اطلاعات

پنجشنبه ۲۸ اسفندماه ۱۳۵۴ـ سال پنجاهم
شماره ۱۴۹۶۳ تکشماره ۱۰ ریال
۴۰ صفحه

بیسکویت ها باشیر خشک
مخصوص تغذیه حیوانات ساخته‌شده‌بود

هزاران جعبه بیسکویت آلوده جمع آوری شد

درصفحه ٤

ملک‌حسین وملکه‌عالیا به‌ایران آمدند

درصفحه ٤

نخستین کاروان ۳۲۰ نفری هفته آخر فروردین عازم کربلامیشود

نام‌نویسی برای عتبات بعدازعید آغازمیشود

جشن نوروزی درخانواده‌سلطنتی

خانواده سلطنتی دربرگزاری‌تمامی آئین‌های عیدنوروز با علاقه ویژه‌ای‌شرکت میکنند و میکوشند به عنوان پاسداران مواریث فرهنگی ایران ،مراسم نوروزی را شکوهمند، اماساده وبی‌ریا برگزارکنند.
کارکنان «اطلاعات» حلول نوروز۲۵۴۵ رابه پیشگاه شاهنشاه آریامهر علیاحضرت شهبانو،والاحضرت‌ولیعهد وتمامی اعضای خاندان جلیل سلطنت‌شادباش عرض کرده وآرزومندندچون سایر ایرانیان درسال آینده تحت رهبری‌های رهبر گرامی‌خودتوفیق‌خدمت بیشتر وشایسته‌تر به میهن عزیزداشته باشند.

مسافران نوروزی بلیط بازگشت ندارند

۵۰۰هزارتهرانی امروز به سفر رفتند

در مشهد جای خالی نیست

دراهوازمسافران شبهادرقهوه‌خانه و آشپزخانه می‌خوابند

ترافیک شهرهای توریستی بدتر از تهران‌شده‌است

در صفحه ۳

بهر از راه میرسد. بطراوت شکوفه های به شبنم نشسته . با سر سبزی و عطر نارنجستانها ، با عشق وبا مهر .
ساعت ۱۵ و۲۲ دقیقه و ۳۰ ثانیه شنبه ، دروازه های بهار گشوده میشود و نوروز ، پیروز ،رخ می کند . مدیر، سردبیر، نویسندگان،خبرنگاران و کارکنان روزنامه اطلاعات آرزو دارند که سالی پرثمر، چشم براهتان باشد . سالی‌همراه تندرستی، کامیابی و پیروزی . . .

قیمت میوه ایام‌عید اعلام‌شد

گرانفروشی را اطلاع دهید تا متخلف فورا تعقیب شود

در صفحه ۳

هر کاروان ۳۲۰ نفری به ٤ گروه ۸۰ نفری تقسیم میشود هر ۸ روز یك کاروان حرکت خواهد کرد

صفحه ۳۷

پیش‌بینی هوای ۵روزآینده

★ هوای نیمی از کشور در روز های عیدباارانی است

در صفحه ۳۹

پس‌از تصویب در جلسه فردای‌هیئت وزیران

مقررات صادرات‌وواردات شنبه منتشر میشود

حمایت از صنایع‌رشد یافته‌کاهش‌میابد

در صفحه آخر

اصلاح ماده۱۰۰ قانون شهرداریها

اولین طرح نمایندگان بعد از تعطیلات نوروزی پارلمان است

درصفحه ۳۷

شش واحد تولیدی بزرگ‌دیگرسهام‌خود راعرضه کردند

درصفحه ۱۷ مطالعه فرمائید

ضمنا عنوان«آگهی‌عرضه سهام‌شرکت سهامی آبجو سازی شمس »در صفحه ۱۷ چاپ نشده که بدینوسیله توضیح داده میشود

اطلاعیه‌فیلم«ماه‌عسل» کلیه‌سینماهای‌نمایش دهنده‌فیلم«ماه‌عسل» درایام‌تعطیل‌سانسهای فوق‌العاده‌ای‌ازساعت ۹صبح‌نمایش‌میدهند

سُولا طلائی Sola Gold

برای مُرخ کردن انواع غذاها ـ تهیه سالاد ـ پختن شیرینی
یک روغن بجای همه روغن ها
مرکز پخش: تلفن: ۵۳۱۵۷۷

اطلاعیهٔ دریاشهر

دعوت ازمسافران نوروزی شمال
شرح درصفحه ۵

اطلاعیه بانك سپه

شرح درصفحه ۲٤

امیرشوکت الملك‌علم

امیرقائن
تحریر وتقریر محمدعلی منصف
کتابی در شرح حال محمد ابراهیم شوکت‌الملك علم یکی ازرجال‌بنام‌عصر درخشان‌پهلوی که تمام عمر مورد اعتماد و طرف مرحمت اعلیحضرت پهلوی بود
دهم فروردین منتشر خواهد شد
موسسه انتشارات امیرکبیر

جناب‌آقای دکتر فرامرزفردشیشه
بانهایت تاسف مصیبت وارده راتسلیت عرض مینمایم.
مهندس بهادرفتی

همکاری‌و شرکت آقایان محمود قربانی وپرویز حجازی را درکاباره های میامی باکارا و مولن‌روژ تبریك میگوئیم.
علی‌رفیعی ،پرویز نکوئی

جناب آقای حاج علی‌اصغر رزازیان
باکمال تاسف فوت‌نابهنگام مادر گرامیتان را به شماو خانواده محترم تسلیت عرض نموده وبقاء عمر بازماندگان رااز درگاه احدیت خواستاریم.
موسسه حمل‌ونقل آسایش‌بندرشاهپور

جناب آقای دکتر محمدتقی سروش
باندوه فراوان مصیبت وارده را تسلیت میگوئیم.
دکتر جهانی و بانو

دانشگاه جندی‌شاپور ، انتخاب دستیار

شرح در صفحه ۸

شرکت ساختمانی پریش راه

«بامسئولیت محدود»
بدین‌وسیله به‌اطلاع میرساند که شماره های تلفن‌شرکت بین ۱۶ الی ۳۰ اسفندماه بشماره های زیر تغییر پیداخواهد کرد.
۸۹۰۳۸۰ ـ ۸۹٤۹۶۲

بانك شهریار

حلول سال جدید رابه کلیه هموطنان عزیز تبریك گفته وباطلاع عموم میرساند.

شعبه نارمك

این‌بانك واقع در نارمك خیابان سی متری ،میدان شهرداری «فلکه هفت‌حوض» بموجب اجازه‌نامه شماره نبـ ۲۰۱۵ مورخ ۹ر۱۱ر۵٤ بانك مرکزی ایران با شروع‌سال ۱۳۵۵ (۲۵۳۵) شاهنشاهی آغازبه کارنموده وجانشین باجه نارمك این بانك درنشانی مذکور میگردد.
شعبه نارمك برای انجام کلیه‌امور بانکی اعم از افتتاح حساب‌جاری ،پس‌انداز، قبول سپرده ، ثابت ، افتتاح اعتبار اسنادی و خریدو فروش ارز آماده خواهدبود.

تلفن:شعبه نارمك:۷۹۴۳۶۳

قابل توجه تجار محترم آهن

انباری بمساحت ۳۰۰۰۰ مترمربع برجاده اسفالت راه ساوه کیلومتر ۲۸ محصور و مجهز ملکی شرکت جامع‌الناس برای تحویل کالای آهن شما آماده می‌باشد برای کسب اطلاع بیشتر بـه تلفن ۸۲۲۸۷۱ شرکت جامع‌الناس حاج‌حسن‌صدری‌مذاکره‌فرمائید

تلفن‌های جدید گل‌فروشی لی‌لا

۸۹۶۷۷۰-۸۹۶۶۳۳

دنیای ورزش امروز منتشرشد

چاپ ؟

شهرکی زیبا درکرانه نیلگون دریای‌مازندران

مجتمع ساحلی ایزدشهر

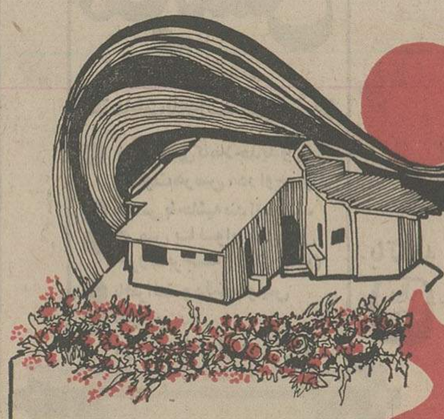

از شما که برای گذرانیدن تعطیلات نوروز عازم شمال هستید دعوت میکنیم از مجتمع ساحلی ایزدشهر در زیباترین نقطه ساحل دریای مازندران دیدن کنید.

دفتر ساحلی : جاده کناره محمود آباد نوشهر ۱۲ کیلومتری محمود آباد ـ ایزد شهر
دفتر فروش تهران:خیابان آیزنهاور ـ پلاک ۹۸ ـ نبش کاوه
تلفن : ۹۲۵۹۶۷ ـ ۹۲۹۵۸۹ ـ ۹۳۰۴۴۳

با میانجی‌گری حافظ اسد

ژنرال احدب فرمان حمله به کاخ فرنجیه را موقتاً لغو کرد

بیروت ـ خبرگزاری فرانسه ـ رویتر ـ اوضاع سیاسی و نظامی در لبنان همچنان آشفته است . نمایندگان طرفهای درگیر پس از پایان گفتگوهای خود با رهبران سوریه دیشب به بیروت بازگشتند تانتیجه مذاکرات را با متحدان خود در میان بگذارند. هدف این گفتگوها جلب موافقت مقامهای سوری برای میانجی‌گری مجدد در اختلافات مسیحیان و مسلمانان لبنان بود.

دیروز نمایندگان فالانژها و مسلمانان و فلسطینی ها به طور جداگانه باحافظ اسدوسایر رهبران سوریه پیرامون آخرین تحولات اوضاع لبنان به‌تبادل نظرپرداختند.

در بیروت نیز فعالیت سیاسی شدیدی حکمفرمابود کمال‌جنبلاط دیروز پس‌از ملاقات‌باستوان احمد الخطیب فرمانده ارتش عربی لبنان‌و ژنرال عزیز احدب رهبر کودتای نظامی دریک‌جلسه فوق‌العاده‌احزاب ترقیخواه شرکت کرد.

اعلامیه‌هائی که دیشب دربیروت انتشار یافت نشان میدهد که ترقیخواهان همچنان در باره کناره‌گیری سلیمان فرنجیه از مقام ریاست جمهوری پافشاری میکنند.

فالانژها نیز عقیده دارند که‌باید هرچه زودتر یك راه‌حل فوری‌برای حفظ وحدت کشور و جلوگیری از خون‌ریزی پیداشود. از سوی‌دیگر سوریه در عین حال که مایل‌است آرامش در لبنان برقرار شود باهر گونه راه‌حل ازطریق توسل بقوه قهریه مخالف‌است.

نمایندگان حزب فالانژ که پس از سه روز گفتگو با رهبران‌سوریه به بیروت بازگشته‌اند با صدور اعلامیه تاکید کردند که سوریه‌با هرگونه راه تحمیلی‌به لبنان‌مخالف است. اعضای این هیئت قبل از بازگشت به‌پایتخت لبنان‌یك‌ملاقات چهار ساعته‌بارئیس جمهوری‌سوریه داشته‌اند.

پرزیدنت حافظ اسد تاکید‌کرده است که درتمام‌بیست‌و چهارساعت برای پیداکردن یك راه‌حل‌مسالمت آمیز وخارج شدن‌ازبن‌بست کنونی میکوشد ولی با اعمال زور برای پایان دادن باختلافات مخالف‌است.

با این‌که سلیمان فرنجیه هنوز حاضر نیست‌ازمقام ریاست‌جمهوری کناره‌گیری کند ولی عده‌ای از شخصیت های لبنانی از هم اکنون آمادگی خودرا برای جانشینی وی اعلام کرده‌اند. در راس نامزد های ریاست جمهوری«الیاس سرکیس» رئیس بانك لبنان و میشل‌الخوری فرزند نخستین نخست‌وزیر لبنان مستقل قرار دارند.

از سوی دیگرژنرال عزیزاحدب رهبر کودتای نظامی به حافظ‌اسد اطلاع داده است که لبنانی ها به وی کاملا اعتماد دارند و هرگونه‌راه حلی راکه برای خارج شدن از بحران پیشنهاد کندخواهندپذیرفت. فرماندار نظامی موقت لبنان‌دریك مذاکره تلفنی که‌با رئیس‌جمهوری سوریه انجام داده این مطلب را باوی‌درمیان گذاشته وتاکید‌کرده است‌که یگانه هدف وی‌درجریانات اخیر حفظ وحدت ملی لبنان است حافظ اسد نیزبنوبه خود اطمینان داده است که سوریه همه تلاش خودرا برای پایان دادن به‌بحران لبنان بکار خواهدبرد بشرط این که احزاب و طرف های درگیر خونسردی خودراحفظ کرده‌و منتظر نتایج اقدامات سوریه باشند.

از دیروز یك فرستنده رادیوئی جدید که تحت کنترل حزب ناسیونال سوسیال است شروع به کار کرد .این حزب جزو احزاب چپ‌لبنان بوده و خواستار وحدت «هلال خضیب»است.

ژنرال عزیز احدب دیشب بار دیگر دریك سخنرانی‌رادیوئی‌گفت تاوقتی که سلیمان فرنجیه ازمقام ریاست جمهوری کناره‌گیری‌نکرده از پای نخواهد نشست زیرا او شخص فرنجیه را مسئول اوضاع کنونی کشور میداند . وی گفت بدرخواست حافظ‌اسد دستور حمله به‌کاخ ریاست جمهوری را لغو کرد. اما اگر تلاش های کنونی به نتیجه نرسد برای برکناری سلیمان فرنجیه به زور متوسل میشود.

سرباز اسرائیلی خطاب بـه ساکنان خیابانی درمنطقه‌اشغالی‌فریاد میزند از خانه‌های خود خارج نشوند زیرا مقررات منع‌عبورو مرور دربی شورش اعراب ساکن مناطق اشغالی بمورد اجرا درآمده است. عکس رادیویی آسوشیتدپرس

شورش اعراب مناطق اشغالی علیه اسرائیل

شورشیان از تمام کشورهای عربی استمداد کردند

بیت‌المقدس ـ رویتر ـ یونایتدپرس ـ شورش‌اعراب‌فلسطینی سراسر شرق‌بیت‌المقدس‌وچندشهر دیگر ساحل غربی‌رود اردن‌را فراگرفت . دیروز پلیس اسرائیل اعلام‌کردکه یك‌جوان ۱۹ ساله عرب بضرب گلوله‌پلیس کشته شدمو عده‌ای ازشورشیان مجروح شده‌اند.

ناظران سیاسی اظهار داشتندکه‌انتظار میرود دامنه‌شورش فلسطینی‌ها هرلحظه وسعت بیشتری بیابدو عده بیشتری ازاعراب مناطق‌اشغالی درآن‌شرکت کنند.

یك سرباز اسرائیلی دیروز سه نوجوان عرب را که در تظاهرات ضد اسرائیلی دراراضی اشغال شده غرب روداردن شرکت داشتند زخمی کرد. درتظاهرات دیروز اعراب نواحی اشغال شده غرب رود اردن نیزتظاهرکنندگان در حالی که سنك پرتاب میکردند دریکی ازجاده‌های‌اصلی که‌ازبیت‌المقدس خارج میشود یك‌اتومبیل غیرنظامی اسرائیلی رامحاصره کردند. تیراندازی ازطرف سرباز مسلسل بدست اسرائیلی هنگامی‌روی داد که صدهانفر ازجوانان عرب جاده‌ای راکه‌از بیت‌المقدس به‌جریکو میرود بستندو یك‌اتومبیل حامل گروهی ازسربازان اسرائیلی رانیز محاصره کردندو آن رامورد حمله‌قرار دادند.

سخنگوی فرماندهی ارتش اسرائیل مدعی شدکه سرباز اسرائیلی در دفاع ازخودوبرای متفرق ساختن تظاهر کنندگانی که وی‌رامحاصره‌کرده بودند مبادرت‌به‌تیراندازی با مسلسل خودکار کرده‌است.

در بیمارستان حادای واقع در بیت‌المقدس یك سخنگو اظهار داشت که‌از میان سه‌نوجوان عرب‌زخمی شده یك‌پسر۱۴ ساله از ناحیه سرمورد اصابت گلوله‌قرار گرفته‌وحال‌وی وخیم است. یك دختر ۱۴ساله‌ویك پسربچه ده‌ساله عرب نیز گلوله خورده‌اند و در بیمارستان بستری هستند.

حوادثی که روز گذشته در اراضی‌اشغال‌شده‌غرب رود اردن‌روی دادطی دو هفته اخیربی‌سابقه بوده‌است. دربیت‌المقدس دیروز صد هانفر ازاعراب‌که برای نشان دادن اعتراض خودعلیه ادامه اشغال اراضی‌غرب رود اردن تظاهرات میکردند بانیروی امنیتی اسرائیل درگیری یافتندو نیروهای اسرائیلی بااستفاده‌از گاز اشك‌آور تظاهرکنندگان راپراکنده ساختند.

در هبرون واقع‌در جنوب بیت‌المقدس نیز دیروز بر شدت تظاهرات ضد اسرائیلی اعراب افزوده شدودانشجویان و دانش آموزان عرب بطرف ماموران پلیس و سربازان اسرائیلی سنك پرتاب کردند.

استعفای شهردار

«دریس عطاویل» شهردار شاهور ازشهرهای اشغال شده ساحل غربی رود اردن‌و شش نفر اعضای انجمن‌شهر این ناحیه دیروز استعفای خودرابه فرماندار نظامی اسرائیلی غرب رود اردن تسلیم کردند. هدف‌این عده‌اعتراض به‌مداخلات‌وتیراندازی های سربازان اسرائیلی‌برضد تظاهرکنندگان عرب است.نیرو های مسلح اسرائیل ضمنا روزگذشته در شهرداری شاهور نیز مداخله کردندوچهار نفراز کارکنان آنجارا مضروب ساختند. سه‌نفر دیگر ازشهرداران سایر شهرهای اراضی اشغال شده غرب رود اردن نیز قبلا بدلایل مشابه استعفا کرده‌اند.

در عمان یك‌کمیته‌ملی تشکیل شده‌است تا فعالیت‌های همبستگی باعصیان اعراب اراضی‌اشغال شده‌ساحل غرب رود اردن را هماهنك کند.

کمیته‌مذکور که‌عده‌ای از شخصیت‌های سرشناس اردنی نیز درآن عضویت دارند هدف خودرابرقرار کردن تماس‌بارهبران سازمان های مردمی و سندیکایی جهان عرب به‌منظور جلب پشتیبانی آنها درحمایت ازاعراب ساکن اراضی اشغال شده‌غرب رود اردن معرفی کرده‌است.

از طرف دیگر مطبوعات اردن نیز دیروز از تمام‌کشورهای عرب‌خواستندکه‌ازحمایت اعراب ساکن غرب اشغال شده رود اردن وشورش‌آنها برضد اشغالگران اسرائیلی خودداری‌نورزند. روزنامه های اردن نوشته‌اندتمام‌اعراب بایدبه‌حمایت از شورش مردم عرب‌ساحل غربی رود اردن‌برخیزند. رهبران شورش نیز از تمام مردم استمداد کرده‌اند وازدولت‌های عربی خواستندبه کمك آنها بشتابند.

شمعون‌پرز‌وزیر دفاع‌اسرائیل دریك مصاحبه تلویزیونی اظهار داشت‌که بی‌شك مقام های اسرائیل خواهند توانست به شورش‌و بی‌نظمی درساحل‌غربی رود اردن پایان دهند.پرز اضافه کردکه باکمك ریش‌سفیدان عرب‌آرامش دراین منطقه برقرار خواهد شدودرغیراین صورت ما ازهیچگونه اقدامی برای‌برقراری صلح‌وآرامش در ساحل غربی اردن فروگزار نخواهیم کرد.

امریکا و شوروی از موزامبیك دفاع کردند

شورای امنیت درمقابل رودزیا به‌حمایت از موزامبیک برخاست

سازمان ملل متحد ـ خبرگزاری فرانسه ـ شورای‌امنیت‌سازمان ملل متحد ضمن قطعنامه‌ای که باتفاق آراء بتصویب رسید از کلیه کشور های عضو سازمان ملل درخواست کرد که با کمك های مالی ، فنی ومادی خود به موزامبیك باین‌کشور امکان دهند زیانهائی‌راکه بدنبال بستن مرز های خود با رودزیا و اعمال مجازات های اقتصادی به دولت سالیسبوری متحمل شده جبران کند .

قطعنامه هرگونه عملیات تحریک‌آمیز و تجاوزکارانـه « رژیم غیرقانونی » رودزیـای جنوبی را علیه موزامبیک‌محکوم می‌کند .

قبل از اخذ رای دربـاره قطعنامه نمایندگان کشور هـای عضو شورای‌امنیت نطق‌های شدیداللحنی علیه رژیم نژاد پرست یان‌اسمیت ایراد کردند. نماینده شوروی در سخنرانی خود خاطرنشان کرد اتحـاد جماهیر شوروی بتازگی چندین قرارداد کمك فنی و مالی با دولت موزامبیک امضاء کرده است .

نماینده شوروی ضمن پاسخ به حملات نماینده جمهوری خلق چین گفت وقتی کـه شـوروی برای آزادی یک کشورآفریقائی کمک میکندتنهاازافکار و عقاید کمونیستی الهام میگیرد و بـه هیچ وجه در جستجوی پایگاه نظامی یا برتری طلبی نیست .

نماینده چین بلافاصله به اظهارات نماینده شوروی پاسخ داد و گفت مداخله شوروی‌در آنگولا جلوه‌ای ازتوسعه‌طلبی شوروی‌درآفریقا است . نماینده چین افزود که در فرصت های دیگر جنایات توسعه طلبان شوروی را در آنگولا فـاش خواهد کرد .

نماینده آمریکا در شورای امنیت ضمن سخنرانی کوتاهی گفت معمولا در این مورد رای ممتنع میدهد ولی این بار بـه قطعنامه پیشنهادی دربـاره موزامبیک رای‌موافق‌خواهدداد زیراموزامبیک‌برای‌اینکه بتواند مجازاتهای اقتصادی را درباره رودزیا اعمال کند احتیاج به کمک دارد و از آن گذشتـه شورای امنیت باید نشان بدهد که درباره استقرار یک رژیم اکثریت در رودزیا اتفق نظر دارد و وی گفت آمریکا طرفدار استقرار حکومت اکثریت در رودزیا است .

شانس جیمز کالاهان از همه‌بیشتر است

۵ نفر نامزد نخست‌وزیری انگلیس شدند

هارولد ویلسون‌نخست‌وزیرانگلیس که خبر اعلام‌کناره‌گیری او از مقام نخست‌وزیری محافل سیاسی جهان‌را غافلگیر کرد. پس‌از اعلام تصمیم‌خود در مجلس عوام‌و هنگام عزیمت‌به‌خانه خود ظاهرا از فرط خستگی در داخل اتومبیل بخواب رفته‌است . براثر گل‌آلود بودن خیابان محل‌عبور اتومبیل هارولد ویلسون لکه‌های گل‌و لای‌به شیشه اتومبیل ویلسون پاشیده‌است. «عکس رادیوئی آسوشیتدپرس»

لندن ـ رویتر ـ پنج نفرازوزیران کابینه کارگری انگلستان دیروز برای گرفتن جای‌هارولد ویلسون نخست‌وزیر این کشور که پریروز تصمیم خودرابه کناره‌گیری اعلام کرده است وارد رقابت و مبارزه شدند . دونفر از چهره های برجسته جناح چپ حزب کارگر و جیمز کالاهان وزیرخارجه که اورا مرد میانه‌نامیده‌انداز جمله کاندیدا های نخست‌وزیری هستند.

کالاهان که دراین ماه ٦٤ساله میشود و پس‌از ویلسون پرنفوذ‌ترین شخصیت در حزب کارگر انگلستان است‌وبیش‌ازتمام‌کاندیدا های دیگری که تاکنون وارد میدان رقابت شده‌اند برای پیروز شدن شانس‌داردنخست وزیرآینده قرار است باآراء مخفی نمایندگان پارلمانی حزب کارگر بین‌دوشنبه تا پنجشنبه آینده برگزیده‌شود. کسی که بعنوان رهبر حزب کارگر انتخاب شود بخودی خودبه نخست وزیری انگلستان نیزخواهد رسیدوجای هارولد ویلسون ٦٠ ساله راخواهدگرفت .

در صورتی که جیمز کالاهان انتخاب شود ناظران سیاسی در لندن پیش‌بینی میکنند که وی‌به سیاست‌های ویلسون مخصوصا در زمینه مبارزه بیرحمانه باتورم وحفظ یك اقتصاد مختلط «سرمایه داری‌و سوسیالیستی » وفادار خواهدماند. با اینحال مبارزه سختی که جناح چپ‌حزب کارگر آغاز کرده است بدون شك جانشین ویلسون را ـ هرکه‌باشد ـ مجبور خواهدکردکه بیش‌از پیش اقتصاد انگلستان را بطرف سوسیالیسم بکشاند.ازجناح چپ حزب کارگر دو چهره‌پرقدرت به مبارزه برای احراز مقام نخست وزیری انگلستان پیوسته‌اند کـه عبارتند از تونی بن‌ـوزیر ۵۰ساله انرژی‌و مایکل فوت‌وزیر ٦۲ساله «کار» که نطق های آتشین وی معروف است.

انتظار میرود که وزیر کشور بعنوان نماینده جناح راست حزب کارگر آراء طرفداران آن جناح راتحصیل کند. کراسلند درعوض خودرا کاندیدایی معرفی کرده است که اگر نخست وزیر شود خواهدتوانست هردو جناح چپ و راست حزب کارگر را متحدکند.

خانم شرلی ویلیامز وزیرقیمت های دولت کارگری و تنهازنی که میتواند بنوبه خودکاندیدای احراز نخست وزیری شود اعلام کرده است که وارد مبارزه نخواهدشد.

دنیس هیلی وزیر خزانه‌داری که سخنان تند اخیر وی درباره‌مسائل اقتصادی کشور خشم بسیاری از دست چپی‌های حزب کارگر راعلیه وی‌برانگیخت گفته است که وی نیز ممکن است درمبارزه برای گرفتن جای ویلسون شرکت‌نکند. هیلی تاکید کرده که وی سخت سرگرم کارتدارك‌مهمترین بودجه‌ای است که تاکنون‌به‌پارلمان‌انگلستان تقدیم شده است. دنیس هیلی امیدوار است که بودجه جدیدوی بدون آنکه تورم را شدیدتر کند باعث بهبود و رونق وضع‌اقتصاد کشور گردد.

رونالدریگان ممکن‌است معاون فورد شود

شیکاگو ـ آسوشیتدپرس ـ جرالدفورد رئیس جمهوری‌آمریکا در انتخابات مقدماتی حزب جمهوریخواه‌درایالت ایلینویز نیز برزیب‌هم مسلك خود رنالدریگان بانفوت خرد کننده‌ای پیروزشد. در همین‌ایالت جیمی کارتر نیز از میان دمکراتها بر رقیبان خودداز ان حزب به پیروزی رسید.

پس از شکست ریگان در ایلینویز اکنون مشاوران فورددر فکرندکه راه‌حلی‌بیابند تابکمک آن ریگان‌را متقاعد کنند کـه‌ازمبارزه برضدفورد دست بردارد و احیانا قبول کند که نامزد معاونت‌ریاست جمهوری آمریکاباشد و از طرف شخص فورد نیزحمایت شود. اندرزهایی که مشاوران فورد داده‌اند ممکن است‌در پایان کار بدین معنی‌باشد که‌ریگان کاندیداتوری معاونت ریاست جمهوری آمریکا پیشنهاد شود.ریگان که‌در ایلینویز پنجمین شکست پی‌درپی خودرا از فورد خورده ودر عین حال دچار کم پولی شده استوظاهرا نخواهد توانست‌مبارزات انتخاباتی رامانند گذشته ادامه‌دهد اکنون درمعرض این خطر قرار گرفته است کمبکلی از میدان‌فعالیتهای انتخاباتی‌خارج شود.

نلسون راکفلر معاون ریاست جمهوری آمریکاگفته‌است که وی علاقه‌ای ندارد تادر صورت‌پیروزی فورددرانتخابات نوامبر آینده باز هم معاون وی باشد.

ریگان بااینکه‌در ایلینویز دچار شکست‌فاحشی‌شده‌است به‌طرفداران خود گفت که مصمم است مبارزه انتخاباتی را ادامه دهد چـون مطمئن است‌که روزهای خوشتری در پیش دارد.

شوروی در برابر سیاست خشن آمریکا عکس‌العمل شدید نشان داد

واشنگتن ـ رویتر ـ دیپلماتهای شوروی در واشنگتن دیـروز در برابر روش جدید و خصمانه آمریکا در برابر اتحادشوروی بشدت واکنش نشان دادند اما پیش‌بینی کردندکه دومین‌قرارداد محدود کـردن سلاح هـای استراتژیکی ممکن است ظرف دو ماه آینده امضاء شود .

مقامات آمریکایی که‌از واکنش شوروی‌ها آگاه شده‌اند دیروز خاطرنشان کردند که ازسخنان تندی که طی روزهای اخیر از طرف جرالدفورد رئیس‌جمهوری وهنری کی‌سینجر وزیرخارجه امریکا برضد شوروی گفته‌شده است خوشحالندواحساس می کنند که این سخنان رفته رفته تاثیر خودرا ظاهر میکند .

رابرت فونست سخنگـوی وزارت خارجه آمریکا دیروز اظهار داشت که دولت آمریکا تصمیم گرفته است کـه جلسه کمیسیون مشترک‌انرژی آمریکا و شوروی را بتاخیر اندازد . دلیل اینکار از طرف مقامات آمریکا روش مداخله گرانه شوروی در آنگولا ذکر شده است .

یک دیپلمات شوروی دیروز گفتکه سیاست «هویج‌و چماق» آمریکا هرگز ازطرف شوروی تحمل نخواهد شد و این‌سیاست کاری از پیش نخواهد برد .

استیضاح کابینه ترکیه در ماجرای سوءاستفاده

● آنکارا ـ خبرگزاری فرانسه ـ حزب جمهوری خواه خلق ترکیه دیروز در مجلس ملی سلیمان دمیرل نخست‌وزیر ودو نفر از اعضای کابینه‌او را استیضاح کرد .

حزب جمهوری‌خواه‌خلق سلیمان دمیرل و وزیران دارائی و بازرگانی‌کابینه را به‌پرده‌پوشی از یک ماجرای سوء استفاده ورشوه‌خواری که درآن یحیی دمیرل برادرزاده ۲۵ ساله نخست‌وزیر شرکت داشته متهم کرده است .

اخبار کوتاه جهان

بانو گاندی در اندیشه استعفا

● دهلی‌نو ـ رویتر ـ بانو گاندی در مصاحبه‌ای که دیروز انتشار یافت گفت که درباره کناره‌گیری از مقام خود اندیشیده‌است. بانو گاندی در عین حال تصریح کرد که در حال حاضر قصد کناره‌گیری ندارد .

بانو گاندی که این‌مطلب را در مصاحبه‌باتلویزیون سوئد عنوان کردخاطرنشان ساخت که علت کناره‌گیری او و رفتار کنونی جناح های مخالف وی نخواهد بود .

بانو گاندی که ۵۸ سال دارد و مدت ۱۰ سال است نخست وزیری هند را عهده‌دار است اضافه کرد که علت اینکه وی در حال حاضر استعفا نمی‌دهد آنست که مایل نیست کار را نیمه کاره رها کند .

افزایش قدرت نظامی شوروی

● مسکو ـ خبرگزاری فرانسه ـ مارشال‌گرچکو وزیر دفاع شوروی اعلام داشت که اتحاد جماهیر شوروی از سال ۱۹۷٦ تا پنج سال دیگر قدرت نظامی خود را بیش از پیش افزایش خواهدداد. گرچکو ضمن اشاره به تصمیمات کنگره بیست و پنجم حزب کمونیست شوروی گفت شوروی در زمینه ساختمان نظامی خود موفقیت هـای چشمگیری بدست آورده است .

جاویدان‌خرد (شماره دوم)

نشریه انجمن شاهنشاهی فلسفه ایران

منتشر شد

این‌نشریه که‌درنوع خودکم‌نظیر است باچاپ نفیس‌و در سطحی بین‌المللی توزیع‌میشود.بااین نشریه بسیاری ازمتفکران و دانشمندان برجسته ایرانی وخارجی همکاری دارندو در آن مقالاتی بزبان های فارسی‌وعربی وانگلیسی‌و آلمانی درج میشود. تاکنون شماره‌های اول‌ودوم این‌نشریه با مقالاتی ازدانشمندانی همچون مجتبی مینوی، سیدحسین نصر، احمد آرام، محمد تقی مدرس رضوی،سید جلال‌الدین آشتیانی،امیری فیروزکوهی، محمدتقی دانش پژوه ،صلاح‌الصاوی، داریوش صفوت، فرید هوف شووان ،هانری کربن ،المیره زولا، برتلس، براین کیبل، ایزوتسو، جان ویسنر منتشر شده‌است.

مراکز فروش تهران ،کتابفروشی های معتبر ودرشهرستانها نمایندگان‌شرکت

شرکت تعاونی ناشران وکتابفروشان

با حداقل هزینه برای ورود بکالج و دانشگاه‌ انگلیسی را در شهرزیبای PAIGNTON انگلستان بیاموزید

دفتر حسام ۸۹٦۹۰۸ ساعت ۱۵تا۱۹

GORDONSTOUN SUMMER SCHOOL

July 16 - August 6 1976

for boys aged 12-16 years

This famous British School is organising a 3-week summer course, combining English tuition with adventure activities developing initiative and self-reliance: sailing, canoeing, hill expeditions, athletics and games and other creative and leisure activities.

For brochures and enrolment information write to the Headmaster, Gordonstoun School, Elgin, Moray 1V30 2RF, Scotland, Great Britain.

نامه استثنائی

نامه‌ای که‌باماشین تحریر هرمس تایپ شود حتما‌یك نامه استثنائی میشود

● خط فارسی کاملاً جدیدو متفاوت هرمس ، در اوج زیبائی

● هرمس با حاشیه بند اتوماتیك

● هرمس بـا نـوار مخصوص حروف برجسته (مانند چاپ)

● باظرافت و دقت سوئیس

● تضمین‌شده

مرکزماشینهای اداری ایران

با تکمه

ریال ۷۲

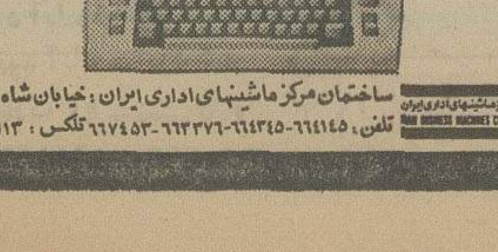

ساختمان مرکز ماشینهای اداری ایران : خیابان شاه روبروی لاله

تلفن، ٦٦٤١٤٥-٦٦٤٣٤٥-٦٦٣٣٧٦-٦٦٧٤٥٣ تلکس : ۲۱۵۱۱۳

فیلم هنوز

بهترین وسیلهٔ آموزش در دنیا است

مجموعه‌ای از عالیترین فیلمها برای آموزش های حرفه‌ای رنگی و دوبله‌بفارسی بصورت۱٦میلیمتری

وسوپر هشت ۸ کاستی برای پروژکتور های فرچایلد امریکا نقط در

پوبلیکو ـ نادرشاه شماره ۲۸۰

تلفن ۸۹٦۸۰٤ ـ ۸۹۳۰۰٦

در گوشه‌و کنار جهان

در زدو خورد مسلمانها و هندوها دهها نفر کشته شدند

سامبال ـ هند ـ یونایتدپرس ـ گروهی از مسلمانان شهر سامبال درهند که سر به‌شورش وطغیان برداشته‌اند دیروز به مغازه‌های هندوهای شهر حمله بردند و بسیاری از آنها را بـه بآتش کشیدند .

گزارش‌های رسیده حاکیست‌که دراغتشاشات شهر تاکنون دمها تن کشته وگروه کثیری زخمی شده‌اند منابع موثق‌میگویند درساعات اول شورش زد وخورد ۵۰ تا۸۰ تن بقتل رسیدند .

ناظران آگاه می‌گویند باآنکه دامنه اغتشاشات میان مسلمانان وهندوها هرلحظه گسترش پیدا می‌کند دولت مرکزی مانع آن می‌شود که گزارش‌های صحیح از میزان تلفات وزیان‌های‌وارده به مطبوعات درز کند .

گفته می‌شود علت خشم مسلمانان وطغیان آنها علیه‌هندوها آنست که درشب ۲۸ فوریه امام جمعه مسجد شهر بدست‌هندوها کشته شد وهمین امر باعث زدوخوردهای خشونت‌بار تلافی‌جویانه مسلمانان علیه هندوها گردیده است .

یك رادیو دستورهای خطرناك بـه هواپیماهای مسافری میداد

رم ـ رویتر ـ یک فرستنده رادیویی که دزدانه فعالیت‌میکرد درماه گذشته پیام هایی روی امواج مورد استفاده کنترل ترافیک هوایی در شهر رم فرستاد که اگر خلبانان هواپیما ها پیام های مذکور را باور میکردند ممکن بود چندین سانحه بزرگ هوایی ببار آورد و باعث سقوط عده زیادی هواپیما شود .

بطوریکه منابع مطلع رم دیروز فاش کرده‌اند عده زیادی‌از خلبانانی که به دومین فرودگاه شهر رم (سیامپینو) نزدیک میشدند پیامهای رادیوی غیر قانونی رامدت دوروز میشنیدند اما برای آنکه از حوادث بد اجتناب کنند ترجیح میدادند که‌دستورالعمل های رادیوی مذکور را با «برج کنترل فرودگاه» چک کنند .

طبق‌گزارش منابع مطلع ایتالیایی رادیوی غیر قانونی دستور های غلط و دروغینی به هواپیماهای مختلف برای فرود آمدن و یا مانور های مختلف دیگر میداد که‌اگر خدمه فنی هواپیما ها آن دستور هارا بدون چون و چرا قبول میکردند ممکن بود بسیاری از هواپیما های چارترسرنگون شوند .

ویسکونتی در گذشت

رم ـ خبرگزاری فرانسه ـ لوچیو ویسکونتی کارگردان معروف سینما بعداز ظهر روز چهارشنبه (دیروز) بدنبال یک بیماری طولانی درخانه خود دررم درگذشت . وی ۷۰ سال داشت و از ۲۷ژانویه ۱۹۷۲ بیمار شده بود خبر مرگ ویسکونتی را یکی ازبستگان نزدیک وی در یک کنفرانس مطبوعاتی اعلام کرد . از معروفترین آثاری که ویسکونتی در دنیای سینما خلق کرد میتوان مخصوصا ازفیلم عشاق اهریمنی(۱۹٤۲) زمین‌می‌لرزد(۱۹٤۸) «روکو و برادرانش» (۱۹٦۰) گیار (۱۹٦۳) مرگ در ونیز (۱۹۷۱) ولوئی دوم باواریا (۱۹۷۲) نام برد. بیماری ویسکونتی مربوط به قلب و جهازتنفس بود .

نخست‌وزیر هلند به اعدام‌جاسوس اسرائیل در عراق اعتراض کرد

لاهه ـ رویتر ـ ژوپ‌دن اویل نخست وزیر هلند دیـروز مقامات عراقی‌را متهم کردکه یک یهودی هلندی را بدون محاکمه کردن تیرباران کرده‌اند وبااینکار ابتدایی‌ترین حقوق‌بشری را زیرپا گذاشته‌اند .

نخست‌وزیر هلندکه دریک کنفرانس مطبوعاتی صحبت می کرد این سخنان را هنگامی عنوان نمود که قبل از آن دولت هلند به‌نشان اعتراض برضد اعدام یهودی هلندی سفیر خود را از بغداد احضار کرده بود، یهودی هلندی که «لئون‌آرونسون» نام داشت و ٤۰ ساله بود سه ماه قبل دربغداد اعدام شده‌است.

خبرگزاری عراق، طی گزارشی گفته است‌که «آرونسون» در ۱۹۵٤ یکبار به‌اسرائیل مهاجرت کرده‌بود.طبق گزارش‌خبرگزاری عراقی مرد یهودی مذکور در یکی از دادگاههای انقلابی عراق باتهام جاسوسی کردن بنفع اسرائیل محکوم شده بود .

طلاق پرنسس مارگارت بزودی انجام میشود

لندن ـ یونایتدپرس ـ دیلی میرور چاپ‌لندن نوشت مقدمات طلاق پرنسس‌مارگارت ، خواهر ملکه‌انگلیس از اسنودون‌کاملا فراهم آمده. آندوبزودی رسما ازیکدیگر جدا خواهندشد.

از سوی دیگردیشب درلندن ملکه‌الیزابت‌دوم باگروهی ازرایزنان حقوقی وسیاسی کاخ‌باکینگهام یك‌جلسه مشورتی فوری ترتیب داد. آگاهان میگویند ملکه‌انگلیس دراین گردهم‌آئی ازنقشه‌های مربوطه جدائی قریب‌الوقوع خواهرخود از اسنودون سخن‌گفته و بامشاوران‌خود دراین زمینه‌به‌مشورت پرداخته‌است.

یك سخنگوی دربار انگلیس دراین‌زمینه گفت موضوع طلاق مارگارت درجلسه خانوادگی دربار انگلیس نیزمورد بررسی قرارگرفته است.

برخی ازروزنامه های لندن ازجمله دیلی میرور نوشته است‌طلاق اواخر هفته جاری انجام خواهدشد.

دوره جدید مذاکرات شمال ،جنوب

پاریس ـ رویتر ـ نمایندگان کشورهای‌صنعتی‌و درحال توسعه‌از امروز دومین مرحله‌مذاکرات پیچیده خودرا درپاریس آغاز خواهندکرد تابرای توزیع عادلانه ثروتهای جهان راه‌تازه‌ای پیداکنند.

این مرحله از مذاکرات قرار است درکمیسیون انرژی کنفرانس بین‌المللی همکاریهای اقتصادی که‌بانام کنفرانس شمال ـ جنوب شهرت بیشتری دارد انجام گیرد .درکمیسیون انرژی ۱۵ کشور عضویت‌دارند.

انتظار میرودکه‌این مذاکرات تاهفته آینده پایان یابدو جلسات بعدی درماه های آوریل‌و ژوئن وژوئیه تشکیل‌شود.

داوطلب راهبه شدن خواهر روحانی را با چکش بقتل رساند

بلگراد ـ رویتر ـ یک دختر ۲۷ ساله اهل یوگسلاوی پس از آنکه به‌وی گفته شد که صلاحیت ندارد تایک راهبه شود با یک ضربه چکش خواهر روحانی مافوق خودرا به‌قتل رساند و سپس خودرا نیز از پشت‌بام صومعه‌ای که درآن بسر میبرد به پائین پرتاب کرد .

بطوریکه یکی‌از روزنامه‌های یوگسلاوی گزارش داده‌است دختر مذکور که آنکیچاچیک نام دارد اکنون دریکی از بیمارستان های شهر زاگرب بستری است وحال وی بقدری وخیم است‌که شانس زیادی برای زنده ماندن ندارد .

برای بازگشت مسافران نوروزی بلیط نیست

در حالیکه تهران ازجمعیت خالی میشود،شهر های‌توریستی و زیارتی کشور از هم اکنون دچار سرسام جمعیت شده‌اند .

صدهزارمسافرتاکنون به شهر هائی چون اصفهان ، شیراز ، اهواز ، خرمشهر آبادان و مشهد وارد شده‌اند. برای این گروه مهمترین مسئله در آستانه ورودشان به این شهر ها ،تهیه بلیط بازگشت است ، اما در مراجعه به بنگاه های مسافربری جواب می‌شنوند « بلیط نیست» . در حقیقت این مسافران در تهیه بلیط درمانده‌اند .

خبرنگاران ما در شهرهای توریستی گزارش هائی ازوضع مسافران و امکانات پذیرائی شهر هایشان تهیه کرده‌اند که در زیر میخوانید :

مشهد

کلیه هتل ها ومسافرخانه های مشهد از زایران حرم مطهر حضرت رضا (ع) و مهمانان نوروزی‌پر شده‌است. جمعیتی که‌اکنون‌در هتل‌ها و مسافرخانه های مشهد ساکنند زایرانی هستند که از یک ماه پیش ، اتاقی برای‌خود تدارک دیده‌اند .

اکنون در مشهد اتاقی‌برای سکونت نیست . مسافرانی که در راه مشهد هستند . باتوجه به وضع‌نابسامان هوا،سرمای شدید و نبودن « جا» برای سکونت ، در مشهد سرگردان و بلاتکلیف‌خواهند ماندو ناگزیر از بازگشت خواهندشد ـ تازه اگر بلیت‌مسافرت‌برای بازگشت آنان ، پیدا شود !

در مشهد جای سوزن‌انداختن نیست و این‌شهر مقدس،لحظه به لحظه شلوغتر میشود .

بلیت هواپیما و ترن ، تا بیستم فروردین ماه پیش‌فروش شده و بنگاه های مسافربری مشهد ، تا شانزدهم فروردین ماه سال ۲۵۳۵ ، بلیت فروخته‌اند .

هوای‌شهرهای شمالی‌خراسان بشدت سرد است و در برخی نقاط استان ، بطور پراکنده برف وباران میبارد .

از بیست و پنجم اسفند ماه جاری ،تاکنون،بیش ازچهارصد وپنجاه هزارمسافر واردمشهد شده‌اند .

انتظار میرود ، در تعطیلات نوروز ، مشهد مهماندار یک میلیون مسافرو زایرباشد!

جین پوشها در نصف‌جهان

اصفهان نیز امسال در شرایطی تقریبا برابر با شهر های شمالی و شمال شرقی کشور با برف و باران و سرما آغوش به‌روی مسافران‌نوروزی خود گشود .

مسافرانی که تاامروز قدم به نصف‌جهان‌گذاشته‌اندهرکدام در گوشه‌ای‌از این‌جهان‌دیدنی از محل سکونت‌پیش‌بینی‌شده برخوردار هستندو گروهی‌نیز در خانه‌و خانواده های‌وابسته ویا فامیل اطراق کرده‌اند.

یک مقام آگاه دراداره کل راه و ترابری اصفهان به خبرنگار ما گفت :

ـ بنمظور رفاه هرچه‌بیشتر مسافران نوروزی کلیه راهها مرمت و خط کشی‌شده‌و اکیپ های امدادی مجهز به‌وسایل مکانیکی در جاده های تهران ـ اصفهان ، اصفهان‌ـ شیراز ، اصفهان ـ یزد و اصفهان ـ الیگودرز مستقر شده است . علاوه براین در مسیر جاده‌ها پاسگاه های ویژه‌ای در نظر گرفته شده است .

شرکت های‌مسافری اصفهان برای جلوگیری از بازارسیاه بلیت ۴۸ ساعت‌پیش‌از بازگشت به مراجعین میفروشند .

معابر و خیابانها دیده‌میشوند .

سازمان گوشت کشور شعبه اصفهان از امروز روزانه ۳۰تن گوشت مرغ در اختیار سوپرها قرار میدهد تا کیلویی ۱۰۴ریال در اختیار مصرف‌کننده قرارگیرد.

شیراز شلوغ است

● شیرازیهای خونگرم و مهماندوست نیز این روزها پذیرای هزاران مسافر نوروزی هستند.

تاکنون حدود یک پنجم از مسافران نوروزی به شیراز آمده‌اند بااین وصف ترافیک‌شهر بکلی بهم ریخته و خیابانها و گذرگاههای شیراز از جمعیت‌موج میزند. مسافران تهرانی باپوشیدن لباسهای نو و شیک و تازه‌ترین مدل‌های سال ، خیابانهای‌شیراز را بصورت نمایشگاه مد آخرین سیستم لباس‌ها درآورده‌اند.

شیرازیها به سرعت مایحتاج خود را از مغازه‌ها میخرند تادر ایام نوروز، برای پذیرایی مهمانان نوروزی ، سنگ تمام بگذارند.

هتل‌ها و مسافرخانه‌های درجه یک شیراز پر شده است وبرای مسافران تازه وارد در این‌هتل ها و مسافرخانه‌ها جایی نیست . بااین وجود، خانه‌ها، مدارس و سایر مسافرخانه‌ها، هنوزآمادگی برای پذیرفتن مسافر دارند.

آن عده از شیرازیهاکه از پیش برای گذراندن تعطیلات نوروزی در شهرهای دیگرتصمیم گرفته‌اند، بار سفربسته وبسرعت شیراز را خالی میکنند.

عده‌ای هم برای پیدا کردن بلیت اتوبوس، از بام تا شام در مقابل بنگاههای مسافربری درصف می‌ایستند.

البته بین این عده، مسافران تهرانی و سایر شهرستانهاهم که به‌شیراز آمده‌اند، دیده‌میشوند که برای بازگشت خود به شهر و دیارشان میخواهند بلیت تهیه کنند.

کنترل نرخها

● تاکونن، پنجاه‌هزار مسافر نوروزی وارد کرمانشاه شده‌اند.

مسافران نوروزی پس از ورود به کرمانشاه قبل از تهیه «جا» درصدد تهیه بلیت بازگشت خود هستند و به جای هتل و مسافرخانه ، به سوی بنگاههای مسافربری سرازیر میشوند.

البته اتاقهای مسافرخانه‌ها و هتل‌ها قبلا رزرو شده است.

قرار است‌شهرداری کرمانشاه، با مساعد بودن هوا، درپارک های شرقی وغربی تاقبستان ، برای سکونت مهمانان نوروزی، چادرهایی برپا کند.

تنهادستگاهی‌که‌درحال‌حاضر برای تامین‌رفاه مسافران‌نوروزی در کرمانشاه بطور شبانه روزی کار میکند، سازمان بازرسی شهرداری است که بازرسان این سازمان مرتب نرخ‌ها را کنترل می‌کنندتا اجحافی به مهمانان‌و مسافران نوروزی در این شهر نشود.

تسهیلات نوروزی در کرمانشاه اعلام شده بود که ماهی ،گوشت وتخم مرغ،ازتهران‌وارد خواهد شد و حتی نماینده وزارت بازرگانی در کرمانشاه هم اعلام کرده بود که روزبیست وچهارم اسفند ماه، ماهی، گوشت ،تخم مرغ،کره و گوشت مرغ، به کرمانشاه خواهند فرستاد.

متاسفانه تاکنون این کـارعملی نشده است وباوجود کـثرت مسافران نوروزی کمبود گوشت وسایر مایحتاج عمومی در کرمانشاه چشمگیر است.

سرویسهای مسافربری، تاهفته اول سال‌نو، بلیت‌های خود را پیش فروش کرده‌اند.

کلافه شده‌اند

رشتی‌ها اینروزها از دست مسافران نوروزی سخت‌کلافه شده‌اند. ومسافر به محض اینکه از دروازه رشت وارد میشوددر خیابان یقه یکی ازاهالی رامیگیرد واز اوسراغ شرکتهای‌مسافربری را می‌گیرد!

بلیت اتوبوس از پریروز در رشت تمام شد و شرکتها تابلو «تاشنبه بلیت نداریم» را پشت شیشه‌های خون آویختند.

تاکنون بیشترین تعداد بلیط بازگشت که از شرکتها تقاضا شده مربوط به روزهای‌پنجشنبه وجمعه آینده است.

مشکل دیگر رشتی‌ها ، بار سنگین ترافیک شهر است.

تراکم‌اتومبیلها ووسایل‌نقلیه در شهر به‌حدی است‌که گاه طول اتومبیلهای متوقف در پشت‌چراغ های قرمز به‌چهارصد تا پانصد متر میرسد.

از طرفی گروهی نیز بواسطه گل‌آلود بودن سطح کوچه و خیابانها از خیر سیر و سیاحت گذشته و درهتلها یا منازل موقتا ماندگار شده‌اند .

جاده رشت ـ تهران از ساعت ده صبح امروز زیر فشار خرد کننده زنجیر اتومبیلها قرارگرفت وهر لحظه شدت بیشتری یافت.

حتی آشپزخانه‌ها

● سیل مسافران نوروزی به سوی اهواز ادامه دارد.

تاکنون، نزدیک به هشتادهزار مهمان نوروزی باهواپیما، ترن، اتوبوس واتومبیل، به اهواز آمده‌اند.

در اهواز هتل‌هاو مسافرخانه‌ها، حتی یک اتاق خالی هم ندارندو هجوم مسافران به اهواز به‌حدی است که صاحبان برخی ازتل‌ها ومسافرخانه‌ها روی سر در هتل ومسافرخانه خود تابلوی«اتاق خالی‌نداریم» زده‌اند.

در بعضی‌از مسافرخانه‌هاهم مسافران شبها در راهروها می‌خوابند و عده‌ای نیز درآشپزخانه مسافرخانه‌ها، محلی برای استراحت خود دست و پا کرده‌اند!

درخواست ۵۰هزارفرهنگی

یک مقام آگاه در اداره کل آموزش و پرورش خوزستان ، به‌خبرنگار اطلاعات در اهواز گفت: تاکنون، بیش از پنجاه‌هزار تقاضا از فرهنگیان سراسرکشور رسیده است که این عده برای گذراندن تعطیلات نوروزی‌خود، اهواز را برگزیده و از اداره کل آموزش و پرورش خوزستان، درخواست جا کرده‌اند.

وی افزود: ما با کمبود جا روبرو هستیم.

این‌کتیبه،سابقه تمدن ایران را به ۲۸۰۰ سال پیش از میلاد مسیح رساند

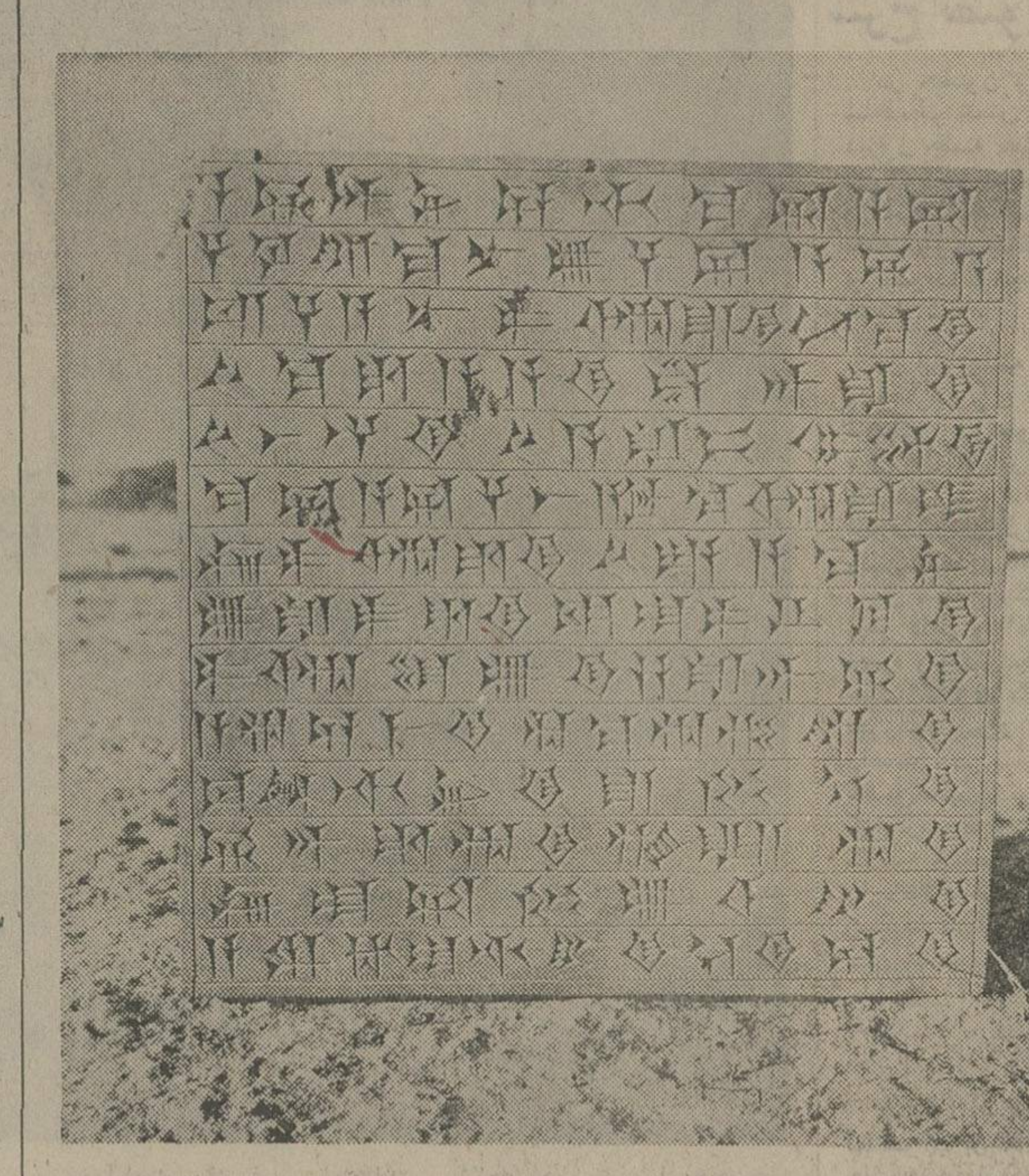

همچنانکه قبلا اعلام کردیم باستانشناسان ایرانی و فرانسوی، درکاوش‌های علمی خود رادرشهر قدیمی شوش ، علاوه برکشف کاخ اختصاصی داریوش بزرگ هخامنشی ، به یک کتیبه دست یافتند . باستانشناسان ، براساس این کتیبه تاریخی سابقه تمدن ایران را ۲۸۰۰ سال پیش از میلاد مسیح میدانند .
عکس از محمد منصوری

تهران خلوت شد

★ نیم میلیون تهرانی امروز به سفر رفتند

درپی چند روز شلوغ و سرسام‌آور که تب تدارک‌وسائل نوروزی موجد آن بود، با خروج حدود ۲۰۰ هزار وسیله نقلیه که ۵۰۰ هزار تهرانی راتا عصر امروز به دیگر شهرهابردند خیابانهای شلوغ و تراکم‌پایتخت به‌استقبال‌روزهای خلوت آغاز سال رفت.

تهران در روزهای عادی‌دارای ۷۵۰۰ هزار اتومبیل و ۱۵۰هزار موتورسیکلت است که باتوجه به‌کم عرض‌بودن‌خیابانها ،وجود این همه وسیله نقلیه شهر را شلوغ و ترافیک را آشفته میکند لیکن با خروج ۲۰۰ هزاراتومبیل از تهران اکنون خیابانها ومردم باقیمانده در شهر از حیث‌ترافیک نفسی براحتی می‌کشند.

مقامات امور شهری پیش‌بینی کرده‌اند که ۴۰۰ هزار اتومبیل‌تا عصر شنبه ازتهران خارج‌خواهد شد.

از سال آینده صدور پلاک برای ۲۵۰ هزار وسیله نقلیه جدید آغاز خواهد شد و بااین ترتیب در این سال تهران باید حرکت یک میلیون اتومبیل را تحمل کند .

کارشناسان‌ترافیک اظهارعقیده کرده‌اند که سال آینده باید مقامات مسئول عبور ومرورتدابیر تازه‌ای بکار بندند، در غیر این صورت اضافه شدن ۲۵۰ هزار اتومبیل جدید تهران را بابحران پیچیده‌ای مواجه خواهد کرد.

این کارشناسان همچنین به رانندگانی که ایام عید در تهران خواهند بود هشدار دادند کهبا احتیاط رانندگی کنند زیراخلوتی خیابانها باعث افزایش سرعت‌و در نتیجه بی‌احتیاطی و تصادفات شدید ـ واحیانا منجر بمرگ ـ خواهد شد.

این کارشناسان همچنین به مقامات مسئول توصیه کردند که عملیات اسفالت ریزی ، لکه‌گیری اسفالت و خطکشی خیابانهای نیازمند به ترمیم را در ایام عید که شهر خلوت است انجام دهند ودر این مدت نیز کار نصب‌پل های پیش ساخته هرچه سریعتر انجام شود تا موقع شلوغی‌مجدد خیابانها، مردم بیش از پیش با مشکل ترافیک مواجه نباشند.

مرکز بزرگ مسافربری تهران بزودی مورد بهره‌برداری قرار میگیرد

ساختمان‌مرکزبزرگ‌مسافربری تهران بتدریج‌برای بهره‌برداری آماده میشود. این مرکز در شمال ،جنوبی‌ترین بزرگ راه تهران ودرمحل‌گود معصومی ساخته میشود.

پس از پایان ساختمان این مرکز بزرگ ،بیش از ۵۹۶گاراژ وموسسه مسافربری موجوددر تهران کار خود را تعطیل‌کرده وباین مرکز منتقل می‌شوند . مرکز مسافربری تهران برای حرکت وپهلوگرفتن هزار اتوبوس مسافربری کافی‌است واز طریق بزرگراه‌انوشیروان به راههای هراز ،چالوس ، کرج ،جنوب وخراسان وغرب مربوط می‌شود .

با انتقال گاراژ هابااین مرکز جای‌کنونی‌آنها پارکینگ‌خواهد شد .

همچنین در این مدت ، امتداد بزرگ راه‌انوشیروان از طریق قلعه مرغی تامهرآبادو ازسوی شوش جنوبی ، ۷۶ متری افسریه‌تا راه هرازساخته میشود واتوبوسهای مسافری بدون نیازبحرکت درخیابانهای تهران . بارفت وآمد درچند بزرگراه نوار مرزی تهران میان این‌شهر وشهرهای‌کشور مسافربری خواهندکرد.

سالی همراه باخیر و برکت،
پربار از پیروزی وخوشبختی
وسرشار ازشادی برای شما
آرزومیکنیم
کارکنان پودر رخشا

۹۶۵ منبع آلوده کننده هواتعطیل شد

امروز ، درپایان دومین‌سال صدور فرمان بهداشت رایگان سخنگوی‌وزارت رفاه‌وتندرستی اعلام کرد در ۱۱ ماه گذشته چهل میلیون بارمایه‌کوبی‌علیه بیماریهای دیفتری کزار سیاه سرفه فلج اطفال سرخک وبای التور حصبه و سل انجام شد . بیش از شش میلیون نفر در زمینه بیماریابی و مبارزه‌با بیماریهای آمیزشی و انگلی ، مورد کنترل و آزمایش قرار گرفته‌اند نزدیک به دو میلیون نفر از این گروه ها برای آزمایش های دقیق و درمان بیماریهایشان به مراکزبهداشتی و درمانی معرفی شده‌اند .

در همین مدت ۳۵ هزارجلسه آموزشی بهداشت تشکیل‌شده و ۲۵۷۱۱ حلقه فیلم بهداشتی برای هفت میلیون نفر از مردم روستاها نمایش داده شد. طی این مدت ۱۰۵۰ نف پزشک و افراد وابسته به کادر پزشکی از کشور های هند و فیلیپین‌و پاکستان برای خدمت‌در روستا ها استخدام شدند وچهار هزار مامور فنی در گروه‌های ثابت و سیار بیماران مبتلا به سل ، جذام ، حصبه و غیره‌را زیر پوشش بهداشتی قرار دادند .

بررسی و آزمایشی ۸۳۲۲ نمونه مواد آلوده کننده‌هوای تهران بوسیله دستگاه های الکترونیکی و شش ایستگاه فرعی‌و تعطیل ۹۶۵ منبع آلوده کننده هوا از فعالیت های دیگر بوده است .

نرخ میوه عید اعلام شد

قیمت میوه و ترهبار ۱۰روزاول ایام نوروز بوسیله کمیته نرخ گذاری میدان تعیین وامروز رسما اعلام شد . نرخهای زیر که برای مصرف کننده‌است ، تادهم‌فروردین ماه آینده رسمیت دارد و متجاوزین از آنها بشدت تحت تعقیب قرار خواهند گرفت . بازرسان ستاد مبارزه باگرانفروشی‌حزب رستاخیز اتاق اصنف پایتخت از امروز نرخهای اعلام شده‌راکنترل‌خواهند کردودرصورت مشاهده کوچکترین تخلف ، صاحبان واحد های صنفی مختلف در محل بوسیله دادگاههای سیار تحت تعقیب قانونی قرار خواهند گرفت .

نرخ ها

بادمجان بندری ، اهوازی و دزفولی درشت: درجه یک ۲۶ ریال ، درجه‌دو ۲۲ ریال پرتقال خارجی: درجه یک ۵۴ ریال ، درجه دو ۴۸ ریال، درجه ۳، ۳۶ ریال . پرتقال شهسواری:درجه‌یک ۴۵ ریال ، درجه دو ۳۴ ریال ، درجه سه ـ ۲۴ ریال، درجه چهار ۱۸ ریال درجه پنج ۱۲ ریال

نارنگی پاکستان : درجه یک ۴۸ ریال .

نارنگی بندری جنوب ، ترکیه واشو : درجه یک ۵۵ ریال ، درجه دو ۵۰ ریال ، درجه سه ۳۹ ریال .

لیموترش جنوب و خارجی:درجه یک ۵۵ریال .

لیموشیرین : درجه یک ۵۵ ریال .

گریپ‌فروت : درجه یک ۴۵ ریال .

پیاز درجه‌یک : ۱۵ ریال .

سیب‌زمینی استانبولی ـ آلفارسمی : درجه یک ۱۸ ریال ، درجه دو ۱۶ ریال . سیب‌درختی قرمز وتخم‌شمیرانی و موروثی درجه یک ۴۷ ریال ، درجه دو ۳۷ ریال .

سیب درختی ارنگه . درجه یک ۴۴ ریال ، درجه دو ۳۷ریال .

سیب زرد تخم لبنان زرد و قرمز خارجی: درجه یک ۶۸ریال، درجه دو ۵۵ ریال .

سیب زردوقرمز تخم‌لبنان دور شهر: درجه یک ۶۴ ریال،درجه‌دو ۵۷ ریال ، درجه سه ۵۳ ریال ، درجه چهار ۴۷ ریال ، درجه پنج ۳۸ ریال .

کاهو سالادی ورسمی : درجه یک ۱۶ ریال ، درجه دو ۱۵ ریال .

هویج فرنگی : درجه یک ۱۸ ریال .

موزمرغوب سالم : درجه یک ۴۵ ریال .

گوجه‌فرنگی : درجه یک ۴۲ ریال .

آناناس درجه یک : ۱۶۰ ریال .

کالاهای وارداتی به‌خرمشهر درحومه‌اهواز ازبارخواهدشد

ایستگاه راه‌آهن اهواز تخریب می‌شود وبجای‌آن‌یک ایستگاه مجهز که قادر به پذیرش چند برابر مسافر فعلی است ساخته خواهد شد.

نوروزاد مدیر کل راه‌آهن‌جنوب کشور در گفتگوئی با خبرنگار روزنامه‌اطلاعات‌درزمینه نوسازی ایستگاه راه‌آهن اهواز وهمچنین سایر برنامه‌های راه‌آهن در این منطقه گفت :

براساس طرحی که تهیه شده است از سال آینده ایستگاه‌فعلی راه‌آهن اهواز نوسازی میشود.

همچنین براساس طرح دیگری که در دست تهیه است در ۱۶ کیلو متری اهواز، در محل ایستگاه راه‌آهن نظامیه ، یک مرکز حمل ونقل بار تاسیس خواهد شد، پس از ایجاد این ایستگاه، از ایستگاه اهواز صرفا برای پیاده و سوار شدن مسافر استفاده میشود.

همچنین در مرکز حمل ونقل بار نظامیه انبارهای بزرگ کالا ساخته میشود تا کالاهائی که در بندر خرمشهر از کشتی تخلیه میشوند مستقیما با قطار به‌نظامیه **حمل شده و در این محل برای انتقال به نقاط دیگر انبارشوند.**

وی در زمینه‌بازگشت مسافران نوروزی که بوسیله قطار به استان خوزستان رفته‌اند گفت : از روز ۲۴ اسفند تا ۱۰فروردین ماه همه روزه شش قطار از خرمشهر و اهواز بسوی تهران حرکت میکنند و بمنظور رفاه حال مسافران باجه‌های فروش بلیط نیز دو برابر شده است و از ساعت ۷ صبح تا ۷ بعدازظهر بطور یکسره در این باجه‌ها بلیط فروخته میشود.

فیلم هنوز
بهترین وسیله آموزش در دنیا است
مجموعه‌ای از عالیترین فیلمها برای آموزش های حرفه‌ای رنگی و دوبله‌بفارسی بصورت۱۶میلیمتر وسوپر هشت ۸ کاستی برای پروژکتور های فرچایلد آمریکا فقط در
پوبلیکو ـ نادرشاه شماره ۲۸۰
تلفن ۸۹۶۸۰۴ ـ ۸۹۳۰۰۶

از صبح یکشنبه اول فروردین فقط در
سینما رویال

سینما امپایر
برنامه مخصوص نوروز فقط
از یکشنبه اول فروردین ۲۵۳۵
پرفروش‌ترین ، تحسین شده‌ترین و عالیترین فیلم پلیسی سینمای فرانسه در سال ۷۶ـ۱۹۷۵

مطبوعات جهان‌درباره این فیلم چنین اظهارعقیده کرده‌اند: برخوردآلن‌دلون وجوان‌لوئی ترن‌تینیان در فیلم بازی با آتش چنان هیجان‌آور است که‌تماشاگر را میخکوب می‌کند.
گیشه سینما امپایر همه روزه برای رزرو بلیط‌آمادگی دارد، سئانسها ۱۵ر۱۱ صبح ـ۳۰ر۱ـ ۳۰ر۳ ـ۳۰ر۵ـ ۳۰ر۷ ـ۴۵ر۹ بعداز ظهر «روزنامه لوپوان »

امیدواریم که نوروز
سرآغاز موفقیت‌هاو
شادکامیهای تازه‌شما باشد
کارکنان حشره کش بنک بنک

هزاران دانشجو پنجاهمین سال سلطنت خاندان پهلوی را جشن گرفتند

آقای امیرعباس هویدا نخست وزیر و دبیر کل حزب رستاخیز ملت ایران دیشب در جشن باشکوهی که دانشجویان و دانش‌آموزان تهران بمناسبت پنجاهمین سال شاهنشاهی پهلوی برپا کرده بودند شرکت کرد و در میان شور و هیجان جوانان خطاب به آنان اظهار داشت که شما بزرگترین قله های افتخار را برای این مملکت فتح خواهید کرد .

آقای هویدا که در تالار ورزشگاه شاهپور علیرضا پهلوی برای چند هزار دختر و پسر دانشجو و دانش‌آموز سخن می‌گفت از دانشجویان کشور به مناسبت مشارکت وسیع در مبارزه علیه گرانی و گرانفروشی تجلیل کرد و افزود که جوانان ما نشان داده‌اند که هر ماموریتی را که به‌آنان واگذار شده بخوبی و شایستگی انجام داده‌اند .

آقای نخست وزیر از جوانان امروز بعنوان نسلی که مسئولیت هارا برعهده خواهد داشت نام برد و اظهار داشت که شما مردان وزنان ایران فردا هستید که این مملکت را بیشک به اوج عظمت خواهید رسانید .

آقای هویدا ایمان و اعتماد عمیق خود را نسبت به میهن پرستی و کارائی جوانان امروز ابراز داشت و اضافه کرد که شما در ایرانی عهده‌دار مسئولیت خواهید بود که مقتدر و قوی است و از مقام شامخ بین‌المللی برخوردار است و از هم‌اکنون باید خود را برای بعهده‌گرفتن مسئولیت هائی در چنین جامعه پیشرفته‌ای آماده کنید .

آقای نخست وزیر که سخنانش مرتبا با احساسات پرشور جوانان روبرو میشد هنگام اشاره به پنجاهمین سال شاهنشاهی پهلوی گفت :

تاریخ نشان داده است که هر وقت ایران در معرض خطر سقوط بوده با تفضل و عنایات خداوندی فرماندهی از میان ملت برخاسته و مملکت را از سقوط و اضمحلال نجات بخشیده است . رضا شاه کبیر نمونه بزرگی از این مردان تاریخ است که درست هنگامی‌به نجات میهنش شتافت که ایران در پرتگاه سقوط دست‌و پامیزد.

آقای نخست وزیر خطاب به جوانان اظهار داشت که شما خوشبختانه روز های تاریک این مملکت را ندیده‌اید ولی پدران شما میدانند که شاهنشاه آریامهر این مملکت را از چه مهلکه هائی نجات بخشیده و چه مخاطراتی را از سراین مملکت دور ساخته وچگونه ملتی را که دشمن از هرسو در میانش گرفته بود به آزادی رسانده و استقلال و تمامیت این مملکت را بازگردانده‌اند امروز شما می‌بینید که ایران در پرتو یک فرماندهی قاطع میرود تا جای شایسته خود را در میان ملل پیشرفته جهان بازکند .

جشنی که آقای نخست وزیر درآن سخن می‌گفت از طرف کانون های دانشجویان حزب رستاخیز ملت ایران و دانش ـ آموزان وابسته به این حزب تشکیل شده بود .

آقای نخست وزیر با اشاره به تشکیل جوانان در حزب رستاخیز ملت ایران از آنان دعوت کرد که نظریات خود را درکانون های حزبی مطرح کنند و گفت و شنود را هرچه بیشتر توسعه دهند .

آقای هویدا همچنین احساسات میهنی جوانان را ستود و از دو جوانی که حماسه هائی به مناسبت پنجاهمین سال شاهنشاهی پهلوی سروده بودند تقدیر کرد

ودرپایان مراسم بدعوت دانش‌جویان ۵۰ شمع راکه به نشانه ۵۰ سال شاهنشاهی پهلوی تهیه شده بود روشن کرد .

ملک حسین و ملکه عالیا به ایران آمدند

اعلیحضرت ملک حسین پادشاه اردن هاشمی و علیاحضرت ملکه عالیا در بازگشت از سفر ژاپن وارد تهران شدند و درفرودگاه مهرآباد از جانب شاهنشاه آریامهر مورد استقبال قرار گرفتند . هواپیمای اختصاصی اعلیحضرت پادشاه اردن هاشمی و علیاحضرت ملکه آن کشور که بطور غیر رسمی از ایران دیدن میکنند ساعت ۱۸ درفرودگاه مهرآباد بزمین نشست و شاهنشاه آریامهر شخصا از میهمانان عالیقدرشان استقبال فرمودند. پس از انجام مراسم احترامات نظامی با شرکت گارد احترام شاهنشاه آریامهر باتفاق میهمانان عالیقدرشان با اتومبیل به کاخ سلطنتی عزیمت فرمودند .

گزارش خبرنگار ما حاکیست که در مراسم استقبال از اعلیحضرت ملک حسین و علیاحضرت ملکه عالیا ، آقای علم وزیر دربار شاهنشاهی ، تیمسار هاشمی نژاد ژنرال آجودان شاهنشاه آریامهر آقای قریب رئیس کل تشریفات شاهنشاهی ، آقای معینیان رئیس دفتر مخصوص شاهنشاه آریامهر، تیمسار بذره‌ای فرمانده گارد شاهنشاهی و آقای اکمل معاون تشریفات کل شاهنشاهی حضور داشتند .

اعلیحضرت ملک حسین و علیاحضرت ملکه عالیا قرار است امروز تهران را ترک کنند

بودجه ۲۱ میلیارد ریالی شیر و خورشید سرخ تصویب شد

در حضور والاحضرت شاهدخت شمس پهلوی عصر دیروز جلسه هیئت مرکزی کل شیر و خورشید سرخ ایران در کاخ اختصاصی علیاحضرت ملکه پهلوی بمنظور رسیدگی و تصویب بودجه سال ۲۵۳۵ تشکیل شد .

در این جلسه روسای سنا ومجلس شورای ملی ، وزیران فرهنگ و هنر، علوم و آموزش عالی ، آموزش و پرورش تندرستی و رفاه اجتماعی ، اطلاعات و جهانگردی ، مشاور، رئیس سازمان برنامه و بودجه، رئیس ستاد بزرگ ارتشتاران، مدیر عامل و اعضای هیئت مدیره و چندتن دیگر از اعضای هیئت مرکزی کل شیر و خورشید سرخ ایران شرکت داشتند . در آغاز جلسه آقای حسین خطیبی مدیر عامل جمعیت گزارش بودجه سال ۲۵۳۵ و کارنامه جمعیت در سال جاری را باطلاع هیئت مرکزی کل رسانید . در این گزارش و دجه سال آینده شیر و خورشید سرخ بالغ بر ۲۱ میلیارد و ۲۴۵ میلیون ریال است که تصویب شد .

خطیبی اضافه کرد ۲۵۰۰ تختخواب بر تعداد تختخواب هائیکه تحویل گرفته شده بود اضافه گردیده و با این‌حساب در حال‌حاضر تعداد تختخواب های شیر و خورشید به بیش از ۱۳ هزار رسیده است .

وی در مورد کار آموزشی گفت : در حال حاضر ۲۷ آموزشگاه پرستاری مامائی و بهیاری از طرف جمعیت اداره میشود و همچنین جمعیت یک آموزشگاه پیراپزشکی برای تربیت تکنیسین های مدیریت بیمارستان رادیولوژی آزمایشگاه هوش آزمایش و آمار و مدارک پزشکی را دایر کرده است .

مدیر عامل جمعیت شیر و خورشید سرخ ایران در مورد امدادبا اشاره به نگهداری ۱۶۰ هزار نفر از پناهندگان کرد عراق گفت بعد از توافق الجزایر تعداد قابل توجهی از این پناهندگان به کشور خود بازگشتند و حدود ۳۵ هزار نفر از آنان باقی مانده‌اند که در بازار های کار کشور جذب گردیده‌اند و ۷۵۰۰ نفر از آنان در اردوگاه جمعیت در جهرم با همکاری وزارت کار و امور اجتماعی مشغول فرا گرفتن آموزشهای حرفه‌ای و فنی میباشند .

بحران پولی بورسهای جهان را متزلزل کرد

لندن ـ رویتر ـ دیروز دربرابر آشفتگی عظیمی که بازار های پول اروپایی را فرا گرفته است بنظر رسید که ترتیبات شناوری مشترک پول های اروپایی به آستانه از هم پاشیدگی رسیده است . یکی از سوداگران ارز دیروز در لندن وضع جدید نوسان و تنزل پول‌های اروپایی را حرکت دیوانه‌وار پول توصیف کرد .

انتشار شایعات مربوط به امکان ترقی نرخ رسمی مارک آلمان غربی که در زوریخ و لندن بر سر زبانها افتاده است، بسیاری از بانکهای مرکزی را مجبور کرد که در بازارها و معاملات پولی قویا مداخله کنند .

طبق اطلاعاتی که بدست آمده است بانک های مرکزی آلمان غربی ، انگلستان ، فرانسه و بلژیک و سایر ممالک اروپای غربی همگی درمداخلات دیروز شرکت داشته‌اند .

کارشناسان پولی سوئیس دیروز تا آنجا پیش رفتند که اظهار نظر کردند که بزرگترین بحران پولی جهان نزدیک است .

به‌عقیده این کارشناسان خروج فرانک فرانسه از ترتیبات شناوری مشترک پول های اروپایی تناسب پولی را در منطقه‌ای از اروپای غربی که دارای یک ثبات بود مختل کرده است .

امتناع از ترقی

بن ـ رویتر ـ دولت آلمان غربی دیروز همچنان به‌امتناع خود از ترقی دادن نرخ تبدیل رسمی مارک ادامه داد ، در حالی که فشار فروش پول‌های دیگر اروپایی و مبادله کردن آنها با مارک روز گذشته به حدی رسید که بسیاری از کارشناسان پولی آن را غیر قابل تحمل تلقی کردند .

مارک آلمان غربی درمعاملات پولی دیروز با شناوری آزاد در برابر دلار آمریکا و لیره انگلستان و لیر ایتالیا ترقی کرد و بعداً فرانک فرانسه نیز دچار سرنوشت پول های آمریکا و انگلستان و ایتالیا گردید .

تنزل لیره

میلان ـ رویتر ـ ارزش لیر ایتالیا دیروز در بازار ارز میلان به اعماق بی سابقه‌ای سقوط کرد و ۳٫۷ درصد از ارزش خود را از دست داد.

در آخرین ساعات روز گذشته هر دلار آمریکایی در بازار میلان با ۸۷۵ لیر ایتالیایی معامله میشد. این همه تنزل در ارزش لیر را بسیاری از کارشناسان عملا به معنای تنزل واقعی نرخ پول ایتالیا تلقی کرده‌اند .

بازار فرانکفورت

فرانکفورت ـ رویتر ـ ارزش لیره انگلیسی دیروز در بازار ارز فرانکفورت به یکی ازنازل ترین سطح های خود سقوط کرد و هر لیره انگلیسی تنها با ۴٫۹۱۳ مارک آلمان غربی معامله شد .

پریشب درآخرین دقایق فعالیت بورس از فرانکفورت ارزش لیره به ۴٫۹۲۵ مارک آلمان غربی رسیده بود .تنزل فاحش ارزش لیره معلول اثرات تصمیم کناره‌گیری هارولد ویلسون نخست وزیر انگلستان است .

ده هزار تن مواد غذائی ذخیره شده است

ستاد ویژه‌ای از دیروز در شرکت معاملات خارجی تشکیل شد ، تا در ایام عید بویژه تعطیلات نوروزی برای تامین و توزیع مواد غذائی و میوه نظارت مستقیم داشته باشد .

این ستاد با شهر های توریستی تماس دائمی خواهد داشت و چنانچه در مواد غذائی و مصرفی و همچنین میوه و ترتبار ارسالی به این مناطق کمبودی احساس شود فورا کمبود ها را تامین و باین مراکز ارسال خواهد کرد .

ذخیره سازی

شرکت معاملات خارجی برای مصرف تا ۱۵ فروردین ده هزار تن مرغ ، تخم مرغ، پیاز ، سیب ، پنیر و کره تامین و تدارک دیده است و تاکنون قسمت اعظم این کالا ها را بر اساس نیاز مصرفی هر شهر توریستی به شهر های مذکور فرستاده و در سردخانه هاو انبار های هر شهر ذخیره سازی کرده است . شرکت معاملات خارجی همزمان با ارسال مواد غذائی و میوه به اکثر نقاطی که از این لحاظ کمبود دارند دیروز اعلام کرد : ۴۰ هزار تن انواع میوه و ارداتی خود از قبیل سیب ، موز و پرتقال را یکجا به بخش خصوصی میفروشد تا بوسیله این بخش توزیع شود .

در حال حاضر ۸ کشتی از ۴۰ هزار تن میوه‌ای که معاملات خارجی اعلام کرده آنرا به بخش خصوصی میفروشد در حال تخلیه و بقیه ظرف چند روز آینده به بنادر کشور حمل خواهد شد .

پیاز و سیب زمینی

امروز اعلام شد تاکنون ۲۰۰ کامیون حامل سیب زمینی و پیاز خریداری شده از هند مستقیما بوسیله کامیون های ایرانی حمل و هم‌اکنون در زاهدان ، مشهد و تهران در دست توزیع است و چندکشتی حامل پیاز و سیب زمینی وارداتی به بنادر جنوبی رسیده که بتدریج تخلیه و به‌مراکز مصرف حمل خواهد شد .

وزیر مسکن و شهرسازی : در سال ۱۳۵٤

دویست هزار واحد مسکونی در شهرها ساخته شد

هما یون جابری انصاری وزیر مسکن و شهر سازی در گفتگوئی به خبرنگار ما گفت که در سال ۱۳۵٤ طبق آمار و ارقام موجود هدف ساختمانی دولت که ایجاد دویست هزار واحد مسکونی بود ،جامه عمل پوشیده است.

وزیر مسکن و شهرسازی در توجیه آماری تعداد ساختمانها یادآور شد : حدود ۱٤۰ هزار واحد مسکونی بوسیله بخش خصوصی و بقیه بوسیله موسسات دولتی در شهر های مختلف ساخته شده است .

جابری انصاری با اشاره به آمار بانک مرکزی گفت :مساحت زیربنای ساختمانهائی که درسال جاری در شهرهای کشور تکمیل شده است ، نسبت به مدت مشابه سال قبل از ۲۸ درصد افزایش برخوردار بوده ، بطوریکه درشهر تهران مساحت ساختمان های تکمیل شده در شش ماهه اول سال جاری نسبت بمدت مشابه سال قبل ۵۳ در صد افزایش داشته است . وی آنگاه موضوع مصرف مصالح ساختمانی رانیز پیش کشید و تاکید کرد که روند مصرف آجر ـ سیمان و گچ نیز حکایت از این دارد که فعالیتهای ساختمانی در سالی که گذاشت وضع مطلوبی داشته است. دولت باتوجه به امکانات مادی خود ساختمان واحد های مسکونی جدیدی را آغاز نخواهد کرد ،ولی اقدامات لازم برای اتمام واحد های مسکونی در دست ساختمان با سرعت انجام خواهد گرفت .

البته در سال جدید ساختمان تعدادی خانه سازمانی در شهرستانها شروع میشود و برخی از سازمان های دولتی نیز برای کارکنان خود دست به ساختمان جدید خواهند زد .

وزیر مسکن و شهر سازی در مورد فعالیتهای ساختمانی سال آینده پیش‌بینی کرد هر مقدار مصالح ساختمانی که درسال آینده تولید شود ، بخش ساختمانی امکان جذب آنرا خواهد داشت .

همایون جابری انصاری که دیروز قبل از گفتگو با اطلاعات دستور صدور آگهی خرید اراضی لویزان را صادر کرده بود . در مورد طرح لویزان گفت : سازمان زمین طبق قانون اقدام به خرید زمین های لویزان (شمال شرق تهران پارس)خواهد کرد ، این اراضی بطور متوسط متری ۲۵۰ ریال خریداری می‌شود و برای اجرای طرح شهرک لویزان در اختیار شرکت توسعه لویزان قرار خواهد گرفت .

قیمت اراضی خریداری ازمردم تا ۲۵۰ هزار تومان نقد وبقیه به‌اقساط پنج ساله با بهره او راق قرضه به‌صاحبان اراضی پرداخت خواهد شد .

هزاران جعبه بیسکویت آلوده جمع آوری شد

هزاران جعبه بیسکویت آلوده به آنتی بیوتیک که با استفاده از شیر خشک های مخصوص تغذیه حیوانات ساخته شده بود از سوی بهداری تهران جمع آوری شد .ماموران قضایی در تعقیب صاحب بنگاه داروئی نور که این شیرخشک ها را فروخته ، هستند . این بنگاه ۱۷ تن شیرخشک حیوانات را به یک کارخانه بیسکویت سازی بزرگ فروخته است.

بدنبال اعلام کشف تقلب بزرگ دائر برفروش شیر خشک حیوانات به جای شیر خشک بچه‌ها ، امروز یک مقام عالی وزارت تندرستی ورفاه اجتماعی اعلام کرد: اکیپ های بازرسی مرکز از ماموران بهداشتی به کارخانجات بیسکویت سازی اعزام شدند تا از بیسکویت های ساخته شده نمونه‌برداری شود. در حال حاضر بروزارت تندرستی و رفاه اجتماعی مسلم شده است که یک نوع بیسکویت با این شیر تولید شده است ولی ماموران وزارت تندرستی قبل از توزیع این بیسکویت ها به بازار آنها را جمع آوری کرده‌اند و از توزیع آنها دربازار جلوگیری بعمل آورده‌اند.

همین مقام یادآور شد دراین بیسکویت ها به میزان زیاد آنتی ـ بیوتیک وجود دارد و بهمین جهت وزارت تندرستی قبل از توزیع آنها را جمع آوری کرد.

بازار سیاست

اخبار ـ رویدادها ـ شایعات ـ گفتگوها.

نخست‌وزیر در نوشهر

نخست وزیر تصمیم دارد تعطیلات نوروز را در ویلای شخصی خود در نوشهر اقامت کند .

تعطیل هویدا از روز دوم فروردین آغاز میشود چون در روز اول فروردین برای شرکت در مراسم سلام در تهران خواهد بود . هویدا هر وقت به نوشهر میرود تا ۵ روز تعطیل هفته را کمتر در مجامع عمومی ظاهر میشود اما همینکه تعطیلات به پایان رسید و ادارات بازشدم بازدید های عمرانی و دیدار از بعضی طرح ها را شروع میکند و روز های آخر هفته دوم را هم ممکن است به مناطق دیگر ایران بخصوص جنوب عزیمت کند . هویدا باوجودی که با هدف استراحت به ویلای خود میرود اما در طول تمام روز ها دید و بازدید و میهمان دارد. این میهمانان فامیل های نزدیک ودوستان غیراداری وی هستند. فامیل ها و دوستان غیراداری در روز های کار که حتی شامل جمعه میشود امکان دیدن وی را ندارند، بهمین جهت دراین روز ها فرصتی پیدا میشود تا دیدار ها تازه گردد .

البته این بمعنی دوری مطلق از کار نیست . نخست وزیر بخاطر خصلت شغلش مجبور است دائما با سازمان هاو مقامات مختلف بخصوص با سازمان هائی که در ایام تعطیل رفاه و تسهیلات مسافران را به عهده دارند در تماس باشد .بهمین‌جهت نخست وزیر باتلفن مستقیم با مرکز تلفن نخست وزیری از طریق این مرکز باهمه‌ی سازمان ها در تماس است همین تماس‌قسمتی از استراحت را منتفی میکند و کار اداری دید و بازدید فامیلی را تحت‌الشعاع قرار می دهد .

انعکاس استعفای ویلسون در تهران

استعفای ویلسون تهران راهم مثل لندن غافلگیرکرد. تمام بحث محافل دیپلماتیک تهران در ۴۸ ساعت اخیر پیرامون استعفای نخست وزیر انگلیس و اوج گرفتن بحران سیاسی بربحران اقتصادی این کشور دورمی‌زند. سفرای خارجی مقیم ایران معتقدند که ویلسون تنها بعلت فشار وبحران اقتصادی جا خالی نکرده بلکه فشار داخل حزب هم مطرح بوده است. حزب کارگر مواجه با بحران غافلگیرانه‌ای شده است واگرنتواند فورا خود را از آن نجات دهد در انتخابات بازنده حتمی است، تهران ازکناره‌گیری ویلسون هیچگونه نگرانی ندارد زیرا مدتها است که تحولات انگلیس در ایران اثرنمیگذارد. بلکه تصمیمات ایران‌است که فورا دروضع سیاسی واقتصادی انگلیس اثر میگذارد. در محافل دیپلماتیک پیش‌بینی میشود هرکس کمروی‌کار آید اولین تلاش وی در باره ایران این خواهد بود که اقساط وام ۲۰۰ میلیون دلاری را هرچه زودتر بگیرد. اشخاصیکه برای‌جانشینی ویلسون نام برده میشوند مثل کالاهان وزیر خارجه و دنیس‌هیلی‌وزیر خزانه‌داری هر دو باایران رابطه نزدیک ودوستانه دارند و سهم عظیمی هم در دریافت وام داشته‌اند. وباین ترتیب هیچگونه اثر تغییری در روابط اقتصادی دوکشور بوجود نخواهند آورد و بلکه آنرا تحکیم خواهند بخشید.

نشریه ایران در چین و کشور های کمونیست آسیا

سفارت ایران در پکن هرچند ماه یک بار نشریه پرارزشی‌از رویدادهای مهم اقتصادی و سیاسی ایران منتشر میکند، که دربکن طبع و برای اطلاع مردم چین توزیع میشود. آخرین آن که‌هفتمین نشریه است بمناسبت فرا رسیدن نوروز در هفته قبل منتشر شد و در آن تحولات صنعتی و کشاورزی نیز مشروحا مورد بحث‌قرار گرفت این نشریه همچنین مقالات پیرامون «اصول سیاست مستقل ملی» وسنت‌های تاریخی و فرهنگ وهنر و شعر وادبیات فارسی دارد که همه آن‌ها سیمای ایران امروز را برای مردم چین روشن میسازد. این نشریه علاوه برآنکه در سازمانهای مختلف چین و سفارتخانه‌های خارجی توزیع میشود در کشورهای جمهوری دموکراتیک ویتنام، جمهوری دموکراتیک خلق کره، جمهوری‌ویتنام جنوبی، حکومت دموکراتیک کامبوج و نمایندگی کنسولی درهنگ‌کنگ نیز توزیع می‌شود.

سفر احتمالی راکفلر

گفته میشود راکفلر معاون رئیس جمهوری آمریکا ممکن‌است برای یک اقامت چند روزه بتهران بیاید. راکفلر یکی از رجال‌سیاسی بااعتبار آمریکا است که همیشه نقش وی‌در سیاست‌آمریکا و بخصوص در حزب جمهوری خواه بااهمیت و در مواردی تعیین کننده‌بود.

معمولا در سفرهای راکفلر عده‌ای همراه‌هستند که خود آنان نیز از زمره شخصیتهای بانفوذ آمریکا محسوب میشوند. این‌سفر اگر انجام شود، قطعا با بازدید از شهرهای تاریخی و آثار باستانی ایران همراه خواهد بود. در مورد این سفر هیچگونه اطلاع رسمی منتشر نشده، بهمین جهت آنرا یک سفر احتمالی‌و خصوصی تلقی میکنند.

خبرهای کوتاه

پیام شادباش

از جانب اعلیحضرت همایون شاهنشاه آریامهر بمناسبت سالگرد جشن ملی جمهوری ایرلند پیام شادباشی به حضرت رئیس جمهوری آن کشور مخابره شد .

دفترچه راهنمای آزمون تمام شد

دفترچه راهنمای آزمون همگانی که از صبح روز بیست و چهارم اسفند ماه در شعبات بانک ملی ایران برای داوطلبان ورود بدانشگاهها بمعرض فروش گذاشته شد روباتمام است. اکثر شعبات‌در سراسرایران کلیه‌سهمیه خودرافروخته‌اند و بهمین جهت داوطلبانیکه تاکنون دفترچه تهیه‌نکرده‌اند بدنبال دفترچه هستند .

این دفترچه که با تیراژ ۲۵۰ هزار نسخه چاپ شده بود برای شرکت کنندگان کافی بنظر میرسید ولی‌بقرار اطلاع کسانیکه امسال در کنکور شرکت نمیکنند نیاز این دفترچه ها خریداری کرده‌اند و بهمین سبب برای داوطلبان کسر آمده است.

در دفترچه راهنما تعداد بورسیه‌های ارتش شاهنشاهی برای رشته‌های پزشکی ۲۶۰ نفر تعیین شده است . این ۲۶۰ نفر بلافاصله به استخدام ارتش درمی‌آیند و علاوه براینکه از مزایای آموزشی رایگان استفاده میکنند از مزایای کارمندی ارتش نیز بهره میبرند .

تقدیم منشور سپاس

مراسم تقدیم منشور سپاس دانشگاههای کشور به‌پیشگاه علیاحضرت فرح پهلوی شهبانو بعد از ظهر امروز برگزار میشود .

روسای دانشگاههای تهران، آذرآبادگان فردوسی ، جندی‌شاپور ، اصفهان ، پهلوی ،ملی‌ایران، آریامهر، کرمان ، بوعلی‌سینا ، آزاد ایران ، بلوچستان ، تربیت معلم،سپاهیان انقلاب،گیلان، رازی، فارابی و فرح‌پهلوی جمعی از شخصیتهای‌مملکتی را دعوت کرده‌اند که دراین آئین خاص شرکت کنند.

افتتاح باشگاه

آقای هویدا نخست‌وزیر دیشب باشگاه کارکنان نخست‌وزیری را در آلهیه گشود .

در این مراسم آقای‌هادی هدایتی وزیرمشاور و معاون اجرائی نخست‌وزیر گزارشی در باره وام مسکن ، مهد کودک و بیمه کارکنان نخست‌وزیر و اعطای‌بورس های تحصیلی به‌آنان داد .

تمرین مراسم سلام

بامداد امروز از ده‌هانقطه تهران بیش از ده هزار نفر با اتوبوسها و اتومبیل‌های مخصوص بسوی آرامگاه رضاشاه کبیر روان شدند. این‌عده‌ازنهران و شهرستانها برای حضور در مراسم سلام عید نوروز و شرکت در مراسم اولین‌جشن پنجاهمین سال شاهنشاهی‌پهلوی‌دعوت شدند . حرکت امروز آنان بمنظور تمرین‌و نحوه‌حضور وجای گیری بود که با نظم و ترتیب خاصی انجام‌گرفت.

شورش اعراب در مناطق اشغالی علیه اسرائیل

این عکس دیروز از جریان تظاهرات جوانان عرب مناطق اشغالی علیه اسرائیل گرفته شده است و دو سرباز اسرائیلی را در حال کتک زدن یک جوان فلسطینی نشان میدهد . در جریان این زدو خورد ها تا کنون یک‌نفر کشته و عده‌ای مجروح شده‌اند . شرح در صفحه ۲

اطلاعات و نیازمندیهای فوری شما

نرخ مسکوکات

در بانک ملی
ربع پهلوی ۷۵۰ ریال .
نیم پهلوی ۱٤۵۰ ریال
یک پهلوی ۲۸۰۰ ریال
دو و نیم پهلوی ۷۰۰۰ ریال . پنج پهلوی ۱٤ هزار ریال .

نرخ ارز

یک‌دلار آمریکا ۶۹٫۹۵ ریال.
یک لیره انگلیس ۱۳٤٫۹۰ ریال
یک مارک آلمان غربی ۲۷٫٤۰ ریال.
یک‌فرانک سوئیس ۲۷٫۳۰ ریال ـ یک فرانک فرانسه ۱۵ ریال یکصد فرانک بلژیک ۱۷۸٫۰۵ ریال . یکصد لیره ایتالیا ۸٫٤۰ ریال .یکصدین ژاپن ۲۳٫۵۰ ریال.

آسمان

هوای کرانه های دریای مازندران ابری‌همراه بابارندگی های متناوب هوای غرب و مرکز کشور و تهران نیمه‌ابری گاهی ابری همراه با بارندگی است که بتدریج از تعداد ابر ها کاسته میشود .

هوای آذربایجان ، زنجان نیمه ابری ، در بعضی نقاط ابری همراه بارگبار پراکنده است که بتدریج نیمه ابری‌می‌شود

درجه حرارت هوای امروز تهران نسبت به‌دیروز سه‌درجه سردتر شده است . گرمترین نقطه کشور چابهار باحداکثر ۲۹ درجه و سردترین نقطه رضائیه ، زنجان ، خوی با حداکثر یک درجه زیر صفر بوده است .

درجه حرارت هوای تهران ۱۳ و حداقل ٤ درجه بوده است .

تلفنهای ضروری

تصادفات راهنمائی و رانندگی ۳۳۳۳۳۳ ـ ۳٤۳٤۳٤ ـ ۳۵۳۵۳۵

ستاد مبارزه با گرانفروشی ۸۲۹۶۱۳ و ۷ـ ۸۲۲۰۶۱

بیمه ایران (۲٤ ساعته) ۳۰٤۰۲۶

کمیته ملی حمایت ازمصرف کننده ۸۵٤۷٤۷و ۸۵٤۸٤۸ ـ ۹۵۶۷۶۷

اطلاعات فرودگاه ۶٤۳۰۱٤ ـ هواپیمائی ملی ۹۱۱۳۱۵ ـ ۹۱۱۳۱٤ ـ ۹۱۱۳۱۳

هواپیمائی ملی پرواز های خروجی ۶٤۳۰۱۲ ـ ۶٤۳۰۱٤

آتش نشانی تهران ۱٤٤٤٤٤

آتش نشانی شمیران ۲۷۷۷۷۲ ـ ۲۷۷۷۷۱

مرکز اورژانس : ۶۶۹۹۹۱ و ۶۶۹۹۲۱

اگر به سفر نوروزی میروید، این گزارش را حتماً بخوانید

۰۰۰ر۵۰۰ر۱ تهرانی، ناگهان تهران را خالی کرده‌اند!

قبل از حرکت، وضع راهها را از تلفن های زیر جویا شوید :
پلیس راه : ۹۵۱۶۶۲ـ۹۵۱۷۶۱ـ۹۶۰۱۹۶
وزارت راه و ترابری : ۸۳۸۸۸۲ـ۸۳۹۳۰۷ـ ۸۳۸۹۹۹

سیل مسافر نوروزی، در جاده‌ها...

در آستانه نوروز ، «تهران» بسرعت خلوت میشود و بهمان نسبت بر جمعیت شهرها افزوده میشود. تهران در ایام نوروز بیشترین مسافران نوروزی را به شهرستانها صادر میکنـد .

در آخرین روزهای اسفند و نخستین روزهای فروردین هر سال ، انبوه اتومبیلهای «پلاک تهران»، خیابان‌های اغلب شهرهای کشور را پر میکنند .

بموجب یک آمار از اواخر اسفندماه تا چند روز نخست فروردین ، یک میلیون و پانصد هزار تهرانی از پایتخت روانه شهرستانها میشوند . بهمین لحاظ فرودگاهها ، ایستگاههای قطار و گاراژ اتوبوس‌ها و سواریهای مسافربری در تهران، پرازدحامترین روزهای سال را به پشت‌سر میگذارند .

بهنگام سفر ، حتما لباس گرم و غذا بهمراه داشته باشید

در هتل های شهر های بزرك ،حتی يك اتاق خالی هم پیدا نمیشود

اشتیاق تهرانیها به‌مسافرتهای نوروزی چنان است که مسئولان فروش بلیت هواپیما،قطار، اتوبوس وسواری کرایه در آستانه عید سرسام میگیرند . با اینحال‌هرسال گروه کثیری ازتهرانیها ، از پیدا کردن بلیت محروم میمانند و بهمین علت،بلیت ـبخصوص‌بلیت اتوبوس‌و سواریهای کرایه ـ در بازار های سیاه تاپنج ـ شش برابر قیمت اصلی خرید و فروش میشود .

امسال‌هم انبوه زیادی از مشتاقان مسافرت به شهرستانها بی‌بلیت مانده‌اند و بناچار باید در تهران بمانند . درمیان این عده گروه زیادی از دانشجویان ، کارمندان و کاسبکاران شهرستانی هم وجود دارند که بعلت کمبود بلیت ، نتوانسته‌اند ایام عید را به شهر خود بروند و بهنگام تحویل سال نو در کنار خانواده خود باشند .

برف در نوروز

نوروز امسال، میهمـان ناخواندیی بنام برف داشت ! برف سنگینی که هنوزهم اغلب جاده‌های کشور را پوشانده و آنها رابصورت‌لغزنده وخطرناکی درآورده‌است ، اما برف‌امسال باهمه سنگینی خودنتوانسته جلوی‌سیل هجوم مسافران نوروزی را بگیرد . امسال ، علیرغم برف سنگین خارج‌شدن صدها هزار تهرانی از پایتخت و جابجاشدن دهها میلیون شهرستانی هنوز ادامه دارد .

دردوروز اخیر نزدیک بـه پانصد اتوبوس متعلق یاوابسته به ۵۲ شرکت مسافربری ، شب وروز درحال حمل‌ونقل مسافران تهرانی به شهرستانها هستند . علاوه‌بر این ، هواپیمایی‌ملی‌وراه‌آهن‌دولتی، چندین سرویس فوق‌العاده را به حمل و نقل مسافران نوروزی اختصاص دادند اما هنوز حتی در راهرو های قطار ها نیز جای سوزن‌انداختن پیدا نمیشود .

بسیاری از مسافران ، بعلت عدم دسترسی به بلیت هواپیما و اتوبوس و قطار بناچاربدون‌دریافت بلیت سوار قطارها میشوند آنها درقطار،علاوه‌برپول بلیت ،جریمه‌هم میپردازند وهزار و یکجورناراحتی ناشی‌ازنداشتن‌صندلی‌رابجان‌میخرند تابلکه عیدرادرشهرستان بگذرانند.

مقصد اغلب مسافران نوروزی چهار ، پنج شهر بزرگ ، زیبا و معروف کشور است و نیم‌بیشتری از مسافران نوروزی از شیراز ، اصفهان ، مشهد ، تبریز یااهواز سردرمیاورند .

سال پیش ، «شیراز »میهماندار سیصد هزار مسافر نوروزی بود که نصف این تعداد مسافرتهرانی بودند اصفهان‌هم در همین حدود (۲۸۵ هزارنفر) مسافر نوروزی داشت اما شهرزیارتی مشهد ، پارسال مثل همیشه‌درجذب‌مسافران نوروزی رکوردار بود، بایک‌میلیون مسافر .

مسافران‌مشهدبقصدسیاحت‌وزیارت باین شهر روی میاورند . بهمین جهت ضمن اینکه امکانات شهری در مشهد بیش‌از همه شهرهای دیگر ایران فراهم است ، امابعلت کثرت مسافران نوروزی محدودیت ودردسرهای سفر بـه مشهد (بخصوص کمبود هتل) نیز از شهرهای دیگر بیشتر است ، در حالیکه هرسال بسیاری شهرهـای کوچک وزیبای کشور در حسرت پذیرائی از مسافران نوروزی‌باقی میمانند .

امسال‌هم بسیاری از شهرهای کوچک کشور چشم براه مسافران نوروزی هستند مسافران‌نوروزی‌با رفتن به شهرهایی چون آباده ـ شهرضا ـ خرم‌آباد ـ دزفول ـ بیمـه

بندرپهلوی ـقصرشیرین ـ شاهی‌ـ بهشهر ـ فومن ـ لاهیجان و ... میتوانند ضمن بهره‌گیری از طبیعت زیبا و بکر این شهرهاازخیابانهای خلوت وهتلهایی که حتما جای خالی دارند استفاده کنند .

اتاق خالی نیست!

امسال هجوم فـوق‌العاده مسافران نوروزی بـه شهـر های بزرگ و پرجمعیت سبب شده که مسئولان‌بسیاری از این شهرها از پذیرائی مسافران نوروزی ، عذرخواهی کنند .

بموجب آخرین گزارشهـای خبرنگاراطلاعات ازشهرستانهای کشور ، درهیچ یک ازهتلهای مراکز استانهای کشور اتـاق خالی پیدا نمیشود .

اتاق کلیه هتلهای مـراکز استانها از مدتها قبل توسط مسافران نوروزی رزرو شده است. وضع هتل درشهرهای بزرگ دیگر نیز بهمین منوال است . با ایـن حساب ، پیش‌بینی میشود گروه زیادی‌ازمسافران نوروزی شهرهای بزرگ ، امسال‌هم شبهای عیدرا داخل اتومبیل یادرپارکها و حتی حاشیه خیابانها بسرآورند ،اما بعلت سرمای بی‌سابقه امسال ، امکان خوابیدن در اتومبیل یـا حاشیه خیابانها حتی در شهرهای گرمسیر موجود نیست .

بنابراین به مسافران نوروزی توصیه میشود حتی‌الامکان بدون رزرو قبلـی‌جا از مسافـرت به شهرهای بزرگ و پرجمعیت خودداری کنند و بهنگام مسافرت، حتما پتو ولباس گرم همراه‌داشته باشند .

پتو لباس گرم ، بخصوص برای حوادث احتمالی جاده‌هـای یخزده (مثل راه‌بندان یاخـدای نخواسته تصادفات) ، ارزش حیاتی دارد . علاوه بروسایل گرم کننده توصیه میشود که یکی دو وعده غذای فاسد نشدنی نیز حتما همراه داشته باشید ، بخصوص مسافرانی که با اتومبیل شخصی به مسافرت میروند .

تصادف نکنید

اگر بااتومبیل به مسافرت میروید توصیه مهمتری برای‌شما داریم :

قبل‌از حرکت حتما وضع راههای مسیر را از پلیس راه ژاندارمری یا وزارت راه و ترابری بپرسیدو به توصیه های پلیس راه در مورد بهمراه‌داشتن وسایل ایمنی (مثل زنجیرچرخ)

پارعایت مقررات رانندگی عمل کنید . در ایام نوروز بااحتیاط بیشتری رانندگی کنید زیراهمه جاده‌های کشور درقرق‌مسافران نوروزی است .

امسال‌از۲۸ اسفند مامماموران پلیس راه ژاندارمری در جـاده های پر ترافیک کشور بسیج میشوند تاعبور ومرور جاده‌ها را کنترل کنند .

پلیس راه ، امسال علاوه‌بر پاسگاههای ثابت ، چندین پاسگاه سیار نیز دائر خواهد کرد تـا حتی‌الامکان از تصادفات جلوگیری کند اما اینکار بدون همکاری رانندگان باماموران‌پلیس‌راه امکان‌ـ پذیر نیست

نوروز پارسال متاسفانه ۶۲نفر درجاده های کشور کشته وصدها نفر مجروح شدند . همه آنها با لبهایی پرخنده و دلهایی‌پرامید به سفر میرفتند که ناگهان بایک بی توجهی و بی احتیاطی ، خـون خود را بهمراه اتومبیلی که به‌آهن پارهیی بـدل شده . از دست دادند ودر ایام عید،چندین‌خانواده را عزادار ساختند .

بموجب‌آماری که دردست است در فروردینماه پارسال ۱۴۰نفر در جاده‌های کشور کشته و ۴۶۹نفر مجروح شده‌اند و طی سال ۱۳۵۴ نزدیک به ۲۳۰۰ نفر طی‌حوادث رانندگی جاده‌ها جان خود راواز دست داده‌اند .

برای آنکه خدای‌نخواسته نوروز شما به فاجعه‌یی نیانجامد و برای حفظ‌جان‌خودودیگرمسافران نوروزی ، امیدواریم بهنگـام مسافرت درجاده‌ها به نکاتی کـه درهمین صفحه بصورت کادری چاپ شده توجه کنید ـ باآرزوی سفر خوش‌وبازگشتی خوشتر ...

در حسرت بلیت !ـ امسال باوجودیکه راه‌آهن‌دولتی چندین برنامه فوق‌العاده‌برای مسافران نوروزی ترتیب داد اما باز ، بـه خیلی از مسافران بلیت نرسید ! بعضی‌ها برای‌بدست‌آوردن بلیت‌قطار، حتی شب را تاصبح در محوطه ایستگاه راه‌آهن بیتوته کرده‌اند ، اما بازهم دستشان از بلیت کوتاه‌ماند !

غلغله‌در گاراژ :ـ درگاراژ های مسافربری، غلغله است . امسال حدود یک میلیون و پانصد هزار تهرانی ، بقصد سفر نوروزی ، پایتخت را ترک خواهند کرد وهمین مساله سبب شد تاباوجود کارشبانه‌روزی ۵۲۰ اتوبوس‌درتهران، مسافران بسیاری بی بلیت بمانند. در هرحال نزدیک به ۶۰ درصد از مسافران نوروزی با اتوبوس بـه مسافرت می روند ،اما همه آنها برای بدست آوردن یک بلیت ساده،روزها وقت خود را درصف های طویل مشتاقان بلیت ، هدر داده‌اند !

نوروز ، در حاشیه خیابان !ـ این عکس ، مربوط به نوروز پارسال است. چندمسافر نوروزی، در یک شهر شلوغ و پرازدحام ، با اتاقهای « پر » هتل‌ها مواجه شده و بناچار ، شب را درون اتومبیل و حاشیه خیابان به صبح رسانده اند .درایام نوروز ، از این صحنه‌ها در شهرهـای بـزرگ وپر جمعیت زیـاد بچشم میخورد ،اما امسال بعلت برف و سرمای‌شدیدی که‌اغلب شهرهای کشور را فراگرفته، دیگر نمی توان بامید خوابیدن در اتومبیل یا پارک وحاشیه خیابانها ،راهی سفر نوروزی شد !

۲۰ توصیه پلیس راه به مسافران نوروزی

اگر به سفر نوروزی میروید، امیدواریم به توصیه‌های پلیس راه عمل کنید :

۱ـ قبل از مسافرت نسبت به رفع معایب اتومبیل خـود اقدام کنید تا چنانچه عیب ونقصی داشته باشد برطرف گردد، بخصوص در مورد لاستیک، ترمز، چراغها و چک‌کردن کامل موتور، گریبوکس و دیفرانسیال .

۲ـ مسافران نوروزی باید حتما گواهینامه رانندگی ، کارت شناسائی خود، بیمه شخص ثالث وسیله نقلیه خود را همراه داشته باشند .

۳ـ بمنظور ایمنی بیشتر سرنشینان وسائط نقلیه از اضافه سوار کردن در خودروهای خود احتراز کنید و به کارت ظرفیت خودرو توجه کامل نشان دهید .

۴ـ از توقف در سطح اسفالت جاده‌ها ، روی‌پل، داخل پیچ‌ها، داخل تونل‌ها خودداری کنید.

۵ـ از صرف مشروبات الکلی در هنگام رانندگی بطورجدی خودداری کنید .

۶ـ چنانچه وسیله نقلیه شما احتیاج به تعمیر پیدا کرد. اولین کاری که می‌کنید کنارکشیدن خودرو بهرطریق ممکن به حاشیه خاکی جاده یا اراضی مجاور جاده‌ها است . از تعمیر اتومبیل در سطح جاده خودداری کنید.

۷ـ رعایت فاصله کافی قبل و بعد از سبقت را حتمـا رعایت کنید .

۸ـ از سرعت بیش از حد مقرر خودداری کنید.

۹ـ حق تقدم وسائل نقلیه دیگر را در جاده های انشعابی رعایت کنید.

۱۰ـ از داشتن چراغهای اضافی و نورافکن که باعث عدم دید وسائط نقلیه روبرو میشود، خودداری کنید و به تعویض «استپ» در شب توجه کامل نشان دهید .

۱۱ـ در موقع رانندگی در شب سعی کنید از خط کشی های وسط جاده منحرف نشوید .

۱۲ـ از دادن راه عبور به وسائط نقلیه پشت‌سر درسبقت مجاز خودداری نکنید .

۱۳ـ مقررات خط کشی جاده‌ها را رعایت و از خط ممتد تجاوز نکنید .

۱۴ـ از حرکت کمتر از سرعت مقرر درصورت نبودن مانع به نحوی که موجب کندی عبور و مرور شود خودداری کنـید .

۱۵ـ سرنشینان وسائط نقلیه در موقع رانندگی با راننده صحبت نکنید تا راننده بتواند بااعصابی راحتتر به رانندگی ادامه دهد .

۱۶ـ از بصدادرآوردن بوق شیپوری که باعث ناراحتی اعصاب دیگران خواهد شد و همچنین از بوقزدن‌های غیر ضروری ومکرر خودداری کنید .

۱۷ـ چون در ایام عید احتمال ریزش برف در جاده‌های کوهستانی میرود، همراه داشتن وسائل ایمنی از قبیل زنجیر چرخ‌ـ خوراکی‌ـ نوشیدنی و پوشاک را فراموش نکنید.

۱۸ـ اگر ایرادی از جهت رانندگی، از رانندگان دیگر مشاهده کردید به اولین پست‌های سیار و ثابت پلیس راه در طول مسیر اطلاع دهید .

۱۹ـ رانندگان و مسافران نوروزی که در پشت فرمان اتومبیل سرگرم رانندگی هستند، چنانچه تاکنون در جاده‌ها رانندگی نکرده‌اند ، صلاح در اینست که از رانندگی درجاده‌ها خودداری کنند و راندن اتومبیل را بعهده رانندگانی که در جاده‌ها رانندگی کرده‌اند بسپارند.

۲۰ـ اغلب مشاهده میشود که بعضی از خانمها که تازه گواهینامه رانندگی گرفته‌اند و آشنائی با رانندگی در جاده‌ها ندارند، از همسران خود میخواهند که اجازه دهند آنها در پشت فرمان قرار گیرند و اتومبیل را برانند .

از خانمها تقاضا میشود برای حفظ جان خود و دیگران از چنین‌ا قدامی خودداری کنند !

نوروز هر سال يك فیلم از بهروز و گوگوش ... و امسال بهترین آن

ازامشب درگروه‌ممتاز
سینمائی پایتخت

آسیا ـ رکس ـ شهوند ـ لیدو
نپتون ـ ژاله ـ توسکا ـ المپیا
پاسارگاد ـ ناتالی ـ چرخ‌فلک
وسیلورسیتی (فلهك)

کارگردان : فریدون گله

همزمان باتهران در شهرستان های *اصفهان «چهارباغ ـمهتاب » * مشهد «فردوسی ـهماـ شهرفرنك » * تبریز « تخت‌جمشید » * رشت « سپید رود»* آبادان « کیهان ـ شیرین »* اهواز « ساحل » * شیراز «مترو» * لاهیجان « رویال » * بندرعباس«صحرا» *بابل«شهرفرنك * خرم‌آباد «آزیتا» * بروجرد« آریا »* زنجان «مولن روژ» * یزد«کاخ » * رامسر «آریا» * لنگرود « آریا» *اندیمشك «پارادیا»* کرمانشاه « شهرفرنك » *ساری «سپهر » * بندر پهلوی« گل سرخ » * قزوین «خیام »* گرگان «امپایر »* آمل « درفش »* شهسوار «کاپری»

دعوت از مسافران نوروزی شمال

ازشما که منطقه سرسبزشمال را برای گذراندن تعطیلات نوروزی انتخاب کرده اید

دعوت میکنیم حتماً از ویلاهای مجهز و مدرن دریاشهر دیدن کنید زیرا میتوانید با

خرید یکی از آنها بلا فاصله ویلا را تحویل گرفته و در آن سکونت فرمائید .

برای کسب اطلاعات بیشتر در تهران با

تلفنهای: ۹۳۸۶۱۶ـ ۹۲۷۳۵۳ ـ ۹۲۲۸۹۹

و یا به دفتر فروش ویلاها در کیلومتر ۴۰ نوشهر به محمودآباد مراجعه فرمائید

کتابهای مورد نیاز خود را
از فروشگاه های
امیرکبیر
بخواهید.

تبریکات

شاهنشاها

سالروز بزرگ حزب رستاخیز ملت ایران را به‌آن شاهنشاه آریامهر تبریک عرض مینمائیم .

از طرف کلیه کارکنان دبستان لشگری از ناحیه‌دهم‌ـ مولود فرخی

جناب آقای اسداله فاطمی دبیر محترم

ضمن عرض تبریک سال‌نو از زحمات جنابعالی تشکر مینمائیم .

فخری‌احمدی‌ـ زهرا مافی

نوروز باستانی و آغاز سال شاهنشاهی‌را بحضور سروران گرامی تبریک عرض نموده تندرستی وشادکامی همه را از درگاه ایزد متعال خواهانم .

عباس عارفی

جناب آقای رسول رحیمی

مقام استادی دانشکده پزشکی دانشگاه تهران را به آن جناب تبریک عرض مینمایم .

دکتر حاجسیدجوادی

جناب آقای رسول رحیمی
ریاست محترم اتاق اصناف پایتخت

انتصاب شایسته وبجای شمارا بریاست اتاق اصناف صمیمانه تبریک گفته وامیدوارم روزبروز در اوامر شاهنشاه آریامهر وخدمت به‌میهن عزیز کوشاترباشید.

حسن زرین

جناب آقای رسول رحیمی

انتصاب شایسته و بجای شما را به‌ریاست اتاق‌اصناف پایتخت تبریک میگویم .

حسن خسروی

مقالات سیاسی

۱ـ گزارشهای سیاسی سال

سرمقاله

کارنامه ۵۴

آخرین شماره روزنامه اطلاعات در سالی که تا ۴۸ساعت دیگر جای خود را به سالی نو خواهد داد، هم‌اکنون دردست شماست. نگاهی به شماره‌های گذشته اطلاعات در سالی که از عمر آن چند ده ساعتی بیش باقی نیست می‌تواند نگاهی به کارنامه ایران و ایرانی بسال ۱۳۵۴ باشد. با همین نگاه به آسانی میتوان دریافت که ایران وایرانی درسالی که رو به انقضاء میرود، راهی را ادامه دادند که مسیر آن از سالها پیش مشخص گشته و آیندهیی را با درخششی روزافزون نوید می‌دهد.

در سال۵۴ همه‌چیز بنابر برنامه‌یی دقیق و منظم پیشرفت و آهنگ این پیشرفت چنان بود که‌از سیصدو شصت واندی روز گذشته، با رضایت و خوشوقتی میتوان یاد کرد.

او اخر سال گذشته، حزب رستاخیز ملت ایران متولد شد و بنا به فرمان شاهنشاه آریامهر ، تشکیلات سیاسی و حزبی مملکت، قالبی واحد یافت و ازابتداء سال ۵۴ این تشکیلات جدید، احزاب و سازمانهای حزبی پراکنده را دربرگرفت تا تمام نیروها بگونه‌یی متحد و یگانه در راه پیشرفت سریعتر بسیج شوند

بدینسان، حزب رستاخیز ملت ایران در سال ۵۴ رسالتی را که برای هماهنگ ساختن و یکپارچه کردن طبقات مختلف ایران در راه دستیابی به آرمان‌های بزرگ ملی برعهده گرفته بود، بخوبی انجام داد. همچنانکه اوج این‌یگانگی و جنب و جوش و شور وشوق درراه انجام یکوظیفه ملی، درانتخابات دومجلس پدیدار گشت ودرنتیجه، انتخابات پارلمانی در ایران برای اولین بار بطرز بیسابقه صورت گـرفت و در پی آن پارلمان رستاخیز نیز آغاز بکار کرد.

از سوی دیگر، درهمین سالی که روزهای اخر عمرخود را میگذراند ، پیکار باگرانفروشی و مبارزه با گـرانفروشان بصورتی بیسابقه و کاملا غیرمنتظر، چهره معاملات را درایران دیگرگون ساخت. پیکارچگی مردم در صف رستاخیز این‌امکان را بدنبال آورد که پیکار با گرانفروشی با سربلندی انجام یابد و نتایج درخشانی بهمراه آورد. در روزهای داغ تابستان ۵۴ این پیکار دراوج گرمی وکوبندگی ، به صعود بیرویه قیمتها پایان داد و زمینه را برای مهار تورم وارداتی در مرز صفر فراهم آورد. درحالی که حصول این‌نتایج برای خوشبین‌ترین افراد نیز دور ازانتظار بود، نه‌تنها سیر صعودی قیمت کالاها متوقف شد که نرخ بیشتر اجناس به‌حدی معقول برگشت.

همزمان ، مبارزه با گرانفروشی وتعدیل قیمت‌ها درشمار اصول انقلاب شاه و ملت قرار گرفت تا درهای اجحاف و گرانفروشی برای همیشه بسته شود و پریشانی زاییده هرج‌و مرج در قیمت کالاها، جای خود را به ثبات نرخ‌ها درحـدی منطقی و متکی براقتصاد سالم ملی بدهد .

پس از پیکار پیگیر با گرانفروشی، زمستان۵۴شاهد پیکار بافساد ومفسدین در هرلباس و مقامی بود. آنچه از زمستان سال روبه‌انقضاء آغاز شد ، حکایت از نیاز جامعه ما به‌انتباه رشوه‌خواران ، رشوه‌دهندگان و همه آنهائی که منافع فردی خود را برمنافع ملی ترجیح میدهند، داشت.

اینها که گفتیم ، تنها گوشه‌یی از دورنمای چشمگیر سال ۵۴ را درایران تصویر میکند اما همین اشارات اندک کافیست تارسیدن سالی خوشتر ، درخشانتر وتوام با پیروزیهای جدید را به ایران و ایرانی بشارت دهد و این مژده را به مابخشد که در سال ۲۵۳۵ (سال جشنهای شاهنشاهی و بزرگداشت نیمقرن سلطنت فرخنده آثار دودمان پهلوی) مثل هرسال تازه دیگری، پیشرفتهای بیشتر و سربلندیهای افزونتـر درانتظار سرزمین کهنسال وپرافتخار ما و مردم سختکوش و مومن و خستگی‌ناپذیر آن است.

۱۳۵۴ سال تشنج، کودتا و دگرگونی

در سال ۱۳۴۵ دنیا شاهد تحولات،کودتا ها، جنگها ودگرگونی‌های بزرگی بود. در اروپا، آمریکا، آفریقا و آسیا حوادثی روی داد که هریک تا سالهای دراز آینده آثارخود را حفظ میکنند.

در گزارش تحولات سیاسی جهان سال ۱۳۵۴ کوشش شده مهمترین وقایع باتفسیری در باره ریشه‌ها ونتایج آنها بررسی شود و دریک گزارش ضمیمه، وقایع سیاسی جهان‌با روزها و ماههای وقوع آنهابنظر خوانندگان میرسد.

***

لبنان: جنگ و کودتا

جنگ داخلی لبنان به قیمت جان ۱۳ هزار نفر تمام شد .

«کوم موشزائید» جنگ داخلی لبنان که ظرف دهماه سبب مرگ سیزده هزار تن و مجروح شدن بیش از چهل هزار نفر و وارد آمدن ۸۰ میلیارد تومان زیان شد به‌تو افقی» انجامید که هیچکدام از گروههای درگیر از آن راضی‌نیستند.

«توافق کلی» هفده ماده‌ای که دربی این جنگ خانمانسوز بدست آمد و سلیمان فرنجیه رئیس جمهوری در اواسط بهمن اصول آن را اعلام کرد بیشک نشانه‌هائی ازاصلاح طلبی، در خود دارد. ولی نیت تهیه کنندگان آن با الفاظی چنان گنگ و مبهم بیان شده است که تقریبا هرکسی میتواند آن را بدلخواه و برحسب منافع خویش بیشتر وتفسیرکند.

اصل اساسی یعنی نطفه اصلی اختلاف برجای مانده است: سیستم مذهبی تقسیم قدرت با همان خصلت قبلی‌یعنی «برتری کیفی مسیحی‌های مارونی» حفظ شده است. بااین تفاوت که در این زمینه امتیازهای کوچکی نصیب مسلمانان شده است. از جمله اینکه نخست وزیر را که سنی است از این پس نه رئیس جمهوری بلکه نمایندگان پارلمان برمی‌گزینند. سیستم انتخاباتی تغییری نکرده است. منتهی مسلمانان بجای ۴۵ر۵ درصد کرسی‌های پارلمان ازاین پس صاحب ۵۰درصد کرسیها خواهند بود. نیز از این پس رئیس جمهوری با۵۵ درصد آراء نمایندگان انتخاب میشود ونه مانند گذشته‌با۵۱ درصد آراء آنها.

در زمینه اقتصادی گروههای مخالف وضع موجود که معتقد بودند عدم تساوی یابهتر بگوئیم بیعدالتی در توزیع درآمدهای غیر قابل تحمل است، امتیازهای اندکی بدست آورده‌اند. این امتیازها مبهم و اندک است چون بموجب توافقنامه‌یک «شورای‌عالی برنامه‌ریزی وتوسعه» تشکیل‌میشود در سیستم مالیاتی تغییرهایی داده خواهد شدنحوه این‌تغییرها مشخص نشده است- درآمدها منصفانه‌تر توزیع میشوند -بچه نحو معلوم نیست- آموزش اجباری میشود و در ترکیب‌و ساختمان ارتش تغییرهایی داده خواهد شد- بهرحال‌فرمانده آن یک مسیحی مارونی خواهد بود.

در چنین شرایطی میتوان تصور کرد که مسیحی‌های موافق وضع موجود پیروز شده‌اند؟

میانجیگری دمشق که رهبران مارونی به‌اجبار آن را پذیرفتند سوریه را به داور قدرتمند مبارزه قدرت در لبنان تبدیل‌کرده است.

سوریه اینک بیشتر ازهرزمانی‌درلبنان صاحب‌نفوذ است وحوادث این کشور به دمشق امکان داد که بیشتر ازپیش سازمان‌های فلسطینی را تحت کنترل خویش‌درآورد.

«خصلت عربی» لبنان که در توافق کلی بدان‌اشاره‌شده، این کشور را در صحنه بحران خاورمیانه وارد میسازد و خواه وناخواه در برابر اسرائیل قرار میدهد. بویژه‌بموجب قراردادهای ۱۹۶۹ که تجدید حیات یافته‌اند. سازمان‌های فلسطینی در نواحی جنوبی از آزادی عمل چشمگیـری برخوردار شده‌اند.

پس تمام عواملی که سبب بروز جنگ داخلی لبنان‌شد برجای مانده‌اند واین سئوال پیش‌می‌آید که «توافق کلی‌یک تضمین بادوام برای برحفظ آرامش در لبنان است یایک مصالحه اضطراری برای جلوگیری «موقتی» از خونریزی وبرادرکشی»؟

جواب هرچه باشد، جنگ پایان گرفت واین بخودی خود اهمیت زیادی داشت. چون برادرکشی در لبنان باتمام جنبه‌های زشت و غیر انسانی آن در حالی ادامه‌داشت که هیچکدام از دو طرف نمیتوانست به پیروزی امید داشته‌باشد واین را باتوجه به موازنه قدرت‌های منطقه‌ای و بین‌المللی به‌تاکید میتوان گفت چون هیچکس در منطقه با بقدرت رسیدن افراطی‌ها ویا باتقسیم لبنان موافق نیست.

بااینحال اگر جنگ در خیابانها موقتا پایان گرفت نبرد سیاسی آنقدر ادامه یافت تا به کودتای ژنرال احدب منجر شد. موازنه نسبی قوا به ژنرال احدب امکان نداد که قدرت را بطور کامل بدست گیرد ومبارزه همچنان ادامه دارد.

فورد تاکنون پیروز بوده است

امریکا: انتخابات

چهار سال یکبار چشمان مردم آمریکا متوجه ایالت کوچکی در نیو انگلند میشود که نامش «نیو همپشایر» است. زیرا از اینجاست که هر چهار سال یکبار مسابقه سرعت برای رسیدن به کاخ سفید آغاز میشود. در آغاز اسفند امسال هم نخستین انتخابات مقدماتی انتخابات پائیز ۱۳۵۵ در اینجا انجام میشد. در تمام طول شاهراهی که از بستن به‌منچستر میرود نیو انگلند منظره‌های کارت پستال مانندش را در برابر چشم انسان گسترده است و در چنین محیطی و در حالیکه برف تمام دشت و دمن را درخود پوشانده است کافیست رادیوی اتومبیل‌تان را روی یکی از فرستنده‌های بیشمـار رادیویی آمریکا میزان کنید تا متوجه شوید که این کشور بزرگ و متنوع وارد دوران پرجنب وجوش مبارزه‌انتخاباتی شده است. چون در فاصله دو آهنگ عامه پسند گوینده آگهی‌ها سخن از شایستگی‌های فلان یابهمان نامزد انتخاباتی میگوید: زمان دگرگونی در واشنگتن فرا رسیده است، زمان انتخاب موریس یودالی فرا رسیده است که به حل مسائل بیکاری، تورم وتامین امنیت اجتماعی خواهد پرداخت.»

موریس یودال نماینده آریزونا در کنگره آمریکاست و میخواهد شانس خود را بیازماید یک آهنگ دیگر ویک آگهی‌جدید: «سیاست بانان در واشنگتن اشتباهای فراوان کرده‌اند. وقت آن رسیده است که خود را از دست آنان خلاص کنیم. آمریکا یک حکومت منزه، کار آمد ونیک‌اندیش میخواهد. به کارتر رای بدهید.»

«کارتر» فرماندار ایالت جیورجیاست.

جرالد فورد دستاوردهای حکومت خویش رامیستاید: هشتصد هزار نفر صاحب کار شده‌اند. تورم مهار شده‌است... واین‌صدای «رابرت‌سرجنت شرایور» شوهر خواهرکندیها است:«آنها فقط درباره‌آنچه خواهندکرد باشماسخن میگویند. از آنها بپرسید که تابحال چه کرده‌اند .»

و در نیوهمپشایر ۸۵ هزار دمکرات‌وصد هزار جمهوریخواه مسابقه راآغاز کردند. اینان مردمی محافظه‌کار هستند که این شعار روی پلاک‌های اتومبیل‌هایشان نقش بسته است: «آزاد زیستن یامردن » به‌سبب اهمیتی که‌این انتخابات مقدماتی داشت سیصد خبرنگار که‌از گوشه‌وکنار جهان‌آمده بودند، پابه‌پادنبال نامزد هابودند. دراین‌جا فقطدوتن ازنامزد های اصلی دمکرات یعنی جرج والاس وهنری جکسن شرکت نکرده بودندوبهمین سبب در نخستین‌مرحله‌درصف‌دمکراتها پیروزی نصیب‌سیاستمدار گمنامی بنام«جیمی کارتر »شد که پیش‌ازاین فرماندار جیورجیا بودو برای اداره آمریکااگر به احتمال غیر ممکن پیروز شود- هیچ برنامه‌ای ندارد.

انتخابات نیوهمپشایر از نظرنشان دادن برداشت سیاسی مردم آمریکا هم حائز اهمیت‌بود. درآنجا هیچکس راجع به سیاست خارجی حرفی نزد. آیا این‌نشان آنست که انزواطلبان یکبار دیگر وبنحوی مقاومت ناپذیر درآمریکا سربرآورده‌اند؟

در چنین شرایطی جرالدفورد رئیس جمهوری کنونی وکسی که‌اگر اتفاق نامنتظری رخ‌ندهد دست‌کم به‌اندازه هرنامزد دیگر شانس راه‌یافتن به‌کاخ‌سفید راردارد -بر رقیب محافظه‌کار خود رنالدریگان پیروزشد. این پیروزی فقط بیاری دودرصد آراءبه دست‌آمدوبهمین سبب خیلی هانتیجه مسابقه را هیچ‌به هیچ می دانستند.

گذشته ازاین نزدیکان جرالدفورد برین عقیده‌اند که‌ضربه اصلی رانه‌ریگان‌بلکه ریچاردنیکسن برنامزد آنها وارد آورده است. چراکه بعقیده بیشتر ناظران سفر رئیس‌جمهوری پیشین به‌چین‌و استقبال گرمی که‌ازاوبعمل آمدخاطره دردناک ماجرای

بقیه در صفحه ۳۱

انگلیس پس ازویلسون

فرانس‌پرس

هارولد ویلسون نخست وزیر انگلستان باتقدیم کردن استعفانامه خود به ملکه الیزابت دوم که بیدرنگ نیز مورد قبول‌قرارگرفت بزرگترین هیجان و هیاهوی دوران زمامداریش را برپا کرد.

ویلسون که هفته گذشته به ۶۰ سالگی رسیده است در یک بیانیه مفصل تاکید کردکه ازمدتها قبل تصمیم گرفته بود که پس از رسیدن به ۶۰ سالگی کناره‌گیری کند و ملکه انگلستان را نیز از دسامبر گذشته در جریان تصمیم خود قرار داده است.

استعفای نخست وزیر دولت کارگری انگلستان بدین معنـی نیست که برپا کردن انتخابات جدیدی در این کشور ضرورت خواهد یافت تا دولت تازه‌ای برای انگلستان تشکیل شود گروه پارلمانی حزب کارگر قرار است هرچه زودتر رهبری‌جدیدی برای این حزب انتخاب کند که بتواند بیدرنگ جای ویلسون را در مقام نخست وزیری بگیرد.

بااینحال اعلام تصمیم حیرت‌آور ویلسون بریتانیا را دچارهیجان سیاسی بزرگی‌کرده که ممکن‌است بالاخره‌موجب شودکه انتخابات پارلمانی آینده در این کشور زودتر از آنچه که تاکنون انتظار داشته‌اند برپا گردد .

در لندن ارزش لیره استرلینگ که از آغاز هفته جاری بدنبال تنزل‌های سخت دو روز قبل از آن ثباتی یافته بود پس ازانتشار خبر استعفای ویلسون که مانند انفجار بمب صدا کرد به‌اعماق تازه‌ای سقوط نمود بطوریکه بانک انگلستان خود را ناگزیر یافت تا برای حمایت‌از پول‌کشور در معاملات ارزی مداخله کند .

ارزش سهام موسسات صنعتی نیز بلافاصله پس از انتشار گزارش‌های مربوط به تصمیم ویلسون در بورسها سقوط کرد.

ویلسون تصمیم کناره‌گیری‌خود را هنگامی اعلام کرده است که یک هفته پیش از آن دولـت وی در مجلس عوام پس از شورش ۳۷ نفر از نمایندگان جناح چپ افراطی حـزب کارگر در پارلمان خود را در اقلیت یافته بود. عصیـان دست‌چپی‌های فراکسیـون پارلمانی حزب کارگر درجریان اخذ رای نسبت به‌لایحه‌کاهش مخارج بخش دولتی روی‌داد و نمایندگان دست‌چپی ازدادن رای موافق به آن لایحـه خودداری کردند.

ویلسون در فردای آنروز از پارلمان تقاضای رای‌اعتماد کرد و آن را با اکثریت ۱۷ رای (باضافه نصف بدست آورد.

روز گذشته بلافاصله پس‌از آنکه ویلسون در جلسه‌کابینه تصمیم کناره‌گیری خود را به آگاهی وزیران حیـرت زده خویش رساندشایعات فراوانی دراطراف اسامی کسانیکـه ممکن است شانسهایی بـرای گرفتن جای ویلسون داشتـه باشنددر وست‌مینستر(پارلمان) ودرمحله «قلیت‌استریت»برسر زبانها افتاد. درشرایط حاضر مردی که بیش از هرکس دیگر از وی بعنوان نخست‌وزیـر آینده انگلستان و رهبر حزب جدید کارگر نام برده میشود جیمزکالاهان وزیر خارجـه انگلستان است . وی در حزب کارگر و در کابینه از یاران وفادار ویلسون بوده و در کشمکشی که بین نخست‌وزیر و جناح چپ‌حزب‌کارگر برسر سیاست اقتصادی بروز کرده حاضر نشده‌است باچپ‌گرایان افراطی حزب مصالحه کند . اما ضعفی که به کالاهان نسبت میدهند ۶۴ ساله بودن‌اوست. بعضی‌از ناظران عقیده دارند که چون۶۰ساله بودن‌ویلسون باعث کناره‌گیری وی‌شده ممکن است کالاهان ۶۴ ساله شانسی برای برکردن جای خالـی نخست‌وزیر مستعفـی دولت کارگری نداشته باشد.

جناح چپ

در فاصله قابل ملاحظه‌ای عقب‌تر از کالاهان شخصیت های سرشناس دیگری نیزدر حزب کارگر وجود دارند که هریک از انها ممکن است‌بیش یا کم شانسی برای رسیـدن به نخست‌وزیری داشته باشد. این شخصیت‌ها عبارتند از دنیس‌هیلی وزیر خزانه‌داری وروی جنکینزوزیر کشور که‌هردو از دست راستی‌هـای حزبند . مایکل‌فوت وزیر کار و «آنتونی » «ج‌وودبن » وزیر انرژی ازدست چپی های حزب کارگر شناخته میشوند و بالاخره آنتونی‌کراسلند وزیر محیط زیست‌دردولت‌کارگری از میانه‌روهاست .

ویلسون در اعلامیه مفصل خود صرفنظر اززیادی سن و دشواری وظایف‌ومسئولیتهای‌رهبری حزب کارگر و نخست‌وزیری دولت کارگری یکی دیگر از دلایل‌اصلی تصمیم کناره‌گیری خود را این‌نکته ذکرکرده که مایل است مردی که جای وی را خواهد گرفت تـا انتخابات پارلمانی آینده انگلستان (۱۹۷۹) فرصت‌کافی برای‌رهبری کشور و حزب کارگرداشته باشد. علی‌الاصول انگلستان نیازی ندارد تا قبل‌از ۱۹۷۹ انتخابات پارلمانی تازه‌ای برپا کند چون حزب‌کارگر در انتخابات ۱۹۷۴ بر حزب محافظـه‌کـار پیروز شده است .با وجود این حتی‌درصورتیکه‌ویلسون در راس حزب‌کارگرودولت کارگری باقی میماند باز هم قابل انتظار میبود که وی درسال‌آینده‌انتخابات جدیدی برپا کند به این امید کـه موضع واکثریت دولت کارگری را در مجلس عوام تقویت نماید .

اکثریت موجودیت حزب کارگر دریارلمان اکنون تنها به یکـرای بستگی دارد . بدیهی است کـه فوق‌العاده نامحتمل است که تمام نمایندگان اقلیت دریک زمان برضد دولت کارگری رای دهند.بااینحال همواره این امکان وجود دارد که مانند هفته گـذشته (شورش نمایندگان چپ افراطی فراکسیون پارلمانی حزب کارگر) حادثه‌ای رو ی‌دهد و اکثریت‌دایماضعیف‌و متزلزل دولت کارگری را بمخاطره اندازد.بادرنظرگرفتن چنین دلایلی است که ظاهرا برپاکردن انتخابات پارلمانی در انگلستان مدتها قبل از فرارسیدن‌موعد معهود آن(۱۹۷۹) ممکن است ضروری‌وحتی اجتناب ناپذیر باشد .

ویلسون در تمام قرن حاضر بیش‌از هریک‌ازنخست‌وزیران دیگر زمان صلح در انگلستان زمامداری کرده است .

دوره های نخست‌وزیری وی (چهاردوره) جمعا هشت سال طول کشیده است و بطوریکه خود وی در اعلامیه دیروز خاطرنشان کرده است هیچکس نباید توقـع داشته باشد که بیش از این زمامداری کند .

★ ویلسون در آخرین‌روزهای حکومتش در پارلمان درا قلیت قرار گرفته‌بود .

مصر در تنگنای قرض برای پرداخت قرض

از : علی‌اکبر کسمائی

۳ـ ریشه های مشکلات اقتصادی‌مصر

کمیته برنامه گزاری وموازنه بودجه در مجلس ملی مصر خساراتی راکه این کشور در نتیجه جنگ‌باسرائیل متحمل شده است، شانزده هزار میلیون‌لیره‌مصری برآورد کرده است . وزارت دارائی مصر اعلام‌کردکه این کشور از جنگ ژوئن ۱۹۶۷ تاکنون بیش از یازده هزار میلیون لیره مصری خسارت‌دیده و بعنوان نمونه ذکر کرده است که تنها در سال ۱۹۷۵ در حدودهزار میلیون‌لیره‌مصری منحصرا خرج هزینه های نظامی شده و اگر پس از جنگ ژوئن ۱۹۶۷ تلاش دولت مصر میتوانست صرف کارهای تولیدی شود، درآمد ملی ممکن بود تاحدود دوهزارمیلیون لیره مصری افزایش یابد.

این ارقام واعداد اسف‌انگیز به اضافه ارقام واعداد بدهیهای مصر به شوروی که هربار موعد آنرا عقب‌تر می‌اندازند وشوروی نیز پیوسته چهره طلبکار خودرانشان میدهد. این روزها در مصر نه تنها خشم و کینه نسبت بدشمنی راکه موجب اینهمه خسارات شده است یعنی اسرائیل افزایش داده بلکه گروهی را نیز بخشم و بدگویی نسبت به علت دیگر قضیه که مساله فلسطین و فلسطینیها واعراب است واداشته‌است‌تاجائی که نغمه مصر برای مصریها باردیگر از سر گرفته شده کوششهائی بعمل می آید که مصر نیز مانند سودان یک کشور آفریقایی بشمار آمده و جدا از گیرودار اعراب و اسرائیل قرار گیردوسروسامان دادن وضع داخلی خود بپردازد ولی مصریه‌این آسانیها نمیتواند نقش طبیعی رهبری کشورهای عرب و جنبش عربی‌را رها کند.

خسارت دیگری که به مصر وارد آمد از بابت نفت « ابورودیس » در سینا بود . اسحق‌رابین خود گفته بود که تعداد ۷۲چاه نفت « ابورودیس » یکی ازمهمترین‌منابع‌تهیه ارزخارجی برای اسرائیل است . اسرائیل پس از آنکه این‌چاهارابه مصریان پس‌داد، مصریان‌دریافتند که پنجاه‌درصد ظرفیت چاهها بهره‌برداری شده است زیرا اسرائیل استخراج نفت را از سایر چاههای نفت خود تاهفتصد و پنجاه بشکه در روزتخفیف داد ودر عوض ، استخراج نفت راازچاههای ابورودیس در سینا تا یکصدوبیست بشکه‌در روز افزایش داده بود . میزان خسارت‌مصر از بابت چاههای نفت «ابورودیس » وسایر معادن صحرای سینا در حدود دوازده‌میلیون لیره برآوردشده است .

پس‌از جنگ ۱۹۷۳ هنگامیکه دولت‌مصر برای احیاء اقتصاد ناتوان خود گشایش اقتصادی و آزادی بیشتر بخش خصوصی و لزوم سرمایه‌گزاریهای خارجی را اعلام‌داشت، درآمد داخلی‌اش بیش از ۳۳۶ میلیون لیره مصری نبود و حال آنکه درآمد خارجی‌مورد نیاز مصر به ۱۱۰۰ میلیون‌لیره‌مصری‌میرسید یعنی درآمد موردنیاز از خارج کشور سه برابر درآمد های داخلی بود واین خود بخوبی نشان میداد که درآمد داخلـی تاچه پایه ناتوان واز عهده‌مدارشدن رشد اقتصادی عاجز است ، وحال آنکه دردهه شصت هنگامیکه مصر برای نخستین‌باربطور جدی دست به‌پایه‌گزاری اقتصاد ملی زد و برنامه پنجساله عمران و آبادی خود را آغاز کرد، درآمد داخلی مصر دو برابر درآمد های خارجی‌اش بود واینک درآمد های محلی و داخلی ربع درآمد های‌خارجی است و بدیهی است که منظور از درآمد خارجی قرضها واعانه‌ها ومساعدتهای کشور های تواندر عربی و سایر دوستان‌مصر است .

درآمد داخلی امروز مصر به یک هشتم درآمد داخلی مصر تاپیش‌از جنگ ژوئن ۱۹۶۷ رسیده است و حقیقت مشکل اقتصاد مصر را در همین نکته میتوان یافت.

اشکال کار

اشکال کار اقتصاد مصر سهیم نبودن بخش خصوصی در فراهم آوردن اموال لازم برای رشد و توسعه است. در سالهای‌گذشته بودجه نظامی در درجه‌اول‌اهمیت قرارداشت و بخش خصوصی بهیچوجه در تدارک این بودجه شرکت نداشت

بودجه دولت بواسطه‌هزینه‌سنگین‌مخارج نظامی و جنگی همیشه نامتوازن بود و دولت ناچار میشد اسکناس چاپ کند و ازبانک مرکزی قرض بگیرد وهمین‌امر سبب بالارفتن قیمتها میشد . این خطر امروزهم وجود دارد واینک صحبت از اینستکه باید در حدود هزار میلیون لیره مصری در سال‌از درآمد محلی صرفه‌جوئی شود تا بدرآمد خارجی بیش از معادل این مبلغ نیازی‌نباشد و چنین کاری‌بدون‌تضمین سرمایه‌داری محلی امکان‌پذیر نیست .

مصر اینک گرفتار ناتوانی‌شدیددر توازن پرداختهای خود شده است یعنی ارزکافی برای برآوردن نیازهای جاری خود راندارد ونیازهای جاری مصر عبارت از انواع‌کالاها واجناس ومواد غذایی از یکطرف ، وانواع خدمات از جانب دیگر است یعنی این‌نیازها در یک رشته معاملات آشکار که کالا باشد و یک سلسله معاملات ناآشکار که خدمات است ،خلاصه میشود .

سالهای درازی است که تجارت خارجی مصر دچار خلل شده است . این اختلال تنها ناشی از نیاز بیشتری بکالاهای تولیدی بمنظور رشد صنعتی نبوده بلکه ازاینجا سرچشمه گرفته است که تجارت خارجـی مصر میکوشد ازجهان سرمایه‌داری به خرد وبجهان سوسیالیست بفروشد ولی‌برای خرید از جهان سرمایه‌داری پیوسته کسرارزدارد واز فروش بجهان سوسیالیست نیز بهره چندانـی نمیبرد و سرانجـام دیده میشود که میان صادرات و واردات مصر تعادلی وجود ندارد وصادرات روبکاهش نهاده و واردات نیز بـی حساب است همچنانکه میان تولید و مصرف داخلی توازنی‌نیست.

توازن پرداختهای مصر از سال ۱۹۷۴ دچار بحران شد. درسالهای‌پس از جنگ ژوئن۱۹۶۷ تاسال ۱۹۷۲میزان ناتوانی مصردر پرداخت ازبابت‌معاملات جاری‌اش بیش از دویست میلیون‌لیره نبود ولی درسال ۱۹۷۳ بچهارصد و پنجاه میلیون‌لیره و درسال ۱۹۷۴ بـه پانصد میلیون لیره مصری رسید و در سال ۱۹۷۵ بهزاروسیصد میلیون‌لیره بالغ شد وبیش بینی میشود که ایـن ناتوانی امسال به‌هزار وهشتصدمیلیون لیره مصری برسد واین یک رقم‌نجومی از لحاظ بدهی وعجز اقتصادی بیشمار میرود.

قرض ، قرض

واردات مصر از کنترل خارجی‌شده وبهای آن به بیش از دو هزار میلیون لیره مصری رسیده است وحال آنکـه صادرات متوقف مانده وحتی در تامین هدف خود که یک هزار میلیون لیـره بود نیز ناتوان گردیده است . تاسه سال پیش‌بهای کل واردات مصر بیش از هشتصد میلیون لیره نبود ولی‌اینک بدوبرابر ونیم رسیده و معلوم نیست درآینده چقدرخواهدشد.پیش‌بینی‌میشود کهناتوانی‌درپرداختهای خارجی درسال آینده نیز ادامه یابد واضافه کمکهای عربستان سعودی تصور نمیرود چاره بخش باشد مگر آنکه کویت وابوظبی وسایر دولتهای توانگـر خلیج‌یه‌میزان مساعدتهای خود بیفزایند.

بـراثـر بـالارفتن بهای واردات و کمبود بهره‌مایی از صادرات وافزایش هزینه های نظامی انتظار میرود کـه کمبود ارز خارجی مصر ادامه یـابـد. درسال ۱۹۷۴ مصرناچار شد نهضدو چهل میلیون لیره‌مایافزوده بیسابقه‌نوزده درصد از خارج قرض کند وبدینگونـه دیون خارجی مصر روبسنگینی نهاد.

موعد پرداخت اصل‌وفرع این دیون سالهاست فرا رسیده ومصر دریرداخت آن ناتوان مانده است. ازبابت ایـن دیون درسال ۱۹۷۲مبلغ سیصد وپنجاه ودو میلیون لیره ودرسال ۱۹۷۳ ـ چهار صد وپنجاه وهفت میلیون لیره پرداخت شد بطوریکه دراین دوسال هرچه از بابت صادرات عاید مصرشده بود صرف پرداخت دیون شد و سایر پرداختهای خارجی بی‌محل ماند و از اینروست که مصر بازهم ناچار بقرض گرفتن و تقاضای مساعدت از اعراب توانگر است تا باقرضهای دراز مدت‌که مبلغ کل آنها کمتر از سه هزار میلیون نمیتواند باشد ،بتواند عجز پرداختهای خارجی خود را جبران کند .بدینگونه مصر در تنگنای قرض گرفتن مجدد برای پرداخت قروض خود افتاده است وازین جام لغزان چگونه سر بر خواهد آورد، معلوم نیست . . .

اقتصاد مصر از صد سال بدینسو چنین وضعی را بخود ندیده بود واین وضع در هر کشور دیگر رخ میدادکافی بود که به افلاس بکشد ویک فاجعه اقتصادی ببار آورد ولی در کشوری مانند مصر که نودوپنج درصد مردمش در فقر و یا در آستانه فقر زندگـی میکنند و میتوان دامنه مصرف آنانراتا حدود زیادی پیوسته تنگ وتنگتـر کرد خوشبختانه درسایه تاب و تـوان شگفت انگیز مردم، دولت توانسته‌است درخلال‌تنگنادرعین‌بحران بچاره‌اندیشی های خود ادامه دهد. با وجود این چنین وضعی نمیتواند مدت زمان‌درازی ادامه یابد زیرا رفته رفته زندگی برای اکثریت مردم غیر ممکن میشود وتحمل آن تاوقتی است‌که‌همه‌یقین داشته باشند این وضع موقتی و چاره پذیر وپایان یافتنی است ولی طرح‌گشایش اقتصادی هنوز نتوانسته‌است‌چنین افق‌امیدبخشی رادر برابر انظار همه مردم بگشاید.

تاج ۱ ـ پرسپولیس ۱

تاج و پرسپولیس باز هم مساوی!

زیبائی و لطف بازی تحت تاثیر داوری نامتعادل بود

مژدهی دردقیقه ۲۲ و خوردبین در دقیقه ۸۵ گلها را بثمر رساندند

امجدیه ـ چهارشنبه ۲۷ اسفند ماه ۱۳۵۴ (جام چهارم تخت‌جمشید ـ دیدار هاورفت)
تاج ۱ (دقیقه ۲۲، مسعود مژدهی) پرسپولیس ۱ (دقیقه ۸۵ محمود خوردبین) داوری نامتعادل محمد صالحی ـ کمک داوران: منوچهر نظری و محمد ریاحی ـ آسمان ابری، هوا کمی سرد، زمین بدون چمن، تماشاگر بیش از ۲۵ هزار تن. بازیکنان اخطاری ابراهیم آشتیانی (پرسپولیس)، عزت جان‌ملکی (تاج) ـ بازیکن اخراجی: مسعود مژدهی (تاج).

رزش بازی ★★★

پرسپولیس: بهرام مودت (۳) ـ ابراهیم آشتیانی، کاپیتن (۳)، بیژن ذوالفقارنسب (۳)، جواد اللهوردی (۲)، رضا وطنخواه (۲) و از دقیقه ۵۶، فریدون معینی (۱) ـ علیرضا عزیزی (۳)، علی پروین (۳)، محمد رضا خلعتبری (۱) و از دقیقه ۴۶، اسماعیل حاج رحیمی‌پور (۲) ـ جهانگیر فتاحی (۲)، محمود خوردبین (۳) ـ محمد دستجردی (۳). مربی: بیوک وطنخواه.

جمع امتیازات تیم: ۲۸

تاج: منصور رشیدی (۲) ـ حسن نظری (۳)، اکبر کارگرجم کاپیتن (۲)، آندرانیک اسکندریان (۴)، عزت‌جان‌ملکی (۲) ـ جواد قراب (۳)، حسن ابراهیمی (۳)، کاروحق‌وردیان (۲) ـ حسن روشن (۳)، مسعود مژدهی (۳)، جهانگیر کاشری (۱) و از دقیقه ۴۲، هادی نراقی (۳). مربی: رایکوف (یوگسلاو)

جمع امتیازات تیم: ۲۹

آن‌چیز که همه را با اعصاب درهم ریخته از ورزشگاه بیرون کرد نه گل اول تاج بود که در زمان برتری پرسپولیس، زده شد، و نه آن گل مساوی که پرسپولیس در واپسین دقایق وارد دروازه تاج کردو خیلی‌ها بر آن موافق یا مخالف صحبت کردند.

آنچه بیش از ۲۵ هزار تماشاگر و ۲۲ بازیکن را عاصی و پریشان ساخت بی‌تفاوتی داور به خطاهای آغاز بازی بود که هردو تیم بدان رو کرده بودند و سختگیریهای ناگهانی او که در نیمه دوم بازی دو بازیکن اخطاری، یک بازیکن اخراجی و شاید چند ساق‌پای زخم‌آلود و ورم کرده بهمراه داشت!

در ابتدای مسابقه، کاملا معلوم بود که جواد اللهوردی با حالتی عصبی، در مهار روشن خشونت میکند و بخطا سبب توقف او میشود و در آنسو کوثری با آشتیانی خشونت میکرد و کارو و هرکه ازتاج میرسید با عزیزی درگیر میشد، رویهمرفته همه‌جا، بویژه در این نقاط درگیریهای آشکاری بود که سزاوار اخطار و تذکراتی جدی بودند ولی داور به همه‌ی اینها بی‌اعتنا ماند و اگر هم سوت میزد، اغلب نامتعادل و نه از روی برابری که اینها موجب عدم تعادل روحی همه‌ی بازیکنان شده بود.

گل تاج، پرسپولیس را بیشتر کلافه کرد که بعد از آن هم دو سه گل تقریبا امکان پذیر خود را از دست‌داد و همین‌ها سبب درگیری بیشتر بازیکنان میشد، اما داور سه اخطار به کسانی داد که میشد با تذکر آنها را رفع‌ورجوع کرد. جان‌ملکی را بدلیل تلف کردن وقت، آشتیانی را بسبب فر زدن و مژدهی را بدلیل آنکه سوت داور را نشنیده بود و بازی همچنان ادامه داد.

این هرسه اخطار درمقابل چند خطای واضح بازیکنان هردو تیم، اعصاب خردکن بود، بهمین دلایل آنچه تماشاگران دو تیم را ناراضی کرد و همه را با اعصاب ناراحت از امجدیه بیرون فرستاد همین بود. صالحی داور خوبیست، اما دیدار مهیجی چون پرسپولیس ـ تاج را که لازم بود که از آغاز بی‌تفاوت رها نمیکرد. و اما درباره مسابقه.

مزد ترس!

تاج با یک اشتباه تیم خود را بزمین فرستاده بود. درحالیکه نراقی را روی نیمکت نشانیده بود، کوثری مدافع سابق راه‌آهن را به گوش چپ فرستاده بود. شاید برای آنکه آشتیانی را از پیش آمدن و نفوذ کردن باز دارد. کوثری نه یک گوش چپ خوب بود، نه یک مدافع بازدارنده. در همان زمانیکه او در زمین بود، آشتیانی دوبار نفوذ کرد و یکبار هم شوتش به پایه راست دروازه خورد، تقریبا یک گل حتمی که رشیدی هیچ واکنشی بر آن نشان نداد و از بخت بد پرسپولیس از دست رفت.

پرسپولیس هم اشتباهاتی داشت. عزیزی را در جناح راست خط میانی بکار گرفته بود. درست که او یکبازیکن تکنیکی است و صحیح است که او توانست در همانجایک خطر حتمی بوجود بیاورد، اما او در سمت چپ‌تارسازتر در عین برتری میدان را به حریف خود سپرد و با آنکه گل پیروزی را هم در مشت داشت، باز به عادت گذشته محتاط و ترسو شد، گل مساوی پرسپولیس، مزدترس تاجنها بود!.

سرد مزاجی

پرسپولیس هم خیلی ازعادات گذشته را نداشت، نخست از این بگوئیم که با توپ بهتر از همیشه بازی میکرد، اما گل حتمی بشرط آنکه درکنارش بازیکنی صمیمی و نزدیک‌باشد و به ریزه‌کاریهای او جواب دهد. گاهی میشدکه پرسپولیس عزیزی را فراموش میکرد و در همین دوران بود که تاج به تسلط خود ادامه میداد.

دیروز دیدیم که تاج‌با جوانتر شدن، بهتر از دیدار های پیشین خود بازی میکرد، بجز دقایق نخستین و شروع بازی که مدتی دوچار سر در گمی و شتابزدگی بودو پرسپولیس و با اعتماد بنفس‌توپ ومیدان را دراختیار داشت، در بقیه اوقات، بویژه پس از گل، تاجها روحیه‌ی بهتری‌داشتند. اما این روحیه‌ی دگرگون‌شده و موثر تاج تا پایان مسابقه طول نکشید، درست درهمان زمانها که دست به‌وقت‌گذرانی زد و آسیب دیدگی های‌تصنعی را وانمود کرد، پرسپولیس به یک سری حملات بی‌گیر و بی‌وقفه رو کرد وگل‌مساوی در همین زمان‌برای پرسپولیس زده شد. این را باز باید به اشتباه تاج مربوط دانست که نابهنگام وغیرمنتظره‌ی تاج که با سماجت مژدهی و اشتباهات مدافعان پرسپولیس به ثمر رسید، برخلاف انتظار مثل یک دوش آب سرد روی سر سرخپوشها باز شد. این، بجای آنکه پرسپولیس را به غیرت آورد و مثل همیشه جنگجو سازد، با یکنوع‌کندی و شاید وارفتگی همراه شد. تاج از این سرد مزاجی پرسپولیس این سود را برد که هرچه میتواند کمتر اجازه دهد که پرسپولیس خطر را به دروازه نزدیک کند وشوتهای دور پرسپولیس بود که دراین اوقات میتوانست کارساز باشد. پرسپولیس در پانزده دقیقه‌آخر به آنچه همیشه عادت داشت رو کرد و جنگندگی را پیشه ساخت، نتیجه‌اش گلی بود که بازی را مساوی و دو تیم را هرکدام به یک امتیاز رسانید. در واقع نه تاج برد، نه پرسپولیس، در عین آنکه، دور از خشونتها و بدیهای‌این دیدار، هردو تیم پخته‌تر از همیشه بازی کردند.

لحظه‌های حاد

دقیقه ۱: عزیزی روی خط کرنر از پاس دادن به‌دستجردی که خوب جا گرفته بود، خودداری کرد، رشیدی در دو قدمی راه او را بست.

دقیقه ۷: خوردبین، فتاحی و عزیزی آتش بازی براه انداختند و با پاسهای کوتاه و سریع دفاع‌تاج رابه‌سرگیجه انداختند. عزیزی‌از روی‌خط شش قدم توپ را به هوا زد، این میتوانست یک گل حتمی باشد.

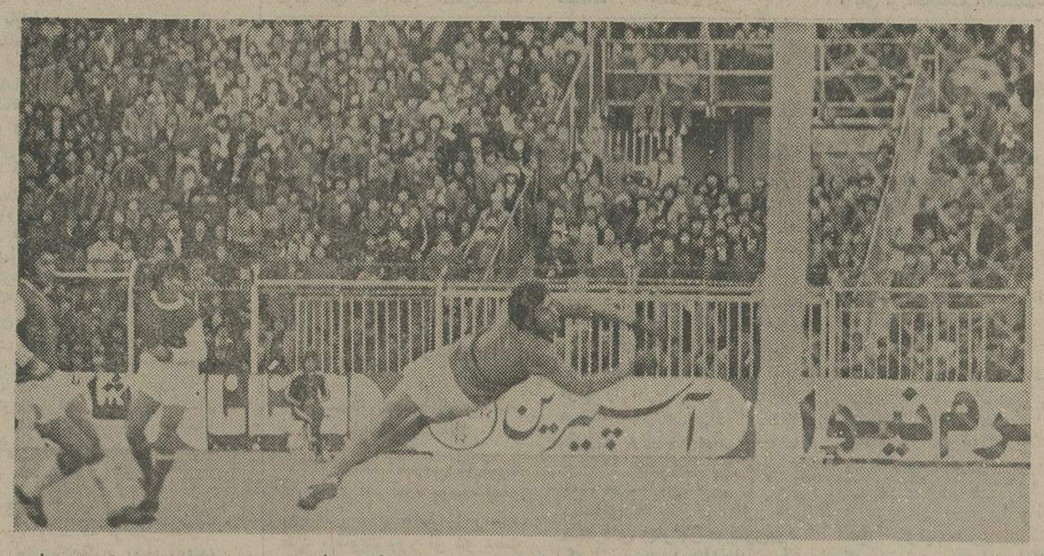

مثل یک گل میماند. شلیک فتاحی را رشیدی نتوانست مهار کند. توپ به دیرک پهلویی دروازه خورد و بیرون رفت. این آغاز جنگ پرسپولیس بودکه سرانجام به گل مساوی منجر شد.

بعد از بازی چه گفتند

زدراوکورایکوف: وقتی تمام تماشاگران دیدند که داور چه‌اشتباهی کرد، من دیگر چه حرفی می‌توانم داشته باشم. داور توپی را که پس از برخورد به تیر افقی دروازه، بفاصله نیم‌متر بیرون از خط دروازه، روی زمین فرود آمد، گل حساب کرد! و ما را از یک برد حتم محروم نمود. مگر تیم تاج یک تیم خارجی است که باید همیشه در حقش، حق‌کشی کرد؟ فصل پیش هم در مشهد عین به‌عین، داور دچار اشتباه شد و ما چوبش را خوردیم. قبول کنید دراین شرایط بازیکن روحیه و اعصاب خود را از دست می‌دهد و امکان انجام هرگونه عملی بوسیله او هست.

درباره کیفیت بازی هم می‌توانم بگویم که خوشحال‌هستم، بدین‌دلیل که تیم ما باوجود جوانی‌ازپس تیم پرتجربه‌پرسپولیس خوب برآمد و تصور نمی‌کنم پرسپولیسیها جدا از گل‌مشکوک خود، حرف دیگری برای گفتن داشته باشند! برد صددرصد حق ما بود. افسوس که داور نگذاشت.

درباره دو بازی آتی تیم خود مقابل دارائی و ذوب‌آهن نیز می‌گویم که ما به‌هرصورت برای برد قدم به میدان‌خواهیم گذارد. چون قدرت و توان پیروزی را در خود می‌بینیم. گرچه در هر مسابقه‌ای امکان وقوع هرحادثه‌ای هست. مگر نه‌اینکه هم امروز بفاصله ۵ دقیقه به پایان، داور با یک‌اشتباه پیروز ی‌را از ما گرفت؟

عزت وطن‌خواه: ما باید از میدان‌امروز با پیروزی بیرون می‌آمدیم اما متاسفانه شانسهای گل متعددی را ازدست دادیم. عزیزی اوائل بازی یک گل حتم را بیرون فرستاد. یک شوت عالی و گل‌ساز آشتیانی با برخورد توپ به تیر دروازه بهدر رفت دوبار پروین و خوردبین و فتاحی هرکدام یکبار شانس یک گل را از دست دادند. درحالیکه تاجیها روی یک حادثه گل زدند! بااین وجود برتری مطلق ما در ۲۰ دقیقه‌آخر مسابقه ما را به گل مساوی رسانید.

در مورد این گل هم که باعث‌اعتراض تاجیها شد، بدلیل اینکه من این‌سوی زمین نشسته بودم بدرستی حادثه راندیدم. ولی شاهد بودم که کمک‌داور با قاطعیت تمام گل رااعلام کرد و بوسط زمین آمد. همین کار یکی از ۳ قاضی‌مسابقه صددرصد حاکی از گل میباشد.

نکته‌ای را که می‌توانم بدان اشاره کنم کار بد داور در مورد گذشت زیاده از حد او در مورد خشونت‌ها خاصه در اوائل مسابقه بود. او اوائل خیلی آوانتاژ داد. اما آخرسر شروع به جلوگیری از این خشونت کرد، درحالیکه دیگر خیلی دیر شده بود!

برای دودیدار آینده‌ای هم که طول ۱۰ روز آینده‌داریم، در مورد برق می‌توانم بگویم اگر همان موجودیت فصل قبل را حفظ کرده باشد حریف خوبی است و مجبوریم که روی‌این تیم حساب کنیم. اما درباره شهباز، باید پذیرفت که‌این تیم هنوز جانیفتاده است. خط حمله خوبی دارد. اما در خط دفاعی‌اش نقطه ضعفهای بسیاری دست. درحالیکه ما هم خط دفاع و هم خط حمله‌ی خوبی داریم، روی همین حساب برد تیم خود را مقابل شهباز دور از دسترس نمی‌بینیم.

مسابقه نهایی اسکواش اوپن در باشگاه بانک ملی ایران

آقای خوشکیش مدیر کل بانک ملی ایران و آقای عباسقلی‌بختیار رئیس فدراسیون‌اسکواش درمیان

بعدازظهر روز سه‌شنبه ۲۶ اسفند ماه جاری مسابقه‌نهایی اسکواش‌اوپن باحضور آقای خوشکیش مدیر کل بانک ملی ایران و آقای عباسقلی‌بختیار رئیس فدراسیون اسکواش ایران وعده‌ای از شخصیت های‌ورزشی در سالن‌اسکواش باشگاه بانک ملی ایران انجام گردید.

مسابقه اوپن همه‌ساله در باشگاه بانک ملی بین‌ایرانیان وخارجیان مقیم تهران برگزار میگردد که در سال جاری ۴۷ نفر دراین‌مسابقه شرکت‌کردند و آقایان جفدیویس ودی‌تونو به‌فینال رسیده و برای تعیین نفرات اول و دوم مسابقه انجام که درنتیجه ۹ـ۴ و ۶ـ۷ و ۸ـ۱۰ بنفع‌آقای ترنر خاتمه یافت و برنده سوم‌این مسابقه آقای نصرت‌اله مظفریان‌بودند.

آقای چوبینه رئیس باشگاه بانک ملی ایران در این‌مراسم گزارش مسابقات اسکواش و همچنین سایررشته‌های‌ورزشی راباطلاع رسانده وازتوجهات مدیر کل بانک ملی ایران در توسعه و تعمیم ورزش‌بین کارکنان بانک ملی در تهران و شهرستانهاتشکروسپاسگزاری نمود.

در پایان جوائز مسابقات اسکواش‌اوپن و داخلی، قهرمانان پینگ‌پنگ و کوه‌ـ نوردان و کشتی‌گیران‌بوسیله آقای خوشکیش و آقای عباسقلی بختیار اهدا گردید.

افراد متخصص وکارآمد به خدمات مدرن بانکی نیازدارند.

شما اگر یک مدیر، پزشک، قاضی، مهندس، پیشه ور..... هستید میتوانیدازبانک تجارتی ایران و هلندبرای انجام خدمات بانکی موردنیازتان استفاده نمائیدتابافرصت کافی بامورتخصصی خودبرسید.

● صورتحسابهای روزانه

بااستفاده ازدستگاههای مجهزکامپیوترصورتحسابهای‌روزانه باهرتغییری که درحساب شماصورت میگیردبرایتان بطور رایگان‌ارسال میگرددتادقیقا" در جریان تغییرات حساب خودباشید.

● دستورات مستمر

برای پرداخت های مستمرنظیراجاره بهاواقساط ماهانه‌میتوانیدفقط یکبار دستورات لازم رابماداده ومطمئن باشیدکه این پرداخت هابطوراتوماتیک توسط کامپیوتر صورت خواهدگرفت.

● کارت شناسائی پس انداز

باافتتاح حساب پس اندازدربانک تجارتی ایران و هلندکارت شناسائی مخصوص به شماداده میشودتاهر موقع بخواهیدبتوانیدازهریک ازشعب این بانک پول برداشت نمائید.

● پس اندازاتوماتیک

هرکسی میخواهدپس اندازداشته باشدولی مشکلات‌روزانه اغلب باعث میشوندپس اندازکردن فراموش شود.

باپس اندازاتوماتیک بانک تجارتی ایران وهلند کافیست مبلغی راکه میخواهید بطورمرتب پس انداز نمائیدبه بانک اطلاع دهیدتاماهانه بطوراتوماتیک از حساب جاریتان مبلغ موردنظربرداشت شده وبحساب پس اندازتان واریزشود.

برای استفاده ازخدمات فوق وباکسب اطلاعات بیشترمیتوانید کوپن زیر راپرکرده وباداره توسعه بازرگانی بانک تجارتی ایران وهلندصندوق پستی ۱۵۲۲ تهران ارسال نمائید.

اسم _____
شغل _____
آدرس وتلفن _____

M-N

بانک تجارتی ایران وهلند
MERCANTILE BANK OF IRAN AND HOLLAND

ضا ۲۰۲

درجهان هیچ‌قدرتی یارای برابری با این «طوفان سیاه» را ندارد!....

ازامشب فقط در

سینما پولیدور

کوبنده ترین وقوی ترین برنامه‌نوروزی

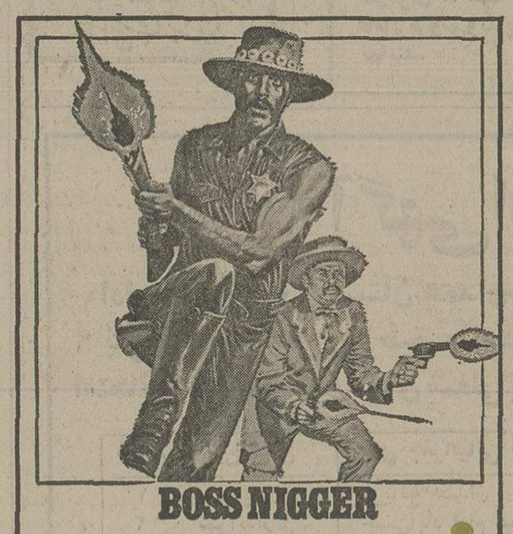

BOSS NIGGER

فردو ویلیامسون مقتدر

طوفان سیاه

پخش از: پانرفیلم

گیشه سینما پولیدور همه‌روزه بلیط رزرو می‌کند

طنز هفته

دست افشانی و پایکوبی ،باقید احتیاط!

هادی خرسندی

شنبه بعداز ظهر ،عمو نوروز می‌آید درمی‌زند و بهار از پنجره وارد میشود اما مشکل که بهار دراین آپارتمان های کوچك اجاره‌ای جا بگیرد . مشکل که عمو نوروز، از ترس صاحبخانه ها پشت‌درخانه مستاجران جرات دق‌الباب داشته باشد.

می گویند که‌در فصل بهار ، بلبل‌ها، نغمه سرائی می کنند . سال‌هاست که همه شعراو نویسندگان همین‌را می گویند . من‌خودم هم خیلی دراین باره‌ها مطلب‌نوشته‌ام اماکور شوم اگر یکدانه‌بلبل در سواسر عمرم چه‌در شهر وچه در روستا دیده باشم .

به‌نظر می‌رسد که شعرانویسندگان، این بلبل‌ها را گرفته‌اند یکجائی احتکار کرده‌اند کدگیر هیچکس نمی آید ، ومسلما تازمانی که دولت ، رسما وارد عمل نشود و محتکران بلبل را دستگیرنکند ، ما از این مشکل‌کمبود بلبل خلاص نمی شویم . ولی بهرحال ،برای جملەپردازی و انشاء نویسی و توصیفبهار، نباید معطل اقدامات دولت بمانیم . بهار فصل دل‌انگیزی است که با آمدنش،درختان پرشکوفه می شوند و بلبل‌ها برشاخسارنغمه سرائی می‌کنند و در خیابان‌ها و پیاده‌روها، شقایق سبز می شود و شهرمازیبا می‌شود و درجوی خیابان‌ها ، آب زلال چشمه‌سارها زمزمه کنان از روی لجن‌ها ، می‌گذرد . در این فصل پرطراوت ، خیابان لاله‌زار، پراز لاله می شود و خیابان‌چراغ‌برق پراز چراغ برق می شود و خیابان بوذرجمهری ، پراز بوذرجمهر می‌شود.

بهار ، فصل رویش و سرسبزی است. دراین فصل ، گل و نرگس و نسترن وسبزه، زیرپای مسافران سبز می شودوتمام‌موجودات عالم ـ حتی موش‌هائی که پرونده‌های بایگانی وزارتخانه‌ها را می جوند- احساس نشاط و خرمی و شادی می‌کنند .

سوسک‌ها و پشه‌ها و مگس‌ها، سرمست از بوی خاطره‌انگیز حشره‌کش‌های تقلبی ، اشعار تبلیغاتی رادیو و تلویزیون را زیرلب زمزمه می کنند ومردمی که برای عیدشان کفش‌نو خریده‌اند،با احتیاط به‌دست‌افشانی وپایکوبی می پردازند که پاشنه‌کفش‌شان‌کنده نشود .

بهار فصل عشق است . فصل عشق معاون بەریاست وکاسب به تقلب و سوسک به پپسی‌کولا و عقرب به کوکاکولا ومور و ملخ و موش به سون‌آپ وکانادا و شوئپس . بهار فصل عشق راننده به چراغ سبز است. در این فصل ، گیاهان سبز می شوند ، اما چراغ‌های راهنمائی سبز نمی‌شود .

بهار ، فصل عشق و جفتگیری است . چرندگان و پرندگان دراین فصل جفتگیری می کنند و مقاطعه‌کاران ، جفت خود را در ادارات دولتی پیدا می‌کنند و اتومبیل‌ها ، در رامبندان‌ها ، از جلو و عقب ، بهم می‌چسبند وهنرمندان ، روابط عاشقانه جدیدی برقرار می‌کنند و در این فصل « تولید مثل » ، کارخانجات تولیدی ، اجناس بنجل بامهر استاندارد ، تولید می کنند .

گل می آید وبهارمی‌آید . هممجاگلستان وبهارستان می شود . بلبل‌ها در بهارستان ، خوب می خورند و خوب می‌خوابند و نوبت می‌گیرند و چهچهه مستانه سر می دهند و صحن بهارستان از نغمه شادی آنان ، به لرزه در می آید و همه باقول و غزل این لایحه را تصویب می کنند که بهارستان‌هم، بدجائی نیست .

باآمدن نوروز ، دردشت‌ها ، غزالان و در سبزه‌زاران ، پرستوها و در آسمان ، ستارگان و در وزارتخانه‌ها ، معاونان ، به نوبت کشیک می‌دهند . در آن‌هنگام که‌مردم، فارغ‌البال و بی خبر ، نوروز را در گوشه و کنار این سرزمین پهناور ، جشن می‌گیرند، درهر وزارتخانه‌ای ، یک معاون وزیر در حالت کشیک و آماده‌باش به سرمی برد ،تا اگر یکی از اهالی شبی نصف شبی دلش درد گرفت یاکار اداری واجبی برایش پیش آمد. یکراست برود سراغ آقای معاون .

درطول سال که‌هم وزیر حضور داشت و هم تمام معاونان حاضر بودند وهم‌دیرکل‌ها به اداره می آمدند بازهم خیلی‌ازکارها،عملی نشد . انشاءالله در ایام عید معاون‌ها به تنهائی معجزه می‌کنند و نشان می دهند که « درخانه اگرکس است یک حرف بس‌است» ودر وزارتخانه اگر قرار است کاری انجام شود ، به جای همه کارمندان و رئیس و روسا ، یک معاون کفایت می کند ! سیاهی لشکرنیایدبکار ، یکی معاون جنگی به از هشتهزار .

چه‌بهتر که مردم مراسم نوروزی را درز بگیرند و دیدوبازدیدها را خلاصه کنند ودر طول سال ، هرکاری . باهروزارتخانه‌ای داشته‌اند ، در ایام عید ، پرونده شان را بردارند و حضورا بروند خدمت آقای‌معاون وایشان را ازخواب بیدار کنند و تبریکات صمیمانه عرض کنند ودست‌ایشان را به مناسبت حلول سال نو ببوسند و بیش‌ازاین مزاحم نشوند و برگردند . همین مراسم مختصر ، به موقع خود ، اثرش را روی پرونده آن‌ها می‌گذاردوکارشان درآن اداره، راه می افتد .

بهار ، فصل تفریح و تفرج و سیر و سفر است . من‌هم عادت ندارم بگویم که‌در جاده‌ها ، هنگام رانندگی ، احتیاط کنید . الحمدالله آقای بامدادی در برنامه صبح و آقای شامدادی ، درجنگ شب از رادیو مرتب شما را دراین موارد نصیحت می‌کنند، اما انگار شما نصیحت سرتان نمی شود و سزاوار هستید که آقای قریب افشارهم با آن بیان عجیب و غریبش در واریته های تلویزیونی ، شما را به راه راست هدایت کند. من‌که حوصله نصیحت‌کردن شما را ندارم . هرچه دلتان می خواهدبابی احتیاطی رانندگی کنید و سر پیچ‌ها ، سبقت بگیرید و پشت فرمان قوطی آبجو سر بکشید و اگر دوست داشتید ، اتومبیلتان را با شدت به کامیونی که از روبرو می آید بکوبید . من کی هستم که بخواهم شمارا نصیحت کنم ! هزار نفر باید بیایند خودم را نصیحت‌کنند که دری‌وری نشویسم ورودەدرازی نکنم و در مقالات ، غرض نداشته باشم و حساب های خصوصی را تسویه نکنم و قلم را برای رسیدن به پست و مقام و ثروت و مکنت ، روی کاغذ نگذارم . هیچکس نیست که مرا نصیحت کند، تاوقتی‌که‌شما آنطوری‌رانندگی می‌کنید ، من‌هم اینجوری نویسندگی می‌کنم، این‌به‌آن‌در . صدسال‌هم به این‌سال‌ها .

سال نو و تاریخ نو «۲۵۳۵»

ابراهیم صهبا

پیك شادی بخش وروح افزای عید — داد ،،برما ناگهانی این نوید
«مبداء تاریخ» ایران قدیم — تازه شد از اول سال جدید
شد به رای «مجلس قانونگزار» — «سال‌وماهی تو»دراین کشورپدید
ازچنان‌سالی که «کورش» درجهان — بر «سریروتاج سلطانی» رسید
کان شهنشاه بزرك نامدار — بهر ایران سر فرازی آفرید
زین‌سبب « سال نو» و «تاریخ‌نو» — روزگار شادی و شوق و امید

در پناه شاه و شهباتوی ما
باد بر ایران وایرانی سعید

از : پرویز مرزبان

روزی راهم بنام روز شاگرد تعیین کنید

اینک جای آن دارد که روزی‌هم بنام روز «شاگرد » تعیین شود . همه ساله چند روزمانده به آخر سال تحصیلی کاردانش پژوهشان در دوره های راهنمائی و حتی دوره های عالی کم می شود واین روزها فرصتی است که شاگردان نیز بتوانند ، خودی نشان دهند .

پیشنهاد می کنم یکی از روزهای قبل از پایان سال که دانش‌آموزان فرصت بیشتری دارند روز «شاگرد » نامگذاری شود . در چنین روزی‌که‌میتواند مصادف باروزبرگزاری مراسم سنتی چهارشنبه سوری‌باشدشاگردان می‌توانند ، در مدارس و مراکز آموزشی به فراخور امکاناتی که در اختیار آنهاست مراسمی برپا کنند و جشن بگیرند .

دانش‌آموزان می توانند برای‌برگزاری جشن ومراسم روز «شاگرد » از مربیان و آموزگاران خود کمک وراهنمائی بخواهند . در روز «شاگرد » دانش‌آموزان باید سنتهای ملی رازنده کنند . همچنین مسابقه های ورزشی دوستانه بین شاگردان مدارس مختلف ترتیب داده شود و در چنین روزی پدران و مادران و آموزگاران تماشاگر این مسابقات باشند و نوجوانان وفرزندان خود را تشویق کنند .

در روز « شاگرد» میتوان‌به‌دانش‌آموزان فرصت داد تامشکلات خود را حتی اگر با طنز و شوخی هم شده با مربیان وآموزگاران در میان بگذارند و آنها را از وضع خود آگاه کنند .

شاگردان باید درچنین روزی مجاز باشند ، نمایشنامه های کمدی انتقادی‌اجرا کنند و مربیان آنها از این نمایشها دیدن‌کنند و بیشتر باروحیه دانش‌آموزان خود آشنا شوند . روز شاگرد، میتواند تحولی دروضع ارتباط شاگرد و معلم بوجود آورد.

چه اشکالی دارد در روز «شاگرد » آموزگاران در کناردانش‌آموزان به‌گفت‌وشنود و خنده و تفریح بنشینند و حتی با آنها به رقص و پایکوبی بپردازند ؟ این‌نزدیکی صمیمانه و بی غل‌وغش در روحیه شاگردان وآموزگاران آنها اثر بسزا خواهد داشت .

« روزشاگرد » در حقیقت میتواند ، روزی باشد که در مدارس‌همه اختیارات بعهده شاگردان گذاشته شود . در چنین روزی شاگردان میتوانند شخصیت خود را نشان دهند و هنر خود را بمنصه ظهور برسانند .من چند ساعت در دبیرستان دانشگاه ملی درس می‌دهم و نه تنهاشاگردان این مدرسه ، بلکه همه مدارس راشایسته می دانم که یکی از روزهای سال بنام« روز شاگرد » یعنی روز مربوط به آنها خوانده شود .

در روزشاگرد ، در سراسر کشور همه دانش‌آموزان می توانند به فراخور حال و اجرای برنامه های گوناگون نشان دهنده شخصیت ذاتی « شاگرد » باشند ، چه‌بهتر که این روز درنزدیکی عید تعیین شود تا دانش‌آموزان از سرگردانی و بیکاری چند روز قبل ازعید حداکثر استفاده را بکنند .

دانشگاه جندی‌شاپور
مرکز پزشکی گلستان
آگهی انتخاب دستیار

مرکز پزشکی گلستان دانشگاه جندی شاپور تعدادی داوطلب برای رشته‌های جراحی، داخلی، اطفال ، زنان‌ومامائی، بیهوشی‌و رادیوتراپی ازطریق امتحان کتبی ومصاحبه می‌پذیرد.

داوطلبان باید مدارك خودرابوسیله پست‌سفارشی بطریقی ارسال دارندکه حداکثر تاتاریخ ۲۵ر۱ر۵۵ بدفترمرکز پزشکی گلستان برسد.

مدارك منحصرا ازطریق پست سفارشی‌پذیرفته میشودو به مدارکی که‌دیرتر از موعد مقرر دریافت نموده یاناقص ارسال گردد ترتیب‌اثر داده نمیشود.

تاریخ انجام امتحان روز ۳۰ر۱ر۵۵ ساعت ده صبح در سالن کنفرانس مرکز پزشکی گلستان خواهدبود وکارت ورودبه جلسه امتحان درساعت ۷ صبح همان روزبین داوطلبان توزیع خواهدشد.

داوطلبان میتوانند فقط دریکی ازرشته‌های تخصصی یادشده ثبت‌نام نمایند.

مدت دستیاری تمام‌وقت بوده‌و دستیاران‌هیچگونه سمتی درادارات دولتی وخصوصی نباید داشته‌باشند.

مدارك بپیوست تقاضا بشرح‌زیراست :

۱ـ فتوکپی دیپلم دکتری — یك‌برگ
۲ـ فتوکپی برگ پایان خدمت وظیفه یامعافیت دائم یك‌برگ
۳ـ فتوکپی یارونوشت شناسنامه — یك‌برگ
٤ـ عکس ٤×۳ تمام رخ — ٤قطعه
۵ـ رسیدبانکی به مبلغ ۱۰۰۰ ریال بحساب شماره ۹۰۲۵۹ مرکز پزشکی گلستان نزد بانك‌ملی ایران شعبه اهواز.

چهل سال قبل در همین روز

هیئت نمایندگی ایران در جشن تاجگذاری پادشاه انگلستان

اعلیحضرت ژرژ ششم پادشاه انگلستان

نظر باینکه‌در ماه مه «اردیبهشت» مراسم تاجگذاری اعلیحضرت جرج ششم پادشاه انگلستان درلندن معمول خواهد گردید و دولت انگلستان از تمام دول دعوت‌بعمل آورده است که بااعزام نمایندگانی از جانب خود درجشن مزبور شرکت نمایند و بطوری که اخبار واد ، حکایت میکند غالب‌کشورها نمایندگان خود را معرفی‌کرده‌اند.

از طرف اعلیحضرت همایون شاهنشاهی نیز دعوت‌مزبورپذیرفته گردیده و آقای اسفندیاری «حاج محتشم‌السلطنه » رئیس مجلس شورای‌ملی بسمت ریاست نمایندگی دولت شاهنشاهی ایران تعیین و انتخاب شده‌اند که درمراسم جشن تاجگذاری شرکت نمایند . همچنین اطلاع یافته‌ایم که آقای عبداله بهرامی نماینده دولت شاهنشاهی ایران در سویس و جامعه ملل نیز بعضویت هیئت نمایندگی دولت شاهنشاهی در مراسم جشن تاجگذاری اعلیحضرت ژرژ ششم انتخاب‌گردیده‌اند .

آتش سوزی مهیب

سه ساعت بعدازظهر دیروز حریق مهیبی دردروازه پهلوی واقع گردید.درخارج‌دروازه‌مذکورپنج‌باب مغازه اختصاص به بنزین فروشی دارد . دریکی از مغازه‌ها که صاحب آن مشهدی باقر بنزین ـ فروش بود.بشکه‌های بزرگ‌بنزین‌را صاحب مغازه به حلبی های یک بوطی ریخته و پس از محکم‌کردن درب آنها به انبار انتقال‌میداده است . دیروز موقعی که مشهدی باقر مشغول خالی‌کردن بنزین از بشکه به حلب بوده است چون درب بشکه باز نمیشده با چکش اقدام به بازکردن درب بشکه مینماید ودرموقع‌زدن چکش به‌میله آهنی برقی تولید و بشکه شعله‌ور میشودوبلافاصله تمام مغازه‌مشهدی باقر واطراف آن طعمه حریق‌واقع میگردد . وقوع آتش بلافاصله بشهربانی و شهرداری اطلاع داده و فورا ماموربن در محل حاضر و باکمال جدیت آتش راکه به چند باب مغازه های مجاور سرایت کرده بود خاموش واز سرایت آن جلوگیری میکنند . متاسفانه بادهم درموقع حریق شروع گردیده و بتوسعه آتش کمک کرده بود.

انتصاب

آقای عدل بسمت مدیریت کل سیاسی وزارت امور خارجه‌وآقای عضدی بمدیریت کل اداری آن وزارتخانه منصوب‌وبرقرار شده‌اند.

ورود

آقای موسی نوری اسفندیاری « موفق‌السلطنه » که چندی در فرانسه سمت شارژدافری سفارت شاهنشاهی و سپس به سفارت آنکارا منتقل و در آنجا نیز سمت سارژ دافری مستشاری سفارت را دارا بودند اخیرا بمرکز وارد و دروزارت‌امور خارجه بسمت ریاست اداره امور قنسولی منصوب و مشغول کار شده‌اند .

تلفون اصفهان

اصفهان‌ـ دونفرمهندس‌بمعیت‌آقای حق‌شناس نماینده شرکت دماوند از تهران به اصفهان آمده و برای تهیه مقدمات برقرار ساختن تلفون خودکار در آنجا معاینه وتحقیقات لازم نمودند . وچون آقای نیکپور رئیس شرکت کل تلفون دراصفهان بودند در عمل تسریع حاصل شد که زودتر موفق به انجام نقشه ـ برداری بشوند و ۳ هزار شماره تلفون جهت اصفهان درنظر گرفته شده و بطوری که اطلاع حاصل گردیده این دستگاه فوق‌العاده‌بهتر از دستگاه تلفون طهران میباشد . « نقل از اطلاعات ۲۸اسفند۱۳۱۵»

تاج و پرسپولیس

بقیه از صفحه ۷

مودت دروازه را ترک کرد . برخورد تاجی و پرسپولیسی سبب توقف توپ نشد،مژدهی با چشمان بازتر توپ رادنبال کرد و آنرا به دروازه خالی کوبید .

دقیقه‌های ۲۸ و ۳۰ : تاج دوسه دقیقه‌ای پس از گل برتر بود، آنگاه دو شوت دور و بی‌دربی پروین در این دقایق رشیدی و تاج را تکان داد . شوت دوم را رشیدی با یک پرش عجب از گوشه دروازه به کرنر انداخت .

دقیقه ۳۵ : آشتیانی که تا پشت ۱۸ قدم آمده بود ، یاد روزهای اوج خود را زنده کرد . شوت دور او در غفلت رشیدی، به پایه‌ی‌راست‌دروازه خورد و به میان زمین‌برگشت. با آنکه پرسپولیس‌شانس‌های بیشتری برای گل داشت. تاج بیشتر صاحب توپ و میدان بود، اما روحیه‌ی جنگندگی کافی نشان نمیداد .

دقیقه ۵۳ : نراقی که به‌جای کوثری آمده بود تاج را در خط حمله زنده کرد ، چندبار در سمت راست‌دفاع‌پرسپولیس را بهم پچاند و در این‌دقیقه که توپ او روی دروازه‌آمد، ضربه سر مژدهی‌میتوانست‌کار ساز باشد که مودت از زیر دیرک افقی‌و از گوشه‌دروازه، با جاگیری خوب ، بیرون کشید .

دقیقه ۵۸ : تاج که در خط حمله اشتباه وقت اول را نداشت ، با روحیه‌ی بهتر در فکر گل دوم بود ودر این‌دقیقه هم میتوانست یک گل زیبا با پرش خیره کننده‌ی مژدهی بزند . روشن که خود روی یک شوت ، دفاع پرسپولیس را وادار به یک کرنر کرده بود، این‌بار با نفوذ از چپ توپ را سریع روی دروازه فرستاد ، مژدهی برای این‌توپ چون یوزپلنگ پرش بلندی کرد که توی دروازه فرود آمد. مودت این توپ را با دستهای چسبناکش بطور غیر منتظره‌ای مهار کرد . کاری‌بود که از دست دروازه‌بانانی که جهانگیرند برمی‌آید !

دقیقه ۷۰ : پرسپولیس ازاین زمان جنگ واقعی را آغاز کرد . این به هنگامی بود که پس از ضربه کرنر دستجردی و ضربه سر الله‌وردی ، توپ پیش پای رحیمی‌پور آمد . شوت او از ۷ متری با دخالت جان‌ملکی در جلودروازه‌مختنی شد .

دقیقه ۷۵ : این دقیقه همیرای پرسپولیس و تاج بحرانی گذشت . توپ نصیب فتاحی شده بود، گمان افساید او میرفت ، دفاع تاج کمی‌و امادو شوت سنگین فتاحی از پهلوی دروازه به دیرک کناری‌خورد و به خارج رفت .

دقیقه ۷۷ : باسنتریلند پروین از راست . پرش رشیدی و پنجه‌های باز او به‌توپ‌نرسید. خوردبین با پرش بلند توپ را با سر زد که از کنار دروازه بیرون رفت .

دقیقه۸۰(گل‌مساوی‌پرسپولیس) درحالیکه روشن آسب دیده بنظر میرسید و بازی که متوقف شد . توپ‌راپرسپولیس براه انداخت . عزیزی ازمیان زمین آغاز کننده بود ، آنرابه رحیمی‌پور سپرد، او بلافاصله و بلند آنرا برای خوردبین فرستاد . خوردبین آنرا مهار و بی‌معطلی به دروازه شلیک کرد . توپ به زیر دیرک‌افقی کوبیده شد وبه پائین‌بازگشت. بنظر میرسید که توپ گل شده باشد . نظری داور کنار هم ، بطور قاطع بسوی مرکز زمین دوید ، یعنی گل . صالحی گل را قبول کرد و تاجی‌ها و تماشاگرانشان بنای اعتراض نهادند . هرچه بود این گل پرسپولیس را از یک شکست نجات داد و تاج را از بردن محروم . اما آنچه همه چیزرا بهم ریخت همانها بود که در آغاز این گزارش یادآوری‌شد سهل‌انگاریهای داور !

اطلاعیه بانك مرکزی ایران
در مورد
فروش اوراق قرضه

در روز شنبه هفتم فروردین‌ماه ۱۳۵۵ از محل موجودی بانك مرکزی ایران اوراق قرضه دوساله با بهره ۹ در صد ، سه ساله با بهره۵ر۹درصد ، پنجساله بابهره۱۰ درصد و هفت ساله بابهره۵ر۱۰ درصد درسال‌باتوجه به تاریخ انتشار آنها برای‌فروش بعموم عرضه‌میگردد

بهره‌اوراق‌قرضه‌دولتی ازمالیات بردرآمدمعاف‌میباشد

علاقمندان به خرید اوراق قرضه می توانند در روز شنبه مذکور به بانك‌ملی ایران و یا هر یك از بانکهای اعتبارات، اعتبارات تعاونی و توزیع ، ایرانشهر، ایران و انگلیس، ایران وخاورمیانه ، ایران و عرب ، ایرانیان ، بازرگانی ، بین‌المللی ، پارس ، تجارت خارجی، تجارتی ایران و هلند ، تهران ، رفاه کارگران ،، سپه ، شهریاور ، صادرات، صنایع ، عمران و تعاون کشاورزی که عامل فروش‌وبازپرداخت اصل‌وپرداخت بهره اوراق قرضه میباشند مراجعه نمایند.

صاحبان صنایع وبازرگانان کشور
الاخبار
تنها مجله عربی زبان ایران
ازگروه نشریات مؤسسه اطلاعات
باداشتن نمایندگی در اکثر عربی
روزهای شنبه منتشر میشود

اطلاعیه اداره راهنمائی ورانندگی تهران

چون برگزاری آئین‌ملی پنجاهمین سال شاهنشاهی پهلوی وسلام نوروزی‌در پیشگاه مبارك اعلیحضرتین روز یکشنبه مورخ ۱ر۱ر۲۵۳۵در آرامگاه رضاشاه کبیر باشرکت‌عده‌ای از شخصیت ها و نمایندگان طبقات مختلف مردم انجام می‌پذیرد لذا بمنظور حفظ انتظامات مسیر و تسهیل حرکت شرکت کنندگان در مراسم مقررات زیر درروزمذکور بموقع اجرا گذارده میشود و انتظار داردکه اهالی و رانندگان محترم در اجرای آن با مامورین راهنمائی همکاری و تشریك‌مساعی فرمایند .

۱ـ خیابان های امیریه (حدفاصل تقاطع سپه تامیدان راه‌آهن)شاهپور(حدفاصل میدان حسن‌آباد تا تقاطع شوش) سپه (حدفاصل میادین باغشاه و سپه) مولوی(حدفاصل میدان گمرك ومیدان خیام) شوش (حدفاصل میدان بهداری راه‌آهن ومیدان‌شوش) خانی‌آباد (حد فاصل مولوی تاتقاطع شوش)ازساعت ٦صبح تا ۱۰و از ساعت ۱۲ تا پایان برنامه بکلی مسدود وفقط اتوبوس های حامل شرکت کنندگان در مراسم مجاز بعبور می باشند . پارك وسائط نقلیه نیز در ساعات فوق‌الذکر در محدوده های مذکور ممنوع است .

۲ـ جاده آرامگاه (حدفاصل چهارراه خانی‌آباد و تقاطع آرامگ اه) ، خیابان وجاده‌قم (حدفاصل میدان شهرری الی سه راه پالایشگاه) از ساعت ٦ صبح تا پایان برنامه بکلی مسدود وفقط اتوبوس های‌حامل‌شرکت کنندگان در مراسم مجاز بعبور می‌باشند . پارك وسائط نقلیه نیز در ساعات فوق‌الذکر در محدوده های مذکور ممنوع است .

۳ـ عبور و مرور کلیه‌تانکرهای‌نفتکش حامل مواد سوختی از ساعت ٦ تاپایان برنامه‌در محورهای فوق‌الذکر بکلی ممنوع‌می‌باشد.

٤ـ خیابان قوام‌السلطنه(حدفاصل‌خیابان‌های نادری وسپه) از ساعت ٦ تا ۹ روز ۱ر۱ر۲۵۳۵ از شمال بجنوب یکطرفه و از ساعت ۹ تا تخلیه کامل پارکینك ها از تقاطع فروغی تا نادری از جنوب بشمال یکطرفه وازتقاطع فروغی تاسپه کماکان از شمال بجنوب یکطرفه می‌باشد .

۵ـ خیابان فروغی حدفاصل خیابان‌های قوام‌السلطنه وفردوسی از ساعت ٦ تا تخلیه کامل پارکینك ها در روز فوق‌الذکر از غرب بشرق یکطرفه می‌باشد .

٦ـ خیابان پروفسور رولن حدفاصل خیابان های قوام‌السلطنه و ملل متحدازساعت٦تا ۹ روزفوق‌الذکر از شرق بغرب یکطرفه واز ساعت ۹ تا تخلیه کامل پارکینك ها ازغرب بشرق یکطرفه می‌باشد .

۷ـ کوچه میهن‌تور حدفاصل خیابان‌های فروغی و سوم اسفند از ساعت٦تاتخلیه کامل پارکینك‌ها در روزیاد شده از جنوب به شمال یکطرفه می‌باشد .

۸ـ پارك وسایط نقلیه در خیابان قوام‌السلطنه (حدفاصل سوم اسفند الی سپه) وخیابان ملل متحد وکوچه های میهن‌تور و مباشرت وارتش از ساعت ٦ تاتخلیه کامل پارکینك‌ها در روز فوق‌الذکر ممنوع است .

۹ـ پارك وسائط نقلیه از ساعت ٦ تا پایان برنامه در روز ۱ر۱ر۲۵۳۵ در پارکینك‌میدان‌سپه ممنوع‌است .

۱۰ـ حرکت کامیون ووسائط نقلیه سنگین از ساعت ٤ تاپایان برنامه از جاده‌های‌مخصوص کرج،شاه‌پسند ، خراسان ، ساوه ،قم وورامین برای ورود بتهران وخروج‌از تهران ممنوع‌می‌باشد .

۱۱ـ وسائط نقلیه‌ای که از جاده قم‌قصدعزیمت بتهران را دارند درسه‌راه سلفچگان باید از مسیرجاده ساوه بتهران عبورنمایندو همچنین اتومبیلهائی که قصد عزیمت به قم‌وجاده های جنوبی وغربی را دارند ازمسیرخیابان قزوین و جاده ساوه استفاده خواهند نمود .

۱۲ـ عبور و مرور وانت ، موتور سیکلت، موتور های‌سه‌چرخ دوچرخه‌پائی‌وسائط‌نقلیه‌کندرو چهارپایان از ساعت ٦ تاپایان‌برنامه‌در محور ومسیر های فوق‌الذکر بکلی ممنوع می‌باشد .

اداره‌راهنمائی ورانندگی تهران

آگهی استخدام رسمی

اداره کل بهداری استان همدان

۹ نفر برای مشاغل زیر طبق مفادقانون استخدام کشوری از بین قبولشدگان امتحانات ادواری گروه های شغلی یك و دو آن استان استخدام مینماید .

ردیف	نوع شغل	محل جغرافیائی خدمت	شرائط احراز	گروه قطعی
۱	سرایدار	مریانج همدان	دوره ابتدائی و قبولی	یك
۲	سرایدار	حسن‌آباد امام همدان	در امتحان ادواری	یك
۳	سرایدار	قروه درجزین همدان	» » »	یك
٤	سرایدار	کرزان تویسرکان	» » »	یك
۵	سرایدار	حسین آباد شاملو ملایر	» » »	یك
٦	سرایدار	برزول نهاوند	» » »	یك
۷	سرایدار	دهلر نهاوند	» » »	یك
۸	سرایدار	اشتران تویسرکان	» » »	یك
۹	سرایدار	روستای نهاوند	» » »	یك

داوطلبان واجد شرائط که قبلادرمسابقات ادواری آخرین دوره شرکت نموده و اسامی‌آنها در فهرست پذیرفته شدگان استانداری قید شده است می توانند جهت ثبت‌نام وانجام مراحل بعدی استخدام با دردست داشتن شناسنامه در تاریخ ۸ر۱ر۵۵ باداره کل بهداری استان همدان واقع در خیابان جهان‌نما مراجعه نمایند.

پنجاه سال سلطنت

با افتخار و پیروزی

سلسله پهلوی

را به پیشگاه شاهنشاه آریامهر، علیاحضرت شهبانو، والاحضرت همایون ولیعهد

و خاندان جلیل سلطنت صمیمانه تبریک عرض مینماید

شرکت سهامی عام ساسان

تولیدکننده نوشابه‌های غیرالکلی کانادادرای . کوکاکولا وسون آپ

گزارشهای داخلی

فرهنگ و تمدن ایران فرهنگ ملتها را کامل کرد

اهواز ـ خبرنگار اطلاعات : ششمین سمینار انجمن استادان زبان وادبیات انگلیسی در ایران ، در آمفی‌تاتر دانشکده ادبیات و علوم انسانی دانشگاه جندیشاپور اهواز تشکیل شد.

دراین سمینار که باحضوراستادان خوزستان وباشرکت ۱۲۰ نفر از استادان دانشگاههای ایران‌برگزار شد نحوه امتحان وتدریس‌ادبیات انگلیسی موردبحث‌وتبادل نظرقرار گرفت .تاروش‌های جدید و بهتر آموزش وآزمون بدست آید.

در مراسم گشایش این سمینار که تا روز ۱۷اسفند ادامه داشت، محمدعلی سمیعی‌استاندارخوزستان دکتر عباس جامعی رئیس‌دانشگاه جندیشاپور، آموزگار معاون‌وزارت علوم وآموزش عالی ، بیاناتی‌ایراد کردندکه خلاصه‌اش در پی آمده است :

سمیعی،استاندار خوزستان‌پس‌از گشایش سمینار چنین‌گفت : بی‌تردید زبان یکی از عوامل موثر انتقال فرهنگ، ادب وتمدن ملتهاست، فرهنگ وتمدن دوران باستان ایران ازطریق زبانهای یونانی، عربی، سریانی وپارتی ، که‌ازشاخه های اصیل زبان‌هندو اروپائی است نه‌تنها درمیان اقوام همسایه ایران بلکه دردورترین تمدنهای شرقی نیز اثر گذارده است.

فرهنگ وادب بعداز اسلام‌ایران نیزدرشکل یافتن فرهنگهای ملل مختلف چه‌در شرق، چه‌در غرب ، بی‌تاثیر نبوده است . کمااینکه آثار علمی وادبی دانشمندان و شعرا ودوشنفکران ایرانی نظیر بوعلی‌سینا، ذکریای رازی ، ابوریحان بیرونی، مولانا، خیام ، سعدی ودهها‌تن نظیر این‌بزرگان علم‌وادب در ادب‌و فرهنگ ملل مختلف رسوخ کرده است .

آموزگار معاون وزارت علوم‌گفت: گسترش کمی وکیفی آموزش‌عالی کشور مستلزم ارتباط وپیوند دائم بامنابع وماخذی است که به‌زبان های خارجی انتشار می‌یابد . هر قدر دانشجویان ودانش پژوهان ایرانی به آموزش زبان فارسی و زبان‌های خارجی همت گمارند ، نقل‌وانتقال مفاهیم علمی‌و فرهنگی به‌زبان فارسی‌و نشر فرهنگ وتمدن ایران به‌زبانهای سایر ملل‌آسانتر خواهدشد.

مسلما تشکیل این سمینار و بررسی مسائل گوناگون که در امر آموزش زبانهای خارجی مطرح است این فرصت رافراهم می‌آورد که دانشگاهها‌باتخاذ مطمئن‌ترین شیوه هادرکارآموزش زبان‌توفیق بیشتری بدست آورند.

رئیس دانشگاه‌جندیشاپورگفت: باوجود اینکه موضوع اصلی‌مورد بحث این مجمع قسمت‌محدودی‌از مجموعه مطالب مربوط به‌آموزش زبان انگلیسی است. مع‌الوصف ناگفته نبایدگذاشت که‌چون‌جهش هاوتحولاتی درتمام‌ارکان اقتصادی واجتماعی کشور پدیدار شده و رابطه مابا کشورهای‌دیگر تاقصی تقاطع‌الرویه‌توسعه‌وبسط‌نهاده، باین جهت ضرورت ایجاب میکندکه مسئولان آموزشی زبانهای خارجی بخصوص زبان انگلیسی همگام‌با این تحولات در نظام برنامه‌ریزی آموزشی‌درسطح کشورنیزدگرگونی پدید آورند.

صحنه‌ای از ششمین‌سمینار انجمن استادان زبان وادبیات‌انگلیسی

دانشگاههای ایران اسیر قیدوبندهای اداری هستند

دکتر محمد علی فقیه

اصفهان ـ خبرنگاراطلاعات : «مسائل کنونی دانشگاه های ایران از سه عامل که تناسب چندانی با یکدیگر ندارند ، تشکیل شده که عبارتند از نیاز کمی و کیفی ، نیاز به زمان ، نیاز به ظرفیت بیشتر در مقابل علاقمند به تحصیلات دانشگاهی» .

دکتر محمد علی فقیه رئیس دانشگاه آذر آبادگان ، در یک گفتگوی اختصاصی باخبرنگار دانشگاهی اطلاعات دراصفهان سه مورد یاد شده را ارکان اصلی مشکلات دانشگاه های کشور دانست . وی افزود : در دانشگاه های‌ماهیئت علمی ازلحاظ کمیت و کیفیت در سطح مطلوب قرار نگرفته‌است و جبران این‌کمبود نیازاحتیاج به برنامه ریزی وسیع و همه جانبه‌ی دارد . در این‌هنگذر در وهله اول باید عوامل‌متعدد رفاهی را تجهیز کرد تابتوان نیروی‌انسانی‌کافی برای‌تدریس در دانشگاه ها داشت .

دکتر فقیه افزود : هماهنگ با اجرای این برنامه از نظر تجهیزات و امکانات‌فیزیکی‌نیز باید تشکیلات دانشگاه ها را تکمیل کنیم .

ناطق پیچیده‌ترین مشکل مبتلابه دانشگاه ها را قید و بند های اداری ذکر کرد و یادآور شد که قید و بند های اداری در دانشگاه ها که ناشی از قید و بند ادارات در سطح مملکت است دانشگاه ها را اسیر کرده و از پیشرفت سریع آن جلوگیری میکند .

از طرف دیگر فشار طبقه جوان برای‌ورود به‌دانشگاه‌ها به طرز بیسابقه‌و روز افزونی خودنمائی میکند که همین موضوع باعث عجله در ایجاد رشته های جدیدشده‌بدون‌اینکه مطالعات لازم و کافی درباره رشته های تازه به عمل آمده باشد .

رئیس دانشگاه آذر آبادگان در پایان به رابطه استاد و دانشجو اشارەکردوگفت: باید بپذیریم که رابطه استاد و دانشجو هنوز در کشور ما آنطور که باید و شایدمطلوب نیست و شاید دلیل این عدم تعادل ، اجتماعی نبودن و تکروی باشد .

دانشگاه های ما با جامعه بیگانه‌اند و بقول دربرج عاج قرار گرفته‌اند .

وی اضافه کرد استادی که نسبت به مسائل اجتماعی شور و علاقه و اطلاعات لازم را نداشته باشد جرئت درگیری با این مسائل را ندارد و طفره میرود .

از طرف دیگر زیادبودن تعداد دانشجو به نسبت استاد سبب میشود که ارتباط صحیح و ایده‌آل بین استاد ودانشجو برقرار نشود .

قایقرانان خلیج فارس مسابقه دادند

صحنه‌ای از مسابقه قایقرانی‌پاروئی دو نفره در خلیج فارس

اطلاعات

نشریه‌ایرانیان‌مقیم‌خارج‌ازکشور

ایرانیان مقیم خارج از کشور از طریق اطلاعات هوائی‌درجریان اخباروروبدادهای کشورمان ایران قرار میگیرند و مشتاقانه این نشریه پرخبر و پرمطلب را مطالعه میکنند

بندر لنگه ـ خبرنگار اطلاعات: یکصد نفر قایقران از بندرعباس، جزیره قشم ، بندر کنگ، بندرلنگه، برای بدست اوردن جام رادیو تلویزیون خلیج‌فارس مرکز بندر- عباس، در یک مسابقه قایقرانی بازوهای‌توانای خودرا آزمودند.

مسیر مسابقه ازموج شکن بندر کنگ تا حوضچه شرقی اسکله بندرلنگه۶ کیلومتربود. تماشاچیان مسابقه نیز عده‌یی از اهالی بنادر کوچک ملو، مغویه، چارک ، شناس کنگ، ملوانان و ساکنان جزایر ایرانی خلیج فارس‌بودند.

شرکت کنندگان در مسابقه قایقرانی‌ازکنار کرجیها و موتور لنجهائی که مسیر حرکت آنهارا تعیین میکردگذشتند و بسوی خط مسابقه «اسکله بندرلنگه» رهسپار شدند.

در حین مسابقه نوازندگان محلی ودانش‌آموزان هنرمندبا آهنگهای بندری‌ترانه میخواندند وقایقرانان بندری را تشویق میکردند.

رادیو تلویزیون خلیج فارس (مرکز بندرعباس) که برخوردار شده این مسابقه بود به شش نفر سرنشین قایق های اول ، دوم، سوم این مسابقه علاوه بر جام به ترتیب مبلغ ۶۰ـ ۴۰ـ ۲۰ هزار ریال جایزه نقدی پرداخت‌کرد.

سال گذشته نیز رادیو تلویزیون خلیج فارس نظیر این مسابقه را زیر عنوان مسابقه قایقرانی‌پاروئی دو نفره ، در بلوار ساحلی بندر عباس اجرا کرد.

پنجاه سال شوکت وبرکت وافتخار وغرور در سایهٔ عصر شاهنشاهی

سلسلهٔ پهلوی

برملّت شریف ایران فرخنده باد

ایرانا

گروه تولیدی ایرانا
کارخانه چینی ایران ـ کارخانجات تولیدی تهران
سازمان صنعتی پشمباف تهران ـ وینیلیوم ـ وینیلیا

با افتخار و سربلندی

در گرامیداشت پُرثمرترین سالهای تاریخ کشور شاهنشاهی

پنجاه سال سلطنت دودمان پهلوی

شرکت می کنیم و آغاز نیم قرن دوم عصر پهلوی را

به پیشگاه شاهنشاه آریامهر، علیاحضرت شهبانو و خاندان جلیل سلطنت صمیمانه

تبریک عرض می کنیم

KOMATSU

شرکتهای هاماراگ

وگروه وابسته: شرکت واکاوا - شرکت ایران بروک وی

کارخانه «الکتریک ایران رشت» یک مجتمع

صدور وسائل برقی کارخانه الکتریک ایران ـ رشت بامارک

«ساخت ایران» به آلمان غربی وسایر کشورهای خارجی نمونه دیگری

از پیشرفتهای صنعتی ایران است

گرایش ایران بسوی صنعتی شدن مبتنی برافکارو اندیشه های خلاق و سازنده شاهنشاه آریامهر رهبر خردمند ما ، همگامی و همکاری جدی و بی‌وقفه گروه های سرمایه داران در بخش خصوصی را نیز موجب میشد تا با مطالعه دقیق و بررسی نیاز های صنعتی کشور بامر سرمایه گذاری همت گمارند و هرفرد یا افرادی بتولید رشته‌ای از محصولات صنعتی که‌برحسب ضرورت از ممالک خارجی وارد می‌گردید بپردازند .

در این مقال جای نهایت خوشوقتی است اگر پیشگامی و حسن استقبال و اقدام پیگیر سرمایه داران کشور را در جهت اجرای منویات شاهنشاه باحداث واحد های تولید مصنوعات ، مورد بحث قرار داده و کوششهای آنان را تا امروز که سبب گردید در اکثر موارد نه تنها از ورود غالب مایحتاج صنعتی خارجی بی‌نیاز گردیم بلکه بتعداد کثیری ازممالک صاحب‌صنعت نیز صادر نمائیم .

اگر این ترقیات شگرف در طول مدتی کوتاه که کشور مارا در زمره ممالک صنعتی قرار داده از سوی برخی ، مورد سئوال قرار گیرد که ، خلاقیت ملت ما اگر در طول این زمان کوتاه ایران را باین حد از رشد و تکامل رسانید چرا از سالهای قبل ، از همانوقت که کشور های صنعتی نخستین گام را در این زمینه برمیداشته‌اند ، ایران ، بدان توجه نداشت ، برای آن پاسخ دلپذیری وجود دارد که بی‌گمان همه‌ی اهل تحقیق میدانند و بریشه این پاسخ نیک آگاهند . لیکن ضرورت یک توضیح احساس میشود . بدینگونه :

آنروز که کشور های صنعتی نخستین گام را در این راه برمیداشتند و در تدارک احداث واحد های تولید مصنوعات بودند ، کشورما از حداقل شرایط زیست که همانا آرامش خاطر است محروم بود . ما تا ظهور رضا شاه کبیر سردار بزرگ سرسلسله دودمان پهلوی حتی بادامه حیات خود امید نداشتیم . کشور دراشغال بیگانگان بوده و وضعی آشفته و هراس‌انگیز داشت . چگونه در چنین شرایط مهیب و رقت‌بار امکان اجرای چنان برنامه های عظیمی وجود داشت ؟

و آنگاه ، وقتی خدای‌این آب و خاک ، و این مردم ستمدیده شهریار پاک سرشت و دلاور کم‌نظیری چون رضا شاه کبیر را حاکم برسرنوشت ایران نمود، تازه بنیان ایرانی جدید و نو گذارده شد که با اقدامات مبتکرانه و شجاعانه آن رهبر کبیر ، بتدریج ویرانیها ترمیم شد ، ثبات و امنیت بگونه‌ای بازگشت و راهها برای جبران عقب ماندگیها هموار گشت تا روزیکه این اسالت مقدس وبس مهم بفرزند خلف آن سردار ، محمدرضا شاه پهلوی،شاهنشاه آریامهر محول گردید...

اکنون ، در آستانه‌نیم‌قرن‌سلطنت شکوهمند و زندگی‌ساز دودمان پهلوی ، بگواه صادق تاریخ معاصر پیشرفتهای حاصله برای جامعه ایرانی غرورانگیز و برای جوامع بین‌المللی موجب حیرت و شگفتی است .

چه عواملی ما را باین مرز خوشبختی رسانید ؟ دوعامل :

نخست رهبری‌و مدیریت صحیح و استثنائی‌پیشوای دانشمند و پرتلاش ما که با ابداع فکر انقلاب شاه و مردم با تائید همه‌ی ملت ایران ، کشور را در موقعیت و مرحله خاصی از جهش و تحول قرار دادند و دیگر، اتحاد و اتفاق و برادری و یکپارچگی ملت ایران که یکصدا بندای شاهنشاه مدبر خویش پاسخ مثبت دادند و با برخورداری از همه‌ی امکانات و مواهب موجود، اقدام به‌سرمایه‌گذاری نموده و مملکت را درمسیر ممالک پیشرفته دنیا قرار دادند .

آگاهی از علل سرمایه گذاری و مبادرت باحداث واحد های صنعتی و تولید مصنوعات مورد نیاز عامه از سوی سرمایه داران و سرمایه گذاران و نیز توجه بانگیزه آنان ، غالبا جالب و دانستنی است . و عموما نمایشگر این واقعیت است که مبنای اقدام آنان الهام‌از فرمایشات شاهنشاه آریامهر بوده است .

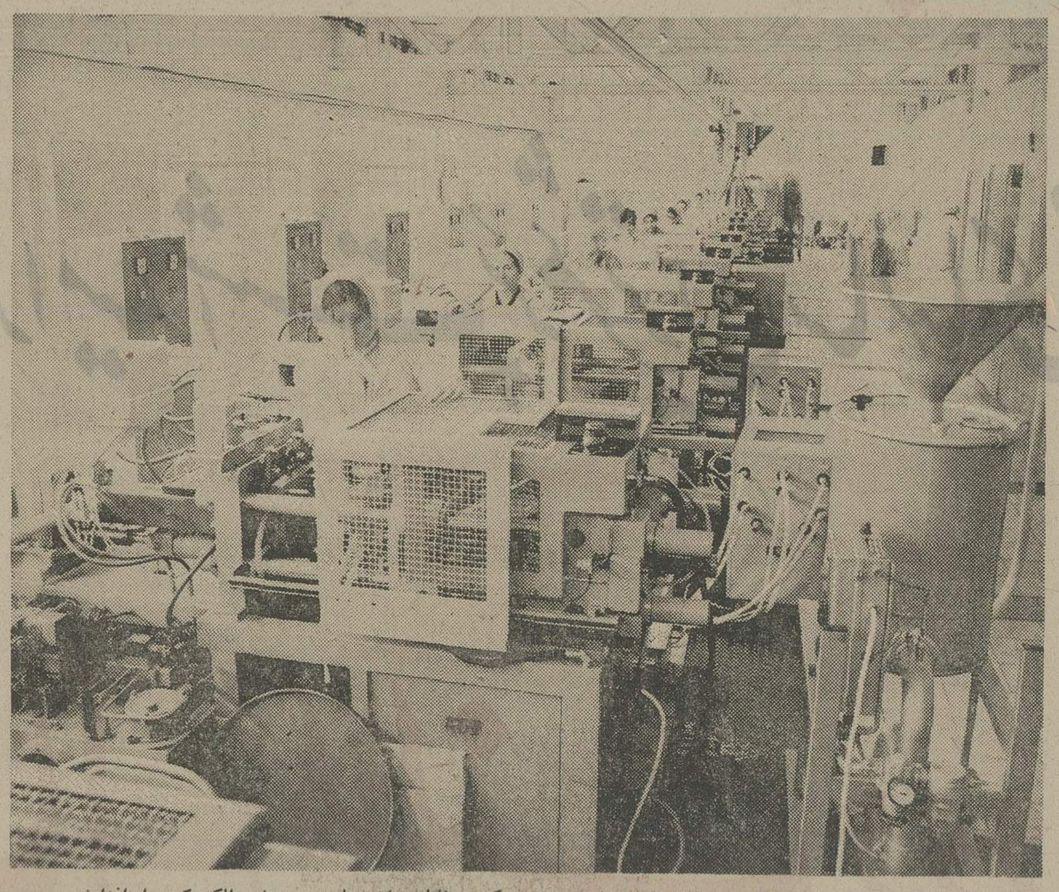

یکی از عوامل پیشرفت‌و توسعه کارخانه الکتریک ایران ـ رشت که منوالیا میزان تولید مصنوعات الکتریکی را افزایش می‌دهد ماشین آلات مدرن و اتوماتیک است . عکس ، قسمت ساخت قطعات پلاستیکی را نشان‌میدهد.

گزارشگر اطلاعات طی بازدیدی ازکارخانه « الکتریک ایران ـ رشت»بزرگترین‌مجتمع تولید وسائل برقی‌درخاورمیانه با آقای مهدی لنکرانی رئیس هیئت مدیره این کارخانه بگفتگو نشست و مطالب زیر حاصل این گفتگو است :

انگیزه احداث کارخانه «الکتریک ایران ـ رشت»

دراوایل‌سال۱۳۳٤ شاهنشاه آریامهردرسفری که به‌هامبورک فرموده بودند ، در جمع ایرانیان مقیم هامبورک فرمایشات مهم و سودمندی‌فرمودند . ازجمله اینکه : ایران امروز از امنیت و ثبات کاملی برخورداراست. خادم پاداش خود را میگیردو خائن هم بسزای اعمالش میرسد. شاهنشاه‌تاکیدفرمودند : ایران بجوانان مستعد و تحصیلکرده نیاز دارد و با پیشرفتهائی که در تمام شئون مملکت حاصل گردیده ، چه بهتر که جوانان کوشا و مستعد بوطن بازگردند و در کشورخودشان مثمرثمر باشند .

آقای مهدی لنکرانی رئیس هیئت مدیره شرکت سهامی کارخانجات « الکتریکی ایران‌ـ رشت » آنروز در جمع‌ایرانیانی که افتخار شرفیابی بحضور اعلیحضرت همایون شاهنشاه آریامهر را پیدا کرده بودند حضور داشت و در نتیجه همین فرمایشات ، همان سال تصمیم گرفت بایران بازگردد و بسهم خود منشاء خدماتی در ایران باشد .

آقای لنکرانی در بازگشت بوطن با الهام از منویات رهبر خردمند ما دست بتلاش و کوشش پیگیری زد ومقدمات احداث کارخانه ساخت لوازم الکتریک را فراهم‌آورد. انتخاب این رشته از صنایع ـ وتولید لوازم الکتریکی‌درکشور بخاطر آن بوده است‌که‌تاآنروز وسائل برقی مورد نیاز جامعه ایرانی اکثرا از طریق واردات تامین میگردید و چون‌آینده‌درخشان ایران ، مانند امروز که‌سراسر مملکت زیر پوشش برق و روشنائی است و بموازات آن آلات وادوات برقی نیزمورد مصرف همه‌ی ایرانیها میباشد، مشهود بود، طبعا افزایش‌تولید لوازم الکتریکی نیز ضرورت داشت . از اینرو درهمان سال « ۱۳۳٤ » آقای لنکرانی با توجه بجمیع جهات و آینده نگری دقیق طرح احداث‌کارخانه « الکتریک ایران ـ رشت » را با تاسیس شرکت سهامی‌بموقع اجرا گذارد و در همان زمان بهره برداری از آن با کادرکم و تولید کم آغاز گردید .

تولید اولیه

این شرکت ابتدا ، کارخود را با دو دستگاه پرس وهشت کارگر آغاز کرد و ضمن کارآموزی کارگران محصولاتی به صورت مونتاژ نیز به بازار عرضه کرد ، علت مونتاژ کالا این بود که قطعات نیم ساخته، از خارج بکشور وارد‌میشود، اما در کشوری که هرروز تحت‌رهبری خردمندانه‌شاهنشاه آریامهر گامهای بلندی بسوی پیشرفت و ترقی برداشته و برمیدارد نمیتوان درجا زد و به آنچه که موجود است اکتفا کرد ، بنا به همین اصیل ، پایه گذاران شرکت ، تلاش وسیعی را برای گسترش برنامه های خودآغازکردند وهرروز به موفقیت جدیدی نائل آمدند.

نتیجه این تلاشها که با مدیریت صحیح و بهره‌گیری‌از کادری ورزیده و فعال بود این شد که میزان تولید کارخانه در سال ٥٤ به ٤۳ میلیون و ۲۰۰ هزار عدد انواع دید ، پریز ، سرپیچ های مختلف‌و دوشاخه لوازم گوناگون‌شرکت مخابرات و اجناس موردنیاز وزارت نیرو و بازار داخلی و ادارات دولتی برسد . بدیهی است در آینده نزدیکی برمیزان تولید به مقدار ۸۰ میلیون عدد اضافه خواهد شد .

کادر تولید کننده

اشاره کردیم که کارخانه الکتریک ایران ـ رشت دربدو کار با هشت کارگر فعالیت خود را آغاز کرد . اما با گسترشی که در همه زمینه‌ها یافت در حال حاضر جمع کل تعداد کارگران آن به حدود ۱۵۰۰ نفر میرسد که از این تعداد حدود ۱۲۰۰ کارگر زن و ۲۲٤ نفر مرد هستند

امکانات رفاهی

کلیه کارگران شرکت از امکانات کامل برخوردارند . برابر قانون کار ، هریک از کارگران هشت ساعت در روز کار میکنند و چون دوابرمختلف در شرکت موجود است که باید از نظر کارکرد ، توافقی بین آنها باشد و هریک از دوابر بتوانند به موازات‌یکدیگر اجناس نیم ساخته را برای تکمیل جنس به‌هم برسانند ضرفنظر از اینکه قسمت‌هایی فقط هشت ساعت کار میکنند ناگزیر دوابری از شرکت ، روزانه دو وقت هشت ساعته و بخشهایی از آن نیز سه وقت هشت ساعته به کار مشغولند تا اجناس آنها تکافوی مصرف را بکند ، این تدبیر خاص موجب شده است که محصولات‌شرکت‌سهامی‌الکتریک ایران ـ رشت که از ۲۰۰نوع تجاوز میکند و هریک ازآنها حداقل به طور متوسط بیش‌از ۲۰ نوع جنس تیم ساخته‌لازم دارد ، کلا در این شرکت تهیه و آماده بهره برداری شود .

استاندارد ایران وآلمان

شرکت سهامی الکتریک ایران ـ رشت از بدو تاسیس برای عرضه کالای مرغوب و مورد پسند ، اقدامات مفیدی را انجام داده است ، ازجمله اینکه اجناس خود را طبق استاندارد ایران و آلمان‌غربی ساخته است . موسسه استاندارد و تحقیقات صنعتی ایران نیز با توجه به‌مرغوبیت تولیدات شرکت از سال ۵۳ برماخذ استاندارد های‌اروپای غربی ، انواع کلید ، پریز ، دوشاخه و سرپیچ را اجباری اعلام کرد و شرکت سهامی الکتریک ایران ـ رشت نیز به تبعیت از این موضوع‌کالاهای خودرا براساس استانداردهای ایران و آلمان‌غربی‌تهیه میکند و از سال ۱۳۵۵ طبق اجازه

با توجه به طرح توسعه کارخانه الکتریک ایران ـ رشت ، در سال آینده ۸۰ میلیون عدد وسیله‌برقی تولید میشود

●

در سال ٥٤ مبلغ ۲۵ میلیون و۵۲۲ هزارو ٥٦۰ ریال بعنوان سودویژه کارگران پرداخت گردید

●

برای کارخانه‌الکتریک ایران‌ـرشت دیگر بهیچوجه جنس نیم ساخته برای مصنوعات از خارج وارد نمی شودوتماما در همین کارخانه‌تولید میگردد

●

این‌واحد عظیم در آغاز بادودستگاه پرس و ۸ کارگر به تولید پرداخت و اکنون ۱۵۰۰ کارگر و کارمند در اختیار دارد

●

محصولات کارخانه الکتریک ایران ـ رشت بر مبنای استاندارد های ایران وآلمان غربی تولید میشود

کارخانه الکتریک ایران ـ رشت‌در سال ٥٤ متجاوز از ٤۳ میلیون و ۲۰۰ هزار عدد انواع کلید ، پریز، سرپیچ ، دوشاخه و سایر وسایل برقی تولید نموده است

●

بهداشت محیط کار ووضع نظافت کارخانه الکتریک ایران ـ رشت بقدری محسوس است‌که نظیرآنرا در کمتر کارخانه‌ای میتوان یافت

●

کلیه کارکنان‌این‌واحد تولیدلوازم الکتریکی «الکتریک ایران‌ـرشت» ازتمامی‌امکانات‌رفاهی‌برخوردارند

بخش فلزسازی کارخانه الکتریک ایران ـ رشت که عموما زیر نظر خانمهای کارگر ماهر اداره‌میشود.

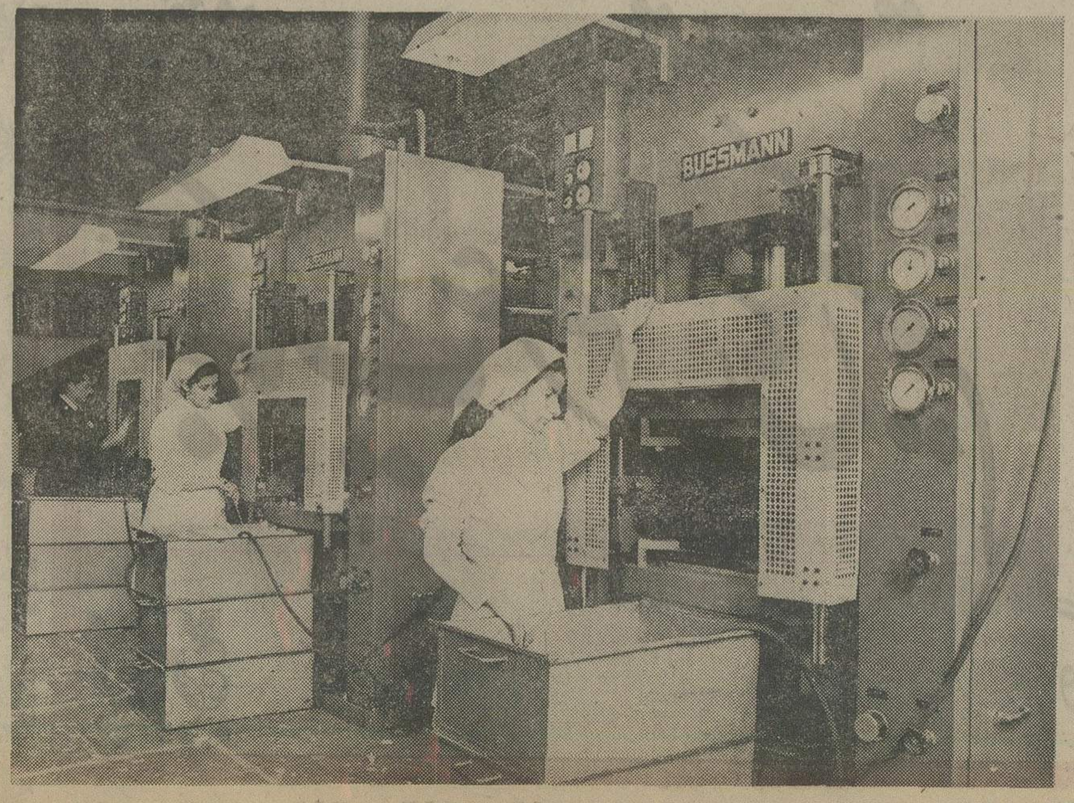

باین قسمت پرس خانه گفته میشود که به مدرن‌ترین دستگاه های پرس مجهز است و کارگر زن و مرد مختلط انجام وظیفه مینمایند .

عظیم تولید انواع وسائل الکتریکی درخاورمیانه

نقش زنان کارگر ماهر در کارخانه الکتریک ایران ـ رشت قابل ملاحظه‌است. عکس قسمتی از این واحد عظیم را درحالیکه کارگران ورزیده زن مشغول بکار هستند نشان میدهد .

رسمی وزارت اقتصاد شروع‌به افزایش مصنوعات خـود خواهد کرد بطوریکه از سال آینده حدود ۸۰ میلیون عدد جنس تولید و به بازار عرضه خواهد کرد .

صادرات به کشور های خارجی

این امری است مسلم کـه اگر تولیدات یک واحد صنعتی از مرغوبیت کامل برخوردار باشد نه تنها در داخل کشور مورد استقبال مصرف کنندگان قرار میگیرد بلکه توجه بازار های خارجی را نیز بخودجلب میکند .

شرکت سهامی الکتریک ایران ـ رشت نیز به خاطر عرضه‌کالای مرغوب و مطابق با استاندارد ایران آلمان غربی و ایران ، به این افتخار نایل شده است که بتواند به بازار های جهانی راه پیدا کند .

در حال حاضر شرکت سهامی الکتریک ایران ـ رشت علاوه برتامین نیاز های داخلی قسمتی از محصولات خود را به‌کشور های خارجی از جمله آلمان غربی ، یونان «لاس‌پالماس»، تاریفا (جزایر کناری) ، لبنان ، سوریه ، عربستان سعودی ، افغانستان، اردن، کویت ، قطر و دوبی صادر میکند و این باعث افتخار مسئولان و کارکنان شرکت است که اجناس تولیدی این کارخانه با مارک ایران در بازار های‌بین‌المللی‌عرضه شود و بفروش برسد ،و این امر را مهمترین دلیل برپیشرفت‌صنعتی شدن‌کشور تحت رهبریهای خردمندانه شاهنشاه آریامهر میدانند .

زیرا در سالهـای اول تاسیس با اینکه با رقابت های خارجی روبرو بودیم فقط دراثرتوجهات‌مخصوص شاهنشاه آریامهر برای ایفاء وظیفه خـود و پیشرفت صنایع کشور اقدام کردیم وبا اوامری که معظمله صادر فرموده‌اند این‌شرکت‌توانست خود را از نابـودی و انحلال رهائی بخشد و تا به امروز نه تنها باقی بماند بلکه به این چنین گسترشی دست یابد .

پرداخت‌سود ویژه

هیات مدیره و صاحبـان سهام شرکت سهامی الکتریک ایران ـ رشت به پیروی از منویات مقدس و افکار بلند شاهنشاه آریامهرهواره رفاه و آسایش کارگران خود رادر صدر برنامه‌ها قرار داده و از بذل‌هیچگونه کمک و مساعدت به آنها دریغ نمی‌کنند ، تـا آنجا که قبل از تصویب‌قانون سهیم شدن کارگران در سود ویژه همه ساله وجوهی را به کارگران خود میپرداخت و سپس با تصویب قانون‌مترقی سهیم شدن کارگران یعنی‌اصل چهارم انقلاب شاه و ملت با عقد قرارداد های دستجمعی با کارگران خود و زیر نظر اداره‌کار و اموراجتماعی‌محل، سود ویژه آنها را پرداختـه است .

تامین مسکن

آنچه در سال جاری بعنوان سود سهام به کارگران پرداخت شده است معادل چهـار ماه حقوق آنها بوده که مبلـغ پرداختی به ۲۵ میلیون و ۵۲۲ هزار و ۵۶۰ ریال میرسد کـه با احتساب ضرایب‌اشل‌حقوق مدت کار و فعالیت بین تمام آنها توزیع شده و لیست‌مربوطه نیز به موقع تسلیم مقامات مسئول شده است . در سال آینده نیز برای تامین مسکن کارگران و کارمندان اقـدام خواهد شد .

واگذاری سهام

امنای شرکت به این اصل اعتقاد دارند که قوانیـن موضوعه،در هرزمانی بانیازها و اوضاع همان زمان تناسب دارد و رعایـت آن لازم و اطاعت از آن واجب است و برهمین اساس است که سهام خود را طبق قوانین موضوعه جهت واگذاری،عرضه خواهد کرد . کارگران شرکت،همانگونه که گفتیم از مزایای خـاصی برخوردار هستند ، از جملـه دریافت وامهای ضروری ، شرکت تعاونی و خرید خانـه است که هریک بطور جداگانه و طبق قوانین موجود از آن استفاده میکنند .

کلیه کارگران کارخانه الکتریک ایران ـ رشت بهنگام کـار از وسائل ایمنی استفاده میکنند .

سواد آموزی و آموزش مهارت فنی

در شرکت سهامی الکتریک ایران ـ رشت ، جهت‌آموزش جوانان و تربیت آنها برای امور فنی از سال ۱۳۵۰ کلاس آموزشی دایر شده‌است و عده‌ای دراین‌کلاس‌به‌کارآموزی و فراگرفتن کارهای مربوطـه اشتغال دارند .

این کلاس تحت نظر مربیان تحصیلکرده خارجی و داخلی اداره میشود و شرایط ورود به آن ، در حال حاضرداشتن گواهی‌نامه شش ساله ابتدائی است .

کارآموزان‌باارائه گواهی‌نامه و آزمایشی که از او به عمل می‌آید برای مدت سه سال در کلاس مزبور به کارآمـوزی مشغول میشود . در این‌مدت ضمن فراگیری تحصیلات لازم از کمک هزینه هایی نیـز برخوردار میشود که شرکت آن را میپردازد . کارآموزان پس از طی دوره لازم بعنوان کارگر فنی در شرکت سهامی الکتریک ایران ـ رشت‌مشغول انجام وظیفه میشوند . نکته قابل توجه اینکه این گروه از کارآموزان کلاس دیده ، اغلب در مسابقه های مهارت فنی استان و کشور به مقامهـای شایسته‌ای نایل آمده‌اند .

بی‌نیاز از قطعات خارجی

کلیه قطعات مورد نیـاز مصنوعات کارخانه در ایران تهیه میشود و مواد اولیه آن بصورت پودر های باکالیت ، پلاستیک ، میله و مفتول وتسمه برنجی و آهنی از خارج وارد میشود و به‌عبارتی دیگربهیچوجه جنس نیم ساخته بـرای مصنوعات از خـارج وارد نمی‌شود .

بیمه و بهداشت

کلیه کارگران شرکت سهامی الکتریک ایران ـ رشت از مزایای بیمه های اجتماعـی کارگران برخوردار هستند ، و از نقطه نظر رفاهی‌نیزرستوران مجهز کارخانه غذای‌گرم‌وکامل با بهای پنج ریال در اختیـار تمـام آنها قرار میدهـد و شیرخوارگاه‌مجهزی نیز جهت کارگران زن تهیه شده است .

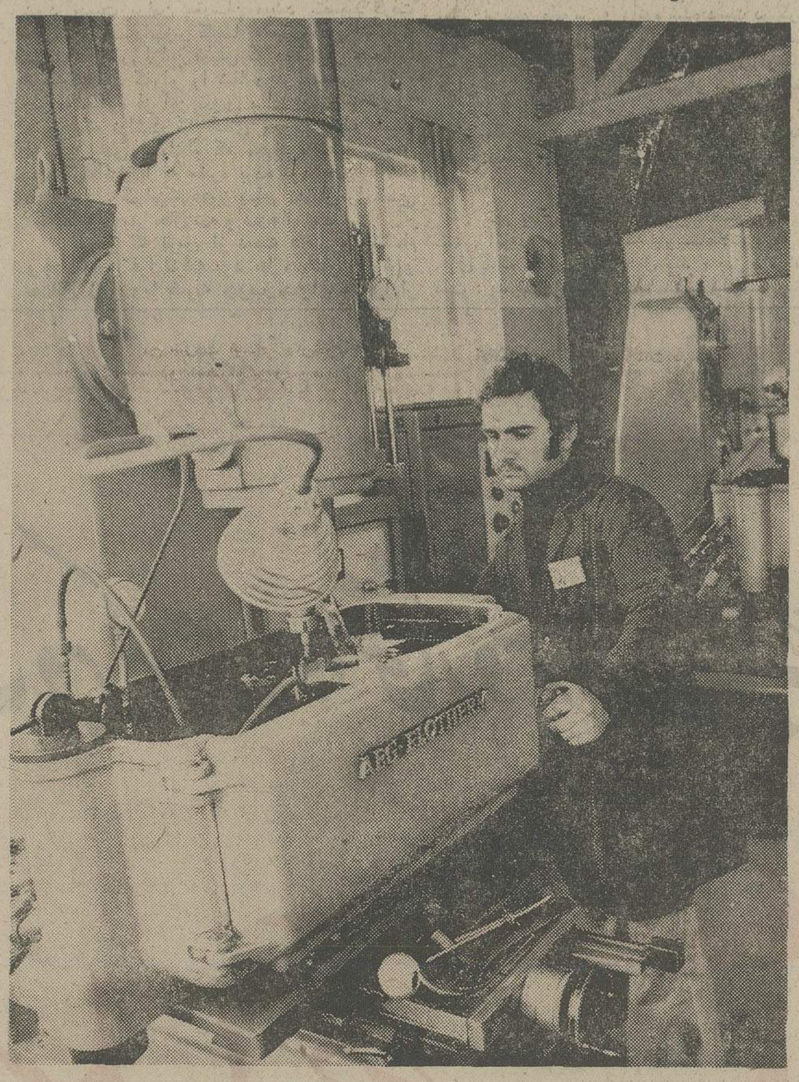

یکی از دستگاههای مدرن قالب سازی که کارگر کارآزموده در حال کار با آن است .

بهداشت محیط کار

در دیدار گزارشگر ما از کارخانه ، آنچه که بیش از هرچیز جلب توجه وی را میکرد وضع نظافت آن بود که نظیر آن را در کمتر واحد تولیدی میتوان یافت . این امر به قدری محسوس است که هرتازه واردی در بـدو ورود خودبدان‌توجه‌می‌کند، کارکنان و کارگران کارخانه علت این تمیزی بیش از حد را نتیجه مدیریت صحیح و مدبرانه مسئولان میدانند و از هرجهت رضایت کامل دارند .

در شرکت سهامی الکتریک ایران ـ رشت ، گروهی از زبده ترین مهنـدسان و متخصصان خارجی و ایرانی بکار اشتغال دارند ، امـا تعداد مهندسان ومتخصصان ایرانی که گردش کارخانـه را برعهده دارند نسبت به مهندسان‌ومتخصصان‌خارجی به مراتب زیادتر است و این خود افتخار بزرگـی برای مسئولان شرکت به حساب می‌آید ، و خلاصه آنکـه تمام سعی گردانندگان‌شرکت برآن است که با تلاش‌بیشتر وبـه پیروی از منویـات شاهنشاه آریامهرهرروز قدم های تازه‌ای بسوی پیشرفت و ترقی کشور بردارند .

نتیجه کلی از این گزارش

در اینجا مرور این‌گزارش، خواننده را بوضوح درکنه واقعیتـی قرار میدهد کـه فرمایشات شاهنشاه آریامهر در اجتماعی دور از وطن تا چه حد مفید و پرثمر بوده و اجرای منویات معظمله منشاء چه برکت عظیمی است .

همین اعتقاد بشاه بیانهـا است که موجب پیشرفت سریع این کشور کهنسال گردیده و اکنون جامعه ایرانی در رفاه و سربلندی زندگی میکنند ..

کوشه‌ای از سالن مونتـاژ کارخانه الکتریک ایران ـ رشت که با تجهیزات لازم توسط خانم های متخصص و ورزیده اداره میشود .

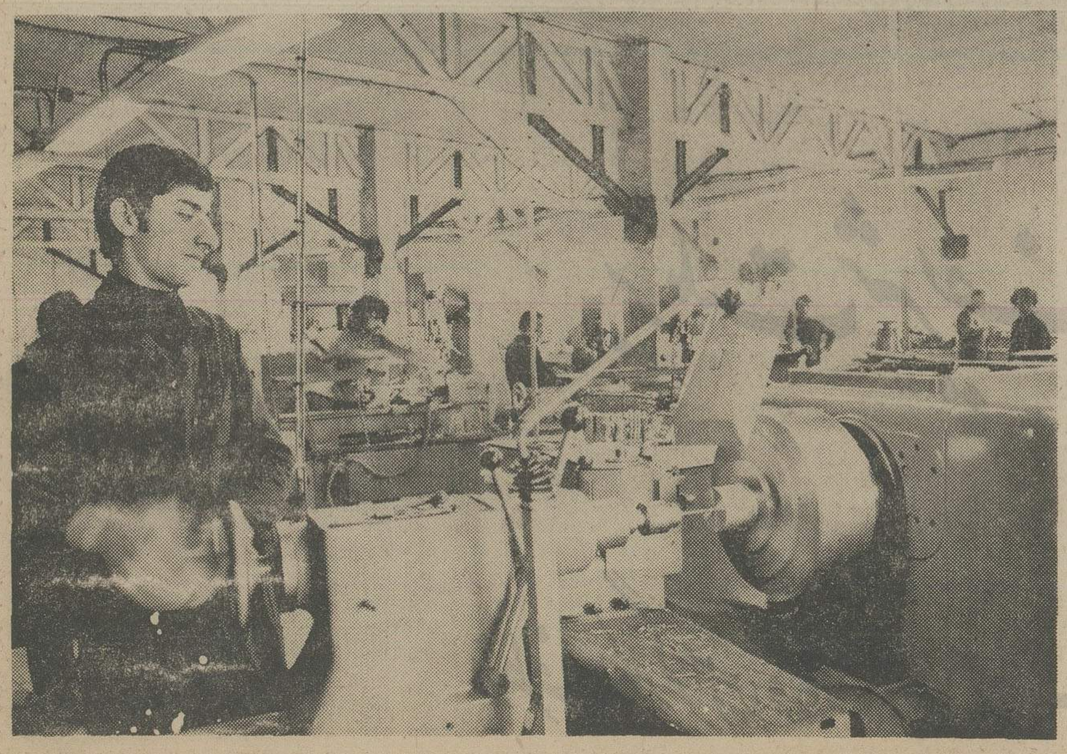

این قسمت امور قالب سـازی کارخانه الکتریک ایران ـ رشت را انجام می‌دهد .

داستان هفته

از : یل گالیکو
ترجمه: دکتر منصور مصلحی

معجزه کوچک

اگر بخواهیم به شهر «آسیسی» برویم، باید از جاده پرگرد و غباری که در بلندی‌های «سوباسیو» قرار دارد بگذریم. اینراه که در پیچ و خمهای آن گاه شهر زیبای کوچکی بچشم میخورد دوباره پنهان میشود، از میان جنگلهای زیتون و سرو می گذرد و بدوشاخه تقسیم می‌شود که یکی در بالای دیگری قرار دارد.

اگر راه پائینی را انتخاب کنیم خیلی زود بدروازه‌ای میرسیم که «سن فرانسیس» نامیده می شود وزمان بنای آن به قرن دوازدهم میلادی می‌رسد ـ از طریق این دروازه به شهر وارد می شویم ولی اگر عاشق استنشاق هوای تازه باشید و بخواهید با بالا رفتن از کوه هرچه بیشتر به آسمان آبی ایتالیا نزدیک شوید و از دیدن دره زیبایی که در زیر پایتان قرار میگیرد لذت ببرید راه بالا را انتخاب کنید. درپایان این راه شما و وسیله نقلیه‌تان در مجموعه‌ای از انسان، گاو، بز، قاطر، مرغ، بچه، خوک وگاری که اسم آن بازار بیرون دیوار شهر است، گم میشوید.

«پدپینو» راهم باحتمال زیاد دراین بازار خواهید یافت. اوو الاغش «ویولتا» سخت مشغول بکارند، هرکاری که انجامش از یک پسربچه با الاغ بارکش و قوچش برآید میکنند تا ۱۰ یا ۱۲ لیری برای خرید غذا وپرداخت کرایه اقامت در طویله بدست بیاورند.

«پدپینو» و (ویولتا) چهره‌های آشنای شهر وحومه‌اش هستند. پسرکوچولو باپوست قهوه‌ای، چشمان درشت سیاه، گوشهای بزرگ و موهای پریشت ژنده وپابرهنه است و (ویولتا) با رنگ خاکستری ولبخند جاودانی «مونالیزا». «پدپینو» ده ساله ویتیم است. پدر، مادروتمام بستگانش را درجنگ از دست داده است.

رفتارش نسبت به‌سنش بسیار عاقلانه وکاملا متکی بخویش است. «پدپینو» یک یتیم معمولی نیست باو میراثی رسیده است که اورا از همه‌کس بی‌نیاز میکند. این میراث (ویولتا) است.

«ویولتا» الاغ خوب، مطیع و سربراهی‌بود. مثل‌بقیه همنوعانش، چشمانی‌آرام ومهربان، پوزه‌ای تیرمرنگ و گوشهای دراز قهوه‌ای داشت یک امتیاز اورا ازبقیه‌متمایزمی‌کرد. گوشه‌های دهانش حالتی داشت که بیننده احساس می‌کردکه «ویولتا» محبتهایش را بامحبت و وفاداری و اطاعت‌میداد.

در یکی از روزهای اول بهار ویولتا بیمارشد بیماری بانوعی سستی وبیحالی شروع شد بطوری که‌ویولتا درمقابل ضربه چوب‌ویا نوازش‌احساسی ازخود نشان نمی‌داد و شنیدن صدای جوان و شفاف پدپینو درش تاثیری نداشت، سپس آثاردیگر ناخوشی ظاهر شد. لاغر شد وآرام آرام دنده هایش از زیر پوست پیدا شدواز همه بدتر یادراثر تغییر شکل صورت بعلت لاغری‌ویابخاطر ناراحتی ناشی ازبیماری لبخند مرموزش رااز دست داد. این بدترین اتفاقی بود که برای پدپینو رخ داد. پسرک باخرج مقداری‌ازاندوخته‌اش دکتر«مارتولی» دامپزشک را بعیادت ویولتا آورد. دکتر الاغ رابا دقت‌معاینه کرد ومقداری دارو داد که هیچ اثری نداشت.

در معاینه مجدد به پدپینو گفت: علت بیماری معلوم نیست. شاید گزیدن یکنوع حشره یا وجود نوعی انگل یا عفونت روده‌ها باشد. مواردمشابه این بیماری دریکی دونقطه دیگر دیده شده است دکتر بعداز دادن دستورهای دارو‌ئی وغذایی‌گفت: اگر حیوان توانست بیماری را جواب کندکه‌خوب میشود ودر غیر این صورت حتما می‌میرد وازرنج زندگی خلاص میشود.

پدپینو بعداز رفتن دکتر سرش را روی‌گردن لاغر «ویولتا» گذاشت وبسختی گریست تا طوفانیکه غم و ترس از دست رفتن تنها دوست‌و غمخوارش در روح او ایجاد کرده بود ،کمی فرو نشست. حالا میدانست که باید چکار کند، اگر از دست زمینیان کاری برای ویولتا ساخته نبود ،دست بدامن مقدسان میشد .تصمیم گرفت ویولتا رابه‌سرداب‌زیر کلیسا به مقبره‌«سن‌فرانسیس» ببرد وبالتماس ازاین قدیس که دوستدار حیوانها بود بخواهد که او را شفا دهد. به‌حرفهائیکه پدر «دامیکو» از این قدیس برای پدپینو زده‌بود، هیچ شک نداشت که شفای ویولتا فقط بدست اوست وبس .همانطورکه «عیسای» پسر نیکولو بچه گربه‌اش را به مقبره برده بود حیوان شفا یافته بود ، گواینکه هنوز پای عقبش را کمی میکشید ولی بهر حال‌زنده و سرحال بود.

پدپینو که ترس از دست دادن ویولتاتمام وجودش را فرا گرفته بود ،با حداکثر نوازش‌و حداقل زور وبا ضربه چوب حیوان را وادار کرد به مقبره که در بالای کوه واقع بود برود.

آنجا بانهایت احترام از کشیش خواست‌که اجازه دهد ویولتا را بمقبره داخل کند وشفایش را از قدیس بطلبد .کشیش گفت: «ورود هرنوع حیوان به داخل مقبره مطلقا ممنوع است وحتی فکر کردن باین موضوع هم بیحرمتی بزرگی به «سن‌فرانسیس» است واز همه اینها گذشته‌چطور میشود الاغ بزرگی را از پله‌های مارپیچی که‌برای عبور انسان هم تنگ است گذر داد ؟»

وقتی پدپینو دوباره التماس و درخواست کرد ، کشیش اورا «پسربچه‌احمق و پست و بد بینی» خواند که قصد دارد با این کارش مرتکب توهین بزرگی بدرگاه قدیس شود.

پدپینو مایوس و رانده شده دست در گردن ویولتا از کلیسا دور شده و به یاد گفته‌دوست آمریکائی‌اش افتاد ، موقعی که سربازان آمریکائی درآن حوالی مستقر بودند یکی از آنها که‌همیشه مشکلات ، بادام هندی و آدامس بلو میداد‌بعنوان اندرز گفته بود : اگر میخواهی در این دنیا پیشرفت کنی از شنیدن «نه» در مقابل‌درخواست مایوس نشو.

قدم بعدی رفتن پیش پدر دامیکو بود که گوئی آفریده شده بود که بار مشکلات مردم را روی شانه های پهنش حمل کند ، پدر دامیکو گفت : پسرم تو میتوانی‌خواسته‌ات را باسرپرست کل کلیسا در میان بگذاری او این قدرت رادارد که اجازه دهد ویولتا را به مقبره ببری یا با آن مخالفت کند. پدر دامیکو از قبل میدانست که سرپرست کلیسا چه پاسخی میدهد ولی بدش نیامد ببیند این مشکل را چگونه حل خواهدکرد، و اضافه کرد «اگر سرپرست کل به‌عذر باریک بودن پلهها متوسل شد ، بگوددیگری مقبره را به کلیسا وصل میکند که حدود صد سال قبل‌آنرا تیغه کرده‌اند. سرپرست محل آنرا میداند.

پدپینو تقاضای ملاقات با سرپرست کل کرد که بااسقف گرم صحبت بود تقاضای ملاقات را پذیرفت. پدپینو وارد باغ شدوبا شنیدن‌موضوع صحبت سرپرست با اسقف کلیسا که سن‌فرانسیس بود گوشهایش تیز شد. سرپرست میگفت :ایکاش مادر این مقبره یادبودی از قدیس داشتیم .اسقف اظهار امیدواری میکرد که از میان خاکسترقرون نشانه‌ای و یادگاری بدست آنها برسد . در این موقع متوجه ورود پدپینوشدوسرفه‌کوتاهی کرد وگفت «پسرم کاری هست که بتوانم برایت انجام دهم؟» پدپینوگفت :«آقا ، الاغ مزویولتا سخت بیمار است . دکتر مارتولی اورا جواب کرده و گفته است که احتمالا میمیرد . میخواستم اجازه دهید اورا به مقبره سن فرانسیس ببرم تا شفا یابد . «سرپرست یکه خورد و گفت: « الاغ ؟ در مقبره ؟ چطور باین فکر افتادی؟پدپینو جریان بچه گربه جیانی راتعریف کرد ، اسقف که‌خنده‌اش گرفته بود رو برگرداند ، اما سرپرست خیلی‌جدی پرسید : «اوچطور توانسته بود گربه‌اش را به مقبره ببرد ؟ پدپینوگفت «زیرکتش قایمش کرده بود».

سرپرست فورا طرح پیش نویسی را که در آن از خدام کلیسا خواسته میشد با دقت بیشتری پسربچه‌ها و افراد مظنون را کنترل کنند درمعرس ریخت و به‌پدپینوگفت :اگر چنین اجازه‌ای بدهم‌از فردا همه میخواهند حیوانهای بیمارشان را به مقبره بزنند و آنجا را تبدیل بحوکدانی خواهند کرد.

پدپینو گفت : ما میتوانیم بدون اینکه کسی متوجه شود این کار را بکنیم. در نگاه پسرت چیزی بودکه‌سرپرست راتحت‌تاثیر قرار میداد.ولی اگراجازه میداد الاغ را بمقبره بردو همانطورکه دکتر بارتولی گفته بود حیوان می مرد چه‌میشد؟ اگر اسقف دراین‌موقعیت قرارمیگرفت چه تصمیمی اتخاذ میکرد؟ درحالیکه سرگرم این افکار بود گفت: حتی اگر می‌توانستم چنین اجازه‌ای بدهم، وجود پله‌های باریک و مار پیچ مانع ورود الاغ به مقبره است . پدپینو گفت: قربان راه دیگری هم وجود دارد که تیغه شده است ، ولی میشودآنرا بازکرد.

سرپرست بارنجیدگی گفت: یعنی مقصودت این است که دیوار کلیسا را خراب کنیم این راه بعد از احداث ساختمان تازه کلیسا مورد استفاده نبوده و قریب به‌صدسال است که بسته شده‌است.

اسقف به امید اینکه پسرک را راضی کند گفت : چرا بخانه نمیروی و از همانجا بدرگاه سن فرانسیس دعا نمیکی؟ اگر حضور ذهن‌داشته باشی و ایمانت کامل باشد مسلما قدیس الاغ‌را شفا خواهند داد. پدپینو گریه‌کنان گفت: این کار نتیجه‌ای ندارد . باید حتما ویولتا را به مقبره ببرم تاسن‌فرانسیس‌ببیند او چه لبخند شیرینی دارد ، گرچه از وقتی‌مریض شده است دیگر نمی‌خندد ، ولی شاید بخاطر سن فرانسیس یکبار دیگر بخندد و قدیس بادیدن خنده او حتماشفایش میدهد».

سرپرست گفت «متاسفم پسرم ، ولی نمیتوانم این اجازه را بدهم . پدپینو گریه‌کنان پیش پدر دامیکو برگشت و از او سئوال کرد «مقام‌بالاتر سرپرست کل‌کیست تا اجازه بردن ویولتا به مقبره را از او بگیرم ؟ پدر دامیکو وقتی سلسله‌مراتب روحانی و اتیکان را مجسم کرد ، قلبش فشرده شد . با این وجود به بهترین وجه‌ممکن مقامات روحانی را از پائین‌ترین مرحله تا مقام روحانی پاپ برای او شرح داد و گفت : مسلما اگرداستان بیماری‌ویولتا را برای پاپ بگوئی دلش برحم می‌آید ولی ممکن است با گرفتاریهای زیادی که دارد نتواند ترا بپذیرد .

پدپینو به اصطبل نیکولر برگشت. پولش را از گوزه سنگی که زیر کاهپانهان‌میکرد درآورد، تقریبا سیصد لیر میشد ، صد لیر آنرادوباره‌پنهان کرد ، ویولتا را به جیانی سپرد و درحالیکه اشکهایش را پاک میکرد کتش را پوشید و برای دیدن پاپ بسمت رم براه افتاد .

صبح خیلی زود بمیدان سن‌پیترو رسید . هیچوقت پسربچه‌ای در مقابل عظمت بیکران و سکوت این میدان این قدر خرد و ناچیز بنظر نرسیده بود . همه چیز در مقابل او قد کشیده و غول‌آسا بود ، کلیسای « سن‌پیترو » ستون یادبود « کالیگولا » و سایر بناهای عظیم‌تاریخی دست بدست هم داده بودند تا پسرک پابرهنه

بقیه در صفحه ۱۶

پنجاه سال شوکت و برکت و افتخار و غرور در سایهٔ عصر شاهنشاهی

سلسلهٔ پهلوی

بر ملّت شریف ایران فرخنده باد

از طرف کارگران و کارکنان و هیئت مدیره کارخانجات اتومبیل سازی مزدا ـ امان‌الله سربار

بهره‌برداری از مدرن‌ترین ترمینال فرودگاه مهرآباد آغاز شد.

با افتتاح ترمینال جدید:

بدرقه و استقبال از مسافران در فرودگاه مهرآباد آزاد شد

گنجایش ترمینال جدید چهار برابر ظرفیت سالن قبلی مهرآباد است

در سالن ۱۴ هزار متری که به کافه تریا و وسایل دیگر مجهز است، همه گونه وسائل رفاه مسافران در نظر گرفته شده است

در ترمینال جدید حمل‌بار مسافران بوسیله تسمه‌های گردان وبصورت اتوماتیک انجام میشود

ازاین پس ترخیص محموله مسافران ۲۰ تا ۲۵ دقیقه بیشتر طول‌نخواهد کشید.

اظهارات آقای هوشنگ اربابی رئیس کل هواپیمائی کشوری در مورد اجرای طرح فرودگاه بزرگ تهران.

مجریان این پروژه عظیم عبارتند از:

۱ـ طرح سالن جدید فرودگاه مهرآباد توسط مهندسین مشاور عبدالعزیز فرمانفرمائیان و همکاران.

۲ـ اجرای طرح ساختمان و تاسیسات توسط شرکت مهندسی جنرال مکانیک

سالن شماره ٤ فرودگاه مهرآباد (سالن جدید حج) طی مراسمی ساعت ۵ره بعدازظهر روز دوشنبه هیجدهم اسفندماه جاری گشایش یافت.

از این پس کلیه پروازهای بین‌المللی از ترمینال شماره ۴ (سالن جدید حج) صورت میگیرد و سالن مهرآباد نیز به پروازهای داخلی اختصاص یافته است، در مراسم گشایش ترمینال جدید فرصتی دست داد که با آقای هوشنگ اربابی معاون وزارت جنگ ورئیس سازمان هواپیمائی کشوری و همچنین مهندسان و مجریان پروژه ترمینال گفتگوئی انجام شود. در این گفتگو آقای اربابی با اشاره به نحوه کار و خدمات این سالن و کم و کیف آن توضیحاتی داد و گفت:

کلیه پروازهای خروجی و ورودی بین‌المللی از ترمینال شماره ٤ انجام میشود. سالن قبلی فرودگاه نیز برای پروازهای داخلی اختصاص می‌یابد. آقای اربابی در مورد مشخصات ترمینال جدید یادآور شد ترمینال شماره چهار ۱۴۰۰۰ متر مربع زیر بنا دارد و گنجایش آن چهار برابر سالن قبلی مهرآباد است. بدین ترتیب ظرفیت برای پذیرش، بدرقه و استقبال کنندگان بیشتر شده است لیکن باید این نکته را متذکر شوم که گنجایش و حجم ترمینال تاحدی میتواند جوابگو باشد بنابراین برای جلوگیری از تراکم جمعیت و ازدحام کمتر، ازعموم مشایعت کنندگان و بدرقه کنندگان محترم تقاضا میشود برای اینکه ناچار نشویم بدرقه و استقبال را موقتا ممنوع نکنیم، حتی‌المقدور سعی کنند تعداد کمتری برای استقبال و بدرقه به فرودگاه بیایند. زیرا لزومی ندارد که یک مسافر فرضا بیست نفر استقبال کننده ویا مشایعت کننده داشته باشد.

پارکینگ و گنجایش سالن‌ها

معاون وزارت جنگ و رئیس سازمان هواپیمائی کشوری در دنباله سخنان خود اضافه کرد، سالن ۱۴ هزار نفری (ترمینال شماره ٤) بدو قسمت باگنجایش های ۷ هزار نفری تقسیم شده است که یک قسمت آن بمسافران ورودی بین‌المللی اختصاص دارد.

آقای اربابی درمورد پارکینگ جدید و گنجایش آن خاطر نشان ساخت که پارکینگ ترمینال های شماره ۳ و ٤ رویهمرفته قادر است ۱۰۵۰ اتومبیل را در خود جای دهد.

وی توضیح داد پارکینگ ترمینال شماره سه ۵۰۰۰ مترمربع و پارکینگ مربوط به ترمینال شماره چهار ۷۵۰۰ متر مربع فضا دارد و میتواند برای ۱۴۵۰ دستگاه اتومبیل ظرفیت پذیرش داشته باشد.

حمل بار مسافرین

آقای اربابی همچنین افزود برای حمل و نقل بارهای مسافرین ورودی و خروجی ترتیبی داده شده است که بار مسافر بمحض اینکه بلیطش کنترل شد، توزین شود، و بلافاصله و اتوماتیکمان وسیله تسمه های گردان به هواپیمای مربوطه تحویل شود.

آقای اربابی در مورد کارهای در دست اجرا گفت درحال حاضر ساختمان ترمینال شماره دو بسرعت بپایان انجام است و تا حداکثر تا ۱۰ ماه دیگر برای بهره‌برداری آماده میشود.

نصب آثار هنری

آقای اربابی اضافه نمود: در هنگام بازدید اخیر آقای نخست وزیر از سالن های جدیدفرودگاه مهرآباد مقرر گردید که سالن‌های ترمینال با آثار نقاشان ایرانی و مناظر طبیعی ایران تزئین شود.

فرودگاه بزرگ تهران

در فرصتی که پیش آمد از آقای اربابی در باره نحوه‌احداث فرودگاه بزرگ تهران سئوال‌شد، وی گفت: فرودگاه جدید تهران از بزرگترین و مجهزترین فرودگاه های دنیا خواهدشد. برای اجرای این طرح یکصدوچهل میلیون‌متر مربع زمین در اختیار سازمان هواپیمائی کشوری قرار گرفته که دراین محدوده وسیع، کلیه تجهیزات فرودگاه بزرگ‌تهران، از قبیل هتل‌ها، ترمینال‌ها و ... بنا خواهد گردید که‌همین تجهیزات فرودگاه بزرگ تهران را دردیف عظیم‌ترین فرودگاه‌های جهان‌قرار خواهد داد.

شبکه‌های ارتباطی

در مورد آمدورفت مسافران خطوط هوائی، از نقاط مختلف شهر تهران به فرودگاه بزرگ تهران، «هوشنگ اربابی» معاون وزارت جنگ و رئیس سازمان هواپیمائی کشوری اظهار داشت: این مسئله در طرح کلی فرودگاه بزرگ تهران کاملا مورد توجه قرار گرفته است و از چند راه تهران به فرودگاه بزرگ متصل خواهد شد. این راهها عبارتند از یک ترن برقی که فرودگاه بزرگ را به ترمینال بزرگ میدان شهیاد متصل خواهد کرد ـ یک اتوبان که از روی اتوبان کرج‌با احداث یک پل عظیم، تهران را از طریق اتوبان ایوبی به‌فرودگاه بزرگ متصل مینماید. همچنین اتوبانی که از حدود سلطنت‌آباد گذشته و مستقیما به قم میرود. شاخه‌ای از آن تهران‌را به‌فرودگاه بزرگ میرساند و بالاخره‌چهارمین راه، جاده فعلی ساوه خواهدبود که بین ۱۶ تا ۲۲ مترتعریض‌خواهد شد و بدین ترتیب تسهیلات ورفاه کامل‌مسافران در جهت رفت‌وآمد به فرودگاه بزرگ تهران، برای دهها سال فراهم خواهد شد.

فرودگاه بزرگ تهران درجاده ساوه ایجاد میشود. و قرارداد آن با شرکت Tans منعقدگردیده است و در زمینه اجرای این‌طرح عظیم، همکاری ایرانی شرکت Tans «عبدالعزیز فرمانفرمائیان و همکاران» میباشد.

عملیات ساختمانی‌فرودگاه‌بزرگ تهران از اواخر سال جاری آغاز میشود و بهره‌برداری از اولین مرحله، پس از ۶سال‌عملی‌خواهد بود. در این مرحله، فرودگاه بزرگ تهران ۲ باند و ٤ ترمینال بزرگ خواهد داشت و رویهمرفته نقشه آن طوری تنظیم گردیده است که به نسبت پیشرفت‌وتوسعه ترافیک هوائی، در هر وضعیت و در هر زمین میتوان آنراتوسعه داد.

گفتگو با مجریان طرح سالن

آقای مهندس مجد ناظر پروژه تاسیسات فرودگاه مهرآباد. در مورد نحوه‌عملیات انجام شده در ترمینال گفت: رویهمرفته برای آماده کردن ساختمان جدید ترمینال ۱۴ هزار متری مدت۶ماه‌فعالیت داشتیم وطی اینمدت کارهای انجام شده از سوی نمایندگان حزب رستاخیز ملت ایران‌مورد نظارت ورسیدگی قرارداشت، ما همه نیروی خود را برای بهتر انجام شدن این پروژه مصروف داشتیم. این‌ساختمان بزرگ که در آن تجهیزات لازم بکار رفته، ازنظرتکنیک با ترمینال های فرودگاههای مترقی‌ترین کشورهای جهان برابری میکند.

کافه تریا

این ترمینال علاوه بر اینکه مجهز به تهویه مطبوع و حرارت مرکزی است، دارای دو کافه تریا یکی برای بدرقه و استفاده ودیگری برای مسافرانی است‌که به علت تمویق پرواز یا بعللی‌دیگر باید ساعاتی در فرودگاه‌بگذرانند، ایجاد شده است.

این‌کافه‌تریاها که مبلمان خوب و غذاهای مطبوع دارند درتمام ساعات شبانه‌روز از مهمانان‌خود پذیرائی میکنند، همچنین در ترمینال جدید محل مناسبی برای ماموران گمرک گذرنامه وقرنطینه ساخته شده است.

آقای مجد گفت: در ساختمان ترمینال از لوکس‌سازی پرهیزشده و برای اسکلت ساختمان این‌سالن از میستم سوله استفاده گردیده است.

سرعت در کار مسافران

ترخیص چمدان‌ها و محموله مسافران، انتقال آن‌ها بر روی تسمه‌های گردان ویافتن چمدان‌ها توسط مسافران ۲۰ تا۲۵دقیقه‌طول می‌کشد، عبور ازگمرک که‌براساس «اعتماد به مسافر» صورت میگیرد ۳۰ ثانیه هم طول نمی‌کشد. یعنی مسافری که بار و بندیل بیشتراز ۳۰ کیلو گرم و شیئی گرانتر از دو هزار تومان ندارد، می‌تواند چمدانش را از روی تسمه‌گردان بردارد و بی‌هیچ مکثی ازدروازه «سبز» ترمینال خارج شود اما ماموران گمرک مراقب این هستند که بعدا مسافری که زیاده از حد کالا همراه دارد، ازاین دروازه عبور نکند. چنین مسافرانی اگر خودشان مستقیما برای پرداخت گمرکی مراجعه نکنند و ماموران مانع خروجشان شوند، علاوه بر گمرک کالاهائی که همراه دارند، باید جریمه‌ای هم بپردازند.

برای مبارزه با خطراتی‌چون هواپیماربائی، مدتی است که در فرودگاه‌های دنیا، پیش‌بینی‌های ایمنی دقیقی صورت گرفته است و فرودگاه مهرآباد هم از این‌نظر مجهز شده است. مسافران برای سوار شدن به هواپیما ابتدا از محل مخصوصی که به دستگاه های اشعه‌یاب مجهز است عبور می‌کنند. در این محل اگر مسافر هفت‌تیر، نارنجک، اسلحه ویا هر فلز دیگری داشته باشد علامت خطر شروع به کار می‌کند و چراغ قرمزی روشن میشود. اما برای این که ایمنی صددرصد باشد، در ٤ محل هم بازرسی بدنی‌توسط ماموران صورت می‌گیرد تامشکلی در پروازها پیش نیاید. همین برنامه در مورد مسافرانی که به تهران وارد می‌شوند عمل‌میشود.

ترمینال جدید چه دارد؟

سالن ۱۴ هزار متر مربعی ترمینال جدید، تقریبا ٤ برابر سالن سابق برای مستقبلین‌وبدرقه کنندگان گنجایش دارد و روزانه برای ۱۸۰۰ مسافر که توسط ۲۵۰ تا۲۶۰ هواپیما به تهران وارد میشوند یا تهران را ترک می‌کنند سرویس دارد.

در سالن جدید ۲۰ باجه تحویل بار وجود دارد که بار مسافران از این راه پس ازوزن کردن بوسیله تسمه‌های گردان به هواپیما منتقل میشود. پیش‌از این در سالن سابق فقط ۵ ـ ۶ کانتر بیشتر وجود نداشت ولی‌در حال حاضر برای هر شرکت هواپیمائی یکی وجود دارد. مسافر محموله‌اش را به مسئول باجه می‌دهد، بارش وزن می‌شودورسید می‌گیرد و پس از انجام‌تشریفات گمرکی و قسمت بهداشت‌فرودگاه سوار هواپیما می‌شود.

یک‌فروشگاه آزاد «فری‌شاپ» هم در این سالن جدید فرودگاه هست که همه چیز برای خرید دارد، از سیگار گرفته‌تاخاویار. باخانم امین سرپرست فروشگاه گفتوگو می‌کنیم، نظرش را در باره سالن جدید می‌پرسیم. می‌گوید: «سالن جدید خوب‌و آبرومند است. در این فروشگاه هم‌همه چیز را ارزانترمی‌فروشیم، چون برای اجناس عوارض‌گمرکی گرفته نشده است.»

یکی از کارمندان شرکت هواپیمائی ژاپن هم در باره ترمینال جدید میگوید: در سالن قدیم در تابستان و زمستان‌ناراحت بودیم، جای‌مان تنگ بود. ولی حالا هرشرکتی یک باجه‌جداگانه دارد.

تسمه‌های گردان ترمینال جدید دو برابر تسمه‌های سابق ظرفیت دارند ودر هر دوری که می‌چرخند می‌توانند ۱۸۰ چمدان را حمل‌کنند که بقول هوشنگ اربابی معاون وزارت جنگ و رئیس هواپیمائی کشوری، این تسمه‌ها با چمدان‌های روی آن می‌توانند جوابگوی مسافران یک هواپیمای بوئینگ باشند.

کانال سبز ـ کانال قرمز

از دروازه‌های سبز و قرمز در سالن جدید گفتیم‌و روشن کردیم که مسافران با چه شرایطی میتوانند از آنها عبور کنند.

یک مقام مسئول در گمرک ترمینال جدید میگوید: «گمرک مهرآباد جنبه انتفاعی ندارد و قبلا به مسافران این آگاهی‌ها داده شده که می‌توانند از کانال سبز عبور کنند. اما متاسفانه بعضی از مسافران از اعتماد ماموران گمرک سوء استفاده میکنندو راه کانال سبز را در پیش میگیرند. البته ماموران گمرک دورادور مواظب هستند و این مسافران وقتی با ممانعت مسافران روبرو میشوند میگویند «اشتباه کردیم حواسمان نبود.» این مسئول گمرک فرودگاه میگوید: «تنها طی ۶ ماه گذشته، در حدود یک میلیون تومان ازمسافرانی که کالای تجاری داشته‌اند وخواسته‌اند از کانال سبز عبور کنند، جریمه دریافت شده است.»

تسمه‌های گردان، مخصوص حمل‌ونقل بار مسافران. این تسمه‌ها قادرند در آن واحد تا ۱۸۰ چمدان حمل کنند.

سالن پروازهای خارجی فرودگاه مهرآباد

پارکینگ ترمینال جدیدفرودگاه مهرآباد که گنجایش بیش از ۱۰۵۰ اتومبیل را دارا است.

قسمتی از ترمینال جدید که‌درآنجا تشریفات پروازهای بین‌المللی انجام میشود.

معجزه کوچک

بقیه ازصفحه ۱۴

و ژنده را هرچه بیشتر کوچک و حقیر جلوه دهند و اورا مقهور قدرت و عظمت خودشان کنند . پدیبنو هیچگاه اینقدر تنها نبود و عظمت بار غم این اندازه برقلب کوچکش سنگینی نکرده بود . حال در رم بود ولی اجتماع غول‌آسای بناها و حالت افسون شده‌شان اورا به یوچی کاری که در پیش داشت‌واقف‌میکرد . فقط تجسم ویولتای بیمار و غمگین که دیگر نمی‌خندید و از لاغری دنده‌ها از زیر پوستش پیدا بود ، اورا وادار به جلو رفتن میکرد .

عرض میدان را پیمود و به کوچکترین در واتیکان نزدیک شد . محافظ سوئیسی با لباس مخصوص کنار در ایستاده بود . پدیبنو جلو رفت و گفت : ممکن است لطفا مرا پیش پاپ ببرید میخواهم درباره الاغم « ویولتا » با او صحبت کنم . او بسختی مریض است و اگر پاپ بمن کمک نکند ، خواهد مرد .

محافظ خندید ولی خنده‌اش دوستانه نبود . او بشنیدن اینگونه درخواستهای احمقانه عادت کرده بود، مخصوصا که درخواست‌کننده، پسرک کثیف و کوچکی باشد با چشمهائی عمیق و سیاه ، کله گرد و کوششهائی که مثل دسته های کوزه بودند ، با این حال گفت : حضرت پاپ شخص بسیار گرفتاریست و نمی‌تواند ترا بپذیرد . »

در یک گوشه میدان زن پیری در زیر چتر نشسته بود و دسته های کوچک بنفشه های وحشی ، نرگس‌وسایر گلهای‌بهاری رامیفروخت. گلها بقدری تازه و شاداب بودند که هنوز قطره های شبنم رویشان دیده میشد . پدیبنو وقتی‌گلها را دید ، بیادش آمد که پدر دامیکو گفته بود « سن فرانسیس عاشق گلها بود » خوب پس وقتی آن مرد مقدس گل‌ها را دوست میداشت ، پاپ که مقدس‌ترین انسانهاست حتما گلهارابیشتر دوست دارد .

با پنجاه لیر یکدسته گل خرید و یک مداد و کاغذ قرض کرد و اینطور نوشت :

عزیزترین و مقدس‌ترین پدرها ، این گلها برای شماست ، خواهش میکنم اجازه دهید شما را ببینم . الاغ من ویولتا مریض است و داد میمیرد و آنها نمی‌گذارند اورا به مقبره « سن فرانسیس » ببرم تا شفا یابد . من در « آسیسی » زندگی میکنم و برای دیدن شما این راه را آمده‌ام . دوستدار شما پدیبنو .

بطرف در رفت و به نگهبان‌گفت : خواهش میکنم این یادداشت را با گلها به پاپ بدهیدحتما با دیدن این گلها و خواندن چیزهائیکه در نامه نوشته‌ام مرا میپذیرند .

دیدن پسربچه گل بدست که بانگاهی‌التماس آمیز نگاه میکرد ، نگهبان را دچار تردید ودودلی کرد ، گو اینکه درین کار تجربه داشت . باید یکی از همکارانش را بجای خویش میگذاشت باتاق نگهبانان میرفت و دسته گل و نامه را در سبد آشغال میانداخت و بعد از کمی معطلی برمیگشت و میگفت « پدر مقدس پس از فرستادن گلها تشکر کردندو ازاینکه بعلت‌کارزیاد نتوانستند شما را بحضور بپذیرند اظهار تاسف کردند .

نگهبان با همین نیت باتاق نگهبانان رفت . سبد آشغال دهان باز کرده و آماده بلعیدن گلها و نامه بود ولی مثل این‌بودکه گلها بانگشتهایش‌چسبیده بودند به آنها نگاه کرد بیاد دره های سبزسرزمین پدریش افتاد . دوباره قله های برف پوش وخانه های کوچک زیبا را که مثل لکه های خاکستری در چمن های سبز قرار داشتند میدید و صدای دل‌انگیز ناقوسهای کلیسای دهکده‌شان بگوشش میرسید . معجزه بوقوع پیوست . گلها از دست نگهبان بدست مافوق او رسید و همینطور دست بدست میگشت و باتاق پاپ نزدیک میشد .

در این مسیر آرام آرام از شادابی این گلها کاسته میشد تا عاقبت دسته گل همراه با نامه پسرک بمقصد رسید و روی میز پاپ قرار گرفت. او نامه را خواند و متفکرانه بگلها چشم دوخت. بعد چشم برهم گذاشت تا بهتر بتواند تصویری را که در مغزش جان میگرفت ببیند . بیادکودکی خودش افتاده بود و اولین باری که در بلندیهای آلپ بنفشه های وحشی را دیده بود . وقتی چشم باز کرد به منشی‌اش گفت : پسربچه را باینجا بیاورید . »

و این بدیبنو بود که بحضور پاپ باریافته و برابر صندلی در نزدیکی او نشسته بود و همه چیز را تعریف میکرد . درباره بیماری ویولتا ، لزوم بردن او به مقبره سن فرانسیس و اینکه سرپرست‌کلیسامانع‌این‌کار میشد، راهنمائی های پدر دامیکو و راه دومی که به مقبره وجود دارد ، از ویولتا گفت و گفت و لبخندی که از لبان او محو شده بود . از عشق ومحبتش به ویولتا صحبت کرد و این مرد مهربان در تمام مدت با دقت سخنان اورا گوش میکرد .

پدیبنو در حالی از حضور پاپ مرخص شد که خود را خوشبخت‌ترین پسران دنیا میدانست چون نه تنها پاپ اورا تقدیس کرده بود بلکه دو نامه یکی خطاب به سرپرست و دیگری بعنوان پدر دامیکو باو داده بود که پدیبنو آنها را زیر کت پنهان کرده بود .

این‌بار وقتی ازکنارنگهبان که حیرت زده و خوشحال نگاهش میکرد گذشت و بمیدان رسید احساس کوچکی نکرد، فقط آرزو میکرد که میتوانست بایک جهش خودش را به ویولتا برساند.

●

وقتی به آسیسی برگشت،اولین کاریکه کرد عیادت از ویولتا بود ، جیانی خوب از او پذیرایی کرده بودوحالش حداقل از وقتی که او رفته بود بدترشده بود، بعد باافتخار پیش پدر دامیکو رفت و نامه پاپ را باودادو قرار شد نامه سرپرست را فردا باهم برایش ببرند. پاپ خطاب به سرپرست کلیسا نوشته بود حتما میدانیدسن‌فرانسیس در تمام مدت عمر همیشه گوسفندی‌همراه‌داشت ووقتی‌هم‌به آسیسی آمدگوسفند باو بود.آیاشما تصورمیکنید خداوند آفریده دیگرش رابخاطر اینکه پوستش خشن تر وگوش درازتری دارد کمتر دوست میدارد.

پدر دامیکو گفت: فرزندم ممکن است ایمان تو به سن فرانسیس موجب شفای ویولتا شود ، ولی فکر نمی کنی کسیکه درزمان حیات آنقدر بحیوانات عشق می ورزید بادیدن ویولتا اورا به ابدیت وپیش خود ببرد؟

پدیبنو که قلبش از وحشت می طپید گفت: هیچ باین فکر نیافتاده بودم. پدر دامیکو گفت: پس توفقط برای خواستن پیش سن فرانسیس میروی و آمادگی نداری چیزی باو بدهی .تمام وجود پدیبنو سرشار از اندوه بود و ویولتا را حتما به شخص عزیزی‌مثل سن فرانسیس‌هم‌حاضر نبود بدهد . وقتی سرش‌رابلند کرد و به چشمان پدر دامیکو نگاه کرد، بخودش جرئت داد تابگوید اگر اورا بخواهند خواهم داد، ولی آرزو میکنم‌ویولتا حتی‌الامکان مدت بیشتری پیش من بماند.»

صدای کلنگ‌بنادر ساختمان زیرزمین کلیساطنین روی خرده‌های سنگ وآجر لغزید ومحکم به دیوار برخوردکرد. پدر دامیکو بموقع ویولتا و پدیبنو را بکناری کشید، چون قوس بالای درکه با کلنگ بناشل شده بود باصدایی مهیب پائین آمد. وقتی گرد وغبار فرو نشست، چشم‌آنهابه جعبه کوچک‌خاکستری رنگی افتاد که در سوراخ کوچکی دردیوار گذاشته شده بود، روی جعبه عدد «۱۲۲۶» که سال مرگ سن فرانسیس بود و کلمه«ف» بدرشتی نوشته شده بود.

اسقف آهی کشید و گفت: «ممکن است این‌میراث لسن فرانسیس باشد که قرنها از چشم همه پنهان‌بود» سرپرست کلیسا هیجان زده گفت: بازش کنیدممکن است‌شیئی باارزشی در آن باشد » اسقف گفت : بهتر است صبر کنیم این یک معجزه است. پدر دامیکو گفت:

بازش کنید،مسلما نیرویی مافوق بشر ماراباینجا راهنمائی کرده است . چراغ رابالا گرفت وبا دستان ورزیده‌اش درجعبه را باز کرد . جعبه باصدای خشکی که حکایت از طول مدت بسته بودنش می کرد باز شد .

داخل جعبه یک ریسمان کنفی که بجای کمربند از آن استفاده میشد، یک ساقه گندم که گوئی تازه دیروز از گندمزار چیده‌اند و یک شاخه گل خشکیده و یک پر مرغ قرار داشت همه با سکوت به این اشیاءکه‌قرن ها در سکوت و تنهائی مانده بود نگاه میکردند.

پدر دامیکو سن فرانسیس را مجسم می کرد که ریسمان کنفی رابدور کمر بسته و با چشمانیکه تقریبا نیمه کور هستند آواز خوانان از گندمزار میگذرد و یک خوشه گندم و اولین گل بهاریرا که از میان برف هاسربیرون کرده‌می‌چیند ودرگرمریسمان کنفی کمرش میگذارد .اسقف‌فکرمیکرد: سن‌فرانسیس باباقی گذاشتن این اشیاء برای انسانها پیام فرستاده است پدیبنو بی توجه بتمام این چیز ها گفت: ممکن است لطفا اجازه دهید ویولتا راداخل مقبره ببرم؟

پدر دامیکو درحالیکه اشکهایش‌را پاک میکردگفت: آه ،بلی پسرم ، میتوانی ویولتا را بمقبره ببری ، خدا یارت باشد .»

سم ویولتا روی سنگفرش معبر بین کلیسا و مقبره تق‌تق صدامیکرد.این‌بار ویولتا بدون احتیاج به کمک پدیبنو راه میرفت، پسرک دستهایش را با محبت روی گردن ویولتا گذاشته بود وشانه‌هایش را شجاعانه بالا گرفته بود. وقتی از جلوی پدر دامیکو میگذشتند او سایه لبخند مرموزی رابر لبان ویولتا میدید. شاید بعلت سایه روشن فضا بود و یاروح حساس و خیالباف پدردامیکو چنین میدید.

صاحبان صنایع وبازرگانان کشور
الاخاء
تنها مجله عربی زبان ایران
ازکروه نشریات موسسه اطلاعات
باداشتن نمایندگی در ۱۲ کشور عربی،
روزهای شنبه منتشر میشود

اطلاعات
هفته‌ای یکبار برای ایرانیان مقیم خارج از کشور
ایرانیان مقیم خارج از کشور از طریق اطلاعات هوائی‌درجریان اخبارورویدادهای کشورمان ایران قرار میگیرند و مشتاقانه این نشریه پرخبر و پرمطلب را مطالعه میکنند.

شرکت نفت پارس
PARS OIL CO.
سوپرجم
SUPER DJAM
روغن موتور اتوماتیک برای تمام فصول

شش واحد تولیدی بزرگ دیگر سهام خود را عرضه کردند

آگهی عرضه سهام
شرکت سهامی ریسندگی و بافندگی فرنخ

تاریخ تاسیس	۱۳٤٦	
سرمایه ثبت شده درتاریخ این آگهی	٤۰۰	میلیون ریال
ارزش اسمی هرسهم	۱۰۰۰۰	ریال
تعداد سهام	٤۰۰۰۰	سهم
تعداد سهامداران	۱۰	نفر
میزان فروش در سال ۱۳۵۱	۳۹۱	میلیون ریال
میزان فروش درسال ۱۳۵۲	۵۷۰	میلیون ریال
میزان فروش درسال ۱۳۵۳	۷۸۹	میلیون ریال
سودویژه در سال ۱۳۵۱	۲۲	میلیون ریال
سود ویژه درسال ۱۳۵۲	۲٤	میلیون ریال
سود ویژه درسال ۱۳۵۳	۱٤ر۸	میلیون ریال

به‌پیروی از منویات مبارك رهبر عالیقدر
ایران شاهنشاه آریامهر
در امر گسترش مالکیت واحد های تولیدی

در اجرای مقررات قانون گسترش مالکیت‌واحدهای تولیدی‌هیئت مدیره مراتب زیر را باستحضار کارگران ـ کشاورزان و عموم مردم میرساند.

۱ـ باستناد قانون «گسترش مالکیت واحدهای تولیدی»برنامه فروش ٤۹ درصد سهام شرکت از تاریخ ۱ر۷ر۱۳۵٤ بمدت ۳ سال تنظیم شده است.

۲ـ در مرحله اول صاحبان سهام شرکت معادل ۲۰ درصد از سهام خود را بمبلغ ۸۰ میلیون ریال منقسم‌به ۸ر۰۰۰ سهم عادی ده هزار ریالی بانام از تاریخ انتشار این اطلاعیه بدوا از طریق سازمان مالی گسترش مالکیت واحدهای تولیدی بکارگران و کشاورزان‌و سپس از طریق شرکت ملی سرمایه‌گذاری بمردم عرضه مینمایند.

۳ـ باتوجه به‌میزان متوسط سود شرکت در سالهای ۱۳۵۱ و ۱۳۵۲ و۱۳۵۳ وبا رعایت ضوابطی که از طرف «شورای گسترش مالکیت و احدهای تولیدی» مشخص شده ارزش هرسهم ۹۰۰۰ ریال تعیین گردیده است.

٤ـ تمام سود ویژه ۱۳۵۵ شرکت‌به‌نسبت سهامی که کارگران و کشاورزان و سایرین خریداری خواهند کرد به آنان تعلق خواهد گرفت.

شرکت سهامی ریسندگی وبافندگی‌فرنخ

از آغاز مهرماه سال جاری تاکنون ۹۰ واحد تولیدی بزرگ کشور در برنامه گسترش مالکیت واحدهای تولیدی شرکت کرده‌اند

سخنگوی دبیرخانه شورای گسترش مالکیت واحدهای‌تولیدی اعلام داشت‌که به پیروی‌ازمنویات مبارك همایونی و در اجرای‌اصل سیزدهم انقلاب شاه و ملت شش واحد تولیدی بزرك دیگرازامروز سهام خود را بدوا جهت فروش بکارگران خود وسپس به سایر کارگران و کشاورزان‌وعموم‌مردم عرضه نمودند. این واحد های تولیدی عبارتند از .

ـ شرکت سهامی ریسندگی وبافندگی فرنخ ـ تولید کننده‌نخ پنبه‌ای

ـشرکت سهامی‌ایرانی‌تولید اتومبیل (سایبا) عام‌ـتولیدکننده اتومبیل

ـ شرکت سهامی عام آبجو سازی شمس ـتولید کننده‌آبجو

ـ شرکت شوکومارس‌ـتولید کننده انواع شکلات و آدامس

ـشرکت سهامی ساختمان های فولادی ایران ـتولید کننده قطعات پیش ساخته اسکلت‌فلزی

ـ شرکت‌سهامی‌عام‌شیمیائی رنگین ـتولید کننده رنگهای ساختمانی و صنعتی

سرمایه‌ثبت شده این واحد های تولیدی جمعا بالغ بر۲۰٦٤ میلیون ریال بوده و کل فروش آنها درسال‌گذشته‌به حدود۵۹٤۷ میلیارد ریال بالغ گردیده است .

نظربااینکه سهام شش واحد تولیدی مذکور از طریق شرکت های تعاونی مصرف هر واحد به کارکران فروخته میشودهم‌اکنون پرسشنامه های لازم در این‌مورد بوسیله وزارت کار و امور اجتماعی به شرکت های تعاونی مصرف واحد های صنعتی مزبور ارسال گردیده است . کارکران این واحد های تولیدی که‌لااقل‌سه سال سابقه خدمت داشته باشند می توانند از این تاریخ تا پایان روز هفدهم فروردین ماه سال جاری در تهران وتا پایان روز بیست وپنجم فروردین ماه سال جاری در خارج از تهران تا حد مقرربه هرمیزان که مایل باشند از سهام واحد های فوق‌الذکر درخواست خرید نمایند . بدین ترتیب پیش بینی میشودکه‌حدود ۳۱۱٦ نفر از کارگران این شش واحد تولیدی در برنامه خرید سهام واحد های صنعتی مربوطه شرکت جویند .

این‌سخنگو همچنین‌خاطرنشان ساخت که تاکنون۹۰ واحدتولیدی باسرمایه ثبت شده حدود۴۸ میلیارد ریال‌بیست درصدازسهام خود را جهت فروش بکارگران و کشاورزان وعموم مردم عرضه نموده‌اند . پیش بینی می گردد که تا پایان‌مهلت‌مقررحدود٦٦هزار نفر از کارگران این ۹۰ واحد تولیدی نسبت به خرید سهام‌کارخانجات مربوطه اقدام نمایند .

آگهی عرضه سهام
شرکت سهامی ایرانی تولیداتومبیل (سایبا)عام

تاریخ تاسیس	۱۳٤۵	
سرمایه ثبت شده در تاریخ‌این‌آگهی	۱۰۰۰	میلیون ریال
ارزش اسمی هر سهم	۱۰۰۰۰	ریال
تعداد سهام	۱۰۰۰۰۰	سهم
تعداد سهامدارن	۱۸	نفر
میزان فروش در سال ۱۳۵۱	۹۸٦	میلیون ریال
میزان فروش در سال ۱۳۵۲	۱۳۷۹	میلیون ریال
میزان فروش در سال ۱۳۵۳	۲۳۵۸	میلیون ریال
سودویژه در سال ۱۳۵۱	۱٤۱	میلیون ریال
سود ویژه در سال ۱۳۵۲	۱۷٦	میلیون ریال
سود ویژه در سال ۱۳۵۳	۱۷۲	میلیون ریال

به‌پیروی از منویات مبارك رهبر عالیقدر
ایران شاهنشاه آریامهر
در امر گسترش مالکیت واحد های تولیدی

در اجرای مقررات قانون گسترش مالکیت‌واحدهای تولیدی‌هیئت مدیره مراتب زیر را باستحضار کارگران ـ کشاورزان و عموم مردم میرساند.

۱ـ باستناد قانون «گسترش مالکیت واحدهای تولیدی»برنامه فروش ٤۹ درصد سهام شرکت از تاریخ ۱ر۷ر۱۳۵٤ بمدت ۳ سال تنظیم شده است.

۲ـ در مرحله اول صاحبان سهام شرکت معادل ۲۰ درصد از سهام خود را بمبلغ ۲۰۰ میلیون ریال منقسم به ۲۰۰۰۰سهم‌عادی ده هزار ریالی بانام از تاریخ انتشار این اطلاعیه بدوا از طریق سازمان مالی گسترش مالکیت واحدهای تولیدی بکارگران و کشاورزان‌و سپس از طریق شرکت ملی سرمایه‌گذاری بمردم عرضه مینمایند.

۳ـ باتوجه به‌میزان متوسط سود شرکت در سالهای ۱۳۵۱ و ۱۳۵۲ و۱۳۵۳ وبا رعایت ضوابطی که از طرف «شورای گسترش مالکیت‌واحدهای تولیدی» مشخص‌شده ارزش هرسهم ۱٤۲۰۰ ریال تعیین گردیده است.

٤ـ تمام سود ویژه سال ۱۳۵٤ شرکت به‌نسبت سهامی کـه کارگران و کشاورزان و سایرین خریداری خواهند کرد به آنان تعلق خواهد گرفت.

شرکت سهامی ایرانی تولید اتومبیل (سایبا) عام

آگهی عرضه سهام
شرکت سهامی ساختمانهای فولادی ایران

تاریخ تاسیس	۱۳٤۳	
سرمایه ثبت‌شده در تاریخ این آگهی	٤۵۰	میلیون ریال
ارزش اسمی هرسهم	۵۰۰۰۰	ریال
تعداد سهام	٤۳٤	سهم
تعداد سهامداران	ـر۲۵	نفر
میزان فروش در سال ۱۳۵۱	۹ر۰۰۰	میلیون ریال
میزان فروش در سال ۱۳۵۲	۷٤۲	میلیون ریال
میزان فروش در سال ۱۳۵۳	۱۳۵۱	میلیون ریال
سود ویژه در سال ۱۳۵۱	۲۱	میلیون ریال
سود ویژه در سال ۱۳۵۲	٤۱	میلیون ریال
سود ویژه در سال ۱۳۵۳	٦٦	میلیون ریال

به‌پیروی از منویات مبارك رهبر عالیقدر
ایران شاهنشاه آریامهر
در امر گسترش مالکیت واحد های تولیدی

در اجرای مقررات قانون گسترش مالکیت‌واحدهای تولیدی‌هیئت مدیره مراتب زیر را باستحضار کارگران ـ کشاورزان و عموم مردم میرساند.

۱ـ باستناد قانون «گسترش مالکیت واحدهای تولیدی»برنامه فروش ٤۹ درصد سهام شرکت از تاریخ ۱ر۷ر۱۳۵٤ بمدت ۳ سال تنظیم شده است.

۲ـ در مرحله اول صاحبان سهام شرکت معادل ۲۰ درصد سهام خود را بمبلغ ۹۰میلیون ریال منقسم به ۱۸ر۰۰۰ سهم‌عادی پنجه‌ هزار ریالی بانام از تاریخ انتشار این اطلاعیه بدوا از طریق سازمان مالی گسترش مالکیت واحدهای تولیدی بکارگران و کشاورزان‌و سپس از طریق شرکت ملی سرمایه‌گذاری بمردم عرضه مینمایند.

۳ـ باتوجه به‌میزان متوسط سود شرکت در سالهای ۱۳۵۱ و ۱۳۵۲ و۱۳۵۳ وبا رعایت ضوابطی که از طرف «شورای گسترش مالکیت واحد های تولیدی» مشخص شده ارزش هر سهم ۸٦۵۰ریال تعیین گردیده است.

٤ـ تمام سود ویژه سال ۱۳۵٤ شرکت به‌نسبت سهامی کـه کارگران و کشاورزان و سایرین خریداری خواهند کرد به آنان تعلق خواهد گرفت.

شرکت سهامی ساختمانهای فولادی‌ایران

آگهی عرضه سهام شرکت سهامی عام شیمیائی رنگین

تاریخ تاسیس	۱۳٤٤	
سرمایه ثبت شده در تاریخ‌این‌آگهی	۵۰	میلیون ریال
ارزش اسمی هر سهم	۱۰۰۰۰	ریال
تعداد سهام	۵۰۰۰	سهم
تعداد سهامداران	۷۱	نفر
میزان فروش در سال ۱۳۵۱	۱۹۰	میلیون ریال
میزان فروش در سال ۱۳۵۲	۲٤٦	میلیون ریال
میزان فروش در سال ۱۳۵۳	٤٤٤	میلیون ریال
سود ویژه در سال ۱۳۵۱	۸	میلیون ریال
سود ویژه در سال ۱۳۵۲	۹ر۷	میلیون ریال
سود ویژه در سال ۱۳۵۳	۱۲ر۲	میلیون ریال

به‌پیروی از منویات مبارك رهبر عالیقدر
ایران شاهنشاه آریامهر
در امر گسترش مالکیت واحد های تولیدی

دراجرای مقررات قانون‌گسترش مالکیت واحد های تولیدی‌هیئت مدیره مراتب زیررا باستحضار کارگران ـ کشاورزان و عموم مردم میرساند.

۱ـ باستناد قانون «گسترش مالکیت واحدهای تولیدی» برنامه فروش ٤۹ درصدسهام‌شرکت‌از تاریخ ۱ر۷ر۱۳۵٤ بمدت۳ سال تنظیم شده‌است.

۲ـ درمرحله اول‌بنابه تصمیم مجمع‌عمومی وهیئت مدیره شرکت وتصویب «شورای گسترش‌مالکیت واحد های تولیدی » سرمایه‌شرکت از تاریخ‌انتشار این‌اطلاعیه بمیزان ۱۰ میلیون ریال‌منقسم‌به ۱ر۰۰۰سهم عادی ده‌هزار ریالی بانام افزایش داده‌میشود.

۳ـ دراجرای «قانون‌گسترش مالکیت‌واحد های تولیدی» مجمع عمومی صاحبان سهام شرکت‌حق‌تقدم سهامداران فعلی رانسبت‌به خرید سهام‌جدیدبه «سازمان مالی‌گسترش مالکیت واحدهای تولیدی» جهت فروش بکارگران وکشاورزان‌و «بشرکت سرمایه‌گذاری ملی‌ایران»جهت فروش به‌سایر مردم واگذار مینماید.

٤ـ باتوجه به‌میزان متوسطسود شرکت درسالهای ۱۳۵۱ و۱۳۵۲ و ۱۳۵۳ وبارعایت ضوابطی‌که‌از طرف «شورای گسترش مالکیت واحد های‌تولیدی »مشخص شده ارزش هرسهم ۱۲۰۸۰ ریال تعیین گردیده است. ازاین مبلغ معادل ۱۰۰۰۰ریال بحساب سرمایه‌شرکت اندوخته شرکت منظور میگردد.

۵ـ تمام سودویژه‌سال۱۳۵۵ شرکت به نسبت‌سهامی که کارگران وکشاورزان‌وسایرین خریداری خواهند کردبه آنان تعلق خواهدگرفت.

شرکت سهامی عام شیمیائی رنگین

آگهی عرضه سهام شرکت شوکومارس

تاریخ تاسیس	۱۳٤۱	
سرمایه ثبت شده درتاریخ این‌آگهی	٤۵	میلیون ریال
ارزش اسمی هرسهم	۱۰۰۰	ریال
تعداد سهام	٤۵۰۰۰	سهم
تعداد سهامداران	۳	نفر
میزان فروش در سال ۱۳۵۱	۱۵۹	میلیون ریال
میزان فروش درسال ۱۳۵۲	۱۷٦	میلیون ریال
میزان فروش درسال ۱۳۵۳	۲٦۵	میلیون ریال
سود ویژه درسال ۱۳۵۱	ـر۵	میلیون ریال
سود ویژه در سال ۱۳۵۲	۱٤ر٦	میلیون ریال
سود ویژه درسال ۱۳۵۳	ـر۱۰	میلیون ریال

به‌پیروی از منویات مبارك رهبر عالیقدر
ایران شاهنشاه آریامهر
در امر گسترش مالکیت واحد های تولیدی

دراجرای مقررات قانون‌گسترش مالکیت واحد های تولیدی‌هیئت مدیره مراتب زیررا باستحضار کارگران ـ کشاورزان و عموم مردم میرساند.

۱ـ باستناد قانون «گسترش مالکیت واحدهای تولیدی» برنامه فروش ٤۹ درصدسهام‌شرکت‌از تاریخ ۱ر۷ر۱۳۵٤ بمدت۳ سال تنظیم شده‌است.

۲ـ درمرحله اول‌بنابه تصمیم مجمع‌عمومی وهیئت مدیره شرکت وتصویب «شورای گسترش‌مالکیت واحد های تولیدی » سرمایه‌شرکت از تاریخ‌انتشار این‌اطلاعیه بمیزان ۹میلیون ریال‌منقسم به ۹۰۰ر۹سهم عادی یکهزار ریالی بانام‌افزایش‌داده میشود.

۳ـ دراجرای «قانون‌گسترش مالکیت‌واحد های تولیدی» مجمع عمومی صاحبان سهام شرکت‌حق‌تقدم سهامداران فعلی رانسبت‌به خرید سهام‌جدیدبه «سازمان مالی‌گسترش مالکیت واحدهای تولیدی» جهت فروش بکارگران وکشاورزان‌و «بشرکت‌سرمایه‌گذاری ملی‌ایران»جهت فروش به‌سایر مردم واگذار مینماید.

٤ـ باتوجه به‌میزان متوسطسود شرکت درسالهای ۱۳۵۱ و۱۳۵۲ و ۱۳۵۳ وبارعایت ضوابطی‌که‌از طرف «شورای گسترش مالکیت واحد های‌تولیدی» مشخص شده ارزش هر سهم ۱۳۳۰ریال تعیین گردیده است. ازاین مبلغ معادل۱۰۰۰ ریال بحساب سرمایه و ۳۳۰ریال بحساب اندوخته شرکت منظور میگردد.

۵ـ تمام سودویژه‌سال۱۳۵۵ شرکت به نسبت‌سهامی که کارگران وکشاورزان‌وسایرین خریداری خواهند کردبه آنان تعلق خواهدگرفت.

شرکت شوکومارس

تاریخ تاسیس	۱۳۲٤	
سرمایه ثبت شده درتاریخ این‌آگهی	۱۱۹	میلیون ریال
ارزش اسمی هرسهم	۱۰۰۰	ریال
تعداد سهام	۱۱۹۰۰۰	سهم
تعداد سهامداران	۷۰	نفر
میزان فروش در سال ۱۳۵۱	۵۹۲	میلیون ریال
میزان فروش درسال ۱۳۵۲	۷۰۸	میلیون ریال
میزان فروش درسال ۱۳۵۳	۷٤۰	میلیون ریال
سود ویژه درسال ۱۳۵۱	۱۱۷	میلیون ریال
سود ویژه در سال ۱۳۵۲	٦٤	میلیون ریال
سود ویژه درسال ۱۳۵۳	۸٦	میلیون ریال

به‌پیروی از منویات مبارك رهبر عالیقدر
ایران شاهنشاه آریامهر
در امر گسترش مالکیت واحد های تولیدی

دراجرای مقررات قانون‌گسترش مالکیت واحد های تولیدی‌هیئت مدیره مراتب زیررا باستحضار کارگران ـ کشاورزان و عموم مردم میرساند.

۱ـ باستناد قانون «گسترش مالکیت واحدهای تولیدی» برنامه فروش ٤۹ درصدسهام‌شرکت‌از تاریخ ۱ر۷ر۱۳۵٤ بمدت۳ سال تنظیم شده‌است.

۲ـ درمرحله اول‌بنابه تصمیم مجمع‌عمومی وهیئت مدیره شرکت وتصویب «شورای گسترش‌مالکیت واحد های تولیدی » سرمایه‌شرکت از تاریخ‌انتشار این‌اطلاعیه بمیزان ۲۳ر۸ میلیون‌ریال منقسم‌به۲۳۸۰۰ عادی یکهزار ریالی بانام‌افزایش‌داده میشود.

۳ـ دراجرای «قانون‌گسترش مالکیت‌واحد های تولیدی» مجمع عمومی صاحبان سهام شرکت‌حق‌تقدم سهامداران فعلی رانسبت‌به خرید سهام‌جدیدبه «سازمان مالی‌گسترش مالکیت واحدهای تولیدی» جهت فروش بکارگران وکشاورزان‌و «بشرکت سرمایه‌گذاری ملی‌ایران»جهت فروش به‌سایر مردم واگذار مینماید.

٤ـ باتوجه به‌میزان متوسطسود شرکت درسالهای ۱۳۵۱ و۱۳۵۲ و ۱۳۵۳ وبارعایت ضوابطی‌که‌از طرف «شورای گسترش مالکیت واحد های‌تولیدی» مشخص شده ارزش هرسهم ۲٤۱٦ریال تعیین گردیده است. ازاین مبلغ معادل ۱۰۰۰ ریال بحساب سرمایه و ۱٤۱٦ ریال بحساب اندوخته شرکت منظور میگردد.

۵ـ تمام سودویژه‌سال۱۳۵۵ شرکت به نسبت‌سهامی که کارگران وکشاورزان‌وسایرین خریداری خواهند کردبه آنان تعلق خواهدگرفت.

شرکت سهامی عام آبجوسازی‌شمس

تشخیص هر بیماری فقط در یک دقیقه!

این دستگاه انقلابی تازه در علم پزشکی بوجود می‌آورد

موقعیت وخیم یك بیمار ۴۹ ساله در روز سی‌و یکم دسامبر گذشته دلهره و اضطراب را در بیمارستان «پی‌تیه» ـ پاریس ـ باوج خود رسانده بود. بیمار شش روز تمام در حد اعلای اغتشاشات فکری بسر میبرد، بی‌آنکه کمترین اثری از بیماری‌در چهره ظاهری او بدست آید. پزشکان و متخصصین بیمارستان برای شناخت علت بیماری او به تمامی شیوه‌های شناخته شده متوسل شده وحتی تن‌بکاوش مغزی نیز داده بودند، اما هنوز نتیجه‌ای عاید نشده بود.

دیگر راهی برای رفتن باقی نبود مگر توسل به پروفسور «ژان‌متزژر» متخصص رادیو گرافی اعصاب بیمارستان و وسیله جدید او ...!

بفاصله ۱۵ دقیقه، وسائل لازم برای تشخیص بیماری کار گذارده شد. علت‌بیماری، یک «خون مردگی» مغزی، درست در زیر پیشانی بیمار بود و همین خون مردگی، با فشار شدید بر روی مغز منجربه‌اغتشاشات مغزی این بیمار شده بود. جراحان با شناخت‌علت بیماری، بلافاصله شروع به عمل جراحی لازم کردند و مریض از یک مرگ حتمی نجات یافت.

بدین‌ترتیب‌نخستین آزمایش دستگاه جدید پروفسور «ژان‌ـ متزژر»باموفقیت به پایان‌رسید فردای‌آنروز تمامی‌متخصصین و پزشکان بیمارستان در دفتر کار «پروفسور متزژر» تشکیل جلسه داده بودند. این بار، مورد آزمایش یک کودک ۶ ساله بود که حالی فوق‌العاده وخیم داشت و بیم فلج شدن او میرفت!

علت سردرد های شدید این کودک نیز با روش های معمولی، بهیچ شکل‌قابل تشخیص نبود. در این‌مورد هم بکمک پروفسور متزژر، مرکز دردردیدن بیمار درکمتر از۱۵دقیقه‌تشخیص داده شد!

این‌بار، علت‌بیماری بدقرار گرفتن شیار های خونی در پشت مغز بود. با شناخت علت، باردیگر جراحان دست بکار شدند پس از انجام عمل لازم، اکنون حال این کودک نیز رو به بهبودی است.

یك اشعه ایکس جدید!

ازآغازسال تازه مسیحی تاکنون، بیش از یکصد مریض‌بوسیله دستگاه تازه «پروفسور متزژر» که در بیمارستان «پی‌تیه» پاریس بکار گرفته شده، مورد معالجه قرار گرفته‌اند، چند هفته قبل بدون کمترین‌سرو صدایی خانم «سیمون‌ویل» وزیر بهداشت فرانسه‌نیزاز نزدیک و بادقت خاصی طرز کار این دستگاه را تماشاکرد و حالا وعده داده شده که دوشنبه این هفته نیز این دستگاه شگفت انگیز با تمامی قدرتباور نکردنی‌اش در معرض دید خبرنگاران نیز قرار گیردو در همین روز مراسم نام‌ـ گذاری نیز رسما انجام‌گیرد. با آنچه تاکنون گفته شده احتمالا این‌دستگاه«دانسیتم نامیده خواهد شد.

«دانسیتم»، یک دستگاه رادیوگرافی معمولی نیست، دستگاهی است انقلابی وبی شک‌اهمیت‌اختراع این دستگاه درست بهمان درجه اهمیتی است که در سال ۱۸۹۵ اشعه ایکس توسط فیزیک‌دان مشهورآلمانی «ویلهم‌رونتگن» کشف شد.

این، عین گفته پروفسور «برنارد پراتو ایسه» جراح مغز بیمارستان «پی‌تیه» درباره دستگاه ساخته شده پروفسور ژان متزژر است.

اشعه ایکس در حقیقت به چشمان پزشکان اجازه‌داد تا از پوست‌بگذرند و مستقیما اعضاء داخلی بدن را تماشا کنند. حالا، دانسیتم نیز قدرت نفوذکننده عجیبی دارد «دانسیتم» میتواند تا نزدیکی داخلی‌ترین و حساس‌ترین اعضاء بدن که بوسیله دیگر اعضاء حراست و نگهداری میشوند، نفوذ کند حتی مغز که درون حصاری‌نفوذ ناپذیر چون‌جمجمه‌جای گرفته است. آزمایش لازم‌بوسیله دانسیتم بدون آمادگی مخصوص انجام میشود. بدین ترتیبکه مریض به پشت دراز میکشد و دستگاه به آهستگی دور سر میگردد و از روزن مخصوص یک نوار باریک از اشعه‌ایکس وارد مغزمیشود و سپس آن را همچون یک چراغ‌گردان دریرمیگیرد. با جابجائی‌مجدد، دستگاه شروع بگردش دوباره می‌کند، این عمل بدون وقفه و در فضای محیطی مغز و هربار بازاویه تازه‌ای انجام میشود، بطوریکه میتوان‌گفت هربار یک قطعه از مغز تحت آزمایش قرار میگیرد و اشعه، کم و بیش در هنگام خروج جذب‌شده و یک دستگاه تبدیل کننده این امواج را بعلاماتی مشخص تبدیل می‌کند.

علامات‌تبدیل شده، بدستگاه مخصوص دیگری داده میشود و این دستگاه دوم است که موقعیت دقیق هر قطعه از مغز را در هر لحظه اطلاع میدهد. دستگاه، هم زمان عکس‌العمل تئوری یک مغز سالم و طبیعی را نیز بطور اتوماتیک درکنار نتیجه آزمایش هر قطعه ازمغز بیمار نشان میدهد و عملا، امکان مقایسه دو حالت مغزفرد بیمار و مغز طبیعی را برای پزشکان و متخصصین بوجود می‌آورد، مضافا اینکه تمامی تصویر های داده شده برروی یک صفحه «ویدئو» (نوار تلویزیونی) برای بررسیهای بعدی نیز ضبط میگردد.

دانسیتم در باره تمامی علل مربوط به آبسه ها، کیست ها، هموراتریی‌ها انفارکتوسهای مغزی، ساختمان شریانها، رکهای چرکی سر (نظیر فیتول و تومور) و حتی سرطان، کاملترین اطلاعات ممکن‌رادر کمتر از چند دقیقه در اختیار پزشکان میگذارد و اجازه میدهد که برای از بین‌بردن هرعامل میکروبی‌و بیماری‌زا در هر نقطه بدن، تصمیم سریع و درست بگیرند.

«داسنی‌تم» در حال حاضر فقط دربیمارستان «پی‌تیه» پاریس مورد استفاده‌قرار میگیرد اما انتظارمیرود بزودی، در همه بیمارستان های معروف جهان راه یابد و جای‌اشعه ایکس را بگیرد.

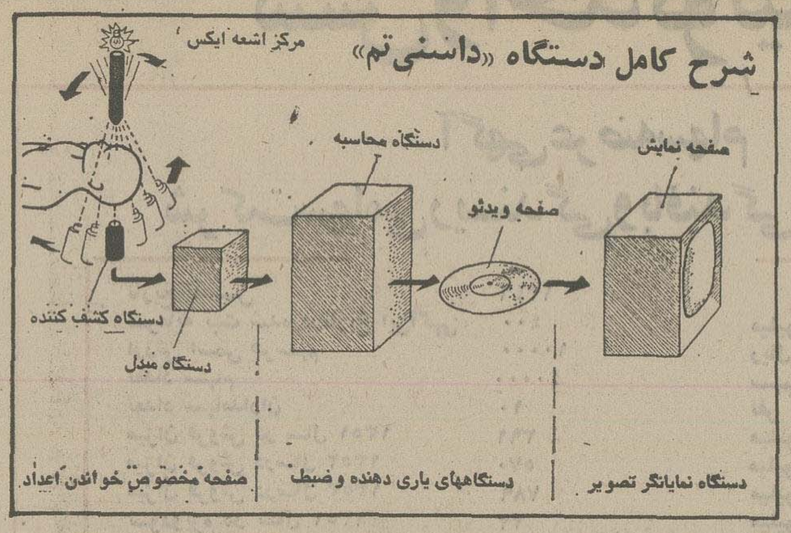

یك‌دانشمند فرانسوی، دستگاه تازه‌ئی ساخته است که براحتی آب خوردن، علت هر بیماری‌سخت، حتی سرطان را تشخیص‌میدهد

اختراع «داسنی‌تم» در پزشکی امروز، همان انقلابی‌را ایجادخواهد کرد که کشف «اشعه‌ایکس» در علم پزشکی اواخر قرن نوزدهم بوجود آورد

حرفهای سازنده دستگاه

باکمک دستگاه «دانسی‌تم» حتی میتوان اثر دارو راهم مشاهده کرد، چون دانسی‌تم میتواند در زمان های مختلف بکار ادامه‌دهد و حتی اثرات مصرف آنتی‌می‌توتیک» برای درمان‌تومور هارا‌هم‌نشان‌دهد. خوشبختانه‌استفاده‌از دستگاه «دانسی‌تم» باکمترین دردی برای‌بیمارهمراه‌نیست ومقدار اشعه‌ای که دانسی‌تم وارد‌بدن بیمار می‌کندبمراتب خیلی‌کمتر ازمقداری‌است که در رادیو ـ گرافیهای معمولی وارد بدن بیمار میشود.

تاکنون پزشکان در برابر «تروماتیسم»جمجمه یاآشفتگی و اغتشاش مغزی عملا قادربه انجام هیچگونه کاری نبودند. مگر دو کار یابدست‌آوردن راهی برای مشاهده بالا رفتن علائم پزشکی از بیرون مغز یا بوسیله «آرتریگوگرافی» برای‌بدست‌آوردن علائم تکه‌تکه و جمع کردن آنها برای آزمایش «آنسفالوگرافی» که‌هر دو کار فوق‌العاده مشکل و عذاب دهنده است.

پروفسور «پرتو ایسه» در در مورد ساختن دستگاه «دانسیتم» میگوید:

«همه چیز در سال۱۹۶۸ آغاز شد. در این سال بدلیل اینکه مقامات یک بیمارستان انگلیسی حاضر به دادن امکان لازم برای ادامه تحقیقات در مورد یک دستگاه‌رادیوگرافی ابتدائی که قدم اول در راه ساختن دانسی‌تم‌بود نبودند، ادامه این کار به فرانسه کشیده شد و اکنون «دانسی‌تم» بوسیله‌یک کمپانی‌فرانسوی متخصص ساختن دستگاه های رادیوگرافی، تکمیل‌و ساخته شده است.»

بهرحال استفاده از علامات مخصوص برای رسم تصویر مخابراتی، کاری است که‌تکنیسین های فضائی‌نیزآنرا بکارگرفته‌اند، لیکن پیاده کردن این فکر درعلم پزشکی نیاز به صرف وقت‌بسیار داشت.

بودجه ۱۰ میلیون مارکی

برای انجام اینکار حداقل چهار سال وقت لازم بود تا در لابراتوار های دربسته.
بقیه درصفحه۱۹

پنجاه سال شوکت و برکت و افتخار و غرور در سایهٔ عصر شاهنشاهی

سلسلهٔ پهلوی

بر ملّت شریف ایران فرخنده باد

شرکت سهامی ریسندگی و بافندگی کاظم و عیسی کورس

عکس روز

بی احتیاطی و خطر مرگ

همه ساله عده زیادی دراثر بی احتیاطی و عدم توجه به‌اصول ایمنی جان خودرا از دست میدهند. خطر مرگ ، هرلحظه این دو کارگر ساختمانی راکه در ارتفاع ده‌متری بدون هیچ تکیه‌گاهی،ستون آهنی را چسبیده وسخت سرگرم کارند تهدید می کند هرآن احتمال‌دارد باوزش یک باد یادر رفتن یک دست، لحظه حادثه جان بگیرد وکارگر بی توجه درکام مخوف مرگ فرو رود. نظیر اینگونه صحنه‌ها هرروز درتهران تکرار میشود. در صورت بروز حادثه‌یی ناگوار، چه کسی رابابد مسئول دانست؟ مهندس ناظر، کارفرما ، یا خودکارگر؟

راستی چه کسی به این دو کارگر ساختمانی اجازه داده که بدون استفاده از نردبان یاوسایل ایمنی دیگر ، بالای تیرآهن چندمتری بروند وجان خودرا به مخاطره بیندازند؟!

تشخیص هر بیماری

بقیه ازصفحه ۱۸

این سیستم راآماده‌بهره‌برداری نمود. بالاخره‌درماه مه سال ۱۹۷۲ اولین آزمایش جدی‌در این مورد در بیمارستان«آنکین سون مورلی» ـ ویمبلدون لندن ـ بمرحله اجرا در آمد.

با ازدیادنمونه‌های این‌دستگاه ابتدائی که بفوریت موسسات سازنده دستگاههای رادیوگرافی سازی، باخرید امتیاز آن نمونه های متعددی از آنرا به بازار فرستادند، از اواخر سال۱۹۷۳ پروفسور«ژان‌متزژر»و پروفسور «برتواسیر» علاقمند به داشتن دستگاه تکمیل شده این دستگاه شدو بهمین‌منظور در قدم اول پروفسور متزژراز پنج‌بیمارستان انگلیس و ۱۷ مرکز پزشکی در ایالات متحده که با این دستگاه جدید کار میکردند بازدیدبعمل آورد.

علاقمندی پروفسور متزژر نه تنها مدیر عامل شرکت جنرال رادیو گرافی فرانسه از نظر ساخت دستگاه حاضر بهمکاری با او نمود بلکه وزیر بهداشت فرانسه را هم قانع‌کرد تا بودجه قابل توجهی حدود ۵ میلیون فرانک برای پژوهش دراین راه اختصاص دهد.

برای کمک به پروفسور متزژر، سه متخصص نیزمامور یت یافتند. آقای«آندره بروا»ریاضی دان ، «ژان‌پیرو اسور» رئیس لابراتوار تامسون در کربویل و روژه گری فول سر مهندس شرکت جنرال رادیو گرافی فرانسه.

تحقیقات ابتدائی شش ماه بطول انجامید و در نتیجه‌این تحقیقات بود که مسلم شد ساختن دستگاهی کاملتر از دستگاه دکتر «هانس فیلد» امکان پذیر است. اگرچه ۱۸ ماه برای انجام این کاروقت پیش بینی شد.

یکسال برای ساختن و ۶ ماه برای مونتاژ دستگاه ۱ بالاخره دستگاه ساخته‌شد. دستگاهی که انقلابی بزرگ در علم پزشکی بهمراه دارد . با کمک «داسنی» تم اکنون به راحتی میتوان برای کسانیکه سنی از آنها گذشته است و دچار تومورهای‌مغزی هستند، امکان عمل جراحی بدون خطر رافراهم ساخت ، در حالیکه بدون کمک «داسنی‌تم» ،انجام عمل جراحی تومور مغزی بر روی بیماران سالمند صد در صد توام باخطر است واین بدلیل پارازیت هائی است که روی صفحه دستگاه های‌مورد استفاده کنونی یعنی «امی ـ اسکانر» تارقم۵۰ درصدوجود دارد، در حالیکه در صفحه داسنی تم‌کمترین پارازیتی‌نمی‌توان یافت .

مزیت دیگر داسنی تم آماده شدن فوری آنست. بطوریکه در کمتر از یک دقیقه میتوان آنرا بکار گرفت. در حالیکه دستگاه انگلیسی «امی ـ اسکانر» حداقل به یکساعت وقت برای گرم شدن جهت شروع به کار نیاز دارد .

فقط ۱۵ ایستگاه

تازه باید توجه داشت که سرعت عمل «داسنی تم» تنها مزیت آن بر دستگاه انگلیسی «امی ـ اسکانر» نیست . برای کار با دستگاه دکتر«هانس‌فیلد» حتما می‌بایست سرمریض را تراشید و همچنین دستگاه فقط از پشت یک کیسه بر از آب میتواند عکسبرداری کند. بهمین دلیل انجام آزمایش با «امی‌ـ اسکانر» از ابرو به پائین تر امکان پذیر نیست . ولی براساس فرضیه پروفسور «متزژر» برای نتیجه گیری‌دقیق به انجام آزمایش ازتمام قسمت های سر حتی در نزدیکی‌گردن نیز نیاز استو براساس همین فکر، «داسنی‌تم» ساخته شده است .

نکته دیگر اینکه داسنی تم در هوا کار میکند و نیازی به کیسه آب ندارد . در نتیجه هیچ‌چیز مانع از انجام کارداسنی تم‌در هر نقطه مورد نظردرسرنمیشود. باداسنی‌تم هم چنین میتوان هم از قشر های افقی و هم از قشر های عمودی عکس گرفتو نوار فسفری تهیه کرد .

بنابر گزارش های منتشره ، تاکنون پانزده دستگاه داسنی‌تم ساخته شده که جمعا سه‌میلیون فرانک ارزش دارند . برای هر بار آزمایش با داسنی‌تم ،حدود هزار فرانک (۱۵۰۰ تومان)خرج خواهد شد. حتی خرج آزمایش باداسنی تم نیزارزانتر ازآنسفالو گرافی (۱۸۰۰ تومان) و آرتریو گرافی (۲۲۵۰ تومان) میباشد .

نکته جالب‌تر اینکه‌سازندگان داسنی تم، تنها به ساختن دستگاه مخصوص برای مغز انسان قانع نیستند . آنهاحالا در تدارک تهیه و ساختن دستگاهی می‌باشند که بتواند درمورد تمام بدن آزمایش‌بعمل آورد . برای اینکار کافی‌است که محاسبات جدیدی‌دردستگاه بعمل آید تا از دیگر اعضاء بدن هم بتوان تصویر تهیه کرد.

طرز کار دستگاه

در پایان به طرز کار داسنی‌تم ـ نیز میتوان اشاره کرد . پس از داده شدن اشعه ایکس به‌مغز، دستگاه کشف مقدار اشعه‌ای را که جذب مغز شده است اندازه میگیرد . دستگاه تبدیل کننده با دریافت این رقم آنرا به‌اعداد و علامات مبدل میسازد و به‌گیرنده میدهد . دستگاه گیرنده نیز با صفحه ویدئو خود ، اعداد و علامات رابه تصویر تبدیل‌میکند و شکل قطعه مورد آزمایش در مغز را برروی صفحه نمایان‌می‌سازد .

نیروی دریائی شاهنشاهی

آگهی استخدام «اعزام به‌خارج»

نیروی دریائی شاهنشاهی برای تکمیل کادر درجه داری خود تعدادی داوطلب بامدرک‌قبولی سوم‌متوسطه‌یا«پایان دوره راهنمائی» استخدام وپس ازموفقیت درآزمایشات جهت طی دوره بخارج‌ازکشور اعزام مینماید .

داوطلبینی که سن آنها بین ۱۵ تا ۲۰ سال تمام می باشد می توانند همه روزه با در دست داشتن آخرین مدرک تحصیلی و اصل شناسنامه و یک‌قطعه عکس ۴×۳ بمعاونت پرسنلی نیروی‌دریائی شاهنشاهی واقع در طهران خیابان سپهبدزاهدی‌بالاتر ازبیمارستان‌آپادانا (مدیریت استخدام)و یابه‌پایگاه ها و نمایندگی های نیروی دریائی شاهنشاهی در شهرستان های بندر پهلوی . خرمشهر . بندرعباس . بوشهر . کرمانشاه . رضائیه . اصفهان . مشهد یزد . زاهدان . کاشان . شیراز . کرمان‌مراجعه نمایند م‌الف ۱۱۳۴۱

اطلاعیه‌سینما آتلانتیک

بخاطر استقبال روز افزون تماشاگران تهرانی و همچنین بخاطر آن گروه از هموطنان شهرستانی که درایام نوروز به‌تهران می‌آیند و فقط درسینما آتلانتیک تهران امکان‌نمایش فیلم‌بطریقه‌سینه‌راما»وجوددارد، نمایش اثر شگفت‌انگیز ، «دیدنیهای روسیه» بطریقه اعجاب‌آور ـ«سینه راما»و با صدای استریوفونیک در ایام‌تعطیلات نوروز نیز ادامه خواهدیافت

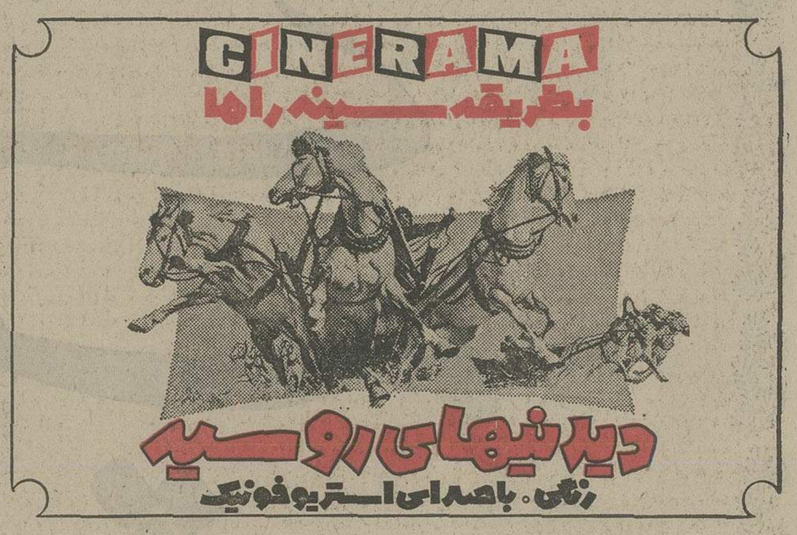

سئانسها ۱۱ صبح ـ۱ر۳۰ ـ۴ ـ۷ـ۹ر۳۰ بعداز ظهر

بیمه ایران

یمنظور ایجاد تسهیلات بیشتر برای دارندگان محترم وسائط نقلیه موتوری ۴، تاکنون موفق به بیمه اتومبیل خود نگردیده‌اند بدینوسیله باطلاع میرساند :

کلیه باجه های شرکت سهامی بیمه ایران از دوم‌فروردین‌ایام‌تعطیل عید از ساعت ۸ تا ۱ بعداز ظهر برای صدور بیمه نامه شخص ثالث یکسره باز است .

سعدی شمالی ـ کاخ‌بیمه	۲۹ـ۳۰۴۰۲۶
بازار سبزه میدان	۵۲۵۰۶۹ـ۵۲۵۰۶۰
آلومینیوم شاه ـ ساختمان آلومینیوم	۶۴۳۵۲۳
دخانیات خیابان قزوین روبروی دخانیات	۵۴۵۳۴۲
بهجت‌آباد ـ خیابان بهجت‌آباد	۸۲۹۸۵۷
شمیران ـ میدان تجریش اول خیابان پهلوی	۸۷۲۲۲۷
ایرانشهر ـ خیابان ایرانشهر شمالی	۶ـ۸۲۷۱۰۳
کوروش ـ خیابان کوروش بالاتر ازسه‌راه‌زندان	۸۵۱۱۳۳ م‌الف ۲۶۳۲۷

واسه‌پای‌هرمردوزن

چی‌چی‌خوبه؟

کفش وین

امسال: خانم‌های‌شیک‌پوش ، آقایان مشگل پسند

دخترخانمهای با سیلقه

وآقاپسرهای جنتلمن

سال‌جدید را با انتخاب مدلهای عالی و مورد پسند خود

از فروشگاههای **کفش وین** آغاز مینمایند .

«امریکا» از نگاه یک خبرنگار ایرانی

طنین تلاوت «قرآن» در آمریکا

نزدیک بود «باب‌هوپ» ، رئیس جمهور آمریکا شود !

دخترهای آمریکائی درسال گذشته ۹ میلیارد و چهارصد میلیون دلار لباس خریدند !

قطارهای قدیمی و رنگ ورورفته، هنوز در بسیاری از خطوط آمریکا کار میکنند !

گزارش محمدرضا رفوگران از آمریکا

«تاجرتر از آمریکائی ها خود آمریکائی» ها هستند ! هر آمریکائی در زندگی روزمره، خود دهها و صدها بار با تبلیغ های گوناگون مواجه میشود . درگوشه‌وکنار شهرها، در روی تاکسی ها و اتوبوس‌ها، درسر کلاسهای درس، درمیان فیلمهای تلویزیونی که هر ده دقیقه یکبار برای پخش حداقل چهار آگهی قطع میشوند و خلاصه درمیان همه چیز!

نشانه واضح این ادعا آنست که از هنگامی که استفاده از هواپیما و تاسیس صدها فرودگاه بزرگ کنار پنجاه‌ایالت امریکا متداول شد ، دیگر استفاده از قطار از بین رفت شما ممکنست اگر ده دقیقه به آسمان نگاه کنید دهها هواپیما را ببینید که ازشهر های‌مختلف می‌آیند و یا عازم شهر های مخالف هستند ، در حالی که اگر به قطارهای آمریکائی نگاه کنید یاد فیلمهای وسترن می‌افتید و می‌بینید که قطار های قدیمی و رنگ و رو رفته‌هنوز در بسیاری از خطوط امریکا کار میکنند و استفاده از راه آهن زیاد توسط مردم‌استقبال نمیشود .

آمریکائی وقتی از جت های مدرن استفاده کرد دیگر وقت خود را برای مسافرت با قطار از دست نمیدهد .

آقای «باب هوپ» کمدین مشهور آمریکائی که درواقع انگلیسی الاصل است ، هم امروز ها خلی ادعایش می‌شود ، ایشان که روی دست فرانک سیناترا هنرپیشه هموطن خود بلند شده چندی پیش در یک مصاحبه با یکی از مجلات جنجالی آمریکا ادعا کرد که در زمان لیندون جانسون ـ رئیس جمهور اسبق آمریکا ـ از وی خواسته شد که خود را برای احراز پست ریاست جمهوری آماده کند !

هنرمند «دماغ گنده» آمریکائی که البته تاکنون با بسیاری از روسای جمهوری‌آمرکا ازجمله روزولت ،هاری ترومن و آیزنهاور و .. .از نزدیک دوست بوده است در این مصاحبه گفت :

«اولین بار این سناتور های‌آمریکائی بودند که مرا تشویق کردند تا برای‌احراز این پست تلاش کنم ، البته اولین بار که این پیشنهاد را از یکی از سناتور ها شنیدم ، بطور کامل گیج شده بودم . من هیچگونه اندیشه‌یی در این زمینه نداشتم و این پیشنهاد را تنها به حساب‌نوعی «تعارف» گذاردم .باب هوپ افزود:

چند روز بعد در یک مجلس باشکوه مرکب از هنرمندان و سیاستمداران ، چند سناتور دیگر نیز این پیشنهاد راتکرار کردند ، منها این آرمانها در ابراز این مطلب کاملا جدی بنظر میرسیدند . من ازلطف آنها تشکر کردم و این نکته‌را گوشزد نمودم که من زاده انگلیس هستم و از یک پدر و مادر انگلیسی بدنیا آمده‌ام ، در حالی که مطابق مقررات آمریکا ،رئیس جمهور باید در خاک این کشور یا حداقل از یک خانواده آمریکایی بدنیا آمده باشد ».

باب هوپ‌درپایان مصاحبه‌اش مدعی شد که سناتور ها بقدری در این پیشنهاد اصرار داشتند که‌گفتندمامیتوانیم لایحه‌مربوط به تغییرقانون انتخابات‌ریاست جمهوری رابه‌مجلس تقدیم‌کنیم، اما من پیشنهاد آنهارارد‌کردم.

قروفر دخترها!

دختر های آمریکائی مطابق آخرین آمار مجله «سونتین» خیلی به «قروفر»خود میرسند، بیشتر از آنچه که‌در ذهن بگنجد و به حساب بیاید !

این مجله یک مقایسه جالب دراین زمینه کرده و مقدار پولی راکه‌تنهادختر های ایالت ۱۸ ساله باصلاح تین تیجر ایالت نیویورک‌برای خرید‌لباس صرف‌میکنندباذکل مالیات‌مستقیمی که کلیه اهالی این ایالت همه روزه هنگام‌خرید به جیب‌دولت میریزند مقایسه کرده است : میدانید آمار چه میگوید ؟

«تین ایجرهای آمریکائی در سال ۱۹۷۴ ، رقم بورنکردنی ۹ میلیارد و چهارصد میلیون دلار راصرف‌خرید لباس‌کردند! درحالی که تاکس مالیات ، جمع‌آوری شده در این ایالت در سال مذکور از رقم ۸٫۵ میلیارد دلار متجاوز نبود ..»

ماموران پرکار

ماموران اداره گمرک آمریکا را باید از پرکارترین ماموران گمرک سراسر دنیا خواند . آنها در سال گذشته بیش از ۱۵۲ میلیون نفر را بازرسی کرده و بیش از ۷۵ میلیون وسیله نقلیه ، ۱۲۳ هزارکشتی و ۲۵۳ هزار هواپیما و نیز ۷۷ میلیون بسته‌را موردتفتیش قراردادند . آنها همچنین ۱۹ میلیون‌اظهارنامه گمرکی‌نوشتند و با این ترتیب رکورد جمع‌آوری حق‌گمرکی‌را به رقم ۴٫۵ میلیارد دلار رساندند که‌شامل ارزش بیش‌از ۱۰۰ میلیارد‌دلار کالا های تجارتی میشد ، این ارقام ۲۲ در صد از سال‌گذشته بیشتر بود .

این خود شاید زیاد جالب نباشد ، اما در عوض ، ایده هایی که برای تبلیغ و توجه مردم دراین مملکت بکارمیروند آنها جالب هستند .

در بالای یکی از اتوسرویس های اتومبیل که اغلب تامشان «سلف سرو» است نوشته شده بود :

«کارما سرویس است» و این جمله ، درست مترادف همان «سلف سرو» است و درواقع در آن نوعی تشبیه بکار برده شده است . از آن جالبتر ، یک آگهی‌در دستشویی«آمریکن بانک» است که روی شیشه همیشه تمیز آن نوشته شده است :

«شما به آمریکن بانک نگاه میکنید!» با این جمله در واقع بانک میخواهد بگوید که ما خود شما هستیم ، اگر به خودتان اطمینان‌دارید ، بما هم اطمینان داشته باشید!»

از نفوذ تبلیغات در زندگی آمریکایی گفتیم و از توجهی که بخصوص بانکها به تبلیغ نشان میدهند . حیف است نگوئیم «ناسیونال بانک سنت‌لوئیز» از چه راهی برای‌جلب توجه مردم استفاده کرده‌است. مدیر این بانک دستور داده است بر سر در کلیه شعب بانک مذکور در کنار تابلو بانک ، یک تابلوی دیگر نیز نصب کنند که درجه حرارت هوا را لحظه به لحظه نشان بدهد ! به این ترتیب ،مردی که از کنار این بانک میگذرد هرآن خواهند فهمید حرارت هوا چند درجه سانتیگراد است !

مرگ دانشجوی کویتی

در دانشگاه ها و موسسات آموزشی آمریکا که صدها دانشجو از سراسر جهان در آنها تحصیل میکنند ،مساعدت دانشجویان به‌یکدیگر و شرکت آنها در غمها و شادیهای دانشجویان دیگر کشور ها ، زیباترین مظاهر را بوجود می آورد تا اندازه‌یی که غم دوری

خداحافظ قطار

آمریکائیها در صنعت ،از پیشرفته‌ترین وسائل‌استفاده میکنند ولی در عین حال به تکمیل آنچه از قبل‌داشته‌اند بهیچوجه علاقه‌یی نشان نمیدهند .آمریکایی میخواهد از هر چیزتنها از نوع‌عالیش استفاده کند . مدل و نوع پائین دیگر اصلا بدرد نمی‌خورد .

پنجاه سال سلطنت

با افتخار و پیروزی

سلسله پهلوی

را به پیشگاه شاهنشاه آریامهر، علیاحضرت شهبانو، والاحضرت همایون ولیعهد

و خاندان جلیل سلطنت صمیمانه تبریک عرض مینماید

هژبر یزدانی

شرکت کشت وصنعت شاهین کی
شرکت کشت وصنعت رامیان ودشت
شرکت کشت وصنعت سمنان
شرکت کشاورزی مکانیزه کیخسرو

نفیس ترین کتاب ها، باارزان ترین قیمت

برای
کودکان ونوجوانان ایران

مجموعه‌ی فرهنگ اسلامی
آن هازنده‌اند
زندگینامه‌ی حضرت زینب
*
حقیقت بالاتر از آسمان

مجموعه‌ی هنر ایران
کلاب
عکس ونوشته از کاوه گلستان
*
زری بافی

مجموعه‌ی دانش برای کودکان
دانش ، شادی بخش است
نوشته‌ی مونرولیف
ترجمه‌ی بیژن اسدی
*
مجموعه‌ی زندگینامه‌ها
آورده‌اند که فردوسی .....
نوشته‌ی مهدی اخوان ثالث

مجموعه‌ی دانش برای نوجوانان
چرا خورشید می‌درخشد؟
نوشته‌ی ایزاک آسیموف
ترجمه‌ی فائزه اعیان

مجموعه‌ی داستان برای نوجوانان
زال و رودابه
نوشته‌ی م . آزاد
با نقاشی های نورالدین زرین کلک
*
سفرهای سندباد
نوشته‌ی محمد علی سپانلو
با نقاشی های علی اکبر صادقی
*
خواهران غریب
نوشته‌ی ارش کستز

مجموعه‌ی داستان برای کودکان
کی از همه پرزورتره؟
باز نوشته‌ی م . آزاد
با نقاشی های نیکزاد نجومی
*
مارمولک کوچک آتاق من
نوشته‌ی مریم فاطمی
با نقاشی های فرشید مثقالی
*
جویان دریایی
نوشته و نقاشی آلن بیاش

مجموعه‌ی کتاب نقاشی
بدن انسان

مجموعه‌ی تماشا
اگرحیوانات صورت های رنگی داشتند
نقاشی از نیکزاد نجومی . ناهید حقیقت

سازمان انتشارات
کانون پرورش فکری کودکان ونوجوانان

مرکز پخش : تهران ، تخت طاووس خیابان جم . شماره ۳۱

آغاز سال ۲۵۳۵ شاهنشاهی

را که یادآور فر و فروغ و شکوه و عظمت تاریخ باستانی ملت بزرگ ایران است همزمان با شکفتن شکوفه های بهاری و طلوع خورشید نوروزی به پیشگاه مبارک

شاهنشاه آریامهر

و خاندان جلیل سلطنت تهنیت گفته و جاودانگی شاهنشاهی پهلوی را از خداوند متعال مسألت دارد.

شرکت پشم شیشه ایران
«سهامی خاص»

اطلاعیه سازمان ملی انتقال خون ایران

بمنظور تسهیل کار مراجعه برای اهدای خون سازمان ملی انتقال خون ایران با جلب موافقت و همکاری نزدیک تعدادی از بیمارستانها و نیز سازمان ملی پیشاهنگی چند پایگاه اهداء خون (علاوه بر مرکز این سازمان در خیابان ویلا) ایجاد کرده است محل و ساعات کار این پایگاهها بقرار زیر است:

۱ـ سازمان ملی انتقال خون ایران ـ خیابان ویلا شماره ۱۱۴ تلفن ۸۳۲۲۴۴ ساعات کار همه روزه بدون استثنا از ۸ صبح الی ۸ بعداز ظهر.

۲ـ بنگاه حمایت مادران و نوزادان (زایشگاه فرح) خیابان مولوی باغ فردوس تلفن ۵۳۴۹۴۹ ساعات کار همه روزه از ۸ صبح الی ۴ بعداز ظهر به استثنا پنج شنبه ها ـ جمعه ها و تعطیلات عمومی.

۳ـ خانه پیشاهنگی شمیران ـ جاده قدیم شمیران بالاتر از پل رومی کوچه صالح تلفن ۶ـ۸۷۱۲۲۵ ساعت کار همه روزه از ۸ صبح الی ۴ بعداز ظهر به استثنا پنجشنبه ها و جمعه ها و تعطیلات عمومی

۴ـ بیمارستان رضا پهلوی در تجریش تلفن ۱۴ـ۲۷۸۰۰۱ همه روزه از ۸ صبح الی ۲٫۵ بعداز ظهر به استثناء جمعه و تعطیلات عمومی.

۵ـ بیمارستان کودکان شهرآزاد ـ خیابان ظفر تلفن ۸ـ۲۲۲۰۴۱ همه روزه از ۸ صبح الی ۲٫۵ بعداز ظهر به استثنا جمعه ها و روزهای تعطیل.

۶ـ مرکز پزشکی آموزشی درمانی جرجانی ـ اول جاده تهران نو تلفن ۷ـ۷۶۲۰۵۶ همه روزه از ۸ صبح الی ۲٫۵ بعداز ظهر به استثناء جمعه ها و روز های تعطیل.

۷ـ بیمارستان طرفه خیابان ابن سینا بالاتر از میدان بهارستان تلفن ۳۱۵۷۳۹ ـ ۳۱۵۲۷۹ همه روزه از ۸ صبح الی ۲٫۵ بعدازظهر به استثنا جمعه ها و روز های تعطیل

۸ـ مرکز پزشکی آموزشی درمانی لقمان الدوله ادهم چهار راه لشگر خیابان کمالی تلفن ۹ـ۵۴۹۰۰۵ همه روزه از ساعت ۸ صبح الی ۲٫۵ بعدازظهر به استثنا جمعه ها و روز های تعطیل.

بعنوان یادآوری به اطلاع عموم می رساند که مزایای اهدای خون به این سازمان در هر یک از پایگاههای ذکر شده در فوق به شرح زیر است.

۱ـ معاینات پزشکی منظم قبل از اهداء خون.

۲ـ آزمایشات مربوط به خون (کلسترول ـ اوره ـ قند ـ اسید اوریک) و آزمایشات بیماریهای عفونی بطور رایگان

۳ـ تعیین گروه خون و صدور کارت.

۴ـ استفاده از طرح بیمه خون که شامل اهداء کننده و اعضای فامیل بلافصل وی میگردد.

شماره مخصوص دنیای ورزش استثنائاً امروز منتشر شد

شهرداری پایتخت

اطلاعیه

همشهریان گرامی

موعد پرداخت عوارض نوسازی شما نزدیک است برای آنکه با ازدحام مراجعین آخر سال شعب بانک ملی ایران مواجه نشوید و بخاطر آنکه ۱۰ درصد جایزه خوش حسابی را از دست ندهید و ۹ درصد جریمه تاخیر پرداخت متوجه شما نشود.

خواهشمند است هرچه زودتر عوارض نوسازی خود را به یکی از شعب بانک ملی ایران محدوده تهران پرداخت فرمائید ضمنا درصورتی که قبوض مزبور به مالکین محترم نرسیده باشد بواحد های نوسازی محل وقوع ملک مراجعه یا به تلفن شماره ۸۳۰۶۰۰ اطلاع دهند تا علت آن روشن گردد.

اداره کل درآمد

یاد قهوه‌خانه «قنبر» و «رجب تنبل» بخیر!

از: روح‌الله مهرپارسا

در شماره ۷ر۱۲ر۵۴ روزنامه اطلاعات مطلبی راجع به قهوه‌خانه ها نوشته شده بود که لازم دیدم برای تکمیل آن مطلب اشاره‌ای بکنم به قهوه‌خانه‌هائی که تاکنون ازآنها کمتر یاد شده است .

تا آنجا که بیاددارم قدیمی ترین قهوه‌خانه تهران قهوه‌خانه «چال» نام‌داشت که محل آن در خیابان مولوی ـ جنب کوچه ارامنه ـ بود . این قهوه‌خانه تا اواخر سلطنت احمدشاه قاجار پا برجا بود. متصدیان این قهوه‌خانه «عباس تجریشی» و «کل‌صفر قهوه‌چی» بودند .

قهوه‌خانه «چال» پاتوق بنا ، شیروانی ساز ، خریاکوب و ارمکش بود. یکی دیگر ازقهوه خانه های قدیمی تهران که معروف به «رجب تنبل» بوددر باغ‌فردوس مولوی قرارداشت. این قهوه‌خانه تا سال ۱۳۴۴ همچنان دایر بود .

در این قهوه‌خانه، علاوه بر اجرای مراسم‌خاص قهوه‌خانه‌یی برنامه خیمه شب بازی‌هم‌رواج داشت، در تهران قهوه‌خانه‌های معروف زیادی وجود داشت‌که از میان آنها قهوه‌خانه های قنبر، معیر، سنگ‌تراش ، آقا عزیز، کریم‌آباد، نوروزخان، از همه معروفتر بودند قهوه‌خانه نوروزخان امروز باسم «قهوه خانه آئینه»در سبزه‌میدان،هنوز برقرار است .غیر از قهوه‌خانه های خیلی معروف تهران ، قهوه‌خانه‌های دیگری هم‌وجود داشت که پاتوق و محل تجمع مردم قهوه‌خانه‌نشین بود و در آنجا خاطرات لوطی‌گری ها ، جوانمردی‌ها و دوستی‌هاشکل میگرفت و نقل محفل قهوه‌خانه‌نشین‌ها میشد. این قهوه خانه که باید گذرا از آنها رد شد و تنها به‌نام ومحل آنها اکتفاکرد عبارتند از :

قهوه خانه «باغ ایلچی» ، بین گذر لوطی صالح‌و بازارچه عباس‌آباد ـ قهوه خانه علی پلوئی» در بازار دروازه قهوه‌خانه «فخرآباد» در خیابان دروازه شمیران ـ قهوه خانه «حسن ناروند» ـ در میدان‌شاه ـ قهوه‌خانه «شاه‌غلام»ـ واقع در بازار امین‌السلطان ـ و قهوه خانه «پنجه‌باشی» ـ در خیابان ناصر خسرو ـ در این میان قهوه‌خانه‌هائی هم هنوزوجود دارند که یادگاری از تهران‌قدیم است و هنوز هم کیا و بیائی‌دارند ویادآور خاطرات تلخ وشیرین لوطی‌ها و پهلوانی‌های عصر قاجارند مثل :

قهوه‌خانه «سید قراب»ـ واقع در خیابان سیروس ، کوچه‌حمام گلشن ـ قهوه‌خانه «اکبر سید اسماعیل»ـ درمیدان سیداسماعیل ـ قهوه‌خانه «حاج علی گوله (گلوله) ـ واقع در بازار نجار ها ـ وقهوه‌خانه «اکبر گل‌محمد علی» ـ جنب موزه آب انبار ـ که‌این چهار قهوه‌خانه محل تجمع دست فروشها بود ودر حقیقت بازار مکاره‌یی برای رد وبدل کردن و خرید و فروش اجناس دست دوم .

قهوه‌چی‌ها امروزه دارای تشکیلات صنفی هستند و اولین رئیس صنف قهوه‌چی آقای «اسماعیل کریم‌آبادی» بودکه‌بعد از او پسرش «ابراهیم کریم آبادی» عهده‌دار سرپرستی این صنف شد. قهوه‌خانه درگذشته از نظر رعایت تقسیم کارداری نظم خاصی بود. در قهوه‌خانه های بزرگ هرکس مسئول یک قسمت از کارهای جاری میشد دانستن‌که مشاغل قهوه خانه‌یی خالی از لطف نیست :

«پیشکار» یا «جارچی»قهوه خانه مسئول اعلان چای بود یعنی هرکس وارد قهوه خانه میشد و می‌نشست، جارچی با صدای خوش «ندا درمیداد که‌مثلا «سه‌تا چائی بایک‌قلیون بده زیر شمایل .

«خلیفه» در قهوه‌خانه‌ها به شخصی اطلاق میشودکه‌مسئول آوردن قلیان‌برای مشتریهابود. «آبی» مسئول رساندن آب خوردن به‌مشتریهای قهوه‌خانه بود، «بلیط فروش» وظیفه فروختن مهر چای را به‌مشتری ها داشت «بساط‌دار» یا «یا- سماوری» مسئولیت آماده‌کردن سماور و قوری‌ها و نظارت برسکوی قهوه‌خانه که شامل کوره و همه تشکیلات روی دستگاه بود داشت. باین‌ترتیب، قهوه‌خانه‌ها در قدیم با وضع منظم و مرتبی از مشتری‌های خود پذیرائی می‌کردند و مشتری هم همیشه راضی و خوشحال از قهوه‌خانه بیرون میامد ، همراه با خاطراتی که برایش شیرین وجالب بود .

اما از آن قهوه‌خانه‌ها و آدمها، چندان خبری نیست، راستی یادشان بخیر !

امشب در قویترین گروه سینمائی پایتخت
اونیورسال ـ پاسیفیک ـ ایران ـ سانا
تیسفون ـ رنگین کمان ـ پرسپولیس ـ کارون ـ دریا

همزمان با تهران در شهرستان های *شیراز «پرسپولیس ـ کاپری»* مشهد «آسیا ـ سانترال» * رشت «آسیا» * تبریز «آریا» * اهواز «دنیا» * آبادان «شیرین ـ کیهان» * کرمانشاه «آتلانتیک ـ * قزوین «خیام» * رضائیه «نیاگارا» * بروجرد «شهرسبز» * بابل «داریوش» *اندیمشک «پارادیا» * زنجان «لی‌لی» * یزد «کاخ» * ساری «مولن‌روژ» *خرم‌آباد «آزیتا»*کرمان «پارامونت ـ مهتاب» * بندر پهلوی «شیروخورشید» *گنبد «نیاگارا» * همدان «هما»

پس انداز در سالهای جوانی موجب آسایش زمان سالمندی است

پس انداز با بانک عمران آینده ساز است

گزارش

با بهره برداری از معادن مس سرچشمه

یک سال دیگر سیمای صنعتی کشور دگرگون میشود

در بخشی از منطقه کوهستانی سرزمین ما ـ در سرچشمه کرمان ـ تلاشی عظیم ، سازنده و ارزنده درجریانست تا درسال ۲۵۳۶ شاهنشاهی (۱۳۵۶) کشور ما صاحب یکی از باارزش ترین فرآورده های صنعتی جهان امروز گردد . هزاران کارشناس ، تکنیسین و کارگر ایرانی ، در این تلاش پی گیر و شبانه روزی سهیم و شریکند ، تا با بهره برداری از پروژه عظیم «معادن مس سرچشمه کرمان» نه تنها نیاز داخلی مملکت تامین شود ، بلکه با صدور این فرآورده ، نقش سازنده ای در صنایع جهانی نیز نصیب کشورما خواهد شد .

پروژه‌ای عظیم

اهمیت بازده فعالیت هزاران کارشناس ، تکنیسین و کارگر ایرانی و حاصل ٤ سال تلاش در منطقه معادن مس سرچشمه کرمان، تابدان پایه است که در جریان بازدید ملوکانه از تاسیسات این ناحیه ، شاهنشاه آریامهر فرمودند:

« بهره برداری از این معادن، بخوبی منطقه کرمان را از لحاظ صنعتی و بطور کلی سیمای ایران را تغییر خواهد داد . . . »

و رضایت خاطر خطیر شاهانه، در جریان دیدار از معادن و تاسیسات معادن مس سرچشمه ، که بااین فرمایشات اعلام گردید : «بازدید از معادن مس سرچشمه خیلی باعث امیدواری و مسرت خاطر گردید . . . » نشانه بارزی از تلاش سازنده‌ایست که دراین ناحیه از کشورما صورت می گیرد.

بدون تردید، رضامندی خاطر خطیر شاهنشاه آریامهر ،رهبر خردمند و اندیشمند کشور ما ،در واقع رضایت خاطر تمامی ملت ایرانست و جادارد به کوشندگان در راه اجرای این پروژه عظیم آفرین گفت.پروژه‌ای که بی گمان نتایج اقتصادی آن در شکوفائی وباروری بیش از پیش از دیگر صنایع تاثیری بسزا خواهدداشت.

شناسائی تاعمق ۵۰۰ متر

معادن مس سرچشمه کرمان ، که تادیروز ناشناخته بود، امروز میرود تادرشماریکی از بزرگترین وپرارزش ترین معادن مس جهان شود. ذخائر مس، بر اساس ارزشیابی کارشناسان و محققان ایرانی و خارجی ، تاعمق ۵۰۰ متردر کوهستانهای « سرچشمه» که ۲۵۰۰ تا ۳۲۵۰ متر از سطح دریا ارتفاع دارد، شناسائی‌شده است که‌بمرور مورد بهره برداری قرار خواهد گرفت.

از امتیاز های برجسته و قابل توجه معادن مس سرچشمه کرمان، یکپارچه بودن سنگ مس آنست که نیازی به تونل زدن ندارد و باصطلاح دست اندرکاران امور معدن ،از نوع معدن روباز است که از نظر راندمان کاروا قتصادی بودن بسیار مقرون بصرفه است.

معادن مس سرچشمه ، قبلا با همکاری دو شرکت ایرانی و انگلیسی بازشناخته شده وعملیات خاکبرداری در حجم بسیار کمی انجام گرفته بود .لیکن بعلت عدم توانائی مالی و قدرت کار ناگزیر شدند کاررا نیمه تمام رها کنند وبدولت واگذار کنند. ازنظر ارتباطی،معادن‌سرچشمه بمرفسنجان وسیرجان و کرمان مربوط می شود وبزودی از طریق راه‌آهن به بندرعباس‌نیز مرتبط خواهدشد.

وسائل و تاسیسات

باید افزود : وسائل وتاسیسات عبارت از قطعات بسیار بزرگ و پرحجم کارخانه ها و تمامی‌لوازم موردنیازبرای‌بپاساختن‌کارخانجات تغلیظ و ذوب مس است که از طریق بندر عباس پس از عملیات ترخیص به محوطه معدن‌فرستاده میشود.عملیات ترخیص،نگهداری، وحمل‌ونقل ازانبارهای بندرعباس را نباید نادیده گرفت که خود ازاهمیت فراوانی برخورداراست وشامل حجم کار فراوان میباشد هم اکنون قسمتهائی از قطعات بزرگ کارخانه در انبار های‌بندر ـ عباس موجود است‌که بعلت وزن زیاد و برخی بمناسبت ارتفاع‌بیش ازتونلهای بین راه و قسمتی نیز بعلت طول زیاد که قابل چرخش درجاده‌ها نیست همچنان باقی مانده‌اند تا طریقه‌ای برای حمل‌آن ها در نظر گرفته شود. در حال حاضر روزانه ۷۰ بارکش درجاده بندرعباس ـ کرمان وتهران در رفت و آمد است.

فعالیت هائی که انجام میشود

هم اکنون ، روزانه در دو نوبت ورویهم ۱۶ ساعت بطور مداوم با شرکت متجاوز از ۷۰۰۰ نفر مهندس ، کارشناس و کارگر فعالیت در معادن مس سرچشمه‌ادامه دارد .این فعالیتها شامل : خاکبرداری معدن ، ساختمان‌سنگ‌خردکنی اول ودوم ، ایجاد راه های لازم ، مونتاژ و نصب‌کارخانه های تغلیظ وذوب‌مس ،نصب نیروگاه برق با قدرتی معادل یکصد و بیست‌و پنج‌مگاوات، نصب‌کارخانه‌های الکترولیتیکی مس جهت تهیه مس خالص و ریخته‌گری بمنظور تامین مواد اولیه صنایع متعدد فرعی‌مس، تهیه و تامین آب مورد نیاز بوسیله چاه های عمیق ازدشت خاتون آباد بافاصله‌ای در حدود ٤٥ کیلو متر و رساندن آن بکارخانه ها و شهر باکمک تلمبه‌های برقی بزرگ و ایجاد ایستگاه های پمپ آب بافشاری معادل یکصد آتمسفر ،ساختن سد رسوبگیر بظرفیت یکصد و بیست وسه‌میلیون متر مکعب و انتقال آب صاف شده از فاصله ۱۷ کیلو متری ، گوشه هائی از این طرح عظیم و کم نظیر است .

بارکش ۱۲۰ تنی

همچنین در قسمت های تعمیرگاه ها ، مونتاژ بارکش های عظیم یکصد و بیست‌تنی بنام«وابکو»،فعالیت های‌روزانه ادامه دارد و بالاخره‌میتوانیست بدانید : درمعادن مس‌سرچشمه (کرمان) هم‌اکنون یکصد وسی و یکهزار و نهصد و هشتادو هشت تن سنگ مس بصورت سولفور مس انبار شده است.

این قسمتی از ساختمان نیمه تمام کارخانه سنگ خوردکنی معادن مس سرچشمه است در محوطه این معادن دو دستگاه کارخانه سنگ خردکنی ایجاد خواهد شد .

باتوجه به آنچه گفته شد ،طرح عظیم صنعتی که در معادن‌مس سرچشمه کرمان در دست‌اجرا است و بزودی بهره‌برداری از آن آغاز خواهد گردید ، بی تردید گام بزرگ و ارزنده دیگریست که نتایج حاصله از آن در اقتصاد و صنعت‌کشور اثرات سودمندی خواهدداشت و صفحه‌ای دیگر بر صفحات زرین پیشرفت‌های صنعتی‌ایران خواهد افزود .

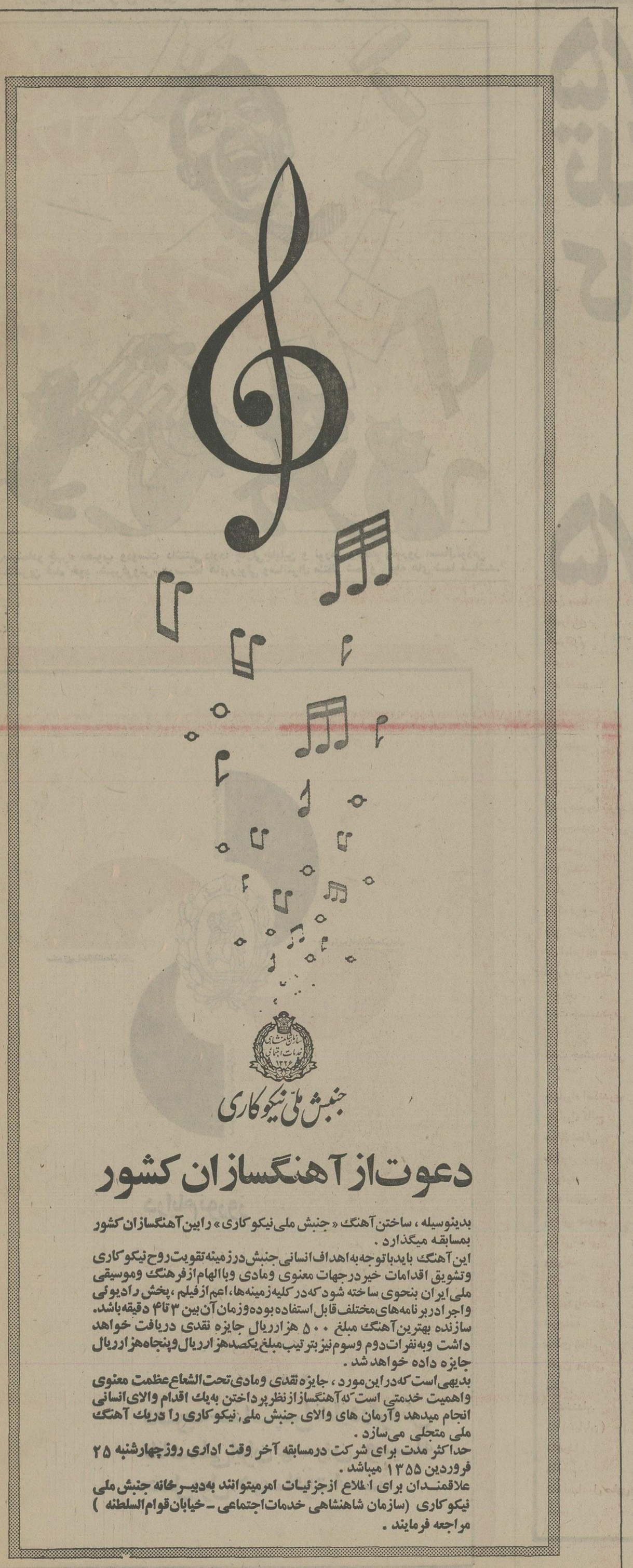

دعوت از آهنگسازان کشور

بدینوسیله ، ساختن آهنگ « جنبش ملی نیکوکاری » رابین آهنگسازان کشور بمسابقه میگذارد .

این آهنگ بایدباتوجه به اهداف انسانی جنبش درزمینه تقویت روح نیکوکاری وتشویق اقدامات خیردرجهات معنوی ومادی وباالهام ازفرهنگ وموسیقی ملی ایران بنحوی ساخته شود که در کلیه زمینه‌ها، اعم ازفیلم ،پخش رادیوئی واجرادربرنامه‌های مختلف قابل استفاده بوده وزمان آن بین ۳ تا ۴ دقیقه باشد.

سازنده بهترین آهنگ مبلغ ۵۰۰ هزار ریال جایزه نقدی دریافت خواهد داشت وبه نفرات دوم وسوم نیز بترتیب مبلغ یکصدهزار ریال وپنجاه‌هزار ریال جایزه داده خواهد شد .

بدیهی است که دراین مورد ، جایزه نقدی ومادی تحت‌الشعاع عظمت معنوی واهمیت خدمتی است که آهنگساز ازنظر پرداختن به‌یك اقدام والای انسانی انجام میدهد وآرمان های والای جنبش ملی نیکوکاری را دریك آهنگ ملی متجلی می‌سازد .

حداکثر مدت برای شرکت درمسابقه آخر وقت اداری روزچهارشنبه ۲۵ فروردین ۱۳۵۵ میباشد .

علاقمندان برای اطلاع ازجزئیات امرمیتوانند به‌دبیرخانه جنبش ملی نیکوکاری (سازمان شاهنشاهی خدمات‌اجتماعی ـ خیابان‌قوام‌السلطنه) مراجعه فرمایند .

زندگی و آثار امین الله حسین

صدای امین الله حسین

نوشته : فریدون معزی مقدم

بکوشش : ارسلان ساسانی

گوینده : مظفر مقدم

مرکز پخش: فروشگاه مرکزی کانون پرورش فکری کودکان و نوجوانان تهران . خیابان تخت طاووس . خیابان جم . شماره ۳۱ .

تلفن ۸ ـ ۸۳۶۸۹۱

شرکت آهنگ روز وصفحه فروشی بتهوون خیابان پهلوی

از امشب برنامه نوروز
فقط سینماهای

ریولی ـ سانترال

- شیرین‌ترین ـ قشنگترین و بهترین فیلم نورمن ویزدام : شیر فروش
- خنده دارترین ـ و کمدی ترین فیلم نورمن ویزدام : شیرفروش
- باعاطفه‌ترین و مهربانترین چهره سینمای کمدی انگلیس : نورمن ویزدام

دنیای کمدی سینمادو چهره محبوب ودوست داشتنی دارد: چارلی چاپلین و نورمن ویزدام ونوروز امسال نورمن ویزدام باقشنگترین فیلم خود «شیرفروش» درسینما های ریولی وسانترال منتظر شما و بچه های شما میباشد.

۷۵ شعبه ارزی بانک سپه درتهران

ابن سینا	دروازه شمیران روبروی بیمارستان کودکان	شمیران سرپل تجریش ازطرف جاده پهلوی
امیرآباد	خیابان امیرآبادشمالی مقابل پمپ بنزین	شهرری شهرری جنب بازار
امیراکرم	خیابان پهلوی چهارراه امیراکرم	شهناز شهناز ابتدای خیابان شاهرضامقابل پمپ بنزین
امیریه	امیریه جنب خیابان قزوین	شهیاد خیابان آیزنهاور نرسیده به میدان شهیاد
ایرانشهر	بین خیابان کریمخان زندوتخت جمشیدنبش کوچه بدری	طاهری خیابان انبار نفت
آریاشهر	خیابان آریاشهر	عارف خیابان قزوین ایستگاه قپان
آیزنهاور	خیابان آیزنهاورمقابل خیابان بهبودی	فارابی خیابان دروازه قزوین روبروی خیابان غفاری
بازار	بوذرجمهری شرقی مقابل بازارآهنگران	فرح آباد خیابان فرح‌آباد (مقابل ستاد نیروهوائی)
بازارعباس آباد	بازارعباس آباد پاساژشیرازی	فرح شمالی سیمتری نظامی اول خیابان فرح شمالی جنب بیمارستان فرح
بوذرجمهری شرقی	خیابان بوذرجمهری نرسیده به‌خیابان ری	فرجناز خیابان تهران ابتدای خیابان ساوه
بوذرجمهری غربی	جنب خیابان شاهپورسه راه بوذرجمهری	قصر خیابان قدیم شمیران مقابل ستادبزرگ ارتشتاران ابتدای تکش
بوعلی	بازارکفاشهاسرای بوعلی	قلهک خیابان قدیم شمیران قلهک جنب تلفنخانه
۲۴ اسفند	میدان ۲۴ ـ اسفندجنب سینماکاپری	کاخ شاهرضا خیابان کاخ منتهی به خیابان شاهرضا
بهار	خیابان بهار	کاخ شمالی خیابان کاخ شمالی بالای بلوارالیزابت جنب مسجد عبداله زاده
پارک فرح	امیرآباد مقابل پارک فرح	کریمخان زند خیابان کریمخان زندسه راه روزولت
پیچ شمیران	خیابان کورش پیچ شمیران	کندی خیابان کندی (نواب شمالی میدان کندی)
پل امامزاده معصوم	خیابان قزوین دوراهی قپان	کورش بزرگ خیابان قدیم شمیران ایستگاه عوارضی
تاج تهران ویلا	خیابان تاج منتهی به تهران ویلا	گرگان خیابان گرگان نرسیده به میدان ثریا
تجریش	شمیران میدان تجریش	لاله‌زار خیابان لاله‌زار
تخت جمشیدشرقی	تخت جمشیدشرقی بین خیابان بهاروخیابان قدیم شمیران	مازندران جاده تهران نوجنب خیابان پدرثانی
تخت جمشیدغربی	خیابان تخت جمشیدبین خیابان بهجت آبادو پهلوی	محمدیه میدان محمدیه ابتدای خیابان مولوی
چهارراه اسکندری	انتهای خیابان شاه	مرکزی میدان سپه
چهارراه کالج	شاهرضا	ملت بین خیابان اکباتان وملت
حافظ شمالی	خیابان حافظ شمالی	منصورآباد خیابان تهران نو
خیام	خیابان خواجه نظام الملک . .	نادرشاه خیابان نادرشاه
داودیه	خیابان قدیم شمیران ایستگاه داودیه	نادری خیابان نادری اول قوام السلطنه
دهه انقلاب	خیابان تخت طاوس غربی نزدیک بەخیابان پهلوی	نارمک خیابان نارمک چهارراه سرسبز
رودکی جنوبی	خیابان رودکی چهارراه وثوق	نظام آباد خیابان نظام آباد
رودکی شمالی	خیابان آیزنهاورنبش خیابان رودکی	ولیعهد میدان ولیعهد
روزولت	خیابان روزولت شمالی چهارراه تخت طاوس	ویلا خیابان ویلا
ژاله	میدان ژاله ابتدای خیابان شهبازمقابل پمپ‌بنزین	نارمک میدان هفت حوض نارمک
سپهبدزاهدی	خیابان فیشرآبادجنب بانک صنایع	یغما خیابان شاه نبش کوچه رم
سرچشمه	چهارراه سرچشمه پاساژکبیر	یوسف آباد اواسط خیابان محمدرضاشاه ایستگاه سوم
سعدی شمالی	سعدی شمالی روبروی سینماادئون	
سعدی جنوبی	سعدی جنب کوچه بوشهری	
سنائی	خیابان سنائی نبش کوچه ابوریحان	
سیدخندان	خیابان کورش مقابل پارک کورش	
شاه (خیابان)	بین چهارراه شاه وچهارراه کالج	
شاهرضا	خیابان شاهرضاروبروی لاله زارنو	
شاه‌آباد	خیابان ظهیرالاسلام منتهی بەخیابان شاه‌آباد	
شاه اسماعیل صفوی	اواسط خیابان شاه اسماعیل صفوی	
شوش	میدان شوش روبروی پمپ بنزین	

۷۵ شعبه‌ارزی بانک سپه‌درتهران آماده‌انجام کلیه‌امورارزی ومعاملات بین المللی شماهستند.

۷۵ تلکس کامپیوتر

مستقیم بانک سپه دستورارزی شمارادرنهایت سرعت به‌شعب بانک درلندن وسراسرجهان مخابره می‌نماید.

بانک سپه محاسبه سفارشات ارزی شماراسریع ودقیق انجام میدهد.

بانک سپه نیازهای ارزی شمارادرلندن برآورده میکند.

درایام نوروز

کارکنان بانک ملی ایران، درسراسرکشور،
آماده انجام
خدمات بانکی شما هستند.

***

دفترچه حساب پس‌انداز درگردش
بانک ملی ایران بهترین وسیله
حمل پول، درمسافرت است.

پنجاه سال سلطنت

با افتخار و سپاسگزاری

سلسله پهلوی

را به پیشگاه شاهنشاه آریامهر، علیاحضرت شهبانو، والاحضرت همایون ولیعهد

و خاندان جلیل سلطنت صمیمانه تبریک عرض مینماید

مدیرعامل شرکت تولیدی الکترولوکس

سعید وارسته

مزاحم هفته

خرابهٔ مزاحم ورهگذر بی‌اتیکت!

اراک : مدرسه راهنمائی دختران فرحناز ، ساختمان نوسازدوطبقه‌شیک‌وتروتمیزی دارد ، اما حیف که خرابه جنب آن ، ساختمان را درست و حسابی از « سکه» انداخته است .

هروقت معلم‌علوم‌تجربی‌درباره فواید بهداشت و مضرات رعایت نکردن اصول نظافت وپاکیزگی‌حرف میزند ، دوسه تائی از دانش آموزان « زبل» که کنار پنجره نشسته‌اند به بهانه‌یی یکی از « پنجره » ها را باز میکنند ، در این هنگام بقیه بچه ها مشغول «کرکر» و «هرهر» میشوند ، چون «دست برقضا» اغلب اوقات در کنار خرابه ، بعضی از رهگذران بی اتیکت مشغول قضای حاجتند، گاهی هم داوطلب اهل حاجت بقدری زیاد است که کار به صف کشیدن میکشد .

از طرف دیگر رفتگران ، زباله های‌محل‌راهمه روزمبدون تعطیل و تاخیر ، در ساعت درس ، می‌آورند و داخل خرابه مجاور مدرسه خالی میکنند و میروند .روزهائیکه هوا طوفانیست و باد بهاری یا باد پائیزی میوزد ، وضع بدتر میشود ، چون دانش آموزان‌دسته‌جمعی با یکدست جلو بینی هاشان را میگیرندو بادست‌دیگر می‌نویسند ،گاهی یکی از ته کلاس میگوید : «باد آمد و بوی عنبر آورد !» جالب اینکه رئیس مدرسه با شهرداری و اداره‌آموزش وپرورش‌هم ازدراین‌باره خیلی حرف زده ، اما بقرار اطلاع هردو جواب داده‌اند «مابی تقصیریم ».

بهرحال ، دانش آموزان امیدوارند ، بالاخره یک اداره‌ئی ، آدم‌خیری ، کسی ، پیدا شود و ساختمان واقعا تمیز و آبرومند مدرسه را از شر این خرابه راحت کند .

خوش ذوق هفته

این بچه نابغه میشود

تهران ـ پسرک شیطان و بازیگوشی که در عکس ملاحظه میکنید، درغیاب مادر، به آشپزخانه رفته وبه «وارسی» اشیاء واطعمه موجود پرداخته است .

دراین سیرو سیاحت ، کودک ازدو چیز خوشش آمده، یکی قابلمه خالی که بجای کلاه از آن استفاده کرده، دیگری پیاز درشت و آبداری که بنظرش رسیده نوعی اسباب بازیست .

بهرحال هوش و ذکاوت این کودک خردسال درخور بسی تمجیدو تحسین است !

عکس هفته

اختصاصی ترین پارکینگ دنیا!

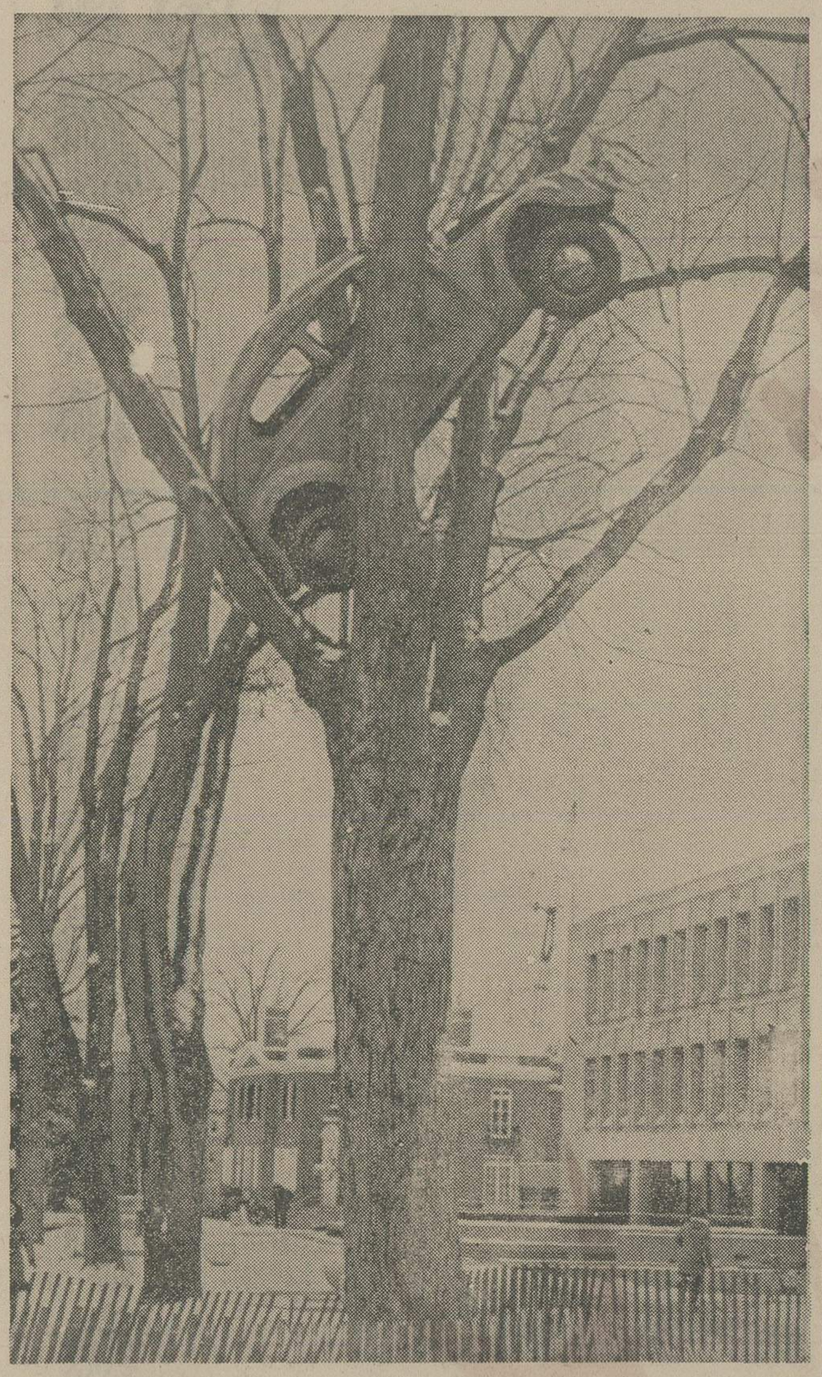

ماهیچ کاری به‌اینکه این راننده باذوق ، کجائی وساکن کدام شهر دنیا است نداریم ، اما انصافا در زمانه‌یی که در اغلب خیابان های دنیا نه جای‌پارک کردن هست، نه‌جای دور زدن ،نه‌راه باز برای رفتن. آیا جائی مناسب تر و دنج‌تر و اختصاصی‌تر ازبالای درخت، میشود پیدا کرد ، باورکنید نه .

یک «حسن‌خوبی!» دیگر آن بالا ،اینست که صاحب اتومبیل ،ازشر رباینده‌گان قالیاق ،برف پاک کن وغیره نیز درامانست ...

ورزشدوستان هفته

حمل سنگ و کلوخ در راه «ورزش»

در اردیبهشت ماه سال آینده، قرار است مسابقات ورزشی دختران آذربایجان در سراب انجام شود. دختران‌تنهادبیرستان دخترانه سراب سخت به تکاپو افتاده‌اند که نزد مهمانان احساس کمبود نکنند.

آنها میخواهند سنگلاخ‌محوطه دبیرستان را هموار کنند ، تا دراین مکان به تمرینات خود ادامه دهند .

اگر «در» سالن ورزشی تربیت بدنی بروی دختران ورزشکارباز بود آنها دچار این مشکل‌نمی‌شدند.

خیروشر هفته!

اقدام شهرداری تبریز ،خوب است، بداست!

تبریز ـ شهرداری تبریز دست به اقدامی زده است که برای عده‌یی «خیر»است ، برای‌گروهی «شر»!

از چند روز قبل شهرداری لوله آب چاهی را که از پشت باغ گلستان سرچشمه میگیرد ، در میدان نادر ، بروی مشتاقان باز کرد .

آب آنقدر آمد ، آمد ، آمدتا علاوه برجویهای کنارخیابان ، وسط میدان‌را نیز پرکرد گروهی اززنان محلات اطراف میدان فرصت را مغتنم شمردند و با استفاده از سیلاب مجانی ،هر چه ظرف و قالیچه داشتند به وسط‌میدان ریختندو نوعی خانه تکانی کردند ، از مجریان‌برنامه هم کمال تشکر را دارند .

از طرف دیگر صاحبان وسائط نقلیه از این برنامه نه تنها هیچ خوششان نیامده بلکه بدشان هم آمده . عده دوم میگویند ایجاد سیلاب در وسط میدان علاوه بر اینکه منظره ناخوشایندی راباعث میشود ، عبور و مرور را نیز دچار اختلال میکند .

خمیده هفته

پل خمیده میشود، اما کسی خم به‌ابرو نمی آورد!

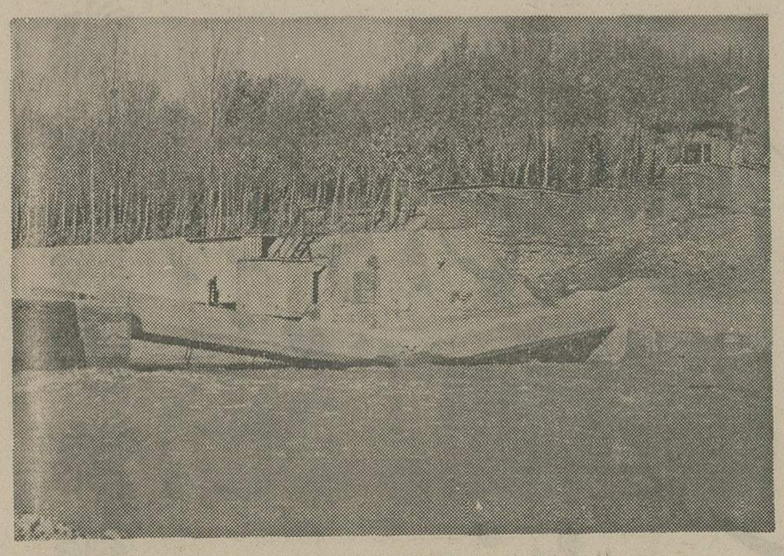

دورود ـ پلی‌که برروی‌رودخانه «ماربره» نصب شده ،شهردورود را به کشتارگاه این شهرارتباط میدهد .

مدتی است که این پل روز بروز خمیده تر و شکسته‌ترمی‌شود، اما کسی «خم به ابرو نمی‌آورد» عده‌یی از اهالی می‌گویند ممکن است شهرداری پل کشتارگاه را به این منظور نمی‌سازد که اگر پل سرانجام‌خراب شد، دلیلی ،برای کمبود احتمالی گوشت داشته باشد! اماخبرنگار ما اظهار امیدواری کرده ، که شهرداری پس‌از اینکه مهمانان نوروزی را صحیح و سالم به شهرستان هایشان بازگردانید به سروقت این پل‌هم خواهد آمد ...

آگهی تأسیس شرکت نورد سنگین کاویان سهامی خاص

خلاصه اظهارنامه و اساسنامه شرکت نورد سنگین کاویان سهامی خاص که در تاریخ ۲۴ر۱۲ر۵۴ تحت شماره ۲۴۵۸۰ دراین اداره به‌ثبت رسیده و در تاریخ ۲۴ر۱۲ر۵۴ از لحاظ امضاء ذیل ثبت تکمیل گردیده برای اطلاع عموم در روزنامه رسمی و روزنامه کثیرالانتشار کیهان و اطلاعات آگهی میشود.

۱ـ موضوع شرکت:عبارتست‌از تاسیس و اداره کارخانجات به‌منظور تهیه و تولید انواع و اقسام شمش‌های فولادی انواع و قسام ورق فولادی پروفیل‌های مخصوص فولادی و بهره‌برداری ازاینگونه کارخانجات وفروش محصولات آنها تاسیس شرکت‌های تولیدی یا مشارکت در اینگونه شرکتها و مبادرت بهرگونه فعالیت‌هائیکه بطورمستقیم یا غیرمستقیم برای انجام مقاصد بالا لازم یا مفید باشد یااینکه اجرای مقاصد مزبور را تسهیل کند.

۲ـ مدت شرکت : ۱۹ر۱۲ر۵۴ بمدت نامحدود.

۳ـ مرکز اصلی شرکت : تهران خیابان حافظ ساختمان بانک کار طبقه ۱۱

۴ـ سرمایه شرکت: مبلغ دو میلیاردریال منقسم به ۲۰۰۰۰۰ سهم ده‌هزار ریالی بانام که سی‌وپنج‌هرصد مبلغ اسمی سهام بموجب گواهی شماره ۳۶۲۵۴-۲۰ر۱۲ر۵۴ بانک‌ملی ایران شعبه مرکزی و گواهی ۳۱۳۴۰۲ بانک کار شعبه مرکزی و گواهی ۱۸۸۹۲ بانک توسعه صنعتی و معدنی ایران پرداخت وبقیه تعهد شده است .

۵ـ اولین مدیران و دارندگان حق امضاء : آقایان سعید هدایت ، جهانگیر حق‌شناس، منوچهر امامی شرکت ملی‌صنایع فولاد ایران بنمایندگی دائمی آقای سیف‌اله قاسمی و بانک توسعه صنعتی و معدنی ایران بنمایندگی دائمی آقای باقر برادر اعضای‌اصلی و بانک کار بنمایندگی دائمی آقای شاهین برخورداریان عضو علی‌البدل هیئت مدیره شرکت برای مدت دو سال میباشند که آقای سعید هدایت بسمت رئیس هیئت مدیره و آقای جهانگیرحق‌شناس بسمت‌نایب‌رئیس هیئت‌مدیره و آقای منوچهرامامی بسمت منشی‌هیئت‌مدیره انتخاب شدند وامضاء کلیه اسناد و اوراق تعهدآور و همچنین کلیه چکها و بروات و سفته‌ها و سایراوراق تجارتی با امضاء متفق رئیس هیئت مدیره و مدیر عامل و یا امضای متفق رئیس هیئت مدیره یا مدیر عامل با هریک از اعضاء هیئت مدیره معتبر خواهد بود بغلاوه چکها و بروات و سفته‌ها و سایر اوراق تجارتی باید بمهر شرکت ممهور گردد قراردادها و سایر اسناد و اوراق با امضاء های مجاز بدون مهر شرکت معتبر است.

۶ـ اختیارات مدیر عامل ـ آقای منوچهر امامی بعنوان مدیر عامل شرکت برای مدت ده سال انتخاب گردیدند و حدود اختیارات مدیر عامل بشرح زیر تعیین گردید : الف ـ اختیارات مندرج در بندهای اول و چهارم و هشتم و دهم و یازدهم و شانزدهم ماده ۲۶ اساسنامه کلا به آقای منوچهر امامی مدیر عامل تفویض گردید . ب ـ کلیه‌اختیارات مندرج در بند نهم ماده ۲۶ اساسنامه بشرط آنکه مبلغ معامله یا معاوضه یا قرارداد از ده میلیون ریال تجاوز نکند،مدیرعامل تفویض گردید واگر مبلغ از ده میلیون ریال متجاوز باشد کلیه معاملات قبل هیئت مدیره تصویب خواهد داشت. ج ـ مدیر عامل باید طبق بندهای ۱۸ و ۱۹ ماده ۲۶ اساسنامه صورت حسابهای مربوطه را بموقع تنظیم و به هیئت مدیره شرکت تسلیم نماید و کلیه موارد مذکور در حقوق الف و ب بالا مدیر عامل حق توکیل غیر را به کلا دارا میباشد.

۷ـ بازرس اصلی و علی‌البدل : بازرس اصلی آقای یدالله جواهری و بازرس علی‌البدل آقای شاهرخ بهنام مدیران موسسه حسابرسی دقیق برای سال مالی تا آخر اسفندماه ۱۳۵۵ تعیین گردیدند .

از طرف مدیر کل ثبت شرکتها و مالکیت صنعتی ـ یحیی‌مدنی

بانک بازرگانی ایران استخدام میکند

بانک بازرگانی ایران تعدادی کارمند مرد دیپلمه برای شغل کارمندی تحویلداری استخدام مینماید . داوطلبان که حداکثر ۲۵ سال سن و دارای برگ خاتمه خدمت یا معافیت غیر پزشکی میباشند و میتوانند به بانک تضمین بسپارند باداره کارگزینی این بانک در ساختمان شعبه بازار واقع درچهارراه گلوبندک طبقه پنجم مراجعه نمایند. ۱ـ۲

بانک بازرگانی ایران

آگهی استخدام

لشگر پیاده گارد بمنظور تکمیل پرسنل غیر نظامی یگانهای تابعه خود در مرکز تعداد ۷ نفر داوطلب جهت انجام وظیفه درامورحسابداری بسمت کارمند با مدارک تحصیلی فوق دیپلم حسابداری یا دیپلم ریاضی یا بازرگانی باشرایط زیر استخدام می نماید .

الف ـ تابعیت کشور شاهنشاهی ایران

ب ـ مذهن‌بودن بیکی ازادیان (اسلام، مسیحی، کلیمی، زرتشتی)

پ ـ حداقل داشتن ۱۸ سال تمام و نداشتن‌سن بیش از ۴۰ سال تمام.

ت ـ انجام خدمت زیرپرچم یا معافیت قانونی عیرپزشکی و یا درصورت مشمول بودن با سپردن تعهد ـ شش سال خدمت در ارتش از انجام خدمت سربازی معاف خواهند بود

ث ـ عدم معروفیت به‌فساد عقیده وفساد اخلاقی و معتاد نبودن به‌استعمال مواد مخدر .

ج ـ داشتن صحت مزاج و توانائی‌برای انجام کار طبق گواهی پزشکان ارتش شاهنشاهی .

چ ـ موفقیت در مسابقه یا آزمایشهای ورودی که برحسب مورد از داوطلبین بعمل می‌آید .

تبصره ۱ـ حقوق داوطلبین در بدو استخدام برای کارمندان فوق دیپلم ماهیانه ۱۳۸۶۰ ریال و برای‌کارمندان دیپلماهیانه ۱۳۰۲۰ ریال خواهدبود درصورت‌مهارت وحسن‌انجام‌وظیفه از فوق‌العاده شغل ماهیانه حداقل ۵۰۰۰ ریال نیز استفاده خواهند نمود .

تبصره ۲ـ کارمندان استخدامی در طول خدمت از مزایای پس‌انداز ثابت وزارت جنگ وبیمه وخدمات درمانی و دفترچه خواربار استفاده خواهند نمود

داوطلبین میتوانند از تاریخ انتشار بمدت یکماه همه‌روزه بجز پنجشنبه و ایام تعطیل از ساعت ۸ صبح الی ۲ بعدازظهر با دردست داشتن ۸قطعه عکس ۴×۶ و دوبرگ رونوشت شناسنامه و مدرک تحصیلی به آجودانی لشگر پیاده گارد واقع در تهران خیابان کورش‌کبیر ـ چهارراه قصر مراجعه و ثبت‌نام نمایند .

آجودانی لشگر پیاده گارد

م الف ۲۵۹۸۵

آگهی مناقصه شماره ۱۱

سازمان هواپیمائی کشوری راهبری وسرویس تاسیسات و تهویه مطبوع و آب و فاضل آب فرودگاه بین‌المللی آبادان را بمناقصه میگذارد ، داوطلبان که باید عضو سندیکای شرکتهای ـ تاسیساتی باشند میتوانندازتاسیسات فرودگاه آبادان بازدید و جهت اخذ مشخصات و شرایط مناقصه و نمونه قرارداد به اداره کارپردازی و خدمات سازمان هواپیمائی کشوری واقع در خیابان‌شاهرضاروبروی دانشگاه‌مراجعه نمایند.

پیشنهاد دهندگان باید مبلغ ۱۰۰ر۰۰۰ ریال ضمانت نامه‌بانکی که یک‌ماه‌اعتبار داشته باشد بعنوان سپرده شرکت در مناقصه ضمیمه پیشنهادات خودنمایند، پیشنهاد و نمونه قرارداد باید امضاءو در پاکت لاک و مهر شده که روی آن عبارت (مربوط به راهبری وتاسیسات فرودگاه آبادان)قید شده باشد تا آخر وقت اداری روز سه‌شنبه ۲۴ر۱ر۵۵ به دبیرخانه سازمان هواپیمائی کشوری تسلیم‌ورسید دریافت‌دارند،پیشنهادات فاقد سپرده و یا مبهم و مخدوش و یا پیشنهاداتی که پس‌ازانقضاء موعدمقرر برسد ترتیب اثر داده نخواهد شد و سازمان هواپیمائی کشوری در رد و یا قبول هریک ویاکلیه پیشنهادات‌مختار است پیشنهادات رسیده در ساعت ۱۲ روز چهارشنبه ۲۵ر۱ر۵۵ در اداره کارپردازی و خدمات باز وقرائت‌خواهد شد، حضور پیشنهاد دهندگان درجلسه آزاد می باشد .

سازمان‌هواپیمائی کشوری

م‌الف ۲۶۳۲۸

نیازمندیهای اطلاعات

تلفنهای: ۳۱۱۲۳۰-۳۱۱۲۲۹ ۳۲۸۳۹۱-۳۲۸۳۸۸

به
در آغاز سال نو
همراه با شکوفه‌های بهاری، تهنیت‌های قلبی خود را به هموطنان عزیز
بویژه مدیران و مسئولین روابط عمومی شرکتها، موسسات و سازمانهائی که طی
سال گذشته پیامهای خود را در صفحات نیازمندیهای اطلاعات درج نموده‌اند
تقدیم میداریم و امیدواریم در سایه همکاری بیشتر سالی قرین موفقیت و باروری
شادی و سازگاری و سعادت و سلامت در پیش داشته باشید.
عیدتان مبارک و روز و روزگارتان خوش باد
کارکنان نیازمندیهای روزنامه اطلاعات

آپارتمان فروشی

آپارتمان
۳و۴و۵ اطاقه باقیمت مناسب‌نقد واقساط تلفن ۷۹۴۶۵۴
آ- ۲۰۴۳۵

یوسف‌آباد و امیرآباد همه نوع آپارتمانهای نوساز بفروش میرسد ۶۲۲۳۸۰

با ۱۵۰ هزار تومان‌پیش قسط‌باوام بانکی‌طویل‌المدت مالك آپارتمان ۴ اطاقه‌درآیزنهاورمیشوید ۹۳۷۳۵۶

بلوار الیزابت خیابان‌هما کوی پنجم
تعداد کمی از آپارتمان های مهندسی‌ساز و مستقل‌باتاسیسات و آسانسور ۶ نفره‌تمام‌اتوماتیك باقیست ۶۵۳۴۲۶ و ۶۵۰۲۷۴

پیش‌فروش نقدواقساط
آپارتمان ۳اطاقه مدرن‌مهندسی ساز معلا نیمه‌کاره باتعهد۳ماهه تکمیل خواهد شد ۲۵۰ هزار تومان‌شرق باغ‌صباخیابان‌سرباز- ۸۵۲۱۷۶
آ- ۲۷۹۸۳

آپارتمان فروشی
آپارتمان های ۳و۴اطاقه‌مهندسی ساز باوام بانکی تهران‌پارس. ۷۸۰۴۶۸
۱-۲۶ آ- ۲۹۴۵۷

فروش آپارتمانهای کوچك و بزرگ خیابان بهجت‌آباد(حافظ) زیر شعبه بانك ملی - کوچه امیرضائی
آ- ۱۹۶۵۵

عباس آباد
آپارتمان باحیاط ۳ اطاق شوفاژ روشن ۳۵۰ هزار تومان فروشی ۸۵۳۸۰۷
۱-۳ آ- ۳۰۲۰۹

آپارتمان فروشی خیابان‌بوستان سعدی باوسائل کامل. سه‌اطاق هال و تراس باوام بانکی۱۵ساله مقطوع ۲۵۰ هزار تومان تلفن ۹۵۱۱۶۰
آ- ۳۰۷۱۹

عباس آباد آپارتمان
طبقه سوم ۴ اطاق خواب ۲۰۰ متر ۶۰۰ هزار تومان ۸۵۳۸۰۷
۱-۳ آ- ۳۰۲۱۰

آپارتمان فروشی
آپارتمانهای ۳-۴-۵ اطاقی در نارمکوتهران‌پارس بدون‌واسطه با موکت و شوفاژ روشن و پارکینگ قیمت ۲۰۰ تا ۳۵۰ هزار تومان تلفن ۷۹۵۷۷۸
۱-۲۰ آ- ۲۹۱۰۴

آپارتمان فروش
پهلوی بالاتر از میدان ونك‌جنب فروشگاه اکسیر کوی لیداشماره ۱۴ تلفنهای۶۵۰۲۷۴و۶۵۳۴۲۶
آ- ۲۸۴۳۰

آپارتمان‌های فروشی دفتر جمشید تلفن ۹۲۸۰۸۲

آپارتمانهای مهندسی‌ساز ۲الی۵ اطاق خوابه درخیابانهای‌جردن پهلوی ظفر گاندی‌موجودتلفنهای ۶۲۲۰۶۵ و ۶۲۰۱۰۷
آ- ۳۰۷۴۶

اکازیون
آپارتمان نوساز واقع در بهترین نقطه عباس‌آباد، آبادانا، میدان نیلوفر فضای سبز دواطاق‌بـهال و سرویس کامل‌شوفاژروشن‌برق آب کولر تلفن کاغذدیواری‌بسیار تمیز قیمت مقطوع ۳۳۰۰۰۰ تومان تلفن ۸۴۵۱۳۷
۱-۳ آ- ۳۰۷۶۰

چند دستگاه
آپارتمان لوکس با دو اطاق خواب خیابان شاه عباس‌کبیر شمالی کوچه ورهرام پلاك ۱۱

آپارتمانهای نمونه آیزنهاور ۹۳۸۱۵۱

قابل توجه پزشکان
آپارتمان فروشی در خیابان کاخ نزدیك‌چهار راه سزاوار دارای هال‌و دو اطاق بزرك سرویس کامل جهت‌پزشکان‌بدون واسطه با تلفن ۶۴۱۷۱۱ از ساعت ۱۶ تا۱۸تماس گرفته شود.

قابل توجه شرکت ها و دفاتر
یکدستگاه آپارتمان نوساز طبقه سوم دارای ۳ اطاق‌خواب هال وسالن بزرگ ناهارخوری و سرویس کامل شوفاژ، کولر، پرده‌کرکره. موکت - فیش‌تلفن واقع درجاده قدیم شمیران طبقه فوقانی دفترخانه ۷ قلهك بدون واسطه ۶۰۰ هزارتومان مقطوع ازساعت ۲تا۴ واز ۷تا۸ تلفن- ۵۳۷۷۷۷ و ۵۳۸۵۶۳
۱-۶ آ- ۳۰۴۶۶

واقع در ۲۵ شهریور
سه دستگاه آپارتمان‌بسیارلوکس هردستگاه دارای یك‌اطاق‌خواب یك اطاق کوچك وسالن‌پذیرائی حمام آشپزخانه هردستگاه از ۳۶۰ هزار تومان ببالا بفروش میرسد تلفن ۸۴۲۳۱۹
آ- ۲۴۱۸۳

آپارتمان فروشی در شمال شهر ۲۳۴۸۹۵

آپارتمان در متل‌قو
یکدستگاه ساختمان‌بتون آرمه مشتمل بر ۸ آپارتمان مجزا یکجا یا جداگانه آماده فروش است در مسافرت ایام عید از این ساختمان‌زیبا و خوش منظره دیدن کرده و برای انجام‌معامله در محل به سرایدار و درتهران‌با تلفن۵۲۲۷۴۲ مذاکره فرمائید

خانه فروشی

آپارتمان و خانه‌درشمال غرب تهران. توکلی ۹۴۳۳۷۷

اکازیون
مستغلات با درآمد ماهی ۳۳ هزار تومان با مستاجر خارجی بمبلغ‌دو میلیون و سیصد هزار تومان بفروش میرسد تلفن ۶۵۲۸۸۷

خانه و آپارتمان تهران- پارس ۲ تا۱۲ اطاقه نقد واقساط بانکی۷۸۱۹۱۸

خانه‌ای ۲۰۰ متر مربع در تهران‌ویلا به فروش میرسد تلفن ۹۷۲۴۶۰

خانه کلنگی پنج اطاقه ۱۷۰متر ۲۶۰ هزار تومان تلفن۹۵۸۱۸۳
۱-۲ آ- ۳۰۷۷۳

دو دستگاه مستغلات هر طبقه دارای ۴ اطاق‌خواب باسرویس واقع‌درخیابان سلطنت‌آباد بفروش می رسد تلفن ۲۳۳۶۲۹

خانه و آپارتمان تهران پارس با وام بانکی ۷۸۱۹۵۷

خانه‌ای در تجریش
۲طبقه فروش میرسد ۲۶۴۷۵۵
آ- ۹۵۲۷۰

اکازیون
خانه‌ای واقع در تهران- پارس مساحت ۳۳۰ متر یکطبقه و نیم با آب‌وبرق و تلفن کولربدون‌واسطه قیمت مقطوع ۶۵۰هزار تومان فروشی۷۸۱۶۳۰

خانه‌ای‌واقع‌درخیابان‌آذربایجان پشت جبهه دونبش‌درماشین‌رودو طبقه ونیم که‌هرطبقه‌یک آپارتمان مجهز باتمام وسایل میباشد بمساحت ۱۳۶متربیواسطه‌مقطوع ۶۰۰۰۰۰ تومان تلفن ۹۵۸۹۱۸ بعدازظهرها.
۱-۳ آ- ۳۰۶۶۳

فرمانیه خانه‌ای جنوبی۲ طبقه مسکونی‌وپارکینگ فروشی تلفن ۷۳۳۸۸۵و ۲۶۸۱۹۳

خانه قدیمی باانضمام یك باغ دوهزار متر مربع‌چاه نیمه عمیق برق و تلفن آب در بهارستان آماده فروش تلفن ۲۹۲۲۱۷

خانه فروشی مستغلاتی
جنوبی ۲۳۶ متر زمین‌با۴۰۰متر زیربنا در ۳ طبقه هرطبقه ۳ اطاق خواب باسرویس کامل و شوفاژ روشن‌وکولر واقع درظفر انتهای‌رئیسی‌کوچه‌نقی‌زاده‌تلفن- ۸۴۹۷۴۴
۱-۳ آ- ۳۰۷۴۷

میدان کلانتری خیابان
کرمان کوچه زرین پلاك ۲۴ خانه‌ای ۲ طبقه نوساز با۸اطاق آب و برق قیمت مناسب‌فروشی
آ- ۲۵۴۳۲

ویلافروشی

۳ دستگاه ویلائی
درقلهك و شمیران فروشی - ۲۶۱۸۶۱
آ- ۲۵۸۲۷

ویلا و آپارتمان
برای فروش موجود است - ۸۵۳۷۳۶

آپارتمان، ویلا فروشی
واجاره بخارجی ۸۳۱۳۴۹
آ- ۲۱۶۵۸

اکازیون
درمسافرت عید میتوانیدازویلائی که در متل‌قو مبله است‌وبفروش میرسد دیدن کنید تلفن تهران ۸۴۴۸۳۴
۱-۳ آ- ۳۰۷۹۹

ویلا وخانه های شخصی‌ساز در پهلوی و جردن نیاوران و ظفر ۵۰۰الی۵۰۰۰ متری‌بفروش میرسد تلفن۶۲۲۰۶۵و۶۲۰۱۰۷
آ- ۳۰۷۹۰

ویلادر متل‌قو
تعدادی ویلای مهندسی‌ساز با سند مالکیت‌در۴ کیلومتری متل‌قو بطرف شهسوار برجاده طرف جنگل باکلیه تجهیزات بفروش میرسد تلفن ۸۴۷۹۹۸
۱-۳ آ- ۳۰۷۵۲۷

در ورامین
چند دستگاه ویلا قیمت از ۱۵۰ هزار تومان تا ۳۰۰ هزارتومان موجود است تلفنهای۸۵۷۹۸۲و ۸۵۳۷۳۶
۱-۳ آ- ۳۰۴۵۵

ویلا فروشی دریاکنار
یکدستگاه ویلا ساحل دریا بمساحت۵۰۰ متر مربع باآبو برق سهر فیش تلفن - شامل۶ اطاق خواب - آشپزخانه - ۲ توالت و یک حمامبفروش‌میرسد برای بازدید در محل خیابان صفا میدان مرجان شماره ۲۵ تلفن شماره ۲۳۸۰۶۱ ازساعت ۳بعدازظهر.
۱-۳ آ- ۲۰۶۵۳

بعلت مسافرت فوری
ویلا در یك‌هزار متر‌واقع در دروس بلوار شهرزاد حدود ۳۰۰ متر زیر بنا چهار اتاق‌خواب پارکت- شوفاژ - کولر - استخر و کلیه تاسیسات لازم قطعی سه میلیون تومان تلفن ۶۸۱۷۳۳

ویلا در دریاکنار
یکباب ویلای نوساز باتلفن در دریاکنار درحدود ۳۰۰ هزار تومان بفروش میرسد. طالبین درتهران باتلفن۸۴۳۳۷۰ ودردریاکنار در تعطیلات عید با تلفنهای ۲۶۵۷ و ۲۸۴۸ تماس بگیرند.

زمین فروشی

بعلت مسافرت ۴۵۰ متر زمین مجاور پیست آبعلی بیواسطه بفروش میرسد تلفن ۶۶۶۰۱۹
آ- ۲۰۲۵۵

زمین صنعتی- کارخانه فروشنده‌ایم ۹۳۹۱۶۴

دفتر شهیاد
با فرارسیدن سال نو عیدی‌میدهد
قطعات ۵۰۰ متری پرسپولیس کرج با سند مالکیت
متری ۳ تومان
ببالا نقد و اقساط بدون خرج محضروکمیسیون خیابان خراسان نبش لرزاده ۳۵۲۱۶۴ و ۳۵۸۱۰۵

زمین فروشی
۴کیلومتری جنوب اتوبان‌خروجی کرج به تهران بقطعات ۱۱۲۵ و ۲۲۵۰ متری بر خیابانهای ۱۶و ۲۰ متری ارزانترین قیمت وغیر ممکن است بتوانید در اطراف ۴کیلومتری کرج‌باین‌ارزانی زمین مشابه خریداری کنید باسند مالکیت. تفکیک‌شده‌آماده‌تحویل ۴الی۷ بخیابان شاه ساختمان آلومینیوم شماره ۱۵ همکف‌تلفن ۶۶۶۴۹۲ مراجعه فرمائید.
آ- ۲۸۸۹۰

سرقفلی

در سید خندان
تعدادی مغازه و ۵۰۰ مترزیر زمین نوساز نقد واقساط واگذار میشود تلفن ۲۳۶۲۶۲
۱-۱۵ آ- ۲۹۵۵۱

یک باب مغازه جهت بازار کفاشیها کوچه سید ولی پاساژ کمالی عرش میرسد تلفن - ۵۲۹۸۸۲
آ- ۳۰۵۴۲

مغازه عکاسی با ۹ سال سابقه‌کار باجوازوسایل آماده در خیابان عباس- آباد مهناز فروشی ۸۴۱۳۸۲

مغازه ۲ نبش بازیرزمین وتلفن واقع درخیابان‌برازی‌شمالی‌جنب کوچه بیدی واگذار میشود تلفن ۶۶۲۹۹۶
۱-۲ آ- ۳۰۸۳۵

یك شرکت تاسیساتی‌و تجارتی دارای نمایندگی های بسیار عالی دارای۵ اطاق با وسائل کار و تزئینات کامل - کولر- شوفاژ - آسانسور - دستگاه‌تلفن‌رئیس‌منشی و دو خط تلفن‌درخیابان ویلا واگذار میشودتلفن ۲-۸۳۶۳۹۱

انبارفروشی شهردی
مساحت ۳۰ هزار متر مشجر با پنجهزار متر سالن دارای آبو برق و تلفن ۵۲۳۱۵۱ و۵۲۷۳۵۶
۱-۲ آ- ۳۰۶۹۹

دفتر تجارتی خیابان‌شاهرضایک دستگاه آپارتمان مبله طبقه اول دواطاق آبدارخانه و هال بزرگ باسرویس واگذار میشود تلفن ۳۹۲۳۹۴ و ۷۵۴۵۸۹
۱-۲ آ- ۳۰۷۷۴

خواربارفروشی۲نبش‌با
جواز درظفر خیابان رئیسی ۲۴ متری نونهالان فروشی۲۶۵۹۲۰
۱-۵ آ- ۳۰۴۶۲

اجاره‌داده‌میشود

آپارتمانهای ۲ تا ۱۲۵ اطاقه
درتخت‌طاوس. عباس‌اباد،وزراء امیر اباد ونک شمیران‌برای اجاره خیابان‌وزراء نبش‌خیابان یازدهم ساختمان ۱۳۸ طبقه‌سوم دریچه‌تلفن ۶۲۴۶۱۳ و۶۲۲۹۵۴

موسسه‌پرستو۸۲۵۴۱۲
مرکز اجاره خارجی‌وایرانی‌برای سکونت و محل کار.
آ- ۲۰۴۳۵

مستقل ویلا و آپارتمان برای محل کار و سکونت تلفنهای - ۶۲۲۰۶۵ و ۶۲۰۱۰۷
آ- ۳۰۳۹۷

سیدخندان
آپارتمان ۴ اطاقه ۳۹۰۰ تومان برای خانواده اجاره داده‌میشود ۲۳۶۲۶۲
۱-۵ آ- ۲۹۵۵۷

عباس آباد
محل‌کار موجوداست قیمت۸تا۱۲ تومان تلفن ۸۵۳۸۰۷
۱-۳ آ- ۳۰۴۶۹

مورد نیاز اجاره

مورد نیاز خارجیان
سازمان خارجی جهت سکونت چندین خانواده‌خارجیان‌احتیاج به ویلا وآپارتمان مبلوغیرمبله رادارد ۸۲۳۱۵۵ و ۸۲۷۹۰۱
آ- ۲۴۳۱۰

تعدادی ویلا و آپارتمان برای خارجیان شرکت احتیاج است تلفن ۲۹۲۹۸۴

مورد نیاز اجاره
یکدستگاه اپارتمان جمعا ۳اطاق ویا اجاره ماهیانه حدود ۱۵۰۰ تومان برای یک زن و شوهر نیازمندیم تلفن ۳۱۲۴۱۳ و ۳۲۸۳۹۰

برای کارمندان عالیرتبه موسسه خارجی ویلا و همکف فوری نیازمندیم ۷۸۳۱۶۷ و ۷۸۵۶۶

مورد نیاز طبقه اولیاویلاجهت اجاره بخارجیان تلفن ۸۴۹۶۲۵

اجاره بخارجی
هر نوع خانه و آپارتمان خودرا همین‌امروز‌توسط خانم امریکانی لوسی به خارجیان اجاره دهید تلفن های ۶۵۱۲۱۲- ۶۵۱۲۱۳

آپارتمان یک یادو اطاقه‌حوالی امیرآباد گیشایکساله ۱۵۰۰۰ ریال کارمند مجردتلفن۳۶۳۳۷۰
۱-۲ آ- ۳۰۷۱۱

جهت سکونت روسای چند شرکت خارجی به تعدادی ویلا و طبقه همکف با استخر برای اجاره فوری نیازمندیم ۸۴۸۴۲۴ و ۸۵۳۸۵۳

بیک دستگاه آپارتمان‌یک‌اطاقه‌در شمال شهر نیازمندیم تلفن - ۸۵۶۳۶۰
۱-۳ آ- ۳۰۶۷۵

نیازاجاره بخارجی
۴دستگاه ویلا یا آپارتمان جهت محل کار و سکونت مبلوغیرمبله نیاز است تلفن ۸۴۷۹۸۲ و ۸۵۳۷۳۶
آ- ۲۸۸۳۰

نیاز اجاره ویلا برای خارجیان
دودستگاه ویلا با استخر در شمال‌شهر و شمیرانات برای دو خانواده خارجی فوری نیازاست باتلفن ۸۵۸۵۹۸ و ۸۴۹۴۶۹ آقای سیمون تماس بگیرید.
آ- ۳۰۷۵۰

خانه یا آپارتمان مجهز برای سکونت یک زن و شوهر رهنی تا یک میلیون ریال نیازمندیم پنجشنبه از ۱۵تا۱۸ و جمعه‌از صبح تا ۱۲ بتلفن ۶۲۲۵۲۴ اطلاع فرمایند.
۱-۲ آ- ۳۰۷۵۲

برای خارجیان
آپارتمان مبله دارای ۳ اطاق خواب و سرویس کامل برای اجاره خیابان کریم خان زند خردمند شمالی کوچه کیان‌تلفن ۸۲۱۱۹۹

مورد نیاز برای خرید

زمین
زمینهای‌کشاورزی
خریدار و فروشنده‌ایم ۹۳۹۱۶۴

تهرانپارس
زمین‌خریداریم ۷۸۱۹۵۷

زمینهای تهرانپارس خریداریم- ۷۹۳۰۲۰

خانه شما را در شمال تهران فوری میفروشیم تلفن۶۲۲۰۶۵و۶۲۰۱۰۷

خانه‌های کلنگی و زمینهای ساختمانی
در شمال شهرخریداریم دفتر جمشید تلفن ۹۲۸۰۸۲

خریدار زمین های‌تهران پارس تلفن ۷۸۰۰۶۱

مرکز خرید و فروش اراضی مهرشهرگلشهر و کوی ولیعهد گوهر دشت ۶۴۲۶۸۲

بنگاههای معاملات املاك

خریدار و فروشنده
خانه وزمین در تهران‌پارس‌تلفن ۷۸۱۳۷۳

زمین صنعتی فروشنده وخریداریم تلفن۹۵۱۲۷۰

مرکز فروش اپارتمان‌و خانه های کوچك‌وبزرك در تمام نقاط‌شمال شهر تلفن ۹۳۷۰۶۲ شاهی

دفتر پارس
مرکز معاملات املاك‌شهر و شمیرانات ۸۴۱۵۵۸

اراضی صنعتی و انبار و کارخانه تلفن۹۷۹۱۹۵

معاملات پول

پول موجود
وام‌درمقابل چك‌کارمندی
۶۶۳۳۳۱

پول
در ۳ دقیقه با بهره ۲- درصد در مقابل اتومبیل تلفن تاکسی ساختمان چك کارمندی مازاد ملك میدان رشدیه
۹۲۵۰۰۸

وام‌ارزان
درمقابل اتومبیل تلفن و ملك فرح شمالی
۸۵۹۵۰۶

وام‌درمقابل چك‌کارمندی
۶۴۶۴۵۵

پول شرطی
در مقابل چك کارمندی اتومبیل و ملك فوری
تلفن ۸۵۹۹۶۳

پول ارزان فوری ۸۲۲۶۵۹
آ- ۲۹۹۷۱

باچك وام بکارمندان و تجار ۶۱۷۳۰۱ از هزار تا ۵۰ هزار تومان بدون ضامن نزول

پول شرطی فوری جهت خانه و مستغلات ۸۳۰۸۳۵

پول در مقابل چك کارمندی تلفن ۸۳۰۹۸۲

پول فوری باسودبانکی مقابل خانه تلفن ۹۲۸۴۶۵

خانه پول - فرح شمالی مرکز معاملات پول تهران۸۴۸۳۸۸

مورد نیاز
پول شرطی نیازمندیم ۸۲۲۶۵۹
۱-۲ آ- ۲۹۸۰۳

پول شرطی مقابل خانه مستغلات فورا نیاز ۹۲۰۸۲۹

وام‌بهرطریق
تلفن۹۳۱۷۲۱-۹۳۱۷۳۱

پول درمقابل مبیع ارزنده نیازمندیم تلفن ۸۵۹۹۶۳

قبوض

خرید اوراق‌قرضه‌دولتی و قبوض مرحله سوم‌و قبوض شهرداری ۶۴۵۹۵۷

معاملات تلفن

فروش تلفن ۶۴۷۶۱۲

لوله کشی گاز

لوله‌کشی گاز با تایید شرکت ملی گاز هومیکو تلفن ۷۵۵۶۹۱

شرکت مهندسی وایس‌هایت لوله‌کشی گاز خانگی تجارتی و صنعتی باتائید شرکت ملی گاز ۸۵۵۸۳۷
۱-۲۰ آ- ۳۰۶۷۲

لوله‌کشی گاز با تائید شرکت ملی‌گازمهندسی هژیر ۹۲۸۹۷۶

لوله‌کشی گاز
مورد تائید شرکت ملی گاز ۸۳۹۲۹۹ و ۶۶۷۷۷۰

لوله بازکنی

لوله بازکنی ولوله‌کشی روزولت۶۴۷۱۴۳

لوله‌بازکنی‌ولوله‌کشی مقدم ۱۲۵۲۷۴

لوله بازکنی فوری
سعدی ۳۵۵۴۷۳

لوله بازکنی فقط ۲۵ تومان فوری یکساعته ۷۶۵۲۴۴

لوله بازکنی روزولت ۳۶۰۴۳۹

لوله باز کنی فوری ۹۲۱۵۵۲

لوله بازکنی لوله‌کشی تشخیص محل گرفتگی لوله با دستگاه الکترونیک ۹۳۶۲۴۱ ۶۲۸۰۴۷ امدادسرویس

لوله بازکنی و لوله‌کشی نوین ۶۵۰۵۴۴

لوله بازکنی فوری ۵۳۳۱۵۷

لوله بازکنی یکساعته ۹۲۴۳۸۰

تاپ دیوترم لوله‌بازکنی لوله‌کشی و سرویس تلفن ۷۶۴۴۰۳ و ۷۶۸۸۲۶

لوله باز کنی فوری ۷۵۰۲۴۴

تخلیه چاه

تخلیه چاه
تعمیرچاه ولوله‌بازکنی فوری‌هما ۵۴۶۴۱۶

تخلیه و حفر چاه
ولوله بازکنی ۹۲۹۳۲۰
متر مکعب۱۵ تومان

نشت‌یابی اتحاد
محل گرفتگی لوله های سردو گرم بادستگاه الکترونیکی - ۹۴۱۷۲۸

تخلیه‌چاه ۵۳۱۵۵۰

تخلیه چاه
لوله‌بازکنی متری ۱۵ تومان ۶۶۷۹۱۳ و ۵۳۷۸۸۵

تخلیه‌چاه
باپمپ‌مخصوص لجن‌کش **کاوه ۹۷۴۷۲۹**

فروش شیشه

شیشه فروشی نوید ۸۲۸۲۲۴

جردن شمالی

قطعه زمینی ۱۰۰×۳۰۰ با اجازه نمایشگاه متری ۴۵۰۰ تومان برای فروش تلفن ۲۳۲۲۲۲و ۲۳۷۵۰۰

قابل توجه

مسافران نوروزی در هامبورك
فروشگاه‌ایران‌اکسپرس
ایمپورت‌قماشچی
آمادگی خودرا جهت تحویل فوری‌تلویزیون های رنگی ودستگاه های استریوفونیك و کلیه لوازمات الکتریکی خانگی به آدرس هامبورك۱۹ اپندور فروك شماره ۸۰ تلفن ۷۲-۴۹۱۴۰۷۱ باطلاع میرساند.

SCOTSMAN
یخسازی اسکاتسمن

۵۰۰، ۱۰۰، ۲۰۰، ... دکیلو
در ۲۴ ساعت وارد شد
فروشگاه منصور تلفن ۷۵۴۲۹۲ ۷۶۲۵۲۷

آگهی استخدام

برای کار درتهران احتیاج به‌افرادزیر میباشد:
۱- جوشکار درجه یك اسکلت فلزی ۳نفر
۲- جوشکار لوله‌کشی شوفاژ ۲نفر
۳- لوله‌کش آب سردوگرم ۲نفر
واجدین شرایط میتوانند ازساعت ۹صبح الی ۱۱ونیم جهت مذاکرات به‌نشانی خیابان کورش کبیر پیچ شمیران نرسیده به چهارراه حقوقی ساختمان اردشیر طبقه سوم دست چپ درب‌اول به‌مهندس جادنیکو مراجعه فرمایند.

قابل توجه رستوران ها و عمده‌فروشان
مقدار چندتن رب‌گوجه فرنگی در قوطی‌های نیم کیلوئی‌و ۴ کیلوئی موجود است تلفن ۹۵۵۰۱۲

قابل توجه دارندگان اتومبیل پیکان
فروشگاه لوازم یدکی شادمهر ازروز دوم عید ازساعت ۸ الی ۲بعداز ظهر باز خواهدبود .خیابان تاج خیابان شادمهر نرسیده به آیزنهاور دست چپ پلاك ۴۷ تلفن ۹۷۲۶۵۰

تخلیه‌چاه‌فاضلاب

تخلیه چاه فاضلاب و توالت و سپتیك‌تانك و فوسپتیك و حفر چاه با دستگاه موتوری شرکت ایران شوشتر ۸۲۹۵۵۶- ۸۳۰۷۲۲

تخلیه کامل هرنوع چاه فوری
شرکت سالجو (امدادسرویس) ۹۳۶۲۴۱-۶۲۸۰۴۷

خانه‌شمارا بخارجیان اجاره‌میدهیم

مؤسسه نیازمندیهای خارجیان
خانه بخارجیان اجاره میدهد
۸۳۰۰۸۲ - ۸۳۰۰۸۱
۸۲۱۷۲۳ - ۸۲۱۸۱۱
۳۰۱ تخت جمشید مقابل سفارت آمریکا

مؤسسه امپایر ۲۳۷۵۰۰
خانه بخارجیان اجاره میدهیم
۲۳۸۹۵۵-۲۳۲۲۲۲

سازمان مسکن پارس
مرکز ۸۵۳۸۵۳
۸۴۸۴۲۴
اجاره ۸۵۷۵۸۵
بخارجیان

خانه شما رافوری به خارجیان اجاره می‌دهیم
تلفن۶۲۲۰۶۵و۶۲۰۱۰۷

سازمان خدمات تهیه مسکن
مرکز اجاره بخارجیان-۹۳۶۲۷۸

مؤسسه امور خارجیان
مرکز اجاره تخت جمشید جنب بیمارستان ۵۰۳
۷۵۱۷۸۲-۷۵۲۳۵۸

موسسه ظفر ZAFAR
اجاره فوری
خانه بخارجیان اجاره میدهیم
آپارتمان ویلائی شما
تلفنهای ۲۲۷۷۴۶ ۲۲۸۵۸۹

موسسه ایفل
اجاره بخارجیان ۸۵۹۹۶۰

سازمان نیازمندیهای رز
تلفن ۶۲۷۳۹۴-۶۲۳۷۴۶
مرکز اجاره - خرید و فروش
هرنوع منزل - آپارتمان

اجاره بخارجی وایرانی از ۴ تا ۵۰ اطاقه
۸۴۲۸۸۴

نیازمندیهای سهمون
مرکز اجاره بخارجیان
درشمال شهر
۸۵۸۵۹۸-۸۴۹۴۶۹

اجاره ویلاوآپارتمان
بخارجیان فوری
تلفن: ۸۵۹۹۸۸

اجاره بخارجیان
وزیری
۸۴۶۱۶۳
۸۵۶۱۷۴
۸۳۳۹۱۲
۶۵۶۹۵۷

آژانس بین‌الملل
۸۳۰۸۴۱ -۸۳۰۸۴۲-
اجاره هر نوع مستغلات مبله‌وغیر مبله به‌خارجیان

۲۴ ساعته
اجاره بخارجیان
فرخ
سازمان نیازمندیهای بین‌الملل
با ده سال تجربه
۲۳۸۷۹۹-۲۳۹۱۱۸

آژانس فارنر
ازتجربه واشنائی‌ما‌باشرکت‌های خارجی برای اجاره‌دادن‌ویلاهاو آپارتمان های خود استفاده نمائید تلفن ۸۴۷۹۹۸
۱-۲۰ آ- ۲۵۳۱۵

سازمان کورش
۸۲۹۷۶۶- ۸۳۵۱۲۰
اجاره منازل بخارجیان

مشاور خارجیان
اجاره بخارجیان ۸۲۴۴۱۶ و ۸۳۲۹۵۸
آ- ۲۴۳۳۵

سازمان نیازمندیهای خارجیان
خانه شما را اجاره میدهد
۸۲۳۱۵۵ ۸۲۳۹۳۹
۸۲۸۱۰۶

موسسه کیو
۲۸۵۶۸۵
۲۸۵۳۸۰
مرکز اجاره بخارجیان

پیشتاز
پیشتاز اجاره به‌خارجیان
۳۱۷۷۴۲-۳۹۱۰۵۵

شرکت هماهنگی خدمات
شخصا یاتوسط اژانس‌موردنظر مشخصات دفاترکار ومحل های مسکونی را منحصرابرای‌اجاره بخارجیان بدایره منازل این شرکت اعلام فرمائید ۶۲۲۴۷۰و ۶۲۲۴۳۰
آ- ۲۴۳۵۲

آژانس هایلند
مرکز اجاره به خارجیان
تلفن
۸۴۶۱۶۳-۸۵۶۱۷۴

آژانس سی ساند - ار اجاره بخارجیان۸۴۹۶۲۵

آژانس پرنس پولیس
اجاره بخارجیها
۸۹۲۵۲۰-۸۹۷۵۴۱

زمین فروشی

قابل توجه علاقمندان پروژه های آپارتمان سازی
زمینی به مساحت ۳۰۰۰ متر مربع واقع‌در الهیه (زرگنده) با اجازه ۸۰ دستگاه آپارتمان ۲و۳ اطاق خوابه در ۲بلوك ۱۶ و۱۰ طبقه و پارکینك و با تمام نقشه ها ومحاسبات وجواز آماده‌برای‌فروش متر مربعی ۵۰۰ تومان تلفن ۲۳۲۲۲۲ و ۲۳۷۵۰۰

نیازمندیهای اطلاعات

برای دادن آگهی تلفنی باشماره‌های ذیل تماس حاصل فرمائید

تلفنهای: ۳۱۱۲۲۵-۳۱۱۲۲۴

استخدام

بیك پرستار تحصیل ـ کرده که زبان فرانسه‌یا انگلیسی بداند و سابقه کار داشته باشد برای پرستاری یك بچه ۵ماهه شبانه‌روزی با حقوق مکفی نیازمندیم با تلفن ۲۲۵۰۷۵ تماس بگیرند.

بانوئی جهت پرستاری با حقوق مکفی۳۵۵۷۳۳

استخدام نظافتچی مرد تماموقت باحقوق مکفی نیازمندیم۷۹۵۷۵۹

شرکت
C-M-H
تعدادی بازاریاب‌وتعدادی موتور سوار برفکارمورد نیاز است تلفن۳۵۹۲۰۰

شرکت
موتور بال
بیك دوشیزه یا بانو مسلط بزبان انگلیسی (نامه‌نگاری) نیازمنداست تلفن ۸ـ ۳۱۹۴۲۵

پرستار نوزاد شبانه‌روز مورد نیاز است تلفن ۳۱۶۴۷۷

احتیاج فوری بیکزن‌درخانواده خارجی نگاهداری‌یک بچه‌تهیه غذا ـ نظافت از۷٫۳۰ صبح‌تا۶ عصر ـ تلفن ۲۳۴۴۲۰ بین۸صبح تا۴بعدازظهر .
۱ـ۲ آ ـ ۳۰۷۹۷

دوشیزه یا بانوبرای‌کار در لندن نیازمندیم ـ آموختن زبان و مخارج‌او بعهده ما خواهد بود ـ توریستی تایمز تلفن ۶۴۸۰۰۱ آدرس پهلوی امیراکرم پاساژ آریا طبقه چهارم پلاك ۹

مهندس‌سیویل بابیش‌از ۳ سال سابقه برای نظارت کارگاه در تهران و شهرستان استخدام میشود
مهندسان مشاور بنیان
تلفن ۸۹۶۷۸۵ و ۸۹۳۶۵۲

شرکت تجارتی احتیاج به متخصص برق ـ الکترونیك دارد که پس ازاستخدام جهت‌آموزش به سویس اعزام خواهند گردید با تلفن ۷۵۶۳۴۰ تماس حاصل نمایند.

شرکت سهامی خاص
آلوپن
تعدادی کارپرداز ماهر با حداقل ۵ سال سابقه کاررا باحقوق و مزایای مکفی استخدام مینماید .
متقاضیان میتوانند همه روزه از روزهای شنبه الی چهارشنبه از ساعت ۸ الی ۱۴ به امور اداری شرکت واقع در خیابان عباس‌آباد‌نبش‌پمپ‌بنزین خیابان پاکستان کوچه دوم پلاك ۲۸ مراجعه نمایند .

کارگاه چوب و فلز
نجار ـ فرنگی ساز ـ کلاف ساز ـ آهنگر ـ استاد وشاگرد واقع در جاده مخصوص کرج استخدام میکند سرویس ایاب و ذهاب و تغذیه ارزان آماده است تلفن های۶۵۳۱۸۴ـ۶۵۲۷۹۲

آگهی استخدام
موسسه مهندسین‌مشاور
بچند نفر مهندس معمار و مهندس‌راه‌و ساختمان و نقشه‌کش با حداقل ۵ سال سابقه کار بطور تمام‌وقت برای تهران با حقوق مکفی استخدام‌می نماید با تلفن ۶۵۵۴۲۵ تماس حاصل فرمایند

آگهی استخدام
جوشکار برق‌وکاربیت کار لوله مسی وعایق‌کار سردخانه با حداقل سه سال تجربه برای کار در شهرستانها نیازمندیم تلفن ۸۲۷۵۲۴

شرکت صنعتی‌و شیمیائی نیماکو استخدام میکند
۱ـ دوشیزه یا بانو وارد به امور پرسنلی‌وماشین نویسی فارسی تمام وقت دو نفر
۲ـ کمك حسابدار (زن) باتجربه تمام وقت‌دونفر
متقاضیان مشخصات ـ کامل خود را با یك قطعه عکس و میزان حقوق درخواستی بصندوق پستی ۵۷۲ر۶۴ حداکثر تا۳۰ر۱۲ر۵۴ارسال دارند ۱ـ۳

شریك
شخصی جوان باداشتن‌دفترکار وتلفن مستقیم واقع در فرح شمالی و آشنابه‌زبانهای‌خارجی وارد به امور فنی و فروش آماده مشارکت یا همکاری در خدمات فنی میباشد تلفن ـ ۸۵۰۸۳۴ ودرایام تعطیل تلفن ـ ۲۶۳۳۶۳

جویای کار
حسابرسی و تنظیم دفاتر حسابداری در بازار بطور کنتراتی توسط حسابدار با سابقه تلفن ۵۳۳۶۰۰

آشپز فرنگی وایرانی با ضامن معتبر جویای‌کاربراهنمای‌شماره ۴۱۶ تلفن ۳۱۱۰۸۰ مراجعه فرمایند .
۱ـ۲ آ ـ ۲۰۳۹۹

یکنفر بانوی خانه‌دار مجرد و ضامن‌دار جهت شبانه‌روزی‌مورد نیاز است حقوق مکفی با کلیه مخارج و مسکن وغیر پرداخت میشود داوطلبان‌باتلفن۶۳۰۱۶۸ تماس بگیرند.
۱ـ۳ آ ـ ۳۰۷۲۵

یک شرکت معتبر ملی‌برای‌فروش محصولات جدیدخود به چندنفر بازاریاب باتجربه وکارمنددفتری و تحصیلدار نیازمند است طالبین لطفا باتلفنهای ۳۱۹۴۱۲ و ۳۹۲۱۳۲ و ۳۱۶۸۸۸ تماس حاصل فرمایند .
۱ـ۳ آ ـ ۳۰۷۲۲

TEXAS REFINERY CORP. offers opportunity for high commission income PLUS substantial fringe benefits for individual in your area. English essential. Import experience helpful, but not necessary. Airmail reply to A. M. Pate, Jr., President, Dept. EX-76, Box 711, Fort Worth, Texas 76101 U.S.A.

کارگر فایبرگلاس کار
بده‌نفر کارگر فایبرگلاس‌کار مورد احتیاج است به آدرس پهلوی مقابل پارك ساعی شرکت آریااسپرت مراجعه نمائید تلفن ۶۸۵۰۲۰
۱ـ۲

راننده پایه یکم با سابقه برای رانندگی تریلی نیازمندیم ۸۴۸۷۹۳

آگهی استخدام
مدیریت‌مهندسی و تاسیسات نیروی دریائی شاهنشاهی.
تعدادی ماشین نویس فارسی و لاتین که دارای تجربه‌کافی‌باشند با حقوق مکفی استخدام مینماید
متقاضیان میتوانند همه روز غیر از پنجشنبه و جمعه از تاریخ ۷ر۱ر۵۵ به ساختمان مدیریت مهندسی و تاسیسات واقع در خیابان تخت ـ طاوس خیابان دریای‌نور قسمت اموراداری‌مراجعه نمایند .

تعدادی دوشیزه یا بانو جهت فروشندگی نیازمندیم تلفن ۸۵۸۱۱۲

گمشده
سگ بکسر ماده رنگ قهوه‌ای سه‌شنبه درپارك شاهنشاهی خیابان پهلوی گمشده درصورت پیداشدن بشماره تلفن ۳۱۲۶۳۴ تماس بگیرید .

پروانه حمل اسلحه بنچتیرپران ساچمه‌زنی کالیبر ۱۲بنام‌اینجانب محمدعلی فروغی‌مدتی‌است‌مفقود گردیده از یابنده خواهشمندم به تلفن۶۶۵۱۴۲ و ۶۴۲۳۵۵اطلاع دهد و مژدگانی دریافت نماید.

دسته چك اینجانب محمدرضا حسن‌زاده از شماره ۵۳۲۶۲ الی ۵۳۲۷۰ بانك پارس شعبه‌شهناز مفقود گردیده وچکهای مزبور از درجه اعتبار ساقط میباشد لطفا یابنده باتلفن ۳۳۴۹۸۱ تماس بگیرید .

کیف چرمی اداری به رنك‌قهوه‌ای‌مدل‌انگلیسی حاوی یك عدد پاسپورت پاکستانی به شماره AE 198171 بنام آقای امجد ـ اصغر ـ علی و بلیط هواپیمائی و کارت بهداشت‌ومدارك دیگر مفقود گردیده‌است از یابنده تقاضا می‌شود باتلفن ۶۲۴۹۱۹ تماس گرفته و مبلغ ۲۰۰۰۰ ریال مژدگانی دریافت دارند .

کاباره
باکارا
پیشرو کاباره‌های ایران همه شب مجموعه‌ای از برنامه های خارجی و ایرانی را برای شما انتخاب کرده است تلفن های رزرو
۶۲۸۲۰۸ ـ ۶۲۵۱۷۷

شکوفه‌نو
یکی از چهار کاباره بزرك جهان
بهترین برنامه های ایرانی و خارجی را همه شب تقدیم میکند .
تلفن های رزرو
۵۴۴۰۴۴ـ ۵۴۳۰۳۳

رستوران‌ها
سالن طلائی
آماده پذیرائی‌برای‌جشن های عروسی و میهمانی
آیزنهاور بهبودی
۹۷۴۱۹۲

شرکت سهامی عام کارخانجات صنعتی ایران ناسیونال
جهت کادر رانندگی خود به تعداد ۴ نفر راننده پایه یك و۱۶ نفر راننده پایه دو نیازمند است .
متقاضیان میتوانند با دردست داشتن‌مدارك همه روزه صبح ساعت ۶ الی ۲ بعداز ظهر به اداره استخدام واقع در کیلومتر ۱۸ جاده‌کرج مراجعه فرمایند .
۱ـ۳

لیسانسیه
شرکتی تولیدی و بسیار معتبر برای تصدی پست معاونت کارگزینی پالایشگاه خوددرتهران جوان لیسانسیه‌ای را با دوسال سابقه‌کار مفیدو تسلط کافی بزبان انگلیسی استخدام مینماید .
خواهشمند است تقاضای‌خود رابا ذکرسوابق تحصیلی و شغلی‌و علائق شخصی‌و میزان‌حقوق درخواستی هرچه زودتر بصندوق پستی شماره ۱۴۳۶ـ۱۱ تهران ارسال فرمائید .

به مهندس راه و ساختمان باسابقه مدیریت بزرك در کار آزاد بزرك راه و ساختمان
جهت کار در تهران نیازمندیم لطفا به صندوق پستی ۴۱۲۲۶۳ مشخصات فنی و تجربی و تحصیلی خودتانرا مرقوم فرمائید.

استخدام
یك بانو یا دوشیزه آشنابه تایپ فارسی‌مورد احتیاج است از۸ صبح تا۴ بعدازظهر به تلفن ۸۲۰۶۳۱ مراجعه فرمائید .

آگهی استخدام
سازمان تامین خدمات درمانی جهت خدمت در آموزشگاه های پرستاری و بهیاری تابعه‌خود در تهران و شهرستان ها تعدادی مربی باحقوق مکفی استخدام مینماید از واجدین شرایط‌زیر.
۱ـحداقل لیسانس پرستاری
۲ـ حداقل دو سال تجربه‌درآموزش‌پرستاری
۳ـ آشنائی کامل بزبان انگلیسی .
خواهشمند است از تاریخ انتشار این‌آگهی همه روزه از ساعت ۸ الی۱۶ باداره کل امور پرستاری سازمان تامین خدمات درمانی واقع‌در خیابان آبان جنوبی مراجعه نمایند.
سازمان تامین خدمات درمانی
م‌الف ۲۶۲۱۸ ۱ـ۲

آگهی استخدام
دفتر مهندسی استان ساحلی به منظور تکمیل کادر خود به افراد زیرنیازمند است.
۱ـ مهندس راه و ساختمان
۲ـ مهندس آرشیتکت
۳ـ مهندس شهرساز
۴ـ مهندس مکانیك
۵ـ مهندس تاسیسات
۶ـ مهندس فضای سبز
۷ـ کمك حسابدار دیپلمه
۸ـ تکنیسین نقشه‌بردار
۹ـ تکنیسین راه و ساختمان
۱۰ـ ماشین‌نویس
۱۱ـ راننده
۱۲ـ مستخدم
داوطلبین برای کسب اطلاعات بیشتر به دفتر مهندسی استان ساحلی واقع دربندرعباس روبروی شیلات مراجعه نمایند .

مدیریت مهندسی و تاسیسات نیروی دریائی شاهنشاهی
بمنظور خدمت در تهران و شهرستانها تعدادی مهندس راه‌و ساختمان ، معمار ، برق ،مکانیك‌و تاسیسات با حداقل ۵ سال سابقه کار مفید و حقوق مکفی متناسب‌با سابقه‌کار بطور پیمانی استخدام مینماید .
داوطلبین میتوانند همه روزه از تاریخ ۷ر۱ر۵۵ به‌ساختمان‌مدیریت مهندسی‌و تاسیسات‌واقع‌درخیابان تخت‌طاوس‌خیابان‌دریای نورمراجعه نمایند .

نیروی دریائی شاهنشاهی
آگهی استخدام
نیروی دریائی شاهنشاهی تعدادی غیرنظامی لیسانس زبان و مترجم زبان انگلیسی را با حقوق و مزایای مکفی جهت خدمت در پایگاه دریائی بندرپهلوی استخدام مینماید .
داوطلبین میتوانندبرای‌کسب اطلاعات‌بیشتر وثبت نام‌بمدیریت‌استخدام‌خیابان‌سپهبد زاهدی جنب‌مسجد الرحمن مراجعه نمایند . ۱ـ۱۳

شرکت جنرال موتورز ایران (شرکت سهامی خاص)
GM IRAN
GENERAL MOTORS IRAN LTD.
شرکت سهامی جنرال موتورز ایران استخدام میکند
۱ـ تلفنچی مرد یا زن با یك‌سال‌سابقه کار آشنا بزبان انگلیسی .
۲ـ سکرتری شورت‌هندزن‌مسلط بزبان انگلیسی
۳ـ ماشین نویس فارسی ولاتین‌زن آشنا بزبان انگلیسی .
۴ـ قالب ساز سمبه ماتریس بادوسال سابقه کار و سواد خواندن و نوشتن .
واجدین شرایط با داشتن برك‌خاتمه خدمت یا معافی از نظام وظیفه از تاریخ ۸ر۱ر۵۵ به کارگزینی‌شرکت سهامی جنرال موتورز ایران واقع‌درکیلومتر ۱۴ جاده کرج‌مراجعه فرمایند.

آگهی استخدام
ناحیه ژاندارمری مرکز بمنظورتکمیل کادر درجه‌داری خود تعدادی داوطلب برای طی دوره آموزشگاه گروهبانی‌پیاده ژاندارم با شرایط زیر استخدام مینماید .
داوطلبان میتوانند همه‌روزه باستثنای روز های تعطیل با دردست داشتن عین مدرک تحصیلی و ۴ قطعه عکس ۴×۶ ودوبرگ رونوشت‌شناسنامه‌وعین شناسنامه‌عکس‌دار جهت ثبت‌نام به آجودانی ناحیه ۱ مرکز واقع در خیابان شاهپور بادگان‌ژاندارمری مراجعه نمایند.
۱ـ تابعیت دولت شاهنشاهی ایران.
۲ـ حداقل سن ۱۷ سال تمام و حداکثر ۲۴ سال (کسانیکه خدمت وظیفه راانجام داده‌اند ۲۵ سال) .
۳ـ نداشتن عیال و اولاد .
۴ـ دارابودن گواهینامه ششم ابتدائی یا سوم متوسطه (دارندگان مدرك‌تحصیلی بالاتر و کسانیکه خدمت زیرپرچم راانجام داده‌اند درصورت واجد شرایط بودن بر سایرین تقدم دارند.)
۵ـ داشتن سلامتی و تناسب اندام و استعداد بدنی کامل برابر گواهی بهداری ژاندارمری (حداقل قد ۱۶۵ سانتیمتر).
مزایا
۱ـ دوره آموزشگاه یکسال و دانش آموزان در دوران تحصیل شبانه‌روزی بوده و پوشاك و مسکن آنان بعهده ژاندارمری خواهد بود و به دارندگان مدرك تحصیلی سوم متوسطه ماهیانه ۴۸۷۵ ریال و ششم ابتدائی ۳۷۵۰ ریال کمك‌هزینه تحصیلی پرداخت خواهد شد.
۲ـ در پایان تحصیل درصورت موفقیت در آزمایشات دانش‌آموزانی که دارای مدرك تحصیلی سوم متوسطه باشند به درجه گروهباندومی و دارندگان مدرك ششم‌ابتدائی بدرجه گروهبانسومی‌مفتخرو ترفیعات بعدی آنان برابر مقررات قانون استخدام نیروهای مسلح شاهنشاهی خواهد بود .
۳ـ داوطلبین پس از اخذ درجه از کلیه مزایای مصوبه پرسنل ژاندارمری کشور از قبیل دفترچه خدمات درمانی برای‌عائله تحت تکفل و دفترچه خواربار و پوشاك فروشگاههای تعاونی دریافت حق مسکن و دریافت ارزش لباس سالیانه و پاداش حقوقی و مزایای شغلی برخوردارخواهند بود .
ناحیه ۱ ژاندارمری مرکز

شرکت اینترناشنال‌هاوزینك‌ایران
نیاز بدو نفر مهندس ساختمان با ۵ سال سابقه کار در کارگاههای ساختمانی برای‌کاردر بندرعباس و بندربوشهر دارد.
لطفا با تلفن ۳ـ۸۹۵۶۹۲ تماس حاصل‌نمائید.

کلاژ
شاهکار صنایع آلمان
نصب درکمترین مدت
آب گرم دائم
استاندارد شده از ۱۰ کشور بزرگ دنیا
با مصرف کم
برای کسب اطلاع بیشتر از نمایشگاه ما دیدن فرمائید
نماینده پخش : زرین الکتریك تهران خیابان شاه
ساختمان کاوه تلفن : ۶۴۴۳۳۵
نماینده محترم از مراکز استانها پذیرفته‌میشود

CHAUFFAGEKAR
کارخانه ریخته‌گری‌شوفاژکار استخدام مینماید
مکانیك‌ماشین آلات ۵ نفر
کارگر ریخته گر ۶۰ نفر
کارگر ماهیچه گیر ۳۰ نفر
راننده‌جرثقال‌سقفی ۵ نفر
کارگر ساده ۸۰ نفر
واجدین شرایط عمومی استخدام میتوانند همه‌روزه از ساعت ۸ الی۱۵ بکارخانه شوفاژکار واقع در کیلومتر ۱۵ جاده مخصوص کرج‌مقابل کارخانه بستنی‌کیم‌انتهای‌خیابان نوریانی‌مراجعه نمایند.
آ ـ ۳۰۱۰۳

EXECUTIVE SECRETARY
WITH SALARY OVER 60,000 RIALS
FOR FIVE DAYS A WEEK WORK.
We are a joint venture with a leading international company and need an executive secretary for our plant manager.
Candidates must know excellent English, English typing, shorthand and be Iranians.
Send handwritten curriculum vitae to Ref. No. 1212 Ettela'at.

نیروی دریائی شاهنشاهی
آگهی استخدام
نیروی دریائی شاهنشاهی به تخصص‌های مشروحه زیر جهت خدمت در پایگاههای تابعه خود (بندرعباس ـ سیرجان ـ بوشهر ـ خارك ـ منجیل) نیازدارد .

مدرك تحصیلی و تخصصی	محل خدمت
پزشك متخصص اعصاب و روان	بندرعباس
پزشك متخصص پوست	بندرعباس
پزشك متخصص اطفال	بندرعباس ـ بوشهر ـ سیرجان
پزشك متخصص گوش و حلق و بینی	بندرعباس ـ بوشهر ـ سیرجان
پزشك متخصص چشم	سیرجان
پزشك متخصص جراحی عمومی	سیرجان ـ بوشهر ـ خارك ـ منجیل
نرس عمومی وماما	بندرعباس ـ بوشهر ـ خارك
تکنیسین آزمایشگاه ورادیولوژی و بیهوشی	بندرعباس ـ سیرجان ـ بوشهر ـ خارك ـ منجیل ـ سیرجان
بهیار مرد وزن	بندرعباس ـ سیرجان ـ بوشهر ـ خارك ـ
متخصص علوم تغذیه	منجیل

داوطلبین مشاغل فوق باحقوق ومزایای بسیار مکفی و یا استفاده از تسهیلات مسکن دربایگاه بندرعباس استخدام میشوند. داوطلبین میتوانند جهت کسب اطلاعات بیشتر و تعیین میزان حقوق همه روزه باستثناء پنجشنبه‌ها و روزهای تعطیل از ساعت ۸الی۱۵ر۳۰ به‌معاونت پرسنل (مدیریت‌استخدام) واقع در خیابان‌سپهبد زاهدی مسجدالرحمن مراجعه نمایند .

نیروی دریائی شاهنشاهی
آگهی استخدام
نیروی دریائی شاهنشاهی تعدادی مترجم زبان انگلیسی را با حقوق و مزایای مکفی جهت خدمت در پایگاه دریائی بندرپهلوی استخدام مینماید .
داوطلبین میتوانند برای کسب اطلاعات بیشتر وثبت نام بمدیریت استخدام خیابان سپهبد زاهدی جنب مسجد الرحمن مراجعه نمایند . ۱ـ۱۳

نیازمندیهای اطلاعات

برای دادن آگهی تلفنی باشماره‌های ذیل تماس حاصل فرمائید

تلفنهای: ۳۱۱۲۲۷-۳۱۲۴۱۳

فروشگاه‌مبل

شهرك مبل

بهترین مبلمان و دکوراسیون آخرین مدل ۱۹۷۶ راجهت منزل و محل کار عرضه مینماید خیابان کوروش کبیر سه راه ضرابخانه تلفن

۲۳۶۱۵۷

فروش دست‌اول

بزرگترین فروش فوق‌العاده تابلوهای نقاشی ۵ روز دیگر

گالری آپادانا افتخار دارد با سابقه، ۱۰ ساله خود امسال هم جالبترین اثر های هنری‌رابدوست داران هنر عرضه کند. اکنون موقع آن است که هنر وذوق خود راامتحان کرده و اطاقهایتان را با تابلو های نقاشی گالری آپادانا آراسته‌تر کنید، ما این فرصت را به شما داده‌ایم ... تاآز بین بیش از ۳۰۰ عدد تابلوبه‌سبک هاو سوژه های مختلف اورژینال و غیراورژینال اثر دلخواهتان راطبق سلیقه و میل انتخاب نموده و به عزیزانتان عیدی بدهید از ما هم به عنوان عیدی **۳۰تا۴۰** درصد تخفیف کلی - بگیرید ساعات کارگالری از ۹ صبح تا ۹ شب یکسره باز است . خیابان عباس آباداول فرح شمالی جنب بانك ملی شماره ۳۶ر۷ تلفن ۸۴۲۵۵۱

بهترین و آخرین مدل‌لباسهای‌شب بقیمت مناسب‌به فروش میرسد تلفن ۷۳۵۸۶۲

مقداری لباسهای خارجی نو زنانه مردانه بچگانه جهت تغییر شغل‌بفروش میرسد تلفن ۸۵۵۳۰۳

فروش دست دوم

اکازیون‌واقعی

بعلت مسافرت لوازم منزل و پوشاك فرش و قالیچه و دوربین و - پروژکتور های ۸ و ۱۶ میلیمتری و اتومبیل پی‌سر- ایکس وولو ۶۹ شیری بفروش میرسد. روز ها ساعت ۹الی ۱۹ تا جمعه شب در پهلوی مقابل پارك‌ساعی خیابان فرهبد شماره۴۱ طبقه اول ۶۸۴۴۸۹

یخچال فریزر امریکائی ۳۵۰۰ تومان فروشی تلفن/ ۲۳۰۷۶۱

اکازیون

لباس خارجی نو ودست دوم برای فروش به قیمت نازل‌جاده قدیم شمیران بالاتر از سه راه ضرابخانه خیابان کتابی خیابان سام جنوبی کوچه سلامی پلاك ۳۴ طبقه سوم
۱-۲ آ- ۳۰۸۰۲

بعلت مسافرت مبلمان استیل کار اصفهان و یکدست مبل معمولی به فروش میرسد تلفن ۲۲۴۸۸۸

یکدست مبل چرمی‌نو ، یکدست صندلی آهنی بفروش‌میرسدتلفن ۸۹۰۳۳۱
آ- ۲۷۴۳۹

دستگاههای استریو

آمپلی‌تیونرکادر وفون ۴ باندی پانوسونیکوتیاک گرام‌یاماها ضبط ریل تندبرگ ودکهای کاست دوکوردر- آیواسونی - ۱۷۷ تیاکو بلندگوهای سونی وتیاك۶۳۳۸۶۸
۱-۲ آ- ۳۰۷۸۸

اکازیون

وسایل اطاق خواب ، اطاق ناهارخوری اطاق پذیرائی کاملا نو آمریکایی با قیمت تمام شده فروشی آدرس - دروس .بلوار شهرزاد خیابان شیبانی بن‌بست سایه پلاك۳صبحها ۱۰تا۱۲ر عصرها ۵تا۷ر
۴-۱ آ- ۳۰۷۱۶

فروش اشیاء عتیقه

مجسمه های‌برنزی‌هنری تزئینی‌سطح بالانادرشاه شمالی دست‌راست‌کوی عرفان شماره ۲۰ ساعت ۲تا ۷ بعداز ظهر تلفن ۶۲۸۶۲۷

خریداثاثیه

فرش ایران نوین

خریدار قالی و قالیچه وتعویض فرشهای کهنه بانو ۶۵۳۱۹۵

گالری‌فرش

شایان ۶۶۱۰۶۹
بهترین خریدار قالی‌و قالیچه کهنه و نو کاخ۷۹

فرش خیام

خرید و فروش فرش‌نو با کهنه ۹۳۸۷۲۳

فروش اتومبیل

هیلمن

هیلمن نقد و اقساط موجود است ۷۵۱۸۳۰

یکدستگاه سواری تویوتا ۷۵ کیلومتر صفر و دو دستگاه تلویزیون فلیپس آلمان و بلر با قیمت مناسب بفروش میرسدتلفن ۸۴۲۳۰۰
۱-۲ آ- ۳۰۷۵۶

پیکان

پیکان جوانان ۵۳ شیشه رنگی باکولر ورادیوپخش فورابفروش میرسد تلفن ۶۶۹۱۵۱
۱-۳ آ- ۳۰۷۳۶

اکازیون

پیکان مدل ۵۴ جوانان خیلی تمیز با رنك قرمز و پخش صوت کارکرد۹ هزارکیلومتربدون‌واسطه بقیمت چهل هزار تومان بعلت‌مسافرت بفروش‌می رسد . تلفن ۸۳۳۹۱۴

پیکان ۴۸ بسیار تمیز زرشکی بفروش میرسد ۵۴۱۰۴۸

پیکان ۵۳ دولوکس مجهز به پخش صوت استریو و ۲لاستیك یخ‌شکن بارینگ بفروش میرسد تلفن ۶۲۳۷۲۴
۱-۲ آ- ۳۰۷۴۴

پیکان جوانان خردلی۵۰ رینك و فرمان مخصوص پخش صوت استریو بدون تصادف مقطوع ۲۹۵۰۰ تومان تلفن ۹۳۸۵۶۴

پیکان کار ۵۵ نمره شده صفر کیلومتر رنگ سبز مقطوع ۳۶ هزار تومان تلفن ۲۹۱۹۵۳
آ- ۳۰۷۹۴

اتومبیل ولگامدل۱۹۷۲-۴سیلندر تمیز بدون واسطه مقطوع ۳۵ هزار تومان۹تا۷ر۷تلفن ۸۳۲۵۸۶

فورد

فورد موستانگ - مکوان۷۱دنده گیربکس باکولر و بخاری وترمز دوبل رنگ سبز لیموئی بسیار تمیز نقدا فروشی ۹۴۴۴۳۶

شورلت

شورلت ۱۸۰۰ مدل ۵۳ رنك شیری با کولر و ۸۰۰۰ کیلومتر کارکرد فروشی تلفن ۹۵۴۸۶۵

مدل ۱۳۵۵ شورلت ایران

رویال ۲۸۰۰آماده‌تحویل با بهره بانکی ۳۰ ماهه ۹۳۵۰۵۰-۵۳

شورلت ایران نقد و اقساط با وام بانکی موجود است ۷۵۱۸۳۰

یکدستگاه اتومبیل مرسدس‌بنز ۲۸۰ اس مدل ۱۹۷۵ که فقط ۴۰۰۰ کیلو متر کارکرده است بفروش میرساند داوطلبین میتوانندبسفارت‌عربستان‌سعودی واقع در خیابان بخارست‌شماره ۵۹یا تلفن ۶۲۴۲۹۸ مراجعه نمایند .
۱-۲ آ- ۲۰۵۳۱

اپل رکورد ۶۳ بعلت مسافرت۱۷ هزار تومان فروشی ۳۱۲۱۵۹
۱-۳ آ- ۳۰۷۵۵

پژو

پژو ۵۰۴ مدل ۷۵ جی‌ال با پخش‌صوت بلاپونکت بفروش میرسد تلفن ۷۸۴۱۲۳ ۸صبح تا ۶ بعدازظهر

پژو ۵۰۴ مدل ۷۱ دانشجوئی تلفن ۸۳۶۳۳۴
۱-۲ آ- ۳۰۷۸۴

رنجرور

رنجرور دو لوکس رنك استثنائی نقدا به فروش میرسد ۹تا ۱۲ و ۳ الی ۷ تلفن ۸۹۳۴۹۳

فولکس

فولکس واگن ۱۶۰۰مدل ۶۶ آلبالوئی با موتور نو بسیار تمیز بعدازظهرها ۲-۸ تلفن ۵۲۳۰۲۹

فولکس استیشن ووانت۷۹۷۶۸۰
ا- ۲۵۳۲۵

فیات

فیات ۱۲۴ اسپورت مدل ۷۱ رنگ سرمه‌ای بدون واسطه بفروش میرسد تلفن ۲۳۶۲۴۷
۱-۲ آ- ۳۰۶۳۴

فیات ۱۲۸ چهار در مدل ۷۱ تلفن ۲۲۹۶۱۲

جاگوار مدل ۷۱ اتوماتیک‌فرمان هیدرولیک گمرک شده‌بدون‌نمره بفروش میرسد تلفن ۸۲۳۳۰۸

یکدستگاه ولوو ۲۴۴ دی. ال مدل ۷۵بفروش میرسد تلفن ۶۵۵۲۴۵

داتسون ۷۶

کوپه اسپرت ۱۲۰و۱۸۰ چهار درب‌اقساط‌بابهره بانکی در ۳۰ قسط ۹۳۵۰۵۰-۵۳

داتسون ۷۶

شیك و مدرن کوپه‌دودر وچهار در اقساطی‌بمدت ۳۰ ماه فورا تحویل‌داده میشود .
نماینده رسمی فروش نمایشگاه اتومبیل جهان تلفن ۷۹۴۴۲۸

خریداتومبیل

خرید رنجرور

رنجرور مدل ۷۶ گمرك نشده با کولر فرمان- هیدرولیك‌فوراخریداریم تلفن ۵۲۴۸۴۱

فروشگاههای اتومبیل

شورلت ایران

آماده‌تحویل نقد واقساط با بهره بانکی
تلفن ۸۴۸۸۸۷

برای اتومبیل شما

لوازم یدکی
اصلی ژیان
میدان محمدرضاشاه فروشگاه امیر تلفن ۵۳-۹۳۵۰۵۱

ماشین آلات

خریدار و فروشنده ماشین‌آلات دست دوم نجاری‌ایرج‌حسینی- ۷۹۱۳۶۶

خرید وفروش و اجاره ماشینهای راهسازی وکشاورزی

گرایدر ، بلروزر ،غلطك لودر و تراکتور وویبره تلفن ۵۴۸۵۵۹

فروشگاه پیچ‌ومهره آریا انواع‌و اقسام پیچ‌ومهره های فولادی آلن به‌قیمت تجارتی به مشتریان محترم عرضه مینماید تلفن ۳۱۵۲۱۳

کرایه‌اتومبیل

اتوآسیا

اتومبیلهای تشریفاتی کرایه با راننده در ۲۴ ساعت در خدمت شماست‌تلفن۷۵۴۹۸۰و۷۵۱۶۲۰
آ- ۲۴۳۱۵

نایس تاکسی

سرویس با اتومبیل‌های‌تشریفاتی آماده خدمت شماست تلفن های ۲۳۵۰۸۸ و ۲۳۳۱۴۲
۱-۲۰ آ- ۳۰۲۶۳

تهران‌توریست‌تاکسی

با اتومبیلهای سواری و. لندرور یا راننده بدون راننده در ۲۴ ساعت تلفنهای ۶۵۵۵۶۰ و ۶۵۵۵۷۰

اتومبیل کرایه متقیان با راننده و بدون راننده ۳۱۷۰۶۲ -۳۱۴۹۱۳

کمان سرویس تاکسی

درتمام مدت ۲۴ ساعت با مجهزترین اتومبیلهای آخرین سیستم باراننده وبدون راننده‌در اختیار شماست تلفن۶۵۴۴۴۶و ۶۵۶۵۴۴

جرثقیل

جرثقیل کامیون فرح بار
۸۵۵۵۵۴
۸۴۸۴۴۲
بارکش شهرستان

جرثقیل جت‌بار
۷۵۲۴۱۸-۷۶۷۰۰۰
جرثقیل.کامیون.کامیونت.آهنکش

قلهك‌بار
جرثقیل وکامیون
تلفن ۲۶۳۳۲۲-۲۶۶۵۰۰

شوش بار
تلفن ۳۶۱۱۱۱
بارکش شهر و شهرستان

آموزشگاهها

ماشین‌نویسی بیژن
باحسن‌شهرت میدان ژاله تلفن ۳۴۸۳۸۴
ا- ۲۴۳۱۵

ماشین نویسی ازرم بی‌نظیراست میدان خراسان تلفن ۳۵۵۱۳۱
۱-۲۰ آ- ۲۰۹۰۶

تدریس خصوصی

انگلیسی

کنتراتی تضمینی
۶۵۲۴۵۷
MR. TONY
MISS. JULIE
تلفن ۹۳۹۸۹۳

ریاضیات فیزیك شیمی باتضمین‌قبولی۸۳۳۳۱۹

انگلیسی کنتراتی تضمینی تلفن ۹۷۱۸۷۶

ریاضیات فیزیك دبستان۹۷۱۸۷۶

ریاضیات نظری راهنمائی ۶۶۰۷۷۹

کلیه دروس تمام کلاسها توسط دانشجویان فنی تلفن ۹۵۸۰۸۵
۱-۲ آ- ۲۰۶۱۳

ساعتی ۱ تومان در هر کجا که هستید انگلیسی بیاموزید. تلفن ۳۰۵۲۰۰

مکالمه

۳۰ ساعته با استادان خارجی
۶۵۵۷۰۵

کلیه دروس

دبیرستانی با استادان ورزیده
۶۵۲۶۵۹

مکالمه روزمره

انگلیسی تضمینی در ۳۰ ساعت
تلفن ۹۳۶۱۸۱

انگلیسی برای کودکان توسط معلم ایرانی و خارجی در منزل شما تلفن ۹۳۶۱۸۱

تدریس انگلیسی وآلمانی توسط تحصیلکرده‌های خارج ۷۵۸۵۸۰

تضمینی

دروس راهنمائی- نظری دبیرستانی - در ایام‌عید ۶۶۰۳۸۹

تدریس فرانسه توسط تحصیلکرده فرانسه ۶۳۴۶۲۱

انگلیسی‌وفرانسه‌توسط
MR. MRS. WALLACE
۹۳۹۸۹۳

پانسیون

پانسیون مدرن مینا
ویژه بانوان‌ودوشیزگان۸۴۷۹۸۱

I CAN KEEP YOUR 2 TO 12 MONTH CHILDREN BETWEEN 7 A.M. UNTIL 5 P.M. 6 DAYS a WEEK AT MY HOUSE. FOR MORE INFORMATION CALL 279354, 279358.

تزئینات‌ودکوراسیون

کاغذدیواری آلمانی موکت مخملی‌ونمدی
پلاستر
(باشرایط دلخواه‌شما)
نمایشگاه مرکزی: چهارراه امیراکرم
۶۶۶۶۶۱-۶۶۶۶۶۵
۶۶۸۸۳۳-۶۶۸۸۳۲
شعبه‌کیش ۶۳۲۹۱۴ - ۶۳۱۹۴۷
شعبه‌پاشاه ۹۶۰۷۷۲
نمایشگاه‌تجریش ۲۷۴۳۰۲

حراج سالیانه

هنر هشتم

کفپوش ازبست‌خارجی ۱۹۵ریال موکت نمدی خارجی ۱۷تومان، پرده‌کرکره آمریکائی ۴۸تومان، فرش ماشینی درجه یک ۵۰ تومان کاغذدیواری ایرانی و خارجی با ۲۰٪تخفیف ونقاشی ساختمان کلیه کارهای‌تزئینی را بانازلترین قیمت در اسرع‌وقت زیرنظر متخصصین دکوراتور انجام میدهند ۸۵۹۶۱۴هنرهشتم
آ- ۲۹۵۸۴

نقاشی ،تزئین ،آسفالت ۸۹۵۷۳۲

تزئینات شب نور

تهیه و نصب کاغذ دیواری ، پرده کرکره ، فرش ماشینی و انواع موکت های بلژیکی ، فرانسه‌وآلمانی دراسرع وقت با نازلترین قیمت تلفن ۷۹۸۱۶۶

تزئینات پیمان

نصب موکت ، کاغذدیواری ، کفپوش ، پرده‌کرکره و توزیع انواع موکت فشرده و برزدار، چسب موکت چسب‌کاغذدیواری تیغ کاغذ دیواری ، قرنیز پلاستیکی ۷ سانتی .
۹۴۰۳۰۸-۹۷۱۸۱۵
آ- ۳۰۷۹۶

نقاشی‌وتزئینات۳۱۴۸۰۵

پارکت

تعمیر وساب ، لاك متر مربعی ۲۳۰ ریال تلفن ۹۲۳۴۳۸

موکت

موکت متری ۱۷۵ ریال کاغذ دیواری ۱۵ ریال
خیابان شاه اول کاخ شمالی جنب بانك ملی .
موسسه افشین تلفن ۶۶۷۶۴۴

۴۸ ساعته کرکره ریفون

نصب و تحویل خواهد شد ۸۴۳۶۵۷ - ۸۵۰۹۶۹

نقدواقساط

انواع کاغذ دیواری ، موکت ونقاشی‌ساختمان ۳۴۰۶۴۵

تزئیناتی پاتوك

کلیه کارهای‌تزئیناتی‌در۲۴ساعت نقد و اقساط
تلفن های ۶۴۹۰۹۲ و۶۴۷۹۵۸

بکث
کاغذدیواری موکت‌کفپوش
وکلیه تزئینات ۳۱۴۸۰۵

پلاستر

پرده‌کرکره - کاغذ دیواری دیوارکوب ۵۹۲۲۰۷
۱-۱۵ ا- ۱۵۴۵۳

برای ساختمان شما

پاکتان

انجام کلیه امورنظافتی نقاشی و دکوراسیون ساختمان ۸۳۸۱۷۲ و ۸۲۴۵۸۱

طرح، نظارت و اجراء ساختمان تلفن۶۶۵۶۴۳

آسفالت‌قیرگونی‌آسفالت بام۵۳۶۲۱۶- ۶۳۸۱۴۳

داربست فلزی

سوپرمن بانصب‌سریع
آدرس‌خیابان تاج مقابل تلفن- کاریر پلاك ۶۲۹ تلفن۹۷۵۶۹۹

پیمانکاری هر نوع ساختمان
شرکت هاتکول
تلفن ۸۴۵۴۳۹

ایزولاپ پشت‌بام

وکلیه اسفالت راه و تعمیرات ،ساختمان با تضمین
۸۴۸۹۷۹ و ۸۵۴۸۲۵

چکه‌سقف

ایزولاسیون پشت بام بدون خرابی درهر فصل ۷۵۰۶۳۴

فروشگاه‌رنك رضائی

نماینده دلر بلاك‌اندکرو ضمائم ، بورس انواع رنگهای ساختمانی و صنعتی ، هواکش ،یراق و ابزار و کلیه لوازم کابینت آشپزخانه فلزی فرح شمالی نرسیده به میدان پالیزی تلفن ۸۴۳۸۳۲

پیمانکاری یاوری

مجری شهرکهای‌تعاونی‌روستائی درهرنقطه ایران- اجاره دهنده ماشین‌آلات سنگین و آسفالت- کاری و جاده سازی تلفن ۵۲۳۰۸۶

نقاشی ساختمان تلفن ۶۴۷۱۴۳ و۹۲۴۳۸۰

کانال‌کشی ساختمان ونصب کولر تلفن
۷۶۰۹۹۳
۷۶۵۸۹۴

آسفالت وعایق

شمیران -قلهك- تلفن
۲۶۱۳۲۷

مهندس محاسب

طرح و تهیه نقشه و محاسبات ساختمان‌تلفن ۹۲۲۵۹۰

حفر چاه

نیمه عمیق و چاه ساختمان در تهران و حومه تلفن ۵۴۷۹۹۸
۱-۳ آ- ۳۰۶۹۱

رادیاتور های آلمنیومی آل‌ملت بسیار شیك محکم زیبا بادوام جهت هتل‌ها، بیمارستانها منازل ، شرکت‌های ساختمانی جدیدبا بهترین رنگها مناسب با هرنوع ملیقه از ایتالیا وارد شد جهت سفارش و اطلاع بیشتر با تلفن ۹۳۴۴۲۹ شرکت رامون تماس حاصل فرمائید
۱-۲ آ- ۲۹۲۴۲

شرکت نشتجو

محل اسیبدیده و ترکیدگی لوله های آب و شوفاژ را بادستگاه پیداکرده باجزئی حفاری قسمت فرسوده را تعویض مینماید - ۲۷۷۹۹۲-۳

رابیتز

فروش و نصب سقفهای کاذب تلفنهای ۸۱- ۷۶۱۲۸۰

شستشوی مبل وفرش

R.U English service
آر.یو انگلیش سرویس
خشکشوئی موکت.فرش. مبلمان.پرده وتشك‌اتومبیل درمحل
۸۴۳۸۴۵

Duraclean INTERNATIONAL

دوراکلین سرویس آمریکا

خشکشوئی مبلمان موکت فرش و تشك اتومبیل در محل مطابق با آخرین تکنیك متداول آمریکا گران‌تر مطمئن‌تر
۸۴۵۶۸۳ و ۸۴۸۳۹۶ و ۸۴۸۳۹۵

خشکشوئی مبلمان‌اطلس یك دست ۵۰ تومان تلفن ۹۷۵۴۳۰

کلین سرویس

اولین موسسه خشکشوئی مبلمان فرش‌موکت‌بادستگاه‌تلفن۹۵۲۵۴۶

لیدرهوم‌سرویس

باتکنیك جدید خشکشوئی‌مبلمان فرش . موکت . داخل اتومبیل، نظافت کلیه ساختمان بهتر و ارزانتر انجام میشود
۸۵۶۵۳۰- ۸۵۳۷۸۰

آناهیتاسرویس‌بزرگترین

خشکشوئی مبلمان فرش موکت نظافت کلی ساختمان
۷۳۵۳۰۷

کارخانه قالیشوئی‌اطلس تلفن ۹۵۲۵۴۶ و ۹۷۵۴۳۰

ایران‌ناوارا

خشکشوئی مبل‌و موکت
۸۵۷۵۲۴

پارس کلین

موسسه خدمات نظافتی
خشکشوئی فرش، موکت، مبلمان کفپوش ، پارکت،کاشی،موزائیك شیشه و تشك اتومبیل درمحل ۷۵۳۶۵۶- ۷۵۴۴۹۳

کلین پیام

مبل - موکت - پرده
تلفن ۳۲-۳۱-۸۵۳۰

قالیشوئی رضوان با سرویس مجهز دراسرع وقت تلفن ۶۳۸۷۴۶ و ۳۵۳۶۸۷

ایران‌نظیف‌خشکشوئی

فرش موکت، کفپوش، مبلمان پرده، تشك اتومبیل در محل ۸۴۵۵۶۴ و ۸۴۴۴۰۶

خشکشوئی ناتاشا

شستشوی مبلمان، موکت،فرش، پرده داخل اتومبیل در محل- تلفن ۹۷۲۷۵۱
آ- ۲۸۴۳۲

قالیشوئی‌ری(طهمورثی) شهرری چشمه علی پروانه کار ۱۸۰۰۴۱هالی محترم تهران فرشهای اصیل و دست بافت ایرانی خود را بدست کارگران کارآزموده درست کار بسپارید در مدت یك هفته پس از خاك گیری و شستشو تطهیر شده و جوهر برداری‌وپرداخت‌وخشك تحویل بگیرید .
اجرت با ایاب و ذهاب متری یکصد ریال تلفن ۵۹۶۹۷

قالیشوئی امید تلفن ۵۹۱۳۸۴

خشکشوئی هنر هشتم شستشوی موکت،فرش با دستگاه مجهز و نازلترین قیمت درمحل تلفن ۸۵۹۶۱۴

قالیشوئی شربت‌اوغلی
۵۲۳۲۰۳-۹۲۶۱۸۹

کارخانه قالیشوئی بیوك تلفن های ۵۲۹۹۱۵ و ۹۷۷۱۱۸

کلین مستر

خشکشوئی مبلمان موکت فرش تشك اتومبیل پرده در محل‌با کادرورزیده درخدمت بهداشت خانواده‌ها
۸۳۳۷۲۷ و ۸۲۸۶۶۶
آ- ۲۴۳۲۲

تعمیروشستشوی پرده کرکره تلفن ۹۷۲۲۵۷

کلینر هوم سرویس

خشکشوئی مبل، فرش موکت ،پرده داخل اتومبیل درمحل۷۶۹۹۰۳ و۷۵۳۸۷۳ و۷۵۳۸۸۵

تعمیر تلویزیون

تلویزیون سما فوری در منزل تعمیر میشود ۲۷۴۷۷۰

سرویس‌سیار گارانتی تلفن ۶۲۸۳۷۱
R.C.A-R.T.I گراندیك - شاوب‌لورنس جنرال الکتریك - سیرا در تهران بویژه‌شمیرانات
آ- ۲۴۳۶۲

تعمیر همه‌نوع تلویزیون و نصب آنتن فوری ۷۵۱۷۲۰

تلویزیون فوری درمنزل تعمیر میشود ۸۲۸۳۴۷

تعمیرگاه مجاز آر. تی . آی آر . سی . ای
مخصوص شمال‌شرق شمیرانات
۷۶۹۶۳۰
۷۵۵۴۵۰

شاوب لورنس
فیلیپس
آر. تی . آی ، بلر
تلفنکن، وسایر مارکها
۲۳۶۹۴۴
نصب‌آنتن‌تمام‌کانال

تعمیروسرویس‌شوفاژ

نصب‌و تعمیر-نگهداری شبانه‌روزی شوفاژ ۷۹۳۸۹۷

سرویس و نگهداری شوفاژ
فوری ۷۹۶۱۰۳

شرکت آناژ تکنیك

سرویس و نصب شوفاژ وتهویه‌و سردخانه تلفن ۷۶۲۶۴۲

نصب شوفاژ گازسوز ۷۵۸۶۷۹

الکترو پطروسیان

سرویس و نصب شوفاژ و تهویه تلفن ۷۶۴۱۳۹ - ۷۶۴۳۷۸
آ- ۳۲۱۵۳

نصب نگهداری تعمیرات شوفاژ تهویه با شرایط بهتر شرکت روفتاپ ۸۵۸۰۱۹

طرح ، نصب ، تعمیرات ونگهداری شوفاژ،تهویه
شبانه روزی
۸۹۱۷۴۸
۸۹۴۱۵۱

شرکت مهندسی وایس هایت

نصب فوری شوفاژ با اقساط طولانی وبدون پیش قسط - ۸۵۵۸۳۷
۱-۲۵ آ- ۲۹۷۴۰

نصب سرویس و نگهداری‌شوفاژ و تهویه مطبوع‌دراسرع‌وقت‌تلفن ۳۰۵۳۲۳
۱-۱۰ آ- ۳۰۱۵۵

سازمان فنی پیروز

کولر ،بخاری ،آبگرمکن
۵۳۳۱۵۷

تاپ دیوترم نگهداری شوفاژ

تعمیرات فوری نصب‌تهویه مطبوع و مونورحانه لوله کشی سرد و گرم برق‌ونصب سرویس در تمام ساعات ۷۶۴۴۰۳ و۷۶۸۸۳۶

تعمیروسرویس‌یخچال

تعمیرگاه یخچال واژگن ۸۴۶۷۹۳

تعمیرات انواع یخچال ۷۳۹۲۸۵و ۷۳۰۰۶۷

تعمیرگاه‌یخچال‌فریجیدر
اثاث یدکی موجود ۸۴۸۷۵۶

تعمیروسرویس‌لوازم‌منزل

تعمیر لباسشوئی فوری ۷۶۴۰۳۰

سرویس بخاری‌آبگرمکن لوله‌بازکنی ۷۵۵۷۰۹

تعمیر بخاری سرویس
۹۳۶۲۴۱ آبگرمکن ۶۲۸۰۴۷
امدادسرویس

تعمیر لباسشوئی
۲۷۶۸۶۱

تاپ دیوترم
آبگرمکن نصب و تعمیر
تلفن ۷۶۴۴۰۳ و ۷۶۸۸۲۶

آگهیهای‌متفرقه

میز و نیمکت مدرسه با تضمین تمام فلزی در اسرع‌وقت تحویل داده میشود کارخانه شایسته تلفن ۷۹۴۶۶۶

پذیرش تحصیلی ازاکثر دانشگاه و کالجهای - آمریکا،کانادا،انگلستان برای اطلاع بیشتر به آدرس زیر به فارسی‌یا انگلیسی مکاتبه نمایند.

INTERNATIONAL ACCEPTANCE
1724 17TH
STREET S.E.
MEDICINE HAT,
ALBERTA
CANADA T. 4.N 5CI

اطلاعیه

باطلاع‌اشخاصی‌که اشیاء امانی درامانت فروشی آپاما واقع در زیرزمین ساختمان‌شل‌جنب‌سینما شهر فرنگ دارند میرساند بادر دست داشتن اسناد مربوطه‌جهت تحویل ودریافت اشیاء خود مراجعه نمایند تلفن ۶۲۸۹۸۹
آ- ۳۰۷۶۹

FOR SALE

Drafiting Tablé complete with drafting maplete with drafting machine, light and chair. Call 953542 or 680733
B—6367

تنظیم‌دفاتر مالیاتی‌تلفن ۷۵۲۴۲۵
آ- ۳۰۸۴۱

B.K.D بکد
دربازکن برقی ۲۲۵ تومان
بوسیله تلفن سفارش دهید ، شرکت بکد الکتریك تلفن : ۱۵ الی ۶۸۱۰۱۲
فروش درکلیه الکتریکی‌ها در تهران وشهرستانها

کواکو
لوله کشی گاز دقیقترین کاردر ساختمان‌ها وکارخانجات توسط‌باسابقه‌ترین مهندسین و متخصصین‌طبق استانداردهای شرکت ملی گاز ایران تلفن ۸۲۷۲۲۲ و ۸۲۷۳۲۳ داخلی ۲۳یا ۸۲۲۲۸۸

اطلاعیه تعمیرگاه مرکزی شرکت سهامی‌خاص ژنرال الکتریك ایران

بدین‌وسیله به‌اطلاع محترم مشتریان گرامی میرساند،این تعمیرگاه از تاریخ‌روز شنبه ۳۰ر۱۲ر۱۳۵۴ تاپایان روزسه‌شنبه ۳ر۱ر۱۳۵۵ به مناسبت ایام‌عید نوروز تعطیل خواهدبود.
تعمیرگاه مرکزی شرکت سهامی خاص ژنرال الکتریك ایران
تلفن های ۵۰-۷۶۶۰۴۶

فروشگاه‌بزرگ‌اوین

افتتاح شدو تمام تعطیلات عید شمادائر است
مرکز پخش فرش ماشینی در هر اندازه (گلدار و ساده)
پرده آلمانی و ایرانی و موکت‌وکاغذ‌دیواری و...
نشانی‌انتهای‌فرح‌شمالی میدان پالیزی‌ساختمان‌شماره۱۵فروشگاه‌اوین
تلفن ۲۳۱۰۶۰و۲۳۲۳۵۸

۲ ـ گزارشهای سیاسی سال

نگاهی گذرا به وقایع سیاسی مهم سال

گزارش‌های کوتاه از وقایع مهم سال

فروردین

سوم ـ ملک فیصل پادشاه عربستان سعودی بدست فیصل‌بن مساعد یکی از اعضای خانواده‌اش به قتل رسید. شاهزاده خالد به سلطنت رسید و شاهزاده فهد ولیعهد شد.

هیجدهم ـ رئیس جمهوری عراق پایان جنگ باکردهای شمال این کشور را اعلام کرد. روز سیزدهم فروردین ارتش عراق مواضع هواداران ملامصطفی بارزانی را تصرف کرده بود.

بلژیک، هلند و نروژ درمعامله عظیمی که «معامله قرن» لقب گرفته بود، هواپیماهای جنگنده آمریکایی «و ای اف ۱۶» را به میراث های فرانسوی ترجیح دادند.

بیست و چهارم ـ درچادیک کودتای نظامی رخ داد. توامبالبای رئیس جمهوری کشته شد و ژنرال «فلیکس» مالوم، زمام امور را بدست گرفت.

جنگ داخلی لبنان با آغاز زدوخورد میان فالانژیست ها و مخالفانشان آغاز شد.

بیست و هشتم ـ پنوم پن سقوط کرد و جنگ کامبوج به سود خمرهای سرخ پایان گرفت.

اردیبهشت

دوم ـ ارتش رئیس جمهوری «لوپز آرلانو» را برکنار کرد و سرهنگ «ملگارکاسترو» جای او راگرفت.

ششم ـ سیکیم بصورت بیست و دومین ایالت هند درآمد.

دهم ـ جنگ ویتنام با ورود نیروهای ویتنام شمالی و ویتکنگ به سایگون پایان گرفت.

خرداد

یازدهم ـ اسحاق رابین نخست وزیر اسرائیل اعلام کرد که از تعداد نیروهای این کشور در منطقه حدفاصل با ارتش مصر کاسته شده است.

پانزدهم ـ ترعه سوئز هشت سال بعد از بسته شدن آن گشوده شد.

مردم انگلستان با اکثریت ۶۷ درصد باپیوستن کشورشان به جامعه اقتصادی اروپا موافقت کردند.

بیست و دوم ـ دادگاه عالی اله‌آباد هند انتخاب اینديرا گاندی نخست وزیر را به نمایندگی مجلس در سال ۱۹۷۴ لغو کرد و او را به انجام عملیات غیرقانونی در جریان این انتخابات متهم ساخت.

تیر

پنجم ـ خانم گاندی در سراسر هند حالت فوق‌العاده اعلام کرد، ـ ران مخالف حکومت خود را به زندان انداخت. (اندکی بعد ۹۰۰ نفر بازداشت شدند و فعالیت سازمان های سیاسی ممنوع شد.)

چهاردهم ـ مجمع‌الجزایر دماغه سبز مستقل شد.

بیست و پنجم ـ پارلمان کمور استقلال یک جانبه این سرزمین را اعلام کرد و فرانسه این تصمیم را پذیرفت.

بیست و هفتم ـ پرواز مشترک فضانوردان آمریکایی و روسی در سفینه «آپولو ـ سایوز» انجام شد.

مرداد

هفتم ـ یک گروه از افسران نیجریه به رهبری ژنرال مورتلا محمد ژنرال گاون رئیس جمهوری راکه به یک مسافرت رفته بود، ازکار برکنار کرد.

دهم ـ رهبران ۳۵ کشور اروپایی و آمریکا برپای قطعنامه نهایی کنفرانس «امنیت و همکاری اروپا» که درهلسینکی تشکیل شده بود امضاء نهادند.

گروهی ازافسران میانه روی ارتش پرتغال به مخالفت با حکومت چپ گرای این کشور پرداختند. رهبری افسران میانه رو را «ملو آنتونس» بر عهده داشت.

بیست و چهارم ـ دربنگلادش کودتا شد. شیخ مجیب‌الرحمان رئیس جمهوری و اعضای خانواده‌اش کشته شدند. خوندکار مشتاق احمد باحمایت ارتش رابدست گرفت.

شهریور

هفتم ـ درکودتای نظامی پرو ژنرال «فرانسیسکو مورالس ـ برمودز» نخست وزیر ژنرال «آلوارو» رئیس جمهوری را از کاربرکنار کرد.

درپرتغال ژنرال «آزه‌ودو» بعداز استعفای گونسالوش چپ‌گرا به نخست وزیری رسید. درکابینه او فقط یک کمونیست عضویت یافت.

دهم ـ بدنبال دهمین ماموریت هنری کی‌سینجر درخاورمیانه قرار داد دوم جداسازی نیروها میان مصر و اسرائیل امضاء شد. آمریکا در مراسم امضای قرار داد شرکت نکرد، چون شوروی حاضر نشده بود آنرا امضاء کند. به موجب این قرار داد نیروهای اسرائیل گذرگاه جیدی و میتلا و نیز چاه های نفت ابورودیس را به مصر واگذاردند.

بیست و پنجم ـ استقلال «پاپوا ـ گینه‌جدید» اعلام شد.

مهر

هفدهم ـ جایزه نوبل صلح به دانشمند شوروی «آندره ساخارف» داده شد.

سی‌ام ـ سفینه فضائی روسی «ونوس ـ ۹» درفاصله ۸۵ میلیون کیلومتری زمین عکسی از سطح زهره برداشت.

دوازده روز بعد از اولین حمله قلبی فرانکو، امور کشور اسپانیا بدست شاهزاده «خوان‌کارلوس» سپرده شد.

آبان

یازدهم ـ رئیس جمهوری آمریکا جیمز شلزینگر وزیر دفاع و ویلیام کلبی رئیس «سیا» را از کار برکنار کرد. درضمن کی‌سینجر پست «مشاور مخصوص رئیس جمهوری در امور امنیت ملی» را از دست داد.

دوازدهم ـ کودتای دیگری در بنگلادش رخ داد ولی به تغییر کلی نینجامید.

پانزدهم ـ ای.ام سائیم به ریاست جمهوری بنگلادش رسید.

نوزدهم ـ پرتغال به آنگولا استقلال داد.

★ خانم گاندی درهندوضع فوق‌العاده اعلام کرد.

بیست و نهم ـ ژنرال فرانکو رئیس کشور اسپانیا بعد از یک بیماری طولانی درگذشت و این کشور عملا به دوران حکومت سلطنتی قدم نهاد.

آذر

چهارم ـ ژنرال اتلوکاروالیو فرمانده واحد های نظامی لیسبن و فرمانده پیشین گروه ضربت ارتش پرتغال که از سرسخت‌ترین افسران چپ‌گرای این کشور است، ازکار برکنار شد.

دهم ـ جرالدفورد رئیس جمهوری آمریکا برای یکدیدار رسمی به پکن رفت.

دوازدهم ـ پادشاه لائوس بدنبال پیروزی نیروهای پاتت لائو از کار کناره‌گرفت و حکومت جمهوری خلق در این کشور تشکیل شد.

شانزدهم ـ یک گروه افراطی چپ‌گرا در بخش شرقی جزیره تیمور مستعمره پرتغالی جنوب‌شرقی آسیا، اعلام استقلال کرد. ولی این اقدام با مخالفت اندونزی روبرو شد.

سی‌ام ـ چند تروریست و زیران وروسای هیات های نمایندگی کشور های عضو اوپک را که در وین گرد آمده بودند، در مقراین سازمان به گروگان گرفتند.

دی

یکم ـ تروریستها و گروگان هایشان وین را ترک گفتند و به الجزیره رفتند. در آنجا چندتن از گروگان های عرب آزاد شدند و هواپیمای حامل تروریستها به طرابلس لیبی رفت. در اینجا تروریستها بعداز توقف کوتاهی رهسپار تونس شدند. ولی چون اجازه ورود نیافتند به الجزیره بازگشتند.

سوم ـ ماجرای حمله به مقر اوپک با آزادی تمام گروگانها و تسلیم تروریستها به مقام های الجزایری پایان گرفت.

هشتم ـ بعلت انفجار بمب در فرودگاه «لوگاردیا» ی نیویورک ۱۲ تن کشته و دهها نفر زخمی شدند.

هیجدهم ـ چوئن‌لای نخست‌وزیر چین درگذشت.

دوازدهم ـ کودتای دیگری در بنگلادش رخداد ولی به تغییرکلی نینجامید.

پانزدهم ـ ای.ام سائیم به ریاست جمهوری بنگلادش رسید.

نوزدهم ـ پرتغال به آنگولا استقلال داد.

بهمن

دوم ـ در بیروت اولین گام درراه برقراری آتش‌بس باوساطت سوریه برداشته شد.

ششم ـ بدنبال توافق میان نیروهای متخاصم برداشتن سنگرها دربیروت و دیگر شهرهای مهم لبنان آغاز شد.

هفتم ـ آمریکا درشورای امنیت قطعنامه‌ای راکه درزمینه اعطای حق خودمختاری به فلسطینی‌ها و لزوم خروج اسرائیل از تمام سرزمین‌های اشغالی تهیه شده بود وتو کرد.

هشتم ـ وزیران اوپک تشکیل صندوقی را برای کمک به کشور های درحال رشد تصویب کردند که سرمایه اولین آن یک میلیارد دلار است.

دهم ـ زدوخورد های موضعی میان نیروهای مغرب والجزایر بر سرصحرا خطر جنگ بین این دو کشور عرب را افزایش داد.

پانزدهم ـ زلزله شدیدی در گواتمالا روی داد و آمار قطعی تلفات آن که چند روز بعد منتشر شد حکایت از مرگ بیست هزار تن دراین فاجعه داشت.

بیست و سوم ـ در جریان یک کودتای نظامی ژنرال مرتلامحمد رئیس جمهوری نیجریه کشته شد. ولی همکاران او توانستند کودتاگران را شکست دهند.

اسفند

پنجم ـ بیست و پنجمین کنگره حزب کمونیست شوروی درمسکو گشایش یافت.

ششم ـ سوریه پیشنهاد آمریکا رادرزمینه جداسازی نیروها در جولان ردکرد.

نهم ـ جبهه پولیزاریو که با حاکمیت مغرب وموریتانی برصحرا مخالفست یک حکومت جمهوری تشکیل داد.

سیزدهم ـ موزامبیک اعلام کرد که یارودزیا وارد حالت جنگ شده است.

شانزدهم ـ وزیر کشاورزی شوروی بعلت خرابی اوضاع کشاورزی این کشور از عضویت دفتر سیاسی برکنار شد.

بیست و یکم ـ لبنان درآستانه کودتای نظامی قرارگرفت.

هفدهم ـ سیل کمکهای نظامی شوروی بسوی جنگجویان رودزیا سرازیر شد.

بیست و دوم ـ در لبنان ژنرال عزیزالاحدب دست بکودتا زد و هیجدهم ـ مخالفان همسر مائو خواستار برکناری فرنجیه شد.

★ جیمز شلزینگر وزیر دفاع امریکا برکنار شد.

★ ژنرال فرانکو بعداز یک بیماری طولانی درگذشت.

قویترین فیلم نوروز امسال را برای شما رزرو کرده‌ایم

ازامشب مهیج‌ترین برنامه نوروز فقط در

سینما رادیوسیتی

دوهنرپیشه محبوب و مشهور سینما برای اولین بار دراین اثر پر قدرت هنرنمائی کرده‌اند.

چارلز برونسون ـ جیمز کابرن ـ جیل آیرلند
در فیلم پاناویژن و رنگی
خبار زه‌گر
The Streetfighter
محصول ۱۹۷۶ کلمبیا

همه روزه گیشه سینما رادیوسیتی بلیط رزرو می‌کند

عیدنوروز و تعطیلات آن فقط با دیدن نخاله‌ها شادی‌آورترمی‌شود

ازامشب برنامه نوروز

سینما شهرفرنگ

اولین سینمای ممتاز و ٤ ستاره ایران
****

گروه شارلو در فیلم رنگی نخاله‌ها در هنگ کنگ

گیشه شهرفرنگ همه روزه بلیط رزرو می‌کند ـ سئانسها ۳۰ر۱۱ ـ ۳۰ر۱ ـ ۳۰ر۳ ـ ۳۰ر۵ ـ ۳۰ر۷ ـ ۴۵ر۹ بعد ازظهر

ازصبح یکشنبه اول فروردین سال ۲۵۳۵ برنامه مخصوص عید

سینما حافظ

(نمایش دهنده محصولات استثنائی سینمای هند)
اثری که در ایام نوروز تماشای آن بهترین سرگرمی است برای تمام خانواده‌ها

راجندر اکمار ـ هما مالینی ـ ماللا سینها در فیلم رنگی و ایستمن کالر

دنیای طلائی

موزیک از: نوشاد

نفیس‌ترین و جالب‌ترین هدیه نوروز ۲۵۳۵

برنامه امشب

سینما ونک

اولین سینمای مبله و ممتاز ایران

هورست بوخهلتس در فیلم رنگی

عشق من، جانی

بمناسبت دوی‌العاده بودن و بی‌نظیر بودن این فیلم دمدی عشقی سینما ونک یک سئانس به سئانسهای معمولی خود افزوده و سئانسها را بشرح زیر نمایش میدهد:

۱۰ ـ ۱۲ صبح ـ ۲ ـ ۴ ـ ۶ ـ ۸ ـ ۱۰ بعد ازظهر

برای رزرو بلیط همه روزه به گیشه سینما ونک مراجعه فرمائید

تماشای این فیلم برای اشخاص کمتر از ۱۸ سال ممنوع است

همزمان با تهران سینما شهرفرنک اصفهان نیز این فیلم را نمایش میدهد

ازفردا صبح در بهترین گروه سینمائی پایتخت

کاپری ـ اروپا ـ نیاگارا ـ میامی

مولن روژ ـ سیلوانا ـ الوند ـ کیهان ـ مارلیک ـ پارس (جوادیه) ـ ارانوس ـ شهرام ـ شرق و آستارا (تجریش)

خوشگل محله، مرد هزارچهره و مرد جاودان سینما

درفیلمی از:

فردین

قرار بزرگ

جمشید مهرداد
گرگین (راجرز)
رضا عبدی
و طناز

مدیر فیلمبرداری:
حمید مجتهدی

سینماسکوپ ـ رنگی

پخش از: پانوراما

همزمان با تهران در شهرستانهای * شیراز «پارس ـ سعدی» * آبادان «ایران ـ خورشید ـ متروپل» * کرمانشاه «آتلانتیک» * تبریز «متروپل» * رشت «کوروش» * مشهد «متروپل ـ سعدی» * اصفهان «چهارباغ ـ مایاک» * اهواز «آریا»

۳_گزارشهای سیاسی سال

۱۳۵۴ سال تشنج، کودتا و دگرگونی

بقیه از صفحه ٦

واترگیت رادردهن‌هاتجدید کردوخیلی ازمردم آمریکا بیاد آوردندکه اگر جرالدفورد درسپتامبر ۱۹۷٤ نیکسن رانبخشیده بود اواینك نمیتوانست بعنوان «نماینده مردم آمریکا» به چین برود.

مرحله دوم مسابقه تقریبا دوهفته بعد در ماساچوستس‌انجام شد.

دراینجا جرالدفورد به‌پیروزی دیگری بررقیب خود رنالد ریگان دست یافت . اما این‌پیروزی هم نمیتواند دلیل آن‌باشد که اونامزد حزب جمهوریخواه خواهد بود. چون نمایندگان کنوانسیون یعنی‌کسانی که‌درانتخابات مقدماتی برگزیده‌میشوند تادرجلسه کنوانسیون حزب نامزد حزب راتعیین کنند، بهیچوجه متعهد به‌خودداری‌از تغییر عقیده‌نیستندومیتوانند درکنوانسیون بهرکس که خواستند رای‌بدهند.

درصف دمکرات ها درماساچوستس سناتور هنری جکسن پیروز شدکه بهرحال شخصیتی بسیارنیروقابل قبول‌تر از جیمی کارتر وجرج والاس‌دارد. با این به بیشتر ناظران برین عقیده‌اندکه باید منتظر سربرآوردن ماهی‌هایی بودکه‌در ابهای عمیق‌تر شنا میکنند ودرانتظار موقعیت‌های مناسب‌تر میشد. یعنی‌هیوبرت همفری ونیز ادوارد کندی.

کندی که‌ازتقدیر شوم‌خانواده جویش هراسانست تابحال حاضر نشده است پای‌درمیدان بگذارد.ولی بیشتر صاحبنظران عقیده دارندکه درمیان دمکرات ها اوتنها کسی است که‌میتواند جرالدفورد یاهر نامزد احتمالی دیگری را شکست دهد.

آنگولا:شوروی‌وافریقا

آنگولا در ماه های آخرسال ۱۳۵٤ یکی از مرکزهای‌خبر سازی جهان بودوخیلی از ناظران‌با ارزیابی حوادثی که دراین سرزمین گذشت‌به‌این نتیجه ها رسیدند که شاید عجولانه‌باشد ولی دور از حقیقت نیست.

_آمریکا به‌نوعی سیاست انزوا طلبی گرویده استو اگر چنین نباشد تازمانی به‌منافع‌حیاتیش بخطر نیفتاده است مخاطره های‌یك دخالت نظامی رانمی پذیرد.

_اروپادیگر قادر نیست درصحنه سیاست بین‌المللی ،دست کم در دوران صلح ، نیروی بازدارنده‌ای‌باشد.

_چین هوز جزدر کنار مرزهایش یك‌قدرت بین‌المللی‌تعیین کننده نیست چون ازنظر نیروهای هوایی ودریایی قادربه تامین تدارکاتی نیروهای هوادار خویش نیست «این همان وضعی‌است که سوروی هم ۱۵سال های‌آخر دهه ۱۹۶۰داشت».

_شوروی به‌کمك امارش «دراینجا کوبا» ازاین پس‌بویژه در قاره سیاه‌و شاید درآینده‌ای نه‌چندان دور درامریکای لاتین به‌اجرای سیاستی معترض خواهد پرداخت.

... در پائیز ۱۳۵٤ وقتی آنگولا مستقل شدسه گروه «سیاسی _نظامی» درآن‌مدعی رهبری بودند وبلافاصله بر سر کسب مواضع قدرت به‌مبارزه پرداختند ودراواخر بهمن آشکارا بودکه «مپلا» یاجنبش خلق‌برای آزادی آنگولا» به‌پیروزی بیچون‌وچرائی دست یافته‌است تاآنجاکه بسیاری از کشورهای غربی نیز حکومتش رابرسمیت شناختند.

مپلا یك‌ارتش سی‌هزار نفری داردکه به‌گفته منابع غربی تابحال ۱۰۸ میلیون دلارکمك‌نظامی‌ازشوروی گرفته است . کارشناسان و مشاوران روسی اداره‌اش میکنند بیش‌از۱۲هزار سرباز کوبایی درکنارش می‌جنگند چهارصد تانك وزره‌پوش دارد و نیروی هوائیش به میگهای ۲۱ هم مجهز هستند.

این‌نیروی جنگنده که‌برای آنگولاقدرت هراس انگیزی

است ازحکومت دکتر اگوستینونتو حمایت میکندوظرف چندماه در شمال نیروهائی «جبهه ملی‌آزادی آنگولا»یا «فنلا» _برهبری هلدن روبرتو _و در جنوب نیروهای وحدت ملی‌برای استقلال آنگولا برهبری «یوناس سایمبی » راتاروومار کرده است.

نیروهای اونیتا درآغاز به حمایت افریقای جنوبی دلگرم بودند ولی‌این نیروها که تاقلب آنگولا خطآهن بنگوئلا رازیر نظر داشتند دربرابر پیشروی مپلا وبدون درگیری جدی باآن عقب نشستند واینك تنها ازیك مجتمع «سد_ نیروگاه برق » کمدره٤۵ کیلومتری مرز آنگولا وافریقای جنوبی ساخته میشود محافظت میکنند.

هم اونیتا وهم‌فنلا ازکمك مستقیم یابا واسطه امریکا استفاده میکردند تااین‌که کنگره ازاعطای یك‌کمك ۲۸میلیون دلاری باین دوسازمان که‌ازحمایت بین‌المللی چندانی برخوردار نبودند‌خودداری کرد. این مخالفت علیرغم اصرار جرالدفورد هنری کیسینجر صورت‌گرفت که می‌گویند _مقاومت در برابر توسعه‌طلبی شوروی بایدیکی‌ازاصول سیاست‌خارجی امریکاباشد ونباید در قاطعیت ما دراجرای این‌اصل کوچکترین تردیدی داشت.

این دوبیش‌از قطعی شدن پیروزی مپلا گفته بودند:

_بدون حمایت موثرغرب فنلاو اونیتا درزیر سنگینی‌سلاح های روسی و مزدوران کوبائی‌خرد خواهندشد.

این: « پیروزی افریقایی _شوروی »به آنگولا محدودنمی شود در آسمان شفاف موریتانی یك موشك روسی «سام ٦» یك‌شکاری بمب‌افکن ارتش مغرب راسرنگون کردو این در همانحال بودکه درآسمان آنگولا میگهای ۲۱ مپلا برسر افراد فنلا واونیتا آتش میریختند.

درصحرا درمیان انبوهی شن چند نخل‌خاك گرفته وکاروان های شترو نیز منابع سرشار فسفات وبدنبال مرك فرانکووراه پیمایی مردم مغرب‌گمان میرفت‌که رباط به‌پیروزی ارزانی دست یافته است ولی ناگهان «پولیزاریو »_ جناح هوادار استقلال صحرا ونیز الجزایر پابمیان گذاردند و توافق مثلثی اسپانیا_ مغرب _ موریتانی راناپذیرفتنی‌اعلام کردند ونیزتوجه شوروی‌به مسئله جلب‌شد حقیقت اینجاست‌که مسکوبه افریقا علاقمند شده‌است و سالهاست‌که‌به الجزایر اسلحه‌ومهمات میدهدوقدرت های بزرك غرب در برابر این پرسش قرارگرفته‌اند. شوروی‌که جای پاهای محکمی درسومالی _گینه_ کابیندا_ آنگولا و برازاویل بدست آورده اینك‌به صحرا چشم دوخته‌است ؟

رودزیا:آنگولای‌دوم

آفریقا داغ‌ترین قاره جهان بود: چند کودتا، جنگ‌در آنگولا، اختلاف برسر صحرا وبالا گرفتن دامنه بحران‌رودزیا.

بحران جدید رودزیا انگلستان را با بیعلاقگی دربرابر مسئولیت‌های امپریالیستیش قراردادکه از سالها پیش‌آنها را ببوته فراموشی سپرده بود وبه هیچ وجه تمایلی به تجدیدشان ندارد.

پیروزی مداخله مشترک شوروی و کوبا در آنگولا، از همان آغاز برای مستعمره قدیمی انگلستان، یعنی رودزیا یک تهدید جدی بود و برای انگلستان دلیلی برای آغاز این بحث ملی که «نقش بریتانیا در جنوب آفریقا چه باید باشد؟»

حکومت کارگری و خیلی از مردم انگلستان دل خوشی از حکومت اقلیت سفیدپوستان در رودزیا و اعمال سیاست تبعیض نژادی در آفریقای جنوبی ندارند. بااینهمه رشته‌های عاطفی فراوانی این دو کشور را به‌انگلستان پیوند میدهد.

اما تقریبا هیچکس در انگلستان میل ندارد بخاطر فقط منافع دویست هزار سفید پوست رودزیایی در برابر پنج میلیون سیاهپوست این سرزمین مصیبت‌های یک مداخله‌نظامی را بپذیرد. بویژه که سیاهان دراین مبارزه از حمایت چند کشور قاره سیاه _ بویژه زامبیا _ ونیز چین، شوروی و کوبا برخوردارند.

سید پوستان رودزیا وقتی در سال ۱۹٦۵ بیان‌اسمیت _ نخست وزیرشان_ اجازه دادند که بطور یکجانبه استقلال کشورشان را اعلام کند، در واقع خود را از حمایت‌انگلستان محروم ساختند. از آن پس تمام تلاش‌های لندن برای‌واداشتن یان اسمیت به‌تشکیل یک حکومت ائتلافی‌با شرکت‌سیاهپوستان بی‌نتیجه مانده است. تاآنکه تهدید مستقیم کشورهای‌همسایه یان‌اسمیت را به «تغییر روش»و روی آوردن‌به لندن‌واداشت. وحالا اگر حکومت انگلستان موفق شود میان حکومت‌اقلیت سفید پوستان در شورای ملی آفریقائی کمنماینده سیاهپوستان رودزیاست، توافقی بوجود آورد این امید هست که درسال ۱۳۵۵ رودزیا به‌آنگولای دوم» تبدیل‌نشود. هارولدویلسون، نخست وزیر انگلستان اخیرا گفته بود:

_ ما از یک حکومت مستبد ونیمه فاشیست جانبداری نخواهیم کرد.

حقیقت اینستکه انگلستان تنها به اقدامی برای رفع بحران رودزیا دست خواهد زد که از حمایت همسایگان این کشور یعنی زامبیا، تانزانیا، موزامبیک و بوتسوانابرخوردار باشد. گذشته از این جامعه سیاه رودزیا به دو گروه تقسیم شده است. جمعی برهبری «نکومو» خواستار مداخله‌سیاسی لندن هستند و گروهی دیگر به رهبری «امیل موززوا» عقیده

برژنف : نطق محکم بدون نکته های تازه

دارند که انگلستان حق دخالت در رودزیا را بهیچ شکلی‌ندارد.

این اختلاف نظر خطر جنگ داخلی و تشکیل یک جمهوری مستقل سیاه را در رودزیا افزایش داده است و این در حالی است که لندن نه‌امکان ونه تمایل این را دارد که‌در این جنگ وگریز داخلی که طولانی هم خواهدبود، درگیر شود.

بویژه که آمریکا نشان داده است که تمایلی‌به دخالت در اوضاع آفریقا را ندارد و در برابر کوبا و شوروی دراین مداخله‌جوئی سخت حریص هستند.

اما دست این دو مداخله جوی جدید هم چندان‌باز نیست. چون چین در برابرشان قرار دارد.

شوروی:هیچ‌چیز تغییر نکرد

بیست‌وپنجمین کنگره حزب کمونیست شوروی که در اسفند ماه امسال تشکیل شد، از چند جهت حائز اهمیت بسیار بود: سیاست تنش‌زدایی دوران سختی را میگذراند، چون برژنف دبیر کل حزب کمونیست شوروی را خیلی‌ها در حقیقت ضعیف میدانستند، وضع جرالدفورد و هنری‌کی‌سینجر رئیس جمهوری ووزیر امور خارجه آمریکا در این سال انتخابات روشن نیست چین دوران یک تحول اساسی رادر انتظار دارد ونیز سیاست تهاجمی شوروی در اقیانوسها و درآفریقا در غرب بویژه در آمریکا برتعداد مخالفان تنش‌زدائی افزوده است و از سوئی دیگر میان حزب کمونیست‌شوروی وحزب‌های کمونیست غرب بویژه ایتالیا واخیرا فرانسه _

بقیه در صفحه ۳۲

با عرض صمیمانه‌ترین سپاس نیم قرن شاهنشاهی خاندان جلیل پهلوی را به پیشگاه

شاهنشاه آریامهر

تبریک عرض نموده، واز خدای بزرگ دوام سلطنت دودمان پهلوی را آرزو دارد.

کارگران، کارمندان، مدیران کارخانجات پارس الکتریک «شرکت سهامی عام»

۴- گزارشهای سیاسی سال

۱۳۵۴: سال تشنج، کودتا و دگرگونی

بقیه از صفحه ۳۱

اختلاف نظر افتاده است.

در چنین شرایطی برژنف در جلسه نخست کنگره نطق محکمی ایراد کرد که در آن نکته‌های پیش‌بینی نشده و یا غافلگیر کننده وجود نداشت.

او در برابر پنج هزار تن نمایندگان جمهوری‌های سوسیالیستی شوروی و یکصد نفر نمایندگان حزب‌های کمونیست خارجی اصول سیاست داخلی و خارجی‌حکومتی راکه خود «مرد اول» آنست برشمرد. برژنف بروفاداری حکومتش نسبت به سیاست همزیستی مسالمت‌آمیز و تشنج زدایی پای فشرد و خواستار آن شد که این شیوه سیاست بین‌المللی به قلمرو نظامی نیز کشیده شود.

او پیشنهاد کرد که پیمانی جهانی برای رعایت اصل‌عدم توسل به‌زور در روابط بین‌المللی بسته شود وگفت: «امضاء کنندگان این پیمان که لاجرم‌قدرت‌های اتمی‌درشمارشان خواهند بود، متعهد میشوند که برای حل و فصل اختلاف هایشان به هیچ نوع سلاحی متوسل نشوند.»

دبیر کل حزب کمونیست شوروی که روان صحبت میکرد وبرخلاف همه شایعه‌ها اثری از بیماری در وجودش دیده نمی‌شد برای رفع بحران خاورمیانه پیشنهاد جدیدی ارائه‌داد.

او برای اولین بار به‌این نکته اشاره کرد که فرانسه وانگلستان هم میتوانند در کنار شوروی و آمریکا درتلاش برای پایان دادن به بحران حضور داشته‌باشند: «لندن و پاریس هم باید امنیت و تغییر ناپذیری مرزهای تمام کشورهای این منطقه را تضمین کنند.»

بعقیده ناظران سیاسی مراد برژنف از «هر تلاشی برای رفع بحران» شرکت فرانسه و انگلستان در کنفرانس ژنو نیست، بلکه اینستکه این دو قدرت بزرگ اروپائی درتضمین مرزهای جدید شرکت جویند که نتیجه «راه حل کلی بحران خاورمیانه» خواهد بود. نیز به عقیده او این «راه‌حل‌کلی» چه در چهار چوب سازمان ملل متحد وچه در قالب‌های متناسب دیگر بدست آمدنی است.

در زمینه روابط مسکو و کشورهای اروپای شرقی، برژنف آنجا که به مسائل نظامی پرداخت لحن رهبر یک‌کشور «ابر قدرت» را داشت:

- شوروی مخالف جدی تقسیم جهانی به بلوک‌های نظامی متخاصم است. با اینهمه همراه سایر اعضای پیمان ورشو برقدرت این اتحاد سیاسی و نظامی میفزاید.

دبیر کل حزب کمونیست شوروی همچنین لحن برتری جویانه را در برابر چین داشت، آنجا که سیاست‌های پکن‌را محکوم کرد وگفت:

- چین که آشکارا به ضدیت‌با سایر کشورهای‌سوسیالیستی پرداخته است، مستقیما به حمایت از ارتجاعی‌ترین محافل جهان مشغول است.

بااینهمه در آشتی را بکلی نبست و خواستار آن‌شدکه روابط مسکو و پکن برپایه اصول سیاست همزیستی مسالمت‌آمیز بهبود یابد.

نکات مهم دیگر نطق او چنین بود:

- آمریکا در مذاکرات سالت، طرح محدودیت‌سلاح های مدرن مخرب را نپذیرفته است.

- شوروی در افیانوس هند پایگاه نظامی نداردو نخواهد داشت. آمریکا نیز باید چنین کند.

- اختلاف میان حزب های برادر امری است‌عادی و در محیطی دوستانه بررسی میشود.نطق برژنف‌همچنان که اشاره شد نکته تازه‌ای دربر نداشت و مثل همه‌کنگره های دیگر در آن سخن از صلح وتفاهم در میان بود.

اما این در حالی است که «ویتنام شوروی» در آنگولا، در حالیکه درست دارای همان خصوصیات دخالت آمریکا در هندوچین است، به رغم تمایل جمع نامعلومی از مردم آن سرزمین نتایج دلخواه کرملین را ببار آورده است و ناوگان شوروی که قدرتی‌روزافزون دارد، به گفته فرماندهش از این پس باید مدافع «نظر های سیاسی و اجتماعی» این کشور نیز باشد. دردرون شوروی مصرف کننده، نه مصرف کننده لوازم لوکس بلکه مصرف کننده نان، گوشت گره و سیب زمینی‌هنوز هم به گفته مقام های مسئول و تا حدود سال۲۰۰۰باید رفاه خود را فدای «اولویت صنایع سنگین» کند.

و در غرب که شیوه های روسی حکومت را مردم تحمل نمی کنند، حزب های کمونیست ناچارند وباحتمال زیاد از سر ظاهر سازی به مخالفت باپیش‌کسورت‌روسی خود برخیزند.

بواقع شرق هم، علیرغم ظاهر آرام و باوجود پیروزی های تاکتیکیش کمتر از غرب دچار بحران‌نیست.

چین: مرگ چوئن‌لای و مبارزه‌قدرت

چوئن لای مسئله جانشینی را حل نکرد

در دی ماه ۱۳۵۴ هنگامی که پرچم ها در هوای آفتابی و سرد پکن در میدان «تیان‌آنمن» به حرکت درآمدند، مردم چین از مرگ چوئن لای نخست وزیر کشورشان که از ماه ها پیش بیمار بود، آگاه شدند و این برایشان حادثه بسیار مهمی بود و آهسته آهسته صد ها پرچم سرخ در سراسر این کشور به حال نیمه افراشته درآمد.

تقریبا در همین زمان گروه هایی از مردم پکن در خیابان «وانگ‌فوجینگ» در برابر دفتر روزنامه «خلق» گرد آمدند و از مرگ نخست‌وزیرشان با این جمله قراردادی آگاه شدند: «رفیق چوئن لای جاودانی‌است.» بعد رادیو برنامه ویژه شان را آغاز کردند و نیم‌ساعت به نیم ساعت به پخش خبر پرداختند و در صد هاهزار خانه کوچک زنان و مردان‌این خبر را شنیدند.

این ناقوس مرگ نسل غریبی بود که پرجمعیت‌ترین کشور جهان را در انجام حیرت‌انگیز ترین انقلاب‌تاریخ رهبری کرده بود. در واقع چوئن‌لای از هیجده ماه پیش بستر بود او برای اولین بار در ژوئن ۱۹۷۴ بستری شده بود و هنگامی که یک ماه بعد همراه سناتورآمریکایی «هنری جکسن» روی صحنه تلوزیون نمایان شد خطوط چهره‌اش کشیده‌بود وبه نظر می آمد که بدن نحیفش در اونیفورمش موج میخورد.

بهمین سبب شایعه ابتلای چوئن لای به یک‌بیماری وخیم قوت گرفت. او به امضای نامه ها ادامه‌میداد. ولی این دو معاونش - تنگ هسیائوپینگ‌ولی‌هسین‌نین- بودند که هیئت های خارجی را می پذیرفتند.

مطبوعات چین هم خوانندگانشان را به کناره‌گیری تدریجی او عادت میدادند. در این حال چوئن‌لای‌برای اولین بار تحت‌عمل جراحی قرار گرفت. روز اول اکتبر که جشن ملی چین است در برابر مردم ظاهر شد، در ماه نوامبر برای آخرین بار کی‌سینجر را پذیرفت‌و بعد از نظر ها ناپدید شد. این غیبت تا زمانی ادامه یافت‌که نخست وزیر چین «وصیت نامه»اش را در برابر۲۸۶۴ تن نمایندگان کنگره خلق چین ایراد کرد:

- از زمان آغاز انقلاب جمعیت کشور ما ۶۰درصد افزایش یافته و به هشتصد میلیون نفر رسیده است.این افراد تغذیه شده‌اند و پوشاک داشته‌اند. این کاریست که ما انجام داده‌ایم گذشته باید بخدمت زمان حال‌درآید. تا پایان قرن چین باید به یکی از قدرت های اقتصادی جهان تبدیل‌شود.

این بار چوئن‌لای برای همیشه رفته است‌و درحالی که راه آینده را ترسیم کرده ولی مسئله جانشینی را حل نکرده است. او و مائو به این نتیجه رسیده بودند که [illegible] معاون دفتر سیاسی سپرده شود. اما‌سه تن از این‌معاونان پیش از چوئن‌لای مردند و اینک سه تن بیشترنمانده‌اند: «وانگ‌هونگ‌ون» که در دوران جوانی کارگر معدن‌بود و اینک بیشتر از ۷۰ سال دارد -«یه‌شین‌اینگ» مارشال پیر ۷۹ ساله که دیگر نمی تواند نقشی اساسی داشته باشد وتنگ‌هسیائوپینگ ۷۲ ساله که در انقلاب فرهنگی مورد حمله قرار گرفت و اینک هم بار دیگر هدف‌دشنام وناسزا شده است. بدین جهت وباوجود آنکه وزیر امنیت به کفالت نخست وزیری برگزیده شده است باید پذیرفت که چین مبداء مرگ مائو یعنی در آینده‌ای نه چندان دور صحنه مبارزه سخت و خونین جناح های مختلف بر سراشغال مواضع اصلی قدرت خواهدبود.

روزهای جمعه و تعطیل

هیچ تعمیرگاهی بازنیست.

ولی مکانیکهای سرویس امداد

کانون جهانگردی و اتومبیل کلوپ شاهنشاهی ایران

آمادهٔ کمک رایگان باعضاء میباشد

باتلفنهای ۳۱۹۰۴۰ تا ۳۱۹۰۴۵ «خیابان ورزش شمارهٔ ۳۷»

درتمام اوقات میتوانید تقاضای عضویت نمائید

حق عضویت یکساله فقط پنجاه تومان است.

Daodej Co.

سپرده ثابت شما در بانک عمران همیشه در دسترس شماست.

بسا اتفاق می‌اُفتد دارندگان سپرده ثابت قبل از انقضای مُدّت مقرّر به تمام سپرده خود یا قسمتی از آن احتیاج ضروری میابند.

بانک عُمران بمنظور همکاری و ایجاد تسهیلات بیشتر هر زمانی که مشتریان جهت دریافت سپرده خود مراجعه نمایند مقدار وجه لازم را با احتساب بهرهٔ مقرّر تا آنروز در اختیارشان قرار خواهد داد یا با اعتبار سپرده شان میتوانند از بانک عمران وام دریافت نمایند.

اطلاعیه بانک رفاه کارگران

بانک رفاه کارگران ضمن تبریک نوروز باستانی‌به عموم هم میهنان عزیز باطلاع مشتریان محترم و مراجعین گرامی میرساند که کلیه شعب این بانک (در تهران و شهرستان ها) در روز های چهارم لغایت روز پنجشنبه پنجم فروردین ماه همه روزه از ساعت ۸ر۳۰ تا ۱۲ر۳۰ برای دریافت و پرداخت بازخواهد بود.

م‌الف ۲۶۳۴۷

بانک رفاه کارگران

از صبح یکشنبه اول فروردین ۲۵۳۵ در

سینما بلوار

صاحبان صنایع و بازرگانان کشور

الاخاء

تنها مجله عربی زبان ایران از کروه نشریات موسسهٔ اطلاعات با داشتن نمایندگی در ۱۲ کشور عربی روزهای شنبه منتشر میشود

سکرتر ها عاشق شده اند

عاشق ماشین تحریر جدید اپتیما

- با حروف استاندارد کنتیناتال به پنج زبان فارسی، انگلیسی، فرانسه، روسی و ارمنی خوش خط و زیبا مینویسد.
- دارای چهار نرده قابل تعویض است و بطور کاملا اتوماتیک جدول بندی میکند.

نماینده انحصاری اپتیما در ایران:
شرکت سهامی آرین کار - خیابان سپهبد زاهدی شماره ۷۰ تلفن: ۸۱۷۱

AR-K-133

هنر و ادبیات امروز

نگاهی به کتاب‌های برگزیده سال ۵۴

گرانی کتاب و کتابهای گرانقدر

عبدالهی

سال ۱۳۵۴ کتابهای فراوانی را ورق زدم کتابهای زیادی را خواندم کتابهای خوبی را چند بار خواندم و مطالعه چند کتاب بدهم از سر اجبار لذت خواندن کتابهای خوب را برایم تلخ کرد. با این وصف حالا که سال ۱۳۵۴ از نظر انتشار کتاب به پایان رسیده است میتوانم بصراحت این نظر را بدهم که کتاب در سال ۱۳۵۴ از نظر کمیت نسبت به سالهای قبل در سطحی پایین تر قرار داشت، اما از نظر کیفیت کاملا نسبت به چند سال گذشته در سطحی بالاتر قرار داشت.

اینکه یک کتاب را بطور اخص بهترین کتاب سال بشناسیم به نظر من شیوه درستی نیست چراکه سنجیدن یک کتاب تحقیقی خوب با یک کتاب قصه خوب اصلا درست نیست.

قبل از اینکه به موضوع انتخاب کتاب بر سیم بهتر است راجع به بالا رفتن کیفیت کتابهای سال ۵۴ یک دلیل اساسی را مطرح کنم.

گرانی هزینه چاپ

بالا رفتن قیمت ها در آغاز سال باعث شد که نوسان قیمت ها بر نرخ کاغذ هزینه چاپ، هزینه صحافی، دستمزد کارگران، چاپ (نظیر حروفچین، صفحه بند، مصحح، ماشینچی صحاف و.....) و سایر نیاز های چاپ تاثیر مستقیمی داشته باشد این بالا رفتن هزینه مستقیما روی قیمت کتاب تاثیر گذاشت و طبعا کتاب گرانتر شد.

در گذشته کتاب ارزان قیمت (دو سه چهار و....تومان) از نظر کیفیت در سطح بالایی قرار نداشت از نظر کامل عنوان می دهیم چرا که جز تجدید چاپ چند مجموعه قصه و رمان هیچ چیز دندانگیری منتشر نشد در حالیکه سال ۱۳۵۳ حداقل یک حرکت بزرگ واقعی را با انتشار رمان خوب احمد محمود شاهد بود.

در میان کتابها تجدید چاپی قصه باز هم عنوان بهترین را کتابهای احمد محمود و ساعدی با خود حمل میکنند.

البته کتابهای نظیر تقاطع امیر حسین روحی و گاواره شمس آل احمد را هم باید در این دوره بی قصه پذیرفت و اگر دادن عنوان بهترین الزامی باشد هر.دو کتاب در یک سطح قرار میگیرند.

در باره شعر هم در سال ۵۴ گفتنی زیادی نداریم البته به چاپ رسیدن متون تازه با تصحیح افراد تازه از دیوان شعرای متقدم را در جمع کارهای شعری نمی آوریم، چون در این صورت باید بهترین امتیاز را در زمینه شعر به حافظ بزرگ شاعر ایران و جهان داد.

بیشترین امتیاز باین دلیل که بامداد متن جدیدی از دیوان این شاعر بزرگ را عرضه نمود و حافظ خراباتی تالیف رکن الدین همایونفرخ هم در این سال انتشار یافت و چند تصحیح دیگر هم از دیوان حافظ برای چند مین بار تجدید چاپ شد تصحیح دیوا ن ناصر خسرو باهتمام مجتبی مینوی و دکتر محقق از انتشارات ارجمند دانشگاه تهران بود.

نمایشنامه

در سال ۵۴ در میان نمایشنامه های ایرانی تباله اثر دکتر مصطفی رحیمی چاپ شد که علاوه بر داشتن امکانات اجرایی و نمایشی کافی بگونه یی تحقیق در داستان معروف رستم وسهراب است، باید از نمایشنامه «ادب مرد به ز دولت اوست» نوشته ایرج پزشگزاد یاد کرد که اثر ارزشمندی بود.

تاریخ

اگر «شایسته ترین» عنوان مناسبی باشد باید این عنوان شایسته بی هیچ تردیدی به کتاب «تاریخ در ترازو» اثر دکتر عبدالحسین زرین کوب تعلق می گیرد.

شاید بی مناسبت نباشد که در اینجا به فعالیت گسترده دکتر عبدالحسین زرین کوب در سال ۱۳۵۴ بکنیم این محقق عالیقدر در سال ۱۳۵۴ علاوه بر همتی که در راه تجدید چاپ کارهای پر ارج گذشته خود گرد، چند مجموعه تازه نظیر «تاریخ در ترازو» نه شرقی نه غربی انسانی را به چاپ سپرد که هر دو از کتابهای با ارزش هستند بهمین مناسبت بی تردید باید عنوان بهترین مجموعه مقالات سال ۱۳۵۴ را هم به کتاب «نه شرقی نه غربی انسانی» این محقق عالیقدر داد.

اگر چه در سال ۵۴ کتاب ارزش میراث صوفیه به چاپ سوم رسید اما به گمان من این کتاب را باید یک کتاب جدید به حساب آورد چرا که این چاپ در بر گیرنده آخرین تحقیقات دکتر زیرین کوب در زمینه تصوف و آثار صاحب نامان آن است.

کتابهای کودکان

در زمینه کتاب برا کودکان در سال ۱۳۵۴ فعالیت گسترده یی صورت گرفت که خوشبختانه توفیق عظیمی هم داشت.

بعنوان مثال کانون پرورش فکری کودکان و جوانان چون سالهای ۵۳ و ۵۲ با دقت و وسواس فراوان کتابهای در خور توجهی عرضه کرد پیرامون کتاب برای کودکان و نوجوانان تذکر این نکته ضروری است که در سال ۱۳۵۴ ناشران کتابهای کودکان از نظر کیفیت توجه زیادی به نشر کتاب خوب برای کودکان نمودند و کمتر متنی را بی توجه به خوبی آن به چاپ سپردند.

ترجمه

به نسبت در سال ۱۳۵۴ باز هم چون سالهای قبل بیشترین کتاب تازه راجع مترجمان به بازار عرضه کردند که بیشترین فعالیت آنها در زمینه جامعه شناسی و علوم اجتماعی و کمترین آن زمینه شعر بود.

در زمینه داستان و رمان کتاب «صد سال تنهائی» اثر گابریل گارسیا مارکیزبه ترجمه بهمن فرزانه صاحب شایسته ترین مکان است.

موضوع قابل تذکر در زمینه ترجمه کتابهای قصه و رمان این که مترجمان سعی زیادی در آشنا کردن خوانندگان ایرانی با آثار نویسندگان امریکای لاتین دارند و افرادی چون پورخس، مارکیز، میگل انجلو استرماس که تاکنون معرفی شده‌اند به حق شایسته بوده‌اند.

در زمینه تاریخ ادبیات جهان نیز چند کتاب خوب منتشر شد که دوتای آنها را ابراهیم یونسی با دقت فراوان ترجمه کرد اولین کتاب که بعلت تاخیر در نشر جزء کتابهای سال ۱۳۵۴ بحساب آمد سیری در ادبیات غرب است و دیگری جلد اول تاریخ ادبیات روسیه اثر دس میرسکی است.

در ضمن در میان کتابهای ترجمه شده کتابهای علمی متعددی هم وجود دارد که از اظهار نظر پیرامون آنها خود داری می کنم.

در پایان قبل از اینکه فراموش کنم باید از پایان یافتن کار چاپ لغتنامه دهخدا هم اظهار خوشحالی کنیم و امید وار باشیم که سال ۲۵۳۵ شاهنشاهی برای مولفان مترجمان و کتابخوانها سال پر باری باشد

«آدم» کالائی در برابر «آدم است»

همایون علی‌آبادی

نمایشنامه‌ی «آدم آدم است» نوشته‌ی برتولت برشت به کارگردانی داریوش فرهنگ درتالار مولوی برصحنه آمد این نمایش پیش از این هم درسال ۵۳ درهمین تالار برصحنه آمده بود. آدم آدم است نخستین اثر حماسی برشت است. این نمایشنامه درحقیقت اغازگر فرضیه های تئاتر برشت است. فرضیه هایی که بارویات داستان، جدایی بازیگرازنقش وبه رویهم جدایی از فصل مشترک اجراهای دراماتیک شکل می گیرد. آدم آدم است درمیان نمایشنامه های برشت چهره‌ای «اتفاقی» دارد اتفاق به این معنا که تمامت سیر تطورودیگرگونی شخصیت «گالی گی» دربرخورد با اتفاق است که به قالبی خاص دست می یابد.

شاید به دلیل همین سیر اتفاقی است که به ناگاه گالی گی رنگ می بازد ودرجریانی از شگردهای بی تفاوت انسانی، ناباورانه با انسانی دیگر تبدیل می شود. برشت دراین نمایشنامه درحقیقت به یکباره همه بغض وجهت خودرا درمقابله‌ی با مصیبت های انسان زمانه‌ی ما، می نمایاند دراین نشان دادن او هرگز به جریان حرکت طبیعی و انتخاب شده‌ی داستان نمی اندیشد. برشت مصمم است تابابهره گیری از منفعت طلبی آدمی با نام گالی گی، چگونگی ازکف دادن هویت انسان را درنهایت سادگی بیان کند. تردید نیست که برتولت برشت این سادگی را با اغراق ومبالغه درهم می آمیزد تاجایی که گالی گی به شکل

مهدی هاشمی درنمایش آدم آدم، است.

نمادی از حماقت درمی اید. البته حماقت هم دررابطه‌ی بافردومجموعه‌ی خصوصیت های شخصی نیست که طرح می شود، بلکه حماقت دررابطه‌ی با نیروی کاهنده‌ای استکه «مادی گرایی»اش خوانند پس برشت هرگز حتی حمق بشر را هم زائیده‌ی طبع ذاتی اونمی داند بلکه آن را برآیندی از شرایط می داند. درآدم آدم است، برشت دیگرگونی ومسخ گالی گی را برجسته می کند بسیاری از ادمهای دیگر هم در سیر اتفاق ها به تغییرماهیت می رسند «فیرجایلد» این نظامی زنباره هم درمواجهه بازن، تاب مقاومت از کف می دهد و دگرگون می شود. حتی بیوه «یک بیک» هم دراین دگرگونی سهمی عمده دارد منتهی ازاین میان برشت گالی گی را انتخاب کرده و همه جریان یک پاک باختگی انسانی را به او واگذارده است. نمایشنامه ازنظر ساختمانی نمایشی و هم رنگ غلیظی که ازاتفاق به آن خورده است ناباورانه بنظر می آید یادست کم برای تماشاگر امروز که از بحران های خاص روحی عاطفی وحتی سیاسی دوره‌ی برشت به نوعی فاصله گرفته است، پذیرفتنی نیست اما این تمامت بعد این اثر نیست. ازسویی دیگر می توان دریافت که برشت با وابستگی بسیاری که به جوهر نمایش داشته این اثر را برای اجرای یک نمایش به مفهوم مطلق وناب آن نوشته است. نمایشی که دران، درعین سادگی مضمون حکایت تلخ یک سوداگر از همه جایی خبر با نام گالی گی هم نهفته است. این بعد پنهان نمایشنامه، کم و بیش قالب آن را توجیه می کند. اجرای این اثر درتالار مولوی درحقیقت نمایشگر همه‌ی جنبه های نهفته و گاه ناگفته‌ی آن است.

گروه تئاتر پیاده با آگاهی وشم تئاتری خوب خود، به دریافت این نکته رسیده است که آدم آدم است، اثری نیست که بتوان آن را با اجرایی عبوس و خشک به تماشاگر تحمیل کرد. داریوش فرهنگ کارگردان این نمایش به عمق اندیشه‌ی برشت دست یافته است. دراین دستیابی او اجرای این اثر را با نمایش وبازی و «ساختمان اجرایی محکم»، ازقید قراردادهای معمولی ومتعارف نمایش رهانیده است. ادم آدم است دراجرای تالار مولوی به همه مفاهیم نمایشی برشت دست می یابد. اینکه گالی گی درهرلحظه‌ای براساس یک تصادف، مسیر نمایشنامه را درجهت فکر برشت دیگرگون می کند به اجرای آن این قابلیت را داده است تااین تصادف هارا با ترفندهای نمایشی شکلی مفهوم سازوآگاهاننده ببخشد.

خصوصیت عمده‌ی این اجرا آن است که تماشاگر به سهولت درمی یابد که جوهر اتفاق تاچه حد درسرنوشت انتخاب شده‌ی گالی گی موثر است. واین را نباید نادیده گرفت. چراکه برشت همیشه اعتقاد به آگاهی تماشاگر برجریانی که به تماشای آن نشسته داشته است داریوش فرهنگ با بهره‌گیری از اندیشه های نمایشی برشت، صنف این نمایشنامه را هم دراجرای خود نشان می دهد. اوهم اغراق می کند، کاریکاتور می سازد، ازحرکت های آئینی نمایش بهره می گیرد و درنهایت یک «نمایش» می سازد اینکه می گویم نمایش، به مفهوم غریزی آن است. یعنی که تماشاگر به سادگی درمی یابد که آنچه می بیند درسیروجریان اجرایی است از گروهی بازیگر. که این گروه حالا اثری از برشت را نمایش می دهند.

این نمایش سعی درقبولاندن اتفاق ها ندارد گاه خودحتی اتفاق هارا به مضحکه می گیرد به این معنا که بازیگران لحظه هایی درقالب واقعی خود می روند و به دورازجریان نمایش، با تبسمی خاص به آن می نگرند. هویت اصلی بازیگر از کف نمی رود. اینان آنچنان آگاهانه طرح یک نمایش را پی ریخته‌اند که تماشاگر احساس غربت نمی کند.

اگر جریان دیگرگونی گالی‌گی را نمیتواند، اجرا به او این امکان را میدهدکه راحت تر بیاندیشید و تصمیم بگیرد و حتی ساده تربه ناباوری برسد. دراین لحظه ها تماشاگر تنها نیست، بازیگران نمایش هم با او همراه هستند. بدون آنکه همه‌ی این حرف ها را درقالب فرضیه‌ای خاص بشود گنجاند، میتوان این اجرای ظریف و سرشار از لحظه های خوب نمایشی را اجرایی کامل از یک اثر برشت دانست.

دربرخورد با این اجرا، به یکباره همه‌ی قضاوت های قبلی تماشاگر درهم ریخته میشود. این قضاوت ها از کجا نشات می یابند؟ ازچهره‌ای که درکم رنگی وناتمام بودن ازاجراهای برشت دیده ایم. چهره‌ای که با تحمیل کردن، تفکرات بی مایه را به تماشاگر واگذاشتن وجانمایه نمایش را به «اجراهای برشت گونه» باختن شکل گرفته است. داریوش فرهنگ به اعتباری تصفیه‌ای (کاتارسیس) هم به طریقه برشت انجام میدهد. این صفت ارسطویی است اما دراجرا آنچنان با آن رفتار میشود که گویی هرگز مرزی با مفهوم اولیه‌اش نداشته است. این تصفیه، بالودن داوریهای نادرست و ازپیش ساخته شده‌ای که درباره‌ی اجراهای برشت که دراینجا مطرح بوده است. همه‌ی این هادراجرای آدم آدم است فراموش میشوند. این را میگویم تصفیه‌ی نمایشی به طریق برشت.

داریوش فرهنگ در اجرای خود از تکنیک تعزیه بهره گرفته است. بهره‌یی که درخدمت به شیوه های اجرایی برشت است. اواز تعزیه، شیوه‌ی بازیگری وچگونگی بعدهای زمان ومکان راگرفته است و هم مفهوم نمایشی آن را. این یکی از زیباترین پیوندهایی است که تئاتر برشت با تعزیه‌ی ایرانی دارد. تردید نیست که این پیوند ناآگاهانه است. یعنی هیچگونه شناختی درالتقاط عوامل این دوتئاتر نبوده است. اما حالا، کارگردانی که با تعزیه آشناست، وبرتئاتر برشت هم شناختی درست دارد، این دورا با یکدیگر درهم می آمیزد. این درهم آمیختگی درجهت ظریفیت خود نمایشنامه است و هیچگونه تحمیلی برآن نیست.

داریوش فرهنگ، سعی کرده که بازیگران دوشخصیت داشته باشند. یعنی همان فرضیه‌ی آشنای برشت (جدایی بازیگر از نقش) را توانسته که برصحنه اجرا کند.

مهدی هاشمی درنقش گالی گی که یکی از بهترین بازیهای دوران بازیگریش را دراین اجرا نشان میدهد، زمانی که از گالی گی فاصله میگیرد درپس چهره‌اش همان انعکاس دیده میشود که درتماشاگر. انعکاسی که با تماشا کردن نمایش دیدن و نمایشی کردن اتفاق ها سخت نزدیک است. یکی از مهمترین امتیازهای این اجرا شخصیت پردازی آن است. دراین اجرا، بازیگران درقالب برانگیختن های حسی فرونمیروند. بازیگران سعی میکنند که به شخصیت ها حرکت ببخشند. سعی آنان با موفقیت توام است. دراین اجرا، حتی اندیشیدن هم با حرکت نشان داده میشود. اگر قرار بود که هربازیگری با چهره‌ای خشک و جدی و با پشتوانه‌ای از تحسرهای آبکی شخصیت خودرانشان بدهد بی تردید این اجرا درهرلحظه قطع میشد و کف زدن تماشاگر را به همراه میگرفت. این اتفاقی است که بارها دراجرای آثار برشت شاهد بوده‌ایم. اما داریوش فرهنگ اینگونه فریفتن هارا دراجرای خودباک کرده است. او اجرای یک «نمایش» را به اجرای غیرواقعی اما به ظاهر برانگیزنده و درعین حال تهی از فکر برشت را ترجیح داده است. آدم آدم است دراجرای دوباره‌ی خود درتالار مولوی به نهایت زیبائی، روان بودن و حرکت درسیر درست نمایش از دیدگاه برشت رسیده است. بازیهای خوب مهدی هاشمی، رضا نوروزی، داریوش ایران نژاد، حمید لبخنده - داریوش فرهنگ وداودغلامحسینی به یادماندنی است. کشف با ارزش این نمایش بازی رضا نوروزی درنقش «فیرجایلد» است.

قتل در هلند

نوشته : ژرژ سیمنون

ایا نویسنده نامه ناشناس قاضی را که دوست دوران تحصیلش بود، باخبرکرده بود؟ مامور راه آهن که مشکوک شده بود، چیزی گفته بود؟

قاضی خیلی جدی اورا به نشستن دعوت کرد. ولی دست نداد و مثل همیشه خودمانی صحبت نکردو بعد هم پرونده‌ای را ورق میزد که حجمش برای کوپروس حیرت آور بود.

- قبل از تکمیل پرونده مجبور بودم شمارا برای طرح چندسئوال دعوت کنم. من گزارش های زیادی دارم و باید چند نکته تاریک را روشن کنم.

جرئت نمیکرد نگاهش را ازروی پرونده بردارد.

- مثلا وقتی حادثه اتفاق افتاد یک آلمانی بنام «کارل وربرگ» که مشکوک به قتل است ولی بعلت فقدان دلیل نمی توان احضارش کرد، درخانه شما زندگی میکرد..

قاضی بالاخره سرش را بلند کرد:

- شما از حضور این مرد دراتاق مستخدم‌تان با خبر بودید؟

- نه.

- گزارش دیگری نشان میدهد که شما این آدم را دوبار درآمستردام ملاقات کرده‌اید. انکار می کنید؟

- نه.

ناگهان متوجه شد که هرچند مزاحمش نمیشدند، ولی درباره‌اش تحقیق میکردند وحتی مراقبش بودند.

توضیح بدهید.

- من وربرگ را در موقع بروزحادثه نمیشناختم نمیدانستم که یک مرد زیر سقف خانه‌ام پنهان شده است.

- چطور فهمیدید؟

- وقتی بامستخدم منزلمان رابطه برقرارکردم

قاضی با حیرت نگاهش کرد و منشی در نوشتن این جمله دچار تردید شد

- همین که گفتم - من برای دورکردن این آدم از خانه‌ام به او پول دادم.

- ازشما حق السکوت میخواست.

- این طبیعی بود که غرامتی نخواهد. دیروز هم به آمستردام رفتم تا بازبه اوپول بدهم قاضی به منشی اشاره کرد که چیزی ننویسد.

- این مبهمترین قسمت ماجرا بود - ماآز مستخدم شما بازجویی میکنیم و یکنفر بازپرس هم به آمستردام میفرستیم - خوب مسئله چندانی در پرونده نمانده است. عذرمیخواهم که این مسئله را مطرح میکنم. کیف بغلی شوترگم شده است و ما فکر میکنیم جنایتکار یک دزد است ولی نباید جنبه احساسی قضیه را هم فراموش کرد شما که بروی اووزنی که همراهش بود شلیک نکرده‌اید کوپروس بیحرکت ماند دیجارتردید شده بود نزدیک بود بگوید انکار نمیکنم ولی قاضی بارفتارش اورا مجبور کرد که جواب منفی بدهد.

- شما انشب از آمستردام آمده بودید. به اندردولیندن رفته بودید و بعد هم به خانه‌تان، قاضی برخاست و افزود:

- امیدوارم موقعیت را به درستی درک کرده باشید این جنایت دوگانه در چنان شرایطی رخ داده است که هیچ برگه محکمی نداریم و اگر موضوع به دادگاه احاله شود احتمالا متهم تبرئه خواهد شد چون ازعامل وجودتردید بهره میبرد.

- کدام متهم؟

- نمیدانم... فرض کنیم... بهرحال پرونده بسته میشود و بهتر است وضعی پیش آید که کسی ماجرا را بخاطر نیاورد. مقصودم را میفهمید دکتر؟ من از وان مالدرن شنیدم که قصد مسافرت بخارج رادارید - این بهترین راه حل است و اما یک مسئله کوچک ماموران راه آهن بلیت بازگشت شما را پیدانکرده‌اند. البته مامورمیگوید گاهی پیش میاید که مسافرین از دربوفه خارج میشوند و بلیت شان را نمیدهند خوب یک قاضی میتواند از این موضوع استفاده کند بهر حال امیدوارم به مسافرت بروید تاکسی دراین باره دیگر حرفی نزند...

ایستاد و بانگاه سرد و تحکم آمیزش به کوپروس خیره شد.

دکتر به خیابان که رسید ایستاد، قلبش درد میکرد دردی که فقط جسمی نبود بزرگترین تحقیر زندگیش را تحمل کرده بود. دربرابر یک دوست نزدیک احساس حقارت کرده بود و ناچار شده بود سر تسلیم فرود آورد آیا همین احساس دربرابر شوتر صدبار به اودست نداده بود ووقتیکه نامه بدون امضاء رادریافت کرده بود؟

بخانه برگشت و دراتاق معاینه رابروی خودش بست. حالا هم میگفتند: «خوب کوپروس میرود» شوتر حتی بعداز مرگ هم براوپیروزشده بود

سرانجام با خشم درراگشود و فریادزد.

- نیل

کسی نیامد پائین رفت و اورا دید که سرگرم مرتب کردن اتاق غذاخوری است.

- نیل، کاسب ها درباره من چیزی نمیگویند؟

- میگویند که شما میخواهید بروید

- توضیح نمیدهند که چرا.

- میگویند بعداز این ماجراها نمیتوانید در اسنیک زندگی کنید و یک عده میخواهند مانع ماندن شما در اینجا بشوند.

- خوب نظر خودت چیست؟

- نمیدانید؟

- نه

- من همیشه حقیقت را میدانستم نامه بدون امضاء را خودم برایتان نوشته بودم. بنظرمیاید که نیل هیچ اهمیتی برای این موضوع قائل نیست

- چرااین نامه را نوشتی

- بخاطر خانم

- برای چه؟

- میدانستم که وقتی به آمستردام میروید قسمتی از شب را در بیرون از منزل میگذراند. یک بارتاساعت ۹ صبح روز بعد برنگشت. یک روز باهم غرولند کردیم. یک نیم فلورنی کم داشتم. حتی آنرا گم کرده بودم. چون نیم فلورن به دزدیدنش نمیارزد. خانم یک ساعت داد و بیدارکرد و گفت نیم فلورنی ازحقوقم کم میگذارند. آنوقت به اوگفتم که اگر این کاررا بکند هرچه را که میدانم خواهم گفت

کوپروس هیچ نمیگفت اینکه بعداین ماجراها در کنارش اتفاق افتاده و نفهمیده بود برایش دردناک بود

- الیس بازهم تهدید کرد - من همانروزنامه را نوشتم و فردا اوبرای عذر خواهی آمد حتی پنج فلورن بمن داد و التماس کرد که ساکت بمانم. دیر شده بود

- این را به اوگفتی؟

- نه

- پنج فلورن را گرفتی

- بلی

- بازهم از اوپول خواستی؟

- اینها راازبرای کارل...

- انشب که برگشتم میدانستی؟

- وقتی نوازشم کردید

کوپروس خشمگین شده بود

- برو - برو - ازاینجا بروبیرون

نیل شانه هایش را بالاانداخت و رفت. کوپروس دررا پشت سرش بست

همان درد و اضطراب دروجودش بود همه تحقیرش کرده بودند وان مالدرن، قاضی، نیل ناگهان فکری به مغزش رسید الیس پول مخارج را نداشت خودش باین کاررسیدگی میکرد پس الیس برای اینکه به نیل باج بدهد یااز خرج خانه زده بود یااز شوتر پول گرفته بود این حدس دومی درست تر بود. الیس گریه کنان ماجرای نیل را به شوتر گفته بود

کوپروس نمیدانست چه بکند درد و رنجش هردم زیادتر میشد دررا باز کرد و فریاد زد

- نیل

- چه شده است؟

کوپروس نفس زنان گفت

- به دکتر دوگریف تلفن کن که فورا بیاید

احساس میکرد که ضعیف میشود - انقباض ها به قلبش چنگ میزدند و آنرا مثل اسفنج بهم میفشردند.

- بهتر است آرام باشید کاری که شد شده است

- ساکت باش

- چه چیز شما رااز دست زدن بیک مسافرت آرام باز میدارد؟

- گفتم ساکت باش

دیگر نمیتوانست بشنود و به بیند

- برواسوده‌ام بگذار

شاید در آستانه مرگ بود دررا گشود تا مطمئن باشد که وقتی دکتر بیاید صدای زنگ زدنش را بشنود

***

ساعت یازده و نیم شب بود برای پنجمین یا ششمین باریک لیوان آب نوشید دکتر دوگریف برای اینکه بابیمارش دست ندهد کیفش را روی میزنهاد، دستکشهایش رادر آورد و پرسید

- برای خودتان مرا خواسته بودید؟

معاینه یکربع طول کشید

- خوب نتیجه؟

- شما ترسیده‌اید

دوگریف این جمله را بالحنی سرد و پراز نفرت گفت

- وقتی آدم به اندازه شما مریض است نباید متخصصی را که هزار گرفتاری دارد از کاروزندگی بیندازد گوش کنید من بعنوان پزشک هیچ توصیه و نسخه‌ای برای شما ندارم ولی بعنوان یک انسان به شما توصیه میکنم که بروید و مستخدمتان را هم اگر لازم دارید همراه ببرید

...کوپروس به اتاقش رفت و سرگرم بستن چمدانهایش شد بعد نیل را صداکرد

- امشب دونفری صندوقهارا میبندیم و فردا صبح بااولین ترن به پاریس میرویم

- شما اگر بخواهید میتوانید اینکاررا بکنید

- وتو؟

- من دلم نمیخواهد از اینجا بروم

- حاضر نیستی با من زندگی کنی؟

- حاضرنیستم هلند را ترک کنم

- واگر بگویم که به «کت داوزر» به نیس میرویم و توتمام روز هیچکاری نخواهی داشت؟

- برایم فرقی نمیکند

هیچوقت اورا اینقدر آرام ومطمئن بخودندیده بود. بابی تفاوتی پیشنهاد هایش را رد میکرد

- گوش کن نیل جدی صحبت میکنم اگر با من بیائی با تو ازدواج میکنم.

- نمیخواهم

- حاضر نیستی زن من بشی؟

- نه

- چرا؟

- برای اینکه خوشم نمیآید

- واگر اینجا بمانم؟

- خانه‌تان را مثل حالا مرتب میکنم

- بخواب

- اینجا

- بلی اینجا

درانینه نیل دید که بعداز بیرون آوردن مانتویش به تختخواب رفت و بعد با قاطعیت گفت

- من از اینجا نمیروم

منتظر حیرت و اعتراض نیل بود و چون هیچ اتفاقی نیفتاد برگشت و بطرف تختخواب رفت

- نمیروم آنها همه میخواهند مغلوبم کنند

***

چقدر برای همه‌شان بدشد - نامه را با خط محکمش نوشته بود:

دوست عزیز

میل دارم هرچه زودتر ترا برای کار بسیار مهمی در خانه‌ام ببینیم

منتظرت هستم: هانس کوپروس

وان مالدرن وقتی آمد گفت:

میل دارم محاکمه‌ای برپا شود

وان مالدرن وکیل دادگستری ابروهایش را در هم کشید.

مرامتهم میکنند که قاتل هستم و توصیه میکنند که بروم، تنها یک راه برای حفظ شرافت من وجوددارد: تشکیل یک محاکمه برای رسیدگی به مسئله

طرف محاکمه چه کسی است؟

- نمیدانم. در وهله اول قاضی بمن تهمت زده است دیگرانی هم هستند، همسرتو ودکتر «دوگریف». شما باید از من دفاع کنید.

وان مالدرن نپذیرفت و این امتناع را حق خود دانست و گفت:

شرط میبندم که هیچ وکیل دیگری هم نمیپذیرد. وبطرف دررفت.

این آخرین حرف تو ست؟

بلی و امیدوارم در آینده هم مجبور نشوم حرفی باتویزنم.

وقتی دکتر تنها ماند، نیل به سراغش آمد.

من فکرش را کرده‌ام. حاضرم با شما تا بروکسل بیایم و چند هفته‌ای بمانم کارها روبراه شود. بعد برمیگردم.

این عشق نبود، ترحم بود.

- من نمیروم

- اشتباه میکنید

- چرا؟

- چون مجبورتان میکنند که بروید

- ببین نیل، مرا ترک نکن... با هم زندگی میکنیم من اینقدر پول دارم که احتیاج به مریض ها نداشته باشم..... توهرکاردلت میخواهد اینجا میکنی..... ولی باید یک وعده بدهی..... اینکه هرگز مرا ترک نکنی. قسم بخور...

نیل مردد بود.

- میدانید که اینجا میمانم

پس قسم بخور.

- قسم میخورم.

چهره کوپروس روشن شد و شادی کودکانه‌ای بر آن نقش بست.

هرشب یک بطری شراب میخوریم. ووقتی من روزنامه میخوانم توزاکت میبافی.

آنوقت ناگهان به گریستن پرداخت. نیل وحشتزده فریاد زد.

- آقا آرام باشید، آقا

ولی او نمیتوانست جلوی خودش را بگیرد.

- التماس میکنم که آرام باشید.

کوپروس دست نیل را که ازدیدن گریه یک مرد بوحشت افتاده بود و خود میگریست، میفشرد و میبوسید.

در همین حال پسری یک کارت بدرخانه چسباند که روی آن فقط همین کلمه نوشته شده بود: قاتل!

***

دقت کنید، این قاتل است

بچه هاازدرورپرکوپروس که از خیابان میگذشت، دور شدند.

دیگر یک بیمارهم نداشت. بهمین جهت روزها پیاده روی میکرد ولی هیچکس کاری بااو نداشت همه ندیده‌اش میگرفتند ساعت پنج به اندردولیندن میرفت کسی نگاهش نمیکرد و نامش از فهرست اسامی اعضای آکادمی بیلیارد حذف شده بود.

جف بدون یک کلمه حرف زدن بدون یک نگاه برای او آبجو و شراب میآورد. آنوقت مینشست و به بازیکنان و به دوستانش نگاه میکرد.

نیل که یک شب گریستن اورا دیده بود، برای کارل نوشته بود: «فکر میکنم در حال دیوانه شدن است. بهرحال مدت زیادی نخواهد ماند. هفته پیش وصیتنامه رسمی نوشت مرا بعنوان تنهاوارث معرفی کرد بمن گفت علاوه برخانه سی هزار فلورن دربانک دارد».

هر روز ساعت هفت بعدازظهر به خانه که از کانال بزرگ هم آرام تربود، برمیگشت. حالا دیگر نیل زیر فشاردکتر مثل الیس ارایش میکرد و لباسهای اورا میپوشید.

اگر «نیل» حرفی میزد یاحرکتی میکرد خوشایند کوپروس نبود. ناگهان چهره‌اش سخت میشد. روزنامه‌اش را به زمین میانداخت، به نقطه‌ای خیره میشد و میگفت:

- یک نیم فلوانی...

نیل میبایستی بیحرکت بماند و اعتراض نکند وگرنه بحران شدیدتر میشد. کوپروس برمیخاست در مقابل نیل میایستاد وریشخندکنان میگفت:

هان، نیل نیم فلورن همه چیزازاینجا شروع شد، اینطورنیست؟ اگریک اشتباه نیم فلورنی در حساب هایت نبود، زنم هیچ چیزبتونمیگفت... توقصد انتقام نمیکردی و نامه بی امضاء را برایم نمیفرستادی...

دراطاق راه میرفت.

..... آنوقت اواینجا بود، بجای توتوسرجای خودت بودی... در آشپزخانه... میفهمی؟ بعداین ماجراها بخاطر نیم فلورن اتفاق افتاد.....

موج خشم دروجودش بالا میگرفت.

نمیتوانم دیگر نگاهت کنم..... برو! بروبخواب.....

نیل به اتاقش میرفت، لباس خواب میپوشید، دررا بازمیگذاشت و مانتویش را کنار تختخواب قرار میداد، چون دنباله ماجرا - را میدانست.

کوپروس مدتی با خودش حرف میزد، بعد به اتاق خواب میرفت و چون خوابش نمیبرد نیل را صدامیزد

.....نیل برای خرید مجبور بود به محله دیگری برود. چون خیلی ها به اوجنس نمیفروختند عقیده داشتند سالها معشوقه کوپروس بوده است و هردوازفرصتی برای نابود کردن الیس استفاده کرده‌اند

.....وکوپروس دردنیای خودش زندگی میکرد. باو میگفتند برود و در واقع این خواسته خودشان بود که نمیتوانستند اجرا کنند... «وان مالدرن» قاضی، پزشک قلب و هم آنهای دیگر از زندگی یک نواختشان به تنگ آمده بودند ولی چون نمیتوانستند بروند میخواستند کوپروس را وادار به این کارکنند.

کوپروس ازنیل سیر شده بود دیگر به اودست نمیزد و فقط بعنوان گروگان نگاهش داشته بود.

- کارل نوشته است که پول میخواهد در شرط بندی در یک سابقه اسبدوانی باخته است..... نیل میدانست که به پایان ماجرا نزدیک شده است و بهمین جهت جسورانه انتظار میکشید.

پایان

یک سال درمیان نامه‌های خوانندگان اطلاعات

سالی که اکنون بیش از دوروز تا پایان آن باقی مانده است ، از یک لحاظ ، سال استحکام هرچه بیشتر پیوند میان اطلاعات و گروه عظیم خوانندگان آن بود.

این استحکام روبه تزاید را بامروری در نامه های یکساله خوانندگان اطلاعات می توان دریافت : در این یکسال ـ از چهارم فروردین ماه تا امروز ـ مجموعا ۳۰۹۴ مطلب کوتاه و بلند (چه بصورت نامه ومقاله ، چه بصورت مکالمه تلفنی) از خوانندگان اطلاعات ، در صفحات ـ مخصوص مطالب‌خوانندگان روزنامه، چاپ شده است .

در طول این یکسال ، حتی در یک شماره ، صفحه نامه های مردم تعطیل نشده است. واین بدان معنی است که روزنامه اطلاعات‌برای‌نامه های‌خوانندگان خود ارزشی بسیار قایل است .

خوانندگان روزنامه ، در این یک سال، درددلها وگلایه هایی داشتند که گرچه ازلحاظ کسی که با انگیزه‌این درددلها و گلایه‌ها درگیری دارد ، ناراحت‌کننده است، لیکن در اصل، ناشی از بی‌توجهی و وظیفه‌نشناسی چندتن از مسئولان ادارات و متصدیان کارهاست. براستی اگرروزی، قرطاس‌بازی‌درادارات ریشه‌کن شود، رشوه‌خواری بکلی از میان برود، کار مردم را از امروز به فردا وفرداهای بعد نیندازند و به صرف وظیفه نشناسی و بی‌خبری ازوجدان کار، موجبات رنجش ارباب‌رجوع‌را فراهم نیاورند، دیگر جه‌دلیلی دارد که کار مردم چنان درگیرودار پیچ و خم های اداری، گره بخورد که دست بقلم بزنند و شکوائیه بنویسند یا از طریق تلفن با گردانندگان این صفحه تماس بگیرند و درددل کنند ؟

چه خوب‌میشد اگرهم‌امروز همه کسانی که در ادارات و موسسات با کار مردم سروکار دارند، برآن میشدند که از این پس، وجدان کار و حیثیت ایرانی بودن را ، سرلوحه کارهای خود قرار دهند و هرمراجعی‌را ، به چنان‌چشمی بنگرند که گویی این خودشان هستند که دچار این گرفتاری شده‌اند و دلشان میخواهدکه هرچه زودتر گره از کارشان گشوده شود.

در چنان صورتی ، دیگر نه کسی به روزنامه تلفن خواهد زد، نه نامه خواهد نوشت‌و نه شکایت و گلایه‌یی مطرح خواهد کرد،ودر چنان‌روزی مانیز این صفحه را تعطیل خواهیم کرد و در آن ، به طرح مسائل و مطالب دیگری خواهیم پرداخت .

کاش،براستی، ازهمین‌فردا، اولین قدمها برای تعطیل‌شدن این صفحه برداشته شود.

چهره های تازه

از اوایل مهرماه ، صفحه تازه‌یی با عنوان «نامه به سردبیر » در اطلاعات گشوده شد که فقط به انعکاس‌شکایات و درددلهای خوانندگان اختصاص یافت و صفحه اطلاعات و مردم، با دوستون ثابت «عقیده آزاد» و «بحث و انتقاد» دراختیار آن دسته از خوانندگان اطلاعات قرار گرفت که حرفهای زیادی برای گفتن و مطرح‌کردن داشتند و از قریحه نوشتن‌هم بهره‌مند بودند.

با گشایش ستون‌های«عقیده آزاد و «بحث و انتقاد» ، نوشتن «مقاله» ازانحصار نویسندگان‌معروف وسرشناس بیرون امد و چهره‌های‌تازه‌یی به صف نویسندگان اطلاعات پیوستند. این چهره‌های تازه به مصداق ضرب‌المثل معروف «حرفی که از دل برآید،لاجرم بردل نشیند» مسائلی رامطرح کردند که از هرجهت تازگی داشت. شاید اگراین ستونها در اطلاعات افتتاح نمیشد ، حتی نویسندگان قدیمی و سرشناسی که با اطلاعات همکاری داشتند ، نمیتوانستند آن مسائل را درک و لمس کنند و مطرح سازند.

همزمان با بوجود امدن این‌صفحه،ستون«الو اطلاعات» هم مجددا دراطلاعات گشایش یافت. این ستون با استقبال فوق‌تصور خوانندگان‌اطلاعات روبرو شد تا آنجا که از مهر ماه ۵۴ تا امروز یک لحظه تلفن مربوط به «الو اطلاعات» در ساعاتی که‌اعلام شده بود، قطع نشد :

انبوه خوانندگان اطلاعات از تهران و حتی بسیاری از شهرستانهای کشور، با یک تلفن، با تحریریه اطلاعات تماس گرفتند و درددلها ، مشکلات و مسایل محلی ، شهری و اجتماعی خود را با ما درمیان‌گذاشتند که طی‌شش ماه‌و اندی اخیر ، بطور مرتب در اطلاعات منعکس شده‌است.

اگرچه چند ماه بعد ، بدلیل ضیق صفحات ، صفحه اطلاعات و مردم و نامه به سردبیر درهم ادغام شد ، اما حقی از خوانندگان اطلاعات ضایع نشد . در این مدت ، انعکاس مقالات خوانندگان اطلاعات در کنار نامه‌ها و تلفن‌های حاوی‌شکایات کوتاه، درصفحه نامه به سردبیر و بررسی مسائل ایران و جهان ادامه یافت .

۳۰۹۴ نامه و تلفن

در سال ۱۳۵۴ مجموعا ۳۰۹۴ نامه و مقاله و شکایت تلفنی از خوانندگان اطلاعات در روزنامه چاپ شده است. از این تعداد۱۰۸ مطلب در ستون «عقیده آزاد» منعکس شده است .

در این ستون ، مقالات‌زیبا و دلنشینی از خوانندگان‌تازه و قدیمی اطلاعات ، اعم‌از دانشجو و استاد و پزشکو کارمند و مهندس و وکیل دادگستر و کارگر وکشاورز منعکس شده است که اغلب بصورت بحث های داغ و پرهیجانی درامده بود.

مهمترین این‌بحث‌ها، مربوط به زبان و ادبیات فارسی‌بوده که بحث راجع به ان ، حدود سه ماه در ستون عقیده‌آزاد اطلاعات ادامه یافت و حتی به صفحات دیگر جراید کشور نیز کشیده شد .

همچنین ۲۱۳مطلب انتقادی در ستون «بحث و انتقاد» و ۳۵۷ مطلب در ستون «مردم‌و مسائل روز» بچاپ رسید. در این دو ستون خوانندگان اطلاعات درباره مسائل مختلف شهری و اجتماعی به بحثو بررسی پرداختند. اما بیشترین مسائلی که در این دو ستون مطرح شد مربوط به رابطه مالک و مستاجر بود که در چند ماه اخیر بدنبال تقدیم لایحه جدید مالک و مستاجر به پارلمان ، بصورت بحث داغ همه طبقات در تهران و همه شهرستانها درآمده بود.

در این مدت ، مجموعا ۱۳۶۳ نامه کوتاه و ۱۰۴۷ گفت‌وگوی تلفنی در صفحه اطلاعات و مردم چاپ شد و جالب اینجاست که بیشترین تعداد نامه‌های‌کوتاه نیزدرباره مسائل‌مربوط به‌مالک و مستاجر بود، درحالیکه بیشتر مطالب ستون الو اطلاعات به‌مسائل شهری اختصاص یافته بود .

پس‌ازرابطه مالک و مستاجر «بازنشستگان» بیشترین نامه‌ها را به‌اطلاعات نوشته‌اند وطی آن‌به‌نواقص قوانین‌استخدامی وعدم شمول آن در مورد بازنشسته‌ها اعتراض کردند.

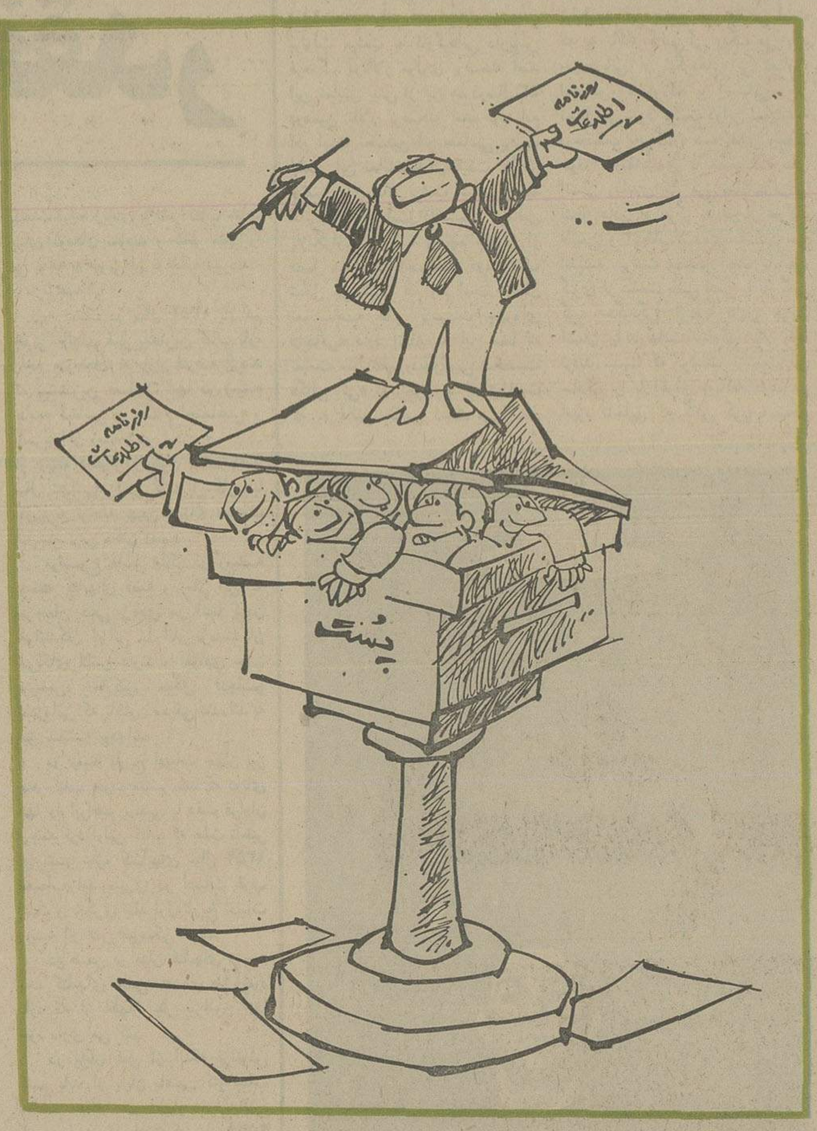

در سه ماهه شهریور، مهر و آبان بیشترین نامه‌ها وتلفن های مردم به مسائل مربوط به ثبت‌نام در مدارس، نا منظم بودن برنامه‌های‌تدریس وبدی تغذیه رایگان در بعضی از مدارس اختصاص داشت. این مسائل هنوز هم گه‌گاه در نامه های مردم به اطلاعات منعکس است .

تلفن ـ آب ـ برق

صرفنظر از نامه‌های مردم در سال گذشته مجموعا ۳۰۹۴ مقاله و نامه‌یی که از خوانندگان اطلاعات در روزنامه چاپ شده، فقط ۳۷۲ پاسخ به‌روزنامه رسیده است که تازه بسیاری‌از این‌پاسخها دردی از مشکلات خوانندگان اطلاعات‌را درمان نکرده است.

بعنوان نمونه ، به پاسخ شرکت مخابرات به انتقاد یکی از خوانندگان اطلاعات اشاره می‌کنیم :

درصفحه۸ روزنامه دوشنبه ۲۰ بهمن‌ماه، در ستون«نامه های کوتاه» نامه‌یی از آقای «فرخ نقیبی» چاپ شده به این مضمون :

«از سال۴۹ تقاضای تلفن کرده‌ام اما تا این تاریخ که سال ۵۴ را هم داریم پشت‌سر میگذاریم هنوز از تلفن من خبری نشده است.»

اداره‌روابط عمومی شرکت مخابرات ، در پاسخ شکایت بیشترین نامه‌های گلایه‌آمیز مردم درباره اموزش‌وپرورش و اشکالتراشی‌های مدارس دولتی و پولی و کمبود دبیر ونامنظم بودن برنامه وساعات کار دبیران بود. اما بیشترین توضیحاتی که در پاسخ به نامه‌های خوانندگان اطلاعات به روزنامه رسیده به ترتیب‌از شرکت مخابرات- آموزش و پرورش- اب - برق منطقه‌یی بود .

جالب است که از مجموع ۳۰۹۴ مقاله و نامه‌یی که از خوانندگان اطلاعات در روزنامه چاپ شده، فقط ۳۷۲ پاسخ به‌روزنامه رسیده است که تازه بسیاری‌از این‌پاسخها دردی از مشکلات خوانندگان اطلاعات‌را درمان نکرده است.

بعنوان نمونه ، به پاسخ شرکت مخابرات به انتقاد یکی از خوانندگان اطلاعات اشاره می‌کنیم :

درصفحه۸ روزنامه دوشنبه ۲۰ بهمن‌ماه، در ستون«نامه های کوتاه» نامه‌یی از آقای «فرخ نقیبی» چاپ شده به این مضمون :

«از سال۴۹ تقاضای تلفن کرده‌ام اما تا این تاریخ که سال ۵۴ را هم داریم پشت‌سر میگذاریم هنوز از تلفن من خبری نشده است.»

اداره‌روابط عمومی شرکت مخابرات ، در پاسخ شکایت این خواننده نوشت :

«... خواهشمند است دستور فرمائید نشانی وشماره ردیف فیش بانکی ایشان را به‌این دفتر ارسال دارند تا به موضوع رسیدگی شود.»

این توضیح‌درشماره ۱۳ اسفند ماه اطلاعات چاپ شد، اما آقای فرخ نقیبی طی‌نامه‌مجددی‌بروزنامه اطلاعات ، به کارروابط عمومی شرکت مخابرات اعتراض کرده نوشته‌اند که چرا ادارات روابط عمومی‌ما فقط بلدند خود را در روزنامه‌ها ، فرشته وعاری ازگناه جلوه دهند وادامه داده‌اند :

« ... اینکه اداره روابط عمومی شرکت مخابرات در پاسخ نامه من نوشته است» خواهشمند است دستور فرمائید نشانی شماره ردیف فیش بانکی ایشان را باین دفتر ارسال دارند تا بموضوع رسیدگی شود » ، صحبت ندارد و فقط یک وعده خشک و خالی است زیرا من از سال ۴۹ تاامروز بیش از پنجاه باربه‌مقامات مختلف شرکت مخابرات و وزارت پست و تلگراف و تلفن و حتی دفتروروابط عمومی این شرکت مراجعه کردم ونامه‌نوشتم و شماره فیش خود را که « ۲۰۴۰۰۱ » است و نشانی منزل خود راکه خیابان کوروش کبیرـخیابان خواجه‌عبدالله‌انصاری کوی شهاب است در اختیار آنها گذاشته‌ام اما ازهمه پاسخ منفی شنیده‌ام . بنابراین لحن محبت‌آمیز روابط عمومی‌ها که وظیفه‌یی جز صدور تکذیب نامه‌های تایپ شده به خوانندگان روزنامه‌ها ندارند یک لحن تصنعی است !

علاوه براین ، یکی ازمروابط عمومی‌ها » ، بخاطر آنکه یکی از کارمندان سازمان مربوطه بروزنامه اطلاعات نامه نوشته و از وضع اداری سازمان‌انتقاد کرده،دستور داد صدور کارت کمکهای غیر نقدی این کارمند « انتقاد کننده » را به تصویق بیندازند !

شاهد زنده،نامه کوتاهی است که درستون اول صفحه ۸ شماره ۲۰ بهمن ماه اطلاعات چاپ شد، باین مضمون :

مژه انتقاد :

چند ماه پیش مطلبی تحت عنوان « امروز بیافردابیا» ، در ستون « نامه‌به‌سردبیر »اطلاعات نوشتم که درواقع انتقادی بود از وضع اداری‌راه‌آهن . اخیرا برای دریافت کارت کمکهای‌غیر نقدی بارسال مراجعه کردم ، اما بعلت‌اینکه‌درروزنامه‌اطلاعات از اداره خود انتقاد کرده‌بودم، صدور کارت کمکهای غیر نقدی مرا به تصویق انداختند !

فرخ وجدانی

باین نکات ، توجه کنید

درهرحال نظیر نامه آقای فرخ نقیبی یا فرخ وجدانی‌درباره روابط عمومی سازمانهای مختلف زیاد بدست ما میرسد و امیدواریم درسال جدید ، ادارات روابط عمومی نیز به خانه‌تکانی اساسی دست‌بزنند و پاسخ به نامه‌ها و انتقاد های‌سازنده‌خواننده‌اطلاعات را جدی‌تر تلقی کنند ودر این‌باره روش‌مثبت‌تری درنظر بگیرند .

علاوه بر مروابط عمومی » ها، از خوانندگان عزیز خود نیز انتظار داریم درسال جدید در نوشتن نامه‌ها‌ومقاله‌ها به‌اطلاعات، به نکات و مسائلی‌که‌تاکنون چندبار تذکر داده‌ایم توجه بیشتری‌مبذول دارند :

۱ـ نام و نام خانوادگی ، نام شهر ، آدرس و شماره تلفن را (درصورت داشتن) بطور خوانا و دقیق بنویسند. اما چنانچه میخواهند امضای آنها محفوظ بماند درآخرنامه تذکردهندومطمئن باشند که امضاء آنها را محفوظ خواهیم داشت .

۲ـ نامه‌ها راخوش خط ، یک خط در میان وبرروی یک صفحه‌کاغذ بنویسند تا تصحیح عبارتی مطالب ، آسانتر باشد .

۳ـ حتی‌الامکان ، کوتاوفشرده بنویسند واگر میخواهند چندمطلب را درباره چند موضوع مختلف در یک نامه مطرح کنند ، آنهارادر کاغذ های جداگانه بنویسند ، ولی میتوانند ازیک پاکت استفاده کنند.

۴ـ در روی پاکت حتما قید شود مربوط به صفحه «نامه به سردبیر » . موضوع مطلب‌هم باید درروی پاکت قید شود تاتفکیک نامه‌ها ومطالب آسانتر انجام گیرد.

۵ـ ممکن است‌درچاپ بعضی نامه‌ها ـ بخاطر رعایت نوبت ـ تاخیر شود اما مطمئنا هرنامه‌یی که از هر خواننده‌یی بروزنامه‌اطلاعات برسد به نوبت ، چاپ خواهد شدو چنانچه چاپ نامه‌ها بدلایلی امکان پذیر نباشدبه‌آنها پاسخ‌کتبی خواهیم داد و یاهرجذگاه یکبار وصول نامه‌های آنانرادرصفحه‌نامه بسردبیر اعلام خواهیم داشت .

با آرزوی اینکه درسال‌جدید، پیوند میان اطلاعات و خوانندگانش بیشتر ازسال گذشته گسترش یابد و ... نوروز ، بکام یکایک‌شما شیرین ومبارک باشد.

اسامی ومشخصات قبولشدگان درامتحانات کتبی و عملی کمك دندانپزشگی تجربی

نوبت اول ـ حوزه امتحانی مشهد

نام و نام خانوادگی	شماره‌کارت
۱ـ جلال دارابی توشاب	۱۲۵۶
۲ـ احمد ساعر	۲۱۵۳
۳ـ محمدعلی زبرجدیان	۱۲۵۸
۴ـ علی‌اصغر بابازاده	۱۲۱۷
۵ـ محمد مهدی ابراهیم عجمی	۱۲۶۷
۶ـ هادی عین افشار	۱۲۳۴
۷ـ فخرالملوک مصطفائی افشار	۱۲۶۸
۸ـ تیمورمیری‌تحقیقی شمساراولیائی	۱۲۸۰
۹ـ بنیامین اسرائیل شیرآباد	۲۱۸۵
۱۰ـ حسین صرافزاده زرگر	۱۲۲۳
۱۱ـ محمد جعفر گلریز	۲۱۶۸
۱۲ـ اسدالله افتخاری	۲۰۵۵
۱۳ـ محمد صادق عظیم‌زاده تهرانی	۱۲۸۴
۱۴ـ علی‌اکبر کریمی ترشیزی	۱۲۱۰
۱۵ـ اسدالله دیو اندری	۱۲۳۶
۱۶ـ باریس هوستیانس	۲۱۳۷
۱۷ـ ایرج مسنن مظفری	۱۲۲۲
۱۸ـ محمد رضا مسنن مظفری	۱۲۰۹
۱۹ـ حمزه‌علی رمضان‌نیا	۲۱۹۸
۲۰ـ علی اکبر ثمری مقدم	۲۱۲۹
۲۱ـ محمدعلی سفری	۱۲۳۲
۲۲ـ ضیاء حساس	۱۲۰۴
۲۳ـ عباس باقری مسنن	۱۲۳۱
۲۴ـ حسن عروجی اصفهانی	۲۱۶۳
۲۵ـ محمدعلی فنائی	۱۲۶۹
۲۶ـ محمدتقی فخر	۱۲۱۳
۲۷ـ نصرالله ارم‌نژاد	۱۲۷۰
۲۸ـ حسن جعفرزاده شیروان	۱۲۱۷
۲۹ـ محمد حسن اسماعیل نژاد	۲۱۹۶
۳۰ـ کمال صادقیان	۲۲۰۴
۳۱ـ علی عابدی سماکوش	۲۱۹۴
۳۲ـ غلام محمدفهیمی مقدم	۱۲۰۶
۳۳ـ نصرت‌اله معلمیان	۲۰۵۲
۳۴ـ حبیب‌الله هنرور فیض عظیمی	۱۲۷۱
۳۵ـ منوچهر قدمی عربی	۲۱۶۷
۳۶ـ حسین وحیدی	۲۱۷۹
۳۷ـ علی خسروان	۱۲۱۲
۳۸ـ علی جاهد آزاد	۲۱۵۲
۳۹ـ مختار خسروان	۱۲۷۸
۴۰ـ علی اصغر باقری مسنن	۲۱۳۵
۴۱ـ علی طاهریان	۲۰۵۶
۴۲ـ محمد کاظم افتخاری	۲۰۵۳
۴۳ـ هاشم توفیقی	۱۲۴۱
۴۴ـ اسدالله غلمانی نظام	۱۲۵۳
۴۵ـ محمد حسن صفری	۱۲۳۵
۴۶ـ جهانگیر امین رضائی	۱۲۷۵
۴۷ـ کاظم عظیم‌زاده تهرانی	۱۲۵۲
۴۸ـ کاظم طالبیان	۲۱۹۲
۴۹ـ علیرضا احمد آخوندی	۱۲۷۴
۵۰ـ محمد حشمتیان	۱۲۲۴
۵۱ـ قاسم نعیمی حشگوائی	۲۱۳۲
۵۲ـ ذبیح‌اله آذرپور	۲۲۰۳
۵۳ـ میرزا آقاپری‌زاده	۱۲۴۸
۵۴ـ آسیداسدالله عالم‌زاده گرجی	۲۱۸۹
۵۵ـ علی دستگیری	۲۲۰۲
۵۶ـ سید اسماعیل مومنی ماسوله	۲۱۴۲
۵۷ـ سید محمد میررضائی	۲۱۷۱
۵۸ـ موسی امین رضائی	۱۲۰۸
۵۹ـ غلامعلی اکبری	۲۱۹۵
۶۰ـ محمد رضا هوشمند	۲۱۹۹
۶۱ـ علی احمدزاده مجری‌ساز	۱۲۴۹
۶۲ـ نصراله امین رضائی	۱۲۴۶
۶۳ـ عزت‌الله عالم‌زاده گرجی	۲۱۶۵
۶۴ـ سید فرج‌الله مرتضوی	۱۲۷۹
۶۵ـ ابراهیم اسماعیل‌نژاد	۱۲۱۶
۶۶ـ حشمت‌الله مسنن الصنایع	۲۲۶۵
۶۷ـ احمد جاوید فیروز طوسی	۱۲۷۷
۶۸ـ جمال نادری	۲۱۵۴
۶۹ـ جواد افتخاری	۱۲۳۷
۷۰ـ حبیب‌الله شاکری	۱۲۷۲
۷۱ـ ابراهیم بدیعی گلمکانی	۱۲۸۲
۷۲ـ علی غفاریان عصادست	۱۲۶۳
۷۳ـ محمد مشیر فلسفی	۱۲۶۱
۷۴ـ محمد عیسی واقعی‌پرست	۲۲۳۹
۷۵ـ محمد ابراهیمی	۲۱۸۴
۷۶ـ احمد رضاخانی	۲۱۷۴
۷۷ـ پرویز آذری شرق	۱۲۴۵
۷۸ـ سعادت‌اله سفلائی	۱۲۱۵
۷۹ـ رحیم وطنی	۲۲۰۱
۸۰ـ یعقوب اخوت	۲۲۴۱
۸۱ـ محمد حسین سنبلی	۲۲۷۰
۸۲ـ حسین پاکدلیان	۱۲۸۵
۸۳ـ سیروس ملک‌نژاد	۲۱۶۴
۸۴ـ نعمت‌الله عبائیان	۲۱۷۸
۸۵ـ خلیل لایق خیرآباد	۱۲۲۷
۸۶ـ غلامرضا خامه‌ای	۲۲۵۵
۸۷ـ سلیمان قلی‌زاده	۲۱۹۷
۸۸ـ جواد جودت	۱۲۲۱
۸۹ـ حسین بیرجندی	۱۲۶۰
۹۰ـ کاظم برجسته دلفروز	۲۰۶۵
۹۱ـ ابراهیم مقیمی	۱۲۲۸
۹۲ـ جواد امین رضائی	۱۲۱۱
۹۳ـ احمد هادیون	۱۲۴۷
۹۴ـ محمود موسوی‌نژاد	۱۲۰۵
۹۵ـ نورعلی عباس‌زاده	۲۲۰۶
۹۶ـ سیدحسین زبرجدیان	۱۲۶۵
۹۷ـ مرتضی بختیار	۲۲۴۸
۹۸ـ احمد رادمنش	۱۲۴۳
۹۹ـ جعفر انتظاری	۲۲۴۲
۱۰۰ـ محمد هاشم سعادتمند	۱۲۷۳
۱۰۱ـ جواد ملکی‌آذر	۲۱۷۷
۱۰۲ـ منوچهر اسماعیلی	۲۱۶۲
۱۰۳ـ یدالله عباس‌زاده آمیردهی	۲۱۹۳
۱۰۴ـ سید قدیر ساجدین	۲۱۴۴
۱۰۵ـ پیرمراد حقیقی‌فرد	۲۲۵۶
۱۰۶ـ ابراهیم افتخاری	۱۲۵۱
۱۰۷ـ عیسی هوشیار احمدی	۱
۱۰۸ـ منوچهر معیری	۲۲۶۴
۱۰۹ـ سید صادق امیرابو الحسنی	۱۲۶۶
۱۱۰ـ علی‌امیری مقدم	۳۵
۱۱۱ـ علی اصغر توکلی	۲۲۰۰
۱۱۲ـ مصطفی پرواهان	۲۲۶۸
۱۱۳ـ غلامرضا همایون گرمارودی	۲۱۸۲
۱۱۴ـ رسول کرمانی‌نژاد	۲۱
۱۱۵ـ مهدی طباطبائی	۱۲۴۴
۱۱۶ـ علی اصغر شفیقی	۲۱۸۸
۱۱۷ـ فریدون تفضلی	۲۲۴۷
۱۱۸ـ حسن وزین	۲۱۷۳
۱۱۹ـ احمد رستمی‌زاده	۱۱
۱۲۰ـ گل محمد جوان	۱۲۴۲
۱۲۱ـ براتعلی نظافتی	۱۲۳۳
۱۲۲ـ علی قدرتی عباسی	۱۲۷۶
۱۲۳ـ فیروز جلیلیان	۲۱۸۶
۱۲۴ـ منوچهر بختیاری	۳۸
۱۲۵ـ محمد تقی قدیریان	۱۲۵۴
۱۲۶ـ داود چراغی	۲۱۴۱
۱۲۷ـ الکساندر نوشادیان	۲۱۶۱
۱۲۸ـ منوچهر مصلحی	۲۲۶۳
۱۲۹ـ محمد حسین لوئی	۱۲۳۰
۱۳۰ـ گداعلی رونقی هشکوائی	۲۱۳۰
۱۳۱ـ علی‌عباس‌زاده	۲۲۰۵
۱۳۲ـ کریم عنایتان	۱۲۴۰

ضمنا کسانیکه در هریک از امتحانات قوه‌ای حدود سوم متوسطه یاامتحانات کمک دندانپزشکی تجربی توفیق‌نیافته‌اند میتوانند در همان ماده در نوبت دوم شرکت نمایند . تاریخ امتحانات قوه‌ای حدود سوم متوسطه بیست ویکم‌فروردین ماه وامتحانات نظری و عملی کمک دندانپزشکی تجربی چهارم اردیبهشت ماه ۱۳۵۵ خواهد بود.

آ ـ ۱۰۲۲۰

یادداشتهای سنه ماضی

بقیه از صفحه ۳۶

اسپانیا برایت پست کرده‌ام . گفت : امروز رسید !

مردی‌به‌خیاط سفارش لباس‌داده بود، خیاط آنقدر بدقولی کرد و بریدن‌پارچه را کش داد که قبل از دوختن لباس عمرش بسر آمد و پسرش اداره مغازه را درعهده گرفت . ده سال هم در زمان پسر ، مشتری رفت‌و آمد تا بالاخره‌لباس خود را تحویل گرفت . وقتی لباس را پیچید که ببرد ، خیاط‌زاده دستش را روی شانه او گذاشت و گفت: مبارک باشد .. اما بعد از این اگر کار فوری داشتی به مغازه ما نیاور !

مغز های فراری

یکی از محققان صاحبقلم که مایل‌است با دو حرف «ن . ف» معرفی شود ، نامه‌یی برای من نوشته است بدین مضمون :

« از دو سال پیش به چند جوان ایرانی تحصیلکرده در خارج‌فشارآورده بودم که برگردند ، و آنان مردد بودند تا اینکه حاضر شدند یکی ازدوستانشان که در حسابداری فوق لیسانس یا شاید «چارتر» از انگلستان شده است و زن ایرانیش نیز در روان‌شناسی کودک مطالعاتی کرده است ، بهمراه دختربچه پنج‌ساله‌شان به ایران برگردند ، اگر حسابدار مزبور با خوشی استقبال‌شد و مطابق میلش توفیق یافت‌بدانهابنویسد که شما هم بیائید .. هشت ماه قبل به پیشوازشان رفتم و از پای هواپیما مستقیما بخانه آوردیم و یک اطاق خالی کردیم تا موقتا سکونت کنند و چند صباحی مهمان ماباشند تا شوهر شغلی پیدا کند و بعد خانه‌ای اجاره نمایند .. اولا چون پارتی نداشت و منهم هیچوقت نه پارتی دارم و نه‌محلی ازاعراب هستم ، پس ازچهارماه‌دوندگی حسن را بین به‌نقی متوسل شو ،اینجا امتحان بده آنجا مدرک نشان بده ، عاقبت نتوانست زیادتر از پنج هزار تومان حقوق بگیرد که پس از وضع مالیات چهار هزار و پانصدتومان‌عایدش می‌شود. زنش هم نمیتواند کار بکند برای آنکه دختر پنجساله داردومجبور است بکار خانه‌داری اشتغال ورزد . با مکافاتی دختر را در یک کودکستان با هزینه سالی شش هزار تومان پذیرفتند که روزانه بیشتر از چهار ساعت آنجا نمی‌تواند بماند ، باید ببرند تحویل کودکستان بدهندو برو ندتحویل‌بگیرند، آنگاه شروع کردیم به‌خانه پیدا کردن یعنی یک آپارتمان متوسطی که حفظ آبرو بکند ، هشتماه دویدیم هرجا رفتیم گفتند پنج هزارتومان، ماه بعد پنج‌هزار و پانصد تومان ، ماه سوم شش هزار تومان ... بیچاره‌ها ماندند بلاتکلیف و پشیمان و ناراحت . البته هربار که‌دنبال منزلی میرفتند و ناامیدتر برمیگشتندزنش میگفت : «عیب ندارد ، آمده‌ایم زندگی در وطن را امتحان کنیم»!

خلاصه کلام آنکه‌بعداز ششماه‌دوندگی و پرداخت باج‌سبیل‌به‌دلال (نه‌حق‌العمل) آپارتمانکی را در نقطه دوردست شهر برای این دو موجود صاحب مغز به وطن برگشته پیدا کردیم که باید ماهی ۳۵۰۰ تومان کرایه‌بدهند ، چون اول زندگی‌شان است باید مبالغی موکت بخرند و آنجا را فرش کنند و چون فاقد ماشین هستند معلوم نیست مدرسه بچه را چه خواهند کرد، زیرا چندماه قبل در نزدیک خانه‌ای که مهمان‌بودند مدرسه پیدا کرده بودند ، حالا از آن سر شهر تا به‌این‌سر شهر چطوری بچه را به مدرسه خواهند آورد و خواهند برد ، خدا میداند . روی این اصل در این هشتماه که از هر حیث مهمان من بودند ، حتی یکبار جرات نکرده‌ام که به آن دو نفر بگویم ، آیا به‌دوستانتان که در خارجه هستند چه نوشته‌اید ؟ بیایند یا نیایند ؟

یادم می‌آید چند سال قبل که ارامنه به ارمنستان روسیه مهاجرت می‌کردند ، از افراد خانواده‌ای یک نفر رفته‌وگفته بود اگر وضع زندگی خوب بود، من ایستاده عکس می‌اندازم و میفرستم تا شما هم بلافاصله بیائید ، اگر متوسط بود روی صندلی می‌نشینم عکس میگیرم اگر بد بود روی زمین نشسته عکس می‌گیرم .. بعد از چندی عکسی از آن فرد خانواده میرسد که روی زمین‌دراز کشیده عکس گرفته و فرستاده بود !

جوادیه ، بعد از ارباب مهدی

جعفرآقا صاعدی همکار قدیم و به روایتی قدیمترین همکار «اطلاعات» نوه‌اش را به خانه بخت میفرستاد و برایش در باغ جوادیه جشن عروسی گرفته بود. جوادیه را آخرین‌بار در زمانی که هنوز ارباب مهدی یزدی‌حیات داشت ، در یکی از مهمانی‌های او دیده بودم و بعد شنیدم تبدیل به باشگاه کارکنان شهرداری شده است . آن‌شب، در عروسی نوه‌صاعدی ، دیدم جوادیه همان صفا و زیبائی را حفظ کرده و عجیبتر آنکه هنوز هم جای‌خوشگذرانی و شور و حال است .

«جوادیه» را حاجی میرزا ابوالقاسم امام جمعه تهران بنا کردو باوجودآنکه از تهران آنروزگار خیلی دور افتاده بود، خلایق به امام تهمت میزدند و میگفتند باغ جوادیه عشرتگاه «آقا»ست. بعد از مرحوم امام جمعه ،باغ‌جوادیه چنددست گشت‌تابه تملک مرحوم‌ارباب مهدی‌درآمدو ارباب، بزرگترین لذتش‌در زندگی آن بود که دوستان را گروه گروه به باغ جوادیه دعوت کند و میهمانی بدهد .

ارباب ، باکی نداشت از اینکه پول نزولی قرض کند و میهمانی‌های مجلل خود را در باغ جوادیه ادامه‌بدهد . در تهران سی سال پیش ، کمتر کسی پیدا میشد که سرش به تنش بیرزد و لااقل یکبار به میهمانی‌های ارباب‌مهدی در باغ جوادیه دعوت نشده باشد .بعد از مرگ ارباب ، خیلی احتمال داشت‌که «جوادیه» نیز مثل بسیاری از باغهای قدیم تهران قطعه قطعه شود یا اینکه میلیونر تازه به دوران رسیده‌یی باغ و عمارت آن را بخرد و درش را به‌روی مردم ببندد . اما چنین نشد. باغ‌جوادیه را دولت خرید و دراختیار شهرداری گذاشت و تا همین اواخر ، باشگاه کارمندان شهرداری بود . اخیرا هم شنیدم تصمیم گرفته‌اند آن را بصورت پارک عمومی درآورندتادرهایش به‌روی همه مردم باز باشد و همگان ، ازسایه درختان بلند و صفای حوضخانه و طراوت هوا و عطر گل و گیاه باغ بهره‌مند شوند .

نقد و اقساط

سازمان ویلاسازی کریم آباد به اطلاع میرساند

چنانچه تعطیلات عید را کنار دریا می‌گذرانید از ویلاهای ما دیدن فرمائید

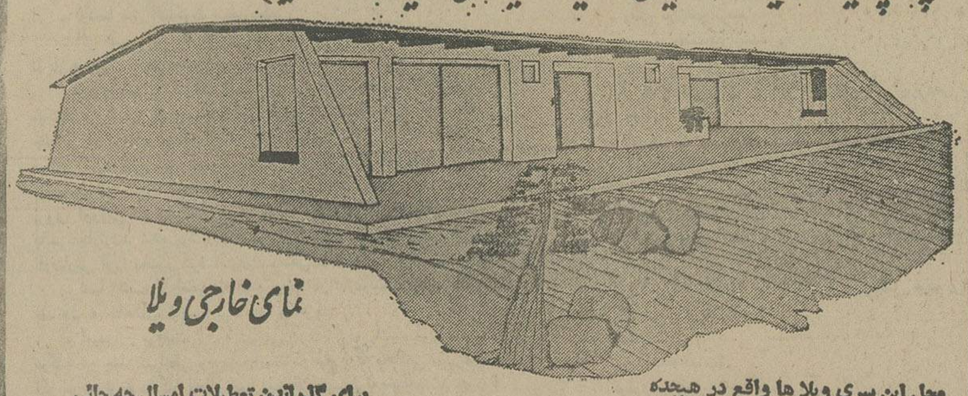

نمای خارجی ویلا

محل این سری ویلا ها واقع در هیجده کیلومتری شرق رامسر برجاده رامسر به شهسوار میباشد .

برای گذراندن تعطیلات امسال چه جائی بهتر از ویلای قشنگ و دلپذیر خودتان !

مشخصات ویلاها :

۱ـ هریك در زمینی به مساحت حدود هفتصدمترمربع
۲ـ مساحت زیربنا حدود یکصدوهفتادمترمربع شامل:
الف ـ دو اطاق خواب اصلی
ب ـ یك اطاق کوچك برای مستخدم (یابعنوان انباز)
پ ـ حمام باسرویس کامل که از هردواطاق خواب به‌آن راه است
ت ـ توالت ایرانی مجزا
ث ـ سالن و ناهارخوری
ج ـ محل مخصوص شوفاژ
چ ـ آشپزخانه
ح ـ تراس سرپوشیده
خ ـ دارای برق منطقه‌ای .
د ـ آب لوله‌کشی شهر
ذ ـ خیابان بندی اسفالت شده
ر ـ فیش تلفن
ز ـ سند مالکیت

جهت خرید یا کسب اطلاعات بیشتر به‌دفتر فروش سازمان ویلاسازی کریم‌آباد ساختمان جوادی خیابان بوذرجمهری غربی
مراجعه یا با تلفنهای ۵۲۴۹۹۵ و ۵۳۱۸۱۲ بین‌ساعات ۸ر۵ صبح الی ۱۲ر۵ ظهر تماس گرفته شود

رشد اقتصادی از ۱۷ درصد تجاوز کرد

ایران در سال ۱۳۵۴ آهنگ رشد اقتصادی خود را حفظ کرد

صادرات نفتی و کالا های غیر نفتی و همچنین خدمات در سال ۵۴ براساس برآورد های مقدماتی از مرز ۲۱ میلیارد دلار میگذرد . در سالی که رو به پایان است سرمایه گذاری‌ها اعتبارات قابل توجه بانکی و توسعه سریع وتنوع در روابط اقتصادی بین‌المللی پرداخت های ارزی کشور را از ۲۰ میلیارد دلار متجاوز خواهد کرد .

پیش بینی میشود علیرغم کاهش صادرات نفت ، رشد اقتصادی در سال ۵۴ در سطح بالائی قرار گیرد و انتظار می رود که بخش غیر نفتی اقتصادی از رشدی حدود ۲۴ درصد برخوردار گردد . این رشد در سال ۵۳ معادل ۱۸٫۶ درصد بود و باین ترتیب پیش بینی می شود رشد اقتصادی کشور طی سال ۱۳۵۴ با قیمت های ثابت متجاوز از ۱۷ درصد باشد.

یک گزارش رسمی حاکی است که در ۸ ماهه اول سال جاری ارقام قطعی اعتبارات بانک ها به بخش خصوصی ۲۴۷ میلیارد ریال افزایش یافته است . در همین مدت ثبت سفارش برای واردات کالا توسط بخش خصوصی ۳۷۶ میلیارد ریال بوده است . پرداخت‌های جاری ارزی کشور هم در هفت ماه اول امسال ۱۱٫۳ میلیارد دلار بود در حالیکه این رقم برای مدت مشابه سال گذشته ۵٫۷ میلیارد دلار بود و در نتیجه این بخش از رشدی حدود ۱۰۰ درصد برخوردار بوده است .

مقارن تشکیل نمایشگاه بین‌المللی تکنولوژی

کنفرانس تکنولوژی جهانی در تهران برگزار می‌شود

در نخستین نمایشگاه بین‌المللی تکنولوژی مدرن که هشتم اردیبهشت ماه ۱۳۵۵ گشایش خواهد یافت صنایع ایرانی بویژه سازمان های دولتی بطور وسیع و موثری شرکت مینمایند.

شرکت سهامی نمایشگاه های بین‌المللی ایران وابسته به وزارت بازرگانی اعلام داشت : شرکت ملی نفت ایران سازمان انرژی اتمی کشور ، رادیو تلویزیون ملی ایران، سازمان هواپیمائی کشوری ، دانشگاه‌های علمی و صنعتی کشور و چندین سازمان دیگر دولتی با شرکت موثر و همه جانبه و فعالانه خود نوآوری و فعالیت های خود را در زمینه های علمی و فنی و تکنیکی در این نمایشگاه عرضه مینماید و این همکاری و شرکت در نمایشگاه بین‌المللی تکنولوژی مدرن موجب خواهد شد تا این نمایشگاه از ویژگیهای بسیار شایان توجهی برخوردار گردد.

در نمایشگاه مذکور علاوه بر بخش های دولتی و خصوصی ، صد ها موسسه از چندین کشور پیشرفته صنعتی جهان با معیار های وسیع و بطور همه‌جانبه در کنار سازمان های دولتی ایران صنایع و تکنیک های مدرن خود را در این نمایشگاه عرضه مینمایند .

همچنین در طول برگزاری این نمایشگاه کنفرانسی در زمینه تکنولوژی جهانی برگزار خواهد شد که در آن عده‌ای از اساتید و متخصصین ایرانی و خارجی شرکت خواهند داشت .

پیش بینی میشود باتشکیل این نمایشگاه و کنفرانس ها ، آمکانات بسیار وسیعی در تمام زمینه های تکنولوژی ایجاد گردد و نتایج حاصله از آن در بسط و توسعه مبادلات بازرگانی و صنعتی شایان توجه باشد .

حد فروردین ماه آینده

شرکت پخش فولاد آریا شروع بکار میکند

قسمت مهمی از سهام شرکت پخش فولاد آریا بفروش رفت و ۴۹ درصد آنرا شرکت ملی ذوب‌آهن ایران ، ۳۱ درصد را کارکنان شرکت ملی ذوب‌آهن و حدود ۲۰ درصد رابازرگانان آهن خریداری کردند اولین اجلاس مجمع عمومی شرکت پخش فولاد آریامهر احتمالا تاپایان فروردینماه تشکیل خواهد شد واعضای هیات مدیره شرکت انتخاب خواهند شد.

هربرگ سهام شرکت پخش پولاد آریا یکهزارتومان ارزش دارد.کارکنان شرکت ملی ذوب‌آهن حداکثر تاده سهم وبازرگانان نیز حداکثر ده سهم و شرکتهای بازرگانی حداکثر پنجاه سهم حق خرید سهام داشتند .

شرکت پخش پولاد آریا در آینده کارتوزیع و فروش محصولات ذوب‌آهن آریامهر را بعهده خواهد گرفت و یک شبکه توزیع برای توزیع پولاد ایجاد خواهد کرد.

درحال حاضر کارفروش محصولات ذوب‌آهن را قسمت بازرگانی شرکت مذکور بعهده دارد یک مقام شرکت ملی ذوب‌آهن در مورد قیمت محصولات کارخانه ذوب‌آهن بخبرنگار ما گفت : این شرکت در مورد قیمت فروش محصولات ذوب‌آهن دقت دارد و بمبازرگانان اخطار کرده است که قیمتهای رسمی باید دقیقا بمرحله اجرا گذاشته شود .

براساس آمار سازمان بنادر و کشتیرانی

یک میلیون تن کالا در بنادر موجود است

★ قسمت اعظم کالاهای وارداتی از بندر خرمشهر وارد شده است .

میزان موجودی کالا در بنادر شمال و جنوب کشور تا آخر بهمن ماه گذشته ازسوی سازمان بنادر و کشتیرانی حدود یک میلیون تن گزارش شده است .

سازمان بنادر و کشتیرانی امروز ضمن اعلام حجم تخلیه و بارگیری کالا در طول ۱۱ ماه سال ۱۳۵۴ رقم موجودی کالا در بنادر مختلف جنوب و شمال کشور را تا آخر بهمن گذشته انتشار داد .

براساس آمار سازمان بنادر و کشتیرانی در پایان بهمن ماه گذشته در خرمشهر ۷۶۵ هزار تن ، شاهپور ۸۶ هزارتن، بوشهر ۴۹ هزار تن و بندرعباس ۷۵هزار تن کالا موجود بوده است .

همچنین رقم موجودی کالا در بنادر پهلوی، نوشهر نیز بترتیب ۲۱ هزار تن و ۴۰ هزار تن تخمین زده شده است .

براساس همین امار بیش از یک میلیون تن کالا از کشتیها تخلیه شده و هم‌اکنون در محوطه و انبار بنادر کشور اعم از شمال و جنوب کشور وجود دارد.

موجودی گمرکات

این آمار نشان میدهد : درنتیجه کاهش ترخیص کالا ، میزان موجودی کالا دربندر خرمشهر که تا دیماه سال جاری ۷۵۱ هزارتن بود ، در بهمن ماه سال جاری به ۷۶۵ هزار تن افزایش یافته است. بعلاوه موجودی کالا در محوطه و انبارهای بندر شاهپور نیز در دیماه ۷۲ هزار تن بود که به ۸۶ هزار تن در بهمن ماه رسیده است .

بموجب آمار سازمان بنادر وکشتیرانی در فروردین ماه سال ۵۴ موجودی کالا در بندرخرمشهر ۵۸۱ هزارتن، شاهپور ۴۹ هزار تن، بوشهر ۳۸ هزار تن، بندرعباس ۳۶هزار تن، بندرپهلوی ۳۱ هزار تن و در بندرنوشهر ۵ هزار تن بوده است .

بررسی آمار سازمان بنادر حاکی ازآن است که بندر خرمشهر کماکان بزرگترین بندر تجارتی کشور محسوب میشود و در ۱۱ماهه سال ۱۳۵۴ نیز بیشترین رقم تخلیه و بارگیری کالا را داشته و بیشتر کالای وارداتی ازطریق بندرخرمشهر وارد کشور شده است.

پس از بندرخرمشهر بندرشاهپور بیش از دیگر بنادر کشور فعالیت بازرگانی داشته است .

گزارشی از بازار اتومبیل در آمریکا

بعلت استقبال بیشتر از اتومبیلهای متوسط

تولید اتومبیلهای کوچک در آمریکا کاهش میابد

★ فروش اتومبیل در آمریکا در ماه فوریه ده‌درصد افزایش ت .

طبق آخرین گزارش رسیده‌از امریکا بازار اتومبیل این کشور همچنان به رونق چند ماه اخیر خود ادامه میدهد .

فروش اتومبیل درماه فوریه به ۷۵۴ هزار دستگاه بالغ شد که ۱۰ درصد نسبت بمدت مشابه‌سال گذشته افزایش نشان میدهد .

چهارشرکت بزرگ تولیدکننده اتومبیل درآمریکا درماه مزبورجمعا ۶۵۱ هزار دستگاه اتومبیل بفروش رسانیده‌اند که ۲۱ درصد بالاتراز فروش ماه فوریه ۱۹۷۵ میباشد . شرکتهای جنرال موتورز،کرایسلرو فورد به ترتیب ۲۵٫۴ درصد ۲۲٫۹ درصد و ۱۸٫۴ درصد افزایش فروش داشته‌اند ولی فروش‌شرکت آمریکن موتورز با ۸٫۶ درصد کاهش نسبت بمدت مشابه سال قبل همراه گردیده است. از طرف دیگر جمع‌فروش اتومبیلهای‌خارجی درماه مورد بحث به ۱۰۳ هزار دستگاه رسیده که ۳۰ درصدنسبت به فوریه سال گذشته کاهش نشان میدهد.ضمنا سهم فروش‌اتومبیلهای خارجی در بازار آمریکا به ۱۳٫۷ درصد محدود گردیده که درمقایسه با ۲۲ درصد ماه مشابه سال قبل حاکی از تقلیل چشمگیرفروش اتومبیلهای خارجی است . (اتومبیلهای تویوتا . داتسون و فولکس‌واگن بترتیب ۲٫۴ـ۳ و۲٫۱ درصد بازار داخلی اتومبیل را در اختیار داشته‌اند) ناظران امور همچنان علت اساسی این امر را کم‌توجهی خریداران اتومبیل به اتومبیلهای کوچک ذکر نموده‌اند .

مسئله مزبور موجب گردیده که میزان موجودی اتومبیلهای کوچک در انبار تولید کنندگان داخلی به ۱۴۰ روز فروش (براساس روند فروش فعلی) بالغ گردد و حال آنکه موجودی اتومبیلهای متوسط فقط معادل ۵۷ روز فروش آنها میباشد .

بهمین دلیل تولیدکنندگان اتومبیل به متوقف ساختن تولید درپاره‌ای از واحد های مونتاژ اتومبیل کوچک ادامه داده و به میزان تولید اتومبیلهای متوسط و بزرگ افزوده‌اند . ضمنا پیش‌بینی شده است که فروش اتومبیلهای‌امریکائی دربازار داخلی درماه جاری نیز روند صعودی خود را ادامه‌خواهد داد و ۴۸ درصد بالاتر از سطح ماه مارس ۱۹۷۵ قرار خواهد گرفت .

ساختمان نو بنیاد شعبه مراغه بانک تهران طی مراسم باشکوهی افتتاح شد

ساعت چهار بعدازظهر روز یکشنبه ۱۷ر۱۲ر۵۴ ساختمان نوبنیاد شعبه مراغه بانک تهران طی مراسم باشکوهی با حضور فرماندار شهرستان مراغه، آقای بهمن بهزادی مدیرعامل بانک تهران وگروهی ازرجال ومحترمین شهرستان مراغه افتتاح شد .

دراین مراسم آقای مشروطه‌چی سرپرست شعب منطقه آذربایجان بانک تهران ابتدا پیرامون تحولات اقتصادی و اجتماعی مملکت در سالیان اخیر پیشرفت های سریع بانک تهران و استقبال مردم از خدمات متنوع بانک و همچنین اقدامات رفاهی ارزنده‌ای که در سالیان اخیر در مورد عموم کارکنان بانک براثر مساعی مدیر عامل بانک معمول گردیده بتفصیل مطالبی عنوان نمود و سپس آقای فرماندار شهرستان مراغه در مورد نقش پول در اقتصاد مملکت، تاریخچه پیدایش و تحولات ان و توجهات خاص اعلیحضرت همایون شاهنشاه آریامهر به ثبات اقتصادی مملکت سخنرانی مبسوطی ایراد کرد و اضافه نمود که پیدایش بانکها و افزایش واحدهای انها نشانه‌ای است از سلامت اوضاع و احوال اقتصادی و استقبال مردم از خدمات آنها .

در پایان آقای فرماندار ساختمان جدید شعبه بانک تهران را بنام نامی شاهنشاه آریامهر افتتاح نمودند.

مشهد

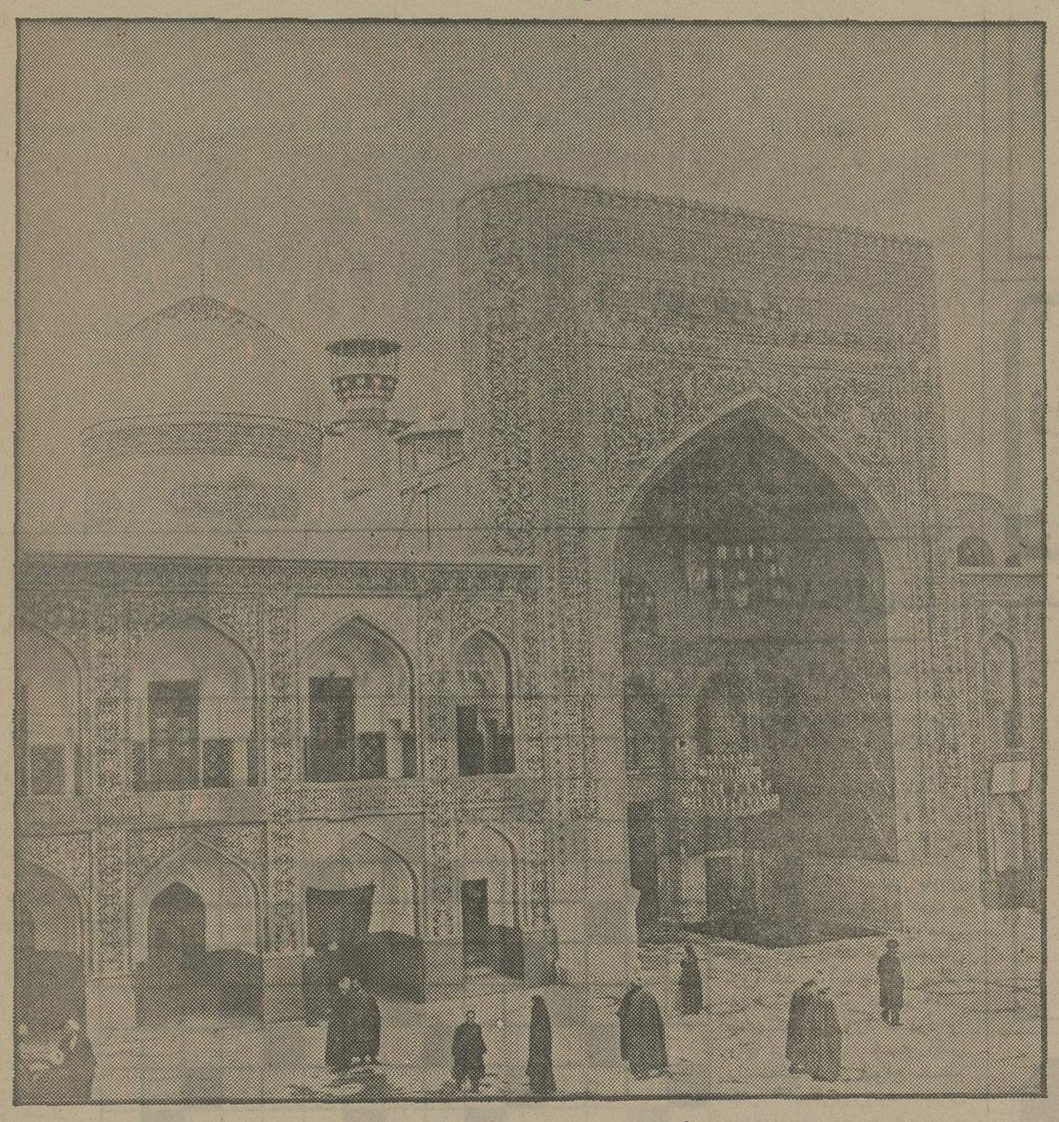

مشهد با «هما»

از اصفهان و شیراز.

ساکنین اصفهان و شیراز برای رفتن بمشهد دیگر لازم نیست به تهران بیایند ، میتوانند با «هما» مستقیماً به مشهد پرواز کنند. در آغاز سال ۱۳۵۵ و همزمان با پنجاهمین سال شاهنشاهی پهلوی هواپیمائی ملی ایران «هما»

یک پرواز دیگر بر پروازهای خود میافزاید و بین شیراز ـ مشهد ـ اصفهان ـ مشهد خط تازه‌ای دائر میکند با این پرواز مردم اصفهان ـ شیراز و ساکنین خلیج فارس بی آنکه به تهران بیایند یکسره به مشهد میروند.

هواپیمائی ملی ایران «هما»

اطلاعیه اداره راهنمائی و رانندگی تهران

دراجرای ماده ۱۶ قانون نحوه رسیدگی به تخلفات واخذ جرائم رانندگی مصوب ۳۰ خرداد ماه ۱۳۵۰ و آئین‌نامه اصلاحی مورخه ۵ر۷ر۵۴ و ماده ۹ قانون مذکور رانندگان مشروحه ذیل بعلت ارتکاب تخلفات مخاطره آمیز بپرداخت جرائم مقرر محکوم و علاوه بر آن چون دارای ۱۰ تا ۳۰ نمره منفی گردیده‌اند بموجب رای دادگاه بخش ۹ راهنمائی ورانندگی با توجه بتعداد نمرات منفی از یکماه تا یکسال از رانندگی محروم و گواهی نامه آنان در مدت مذکور بایگانی شده است . در خلال این مدت حق اخذ گواهی نامه رانندگی مجدد در هیچیک از مراکز صدور گواهی نامه تهران و شهرستان‌ها را نداشته و در صورتی که مبادرت برانندگی نمایند در حکم فاقد گواهی نامه تلقی گردیده واگر در حین رانندگی تصادفی روی دهد مشمول قانون تشدید مجازات رانندگان خواهد بود .

ردیف	اسم و شهرت	شماره گواهی‌نامه	نوع گواهی‌نامه	صادره	تاریخ محکومیت	مدت محکومیت
۱	خسرو حافظیان	۴۲۰۶	شخصی	قزوین	۹ر۱۲ر۵۴	یکماه
۲	احمدجورابچیان‌اصفهانی	۵۰۴۷۶۶	شخصی	تهران	۱۲ر۱۲ر۵۴	یکماه
۳	مصطفی حجتی	۳۵۱۹۴۷	شخصی	تهران	۱۲ر۱۲ر۵۴	یکماه
۴	مهدی جیرانی‌زاده	۴۸۱۶۶۹	شخصی	تهران	۱۲ر۱۲ر۵۴	یکماه
۵	جلیل مرشدیان	۱۴۹۷۵۶	شخصی	تهران	۱۶ر۱۲ر۵۴	یکماه
۶	فتح‌اله محمدی	۳۰۹۶۶۳	شخصی	تهران	۱۶ر۱۲ر۵۴	یکماه
۷	آرشاک ابرامیان	۴۷۷۴۰۷	شخصی	تهران	۱۶ر۱۲ر۵۴	یکماه
۸	کامبیز کاظم‌زاده	۳۸۸۱۲۱	شخصی	تهران	۱۸ر۱۲ر۵۴	یکماه
۹	مروت کریمی	۱۹۵۶۵۸	شخصی	تهران	۱۸ر۱۲ر۵۴	یکماه
۱۰	امیرعلی‌محمدشیخطیفی	۲۲۵۵۱۱	شخصی	تهران	۱۹ر۱۲ر۵۴	یکماه
۱۱	رستم رومزی	۳۳۹۲۸	شخصی	اهواز	۲۰ر۱۲ر۵۴	یکماه
۱۲	ایاز حیدرقره‌شیران	۴۹۶۴۳۴	شخصی	تهران	۱۹ر۱۲ر۵۴	یکماه
۱۳	سیاوش عبداله‌زاده	۵۳۹۵۱۵	شخصی	تهران	۲۱ر۱۲ر۵۴	یکسال
۱۴	الیاس اقبال‌نو	۵۴۶۵۲۱	شخصی	تهران	۲۱ر۱۲ر۵۴	یکسال

پوزش

حسن ذوقی وبانو به‌علت بیماری از لذت‌دید وبازدید نوروز محروم می‌باشند.

آگهی مناقصه

سازمان غله و قند و شکر و چای کشور امورغله حمل مقدار هشت هزار تن گندم را از سیلوی بهبهان به سیلوی شیراز به مناقصه میگذارد . پیشنهادات تا راس ساعت نه (۹) صبح روز ۱۲ ماه فروردین ۵۵ قبول و ساعت دوازده روز ۱۴ر۱ر۵۵ باز و قرائت خواهد شد سپرده شرکت در مناقصه سیصد هزار ریال وجه‌نقد یا ضمانت نامه بانکی میباشد . طالبین برای کسب اطلاع از شرایط مناقصه و پیمان حمل باداره امورحمل و نقل سازمان غله و قند و شکر و چای کشور امور غله واقع در خیابان داور روبروی کاخ وزارت دادگستری مراجعه نمایند .

م الف ۴۶۳۴۶

سازمان غله و قند و شکر و چای کشور

دعوت مجمع عمومی عادی سالانه شرکت سهامی عام کار خانجات سیمان صوفیان

بدینوسیله از صاحبان سهام شرکت سهامی عام کارخانجات سیمان صوفیان دعوت میشود در جلسه مجمع عمومی عادی سالانه که در ساعت ½ ۱۰ صبح روز سه شنبه ۳۱ فروردین ماه ۱۳۵۵ در مرکز شرکت ـ کارخانه سیمان صوفیان واقع در تبریز ـ جاده مرند ـ نرسیده به صوفیان بخش شبستر تشکیل میشود، حضور بهمرسانند.

دستور جلسه مجمع عمومی عادی سالانه بقرار زیر است :

۱ـ استماع گزارش هیئت مدیره و بازرسان.

۲ـ رسیدگی به ترازنامه و حساب سود و زیان سال مالی قبل و صورت دارائی و مطالبات و دیون شرکت و صورتحساب دوره عملکرد سالیانه شرکت و رسیدگی به گزارش مدیران و بازرسان و سایر امور مربوط به‌حساب های سال مالی قبل واتخاذ تصمیم نسبت به تقسیم سود و سایر امور مربوط به‌آن

۳ـ تعیین روزنامه کثیرالانتشار مربوط به اطلاعیه ها و آگهی های شرکت

۴ـ انتخاب بازرسان شرکت .

هیئت مدیره شرکت سهامی عام کارخانجات سیمان صوفیان

کار فوری

ظهر روز سه‌شنبه ۲۶ اسفند دوستی تلفن کرد که کارتت رسید ، متشکرم . و پیش از آنکه من بپرسم «کدام‌کارت؟» اوخودش سئوال کرد ، مگر دوباره به اسپانیا رفته بودی ؟ گفتم : نه ! گفت: پس این کارت ؟!.. گفتم : لابد همان کارتی است که در آذرماه گذشته از
بقیه درصفحه ۳۴

جدول

جدول عادی

شماره ۹۲۹۴

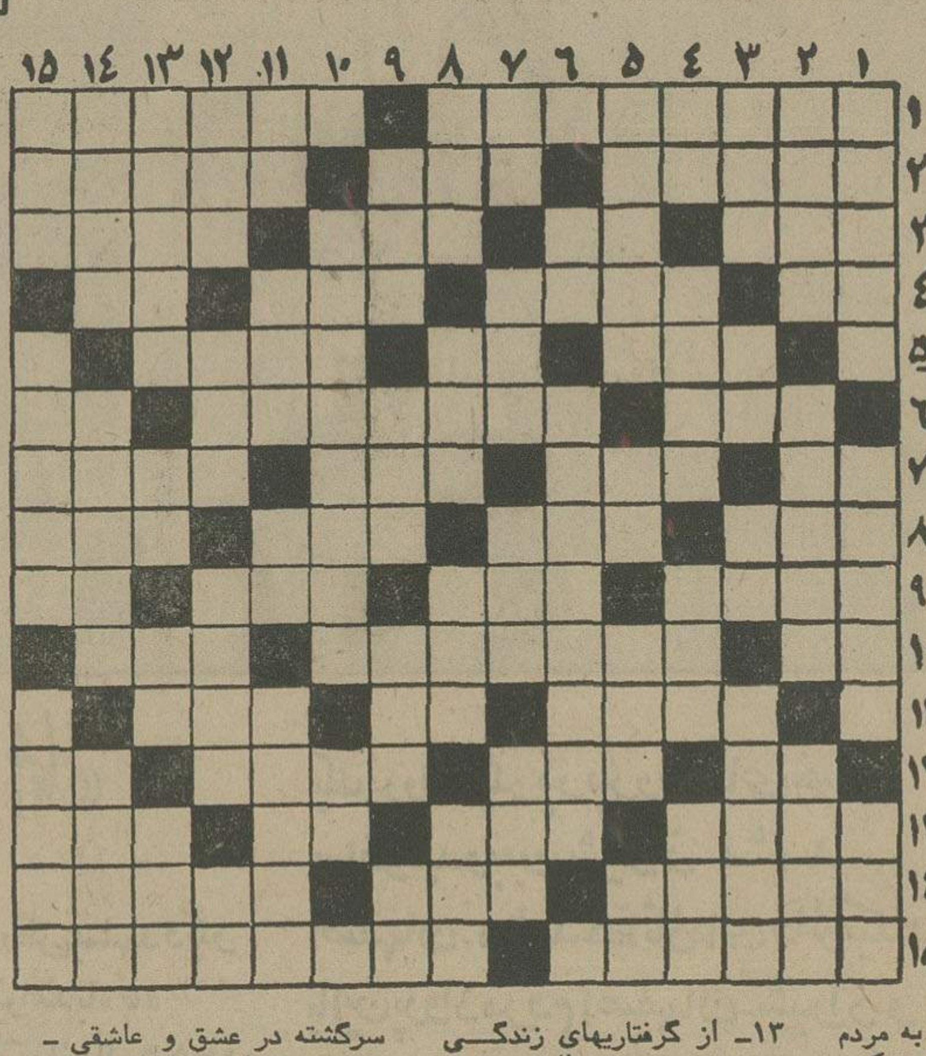

افقی :
۱- قبل از دبستان - خوش‌بحالش که‌از اسارت عقل‌آزاد است ۲- از آنان چشم یاری داریم - واحد چهارپیا - درد را چنین باید کرد ۳- فرزند عرب - علامت صفت‌تفضیلی -پسوند آلوده - خط سیرو گردش ٤- نفس بلند - از نشانهای علاقه است - بچه اسب - از موجودات خیالی ٥- میوه بهشتی - واحدی در وزن - اندوه و غم و غصه ٦- درخت بلند قدان - ازتنگه های‌معروف جهان -مثل و مانند ۷- ضمیر جمع - نویسنده کتاب قرار داد اجتماعی - گاهی برگردن‌میماند -خطی در هندسه ۸- بهشت شداد - پیراست - حسد - آنچه مربوط به مردم باشد ۹- گیاه پرخاصیتی که ریشه‌اش مورد استفاده دارد - وسیله کار ماهیگیران است - پول خارجی - اشاره‌به‌دور ۱۰- پشت سرهم - فاتح‌مشهور هندوستان - پسوندیست ۱۱- فرزندان عرب - به دیوار چسبیده - اتاقی در دل کوه ۱۲- سنگریزه - در قرآن‌مجید باجن آمده - لباس خانه-اندک ۱۳- از گرفتاریهای زندگی خبرش نیست - طایفه‌وعشیره - هدف بوسه شیرین - شوخ طبع‌ترین نویسنده ۱۴-رنگارنگ - عقیده- از خونخواران بنام تاریخ ۱۵- شهری در ایران- کشیش بزرگ .

عمودی :
۱- نام دیگر ستاره زحل - چهره‌ای چون قرص قمر دارد - حرفی در وقت آرزو ۲- سرگشته در عشق و عاشقی - تاچندی‌پیش‌از مصالح‌ساختمانی بود-خرقه درویشان ۳- کسی نمیتو اندآنرا تحمل کند- جنس قوی - حرفی در زبان‌موسیقی - غم و غصه ٤- از ویتامین‌ها - یقین و اعتقاد - کنار - از وزارتخانه ها ٥- از آلات پرسیم طرب - زهر - زمانی برای‌خودش رقصی بود ستازه و جدید ٦- گل چسبنده - اگر در زندگی پیدا کرده‌اید به آسانی او را از دست ندهید ۷- واحدی در سطح - مرغ سعادت - شهری در مازندران - دیگر میلی به غذا ندارد ۸- قوت لایموت - عشقش باختنی است - نمو کردن - از لوازم آرایش خانم است ۹- نوعی کیسه باشد-ضد شتاب-دستور غذادررستوران - بلی به‌زبان آلمانی ۱۰- شهری در غرب - زمانی زائو بیشتر از آن می ترسید۱۱- دست عرب-قهرمان تروا شد - آب پاک - براثر غصه زیاد برگلو میافتد ۱۲- بادی که نمی وزد - درد و رنج - بهترین خوراکش دانسته‌اند - از انواع خط کش ۱۳-یکی‌دوروزبه آخرش مانده ! مادر است و عزیز - اگر - حرفی در زبان فارسی ۱٤- کسیکه به مقصودومطلوب خود برسد - کشور چای‌خیز - متاع است و مال‌التجاره۱۵- شاعری فقط نزد ایرانیان‌دیده - جای استراحت - دارائی

حل جدول شماره ۹۲۹۳

جدول ویژه

شماره ٦٥٤

افقی :
۱- از بنادر مشهور افریقائی - با «آوای‌وحش» مشهورشد ۲- نوعی اتومبیل است - باج و خراج - شبهای عرب ۳-رقت قلب و مهربانی - درخت زبان گنجشک - پدر پدر - در دست مطرب بجوئید ٤- ماهی قرمز - بیننده - تانستاندولکن نیست - حرف شگفتی ٥- گاهی سه پا می‌آید - پهلوان - آهسته خودمانی ٦- همیشه در ویرانه می‌جستند - بانان زیر کباب یکیش دانسته‌اند ! - بلی در لفظ بیگانه ۷- از کشیدنی ها - خطایی در فوتبال - کیف که چنین باشد نیکوست - سرشتو طریقه ۸- حرف‌شرط - نوعی مارک اتومبیل - یکی ازامراض چشم که چیزی مانند پرده برروی آن ظاهر میشود - امر به جستجو کردن میکند ۹- دوره گرد - در وقت دعوا میگیرند - اسب چاپار - یادداشت ۱۰- برج قدیمی فرانسه - زن باید چنین باشد - دردی شراب ۱۱- گوشه دنجی است برای‌عشاق - دریا - خوردن در لفظ تازی ۱۲- نیم صدای حیوانی است - زاج سفید - از واحد های پول - ضمیر مفرد ۱۳- دلیرو پهلوان - واحدی در ارتش - خالص از هرچیز - گاهی خون چنین‌میشود ۱٤- آرامش ووقار - از معشوقه بسیار دیده‌اند!- از انواع چوب مرغوب و قیمتی ۱۵- خوبی جاده به آنست - نام سلسله‌ای از صوفیان.

عمودی :
۱- آشکار و ظاهر ساختن - درونی و پنهانی - زنان ۲- جای گرفتن حمام آفتاب است - از نویسندگان مشهور روسی که تاراس‌بولبا از اوست - یار و یاوری ندارد ۳- یکی از رنگها - انبارکشتی - علامت مفعول صریح - حرفی در دستور زبان ٤- منقار پرنده - در آن بلیط میفروشند - مباهات - از نواحی مکه ٥- سخت - ضمیر متصل - به گربه گم میکنند - دانه‌خوشبو ٦- کلام معتبر - کتابی از ابن‌مقفع ۷- حرف‌تصدیق اروپائی - شهری در امریکا - علم به احکام شرعیه - امربه کشیدن میکند ۸- کلمه تنبیه - گاهی با مهر تکمیل میشود - گوسفند قربانی که به مکه میبرند - گیاه کتیرا ۹- معشوقه رامین - گاهی یکبار بس‌میشود - آرزو - بردگی و بندگی ۱۰- سیاستمداربنام دوره قاجاریه - پهلوان ۱۱- شانه به چه کارش آید - گردو - نفی عرب - اثری از ماکسیم گورکی ۱۲- صفت ماهی تازه - علاقه و الفت - درکدوست - ریشه ۱۳- خدا شفایش دهد - عددیست - سرخ کمرنگ - رودی در آسیا ۱٤- غذای قنداق شده - یکی از طوایف افغانی - بازارچه‌ای در تهران ۱۵- آذری می گوید چرا ؟- نوعی پارچه باشد - درسی از مدرسه تا دانشگاه .

حل جدول شماره ٦٥۳

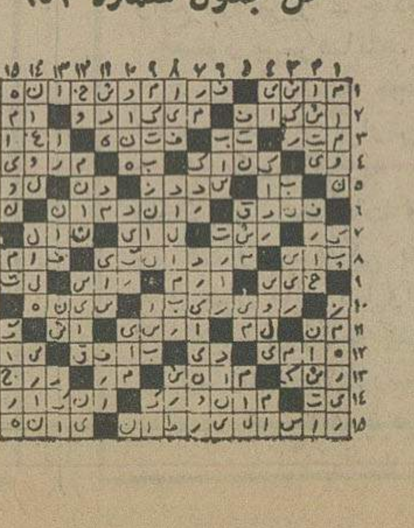

آپیک یوسفیان • پرویز صیاد • مری آپیک
بهمن زرین پور • میراحمد ابروانلو • محمدگودرزی
در نمایش
گل کاکتوس
نوشته: پیر بارییه و ژان پیرگردی
ترجمه: ژاله لبیب
کارگردان: پرویز صیاد
تالار کوچک تهران
خیابان پهلوی پشت بازار صفویه تلفن ۲۲۵۸٦۰

شرکت سهامی خاص کانیراکس
CONIREX CO.
وارد کننده محصولات:
۱ چراغهای حفاظتی - اضطراری- برای جاده‌ها کارخانجات، هتلها و اماکن عمومی (ساخت انگلستان)
۲ کپسول‌های آتش‌نشانی (ساخت آلمان)
۳ چراغهای تزئینی استخروچمن (۱۲ولت ساخت انگلستان)
٤ کابلهای تلفن (ساخت‌آلمان)
٥ آب نماهای دیواری و رومیزی (ساخت انگلستان)
٦ دستگاههای تصفیه استخر (ساخت آلمان)
۷ دستگاههای سونا (ساخت‌آلمان)
۸ پمپ های فواره برای آب‌نماهاو آبشارهای تزئینی داخل منازل
عید سعید باستانی را به‌کلیه مشتریان محترم‌تبریک و تهنیت میگوید
تهران - خیابان پهلوی بین‌زرتشت و آریامهر ساختمان زندیه طبقه ششم شماره ۲٤ و۲٥ تلفن ۸۹٥۰۲۳و۸۹۸٦۰۰
ازشهرستانها نماینده فعال‌میپذیریم

مواظب انگشتان خود باشید
زیرا مرغ سوخاری شده کنتاکی خیلی لذیذه
KENTUCKY FRIED CHICKEN
جعبه های مخصوص کنتاکی برای میهمانی ها و پیک‌نیک همیشه حاضر است
کنتاکی: تخت‌جمشید غربی - جنب سینما تخت‌جمشید ۱۰ صبح تا ۱۰ بعد ازظهر تلفن ٦٥۲۰۲۰

سالی همراه باخیر و برکت، پر باراز پیروزی وخوشبختی وسرشارازشادی برای شما آرزومی کنیم
کارکنان پودر رخشا

اطلاعیه گروه فرهنگی جاویدان
آخرین ترم کلاسهای تکدرس ششم ریاضی و طبیعی از ۱۸ فروردینماه ۱۳٥٥
بمدت ٤٥ روز تشکیل میشود.
ترسیمی : آقایان فرهمندپور - محسن زاده
جبر : آقایان قیصری - قندهاری
جبرومثلثات طبیعی : آقایان خوش‌آهنگ - رضائی
حساب : آقای محمدی
شیمی : آقایان ایرانپور - تهوری
فیزیک : آقایان ایرانی - بنی‌هاشمی - حسین‌پور - نیاجیلی
مثلثات : آقایان بهنیا - خوش‌آهنگ
مکانیک : آقایان مهدی حسینی - نیاجیلی
کلاس رسم فنی فقط در چهارراه پهلوی تشکیل میشود
داوطلبان میتوانند همه روزه با ارائه دوقطعه عکس شناسائی های زیرمراجعه و ثبت نام نمایند.
شاهرضا صبای شمالی تلفن ٦٦٥٥۳۷ ٦٤٤۳۷۹ ٦٦٤١٦٤
سعید چهارراه وثوق تلفن ۹٥٥٤٦۳

سینماکسری : سرافراز

برنامه سینماها

تماشای فیلمهائی که باعلامت (×) مشخص‌شده برای اشخاص کمتر از ۱۸ سال ممنوع است

★ انتقام اژدها - سینماسکوپ - رنگی
سینه‌موند (٦٤۸۳۲۲) ۱۱- ۱- ۳- ٥- ۷- ۹
★ اژدهاوارد می‌شود - رنگی - بروس‌لی
گلدیس (٦۲۸۷۱۳) ۳۰ر۱- ۳۰ر۳- ۳۰ر٥- ۳۰ر۷

★ افسونگر سوئدی -سینماسکوپ - رنگی
ماژستیک (٦٦۸٤٦۱) ۱۱- ۱- ۳- ٥- ۱٥ر۷- ۱٥ر۹
★ بازی باآتش -آلن‌دلون -ژان‌لوئی‌ترن‌تینیان
امپایر (۸۹۳۹٤۲) ۱٥ر۱۱- ٤٥ر۱- ۳۰ر۳- ۳۰ر٥- ۳۰ر۷- ٤٥ر۹
★ برای زندهماندن جدالکن - راجاجانی
پردیس (۳۰٤۲٥۹) ۹- ۱۱- ۱- ۳- ٥- ۷- ۹
★ تارزان وپسرگرگ - سینماسکوپ -رنگی
ب.ب (۸۲۹٦٤۱) ۱۰- ۱۲- ۲- ٤ -٦- ۸- ۱۰
متروپل (۳۱۹٤۱۰) ۹- ۱۱- ۱- ۳- ٥- ۷- ۹
تخت جمشید (٦٥۲٥٥۰) ۱۱- ۲- ٤- ٦- ۸- ۱۰
★ دیدنیهای روسیه - رنگی - سینه‌راما
آتلانتیک (۸۹۷۱۷۱) ۱۱- ۳۰ر۱- ٤- ۷- ۳۰ر۹
★ دیوار -رنگی -شیشی‌کاپور
موناکو (۷۹٥٥۷٦) ۹- ۱۱- ۱- ۳- ٥- ۷- ۹

★ دنیای طلائی -رنگی - راجندراکومار
حافظ (۳۹۱۰۷٤) ۳۰ر۱۰- ۳۰ر۲- ۳۰ر٤- ۳۰ر٦- ۳۰ر۸
★ دوست من‌فیل -رنگی -راجش‌کانا
همای (۳۱۱٦٦۹) ۳۰ر۱۰- ۳۰ر۲- ۳۰ر٤- ۳۰ر٦- ۳۰ر۸
★ رئیس بزرگ - رنگی - گریگوری‌پک
رویال (۸۲۹۷۸٥) ۱۰- ۱۲- ۲- ٤- ٦- ۸- ۱۰
★ زنجیرهای شکسته - پنجیرهم
فلور (٥۲۸۰۹٦) ۹-۱۱- ۱- ۳- ٥- ۷- ۹

★ زنجیرهای‌گسیخته - جنجال‌بزرگ
البرز (۳۰٤۲٥۸) ۳۰ر۸- ۱۲- ۳۰ر۳- ۷- ۳۰ر۸
★ ژنرال دستنگهدار - رنگی - ژان‌دوفیلو
دیاموند (۸۲۸٤۰۰) ۱٥ر۱۱-٤٥ر۱-۳۰ر۳-۳۰ر٥-۳۰ر۷-٤٥ر۹
★ سرزمین محکوم - رنگی - سیدنی‌پواتیه
گلدن‌سیتی (٦٦۳۲٦۹) ۳۰ر۱۱-۳۰ر۱-۳۰ر۳-۳۰ر٥-۳۰ر۷-٤٥ر۹
★ سرافراز -رنگی - چارلزبرونسون
کسری (۸۲٦۹۳۰)۱۰-۱۲-۲- ٤- ٦- ۸- ٤٥ر۹
★ ستیز -رنگی سینماسکوپ
برلیان (۳۹۳٥۳٥) ۹- ۱۱- ۱- ۳- ٥- ۷- ۹
★ شادیهای زندگی - ملک مطیعی -شورانگیز
اونیورسال (۹۲٦۹٥۳) ۱۱- ۱- ۳- ٥- ۱٥ر۷- ۳۰ر۹
ایران (۳۱٦۳٥٤) ۳۰ر۱۰- ۳۰ر۲- ۳۰ر٤- ۳۰ر٦- ۳۰ر۸
ساینا (۳٥۲٤٤۲) ۱۰- ۱۲- ۲- ٤- ٦- ۸
پاسیفیک (۷٥۳۳۱۱) ۳۰ر۱۱-۳۰ر۱- ۳۰ر۳-۳۰ر٥-۳۰ر۷-۳۰ر۹
تیسفون (۹٥۸۸۸۲) ۹- ۱۱- ۱- ۳- ٥- ۷- ۹
رنگین‌کمان (۷٥٦۷٦۰) ۹- ۱۱- ۱- ۳- ٥- ۷- ۹
پرسپولیس (٥۳۸۰۸۳) ۱۰- ۱۲- ۲- ٤- ٦- ۸
دریا (۳٤۱۷٤٦) ۹- ۱۱- ۱- ۳-٥- ۷- ۹
کارون (۹٥٥۱٦٥) ۳۰ر۱۰- ۳۰ر۲- ۳۰ر٤- ۳۰ر٦- ۳۰ر۸
★ شیرفروش - نورمن‌ویزدوم
سانترال (۹۲۸٦۸٦) ۱۱- ۱- ۳- ٥- ۷- ۱٥ر۹
ریولی (۷٥۷۷۷۷) ۱٥ر۱۱- ۳۰ر۳- ۳۰ر٥- ۳۰ر۷- ۳۰ر۹
★ صاعقه - رنگی -سینماسکوپ
سهیلا (۳۱٦٤۲٤) ۳۰ر۱۰- ۳۰ر۲- ۳۰ر٤- ۳۰ر٦- ۳۰ر۸
پلازا (٦٤٤۲٥٥) ۱٥ر۱۱- ۱٥ر۳- ۱٥ر٥- ۱٥ر۷- ۱٥ر۹
مراد (۷٥۳۳۸۲) ۹- ۱۱- ۱- ۳- ٥- ۷- ۹
ری (٥۲۲٥۷۸) ۱۰- ۱۲- ۲- ٤- ٦- ۸- ۱۰
★ ضربه‌های شیطانی - ٥مرد شکستناپذیر
ستاره (٥۳۸۷۲۱) ۹- ۱۱- ۱- ۳- ٥- ۷-۹
★ طوفان سیاه -رنگی - فردویلیامسون
پولیدور (۸۹۲۷۳۱) ۳۰ر۱۱-۳۰ر۱-۳۰ر۳-۳۰ر٥-۳۰ر۷-٤٥ر۹
★ عشق‌من‌جانی - رنگی - هورستبوخهولتز
ونک (٦۸٤۱۱٦) ۱۱- ۲- ٤- ٦- ۸- ۱۰
★ فولکس پرنده - رنگی - محصول والت‌دیسنی
پارامونت(٦٤۸۳۲۱) ۱٥ر۱۱-۳۰ر۱-۳۰ر۳-۳۰ر٥-۳۰ر۷-۳۰ر۹
شهرتماشا(۹۲۸٦۸٦)۳۰ر۱۱-۳۰ر۱- ۳۰ر۳-۳۰ر٥-۳۰ر۷-٤٥ر۹
★ قرار بزرگ - رنگی -فردین - فروزان
کاپری (۹۲۸٤۰۱) ۱۱- ۱- ۳- ٥- ۷- ۱٥ر۹
نیاگارا (٦٦٥۳۰۷) ۱۱- ۱- ۳- ٥- ۷- ۱٥ر۹
اروپا (۳۰۳۱۷۹) ۳۰ر۱۰- ۳۰ر۲- ۳۰ر٤- ۳۰ر٦- ۳۰ر۸
میامی (۷٥٤۳۲۹) ۱۱- ۱- ۳- ٥- ۷- ۱٥ر۹
مولن‌روژ (۷٥۲۹۲۹) ۱۱- ۱- ۳- ٥- ۷- ۹
الوند (۳٥٦٥۳۸) ۱۰-۱۲- ۲- ٤- ٦- ۸- ۱۰
کیهان (٥٤٦۳٦۰) ۹- ۱۱- ۱- ۳- ٥- ۷- ۹
مارلیک (۹٦۳٦۱٦) ۱۱- ۱- ۳- ٥- ۷- ۹
آرانوس (٥۲۷۹۷۱) ۳۰ر۱۰- ۳۰ر۲- ۳۰ر٤- ۳۰ر٦- ۳۰ر۸
سیلوانا (۳٦۳۷۳۷) ۱۱- ۱- ۳- ٥- ۷- ۹
آستارا (۲۷٤۰۲۲) ۳۰ر۱۰- ۳۰ر۲- ۳۰ر٤- ۳۰ر٦- ۳۰ر۸
شرق (٥۳٤۰۲٤) ۳۰ر۱۰- ۳۰ر۲- ۳۰ر٤- ۳۰ر٦- ۳۰ر۸
شهرام (۸٤٤٥٤۹) ۱۱- ۱- ۳- ٥- ۷- ۹
★ قهرمانان سرعت - دزدسیاهپوش
آسمان آبی (۳٤۱٦٦۸) ۹- ۱۱- ۱- ۳-٥- ۷ -۹
★ کاتو پسر اژدها - رنگی - سینماسکوپ
پارک (۳۱۹٦۳۷) ۹- ۱۱- ۱- ۳- ٥- ۷- ۹
مزاحم - رنگی - لینوونتورا -ژاکبرل
شهرقصه (٦۲۷۲۹۰) ۱۱- ۲- ٤- ٦- ۸- ۱۰
★ مبارزهگر - رنگی - چارلزبرونسون
رادیوسیتی (٦٤۳۳۲۰) ۱٥ر۱۱- ۳۰ر۳- ۳۰ر٥- ۳۰ر۷- ۳۰ر۹
★ (×) مثلث عشق - سینماسکوپ - رنگی
شهرقشنگ (٦٤۷۷۷۷) ۱۱- ۱- ۳- ٥- ۷- ۱٥ر۹
★ ماه عسل - بهروزوثوقی - گوگوش
آسیا (٦٤۲۹۰۹) ۱۱- ۱- ۳- ٥- ۷- ۱٥ر۹
رکس (۳۱٥۲۹۳) ۳۰ر۱۰ -۳۰ر۲- ۳۰ر٤- ۳۰ر٦- ۳۰ر۸
شهوند (۳٥٤۰٤۰) ۹- ۱۱- ٤٥ر۱- ٤- ۱٥ر٦- ۳۰ر۸
لیدو (٥٤۱۲۸۲) ۱۰- ۱۲- ۲- ٤- ٦- ۸
نپتون (۷٦۰۱۳٦) ۹- ۱۱- ۱- ۳- ٥- ۷- ۹
ژاله (۳۰٤۱۲۰) ۳۰ر۱۰- ۳۰ر۲- ۳۰ر٤- ۳۰ر٦- ۳۰ر۸
توسکا (٥۳۹٥٤٤) ۳۰ر۱۰- ۳۰ر۲- ۳۰ر٤- ۳۰ر٦- ۳۰ر۸
المپیا (۹۲٦۷۹۷) ٤٥ر۱۰- ۱- ۳- ٥- ۷- ۹
پاسارگاد (۳٤۲۷۸۲) ۹- ۱۱- ۱- ۳- ٥- ۷- ۹
چرخ‌فلک (۹٥۰۰٥٥۸) ۱۰- ۱۲- ۲- ٤- ٦- ۸
سیلورسیتی (۲٦۱۲۰٥) ۳۰ر۱۰- ۳۰ر۲- ۳۰ر٤- ۳۰ر٦- ۳۰ر۸
★ مشعل‌وکمان - رنگی -برت‌لنکستر
دروازه‌طلائی (۳٥۲۱٦۰) ۹- ۱۱- ۱- ۳- ٥- ۷- ۹
★ نخاله ها درهنگکنگ -رنگی گروه شارلو
شهرفرنگ(٦۲۷٦۲۸)۳۰ر۱۱-۳۰ر۱- ۳۰ر۳-۳۰ر٥-۳۰ر۷-٤٥ر۹
★ نیرنگبازان - رنگی -استیومک‌کوئین
بولوار (٦٥٥۲۹۲) ۱۱- ۱- ۳- ٥- ۱٥ر۷-۱٥ر۹
★ وسوسه تابستان - سینماسکوپ - رنگی
آریا (۳۱۹۸۸٤) ۹- ۱۱- ۱- ۳- ٥- ۷- ۹
★ ناچاوخدایان هفت دریا - سه‌غول‌امپراتوری‌رم
نادر (۳۱٤٤۹٥) ۹- ۱۱- ۱- ۳- ٥-۷-۹
★ (×) وقتی‌کلفت خوشگل باشه - رنگی - اسکوپ
پارک (۳۱۹٦۳۷) ۹- ۱۱- ۱- ۳- ٥- ۷- ۹
سانس انگلیسی
کلدیس ساعت ۳۰ر۹ (اژدهاوارد می‌شود)

چینی ممتاز آلمانی - الگانت - شیک
با رومیزی قهوه‌ای
گل الگانت قهوه‌ای «مدرن و دکوراتیف»
ایرپرسلان
ایرپرسلان کریمخان زند شماره ۱۳۲ تلفنهای: ۲ - ۸۳٥۸۰۱

اخبار داخلی

در پارلمان ایران

اصلاح ماده ۱۰۰ قانون شهرداریها

اولین طرح نمایندگان بعداز تعطیلات نوروزی پارلمان است

در تعطیلات نوروزی هیئت پارلمانی ایران به پاکستان میرود.

★ **دانشگاه کرمان و پیشرفتهای کار ساختمانی آن که ۲۱ هزار متر زیر بنا دارد.**

علیرضا شفائی

تابیستم فروردین مجلسین تعطیل‌است‌و بموجب تائیدی‌که شده است نمایندگان نوروز رادر حوزه‌های انتخابیه خود بسرخواهند برد. در تعطیلات نوروزی ،مهندس عبدالله ریاضی در راس‌یك هیئت پارلمانی باعضویت ۸تن نماینده مجلس‌شورای‌ملی ودوخبرنگار پارلمانی به‌پاکستان میرود. این‌سفر که‌از پنجم فروردین آغاز میشود تا۱۳ فروردین ادامه می‌یابد. دراین مدت هیئت پارلمانی ایران مهمان رسمی پارلمان‌پاکستان است.

بعدازطرح مربوط به‌اخذ مالیات از اتومبیل‌های سواری برای بهبود ترافیك تهران‌وطرح عفو زندانیان- طرح‌دیگری نیزتقدیم شدو درنخستین جلسه بعداز تعطیلات نوروزی-طرح دیگری مربوط به‌اصلاح‌ماده ۱۰۰ قانون‌شهرداریها که‌ازسوی سناتور هاونمایندگان تهران در مجلسین تهیه شده‌است تقدیم میگردد.

اثرات بد ماده ۱۰۰ قانون شهرداریها

یکی‌دیگر ازطرحهائی‌که از سوی نمایندگان تهران در مجلس سناوشورای ملی تهیه شده‌است. در خصوص اصلاح «ماده ۱۰۰ قانون شهرداریها »است. پیرامون اثرات بد این‌ماده بدفعات در مجلس‌صحبت شده است‌واز جمله دکتر سید مرتضی مشیر گفت راجع به‌اعمال‌ماده ۱۰۰ قانون شهرداریها دائربه تخریب خانه‌هاو ساختمان ها باید بگویم که‌این‌امر اثرسوئی درمردم بخشیده وواقعا اگرقرار باشدخانه‌ای‌خراب بشود باید اقدام به‌تخریب خانه مسئولین امور شهرداری گردد که‌چرا دراجرای قانون مسامحه واهمال رواداشته‌اند تابنائی بدون جواز خاتمه یابدو سپس با کلنك مامورین شهرداریها ویران شود....

نمایندگان درطرح پیشنهادی خود ازجمله‌این‌که میخواهند به‌ماده ۱۰۰قانون شهرداریها‌که میگوید: «مالکین اراضی‌واملاك‌واقع درمحدوده شهر یاحریم آن باید قبل‌از هر اقدام عمرانی یاتفکیك اراضی‌وشروع ساختمان ازشهرداری پروانه اخذ نمایند. شهرداری می‌تواند ازعملیات ساختمانی ساختمان های بدون پروانه یامخالف مفاد پروانه ، بوسیله مامورین خود اعم ازآنکه ساختمان درزمین محصوریا غیر محصورواقع باشد جلوگیری نماید»- این جمله اضافه گردد« در مورد زمین‌های محصور حضور نماینده دادستان ضروری است».

تشکیل یك کمیسیون ویژه

درصورت ارائه‌و تصویب طرح مذکور برای اصلاح ماده ۱۰۰قانون شهرداریها -تبصره یك‌این‌ماده بکلی دگرگون میشود زیرا اشاره گردید درموارد ذکرشده درماده ۱۰۰ که‌از لحاظ اصول شهرسازی یا فنی یابهداشتی -اصلاح یاتغییر یاقلع تاسیسات وبناهای خلاف‌مشخصات مندرج در پروانه یابدون پروانه اعم‌از این‌که ساختمان احداث یا‌شروع باحداث شده‌باشد-لازم باشدبدرخواست شهرداری -موضوع‌در کمیسیون هائی مرکب‌ازنماینده وزارت‌کشور بانتخاب وزیرکشور -یکی ازقضات بانتخاب وزیردادگستری ویکی ازاعضای انجمن‌شهر بانتخاب انجمن مطرح میشود. کمیسیون مذکور پس‌ازوصول پرونده- به ذینفع اعلام مینماید که ظرف ده‌روز توضیحات خودرا کتبا ارسال داردو پس‌از انقضاء مدت مذکور-کمیسیون مکلف‌است‌موضوع رابا‌حضور نماینده شهرداری که بدون حق‌رای برای ادای توضیح شرکت میکند رسیدگی‌وعندالزوم باجلب نظرکارشناس -ظرف یکماه تصمیم خودرا درصورت وارد بودن ادعای شهرداری -برحسب مورد مبنی‌بر اصلاح یاتغییریاقلع تاسیسات‌و بناها اعلام دارد .

این‌رای‌طبق مقررات قانون‌آئین دادرسی مدنی ازطرف شهرداری ابلاغ‌میشودو معترض ازرای میتواند ظرف ۱۰روز ازتاریخ ابلاغ بدادگاه محل شکایت نماید.

شرایط جلوگیری از ادامه ساختمان

درطرح پیشنهادی که‌مراحل تکمیل خودرابرای تقدیم به‌پارلمان طی‌کرده است اشاره گردیددرمواردی‌که شهرداری ازادامه ساختمان بدون پروانه یامخالف پروانه جلوگیری میکند- مکلف‌است حداکثر ظرف یکماه ازتاریخ جلوگیری -موضوع رادر کمیسیون موردنظر مطرح نماید درغیراین صورت کمیسیون بنابه تقاضای ذینفع به‌موضوع‌رسیدگی خواهدکرد. کمیسیون همچنین میتواندبرای اجرای تصمیمات خودمهلت های‌مناسبی تعیین کند.

پس‌از قطعیت رای‌کمیسیون چنانچه مالك درمهلت مقرراقدام به اجرای رای‌نکند، شهرداری راسا اقدام به‌اجرای آن میکند وهزینه آنرا طبق مقررات آئین‌نامه اجرای وصول عوارض -ازمالك دریافت میکند.

دانشگاه کرمان کی آماده میشود

در مجلس شورایملی اعلام شدکه دانشگاه کرمان فعالیت‌مجددانه خودرا در سال‌تحصیلی ۵۷-۵٦ آغاز خواهدکردو برابر برنامه تنظیمی ونیازبرنامه‌های عمرانی به‌نیروی انسانی -درسه‌مرحله دوهزار، پنج‌هزار و ده هزار دانشجو- افزایش خواهدداد. این دانشگاه درزمینی بمساحت پنج میلیون متر مربع ایجاد میشود وجمع‌زیربنای آن ۲۱هزار متراست. تاکنون قسمت اعظم کارهای ساختمانی مرکز زبانها وعلوم انسانی، کتابخانه مرکزی وسالنهای بزرك ،دانشکده های علوم وعلوم تربیتی خاتمه یافته‌است . همچنین ساختمان دانشکده مهندسی وآمفی‌تئاترآن دردست اتمام است‌ودرسال ۱۳۵٦ دانشگاه کرمان آماده بهره‌برداری خواهدشد .

علی‌اصغر مطهری نماینده کرمان ازموسس دانشگاه کرمان که ابتدا ۵۰ میلیون تومان و سپس قسمت اعظم ثروت خودکه بیش‌از دو برابر مبلغ اول میشود صرف تاسیس این‌دانشگاه کرده است‌ازسوی مردم حوزه انتخابیه خود قدردانی کرد.

نامنویسی برای سفر به‌عتبات بعداز تعطیلات نوروز آغاز میشود

توافق نهائی برای‌حرکت کاروانهای ایرانی به عتبات عالیات انجام شدو بهمین‌جهت بعد از تعطیلات نوروزی‌نام نویسی از متقاضیان زیارت عتبات درتهران وشهرستان ها آغاز خواهدشد. بااولین کاروان ۳۲۰ نفر و در ٤ گروه ۸۰ نفری به عراق میروند.

در اولین کاروان گروه هایی از شهرستانها نیز شرکت خواهند داشت. انتخاب زوار ازبین متقاضیان به عهده هیات‌هائی خواهد بود که درمراکز وشهرستانهاتعیین میشوند.در این‌هیئت‌هامسئولین و نمایندگان اوقاف‌سمت‌منشی را دارند و اعضای‌تصمیم‌گیرنده نمایندگان انجمن های محلی ، فرماندار و مسئولین گروه های دولتی ذیربط خواهند بود .

ضوابط انتخاب این هیات ها همان ضوابطی است که‌در موردحج‌نیزاعمال‌میشود.ظاهرا کوشش سازمان اوقاف اینست که اولین کاروان‌بین ۲۵تا۳۰ فروردین راهی عراق شود مذاکراتی باهواپیمائی ملی‌نیز در جریان استو احتمالا۳۲۰ نفر بادو هواپیمایایک‌هواپیمای جمبوجت پرواز خواهندکرد.

در هرکاروان٤ گروه‌شرکت دارند و در هر گروه یک‌مقام اوقاف مسئول امور خواهد بود . این مسئول از فرودگاه بغداد و تحت نظر میهمانداران و راهنمایان عراقی در مدت ۸ روز طول سفر گروه خود را همراهی خواهد کرد . در ۸ روزی که زوار در عراق هستند مسئول درحقیقت رابط بین زوار ، مسئولین‌محلی و سفارت ایران وناظر بر اجرای کامل برنامه ها است .

برنامه اقامت

اعضای کاروان‌ازفرودگاه عراق با اتوبوسهای مرسدس بنز راهی کربلا میشوند .این راه مدت ۲ تا ۳ ساعت طی میشود . در کربلا زوار به مدت ٦ روز درچندمهمانخانه اسکان داده میشوند . دراین ٦ روز زوار میتوانند طی‌یک برنامه از حرم مطهر امام‌اول شیعیان در نجف و امام سوم حسین بن علی و ابوالفضل در کربلا و همچنین از بقاع متبرکه دیگر و مسجد کوفه زیارت و دیدن کنند . برای زوار دراین مدت حرکت‌بنقاط دیگر عراق ممنوع‌است ونوع گذرنامه طوری است‌که امکان رفت وآمد به دیگرنقاط هم نیست . روز هفتم زوار با همان اتوبوسهای مرسدس‌بنز از کربلا راهی‌سامره میشوند و یک روز در سامره بزیارت میپردازند . سپس عازم‌بغداد و کاظمین خواهند شد . روز هشتم تنها روزی است‌که‌زوار باید هم بزیارت حرم کاظمین بروند و هم همان روزبطرف فرودگاه حرکت کرده‌به ایران باز گردند .

۸ روز پس‌از حرکت‌اولین کاروان ، دومین کاروان و با همین اختلاف زمان ،کاروانهای بعدی‌حرکت میکنند بطوریکه هواپیمای مخصوص این کار از یک طرف زوارایرانی‌را از تهران وارد فرودگاه بغداد میکند و از طرف دیگر زوار قبلی‌را از فرودگاه بغداد بتهران باز میگرداند .

پاسخی که دیوانعالی‌بغداد به پرسش های اوقاف ایران در مورد چگونگی سفر به عتبات داد، تقریبا همه‌مسائل را روشن کرد. اگرچه همه‌ی موارد خواسته شده بهمان استاندارد مطلوب حل نشد . اما توافق ،بطور نسبی‌رضایت بخش است.

جدول تطبیق سالهای شاهنشاهی باسالهای شمسی منتشر شد

۱۳۳۶ = ۲۵۱۶	۱۳۱۶ = ۲۴۹۶	۱۲۹۶ = ۲۴۷۶	۱۲۷۶ = ۲۴۵۶	۱۲۵۶ = ۲۴۳۶
۱۳۳۷ = ۲۵۱۷	۱۳۱۷ = ۲۴۹۷	۱۲۹۷ = ۲۴۷۷	۱۲۷۷ = ۲۴۵۷	۱۲۵۷ = ۲۴۳۷
۱۳۳۸ = ۲۵۱۸	۱۳۱۸ = ۲۴۹۸	۱۲۹۸ = ۲۴۷۸	۱۲۷۸ = ۲۴۵۸	۱۲۵۸ = ۲۴۳۸
۱۳۳۹ = ۲۵۱۹	۱۳۱۹ = ۲۴۹۹	۱۲۹۹ = ۲۴۷۹	۱۲۷۹ = ۲۴۵۹	۱۲۵۹ = ۲۴۳۹
۱۳۴۰ = ۲۵۲۰	۱۳۲۰ = ۲۵۰۰	۱۳۰۰ = ۲۴۸۰	۱۲۸۰ = ۲۴۶۰	۱۲۶۰ = ۲۴۴۰
۱۳۴۱ = ۲۵۲۱	۱۳۲۱ = ۲۵۰۱	۱۳۰۱ = ۲۴۸۱	۱۲۸۱ = ۲۴۶۱	۱۲۶۱ = ۲۴۴۱
۱۳۴۲ = ۲۵۲۲	۱۳۲۲ = ۲۵۰۲	۱۳۰۲ = ۲۴۸۲	۱۲۸۲ = ۲۴۶۲	۱۲۶۲ = ۲۴۴۲
۱۳۴۳ = ۲۵۲۳	۱۳۲۳ = ۲۵۰۳	۱۳۰۳ = ۲۴۸۳	۱۲۸۳ = ۲۴۶۳	۱۲۶۳ = ۲۴۴۳
۱۳۴۴ = ۲۵۲۴	۱۳۲۴ = ۲۵۰۴	۱۳۰۴ = ۲۴۸۴	۱۲۸۴ = ۲۴۶۴	۱۲۶۴ = ۲۴۴۴
۱۳۴۵ = ۲۵۲۵	۱۳۲۵ = ۲۵۰۵	۱۳۰۵ = ۲۴۸۵	۱۲۸۵ = ۲۴۶۵	۱۲۶۵ = ۲۴۴۵
۱۳۴۶ = ۲۵۲۶	۱۳۲۶ = ۲۵۰۶	۱۳۰۶ = ۲۴۸۶	۱۲۸۶ = ۲۴۶۶	۱۲۶۶ = ۲۴۴۶
۱۳۴۷ = ۲۵۲۷	۱۳۲۷ = ۲۵۰۷	۱۳۰۷ = ۲۴۸۷	۱۲۸۷ = ۲۴۶۷	۱۲۶۷ = ۲۴۴۷
۱۳۴۸ = ۲۵۲۸	۱۳۲۸ = ۲۵۰۸	۱۳۰۸ = ۲۴۸۸	۱۲۸۸ = ۲۴۶۸	۱۲۶۸ = ۲۴۴۸
۱۳۴۹ = ۲۵۲۹	۱۳۲۹ = ۲۵۰۹	۱۳۰۹ = ۲۴۸۹	۱۲۸۹ = ۲۴۶۹	۱۲۶۹ = ۲۴۴۹
۱۳۵۰ = ۲۵۳۰	۱۳۳۰ = ۲۵۱۰	۱۳۱۰ = ۲۴۹۰	۱۲۹۰ = ۲۴۷۰	۱۲۷۰ = ۲۴۵۰
۱۳۵۱ = ۲۵۳۱	۱۳۳۱ = ۲۵۱۱	۱۳۱۱ = ۲۴۹۱	۱۲۹۱ = ۲۴۷۱	۱۲۷۱ = ۲۴۵۱
۱۳۵۲ = ۲۵۳۲	۱۳۳۲ = ۲۵۱۲	۱۳۱۲ = ۲۴۹۲	۱۲۹۲ = ۲۴۷۲	۱۲۷۲ = ۲۴۵۲
۱۳۵۳ = ۲۵۳۳	۱۳۳۳ = ۲۵۱۳	۱۳۱۳ = ۲۴۹۳	۱۲۹۳ = ۲۴۷۳	۱۲۷۳ = ۲۴۵۳
۱۳۵۴ = ۲۵۳۴	۱۳۳۴ = ۲۵۱۴	۱۳۱۴ = ۲۴۹۴	۱۲۹۴ = ۲۴۷۴	۱۲۷۴ = ۲۴۵۴
۱۳۵۵ = ۲۵۳۵	۱۳۳۵ = ۲۵۱۵	۱۳۱۵ = ۲۴۹۵	۱۲۹۵ = ۲۴۷۵	۱۲۷۵ = ۲۴۵۵

مرکز ارتباط جمعی دبیرخانه آئین ملی بزرگداشت پنجاه سال شاهنشاهی پهلوی کارنامه رویداد های پنجاهسال شاهنشاهی دودمان پهلوی را منتشر کرد. در این کارنامه برگزیده‌ای از رویداد های ایران از سال ۲٤۸۲ شاهنشاهی (۱۳۰٤) تاکنون به ترتیب زمان وقوع درج شده است .

در عین‌حال یک جدول تطبیقی انتشار یافته که بامراجعه به آن میتوان سال های‌شمسی‌راباسالهای شاهنشاهی تطبیق داد . مراجعه به این جدول که در بالا چاپ‌شده اجازه میدهد تاریخ‌ونوع رویدادها، ثبت انواع سندها و غیره را با سالهای شاهنشاهی منطبق کرد.

یک ششم ایرانیها کمتراز ۵ سال سن دارند

طی‌مدت ۹۳سال ۲٤ میلیون و ۸٤۲ هزار نفر ،جمعیت ایران افزوده شده است . درسالنامه آماری سال۱۳۵۳کشورجمعیت ایران در سال ۱۲٦۰ شمسی هفت‌میلیون و ٦٥٤ هزار نفر برآورد شده است و تاسال ۱۳۵۳ شمسی یعنی ظرف ۹۳ سال این جمعیت به ۳۲میلیون و٤۹٦ هزار نفر رسیده است که افزایشی برابر با ۲٤میلیون و ۸٤۲هزارنفر نشان میدهد.

بیشترین افزایش جمعیت ایران در فاصله سالهای ۱۳٤٥ تا ۱۳٥۰ شمسی بوده است . دراین‌فاصله‌۵ساله چهارمیلیون و ۲۳۱ هزار نفر به جمعیت کشور اضافه شده است .

از۳۲ میلیون و٤۹٦ هزار نفرجمعیت کشورتا ابتدای‌سال ۱۳٥٤ بیشترین عده درگروه های مختلف سنی در گروه کودکان تازه‌متولدیافته تاچهار ساله که عده‌شان برابر با ۵ میلیون‌و ٦۳۷هزارنفرشان(بیش‌از یکششم کل‌جمعیت ایران) می باشد قرارگرفته است .کمترین عده جمعیت نیز مربوط به گروه سنی ٦۰تا٦٤ ساله‌است که برابر با۵۵۳ هزار نفراست.

درسالنامه آماری کشور پر جمعیت‌ترین استان کشوربعداز استان مرکزی که دارای ٦ میلیون و۷۹٤ هزار نفرجمعیت است، استان آذربایجان‌شرقی با ۳میلیون و ۱٦٦ هزار نفر تعیین شده است.

جمعیت‌سایر استانهای‌کشور به‌ترتیب عبارتست از استان خراسان ۲ میلیون و ۹۵۷هزار نفر- استان مازندران۲میلیون و ۵۱۵ نفر - استان خوزستان ۲ میلیون ۱۱۳ هزار نفر-استان اصفهان یک میلیون و ۹۸۰ هزار نفر- استان فارس یک میلیون و ۹۷۰ هزار نفر - استان گیلان‌یک میلیون و ۵٦۸ هزار نفر-استان آذربایجان غربی یک میلیون و ۳٦۷ هزار نفر-استان‌کرمانشاه یک میلیون و ٦٤ هزار نفر - استان همدان یک میلیون و ۳۸هزارنفرو استان کرمانشاهان یک میلیون ۲۰ هزار نفر ، جمعیت استانهای دیگر کشور ازیک میلیون نفر کمتر است.

وضع کتابخانه‌ها

درطول سال ۱۳۵۳ بتعداد کتابخانه های عمومی موجود کشور۳۳کتابخانه افزوده‌شده وتعدادکتابخانه‌ها جمعا به۳٤۱ رسیده است. همراه باافزایش کتابخانه های عمومی تعداد کتب موجود در کتابخانه ها نیز افزایش یافته وبه یک میلیون و۱۸۱ هزار و ٤۹جلد کتاب چاپی ویکهزار و ٤۱٦ جلد کتاب خطی رسیده است.

بیشترین تعداد کتابخانه‌های عمومی در استان مرکزی قرار دارد که برابر با ٤۱کتابخانه است . بعداز استان مرکزی، استان خراسان‌با ۳۷کتابخانه عمومی در ردیف دوم قرار گرفته است .استانهای اصفهان ومازندران‌هریک با۳۱کتابخانه عمومی در ردیف بعد قرار دارند .

درسایراستانهای کشورتعداد کتابخانه های عمومی کمتراز ۳۰کتابخانه‌است‌و درفرمانداری کل‌بویراحمد وکهکیلویه‌هنوز کتابخانه عمومی ایجاد نشده است .

همچنین‌در طول سال۱۳۵۳ جمعا‌تحت‌یکهزار و ۸۷٤عنوان کتابهای مختلف چاپ ومنتشر شده است ورقم فوق‌نسبت به سال ۱۳۵۲ کاهش ٤٤۲ موضوع کتاب رانشان میدهد.

درمیان کتابهای منتشر شده بیشترین موضوع به مسائل مربوط به ادیان و مذاهب اختصاص داده شده‌است ودر طول سال ۱۳۵۳ تحت این عنوان ٤۳۸ نوع کتاب چاپ‌و منتشر شده است .

کتابهای ادبی‌نیز در ردیف دوم قرار داشته‌اند و ۳۸۸ کتاب ادبی در طول همین‌سال منتشر شده‌است. کمترین موضوعات منتشر شده درسال ۱۳۵۳ مربوط به کتب هنری بوده و در این سال فقط٤۷ موضوع هنری بصورت کتاب منتشر شده است .

براساس آمار سالنامه‌آماری کشور از ابتدای سال ۱۳۵۳ تا ابتدای سال ۱۳۵٤ حدود ۲ میلیون و۱۸ هزار و ۳٦نفر ازبناهای تاریخی ایران بازدید کرده‌اند.

دراین سال تخت‌جمشیدبا ۲۵۲ هزار و ٦۱۹ نفربازدید کننده در ردیف اول قراردارد و سپس آرامگاه حافظ با ۲۲٤ هزار و٤۰۹ نفر درردیف دوم و آرامگاه سعدی با ۱۹۰ هزار و ۵۷۰ نفر در ردیف سوم قرار گرفته است.

تعداد بازدیدکنندگان ازسایر بناهای تاریخی کشور درطول سال ۱۳۵۳ عبارتست از : مسجدشاه‌اصفهان۱۸٦ هزار و۳٦۸ نفر-چهلستون اصفهان ۱۵۸ هزار و ٤۹ نفر عالی قاپو اصفهان ۱۵۳ هزار و ٤۲٦ نفر - بقاع‌امامزاده‌عباس وعلی‌اکبر در مازندران ۱۳۷ هزار و ۸۰۹نفر- بقاع‌امامزاده یحیی‌وزین‌العابدین درمازندران ۱۲۹ هزارو۹۳نفر ومنارجنبان در اصفهان با ۱۲۷ هزار و ۹۸۰ نفر ،تعداد بازدیدکنندگان ازسایر بناهای تاریخی‌کشوردر طول سال ۱۳۵۳ ازیکصدهزار نفرکمتراست.

بخاطر کره اسب کدخدا زنش را کشت

سنندج - خبرنگار اطلاعات

کدخدای ده «جقهلو» ازتوابع سنندج به سبب از بین رفتن کره اسبش زنش را با چاقو بقتل رساند .

وی که عبداله منصوری نام دارد هنگام زایمان مادیانش از زن خودخواست‌تاهرچه زودتر چاقوئی بیاورد تاناف‌کره اسب راببرد .

زن کدخدا که «شرافت »نام داشت در آوردن چاقو تاخیر کرد و در نتیجه کره اسب‌جان سپرد کدخداکه‌از این‌موضوع سخت عصبانی شده بود وقتی زنش چاقو را آورد با همان چاقو به جان زنش افتاد و او را بقتل رساند .

«عبدالله منصوری» توسط ماموران بازداشت شدوپرونده او تحت رسیدگی است .

۳۳ نفر بابیل و کلنگ بجان هم افتادند

سنندج - خبرنگار اطلاعات

در یک نزاع‌دستجمعی ۳۳ نفربابیل‌وکلنگ‌به‌جان‌هم‌افتادند

این نزاع که انگیزه‌اش اختلافات خانوادگی بوده در قریه « گلانه» از توابع‌سنندج صورت گرفت و طی آن ۵نفر به سختی‌مجروح‌شدند که‌حال یکی از مجروحین بنام «عباس سلطانی» بسیار وخیم است.

۱۹ تن ازمنازعین توسط ژاندارمری « گلانه» بازداشت شدند و بقیه باقرار کفالت‌آزاد گردیدند .

میهمانی دروزارت خارجه

دخترېچه‌ای که لباس محلی‌پوشیده بود هنگام ورود سرکار علیه بانو فریده دیبا باتقل ازایشان‌پذیرائی کرد.

باحضور سرکار علیه بانو فریده دیبا عصر دیروزمهمانی عصرانه‌ای از طرف جمعیت همکاری‌همسران اعضای‌وزارت امورخارجه‌بمناسبت فرارسیدن عید سعید نوروز در کاخ‌وزارت امور خارجه ترتیب یافت .

در این ضیافت آقای امیر عباس هویدا نخست وزیر و دبیر کل حزب رستاخیز ملت ایران ، آقای عباسعلی‌خلعتبری وزیر امور خارجه و بانو ، جمعی از دیپلمات‌های خارجی مقیم ایران بابانو انشان،معاونان وزارت امور خارجه‌و تنی‌چند از مقامات این وزارتخانه و شخصیت‌های بین‌المللی‌حضور داشتند .

ماهی غول پیکر-صیاد راغرق کرد!

یکماهی غول پیکر صیاد معروف اهوازی را با خود به کام کارون کشید .

«یاسر شمعونی» ماهیگیر۲٦ ساله‌اهوازی که‌باقایق به آبهای کارون رفته بود در نقطه‌ای از رودخانه که۱۰ متر عمق دارد با قلاب ، یک ماهی غول پیکر صید کرد اما نتوانست ماهی را از آب بیرون بکشد و ماهی او را با خود به کام آب کشید .

تاکنون جسدای ن صیاد از آب گرفته نشده است.

آگهی مزایده

شرکت کنسرو وسردخانه رضوی اجاره سالن های سردخانه خودرا واقع درکیلومتر ۵شاهراه آسیائی مشهد-قوچان مقابل جایگاه فروش موادنفتی بشرح‌زیر بمزایده میگذارد.

۱- تعداد۷باب سالن بالای‌صفر حدود ۱۵۰ تن حدود۷۰۰ متر مکعب برای انواع میوه‌و خشکبار وغیره »

۲-تعداد سه‌باب سالن زیرصفر هریك‌بحجم حدود ۷۰۰ متر مکعب برای انواع‌گوشت.

۳-یك‌باب تونل انجماد بقدرت حدود۱۰تن درهر۸ساعت کار برای منجمد نمودن انواع گوشت.

٤-مدت‌مزایده‌حدود یك‌سال خورشیدی از تاریخ کمیسیون مزایده‌و انتخاب برنده مزایده خواهدبود.

۵- داوطلبین همه‌روزه میتوانند بمحل کارخانه واقع در کیلومتر ۵ شاهراه آسیائی مشهد قوچان مقابل جایگاه‌فروش مواد نفتی مراجعه وفرمهای پیمان‌و شرایط عمومی را دریافت نمایند.

٦- شرکت‌کنندگان در مزایده باید یاضمانت‌نامه بانکی سپرده ویامبلغ پنج درصد مبلغ‌کل پیشنهادی خودرا بحساب ۱۲٤ این شرکت دربانك عمران‌شعبه‌پهلوی مشهد بعنوان‌سپرده واریزو فیش مربوطه رابه ضمیمه فرمهای‌امضاء شده تاآخر وقت‌اداری روز دوشنبه ۹ر۱ر۱۳۵۵ بدفتر این شرکت تسلیم بنمایند.

۷- به پیشنهادات فاقد سپرده ترتیب‌اثر داده نخواهدشد.

۸- پیشنهادات رسیده ساعت۹ صبح روز سه شنبه ۱۰ر۱ر۱۳۵۵ در دفترشرکت بازوقرائت خواهدشد.

۹- حضور پیشنهاد دهندگان درجلسه مزایده آزاد می باشدو شرکت درردیاقبول یك یاکلیه پیشنهادات مختار است.

مدیرعامل شرکت کنسرووسردخانه رضوی

در جنوب شهیاد یك دریاچه بزرك ایجاد میشود

ساختمان یک دریاچه بزرگ در جنوب میدان شهیاد شروع شد ، این دریاچه در منطقه غرب اراضی جی ساخته میشود . این منطقه بصورت گردشگاه بزرگی برای ساکنان غرب تهران درخواهد آمد .

هم اکنون میدان شهیاد بوسیله یک بزرگ راه تا جنوبی‌ترین محلات تهران - تا مهرآباد جنوبی ویافت آباد - مربوط شده است و چون اراضی وسیع مسیل مهرآباد در فاصله بین فرودگاه و اراضی جی، بدون استفاده مانده بود ، شهرداری برای تبدیل منطقه‌بفضای سبز و دریاچه اقدام کرد . در قلب این گردشگاه،دریاچه مصنوعی بزرگی ساخته میشود .

جنگل کاری محوطه های اطراف میدان شهیاد در جنوب و شمال - تمام شده است .

منطقه جی ، خیابان آریانا ، مهرآبادجنوبی‌ویافت آباداز مناطق پرجمعیت تهران‌است اما فضای سبز این کافی در این محلات وجود ندارد .

شماره مخصوص نوروز

اطلاعات بانوان

یک‌شماره‌استثنائی،فوق‌العاده،بامزایای بیسابقه است

در ۱٤۸ صفحه،باپوستر،تابلوهای متعدد،تقویم،عکس‌های چهار رنگ،جوایز نفیس،مقاله‌هاوداستان هاوپاورقی‌های فوق‌العاده

هنرمندان معروف صدهاهزار ریال بشماعیدی میدهند!

دوپاورقی ازدونویسنده بزرگ ونامدارجهان:

• پرده

آخرین اثرمعروفترین بانوی جنائی نویس جهان آگاتاکریستی که‌خواننده‌رابه‌اوج هیجان میبرد...

• دزددریائی

اثرنویسنده برجسته هارولدرابینز که‌از روی آن فیلمی درخاورمیانه تهیه‌میشود

● بایك فانتزی شیرین و خواندنی از«ف. جلوه»،یك‌طنزجذاب‌واستثنائی از«هادی خرسندی»وگزارش‌هنری مفصل نویسنده موشکاف و باریك بین «جلیل فیض‌اللهی»

● چند داستان کوتاه‌ازجمله:

● جوانه وکهنسالان- نوشته : فریده گلسرخی

● نوروز من امسال توئی - نوشته : پرویز قاضی سعید

● بایك گزارش استثنائی همراه ۲۰ عکس رنگی از ۳۰ نقطه دنیا

سفارت استرالیا

تغییر تلفن های خود را از تاریخ ۲۹ اسفند ماه ۱۳۵٤ به اطلاع میرساند .

۸۹۰۰۸۰ ، ۸۹۰۰۸۱ ، ۸۹۰۰۸۲، ۸۹۰۰۸۳ ، ۸۹۰۰۸٤ ، ۸۹۰۰۸۵

آگهی اصلاحی

تعقیب آگهی شماره ۳ر۸۰۵۸ -۹ر۱۲ر۵٤ باطلاع عموم میرساند طبق تصمیم مجدد وزارت اطلاعات و جهانگردی تغییراتی در نحوه تقسیم آگهی های ثبت منطقه اصفهان و همچنین چند شهرستان‌که قبلاروزنامه آنها تعیین نشده بود دادەشدکه بشرح زیر اعلام‌میگردد.

۱- کلیه آگهی های ثبتی شهرستان جوشقان در روزنامه بورس چاپ تهران .

۲- کلیه آگهی های ثبتی شهرستان مهران غربو کامیاران در روزنامه ندای غرب چاپ سنندج .

۳- کلیه آگهی های ثبتی شهرستان دوگنبدان در روزنامه فریاد خوزستان چاپ اهواز .

٤- کلیه آگهی های ثبت اسدآباد در روزنامه‌نهیب غرب چاپ همدان .

۵- کلیه آگهی های بخش های ۱- ۲- ۳- ۵- ٦- ۱٤- ۱٦- ۱۸- ۱۹- ۲۰- ۲۱- ۲۲ ثبت اصفهان‌و آگهی های ثبت نجف آباد - شهرضا - سمیرم - همایونشهر- شهرکرد - (چهارمحال بختیاری) در روزنامه رامنجات اصفهان .

٦- کلیه آگهی های بخش ٤ اصفهان و شهرستان های فریدن - نطنز - گلپایگان - نائین - لنجان -بروجن -خو انسار-میمه -اردستان‌درروزنامه اولیاء چاپ‌اصفهان درج و انتشار خواهد یافت .

۷- کلیه آگهی های ثبتی شهرستان نور آبادفارس در روزنامه بهار ایران چاپ شیراز .

۸- آگهی های اجرائی و فقدان سند مالکیت و ماده ۱۲ شهرستان تربت حیدریه در روزنامه خراسان چاپ مشهد .

علاقمندان به آگهی ها میتوانند جهت کسب‌اطلاع به روزنامه های مذکور مراجعه نمایند .

زرین نعل معاون وزارت دادگستری‌و رئیس سازمان ثبت اسناد و املاک کشور

آگهی مناقصه

شرکت دخانیات ایران حمل چهارصد« ٤۰۰» تن لفاف‌و لوازم‌متفرقه ازتهران باصفهان رابمناقصه میگذارد. داوطلبان‌می توانند همه‌روزه باستثناء ایام تعطیل رسمی باداره باربری این شرکت مراجعه وبا دریافت یك نسخه‌شرایط‌مشخصات و اطلاع از مفادآن پیشنهاد خود راتنظیم وبپیوست شرایط و مشخصات امضاء شده تا ساعت ده‌صبح مورخه ۲۳ر۱ر۵۵باداره دفترشرکت دخانیات تسلیم ورسید اخذ نمایندتا درجلسه‌ای که ساعت ده صبح همانروز درشرکت تشکیل خواهدشد باز ومورد رسیدگی قرار گیرد حضور شرکت کنندگان ویانماینده آنها در جلسه آزادو شرکت درردو قبول یك‌یاکلیه پیشنهاد ها مختار است ضمنا به پیشنهاد های مبهم و مشروط ویااین‌که بعداز وقت‌تعیین شده برسد ترتیب‌اثر داده نخواهدشد.

م‌الف ۲٦۳٤۱

شرکت دخانیات ایران

مجله اطلاعات هفتگی با مطالب خواندنی منتشر شد

محاکمه بزرگترین قاچاقچیان حشیش در دادگاه جنایی

۲ خروار و ۳۱۵ کیلو حشیش کشف شد

شعبه دوم دادگاه عالی جنایی مرکز، بزرگترین قاچاقچیان حشیش را در فروردین ماه آینده آغاز محاکمه خواهد کرد.

قاچاقچیان که پنج نفرهستند، در آپارتمان با دوخروار و ۳۱۵ کیلو حشیش بدام افتادند.

سید میرعلی اصغر حسین‌چی «صراف ومقاطعه کار» سیدابوالقاسم حسین‌چی «معروف به‌حسینی» عبداله پوره‌چی، عظیم جبارزاده «فروشندگان اتومبیل» و مهدی اعتصامی «زارع» درحالیکه حشیش‌های مکشوفه رادر حلب های روغن نباتی ریخته بودند وقصد داشتند آنرا دریك گاراژ به‌عنوان روغن نباتی نگهداری کنند، دستگیر شدند.

«مهدی اعتصامی» رانندگی کامیون ۶۱۹۱۲ تهران ـ ص را که حلب‌های محتوی حشیش درآن بارگیری شده بود، بعهده‌داشت که جلوی گاراژ دستگیر شد. «میر علی‌اصغر حسین‌چی» (متهم‌ردیف یك) هنگامی که‌از اتومبیل فیات ۳۸۶۹۶ تهران ـ ق‌جلوی گاراژ پیاده شده بود، بدام ماموران افتاد. اما از تحویل سوئیچ اتومبیل خودداری کرد و ماموران ناگزیر بامراجعه بیك کلید ساز در اتومبیلش را گشودند و پس‌از بازرسی ۳۴۵ گرم حشیش تقطیر شده، کشف کردند.

«ابوالقاسم حسین‌چی» و «عبداله پوره‌چی» متهمان ردیف دوم‌وچهارم پرونده، در داخل گاراژ دستگیر شدند، وعظیم جبارزاده که قصد داشت از داخل گاراژ بگریزد، بدام ماموران افتاد.

ماموران مبارزه بامواد مخدر از باغ «مهدی اعتصامی» واقع‌درمشکین آباد کرج ۲۱ صندوق حلبی پراز حشیش کشف کردند. حشیش‌های مکشوفه از باغ از نوع همان‌حشیش هایی بود که قبلا در کامیون کشف شده بود.

بنابا‌ظهار «اسماعیل رجبی» سرایدار گاراژ استاك «سیدعلی اصغر حسین‌چی» به گاراژ مراجعه کرده‌بودو تقاضای اجازه تخلیه حشیش‌ها رادرگاراژ داشت. متهمان در مراحل بازجویی اتهامات خود رارد‌یرفتند و شعبه دوم دادگاه‌عالی جنایی مرکز متهمان را محاکمه خواهد کرد.

مردی که‌سر خارجیان را کلاه می گذاشت بدام‌افتاد

مردی که بعنوان واسطه برای خارجیان در ایران کار، خانه و اتومبیل تهیه میکرد و در انجام کار های اداری به‌آنها کمك می‌کرد، باتهام کلاهبرداری‌دستگیر شد.

چندی قبل دو مرد افغانی بنام های قدوس وکلاب بمامورین اداره آگاهی اطلاع دادند برای انجام کاری به تهران آمدیم و تصمیم گرفتیم مدتی دراین شهر اقامت کنیم بهمین جهت برای یافتن مکان و جائی در جستجو بودیم که یکنفر مردی بنام «فتح‌اله تاجیك» رابما معرفی کردوگفت این مرد میتواند هرجایی راکه بخواهید برایتان تهیه کند. «فتح‌اله» ابتدا عکس‌و شناسنامه‌ماراگرفت وسپس از هرکدام ما چهار هزار تومان بعنوان بیمانه دریافت کرد. اوچند روز خودش رابمانشان داد امادیگر ازاو خبری نشد.

مامورین آگاهی بنابر شکایت این دو مرد افغانی جستجوی خود رابرای یافتن «فتح‌اله» آغاز کردند، آنها دو روز قبل قدوس و کلاب «فتح‌اله» را در میدان شوش دیدند «فتح‌اله» که قصد فرار داشت دو نفر افغانی رابباد کتك گرفت‌پلیس کلانتری ۱۶ متوجه ماجرا شد و آنها را دستگیر کرد و پس‌ازجلب به‌کلانتری برد وتحویل مامورین آگاهی داد.

در تحقیقاتی که مامورین شعبه ۵ اداره آگاهی بعمل آوردند معلوم شدکه «فتح‌اله» در این زمینه سوابق دیگری نیز داردو بامراجعه به‌خارجیانی که به‌ایران میایند به بهانه پیداکردن جا، تهیه گذرنامه ومدارك دیگر مبلغی پول میگیرد و متواری میشود. فتح‌اله‌دیروز ازطرف دادیار دادسرای تهران بازداشت شد.

باتهام کشیدن چك بی‌محل
بازپرس برای «لی‌لی» قرار تأمین صادر کرد

لی‌لی

شیراز ـ خبرنگار اطلاعات: بازپرس دادسرای شیراز برای «لی‌لی» هنرپیشه فیلمهای فارسی قرار تامین صادر کرد. صدورقرار تامین «لی‌لی» بدنبال شکایت «هاشم سبوکی» فرش فروش شیرازی صورت گرفت وشاکی دردادسرای شیراز به خبرنگار ما گفت که‌سال گذشته که «لی‌لی» همراه‌عده‌ای برای بازی در صحنه هایی از یك فیلم که درشیراز تهیه میشدبه شیراز آمده بود، دو تخته قالی از من‌خریدو درمقابل، دو برك چك هریك به مبلغ ۳۶ هزار تومان‌داد.

ولی وقتی چکها رابه حسابم گذاشتم بمن‌اطلاع دادند که محل ندارد و موجودی بسیار اندك‌خانم «لی‌لی» کفاف دوفقره چك هریك‌به مبلغ ۳۶ هزار تومان را نمیدهد. در نتیجه چك‌ها از بانك برگشت خورده است.

«سبوکی» اضافه کرد ناگزیر من علیه‌این هنرپیشه کلاهبردار شکایت کردم و از طرف‌دادسرای شیراز برای وی قرار تامین صادر شد. قرارتامین «لی‌لی» به‌دادسرای تهران نیز اعلام شده‌است.

رانننده فراری دستگیر شد

اصفهان ـ راننده‌ای که باتهام قتل غیرعمد از یکسال پیش‌متواری بود، وسیله‌ماموران آگاهی‌اصفهان دستگیر شد.

«اسدقربانی» یکسال پیش‌هنگام رانندگی مرد مجهول‌الهویه‌ای را زیر گرفت و پس‌از کشتن وی‌فرار کرد. با دستگیرشدن «اسد» هویت مقتول حادثه نیز براساس مدارکی که همراه وی بود روشن شد.

جوان روستایی را کشتند

کرندغرب ـ خبرنگار اطلاعات: یك‌جوان روستایی را در راه روستای «زرده» از توابع کرند غرب بطرز فجیعی به قتل‌رساندند. جوان مقتول «توفیق کرمی» نام داشت و از ساکنین «زرده» بود برای دیدن اقوامش عازم روستا بودکه قاتل یاقاتلین او راغافلگیر کردندو به قتل رساندند.

جسد «توفیق» چند روز بعد توسط چوپانی کشف شدوجستجوی ماموران پاسگاه های ژاندارمری کرند غرب‌وسرپل‌ذهاب برای‌یافتن قاتل یاقاتلین ادامه دارد.

قتل نوزاد در اردبیل

اردبیل ـ خبرنگار اطلاعات: جسد نوزادی در زیر پل جویبار میدان «نارن قلعه» اردبیل کشف شد.

جسد این نوزاد از ناحیه سر متلاشی شده‌و احتمال میرود کهوی راکشته باشند. بدستور دکتر «جهانگرد» دادستان شهرستان اردبیل، میر غفاری بازپرس شعبه ۲ دادسرای این‌شهر، ماموریت یافت تادراطراف مرك نوزاد تحقیق‌کند. تاکنون والدین نوزاد شناخته نشده‌اند و جریان از طریق دادسرا تحت رسیدگی است.

تلفن های جدید
ایران گاز

اداره مرکزی	۸۹۰۱۴۰-۴۹
پخش گاز	۸۹۲۱۹۱-۹
	۸۹۱۲۵۱-۹
شکایات پخش‌گاز	۸۹۲۱۹۰
سرویس اجاق	۸۹۳۲۱۵-۶
سرویس آبگرمکن	۸۹۳۲۱۷

ناتالی
خیابان پهلوی جنب سینما امپایر
تلفن ۸۹۸۲۲۱
چاپ وپخش‌کننده همه‌رقم پستر ازخوانندگان وهنرپیشه‌های ایرانی وخارجی دراندازه‌های مختلف.
ناتالی واردکننده
انواع مناظر و پرتره‌های نقاشی.
ازشهرستانها نماینده فعال پذیرفته میشود

۵ نفر کشته و ۲۱ نفر مجروح شدند

ملایر ـ خبرنگار اطلاعات

این عکس، صحنه‌ای از حادثه خونین‌راه‌تهران ـ ملایر را نشان‌می دهد که در آستانه نوروز، ۵ نفر را به کشتن دادو ۲۱ مسافر طی آن بسختی آسیب دیدند.

حادثه از برخورد اتوبوس ۷۴۴۸۶ ـ تهران ب ـ متعلق به «اتوملایر» باتریلر ۱۵۶۱۶ ـ تهران در چهار کیلو متری ملایر بوجود آمد.

اتوبوس، براندگی «اسماعیل فرخ‌زادی» از تهران به ملایر می آمدو تریلر ازمقابل درحرکت‌بود. کشته شدگان راننده و کمك راننده تریلرودو مسافر اتوبوس و پسر ۴ ماهه‌ای بنام «مسعود بیات» بودند. مسعود در بیمارستان جان سپرد.

حاجی فیروزمعروف تهران‌درد‌ادسرا

«حسین نقلی» حاجی فیروزمعروف تهران بخاطر این که ماموران کلانتری مانع کسب‌و کارش می شدند ازآنهابدادسرا شکایت‌کرد.

«حسین نقلی» که سالیان دراز است در طلیعه بهار در کوچه و بازار تهران باپوشیدن لباس های مضحك وسیاه کردن صورت‌خود، بچه‌ها راشادمیکندیروزباشکوائیه بلندبالائی به دادسرای تهران رفت واز کلیه ماموران گشت کلانتری های تهران شکایت کرد. حسین نقلی نزد معاون دادستان گفت:

قبل از آمدن به‌تهران درهمدان انگشت پیچ درست میکرده که یك نوع شیرینی محلی است. ازموقعی که بازار انگشت پیچ رونق خودرا از دست داد به تهران آمدم وخود رابشکل حاجی فیروز درمی‌آورم و باین وسیله امرار معاش می‌کنم.

«حسین نقلی» اضافه کردبازار حاجی فیروز ها بااین که‌طرفداران زیادی دارد رونق‌سابق را از دست داده است ومن علت اصلی آن‌را دخالت ماموران کلانتری هامیدانم.

«عالی» معاون دادستان توضیحا جهت آگاهی حسین نقلی باو گفت: جلوگیری این‌کار وسیله ماموران کلانتری جرم نیست، چراکه‌عمل او باعث سد معبر وگاهی سنگین شدن ترافیك میشود، و حسین‌نقلی با این توضیح قانع‌شدو از شکایت خودصرفنظر کرد.

جوانی بدست بستگانش کشته‌شد

فسا ـ خبرنگار اطلاعات

عده‌ای از ساکنان «هارم» شش کیلو متری فسا جوانی را که از بستگانشان بود، کشتندو جسد او را درچاه انداختند.

قربانی جنایت «کهزاد فرصتی» نام داشتو ۲۰ ساله بود. وی در کلاس پنجم شبانه دبیرستان «ذوالقدر» فسا درس میخواند.

متهمین، دوروز بعد از جنایت به پاسگاه فسارفتندو خودرا معرفی کردند. هنوز انگیزه جنایت‌وهویت متهمین معلوم‌نیست.

مرگ‌مشکوك یك انگلیسی در تهران

یک مردانگلیسی در حمام خانه مسکونی خود به طرز مشکوکی فوت شد.

دیروز به ماموران کلانتری قلهك اطلاع رسید که یک مرد انگلیسی بنام «نیکلاس» درحمام خانه مسکونی‌اش واقع درقلهك فوت شده است.

ماموران به خانه «نیکلاس» رفتندو جسد اورا در حمام‌یافتند که قسمتی از سرش شکافته واز آن خون جاری شده است. بنظر می‌رسدسر«نیکلاس» براثر اصابت به‌شوفاژ داخل‌حمام‌شکافته باشد. جنازه متوفی به پزشکی قانونی حمل شد و تحقیق در زمینه علت مرگ وی آغاز گردید.

این بزرگترین واقعه سینمائی درایران است
سینما آتلانتیك
که با عرضه «سینه‌راما» موفقیتهای جالبی بدست آورد اینك برای برنامه آینده خودفیلمی آماده نمایش نموده است که بطریقه جدید سه بعدی
SPACE-VISION
تهیه شده و هنگام تماشای آن تماشاچی خودرا در میان حوادث فیلم احساس مینماید. این بزرگترین تحول تازه در فیلم و سینماست
SPACE-VISION
A STEP BEYOND
3-D
حباب
رنگی
تماشای این‌فیلم بدون عینك مخصوص میسر نیست
عینك مخصوص تماشای فیلم «حباب» را میتوانید هنگام خرید بلیط از گیشه سینما ابتیاع فرمائید.

فیلم هنوز
بهترین وسیله آموزش در دنیا است
مجموعه‌ای از عالیترین فیلمها برای آموزش های حرفه‌ای رنگی و دوبله‌بفارسی بصورت ۱۶ میلیمتر و سوپر هشت ۸ کاستی برای پروژکتور های فرچایلد آمریکا فقط در
پوبلیکو ـ نادرشاه شماره ۲۸۰
تلفن ۸۹۶۸۰۴ ـ ۸۹۳۰۰۶

به سفرکه میروید
پول همراه نبرید
همیشه وهمه جا با حساب درگردش
بانك صادرات ایران
با دفترچه حساب درگردش بانك صادرات ایران
میتوانید براحتی در کلیه شعب بانك در سراسر ایران
پول دریافت و یا پرداخت نمائید
حساب درگردش بانك صادرات ایران در مسافرتها
شما را ازهمراه بردن پول نقد بی‌نیاز میسازد
۵۴/۲۸۱

از صبح یکشنبه اول فروردین ۲۵۳۵ در گروه
ب ب ـ تخت جمشید ـ رویال
استیو هاگن ـ پیتر لی لارشن در فیلم
تارزان و پسرگرگ
تکنی‌اسکوپ ۵ رنگی
این جدیدترین و پرهیجان ترین فیلم از ماجراهای تارزان است که بزرگ و کوچك بیك‌اندازه از تماشای آن لذت‌خواهند برد.

مجالس ترحیم

کل من علیها فان

درگذشت مرحوم مغفور غلامعلی عظیمی فرزند مرحوم معتضدالملک را که عمری در دستگاههای قضائی و اداری بخدمت مردم همت داشت و مردی خیر و نیکوکار بود اعلام بنا بوصیت آن مرحوم مراسم ترحیم مردانه روز جمعه ۲۹ر۱۲ر۵۴ از صبح تا عصر در مسجد امیرالمومنین رودکی و روز شنبه ۳۰ر۱۲ر۵۴ از ساعت ۹ تا ۱۲ در مسجد حضرت علی بن ابی‌طالب در خیابان درخشنده شوش شرقی برگزار و مجلس ختم دیگری هم در شاهرود منعقد می‌شود.

خانواده های : عظیما ـ دهش ـ کیهان ـ ارم ـ مقدم ـ ابیکچی ـ سرهنگ‌پور ـ برزین ـ فیروزآبادی ـ صدری ـ امین ـ گرگین ـ یزدانی ـ فرزانه .

آ ـ ۲۰۶۵۵

اطلاعات ـ بعموم خانواده های عزادار تسلیت میدهد

باکمال تاسف وتاثر درگذشت شادروان تیمسارسرلشگر بازنشسته **حمید شیروانی** را باطلاع دوستان و همکاران می‌رساند .

مجلس ترحیم شادروان روز جمعه ۲۹ اسفندماجاری ازساعت ۱۱ الی ۱۳ درخانقاه صفی‌علیشاه برگزار میگردد .

سرپرست کانون افسران و درجه‌داران بازنشسته نیرو های مسلح شاهنشاهی ـ سپهبد شاهرخشاهی .

بانهایت تاسف وتالم درگذشت جانگداز نابهنگام دوست عزیزمان آقای **حمید اقتصادی** را به‌استحضار می‌رساند مجلس ختم مردانه وزنانه آن مرحوم از ساعت ۹ الی ۱۱ صبح ۲۹ر۱۲ر۵۴ درخانقاه صفی علیشاه برگزار میشود .

جهانگیر فیلسوفی. حسین فرشید. اسمعیل صدقی. ملک منصور معتمد اقشار. سید فخرالدین طباطبائی. غلامحسین جلالی. ابو طالب حقیقی. غلامحسین بدیعی. محمد بیگلری . حسن سالار مصدقی. غلامحسین عباسی. سیروس میرزائی مجید قنواتی . پرویز صمیمی . محمد ساعی . حشمت‌اله اسفندیاری. روح‌اله کریمیان. یوسف کلانترزاده . علی‌اکبر امینی. مرتضی گنج‌بخش. مرتضی افتتاحی. سیررضاجلیلیان. عباسعلی قاسمی. مرتضی شیوا ربور .

آ ـ ۲۰۶۵۷

باکمال تاسف درگذشت جانگداز و ناگهانی **حمید اقتصادی** را به‌استحضار دوستان و آشنایان می‌رساند، مجلس ترحیم زنانه و مردانه آن مرحوم ازساعت ۹ تا ۱۱ روز جمعه ۲۹ اسفند درخانقاه صفی علیشاه برگزار میگردد .

خانواده‌های: اقتصادی. کاشانی. خدیوی. توتونچیان. بیات. نمازی. صلحطلب. عشیری .

آ ـ ۲۰۶۵۷

اطلاعات ـ مصیبت وارده را بعموم خانواده‌های عزادار تسلیت می‌دهد .

بانهایت تاثر وتاسف درگذشت ناگهانی سرگرد بازنشسته **سلیمان اسوار (نجم‌آبادی)** را باطلاع اقوام و دوستان می رساند.

مجلس ختم مردانه وزنانه آنمرحوم روزجمعه ۲۹ر۱۲ر۵۴ ازساعت ۹صبح الی ۱۱ درمسجد حاج حسن واقع درخیابان شاهپور ـ ارامنه برگزار خواهد شد .

افسر منصورزاده ـ خلیل مسعودی

خانواده‌های: منصورزاده. مسعودی. نجم‌آبادی. صارمی. جهنژاد. سلطانپور. نجمی. میرزائی. آزادمرنجبر. امیرپور.

آ ـ ۲۰۶۵۹

اطلاعات ـ بعموم بازماندگان آنمرحوم مصیبت واردرا تسلیت می‌دهد .

تسلیت

جناب آقای دادگر

مصیبت وارده را تسلیت عرض نموده خودرا درغم و اندوه شما شریک میدانم .

حاج علی‌اکبر صادقی آشتیانی

آ ـ ۴۹۷۰۵

دوست عزیز آقای محمدعلی صنعتکاران

ضایعه اسف‌انگیز درگذشت پدر بزرگوارتان را صمیمانه تسلیت می‌گویم ودر غم شما شریکم .

منصور تاجبخش

آ ـ ۴۹۷۰۴

دوستان ارجمند دکترفرخ‌جنابیان ـ دکترشاهرخ جنابیان

باکمال تاسف مصیبت وارده را به آنجنابان و فامیل محترم تسلیت میگویم .

مهندس عزت‌اله ثقفی

آ ـ ۲۰۵۹۱

مرگ تیمسار سرلشکر بازنشسته حمید شیروانی مایه تاسف و تاثر همه کسانی است که از نزدیک با خصال برجسته این سرباز فداکار آشنائی داشته‌اند.

مادوستان آن شادروان نیز در سوگ او سهیم و شریک‌هستیم

نواب صفا ـ دکتر حیدر قلی‌پرومند ـ منوچهر سرهنگزاده

سرکار خانم شهرزاد خزعل

درگذشت ناگهانی ناخدافریدخزعل دوست عزیزمان را شما و خانواده محترم خزعل و ساسانیان طوالش صمیمانه تسلیت گفته خود را در غم شما شریک میدانیم .

زری‌ونوذرکاراکا ، مژگان و امیر گروسی

آ ـ ۲۰۶۶۵

دوست ارجمند جناب آقای قدرت‌اله طیبی

باکمال تاسف مصیبت وارده را به آنجناب و فامیل محترم طیبی تسلیت میگویم .

مهندس عزت‌اله ثقفی

باکمال تاسف درگذشت جناب آقای منوچهر اسعدبختیاری را به‌کلیه خانواده‌های وابسته خصوصا به پریچهر وپروانه سعید عزیز تسلیت می‌گوئیم .

علی هوشیار وبانو ـ هوشنگ ـ مهین ـ شهین ـ شیدا و شهریار هوشیار .

دوست محترم آقای محمدعلی صنعتکاران

بدینوسیله درگذشت پدر گرامی شماآقای عبدالحسین صنعتکاران را ازطرف خود وتمام فامیلم بشما تسلیت گفته بقای عمر و سلامت جنابعالی و خاندان محترم را ازخداوند متعال خواهانم .

رحیم نصرتیان

خانواده محترم سروش جناب آقای دکترمحمدتقی‌سروش

فوت جانگداز دوست عزیز آقای دکتر ابوالحسن‌سروش را صمیمانه تسلیت می‌گوئیم .

شاهرود ـ دکتر محمدی. دکتر سعادتی . دکتر ملکی دکتر نصیری. دکترنیکزاد . حسینیان. کافی .

آ ـ ۱۰۲۲۱

سپاسگزاری

از سروران و آشنایان عزیزی که در فوت عموی ارجمندم ابراز لطف و بزرگواری فرمودند سپاسگزارم و سلامت و سعادت خود و خانواده گرامشان را از خداوند خواهانم .

دکتر حسن افشار

آ ـ ۲۰۶۴۷

تشکر

بدینوسیله از کلیه سروران گرامی و ذوات محترمی که بمناسبت درگذشت مادر عزیزم **بانو ساره بهشید طالقانی** در مراسم یادبود و ترحیم با حضور خود و یا بوسیله تلگرام و نامه همدردی خودرا ابرازفرموده‌اند سپاسگزاری مینمایم و چنانچه بعلت تالمات روحی در اظهار تشکر کتبی ویا حضوری تاخیری روی دهد تمنا دارد که با بزرگواری خود پوزش اینجانب را بپذیرند .

مهندس خلیل طالقانی

پیش بینی هوا در ۵ روز آینده

پیش بینی وضع‌هوای ایران از فرداتا ۳ روز اول فروردین :

۱ـ کرانه‌های‌دریای مازندران ابری توام با بارندگی خفیف که‌از اواخر وقت جمعه موقتا ازمقدار ابرها کاسته شده و مدت دوروز نیمه ابری خواهد بود. حد متوسط حرارت در کرانه های دریای مازندران ۱۰ تا ۱۲ درجه بالای صفرپیش‌بینی‌میشود.

۲ـ هوای‌استان‌های آذربایجان‌ـ کردستان ـ کرمانشاهان ـ لرستان ـ خوزستان ـ همدان‌تانیمروز جمعه صاف تا کمی ابری وسپس بتدریج برمقدار ابرها افزوده‌شده ودر روز پایان سال توام با بارندگی پیش‌بینی میشود و از اوایل روز دوم فروردین هوا روبه بهبود خواهد رفت .

۳ـ هوای استان فارس‌واستان ساحلی نیمه ابری بتدریج صاف ومجددا از روز یکشنبه ابری و بمدت یکروز توام با بارندگی متناوب و از روز سوم تاپایان تعطیلات کمی تا قسمتی ابری پیش‌بینی میشود .

۴ـ هوای استان اصفهان‌کمی تا قسمتی ابری از اواخر روز شنبه مجددا ابری توام‌بابارندگی کوتاه مدت واز دوم فروردین بتدریج از مقدار ابر ها کاسته شده و تا پایان تعطیلات کمی‌تا قسمتی ابری خواهد بود .

۵ـ هوای شهرستان های شمالی خراسان نیمه‌ابری توام با بارندگی پراکنده از جمعه به مدت دوروز صاف تا کمی ابری و از دوم فروردین مجددا بر مقدار ابرها افزوده شده به مدت یک تا دوروز همراه با بارندگی و سپس تاپایان تعطیلات صاف تاکمی ابری خواهد بود.

۶ـ هوای استان‌های کرمان‌ـ سیستان و بلوچستان کمی تا قسمتی ابری و از دوم تا سوم فروردین‌نیمه ابری‌همراه با رگبار پراکنده پیش بینی میشود .

۷ـ هوای تهران تا پایان روز جمعه کمی تا قسمتی ابری و از روز شنبه بتدریج برمقدار ابرها افزوده‌شده احتمالاهمراه با بارندگی خواهد بود . اما از دوم فروردین بتدریج روبه بهبودی رفته و تاپایان‌تعطیلات روی هم رفته هوا مساعد و مطلوب خواهد بود .

حد متوسط حرارت تهران در ایام تعطیل حدود ۱۴درجه سانتی‌گراد پیش بینی میشود.

ضمنا تغییرات درجه حرارت بطور کلی در سراسر کشور در ایام تعطیل‌میان ۳ تا ۴درجه سانتی‌گراد پیش بینی میشود و این تغییرات بطور کلی‌مطبوع خواهد بود .

اداره هواشناسی اعلام کرد این پیش‌بینی با توجه به مقدورات هواشناسی تهیه شده و هر نوع تغییر احتمالی از مجرای‌وسایل ارتباط‌جمعی به اطلاع مردم خواهد رسید.

جوان عاشق‌پیشه تبریزی خواهرزن ۱۲ ساله‌اش را فراری داد!

تبریز ـ خبرنگار اطلاعات:

یک جوان تبریزی با نیرنگ و تبانی خواهرزن ۱۲ساله‌اش را فراری داد .

وی که بهرام عبداللهی نام دارد ، ۲ روز قبل باتفاق همسرش سکینه آراسته امید به منزل مادرزنش رفت و با نیرنگ و قرار قبلی با خواهر کوچکتر همسرش بنام خدیجه به نقطه نامعلومی فرار کرد .

بهرام عبداللهی دارای ۲ فرزند خردسال‌میباشدوهمسرش را نیز قبلافراری داده وسپس با او ازدواج کرده بود .

هم‌اکنون سکینه همسر این جوان عاشق‌پیشه در منزل مادر خود بانتظار شوهرش نشسته است

بهرام از مدتهاقبل با همسرش اختلاف پیدا کرده و حتی چند بار نیز کارشان بدادسرا کشیده بود ولی همسرش‌حاضر به جدائی نشده بود .

ظاهرا بهرام از مدتها قبل دل در گرو عشق خدیجه‌داشت و با نقشه قبلی خواهر زنش را فراری داده است .

جشنهای میلاد

هیئت انصارالحجة

(عجل ا.. تعالی فرجه)

بمناسبت ایام میلاد مسعود منجی عالم بشریت حضرت پیغمبر اسلام محمدبن عبداله (ص) و تولد ششمین پیشوای شیعیان‌جهان حضرت‌امام‌برحق ناطق‌جعفربن محمد الصادق(ع) مجلس جشنی صبح جمعه ازساعت ۸ الی۱۱ از طرف آقای حاج علی‌اصغر فرقانی در شهر ری خیابان مظفری مسجد خاتم‌النبیین (ص) برقرار از مومنین جهت تعظیم شعائر اسلام دعوت می‌شود درمجلس مزبور شرکت فرموده کسب فیض فرمائید .

هیئت انصار الحجة

درس عقاید اسلامی در حسینیه بنی‌فاطمه

جلسات ارزنده بحثهای حسینیه بنی‌فاطمه در شبهای جمعه همچنان ادامه دارد. موضوع بحث‌این‌هفته «مکتبهای اقتصادی شرق و غرب هیچیک قادر به رفع نیازمندی های واقعی انسان نیستند» .

و ضمنا به‌سئوالات مذهبی پاسخ‌گفته می‌شود .

شروع نماز جماعت ساعت۷ بعدازظهر شب جمعه

شروع بحث ساعت ۷ر۵ بعدازظهر شب جمعه

صبح جمعه ـ میدان فوزیه اول خیابان تهرانو

حسینیه بنی فاطمه ـ

سرچشمه اول خیابان امیرکبیر

اطلاعیه بانک ملی ایران

بمنظور ایجاد تسهیلات برای مشتریان و جهانگردان، مسافران و کارکنان سازمان‌های دولتی بجز روز یکشنبه اول فروردین ماه بقیه ایام تعطیل عید سال ۱۳۵۵ تمام واحدهای بانک ملی ایران از ساعت ۸صبح تا ساعت ۱۲ در سراسر کشور دائر می‌باشد .

کانون کارآموزی کشور

شعبه اصفهان

همزمان با برگزاری برنامه‌های بزرگداشت پنجاهمین‌سال شاهنشاهی پهلوی کانون کارآموزی اصفهان از تاریخ اول اردیبهشت ۵۵ دوره‌های کوتاه مدت آموزش حرفه‌ای برای بازسازی نیروی انسانی و کوشش در تربیت کسانیکه فاقد اشتغال مولد میباشند بشرح زیر تاسیس خواهد نمود.

داوطلبان میتوانند همه روزه جهت ثبت‌نام و آگاهی از شرایط شرکت در دوره‌های مزبورصبحها از ساعت۸ الی۱۲ وبعد ازظهرها از ساعت ۱۶ الی ۱۸ بدفتر کانون کارآموزی اصفهان واقع در خیابان سپهبد زاهدی روبروی بیمارستان ثریا یا در گلشهر بدفتر هنرستان مراجعه نمایند.

کانون کارآموزی اصفهان

رشته‌های مورد نظر

۱ـ الکترونیک ـ ۲ـ تهویه وتبرید ـ ۳ـ لوله‌کشی و تاسیسات ۴ـ ماشین نویسی ـ ۵ـ اتومکانیک ـ ۶ـ ماشینهای افزار ـ ۷ـ برق ـ ۸ـ صنایع فلز ـ ۹ـ جوشکاری.

۳ نفر براثر سوختگی جان سپردند

دیشب ، تهران‌که در تدارک سال‌نو ، روزها و شبهای پرجنب و جوشی را گذرانده، شب بی‌حادثه‌ای را سپری کرد و غیراز چند تصادف بی‌خطر رانندگی حادثه دیگری رخ نداد.

اما متاسفانه از مجروحان حوادث شب چهارشنبه‌سوری سه نفر در بیمارستان‌درگذشتند.

سه نفر از آسیب دیدگان شب چهار شنبه سوری که در بیمارستان بستری بودند ، بعلت سوختگی شدید جان سپردند .

«سرکیس عیسائیان» ۱۰ ساله هنگام پریدن از روی بوته به میان آتش افتاده بود.

«داود ملک محمدی» ۲ساله «وآرش نوروزی» ۱۱ ماهه نیز که بعلت ریختن آبجوش برروی بدنشان دچار سوختگی شدیدشده بودند و جهت‌مداوا در بیمارستان سوانح ـ ختگی منتقل و بستری شده‌بودندبعلت شدت صدمات درگذشتند .

این تانکر نفتکش ساعت یك بامداد امروز در خیابان کوروش کبیر بالاتراز بولینك از مسیر خودمنحرف شد وبه داخل نهر سقوط کرد .

ساعت ۴ بامداد روز پنجشنبه ۲۸ اسفند (امروز) ، تهران: دهها هزار مسافر باوجود مراجعات‌مکرربه بنگاه‌های مسافربری در روز های قبل ،بی بلیط مانده‌اند،اما بازهم به امیدآنکه‌شایدفرجی حاصل شود، از نیمه‌شب‌پشت در بنگاههای مسافری صف می‌کشند. نظیر این صف امروز پشت درتمام بنگاههای مسافربری بسته شدمبود.

اخبار کوتاه جهان

آماده باش درقبرس

● نیکوزیا ـ خبرگزاری فرانسه‌ـ یک مقام آگاه در نیکوزیا اظهار داشت گارد ملی ارتش یونانی های قبرس ـ از دیروز بحال آماده باش درآمده است.

این تصمیم بدنبال بازداشت «تامپسون‌»کمپس‌از کودتای ۱۵ ژوئیه ۱۹۷۴ برای‌مدت کوتاهی‌مقام ریاست‌جمهوری قبرس را بعهده داشت کرمه شده است.

تامپسون که روز سه شنبه گذشته بازداشت‌شده تا چند روز دیگر در دادگاه قبرس محاکمه خواهد شد.

کمیسیون تحقیق درباره تنك شیائوپینك

● پکن ـ خبرگزاری‌فرانسه‌ـ منابع دیپلماتیک آگاه در پکن گفتند که کمیته مرکزی حزب کمونیست چین یک کمیسیون ویژه را مامور تحقیق در باره اتهامات‌تنگ شیائوپینگ معاون مغضوب نخست وزیرچین‌کرده است.

به گفته این منابع معاون نخست وزیر چین باوجود خطاهایش در مورد گرایش به سوی سرمایه داری خودداری می ورزد.

کمیسیون مامور رسیدگی‌به خطاهای شیائوپینگ از رده کمیسیونهائی خواهدبود که درزمان انقلاب فرهنگی‌برای محاکمه خطاکاران تشکیل شده بود.

امنیت سومالی بخطر افتاده است

● کامپالا ـ رویتر ـ سومالی به‌ایدی امین رئیس‌جمهوری اوگاندا و رئیس سازمان وحدت آفریقا شکایت کرده است که فرانسه نیرو های خود رادر مرز سومالی با منطقه آفارو عیساس افزوده است .

رادیو اوگانداضمن گزارش این مطلب‌خاطر نشان ساخته است‌کسومالی در پیام خود برای این تصریح کرده است که تقویت نیرو های فرانسه دراین منطقه امنیت‌سومالی را بخطر انداخته است.

فورد و فشار بر اسرائیل

● واشنگتن ـ آسوشیتدپرس‌ـ پرزیدنت فورد رئیس‌جمهوری آمریکا دیشب در واشنگتن در برابر گروهی از شخصیت های متنفذیهودی گفت‌هرگز به انورسادات رئیس جمهوری مصر قول نداده است‌اسرائیل رابخاطر خروج از سر زمین های اشغالی تحت فشارقرار خواهد داد.

رئیس جمهوری آمریکادر این جلسه همچنین‌ازسیاست خود مبنی بر فروش ۶فروند هواپیمای حمل و نقل نظامی هرکو به‌مصر دفاع کردوعلل موافقت با این فروش رابرای رهبران جوامع‌یهودی‌آمریکا تشریح کرد.

صاحبان صنایع و بازرگانان کشور

الاخاء

تنها مجله عربی زبان ایران از گروه نشریات مؤسسه اطلاعات با داشتن نمایندگی در ۲۱ کشور عربی.

روزهای شنبه منتشر میشود

اطلاعات

ایرانیان مقیم خارج از کشور:

ایرانیان مقیم خارج از کشور از طریق اطلاعات هوائی درجریان اخبارورویدادهای کشورمان ایران قرار میگیرند و مشتاقانه این نشریه پرخبر و پرمطلب را مطالعه میکنند

اطلاعات هفتگی

منتشر شد

در روستای «کمررژه» جوین اتفاق افتاد :

جسد چراغ‌ساز پیر در خزینه حمام بود!

مسئول حمام روستای «کمررژه» واقع در سه کیلو متری نقاب جوین ، صبح هنگام که به خزینه حمام سرزد ناگهان با جسد یکی از مشتریان خود روبرو شد.

مرد که براثر خفگی در آب درگذشته بود قنبرعلی داشار ۵۵ ساله نام داشت ودر سبزوار ساکن بود ، وی که‌شغلش چراغ سازی است برای انجام کار به روستای «کمررژه» آمده بود که اجل مهلتش نداد و جان بجان آفرین تسلیم کرد .

جسد قنبرعلی پس‌ازطی تشریفات‌قانونی بخاک سپرده شد .

در ایام عید، شاهی شب و روز بیدار است

به مسافران نوروزی در شاهی «خوش» خواهد گذشت

شاهی: کمیته رفاه مسافران نوروزی باحضور آقای اکبری فرماندار ومسئولین شهری جلسات‌خودرا هرهفته تشکیل‌می‌دهد.

درآخرین جلسه این کمیته تصمیم گرفته شد که‌در طول تعطیلات‌نوروزی هرگونه وسایل رفاهی برای مسافران‌فراهم شود.

شاهی امسال باهوای دلپذیربهاری وبابوی بهارمرکبات‌مقدم همه‌میهمانان راگرامی خواهد داشت. به‌دستور فرماندار به‌منظور راهنمایی مسافران درمدخل شهرودروازه‌های ورودی کیوسك اطلاعات دایرشده که‌باهمکاری نمایندگان شهرداری‌ـ بیشاهنگی‌ـ حزب‌رستاخیز وآموزش‌وپرورش ،راهنمایی میهمانان نوروزی‌را بعهده‌بگیرند.

براساس‌تصمیماتی که‌در کمیته رفاه مسافران نوروزی‌اتخاذ شد، درایام تعطیلات نوروزی تعمیرگاهها وفروشندگان وسایل یدکی اتومبیل، نانوایان و فروشگاهها کشیك خواهند داشت.

چندمدرسه دربهترین نقطه‌این شهر باتجهیزات کامل‌خراب وهمچنین مایحتاج عمومی تامین‌شده‌است.چند دستگاه‌آمبولانس راهنما بااتومبیل بطورسیار بایزشك وپزشکیار آماده خدمت خواهند بود. به‌همین‌منظور درمانگاهها،بیمارستانها وداروخانه‌ها درایام عیدکشیك‌خواهند داشت وبستهای امدادی کمکهای‌اولیه درمسیرجاده درحرکت خواهند بود .

ستاد مبارزه‌باگرانفروشی این‌شهرنیز در ایام عید به شدت کارخود را ادامه خواهد داد.

میهمان نوازی

● مردم شاهی ازمردم خونگرم ومیهمان‌نواز ایرانند. شهر شاهی‌به‌خاطر کارخانجات عظیم یکی‌ازشهر های‌مهم‌ایران‌به‌شمار می‌رود.

سوغات

● انواع کنسرو ومرباجات :رب‌گوجه‌فرنگی ، کارخانه کنسرو سازی وکونی‌بافی وانواع‌پارچه‌های زیبا وخوش طرح کارخانجات نساجی‌است که‌به‌قیمت ارزان‌وتثبیت شده‌درفروشگاه های این‌شهربفروش‌می‌رسد.

شاهی بابهاردل‌انگیز

شاهی ازنظر جغرافیایی درنقطه‌ای قراردارد که بهارش با بهار همراست وشهربسیار جالب‌و دیدنی است. این شهردر وسط دوشهر مهم‌بابل وساری قراردارد وباهرکدام ازاین‌دوشهر ۲۰ کیلومتر فاصله دارد.

فاصله تهران تاشاهی‌حدود۲۳۰ کیلومتر است که‌مسافرت به‌این شهر باقطارنیز امکان‌پذیراست.

ماهی

بااقدامی که توسط فرمانداراصلی‌شهر صورت‌گرفته، علاوه برتامین مایحتاج‌عمومی ورفاه وآسایش مسافران نوروزی از طرف شرکت شیلات،سهمیه قابل‌توجهی نیز برای انواع‌ماهی قائل شده‌اند قادر دسترس خریداران قرارگیرد.

آثارتاریخی

آثارتاریخی ونقاط‌دیدنی‌شهرستان شاهی عبارتند از:زادگاه اعلیحضرت رضاشاه‌کبیر ـ عبدالحق زیرآب ـ پل‌شاهپور ـ پل طالار ـ پل‌ورسك ـ مرکزخون‌ـ کارخانجات کنسروسازی‌ـ اشباع تراورس وکارخانجات نساجی .

پسر در اندیشه پدر

«دیوید کیسینجر »چهارده‌ساله فرزند هنری کیسینجر وزیرامور خارجه امریکا متفکرانه به‌سخنان پدر در کمیته روابط خارجی سنای آمریکاگوش میدهد. کیسینجردر این کمیته طی سخنانی گفت که امریکا باید درقبال اتحادشوروی یك‌سیاست قاطع‌تر اتخاذ کند از این طریق است که‌شوروی راوادار خواهدکرد که آمادگی بیشتری جهت همکاری درزمینه های‌مختلف بین‌المللی ازخودنشان دهد .دیوید کیسینجر از جمله شنوندگان سخنرانی کیسینجردر برابراعضای کمیته بود وبطوری که در عکس دیده میشود سخت در اندیشه و تفکر فرو رفته است.

«عکس رادیوتی یونایتدپرس »

اطلاعات
۱۳۰۴
بنیانگذار : عباس مسعودی
صاحب امتیاز ومدیر : فرهاد مسعودی
سر دبیر: منصور تاراجی
محل اداره: خیابان خیام. ساختمان اطلاعات. تهران
تلفن : ۳۲۸۱
تلکس : ۲۱۲۳۳۶- تلگرافی : اطلاعات - تهران

تقویم اطلاعات

ساعات شرعی

پنجشنبه - بیست و هشتم اسفندماه ۱۳۵٤
هفدهم ربیع‌الاول ۱۳۹٦- هجدهم‌مارس ۱۹۷٦
استخراج دکتر ریاضی کرمانی

اذان مغرب . . . . . ساعت ٦ و۳۳ دقیقه
اذان صبح (فردا)... . ساعت ٤ و٤۰ دقیقه
طلوع آفتاب (فردا)... . . ساعت٦و۷ دقیقه
ظهر شرعی (فردا)... . ساعت ۱۲و۱٤ دقیقه
اذان مغرب (فردا) . . . ساعت ٦ و ۳٤ دقیقه

بعداز مذاکرات در سطح عالی

نمایندگان عالی رتبه کنسرسیوم از تهران رفتند

کارشناسان کنسرسیوم برای پیاده کردن اصول توافق‌شده بعداز تعطیلات عید به تهران می‌آیند.

دیروز نمایندگان عالی رتبه کنسرسیوم نفت پس از یک دیدار درسطح عالی تهران را باهواپیمای اختصاصی خود بسوی لندن ترک کردند . در این دیدار مقامات‌عالی رتبه کمپانیهای نفتی‌عضوکنسرسیوم شرکت داشتند آن‌ها در حقیقت مستقیما بامقامات عالی ایران مذاکره کردند و آخرین‌پیشنهادات خود را ارائه دادند و متقابلا آخرین نظریات ایران را دریافت کردند . بنظر مطلعین‌درامر دیدار روی اصول تفاهم وجود داشت . بهمین جهت بعد از تعطیلات عید کارشناسان دوطرف‌برای‌پیاده‌کردن اصول مورد مذاکره‌به‌گفتگوخواهند نشست .

قبلا پیش‌بینی میشد مذاکرات کارشناسان قبل از عید پایان‌یابد اما بعلت آنکه‌این‌مذاکرات طولانی است و حتی هفته‌ها بطول می‌انجامد بهتر دانستند که بعد از تعطیلات شروع شود.

در موردمسائل مهم همانطوریکه قبلا هم اعلام شد ایران در دو موضوع توقع اصولی دارد .اول آنکه کنسرسیوم باید تکلیف خود را درمقابل میزان تولیدات ایران روشن کند مثلا اگر قراردادی بسته شدکه ایران فقط ۲۰درصد از نفت یک منطقه نفتی را خود بردارد ، و ۸۰ در صددیگر به کنسرسیوم عرضه کند ، کنسرسیوم هم باید موظف باشد که آنرا در حد معقول‌بپذیرد نه اینکه قسمت اعظم آنرا ردکند ، ویا ابتدا قبول کند اما درجریان تحویل گرفتن از پذیرفتن مقدار کامل‌آن‌خودداری نماید . ایران میخواهدهردوصورت مسئله بطورنهائی در قرارداد جدید روشن شود و صریحباداند که اگر کنسرسیوم نمیتواند این تعهدات را اجرا کند . ازهم‌اکنون برای خود سهم ٤۰ یا ٥۰ درصد قائل شود و برای فروش آنهم مشتری مطمئن و درازمدت پیدا کند .

مسئله مهم‌دیگرتعهد کنسرسیوم در سرمایه‌گذاری و مشارکت در مخارج اکتشاف واستخراج است. در این مورد مطابق قرارداد ٤۰ درصد هزینه بعهده کنسرسیوم است ، اما آنها از انجام آن‌در سال قبل خودداری کردند . برای این مسئله چه مثبت و چه منفی باید تصمیمی مقتضی گرفته شود هدف این‌تصمیم ازبین‌بردن‌مشکلات سرمایه گذاری و ضرر ایران‌است مسائل بیشمار دیگری‌هم وجود دارد که در مذاکرات بعد از فروردین مطرح میشود ودرنهایت امر قرارداد جدید باید همه‌ی این معضلات راحل کند ورابطه صریح وسالمی بین شرکت ملی نفت ایران و کنسرسیوم نفت که‌خریدار اول نفت از ایران می‌باشدبی‌ریزی کند.

دولت ۲ میلیون تن سیمان وارد میکند

تولید سیمان‌د ر داخل کشور در سال جاری از مرز۷ر٥ میلون تن گذشت و با یک میلیون تن سیمان وارداتی میزان مصرف در سال جاری نزدیک ۷ میلون تن شد . افزایش‌تولید سیمان داخلی و خرید بموقع یک میلیون تن سیمان ، عرضه‌و تقاضای این مصالح‌ساختمانی را در سال جاری متعادل ساخت و قیمت سیمان هم در فصل تشدید فعالیت های ساختمانی‌وهم در سایر مواقع تقریبا همان قیمت های دولتی و تثبیت شده بود .

تعادل عرضه وتقاضا

سال گذشته اواخر اسفند ماه موجودی سیمان متجاوز ۲۳۰ هزار تن بود ، از موجودی این مصالح ساختمان در اواخر اسفند ماه سال جاری اطلاع دقیقی در دست نیست. اما تولید کارخانجات داخلی سیمان در سال آینده رقمی بین ٦ر۷ میلیون تا ۷. میلیون پیش بینی میشود . مصرف در سال آینده رقمی بیش از ٥ر۸ تا ۹ میلیون تن عنوان میگردد ودر محافل اقتصادی گفته میشود :

قرار است در طول سال آینده برای تامین سیمان کافی برای فعالیت های ساختمانی دولت ۲میلیون تن سیمان‌ازخارج وارد کند ، تا معادل عرضه وتقاضا رابرای این مصالح ساختمان‌مثل سال جاری حفظ کند.همین محافل‌معتقدند که تولیدات داخلی در سال٥٦از میزان مصرف فزونی‌خواهد گرفت و در سال ٥٦ نه تنها سیمانی از خارج وارد نخواهد شد ، بلکه مقداری هم به خارج صادر میگردد .

تثبیت ارزش معاملاتی املاک حومه وتهران به‌محاضر ابلاغ شد

وزارت امورااقتصادی و دارائی طی بخشنامه‌ای تصمیم کمیسیون تقویم املاک مبنی‌بر تثبیت ارزش معاملاتی سال ۱۳٥٤زمین وخانه در تهران وحومه را بدفاتر اسناد رسمی ابلاغ کرد.

در این‌بخشنامه بدفاتراسناد رسمی تهران ، شمیران و شهرری دستور داده شده‌است که از اول فروردین ماه سال ۱۳٥٥ ازخرید وفروش زمین وساختمان درتهران وحومه‌به ماخذ ارزش معاملاتی سال جاری مالیات وصول کنند.

در کمیسیون تقویم املاک که سالی یکبار‌بمنظور رسیدگی به ارزش معاملاتی زمین و ساختمان‌تشکیل‌میشود نمایندگان انجمن‌شهر، ثبت‌اسنادو وزارت امور اقتصادی‌و دارائی‌شرکت دارند.

کمیسیون تقویم املاک پس از بررسی‌گزارش‌بانک مرکزی ایران درزمینه وضع معاملات، تغییر ویاتثبیت ارزش معاملاتی راتعیین میکند.

کمیسیون تقویم املاک‌برای تعیین ارزش ماملاتی سال ٥٥ چندی پیش در وزارت امور اقتصادی ودارائی تشکیل شد و باتوجه به جریان خرید و فروش زمین وساختمان در تهران ،شمیران وشهرری‌ارزش معاملاتی سال ۱۳٥۳ تهران و حومه را برای دومین سال تثبیت کرد.

ارزش معاملاتی‌سال ٥۳برای سال ۱۳٥٤ تثبیت شد وامسال نیز برای سال ۱۳٥٥ تثبیت گردید.

بنابراین دفاتر اسناد رسمی برمبنای سال‌جاری ازمعاملات املاک درسال ۱۳٥٥ مالیات وصول کرده‌وبوزارت امور اقتصادی و دارائی میپردازند.

کمیسیون‌تقویم املاک در شهرستانها نیز تشکیل شده وپیش ازپایان‌سال ۱۳٥٤ارزش معاملاتی زمین وساختمان در هریک از شهرستانها تعیین شده و از طرف ادارات امور اقتصادی و دارائی شهرستانها بدفاتر اسناد رسمی ابلاغ می شود.

مطابق مقررات دفاتر اسناد رسمی مکلفند مالیات اخذ شده بابت خرید وفروش املاک راحداکثر ظرف یکماه‌بوزارت امورااقتصای و دارائی‌بپردازند.

هیئت مدیره موزه علم‌و تعاون

اعضای هیات‌مدیره‌ومدیرعامل موزه علوم و فنون ایران بدین شرح معرفی شدند .

خانم لیلی‌امیر ارجمند مدیر عامل کانون پرورش فکری کودکان و نوجوانان خانم‌فریده سیحون سرپرست زبانهای خارجی دانشگاه ملی‌ایران خانم مهرانگیز علیزاده مدیرکل امور دانشجوئی دانشگاه تهران آقایان مهدی سمیعی رئیس کل بانک توسعه کشاورزی ایران رضانیازمند رئیس هیات مدیره ومدیر عامل شرکت نورد ایران فریده جوادی دانشیار دانشکده علوم دانشگاه تهران منوچهر ایرانپور رئیس امور فنی دفتر مخصوص علیاحضرت شهبانوی ایران خانم مهناز امیرارجمند مدیرعامل موزه علوم و فنون ایران .

از نگاه سخاورز

حمایت از صنایعی که برشد کافی رسیده‌اند کاهش میابد

مقررات صادرات‌و واردات سال آینده ، در آخرین جلسه هیئت دولت به تصویب میرسد و روز شنبه آینده‌در یک‌جلسه مصاحبه مطبوعاتی بوسیله‌وزیر بازرگانی اعلام شود .

تدوین و تنظیم مقررات صادرات و واردات سال ٥٥ از اوایل مهر ماه امسال آغاز شده است . درطی این مدت کارشناسان و مقامات وزارت بازرگانی و وزارت صنایع‌و معادن و همچنین‌گمرک واتاق ایران ، نظریات خود راارائه داده‌اند که براساس آنهامقررات صادرات وواردات شکل‌گرفته است .

این مقرات در آخرین جلسه هیئت دولت که احتمالا صبح جمعه تشکیل خواهد شد ، مطرح میشود و از تصویب نهائی میگذرد .

مقررات صادرات‌و واردات سال آینده برپایه حفظ حقوق مصرف کننده وحمایت معقول از صنایع و تولیدات داخلی قرار دارد .

حمایت از صنایعی‌که‌برشد کافی رسیده‌اند کمتر‌خواهد شد و در مقابل به صنایع نوپا توجه بیشتر مبذول میشود.

توجه به افزایش تولید در داخل از مواردی است که در سهمیه سال آینده ازمقام‌ویژه‌ای برخوردار است . امادرمقابل در مواردی که کمبود تولید داخلی وجود دارد ،تسهیلات وارداتی برقرار خواهد شد . این تسهیلات برای موادغذائی و کالاهای ضروری از اهمیت خاصی برخوردار است .

حمایت برای‌کالاهای صادراتی از جمله مصنوعات هم از مواردی‌است‌که درمقررات‌سال آینده به آن توجه شده‌است.

در مورد سود بازرگانی اتومبیل های مدل ۱۹۷٦چهار سیلندر و تسهیلاتی که‌دولت برای واردات۳۰ هزاراتومبیل کوچک و متوسط سواری‌که راسا وارد خواهد کرد‌مطالب زیادی‌درمحافل اقتصادی‌عنوان میشود که همه حکایت از تسهیلات تازه میکند .

شکوفه‌نو
فرداشب
برنامه دارد
تلفن های رزرو
٥٤٤٠٤٤- ٥٤٣٠٣٣

تبریک

چون‌ایام نوروز رادرتهران نخواهیم بود بدین‌وسیله تبریکات خودرا حضور کلیه اقوام‌و دوستان وآشنایان تقدیم ازسرورانی که وسیله کارت یاتلگراف اظهار عنایت فرموده‌اند تشکر‌نموده متقابلا نوروز را تبریک عرض مینمائیم.

امیر حسام‌الدین نجم‌آبادی وبانو

آ-٤۹٤۸٦

نتیجه قرعه‌کشی بلیطهای بخت آزمائی ملی مخصوص نوروز

سری ۱۳۱۷ چهارشنبه ۵۴/۱۲/۲۷

۷ گنج
جایزه بلیط های نوروزی

برندگان جوایز ممتاز ۱۰۰ هزار تومانی (جمعاً معادل ٥۰۰ هزارتومان سکه پهلوی طلا) باید تا ساعت ۱۰ صبح روز چهارشنبه چهارم فروردین ماه ۱۳٥٥ برای شرکت در قرعه کشی جوایز زیر به بنگاه بخت آزمائی ملی مراجعه نمایند

۷۰۰ هزارتومان خانه شهری
٥۰۰ هزارتومان ویلای کنار دریا
۴۰۰ هزارتومان باغ ییلاقی
ب.ام.و ۳۲۰ باتزیینات اضافی
۱٥۰ هزارتومان اثاث خانه
دوردنیا باپان آمریکن باضافه ۱۰ هزاردلار

چنانچه هر ٥ بلیط برنده ممتاز در دست یکنفر باشد با حضور در مراسم کلیه جوایز ۷ گنج را بارزش کل **دومیلیون وپانصد هزارتومان** خالص وبدون مالیات دریافت خواهد داشت.

برندگان جوایز ۳ هزار تومانی تا ۱۰ هزار تومانی نیز برای تعیین دومین قهرمان شانس که برنده ۳۰ هزار تومان پول نقد میشود، باید همان روز و ساعت به بنگاه بخت آزمائی ملی مراجعه نمایند.

۸	برندگان ۸	تومانی
۸۷۹٥٦	برندگان ۱۰۰۰	تومانی
۲۰٦۲٤	برندگان ۲۰۰۰	تومانی
۳٤۷٦۷	برندگان ۳۰۰۰	تومانی
۸۹۷۷۰	برندگان ۴۰۰۰	تومانی
۰۷۱۳۹	برندگان ٥۰۰۰	تومانی

برندگان جوایز بزرگ ۱۰،۰۰۰ تومانی

٥٦۸۲۲٥	۰٦۸۲۲٥
٦٦۸۲۲٥	۱٦۸۲۲٥
۷٦۸۲۲٥	۲٦۸۲۲٥
۸٦۸۲۲٥	٤٦۸۲۲٥

۹٦۸۲۲٥

برندگان جوایز ممتاز ۱۰۰،۰۰۰ تومانی
(جمعاً معادل ٥۰۰ هزار تومان سکه پهلوی طلا)
۳٦۸۲۲٥

به هرکه دوستش دارید بلیط بخت آزمائی ایام عید

عیدی بدهید

یک میلیون ودویست هزارتومان
باضافه
هفت سین طلا
جایزهٔ بلیط های بخت آزمائی ایام عید

اطلاعیه
بانک صادرات ایران
بانک صادرات ایران به اطلاع میرساند
با توجه به نیاز عموم
در ایام نوروز تعدادی ازشعب بانک درسراسر ایران
ازتاریخ دوم فروردین ماه
برای انجام امور بانکی مراجعین ومشتریان بازاست
ساعات کاربوسیله هریک ازشعب مربوطه اعلام میگردد.

بزرگواران ، دوستان وخویشان وآشنایان

چون سوگوار برادر ودوست تازه درگذشته‌ام بدین‌شیوه نوروزباستانی‌و آغاز سال شاهنشاهی رابهمه شما تبریک‌میگویم.

دکتر عبداله بهزادی

تلفنهای جدید کاویانی نژاد

عامل توزیع شماره یک نفت گاز به شماره های زیر تغییر یافته است

برای سفارشات ٤٤-٤۳-٤۲-
۸۹۹۱٤۱
برای شکایات ۸۹٤٥۳۱

اطلاعیه سینماهای پارامونت وسینه‌موند

در تمام تعطیلات نوروز شروع سئانسهای سینما پارامونت۱۱ر۱٥ -۱۰ر۱ -۳۰ر۳-۳۰ر٥ ۷ر۳۰ -۹ر۳۰ وسئانسهای سینه‌موند ۱۱ - ۱-۳-٥-۷-۹ خواهد بود.

شماره مخصوص دنیای ورزش استثنائاً امروز منتشر شد