امام: نمایندگان مجلس عصارهٔ فضائل ملت هستند

چاپ دوم
۱۲ صفحه
اطّلاعات
دوشنبه پنجم خرداد ماه ۱۳۵۹ ـ شماره ۱۶۱۵۱ تکشماره ۱۵ ریال

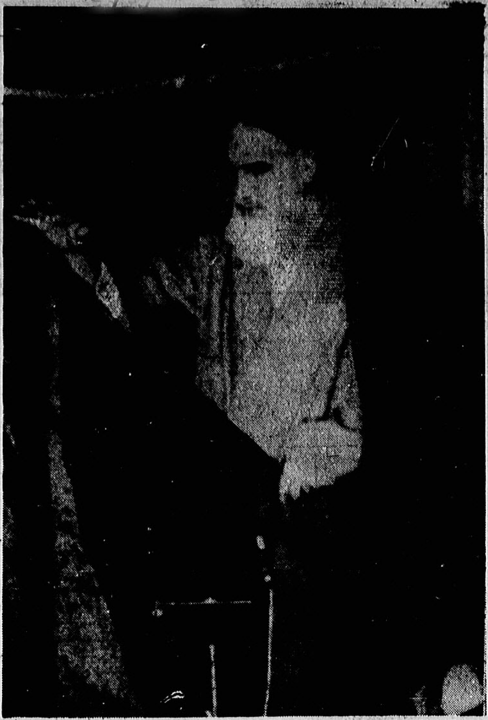

●میلاد حضرت مولا روزی که عدالت در عالم متولد شد

نقوش خشت خام

کبوتر با کبوتر

شمس آل احمد

ندیده‌ای محصلی راکه انواع تکالیف درسی رادر یک دفترمی نویسد و هنگامیکه اراده می کند به آن ها رجوع کند، این کار برایش به‌سرعت عملی نیست؟

سراغ نداری خانم های خانه‌داری راکه نخود و لپه وبرنج و آبغوره و.... دیگر مواد مورد نیاز خانه رادر ظرف های جدا ازهم وغیرواحد نگاهداری کند؟

نمی شناسی مردان متعصب اولاد دوستی را که‌خادم خانه خویش باشندو در بازگشت به منزل ، دست وبغلشان پرباشد از یک دوجین وسایل مورد نیاز؟ مردانی که‌چون بودانیم دوجین‌دست ندارند وبه الزام باید لوازم گوناگون رایکجاویککاسه کنند تادستهایشان بتوانند آنهارا بردارد، هیچگاه به‌فکراینهم نیفتاده‌باشند که مثلا سرکه‌شیره وروغن مایع و آب لوله‌کشی یاچشمه راروی هم ودر یک ظرف بریزند؟

همه‌ما به سلیقه های خودمان ، به‌گونه‌ای نظم و ترتیب تن درداده‌ایم. وبه انواعی از نظام و انضباط اعتقاد داریم. واز افراد اشفته‌حالکار، باالفاظی چون شلخته و شلوغ یاد می کنیم.

نظم و ترتیب را برای چه می خواهیم؟ جزاینکه همه ما هزارسر نیستیمکه یک سودا داشته باشیم بلکه همه‌مان ـهرکس درحد خودش ـ یک سردارد وهزاران سودا؟ و مگر نه‌اینکه هیچگاه ، هیچ کسی نمی تواند چون خودما، سوداهایمان راچاره کند؟

نشده است که ترا به‌مجلسی و یاجایی دعوت کرده باشند و تورفته باشی؟ دروغ است اگر فکر کنیم آنانی که‌مارا دعوت کرده‌اند،ازقانون تجمع ووحدت افرادتبعیت کرده‌اند ؟ امامایی که به مجلس ودعوت آنان نرفته‌ایم، مگر از وحدت بدمان می‌آمده است؟

همه ما وحدت طلبیم. همه ما تجربه این را داریم که وحدت در مبارزات معاصرمان،رمز پیروزی‌مان بوده است. ما بافرهنگ بومی کبوتر باکبوتر، بال‌بابال، کند همجنس باهمجنس احوال،بزرگ‌شده‌ایم. رسم پرواز کبوتر باکبوتر وباز باباز را، ما یک ناموس و قانون تجمع ووحدت پذیرفته‌ایم. تجربه ما اینست که مرغان ابی، هنگام کوچ و پرواز، وقتی بسان عدد۷صف می بندند، درحلقه و سلسله صفتشان، کلاغهاو یا بازها ویاحتی گنجشگان، جانخواهند داشت . ما پاسداران و سربازان و سنگریان از پرندگان کمتریم یاانقلاب ما از کوچ و مهاجرت آنان کم‌ارج‌تر؟

برای همه ما، وحدت ویکپارچگی ، اهم مهمات است. اماکدام عقل سلیمی به ما می گوید که شیشه رادر بغل‌سنگ نگاهداریم؟ اگر طی چند بحث، اینقدر در حوزه شرایط وحدت نوشته‌ایم، نباید این معنارا الغا کند که ماباوحدت مخالفیم. دست برقضا، افرادی که اینگونه وسواس هارا، در ابتدای حرکت مطرح می کنند، ما معتقدان مومن‌تر به وحدت می شماریم.

مامی‌پنداریم وحدت دولت های کوچک استقلال طلبی چون مایاافغان ، باجهانخوارگان قدرت مندیکه سرنخ‌های سازمان‌ملل ووالدهایم‌هارا به‌دست دارند ،وقت حرام کردن است . اگروحدت ،درسطح جهان ، رمز توفیق‌ما بشود ، وحدت ما بادولت‌های مردمی جهان سوم است .وحدت ما بادولت‌ها وملت‌های منطقه است که باما زبان مشترک، دین مشترک، مرز مشترک، فرهنگ مشترک، اقتصاد بیمارگونه تحمیلی ابر قدرتان مشترک و همزیست ، داریم. اگر یک مجمع همگانی ملل، اما در حقیقت نماینده واقعی ملل ، برای ماکار آمد باشد ،یک مجمع ملل مستضعفی که باید از هم اکنون در فکرش باشیم .

آنچه‌مارا به این‌یکپارچگی ملزم‌می‌کند ،درک‌این واقعیت است که دشمن ما ،قوی پنجه ومکار است . وبرای مقابله باوی، نمی‌توانیم باافرادی در تفاهم ووحدت باشیم و جبهه واحد و متحد ضد استعمار بسازیم که سرسپرده و دلداده به‌این یا آن دشمن ما باشند.

اساسا وسواسی را که باید داشته باشیم، در این حوزه است که مشترکات انتخابی‌مان را از امور ذاتی‌انتخاب کنیم، وبه شکاف‌های سطحی و عرضی، ارج وبهای امور بنیادی ندهیم. وبه بهانه نامهای گوناگون یک مصداق‌واحد خارجی که‌یکی می‌گویدعنب ودیگری اوزوم وسومی استافیل وچهارمی انگور، دست دشمنی به‌روی دوست بالا نبریم.

بارها از حضرت امام سئوال شده است که شماحاضرید همکاری فلان گروه را قبول کنید، وایشان گفته‌اند خیر.و بارها پرسیده‌اند، این جواب به آن معناست‌که در نظام‌اسلامی شما، فلان گروه محلی از اعراب ندارند؟ ایشان پاسخ‌گفته‌اند خیر، چرا که اسلام را مکتبی می‌دانسته‌اند در ذاتش، غیرقابل مقایسه با هر مکتب دیگری. و هیچگاه غم این را نداشته‌اند که متاع فلان ایدئولوژی بتواند برای‌مدت‌مدیدی، جوانهای‌به معتدل ومومن مارا به جاذبه‌ای کاذب به خود جلب کند. جاذبه‌های دورانی وگذرا، ممکن است گروهی از جوانان عزیز مارا به بیراهه ونوسان بیندازد. اما برای بلند مدت وهمیشه، این امر غیر ممکن است. تجربه ما اینست. وبه‌همین جهت بوده است که حضرت امام آزادی نشر مکاتب وعقاید رای برای همه توصیه کرده‌اند. اما، آزادی خیانت وتوطئه را، البته که نه. نقش ووظیفه هرکدام از ما معتقدان به‌نظام جمهوری اسلامی، آنست که بابردباری وخویشتن‌داری‌خود، مجال تجربه‌اندوزی واصلاح راستای حرکت را به این اعضای جوان و بیرامونده جامعه‌خو دبدهیم. اگر ارشادمی‌فرمایند که صبر انقلابی داشته باشیم، سببش اینست.

با تصویب رئیس جمهور بمناسبت قیام ۱۵ خرداد

۱۰۰۰ زندانی آزاد میشوند

در صفحه ۱۱

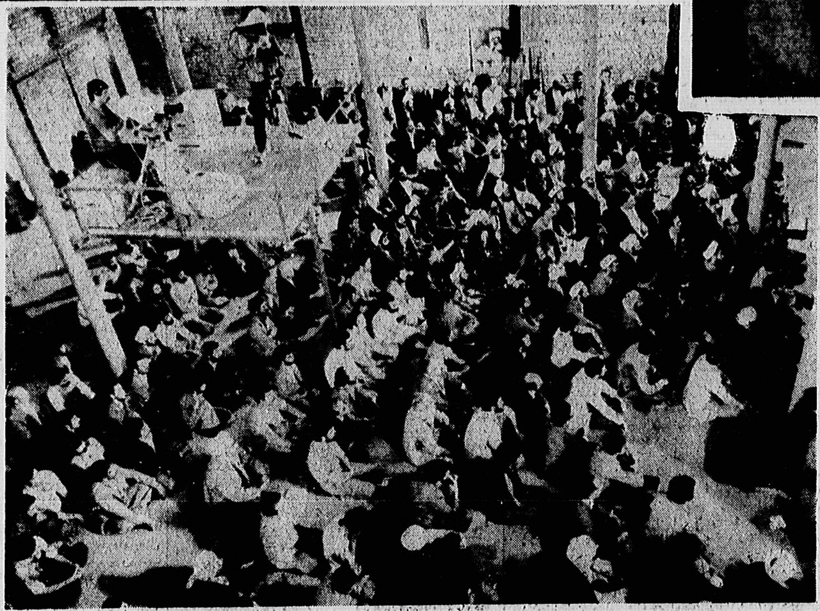

دیروز، نمایندگان مجلس ، به حضور امام رسیدند وامام امت رهنمودهای حیاتی در مورد وظایف نمایندگان مجلس ونقش آنان در نظام آینده کشور ارائه کردند.

وظیفه مجلس مبارزه نیست، مباحثه است

●مجلس شورای اسلامی، مجلس مشورت است

●شما باید در آنجا معلم اخلاق باشید برای همه کسور

●جبهه بندی نکنید، یک دسته این طرف یک دسته آن طرف کارشکنی نکنید. هدایت کنید

در صفحه ۲

بدستور امام امت

رئیس دادگاه انقلاب اسلامی آذربایجان شرقی در سمت خود ابقا شد

حجت‌الاسلام سید حسین موسوی نماینده انتخابی مردم تبریز درمجلس‌شورای اسلامی و رئیس دادگاه انقلاب اسلامی آذربایجان شرقی پیش از ظهردیروز به حضور امام خمینی رهبر انقلاب اسلامی ایران رسید. وی پس از این ملاقات در گفتگوئی گفت : امام‌خمینی فرمودند : برای حفظ‌منطقه آذربایجان شرقی و خدمت بیشتر به انقلاب اسلامی و توجه بیشتر در اموردادگاه های انقلاب به تبریزمراجعت نمائید و از نمایندگی‌مجلس شورای اسلامی صرفنظر کنید .

موسوی افزود : در این دیدار گزارشی پیرامون وضع روحانیت و طلاب مدارس علوم دینی تبریز تسلیم امام امت نمودم‌که‌امام نیز دستورات مقتضی صادر فرمودند و همچنین امر کردند نظارت دقیقی دربنیاد مستضعفان و جهادسازندگی و دیگر نهادهای انقلابی تبریز بعمل آید .

توسط آیت‌الله زاده شیرازی

پیام ضیاء الحق امروز تقدیم امام خمینی میشود

درصفحه ۱۱

آیت‌الله مهدوی کنی :

شرکت یاعدم شرکت ایران در المپیک امشب مشخص میشود

درصفحه ۱۱

همکاری نظامی چین وامریکا

در گفتگوی معاون‌اول نخست‌وزیر چین، ومقام های آمریکایی، مهمترین موضوع است

در صفحه ۱۲

به‌اتباع خارجی مقیم کره جنوبی اعلام شد منطقه کوانگجورا ترک کنند

شهر بزرگ کره جنوبی به‌کنترل مبارزان در آمد

اسلحه ، بسرعت بین مردم توزیع می‌شود

فرماندار نظامی کره جنوبی‌از مردم خواست شهر را ترک کنند

تانک‌ها ونفربر های ارتشی ، آماده مداخله سریع نظامی در کوانک‌جو هستند

در صفحه ۱۲

معاون وزیر فرهنگ و آموزش عالی اعلام‌کرد:

طرح جدید گزینش دانشجو در دانشگاههای کشور

★ آزمایش به‌صورت متمرکزوگزینش‌دانشجو بوسیله دانشگاهها انجام می‌گیرد.

★ داوطلبان هر منطقه به دانشگاههای همان منطقه راه پیدا خواهندکرد.

★ برنامه ریزی برای کار در روستاها و کارخانجات انجام شده است .

محمد جواد رجائیان ، معاون‌وزیر فرهنگ‌و آموزش عالی و سرپرست سازمان سنجش آموزش کشور در گفتگویی بااطلاعات، پیرامون طرح‌جدید گزینش دانشجودر دانشگاههای کشور، اعلام‌کرد گزینش دانشجو در مراکز استانی برای دانشگاه ها بصورت‌مستقل انجام خواهد گرفت یعنی دانشجویانی که در هر منطقه هستند به دانشگاههای همان منطقه‌راه پیداخواهند کرد و اصولا گزینش را خود دانشگاهها انجام می دهند.»

به این شکل آزمایش‌همگانی به صورت متمرکز و یکجا انجام خواهد گرفت ومرحله گزینش دانشجو به دانشگاه های همان منطقه سپرده می شود.

رجائیان‌گفت: مساله کنکور که درارتباط بانظام آموزش عالی قرار می گیرد نبایدمثل سابق باشد . خانواده ها فکر می کردند اگر بچه‌اشان در دانشگاه قبول بشود خوشبخت است و اگر نشود خوشبخت نیست و این امر در ارتباط با مدرک گرایی بود . برای ما مسلم استکه درگذشته برای‌گزینش دانشجو معیار های خاصی حاکم بوده متناسب با نظام حاکم‌بردانشگاهها که به‌اعتقاد همگان این نظام،نظام‌طاغوتی، شاهنشاهی، طبقاتی‌و آمریکایی بوده است.

اکنون در ارتباط با تغییر نظام آموزشی سیستم کنکور نیز باید عوض شود. ما نمی خواهیم که این کنکور را نیزبه آن شکلی که تکلیف داوطلب‌در ۳ یا ۴ ساعت‌سطوم می شود انجام دهیم و به دانشگاه روانه کنیم کنکور بطورحتم به آن شکل سابق نخواهد بود.

معاون وزیر فرهنگ و آموزش عالی در مورد معیار های جدید گزینش دانشجو گفت الان خیلی زود استکه مادقیقابه نتیجه‌ای برای‌تعیین تاریخ‌دقیق و معیار های‌دقیق گزینش دانشجو برسیم زیرا دانشگاهها از ۱۵ خردادبسته خواهندشد و الان این‌سئوال مطرح است که دانشگاهها در چه تاریخی گشوده خواهند شد. پس از دگرگونی نظام اموزش عالی و تعیین تاریخ دقیق بازگشایی دانشگاه ها

بقیه در صفحه ۲

حراج گنجینه مقدم
از شنبه ۳ خرداد به‌مدت ۶ روزکلیه اجناس خودراحراج میکند، خیابان ستارخان (تاج) مقابل نمازی سوم گنجینه مقدم
آ-۱۱۸۸۷/۹

رئیس جمهور :

۲ قرارداد مادر را باامریکا وروس لغو کردیم

در صفحه ۲

چند سازمان بزرگ دولتی به خارج تهران منتقل میشوند

● وزارت کشاورزی ، مس سرچشمه ، ذوب آهن و شیلات جنوب ، از جمله سازمانهایی است که به خارج تهران منتقل خواهد شد

در صفحه ۲

سرپرست وزارت‌کشور در گفت‌و گو بااطلاعات اعلام کرد:

اعتبارنامه هائی که قبل از ابطال انتخابات بعضی حوزه‌ها داده شده باشد معتبر نیست

در صفحه ۲

اجساد ۲۲ مسلمان کرد در سنندج کشف شد

در صفحه ۲

بازنشستگان بانک ملی ایران

بقیه‌در صفحه ۱۰

منتشر شد

اجساد ۲۲ مسلمان کرد در سنندج کشف شد

گزارش های رسیده از سنندج حاکی است که اوضاع در این شهر آرام میباشد اما در اطراف شهر درگیری هایی بوجود آمده است.

طبق یک گزارش، فرودگاه سنندج دیروز مورد حمله افراد مسلح قرار گرفت و پاسداران مستقر در فرودگاه به تیراندازی آنان پاسخ دادند.

این درگیری مدتی ادامه داشت و سرانجام مهاجمان متواری شدند.

در این درگیری ۲ نفر از پاسداران بضرب گلوله مهاجمان مسلح شهید شدند.

همچنین گزارش رسیده که اجساد ۲۲ نفر ازمسلمانان متعهد سنندج که توسط گروههای مسلح شکنجه و شهید شده بودند، توسط پیشمرگان کرد مسلمان کشف شد.

کشف اجساد به دنبال پاکسازی گردنه «صلوات‌آباد» تا «قشلاق» صورت گرفت.

اعدام شدند

۲ نفر با رای دادگاه انقلاب اسلامی سنندج به اعدام محکوم شدند. دادگاه انقلاب سنندج مدت ۰ روز است که تشکیل‌شده و بی‌گیرانه به پرونده های متهمان رسیدگی میکند و تاکنون عده‌ای را آزاد و ۲ نفر را به جرم عملیات مسلحانه علیه دولت جمهوری اسلامی ایران، مفسدفی‌الارض شناخت.

حکم اعدام در ساعت ۳ بامداد ۵۹/۲/۳۰ به مرحله اجرا درآمد.

۲۱ نفر کشته شدند

حجت الاسلام پرتوی مسئول روابط عمومی سپاه پاسداران کرمانشاه طی گفتگویی اعلام نمود که عملیات پاکسازی در منطقه کردستان و اورامانات ادامه دارد.

وی افزود : آنچه که تاکنون انجام گرفته موفقیت آمیز بوده و در جریان این پاکسازی در منطقه اورامانات، تعداد ۲۱ نفر از رهبران و عناصر موثر گروههای مسلح غیرمسئول سیاسی و مزدوران عراقی بدست پاسداران و پیشمرگان کرد مسلمان کشته شدند.

حجت الاسلام پرتوی اضافه کرد که درمیان کشته شدگان، فرماندهان گروههای جلال طالبانی و گروه های عملیاتی مهاجمین مسلح به چشم میخورد.

وی همچنین در مورد شهرهای سقز و بانه گفت: نیروهایی از پاسداران و ارتش برای تقویت پادگانهای این دو شهر اعزام شده‌اند و گزارشی از درگیری نیرو های اعزامی تاکنون به دست ما نرسیده است.

حجت‌الاسلام پرتوی اوضاع سنندج را آرام توصیف کرد و افزود :در سطح شهر سنندج زیرنظر جهاد سازندگی، اکیپهای مختلفی برای توزیع مایحتاج عمومی تشکیل شده است که فعالیت دارند.

همچنین از سوی کمیته امداد امام و جهادسازندگی و سپاه پاسداران و جمعیت شیر و خورشید و نیز مردم استانهای کشور، مقادیر زیادی کمکهای جنسی به سنندج فرستاده‌شده و اکیپ های پزشکی و درمانی در بیمارستانها مستقر شده‌اند.

در عملیات پاکسازی نیز مقادیر زیادی دارو های کمیاب از گروههای سیاسی غیر مسئول بجامانده بود، بدست پاسداران افتاد.

حجت‌الاسلام پرتوی همچنین اعلام داشت که پیشمرگان کرد مسلمان شاخه «باینگان»، روستا های بودد علیا، ملهگشتی، ویران، کلاش هوش، کلاش هیشوله، کلاش سولم، کلاش پامولان و متهک را تا ۱۰ کیلومتری مرز «دورود» پاکسازی کردند و عملیات بمدت ۴ ساعت بطول انجامید و به عناصر ضد انقلاب آسیب و تلفات زیادی وارد آمد.

ادامه درگیری

خبرنگار اطلاعات ازپاوه گزارش داد که درگیری میان افراد ارتش و سپاه پاسداران و مهاجمان در منطقه «نجار» و «نوری‌آب» تا ساعت ۶ بعد از ظهر دیروز همچنان ادامه داشت.

ظهر دیروز توسط مهاجمان مسلح هشت گلوله خمپاره به اطراف شهر پاوه و پادگان این شهر شلیک شد.

خبرنگار ما همچنین گزارش داد که درگیری در منطقه «بابازمان» و دشت روستای «نوریاب» با شدت ادامه دارد و هدف ارتش و سپاه پاسداران پاکسازی منطقه پاوه به طرف مرز نوسود است.

۸۵ نفر کشته شدند

یک منبع آگاه درسنندج تلفنی به خبرگزاری پارس اطلاع داد که در حمله افراد ارتش و سپاه پاسداران انقلاب بگروهی ازمهاجمان مسلح در گردنه «اریز» در راه سنندج – مریوان ۸۵ نفر از افراد گروههای مسلح کشته شدند.

برپایه همین گزارش قبلا ارتش و سپاه پاسداران مطلع شده بودند که گروهی مهاجم مسلح در گردنه «اریز» تجمع کرده‌اند.

همچنین گزارش رسیده که یک اکیپ تامین بهداشت محیط زیست که از تهران عازم سنندج بود در جاده کامیاران – سنندج وسیله گروههای مسلح متوقف شد و وسایل آنان به سرقت رفت.

آیت‌الله مهدوی کنی:
شرکت یا عدم شرکت ایران در المپیک امشب مشخص میشود

مجلس شورای ملی در مورد تعطیل دانشگاه ها و برقراری کنکور امسال تصمیم خواهد گرفت. این مطلب را آیت‌الله مهدوی‌کنی عضو شورای انقلاب و شورای نگهبان در یک گفتگوی اختصاصی با خبرنگار اطلاعات اعلام کرد وی در پاسخ این سئوال که آیا مسئله تعطیلی دانشگاهها تا زمان تدوین نظام دانشگاهی اسلامی همانطورکه درقطعنامه سمینار انقلاب فرهنگی حوزه علمیه قم آمده‌است،درشورای انقلاب بررسی خواهد شد یا نه اظهار داشت: البته در شورا یک چنین مسئله‌یی مطرح نشده است و من فکر میکنم مسئله به مجلس شورای ملی ارجاع شود چرا که شورای انقلاب وقتی برای بررسی این مسائل ندارد . وی همچنین‌افزود : در مورد اجرای کنکور امسال نیز مجلس شورای ملی تصمیم خواهد گرفت .

مهدوی کنی در مورد شرایط ایران برای شرکت در المپیک مسکو بهخبرنگار اطلاعات گفت :

اگر شرایط ایران پذیرفته شود شرکت ایران در المپیک مسکو قطعی خواهد بود که ممکن است تا آخرشب اعلام شود وی از توضیح بیشتر در مورد شرایط شورای انقلاب برای شرکت در المپیک مسکو خودداری کرد .

مهدوی کنی در مورد شایعات مربوط به ۱۵ خرداد امسال و احتمال درگیری در این روز گفت : این شایعات از همان شایعاتی است که همیشه برای جنگ اعصاب از طرف مخالفین پخش میشود. گرچه ما نباید این شایعات را به هیچ بگیریم همیشه باید آماده مقابله باشیم ولی این شایعات چیزی نیست که زیاد به‌آن اهمیت داده شود .

توضیح در باره حادثه رانندگی جاده چالوس

در خبر مربوط به کشته شدن ۲ راننده اتومبیل کهدر شماره دیروز این روزنامه چاپ شد ، نام حسین‌میرالی یکی از کشته شدگان‌حادثه، اشتباها محسن امیرانی ، درج شده بود که ضمن پوزش از خوانندگان‌ارجمند باین وسیله نیزتوضیح‌داده میشود .

چندسازمان بزرگ دولتی به‌خارج تهران منتقل میشوند

آیت‌الله سید هادی خسروشاهی رئیس هیات امنای بنیاد مسکن در یک گفتگوی اختصاصی با خبرنگار اطلاعات در مورد واگذاری خانه های خالی به مستضعفین و ادامه فعالیت دفتر طرح و واگذاری خانه های خالی گفت : الان صاحبان ۱۰۰۰ خانه‌خالی‌در محضر آماده‌اند تابنیادخانه های آنها را خریداری کند، وبه اقساط در اختیار مستضعفین قرار دهد و همچنین یك تعداد خانه‌ی اجاره‌یی هم موجود است که اگر دولت بودجه دو میلیارد تومانی را که جهت اجرای طرح و واگذاری‌خانه های خالی تصویب کرده‌در اختیار بنیاد قرار دهد این ۱۰۰۰ خانه خالی‌خریداری شده و در اختیار مردم واجد شرایط گذاشته خواهد شد و دفتر طرح و واگذاری خانه های خالی فعالیت خود را ادامه‌خواهد داد وی یادآور شد : الان دوسه ماه است که برای دادن این‌بودجه‌اشکالتراشی میشود و بودجه هنوز در اختیار بنیاد قرار داده نشده است . در حالیکه مردم‌مرتب بما فشار می آورند و حق هم دارند چرا که از نظر مسکن کاملا درمضیقه‌هستند

آیت‌الله خسروشاهی گفت: دفتر طرح و واگذاری خانه ها ، منتظر این پول است تا به فعالیت خود ادامه‌دهد و خانه های خالی را در اختیار مستضعفین قراردهد.

خسروشاهی در مورد واگذاری زمین به مردم گفت : ما به تمام کسانی که تابحال برای گرفتن زمین نامنویسی کرده‌اند وقوانین ومقررات بنیاد شامل آنها میشود از طریق سازمان عمران اراضی شهری زمین در اختیار آنها قرارخواهیم داد . اما در جهت دیگر شهرداری متاسفانه به کسانی که قبلا حواله زمین داده‌ایم جواز ساختمان نمی دهد که این مسئله نیز یك درهم برهمی بوجود آورده است و موجب نارضایتی مردم شده است .

خسروشاهی اضافه کرد:البته در مورد واگذاری زمین سازمان‌عمران اراضی بما گفته است کسانی راکه‌بنیاد حواله زمین میدهد به‌آنجا بفرستیم تا زمین در اختیار آنها قرار دهد .

آیت‌الله خسرو شاهی‌در مورد ادغام بنیاد مسکن‌در وزارت مسکن و شهرسازی گفت : این طرح در دست مطالعه است و همانطورکه در حال آزمایش هستیم که شهربانیها را در کمیته ها ادغام کنیم و کلانتریها با محتوی کمیته هابه فعالیت خود ادامه دهند در مورد وزارت مسکن نیز قراراست با ادغام بنیاد در این وزارتخانه وزارت مسکن‌با محتوی بنیاد به فعالیت‌خود ادامه دهد .

رئیس هیات امنای مسکن در مورد اجرای طرح‌جدید مسکن که از جانب رئیس جمهوری پیشنهاد شده‌است اظهار داشت : اجرای این طرح موکول شده است به شروع کار کابینه جدید که بعد از شروع مجلس و تصویب مجلس کار خودرا آغاز خواهد کرد. این‌طرح با تصویب در هیات دولت جدید بلافاصله به مرحله اجرا درخواهد آمد.خسرو شاهی در مورد رئوس این طرح گفت : همانطور که قبلا نیزعنوان شده رئیس جمهوری این نظر را دارد تا برای کوچک شدن تهران بسیاری از موسسات ازجمله ذوب‌آهن، مس سرچشمه، شیلات جنوب و وزارت کشاورزی که کارشان‌بیشتر به شهرستانها و روستاها مربوط است‌به خارج‌تهران منتقل شوند تا تهران هم‌از نظر ترافیک و هم از نظر جمعیت خلوت تر شده تا اجرای طرحهای مسکن با سهولت انجام پذیرد.

سرپرست وزارت کشور در گفتگو با اطلاعات اعلام کرد:
اعتبار نامه‌هایی‌که قبل از ابطال انتخابات بعضی حوزه‌ها داده شده باشد، معتبر نیست

سرپرست وزارت کشور در یک گفتگوی اختصاصی با خبرنگار اطلاعات اعلام کرد : انتخابات حوزه‌هایی‌که تابحال باطل شده بزودی برگزار خواهد شد .

وی در این مورد گفت : ما بزودی مقدمات اجرای انتخابات حوزه‌هایی را که تابحال باطل اعلام‌شده‌تجدید خواهیم کرد و از مردم‌تقاضا داریم که آرامش خود را حفظ کنند تا دولت بتواند وسایل تجدید انتخابات را در این حوزه‌ها فراهم کند.

مهدوی کنی در مورد اعتبار نامه‌هایی که قبل از ابطال انتخابات بعضی حوزه ها صادر شده گفت : اعتبار نامه‌هایی که در بعضی از شهرستانها قبل از تمام‌شدن ماه گذشته با توجه به‌صحت انتخابات دور اول صادر شده در حوزه‌هایی که تا ظهر روز اول خرداد ابطال آنها توسط کمیسیون هفت نفری اعلام شده است معتبر نیست .

وی یادآور شد : البته رای حوزه‌هایی که توسط هیات ۷ نفری اخیرا باطل شده طبق بررسیهای وزارت کشور باطل نبوده ولی‌چون هیات دقت بیشتری کردو از نظر بعضی تخلفات گزارشهایی به آنها رسیده است انتخابات این حوزه باطل اعلام شده است .

طرح جدید گزینش دانشجو در دانشگاههای کشور

بقیه‌ازصفحه‌اول

حالا چه ۶ ماه باشد و چه دوسال ، ما میتوانیم‌راجع به مسئله کنکور دقیقا نظر خواهی کنیم .

رجائیان افزود : ولی مسلم این است که ما بعد از تعطیل دانشگاه ها در ارتباط بـا داوطلبین کنکور و دانشجویان دانشگاه ها خواهیم بود . و برنامه ریزی هایی انجام شده‌که در مدت تعطیلات دانشگاه ها این گروه به مراکز صنعتی کارخانجات و روستاها اعزام شوند .

سرپرست سازمان سنجش در موردنحوه‌اعزام دانشجویان و داوطلبان کنکور به روستا ها گفت : داوطلبین هرکدام‌از رشته های تحصیلی بمراکزی که پیش بینی شده خواهند رفت و در رشته مورد علاقه خود دوره‌ای را خواهند دید .این‌دوره ممکن است برای برخی شش ماه باشد و برای بعضی یک سال . در این دوره هااستادان و استادکاران آنها رابصورت ماهر تربیت خواهند کرد و بعد به مراکزی اعزام می شوندکه در ارتباط باآن‌رشته‌ای‌که‌مایل هستند در آن ادامه تحصیل بدهند عملا کار خواهند کرد.

رجائیان‌در مورد سیستم‌نمره دهی به این گروه گفت : در گذشته نیز دانشگاه هاکار آموزی به شرکت ها و مراکز صنعتی می فرستاده‌اند و این کارخانه یا شرکت در طـول سه یا چهار ماه گزارش فعالیت این دانشجویان را به دانشکده‌می‌فرستادو دانشکده برمبنای این گزارشها نمره میداد. میزان یادگیری و علاقه و همه این مسایل در این گزارشها برای دانشکده های مربوطه ارسال‌میشود.

معاون‌وزیر فرهنگ‌و آموزش عالی در مورد امکانات جذب ۶۰۰ هزار داوطلب کنکور برای‌کار در روستاها و مراکز صنعتی گفت‌ما درسطح‌ایران ۶۵۰۰۰ روستا داریم و کارخانجات و معادن و نهضت سواد آموزی مکانهای دیگر نیز برای جذب این عده موجود است ولی ممکن است جذب این ۶۰۰ هزار داوطلب یکدفعه انجام نگیرد و ۳ تا ۴ ماه بطول بیانجامد ولی این کار بتدریج به تفکیک‌هراستان، و هراستان برطبق برنامه خود وشورا های هماهنگی خود اینکار را انجام خواهد داد .

رجائیان گفت با صحبتهایی که درباره انقلاب فرهنگی می شود امیدواریم که در آینده دانشکده از حالت‌یک چهار دیواری بیرون‌بیاید و مثلا یک مزرعه را تبدیل به دانشکده کشاورزی و یک درمانگاه‌تبدیل بهیک‌دانشکده پزشکی و کارخانجات و کارگاهها تبدیل به دانشکده های فنی شوند .

معاون‌وزیر فرهنگ‌و آموزش عالی در زمینه شرط ایدئو‌لوژی در مرحله گزینش دانشجو گفت:مساله ایدئو‌لوژی در گزینش دانشجو مطرح نخواهد بود. البته این درست است کـه نظام دانشگاه‌ها باید نظام اسلامی باشد ولی هرکس با هر ایدئولوژی حق دارد که تحصیل کند و این حق در قانون اساسی نیز منظور شده است .

ونک، گیشا، شمیران
تشخیص ترکیدگی
ترمیم وبنائی
لوله بازکنی تخلیه چاه
۶۲۰۹۹۰
۶۲۲۸۷۳
[illegible]

مستغلات – آپارتمان ویلا – فورا خریداریم
۲۲۳۶۳۵–۲۲۹۱۵۵۶۷
۲۲۳۶۳۵

اجاره می کنیم
پنجاه دستگاه ویلا و آپارتمان جهت مشتریان خارجی و ایرانی خود نیازمندیم .
سازمان مسکن رابینسون
۶۷۹۳۷۰ – ۶۲۱۴۶۰
۶۵۵۱۳۷ – ۶۵۵۴۳۶
آ–۱۱۹۲۹

کمانگر جلاد ساواک در مقابل سیل اتهامات

صبح دیروز سومین جلسه محاکمه کمانگر در شعبه چهارم دادگاه انقلاب مرکز دنبال شد . در آغاز جلسه حجت‌الاسلام محمدی گیلانی گفت: پیروزی انقلاب ایران مدیون گروهی خاص نیست و صحنه دادگاه نباید متعلق به گروهی شود . من این را بعنوان رئیس دادگاه‌های انقلاب اعلام میکنم .

سپس یکی از شاکیان و شکنجه شدگان در جایگاه مخصوص ایستاد و خود را حسین شادزاد ، عضو سازمان مجاهدین خلق معرفی کرد و گفت من ۷ سال زیر شکنجه بودم و سروکارم با کمالی بوده است و ما قبل از انقلاب با یک سیستمی مواجه بودیم آنقدر اختناق و خفقان بود که هیچکس جرات آنرا نداشت حتی با خواهرش حرف بزند و آقای کمالی نیز یکی از مهره‌های آن سیستم بود .

موقعی که من دستگیر شدم وقتی بود که می‌خواستم بمبی را در محلی کار بگذارم که بمب در دستم منفجر شد و مرا به بیمارستان شهربانی بردند ودر مرداد ۵۱ بدون اینکه هیچ معالجه‌ای روی دست من انجام دهند دستم را قطع کردند .

یک روز سحرگاه مرابه کمیته بردند ، رئیس کمیته خدایاری بود و من‌چندین مرحله توسط این شخص بازجوئی شدم که یک‌هفته مرا بیخوابی داد . ساده‌ترین شکنجه کمالی شلاق بود . شاکی سپس پایش‌را به قضات دادگاه نشان داد و گفت :مشاهده کنید اثر ضربات شلاق وشکنجه پوست و گوشت پای من‌به چه صورتی در آمده‌است. اما این بی‌انصافها درحالی که پاهایم زخمی بود روی زخمها را نیز شلاق‌میزدند. این شخص بمن گفت : که من اسکلت بدیع‌زادگان را گلوله‌باران کردم و تو میخواهی مقاومت کنی ؟ من میخواستم در ماه رمضان روزه بگیرم ، کمالی بمن گفت اگر روزه‌بگیری شکنجه‌هایت می‌کنم . درزیر شکنجه بمن می گفت مجاهد خلق ، خلقت‌کجا است که بیاید و به فریادت برسد .

رئیس خبر تلویزیون

دومین شاکی این جلسه خود را محمد حسین‌طارمی رئیس خبر تلویزیون‌معرفی کرد و گفت : دراسفند ماه ۵۲ در حالیکه درحوزه علمیه قم بودم دستگیرشدم وازآنجا مرا بلافاصله‌بردند به کمیته تهران . بازجوی مستقیم من کمالی بود . به مجرد اینکه نزد او رسیدم مرا تحت شکنجه قرارداد ودر اطاقی که من بودم مقداری کابل و تخته و وسایل شکنجه دیده‌میشود خودش نیز پشت میز نشسته بود . و نقش یک مخدار را بازی میکرد بمن گفت ما ترا می‌شناسیم تو مدتها است علیه رژیم فعالیت میکنی اینجا نه خدا هست و نه‌پیغمبر .اینجا باید لو بدهی وحرف بزنی و یا ناخن‌هایت کشیده می شود اگر خدا هم بیاید ناخنش را میکشم و باید حرف بزنی . توطرف‌از‌خمینی هستی و شروع کرد به توهین کردن بیشرمانه‌نسبت به رهبر و بعد ما را طبق معمول بردند اطاق حسینی و در آنجا شوک الکتریکی و حرارت را روی بدن ما شروع کردند .

در همان حین شکنجه میگفت من شخصی هستم‌که طی بازجوئی ازافرادمذهبی چند نفر را کشته‌ام شما میخواهید در این مملکت چکار بکنید نوشتیک میلیون نفر باشید با یک بمب همه شما از بین میروید .

شاکی دیگر خود را طهماسبی معرفی کرد وگفت پدرم در سال ۵۲ دستگیر شد و اولین‌بار نیز این‌جلاد او را شکنجه داد کمرهایش آش و لاش شده بود و گروهی را به منزل‌مافرستاد و پدرم که مبلغ ۲۰ هزار تومان برای خرج زندگی ما در خانه گذاشته بود جمع کردند و بردند او و مادرم را هر روز اسیر میکرد و کمیته به اوین میبرد تا یک ملاقات به او بدهد .

در سال ۵۴ خودمم دستگیر شدم بمن گفت از آن پدر مقدس باید این چنین فرزند نیز بوجود بیاید و گفت من تمام افراد سازمان‌مجاهدین خلق را شکنجه داده‌ام تو که درمقابل آنها چیزی‌نیستی من کسی هستم که مهدی رضائی را آنقدر شکنجه‌دادم که لاشه‌اش را به سلول بردند . شاکی اضافه کرد گرم درمقابل شکنجه های این شخص شکسته است و من میخواهم بگویم هنوز عناصری از اینها در جامعه هستند و ما میخواهیم که آنها را دستگیر کنیدو بسزای اعمالشان برسانید .

غلامحسین کرباسچی دیگر شاکی دادگاه گفت : مرا در اصفهان دستگیر کرده بودند بخاطر اینکه برای دیدن پدرم که در زاهدان تبعید بود رفته بودم . در آن وقت یک درگیری مسلحانه در اصفهان انجام شده بود و کمالی و چند نفر از دوستانش در آنجا بودند چون پدرم نماینده امور مالی امام بود به زاهدان تبعید شده بود بمن میگفتند باید بگوئی افرادی که با پدرت رابطه دارند چه کسانی هستند .

ایشان یکسنگ ۲۰کیلوئی به گردن من آویزان کرده بود و هرشب مرا باشلاق میزد و من‌طوری‌شده بودم که چهار روز نتوانستم گردنم را بلند کنم چون مقداری از پول امام نزد من بود ایشان فشار می آورند که این پولهارا ازکجا آورده‌ای . پس از مدتی از زندان‌آزاد شدم و دوبار بمدت [illegible] آشنائی باطارمی دستگیر شدم ومرا به تهران آوردند و اولین برخوردم نیز با کمالی بود. او بمن گفت انقدر مثل گونی‌تکانت میدهم تاحرفهایت را بزنی ومن مدت ۴ ماه در کمیته بودم او میخواست ۱۲۰ هزار تومان پول امام را از من‌بگیرد، او میگفت این پول ها را از جیب من درآوردی. من در دادگاه به یکسال ونیم زندان محکوم شدم اما وقتی میخواستم آزاد شوم او با آزادی من موافقت نکرد و مجددا یکسال و نیم دیگر در زندان ماندم.

احمد منصوری شاکی دیگر دادگاه گفت شکنجه‌های این شخص یکطرف و فحاشی او نیز یکطرف.

اینها بوئی برده بودند که من با کمالی تماس دارم و بهمین علت مرا دستگیر کردند و به کمیته بردند و آقای کمالی مرا در جلسات متعددی شکنجه کرد و بعد تحویل‌حسینی داد، او نیز پس از بازجوئی مفصل مرا بدست محمدی دوست دیگرش که دست کمی ازخودش نداشت سپرد .وقتی دیدند من چیزی نمی گویم گفتند آیه‌جهاد در کدام سوره قرآن آمده است و واقعا من هم نمیدانستم چون در سوره‌های مختلف آیه‌جهاد هست او بمن شلاق میزد و میگفت تو قرآن خواندی و نمی دانی . امامیگویم در سوره محمد است که قرآن همینطوری .

من ۳ سال و ۴ ماه در زندان بودم و در پانزده خرداد یک دانشجوی اقتصاد راکه در تظاهرات شرکت‌کرده بود بسلول من آوردندوقتی ساق پایش را دیدم ، متوجه شدم‌که تمام پوست و گوشتش ریخته بود [illegible]

کچوئی رئیس زندان اوین که خودش نیز بدست کمالی شکنجه‌شده بود بعنوان‌شاکی گفت:

ایشان حق دارند وقتیکه وارد زندان شدند هیچ کس رانمیشناختند حتی خودش را دلیل این‌است که او همیشه در موقع شکنجه دادن مست‌بود گزارشی از این شخص در داخل زندان رسیده که میگوید این رژیم رژیمی نیست‌کهبتواند پایدار بماند یک مشت ماست فروشی و سبزی فروشی آمده‌اند بازجو شده‌اند.

کچوئی گفت: مثل اینکه او هنوز معنی انقلاب را نفهمیده است و در توطئه‌هایگوشه وکنار مملکت نقش‌داشته است.

در کمیته سعی میکردند هر کس که ضد دین است‌بازجوی مذهبی‌ها باشد ، در سال ۵۱در قزل‌قلعه‌زندانی بودم بازجوی من ازغندی بود و سپس مرا بدست کمالی سپردند ، او ابتدا مرا نصیحت میکرد و از من میخواست تا «عزت شاهی» را به او نشان دهم‌اما چون‌موفق نشد یک جفت کفش نوک تیز پایش بود و با آن نوک کفشهایش تمام استخوانهای ساق پای مرا له کرد من‌شاهد بودم که مرحوم سعید محسن بلاشی را بپسرش آوردند و عزت شاهی را بقدری شکنجه‌میکردند که در تاریخ شکنجه سابقه ندارد و او را ۹ یا ۸ ماه به تخت بسته بودند و چهار بار دست بخودکشی زد. در زمستان شیشه‌های‌سلول او را در آورده بودند وخودش را لخت کرده بود و آنقدر شلاق‌زده بود که بدنش نقش ونگار شده بود وگفت تو سه ماه است‌سرما کلاه گذاشته‌ای و دیگر اجازه نمیدهم و اکنون که بحکم حاکم شرع در زندان یک زندانی را [illegible] اینها تابع بودند که در زندان و اوین‌شکنجه میکنند.

بعدازظهر دیروز چهارمین‌جلسه دادگاه کمانگر در شعبه چهارم دادگاه انقلاب مرکز ادامه یافت در این‌جلسه کمانگر [illegible] اظهارداشت من شکنجه‌گر بودم [illegible] من مسلمان هستم و به کسی هم‌فحاشی نکردم.

ادامه مذاکرات این محاکمه را فردا مطالعه فرمائید.

درحاشیهٔ دیدار نمایندگان مجلس با امام

● جماران‌که امام خمینی رهبر انقلاب اسلامی‌ایران در آن سکونت دارند ، محله کوچک و زیبائی است در دامن کوه ،با کوچه های پرشیب ، نهر های پرآب و درختان کهنسال که بافت اصلی آنرا خانه های قدیمی و کم‌درآمدنشین تشکیل می دهد و خانه‌امام نیز یکی از همین خانه هاست.

● حسینیه جماران که نمایندگان مجلس شورا دیروز در آن به دیدار امام نائل شدند ساختمان نیمه تمامی است که حتی کاهگل نشده و هنوز پله ندارد ....

● سرشناس ترین چهره های سیاسی کشورمان دیروز درآن به دیدار امام‌نائل‌شدند ساختمان نیمه تمامی است که تکیه داده بودند و این بهت‌وحیرت خبرنگاران وفیلمبرداران خارجی (آلمانی ، فرانسوی ، ژاپنی و ...) را برانگیخته بود .

● گزارشگران و فیلمبرداران‌خارجی که داغترین‌سوژه را برای تهیه گزارش بدست آورده بودند ، در طبقه دوم ساختمان حسینیه مرتب اینسو و آنسو میرفتند و درجستجوی زاویه مناسب برای گرفتن فیلم و دیدن امام بودند ...خبرنگار آلمانی زیلوئی به بغل گرفته بود و بدنبال جای مناسب می‌گشت و دست های خانم خبرنگار فرانسوی که لباس اسلامی پوشیده بود از هیجان میلرزید!

● چهره های سرشناسی چون معین‌فر ، دکتر حبیبی، مهندس بازرگان ، سحابی ، رجائی و موسوی بجنوردی‌قبل از دیگران به حسینیه آمده بودند شاید که تکیه‌گاهی داشته باشند ، مهندس بازرگان و دکتر سحابی به گپ زدن‌مشغول بودند .

● مهندس صباغیان ، دکتر حبیبی ، احمد صدرحاج سید جوادی و بالاخره حجت‌الاسلام هادی غفاری نیز بـا یکدیگر در سوئی دیگر گل میگفتند و گل می‌شنفتند ....

● ملاحسنی نماینده ارومیه درحالی که دوقبضه کلت به کمر ویک خشاب فشنگ و کلاشینکف در دست داشت به حسینیه وارد شد ، گفتنتدکه او «کلاشینکف» خود را در بیرون حسینیه گذارده است و همین دو قبضه سلاح کمری برایش کافی است .باید منتظر بود و دید که آیا ایشان در مجلس شورا نیز با همین تجهیزات ظاهر خواهند شد یـا خیر !

آئین‌نامه تشکیل مجلس خبرگان بزودی تصویب ومنتشر میشود

آئین‌نامه تشکیل مجلس خبرگان ، برای تعیین‌جانشین رهبر ، پس‌از تصویب امام منتشر خواهد شد .

- این مطلبرا حجت‌الاسلام احمد جنتی عضوشورای نگهبان اعلام کرد و افزود : مقررات مجلس خبرگان که شامل تعداد خبرگان ، کیفیت انتخابات ، شرایط خبرگان و آئین‌نامه داخلی است ، باید توسط فقهای‌شورای‌نگهبان تهیه‌وتصویب‌شودوبه‌تصویب‌نهائی‌امام‌برسدواین‌وظیفه‌ای است که فقط برای ۶ نفر فقهای شورای نگهبان درنظر گرفته شده است. از این جهت ما جلساتی‌داشتیم و مطالب را تهیه و خدمت امام تقدیم کردیم تاایشان روی آن نظر بدهند و اکنون این آئین‌نامه درخدمت امام است و قرار است از روز سه‌شنبه نتیجه آنرا بگیریم و وی در مورد لزوم تعیین جانشین رهبر دراین جریان اظهار داشت: این خیلی واضح است، زیرا مجلس خبرگان باید همواره آمادگی داشته باشد ، یعنی ، مجلس خبرگان طوری است که‌باید برای‌اینکه احیانا اگر خدای‌نخواسته برای رهبر اتفاق افتادکه نتوانست وظیفه رهبری رابه‌آن صورت که‌باید انجام بدهد، قهرا باید کسانی باشندکه بتوانند برای رهبری فکری بکنند .

وی از فاش کردن جزئیات آئین‌نامه تشکیل مجلس خبرگان، خودداری کرد ولی یادآور شد که در این طرح تعداد افراد، شرایط وکیفیت انتخابات و آئین‌نامه داخلی مشخص شده است، البته وقتی که‌بتصویب نهائی امام‌برسد منتشر خواهد شد .

حجت‌الاسلام جنتی درپاسخ این پرسش که آیا شورای نگهبان بامجلس هماهنگی لازم را خواهد داشت، اظهار داشت: بله و من خیلی خوشبین هستم و تقریبا همه ارگانها را منسجم می‌بینم .

مطبوعات نه ، تلویزیون بله !!

دیروز نمایندگان منتخب مردم در مجلس شورایملی اسلامی پس از دیدار با رهبر انقلاب نخستین اجلاس غیر رسمی خود را به عنوان مجلس معارفه در خانه تازه پارلمان تشکیل داده، تا هرچه برقرارتر باد انقلاب اسلامی ماکه‌هرروز گامی تازه در جهت برقراری حکومت عدل اسلامی برمیدارد، اما نه تنها برای ما به عنوان یک رسانه گروهی، بلکه برای همه این سئوال مطرح است که آیا نخستین مجلس درنخستین جمهوری اسلامی که پس از ۲۵۰۰ سال ستم شاهنشاهی در کشورمان استقرار یافته است حتی تهیه عکسی آنهم برای ثبت در تاریخ ضروری نبود؟! که برغم تلاش خبرنگاران ماکه از ساعت ۲ تاساعت ۴ بعدازظهر به هروسیله‌ای دست‌یازیدند تاشاید اجازه ورود بسالن را تحصیل کنند، چه سود که آنهمه تلاش بی‌نتیجه ماند.

در اینجا این پرسش مطرح است، درحالی که امام‌امت میگویند «چیزی را از مردم پنهان نکنید» ، چگونه است که از حضور خبرنگاران در جلسه معارفه جلوگیری میکنند؟!و اگر این ممانعت صرفا بدلیل خصوصی بودن جلسه باشد -که نیست- پس چگونه است که از تمامی مراسم فیلمبرداری میشود و به عبارت دیگر خاصه خرجی‌چرا؟ مگرتلویزیون نیز یک رسانه گروهی نیست؟ بهرحال باامید باینکه مسئولان‌امر درآینده یکبار وبرای همیشه این دو گانگیها را حل‌کنندو اجازه دهند که اگر قرار است خبرنگاران در مجامع بطور اعم حضور داشته باشند، به‌این امر عمومیت داده شود و بعضی از آنها عزیز بیجهت نباشند.

مردم و مجلس !

فردا مجلس شورای ملی جمهوری اسلامی ایران‌افتتاح می‌شودونمایندگان منتخب مردم برای سامان دادن بنابسامانی ها و تحقق خواست های بی‌شمار مردم گرد می آیند .نیاز های مردم شهر ها، بخشها و روستاهای دورافتاده‌کشورمان آنقدر زیاد است که شایدبرای منتخبین‌آنها فرصت‌سرخاراندن نگذارد ، هرچند که اهم این خواست ها را ابتدائی ترین امکانات زندگی از جمله آب ، برق ،راه،بهداشت ،مسکن، کارو ..... تشکیل می دهد . از یاد نبریم که بقول امام امت «مملکت ما یک مملکت جنگ زده است » و رژیم منفور پهلوی چنان خرابی هائی در این سرزمین بوجود آورده که رفع آنها به زمانی طولانی و کاری توان فرسا نیاز دارد.

تامین خواست های مردم وظیفه نمایندگان مجلس‌است و انعکاس این خواست ها برعهده ما .

اینک برای شروع کار ۷ مورد نیاز های مردم مرودشت را که در ۷ صفحه نگارش یافته در کمتر از ۷ سطر به‌اطلاع ثقةالاسلام سید محمد محسن حسینی ارسنجانی نماینده شهرستان مرودشت می رسانیم تا سر فرصت در رفع آنها بکوشند :

۱- اکثر خانه های مرودشت فاقد لوله‌کشی آب‌آشامیدنی است .

۲- در مرودشت خانه های سازمانی وجود ندارد و اکثر کارمندان این شهر در شیراز مسکن گزیده‌اند .

۳- گرانی مصالح ساختمانی برنامه های عمرانی را در این شهر راکد کرده است .

۴- در خط مسافربری مرودشت - شیراز وسیله نقلیه بحد کافی وجود ندارد .

۵- کار ایجاد جاده کمربندی درمرودشت‌هنوزاز مرحله حرف‌فراتر نرفته است .

۶- پس از چند سال هنوز تکلیف طرح جامع‌شهرروشن نشده‌است .

۷- لوله‌کشی گاز از وسط مرودشت میگذرد ولی‌مردم شهر از این نعمت بی‌بهره‌اند .

اخبار کوتاه

پس فردا تعطیل کارگری است

روابط عمومی وزارت کار وامور اجتماعی اعلام کرد: روز چهارشنبه سیزدهم رجب برابر باهفتم خرداد ماه ۱۳۵۹ (پس‌فردا) مصادف باولادت با سعادت علی بن‌ابی‌طالب علیه‌السلام جزوروزهای تعطیل رسمی‌کارگری اعلام شده است .

۲ قرارداد مادر را لغوکردیم

دیروز ، ابوالحسن‌بنی‌صدر رئیس جمهوری کشورمان ، در جمع نمایندگان‌مجلس، حضور یافت وسخنانی‌ایراد کرد . رئیس جمهوری کشورمان ، ضمن ارائه گزارش بخش هایی از اقدامات شورای انقلاب در ۱۵ ماه گذشته ، اعلام کرد که دو قرارداد مادر - یکی با ابرقدرت‌امریکا و یکی با ابر قدرت روس - را لغو کرده‌ایم .

بزرگداشت مولود امیر مومنان

مراسم بزرگداشت مولود مسعود امیر مومنان علی (ع) در چیذر شمیران از سوی اهالی این محل‌برگزار می‌شود .

زمان : بمدت ٤ شب از سه‌شنبه ۶ خرداد ازساعت ۷ بعد از ظهر .

مکان : چیذر شمیران - میدان زر

سخنران: مهندس‌سجادی و دکتر صادقی

درخواست‌ارسال اظهار نظرها

وزارت ارشاد ملی در اطلاعیه‌ای‌از مردم‌درخواست کرد اظهار نظرهای خودرا در مورد برنامه‌های مملکتی به واحد اطلاعات وسنجش این وزارتخانه‌ارسال دارند. در این اطلاعیه آمده است: هموطن زمان بی‌تفاوتی ها سپری گشته است . در جمهوری اسلامی ایران که رژیم عدل و مردمی است اظهار نظر و شرکت در برنامه‌های مملکتی یک‌فریضه دینی و ملی بشمار می‌آید، واحد اطلاعات و سنجش دفتر روابط عمومی‌وزارت ارشاد ملی هرگونه اظهار نظر شما را در هرزمینه‌ای دریافت و به مقامات‌مربوط منعکس خواهدکرد. بعنوان اولین قدم جهت شرکت در برنامه‌های مملکتی نظرات و پیشنهادها و خواسته های خود را کتبا از طریق صندوق پستی ۲۳۳۴ر۴۱ به این واحد ارسال فرمائید .

اعلام موجودیت

شورای مرکزی روحانیت منطقه ۱۱ تهران دیروز اعلام موجودیت کرد .

اساسنامه سه ماده‌ای‌این شورا عبارتست از :

۱- ارتباط و همکاری مداوم و لازم باتمام نهادهای انقلابی در جهت خط امام .

۲- اتخاذ مواضع قاطع مکتبی دربرابر هر خط و جریان منفی و ضد انقلاب براساس عملکرد های ایدئولوژی سیاسی .

۳- اقدامات عام المنفعه در ابعاد نظامی ، فرهنگی، سیاسی ، اجتماعی منطقه.

هفتمین نمایشگاه بین‌المللی تهران

شرکت سهامی نمایشگاه های بین‌المللی ایران امروز اعلام داشت : هفتمین نمایشگاه بین‌المللی بازرگانی تهران روز ۲۸ شهریور ماه ۱۳۵۹ در محل دائمی نمایشگاههای‌بین‌المللی‌تشکیل خواهد شد.

در این نمایشگاه بین - المللی بازرگانی ، انواع‌کالا ها و ماشین‌های صنعتی جدید از ایران و دیگر کشورهای جهان به معرض نمایش قرار داده خواهد شد .

نمایشگاه‌های بین المللی ایران همچنین اعلام داشت تاکنون چندین‌کشور وده‌ها موسسه و واحد تولیدی ایرانی جهت شرکت در این نمایشگاه ثبت نام کرده‌اند .

آموزش نو جوانان

۷۰ نفر از نوجوانان بنیاد فیروزآبادی شهر ری در تابستان‌امسال حرفه‌های فنی مورد علاقه خویش را در کارگاه کورس وابسته به حوزه بهزیستی استان تهران فرا خواهند گرفت.

این نوجوانان پس ازطی آموزشهای حرفه‌ای لازم قادر خواهند بود در بازار های کار جذب شوند.

انقلاب فرهنگی در نظام آموزش‌پزشکی

دومین جلسه سمینار بررسی انقلاب فرهنگی در نظام آموزش پزشکی صبح دیروز بریاست‌دکترطباطبائی در مرکز پزشکی فیروزگر تشکیل گردید.

در این جلسه گروهی از پزشکان و صاحبنظران مطالبی پیرامون طرح‌وزارت بهداری و بهزیستی‌درمورد ایجاد مجتمع های پزشکی و لزوم همکاری دانشگاهها با این وزارتخانه ایراد کردند.

سخنگوی وزارت‌بهداری و بهزیستی در گفتگوئی گفت : کمیسیونی مامور بررسی پیشنهادات و طرح های ارائه شده از سوی شرکت‌کنندگان در کنفرانس گردید و احتمالا کنفرانس‌با صدور قطعنامه‌ای به کار خود پایان خواهد داد.

تمبر یادبود رحلت ابوذرزمان

بمنظور بزرگداشت‌سالروز رحلت مجاهد نستوه و مفسر کبیرقرآن آیت‌الله‌سیدمحمود طالقانی‌یک سری‌تمبر یادگاری از سوی وزارت پست و تلگراف و تلفن انتشار می- یابد ، تمبر یادبود رحلت ابوذر زمان در پنج میلیون نسخه در چاپخانه دولتی چاپ میشود و اعتبارپستی آن نامحدود است . این‌تمبر در پنج قطعه و به ارزش پستی پنج ریال در ۱۹ شهریور ماه سال جاری به جریان گذاشته خواهد شد.

سخنرانیها

بعد از ظهر امروز در چهارمین شب سمینار بزرگ معدل‌گذاری کارنامه انقلاب اسلامی ایران در مسجد خندق آباد واقع‌در خیابان مولوی نرسیده به میدان خلق ، مهندس عزت‌الله سحابی عضوشورای‌انقلاب و رئیس سازمان برنامه و بودجه تحت عنوان مقایسه اقتصاد در گذشته و حال، سخنرانی میکند.این‌سمینار که به ابتکار گروه توحیدی «اللهٔ‌اکبر» برپا شده ، بمدت چهل شب ادامه خواهد داشت.

★★

بدعوت دبیرخانه جمعیت روحانیت مبارز تهران،امشب حجت‌الاسلام فلسفی‌بعداز نماز مغرب و عشاء به مناسبت روز میلاد مسعود حضرت علی (ع)، در مسجد نارمک واقع در سمنگان، سخنرانی میکند، این سخنرانی‌در شب چهارشنبه نیز برگزار خواهد شد.

اطلاعیه مدیران گروه حج

بدینوسیله بکلیه مدیران گروههای حج سال ۵۸ می‌رساند جهت اطلاع ازچگونگی برنامه سفر به‌عربستان واجارمنازل وسایر امور مربوط به‌سال۵۹ روزچهارشنبه ۵۹/۳/۷ ازساعت ۵ الی۸ بعداز ظهر که مصادف بامیلاد مولی‌الکونین حضرت‌علی‌ابن ابیطالب(ع) است درحسینیه توحید (شانجانیها) تهران میدان‌رشدیه حضوربهمرسانند

نمایندگان مدیران گروههای حج

سید محمد حسینی، سید محمد علی سادات غروی

آ-۱۱۹۵۵

آگهی از کویت
قابل توجه بازرگانان و واردکنندگان کالا
تجارتخانه حسین علی دشتی کویت دارای نمایندگی اغلب کمپانی‌ها و شرکتهای اروپائی وژاپونی در کویت میباشد و وارد کننده مستقیم کالای مورد نیاز شما از قبیل ماشین‌آلات- مواد ساختمانی- سیمان لوازم بهداشتی- مواد غذائی- لوازم منزل- چینی آلات لوازم برقی و سایر کالای مورد احتیاج و سفارشی شما را در اسرع وقت تهیه و حمل خواهد کرد، حسین علی دشتی صندوق پستی ۵۱ کویت تلگرافی فاضل کویت تلکس ۲۲۰۰ دشتی
تلفن ۴۲۵۲۵۹–۴۱۷۲۷۴–۵۱۷۱۷۷

شنبه‌ها دنیای ورزش

پس از سه روز بازدید از منطقه
استاندار کرمانشاهان پاکسازی اورامانات راموفقیت آمیز خواند

کرمانشاه - بهروز ماکویی استاندار کرمانشاهان پس‌از مسافرت سه‌روزه بمنطقه اورامانات‌بکرمانشاه‌بازگشت وی هنگام‌بازگشت‌به‌کرمانشاه عملیات پاکسازی منطقه «اورامانات» را از وجود عناصر ضد انقلاب‌و عوامل سرسپرده بعث عراق‌وافراد مسلح گروههای غیرمسئول موفقیت آمیز خواند.

بموجب خبر خبرگزاری پارس، استاندارکرمانشاهان در این سفر نیازمندیهای اهالی بخش باینگان ، پاوه و روستا های خانقاه را مورد بازدید و بررسی‌قرار داد وبا خلیفه علی رهبر

رهبر مذهبی باینگان : ما در رژیم سابق فرماندار را هم ندیده‌بودیم، چه رسد به استاندار

مذهبی اهالی باینگان در مورد مسائل این بخش به گفتگو نشست . رهبرمذهبی باینگان خلیفه علی دراین سابق فرماندار راهم ندیده بودیم چه رسد به استاندار، دیدار گفت: ما در رژیم ماانتظارداشتیم که در آزاد ساختن باینگان بین پنجاه تاصد نفر از اهالی کشته شوند ، اما باینگان آزاد شد و هیچکس از اهالی آسیب ندید و ما به سوگ هیچکس ننشستیم ،جاده‌ای که به باینگان ختم میشد توسط نیرو های‌ضدانقلاب مین‌گذاری شده بودو حتی تعدادی از احشام ما در برخورد با مین از بین رفت و این یک معجزه بود.

عمران وآبادی

یکی از اعضای مکتب قرآن اشاره کرد : این معجزه نیست که‌باینگان‌آزاد شد این اشکال ما استکه از قرآن دور شده‌ایم،زیرا قرآن بما میاموزد اگر خدا را یاری کنید او شما را یاری میکند اینکه بخش باینگان ششماه از عمران و آبادی عقب افتاد مقصر عزالدین و قاسملو هستند.

آنگاه مسائل منطقه و عمران باینگان مطرح شد و استاندار گفت : شما موظفید از جانب ما به روستاها بروید و به روستائیان قول دهید که هدف ما ایجاد جامعه توحیدی است .

در این سفر استاندار کرمانشاهان بهمراه فرماندار اورامانات و گروهی از پاسداران انقلاب اسلامی و پیشمرگان مسلمان کرد برای شناسایی مواضع نیروهای ضد انقلاب در نزدیکی روستای «نوریاب»، از توابع شهرستان پاوه به تپه‌های مشرف به این روستا رفتند و تا نزدیکی سنگرهای‌دشمن به پیش رفتند که براثر تیراندازی بسوی آنها یکی از پیشمرگان مسلمان کرد از ناحیه دست مجروح شد و دربیمارستان‌پاوه تحت‌درمان قرار گرفت .

استاندار کرمانشاهان قبل از ترک منطقه اورامانات ، نیازمندیهای اهالی روستای خانقاه را از جمله گسترش دبستان تا حد دبیرستان را مورد بررسی قرار داد و مقرر شد در این خصوص دفتر مهندسی استانداری اقدام کند.

رؤیت شیئی نورانی در آسمان بندرعباس

پدافند زمین به‌هوای نیروی‌دریایی بندر عباس نیمساعت بسوی شیئی نورانی آتش گشود

براساس اطلاعی که خبرگزاری پارس کسب کرده است : در ساعت ۲۳ و ۱۰ دقیقه‌پریشب یکشیئی‌نورانی روی «سایت» رادار نیروی دریائی بندرعباس دیده شده است .

بموجب این‌گزارش‌توسط پدافند زمین به‌هوا بمدت‌نیم ساعت بطرف‌آن‌آتش گشوده شد، ولی‌شیئی مزبور ناپدید گردید.

بنا بر همین گزارش در کمیسیونی که برای رسیدگی به این جریان و مقابله با خطرات احتمالی برای آینده در بندرعباس تشکیل شد ، فرماندهان پایگاههای هوائی ودریائی بندرعباس هماهنگی لازم را نموده و برای‌سایر ارگانهای مسلح منطقه دستورالعمل‌هائی‌تعیین‌کردند.

بجرم خرابکاری در خوزستان
۳ نفر تیرباران شدند

آبادان - خبرگزاری‌پارس

سه تن ازعوامل‌خرابکار در آبادان سحرگاه دیروزبه حکم دادگاه انقلاب اسلامی آبادان و خرمشهرتیرباران شدند.

در اطلاعیه‌ای‌که ازسوی دادستان انقلاب اسلامی آبادان وخرمشهرظهردیروز در اختیار خبرگزاری پارس قرار گرفت ، آمده است:در اوایل دومین بهار آزادی ملت مسلمان ایران شاهد حوادث ناگواری در منطقه خوزستان شد، این بار نیز دست جنایتکار امپریالیسم آمریکابوسیله سرسپردگان خون‌آشام خود به خون جوانان ما آغشته شد. در فروردین ماه ۵۹ ما شاهد سه انفجار و قتل بیش از پانزده تن و مجروح شدن ۱۰۸ تن از مردم نیکمان بودیم.

عاملین انفجار به همت سپاه‌پاسداران‌انقلاب‌اسلامی آبادان و همکاری مردم و عشایرمسلمان‌منطقه‌شناسائی و به دادگاه عدل اسلامی معرفی شدند. دادگاه انقلاب اسلامی آبادان روز شنبه ۵۹/۳/۳ با حضور عده‌ای از خانواده های شهدا و مجروحین تشکیل جلسه‌داد و پس از شور و بررسی رای خود را به این شرح صادر کرد:

● متهم ردیف اول - عبدالحسین دیراوی فرزند عبود به جرم شرکت مستقیم در سه انفجار بازار کویتی ها- بازار لبشط و خیابان امیری که باعث شهادت‌بیش از پانزده نفر ومجروح‌شدن ۱۰۸ نفر گردید ، ایجادرعب و وحشت و سلب امنیت عمومی - تردد غیر مجاز به کشور عراق و آوردن‌اسلحه و مواد منفجره جهت خرابکاری و اعتراف‌صریح، مفسد فی‌الارض و محارب‌با خدا شناخته شد و به‌اعدام محکوم گردید. متهم ردیف دوم عادل نجاتی به جرم شرکت در انفجار بازار کویتی ها و خیابان امیری که باعث زخمی شدن ۳۲ نفر و شهید شدن یکنفر و همچنین در انفجار خیابان امیری باعث‌کشته‌شدن‌هشت نفر و زخمی شدن ۳۶نفر شد، تردد غیر مجاز‌به‌کشور عراق ، آوردن اسلحه و مهمات و مواد منفجره‌جهت خرابکاری و ایجاد رعب و وحشت و سلب‌امنیت‌عمومی باتوجه به اعتراف صریح متهم‌مفسدفی‌الارض‌و‌محارب با خدا شناخته شد و به اعدام محکوم گردید.

● متهم ردیف سوم - عبدالزهرا احمدی‌پور بجرم شرکت در انفجار بازار کویتی‌ها ، تردد غیر مجاز به کشورعراق و آوردن اسلحه و مهمات و مواد منفجره جهت‌خرابکاری - ایجاد رعب و وحشت‌وسلب امنیت عمومی با توجه به اعترافات صریح ، مفسدفی- الارض و محارب با خداو رسول خدا شناخته شدو به اعدام محکوم گردید، که رای صادره سحرگاه دیروز به اجراء درامد.

دادگاه انقلاب اسلامی آبادان وخرمشهردراطلاعیه خود به عوامل خود فروخته بعث عراق هشدار داد که دست از اعمال جنایتکارانه خود برداشته در غیر این صورت‌به عذاب الهی محکوم خواهند شد.

دولت بعث عراق به رهبری صدام تکریتی بداند که با این اعمال جنایت‌پیشه خود نمی‌تواند خدشه‌ای‌به انقلاب و اراده آهنین ملت مسلمان ایران وارد کردهو بنابه حکم الهی مستضعفین عراق با قدرت الله بزودی رژیم پوسیده بعث عراق را به زباله دان تاریخ خواهند فرستاد.

محکومیت ۲ قاچاقچی

همدان - براساس رای دادگاه انقلاب اسلامی‌شهرستان همدان رضا رفیعی (فرزند رحمان) و سعید ممدوح(فرزند ابوالصمد) باتهام خریدوفروش و توزیع هروئین به ترتیب به دهسال و ۱۸ ماه حبس بـا احتساب ایام بازداشت‌محکوم شدند .

همچنین یدالله مسلمی(فرزند اسدالله) متهم ردیف سوم که بمدت محکومیتش‌در زندان‌بسر برده بود ، آزاد گردید .

انفجار در قصر شیرین

قصر شیرین - براثر یک انفجار در قصر شیرین ،شیشه های خانه‌ای شکست و بهیک دستگاه اتومبیل خساراتی‌وارد شد .

انفجار نیمه شب پریشب در منزل جعفر غروی واقع در قصر شیرین روی داد وتحقیق برای شناسایی عاملین انفجار ادامه دارد .

احضار مدیر داروخانه به‌دادگاه

چالوس - خبرنگار اطلاعات

دادستان انقلاب اسلامی نوشهر و چالوس اطلاعیه‌ای‌به شرح زیر انتشار داد :

بدینوسیله به شمس‌الله مصلحی مدیر سابق داروخانه «فیروز» نوشهر اخطار میشود کهظرف ده روز از تاریخ نشر ایـن اطلاعیه به دادسرای انقلاب نوشهر و چالوس مراجعه نماید .

در غیر اینصورت و درصورت انقضای مهلت مقرر ، دادگاه انقلاب اسلامی راسا اقدام خواهد کرد.

دادستان انقلاب اسلامی نوشهر و چالوس - محمدی

ادامه اخراج ایرانیان

کرمانشاه - با ورود ۱۲۷ نفر دیگر به خاک ایران ، جمع رانده‌شدگان از کشور عراق تا صبح دیروز به ۳۶ هزار و ۶۳۲ نفر رسید.

این عده از طریق مرز های‌مهران، دهلران‌و خسروی وارد ایران شده‌اند.

کشف تریاك و پول نقد

دلیجان- خبرنگاراطلاعات

ماموران پاسگاه ژاندارمری دلیجان در بازرسی از داخل پیکان‌شماره ۸۶۲۱۶تهران- د در جاده قم - اصفهان ، موفق به کشف یک‌کیلو و ۹۲۰ گرم تریاک لول و مبلغ ۵۴ هزار و ۷۰۰ تومان وجه نقد شدند.

سید محمود زوارمطباطبایی راننده و غلامرضا، سنگ تراش - اهل قم - سرنشین پیکان‌توسط ماموران‌دستگیر شدند.

اطلاعیه هیات پاکسازی استان اصفهان

اصفهان - خبرنگاراطلاعات

هیات پاکسازی اعزامی از مرکز بمنظور پیشبردامر پاکسازی در ادارات استان اصفهان ، اطلاعیه زیر را انتشار داد :

در اجرای‌خواست عموم مردم مسلمان و انقلابی کشور و تائید شورای انقلاب اسلامی در جهت پاکسازی و سالم سازی ادارات و سازمانهای‌دولتی و ایجاد محیط مساعدبرای رشد نهاد های انقلاب در سازمانها و ادارات مذکور هم اکنون هیاتی برای‌انجام این مهم‌در اداره کل امور اقتصاد و دارائی استان اصفهان مستقر میباشد.تمنی دارد اهالی محترم هرگونه اطلاعی در خصوص : ۱- جرایم سیاسی و نظامی (خیانت ، توطئه، همکاری نزدیک با ساواک علیه‌مردم، جاسوسی ، کارشکنی و نظائر آن)، ۲- جرائم مالی و اداری‌و انضباطی(دزدی، ارتشاء، اختلاس، تمرد ، کمکاری، تعلل ونظائر آن). ۳- جرایم و مفاسد اخلاقی در حد تجاهر و اشتهار . همچنین در باره کارکنان اداره کل امور اقتصادی و دارائی استان اصفهان اطلاعاتی‌دارند هرچه‌سریعتر و کتبا ، باقید نام و نشان فرستنده تسلیم دفتر هیات مذکور به نشانی اصفهان، اداره کل امور اقتصادی و دارائی استان‌اصفهان‌نموده و رسید دریافت دارند.

یکصد هزار نفر از بیکاران ایلام مشغول بکار میشوند

ایلام - بااجرای طرحی کهاز سوی واحد شرکت‌های بنیاد مستضعفین مرکز بمنظور احیای صنایع سنتی و دستی روستائیان تهیه‌شده است حدود یکصد هزار نفراز اهالی روستاهای استان ایلام کـه‌در برخی از فصول بیکار هستند، بکار مشغول میشوند.

سرپرست بنیاد مستضعفین استان ایلام با اعلام این مطلب در گفتگوئی باخبرنگار خبرگزاری پارس گفت :این طرح که بمنظور جلوگیری از بیکاری روستائیان وافزایش درآمد آنهاو نیز احیای صنایع سنتی و دستی است، دراستان های ایلام‌و استان‌های خراسان، آذربایجان و کرمان پیاده خواهدشد.

وی‌افزود:بااستفاده ازاین طرح‌که سرگرم بررسی چگونگی اجرای‌آن هستیم کارهای مربوط به پشم‌شوئی، نخ‌ریسی‌ و جاجیم‌بافی، گلیم‌بافی و دیگر صنایع سنتی ودستی وسیله روستائیان انجام خواهدشد.

سرپرست بنیاد درباره فعالیت‌های بنیاد مستضعفین گفت :طی سه‌ماه گذشته حدود هشت میلیون ریال به‌افراد مستضعف ازطریق کمك هزینه وام ازدواج وام کسب‌پرداخت شده‌است و نیزطی یک‌ماه گذشته باهمکاری جهاد سازندگی حدود ۲۰ کامیون لباس،مواد غذائی و پتوبین روستائیان مستضعف توزیع‌شده‌است.

سرپرست بنیاد بااشاره‌به همکاریهای همه‌جانبه‌استاندار ایلام برای پیشرفت اهداف این بنیادگفت ازطرف استانداری ایلام‌علاوه بر کمکهای چشمگیر مالی تعداد ۱۵نفر دیپلمه و ۱دستگاه اتومبیل برای شناسائی مستضعفین وایجادتسهیلات کار دراختیاراین بنیادقرار گرفته‌است.

محاکمه رئیس دفتر فاطمه پهلوی

آمل - محاکمه رئیس‌دفتر فاطمه پهلوی خواهر شاه خائن در دادگاه انقلاب اسلامی شهرستان آمل آغاز شد .

نخستین جلسه محاکمه سرهنگ زین‌العابدین شکرایی رئیس‌دفترسابق فاطمه‌پهلوی خواهر شاه مخلوع به‌اتهام شرکت در کشتار روستای «معلم‌کلا»مازندران و همچنین تجاوز به حقوق کشاورزان و روستائیان و نیز حفظ منافع رژیم کثیف پهلوی ، تشکیل شد.

ادامه محاکمه نامبرده در دادگاه انقلاب اسلامی آمل به پنجشنبه همین‌هفته‌موکول گردیده است.

مصادره اموال روحانی‌نمای ثروتمند

ملایر - براساس حکم صادره از سوی حجت - الاسلام شیخ‌صادق‌خلخالی، اموال یکی‌از روحانی‌نمایان شهرستان ملایربنام حاج شیخ باقر محسنی به نفع مستضعفین مصادره شد . شیخ باقر محسنی که در حال حاضر فراری است بزرگترین سرمایه دارملایر محسوب میشد.

صدور این حکم‌درجریان سفرحجت‌الاسلام خلخالی برای دستگیری قاچاقچیان به ملایر صورت گرفت.

رهنمودهای آیت‌الله العظمی مرعشی‌نجفی به نمایندگان مجلس شورای اسلامی

قم - از سوی مرجع عالیقدر حضرت آیت‌الله‌العظمی آقای سید شهاب‌الدین مرعشی نجفی مدظله العالی در رابطه باگشایش مجلس شورای اسلامی بیانیه‌ای بشرح زیر انتشار یافت :

بسم‌الله الرحمن الرحیم

هو الذی ایدک بنصره و بالمومنین والفین قلوبهم

ملت مسلمان ما رشد دینی و سیاسی خود را پس از انقلاب بزرگ و اعجاب انگیز خود با موفقیت در رفراندوم های مکرر در تمام مراحل پایه گذاری حکومت جمهوری‌اسلامی که در مدت کوتاهی انجام گرفت ،بثبوت رسانید و آخرین مرحله را نیز که انتخاب نمایندگان خود برای مجلس شورای اسلامی بود بخوبی برگزار کرد . من این موفقیت های بزرگ را بدینوسیله بملت شریف و مبارز ایران تبریک گفته وپیش از افتتاح مجلس سخنی‌ چندبا نمایندگان محترم دارم ، شمای نمایندگان عزیزم ملت ،دراین مقطع زمان که دوران پایه‌ریزی اساس تشکیلات حکومت جمهوری اسلامی بسر آمده و جای خود رابباید به دوران انقلاب در سازمان های دولتی وتحول سازمان های طاغوتی به سازمان های اسلامی بدهد ،مسئولیت عظیمی در برابر اسلام برعهده دارید ، بایستی در برابر این مسئولیت بزرگ با کمال شهامت بدون واهمه از فرهنگ های غربی که در تاروپود سازمان های دولتی ما نفوذ یافته درتمام نهادهای غیر اسلامی این سازمانهای طاغوتی براساس‌قوانین راقیه اسلام دست به تغییرات بنیادی بزنید و در تمام بخش‌های دولتی قوانین اسلامی تصویب نموده و الگوی اسلامی آنرا بدست مسئولین اجرائی بسپارید ، در پیکره حکومت اسلامی نباید کوچکترین آثار خلاف شرع باقی بماند و باید در تمامی دستگاه های دولتی انقلاب اسلامی بمرحله عمل درآید ، شما نمایندگان محترم که از طرف بیش از شصت هزار شهید اسلام رسالت دارید احکام اسلام را دقیقا موبمو در تمام سازمانهای این کشور حکمفرما سازید از هم‌اکنون خود را آماده کنید که پس از افتتاح مجلس هرکدام بعنوان یک سرباز مجاهد اسلام در عرصه سیاست خارجی و داخلی با عوامل ضد انقلاب اسلامی کموسیله قدرت های شرق و غرب و صهیونیزم بین‌المللی تغذیه میشوند به جهاد بپردازید ، شما آنچنان نیرومندید که نیروی ملتی بپاخاسته در شما تجلی کرده است و شما دست انقلابی ملت هستید که چشم پرانتظارش بشما دوخته شده است . نخستین مجلس شورای اسلامی ایران سنگ زیربنای دوره های بعدی است . در تصویب قوانین عموما و در تصویب متمم قانون اساسی خصوصا ، باید کوچکترین انحرافی از اسلام عزیز و مکتب پربار اهل بیت سلام‌الله علیهم که هدف انقلاب این ملت است بوجود نیاید، شما نماینده تلاشها و مبارزات تحمل رنج،وتعب و جانبازی های ملت مسلمان ستمدیده این آب و خاک هستید .

بانگ الله‌اکبر این ملت شما را بسوی مجلس روانه کرده است ، شما پاسدار اسلام و نگهبان الله‌اکبر هستید - بایستی با فداکاری از اختلاف سلیقه‌های شخصی صرفنظر نموده و با اتحاد کامل از حقوق حقه ملت در برابر دشمنان داخلی و خارجی دفاع کنید . نگذارید خود فروختگان سیاست ابرقدرت های غرب یا شرق را براین کشور تحمیل کنند ، امید است برای استقرار نظم و امنیت کامل در سرتاسر کشور و تامین نیازهای جامعه ورفاه عمومی و تهیه‌کار و مسکن برای محتاجان و توسعه کشاورزی و صنعت و تقویت عموم دستگاه های اقتصادی کشور هم قدم بامصادر امور سعی و کوشش‌نمائید. از خدای بزرگ توفیق شما عزیزان را در راه خدمت باسلام ومذهب اهل‌بیت عصمت و طهارت علیهم‌السلام و ملت عزیز ایران مسئلت مینمائیم .

وسلام علیکم و رحمت‌الله و برکاته

دهم رجب ۱۴۰۰ قم - شهاب‌الدین الحسینی المرعشی النجفی

آیت‌الله خلخالی :
اموال قاچاقچیان روستای «جوزان» صرف عمران این روستا میشود

ملایر - بگزارش‌خبرنگار خبرگزاری پارس هزاران نفر از طبقات مختلف مردم شهرستان ملایر در اجتماعی اعلام پشتیبانی از عمل‌قاطعانه و انقلابی حجت‌الاسلام‌صادق خلخالی درمورد مبارزه با قاچاقچیان دست به‌تظاهرات زدند، راهپیمایان نخست در مسجد حسینیه‌خان، گردآمدند و پس از عبور از خیابان شهدا و امیرکبیر ، مقابل ساختمان سپاه پاسداران انقلاب اسلامی اجتماع کردند.

در این گردهمائی آیت‌الله خلخالی سخنانی ایراد کرد و خطاب به اهالی «جوزان» ملایر و دیگر روستاهائی که سازنده و صادرکننده مواد مخدر هستند گفت: این شما هستیدکه‌باید قاچاقچیان را دستگیر کنید و به‌مجازات برسانید و سپاه پاسداران - ژاندارمری و یا شهربانی موظف هستند کـه همیشه دنبال قاچاقچیان باشند، این خود شما هستید که باید همیشه مثل یک نظامی‌باشید. خلخالی گفت : ما اموال قاچاقچیان‌روستای‌جوزان‌ را به‌نفع‌همین روستامصادره میکنیم تا زیر نظر جهاد سازندگی ملایر مصرف‌شود.

قاچاقچی کرمانی به حبس ابد محکومیت یافت

کرمان - دادگاه انقلاب اسلامی‌کرمان‌پس‌از رسیدگی بپرونده عده‌ای‌ازقاچاقچیان مواد مخدر حکم صادره در مورد آنان را بدین شرح اعلام کرد:

سیدکمال‌الدین جهرمی‌پور فرزند سید جلال و حمید کارگرزاده فرزند غلامرضا به ترتیب به حبس ابد و ۵ سال زندان محکوم شدند.

محمدرضا مولازاده‌فرزند ماشاءالله و یدالله آقاخانی فرزند محمد هریک محکوم به ۵ سال زندان و ۵۰ ضربه شلاق- محمدرضا بدرآبادی فرزند رضا و عباس محمد رمضانی فرزند محمد هریک محکوم به ۳ سال زندان - مراد دهقانی فرزند محمد به جرم مباشرت در پرداخت رشوه به ۶ ماه حبس و منصور خسرومنش فرزند محمدعلی درجه‌دار شهربانی کرمان بجرم گرفتن رشوه ، دادگاه وی را جهت ادامه خدمت صالح ندانست وحکم بازنشسته شدن او راصادر کرد- احمد کریمی فرزند حیدرعلی و سیدرضاموسوی فرزند محمد حسین به‌ترتیب به ۱۵سال و ۵ سال زندان محکوم شدند.

محمود میرنجفی‌زاده‌فرزند ماشاءالله درجه‌دار ارتش به جرم ارتکاب اعمال نامشروع به ۳۰ ضربه شلاق محکوم شد. جواد ندیمی محکوم به حبس ابد - علی ایرانمنش محکوم به ۱۲۰ ضربه شلاق در سه نوبت - بتول‌عباسی پور فرزند عزیزالله و رضا طنحی فرزند نعمت‌الله و حسین‌پوردهقانی فرزندعباس بجرم معاشرت نامشروع هریک، به ۳۰ ضربه شلاق‌و حسن احتیاط فرزند حمید محکوم به ۵ سال زندان.

دادگاه انقلاب اسلامی کرمان همچنین حمید عقابی سجاد یرا که قبلا به ۷سال زندان محکوم نموده بود با توجه به عدم اثبات ادعای خود نسبت به احمد جسینی دادگاه گناه وی را محرز دانست و نامبرده را به ۱۰ سال زندان محکوم کرد.

بمناسبت میلاد حضرت امیرالمومنین (ع)
۵ زندانی در آمل آزاد می‌شوند

آمل - خبرنگار اطلاعات

۵ تن از محکومین دادگاه انقلاب اسلامی آمل‌بنابه‌پیشنهاد آقای فرجی‌آزاددادستان‌انقلاب اسلامی این‌شهر و موافقت دادستان کل انقلاب در روز ۱۳ رجب میلاد حضرت امیرالمومنین (ع) با استفاده‌از فرمان عفو عمومی امام خمینی از زندان آزاد خواهند شد .

اسامی‌این‌عده عبارتست‌از: رحمت‌الله دانشوری‌رئیس‌حزب منحله رستاخیز آمل ، محمد ابراهیم خسروی نیا، گروهبان رمضان حسین‌زاده ، ستوان بهمن قاسمی و حسین محمد- علی‌پور .

بیانیه جهاد سازندگی اراک :
از حمله به ستاد گروهها بپرهیزید

اراک - خبرنگار اطلاعات

درپی درگیری های هفته گذشته اراک که در جریان‌آن به‌دفتر گروهها و سازمان های سیاسی تعرض شد،جهاد سازندگی استان اراک بیانیه‌ای صادر کرد وطی آن درگیری های مذکور رامحکوم ساخت.

درقسمتی از این بیانیه آمده است :

در هنگامیکه امام فریاد بر- می‌آورد «همه باهم» ، عده‌ای این‌چنین بی‌شرمانه و وقیحانه درمقابل هم می‌ایستند .وسنگر میسازند و از هیچ و پوچ همه چیز بوجود می‌آورند. درچند روزگذشته شاهد درگیری‌هایی بودیم بین عده‌ای که همواره آگاهانه یاناآگاهانه برانقلاب و اسلام بنام دفاع از انقلاب و اسلام ضربه وارد میسازند ، حیثیت عمومی و نظم شهر را با عناوین پوچ و توخالی‌بنام طرفداری از اسلام و خلق اینچنین وقیحانه برهم زده‌اند . وآن چنان رودرروی‌هم ایستاده‌اند کهگوئی فتح خیبر میکنند .در این بیانیه همچنین آمده‌است:در حالیکه امام‌و رئیس‌جمهور بارها فریاد برمی‌آورند امسال سال امنیت است ، ازحملات بگروهها و ستاد های آنان شدیدا بپرهیزید که در این درگیری ها جز بسود امریکا و ایادیش بیش نیست‌چه‌سازمان و یاافرادی مسئول‌جلوگیری از وقوع اینگونه اعمال می - باشند، چرا دادستان شهر اقدامات لازم را جهت‌دستگیری این عوامل فتنه و اختلاف‌افکنی‌ نماید ؟مگر مسئول امنیت شهر نیست ؟ برادران پاسدارمان بدانند باید در پاسداری از انقلاب منتظر این و آن‌نباشند و در حفظ و پاسداری‌ازانقلاب بیش‌ازپیش کوشش و جدیت کنند . ما ضمن محکوم کردن این گونه اعمال ضد اسلامی و ضد انقلابی خواستاریم که عاملین اینگونه حوادث دستگیر و مجازات شوند وبه مردم معرفی گردند.

اعلام جرم سپاه‌پاسداران اصفهان

اصفهان - بدنبال تحصن و تجمع خانواده های زندانیان سیاسی اصفهان درمنزل‌حضرت آیت‌الله خادمی ، اطلاعیه‌ای از سوی سپاه پاسداران انقلاب اسلامی این شهر انتشار یافت.

در قسمتی از این اطلاعیه آمده است :

ایا ساواکی ها و عوامل شاه خائن که در رژیم گذشته هر شب و هر روز ضربه بر خانواده های‌مذهبی از کودک فقیر تا پیر مرد خمیده می - انداختند و باوسایل ساواک دهان حق گویان را می‌بستند چگونه به خود اجازه میدهند با وقیحانه‌ترین شکل در منزل حضرت آیت‌الله‌خادمی خانه‌ای که تحصن تاریخی اصفهان در آن بود و خون شهید درآن ریخته شده است بنشینند و چنان پرروئی کنند که همه را شرم آید .

در بخش دیگری از این اطلاعیه گفته شده که از سوی سپاه پاسداران اصفهان اعلام جرمی علیه این خانواده ها و نوشته های انان بدادستان انقلاب تسلیم شده است .

انتقاد آیت‌الله مکارم شیرازی از رادیو تلویزیون مرکز اصفهان

اصفهان - آیت‌الله مکارم شیرازی‌با ارسال تلگرامی‌برای سرپرست‌رادیو تلویزیون‌مرکز اصفهان و آیت‌الله خادمی ، از نحوه کار رادیو تلویزیون اصفهان انتقاد کرد.

دراین تلگرام آمده‌است: کرارا از اصفهان بمن خبر داده‌اند که بعضی از افراد دروغگو و از خدا بی خبر با استفاده از این وسیله عمومی که از بیت‌المال ملت تاسیس شده ، بنفع اغراض شوم خوداستفاده میکنند و کرارا پشت سر من به دروغ پردازی برخاسته‌اند. کدام وجدان وشرف اجازه میدهد که در غیب من و یا کسی ، اینهمه دروغ بگویند و در کجای دنیا معمول است که یکجانبه اینگونه وسائل را در اختیار افراد بگذارند .

در این تلگرام همچنین‌آمده است :

من نمیدانم آیااصفهان‌مملکت مستقلی است و آیا قوانین و مقررات رادیو تلویزیون آن با همه مناطق این کشور فرق دارد ؟

تاکی باید مردم مسلمان و غیور اصفهان بنشینند و این وضع نابسامان را ببینند ؟آیا آنها فکر میکنند با این صحنه سازیها میتوانند خونهای بی گناهی را که ریخته شده،پایمال کنند و یا احکام خلافی را که در دادگاه ها صادر کرده‌اندبه طاق فراموشی بزنند و برای همیشه مردم مسلمان این شهر پیشگام انقلاب را در بی خبری نگهدارند .

چرا حداقل با من تماس نمیگیرید که جواب مرابشنوید و همراه با سئوال‌دیگران طرح سازید .

من از شما سرپرست رادیو تلویزیون اصفهان میخواهم که متن این تلگرام را ازرادیو تلویزیون پخش کنید تا لااقل جبران کمی از بسیار شود و به گوشه‌ای از انتظارات مردم پاسخ گفته شود.

قم - حوزه علمیه - ناصر مکارم شیرازی .

بخاطر خارج کردن گوشت از کشور
قصاب یك میلیون ریال جریمه پرداخت

بوشهر - امور صنفی هیات مبارزه با گرانفروشی بوشهر یکی از قصابان این شهر بنام اسماعیل تقی نژاد را باتهام خارج کردن گوشت از کشور به پرداخت یک میلیون ریال جزای نقدی محکوم‌کرد ، «امور صنفی» همچنین چند تن‌از کسبه بوشهر را به علت گرانفروشی جمعا به ۱۴۲ هزار ریال‌جریمه نقدی محکوم کرد .

این عده عبارتند از : احمد شیروانی و محمد شریفی (نانوا) ، غلامرضا اکرش (قصاب) ، محمد علی الفت (اغذیه فروش) ، فرازمند (سرپرست‌شرکت تعاونی‌صیادان بوشهر) ، قاسم پالیزبان وحیدر رضوانی (مرغ فروش) .

قیمت گوشت در ایلام به‌کیلویی ۴۵۰ ریال کاهش یافت

ایلام - بگزارش خبرگزاری پارس بمنظورتعدیل‌قیمت‌گوشت جلسه‌ای‌باحضور فرماندارایلام و باشرکت کلیه قصابان درمحل فرمانداری تشکیل شد و پس از بحث و تبادل نظر مقرر گردید که قصاب ها گوشت را از قرار هرکیلو ۴۵۰ ریال در اختیار مردم بگذارند.

در حال حاضر قیمت‌گوشت درایلام بین ۵۰۰ تا ۵۵۰ ریال بفروش میرسد .

۱۹۰ نفر در ادارات آذربایجانشرقی پاکسازی شدند

تبریز - خبرگزاری پارس

میرزائی سرپرست هیئت پاکسازی ادارات استان آذربایجان شرقی بعد از ظهر دیروز در یک مصاحبه با خبرگزاری پارس مرکز تبریز ، نقطه نظر های خود را در مورد پاک سازی ادارات‌دولتی بیان‌داشت و گفت : این هیئت از اواسط بهمن ماه ۱۳۵۸ بطور مستمر فعالیت خود را در تبریز آغاز کرده و تاکنون دراغلب‌ادارات کار پاک سازی به پایان‌رسیده و در برخی دیگر در شرف اتمام است ، وی تاکید کرد که این پاکسازی در توانیر منطقه شمال غرب پانزده نفر، در سازمان‌آب و برق‌آذربایجان نوزده نفر ، دفتر برنامه و بودجه هشت نفر ، درادارات کل کشاورزی و تعاون عمران و روستاها چهارده نفر و آب و مشروب تبریز یازده نفر معلق شده‌اند و در کارخانه ماشین سازی تبریز چهل و هشت نفر پاکسازی و در سطح مدیران عامل شرکت های پمپیران - لیفت تراکسازی - کمپیدو و ماشین سازی تبریز نیز چهار نفر بر کنار شده‌اند ،سرپرست هیئت پاکسازی ادارات استان آذربایجان شرقی در ادامه گفتگوی خود افزود : درباره این عده ازکارکنان و کارمندان بصورت اخراجی یا بازنشسته و یا بازخرید اقدام شده است.

پاکسازی ادارات

وی گفت : در سطح استان ۳۶ کمیسیون داریم که‌پرونده های ادارات ذکر شده در این کمیسیون ها مورد بررسی‌قرار گرفته و درباره بقیه ادارات‌از جمله فرهنگ وهنر و مسکن‌وشهر سازی و آموزش و پرورش اولین مرحله تحقیقات آغاز گردیده و تا چند روز دیگر نتیجه اعلام خواهد شد و کار ادارات مذکور در هیئت پاک سازی به اتمام رسیده و برای ابلاغ و تایید وزارتخانه های مربوطه ارسال شده است .

آقای‌میرزائی سرپرست‌هیئت پاکسازی ادارات آذربایجان شرقی به خبرنگار خبرگزاری پارس مرکز تبریز گفت : در این زمینه پنجاه و شش اداره و کارخانه تولیدی و صنعتی نیز برحسب اولویت پاکسازی خواهد شد .

بگزارش خبرگزاری پارس، هیئت پاکسازی ادارات استان آذربایجان شرقی تا شهریور ماه امسال فرصت دارند که تمام ادارات دولتی را در این منطقه مورد پاکسازی قرار دهند ، ولی‌بعقیده سرپرست‌این هیئت ممکن است‌پس‌از گشایش مجلس شورایملی اسلامی این مدت تمدید شود، چون برای پاکسازی بنیادی ادارات فرصت بیشتر لازم است . سرپرست هیئت پاکسازی ادارات آذربایجان شرقی در ادامه مصاحبه خود با خبرنگار خبرگزاری پارس اظهارداشت: بطور کلی ما یک هدف کلی را دنبال میکنیم و آن سالم کردن و فعال کردن و خلاق کردن محیط ادارات دولتی استو این پاکسازی قدم اولی است در راه انقلاب اداری و انقلاب در مفهوم تصمیم فرهنگ‌اسلامی است و کسانی که دارای‌خلاف مالی - سیاسی اداری و اخلاقی باشند مشمول پاکسازی قرار میگیرند و باید ادارات را از وجود این عناصر پاکساخت.

وی برای هرکدام از این‌جرایم ابعادی قائل شد و افزود : خلاف اداری ابعاد وسیعی‌دارد که شامل تمرد - کم کاری - اخلال - خلاف سیاسی - توطئه - ساواکی‌بودن‌و خلاف ملی - اختلاس - رشوه و سوء استفاده میشود که مشمول پاکسازی است سرپرست هیئت پاکسازی استان آذربایجان شرقی در این گفتگو پیامی‌برای کارمندان دولت فرستاد وطی آن اظهار داشت : کارمندان ادارات باید امروزبه این‌مسئله توجه داشته باشند انقلاب را نمیشود هرلحظه عوض کردو انقلاب نوئی به وجودآورد انقلابی که به قیمت خون‌دهها هزار نفر بوجود آمده بایدآن را محفوظ نگهداشت و تداوم و استمرار این انقلاب‌بتصمیم فرهنگیان بستگی دارد .

همکاری با هیات

همکاری با هیات

سرپرست پاکسازی ادارات آذربایجان شرقی افزود ؛ نود در صدادارات آذربایجان‌شرقی ظاهرا، از حزب منحله خلق مسلمان پشتیبانی کرده، درحالی که نود در صد کارمندان مخالف آن جریان بوده‌اند و، باید این وضع دگرگون شود و ادارات بصورتی در بیایندکه در خدمت انقلاب باشند و کارمندان‌دولت وکارخانجات‌با کار و تولید بیشتر به مقابله‌با امپریالیسم آمریکا بروند و خود سازنده‌وسایل باشند و متعهد باشند و بجای شعاربه عمل فکر کنند ، آمریکا ازشعار ما نمیترسد بلکه از تلاش و کوشش ما میترسد .

وی با اشاره به کمکاری در ادارات گفت : باید کارمندان خرابه‌ای را که رژیم سابق‌برای ما به ارث گذاشته است آباد کنند و پیامهای امام را درمورد کار ملاک عمل قرار دهند .

آقای میرزائی در پایان این گفتگو از کلیه نهاد های انقلابی منطقه خواست که بـا هیئت پاکسازی همکاری داشته باشند تااین هیئت وظیفه‌شرعی و ملی خویش را در ایجاد محیط سالم در ادارات دولتی به کمال برساند .

وی از هیئت‌دولت خواست که در اعزام مدیران کل به [illegible] استانها نهایت دقت را بنمایند تا افراد کم تجربه بعنوان‌مدیر کل در مسیر انقلاب سدی‌ایجاد نکنند .

در بندر گناوه
٤ خرمن گندم وجو سوخت

بوشهر - چهار خرمن گندم و جو درآتش‌سوخت. به گزارش خبرگزاری‌پارس چند شب قبل چهار خرمن گندم و جو در روستای «بقعه» از توابع بندر گناوه به آتش کشیده شد، دراین آتش سوزی‌خرمنهاسوخت و گفته میشود شخصی که به چنین اقدامی مبادرت کرده شناسائی شده و هم‌اکنون ماموریـن انتظامی تحت تعقیب وی هستند .

بخشدار گناوه در مورداین آتش سوزی گفت : این خرمنها چهارشنبه شب‌هفته گذشته‌آتش گرفته‌و‌چنانچه عمدی باشد تنها بر سر اختلافات محلی است و در غیر اینصورت بطور اتفاقی و از روی‌سهل انگاری‌آتش گرفته‌اند. از سوی دیگر مدیر کل کشاورزی استان بوشهر نیزاعلام‌کرد :حدود سی هکتار از گندمزار های بخش «اهرم» در یک آتش سوزی از بین رفت.

وی اضافه کرد: این‌آتش سوزی به هنگام برداشت محصول بوسیله کمباین و براثر جرقه آتش صورت گرفت و بطوراتفاقی‌بوقوع پیوسته است .

شروع دومین دوره ترمهای بهار در
انستیتو رودکی
مرکز آموزش مکالمه انگلیسی
روز های زوج ۱۰ خرداد
روز های فرد ۲۷ خرداد
رودکی مطهری بین مصدق و نادرشاه .
تلفن ۸۹۱۳۶۶

دو دستگاه دیزل ژنراتور دورمن ۱۵۰۰ دور هر یك بقدرت ۲۴۵ کاوا باژنراتور (آ.ا.گ.) و تابلو کنترل های مربوطه بفروش میرسد
تلفن ۳۲۸۲۹۸

قفسه بندی و تجهیزات
سوپر مارکت و فروشگاهها
از تولید به مصرف
شرکت تکنوکایمر تهران ۸۵۷۸۳۳
کرمانشاه ۹۲۸۸۲ مشهد ۶۱۱۵۹

شرکت سهامی آلومینیوم ایران
شرکت سهامی الومینیوم ایران تعدادزیادی چانل واشروسیفون صنعتی ریخته‌گری برای مکش فلز مذاب نیاز دارد .از کلیه کارگاههائی که دارای تسهیلات و تجربه‌ی لازم برای ریختن سیفونها وچانل واشر میباشند دعوت‌میشودکه از تاریخ نشر این آگهی حداکثر تا تاریخ دهم خرداد ماه ۱۳۵۹ برای دریافت نقشه، ملاحظه قالب و نمونه‌وکسب اطلاعات بیشتر به نشانی زیر مراجعه‌کنند.
اراک - کیلومتر ۶ جاده قم- اداره خریدایرالکو
شرکت سهامی آلومینیوم‌ایران پیشنهادات‌را بررسی و دررد یاقبول هر یک از پیشنهادات مجاز خواهد بود .
شرکت سهامی آلومینیوم ایران‌ـ‌اراک

خوزستان را میتوان انبار غله ایران کرد

حاج سید محمد علی ترابی الموسوی

بعقیده بنده یکی از راه های مهم پیشرفت انقلاب اینست که به حاصلخیزترین زمین های زراعتی و زیباترین مناظر سرزمین‌های ایران (خوزستان) که تقریبا در یک هزار سال قبل به امر یکی از خلفای بنی عباس، سد های رودخانه های ان ویران شد و درنتیجه اراضی این خطه بایرولم‌یزرع گردید، توجه شود تا تمام مایحتاج مردم ایران از این‌یک استان تامین گردد.

در خوزستان زمین هـای مسطح و وسیع‌ورودخانه‌های بزرگ وجود دارد که در تمام طول سال آب آنها به خلیج فارس میریزدویکی ازبزرگترین رودخانه های این استان «کارون»، است که از «کهرنگ» در نزدیک اصفهان سرچشمه میگیرد و پس از گذشتن از شهر های شوشتر، اهواز و خرمشهر بدریا میریزد. این رودخانه در شوشتر دو شعبه میشود که یکی بنام کارون و دیگری بنام «شطیط» معروف شده است.

این دو شعبه در بند قیر ۴۲ کیلو متری اهواز به هم‌متصل میشوند.

رودخانه کارون از بندمیزان شوشتر شروع میشود و در نیم کیلو متری به سد «بلیتی» میرسد و تشکیل چند آبشارمهم میدهد که با نصب مولد برق روی آنها، تولید برق میکند. در ۲۴ کیلو متری این سدی بوده به نام «درخزینه» کهزمین های دو طرف را آبیاری می‌کرده است. این رودخانه و در چهل کیلو متری دربند قیر، با رودخانه شطیط‌یکی‌میشود. ضمنا در بندقیر (ملاثانی) سد مهم دیگری بوده است که تجدید بنای آن خرج زیادی ندارد.

رودخانه دیگر این استان، کرخه است که از کوهسار جاری میشود و در زمین های مسطح حدود صد و بیست‌کیلو متر گذشته به دریاچه بزرگ بنام هورالعظیم میریزد.

حسب‌الامر مرحوم مصدق، سدی بر روی آن بستند کـه بواسطه خیانت مهندسین یا مغرضین‌وجود دست اجانب، این سد در محلی ساخته شد که مجرای نهر آب منشعب از این سد به شنزار میریزد و بزمین فرو میرود بی آن که نتیجه کشاورزی از آن گرفته شود.

دریاچه هورالعظیم که در مغرب خوزستان واقع شده از یک طرف بدشت میشان و از طرف دیگر به عماره (یکی از شهر های عراق بین بصره و بغداد) و به رودخانه دجله متصل است و طول آن‌تخمینا ششصد کیلو متر است، لیکن عرض آن برینده معلوم نیست، معهذا اگر تلمبه‌ی‌بران سوار شود از آب شیرین‌وگوارای آن میتوان اراضی بسیاری را مشروب کرد، و حتی اگر بنود نهرهائی از ان بطرف جنوب، یا شرق احداث نمود (بطول یکصد و پنجاه کیلو متر) زمین های دو طرف را بخوبی ابیاری مینماید.

در این منطقه رودخانه‌دیگری هست که از کوهسار ایل بختیاری سرچشمه میگیرد و از طریق شهر را مهرمز به جلگه سرازیر شده از خلف آبادمی‌گذرد و به دریاچه شادگـان میریزد.

خلاصه در خوزستان، نهر های آب و چشمه هایی کمبا نیروی برق در شبانه روز کار بکند نیز وجود دارد که ذکر نام آنها باعث تطویل کـلام میشود.

بهرحال خوزستان سالی‌دو مرتبه محصول میدهد (محصول پائیزه و بهاره) که برای‌تجدید عمران منطقه باید زمین و آب به زارعین بطور رایگان داد.

در آنجا بایستی بهداشت، فرهنگ، نیروی برق، جاده و وسائل کشت و زرع تامین نمود تا زارعین. با اسایش بتوانند اراضی را آباد کنند و ملت را از هلاکت و احتیاج به اجانب نجات دهند.

علاوه بر روخانه‌هائی که نام آنها برده شد، رودخانه های دیگری نیز در شرق خوزستان وجود دارد که مشخصات آنها، ذیلا ذکر می‌شود.

اول: رودخانه جراحی که بسیار مهم است وچندین سد بزرگ برروی آن‌وجود داشتـــه است. آب این رودخانه در نزدیکی‌ماهشهر در صحرا پخش شده بزمین فرومی‌رود. با بهره‌گیری‌از این رودخانه می‌توان‌صدها کیلومتر زمین را زیر کشت نیشکر و چغندر و برنج‌برد و بدین وسیله نیاز مـردم ایران را در این مـورد برطرف ساخت.

دوم رودخانه‌ثوره، سوم خیرآباد، چهارم‌ماروی‌جیران، پنجم ماروی چهسیاه، ششم ماروی نظامی و بالاخره‌هفتم ماروی زهـره که در نزدیکی بی‌بی حکیمه واقع شده است.

آب این رودخانه‌ها در خلیج می‌ریزد و با آبشور دریامخلوط میشود. برروی این‌رودخانه‌ها سدهای‌مهمی بوده که هزارها کیلومتر زمین‌های وسیع و مسطح را آبیاری میکرده است.

پرونده‌های زیادی (۱۰۴ پرونده) از طرف مهندسین المانی و بلژیکی‌وفرانسوی و ایرانی که میلیون‌هاتومان خرج آنها شده تنظیم گردیده که در هریک از آنها بیش از صد منطقه محل کشت نیشکر و بیش از صد منطقه محل کشت برنج و بیش از صد منطقه محل کشت گندم و همچنین پنبه و صدهـا منطقه محل تاسیس باغ و بوستان و درختکاری و میلیون‌ها نخـل خرما و صدها ده و آبادی بـرای زندگانی روستائیان و تعیین جاده‌ها و پل‌ها (برای ایاب و ذهاب قافله) ترسیم شده که زندگی حداقل دومیلیون (از دو میلیون الی پنـج میلیـون) زارع را دربر می‌گرفته است. مسلما اینها زن دارند و هریک دارای چند بچه که با توجه به وجود چندین هزار نفر بقال و بزاز و زرگر و آهنگرو مسگر و دکتر و پرستار و معلم و غیره، مجموع آنها چندین میلیون نفر میشود.

با توجه به امکانات یاد شده اگر یکیٔ از سدهایی‌که بر روی رودخانه‌ها قرار داشت، امروز موجود بود دولت سی میلیون تن گندم از استرالیا و پنجاه میلیون تن گندم از ترکیه خریداری نمیکرد و کرایه آوردن به ایران را نمیداد!

بهر تقدیر چنانچـه از هورالعظیم (دریاچه بزرگ) نهرهائی بطرف جنـوب (خرمشهر) بطول صد و هشتاد کیلومتر و بفاصله بین شهرها دوازده کیلومتر احداث شود، تمام این اراضی کشت خواهد شد. جالب است بدانید که قبلا در این منطقه هشتاد شهرو قصبه وجودداشته که‌اکنون یک صحرای خشک وبی‌آب بصورت کویر میباشد.

به عنوان حُسن ختام‌لازم است بگویم کوچکـتـرین سودی که ما از بستن سد خواهیم برد این است که چون آب رودخانه بالا می آید قوه آن زیاد میشود و با نصب توربین و دستگاه مولدبرق، هزارها کیلووات برق مورد احتیاج ماتامین می‌گردد، افزون بر اینکه هوای گرم آن منطقه تلطیف میشود و زندگانی حیات‌بخشی پیدا خواهیم کرد. والسلام‌علیکم ورحمت‌الله و برکاته

توضیح

هررودخانه تخمینی‌حدود بیبست سد داشته (هر ۲۴ کیلومتر یک سد و بین هر سدی نهر آب بطول صد و بیست کیلومتر بوده، البته بطور تخمینی) در هر سدی ممکن است دستگاه مولدبرق نصب نمود و یا بجای‌سدها ممکن‌است چندین هزارتلمبه آبکش که هریک سی اینچ آب بکشد، نصب نمود کمبا نیروی برق کاربکند و انجین لازم نداشته باشد.

از آبشارهـای شوشتر (واقع در بلیتی)میتوان برق مصرفی تمام کشور راتامین کرد و آسیاب‌های آبـی شوشتر را تبدیل به تولید برق نمود. در هورالعظیم هزارها تلمبه‌آب که با نیروی برق کار کند، نصب کرد و تمام بیکاران را (و صدها برابر آنان اگر باشند) تمام بکار گرفت.

کار چیست و ارزش آن کدام است (۳)

از: مصطفی مستعار

کار و منطقه‌های سه‌گانه ارزش آن

برخلاف بعضی از متفکران، که گمان میکنند مباحث مربوط به‌کارو ارزش‌آن، مانند بعضی از مباحث‌علوم‌و فلسفه، آسان‌و قابل درک همگانی است ودارای بعداقتصادی محض میباشد، ما معتقدیم که موضوعات ناظربه کارو ارزش آن،را درسه منطقه مهم «اقتصاد محض»، «اقتصادی- اجتماعی» و «اقتصادی -انسانی» تحت بررسی قرار داد:

منطقه اقتصادی محض

بحث و فحص‌هائی‌که درخصوص کارو انواع‌و ارزش آن صورت میگیرد، نمودار سروکار متفکران اقتصادی بانمودهای مبنی کارو مفیدبودنش، وعرضه وتقاضای کار وکالا وابزار تولید وسیستم‌های مدیریت وغیره‌است.

تحقیق دراینگونه مسائل بی‌شباهت به بررسی در باره پدیده های فیزیکی نیست‌که باقطع‌نظر ازصدها چون‌وچرای زیربنائی نمودها مورد کاوش‌قرار میگیرند و نتیجه‌گیری بعمل می‌آورند. این تحقیقات، درحول محوری به‌نام انسان با اصول وارزش‌هایش صورت نمی‌گیرد، همچنانکه فیزیک، محوری رابه‌نام طبیعت آگاه و دارای اختیارو ارزش برسمیت نمی‌شناسد. فیزیوکراتها که هیچ توجهی به مسائل فوق‌العاده پیچیده کارو کالا وارزش آن‌نداشتند، درمنطقه اقتصادی محض زندانی بودند، گوئی‌آنان انسانی راکه انجام دهنده کارو بوجود آورنده کالاست نمی‌دیدند. نظرات این اقتصاددانان فیزیوکرات و کلاسیک و مکتب لیبرال فرانسوی رادر کتاب «اقتصاد ارشادی و لیبرالیسم» چنین میخوانیم:

«آنان مدعی‌اندکه بشرنباید باوضع مقررات اجتماعی‌در امور اقتصادی مداخله نماید وچنانچه جریانهای اقتصادی را به‌حال خود رهاکنند طبعا خودبه‌خود تحت نظم وهماهنگی درمی‌آیند وهدف علم اقتصاد از نظر فیزیوکراتها عبارت است ازکشف همین قانون طبیعی و فطری، زیرانظم طبیعت بنابر اراده خداوند برقرار گردیده وچون او درهرحال خواستار خیرو سعادت ماست پس‌بهترین قوانین، قانون طبیعت استو اطاعت ازآن‌به‌مراتب ازنیروی مقررات وتعالیمی که‌به‌دست بشر وبطور مصنوعی تدوین یافته به‌صرفه وصلاح مانزدیکتر می‌باشد واین همان چیزی است‌که به‌نام ترویج قوانین مسلم ویا الزام فیزیکی علم اقتصاد نامیده میشود. پس حال‌که یک‌نظم طبیعی دردنیاوجود داردوچون این‌نظم بهترین قانون موجود می‌باشد بهتراست‌ازمداخله‌در مکانیزم اقتصاد خودداری نمائیم‌واموررا بحال خودرها نمائیم تاخود به‌خود ترتیب حاصل کنند وازاینجا فرمول معروف(بگذارید بشود، بگذارید‌بگذرد)به‌دست می‌آید...»

برای این اقتصاددانان وهرکسی که به نمود هـای جاری مسائل اقتصادی مانندسایر مسائل فیزیکی مینگرد، بحث ازکارو کالا وارزش آن‌دو، هیچگونه پیچیدگی و دردسری ندارد. آنها میتوانند باخیال راحت اقویا رابه‌حال خودرهاکنند تاحکمفرمای مرکز زندگی مردم باشند!

تعجب دراین است‌که این اقتصاددانان چگونه به‌خود اجازه داده‌اندکه به‌اراده خداوند درباره لزوم برقرار ساختن عدالت در میان انسانها پشت‌پا بزنند! گویا آنهمه پیامبران‌و مصلحان، خلاف نظم طبیعت قیام میکردندو سودجویان، زورگوی رابیجهت به‌جای‌خود می‌نشاندند! اوانگهی نظم‌طبیعت به وسیله نوابغ ودانشمندان باگذشت زمانها از زیرپرده هاتدریجا آشکار میشود و معلومات گذشته در پیشرفت‌های آینده مردود میگردد واین جریان هنوز هم ادامه دارد وبه نظر میرسد‌که استمرار آن‌برای همیشه ادامه‌خواهدداشت. بنابراین فرضا اقتصاد دانان، قوانین اقتصادی راباکدامین معلوماتشان درباره قوانین ونظم طبیعت، تنظیم مینمایند! از طرف دیگر، درونبنای طبیعت، عقربهوافعی و میکربهای کشنده وزلزله و وبا وانسان نماهائی بدتراز درندگان هم وجود دارد، مگر یکی‌از قوانین طبیعت بشری آن نیست که با این عوامل مزاحم زندگی انسانها مبارزه شود؟

منطقه اقتصادی -اجتماعی

دشواری واهمیت مباحث‌مربوط به‌کار و ارزش آن،در این منطقه بیشتر میگردد، زیراعوامل اجتماعی کارو تولید و توزیع اجتماعی کالاو حقوق کارو محاسبه ارشادهای‌اقتصادی برای جلوگیری از تورم و بیکاری و رقابت‌های پایمال کننده ضعفا و غیره درمسائل مربوط به‌کارو کارگر و ارزش کالا تاثیر فراوان میگذارند.

دراین منطقه، انسانهائی مطرح میشوندکه زندگی دسته‌جمعی دارندو تولید وتوزیع وبه‌جریان انداختن نیروها را درحال ارتباط اجتماعی انجام میدهند، مسلم است‌که‌بررسی کار و ارزش‌آن دراین منطقه، انسانی‌تربوده تمایلات سودجویانه شخصی افراد تقلیل می‌یابد، بااینحال مکتبها و متفکرانی هستند که‌پدیده اجتماع رابا مفاهیمی تفسیر میکنندکه واقعیت انسان ازآن‌پدیده حذف میشود. برای توضیح بیشتر، نظریات این تفسیرکنندگان رابه‌دو حوزه عمده تقسیم میکنیم:

«الف» اجتماع‌را متشکل ازافرادی میدانندکه از همه جهات و ابعاد انسانی وازهرنوع خواسته‌ای آزادند، جز در مواردی‌که برای اجتماع‌وافراد مزاحمتی ایجاد نمایند. این تزاحم و تصادم وطرق جلوگیری آن، بوسیله قانون اعلان شده واز طریق دادرسی‌ها تحقیق‌و تطبیق میگردد، و بعد به دست اجرا سپرده میشود، مبانی‌قانون اعلان شده به یك همزیستی برکنار ازتعدی به‌قلمرو رسمی شخصیت افرادتکیه میکند، نه‌بر واقعیت حیات انسانها وباآشنائی به‌خواسته‌های تکاملی و خواسته‌های پست‌آنان مانند خودخواهی دراشکال مختلفش و سودجوئی بارنگهای گوناگونش و

«ب» حوزه دوم این نظریت، اجتماعی را پی‌ریزی‌میکند که باکوشش و تلاشهای پی‌گیرانه دردراه مرتفع ساختن تزاحم و تنازع بخاطر پول‌پرستی و سودجوئی، گامهای‌جدی برداشته و هزاران مساله راکه ناشی از روش حیات اقتصادی سودپرستانه می‌باشد منتفی میسازد.

طبیعت خودخواهی سودجوی بشری نه‌دراین حوزه ونه در حوزه «الف» اصلاح نمی‌شود، حتی درحوزه نظریات«الف» قانون هم ازآن‌طبیعت درحدود عدم تزاحم بازندگی اجتماعی مردم، دفاع مینماید.

در حوزه نظریت «ب»، قانون آن طبیعت رابه‌وسیله نیروهای اجرائی‌خنثی میکند، بدون این‌که اصل آن را دگرگون بسازد، حتی هرفرد همه اجتماع را اجزاء خودتلقی میکند. اصالت اجتماع در نظریه «الف» ابعادو خواسته‌های معقول ونامعقول‌آدمیان را ازدیدگاه واقعیت‌های ارزشی‌لازم نمی‌نگرد بلکه همه آنها رادر زمینه تشکل سیاسی و حقوق اجتماع‌به تحلیل می‌برد. به‌همین جهت است‌که اصول‌عالی و ارزش‌های فوق مادی حیات درچنین تشکلهای سیاسی‌و حقوقی کمترین جارانداردِ.

دراینجا عبارت «روبرت جکسون» دادستان اسبق‌دیوان عالی کشور امریکا رابه نقل ازکتاب «حقوق‌دراسلام» یادآور میشویم:

«قانون درامریکا، فقط تماس محدودی بااجرای وظائف اخلاقی دارد، درحقیقت یك شخص امریکائی درهمان‌حال که ممکن‌است یك فرد مطیع قانون باشد ممکن است یك‌فرد پستو فاسدی هم از حیث اخلاق باشد»

مسلم است‌که مقصود «جکسون» از عبارت «یک‌فرد پستو فاسد از حیث اخلاق» تنها نمودهای سطحی و معمولی اخلاق نیست، بلکه میخواهد بگوید‌یک‌فرد درامریکا هرگونه وضع‌روانی که‌داشته باشد، مادامی‌که مخل‌قانون‌های حقوقی و سیاسی نیست میتواند بدون هیچ ممنوعیتی ازهمه‌گونه آزادی برخوردار باشد. یعنی شخصیت «نرون» با«سقراط» و «آبراهام لینکلن» باپست‌ترین فرد ازنظر اخلاقی، بافرض عدم انحراف ازقوانین سیاسی‌و حقوقی، هیچگونه تفاوتی ندارند. «برتراندراسل» ازاین تساوی حقوق رسمی فراتر رفته در پاسخ «کاپلستون» که‌میگوید «طرز رفتار فرمانده بازداشتگاه «بلزن» ازنظر من وشما نامطلوب می‌آید،ودرنظر «آدلف هیتلر» ظاهرا این‌رفتار خوب ومطلوب بوده است» مطالبی میگویدوبعد «کاپلستون» می‌پرسد:

«پس‌شما میگوئید که‌خارج از احساس محکی وجودندارد که‌ما باکمک آن تمایزبین‌رفتار فرمانده بلزن ورفتار مثلا اسقف کانتربوری را ازهم تمیز بدهیم؟»

«راسل» جواب میدهد:

«من دراین مورد بیش‌از موردادراک رنگ احتیاج‌به دلیل ندارم. بعضی مردم هستند که‌خیال‌میکنند همه‌چیز زرد‌است بعضی‌ازمردم یرقان‌دارندومن‌باایـن‌امرموافق‌نیستم. من‌نمیتوانم ثابت کنم که‌همه‌چیززرد‌نیست‌ولی‌بیشترمردم بامن موافقندکه‌همه چیززردنیستو بیشتر مردم هم‌بامن موافقندکه فرمانده‌بلزن اشتباه کرده‌است»

(نقل از کتاب «عرفان و منطق» صفحه ۱۹۲)

در حوزه نظریات «ب» برای مرتفع ساختن‌پول‌پرستی و سودجوئی که‌می‌بایست بطور طبیعی اصول عالی وارزش‌های فوق‌مادی حیات راشکوفان سازد، مفهومی ازاجتماع تجرید یافته‌رامطرح مینماید. بااین ترتیب واقعیت‌انسان درهردو سیستم «اقتصادی -اجتماعی» بطور ابهام‌انگیز وبدون اینکه به سئوالاتش پاسخی داده شود، به‌سر می‌برد.

منطقه اقتصادی - انسانی

نخست فلسفه زیربنائی این منطقه را بطور اختصار بیان میکنیم، مقصود ماز کلمه «فلسفه» مفاهیم واصول خشک و پیش‌ساخته برای ورزش فکری و تلف کردن نیرو نیروهای مغزی نیست، بلکه منظورما ازاین کلمه دریافت عوامل و هدفهای بنیادین حیات معقول است که‌از آغاز تاریخ رسمی و قابل اعتماد بشری تاکنون در مغز ها ودل ها، انسان‌شناسان انسان دوست موج میزند و هر گام موثر وفریاد سازنده و تحول مثبت در امتداد تاریخ درهر گونه جوامع، مستند به‌آن عوامل و هدفهای بنیادین است. شما می‌توانید با مطالعه‌لازم کافی به مطلوبیت جدی این حیات مـعقول از داستان های آفریقای باستانی گرفته تا دستورات ائمه مذاهب حقه‌وتفکرات و آرمان‌های همه حکماء (نه‌فلاسفه حرفه‌ای) وتا انسان شناسان انسان دوست دوران ما، بپیرید بدانیدکه زیر پوشش رضایت‌های معمولی کمبشر درگذرگاه تاریخی از خود نشان داده است، دست نیافتن بگمشده‌ای بنام حیات معقول برای او رنج آور بوده است، حیات واقعی اکثریت افراد و توجیه‌اقلیت نیرو های فکری و عضلانی آنان در اختیار و توجیه اقلیت خود خواه وسودجو قرارمی‌گیرد و مستکبران جامعه با نقشه‌ها واشکال گوناگون وتدبیر های ماهرانه تقاضا های مصنوعی برای کالاهای تباه کننده جسم و مغز و روان و تجملات تخدیرکننده درمیان مردم بوجود می‌آورند و آنگاه بامرضه اینگونه کالاها برثروت و قدرت های غیر مسئول خود می‌افزایند، برای اینگونه بازی باحیات انسان ها چنان کلمه «آزادی» را باستثمار میکشند که دنباله‌اش بزنجیر کشیدن آزادی دیگر انسانهاست. سرپوش بسیار شیک است کمجز چشمهای بسیار نافذ و دلسوز برای شئون انسانی، زیرآن رانمی‌بیند. این‌امر باعث اختلال درکارها و فعالیت های فکری و عضلانی مردم درمراحل تولید وتنظیم ابزار آن میشود وبرای عموم انسان ها بمنهای تاریخ‌انسانی، تاریخ طبیعی میسازد، این وضع نتیجه گریز ناپذیر سامال نظریه ایست که در «منطقه اقتصادی محض» مورد اشاره قرار گرفت.

اگرجوامعی درمعرض پیاده کردن‌نظام منطقه «اقتصادی- اجتماعی» قرار گرفته باشند (مانند جوامع باصطلاح پیش رفته امروز)، هرچند با ارشاد های دولتی ووضع مالیات و تنظیم حقوق کار و بیمه‌ها و تدبیرهای دیگر استهلاک حیات و نیروهای آن رارضایت‌بخش می‌نمایاند، اما این‌رضایت سطحی است زیرا وقتی که انسان های هوشیاری ازاین جوامع سئوالات بنیادینی از قبیل صادر کنند «از کدامین نقطه ازتاریخ قرار گرفته‌ایم؟»، «آیا همه ابعاد حیات ماأشباع میشوند؟» «آیا آینده‌ای هم‌داریم؟ واگر داریم به‌چه‌صورت‌خواهد بود؟»، «آیا نسل‌جوان مابرای یک آینده‌خوب‌تربیت میشوند؟» «آیا پس‌از آنهمه پاوهگوئی های دانشمندنما برای پوچ بودن وجدان عالی انسانی و گسیختن انسان وجهان ازخدای کمال بخش که هستی را در مجرای تکامل بحرکت درآورده است طریق دیگری برای اثبات ارزش حیات انسانی داریم؟ یاباید تنها به تحریک تنازع دربقاء زندگی کنیم؟» مطرح میکنند هیچگاه جواب قانع کننده‌ای دریافت نمیدارند.

برای نتیجه‌گیری درست بهتر است انواع وابعاد اساسی کاررا به اختصار مورد توجه قرار دهیم:

(الف) کارفکری محض - مانند تفکرات ریاضی و منطقی وفلسفی‌و شناخت روش های علوم‌و معارف ایدئولوژیک. درست است‌که‌نتایج نهائی این نوع کارهای فکری راباامکانات و وسایط میتوان درعمل عینی پیاده کرد ولی فاصله میان آن تفکرات عقلانی و تئوری و مطالعات و تحقیقات با اجرای قابل محاسبه آنها بسیار زیاد است.

(ب) کارفکری مقدماتی برای کار عینی - مانند کارهای متنوع مهندسی و طراحی و تفکرات تطبیقی طرح جهت‌اجراء اگرچه این نوع فعالیت های فکری بعنوان مقدمه برای‌کار های عینی صورت‌میگیرد و ولی رابطه میان آنها جبری ضروری نیست زیرا قسمت زیادی از آن درمعرض تحقیق وانتقاد و تصحیح قرارمیگیرد وچه‌بسا ممکن است درموقع پیاده شدن بامشکلاتی روبروگردد که به‌مرحله اجرا درنیاید، معهذا کارفکری انجام شده، انرژی هائی صرف شده وزمانی مستهلک گشته است.

(ج) کارفکری برای ادامه جریان طبیعی امور - مانند تفکرات پزشکی برای تشخیص بیماری ها جهت معالجه بیمار که نتیجه این نوع فعالیت فکری، ادامه جریان طبیعی امور است. تفکرات اقتصادی برای حفظ منابع مادی و تفکرات قضائی بمنظور احقاق حق و محو ظلم نیز از همین قبیل است که برای ادامه جریان طبیعی زندگی اجتماعی صورت میگیرد.

(د) کارفکری درراه سازندگی انسان ها برای حیات مطلوب - انواع فعالیت های ذهنی مربوط به تعلیم وتربیت درچنین قلمروی قرار دارند که نتیجه آنها به فعلیت رسانیدن استعداد های متنوع انسانی است. اگرانگیزه این نوع‌تفکرات راهیابی های منطقی درجهت تکامل روز افزون انسان ها نباشد نتیجه‌اش جز محصول تفکرات نوع (ج) نخواهدبود. فاصله این‌کارهای مغزی با اعمال عینی، نظر به‌حضور‌اراده آزاد انسان‌ها، بسیار زیاد است مگراینکه کیفیت تعلیم وتربیت طوری انتخاب شودکه افراد در قالب های جبری مسیر معینی را اضطرارا درپیش گیرند.

(ه) کارفکری هنری - فعالیت های ذهنی هنری در نمود های متنوع زیادی جلوه می‌کنند اما سه جنبه اساسی آن بهشرح زیر است:

● کارهای هنری که روی مـواد مفید تجسم می‌یابد وآن مواد را زیبا و جالب میسازد و بهتبع آن، هم‌ماده‌مفید یک احتیاج ضروری انسان‌را برطرف میسازد و همکـار هنری انجام شده روی آن‌باعث اشباع حسن‌زیباجوئی انسان می‌گردد. ازاین قبیل است کارهای هنری انجام شده در وسایل و ساختمان و اتوموبیل وغیره. این‌نوع کارهای هنری تاوقتی که آسیبی بهسایر نیازمندی های «حیات‌معقول» وارد نیاورد مطلوب و مفید واقع میشود.

● کارهای هنری که ذاتا محرک تلاش بیشتر برای دستیابی بهحیات معقول است. مانند یک تابلوی نقاشی تحسین‌برانگیز، یاقطعه شعری پرمایه و لطیف اینگونه آثار سبب بیداری احساسات ظریف در جهت قبول سختی بیشترو تکاپوی والاتر می‌گردد وازاین نظر مطلوبیت ضروری‌دارد.

● کارهای هنری دیگری هم هستند که بیشترین‌فایده‌اش دراقناع خود هنرمند است و صرفا دراثر نشان دادن اوج خیال پردازی وی جالب واقع می‌شود و چه بسا که نتیجه عینی مفیدی از آن عایدنمی‌گردد. این قبیل‌فعالیت های هنری تجریدی محض بوده و فاقد رابطه بـا واقعیتهاست. مثلا صرف مقدار زیادی انرژی‌دربوجود آوردن یک لبخند دلپسند برلبان یک مجسمه‌یا یک تصویر، یا نشان دادن منظره‌ای از هجوم یک درنده خونخوار بریک جاندار ناتوان که ممکن است بابهره برداری از قدرت مهار نشده هنرمند به گیراترین‌وجهی عرضه شده باشد چندان دردی از قلمرو بشریت‌مرتفع نمی سازد بلکه اگر نیروهای‌صرف شده‌در این جهت به نحو مفید دیگری مورد استفاده‌قرار میگرفت‌ثمره‌اش بسی مطلوبتر بود.

(و) کار فکری سیاسی - که عبارت است‌از تفکر منطقی و اندیشه های ابداعی برای ادامه حیات‌معقول اجتماع، تفاوت آن بانوع مذکور در حالت (ج)دراین است که‌در آن حال اندیشه در صدد رفع محظوربرای ادامه جریان طبیعی امور و جلوگیری از ورودواختلال است، در صورتی که در اینجا فکر سیاسی، علاوه‌بر کوشش مزبور، درجهت پیشبرد هدفهای‌متعالی اجتماع نیز فعالیت دارد.

(ز) - کار فکری اکتشافی - این نوع کارفکری فوق تفکرات منطقی می‌باشد. بدین معناکه هرچندکشف یک مجهول و یا اختراع مستلزم کوششهای فکری و شاید عضلانی زیاد است و ممکن است سالیان دراز بطول انجامد و یا حتی از تفکرات و مساعی انسانهای دیگری نیز بهره‌برداری کرده باشد، اما آن زمان کــه مجموعه این تلاشهای ذهنی و غیر ذهنی به اکتشافو اختراع منجر میشود، اکثرا غیر قابل پیش بینی و بدون محاسبه است.

«کلود برنارد» در همین زمینه می‌گوید:

هیچ قاعده و دستوری نمیتوان بدست داد که هنگام مشاهده امری معین در سرمحقق فکری درست و مثمر کمنوعی راهیابی قبلی ذهن به تحقیق‌صحیح باشدایجاد شود تنها پس از آنکه فکربوجود و ظهور آمدمیتوان گفت چگونه باید آنرا تابع دستور های معین قواعـد منطقی که برای هیچ محقق انصراف از آن جایز نیست قرار داد، ولکن علت ظهور آن نامعلوم و طبیعت‌آن کاملا شخصی و چیزی است‌مخصوص‌کم‌منشاء ابتکار واختراع و نبوغ هرکس شمرده میشود.

(از کتاب «روش شناختهای علوم» فیلسین شاله)

بلکه بعضی از اکتشافات‌رامانند اشعه ایکس‌سراغ داریم که کاشفان آن «رونتگن»، درصدد کشف آن‌نبوده، بلکه مشغول‌بررسی در اشعه دیگری بوده است. بقول «مولوی»، گاهی جویندگان به موضوعاتی میرسند کـه اصلا در مسیر کار و حرکتشان هدف‌گیری نمیشود:

گفت معشوقم تو بودستی نه آن
لیک کارازکار خیزد در جهان

از طرف دیگر، ممکن است کشف کننده یک امر، هدفی از کوشش ها و کارهای خود، جز ارضای‌حس کنجکاوی یا لذت وصول به مطلوب نداشته باشد، در صورتی که ارزش اقتصادی وسایر شئون حیاتی آن بقدری با عظمت باشد که به توصیف و تعریف نیاید. و بالعکس، ممکن است یک اشتباه فردی یا جمعی، در باره ارزیابی یک موضوع باعث شود که انرژی فکری مصرف شده و زحمات تلف شده خیلی با ارزش‌تر و عمده‌تر از موضوع هدفگیری شده باشد.

اکنون،که مقصود خود را از فلسفه بنیادین‌منطقه سوم توضیح دادیم، در یک عبارت کلی‌میگوئیم مرادما از منطقه «اقتصادی-انسانی»، این است که کار و ارزش آنرا در زمینه حیات معقول بررسی کنیم، چهاین امری است که مورد ادعا و آرمان همه مکتبها و متفکران است.

در این منطقه، محور اصلی انسان و حیات معقول اوست، و هیچگونه بندبازی ها و شطرنج‌بازی های اقتصادی و سیاسی و هنری و حقوقی نمیتواند آنرا فرضی قرار دهد یاطوری مسخ کند که جز نام بی معنائی از آن باقی نماند. حیات معقول انسانی در این منطقه یک حقیقت مطلق است که هیچیک از مکتبهای فلسفی و علمی قدرت قراردادن آن را در مجرای‌معامله و مبادله ندارد، مگربا دادن مطلق‌الاثر از آن. فلسفه بافیها و علم پرستی هائی که این محور اصلی راچه در قلمرو ذهن و چهدر صحنه عینی حیات،بازیچه خود قرار دهد، جز خیالات‌مفسره کمدر صورت فلسفه و علم ابرازمی‌گردد چیز دیگری نخواهد بود.

(ادامه دارد)

(قسمت چهارم: ارزش انسانی کار در مکتب‌اسلام)

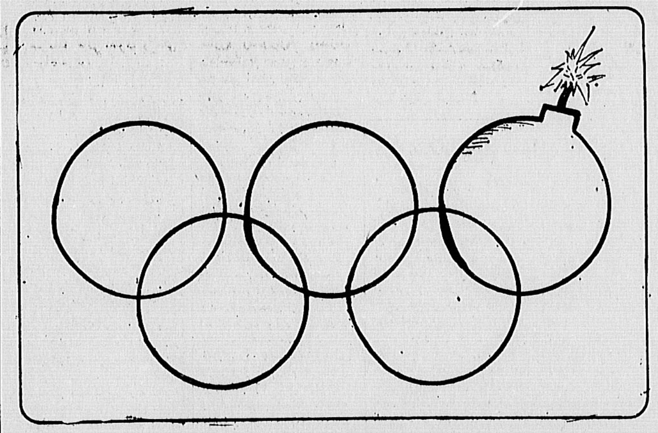

دادگاه انقلاب اسلامی مرکز، محاکمه شکنجه‌گر معروف ساواک را ادامه می‌دهد

کمانگر، طراح اعدام حنیف نژاد بود

دادگاه رسیدگی به جنایات «کمانگر» شکنجه‌گر معروف ساواک، دیروز نیز ادامه یافت. در ادامه مذاکرات این دادگاه، شهودی که تحت شکنجه کمانگر قرار گرفته بودند، به‌شرح ماجرا های دردناک خوددر زندانهای مخوف ساواک پرداختند. اکنون به ادامه مذاکرات می‌پردازیم:

خبرنگار ما می‌نویسد:

شاهد دیگر دادگاه انقلاب اسلامی‌لاری بود داوگفت‌من‌مدت ۳۴ سال است که معلم هستم، تقاضائی که از دادگاه دارم این است که مذاکرات ایـن دادگاه ازتلاویزیون پخش‌شود. من ساعت ۷ بعد از ظهر روز سی‌ام مهر ۵۲ در خانه‌ام‌موقع افطار دستگیر شدم و همان‌شب اول آقای کمالی (کمانگر) مرا نوازش کردو ما هم از آن شلاق های آریامهری خوردیم و بعد مرا سپردند بدوست دیگر ایشان معروف به‌محمدی و او از بهمن مراشکنجه میکردوشخص دیگری بود بنام احمد رضا کریمی که تمام بازجوهای کمیته از او حساب میبرند، او یکی ازخطرناک ترین بازجو های کمیته بود. که فکر میکنم حالا در زندان اوین است، چند شب پیش شنیدیم در محله ما یکی‌از شکنجه‌گران ساواک را آزاد کرده‌اند و او نیز بهمین خاطر یک گوسفند قربانی حضرت عباس کرده و سهم مارا هم داده بود! این برای اسلام ننگ است، چرا اینها را آزاد میکنند؟ خون این شهیدان بگردن شما است، ۲۵۰ نفر در زندان بودندوقتی محکومیت این عده را حساب کردیم ۷۵۰ سال میشد، یکی از ساواکیها را بنام جعفر جلافری معروف به وحیدنیا آزاد کرده‌اند، من رکورد زندانی بودن‌درکمیته راشکستم ۳۵۷ روز در کمیته بودم، چرا؟ بخاطر اینکه بچه های‌دبیرستان مروی در اعلامیه‌شان نوشته بودند بکشته معلم بیرما ....

ترحم به ساواکی‌ها

شاهد دیگر حجت‌الاسلام شوجونی بود که اظهارداشت: من نیامده‌ام شهادت بدهم، دستی درکارمی‌بینم کمیخواهم به ساواکی‌ها ترحم شود، من ۳۵ بار در زندان بودم و زندانی های زیادی را هـم دیده‌ام و شکنجه‌گرانی مانند صبد و زیبایی هم شکنجه‌ام کرده‌اند، ولی نیامدم شکایت کنم، فقط بخاطر این امده‌ام که کمالی به فاطمه (ع) و امام صادق (ع) فحش میداد، آقای رئیس دادگاه: شاید شمـا شکنجه شده‌اید شما فکرمیکنید باید نمایندگان رسانـه هـای گروهی در دادگاه باشند تامن صحبت کنم و اگر نه صحبت نمیکنم و رضایت هم میدهم.

حجت‌الاسلام محلاتی

حجت‌الاسلام محلاتی نیز در جلسه حاضر بود وسخنانی ایراد کرد، وی به دکترکمالی گفت: مرا میشناسی؟ کمالی از جایش بلند شد و گفت اسلام علیکم شما را میشناسم، (تماشاچیان خندیدند) زیرا حجت‌الاسلام محلاتی‌تنها کسی بود که کمالی حاضرشدبگوید اورا میشناسند).

آقای محلاتی گفت: من‌بخاطر این بدادگاه آمده‌ام که این‌عمل را یک وظیفه شرعی میدانم. من در سال ۱۳۴۱ ایشان را (کمانگر) دیده‌ام، او ابتدا نامه رسان بود و در آن‌موقع در زندان اطلاعات شهربانی بودیم و بعدا آقای «کمالی» شدند و دکتر! حالا چگونه ایشان دکترایش را گرفته‌است، من نمیدانم!

حجت‌الاسلام محلاتی ادامه داد: من ۱۶بار بزندان رفته‌ام و چون حالت غشی داشتم و اینها میترسیدند من هم مثل حجت‌الاسلام غفاری بمیرم، فقط زجر روحی داشتم، من ۲۱ماه در زیر زمین شهربانی بودم و این بدترین شکنجه‌ام بود. صدای افرادی که دستگیر شده که شکنجه میشدند مرا زیاد شکنجه‌میداد، آقای کمالی‌به ائمه فحش‌میداد، من چون نماینده مالی امام بودم، مرا بزندان میبردند و میگفتند پولها را چکار میکنی و به امام توهین میکردند.

در موقعی که میخواستند حنیف نژاد را اعدام کنند من در هتل ساقی بودم و کسی‌که برنامه اعدام را طرح ریزی می کرد، همین آقا بود، هرکسیرا که اقرار نمیکرد، بدست ایشان سپرده میشد، من شنیدم که برای شکنجه دادن‌رضا رضائی ۲۰۰ هزار تومان پاداش گرفته است.

پدر رضائی ها

خلیل رضائی، پدر رضائی های شهید نیز بعنوان شاهد در دادگاه حاضر شد و گفت: دکتر کمالی رضا را ۱۵ روز شکنجه داد تا شهید شد و یک روز موهای‌مادر رضائی‌ها را گرفت به دور دست خود پیچید و محکم بدیوار کوبید.

مادر معصومه شادمانی نیز در باره دکتر کمالی چنین‌گفت: من زمانی که در زندان بودیم شکنجه میشدم دو فرزندم مرا گرفتند و روبروی من شکنجه روحی و جسمی دادند تا من اعتراف کنم.

در تعیین کارایی سیانور، اشتباه شده!

در اطلاعات پنج شنبه ۲۵ر۲ر۵۹ خبری بود دائر براینکه درکمسیون معاونین محترم وزارت بهداری و بهزیستی، خبر کشف ششصد کیلو گرم سیانور اعلام گردید ویکی ازمعاونان یادشده، توضیح دادکه این مقدار سیانور برای مسموم‌کردن کلیه ساکنین کره ارض کافیست والی آخر..

نگارنده در این مورد لازم می داند توضیحی را بعرض برساند تامگر برای‌مزید اطلاع خوانندگان گرامی روزنامه و حتی جناب معاون محترم مفید باشد، واقعیت این استکه مقدار کشنده سیانور برای هرآدم یکچهارم گرم است یعنی تقریبا هریک گرم سیانور ٤ نفر را میکشد، لذا مقدار ۶۰۰ کیلو که ۶۰۰ هزار گرم میباشد برای کشتن دو میلیون و ۴۰۰ هزار نفر انسان کافی است که شاید این تعداد نصف جمعیت تهران هم نباشد، از اینرو برای کشتن جمعیت کره زمین که تعداد نفوس آن چهار میلیارد نفر میباشد یک میلیون کیلوگرم سیانور لازم است تاهمه را بکشد!

لزوما توضیح میدهد که سالانه چندین برابر این مقدار سیانور در صنایع متالوژی شاید حتی در ایران مصرف‌میشود. چون امروز هم در خبر آمده بود که باز ۱۰ کیلوگرم دیگر سیانور کشف شده است که آنرا توقیف نموده‌اند، نکته دیگر اینکه چنین اخباری، بیمورد مردم و اشخاص ناوارد را در زمینه خود اوهام آگاه میکند و این اظهار نظر جناب‌معاون وزارتخانه ممکن است هر روز انگیزه‌ای برای مزاحمت مردم بشود. امید است این توضیح مختصر، موجبات روشنگری اذهان مسئولان امور را فراهم آورد.

ح- مقیدی

محسن هانی: کارمند شرکت خصوصی
پریوش متین‌بنیاد دانشجو
محمد رضا رمضانی: افسر راهنمائی ورانندگی
زهی جهانبخش: کارگر پمپ بنزین
جهانگیر دادشی: فروشنده سوپرمارکت

مردم می‌گویند: مبارزه بی امان با قاچاقچیان و تولید کنندگان و پخش کنندگان مواد مخدر و تیر باران عاملان بزرگ گرد شیطانی، باید در کنار معالجه‌و مداوای معتادان، بویژه جوانان معتاد باشد تا نیروهای فعال هرچه بیشتر در خدمت جامعه انقلابی ایران قرار گیرند

مردم و مبارزه با مواد مخدر

مبارزه بی‌امان و پیگیر، برای ریشه کن کردن اعتیاد و قاچاق مواد مخدر، آغاز شده و آیت‌الله صادق خلخالی، باقاطعیت، بخش اساسی این مبارزه را که بخش پیشگیری از تولید و قاچاق است بـه عهده گرفته است.

اعدام انقلابی ۹ قاچاقچی درجه اول وپس‌از آن، اعدام های دیگری درهمین زمینه و حمله گاز-انبری به‌روستاهای‌ملایر، برای دستگیری قاچاقچیان، آغاز این‌مبارزه بوده است.

بغیراز طومارهایی که در جهت تایید اقدامات آیت‌الله خلخالی به روزنامه می‌رسد و نیز تلفن ها و تلگرام های بسیاری که درهمین زمینه رسیده است، بامردم صحبت کرده‌ایم تا ضمن آنکه نظراتشان را بدانیم، به پیشنهاد های آنان در زمینه مبارزه بامواد مخدر نیز توجه کنیم.

خلیل محمدی: پاسیار کلانتری تهران‌نو

معالجه جوانان معتاد

● فرزانه ابومحبـوب (دانشجوی‌سال سوم مجتمع پزشکی طالقانی) بایک بررسی اجمالی‌وتحقیق در بارۀزندگی معتادین، به این نتیجه مـی رسیم که اکثر کسانی که به مواد مخدر روی آورده‌اند، بدلایلی کمبودی درزندگی‌شان وجود دارد و همچنین عدم رسیدگی اولیای این جوانان (که در حال حاضر اکثر معتادین‌ما جوان هستند) این کمبود ها باعث می شود که نیروی عظیم جوان ما به این راه‌کشیده شود. البتهفراموش نباید کرد که علت زیاد شدن این‌نوع‌افرادبعد از انقلاب، بیکاری، نداشتن تفریح سالم و مهمتر ازهمه عدم رسیدگی مسئولان است.

پس، قبل ازنابود کردن معلولهاباید ابتدادرجستجوی علل ان بود، تااین مرض طاغوتی‌راکه گریبانگیرجوانان ما شده بتوان مهارکرد. چه‌بسا هستند معتادینی‌که علاقه‌به‌ترک اعتیاد دارند، ولی بنخاطر شرایط مادی و شرایط اجتماعی امکان دواو درمان‌برایشان وجود ندارد، به‌همین دلیل در درجه اول دولت موظف است، باتمرکز دادن معتادین از طریق اعلام بتمام‌خانواده ها برای‌معرفی وجمع‌آوری آنهادر کمیته‌ای مسئول و بایاری گرفتن از پزشکان متخصص به معالجه آنهاپرداختنودر حین معالجه به اموزش حرفه‌ای آنـان بپردازد که بعد ها بتوان از تخصص‌شان در ان حرفـه بنفع جامعه استفاده کرد.

اما در مورد طرح انقلابی آقای خلخالی باید بگویم:من باطرح خلخالی صددرصد موافق هستم تا بدون هیچ تخفیفی‌رهبران اصلی‌وعوامل موثر قاچاقچیان مواد مخدر که عامل اصلی بدبختـی جوانان‌ما بودند از بین‌ببرد، امابایدحتما در کنار این عمل انقلابی‌جوانان معتاد، معالجه شوند.

برنامه علمی سنگین

● پریوش متین بنیاد (دانشجوسال سوم شیمـی) ابتدا باید عامـل اعتیاد را جستجو کرد. در بررسی‌علل و انگیزه‌های اعتیاد به عوامل متعددی‌برمیخوریم‌که هر کدام به سهم خود در شیوع این آفت‌اجتماعی تاثیر دارند،ولی مهمتر از همه، فقدان هدف و از دست دادن غایت و ایده‌آل زندگی، نومیدی و یاس، دسترسی به پول زیاد (بیش از حدمتعارف) وجود دوستان و معاشرین ناسالم، وجودسابقه‌اعتیاددر خانواده گریزاز مجالس و محافل‌علمی وکتاب‌های‌مفید و سالم،شب‌نشینیهاو پارتیهای‌فاسدو رواج این قبیل اعتیاد ها در میان طبقات مرفه اجتماع است که معمولا سنبل وسرمشق زندگی دیگران واقع می‌گردند و دست‌آخر ازدست دادن سرمایه های معنوی‌و فضائل اخلاقی است کـه جامعه را با چنین آفت ها وآسیبها روبرو میسازد. پس چه باید کرد؟

شهـرک هـای تـرک اعتیاد و بیمارستان هـا ودلسوزیهای انسانی کهاز طرف افراد دلسوز و انسان های باوجدان صورت می‌گیرد، با همه‌ی اهمیت و ارزشی که دارند، باز در برانداختن این بلا هـای خانمانسوز کافی نیستند، تا زمینه سازی و پاکسازی محیط به صورت قاطع و جدی صورت نگیرد، باز خطر اعتیاد و بازگشت به حالت اولیه به شدت‌چندین برابر اولیه خودباقی و پا برجاست. و اگر واقعا ملتها را به خاک‌وخاکستر میخواهیم باریشه‌اعتیادمبارزه کنیم باید ازورودموادمخدر به کشور جلوگیری کنیم‌و اگر وضع به این منوال باشد، نیرو های فعالـه کشور زوزبروز به اسارت این دامهای‌خطرناک‌خواهند افتاد، اسارتی که پایانش فنا و نابودی و از بین رفتن سرمایه های معنوی و ملی خواهند بود.

من معتقدم‌افرادی که‌قابل مداوا نیستند و یا پس از ترک اعتیاد مجددا به مواد مخدر روآورده‌اند، باید جمع‌آوری شوند و تحت برنامه علمی سنگینی برای بازسازی قرار گیرند. من با برنامه های آقـای خلخالی موافق هستم. البته خلخالی باید ریشه اعتیادرا خشک کنـد و سران و رهبران وارد کننده وتولید کننده مواد مخدر را ازبین ببرد.

مرگ مصنوعی و زودرس

● جهانگیر داداشی (فروشنده‌سوپرمارکت)امروز اعتیاد به مواد مخدربصورت یك بحران وطغیان و بـه صورت مسئله بغرنج و پیچیده‌ای درآمده است‌که اساس اجتماع و شالوده خانواده‌ها را تهدید به‌فنا و سقوط می کند و هستی تبدیل میسازد. جای‌تاسف است که به‌موازات‌پیشرفت های علمی و صنعتی، اعتیاد به مواد مخدر در سراسر جهان بطورتصاعدی‌افزوده میگردد و بنیاد اخلاقی و معنوی و اجتماعی راه‌متزلزل وتباه میسازد و جوانان را به مرگ های مصنوعی‌وزودرسی محکوم میسازد. حتی گسترش این آفت‌خانمان‌برانداز به داخل منازل و کریدور هـای مدارس، دانشگاهها و زمین هـای تربیت بدنی وورزشی و نزد قهرمانان‌و تحصیلکرده‌هانیز کشانده شده است.

من نمیدانم چرادولت، فکری برای معتادان کشور ما نکرده است. من معتقدم که مسئولان شهرک های ترک اعتیاد و یا بیمارستان های مخصوص برای افراد معتاد بسازندو سپس‌کلیه معتادین کشوررا در آن‌شهرک ها و بیمارستان‌هااسکان دهند تا معالجه شوند.

آزادی و بیکاری

● محمد رضا رمضانی (افسر راهنمائی‌و رانندگی)بعد از انقلاب، تعداد معتادان به مواد مخدربیشتر شده وهرروز رو به فزونی گذاشته و علتش، آزادی بیش از حد و بیکاری جوانان است. چون جوانان ما از فرط بیکاری و نداشتن سرگرمی و تفریح‌به مواد‌مخدر آلوده میشوند و عده‌ای هم وجود دارند که از این آزادی که ره‌آورد دولت جمهوری اسلامی است، سوء استفاده میکنند و در گسترش مـواد مخدر فعالیت دارند. این‌افراد حتی مواد مخدر را به داخل منازل، رستوران‌ها ومدارس ودانشگاه‌ها کشانده‌اند وچون ماموررین انتظامی‌قدرت اجرائی کافی ندارند که با اینگونه‌افراد مبارزه کنند، این گسترش چشمگیر شده است..

من معتقد هستم، مسئولان امر افراد معتادی را کمناعلاج نیستند و آنهائی را که پس از ترک اعتیاد بار دیگر به مـواد مخدرروی‌میاورند،مجازات کنند.

من از مسئولان امر و دولت میخواهم که کلیه افراد معتاد را جمع آوری کرده در یـک شهرک اسکان‌دهند وبه معالجه آنها بپردازند.

من همچنین با طرح انقلابی آیت‌الله خلخالی موافق هستم وحاضرم تمام آگاهی ها و تجربیاتم رادر اختیارایشان‌قرار دهم تایک بار و برای همیشه، ریشه این بلای خانمانسوز و هستی برباد ده، نابود شود.

نیاز به نیروهای فعال

● زهی جهانبخش (کارگر پمپ‌بنزین) از دست مواد مخدر و معتادیـن، فقط کشور ما نیست که مینالد، بلکه این گرد سفید و لعنتی در کشور های‌مختلف جهان نیز بیداد کرده است واز هر هزار مرفینی،بیش از یك نفر براثر اعتیاد جانشان را از دست میدهندو خطرشیوع‌و گسترش این پودر های شیطانی خانمانسوز، در حدی است که پاره‌ای‌از کشورهابرای مقابله با آن شورا هـا تشکیل داده‌اند و گروه‌های ضربت و سمینار های متعدد، ولی در کشور ما کمتر به فکر مبارزه با این پودر شیطانی بوده‌اند من از دولت و مسئولان امر میخواهم در این مورد قاطعیت نشان دهندو ازآقای‌خلخالی می خواهم برای مبارزه بـا این مواد، از هیچ کوششی دریغ نکنند و باقاچاقچیان بین‌المللی که با کشورهای خارج‌در رابطه هستند، قاطعانه عمل کنند من‌ازآقای خلخالی می خواهم افـراد معتادی را کـه قابل عـلاج هستند، ترتیبی‌دهدتامعالجه شوند و به جامعه انقلابی‌ما بازگردند. در این شرایط ما حتی به‌کوچکترین‌نیروی فعال خود نیاز داریم.

میدان جاذبه سیاه!

●محسن‌هانی (کارمندشرکت خصوصی) یکی از مسائل مهم که در حال حاضر در کشورمان مطرح است،مسئله مواد مخدر واعتیاد است و نکته مهم شناخت معتاد و نوع انگیزه‌ها و واکنشهای روانی وعاطفی معتاد است. نمی‌توان یک شخص معتادرا بازور و تهدید و دستگیری او معالجه کرد، ممکنست‌او را برای چند روزی ازاعتیاد دور کرد، اما هرگز نمیتوان از میدان جاذبه سیاه‌اعتیاد رهانید. معتاد بیماراست، نه‌مجرم و برای مـداوا و ترک دادن از این مواد، باید آنها حس کنند جامعه آنها رامجرم‌و مطرودنمیداند بلکه‌بیمار میشماردو درصدد معالجه بیماری او است. همچنین دولت باید در این مورد قاطعیت نشان دهد و با امکانات هر چه بیشتربرای مبارزه باایـن‌موادخانمانسوز همه امکانات خود رابکار گیرد. ابتدادولت و‌مسئولان امر باید مرزها و سرحدات کشور را بشدت کنترل‌کنندتا از ورود مواد مخدر توسط قاچاقچیان‌بین‌المللی‌جلوگیری گردد. سپس‌محلی برای‌ترک اعتیاد در نظر بگیرند. این محل باید جزیره‌ای دوراز دسترس افراد معمولی باشد و معتادان تابهبودی کامل نباید باکسی جز متخصصین وپزشکان تماس‌داشته‌باشند.

●هایده ابریشم چی(دیپلمه) یکی ازپیچیده ترین مسائلی که‌اکنون‌درکشورمان مطرح است،مسئله اعتیادمواد‌مخدر است واین مسئله امروزه مشکل روز شده‌است تا به حدی که درهر کوچه‌وپس کوچه به‌وضوح دیده‌میشود عده‌ای از جوانان‌ما مشغول کشیدن این مواد جهنمی هستند. من نمیدانم چرا دولت و مسئولان امر این موردباقاطعیت عمل‌نکرده‌اند.

اکنون کشورمان‌به‌نیروی این جوانان احتیاج دارد و دولت‌و‌مسئولان امرمیتوانند نیروی این جوانان را برای پیشبردهدفهای‌انقلاب‌اسلامی درامورسیاسی، اقتصادی و صنعتی بکارگیرند، درحالیکه مشاهده‌میشود‌دولت‌تاکنون تمایلی برای استفاده ازاین نیروهای جوان از خود نشان نداده است اکنون‌که کشورمان از خارج وداخل مشغول تحت هجوم توطئه گران است تا انقلابمان را به سقوط بکشانند چرا نباید دولت برای این نیروی‌عظیم که به هدر میرود فکری‌بکند من از دولت و مسئولان‌امر میخواهم هر چه سریع‌تر و با قاطعیت کامل در این مورد عمل کنند و جزیره‌ای برای معتادان بسازند وکلیه معتادان‌را درآنجاجمع‌آوری کنند.

من‌ازآقای خلخالی‌میخواهم درموردقاچاقچیان‌و رهبران باند بین‌المللی قاچاق که از خارج کشور مواد مخدر وارد ایران‌میکنند، باقاطعیت کامل عمل کند.

●خلیل محمدی (پاسیار کلانتری تهران‌نو) بعد از انقلاب‌موادمخدر درسرتاسر کشور گسترش یافت و به حدی رسیدکه‌در هرگوشه‌ای از شهر این شیوع بوضوح دیده میشد.عده‌ای ازجوانان وقتی دختران و نوجوانان ما مشغول استعمال مواد مخدر هستند. علت اینکه جوانان ما به این مواد رو می‌آورند، این است که‌اولا جوانان ماسرگرمی‌وتفریحی ندارند ثانیا بیکار هستند.اگر دولت و مسئولان امر برای جوانان ما. کار تهیه کنندو این جوانان که در سرچهار راهها «ول» هستند،اشتغال یابند، ریشه بسیاری از این قبیل‌فسادهاخشک‌خواهدشد.

من از دولت میخواهم‌که قدرت‌اجرائی‌ماموران‌انتظامی را زیاد کند تا مامـوران بتوانند جلوی قاچاقچیان و یا خرده فروشان‌ را بگیرند. همچنین دولت باید کلیه قاچاقچیان مواد مخدر را تیرباران کند.

ازآقای‌خلخالی‌نیز میخواهم با قاطعیت تمام فعالیت خود را ادامه دهد و حاضرم‌هر کمکی که از دستم برمی‌آید برای‌خلخالی‌و نتیجه‌بهبودی مملکتمان انجام دهم.

جدول ۲۱۴

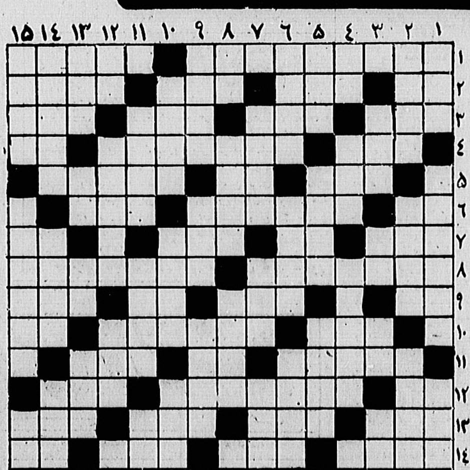

افقی:
۱- خدا کندعفریت مرگ و جنگ از آنجا بیرون‌نه رود - از کشیدنی ها
۲- بیشتر در پایان بازی می‌زنند - خوش چشم معروف - کره‌ایکه‌به تسخیر زمینی‌ها درآمد - مدتهاست بسته شده
۳- بالیس هم می‌آید - ریسمان - ورقه نازک فلز در آزمایشگاه - خداکند زنگش به صدا درآید
۴- همه کس رابه آن‌راه نیست - اروپائی دانشگاه را گوید - نفس بلند
۵- مظهر چسبندگی - نیم تنه زنانه - یکی از وسایل ورزش
۶- عددیست - گاهـی جبران آن مشکل میشود- کار هرگز چنین نبوده
۷- خواهش می‌کنند که کسی آنرا لگد نکند - حرف درد - زمانی ازوسایل‌پختن نان بود - چیست
۸- از واحد های‌طول- یکی از صفات پسندیده‌مخیار است
۹- ماهی‌قرمز - شکست خوردن و پراکنده شدن سپاه - برابر - گاهی جای دکمه را میگیرد
۱۰- پارچه‌معروف‌قیمتی- یکی از سلاحهای سرد - خیابانی قدیمی در تهران
۱۱- شاعری از دل خویشتن داشت - تکرارش نوعی مد لباس خانم‌اروپائی است - آفتاب عالمتاب
۱۲- همه خانه‌ها دارد- از جزایر اقیانوس هند - زراعتی که با آب باران محصول دهد
۱۳- گله گوسفند - از واحد های شمارش - گل سرخ عرب - خجسته
۱۴- یکی ازهمسران ابراهیم‌نبی - زیباترین‌ساحل فرانسه - سنگ‌زیبائی‌است- وقت و لحظه
۱۵- کارش‌تفرقه‌انداختن است - به خست معروف شده.

عمودی:
۱- شرمنده است - از مردان‌یکه عالم سینما کـه تازگی خرقه تهی‌کرده‌ - پولی در قدیم
۲- بلند مرتبه - یکی از یاران مولاعلی (ع)کهدعائی از او معروفاست- دستور است و در دست راننده
۳- کلاهخود - برج‌قدیمی فرانسه - خشکی - برشمردن معایب کسی
۴- علامت مفعول صریح - از انواع ورزش فصلی- براثر زیاد ایستادن گریبان پارا میگیرد - طاقچه بالا
۵- برپای اسناد می‌زنند- مرد بسیار بخشنده - حکم میان خوب و بد می‌کند
۶- گرفتار عشق یکطرفه‌شده بود - ازوسایل بازی‌است- مست و خشمگین
۷- جانشین - نوعی گره روبان - بزرگترین قاره
۸- خسیس پس نمی‌دهد- جای خواندن درس است- خوابگاه - نوعی چاشنی غذا
۹- ساده دل و زودباور- تخم رستنی های نهانزا - سالک
۱۰- خرمن ماه - شایسته وروا - نژادی از سفید پوستان
۱۱- کالا و مال‌التجاره- زشت و بدمنظر - فروش اول کاسب
۱۲- از رُدنی ها- زهری که امان نمی‌دهد -عددیست - گل بتونه
۱۳- از موسیقیدانان معروف آلمانی- علامت صفت تفضیلی - کافی است - نخ تابیده
۱۴- وعده غذائی در ماهی مخصوص - بازار مخصوص‌ صنی دارد - روزیکه بحساب، میرسند
۱۵- سود و کارکرد - لقبی در اروپا - پست و فرومایه.

حل جدول شماره ۲۱۳

عکس بالا اسماعیل جعفری ۱۸ ساله فرزند رمضان مدت۵ روز است از منزل خارج و تاکنون مراجعت ننموده است. از کسانی‌که از نامبرده اطلاع دارند تقاضا میشود با تلفن ۷۶۷۸۹۰ اطلاع و خانواده‌اش را از نگرانی بدرآورند.
آ-۴۶۷۹

مزایده
یکدستگاه جیپ آهو با اطاق یخچالی تمام آلومینیوم ۶ چرخ و یکدستگاه ژنراتور لیستر باهوا خنک کن ۲۵ K.W.A و یکدستگاه‌کمپرسور دوسیلندر از طریق‌مزایده بفروش‌میرسد. جوادزان شمالی پلاک ۲۵۷ طبقه سوم تلفن ۸۳۶۷۷۸
آ-۱۱۹۳۰

قابل توجه فروشگاهها
تولید کنندگان پوشاک و بیمارستانها
. کارخانه تولیدی پوشاک افتخاری انواع سفارشات پوشاک مورد نظر شما را با دوخت زیبا در اسرع وقت انجام میدهد ۷۵۵۳۴۱ - ۷۶۱۴۸۳

هـالی دی
شرکت جهانگردی وخدمات مسافرتی
HOLIDAY Travel
تعطیلات مفرح با تورهای تابستانی هالی دی

ونیز ۱۵ روز	فلورانس - ونیز - سورنتو (کاپری) - رم (تور فوق العاده با برنامه های انحصاری) حرکت ۱۲ - ۲۶ - تیر ۲ - ۹ - ۱۶ - ۲۳ مرداد	۱۱۸۰۰ تومان
پالما ۱۷ روز	بارسلون - پالمامایورکا - مادرید - رم حرکت ۲۱ تیر ۴ - ۱۸ مرداد اول شهریور	۱۰۹۹۰ تومان
گیشا ۱۷ روز	توکیو - نیکو - هنگ کنگ - پاتایا - بانکوک حرکت ۲۱ تیر ۷ - ۲۱ مرداد ۴ شهریور	۱۴۹۵۰ تومان
بهشت شرق ۱۷ روز	پاتایا - بانکوک - هنگ کنگ حرکت ۱۵ - ۲۹ تیر ۵ - ۲۶ مرداد	۱۲۲۵۰ تومان
ارکیده ۲۰ روز	پاتایا - بانکوک - سنگاپور - هنگ کنگ حرکت ۱۹ تیر ۲ - ۱۶ - ۳۰ مرداد	۱۳۲۵۰ تومان
بالی ۲۲ روز	پاتایا - بانکوک - سنگاپور - جزایر بالی - هنگ‌کنگ حرکت ۲۴ تیر ۷ - ۲۱ مرداد	۱۳۹۵۰ تومان

(قسمتی از مبلغ تور به ارز دریافت میشود)
کلیه تورها شامل: بلیط هواپیما - اقامت در هتلهای درجه یک - صبحانه (برای تورهای اروپا) صبحانه - ناهار برای تورهای خاور دور - و دیگر خدمات توریستی میباشد
جهانگردی هالی دی تجریش- ابتدای خیابان دکتر شریعتی شماره ۱۹۰۷
تلفنهای ۲۷۰۱۹۱ - ۲۷۰۱۹۱ - ۲۷۷۱۷۹
(برای رزرو جا و اخذ ویزا هرچه زودتر ثبت نام نمائید.)

برنامه سینماها

★ اطوکش - نرمن ویزدم
گدیس (۶۲۸۷۱۳) ۱۱-۱-۳-۵-۷-۹
★ بکشم یامیکشی
آسمان‌آبی (۳۴۱۶۶۸) ۱۰-۱۲-۲-۴-۶-۳۰ر۸
★ بورژوای کوچک، کوچک لبرتوسوردی -
فلسطین (۶۶۳۲۶۹) ۱۱-۱-۳-۵-۷-۹
شهرفرنگ (۶۲۷۶۲۸) ۱۱-۱-۳-۵-۷-۹
★ اتوبان مرگ- مورتیسیومرلی
اونیورسال (۹۲۶۹۵۳) ۳۰ر۱۰-۳۰ر۱۲- ۳۰ر۲-۳۰ر۴- ۳۰ر۶- ۳۰ر۸
آسیا (۶۴۲۹۰۹) ۱۱- ۱- ۳- ۵- ۷- ۹
پاسیفیک (۷۵۳۴۱۱) ۳۰ر۱۰- ۳۰ر۱۲- ۳۰ر۲- ۳۰ر۴- ۳۰ر۶- ۳۰ر۸
ایران (۳۱۶۳۵۴) ۱۱-۱-۳-۵-۷-۹
★ ویتنام ۷۳
شهرقصه (۶۲۷۲۹۰) ۱۱-۱-۳-۵-۷-۹
★ حیوان- ژان‌پل‌بلموندو- راکل ولش
سینماتاتر کوچک تهران (۲۲۵۸۶۰) ۴۵ر۱۰- ۳۰ر۱۲- ۱۵ر۲- ۴- ۶ آخرین سانس
★ شیرفروش- نورمن ویزدم
کسری (۸۲۶۹۳۹) ۳۰ر۱۰- ۳۰ر۱۲- ۳۰ر۲- ۳۰ر۴- ۳۰ر۶- ۳۰ر۸
★ بازی بزرگان- رنگی
ماژستیک (۶۶۸۴۶۱) ۱۱-۱-۳-۵-۷-۹
★ نبردالعلمین- رنگی- روبرت حسین- جرج هیلتون
امپایر (۸۹۳۹۴۲) ۱۱-۱-۳-۵-۷-۹
سانترال (۹۲۸۶۸۶) ۳۰ر۱۰- ۳۰ر۱۲- ۳۰ر۲- ۳۰ر۴- ۳۰ر۶ - ۳۰ر۸
رویال (۸۲۹۷۸۵) ۱۰-۱۲-۲-۴-۶-۸
★ زنده‌باد- ثریا قاسمی- غلامرضا طباطبائی
فرهنگ (قلهک - سیلورسینی‌سابق)(۲۶۱۲۰۵) ۳۰ر۱۱- ۳۰ر۲- ۳۰ر۴- ۳۰ر۶- ۳۰ر۸
سینه‌موند (۶۴۸۳۲۱) ۱۵ر۱۱ - ۱۵ر۱- ۱۵ر۳- ۱۵ر۵- ۱۵ر۷- ۱۵ر۹
دیانا (۶۴۷۳۶۵) ۳۰ر۱۰- ۳۰ر۱۲- ۳۰ر۲- ۳۰ر۴- ۳۰ر۶- ۳۰ر۸
اروپا (۳۰۳۱۷۹) ۱۰- ۱۲- ۲- ۴- ۶- ۸
مراد (۷۵۳۳۸۲) ۱۰- ۱۲- ۲- ۴- ۶- ۸
پرسپولیس (۵۳۸۰۸۳) ۱۰- ۱۲- ۲- ۴- ۶- ۸
کیهان (۵۴۶۳۶۰) ۱۰- ۱۲- ۲- ۴- ۶- ۸
شهرقشنگ (سینمای‌خانوادگی) (۶۴۷۷۷۷) ۳۰ر۱۰- ۳۰ر۱۲- ۳۰ر۲- ۳۰ر۴- ۳۰ر۶- ۳۰ر۸
★ مادر
حافظ (۳۹۱۰۷۴) ۱۰- ۱۲- ۲- ۴- ۶- ۸
★ رینگو- جولیاناجما
آسترا (۲۷۴۰۲۲) ۴۵ر۱۰- ۳۰ر۱۲-۳۰ر۲-۳۰ر۴-۳۰ر۶-۳۰ر۸
★ بساز بفروش- لوئی دوفونس
مولن‌روژ (۷۵۲۹۲۹) ۳۰ر۱۰- ۳۰ر۱۲- ۳۰ر۲- ۳۰ر۴- ۳۰ر۶- ۳۰ر۸
★ زیبای خفته - کارتون رنگی
گلدیس کوچک (۶۲۸۷۱۳) ۳۰ر۱۰- ۳۰ر۱۲- ۲- ۳۰ر۳- ۳۰ر۵- ۳۰ر۶- ۸
★ چگونه فولاد آبدیده شد
عصر جدید (تخت جمشید سابق) (۶۵۲۵۵۰) ۱۱- ۱- ۳- ۵- ۷- ۹
★ گردباد - آرتور کندی
ادئون (۳۱۸۱۱۸) ۳۰ر۹- ۴۵ر۱۱- ۲- ۱۵ر۴- ۱۵ر۶- ۱۵ر۸
★ بمن میگن غیرتی- بوداسپنسر
پیروزی (۳۴۴۵۷۰) ۳۰ر۹- ۳۰ر۱۱- ۳۰ر۱- ۳۰ر۳- ۳۰ر۵- ۳۰ر۷- ۳۰ر۹
★ اسلحه سرد
بولوار (۶۵۵۲۹۲) ۱۱- ۱- ۳- ۵- ۷- ۹
★ بوفالوی سفید - چارلزبرونسون- کیم نواک
پولیدور (۸۹۲۷۳۱) ۳۰ر۱۱- ۳۰ر۱- ۳۰ر۳- ۳۰ر۵ - ۳۰ر۷- ۳۰ر۹
شهرتماشا (۹۲۸۶۸۶) ۳۰ر۱۰- ۳۰ر۱۲- ۳۰ر۲- ۳۰ر۴- ۳۰ر۶- ۳۰ر۸
ریولی (۷۵۷۷۷۷) ۴۵ر۱۰- ۳۰ر۱۲- ۳۰ر۲- ۳۰ر۴- ۳۰ر۶- ۳۰ر۸
ونک (۶۸۴۱۱۶) ۴۵ر۱۰- ۳۰ر۱۲- ۱۵ر۲- ۴- ۴۵ر۵- ۳۰ر۷- ۱۵ر۹
ونوس (۳۱۴۹۱۵) ۱۱-۱-۳- ۵- ۷-۹
★ تفنگ و خشم- رنگی
ملت (۳۶۳۷۷۷) ۱۰- ۱۲- ۲- ۴- ۶- ۸
★ هفت سامورای- توشیرومیفونه
کوچ (قصر طلائی سابق) (۷۵۹۶۲۴) ۳۰ر۱۰- ۳۰ر۱- ۳۰ر۴- ۳۰ر۷
رکس (۳۱۸۲۴۲) ۱۰-۱۲-۲-۴-۶-۸
★ گرگ خشمگین و پسر- رنگی
شهرهنر (۳۱۳۸۶۴) ۳۰ر۱۰- ۳۰ر۱۲- ۳۰ر۲- ۳۰ر۴- ۳۰ر۶- ۳۰ر۸
★ ۱۲ جانباز- لی‌وان‌کلیف- جکگلی
متروپل (۳۱۹۴۱۰) ۸-۱۰-۱۲-۲-۴-۶-۸
★ عملیات عقابها
دروازه طلائی (۳۵۲۱۶۰) ۳۰ر۹- ۱۵ر۱۱- ۱- ۳- ۵- ۷- ۹
★ فرشتگان مرگبار
کریستال (۳۱۷۶۷۵) ۹- ۱۱ - ۱- ۳- ۵- ۷- ۹
★ بادهای اورس
آفریقا (آتلانتیک سابق) (۸۹۷۱۷۱) ۳۰ر۱۱- ۳۰ر۱ - ۳۰ر۳- ۳۰ر۵- ۳۰ر۷- ۳۰ر۹
نیاگارا (۶۶۵۳۰۷) ۳۰ر۱۰- ۳۰ر۱۲- ۳۰ر۲- ۳۰ر۴- ۳۰ر۶- ۳۰ر۸
★ چهارسوار سرنوشت
کاپری (۹۲۸۴۰۱)۱۱-۱-۳-۵-۷-۹
★ انتقام خدایان
● تلور (۵۲۸۰۹۶)۹-۱۱-۱-۳-۵-۷-۹

(برنامه تئاترها)

★ مجاهد- شیراندامی- کمدی پیشخدمت‌میری
تئاتر نصر (۳۱۷۳۵۱) ۵ر۳ و ۷ بعدازظهر
★ جنایات یزید- منوچهر وثوق- سرکوب- کمدی شب بی‌فردا- سعدی افشار
تئاتر دهقان (۳۱۴۸۹۹) ۲- و ۶ بعدازظهر
★ شبهور حلبی‌آباد - مرتضی‌عقیلی - وطن‌پرست- حراج امریکائی - امیر خسرو - قبادی
تئاتر پارس (۳۱۸۸۱۱) ۳۰ر۲- ۳۰ر۴- ۳۰ر۶ بعدازظهر

۱۹ نفر در سازمان آب تصفیه شدند

تهران - خبرگزاری‌پارس : هیات پاکسازی وزارت‌نیرو در اطلاعیه‌ی شماره بیست خود پس ازبررسی پرونده های نوزده تن از کارمندان سازمان آب منطقه‌ای تهران نتیجه بررسی های اولیه و احکام صادره در باره انها را بشرح زیر اعلام داشت: هیات همچنین از برادران‌و خواهران معتقد و متعهدو مومن خواست چنانچه اطلاعات بیشتری راجع به مسائل سازمان‌آب در زمینه های فساد مالی و اخلاقی یا همکاری با ساواکورژیم گذشته دارند در اختیاراین کمیته قرار دهند .

۱- پرویز فروتن :مدیر عامل سابق و رئیس هیئت مدیره - همکاریهای موثربا رژیم منفورپهلوی وساواک منحله - اشتهار بفساد مالی - انفصال دائم از خدمت- پرونده مفتوح

۲- منوچهر فرمان آرا- مدیر شبکه و انشعاب ، همکاری های موثر با رژیم پهلوی و ساواک منحله، همکاری فعال با حزب‌منحله رستاخیز ، سوء استفاده مالی ،انفصال دائم‌ازخدمت، پرونده مفتوح

۳- عبدالله مهرانچی : کارشناس علوم اب ، رئیس حفاظت سازمان‌آب ،همکاری با رژیم منحوس‌پهلوی و ساواک منحله ، آزار و ایذاء کارگران ، انفصال دائم از خدمت ، پرونده مفتوح

۴- ابوالقاسم برومندفر: رئیس اب قم ، حیف و میل بیت‌المال ، قصور شدید در اجرای وظایف و مسئولیت ها که منجربه سوء استفاده مالی گردیده است، همکاری با رژیم منفورپهلوی- رئیس کانون حزب رستاخیز - انفصال دائم از خدمت و تکمیل پرونده برای ارائه‌به دادگاه های ذیصلاح

۵- حسین بیات : کارمند آب قم ، حیف و میل بیت‌المال ، سوء استفاده‌مالی، انفصال دائم از خدمت و تکمیل پرونده برای ارائه‌به دادگاههای ذیصلاح

۶- ناصر نجفی : معاون سابق مالی و اداری وعضو هیئت مدیره ، همکاری با حفاظت و ارسال گزارش، ضمن تنزل مقام بازنشسته میگردد ، پرونده مفتوح

۷- علی فتوحی: معاون فنی سابق‌مدیرعامل،همکاری با حزب منحله رستاخیز و حفاظت و ارسال گزارش ضمن تنزل مقام بازنشسته میگردد، پرونده مفتوح

۸- نصرالله‌موحید:معاون دفتر حفاظت ، همکاری‌موثر با رژیم منحوس پهلوی و ساواک ، اخراج ازسازمان آب و اطلاع بهوزارت‌دفاع ملی برای اقدامات لازم

۹- عبدالحسین‌غیاثی‌نژاد: رئیس حفاظت دشت قزوین، منبع ساواک با شماره‌رمز، ایجاد جو اختناق ،اخراج از سازمان آب و اطلاع به وزارت دفاع ملی بـرای اقدامات لازم.

۱۰- علی اصغر ثقفی : رئیس واحدحفاظت،همکاری های موثر با رژیم منحوس پهلوی و ساواک منحلـه اخراج از سازمان آب و اطلاع به وزارت دفاع ملی برای اقدامات لازم ، افراد زیر از سازمان اب جـزو منابع ساواک‌منحله بوده‌اند با توجه به کیفیت ارتباط این افراد با ساواک حکم لازم در هرمورد صادرگشته است:

۱۱- ناصر قلی نیکنام : کارمند منبع رسمی ساواک با اسم‌مستعار و شماره‌رمز، گزارش علیه افراد ،همکاری های موثر با رژیم منفـور پهلوی ، انفصال دائم از خدمت

۱۲-محمود فتوحی‌اصل: کارمند ، منبع‌رسمی‌ساواک با اسم مستعارو شماره‌رمز، ارسال‌گزارش علیه افـراد ، همکاری با رژیم منفـور پهلوی ، انفصال دائم از خدمت

۱۳- مسعود علیزاده : مدیر عامل شرکت تعاونی مصرف ، منبع‌رسمی‌ساواک با شماره رمـز ، ارسال گزارش علیه افراد ، تحکیم رژیم منفور پهلوی،انفصال دائم از خدمت ، پرونده مفتوح .

۱۴ - میرزا بالانجـی کارمند : منبع ساواک بـا شماره رمز بدلیل کیفیت‌نازل گزارشات ارسالی‌به‌ساواک با ارفاق ۵ سال بازنشسته میگردد

۱۵- رجبعلی ولی‌محمدی: کارگر، منبع‌ساواک‌باشماره رمز ، بدلیل کیفیت نـازل گزارشات ارسال شده بـه ساواک با ارفاق پنج سال بازنشسته میگردد

۱۶- علی‌اکبر دهقان : منبع ساواک با شماره‌رمز، بدلیل کیفیت نازل گزارشات ارسالی به ساواک باارفاق پنج سال بازنشسته‌میگردد

در رابطه با موضوع شرکت تعاونـی مسکن کارگران سازمان آب تهران و حیف‌و میل سهام‌کارگران این سازمان توسط هیئت مدیره قبلی و سوء استفاده آشکار و عیان و اختلاس نمایان این‌افراد فاسد و ناصالح سه‌نفر مجرم‌شناخته شده و احکام زیر درمورد آنان صادر گشت.

طبیعی است که پرونده امر تا ارجاع به دادگاه واحقاق حق سهامدارانی که در این رهگذر ضرر و زیان‌دیده‌اند در جریان خواهدبود. امید است هیات مدیره جدید و سهامداران از اختیارات قانونی‌خود درجهت‌پی‌گیری پرونده و ارجاع ان بـه محاکم صالحه اقدامات لازم را انجام دهند

۱۷- حاجی اقاطیان همدانی : کارگر ، مدیرعامل سابق شرکت‌تعاونی مسکن، منبع رسمی ساواک‌باشماره رمز و ارسال گزارش علیه افراد ، اختلاس و حیف‌و میل سهام کارگران ،انفصال دائم از خدمت و ارجاع پرونده به دادگاه

۱۸- علی سمنانی:کارگر، رئیس هیات مدیره سابق شرکت تعاونی مسکن ، اختلاس و حیف‌و میل‌سهام کارگران ، انفصال دائم از خدمت و ارجاع پرونده به دادگاه

۱۹- مجتبی معتمدلاریجانی: رئیس روابط عمومـی ، همکاری های موثر با رژیم منحوس پهلوی ، اختلاس و حیف و میـل سهام کارگران ، انفصال دائم از خدمت وارجاع پرونده بـه دادگاه

ضمنا سازمان اب‌منطقه‌ای تهران از تاریخ صدور این اطلاعیه موظف باجرای احکام صادره در مـورد افراد فوق بوده و احکام نهائی آنان متعاقبا از طریق اداری ابلاغ خواهد شد.

توسط شهرداری منطقه ۳ :

بساط دستفروشان در ۴۵ متری رسالت برچیده شد

دربی شکایت عده‌ای از اهالی ، بساط دکه داران‌و دستفروشان در جاده ۴۵ متری رسالت (سید خندان) توسط شهرداری منطقه ۳ برچیده شد.

بموجب گفته مقامهای مسئول در این منطقه‌برنامه پاکسازی پیاده روها و لبه خیابان های این محدوده‌از سوی شهرداری منطقه در روز های آینده هم ادامـه خواهد یافت.

زیرا باپهن‌کردن چادرها و بساط دستفروشی در حاشیه این جاده و خیابان های اصلی و فرعی‌بسیاری از نقاط تهران مدتهاست علاوه بر سد معبر که از لحاظ شرعی و قانونـی خلاف است ، مزاحمت‌های زیادی برای ساکنین‌این‌قبیل کوچه‌ها و خیابانها فراهم آمده است.

بهمین جهت اکنون کـه هوا رو به گرمی گذاشته و انواع بیماریهای واگیر- دار از قبیل وباشیوع یافته است ، ادامه کار اینگونـه بساطی ها بر میزان‌آلودگی محیط زیست می‌افزاید و لازمست که هر چه زودتـر مقامهای مسئول مملکتی فکری بمنظور ایجاد کار مفید برای افرادی که بعلت بیکاری دست به انتخاب حرفه های کاذب یا موقت زده‌اند بنماید ، تا جلوی گسترش این قبیل شغلهاهم گرفته شود.

مقامهای مسئول منطقه۳ همچنین خاطرنشان‌ساختند: از چندی پیش نیزشهرداری تهران مرتباطی اطلاعیه‌هائی از کسبه و کسانی که بـا دستفروشی و یا ایجاد دکه در حاشیه‌خیابانها موجبات سد معبر را فراهمی‌آورند، اخطار کرده‌است کهشخصا اقدام به برچیدن دکهو یـا تخلیه پیاده روها بکنند، اما دکه‌داران ، دستفروشان کوچکترین ترتیب‌اثری‌به‌این اخطار ها نداده‌اند و در نتیجه شهرداریهای مناطق باید راسا جلوی افزایش روزافزون این دکه ها را بگیرند .

دستگیری قاچاقچیان

زنجان- ۱۲نفرازفروشندگان مواد مخدر دستگیر شدند . توسط‌ماموران مبارزه‌باموادمخدر زنجان دوازده نفـر ازفروشندگان و توزیع‌کنندگان مواد مخدر در این شهـر دستگیر شدند . از این‌دوازده نفر مقدار سی‌و شش وسه‌دهم گرم هروئین ،چهار ونیم‌گرم تریاك ،بیست‌وسه‌گرم‌سوخته تریاك ودوازده گـرم‌حشیش کشف وضبط شد .

کشف تریاك

کرمانشاه - پاسداران کمیته مـرکزی جمهوری اسلامی کرمانشاه ازدو نفر به اسامی رضا و محمدقلی کلان شیروند درامام‌زاده محمد هلیلان چهار کیلو تریاك کشف کردند. دومتهم همراه پرونده هایشان برای تعقیب قانونی تحویـل دادگاه انقلاب شدند.

دریکی از روستاهای بوشهر

۱۱ قبضه اسلحه و صدها تیر فشنك کشف شد

بوشهر - توسط افراد سپاه پاسداران انقلاب اسلامی بندر گناوه از خانه شخصی بنام حسن خدرزاده درروستای محمد صالحی، تعداد زیادی اسلحه و فشنگ کشف وضبط شد . تعداد ونوع اسلحه ها بدین شرح اعلام‌گردید :۷قبضه تفنگشکاری‌یک قبضه‌کلاشینکف - یك قبضه واسموئی ، کلت کمری ، تفنگ میجری دوربین و تعداد ۱۹۷۵ عدد انواع فشنگ متهم‌پس‌از تشکیل‌پرونده تسلیم دادگاه انقلاب اسلامی بوشهر شد.

اطلاعیه‌دفتر آیت‌الله‌مکارم‌شیرازی

ازسوی دفتر آیت‌الله مکارم شیرازی ، این اطلاعیه، دیروز بدست ما رسید :

بسمه تعالی

دیروز آقای فراشی قاضی سابق دادگاه انقلاب‌اصفهان، اعلامیه‌ای در بعضی از جراید، برضد آیت‌الله مکارم شیرازی منتشر ساخته بود، لازم بیادآوری است که آقای فراشی از طرف دادگاه مالی قضات قم ، رسما تحت تعقیب می‌باشد و چند روز قبل، رسما بدادگاه احضار شده است و اینگونه اعلامیه ها، به‌اصطلاح دست‌وپایی است که برای دگرگون نشان دادن وضع خود نموده است .

مامیل نداریم اینگونه مسایل درجراید مطرح گردد ، ولی چه می‌توان کرد، هنگامی که افراد نادان ، خودشان پرده ازروی کارشان برمی‌دارند .

دفترآیت‌الله مکارم شیرازی

تشییع جنازه شهید

نهاوند - خبرنگار اطلاعات

پیش‌از ظهر دیروز جنازه گروهبانیکم شهیدابراهیم‌سیفی که در وقایع‌اخیر غرب‌کشور به درجه شهادت رسیـده است ، در شهرستان نهاونـد تشییع شد . در مراسم تشییع جنازه شهید سیفی کـه از بیمارستان دکتر مصدق تـا گورستان شهدای نهاوندانجام شد ، افراد سپاه‌پاسداران ، پرسنل شهربانی وژاندارمری وگروه کثیری ازمردم‌شرکت داشتند .

خبرهای ورزشی

اسامی کامل کشورهای شرکت کننده و تحریم کنندگان المپیك مسکو

خبرگزاری آسوشیتدپرس طی گزارشی، اسامی کشور-های شرکت کننده در بیست‌ودومین دوره بازیهای المپیک‌را که تا پایان مهلت مقرر به‌کمیته بین‌المللی المپیک اعلام آمادگی نمودهانده منتشر ساخت .

اسامی کشورهای شرکت کننده درالمپیك ۱۹۸۰مسکو از اینقرار است:

افغانستان، بلغارستان، فنلاند، الجزایر،کنگو، آلمان شرقی، فرانسه، کلمبیا، انگولا، گابن، کستاریکا، اتریش- کوبا- یونان- استرالیا- قبرس- گواتمالا- باربادوس، گینه‌-کاتماندو، چکوسلواکی، بلژیك، دانمارك، گویان ، بنین ، جمهوری دومنیکن-مجارستان-برزیل-انگلستان-اتیوپی- ایسلند- هندوستان - عراق، ایرلند، ایتالیا، ساحل عاج ، جامائیکا، کویت، لائوس- لبنان- لسوتو- لیبی -لوگزامبورك، ماداگاسکار ،مالی، مالت ،مکزیك ،مغولستان ،نپال،موزامبیك، هلند- نیوزلند- آنتیلیز- نیوزلند- نیجر- کره شمالی-پاناما- پرو -لهستان-پرتقال- پورتوریکو- رومانی- سان‌مارینو - سنگال -سیرالئون ،اتحاد جماهیرشوروی، اسپانیا،سوریئام، سوئد ، سوئیس، سوازیلند، سوریه ، تانزانیا، توگو ،تونس- ترینیداد-اوگاندا ، ولتای علیا، ونزوئلا، ویتنام، یوگسلاوی، زامبیا، زیمباوه واردن .

همین خبرگزاری اسامی کامل کشورهایی را کهتااین لحظه (عصر روز یکشنبه) اعلام کرده‌اند در المپیك۸۰مسکو شرکت نمیکنند، باین شرح منتشر ساخت .

آرژانتین ، آلبانی، آنتی‌گویا، بحرین، بنگلادش،بر‌مودا- بولیوی- برمه - کانادا - آفریقای مرکزی - چاد ، چین ، شیلی ،آلوادر ،مصر، فیجی - گامبیا، هائیتی ، هندوراس - هنك‌کنك اندونزی - ایران - ژاپن - اسرائیل -کنیا، لیبریا - لیختن اشتاین، مالاوی، مالزی، موریس، موناکو ، نیکاراگوئه - نروژ- پاکستان - گینه‌جدید- پاراگوئه - فیلیپین ،قطر، السالوادر، عربستان‌سعودی، سنگاپور، سومالی کره جنوبی ، سودان ، تایوان، تایلند، ترکیه، آمریکا- اروگوئه - ویرجین ایلند آلمان غربی وزئیر .

دو رکورد ورزشی شکست

به گزارش خبرگزاریهای خارجی ، طی روز گذشتهدو رکورد ورزشی در پرتاب چکش مردان وشنای زنان جهان شکسته شد.

آقای «سرگئی‌لیتونیف» از اتحاد جماهیر شوروی‌در پرتاب چکش، رکورد جهانی این ورزش را بمیزان ۸۱ر۶۶ متر ترقی داد.

این رکوردگیری در استادیوم ورزشی سوچی، واقع درکنار دریای سیاه انجام گردید .

رکورد جهانی ۲۰۰ متر کرال زنان را نیز خانم «بدرا اشنایدر» از آلمان شرقی به میزان ۲ر۱۳ دقیقه کاهش داد.

این رکورد در نخستین دور مسابقه‌های قهرمانی شنای آلمان شرقی که در مایکبورك برگزار گردید، شکسته شد.

اردوی جوانان المپیك مسکو از جوانان ایران دعوت کرد

سخنگوی سازمان تربیت بدنی ایران اعلام کرد، از سوی آقای «مانورمارو» نایب رئیس اردوی جوانان المپیک‌مسکو از ایران خواسته است جوانان ایرانی نیزدراین اردو شرکت کنند.

نایب رئیس اردوی جوانان المپیك مسکو ، طی‌تلگرامی که بکمیته ملی‌المپیک ایران مخابره شد خواسته است از آنجایی که اردوی جوانان المپیک در مسکو مشغول تهیة لیست شرکت کنندگان دراین اردو میباشد. بنابراین‌خواهشمند است هرچه زودتر آمادگی خود را برای شرکت در این‌اردو اعلام و اسامی هیات اعزامی را ارسال دارید.

بازگشائی فرودگاه اهواز

اهواز - فرودگاه اهوازکه بمنظور توسعه باند بسته شده بود ، مجددا کار خود را از سرگرفت ، بگزارش خبرگزاری پارس از اهواز رئیس ایـن فرودگاه اعلام داشته است که فرودگاه اهواز از اغاز خرداد ماه جاری بتدریج بروی‌نشست و برخاست‌هواپیما های‌کوچك باز شدو ازدیروز کلیمپروازها در این فرودگاه حالت عادی خود را بازیافته‌اند .

از : کمیسیون حج قم

سخنی بامسئولان حج

سال های متمادی است که نکاتی پیرامون امر حج‌قابل توجه بوده و گاه و بیگاه‌هم‌بمسئولان‌مربوطه‌تذکر داده‌میشود ولیک تاکنون (حتی در سال گذشته که اولین سال پیروزی انقلاب شکوهمند اسلامی کشورمان بود)توجهی‌مبذول‌نشده هم اکنون که فرصتی کافی برای بررسی و مطالعه و سعی‌در بهتر برگزار نمودن این فریضه بزرگ اسلامی مخصوص از شیعیان که سمبل اسلام واقعی میباشند باقی است تـوجه مسئولان محترم را به نکات‌زیر جلب میشاید .

۱- تردیدی نیست که پیوسته ادارات مربوطه صحنه تصادمات و کشمکش ها برای انتخاب مدیران گروه بوده و کسانی که مزه این کار را چشیده و یا کمتر اطلاعی ازاین‌لقمه چرب و لذیذ داشته باشند فکرتصدی‌مدیریت گروه را(یاصرفا بخاطر منافع مادی و یا ضمیمه آن منافع معنوی (احتمالی) داشته ودارند وکرارا دیده وشنیده شده که افرادی جهت انتخاب شدن هزینه سنگینی رابه‌عناوین مختلف متقبل‌میشوند وسرانجام این امر مقدس را بصورت تجارتی درآوردند تـا حتی که میتوان گفت عده‌ای از آنان (غیر از منابعی که از تبدیل ارز به ارزو یاخارج ساختن و آوردن‌اجناس تجاری‌و قاچاق‌بدست آورده)بالغ برچهارصدهزار تومان در مدت یک ماه از پول ملت به جیب میزنند مثلا در مقابل هفتصد مدیر گروه منتخب امسال بالغ بر مبلغ دویست و هشتاد میلیون تومان پول این ملت همچون عقربه مغناطیسی بطرف قطب جنوب حرکت خواهد کرد .

ناگفته نماند که اختلاف طبقاتی فاحش و تفاوت‌هزینه هم زیاد به چشم میخورد مثلاکرایه منزل در عربستان‌سعودی در ایام حج بین سی‌وپنج‌الی‌یکصدو پنجاه هزار ریال‌صعودی بوده و نیز تفاوت در کمیت و کیفیت غذا ، میوه ، نوشابه، کیفیت پذیرائی (تختخواب ، فرش اطاق ها ، حوله ،ملافه غیره) وخدمتگزار چشمگیر است اما در این مورد هم یاباید باین مثال عرفی تمثل جست که (دم گربه از هرطرف ذرع شود سه چارك است) چون کاسب در حرفه خود دقیق و حسابرس است یا از سبیل کم گذاشته‌خرج ریش میکندویااز ریش کم گذاشته خرج سبیل می نمایدو یا قید همه چیز رازده سبیل و ریش را باهم قیچی میکند و یا برفرض اگر سبیل‌و ریش را هم باقی بگذاردوجوهی‌غیراز مقدار متعارف‌خصوصی ازمسافران دریافت می‌نماید چنانچه این موضوع هم بر ارباب عقول پوشیده نیستو بالاخره مسئولیت این ناهم‌آهنگی نیز با منصدیان امر است .

۲- با توجه به کمبود چشمگیر پزشک در ایران اگر هر گروهی ملزم باشد که یك پزشك همراه ببرد باكادر پزشکی کنونی وزارت بهداری و جمعیت شیروخورشید حداقل یکمرتبه بین هفتصد تا هشتصد پزشك از مملكت خارج شده و این خود ضایعه است لذا برای جلوگیری از خروج ناگهانی پزشکان بصورت بالامی‌توان مراکز متعدد درمانی درجده - مدینه - مکه - عرفات - مشعر- منا - ایجاد نمود تا زائرین بیت‌الله‌الحرام همچنانکه در ایران لااقل بدرمانگاه و یامطب مراجعه می‌نمایند در آنجا هم همینطور با استفاده از پزشك داروی مجانی ودر مواقع ضرورت پزشك با آمبولانس به بالین مریض‌آمده ویااینکه مریض را به بیمارستان انتقال دهند و برای انجام این منظور با اخذ حداقل سی هزار تومان از هر مدیرگروه هزینه این کارهم‌تامین خواهد شد .

۳- باتوجه به‌وضع خاص کشور بمدیران گروه تاکید شود تا ازبردن آذوقه اعم از برنج ، حبوبات و غیرو . خودداری نمایند و مسئولین امر بطور قاطع ازمحل ارزاق جلوگیری نموده تا لطمه‌ای بمصرف ارزاق‌عمومی کشور وارد نگردد.

۴- از پرداخت ارزسنگین بمدیران گروه‌ومسافران جلوگیری بعمل آید تا از ضرر سنگین به ارز مملکت جلوگیری و خدای ناخواسته موجب سودطلبی نگردد و بدین منظور حداکثر ارز پرداختی به هر زائر دوهزار ریال سعودی منظور شود .

۵-بمسافران خانه خدا که جز (الله) نظر دیگری ندارند که البته نباید داشته باشند جدا توصیه شود که از ورود هر نوع جنس به کشور خودداری کنند و حتی از هیچکس جز یك ساك دستی چیز دیگری به عنوان بار مسافر پذیرفته نشود تا هرچه سریعتر و راحت‌تر مسافرین عزیز جابجا شوند و با این عمل قدم بزرگی در براه انداختن چرخ اقتصاد ایران عزیز برداشته‌شود علاوه‌براین کنترل اثاثیه توسط مامورین گمرك ازنظر ورود و خروج ارز و قاچاق باراحتی و اطمینان بیشتری انجام‌پذیر گردد .

۶- جهت رفاه بیشتر مامورین گمرك اثاثیه کاروان (از مدیر گروه ، خدمه و مسافران) در ایران قبل از ارسال بفرودگاه توسط کمیسیون حج هر منطقه و در عربستان سعودی توسط روحانی گروه و ناظر اوقاف رسیدگی و کنترل‌شودتا مامورین گمرك‌سهل‌تررسیدگی نهائی ودقت را بنمایند .

۷- برای رفع تبعیض و اختلاف طبقاتی فاحش ، مسافران توسط اداره مربوطه بمدیران گروه بطورقرعه توزیع گردند و از نامنویسی داوطلبان توسط مدیران گروه جدا جلوگیری بعمل آید و چنانچه چند نفر بخواهند باهم‌دریك گروه باشند می‌توانند موضوع‌بااداره مربوطه یادآوری تا بهمراه باقی افراد در گروهها بطور قرعه توزیع شوند .

۸- چون تصدی مدیریت گروه پیوسته ملازم با درگیری ، اهانت ، سروصدا ، فحاشی وزدوخوردداست و شئون روحانیت هم از این امور مبرا است ، مقتضی است آقایان اهل علم از تصدی این امر امتناع‌ورزیده و متصدیان امر هم جهت حفظ مقام شامخ روحانیت از پذیرش روحانیون عزیز جهت تصدی مدیریت گروه خودداری نمایند و در مقابل دقت کامل مبذول گردد تا روحانیون متعهد و آگاه و آشنا به مسائل دینی در پست روحانی گروهها ، زائرین عزیز و مدیران گروه را به مسئولیت های شرعی و قانونی خود آگاه سازند .

این کارشکنی نیست ؟

چرا وزارت بازرگانی در نامه شماره ۱۰۰۵۱۵ مورخ ۲۴ر۱ر۵۹ خطاب به بانك مرکزی دستور داده است که از ثبت‌سفارش کلیه دستگاه‌های تولیدی تا اطلاع بعدی خود- داری شود، درصورتیکه ثبت‌سفارش تمامی دستگاهای مصرفی از قبیل چرخ خیاطی، بخاری، سشوار و دهها دستگاه‌هایی از این قبیل‌را که هیچ نقشی در امر خودکفایی صنعت کشور ندارند آزاد اعلام کرده است ؟ حال اگر جوانی انقلابی‌طبق دستور جناب آقای ریاست جمهوری که مرتبا می گویند وسیله ذخایر ارزی مملکت بجای وارد کردن اجناس پیش ساخته مصرفی، دستگاه‌ها وماشین آلات تولیدی صنعتی و کشاورزی وارد کنید ، اقدام به‌ورود چنین دستگاه‌هایی‌نماید باید از افراد کارشکنی که در وزارت بازرگانی هستند کسب اجازه کند و ماهها در انتظار بماند وسر انجام دست رد به سینه‌اش بگذارند و اورا مایوس از رهنمودهای ریاست جمهوری‌و‌سیاست مملکت نمایند ؟

حسن پورمحسنی

شهادت یك مبارز عراقی

« سازمان پیکار اسلامی عراق » ضمن اعلام شهادت «سیدمالك‌الحکیم » از مبارزان انقلاب اسلامی عراق بدست مزدوران رژیم فاشیستی بعث عراق ،اعلام کرد که‌جنازه این شهید ودیگر یارانش ،بعدازظهر امروز به‌تهران انتقال‌مییابد، و در شهرقم تشییع خواهدشد. براساس این‌اطلاعیه شهید «سید مالك الحکیم » علاوه برمبارزات داخلی علیه رژیم بعثی‌عراق- دوش بدوش نیروهای جمهوری اسلامی ایران‌علیه مزدوران بعثی درمرز جنگیده بود.

حمایت از سیاهپوستان آمریکائی

«جنبش مسلمانان پیشگام »دراطلاعیه‌ای از مبارزات سیاهپوستان آمریکائی علیه حکومت آمریکا حمایت کرد. دراین اطلاعیه بااشاره به‌زندگی وموقعیت دلخراش‌سیاهپوستان آمریکائی درکنار کاخهای‌سربفلك کشیده‌و سرمایه‌داران مرفه این کشور خاطرنشان شده‌است :این روزها برادران و خواهران مسلمان سیاهپوست آمریکائی علیه‌مستکبران و ستمگران آمریکائی برخاسته‌اند تاریشه نژاد پرستان و مفسدین رابرکنندو این درسی استکه برادران وخواهران سیاه آمریکائی مااز‌قرآن وپیام محمدرسول‌خدا‌گرفته‌اندکه: « هیچ‌فرقی بین سیاه حبشی و اشراف قریشی نیست ».

اطلاعیه وزارت کشور در مورد بررسی مدارك ابوالفضل قاسمی

این اطلاعیه دیروزاز سوی‌دفتر اطلاعات وانتشارات و روابط عمومی وزارت کشور انتشاریافت.

بسمه تعالی

در پاره‌ای ازجراید مطلبی چاپ گردیده مبنی‌براین‌که کمیسیونی باشرکت آقایان داریوش فروهر ،مهندس مهدی بازرگان ،دکتر سنجابی،دکتر چمران ،مصطفی میرسلیم معاون سیاسی و اجتماعی وزارت کشورو زوزه‌ای معاون‌وزارت کشور ونماینده دفتر اسنادملی‌دردفتر داریوش‌فروهر تشکیل شده‌تا به پرونده اتهامی دکتر ابوالفضل قاسمی عضو ساواك منحله رسیدگی وپس‌از بررسی و تحقیقات همه‌جانبه نظرخود را دراین باره اعلام‌کند.

ضمن تکذیب ازتشکیل چنین کمیسیونی به‌اطلاع می- رساند همانطور که‌کرارا ازطریق رادیوو تلویزیون وجراید صبحو عصر تهران همراه باارائه اسنادو مدارك اعلام گردیده آقای ابوالفضل قاسمی‌عضودیرین‌ساواك منحله ازسرسپردگان بی‌اختیار رژیم سابق می‌باشدو برای وزارت کشور وسایر مقامات ذیصلاح عضویت آقای قاسمی در ساواك منحله محرز و، هیچگونه نیازی به تشکیل کمیسیون و بررسی مجدد ندارد.

وحضور آقای‌عزوازه‌ای‌درنخستوزیری طبق‌تقاضای حزب‌ایران‌و سایر یاران‌نزدیك آقای‌ابوالفضل‌قاسمی بوده که‌درمرکز اسناد ملی ودرحضور ایشان ازنزدیك مندهامدارك وسند انتصاب آقای قاسمی به‌ساواك منحله مشاهده نموده‌اند بنابراین برخورد نادرستو مجولانه برخی ازمطبوعات و تحریفواقعیات موهم‌این امرراست دستهائی برای‌لوث حقایق وایجاد تردید نسبت به‌اسناد جاسوسی وخیانت که‌در آینده نیزباید درمعرض افکار عمومی قرارگیرد درکاراست.و خطر بزرگی برای‌انقلاب ایران بشمار میایدو ومسلما مردم مسلمان‌و مبارز وآگاه ایران کهاز انقلاب اسلامی باچنگو دندان حراست مینماید متوجه اقدامات خائنانه اینگونه دستهای ناپاك بودهو بموقع خائنین را به‌کیفراعمال ضدانقلابی‌و ناروایشان خواهدرساند.

تاسیسات مجموعه اسبدوانی فرح‌آباد بصورت مجموعه ورزشی درخواهد آمد

در ارتباط باخبر تعطیل مسابقات اسبدوانی کـه امروز در بعضی از جراید منتشر شده بود از سوی دفتر روابط عمومی‌سازمان تربیت بدنی‌اطلاعیه‌ای صادر شد در این اطلاعیه ضمن تکذیب خبر مربوط‌به‌فروش بلیط ورودی برای‌مسابقات اسبدوانی اعلام شده است: نظر به اینکه مسابقات‌سوار کاری در میدان کورس‌اسب فرح‌آباد با موازین شرعی منطبق نبوده است از سوی سازمان تربیت بدنی ترتیبی داده شد که کلیه تاسیسات اسبدوانی در فرح‌آباد از این‌پس بصورت‌یک‌مجموعه ورزشی در جهت توسعه‌و گسترش ورزش در منطقه شرق تهران‌بکار گرفته‌شود. براساس همین اطلاعیه بـا پیش بینی های انجام شده از این پس در این‌مجموعه ضمن آموزش‌ورزش‌سوار- کاری زمین برای ورزشهای فوتبال و والیبال،بسکتبال، دومیدانی ، تنیس روی‌میز، کشتی ، وزنه برداری و تیراندازی فراهم خواهـد شد و اسبهای موجود در این مجموعه صرفا بـرای آموزش ورزش سوارکاری بکار گرفته خواهند شد.در این اطلاعیه همچنین آمده است : کلیه‌امکانات‌ورزشی در این مجموعه باسهل‌ترین شرایط در اختیار‌علاقمندان رشته های مختلف ورزشی قرار خواهد گرفت.

چهارمین شماره ماهنامه « فتح »

شماره چهارم ماهنامه فتح نشریه مشترك نیروهای مسلح ارتش جمهوری اسلامی، انتظامی و سپاه پاسداران انقلاب (پادگان اصفهان)منتشر شد این شماره با پیام‌های امام خمینی رهبرانقلاب‌اسلامی ایران آغاز شده است،مصاحبه با استاد رضااصفهانی تاریخچه توپخانه انسان و مختصری از مسئولیت او ، تعلیم قرآن و یادنامه استاد شهید مرتضی مطهری، شهید قرنی‌وشهیدان این ماه از دیگر مطالب ایـن شماره است.موفقیت‌همکارانمان را در اشاعه هرچه بیشتـر اندیشه های‌غنی‌اسلامی درجهت مبارزه با استبداد ، استثمار و امپریالیسم جهانی در نشریه فتح خواستاریم .

اطلاعیه گمرك ایران

گمرك ایران در اطلاعیه‌ای اعلام کرد:

چون بموجب‌تصویبنامه مورخ ۱۸ر۱۲ر۵۸ شورای انقلاب جمهوری اسلامـی ایران تعیین تکلیف‌کالا های متروکه و ضبطی و قاچاق قطعیت یافته ، بعهده کمیته اجرائی پیش‌بینی شده در مصوبه فوق می‌باشد و گمرك ایران و یا هر مقام دیگر حق مداخله در مورد این کالا ها را ندارد ، لذا از مقامات ونهاد های‌دولتی و بازرگانان، تقاضا میشود در اینگونه موارد مستقیما به کمیته مذکور واقع در تهران خیابان پاستور جنب بیمارستان انقلاب ساختمان جهاد سازندگی مـراجعه فرمایند.

بام خود را ایزوسیل کنید!

بازنشستگان بانك‌ملی ایران

ازبازنشستگان بانك ملی ایران خواهشمند است برای تبادل‌نظر و اتخاذ تصمیم در حسن جریان امورشرکت‌تعاونی مصرف همه‌روزه از ساعت ۹بامداد تا۱۲ بمحل کانون واقع در خیابان کریمخان زند ساختمان ۱۳۲ (که مرکز موقت شرکت تعاونی نیزمی‌باشد) مراجعه و همکاران شهرستانی نیز می‌توانند باما مکاتبه فرمایند.

هیئت‌مدیره

آگهی دعوت مجمع عمومی

مجمع‌عمومی عادی سالانه وفوق‌العاده شرکت‌سهامی‌توزیع باطری نیرو درساعت ۹صبح روزپنجشنبه پانزدهم خردادماه ۱۳۵۹درمحل شرکت واقع‌درخیابان امیرکبیر شماره ۲۸۰ تشکیل میگردد . ازسهامداران محترم خواهشمند است در وقت وساعت مقرر حضور بهم‌رسانند.

دستور جلسه :

۱- گزارش هیئت‌مدیره وبازرسان.

۲- رسیدگی وتصویب ترازنامه عملکرد سال۱۳۵۸ .

۳- انتخاب هیئت‌مدیره وبازرسان درصورت ابقاء شرکت.

۴- تعیین روزنامه کثیرالانتشار جهت آگهی های شرکت.

۵- احتمالا تغییر بعضی ازمواد اساسنامه.

۶- تصمیم نسبت به‌ابقاء یاانحلال شرکت.

شرکت سهامی خاص توزیع‌باطری نیرو

آ-۴۶۸۵

آگهی دعوت مجمع عمومی عادی سالیانه سپافیل شرکت سهامی عام

ازکلیه صاحبان سهام شرکت‌دعوت میشودکه در ساعت ۹ صبح‌روز جمعه مورخ۳۰ر۳ر۱۳۵۹ بمنظور تشکیل جلسه مجمع عمومی عادی سالیانه در محل دفتر شرکت دراصفهان واقع در خیابان طالقانی شماره ۳۱۲ حضور بهم رسانند.

دستور جلسه

۱- استماع‌گزارش هیئت‌مدیره .

۲- استماع گزارش بازرس قانونی و حسابرس رسمی شرکت.

۳- تصویب ترازنامه پایان سال وصورت‌حساب سودو زیان سال ۱۳۵۸.

۴- اتخاذ تصمیم نسبت به تقسیم سود.

۵-انتخاب اعضاء هیئت مدیره‌وعلی‌البدل برای بقیه‌دوره بجای اشخاصی که تصمیم به‌کناره‌گیری دارند .

۶- انتخاب بازرس قانونی وبازرس علی‌البدل وحسابرس رسمی

۷- تعیین روزنامه کثیرالانتشار جهت نشر آگهی های رسمی شرکت.

۸- مسائل متفرقه .

هیئت مدیره

آگهی دعوت مجمع عمومی عادی سالیانه شرکت ایرانترم (سهامی خاص)

جلسه مجمع‌عمومی سالانه شرکت ایرانترم (سهامی خاص) در ساعت ۱۴ روز ۱۹ خردادماه ۱۳۵۹ برابر ۹ ژوئن ۱۹۸۰ در ساختمان سازمان‌گسترش و نوسازی صنایع‌ایران واقع درتهران، خیابان جم‌جم ،خیابان مصدق برگزار میشود.ازکلیه صاحبان سهام خواهشمند است‌درجلسه مذکور حضور بهم‌رسانند.

دستور جلسه:

۱- استماع گزارش سرپرست شرکت.

۲- استماع گزارش بازرس قانونی.

۳- رسیدگی بصورتحساب ترازنامه و سودوزیان سال‌مالی ۱۳۵۸.

۴- اتخاذ تصمیم‌نهائی درمورد نحوه فعالیت شرکت.

۵- انتخاب روزنامه کثیرالانتشار جهت درج آگهی‌ها.

۶- سایر مسائل.

آ-۱۱۹۳۵

آگهی مناقصه عمومی برای کارهای ساختمانی

سازمان آب منطقه‌ای جنوب‌شرقی درنظر دارد پروژه‌ای با مشخصات اصلی زیررا به‌مناقصه بگذارد:

مبلغ برآوردکار مورد مناقصه ۸۹۸ر۸۲۱ر۳۹۵ میلیون ریال.

محل انجام‌کار وموقعیت جغرافیائی‌ه قصرقند واقع‌در جنوب ایرانشهر و درفاصله ۲۶۴ کیلومتری‌آن از طریق جاده آسفالته چابهار دربلوچستان.

موضوع‌کارو شرح مختصری ازنوع‌عملیات :حفاظت اراضی ساحلی رودخانه کاجو‌از طریق‌احداث دیواره های گابیونی بطول ۲۹ کیلومترواحداث تاسیسات آبگیری ، شن گیری ، کانال‌های بتنی ،توسعه قنوات، حفر۶چاه‌دهان گشاد باکال‌پیهای افقی و ساختمان های تلمبه خانه.

از شرکت‌های‌داوطلب مناقصه که‌حائز شرایط زیر میباشند تقاضا میشود حداکثر تاسه روز ازتاریخ نشرآگهی برای دریافت پرسشنامه‌ای‌که طی‌آن سئوالاتی درمورد وضع و مشخصات شرکت داوطلب مناقصه مطرح گردیده استبه دفتر سازمان واقع درتهران -بلوار کشاورز -خیابان دهکده ساختمان مرکزی شرکت‌های تابعه وزارت نیرو طبقه نهم‌ یابه دفتر مرکزی سازمان واقع‌در زاهدان خیابان امام خمینی مراجعه فرمایند. پرسشنامه باید حداکثر ظرف مدت دوروز تکمیل وعودت داده شود. شرایط شرکت‌های شرکت‌کننده عبارتند از:

۱- شرکت داوطلب مناقصه باید ایرانی بوده وباحداقل سرمایه ده میلیون ریال بمنظور کارهای ساختمانی درایران به ثبت رسیده باشند.

۲- درتاریخ آگهی مناقصه حداقل بایدیکسال از ثبت شرکت داوطلب مناقصه گذشته باشد.

۳- شرکت داوطلب ویامدیران وشرکاء آن مشمول قانون منع‌مداخله کارمندان‌در معاملات دولتی نباشند

۴-مدیرعامل ولااقل یکنفر ازاعضاء هیئت مدیره‌شرکت داوطلب مناقصه باید مهندس باتحصیلات دانشگاهی دررشته مربوط به‌کار مورد مناقصه وهریك باحداقل پنجسال سابقه کار پس‌از پایان تحصیلات دانشگاهی باشندو ضمنامهندسین مذکور قبل از شروع سال‌جاری ولااقل هریك باده‌درصد سهم‌الشرکه درشرکت سهیم وشریك شده‌باشند.

۵- شرکت‌های داوطلب برای مناقصه یامدیران آن باید در پنجسال گذشته حداقل یك‌کار نظیر «دست‌اول یا دست دوم » دررشته مربوط به‌مناقصه باحداقل نصف مبلغ کار مورد مناقصه دربخش دولتی بانجام رسانیده باشند،کار های دست‌دوم ارائه شده توسط شرکت‌هاومدیران آن فقط با ارائه قرارداد وسایر مدارك معتبر قابل قبولو ملاك عمل خواهد بودواین کارهانسبت به‌مبلغ دست‌دوم وفقط برای شرکت دست‌دوم که‌کار را انجام داده‌است ملاك‌عمل قرار خواهدگرفت .

تبصره :شرکت‌های پیشنهاد دهنده محلی درصورت دادن پیشنهاد مساوی اولویت‌خواهدداشت . م‌الف ۴۵۴۱

سازمان آب منطقه‌ای جنوب شرقی

بسمه تعالی

آگهی مناقصه حمل گندم

سازمان غله حمل مقدار شصت هزار تن‌گندم را از گنبدکاووس به‌کرج‌و شاهدشت هریك سی‌هزارتن بمناقصه میگذارد. پیشنهادات تاساعت ده‌صبح روز ۲۴ر۳ر۵۹ قبولو ساعت یازده صبح همان روزباز وقرائت خواهدشد.

سپرده شرکت در مناقصه ۲۰۰۰۰۰۰ دو میلیون ریال وجه نقد یاضمانتنامه بانکی میباشد طالبین برای کسب‌اطلاع از شرایط مناقصه وفرم‌پیمان حملو دریافت‌آن میتوانند همه روزه باداره حمل ونقل سازمان غله‌کشور واقع در خیابان داور روبروی کاخ‌وزارت دادگستری مراجعه‌فرمایند.

م‌الف ۴۵۳۷

صدیقی معاون بازرگانی سازمان غله کشور

پرس توریست

تورهای تابستانی

مدت	مسیر	حرکت
۱۲روز	آتن	هر دوشنبه
۱۵روز	لندن	هر جمعه و یکشنبه
۱۶روز	رم - لندن - پاریس	هر دوشنبه
۱۵روز	آتن - مادرید - رم	هر جمعه
۲۱روز	مادرید - لندن - هامبورگ - رم	هر شنبه
۲۱روز	لندن - مادرید - پاریس - ونیز - رم	۱۳-۲۷ تیر ۱۰-۲۴ مرداد ۷-۲۱-۲۸ شهریور
۱۹روز	رم - پاریس - لندن	۱۳-۲۷ تیر ۱۰-۲۴ مرداد ۷-۲۱-۲۸ شهریور ۴ مهر
۲۳روز	استانبول - رم - بارسلن - لندن	هر چهارشنبه
۲۸روز	آمستردام - لندن - پاریس - مادرید - رم - آتن	هر دوشنبه
۱۳روز	بانکوک - پاتایا	هر دوشنبه

توجه:چون گرفتن ویزا احتیاج به وقت بیشتری دارد خواهشمند است هرچه زودترجهت نام نویسی اقدام فرمائید.

برای دریافت جزئیات برنامه خواهشمند است به

آژانس پرس توریست خیابان ایرانشهرچهارراه ثریا

تلفن ۸۳۲۶۰۶-۸۳۲۶۰۵-۸۲۹۷۷۳-۸۲۴۱۵۷-۸۲۷۹۱۳

مراجعه فرمائید

بموجب تصمیم شورای انقلاب تحت شرایطی

ایران در بازیهای المپیك شرکت میکند!

در پایان جلسه دیشب شورای انقلاب دکتر حسن حبیبی سخنگوی شوراگفت: در مورد شرکت ایران در بازیهای المپیک‌مسکو امشب دیشب، تصمیم گرفته شد ، منتها شرایطی در نظر گرفته شده است که باید تامین شود ، آنچه مسلم است ، اینکه فردا نتیجه قطعی در این مورد اعلام خواهدشد.

دکتر حبیبی در پاسخ‌این سئوال که آیاروزچهارشنبه شما به عنوان نخست وزیر معرفی خواهید شد ، گفت: روز چهارشنبه روز افتتاح مجلس است .

وی افزود : مسئله‌دیگری که در جلسه شورای‌انقلاب مطرح شد ، این بود کـه مقصود از اعتبار نامه‌ای‌که در آئین‌نامه مربوط بـه انتخابات مطرح شده است اعتبار نامه‌ایست که توسط مجلس باید تصویب شود ، بنابراین کسانی که شاغـل شغلی هستند و نماینده مجلس شده‌اند تا زمانی که اعتبار نامه آنها در مجلس تصویب بشود میتوانند در پست خود باقی بمانند .

مطلب دیگری که مطرح شد راجع به روابط ایران و لیبی بود که روابط بین دو کشور در سطح سفارت ارتقاء میابد و شوراتاکید کرد که کمیسیونی برای تحقیق‌درباره امام‌موسی‌صدر مجددا به لیبی برود .

صادق قطبزاده وزیـر امور خارجه نیز در مـورد شرکت ایران در بازیهای المپیک گفت : فردا(امروز) نتیجه قطعی اعلام میشود ، امشب نمی‌توانم چیـزی بگویم ، فردا با امام‌ملاقات دارم .

بحکم حجت‌الاسلام خلخالی

۲۰ قاچاقچی بین‌المللی به حبس ابد محکوم شدند

ملایر- درنخستین ساعات بامداد امروز پاسداران‌اعزامی از ملایر ، محلات، قم، کرج وشمیرانات با محاصره روستای مکیکدان، ملایر موفق بدستگیری ۳۱ تن دیگر از قاچاقچیان سابقه‌دار وبین‌المللی شدند.

حجت‌الاسلام شیخ صادق خلخالی فرمانده عملیات دستگیری قاچاقچیان در گفتگویی اظهار داشت: ۲۰ تن از این عده بحبس ابد وبقیه به ۱۵ سال زندان محکوم شده‌اند کـه محکومین حبس ابد ببرازجان و قاچاقچیانیکه به ۱۵ سال زندان محکوم شده‌اند به زندانهای کاشان وبندر عباس انتقال خواهند یافت.

پیام ضیاءالحق، امروز تقدیم امام خمینی میشود

حجت الاسلام شیرازی فرزند حضرت‌آیت‌الله‌العظمی سید عبدالله شیرازی که در راس هیاتی به پاکستان رفته بود ، دیشب در گفتگویی با گزارشگر اطلاعات ، نتایج سفر هیات را به شهرهای مختلف پاکستان بیان داشت.

حجت‌الاسلام شیرازی‌گفت که در پاکستان با «ژنرال ضیاء الحق» رهبر پاکستان ملاقات چندین ساعته داشته است .

وی اضافه کرد که صبح امروز در دهکده «جماران» با امام خمینی رهبر انقلاب وبنیانگزار جمهوری‌اسلامی ایران ملاقات میکند و پیام ژنرال ضیاء الحق را تقدیم امام خواهد کرد .

مشروح این گفتگو بـر روی نوار ضبط شده کـه در شماره‌های آینده چـاپ خواهد شد .

اجتماع خواستاران آزادی «حسین بکائی» در مقابل اتاق دادستانی کل کشور

بدنبال اجتماع دیـروز عده‌ای از خانواده ها در مقابل اتاق دادستانی کل کشور که خواستار آزادی «حسین بکائی» بودند، یك مقام آگاه در دادستانی کل کشور در این زمینه گفت: براساس تحقیقات بعمل‌آمده خواست اصلی این‌خانواده ها رسیدگی و تعیین تکلیف خود آنهاست‌کتحت‌پوشش آزادی «حسین بکائی» کـه بدون در نظرگرفتن ضوابط و مقررات به آنها اسکان داده است ، مطرح میشود و در این خصوص بایستی از طرف مراجع ذیصلاح ، تحقیقات لازم بعمل آیدتـا برای آندسته از کسانی که واقعا مستضعف هستند ، چاره‌ای اندیشیده شود. در عین حال فرصت طلبان باید بدانند زمان بهرمگیری از تحریکات وایجاد بلواسهری شده است و تنهاراهمطالبه خواستهای بحق افرادهمان راههای مشروع و قانونی کشور است.

سخنگوی روابط‌عمومی وزارت دادگستری نیزدراین زمینه گفت‌بموجب‌گزارشات واصله حسین بکائی در بازداشت دادسرای انقلاب است و پرونده های سنگین او دردست رسیدگی است. آزادی مشارالیه قبل‌ازخاتمه رسیدگی بهیچ وجه‌مشروع و قانونی نبوده و امکان پذیر نیست.

مراسم تجلیل ازشهدای ٤ خرداد در بهشت زهرا برگزار شد

گوشه‌ای از گردهمائی شرکت کنندگان در مراسم بزرگداشت‌شهادت بنیانگزاران مجاهدین خلق

بعد از ظهر دیروزبمناسبت هشتمین سالگرد شهادت سعید محسن ، محمد حنیف نژاد، علی‌اصغر بدیع‌زادگان، محمود عسگری‌زاده ، و عبدالرسول مشکین‌فام پنج مجاهد شهید مراسم‌بویژه‌ای برمزار این شهدا در بهشت زهرا برگزار شد .

در این مراسم که خانواده های شهدا و گروه کثیری ازمردم، اعضاء و هواداران سازمان‌مجاهدین‌خلق حضور داشتند،ابتدا آیاتی‌ازقرآن‌مجید قرائت شد و پس از پخش سرود ٤ خرداد ، نوار پیام آیت‌الله طـالقانی که در ٤ خرداد سال گذشته بهمین مناسبت فرستاده بودندپخش شد. سپس‌چند پیام قرائت‌شد و پس از پخش سرود «نبرد باامریکا»پیام سازمان‌مجاهدین خلق ایران بمناسبت‌هشتمین سالگرد شهادت بنیانگذاران سازمان بوسیله احمد حنیف نژادقرائت شد.' سپس‌مقاله‌ای توسط خواهر مجاهد شهید اصغر بدیع‌زادگان قرائت‌شد و پس از پخش سرودمیهن شهیدان ، عباس داوریکی از اعضای کـادر مـرکزی سازمان مجاهدین خلق‌ایران طی‌سخنانی ضمن‌عرض‌تبریک میلاد حضرت‌امام محمدتقی (ع) و شهادت پنج مجاهد شهید، طی‌سخنانی ازمبارزه دلیرانه آنان برعلیه رژیم‌شاه مخلوع تجلیل کرد .

۱۰۰۰ زندانی آزاد میشوند

لایحه قانونـی آزادی متهمان و محکومین‌بمواد مخدر به مناسبت سالگرد قیام خونین ۱۵ خردادسال ۴۲ تصویب شد .

به موجب تصویب ایـن لایحه بیش از ۱۰۰۰ نفراز زندانیان عادی دادگستری‌از زندانهای کشورآزادخواهند شد .

دکتر جعفر مزارعی‌رئیس اداره عفو و بخشودگی‌و سجل کیفری ضمن اعلام‌این خبردریک‌گفتگوی‌اختصاصی به خبرنگار ما گفت: لایحـه قانونی آزادی متهمان و محکومین مواد مخدر در روز ۲۵ر۲ر۵۹ به تصویب شورای‌انقلاب رسیدو‌امروز این لایحه از سوی آقـای دکتر ابوالحسن بنی‌صدر رئیس جمهور کشورمان به من ابلاغ شد .

ماده واحده که تصویب شد

به مناسبت سالگرد ۱۵ خرداد سال جاری کلیـه متهمین و محکومین که به اتهام داشتن مواد مخدر از هروئین ، حشیش ، تریاك و مشتقات آن و مـواد روان‌گردان تا میزان ۵ گرم هروئین ، ۲۰۰ گرم‌حشیش، ۵۰ گرم تریاك و مشتقات‌آن تحت تعقیب قرار گرفته ویا محکومیت اعم از قطعی و غیر قطعی یافته‌اند باشرایط زیر آزاد می‌گردند .

۱- وضع آنها مویـد ندامت واقعی آنها باشد

۲- خود آنها و همسر یا پدر و مادر آنهاتعهدکتبی بسپارد که دیگر گرد این خلافکاری‌ها نگردند وگرنه آثار حقوقی و کیفری این بخشودگی از میان خواهـد رفت .

۳- از تاریخ بـازداشت آنها ۱۵ خرداد ماه حداقل سه ماه‌گذشته باشد .

سید ابوالحسن بنی‌صدر

دکتر مزارعی اضافه کرد: این تقاضای‌عفو‌وبخشودگی از چندی از سوی این‌مرکز به دیوان‌عالی‌کشور، شورای انقلاب‌وارسال‌شده‌بود‌که‌عاقبت با کوشش این اداره موفق شدیم عده‌ای که‌فریب شیادان را خورده و از کانون خانواده خود دور و در زندان‌ها بسر می‌بردند‌مجددا بکانون گرم خانواده خود بازگردانیم .

در رابطه با تصویب این لایحه یك مقام آگاه در دادگستری گفت : باتصویب این لایحه بیش از ۱۰۰۰ نفر از زندانیان عادی از زندانها آزاد خواهند شد .

تغییرمدیریت ناحیه هشت

سازمان تامین خدمـات اجتماعی امروز اعلام کرد که آقای احمد حجازی‌مدیر ناحیه هشت تامین اجتماعی پس از سال‌ها‌خدمت‌صادقانه از خرداد ماه سال جاری‌به افتخار بازنشستگی نائل‌شده است و بزودی مدیر جدید این ناحیه منصوب‌و معرفی خواهد شد .

در زمان تعطیل دانشگاهها بیمارستانهای دانشگاهی بکار خود ادامه خواهند داد

بعلت‌سنگینی وظایف‌پزشکی در جامعه و لزوم تربیت پزشك ، بیمارستان ها در مدت تعطیل دانشگاه ها به مراقبت و درمان بیماران ادامه خواهند داد . دکتر اسفندیار بداغی دبیرشورای آموزش‌پزشکی کشوردیروز در گفتگوئی ضمن اعلام‌این خبر گفت : با توجه بـه لزوم آغاز انقلاب فرهنگی و تعطیل دانشگاه‌ها برای ساختن روستاها ، تربیت دانشجوی بالینی پزشکی می‌تواند ادامه یابد . وی افزود : استاد ودانشجوی متعهد پزشکی به همان نحو که دیگران در انقلاب شرکت میکنند مدتی ازوقت‌آموزش را درمیان مردم دردمنـد روستاها ، برای حل مسائل بهداشتی و درمانی خواهند گذرانید . البته پـذیرش دستیار بالینی ادامه خواهد یافت . دبیر شورای‌آموزش پزشکی کشور به دانشگاه ها توصیه کرد که دانشگاه ها با توجه به رسالتی که دارندوجبران بی‌عدالتی‌هائی که درگذشته نسبت به اطبه فداکار کشور که چند سال از خدمت خود را دردهات وشهرهای‌کوچك‌گذرانده‌اند شده ، در ارزشیابی‌مدارك علمی به سوابق خدمت این افراد توجه کامل داشته باشند . وی گفت تاکنون پیشنهاداتی از سوی‌تعدادی از دانشکده‌های پزشکی بـه شورا شده است از جملـه پیشنهاد شده که اگر جمعا صد امتیاز برای قبولی در نظر گرفته میشود نصف‌این مقدار به دو سه و چهار سال خدمت در نقاط بدآب و هوای خارج از مراکز استان تعلق گیرد و برای شهرهای‌بزرگتر خارج از مراکز استان برحسب شهر و مدت خدمت ده تا سی امتیاز میتوان در نظرگرفت. دکتر بداغی در مورد نحوه توزیع بقیه امتیاز ها گفت: بقیه امتیازات فقط برای مسائل علمی صرف نخواهد بود . این مسائل بایستی‌در کتبی و شفاهی‌بیشتربصورت نکات علمی مورد سئوال قرار گیرد و برای تجربـه فرد در حل مشکلات شایع و مهم پزشکی ایران انطباق راه‌حل با نواحی مختلف ایران با توجه به راه حل مطلوب و درك موقعیت اجتماعی کشور ، نیاز های جامعه و ارائه راه بـرای حل مشکلات امتیاز در نظر گرفته شود . یعنی امتحان بجای محفوظات ، معلومات حقیقی و آثار افراد را ارزشیابی نماید .

آموزش کمکهای اولیه

وزارت بهداری‌وبهزیستی با همکاری روحانیت ، ستاد بسیج ملی، جهاد سازندگی، کمیته امداد امام ، سپاه پاسداران ، انجمن اسلامی پرستاران و امدادگران امام خمینی مرکزی‌جهت‌آموزش کمکهای اولیه پزشکی‌تشکیل داده است. محل تشکیل‌این مرکز دفترمعاونت آموزشی وزارت بهداری و بهزیستی میباشد.

وزارت بهداری ضمن اعلام ایـن مطلب از کلیه پزشکان، پرستاران، مربیان بهداشت علوم تندرستی ، تکنیسینهـای اورژانس ، بهیاران و دانشجویان‌رشته های پزشکی که آمادگـی تدریس کمکهای‌اولیه‌پزشکی را دارند ، درخواست کرد تا پایان‌وقت‌اداری پنجشنبه ۸ر۳ر۵۹ به دفاتر هشتگانه سپاه‌پاسداران‌مراجعه‌نمایند.

فرمهای مخصوص خرید پیکان در مطبوعات منتشر میشود

شرکت ایران ناسیونال طرح نهایی توزیع صحیح و عادلانه پیکان را برای نظر خواهی در اختیارمطبوعات قرارداد.

براساس این طرح‌پذیرش درخواست کتبی و فروش مستقیم پیکان بـه مصرف کنندگان طی چند روزآینده با چاپ‌فرم مخصوص‌تقاضا در مطبوعات آغاز میشود.

این مطلب دیروز در مصاحبه مطبوعاتی مدیر عامل و اعضای هیات‌مدیره شرکت ایران ناسیونال‌اعلام شد.

مهندس هوشنگ‌مخلصی مدیر عامل ایران ناسیونال در رابطه باآعتراضات‌وسیع مردم نسبت به افزایش اخیر قیمت پیکان و انتشارپاره‌ای مطالب در مطبوعات گفت:

- کار ما تعیین قیمت‌نبود بلکه باید هزینه هارابرآورد می‌کردیم و رقمی ارائـه میدادیم.

از طرفی احتمالاامامیزان بیشتری برای افزایش قیمت پیشنهاد کرده بودیم امـا دولت موافقت نکرد.

ما نمی‌توانیم برای‌دولت و شورای انقلاب تکلیف تعیین کنیم، بنابر این تنهـا دستور انها را در اینزمینه رعایت کرده‌ایم و بس.

در عین حال چون مـا خودسرانه قیمت راافزایش ندادیم تا روزی‌که نظردولت و شورای‌انقلاب اعلام‌نشده بود سکوت کردیم.

مدیر عامل ناسیونال در این مصاحبه افزایش قیمت در مورد ورق آهن،موتور، دستمزدها ، کرایه حمل‌کالا توسط کشتی، بیمه و تورم در انگلستان را عوامل بالا رفتن‌قیمت‌تمام‌شده‌محصولات ناسیونال اعلام کرد.

وی افزود:

- تولید ما هم‌اکنون به ۳۵۰ دستگاه‌درروز رسیده که با مقایسه با تولید پیش از انقلاب (۳۲۰ دستگاه) افزایش داشته است.

ما امیدواریم همزمان بـا افزایش تولید بیشتروسایل مردمی‌تر مانند اتوبوس و مینی‌بوس بسازیم و یا بـا تغییراتی که درپیکان‌بوجود می‌آوریم بتوان از آن به راحتی برای حمل و نقل مسافر در راههای روستائی از آن استفاده کرد.

در آینده تعمیرگاههای مجاز توسعه‌می‌یابندو‌تقویت میشود. همزمان با استفاده از امکانات تعمیرگاه مرکزی و کارخانجـات شرکت امیدواریم بتوانیم به عـده زیادی علاقمند آموزش تعمیرات بدهیم در ایـن مصاحبه همچنین اعلام شد با کمك استانداریها و فرمانداریها در سطح کشور نمایندگی های جدید تعمیر اتوبیل‌و فروش لـوازم یدکی تعیین‌میشوند براساس طرح پذیرش‌نمایندگی‌جدید، متقاضی باید خود صاحب تعمیرگاه باشد و مانعی نیز برای سرویس اتومبیلهای دیگر نخواهد داشت.

نمایندگان فروش مـوقتا همین افراد فعلی خواهنـد بود.

شرایط متقاضی پیکان

ازجمله شرایط متقاضی پیکان در طرح جدید توزیع که احتمال تغییرات کوچکی نیز در آن وجود دارد و بزودی درمطبوعات‌بصورت فرم درخواستی چاپ می - شود ساکن و مقیم بودن‌در محدوده جغرافیائی استان تهران است.

متقاضی و همسرش (در صورت تاهل) نباید از اول فروردین ماه ۵۶ هیچ نوع اتومبیل سواری‌ازناسیونال خریده باشد.

از متقاضی‌چهارصدهزار ریال بعنوان پیش پرداخت دریافت میشود .

متقاضی تحت هیچ‌شرایطی حق انتقال نوبت به غیررا ندارد و متعهد میشودپس از تحویل اتومبیل تا مدت ۳ سال از انتقال آن به غیر به‌هر صورتی‌خودداری‌کند.

شرکت پس از بـررسی تقاضاها با توجه‌بامکانات‌و میزان تولید حدود تقریبی تاریخ تحویل اتومبیل را تعیین و بوسیله پست بـه اطلاع متقاضی میرساند.

تقاضاهای پیکان سادهو پیکان دولوکس جداگانـه نـوبت بندی میشود کلیه کسانی که در امر خرید و فروش اتومبیل فعالیت می- کنند مجاز به ارسال‌تقاضای اتومبیل نمی‌باشند.

در پایان مصاحبه اعلام شدطرح‌جدید توزیع‌اتومبیل در مورد واگذاری اتوبوس و مینی‌بوس نیز در آینده پیاده میشود درشهرستان‌ها نیز این طرح با تغییراتـی جزئی اساس توزیع و فروش اتومبیل در آینده خواهد بود.

درخواست از تریلی‌داران

سخنگوی وزارت‌کشاورزی اعلام کرد: باتوجه به نیاز کشاورزان در کوشوتکار کشور به تراکتور ، تعداد یك هزار دستگاه تراکتور وارد کشور شده و دربندر امام خمینی آماده حمل می- باشد. وی‌ازکلیه تریلی‌داران تقاضا نمود برای این‌خدمت مردمی و حمل این‌تراکتور ها از بندر امام خمینی به نقاط مختلف کشور، فورا با بنگاه توسعه ماشین های کشاورزی با تلفن ۶۵۲۳۵۶ تماس بگیرند.

مجالس ترحیم

باکمال تاسف درگذشت شادروان حسین سپانلو را به‌آگاهی می رساند مجلس ترحیم فقید سعید ساعت ۵ بعد ازظهر روز سه‌شنبه ۶خرداد در مسجد سجاد خیابان جمهوری اسلامی منعقد خواهد شد.

خانواده های: سپانلو، صفاری، نوری اعلاء، سعادت ، یزدانی، کشاورز، سیدتفرشیها، کریمی، وزیری، منوچهری.

آ-۴۷۰۱

اطلاعات : مصیبت وارده را به خانوادهای عزادار تسلیت می‌دهد .

انالله و اناالیه راجعون

بااندوه فراوان درگذشت حسن آقا نوذری بزرگ خاندان نوذری را به‌اطلاع اقوام و آشنایان میرسانیم. مجلس ترحیم‌آن فقید سعید از ساعت ۶تا۸ بعدازظهر روز سه‌شنبه ۶ر۳ر۵۹ در مسجد ابو الفضل واقع در خیابان ستارخان (تاج سابق) روبروی نمازی دوم برگزار میگردد.

خانواده‌های: نوذری- اکبری- جوزا- واعظیان- شاهیده- اعتماد- خرمی- عبدالله‌زاده.

آ-۴۷۲۳

اطلاعات- مصیبت وارده را بعموم بازماندگان وخانوادهای عزادار تسلیت میدهد.

باکمال تاثر و تاسف درگذشت شادروان‌آقای محمود رویائی بزرگ خاندان رویائی‌پدر ،برادر وداثی ارجمندمان را بهاطلاع بستگان و دوستان و همشهریان محترم دامغانی میرساند و در دنباله مجالس ترحیم دردامغان مجلس ترحیم زنانه‌و مردانه آن مرحوم در تهران روز سه‌شنبه ۶ر۳ر۵۹ از ساعت ۳الی۵ بعد ازظهر در مسجد ولی‌عصر (ع) واقع در خیابان آذربایجان (حشمت‌الدوله) چهارراه کیوان منعقد میگردد . تشریف فرمائی دوستان و همشهریان موجب شادی روح آن مرحوم وامتنان بازماندگان خواهد بود .

کوکب - بهجت - محمداسماعیل - محمدحسین - حاج آقا نصرالله - حاج آقایدالله رویائی و خانواده های : رویائی - خلیل‌نژاد - هوشمند - معلم - آذرم - محمودیان - آراسته- رادفر - طاهری - تقوی - مایانی - حیدرهائی -طهماسبی و دیگر خانواده های وابسته .

بانهایت تاسف وتالم فوت شادروان بانو آمنه شیوا بزرگ خانواده رابه‌اطلاع خویشان و دوستان می‌رساند ، مجلس‌ترحیم زنانه و مردانه آنمرحومه روز چهارشنبه ۷ر۳ر۵۹ از ساعت ۵ الی۷ بعداز ظهر درمسجد ولی‌عصر (ع) ،واقع در خیابان حشمت‌الدوله غربی چهارراه کیوان برگزار می‌گردد . شرکت خویشان و دوستان باعث شادی روح‌آن شادروان و تسلی بازماندگان خواهد شد .

دکترعلی‌شیوا- محمدشیوا- حلواچی‌زاده- مجدنعمتی- کاموری- میانجی - میشن‌چی- تهوری - حاج عباس اسلامی - محتاطی- جورابچی - نخجی - زرگرارشادی - رضائی‌نیا -

آ-۴۶۵۵

اطلاعات - مصیبت وارده را به خانواده‌های عزادار تسلیت می‌دهد .

باکمال تاسف و تاثر فوت بانو احترام‌السادات هاشمی رضوانی صبیه مرحوم‌حاجی سید هاشم هاشمی ومتعلقه مرحوم حاجی‌سید مرتضی‌فرسار را باطلاع فامیل و همشهریان گـرام کرمانشاهی میرساند، مجلس ترحیم مردانه و زنانه از، ساعت۵ الی۷ بعداز ظهر روز سه‌شنبه ششم خرداد در مسجد ولی‌عصر (ع) واقع در خیابان حشمت‌الدوله منعقد است . با تشریف فرمائی خود روح آن مرحومه را شاد فرمائید.

فرسار - هاشمی - سیدی- کاشانی - جاوید -کاشانچی - روستا - راجی - علوی - قاسمی - مخملی - آل‌یاسین - وطنچی - میرعبدالباقی - توسلی - رفیعی - انتظام -تقدیری- توکلیان - مقدمی - تیموریان - میرزاده - محمدیان - دبیران- صادقی .

آ-۴۶۳۱

اطلاعات : مصیبت وارده را به خانوادهای عزادار تسلیت می‌دهد .

باقلبی اندوهبار درگذشت جانگداز جوان عزیزمان کریمداوری را به‌آگاهی خویشاوندان و دوستان میرسانیم، باین مناسبت روز چهارشنبه ۷ر۳ر۵۹ از ساعت ۳الی۵ بعدازظهر مجلس ختم زنانه ومردانه در مسجد ولی‌عصر واقع در خیابان حشمت‌الدوله چهارراه کیوان برگزار میگردد.

خانواده‌های: داوری- عبادی- داورمنش- اللهوردیان - جرقدچی- زندی- بقائی- جوادی- کسائی خانم عظیم‌زاده.

آ-۴۷۲۲

اطلاعات : مصیبت وارده را به خانوادهای عزادار تسلیت می‌دهد .

بانهایت تاسف فوت نابهنگام مرحوم محمد رضا مهاجرصدرکلو افسر نیروی هوائی را باستحضار عموم بستگان و آشنایان و دوستان محترم میرساند مجلس‌ترحیم مردانه‌وزنانه روزچهارشنبه ۷خرداد از ساعت ۵تا۷ بعدازظهر در مسجدالجواد میدان‌رضاشاهها و شب هفت روز جمعه ۹ر۳ر۱۳۵۹ از ساعت ۴ر۵ در بهشت زهرا شبستان دوم منعقد خواهد گردید.

خانواده‌های: مهاجر- هجری- فرخی مقدم- اقبال- اسمعیل زادگان- هاشمیان- رضوی- تکونلب- پاشازاده ابهری- ثابت زادگان- میرزائی- برقی- انصاری- اویسی.

آ-۱۱۹۵۶

اطلاعات : مصیبت وارده را به خانواده‌های عزادار تسلیت می‌دهد .

بانهایت تاسف درگذشت بانو عزت‌الملوك هدایت را باطلاع اقوام و آشنایان میرساند، مجلس ختم آن مرحومه در مسجد الجواد از ساعت ۱۴ الی۱۶ روزسه‌شنبه ۶ خرداد مامبرگزار خواهد شد .

سرهنگ اسدالله هدایت

خانواده‌های: هدایت- تقوی شیرازی- رضازاده صابر - رزمجو - فرمانده - محسنی‌پور - مهران - فروزنده - جمشیدی - شاهرخی - حمزوی .

باتاسف درگذشت مادر بزرگ عزیزمان را به‌آگاهی‌دوستان و آشنایان میرسانیم .

هادی صابر - مهدی صابر

بانهایت تاسف فوت مادر عزیزمان را باطلاع دوستان و آشنایان میرسانیم .

رفعت صابر - زهره هدایت - ناهید هدایت

آ-۴۶۷۱

اطلاعات : مصیبت وارده را به خانوادهای عزادار تسلیت می‌دهد .

بانهایت تاسف و تاثردرگذشت والده آقایان میریدالله و میرآقا و حاج‌میرقاسم قریشیان وام‌الزوجه حاج میرزین‌العابدین میلانی را باطلاع دوستان و آشنایان محترم رسانیده و باین مناسبت مجلس ترحیم مردانه وزنانه از ساعت ۴تا۶ روز سه‌شنبه ۶خردادماه ۱۳۵۹ درمسجد حضرت ابوالفضل (ع) واقع در خیابان ستارخان منعقد خواهد گردید.

ازطرف خانواده های میریدالله - میرآقا - حاج میرقاسم قریشیان - میرزین‌العابدین میلانی - سعید میلانی - مسعود میلانی - سیدحسن قریشیان - سید حسین قریشیان - اصغر پیروزفر - مهندس شاپور رمضانی - مجیدشناسی - حاج کریم شناسی - حاج محمدعلی شناسی - خلیل تبریزی - کاظم‌شناسی- - سرگرد غلامرضا بجانـی - عباس توتونچـی - رحیم‌شناسی - علـی شناسی - اسماعیل آقـا قدسی - داودحسن‌زاده - علی‌الوندی - حاج میرجلال‌ساجدی- غلامرضا شتربانی - حاج جعفر زکیه - حسن نیازی - میرولی ثقلینی - سید مصطفی هاشمی .

آ-۱۱۹۲۵

اطلاعات - مصیبت وارده را به خانوادهای عزادار تسلیت می‌دهد .

بانهایت تاسف درگذشت همسر و پدر عزیزمان مرحوم نصرالله روستائیان بزرگ خاندان را باطلاع بستگان و آشنایان میرساند، مجلس ترحیم مردانه و زنانه آن مرحوم روز سه‌شنبه ۶ خرداد ماه از ساعت ۳تا۵ درمسجد فخرالدوله اول خیابان فخرآباد برگزار میشود .

مراسم شب هفت نیزروز ۵ شنبه ۸خرداد ماه از ساعت ۳تا۵ بعدازظهر درسالن شماره یک بهشت زهرا خواهد بود .

فرخ - تقی - عالمتاج - زرین‌تاج - مهین‌تاج -علی - جمشید - ایرج - وسیروس روستائیان .

خانواده های: روستائیان - رضازاده -کاشف پور - سرخوش - اشتری‌نسب - حسینی مظهری - برکتی موجد - شکیب‌زاده - شیدائی- منتظمی - پیک‌آزادی - امین - گویندم محبی‌گیلانی - امامی - مینو - ساوجی .

اطلاعات : مصیبت وارده را به خانوادهای عزادار تسلیت می‌دهد .

بانهایت تاسف فوت پدر عزیزمان مرحوم غلامرضا کیشیپور را به‌اطلاع فامیل ودوستان وآشنایان میرساند .

مجلس ترحیم زنانه ومردانه ازساعت ۴تا۶ بعد ازظهر روزسه‌شنبه۶ر۳ر۵۹درمسجد اباعبدالله‌الحسین‌واقع‌درفلکه‌دوم تهرانپارس منعقد می‌باشد .

خانواده‌های : کیشیپور، خانی، ابری، خزدوز

آ-۱۱۹۵۰

اطلاعات : مصیبت وارده را به خانوادهای عزادار تسلیت می‌دهد .

بانهایت تاسف وتاثر درگذشت مرحومه مغفوره بانو فاطمه نیکی قلی‌زاده را به‌اطلاع دوستان و آشنایان میرساند مجلس ختم ازساعت ۵ تا۷ بعدازظهر سه‌شنبه ۶ر۳ر۵۹ در مسجد مجمودیه واقع درسرچشمه منعقد میباشد .

خانواده‌های: نیکی قلی‌زاده ، ایزدپرست ، شیرازی ، بردبارمنش ، جعفری ، بخشوده ، مژدهی ، سهرابی و سایر وابستگان .

آ-۴۷۰۳

اطلاعات - مصیبت وارده را بعموم بازماندگان تسلیت میدهد .

انالله و اناالیه راجعون

باکمال تاسف بزرگ خاندان سیدزاده مرحوم سیدمصطفی سیدزاده را به‌اطلاع عموم آشنایان وبستگان میرساند مجلس ترحیم آن مرحوم سه‌شنبه تاریخ ۶ر۳ر۵۹ ساعت ۵ الی۷ بعدازظهر درمسجد الحسینی واقع درتهران‌نو خیابان فرخی چهارراه فردوسی برگزار میگردد .

خانواده‌های: سیدزاده ، گلزاده ، طهوازیان ، نمایشی، توتونچی، قدیری، ریاحی، آرمند، یکتا، شاهی، افخمی ، کریم‌زاده ، کوچکی ، کوچ اصفهانی ، معصوم‌مراد و سایر خانواده .

آ-۱۱۹۵۳

اطلاعات : مصیبت وارده را به خانوادهای عزادار تسلیت میدهد .

بانهایت تاسف درگذشت آقای محبعلی نقدی اندرآب کاردان فنی سازمان آتش‌نشانی و خدمات ایمنی شهرداری تهران کمدر اثر تصادف جان خود را از دست داده تسلیت عرض مینمائیم. وباطلاع میرساند مجلس ترحیم از ساعت ۲الی۴ بعدازظهر روز سه‌شنبه ۶ر۳ر۵۹ در مسجد ارك منعقد میباشد.

سازمان آتش‌نشانی وخدمات ایمنی

آ-۱۱۹۵۷

یادبود

چه شد که بی‌خبر از جمع دوستان رفتی

مگر زما چه شنیدی که ناگهان رفتی

چرا چو اشك یتیمان بخاك غلطیدی

چرا چو آه عزیزان به آسمان رفتی

چهلمین روز درگذشت عزیزاز دست‌رفته‌دکتر محمدعلی(سعید) اشتریان را گرامی میداریم‌و با گردهمائی خانواده واقوام و دوستانش در بهشت زهراسالن شماره ۱ از ساعت ۵الی۷ بعد ازظهر سه‌شنبه ۶ خرداد را باطلاع میرسانیم.

پدر، مادر، برادر وخواهران داغدارش

آ-۴۶۹۳

شهید قلب تاریخ است

امریکا ننگ تاریخ است

بـزرگداشت چـهلمین روز تدفین فرزند شهیدم بیژن‌عطائی آشتیانی کهدر قلب امزیکا بـه مبارزه برخاست و برای تحقق بخشیدن دین مبین اسلام از هیچ‌چیز نهراسید در امریکا به دست دژخیمان شربت شهادت نوشید اینك روز چهار شنبه ۷خرداد از ساعت ۳تا۷ بعداز ظهر در شبستان شماره یک بهشت زهرا جمع شده یاد او راگرامی داشته برای ادامه راهش تجدید میثاق میکنند . وسیله ایاب و ذهاب راس ساعت ۱بعدازظهر از منزل واقع در انتهای دامپزشکی کوی فرهنگیان بلوك ۱۰ شمالی در وسط آماده حرکت است .

خانواده داغدارش - احمد عطائی آشتیانی - ملوس‌وفائی- برادرش بهزاد عطائی آشتیانی و خواهرش شهین عطائی - وسایر بستگان واهالی آشتیان وملت مبارز تهران وایران .

آ-۴۶۸۷

مراسم چهلمین روز درگذشت بانوی بزرگوار فاطمه مدرس فرزندمجاهد کبیرآیت... سیدحسن مدرس‌شهید را روز سه‌شنبه ۶ر۳ر۵۹ ساعت ۵ بعدازظهر درتکیه لسان‌الارض اصفهان برگزار مینمائیم. ضمنا ازخواهران و برادران‌وجرائد ومجلاتی‌که درغم بزرگ‌باخانواده ماهمدردی فرموده‌اند سپاسگزاریم . .

علی مدرسی

آ-۱۱۹۵۴

درگذشت اندوهبار میرحسین حجازی همسر و پدر عزیزمان رابه‌آگاهی میرساند . مجلس یادبود ازساعت ۵الی۷ بعداز ظهر سه‌شنبه ۶خرداد بمسجد هدایت دروس برگزار میشود .

گلی - سیامك مهرداد - ایرج وبابك حجازی

آ-۵۶۱۵

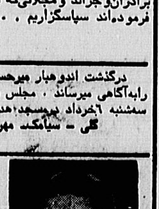

دربگاه رستاخیز ای شهید شهادت را ارج می‌نهیم ویادت را باشار اشك و بوسه و گلباران آرامگاهت گرامی میداریم.

بمناسبت چهلمین روزشهادت سرباز راستین ملك و ملت ستوانددوم‌غلامحسین(کیومرث) فلاحی روزچهارشنبه ۷ر۳ر۵۹ مراسمی در سالن شماره یک بهشت زهرا از ساعت ۵تا۷ برگزار میگردد.

باتشریف‌فرمائی خود روح آن شهید را شاد فرمائید.

زینت باقرپور- رویا شادین- غلامحسین- فرامرز- فریدون- فرحناز فلاحی- حسن- زکریا- احمد- بیژن شادین -

خانواده‌های: برچگانی- داوطلبی- دیرنل- دوزندی- رضوی و سایر خانواده‌های وابسته.

آ-۴۷۱۹

تسلیت

همکار گرامی جناب آقای مهدی قمصری اصفهانی

مصیبت وارده را صمیمانه تسلیت میگوئیم .

دبیران و کارکنان دبیرستان توس

آ-۵۶۲۲

تسلیت

جناب آقای تورج نوران

مصیبت وارده را تسلیت گفته خود رادر غمتان شریک‌میدانم

مهرداد رضوی

آ-۴۷۱۷

پدر گرامی آقای حاج شعبان میرالی وبانو

مصیبت وارده را بشما وخانواده گرامیتان تسلیت عرض میکنیم .

سرگرد منصوری وبانو

آ-۱۳۸۳

همکار عزیز آقای علی کیانی

بدین‌وسیله فوت پدر گرامیتان را تسلیت گفته وخودمان را درغم شما شریک میدانیم .

بیان‌پور، جعفری، تاجری، چیذری، شهابی، شجاعی، شمس، خانم عالمی، قمری، قدس، امیری .

آ-۵۶۲۱

جناب آقای مهندس فرامرز فراست

مصیبت وارده را بشما و خانواده محترم تسلیت‌میگوئیم.

فرهت - افشار - ذوالقدر

آ-۴۵۴۳

جناب آقای فریدون قلقلی

درگذشت مادر عزیزتان را تسلیت گفته بقاء عمر شما و خانواده محترم را از درگاه احدیت خواستاریم .

ایرج ضیافت - شهریار باستان

آ-۴۶۴۹

همکار محترم جناب آقای محمدتقی کیوان سعید

فوت مادر بزرگوارتان را بجنابعالی تسلیت گفته سلامتی وسعادت خاندان محترم را ازخداوند متعال مسئلت مینمائیم.

کارکنان شرکت پارس ترونیک (سهامی خاص)

آ-۱۱۹۵۱

جناب آقای احمد مهاجر

بانهایت تاسف و تاثر درگذشت برادر گرامیتان را بشما وخانواده محترمتان تسلیت عرض نموده و از خداوند بزرگ دوام‌وبقای عمر بازماندگان را مسئلت دارم.

رضا شاه نعمتی

آ-۴۶۹۹

سپاسگزاری

ازکلیه دوستان و آشنایان محترم که بمناسبت درگذشت عزیز از دست رفتما بانو زهرا ثابت .مارا حضورا یابوسیله تلگراف وآگهی در جراید مورد تفقد ولطف خود قرار داده‌اند صمیمانه سپاسگزاری می‌نمائیم .

خانواده های : احدی مقدم - ثابت - شایسته - میرمبین ودیگر وابستگان

آ-۴۶۵۱

بدین‌وسیله ازکلیه سروران گرام ،بستگان محترم و دوستان ارجمندی که در مراسم ختم و شب هفت همسر عزیزم مولـود حبیب‌زادهمطبری شرکت فرمودند سپاسگزاری مینمایم.

علیرضا باقری

آ-۱۱۸۵۱

مجالس سخنرانی اسلامی

بسمه تعالی

بمناسبت ولادت باسعادت حضرت علی (ع) از ساعت۹ بعد ازظهر روز های سه‌شنبه ۶ر۳ر۵۹ و چهارشنبه ۷ر۳ر۵۹ آقایان ناطق نوری نماینده محترم مجلس شورای اسلامی و دکتر آقائی سخنرانی خواهند فرمود.

مکان: مکتب‌الحسین مسجد احمدیه نارمک

الاحقر جلالی خمینی

آ-۴۶۹۵

فبشر عباد الذین یستمعون القول فیتبعون احسنه

مسجد جواد (ع)

بمناسبت شب میلاد باسعادت مولای متقیان امیر مومنان علی(ع) مجلس جشنی در مسجدالجواد واقع در میدان رضاشاهها (۲۵شهریور) در تاریخ سه‌شنبه ۶ خرداد ماه از ساعت [illegible] بعداز ظهر برقرار است و آیت... غزلی سخنرانی خواهند فرمود. از عموم اقشار دعوت میشود در این جشن شرکت‌نمایند.

مسجدالجواد

آ-۱۱۹۵۸

اطلاعات
سال پنجاه و چهارم
محل اداره: خیابان خیام،
ساختمان اطلاعات
تلکس ۲۱۲۳۳۶
.تلگرافی: اطلاعات ـ تهران
تلفن ۳۲۸۱

تقویم اطلاعات

ساعات شرعی
استخراج دکتر ریاضی کرمانی

دوشنبه ـ پنجم خردادماه ۱۳۵۹
یازدهم رجب ۱۴۰۰
بیست و ششم مه ۱۹۸۰
اذان مغرب.. . . . ساعت ۸ و ۲۹ دقیقه
اذان صبح (فردا) .. ساعت ۳ و ٤ دقیقه
طلوع‌آفتاب (فردا)..ساعت ۵ و ٤۹ دقیقه
ظهر شرعی (فردا).. ساعت ۱ و ۳ دقیقه
اذان مغرب (فردا).. ساعت ۸ و ۲۹ دقیقه

امام: نمایندگان مجلس عصارهٔ فضائل ملت هستند

ساعت ۱۱ دیروز نمایندگان مجلس شورای ملی جمهوری اسلامی ایران در حسینیه جماران به حضورامام خمینی رهبر انقلاب اسلامی ایران رسیدند و به‌رهنمود های ایشان در آستانه افتتاح نخستین دوره مجلس‌شورا گوش فرادادند.

امام خمینی به همراه حجت‌الاسلام سید احمدخمینی و فخرالدین حجازی نماینده اول تهران در ساعت ۱۰ و ۵۵ دقیقه به حسینیه جماران وارد شدند و قبل از بیانات ایشان، فخرالدین حجازی از سوی نمایندگان مجلس سخنانی ایراد کرد و یادآور شد: ما هرگز قانونی را که برخلا ف‌فرمان قرآن وسنت رسول و تعلیمات ائمه طاهر می‌باشد تصویب نخواهیم کرد. و تنها ما در طرح واجرای این فرمانهای آسمانی خواهیم اندیشید واندیشه خود را به محضر امام عرضه خواهیم داشت تا امام‌آنرا بامیزان شریعت بسنجند.

متن سخنان امام که از نوار پیاده شده به شرح زیر است:

بسم‌الله الرحمن الرحیم، من خوف این را دارم که مطالبی که آقای حجازی درباره من فرمودند باورم بیاید، من خوف این را دارم که با این فرمایشات‌ایشان وامثال ایشان برای من یک غرور و انحطاطی پیش بیاید، من به‌خدای‌تبارک وتعالی پناه می‌برم از غرور، من اگر برای خودم نسبت به سایر انسانها یک مرتبتی قائل‌باشم این انحطاط فکری است و انحطاط روحی، من درعین حال که از آقای حجازی تقدیر می‌کنم که ناطق‌برومندی است و متعهد لکن گله می کنم که در حضورمن‌مسائلی که ممکن است من باورم بیایدمی‌گویند .من‌چند کلمه‌ای که‌می خواهم در حضور آقایان عرض کنم از باب‌اینکه امر شده است به تذکر «فان‌الذکری تنفع‌المومنین» تصادف خوبی است که امروز که آقایان‌در اینجاتشریف دارند و باهم مواجه هستیم که مواجه با ملت هستیم، تمام ملت خلاصه در وجود شما آقایان است، تصادف خوبی است که با روز عید مبارکی مصادف شده استو از آن بهتر این‌است‌که روزگشایش مجلس، مجلس اسلامی در روزی است که عدالت در عالم متولد شده است روزی است که امیرالمومنین سلام‌الله علیه به‌دنیا آمده‌اند و مظهر همه عدالت‌ها و اعجوبه عالم هستند و از صدر عالم تا ابد به جز رسول اکرم کسی به فضیلت او نیست، این رامابه فال نیک می‌گیریم و این فکررا می کنیم که آقایان که در یک روزی که مظهرعدالت خدا و پرتو عدالت انسانی دران روز متولد شده است وشما مجلس را درآن روز افتتاح می‌کنید بدانید که باید همان رشته را،همان رشته علی‌علیه سلام راپیروی کنید، من در بعضی مجالس زمان رضاخان رفتم در مجلس بعنوان تماشاگری و مجالس دیگری هم که‌از آن زمان تا اخیربوده است شنیده‌ام، آنجائی که من دیدم مجلس، مجلس شورا نبوده است مجلس مبارزه بین افراد در آمال‌خودشان بود جنگ و نزاع‌بود‌حتی‌بعضی از اشخاص که اشخاص صحیحی بوده‌اند و در خارج از مجلس حدودرا حفظ می کردند در مجلسی که وارد میشدند مثل اینکه ملزم میشدند به اینکه نظیر آنها دیگری که بطور غیراسلامی رفتار می کردند‌گاهی هم بعضی از آنها منحرف میشدند، مجلس شورای اسلامی مجلس مشورت است، مجلسی است که باید متفکرین، آقایان مسائلی که مایحتاج ملت و کشور است درمیان بگذارند و باهم مشورت ومباحثه کنند، فقط آن‌چیزهائی که به ملت واسلام مربوط است مجلس شورای اسلامی که شما آقایان وکیل هستید از طرف ملت برای خدمت در آن باید آنچه دلخواه ملت است در آنجا طرح‌شود و آنچه دلخواه اسلام است بحث‌ومشورت شود و به‌ترتیبی که مقرراست تصویب شو دو همه‌چیزش اسلامی باشد، اغراض شخصی را باید همه ماکنار بگذاریم، فرضا که من با شما خدای ناخواسته یک حساب‌خورده دارم، این در مجلسی که مجلس اسلام است نباید به این خورده‌حسابها در آنجا رسید مجلس شورای اسلامی در یک محفظه سربسته نیست که اگر خدای‌نخواسته انحرافی درآن پیدا شد همان اجزای‌خود مجلس بفهمند، این سرباز است و رادیو تلویزیون‌این رامنتشر می کنند، همه ایران آنرا می‌بینند و می‌شوندو خارج از ایران هم تا آنجائی که‌موج‌رادیو تلویزیون‌می‌رود آنها هم میشنوند و می‌فهمند که چه شده است، اگر بناباشد که خدای ناخواسته از اول صف‌آرائی‌بشود برای جنگ اعصاب و آن مجالسی که در زمان طاغوت بود باز محتوای همان مجالس تکرار بشود این‌مجلس اسلامی نیست و آقایان به‌وظیفه شرعی والهی خودشان‌عمل نکرده‌اند، من امیدوارم که آقایان بدون اینکه جهات‌نفسیت را در نظر داشته باشند و بدون اینکه اغراض خودشان را ومخالفت‌های شخصی که با اشخاص دارند در نظر داشته باشند به‌آن چیزی که درآن وکیل هستند اندیشه کنند و مباحثه کنند وشور کنند، شوری که در محیطی واقع شد که اسلامی است واخلاق اسلامی است منتهی‌به جنگ‌نمیشود، منتهی به آن مسائلی که در آن‌مجالس و بعضی از آن مجالس واقع میشد که انصافا شرم‌آور است‌نمی‌شود بایدهمانطوریکه تاحالا تحولات زیادی پیدا شده است در این ملت و شماکه وکیل از جانب ملت هستید و عصاره فضایل ملت هستید باید در آنجا همان معنائی که مامور آن شده‌اید از طرف ملت همان معانی باشد، ملت یک ملت اسلامی است و اسلام را میخواهد واحکام اسلام را میخواهد، شما وکیل نیستید که بروید آنجا بنشینید وحسابهائی که خودتان باهم دارید صاف کنید، اگر یک چنین کاری بشود یک انحراف استو غصب است آن محل برای شما، شما باید انشاءالله همینطور هم هست، شما باید در آنجا معلم اخلاق باشید از برای همه کشور برای اینکه مطالب شما به همه کشور بسط پیدامی‌کند وقتی که همه مردم در تمام کشور دیدند که این وکلایشان باراستی و صداقت در خدمت کشور هستند و در خدمت اسلام هستند و مناظره‌هائی که‌میکنند مناظره‌های اسلامی‌است وبحث و تفتیشی که می‌کنند بحث وتفتیش اسلامی است این یک تعلیمی میشود به همه افرادی که در این کشور هستند و به آنجائی که این موج‌ها میرسد در خارج از کشور، ما باید همه قشرها را تربیت کنیم، شما باید در مجلس کهمیروید علاو بر اینکه مسائلی که طرح میشود که مورد احتیاج ملت است باید آنها را طرح کنید، باسلاح اخلاق اسلامی وارد بشوید و باآن سلاح مردم را تربیت کنید که وقتی چند سال از مجلس گذشت در مردم آثار گفتگوهای شما و مناظرات شما پیدا باشد، از مجلس منعکس میشود کارهای شما، علاوه براینکه خدای تبارک و تعالی حاضر است در همه‌جا وناظر است در همه‌جا وپرونده‌های همه شماوهمه عالم پیش‌اوست، علاوه‌براینکه بایدملاحظه کنیدکه‌درحضور خدای تبارک و تعالی هستید، هر نفسی که می‌کشید در حضور اوست وهر کلمه‌ای که ادا می‌کنید در محضر مبارک خدای تبارک و تعالی است و در محضر خدای تبارک و تعالی برخلاف‌دستور او جرم عظیمی است و باید ناظر بدانید خدا رابر اعمال خودتان، باید شما دیگران را هم تربیت کنید همه اشخاصی که در هر مرکزی هستند باید آن مرکز را بصورت یکتعلیمگاه درآورند، همانطوریکه در صدر اسلام آنکه رئیس دولت بود و آن که سردار لشکر بود بااعمال خودشان مردم راتربیت می‌کردند باحرفها وکردار خودشان مردم را تربیت می‌کردند ما که دعوی این را داریم که مسلمان هستیم وتابع اولیاء اسلام هستیم باید ما هم باکردار ورفتار خودمان تربیت کنیم مردم را، اگر خدای نخواسته انحرافی در مجلس پیدا شود، چون منعکس میشود به همه‌جا ممکن است که انحراف در سطح گسترده‌ای پیدا شود و مسئولیت بزرگ باشد، چنانچه اگر انحرافاتی را شما به وابسته اعمال و افعالتان از ملت سلب کنید اجر بسیار بزرگی را دارید‌اجر انبیاء رادارید‌از الان بنا رابراین نگذارید که یک جبهه‌کذاو یک جبهه کذا از اول بنا باشد مبارزه نیست مباحثه است، مباحثه، مباحثه نرم اسلامی، میخواهید هرکدام‌مسائلی که دارید به دیگری بگوئید بابرهان وبابیان البته بایدبگوئید اما مبارزه ندارید باهم همه برای اسلام هستید وخدمتگزار اسلام هستید و میخواهید برای اسلام خدمت بکنید از حالا بنا نگذارید براینکه جبهه‌بندی بکنید، یکدسته این طرف و یکدسته آن طرف، وهمان کارهائی که در مجالس سابق می‌کردند و همان دعواها و نزاع‌هائی که به انحطاط میکشید خودشان و ملت را ومن نمی‌دانم آیا در مجالس خارج‌از این کشور یک چنین نزاع‌ها داد وقال‌ها وبدگوئی‌هائی‌بوده است که تقلید کرده‌اند از آنها ویانه ابتکار بوده‌است این را من اطلاع ندارم، لکن علی‌ایحال چه تقلید از دیگران بوده وچه ابتکار خودشان بوده است یک امر بسیار مشوه بدی‌بود که تلخی آن در ذائقه باید بماند تاآخر و من‌امیدوارم که کارهای شما آن تلخی‌ها را از ذائقه‌ها بزدائید و یک‌مطلبی که باز میخواهم عرض بکنم ودنبال همین است این‌است که الان کشور ما اول کار و عملش است بحمدالله تا حالا تمام آن چیزهائی که یک حکومت لازم دارد، محقق شده است لکن باز اول کار است در این اول کار یک ویژگی هست که بعد ها این ویژگی‌ممکن‌است نباشد حالاکه از خارج و داخل به کشور ما هجوم میشود در داخل با طرح های مختلف، قلم های مختلف، مجله‌های مختلف و گویندگان مختلف و اشخاصی که شلوغ‌می‌کنند در این‌مملکت ابتلاء هست و از خارج هم کمبا قدرت های بزرگ محل ابتلاء ما هست، ما اگر بخواهیم برای کشورمان برای اسلام‌پیروزی حاصل شود باید کارشکنی نکنیم از هم، باید همه یکصدا باشیم قضیه هدایت مسئله‌ای است و قضیه کارشکنی مسئله دیگری است، هدایت باید کرد مرکزهمه قانون ها وقدرت‌ها مجلس است مجلس هدایت میکند همهرا وباید بکند امابنابراین نباشد که مجلس دولت را ضعیف کند و بنابراین هم نباشد که دولت مجلس را ضعیف کند، تضعیف هریکتضعیف خودش هم هست اگر رئیس دولت، رئیس جمهور تضعیف کند مجلس را خودش قبل از مجلس سقوط میکند و اگر مجلس تضعیف کند دولت و رئیس جمهور و آنهائی که‌اجرا می خواهند بکنند خودشان هم تضعیف می شوند و امروز صلاح نیست اگر چنانچه در یک وقتی هم یک چنین مطلبی واقع بشود آنهم یک جرم است امروز این مسئله جرم‌بسیار بزرگی است برای اینکه در آن موقعی که مملکت ما ابتلاء به این مصائب ندارد خوب یک کار خلاف است اما کار خلافی نیست که مملکت ما را تهدید به نابودی و شکست بکند و اما امروز که مملکت ما وضعش اینطوری است و آنهائی که‌عمال خارجی هستند و خود خارجی ها نمی‌توانند ببینند که در ظرف یک سال و چند ماه تمام کارهائی که در چندین‌سال انجام نگرفته اینجا انجام گرفته اینها نمی‌توانند ببینند اینها از اول خیال میکردند و به خودشان وعده می‌دادند که جمهوری اسلامی اصلا پانمی‌گیرد با آن مخالفت میکردند،می گفتند لازم نیست جمهوری اسلامی باشدجمهوری ملی باشد، ما از این ملی ها هیچی ندیدیم جزخرابکاری اگر یکنفرشان آدمی بود که صحیح بود اسلامی بودکه صحیح بودماندیدیم چیزی از اینها باید همه ما اسلامی پیش‌برویم‌با برنامه‌اسلامی پیش برویم پیروزی ما مرهون اسلام است ،نه مرهون من است و نه مرهون شما و نه مرهون‌هیچ قوه‌ای مرهون اسلام است، اسلام به ما این پیروزی را داده است این یک نعمتی است که خدای‌تبارک و تعالی به ما اعطا کرده است واین نعمت را اگر چنانچه شکرگذاری نکنیم ممکن است یک وقتی خدای نخواسته از ما بگیردشکرگذاریش به این است همانطوری که در اول همه‌دست ها بلند شد که ما اسلام را میخواهیم و جمهوری اسلامی رامیخواهیم خدای‌تبارک و تعالی عنایت فرموده و اعطا کرد اگر ما از حالا این دست ها را کنار بزنیم و یکی از این طرف برود و یکی از طرف دیگر و یکی چیزی بگوید و یکی چیز دیگری بگویدو جبهه بندی بشود دولت با مجلس و مجلس با دولت همه باهم بهم بریزند ممکن است که عنایت خدا به واسطه کفران‌نعمت برداشته شود و ما انحطاط همه چیز را پیدا کنیم وکشورما بازگردد به حال سابق به همان ظلم ها و ستم ها که همه‌دیدید و همه دیدیم، شکرگذاری باین است که شمائی که وکیل‌ملت هستید کارشکنی برای دولت نکنید هدایت کنید هرجا کمپارا کنار میگذارد هدایتش کنید، دولت و نخست‌وزیر هم‌هرکس که میشود و هرکس که هست آنها هم کارشکنی برای‌مجلس نکنند، آنها قوه مجریه هستند همه روی قانون عمل بکنند. این قانونی که ملت برآن رای داده، رای نداده که روی طاقچه بگذارید و کاری به آن نداشته باشید وبروید مشغول کار خودتان بشوید، این قانون باید دست همه‌باشد و همه حدود را قانون معین کند، قانون برای مجلس‌حدود تعیین کرده تخلف از این حدود نشود، قانون برای رئیس جمهوری حدود قرارداده آنهم تخلف نکند برای‌نخست وزیر و دولت ها حدود معین کرده آنها هم نباید خارج شوند، هرکس خارج شود از حدود باید او را تنبه بدهند و هدایت کنند و من امید این را دارم چهره های‌نورانی که در مقابل من واقع شده‌اند بدانند که در پیشگاه خدای تبارک و تعالی همه هستیم و باید برای اسلام و برای‌احکام اسلام که بما منت گذاشته است و همه پیروزی های ما به واسطه اوست خدمت بکنیم و با کمال قدرت خدمت بکنیم، خوف این معنا را نداشته باشید که اگر در مجلس شما یک مطلب را بگوئید پیش روشنفکران این خوب نیست، شما نماز هم اگر بخوانید پیش بعضی از این روشنفکر ها خوب نیست شما دعا هم اگر بخوانید بعضی از اینها پیششان‌خوب نیست، من نمی‌گویم همه روشنفکر ها، روشنفکر در همه طبقات هست، اما آنهائیکه ازاولی کهاین جمهوری اسلامی خواست پای خودرا دراین مملکت بگذارد مخالفت کردند و انهائی که به اسم خدمت به خلق میخواهند نگذارند این جمهوری اسلامی تحقق پیدا کند، شما خوف هیچ کس را نداشته باشید نه خوف چپی هارا داشته باشید و نه خوف راستی هارادرمسایل قانون اساسی است و اسلام و قانون اساسی هم تابع اسلام است باید به اسلام فکر کنید نباید فکر کنید حالاکه‌درفلان کشور کذاچگونه واقع شده است ماهم خوب است که التقاطی باشیم یک قدری بگوئیم خداو یک قدری هم بگوئیم چیز دیگر، مستقیم باشید و بااستقامت کارتان راپیش ببرید پشتیبان شما خداست از هیچ قوه نترسید من نمی گویم که شما برهمه قوه‌ها غلبه می توانید بکنید ماکه چیزی نداریم همه‌چیز دست دشمن های ما است من عرض می کنم وقتی که بناشد که مابه تکلیفمان عمل کنیم ومان راهی را که خدای تبارک وتعالی پیش پای ما گذاشته است آن‌راه را برویم برای ما شکست هیچ چیزی نیست برای اینکه ازدو حال خارج نیست یااین است کهماپیش میبریم کهشکست‌هیچ نیست و یااین است که میایند و مارا عقب می زنند ما تکلیفمان را عمل کردیم چه شکستی است، سیدشهدا هم‌شکست خورد در کربلا اما شکست نبود این کشته شد وزنده کرد یک عالمی را امیرالمومنین هم در جنگ صفین شکست‌خورد لکن شکست نبود این اوبه‌خدمت اسلام بود و برای خدا کار می کرد و کسی که برای خدا کار بکند هیچوقت‌شکست در آن نیست برد همیشه باا‌و است، شما خوف این را نداشته باشید که اگر چنانچه یک چیزی برخلاف مثلا مسلک مارکسیست بگوئید، بگویند که اینها چه عقب مانده هستند خود آنها عقب مانده هستند، همانهائی که ادعای کمونیستی وکذامی کنند خود آنها از همه قلدرتروازهمه دیکتاتور تر هستند و ملتهایشان راهمه به بند کشیده‌اند آزادی در آن ممالک نیست برای کسی، همانطوریکه در ممالک غربی هم ازادی نیست در کار، حرف آزادی است اگر ازادی باشد این سیاه های بیچاره چه‌کرده‌اند که اینطور تحت فشارند در هیچ جای دنیا شما خیال نکنید که این طرح هائی که‌می دهند وبساطی که درست می کنند یک واقعیتی باشد و بخواهند روی ان‌رفتار بکنند، این مجلس های کذا که در دنیادرست شده است و به‌دست قدرتمندان درست شده است ولهذا حق وتو دارند قدرتمندان انهاهمه بازی است برای بلعیدن ما، این یک مانور سیاسی است که باآن مارا اغفال کنند ومارا به‌بلعند شما نباید گول اینهارا بخورید و تحت تاثیر نه شرقی هاو نه‌غربی ها واقع بشوید، شما انطوری که اسلام مقرر فرموده است عمل بکنید اگر هرکس هم‌هرچه به‌شما می گوید اعتنا نکنید، اسلام مدنظر شماباشد واین را بدانید انهائی که بااین مجلس مخالفند وآنهائی که با این انقلاب مخالفند و آنهائی که بااسلام مخالفند هرکاری بکنید آنها به مخالفت خودشان ادامه می دهند منتهی یکوقتی بایک بهانه است و بعد یک بهانه دیگر پیدا می کنند شما توجه داشته باشید که به‌اسلام و به کشور خودتان خدمت کنید شما وکیل مردمی هستید که همه اسلام را میخواهند وهمه کشور خودشان را میخواهند و شما باید برای این ملت خدمت بکنید به آن چیزی که شما راوکیل کرده است خدمت بکنید واگر انحراف پیدا کنید برخلاف ملت، خیانت کرده‌اید به وکالتی که دارید ومن امیدوارم که انشاءالله شما باکمال قدرت و باکمال عزت و عظمت این نهضت را به پیش ببرید ومجلس یک مجلس اسلامی، اخلاقی همه‌چیز تمام باشد وشما معلم‌اخلاق جامعه باشید وهمه جامعه هم پشتیبان‌شما باشد و بین‌دولت وملت وارتش وهمه یک هویت باشد وهمه اعضای یک انسان باشید وهمه در خدمت انسان کامل که رسول اکرم است باشید وهمه به منزله اعضای او باشید برای خدمت واگر اینطور شد پیروزی نصیب ما هست و اگر خدای نخواسته انحرافات پیداشود واغراض شخصی پیش بیاید و مسندها بحث شود و مقالات طرح بشود‌امثال اینها، اولا وانحطاط درپیشگاه خدا است و ثانیا خوف‌این است که نتوانید این بار رابه‌منزل برسانید.

خداوند انشاءالله همه شمارا تائید کند و همه مارا و همه مسلمین را تائید کند وهمه را از شر شیطان بزرگ و آنهائی که دنباله او هستند حفظ کند و مارا از شرنفس‌اماره حفظ کند.

والسلام علیکم ورحمةالله وبرکاته

سخنان نماینده اول تهران در حضور امام

در دیدار دیروز نماینده مجلس با امام‌امت، فخرالدین حجازی، نماینده اول‌مردم تهران درمجلس، سخنانی‌ایراد کرد. متن سخنان فخرالدین حجازی به‌شرح زیر است:

بسم‌الله الرحمن الرحیم

گفتم این جام جهان‌بین به‌تو کی‌داد حکیم
گفت، آنروز که این گنبد مینا می‌کرد

بنفسی انت یا امام

قائدا، رهبرا، ایمان‌مدارا، در خجسته‌روز میلاد جواد الائمه، این روز مبارک را به‌محضر آن‌زعیم‌نستوه تبریک میگوئیم و امروز نمایندگان امت مسلم، در محضر آن امام بزرگ، شرف حضور دارند. اینان‌جوهره اندیشه مردمی هستند که به‌زعامت آن حضرت، اکنون برخاسته‌اند، تافرمان آن امام‌را اجراء کنند، زیرا نورالله را در زجاجه پیشانی بلند شما می‌نگرند.

مصباح جانتان، آنچنان می‌درخشد که تاریکی‌زمان را درهم می‌پیچد وشما زیتونه مبارکه‌ای هستید که نه شرقیه‌اید ونه غربیه وامروز در برابر مصباح وجود شما که تجلی آیت‌الهی است، به‌این حقیقت اذغان داریم واین فرمان را به‌جان می‌پذیریم که نه شرقیه باشیم و نه غربیه.

امام ـ بنفسی انت وامی

شما که تجلی امت‌الهی است، به‌این حقیقت اذعان داریم راستای استقامت صراط‌الله ونمایندگانی که به‌حضورشما راه یافته‌اند، از همین دین حنیف پیروی خواهند کرد. شما توانستید مشیت الهی را درکره ارض، تجلی بخشید وامروز نه‌تنها مردم‌مسلم‌ایران به‌مبارزه بااهریمنان‌دوران برخاسته‌اند، بلکه از همه‌سوی جهان، ملت‌های دربند که پیام آسمانی شما را شنیده‌اند، به‌کاخهای ستم، یورش برده‌اند وامید آنکه شما زمینه حکومت جهتی اسلامی‌را پدید آورید.

اماما ـ بابی‌انت‌وامی

مطمئن باشید که مجلس شورای اسلامی از شما پیروی خواهد کرد.

ای فرزند علی که ذوالفقار دردست دارید، ذوالفقار دودم‌تیز‌می‌برد و می کشد، یك دم سرمایه‌داری‌غدارغرب را و دم دیگر الحاد مادیت ضد خدا را.

ای آنکه این ذوالفقار را از علی‌بردست دارید، فرمان دهید تاماباهردودم بجنگیم و تا استقرار ایمان حنیف به مبارزه‌مان ادامه دهیم.

مجلس شورای اسلامی تحت تعلیمات آسمانی شما ای فرزند پاك پیامبر خواهد کوشید که به شرق و غرب تکیه نکند، حنیف‌وار در راستای استقامت بایستد.

اماما ـ ماهرگز قانونی را که برخلاف فرمان‌قرآن وسنت رسول و تعلیمات ائمهٔ طاهرین باشد، تثبیت نخواهیم کرد. تنها ما در طرز اجرای این فرمانهای آسمانی خواهیم اندیشید و اندیشه خویش را به‌محضر امام عرض خواهیم داشت، تا امام آنرا برمیزان شریعت بسنجند و آنچه را که خویش استنباط از ماخذوحی فرموده‌اند ارائه فرمایند.

اماما ـ نبرد سختی درپیش داریم، باآمریکای جنایتکار و این نبرد را بفرماندهی توای فرزند پیامبر مسلح ادامه خواهیم داد.

اماما ـ حکومت اسلام حکومت جهانی است وامت مسلم شکل گرفته از همه انسانهای جهان بایدباشد. مادر برابرت‌ای رهائی‌بخش دردمندان، پیمان می‌بندیم که این پیروزی را بهمه جهان گسترش دهیم ومنویات مقدست را ای زجاجه روشنی که‌از نور الله تجلی‌یافته‌ای، برافق روزگاران انعکاس دهیم. دنیا باید بداند امروز قرآن حکومت خویش را باز می‌یابد و تجلی قرآن در رهبری امامی است که در خاندان وهی استخوانش‌استوار شده است و مامی‌رویم که این حکومت را بفرمان تو وبه دعای نیمه شب توای‌پارسای شب وای شیرروز، بهمه جاگسترش بخشیم. امید آنکه آن قدرت والای برتر، قلبت را ای قلب امت، مستحکم‌تر، روشنتر، گسترده‌تر سازد و همچنانکه به موسی‌انشراح صدر و به نیابت پیامبر گسترش جان بخشید، چنانش بگشاید که‌بتوان باباز‌وی علی، وارث کاخ ستمهای ستمکران را درهم بشکنی. محدوده ایران تنك هست، تو در فراخای‌جهان به هدایت‌پرداز ای‌نازنین عرشی، ای آنکه امید های مسلمانان جهان را برآوردی، ایران برایت تنك است، زیرا تنها کره‌ارض که همه کائنات‌تحت‌حکومت‌خداست وخدا آنرا به حجتش ولی‌عصر تفویض فرموده وتونایب آنی، پس برجهان حکومت کن، ارزانیت این‌حکومت، ای امام .به امید روزی که پارلمانها و کنگره‌های‌جنایت بفرمان تو وبدست پیروانت درهم کوبیده شود و این آغل‌های ستم و جنایت نابود گرددو آنروزتوای‌سلیمان زمان‌برمسند حکومت‌بنشین ،ای داوودعصر قضاوت کن، ای‌میراث‌برپیامبران و امامان، راه به همه جهان‌بنما، مانه‌تنها اندیشه خویش را به فرمان تودرپرتوقرآن‌تجلی میدهیم که جان خویش و فرزندانمان‌رادرراه‌جهادمقدسی که در پیش داریم فدامی‌کنیم و میرویم‌تادرمجلس‌شورای اسلامی به اسلام استقرا رو استحکام بخشیم ـ بنفسی‌انت یا امام...

شیعیان اسلام‌آباد خواستار قطع روابط پاکستان و عراق شدند

اسلام‌آباد ،خبرگزاری فرانسه ـ دیروز صد ها‌مسلمان شیعه، حکومت نظامی را نادیده گرفتند و به منظوراعتراض علیه‌اعدام‌آیت‌الله‌باقرصدردانشمندمذهبی ایرانکه در ماه‌گذشته در عراق صورت گرفت، به راه پیمائی پرداختند.

تظاهر کنندگان تصویر های صدام حسین رئیس‌جمهوری عراق، جیمی‌کارتر، رئیس جمهوری‌آمریکا و مناخیم‌بگین نخست وزیر اسرائیل را آتش زدند.

بدنبال اعتراضی که در مدرسه شیعه در اسلام آباد به بیرحمی ها و شقاوت های دولت عراق شد، اعضای سفارت عراق که مسلح به مسلسل بودند، به مدرسه هجوم بردند.

تظاهر کنندگان از دولت پاکستان تقاضا کردند که این حمله را محکوم سازد و روابط سیاسی خود با عراق راقطع کنند.

بازداشت دکتر نیازی، به اتهام نشرجزوه‌های ضد رژیم نظامی پاکستان

اسلام آباد، آسوشیتدپرس ـ رسانه های گروهی‌تحت سانسور پاکستان سه روز پس از آن دکتر ظفر نیازی، صبح زود از خانه‌اش ربوده شد دیروز اعلام کردند که وی بازداشت شده است.

دکتر نیازی دوست نزدیک ذوالفقار علی‌بوتو نخست وزیر اعدام شده پاکستان و عضو فعال‌کابینه او بود، اومتهم است که جزوه‌هایی علیه رژیم نظامی پاکستان منتشر میکرده است.

پلیس پاکستان تا دیروز خبر ربوده شدن دکترنیازی‌را پنهان داشته بود.

کوتاه ـ از سراسر جهان

همکاری نظامی چین وامریکا

واشنگتن، خبرگزاری فرانسه ـ «جنگبیائو»، معاون اول نخست‌وزیر چین برای یک دیدار رسمی ده روزه، دیروز، وارد واشنگتن شد. وی قرار است امروز با هارولد براون وادموندماسکی وزیران دفاع و امور خارجه و جیمی کارتر رئیس جمهوری امریکا دیدار و گفتگو کند.

یک منبع آگاه درواشنگتن گفت همکاری نظامی‌چین وامریکا مهمترین مسئله‌ای است که‌در مذاکرات معاون اول نخست‌وزیر چین بامقامهای امریکائی مورد بررسی قرار خواهد گرفت.

تغییر سیاست سعودی نسبت به اسرائیل

واشنگتن، یونایتدپرس ـ پرنس فهد ولیعهدعربستان سعودی، دیروز، ضمن مصاحبه‌یی گفت که اگر اسرائیل قول بدهد از سرزمین های عربی خارج شود عربستان سعودی فلسطینی ها و دیگرکشور های عرب را برآن خواهد داشت که موافقتنامه صلح کاملی با اسرائیل منعقد کنند.

پرنس فهد گفت: «همه مشکلات حل‌شدنی‌هستند، من می‌توانم به شما اطمینان بدهم که فلسطینی‌هاخواهان صلح هستند».

از سوی دیگر پرنس عبدالله‌بن عبدالعزیز، فرمانده گارد ملی سعودی، در یک مصاحبه جداگانه گفت که اگر یک دولت فلسطینی تاسیس شود، کشور های عرب همزیستی مسالمت‌آمیز اسرائیل و اعراب را تضمین خواهند کرد.

او گفت: «پنج یا شش سال پیش شما هرگز نمی توانستید با بسیاری از اعراب درباره صلح با اسرائیل صحبت کنید، اما، حالا، دهر کشور عربی فضا آماده صلح است».

این‌اظهارات با سیاست پیشین سعودی که‌خواستار تخلیه کامل بیت‌المقدس و کرانه غربی اردن از نیروها واتباع اسرائیلی قبل از شروع مذاکرات صلح بود، اختلاف دارد.

هزاران کشاورز در غرب نیکاراگوا صاحب زمین شدند

ماناگوا، خبرگزاری کوبا ـ جیم ویلوک یکی از رهبران انقلاب نیکاراگوا دیروز گفت دولت جدید این کشورهزاران کشاورز غرب نیکاراگوا را صاحب زمین کرده است.

او، همچنین گفت که برنامه‌های ویژه تولید کشاورزی در عمده‌ترین منطقه‌های شمالی نیکاراگوا تهیه و در دست اجراست.

ویلوک افزود تاکنون یکهزار شرکت تعاونی تولید کشاورزی در سراسر این کشور ایجاد شده است. او گفت بدلیل کمبود نیروی کارگرها ماشین برداشت محصول خریداری شده و دولت سرگرم تلاش برای بهبود وضع گلداری در کشور است و بدین منظور یکهزار و ششصد گاونر بمنظور اصلاح‌نژاد گاوهای این کشور از پاناما و کاستاریکا خریداری شده است.

او گفت: «مادر صدد آن هستیم که میزان تولید و کارائی خود را در این زمینه ۷۰ درصد بالا ببریم».

در حال حاضر نیکاراگوا پودر شیر به بازار امریکای مرکزی صادر می‌کند و در تلاش برای افزایش تولید گوشت گاو خود است.

سکوت امریکا در برابر تلاش های دیپلماتیک برای حل مسئله گروگانها

واشنگتن، خبرگزاری فرانسه ـ در حالیکه تلاشهای دیپلماتیک برای پایان دادن بماجرای گروگانگیری در تهران از سرگرفته شده، امریکا از یک هفته پیش در باره این‌بحران سکوت اختیار کرده است. مقامهای رسمی واشنگتن تاکنون درباره اعزام ادیب داودی عضو سوریایی کمیسیون‌بین‌المللی تحقیق، و ورود سنجر از اعضای بین‌الملل سوسیالیست به تهران، از هرگونه تفسیری خودداری کرده‌اند.

ادموند ماسکی وزیر امور خارجه جدید امریکا، در نخستین مصاحبه مطبوعاتی خود، در روز ۲۰ مه گفته بود که امریکا تمام راههای دیپلماتیک را برای رفع بحران دنبال خواهد کرد.

بااینحال ممکن است امریکا یک ماه پس از عملیات نافرجام نظامی که ظاهرا برای آزادی گروگانها صورت گرفت بطور مخفیانه، در صدد برقراری تماس مستقیم باتهران‌برآمده باشد.

قرار است امروز، جیمی کارتر از ناو هواپیمابر «نیمیتز» که پس از یک اقامت شش ماهه در اقیانوس هند و خلیج فارس بهامریکا بازگشته، دیدن کند. ازعرشه همین ناو هواپیمابر بود که روز ۲۴ آوریل هلیکوپترهای مانور نجات گروگانها بسوی ایران پرواز کردند.

شرایط شوروی برای خروج قوای نظامی آن کشور از افغانستان

مسکو، یونایتدپرس ـ اتحاد شوروی دیروز اعلام کرد که پیش از آنکه نیرو های شوروی از افغانستان خارج شوند، کلیه پایگاه های نظامی خارجی دراقیانوس هند و منطقه خلیج فارس باید برچیده شوند.

پراودا ارگان حزب کمونیست شوروی دیروز از پیشنهاد دولت کارمل در مورد گفتگوهای مستقیم بین این دولت با ایران و پاکستان حمایت کرد. روزنامه نوشت: «این پیشنهاد به‌حل مسالمت‌آمیز اختلافات منجرخواهد شد». در این پیشنهاد گفته شده است: «گفتگوهای مستقیم دوجانبه بین ایران و افغانستان ازیکسو وپاکستان وافغانستان از سوی دیگر میتواند به دخالتهایی در امور داخلی افغانستان پایان دهد». این گفتگوها، همچنین، باید منجر به تضمینی از جانب امریکا شود که این کشور «هیچگونه فعالیت خرابکارانه‌یی علیه افغانستان، از جمله از خاک کشور های دیگر، نخواهد کرد».

رئیس جمهوری یمن جنوبی دردمشق گفت:

ملت‌های عرب باتجاوز روز افزون امپریالیسم وصهیونیسم روبرو هستند

دمشق، خبرگزاری فرانسه ـ علی ناصر محمد رئیس جمهور جمهوری دمکراتیک خلق یمن دیشب بمنظور یک دیدار رسمی دو روزه وارد سوریه شد ومورداستقبال حافظ اسد رئیس جمهوری سوریه قرار گرفت.

رئیس جمهوری یمن جنوبی گفت که دیداروی‌تاییدی است برحمایت کشورش از مبارزه سوریه علیه توطئه‌های داخلی و خارجی. او، همچنین گفت که ملت‌های عرب، با تجاوز روزافزون امپریالیسم، صهیونیسم و عوامل آنها روبرو هستند.

شهر بزرگ کره‌جنوبی به‌کنترل مبارزان درآمد

سئول، خبرگزاری‌فرانسه ـ در حالیکه حلقه محاصره نظامی بدور شهر کوانگ‌جو پیوسته تنگتر میشود جوی‌کیوهان‌رئیس‌جمهوری کره‌جنوبی، در یک پیام رادیوئی از شورشیان درخواست کرد که برای برقراری نظم در شهرسلاح های خود رابزمین گذارند، وبسر کارهایشان‌بازگردند. با اینحال درتمام مدتدیروز هزاران نفر از مردم شهر کوانگجو در میدان‌مرکزی اجتماع کرده، بطرفداری‌از دانشجویان تظاهرات می‌کردند. شهر همچنان در کنترل مردمو دانشجویان است و بسرعت بین آنها اسلحه‌توزیع‌میشود‌تابتوانند در برابر حمله احتمالی‌نیرو های دولتی مقاومت کنند.

فرماندار نظامی‌کره‌جنوبی دیروز در یک پیام رادیوئی از مردم درخواست کرد که هرچه زودتر مرکز شهر را تخلیه کنند. بنظر میرسداین اخطار مقدمه آغاز حمله نیرو های نظامی به شهر محاصره شده کوانگجو باشد. مردم و دانشجویان مسلح که خود را «ارتش شهروندان» می‌نامند، آمادگی خود را برای نبرد با نیرو های دولتی در صورتی که خواست های آنها درمورد لغو مقررات حکومت نظامی و استعفای ژنرال «چون‌دوهان»، مرد نیرومند کره پذیرفته نشود، اعلام‌کرده‌اند.

از سوی دیگر بنابر گزارش یونایتدپرس از کوانگجو، هزاران تن از واحد های کره‌جنوبی که این شهررابه محاصره کشیده‌اند، آماده مداخله سریع‌نظامی، برای سرکوب کردن مبارزان جوانی هستندکه از دوروز پیش انتظامات شهر را بر عهده‌گرفته‌اند، دیروزگروهی از چتربازان در مرکز شهر پیاده شدند ولی هنوز از سرنوشت آنان اطلاعی در دست نیست.

یکی از اعضای کمیته که نمایندگی‌شهرکوانگجو را در گفتگوهای صلح با مقامات حکومت نظامی کره جنوبی برعهده دارد، دیروز گفت در میان اعضای این کمیته اختلاف نظرهایی‌پدید آمده است.

او گفت: برخی‌ازاعضای کمیته معتقدند مردمی کهپس از یکروزمبارزه علیه‌حکومت نظامی کنترل شهر رابدست گرفتند، سلاحهای خود را فوری تحویل دهند، ولی دیگر اعضای‌کمیته‌خواستار آنند که پیش از برزمین گذاردن سلاحهای خود، امتیازاتی از دولت بگیرند. این عضو کمیته که‌خواست نامش فاش نشود، گفت که وی یکی از مبارزینی است که خواهان لغو حکومت نظامی و استعفای پرزیدنت جوی‌کیوهان و ژنرال «چون دوهان» مرد نیرومند ارتش کره‌جنوبی است.

شهر کوانگجو دیروز آرام بود، اما تانکهای ارتشی و نفربرها که دو روز پیش وارد حومه شهر شده‌اند، درنزدیکی شهرمستقرهستند.

مردم شهر کوانگ جو اعلام کردند حدود ۳۰۰۰ قبضه تفنگ در این شهر جمع‌اوری شده، اما دانشجویان مبارز همچنان در مقابل تقاضای ارتش در مورد خلع سلاح مقاومت میکنند.

دیروز پس از انکه پلیس اعلام کرد یکی از عوامل کره‌شمالی درحین دامن‌زدن به شورشها در کوانگجو دستگیر شده مقررات امنیتی شدیدی در سئول پایتخت کره‌جنوبی برقرار گردید.

حدود یک میلیون تن از مردم ایالت جولا در محله های کثیف‌وپرجمعیت‌اطراف سئول زندگی میکنند و با حقوق بسیار کم درکارخانه های منسوجات مشغول بکارند. مقامهای رسمی کره جنوبی از ان بیم دارند که مبارزان سعی کنند این‌افراد رابه حمایت از مبارزان‌شهر کوانگجو تشویق کنند.

تازه‌ترین خبر حاکی‌است که یک منبع سفارت امریکا در سئول،گفته است‌وزارت امور خارجه کره به کلیه سفارتخانه های خارجی دستور داده است که هرچه زودتر اتباع خود را از منطقه کوانگجو خارج کنند.

وزیر دفاع اسرائیل استعفا کرد

بیت‌المقدس، خبرگزاریها ـ عزروایزمن، وزیر دفاع اسرائیل دیروز استعفای خودراتسلیم مناخیم‌بگین نخست وزیر این کشور کرد.

این استعفا دربی اختلاف‌نظر وی باوزارت خزانه‌داری این کشوربرسرکاهش بودجه جدید وزارت‌دفاع‌صورت گرفت، کاهش هزینه‌های نظامی اسرائیل دربودجه جدید این کشور، بمنظور جلوگیری ازتورم شدید در اسرائیل منظور شده است. وایزمن ۴۰ دقیقه پس‌از شروع‌جلسه کابینه آنرا ترک کرد و از پاسخ بخبرنگاران خودداری کرد، اما فقط هنگامیکه از او سئوال شد، آیا استعفا داده است یاخیر؟ پاسخ مثبت داد.

به وایزمن اطلاع داده شده بودکه هزینه های دفاعی بخاطر جلوگیری ازتورم شدید دراین کشورحدود ۲۵۰ میلیون دلار کاهش یافته است.

ازسوی دیگر کمال حسن علی وزیر امور خارجه مصر دیروز از استعفای وایزمن ابراز تاسف کرد واورا بعنوان یک «دوست» مورد تحسین قرار داد.

او گفت: من واقعا ازاستعفای وایزمن متاسف هستم زیراکه‌او ازززمان انعقادقرارداد کمپ‌دیوید، بخاطر حل‌مساله خاورمیانه کوشیدودرحمایت از صلح‌خاورمیانه نظر واقع‌بینانه‌یی داشت. علاوه براین وایزمن در مصر دوستان زیادی‌دارد ومن شخصا یکی از آنهاهستم.