اطلاعات

سال سی‌وششم- شماره ۱۰۶۹۷ تکشماره ۳ ریال

چهارشنبه سیزدهم دیماه ۱۳۴۰

شورشیان عراق در کوهها سنگر گرفتند

هواپیماهای جنگی عراق برای بمباران شورشیان بپرواز در آمدند

اسوشیتد پرس خبر داد: رهبر شورشیان به شوروی فرار کرد

* ۸۰۰ تن از شورشیان مسلح ببازوکا و خمپاره‌انداز در کوهها سنگر گرفتند

در صفحه چهارم

امروز در جلسه‌ای که درکاخ سازمان برنامه تشکیل شد:

برنامه سوم در حضور شاهنشاه بررسی شد

آقای نخست‌وزیر و آقایان وزیران و مسئولان دستگاههای دولتی در این جلسه حضور داشتند

در مراسم بازدید از سازمان برنامه شاهنشاه خطاب به اعضای شورایعالی وهیئت‌نظارت سازمان‌برنامه دراطراف برنامه‌سوم مطالبی اظهار می فرمایند، آقایان‌نخست‌وزیر ومهندس اصفیا قائم‌مقام نخست‌وزیر در سازمان برنامه‌در، طرف چپ عکس دیده می شوند.

شاهنشاه فرمودند:

* بارندگی امروز را بفال نیك میگیریم و انشاءالله سال آینده برای‌ملت‌ایران سال خوبی خواهد بود
* اطمینان داریم باتجربیاتی که در طی دوران برنامه دوم بدست آمده است برنامه سوم بخوبی اجراء گردد

بقیه‌درصفحه‌هفدهم

صبح فردا

مطالعه بودجه کل باحضور نخست‌وزیر شروع میشود

* دولت سعی دارد بودجه سال ۱۳۴۱ را متعادل تنظیم کند
* درآمد دولت ازنفت‌وگمرك و مالیات افزایش پیدا می کند
* باشروع برنامه سوم از نیمه دوم سال ۱۳۴۱ سازمان برنامه به کمك برنامه های عمرانی‌وزارت خانه‌ها می‌آید

صبح فردا آقای دکتر امینی نخست وزیر برای مطالعه وبررسی بودجه کل ۱۳۴۱ کشور بوزارت دارائی میرود.

بقیه در صفحه دوم

گرومیکو کندی را بشوروی دعوت کرده‌است

چشمها بسوی مسکو دوخته شد

مذاکرات مهم گرومیکو وتامپسون برای تعیین‌سرنوشت کنفرانس شرق و غرب شروع شد

شرح درصفحه سوم

تامپسون (سفیر امریکا درمسکو): از اولین مذاکرات با گرومیکو راضی هستم.

گرومیکو (وزیر خارجه شوروی): باید نگران آینده بود، حالازود است چیزی بگویم.

متن طرح جدید تعلیمات ابتدائی و متوسطه

بموجب برنامه دوره‌ابتدائی ۸سال دوره‌اول‌متوسطه ۳ سال و دوره دوم‌یکسال‌میشود

این برنامه باتوجه باستعداد دانش آموزان و محیط واز روی برنامه های فرهنك ۶ کشور مترقی جهان تنظیم و تدوین گردیده‌است

بطوریکه دیروز اطلاع دادیم در اجتماع دبیران رشته های مختلف پایتخت که در تالار آئینه وزارت فرهنك تشکیل شد، پس‌ازاظهارات آقای درخشش وزیر فرهنك وآقای دکتر مشایخی مدیر کل مطالعات برنامه‌ها گزارش و طرح کمیسیون تعلیماتی وزارتفرهنك در موردبرنامه تعلیمات ابتدائی و متوسطه بین بانوان وآقایان دبیران دبیرستانها توزیع گردید تا پس از مطالعه‌دقیق نظرات خود را اعلام دارند.

خبرنگار ما در گزارش خود می افزاید این طرح بانظر آقای وزیر فرهنك ومدیر کل مطالعات وبرنامه های وزارت فرهنك و جمعی از متخصصین و مطلعین امر تعلیم و تربیت بادر نظر گرفتن استعداد محصلین و محیط کار وفعالیت در ایران با توجه به برنامه های‌فرهنك ۶ کشور مترقی‌جهان ازجمله‌امریکا انگلستان، فرانسه تهیه وتدوین گردیده است.

متن طرح

خبرنگار ما امروز عین گزارش کمیسیون تعلیماتی وطرح‌مزبوررا که در آن دوره ابتدائی به ۸سال ودوره سیکل اول متوسطه به سه سال و دوره دوم متوسطه بیکسال تعیین گردیده بدست آورد که عینا برای اطلاع خوانندگان و علاقمندان ذیلا چاپ میشود:

مقدمه

پیشرفت های عظیم علم و صنعت ایجاب میکند که ملت های مترقی جهان هر روز بامحیط متغیر خویش سازش بیشتری داشته باشند، میزان این سازش در کشور های توسعه نیافته زیادتر است و تزلزل ارزش ها شدید تر، اختلاف کهنه و نو در کشور هائی نظیر کشور ما بعلت

بقیه درصفحه نوزدهم

نخست‌وزیر درجلسه دیشب انجمن مطبوعات گفت:

اکثریت مردم انتخابات بشکل سابق را نمیخواهند

علت عدم تعادل بودجه تشکیلات غلط مملکت است قسمت عمده بودجه صرف حقوق میشود و بودجه‌های عمرانی خیلی کم است

* دولت سعی خواهد کرد کسر بودجه بحداقل برسد و باید وسایل جدید کشاورزی در اختیار کشاورزان گذاشته شود
* دولت زمینه یك انتخابات بتمام معنی آزاد رافراهم می سازد و باصول قانون اساسی احترام میگذارد
* اقداماتی برای تشویق سرمایه گذاری خارجی در کشور انجام می شود
* اگر بانکهای خصوصی ادغام شوند دولت بهتر می تواند به‌آنها کمك کند

کلیات لایحه استخدام کشوری بزودی تصویب خواهد شد ولی آنچه مورد توجه کارمندان است، تثبیت وضع آنهاست

درصفحه هفتم

اخطار سوریه بدول بزرك

نخست وزیر سوریه توجه امریکا وشوروی را به بحران‌خاورمیانه جلب کرد

* در کودتای لبنان عناصر فاشیست‌دست داشتند

درصفحه ۴و۱۷

کشتی گیران ترك و بلغار در موسسه اطلاعات

کشتی‌گیران پس از بازدیدازموسسه گفتند: اطلاعات یك دانشگاه بزرك مطبوعاتی است

ساعت یازده‌ونیم صبح امروز قهرمانان کشتی کشورهای بلغارستان وترکیه باتفاق سرپرستان خود از موسسه اطلاعات دیدن کردند و سپس در اطاق مدیر موسسه مورد پذیرائی قرار گرفتند.

در قسمتهای فنی

ابتدا قسمتهای فنی موسسه اطلاعات مورد بازدید سرپرستان و قهرمانان

بقیه‌درصفحه‌هفدهم

در شمیران، دماوند و سنندج برف بارید

بیشتر گردنه‌ها وراههارا برف فراگرفته است

وزارت راه توصیه کردکه اتومبیلها با زنجیر حرکت کنند

طبق گزارش خبرنگاران ما در شهرستانها وضع هوا و جریان بارندگیهای بیست و چهار ساعت گذشته از اینقرار بوده است:

در دماوند: خبرنگار ما دردماوند تلفنی اطلاع داد از ساعت ده دیشب ریزش برف سنگینی در دماوند شروع شد و هم اکنون نیز دراین شهرستان برف میبارد وفعلادرحدود بیست سانتیمتر برف بزمین نشسته است.

درشمیران: خبرنگار ما درشمیران گزارش‌داد نیمه‌شب گذشته‌بارندگی نسبتا شدیدی توام بابرف‌درشمیران شروع شد و پس‌از ساعتی‌بارندگی قطع گردیدولی ریزش برف‌تاساعت هشت صبح امروز ادامه داشت

بقیه‌درصفحه‌هفدهم

قاتلی اعدام میشود

امروز خبرنگار ما کسب اطلاع کرد که از طرف دادستان استان دستور اجرای حکم اعدام متهم محکوم به مرگی صادر شد.

محکوم که به حسین فندك‌معروف است سال گذشته در اطراف‌قزوین پسر بچه‌ایرا بقتل رسانده و پس از دستگیری در دادگاه عالی‌جنائی باعدام محکوم شده بود.

رای صادره در دیوان عالی کشور نیز مورد تائید قرار گرفت وپرونده بدادسرای استان بر گشت.

سپیده‌دم یکشنبه آینده قاتل‌در میدان سپه بدار آویخته خواهدشد.

ساعت ۶ بعدازظهر امروز دراستادیوم محمدرضاشاه‌پهلوی

دومین مسابقه والیبال و بسکتبال دختران ترك وایران انجام می شود

ساعت شش بعد از ظهر امروز دومین مسابقه والیبال وبسکتبال دختران باشگاه کالجهای آنکارا با تیمهای والیبال و بسکتبال باشگاه بانوان تاج درسالن ورزشی محمد رضا شاه پهلوی انجام میگردد.

این مسابقات با همکاری باشگاه بانوان تاج‌و سرویس ورزشی‌روزنامه اطلاعات برگزار میگردد

نحوه مسابقه

در دومین مسابقه که جنبه نهائی و فینال دارد بین تیمهای منتخب تاج و دختران کالج آنکارا انجام‌خواهد شد.

بقیه‌درصفحه‌هفدهم

نخست‌وزیر درانجمن فارغ‌التحصیلان اروپا گفت:

رقابت تحصیل کرده‌های اروپا وامریکامایه تاسف است

علت عدم پیشرفت ماطرز تفکر ناصحیح است

* استادان باید به جوانان توجه خاصی کنند و با مهربانی عقده های‌آنها را بگشایند
* ما در کشور احتیاج‌مبرمی به وجود تحصیل کرده‌ها در کارهای عمرانی داریم

از ساعت هشت بعداز ظهر روز گذشته بنا بدعوت آقای دکترحبیب دادفر دبیر موقت انجمن‌فارغ‌التحصیلان اروپا مجلس معارفه و ضیافتی درمحل هتل تهران پالاس برپا بود.

دراین ضیافت آقایان دکترامینی نخست وزیر، مهندس گنجی وزیر راه. چند نفر از مدیران جرائد و خبرنگاران و بالغ بر صدو پنجاه نفر از فارغ‌التحصیلان کشور های‌اروپائی حضور داشتند.

ابتدا مدعوین از طرف آقای دکتر دادفر بصرف شام دعوت شدند و سر میز شام آقای دکتر پرویز کاظمی سناتور سابق خرمقدم گفت و افزود که ما با اتحاد و اتفاق موفق خواهیم شد که در راه وصول بهدفها و آمال خود گامهای موثر و مفیدی برداریم سپس آقای دکتر حبیب دادفر، دبیر موقت انجمن فارغ التحصیلان پشت تریبون قرار گرفت و از طرف هیئت مدیره از آقای نخست وزیر که‌عضو انجمن فارغ التحصیلان میباشد و در مجلس معارفه آنان شرکت کرده بود، تشکر نمود.

وظیفه و هدف اصلی

آقای دکتر حبیب دادفر اظهار داشت لزوم اتحاد و اتفاق، طبقه تحصیلکرده و روشنفکر این مملکت که علاوه بر مدارج تحصیلی‌درایران، در خارج از کشور تحصیلات عالیه نموده و موفق باخذ دکترا و مهندس تخصصی گردیده‌اند از مدتها پیش احساس میشد و این ضرورت موجب گردید که تحصیلکرده های اروپا متشکل گردند و همبستگی آنان به صورت اجتماع فعلی درآید.

آقای دکتر دادفر در پایان افزود انجمن قریب پنج ماه‌است که شروع بفعالیت نموده‌است. و تعداد اعضای

بقیه‌درصفحه‌هفدهم

باغ گل

فروش درختهای تزئینی- میوه- گل رز تلفنهای ۵۷۴۳۲-۴۱۹۰۶ جاده قزوین اول جاده ساوه

حراج فروشگاه پشمبافی جهان

بوذرجمهری غربی نزدیك گلوبندك فقط یکهفته از ۱۶ دیماه

یکدنیا مطلب خواندنی وعکس تماشائی

روزجمعه درتنها مجله بی‌رقیب‌خاورمیانه

اطلاعات هفتگی

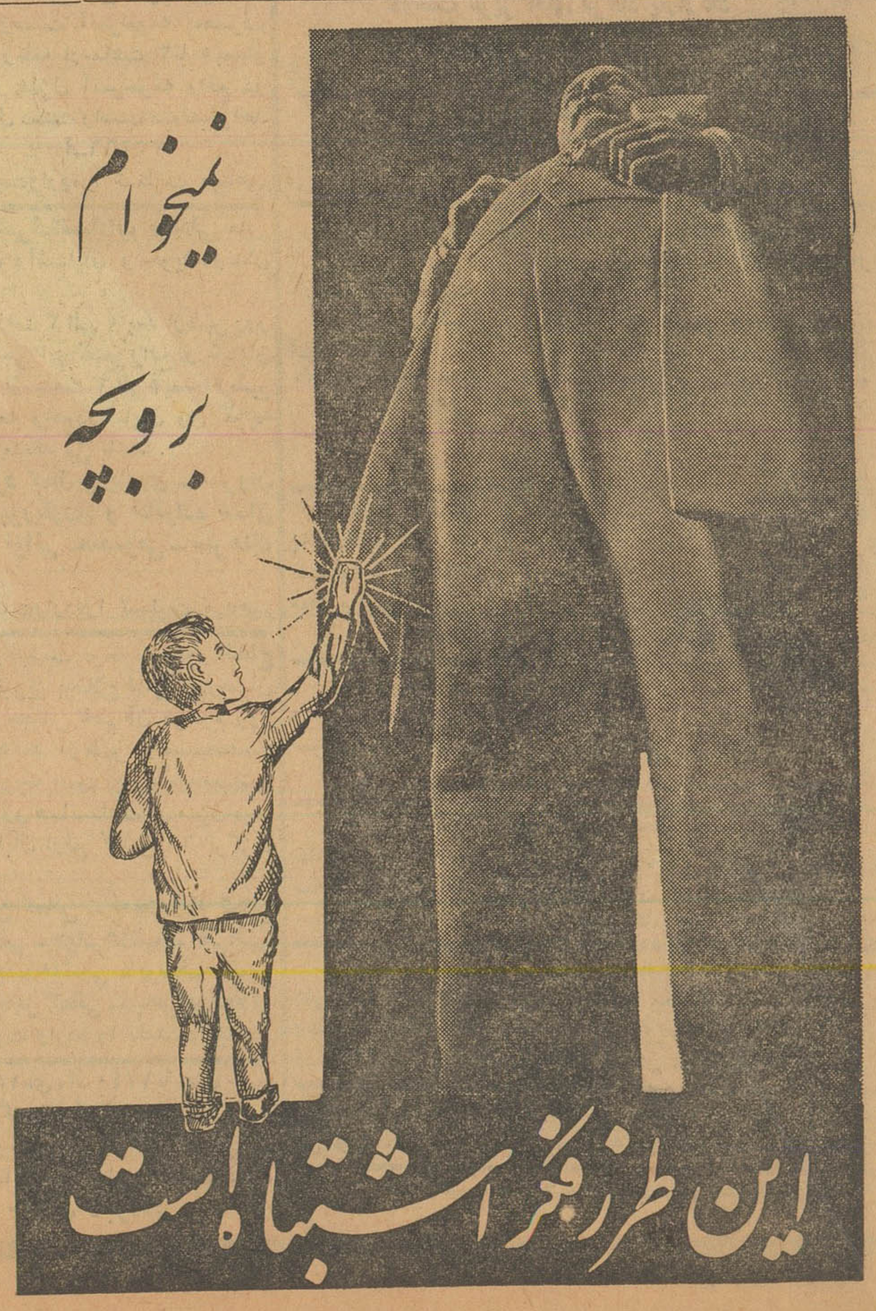

مطالعه بودجه کل باحضور نخست وزیر

بقیه از صفحه اول

دستور العمل تنظیم بودجه کل ۱۳۴۱ کشور در چند روز قبل از طرف وزارت دارائی و سازمان برنامه به وزارتخانه ها ابلاغ گردید .بهمین علت آنچه که از فردا در وزارت دارائی بمورد مطالعه آقای نخست وزیر ووزیر دارائی و مسئولین امور قرار میگیرد چگونگی در آمدوهزینه میباشد .

دولت مصمم است که بودجه سال ۱۳۴۱ را متعادل تنظیم کند بنابراین آنچه در آمد سال آینده باشد هزینه هم معادل آن خواهد بود.

در مورد در آمد مطالعه فردا این خواهد بود که کدام منبع قابل افزایش میباشد .

در آمدهای بزرك از سه منبع نفت و گمرك و مالیات تامین شود .

در مورد نفت کوشش دولت به نتیجه رسید و همانطوریکه درسال جاری نیز دیده شد مقداری بردر آمدنفت افزوده گردید و برای سال آینده نیز پیش بینی افزایش در آمدوجود دارد .

در مورد گمرك هم اکنون در وزارت بازرگانی مطالعاتی برای تدوین قانون جدید گمرکی در جریان است که این قانون حقوق گمرکی کالا هائی را که تا حال بر اساس وزن گرفته میشد به ارزش تغییر خواهدداد این تغییر در درآمد دولت نیز تاثیر خواهد داشت و احتمال میرود که کمبود درآمد گمرك از محدودیت های واردات از این تغییرات جبران گردد .

قسمت سوم مربوط به مالیاتهاست در این زمینه وزارت دارائی درسال آینده قانون جدید مالیاتها رابموقع اجرا خواهد گذارد .

در این مورد پیش بینی میشود با وجود معافیت مالیاتهای حقوق بگیران و اصناف زیادتر میشودمعهذا کل وصول از مجموع منابع و رشته های مالیاتی افزایش پیدا کند مسئولین مالیاتی معتقدند وزارت دارائی درسال آینده با تدوین یك قانون دقیق از سرمایه و کار و فعل و انفعالات و منافع اتفاقی و حتی از کار مالیات کامل و حقیقی وصول خواهد کرد.

بهمین علت در محافل مالی و بودجه ای پیش بینی میشود که در سال آینده رقم بودجه چه از نظر درآمد وچه از نظر هزینه بزرگتر و بیشتر از رقم سال جاری خواهد بودو همچنین بودجه سال ۱۳۴۲ کشور بدون کسری و متعادل تصویب خواهد شد .

از نیمه دوم سال آینده سازمان برنامه با باجرا گذاردن برنامه سوم خود عملا بکمك طرحهای عمرانی وزارتخانه ها خواهد آمد مسائل ساختمانی نیز یکی از مسائلی است که در سال آینده بآن توجه کافی خواهد شد .

مطالعات فردای آقای نخست وزیر دروزارت دارائی مربوط بهمین مسائل کلی بودجه میباشد .وتنظیم بودجه پس از رسیدن بودجه جزئی وزارتخانه ها بعمل خواهد آمد .

گناهکار کیست ؟!!!

آخرین اثر: آگاتاگریستی

مشهورترین نویسنده داستانهای پلیسی جهان

که قسمتی ازآن را در روزنامه اطلاعات خوانده اید

بضمیمه چهار داستان مهیج دیگر «چمدان طلا ـ مردی ازسرزمین وحشت ـ بخاطر عشق ـ مقتولین نیمه شب»

ترجمه: فرامرز برزگر

فردا وپس فردا از روزنامه فروشها به بهای ۲۰ ریال خریداری فرمائید

مرکز انتشار: کانون معرفت ـ تهران ـ اول خیابان لاله زار

اتومبیلهای گازوئیلی

درساختمان موتور و در بسیاری ازمعایب فنی وتعمیرات فوری دارای شرایط خاصی هستند که دانستن آنها برای رانندگان و صاحبان ماشینها ضامن طول عمر ماشین و حفظ جان و سرمایه است.

مهندس قدرت الله فردوس

علاوه برکتاب مکانیك اتومبیل و «راهنمای اخذ گواهینامه رانندگی» در کتاب **موتورهای دیزل** مختصات ماشین های گازوئیلی واسرار ساختمان و طرزکار و نگاهداری آنها را بتفصیل شرح داده است.

کتاب موتورهای دیزل

تالیف مهندس فردوس ، چاپ جدید، بانضمام فصل مخصوص **تراکتورها** و مقایسه موتورهای گازوئیلی و موتور های بنزینی ـ باشکلها وتصاویر راهنما ـ ببهای ۵۰ ریال ـ انتشار یافت.

انتشارات امیرکبیر ـ شاه آباد (۲۷۹) وناصر ـ خسرو (۱۳۰) آ ـ ۳۳۱۰

درمان قطعی سوزاك تازه وکهنه

وتقویت قوای تناسلی دکتر جناب زاده دارای گواهینامه از دانشکده طب فرانسه .

صبح . عصر خیابان منوچهری مقابل کوچه ژاندارك ۱ـ۲۰ آ ـ ۳۲۱۰۴

دکتر معانی

امراض مقاربتی مجاری ادرار معالجه قطعی سوزاك تازه وکهنه ـ ورم پروستات وسستی و ناتوانی ـ ضیق مجرا امراض زنانه خیابان فردوسی مقابل بانکملی مرکز ۱ـ۱۰ آ ـ ۲۳۵۷۵

تشابه اسمی

بدینوسیله باطلاع دوستان و آشنایان میرساند که خبر مندرج در روزنامه اطلاعات و کیهان روزپنجشنبه ۷ر۱۰ر۴۰ ستون حوادث مربوطبا ینجانب ناصر حاجی علی اکبری رئیس دفتر بهداری دماوند نمیباشد .

تذکر

آقای عبداله خلیل ناجی ضمن نامه ای که بروزنامه فرستاده اند امضاء خود را زیر آگهی مندرج در شماره ۱۰۶۹۶ تکذیب نموده اند .

سپاسگزاری

از سروران و دوات محترمی که در مراسم استقبال جنازه در مهرآباد و تشییع و تدفین و مجلس ختم و شب هفت **جوان ناکام دکتر سیدعلی بصیر** شرکت فرموده یاکتبا وتلگرافا ابراز تفقد نموده اند بدین وسیله مراتب تشکر و امتنان خود را بویژه از مراحم ذیقیمت اولیای معظم اداره پزشگی قانونی معروض می داریم ضمنا چنانچه بواسطه تالمات روحی در شرفیابی تاخیری رخ دهد امید عفو داریم .

خاندان دکتر بصیرو عمید و خویشاوندان

از سروران محترم ودوستان گرامی که بمناسبت درگذشت همشیره اینجانبان مرحومه **نیر آفاق نیرنوری** (همسر تیمسار سر تیپ دکتر رکنی) حضورا یا بوسیله نامه و تلگراف ابراز تفقد و همدردی فرموده اند بدینوسیله سپاسگزاری نموده و اگر بعلت تالمات روحی درشرفیابی وتشکرات حضوری توفیق حاصل نکرده پوزش می طلبیم .

هوشنك نیرنوری ـ حمید نیرنوری ـ عزیزجنابی

مجالس ترحیم و یاد بود

بانهایت تاثرو تاسف درگذشت ناگهانی فقید سعید **دکتر اسحق شب افروز** را که از دندان پزشگان شریف و صدیق ومجرب اداره کل بهداری شهرداری بودند باطلاع خویشاوندان و دوستان آن شادروان میرساند بدین مناسبت مجلس ترحیم روز پنجشنبه ۱۴ دیماه ساعت ۱۰ تا ۱۲ صبح ازطرف شهرداری در مسجد ارك منعقد است . **شهردار تهران**

بانهایت تاسف ضایعه اسفناك فوت نابهنگام مرحوم خلدآشیان **دکتر اسحق شب افروز** را که در حین انجام وظیفه اتفاق افتاده وقلب ارادتمندان خودرا جریحه دار ساخته به اطلاع دوستان و همکاران محترم میرساند ـ امید است با شرکت خوددر مجلس ختمی که فردا ازساعت ۱۰ تا ۱۲ در مسجد ارك برپا خواهد شد روح پر فتوح آن پزشك عالیقدر و با ایمان را شاد فرمایند .

دکتر اسفندیاری ـ دکتر کاسمی ـ سید کمال الدین نوربخش ـ دکتر شاهرخ ـ دکتر هشترودیان ـ دکتر احمد پزشکمهر ـ دکتر محمد دفتری ـ دکتر لواسانی ـ دکتر کوثری دکتر مرتضی فقید ـ دکتر مصطفوی ـ دکتر برزگر ـ دکتر محمد بهشتی ـ دکتر پرویز سنك ـ سید مهدی نوربخش ـ دکتر جمال الدین نوربخش

باکمال تاسف وتاثرفوت ناگهانی **دکتر اسحق شب افروز** را که در اثر سکته قلبی برحمت ایزدی پیوست باطلاع دوستان وآشنایان آنمرحوم می رساند .

مجلس ترحیم ازساعت ۱۰ تا ۱۲ صبح روز پنجشنبه ۱۴ دیماه در مسجد ارك و ختم زنانه بعد از ظهر همان روز در منزل شخصی آنمرحوم واقع در امیریه کوچه فروغی جنب خیابان فرهنك برگذار خواهد شد .

بانوشب افروز ـ محمدشب افروز ـ ابراهیم امیرخانی ـ حاج هاشم رمضانی ـ علی اصغر کریمی زند منوچهر کریمی زند ـ محمد کریمی زند ـ عیسی پارسا ـ مهندس ابراهیم پارسا ـ دکتر مهدی پارسا ـ علی اکبر پارسا ـ حاج نصرالله پارسا ـ محمدپارسا ـ رحیم پارسا ـ کریم پارسا ـ حسین پارسا ـ رضا پارسا ـ حسن پارسا تقی پارسا ـ عباس پارسا ـ دکتر عطاالله پارسا ـ دکتر قدرت الله پارسا ـ فروردین پارسا ـ ستوان احمد پارسا ـ ستوان رحمت الله پارسا ـ محمدتقی سولقانی ـ حاج محمد رمضانی ـ محمود رمضانی ـ احمد رمضانی ـ مصطفی رمضانی ـ مهندس رمضانی مهدی پناهی ـ اسدالله طائفی ـ دکتر سیامك آق اولی ـ دکتر علی مشحون ـ علی کجوری ـ علی دانشور ـ علی گرجی ـ دکتر حسین برامی ـ سرهنك دکتر مرادی ـ حاج غلامعلی شیرازی

درگذشت آقای دکتر شب افروزموجب کمال تاثر و تاسف است. مامصیبت وارده رابهمکاران بویژه بازماندگان آن مرحوم تسلیت میدهیم .

خانواده های خسروی سعید ـ آرین پور ـ گنجعلی زاده ـ ابریشمی ـ دکتر خطیب رهبر ـ دکتر ناظرزاده کرمانی

ضمن اظهار نهایت تشکر از ذوات محترم ـ دوستان و همشهریان و همکاران مرحوم **کمال خسروی سعید** که در مجلس ترحیم قدم رنجه فرمود، موجب تسلیت خاطر بازماندگان شدند باطلاع میرسانند که ازساعت ۳ الی ۵ بعد از ظهر پنجشنبه ۱۴ دی ماه مراسم شب هفت نیز بر سر مزار آن مرحوم واقع در ابن بابویه برقرار خواهد بود .

خانواده های **کاظمی ـ ابوالحسنی ـ شمیرانی ـ صبا ـ فوقانی ـ امانی ـ حسینی و اخلاقی** بانهایت تاسف درگذشت ناگهانی **محمد کاظمی** را باطلاع دوستان و آشنایان میرساند مجلس ختم مردانه روز پنجشنبه ۱۴ دی ماه از ساعت ۲ الی ۵ بعد از ظهر در شمیران مسجد فاطمیه میدان پل تجریش منعقد است ضمنا مجلس زنانه همان روزدر منزل تقی ابوالحسنی کوی امامزاده صالح منعقد می باشد . **سرگرد علی کاظمی**

بعموم بازماندگان آنمرحوم مصیبت وارده را تسلیت میدهیم

باکمال تاسف و تاثر درگذشت شادروان **یوناتان اورشان** باستحضار عموم اقوام و دوستان میرساند مجلس تذکر از ساعت سه ونیم الی ۶ بعداز ظهر روز جمعه ۱۵ دی ماه جاری در کلیسای انجیلی آشوریان امیرآباد خیابان رستم منعقد است **لوسی اورشان ـ خانواده اوشانا**

بعموم بازماندگان آنمرحوم مصیبت وارده را تسلیت میدهیم

بانهایت تاثر و تاسف درگذشت جوان ناکام **دکتر همایون حکمتی** را باطلاع دوستان و همشهریهای محترم میرساند مجلس ختم فقید سعید روز جمعه ۱۵ دی ماه جاری در محل کنیسای عراقی ها واقع درابتدای خیابان آناتول فرانس (شرق دانشگاه) از ساعت ۹ ونیم الی ۱۱ و نیم صبح منعقداست

خانواده های حکمتی ـ حریری ـ طبیب زاده ـ امینی پزشك ـ فهیم حکمتی ـ ابراهیمی ـ یمینی ـ نیکزاد ـ سرهنك هادی کمانگر

با نهایت تاثرو تاسف درگذشت نابهنگام **دکتر همایون حکمتی** که از صاحب منصبان شریف و پاکدامن وزارت بهداری بوده و عمر خود را صادقانه در خدمت بهداشت و امورخیریه وقف نموده باطلاع عموم دوستان و آشنایان میرساند مجلس ختم فقید سعید روز جمعه ۱۵ دیماه جاری از ساعت ۹ و نیم الی ۱۱ و نیم صبح در محل کنیسای عراقی ها واقع در ابتدای خیابان آناتول فرانس (شرق دانشگاه) منعقد است .

کانون خیرخواه ـ انجمن کلیمیان ـ کانون فرهنگی کورش کبیر ـ ریاست کل مدارس اتحاد در ایران ـ انجمن امریکن جوینت در ایران ـ ارت ایران ـ انجمن پزشگی سینا

بانهایت تاسف درگذشت نابهنگام شاعر با ذوق توفیق **دکتر همایون حکمتی** را باطلاع کلیه دوستداران توفیق می رساند و بدینوسیله دعوت می نماید تا در مجالس سوگواری آنمرحوم شرکت فرمایند . **روزنامه توفیق**

درگذشت نابهنگام و جانگداز **دکتر همایون حکمتی** را باطلاع میرساند از همشاگردان آنمرحوم که بپاکی طینت و سجایای او واقفند انتظار دارد مجالس سوگواری را باتشریف فرمائی خود رونق بخشند . **غلامعلی گویا**

آ ـ ۲۴۲۸۹ ۱ـ۲

ببازماندگان آنمرحوم مصیبت وارده را تسلیت میدهیم

با کمال تاسف درگذشت نابهنگام مرحوم **محمد صادق احسانی** را باستحضار فامیل و خویشاوندان میرساند مجلس ترحیم مردانه ازساعت ۹ ونیم الی ۱۱ ونیم روز جمعه ۱۵ دی ماه در مسجد آبهرام پامنار و مجلس ختم زنانه عصر از ساعت ۳ الی ۵ بعد از ظهر همانروز در منزل شخصی پامنار کوچه صدراعظم کوی عبدالباقی درب دوم منعقد خواهد بود .

حسین احسانی ـ کاظم احسانی ـ بانو احسانی ـ محسن احسانی ـ هادی رستگار ـ جعفری ـ نعیما ـ خضرائی ـ محمد علی امین ـ سرهنك پور تیمور ـ علی اکبر عزتی

بعموم بازماندگان آنمرحوم مصیبت وارده را تسلیت میدهیم

هوالحی الذی لایموت

با دلی داغدار و قلبی آکنده از اندوه و تاثر درگذشت ناگهانی فقید سعید شادروان **علی اشتری «متخلص به فرهاد»** کارمند عالی رتبه وزارت کشور را باستحضار میرساند مجلس ختم از ساعت ۹ الی ۱۱ روز ۵ شنبه ۱۴ دیماه جاری درمسجد فخرالدوله منعقد خواهد بود ا ز کلیه اقوام و دوستان تمنی دارد با تشریف فرمائی خود در مجلس فاتحه روح آنمرحوم را شاد فرمایند ختم زنانه نیزهمانروزبعداز ظهردر منزل آنمرحوم واقع در خیابان ایران کوچه معتمدالممالك منعقد است .

محمد علی اشتری ـ هادی اشتری ـ سالار همایون تاج بخش ـ ابوالحسن خدابنده لو ـ سرتیپ علی اکبر اشتری مهدی اشتری ـ مهندس کاظم اشتری ـ رضا اشتری ـ ابوالحسن اشتری ـ محمد اسماعیل اشتری ـ علی رضا اشتری ـ حسینعلی اشتری ـ منوچهر پدر ـ سروان مهدی پدر ـ سرگرد مصطفی اشتری ـ مرتضی اشتری ـ احمد رئوف ـ حسین رئوف ـ علی اکبر ناظم ـ ستوان عبدالوهاب جمالی ـ سرهنك ۲ فرهاد دارائی

درگذشت آقای علی اشتری موجب کمال تاسف است بعموم بازماندگان آنمرحوم و خانواده محترم اشتری مصیبت وارده را تسلیت میدهیم.

خانواده های شهابی ـ ظفری ـ هژبر ـ ذکائی ـ زمانیان فرند ـ مرتضوی ـ آیرم ـ رضوی ـ ابوالفتحی ـ خزلی ـ اردلان ـ سلگی جهانشاهی ـ ذوالفقاری ـ یاوری ـ علوی ـ خواجوی

باکمال تاسف وتاثر درگذشت شادروان مرحوم **مرتضی شهاب (شهاب السلطان)** نهاوندی را باستحضارخویشاوندان ودوستان وهمشهریان میرساند مجلس ترحیم مردانه ازساعت ۹ الی ۱۱ صبح روزپنجشنبه ۱۴ دیماه درمسجد مجد و ختم زنانه روزچهارشنبه از صبح تاعصر درمنزل شخصی آنمرحوم واقع درقلهك خیابان یخچال کوچه اسلامیه باغ حوضخانه برگزار میگردد .

فوت مرحومه مغفوره بانو **طاوس مسقطیان** را باطلاع خویشان ودوستان میرساند مجلس ترحیم مردانه روزپنجشنبه ۱۴ دی ماه ازساعت ۳ الی ۵ بعد از ظهر در خیابان پامنار مسجد حضرت آیت الله کاشانی منعقداست و روزیکشنبه ۱۷ دیماه ازساعت ۲ الی ۳ ونیم بعداز ظهر ختم زنانه در منزل دانشور واقع در میدان بهارستان کوچه نظامیه کوی بهزاد شماره ۲۰ برقرار خواهدشد .

محمد علی دانشور ـ دکتر احمد تیرگری ـ دکتر علی جلالی ـ دکتر نصرالله تیرگری ـ اسحق امیر حمزه ـ دکتر اسماعیل تیرگری ـ دکتر حبیبی ـ دکتر حکیم زاده ـ مهندس عصار ـ علامه زاده ـ حسین دانشور ـ حسن دانشور ـ رضائی جواهری ـ محمد تقی شهمنش ـ علی اصغر آذرخشی ـ ابوالقاسم هوشمند ـ محمد عالمی

بعموم بازماندگان آنمرحومه مصیبت وارده را تسلیت میدهیم

خانواده های **طباطبائی ـ نبوی ـ مهبد ـ شیرین سخن رهنما ـ سلاخ ـ رجبی ـ اجتهادی ـ صمدانی ـ شمیرانی ـ پارسای ـ غروی**

بانهایت تاسف فوت مرحومه **بانو آغا بی بی بیگم نبوی** مادر آقایان سید ابوطالب نبوی و سرهنك محمود نبوی را باستحضار بستگان و دوستان و همشهریان محترم میرساند هزینه مجلس ختم مردانه بنابر وصیت آنمرحومه بمصرف امور خیریه رسیده مجلس ترحیم زنانه ازساعت ۳ تا ۵ بعداز ظهر روز پنجشنبه ۱۴ دی ماه در منزل آنمرحومه واقع در تجریش خیابان جعفرآباد کوچه اول دست راست منعقدخواهد بود . آ ـ ۳۳۲۶۶

بعموم بازماندگان آنمرحومه مصیبت وارده را تسلیت میدهیم

بدینوسیله درگذشت **بانو اشرف السادات صادقی** مادر عزیزمان را باطلاع کلیه دوستان وآشنایان و خویشاوندان می رسانیم .

مجلس ختم مردانه آنمرحومه ازساعت ۳ الی ۵ بعد ازظهر روز پنجشنبه ۱۴ دیماه در مسجد حاجی ابوالفتح واقع در خیابان ری میدان شاه و مجلس ختم زنانه ازساعت ۳ الی ۵ بعد ا زظهر روزجمعه ۱۵ دیماه درمنزل آنمرحومه واقع درخیابان ری کوچه مقابل خیابان خراسان کاشی ۳۳ منعقد می باشد .

شمسی پیشنمازی ـ سرگرد کمال پوریاوری ـ سروان داود پوریاوری ـ سروان مهدی پوریاوری و خانواده های صادقی ـ عبدالرحیمی ـ بهبودگر ـ نوائی ـ معصومی ـ سرهنك واعظ زاده

بعموم بازماندگان آنمرحومه مصیبت وارده را تسلیت میدهیم

با کمال تاسف و تاثر درگذشت مرحوم مغفور **الحاج زین العابدین کمالی زنوزی** را در تبریز باطلاع فامیل ودوستان وهمشهری های محترم میرساند مجلس ختم آن مرحوم روز جمعه ۱۵ر۱۰ر۴۰ ازساعت ۳ الی ۵ بعد از ظهر در مسجدهمت آباد واقع در چهارراه حسن آباد کوچه همت آباد منعقدمیباشد ومجلس ختم زنانه نیز در همان روزو همانساعت در منزل جواد هاتف واقع در چهارراه کالج خیابان ارفع کاشی ۶۸ برگزار خواهد شد .

حاج غفور کمالی ـ حسن کمالی ـ نعمت الله کمالی افسر ژاندارمری ـ عنایت الله کمالی ـ جواد هاتف ـ نقی الهی دکتر هاشم هاشمی ـ دکتر میرنجف هاشمی ـ یوسف هاشمی حاج مختار کمالی ـ سید مصطفی امیر کمالی ـ عباس ابوالعلائی

ببازماندگان آنمرحوم مصیبت وارده را تسلیت میدهیم

بمناسبت تصادف روز جمعه ۱۵ دی ماه ۱۳۴۰ با شب چهلم وفات مرحومه مغفوره **بانو بی بی گوهرشاد لاجوردی** طاب ثراه مجلس یادبودی در منزل آنمرحومه واقع در قلهك خیابان دولت کوچه لاجوردی ازساعت ۴ تا ۶ بعد از ظهر منعقد است .

آ ـ ۲۴۳۶۱ **خاندان لاجوردی**

وزارت بازرگانی با کمال تاسف و تاثرفوت **آقای هوشنك بایندر** را که از صاحبمنصبان صدیق و شریف اداره کل گمرك بوده اند باطلاع میرساند مجلس ختم آنمرحوم در تاریخ روزشنبه ۱۶ دی ماه جاری ازساعت ۹ ونیم تا ۱۱ و نیم صبح در مسجد مجد منعقد می باشد . **وزارت بازرگانی**

خانواده های : **بایندر ـ صفوی ـ مشار ـ احمد سرتیپی صارمی ـ آرین ـ بهشتی ـ طهماسبی ـ ظهیری ـ ضرغام ـ دلاوری ـ شمس ـ امرجاهد ـ ناجی ـ کریمی ـ کاظمی**

بانهایت تاسف درگذشت مرحوم **هوشنك بایندر** را به اطلاع خویشان و دوستان میرساند مجلس ختم مردانه روز شنبه شانزدهم دیماه از ساعت ۹ ونیم الی ۱۱ و نیم درمسجد مجد ومجلس ختم زنانه عصر روز پنجشنبه چهاردهم دی ماه ازساعت ۱۴ الی ۱۷ در منزل شخصی آنمرحوم واقع درخیابان امیر آباد کوچه مرعشی شماره ۱۳ منعقد خواهد بود .

سرتیپ محمود بایندر ـ دریادار غلامحسین بایندر ـ سرتیپ نصرت الله بایندر ـ سرتیپ نصرالله بایندر ـ سروان عباس بایندر ـ یزدان بایندر ـ اسمعیل صفوی ـ منوچهر صفوی حسین مشار ـ خان بابا مشار ـ احمد مشار ـ محمود مشار ـ سرتیپ احمد سرتیپی ـ سرهنك رحمت الله صارمی ـ سرهنك عبدالله آرین ـ سرهنك ۲ حبیب الله بهشتی ـ عزت الله طهماسبی سرهنك ابوالقاسم دلاوری ـ جواد ظهیری ـ سرهنك علی اکبر ظهیری ـ مجید ظهیری ـ فرخ صارمی ـ سرهنك سید حسن کاظمی ـ ناوبان دوم کورش بایندر ـ داریوش بایندر ـ فرامرز صارمی ـ تقی شمس ـ ستوان یکم حسن آرین ـ حسین ضرغام ـ حسن ضرغام ـ احسان ضرغام ـ فریدون صارمی عباس ناجی ـ نجات الله ناجی ـ علی ناجی ـ سرهنك علی اکبر جهان بیگلری ـ زهرا بایندر ـ مهین بایندر ـ ایران بایندر نوابه صفوی ـ پوران صفوی ـ ماه منظر ضرغام ـ پروین صفوی

بخانواده محترم بایندر بویژه بازماندگان آنمرحوم مصیبت وارده را تسلیت میدهیم

نظر به تصادف روز پنجشنبه چهاردهم دی ماه جاری با روز سالگرد شادروان **موسی زنوزی** از ساعت ۲ الی ۴ بعداز ظهر همان روز مجلس یادبودی در آرامگاه آن مرحوم واقع در امامزاده عبدالله برقرار خواهد بود از دوستان و اقوام و همشهریان محترم متمنی است با شرکت خود در این مجلس روح آنمرحوم را شاد فرمایند .

دکتر امیرعلی زنوزی ـ عبدالله زنوزی ـ محمداسماعیل زنوزی ـ میکائیل زنوزی

تسلیت

دبیر ارجمند حضرت علیه خانم زهره پازارگاد

بانهایت تاسف مصیبت وارده را تسلیت عرض سلامت وبقای آن خاندان گرامی بویژه آن دبیر ارجمند را از خداوند متعال مسئلت می نمایم. **خجسته نورائی**

دبیر ارجمند خانم پازارگاد

باکمال تاثر مصیبت وارده را بسرکار علیه صمیمانه تسلیت گفته خودرا در غم و اندوه شما شریك میدانیم .

دانش آموزان کلاس پنجم طبیعی دبیرستان نمونه

جناب آقای فرهاد پازارگاد

با اظهار تاسف درگذشت والده گرامتان راصمیمانه تسلیت عرض نموده سلامتی و بقاء آن همکار ارجمند وفامیل محترم را از خداوند بزرك مسئلت داریم .

کارمندان فنی وزارت راه ـ ملك عیوضی ـ کشاورز ـ ناصری ـ سیروس ـ شعیب ـ سعید ـ سرکیسیان ـ پورمهدی رودی ـ برقی ـ مقدم ـ امیر آ ـ ۲۴۳۲۱

با کمال تاسف فوت جانگداز حسن پناهی را ببازماندگان آنمرحوم تسلیت عرض می نمائیم .

اقدس سلیمانی ـ فریدون سلیمانی

دوست عزیز آقای فرهاد پازارگاد

بانهایت تاثروتاسف فوت مادر گرامیتان را تسلیت عرض می نمائیم . **خانم بابا ـ مهندس کلکته چی**

دبیر ارجمند خانم پازارگاد

بدینوسیله درگذشت مادر گرامیتان را بحضورتان تسلیت می گوئیم . **نوشین نفیسی ـ روحی بهنیا**

دودمان محترم شادروان دبیر معظم حسینقلی نیساری

قلوب ما نیز در این مصیبت مملو از غم بوده و بعموم بازماندگان تسلیت عرض می نمائیم .

از طرف شاگردان کلاس پنجم طبیعی دبیرستان رهنما

آ ـ ۲۴۳۲۵ **حسین صدقیانی**

سر کار سرگرد ستاد نصراله توکلی مصیبت وارده را تسلیت میگویم

۱ـ۲۴۳۵۵ **سرگرد زندی**

مرك نا بهنگام دوست و شاعر عزیزمان علی اشتری را به بازماندگان محترم آن مرحوم خاصه جناب آقای هادی اشتری تسلیت عرض کرده و خودمانرا در اندوه بزرك آن خانواده محترم شریك میدانیم .

حسین محبی ـ کیوان مهاجر ـ محمد شارمد

مصیبت وارده را به تیمسار سر تیپ دکتر نیك نفس وسرکاران سرهنك دکتر بهزادی ـ سرگرد دکتر اسماعیلی ـ سرگرد حسن اسماعیلی تسلیت عرض مینماید

سرگرد نیك سرشت ـ سرگرد زندی

باکمال تاثر مصیبت وارده را بحضرت حجت الاسلام آقای حاجی شیخ احمد نجفی و آقایان صادق نجفی اسداللهی و سعید نجفی اسداللهی تسلیت عرض می نمائیم .

آ ـ ۲۴۳۵۹ **حاجی خان خداداد ـ حسن خداداد**

انجمن ادبی تهران با نهایت تاسف درگذشت شادروان علی اشتری (فرهاد) غزلسرای بزرك معاصر را بخاندان اشتری وعموم شعرای کشور تسلیت می گوید .

آ ـ ۲۴۳۳۷ **دبیر انجمن ادبی تهران . عبدالصمد حقیقت**

مصیبت وارده را بدبیر محترم جناب آقای مصلحی تسلیت می گوئیم . **کلاس پنجم دبیرستان مهر**

بقیه آگهیهای ترحیم وتسلیت درصفحات ۴ و ۱۷

چشمها بسوی مسکو

تامپسون ـ گرومیکو

مذاکرات مهم خودرا در مسکو شروع کردند

*** این مذاکرات تکلیف کنفرانس سران شرق و غرب را تعیین میکند**

* گرومیکو پس ازمذاکره با تامپسون بسیار سر ـ حال بود

مسکو ـ خبرگزاری فرانسه ـ امروز اولین تامپسون سفیر کبیر امریکا درمسکواولین‌مذاکرات خود را باآندره گرومیکو وزیر امور خارجه شوروی در کاخ وزارت‌امور خارجه‌شوروی در مسکو آغازکرد.

اولین برخورد بین تامپسون و گرومیکو موجب تفسیرهای مناسب و موافقی در بین محافل دیپلماسی شوروی گردید.

این محافل معتقدندکه غرب با بررسی شانس تشکیل کنفرانس سران پیرامون مسئله برلن‌وآلمان گامی بجلو برداشته است.

این محافل خاطر نشان‌میسازند حل احتمالی دو مسئله سبب‌خواهد شد که مسائل‌دیگر از جمله خلع سلاح آزمایشهای اتمی ووضع‌خاور دور حل و فصل شود.

از طرف دیگر ناظرین‌سیاسی پایتخت مسکو خاطر نشان‌میسازند که سرحال بودن آندره گرومیکو وزیر امور خارجه شوروی‌در ضیافت دیشب سفارت کوبا نشان میدهد که اولین مذاکرات تامپسون ـ گرومیکو رضایتبخش بوده است.

این محافل میافزایند گرومیکو که معمولا قیافه عبوسی دارد دیشب با دیپلماتهای غربی بشوخی پرداخت و مدتی با هم خندیدند.

مقدماتی

لندن ـ خبرگزاری فرانسه ـ محافل صلاحیتدار پایتخت‌انگلستان خاطرنشان ساختند که مذاکرات گرومیکو ـ تامپسون که امروز در مسکو صورت گرفته کاملا جنبه مقدماتی داشته است.

مقامات وزارت امور خارجه‌انگلستان تائید میکنند که نباید انتظارداشت حداقل در حال حاضر در روش شوروی تغییری داده شود. اما اخذ تماس با مسکو به غرب اجازه‌میدهد که روش شوروی را در پرتو حوادث جدیدی بررسی کند.

سکوت امریکا

واشنگتن ـ خبرگزاری فرانسه ـ وزارت امور خارجه امریکابیرامون مذاکرات تامپسون و گرومیکو سکوت کامل پیش گرفته و کوچکترین اطلاعی‌تاکنون دراختیار روزنامه نگاران قرار نداده است

رضایت بخش

واشنگتن ـ خبرگزاری فرانسه ـ محافل موثق پایتخت امریکا تائید نمودندکه تامپسون‌ازاولین‌مذاکراتش با گرومیکو رضایت کامل‌دارد.

نظر گرومیکو

مسکو ـ خبرگزاری فرانسه ـ آندره گرومیکو وزیر امورخارجه شوروی طی مصاحبه‌ایکه با یك روزنامه‌نگار غربی پیرامون‌مذاکره با تامپسون در ضیافت سفارت‌کوبا بعمل آورد خاطرنشان ساخت فعلا خیلی زود است که نتایج اولین مذاکراتی را که من با تامپسون سفیر کبیر امریکابعمل‌آوردم‌تفسیر کنیم.

هنگامیکه از گرومیکو خواهش شد موضوع مذاکرات شما چه‌بوده است گفت شما بهتر از من‌میدانید. موضوع مذاکرات‌بررسی مسائل مورد علاقه بین شرق و غرب بوده است.

گرومیکو که خیلی‌سرحال بود مورد تمجید و تبریك بسیاری از سفرای خارجی قرار گرفت این تبریك ها چه برای سال جدید وچه برای مذاکراتش با سفیر کبیر امریکا بود.

سفرکندی بشوروی

بلگراد ـ خبرگزاری فرانسه ـ بموجب خبری که مخبر خبرگزاری تانیوك (یوگسلاوی) از مسکو مخابره کرده است درطول اولین مذاکرات‌تامپسون‌و گرومیکومسئله دیدار پرزیدنت کندی‌ازشوروی‌در تابستان آینده مورد مطالعه قرار گرفته است.

دربین محافل دیپلماسی مسکو گفته میشود که ماموریت سفیر کبیر امریکا محدود نیست و اواز واشنگتن دستورات زیادی‌دریافت داشته است.

خبرگزاری یوگسلاوی تائیدنمود که‌هنوز معلوم‌نیست پرزیدنت کندی در تابستان آینده به مسکو سفر خواهدکرد، یانه.

عصمت اینونو بمسکودعوت‌میشود

دولت شوروی دعوت از عدنان مندرس‌را بادعوت اینونو تجدید میکند

آنکارا ـ خبر گزاری فرانسه ـ در بین محافلی که از نزدیك تحول مناسبات ترکیه و شوروی را دنبال میکنند تصور میشودامکان زیادی‌دارد که حکومت شوروی از عصمت‌اینونو نخست وزیر شوروی دعوت کرده است تا از مسکو و شوروی دیدن کند همین محافل میافزاید وانگهی این امر درواقع تجدید دعوتی‌است که دولت شوروی از عدنان مندرس نخست‌وزیر اسبق‌ترکیه‌قبل ازانقلاب ۲۷ ماه مه ۱۹۶۰ بعمل آورده بود.

همین محافل میافزایند احتمال زیادی دارد که عصمت اینونو باتوجه به وضع کنونی دعوت شوروی رافعلا رد کند.

کمك اقتصادی

در آنکارا گفته میشود که دعوت از عصمت اینونو در چهار چوبه اقدام همه جانبه است که اینك شوروی نسبت به ترکیه شروع کرده است و منظورش اینستکه ترکیه کمك اقتصادی شوروی را بپذیرد.

باید خاطر نشان شودکه‌اینك افکار عمومی محافل اقتصادی ترکیه‌موافق اخذ کمك اقتصادی از شوروی است و در اینمورد به دولت فشار هائی وارد میآید.

این محافل در برابر کمك های غرب روش انتقاد آمیزی در پیش گرفته‌اند.

شورش خونین زندانیان در شب عید

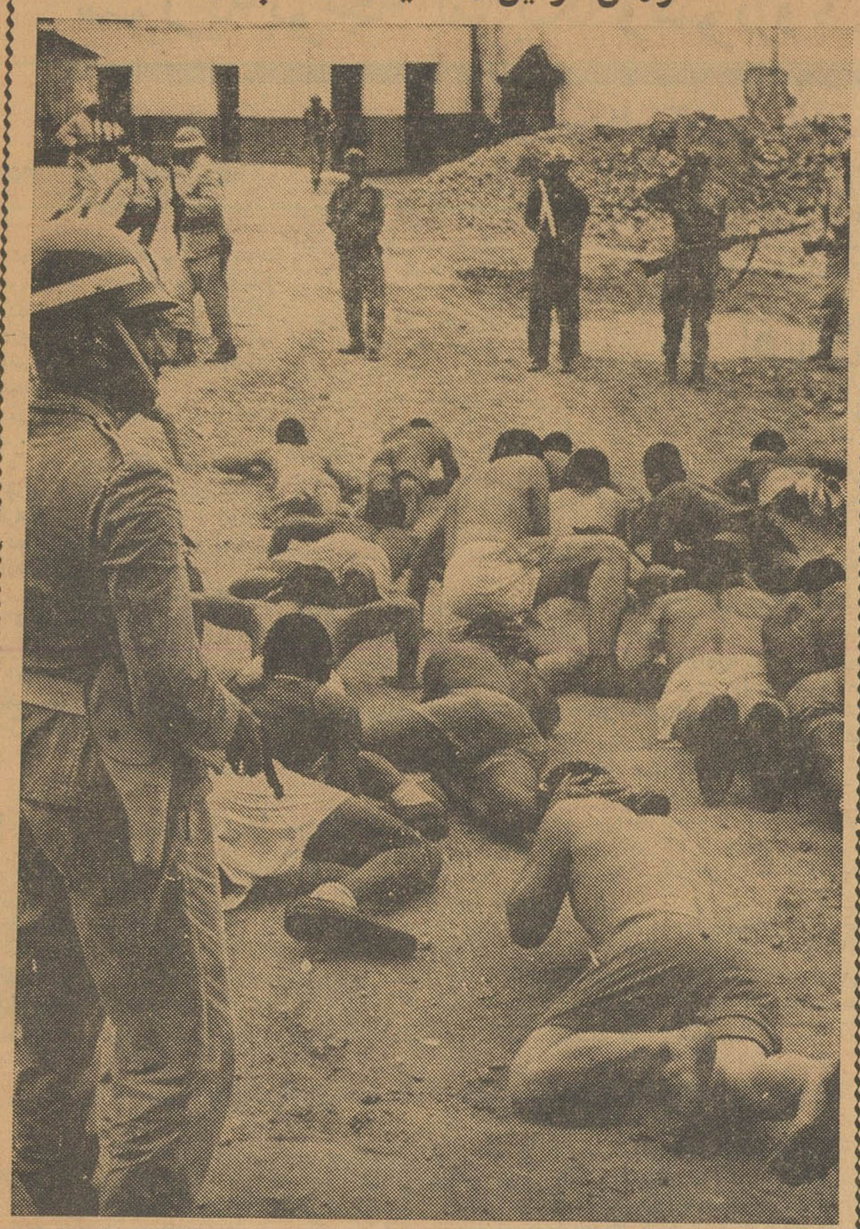

شب عید نوئل زندانیان زندان مرکزی‌ریودوژانیرو ببهانه بدی غذا دست بشورش زدند. زندانیان‌قسمتی از زندانها را آتش‌زده و هرچه بدستشان رسید خردکردند. پلیس سرانجام توانست شورشیان‌را وادارب تسلیم کند. در زدوخوردی که بین زندانیان و مامورین‌پلیس در گرفت چهارنفر زندانی و یك مامور پلیس کشته شد و ۳۵ نفر دیگر زخمی گردیدند.

در این عکس عده ای از زندانیان که بدستور پلیس روی شکم خوابیده بودند دیده می شوند.

چین کمونیست طرفدار صدور انقلاب است

توکیو ـ یونایتد پرس ـ ۲ژانویه روزنامه پرچم سرخ که ارگان تئوریك حزب کمونیست چین میباشد در شماره اخیر خود،مقاله‌ای نوشته‌است که نخستین حمله حزب کمونیست شوروی در سال جدید بشمار میرود.

این روزنامه برخلاف خروشچف که مکررا مخالفت خودرا باصدور انقلاب تاکید کرده نوشته است که انقلاب چین توده ای باید باتمام وسایل و بااستفاده از تمام امکانات گسترش یابد و به کمك ملت هائی که در زیر بار ستم امپریالیستی رنج میبرند بشتابد.

تلفات عید امریکا

نیویورك ـ خبرگزاری فرانسه ـ حوادث سال جدید در امریکا موجب کشته شدن ۴۷۷ نفر گردید، از اینقرارند.

حوادث رانندگی: ۳۳۵ تن

حریق: ۸۳تن

حوادث متفرقه ۵۹تن

کاسترو گفت:

هرکس بکوباحمله کند نابود میشود

کوبا ـ خبرگزاری فرانسه ـ فیدل کاسترو نخست وزیر کوبا در پایان رژه ارتش که‌بمناسبت سومین‌سالگرد انقلاب کوبا برپا شده بود نطق‌مهمی ایراد نمود.

فیدل کاسترو گفت هرکسی که در صددحمله به‌کوبابرآیدنابودمیشود.

نخست وزیر کوبا امریکا را متهم کرد که قصد دارد در کنفرانس‌آینده کشور های‌امریکائی‌که در«پونتادلستا» تشکیل میشود پشتیبانی‌سایر کشورها را جهت حمله به جزایر کارائیب بدست آورد.

فیدل کاسترو سپس حمله شدیدی به امپریالیسم یانکی کرده و گفت همین امپریالیسم است که کوبا و سایر ملل جهان را مجبور میکند مسلح شوند.

فیدل کاسترو آنگاه گفت انقلاب کوبا سوسیالیستی بوده و خود من مارکسیست لنینیست هستم.

سوکارنو بمردم اندونزی گفت:

برای‌تصرف گینه آماده‌باشید

هلند پیشنهادکرد سازمان ملل قیمومیت گینه جدید را برعهده گیرد

جاکارتا ـ یونایتدپرس ـ پرزیدنت احمد سوکار نورئیس‌جمهوراندونزی امروز در مقابل بیش از ده هزار نفر از مردم جاکارتا که باکف زدنهای پی در پی سخنانش را تائیدمیکردند اظهار داشت‌که مردم اندونزی باید خود را برای‌تصرف گینه‌جدیدآماده کنند.

سوکارنوپس از اشاره به‌پیشنهاد هلند که مایل است سازمان ملل متحد قیمومت گینه جدید رادردست گیرد گفت که هر گاه‌سازمان‌ملل این در خواست هلند را قبول کنددر آن صورت ملت و دولت اندونزی‌نیز حق خواهند داشت تا اسلحه بدست گیرند و گینه جدید را از قید استعمار هلند آزاد کنند.

ایریان غربی‌ایالت اندونزی است

جاکارتا ـ ۲ ژانویه ـ آسوشیتد پرس ـ رئیس جمهوری اندونزی دکتر سوکارنو فرمان داده است که ایریان غربی بعنوان یکی از ایالت اندونزی ذکر شود.

هدف دکتر سوکارنو از این اقدام آن است که اقدام هندی ها را در مورد دادن استقلال به «گینه‌ـ نو غربی» خنثی سازند.

کندی‌وخروشچف: خبرسازان‌سال

کندی

خروشچف

نیویورك ـ سردبیران امریکائی مسئله مسافرت فضائی‌را به عنوان مهمترین اخبار سال ۱۹۶۱ تعیین و اعلام کردند.

۱ـ نخستین مسافرت فضائی توسط یوری گاگارین فضانورد شوروی انجام شد و بدنبال او در شوروی گرمان تیتوف ودر امریکا شپارد و گریسام نیز پرواز هائی بفضا انجام دادند.

۲ـ دومین حادثه ای که پس از سفر فضائی طی سال ۱۹۶۱ ستونهای روزنامه هارا اشغال کرده و بیش از هر چیز دیگری مورد توجه قرارگرفت نظر سردبیران امریکائی به بحران برلن بوده است.

۳ـ سومین حادثه سال ۱۹۶۱ بحران کنگو و مرك داگ‌هامرشولد در حادثه هوائی‌بوده است.

۴ـ در مرتبه چهارم حمله‌بد فرجام به کوبا با پشتیبانی امریکا قرار داشته است. بقیه حوادث مهم جهان به تشخیص سردبیران امریکا به شرح‌زیر بوده است:

۵ـ مسئله تجدید آزمایشهای اتمی شوروی‌و انفجار بمب بزرك ۵۰مگاتنی توسط این کشور

۶ـ آغاز کار جان کندی رئیس جمهوری امریکا بعنوان اولین رئیس جمهوری کاتولیك در اینکشور

۷ـ ادامه بحران کنگو و نبرد بین سربازان ملل متحد و نیرو های‌چومبه رئیس ایالت کاتانگا

۸ـ طوفان امریکا که در ناحیه تکزاس گروهی را کشت و میلیونها دولار خسارت ببار آورد.

۹ـ محاکمه چهارماهه ادلف ایشمان جنایتکار نازی باتهام‌قتل۶ میلیون یهودی‌و صدور حکم اعدام برای وی.

۱۰ـ مرك سام‌ری‌بورن رئیس‌مجلس نمایندگان امریکا.

شباهت

نتیجه اظهار عقیده خبرگزاری یونایتدپرس و سردبیران روزنامه های اروپائی و آسیائی نیز بااندکی تفاوت شبیه لیست فوق بوده است. در اظهار عقیده روزنامه های اروپائی حادثه ربودن کشتی سانتاماریا توسط سروان هنریك گالوائو و در اظهار عقیده روزنامه های آسیائی انقلاب کره نیز در فهرست ده حادثه مهم سال قرار دارد.

سردبیران امریکائی همچنین جان کندی رئیس جمهوری امریکا را بعنوان مهمترین شخصیت خبر ساز سال معرفی‌کرده اند. نیکیتاخروشچف نخست‌وزیر شوروی با تفاوت کمی بلافاصله بعد از کندی قرار دارد. درفهرست دیگر خبرسازان‌سال‌اسامی سرگرد یوری گاگارین، ارنست همینگوی و ژاکلین کندی نیز دیده می شود. (نیویورك هرالدتریبون)

فیلم سینماسکوپ ـ رنگی ـ دوبله بفارسی

مشکل اطاق خواب

فقط امشب درسینما

ادئون

نمایش‌داده‌میشود آ ـ ۳۳۲۹۰

۲۰۰ هزارنفر درسال ۱۹۶۱ ازآلمان شرقی به‌آلمان غربی فرار کردند

بن ـ ۲ ژانویه ـ آسوشیتدپرس ـ بیش از ۲۰۰٫۰۰۰ تن از اهالی آلمان شرقی درسال ۱۹۶۱ به آلمان غربی گریخته‌اند رقم دقیق فراریان و پناهندگان بموجب اطلاعیه رسمی دولت آلمان ۲۰۷٫۰۲۶ نفر است.

این رقم‌بیش از رقم سال۱۹۶۰است که به ۱۹۹٫۱۸۸ نفر میرسید.

امااز وقتی که دیوار برلن‌را کشیده‌اند این سیل فراریان متوقف شده‌تعداد آن از روزی چند نفر تجاوز نمیکند.

کاهش ذخیره طلای گروه استرلینك

رادیو لندن ـ ذخیره طلا و پول‌قابل تسعیرحوزه استرلینگ در ماه دسامبر به ۸۵ میلیون لیره تنزل نمود و این دومین تنزل در سال ۱۹۶۱ بود.

برنامه امشب سینما

رادیو سیتی

یك درام هیجان انگیز از کمپانی متروگلدوین مایر که صحنه‌های آن درشهر پرغوغای هنك کنك تهیه شده است اقتباس از کتاب «روبنده رنك شده» اثر نویسنده معروف‌انگلیسی سامرست موآم.

آ ـ ۳۳۲۸۸

عناصرافراطی‌چپ‌وراست‌امریکا سازمانهای‌مخفی‌بوجودآورده‌اند

واشنگتن ـ یونایتدپرس ـ ۲ژانویه مایك مانسفیلد رهبر دمکراتهای سنای امریکا روزگذشته ازجناحهای افراطی راست و چپ امریکا شدیدا انتقاد کرد واظهار داشت که فعالیت این قبیل عناصر برای امنیت ورفاه و پیشرفت جامعه امریکا زیان آور است.

مانسفیلد از مردم امریکا خواست تا بدنبال این قبیل عناصر افراطی که بعضی از آنها سازمان های‌مخفی وسری نیز بوجود آورده‌اند نروند و از سیاست پرزیدنت کندی رئیس جمهور امریکا پشتیبانی کنند.

وی گفت آنچه کندی میخواهد آنستکه سازمان ملل را در پشت‌سر خود داشته باشد نه آنکه امریکابر ضد امریکائی و همسایه بر ضد همسایه و برادر بر ضد برادر بسیج شوند وامنیت ووحدت ملت امریکا را دچار خطر کنند.

مانورهای بزرك ناتو در اروپا

پاریس ـ ۲ژانویه ـ آسوشیتدپرس اتحادیه آتلانتیك شمالی (ناتو) از روز ۱۶ژانویه تا ۱۲ فوریه یك‌رشته مانور های بزرك تمرینی بمنظور نشان دادن قدرت نظامی اتفاق‌غرب ترتیب میدهد.

در این مانورها نیروهای امریکائی مقیم اروپا نیز شرکت میکنند.

ژنرال لوریس نور ستاد فرمانده نیروهای «ناتو» این مطلب را روز سه‌شنبه رسما اعلام کرده است.

ازفردا آغاز پنجمین هفته نمایش فیلم عظیم بن هور فقط درسینما آسیا ادامه‌دارد

فیلم بن هور بدون اینکه کوچکترین قسمت آن حذف ویا سانسور شده باشد نمایش داده میشود وبهمین‌جهت نمایش فیلم بطور کامل سه ساعت و سی‌وسه دقیقه طول میکشد.

سومین هفته نمایش فیلم سینماسکوپ ـ رنگی ـ دوبله بفارسی

توپهای ناوارون

باشرکت: گریگوری پك ـ آنتونی کوئین ـ دیویدنیون ـ آنتونی کوایل

باموفقیت درسینما فری

ادامه دارد

شروع سئانسها ۱٫۳۰ ـ ۴ ـ ۶٫۳۰ ۹ بعدازظهر

تلفن ۲۷۸۹۳

سوریه توجه امریکا و شوروی را ببحران خاورمیانه جلب کرد

نخست‌وزیر سوریه باسفرای امریکا، انگلیس وشوروی درباره حالت فوق‌العاده خاورمیانه بمذاکره پرداخت

دمشق ـ ۲ ژانویه ـ آسوشیتد ـ پرس ـ سوریه توجه دول آمریکا و انگلیس و شوروی را نسبت به حالت بحرانی خاورمیانه که بدنبال اعلام آماده باش نظامی انگلیس در خاورمیانه روی‌داده جلب کرده است .

روز سه شنبه این خبر رسما افشاء شد .

دکتر معروف دوالیبی نخست وزیر و وزیر خارجهٔ سوریه روز دوشنبه سفرای امریکا و انگلیس و شوروی را دعوت کرد و جداگانه با آنها در وزارت خارجه مذاکره نمود .

سخنگوی دولت گفت موضوع مذاکرات او راجع به حالت بحرانی اخیر خاور میانه بوده است .

این اقدام دولت سوریه بدنبال تشکیل شورای امنیت ملی بریاست رئیس‌جمهوری‌سوریه دکتر ناظم‌القدسی صورت گرفت .

حمله روزنامه ها

ضمنا جراید سوریه مرتبا حملات خود را به انگلیس ادامه میدهند و آن کشور را متهم میسازند که در لبنان توطئه کودتا را ترتیب داده است .

جراید دمشق بخصوص «النصر» ادعا میکنند که حزب ناسیونال سوسیالیست که به شورش دست زده بود توسط سفارت انگلیس و کامیل شمعون رئیس جمهوری سابق و هوادار غرب تحریك میشد . این جراید میگویند اقدام انگلیس درخلیج فارس به‌اعزام نیرو وبرای انحراف توجه از این امر بوده و میخواستند قدرت نظامی جهت کمك به شورشیان لبنان فراهم کنند .

قصد سران کودتا

قرار بوده است سران کودتای لبنان از انگلیس دعوت کنند به آن کشور نیرو پیاده کند .

شرکت فاشیستها

بلگراد ـ خبرگزاری فرانسه ـ روزنامه «بوربا» ارگان اتحادسوسیالیست ضمن تفسیر پیرامون کودتا درلبنان مینویسد در بین شورشیان نه تنها عناصر نزدیك به فاشیستهای لبنان دست داشتند بلکه بعضی از عناصر اردنی ، سوری و همچنین پناهندگان فلسطین نیز در این توطئه شرکت کرده بودند .

«بوربا» مینویسد کسانی که اعضای حزب خلق رابه کودتا در لبنان تشویق کرده بودند تحت‌نفوذ خارجیان‌هستند. این روزنامه خاطر نشان میسازد که در واقع کودتای لبنان تعرض ارتجاع محلی وخارجی برضد نیروهای مترقی در خاور میانه و حتی افریقا و آسیا بود .

وزیر نفت عراق اعلام‌کرد:

عراق درآمد نفت‌خودرا افزایش میدهد

دولت عراق باید ۲۰درصدسهم دربهره برداری نفت داشته باشد

* قانون جدید نفت عراق علیه کمپانیها بزودی‌اجرا میشود
* تصمیمات عراق درباره نفت شامل کویت نیز می شود

لندن ـ ۲ ژانویه ـ آسوشیتدپرس ـ وزیر نفت عراق روز سه شنبه اخطار کرد که کشور وی مایل است سهم بیشتری از در آمد و کمپانی عظیم نفت عراق داشته باشد .

محمد سلمان وزیر نفت در یك مصاحبهٔ مطبوعاتی گفت‌عراق میخواهد این شرکت را مجبور کند که یك پنجم سهامی خود را به حکومت‌بغداد بفروشد .

این دو موضوع مهمترین قسمتهای ۱۲ تقاضای عراق است که در مذاکره طولانی دو طرف شرکت نفت عراق حاضر به پذیرفتن آن نشده است .

مذاکرات ۱۱ اکتبر گذشته قطع شد .

سهام‌شرکت نفت عراق (آی.پی.سی) متعلق به‌موسسات فرانسوی وانگلیسی و هلندی و امریکائی است .

سلمان که اخیرا تحت درمان‌قرار داشت گفت :

مابیش از سه سال برای بدست آوردن تقاضا های خود صبر کرده‌ایم. ولی دراینمدت هیچیك‌از۱۲ درخواست ما را کاملا نپذیرفته اند. از اینرو ما مجبوریم برای حفظ‌حقوق مردم‌خودمان مقدمات اجرای قانونهای نفتی را فراهم سازیم که ضامن تامین‌نظریات ماست. اگر شرکت نفت عراق هنوز میخواهد مذاکره کند ما حاضریم در غیراین صورت قانون جدید بهر طریق کلیه مقاصد عراق را تامین خواهد کرد .

محمد سلمان

سلمان گفت عراق در نظر داردیك قانون جدید بنام «قانون عمومی» وضع کند که بموجب آن همهٔ امور مربوط به صنعت نفت را در بر بگیرد

از او پرسیدند آیا این قانون شیخ نشین کویت را نیز در برمیگیرد جواب داد کویت جزء عراق است .

تاثیر شورش شمال

از او پرسیدند آیا شورشهای خونین شمال عراق در وضع میدانهای نفت موصل و کرکوك در شمال عراق‌اثری داشته است ؟

وی پاسخ داد که این شورشها بموجب گزارش مقامات رسمی با مطالب دیگر مربوطند .

قاسم انگلیسیها را متهم کرده است که محرك این شورشها هستند ولی انگلیسها این اتهام را تکذیب کرده‌اند .

سهام نفت عراق به نسبت ۲۳٫۷۵ در صد میان شرکتهای نفت انگلیس (نیمی دولتی) و شرکت «استاندارد اویل » و « سوکونی واکیوم» امریکا و « پترول دو فرانس » فرانسوی و رویال داچ شل هلندی ـ انگلیسی تقسیم شده پنج در صد آن نیز متعلق به خانواده گلبنگیان ارمنی است .

شرکت نفت عراق مدعی است که بسبب وضع رقابت در بازار نمیتواند سهم بیشتری برای عراق قائل شود.

۱۲ تقاضا

دوازده تقاضای عراق بشرح زیر است :

۱ـ محدودیت قلمرو امتیازشرکت نفت عراق که فعلا شامل سراسر زمینهای آن کشور است .

۲ـ بالا بردن سود عراق که اکنون به نسبت ۵۰ـ۵۰ تقسیم میشود .

۳ـ یك پنجم سهام شرکت باید به عراق فروخته شود و عراق یکی از مدیران پنجگانه را بفرستد .

٤ـ محاسبهٔ تولید با نظر عراق انجام گیرد .

۵ـ روش تازه ای برای محاسبهٔ در آمد عراق اتخاذ شود .

٦ـ حذف تخفیف برای شرکتهای سهامدار شرکت نفت عراق .

۷ـ بکار گماشتن تعداد بیشتری از عراقیها درموسسات شرکت نفت‌عراق.

۸ـ تضمین استفاده از نفتکشهای عراق .

۹ـ جدا شدن مناطقی که مورد استفاده شرکت قرار ندارند از منطقه امتیاز .

۱۰ـ استفاده از گاز طبیعی و جلو گیری از هدر رفتن آن .

۱۱ـ ازمیان بردن نکات دو پهلوی قرار داد نفت .

۱۲ روشن ساختن مطالب مبهم‌قرار داد نفت .

عشایر مسلح که دارای بازوکاو خمپاره‌انداز نیز هستند بانیروهای دولتی در کوهستانهای شمال عراق که‌از برف پوشیده شده است مشغول نبرد میباشند.

نخست وزیر عراق عبدالکریم قاسم که حملات پلیسی را علیه شورشیان آغاز کرده بود قوای‌محلی را که با عشایر یاغی بستگی خونی داشتند از آنجا منتقل کرده نیروهای هوائی خود را به جنك آنها فرستاده است .

فرار به شوروی

منابع مطلع میگویند رهبرعشایر شورشی ممکن است به شوروی فرار کرده باشد.

وی یك ائتلاف ضد دولتی‌عشایر را رهبری میکرد وده هزار تن‌مرد جنگی در اختیار داشت .

دلیلی در تائید خروج وی ازعراق هنوز در دست نیست .

حتی برخی‌محافل مطلع بغداد میگویند وی هنوز جنك را رهبری میکند.

قاسم برای اولین بار روز یکشنبه در بغداد اعتراف کرد که عشایر شمال شورش خودرا از سر گرفته به‌مراکز دولتی وپست‌خانه دهکده‌ها حمله برده‌اند . ولی رقمی برای این جنگها ذکر نشده است .

میزان تلفات

گفته میشود تلفات وزخمیها به ٤۰۰تن میرسد شامل افراد پلیس وارتش وعشایر .

ظاهرا افرادی که به‌ترکیه فرار کرده بودند از عشایر مخالف شورشیان بوده‌اند در ماه دسامبر گذشته نیز گروهی از افرادمخالف افراد عشایر یاغی را بدام‌انداخته جمعی از آنها را کشته واسیر کردند.

رئیس یاغیان توانسته است عموم قبایل شمال را متحد کند به‌استثناء قبیله نیرومند زیباریس وسورچیز وهرکیز.

اخطار :

انگلیسها باید ازخلیج فارس خارج‌شوند

بغداد ـ ۲ ژانویه ـ رویتر ـ اتحاد کارگران‌عراق طی‌تلگرافی‌به اتحادیه عرب در قاهره اعلام کرده است که باید به انگلیسیها که خلیج فارس را اشغال کرده اند اخطار شود که ازاین دریا هر چه زود تر بروند .

در این تلگراف اتحادیه عرب را متهم کرده اند که در قبال تعرض انگلیس در خلیج فارس سکوت کرده‌است. و این سکوت خیانت به ملل عرب محسوب میشود .

فردازور باکه‌خواهدبود

حکومت پرتغال هدف فعالیت های انقلابی روز افزونی‌شده‌است. آخرین اقدام مسلحانه بر ضد سالازار به شکست انجامید ولی نباید پنداشت کار به همین جا پایان می‌یابد . نخست وزیرپرتغال پس از سی سال فرمانروائی راه دیگری جز قیام برای مخالفان‌خود در پرتغال و مستعمرات نگذاشته است . سیاست او چه در جبههٔ داخلی و چه در سرزمین های مستعمره بن بستی بوجود آورده که جز به زورگشودنی نیست . اکنون زور با اوست و بر پرتغال و آنگولا و موزامبیك حکومت می‌راند در گوا زور باهندیهابود وآنجا را از دستش‌بیرون‌کشیدند. تادر آینده زور در کف که باشد .

در دنیا رژیمهائی هستند که هدفی جز حکومت کردن ندارند. حفظ قدرت و نظم به خودی خود برای آنها کفایت می‌کند . آنها نیروی خود و کشور را در راه هائی می‌اندازند که نتیجهٔ آن‌حفظ وضع موجود است . دست زدن به شیوه های ترور و بازی بین نیرو های مختلف و حفظ تعادل طریقهٔ عادی آنهاست از وظایف حکومت تصور ساده ای دارند . حکومت مالك کشور است و پاسدار نظم. و این نظم‌نیز مفهوم ساده ای دارد ـ حالتی که در آن غنی‌دور از تهدید فقیر بتواند بر دارائی خود بیفزاید و فقیر به گذران خود قانع باشد و برای بهبودوضع خود جز به وسائل معمول اقتصادی متوسل نشود .

این تصور سادهٔ حکومت‌ریشه های عمیق در تاریخ و جامعهٔ‌بشری دارد . دنیای شرقی ما کمتر حکومتی جز به صورت مالك سر زمین به خود دیده است . در اروپا دکترین حقوق طبیعی به‌تکامل حکومتهای دمکراتیك انجامید و روابط فرمانروایان و فرمانبران‌را تغییر داد . در جامعه های عقب افتاده تر شکاف بین حکومت و مردم باقی ماند زیرا حکومتهابرای مردم رویهمرفته حقوق سیاسی و اجتماعی نمی‌شناختند .

برای مردم بسیار دشوار است که در کشور خود مانند یك قوم مغلوب زندگی کنند . وقتی به افراد اجازه داده نشود درتعیین حکومت خود و سیاستهای آن سهمی داشته باشند ، در واقع تبدیل به گروهی می‌شوند که از طرف یك قدرت خارجی منکوب شده‌اند . بحث از میهن‌پرستی و تفاوت بین فرمانروای داخلی و خارجی در این موارد جنبه نظری می‌یابد . و بسیاری ازافراد حقا نمی توانند چنین تفاوتی را احساس کنند . وقتی به شخصی تجاوز می‌شود خود تجاوز اهمیت دارد نه شخصیت متجاوز .

حق سیاسی یك ملت آنست که چنان زندگی کند که می ـ خواهد . تحمیل نظر یك فرد یا گروه بر یك ملت در نهایت امر چیزی جدا از تسلط یك قدرت خارجی نخواهد بود و در هر دو مورد آنچه رابطه بین فاتح‌ومغلوب را تعیین می‌کند زور است ویاس و سرخوردگی که از آن ناشی می‌شود . آنچه معمولا به سکوت رضایت آمیز مردم تعبیر می‌کنند همین سرخوردگی است که از مشاهده ناتوانی خود و قدرت دشمن در اشخاص بوجود می‌آید.

تامین حقوق سیاسی مردم ـ اجازه دادن به آنها برای‌مداخله در امور عمومی ـ یك گام بزرك در پرکردن شکاف بین حکومت‌و مردم است ، ولی مسئله ثبات‌را در یك کشور حل نمی‌کند . تا وقتی حقوق اجتماعی نیز تامین نشود نمی‌توان انتظار آرامش داشت . دمکراسی غربی چنانکه باید این نکته را در نیافته که مقصود از آزادی ، آزادی درفقر نیست ، بلکه از فقر است . بسیار آسان است که استدلال کنند در یك جامعهٔ‌آزاد هرکس آزاد است ثروتمند شود یا فقیر بماند. ولی سهم لیاقت شخصی محدود است . موفقیتهای افراد در جوامع آنها بدست می‌آید و جامعه را باید تجزیه ناپذیر دانست .

حق اجتماعی‌مردم آنست که از منابع کشوربطور عادلانه‌برخوردار شوند . وسهم شایسته ومناسبی به همگان برسد . به نام آزادی و حقوق سیاسی ، برابری وحقوق اجتماعی را قربانی کردن درنهایت امر از آزادی و حقوق سیاسی‌نیز جز ظاهری باقی نخواهد گذاشت. در آزادترین جوامع‌نیز مکانیسم فشار های مالی و اقتصادی جریان آزاد افکار واراده های مردم را می‌تواند محدود سازد .

اینگونه‌ملاحظات‌برای حکومت هائی مانند پرتغال که در مسئله فوری تر بقاو حفظ نظم‌غرق‌شده‌اند دور تر از آنست که جنبهٔ جدی داشته باشد . ولی برای ملتها و جوامع نیز مسئله بقا و حفظ نظم، در سطح دیگری ، مطرح است و در پایان کار ارادهٔ آنهاست که مسلط خواهد بود .

داریوش همایون

خانم عوضی گرفتی !!

یك هفته درآبادان
جایزه بزرك مسابقه اطلاعات‌کودکان
دیدار از تاسیسات صنعت ملی نفت ایران
یك مسافرت تفریحی و آموزشی
گروهی از دختران و پسران دانش آموز، در دواردو بشهر صنعتی آبادان خواهند رفت ویك هفته میهمان شرکت ملی نفت ایران و شرکتهای عامل نفت‌ایران خواهند بود.

دراین مسافرت علمی‌که جنبه آموزشی برای دانش ـ آموزان دارد، برندگان مسابقه اطلاعات کودکان با صنعت نفت که مهمترین صنعت‌ملی ایران است در شهر آبادان آشنائی حاصل خواهندکرد

شرکت کنندگان دراین مسافرت از طریق‌مسابقه‌جالبی انتخاب خواهندشد و سپس بمدت یك هفته بدعوت شرکت ملی نفت ایران و شرکتهای عامل‌نفت ایران درآبادان ازبزرگترین منابع‌نفت‌ایران‌دیدن‌خواهندکرد.

شرایط شرکت در مسابقه ، چگونگی و تاریخ آغاز آن با اطلاع دختران‌دانش‌آموز بزودی‌خواهدرسید.

نمایش دومین هفته فیلم
مایای برهنه
سینماسکوپ ـ رنگی ـ دوبله بفارسی باشرکت
ونوس قرن بیستم **اواگاردنر**
در
سینما چارلی
باموفقیت ادامه دارد

بودجه افرادنظامی‌امریکا افزایش یافت

واشنگتن ـ ۲ ژانویه ـ آسوشیتدپرس و رویتر ـ «مك‌نامارا» وزیر دفاع امریکا اعلام کرد سالیانه‌بودجه افراد نظامی امریکا ۲۵۰ میلیون دلار افزایش یافته است . این افزایش درلایحه بودجه‌سال ۱۹٦۳ که باید به کنگره تقدیم‌شود درج شده است .

تسلیت

جناب آقای علی اصغر حکمت
مصیبت وارده را به آن دوست عزیز تسلیت عرض‌نموده سلامتی و طول عمر آنجناب را از خداوند مسئلت می نمایم و از اینکه قادر بحرکت نیستم از تسلیت حضوری معذرت می‌خواهم
ذوالمجدین استاد دانشگاه

سرکار علیه خانم شمسی صفا و آقای قاسم
بانهایت تاثر فوت مادر گرامتان را تسلیت گفته وبقای عمرشمارا خواستاریم. **حسین میرویس ـ ستوان دوم حسن میرویس ـ پروین و پری میرویس**

جناب آقای دکتر عبدالحسین شیخ‌وبانو
مصیبت وارده را تسلیت عرض می نمائیم .
دکتر هما نیکفر ـ دکتر عزتی

دبیران دبیرستان پسران رباط کریم مصیبت وارده‌را بخانواده محترم مصلحی بخصوص جناب آقای یحیی مصلحی تسلیت عرض می نمایند .

سرکار علیه خانم صفا ریاست محترم دبیرستان بدریه
درگذشت تاثر انگیز مادر گرامیتان که از خدمتگزاران قدیمی فرهنك بودند قلب دوستدارانش را جریحه دار نمود . لذا با اندوه فراوان وتاثر بی پایان مصیبت وارده را خدمت سرکار و همکاران ارجمندم بانو بدرالسادات و آقای دکتر محبی و آقای رجبی وآقای قاسم صمیمانه تسلیت عرض‌نموده و سلامتی بازماندگان راازدرگاه‌ایزد یکتامسئلت می نمایم
آ ـ ۲٤۲۹۱ **بهجت قریب**

سرکار سرهنك شاهوردی
با کمال تاسف مصیبت وارده را بجنابعالی تسلیت عرض می نمایم . **ستوان دوم عباس ایکانج**

جناب آقای دکتر قاسم بهزادی
مصیبت‌وارده را بشماو خانواده محترم تسلیت میگوئیم
دکتر محمد قاسمی‌وبانو ـ دکتر بهزادی و بانو

پزشکان، افسران، کارمندان بیمارستان پهلوی شماره ۱ارتش مصیبت‌وارده را به همکار ارجمند تیمسار سرتیپ دکتر نیك‌نفس وسرکار سرهنك ۲ دکتر بهزادی وسرکار سرگرد دکتر اسمعیلی تسلیت عرض می‌نمایند .
رئیس بیمارستان پهلوی شماره ۱ ارتش سرتیپ‌دکترفخرائی

کلیه دانش آموزان کلاس دوم انستیتو مریم با کمال تاسف مصیبت وارده را بخانواده حکمت بخصوص بانوزهره پازارگاد تسلیت می گویند .

مصیبت‌وارده را بخانواده محترم پناهی بویژه جناب آقای محسن پناهی تسلیت عرض می نمایم **امان منطقی**

دبیر محترم خانم زهره پازارگاد
مارا هم در غم خود شریك بدانید
آذر جعفری ـ سیما قماشچی ـ هما خوشنام ـ مهدخت گیتی‌بان

جناب آقای دکتر مجبی
مصیبت وارده را بشما وخاندان محترمتان تسلیت عرض می کنیم .
دانش آموزان سال پنجم طبیعی ۱ دبیرستان شماره۲هدف

جناب آقای دکتر مجبی دبیر محترم
مصیبت وارده را به جنابعالی و خانواده محترمتان تسلیت عرض می کنیم .
دانش آموزان ۵ریاضی دبیرستان شماره دو هدف

با قلبی اندوهبار فوت جانگداز دوست ناکام خود علی اشتری ستارهٔ تابان شعر و ادب ایران را بخانوادهٔ محترم اشتری‌وتاجبخش‌خصوصاجناب آقای هادی‌اشتری وتیمسار سرتیپ‌اشتری‌وآقایان مهدی‌وفریدون ورضا و محمد وحسن اشتری‌و مهدیقلی پدر تسلیت عرض نموده خود وخانواده امرا شریك غم بی پایان آنخانوادهٔ محترم میداند .
محمود نظامی لواسانی وخانواده

با قلبی مملو از تاثر مصیبت وارده را بخاندان محترم اشتری تسلیت میگوئیم . **سید مهدی احمدی ـ مروی و بانو**

مصیبت وارده‌را بعموم خانواده محترم نیك نفس بویژه حضور استاد معظم جناب آقای علی‌نقی نیکنفس و تیمسار سرتیپ دکتر نیکنفس تسلیت عرض می نمایم
آ ـ ۲٤۳٤۷ **سرهنك ستاد قاسم صدر**

دوست عزیز آقای محمد اسماعیل اشتری
مصیبت‌وارده را بشما و خانواده محترمتان تسلیت عرض می نمایم وخودرا در این ضایعه شریك میدانم .
آ ـ ۲٤۳۳۵ **منوچهر طیورچی**

باکمال تاسف فوت‌بانو تاج‌الملوك حکمت را به آن خانواده ارجمند بخصوص بانو زهره پازارگادتسلیت‌میگویند
آ ـ ۲٤۳۷۱ **دانش آموزان کلاس‌سوم‌انستیتومریم**

دانش آموزان کلاس چهارم ادبی انستیتو مریم مصیبت غیر قابل تحمل را بخانواده محترم حکمت با کمال تاسف‌و اندوه تسلیت می‌گویند وبقای عمر آن خانواده محترم‌را از ایزد متعال خواهانند .
آ ـ ۲٤۳۷۱

ازفرداصبح درسینماهای
سهیلا ـ پلازا

ادی مورفی قهرمان بزرك فیلم هـای‌وسترن درشاهکار
کلانتر مبارز
سینماسکوپ ـ رنگی ـ دوبله بفارسی
باشرکت: جیا اسکالا
آ ـ ۳۳۳۱۲

مذاکرات دهمین جلسه کرسی آزاد اصناف

مسئله مالیات اصناف

رئیس شورایعالی اصناف:

صنف اطاق سازان اتوبوس امتحان خود را داده و نشان گرفته است .

اطلاعات ۱۳۰۴

چهارشنبه سیزدهم دیماه ۱۳۴۰ ـ شماره ۱۰۶۹۷

جلسه کرسی آزاد اصناف ، با اظهارات آقای مسعودی مدیر اطلاعات آغاز شد .

آقای مسعودی گفت : از تشریف فرمائی آقایان باین موسسه تشکر و سپاسگزاری میکنم منظور از تشکیل این جلسات اینست که اگر مشکلی برای اصناف محترم شهر تهران پیش می‌آید در اینجا مورد بحث قرار بگیرد و مشکلات گفته بشود و نمایندگان محترم دولت هم جواب بدهند و بالاخره در رفع مشکلات کوشش شود .

خوشبختانه تابحال ما موفقیتهائی پیدا کرده‌ایم وامیدواریم که بتوانیم بین نمایندگان مردم و دولت همیشه یك حسن تفاهمی پیدا بشود وهیچگونه سوء تفاهم و معضل و مشکلی وجود نداشته باشد .

در جلسه امشب ما علاوه برروسای محترم اصناف و آقای کوشانفر رئیس شورایعالی اصناف صنف محترم اطاق ساز نیز شرکت دارند که مطالبی دارند واختصاصا دراینجلسه عنوان خواهند فرمود از نمایندگان دولت آقایان شجاع ملایری معاون وزارت کشور و مدیر عامل شرکت واحد اتوبوسرانی سر گرد زهرائی رئیس امور انتظامی شرکت واحد ، از وزارت دارائی آقایان ضیاءالدین صفائی مدیر کل وصول در آمد هلال‌الدین جدلی معاون اداره کل وصول تهران از وزارت صنایع آقای مهندس غیائی مدیر کل صنایع در این جلسه تشریف دارند ونماینده وزارت بازرگانی هم تشریف خواهند آورد . باین کیفیت ما مسئله اطاق سازی را میتوانیم در اینجا حل بکنیم که اگر مشکلی هست گفته بشود و آقایان نمایندگان دولت در رفع اشکال اقدام خواهند کرد .

مسئله‌ای که در جلسه گذشته بحث کرسی آزاد اصناف مطرح بود مسئله مالیات بود که آقای کوشانفر طرح فرمودند و آقای هلال‌الدین جدلی هم بیاناتی کردند و قرار بر این شد که مطالعاتی بشود که نتیجه آن در این جلسه گفته بشود . بنابر این ما مقدم بر کار صنف اطاق‌ساز مسئله امور مالیاتی را مطرح میکنیم که آقای کوشانفر صحبت خواهند کرد و آقای ضیاءالدین صفائی مدیر کل اداره در آمدها جواب خواهند داد .

اشکالات ما

آقای کوشانفر اظهار داشت :

در جلسه گذشته روسای هشتاد و شش اتحادیه صنفی در اینجا شرکت کرده بودند و موضوع مالیات مطرح شد ، بنده در آنجا کاملا توضیح دادم و از سال ۱۳۲۸ تا سال ۴۰ اشکالات کار ما و تصویبنامه هائی که در این مدت گذشته توضیح دادم و آقای جدلی هم جواب دادند وقرار شد که ایشان مطالعه بکنند و گزارش بدهند و ترتیبی داده بشود که امشب بما جواب بدهند .

ما خیلی خوشوقت هستیم علاوه بر اینکه آقای جدلی باینجا تشریف آوردند آقای صفائی هم بسمت مدیر کل وصول انتخاب شدند و باسوابقی که ایشان دارند امیدواریم موفق بشوند این مشکل مالیاتی که مربوط به تمام طبقات دیگر هم هست حل بشود و ترتیبی داده شود که مردم بتوانند مالیات خودشانرا بدهند و از این گرفتاری نجات پیدا بکنند. بنده فکر میکنم که چون امشب جلسه ما اختصاص به کار اطاق‌ساز ها داده شده است و از طرفی بنده مشروحا این جریان را صحبت کردم و آقایان روستا و آذرفر هم از کمیسیون مالیاتی مادر جلسه گذشته بحث کردند یك قسمتی از آن در روزنامه نوشته‌شده بود و قطعا آقای صفائی دیدند و حالا تصمیمی که گرفته‌اند بما خواهند فرمود و اگر لازم شد که بنده توضیح و یاجوابی بدهم بعدا دوباره بعرضشان خواهم رسانید و امیدواریم تصمیمی که گرفته‌اند طوری باشد که ما بتوانیم در جلسه شورایعالی اصناف که در همین هفته تشکیل میشود این کار راحل شده اعلام بکنیم .

مشکل دیگری ما داشتیم که مربوط به‌چند شهرستان بودمنجمله شهرستان بجنورد که اصناف و سایر طبقات آنجا با مشکل سختی روبرو بودند و ما از وزارت دارائی خواسته بودیم که بآنها کمك بکنند چون همانطوری که بنده اعلام کردم شورای اصناف در تهران امروز نمایندگی تمام اصناف مملکت یعنی اصناف شهرستان ها را قبول کرده که اگر اشکالاتی در کار آنها باشد ما بتوانیم از اینجا به آنها کمك بکنیم .

بنده از آقای صفائی و همچنین آقای جدلی که در اینکار سابقه دارند تقاضا میکنیم که بما بفرمایند چه تصمیمی گرفته‌اند برای رفع مشکل اصناف شهرستان ها .

صنف آهنگر

موضوع دیگری که باز در دستور شورایعالی اصناف بوده عوارض صنف آهنگر و همچنین صنف اتوشوئی و توقفگاه هاست که اشکالات و گرفتاریهائی دارند که بایستی در حضور آقای شهردار حل بشود در جلسه آتیه شورایعالی اصناف تصمیم می‌گیریم که جلسه کرسی آزاد را اختصاص بکار آقایان بدهیم .

اطاقسازی

اما یکی از مشکلاتی که ما داریم و البته آقایان امروز برای حل این کار تشریف فرما شدند موضوع کار های صنعتی و اطاقسازی است. اخیرا درجرایداعلام شده که شرکت

بقیه در صفحه ۶

وزیر کار درجواب دانشجویان ،راجع بکارگران اخراجی کنسرسیوم گفت :

کنسرسیوم، از نظر دولت ایران امتیازی با کارفرمایان دیگر ندارد

هیئت حاکمه عوض شده و فرق ما با شما اینستکه چند سال زودتر از دانشگاه بیرون آمده‌ایم

*آزادی آن نیست که هرکس هرچه دلش خواست بگوید:

* یکوقتی هرکس به هیئت حاکمه کلمات قلمبه میگفت دلیل برشهامتش میدانستند!

*مترقی‌ترین کشورهای دنیا گاهی دچار بحران بیکاری میشوند .

آقای عطاءالله خسروانی وزیر کار، در هیجدهمین جلسه کرسی آزاد دانشجو اظهار داشت :

بنده میخواهم با اجازه آقایان موضوعی را بگویم . بعد از شهریور بیست مد شده بود هر کسی هر جا صحبت میکرد و یا مقاله‌ای مینوشت اگر به هیئت حاکمه چند تالغت قلمبه می بست مردم خیال میکردند که شهامت او بیشتر است و بهتر میتواند دراجتماع مؤثر باشد .

الان هیئت حاکمه به‌آن صورتی که در سابق بود نیست ،هیئت حاکمه فعلی یکعده‌ای مثل شما هستند ولی چند سال زود تر از شما ازدانشگاه بیرون آمده‌اند .

هیئت حاکمه بآن معنا که شمافکر میکردید فعلا نیست بلکه یك هیئت مدیره ایست که مملکت را تحت رهبری شاهنشاه اداره میکند .

من میخواهم نظر خودم را به آقایان بگویم .

آزادی بسیار خوبست ، ما هم طالب آزادی هستیم و نهایت احترام را نسبت به آن قائلیم ولی بنده گمان می کنم هر چه تمدن بیشتر میشود : آزادی فردی نیز محدود تر میشود و باید بنفع اجتماع از آزادی های فردی گذشت . اگر قرار باشد آقایان آزادی را به آن معنا که هر چه دلمان خواست بگوئیم و هر کاری دلمان خواست بکنیم تصور کنند اسمش آزادی نیست در اینصورت باید گفت که در افریقای سیاه آزادی بیشتر است برای اینکه اگر دلشان بخواهد آدم را هم میخورند، در حالیکه آن آزادی نیست .

بهتر اینست وقتی که جنابعالی و سایر دوستان و رفقا در اینگونه مجامع صحبت میفرمائید در انتخاب لغت‌ها دقت بفرمائید .

هر چیزی که انسان فکر میکند بیان آن با انتخاب بعضی لغت ها صحیح نیست مثلا مطالبی که در باره بیانات مسلما بشما خواهند گفت که این آزادی نیست .

بعقیده بنده آقایان باید در انتخاب لغت و گفتن مطالب دقت بیشتر بکنند .

من خیال میکردم پس از آن تشریحی که از قانون کار برای آقایان کردم و بعد آقای نخست وزیر هم از نظر اقتصادی واجتماعی بحث کردند برای آقایان این قضیه کاملا روشن شده است و آقایان با آن فرصتی که دارند مطالعه میکنند وباتئوری های مختلف و تشکیل جلسات لااقل ما را راهنمائی میکنند که این کارگر های بیکار را از چه راهی بکار وادار یم شاید بنظر شما سهل ترین راه این است که فلان کار فرما که احتیاج

بقیه در صفحه ۱۶

آقای خسروانی وزیر کار

بدعوت بنگاه برق و آب خوزستان

ده نفر دانشجو

از طرف کمیته دائمی کرسی آزاد دانشجو بخوزستان میروند

آقای مهندس عبدالرضا انصاری مدیر عامل سازمان آب وبرق خوزستان در پایان بیانات خود در جلسه اخیر کرسی آزاد دانشجو گفت :

برای اینکه دانشجویان محترم یقین کنند که دفاع من ازسازمان آب و برق خوزستان منطبق باواقعیات است ، من از موسسه اطلاعات تقاضا دارم ده نفر دانشجو را انتخاب کند تا بخرج موسسه برق وآب خوزستان به‌آنمنطقه مسافرت کنند واز نزدیك آنچه را دراینجا گفتم ببینند .

آقای مسعودی مدیر موسسه اطلاعات گفت : پیشنهاد بسیار خوبی است ولی این مربوط به کمیته دائمی کرسی آزاد دانشجو است وپیشنهاد شما دراین کمیته مورد رسیدگی قرار میگیرد .

این پیشنهاد در جلسه کمیته دائمی کرسی آزاد دانشجو مطرح شد وقرار شد بدعوت مدیر عامل بنگاه برق وآب خوزستان هیئتی مرکب از ده نفر دانشجو به‌آنسامان مسافرت نموده واز نزدیك تاسیسات ونحوه کار بنگاه مزبوررا بازدید کنند .

دراین هیئت دونفر از اعضای کمیته دائمی کرسی آزاد دانشجو بعنوان سرپرست و ۸ نفر دانشجو از دانشکده‌های مختلف که داوطلب این مسافرت هستند جای خواهند گرفت وبرای اینکه دانشجویان علاقمند بتوانند دراین برنامه شرکت کنند کمیته دائمی کرسی آزاد دانشجو از دانشجویان دعوت میکند تقاضای خودرا از تاریخ فردا منتهی تاظهر روزیکشنبه ۱۷ دیماه تسلیم سرویس دانشگاهی روزنامه اطلاعات نمایندو چنانچه تعداد داوطلبان بیش از هشت نفر بود در جلسه روز یکشنبه ۱۷ دیماه بین داوطلبان قرعه کشی میشود . مدت این مسافرت پنج روز خواهد بود .

مریزاددستی که مرخستگانرا دوای دل راحت جان رساند

درود وسپاس خالصانه خودرا بحضور استاد عالیقدر جناب آقای پرفسور عاملی که با عمل خطیر جراحی مغز مریض مارا از آلام ممتد رهائی بخشیدند تقدیم مینمائیم .

ونیز از جنابان آقایان دکتر زندوکیلی ، دکتر اسلامدوست ودکتر قائمی که با الطاف بیکران و محبت های بیدریغ خود مارا در این مشکل یاری فرمودند صمیمانه تشکر می‌کنیم واجر همه آنانرا ازدرگاه حضرت احدیت مسئلت مینمائیم .

سید محمدآل‌طه ـ ابوی محمد وکیلی

آ ـ ۲۴۱۷۱

«سوبامه»

عالیترین

بارانی

خارجی مدل ۱۹۶۲ آمپر مآبل که جدیدا رسیده است.

در دهها نوع و رنك و اندازه مختلف: زنانه دخترانه ـ پسرانه

تخت طاوس

کوچه برلن

آ ـ ۳۳۲۴۸

چلوکبابی فیروز

اول خیابان منوچهری مقابل سفارت انگلیس تلفن ۳۰۵۵۸۸

آ ـ ۳۳۲۳۸

از فردا صبح

ادئون ـ امپایر

در سینماهای

میزهای جداگانه!

(طوطی نو)

انتقاد

دکتر حسن صدر حاج سیدجوادی

اصغر خرکش

اصغر خرکش پدیده زمان ، ومحیط ماست : شاید فقط چنین زمانی و چنین شرایطی بتواند افرادی نظیر اصغر خرکش بپروراند .

اصغر خرکش نمونه قساوت و بیرحمی است واگر این قساوت و بیرحمی فطری نباشد بدون شك شرایط اجتماعی واقتصادی درپرورش این خصایص تاثیری شگفت انگیز داشته است .

داستان اصغر خرکش شب گذشته درصفحه اخبار شهرستانها بتفصیل درج شده بود . شاید آنرا خوانده باشید . بهرحال موضوع از اینقرار است که طبق گزارش خبرنگار روزنامه از کاشان زارعین این شهر بعلت نداشتن آذوقه و علوفه هرروز الاغهای خودراکه از شدت گرسنگی بی‌تاب و توان شده‌اند از طویله بیرون کرده دربیابان رها میسازند . عده‌ای هم آنها را از بیابانها جمع‌کرده بشهر می‌آورند و راسی سه تا پنج ریال بقهرمان ما اصغر خرکش میفروشند. اصغر هم برای استفاده از پوست و چربی ، الاغهای گرسنه را به چاله خرکشی میبرد و آنها را بوضع فجیعی باکارد میکشد . خبرنگار روزنامه گزارش داده است که اصغر درمدت یکربع ساعت ۲۰ راس از الاغ ها را کشت و اظهار داشت : سه‌راس باقی مانده را میخواهم طوری بکشم که شما هم لذت ببرید !!

اصغر خرکش‌پدیده زمان‌ما و محیط ماست . پدیده‌ای از زشتی‌ها ، از بی رحمیها، از قساوت‌ها، ازپستی‌هاست. شاید احتیاج چنین شغلی را باوتحمیل کرده است .

در دنیای امروز خر را باید درباغ وحش‌ها پیدا کرد ومانند یك حیوان جنگلی با اعجاب و شگفتی آنرامشاهده نمود .

دربسیاری از کشورهای جهان اگر خر وجود داشته باشد محدود به‌چهل پنجاه راسی است که درباغ‌وحش‌ها بمعرض تماشای عموم گذاشته شده است . اما «کشورما خر وسیله نقلیه است ، خر وسیلهٔ زراعت وکشاورزی است ، خر یار و یاور دهقان است. وآنقدر خر وجود دارد که اصغرخرکش دریکی از شهرستانهای کوچك آن در ظرف پانزده دقیقه بیست راس را بوسیله کارد میکشد !!

زارع مفلوکی که برای حمل‌ونقل محصول خود ، برای رفتن بشهر و مراجعت خویش و برای رفع بسیاری از نیازمندیهایش از یك راس خری که درطویله دارد استفاده میکندآنقدر دچار سختی معیشت میگردد و چنان قحطی‌زده میشود که ناچار خر را از طویله بیرون میکند ودربیابان رها میسازد . اوکه این حیوان بارکش و بی آزار را همچون اموال خود عزیز و گرامی میداشت و از او نگهداری میکرد ، اوکه نیمه‌های شب از خواب خوش برمیخاست تا درآخور الاغش علف بریزد اکنون از شدت فلاکت خر را بدست اصغر خرکش میسپارد تا باچند ضربه‌کارد بزندگی سراسر محنت آن حیوان خاتمه دهد .

درچنین حالی ودرچنین زمانی آیا میتوانیم ادعا کنیم بحران اقتصادی از بین رفته است . دیگر بحران از این شدیدتر و وحشت‌انگیزتر چه میشود. وقتی یك دهقانی خری راکه بمبلغ‌چهل تا پنجاه تومان خریده دربیابان رها میسازد ویا حداکثر آنرا به‌پنج ریال میفروشد بدون تردید دچار بحران اقتصادی است ، گرفتار سختی‌معیشت وزندگی است ، درغیر اینصورت‌حاضر نمیشدوسیله حمل محصول ومسافرت خودرا برایگان از دست بدهد .

دهقانی که درچنین بحرانی الاغ‌خود را رها میکند چند روز دیگر اگربحران شدت یابد و بنهایت شدت برسد ناچار فرزندان خودرا نیز در بیابان رها خواهد ساخت .

حال‌ما درتهران توی اتومبیل های زیبا و بزرك بنشینیم و ادعاکنیم که بحران اقتصادی مرتفع شده است . من نمیدانم منظور از بحران اقتصادی چیست؟ آنهاکه‌میگویند بحران‌اقتصادی مرتفع شده باید اول مفهوم بحران اقتصادی را تعریف کنند تا شاید اختلاف ما درمعنی و مفهوم آن باشد. وقتی داستان الاغ های کاشان وجلاد آنها اصغر خرکش را میخوانیم‌متوجه میشویم نه‌تنها بحران اقتصادی وجود دارد بلکه بحران دیگری نیز باوج شدت خود میرسد و این بحران‌چیزی جز بحران اخلاقی نیست .

چرا بیجهت خودرا گول‌بزنیم‌بهتر است وجود درد را انکار نکنیم ودر عوض بفکر درمان درد بیافتیم و در صدد چاره‌جوئی برآئیم . گفتن اینکه بحران وجود ندارد بحران را از میان نمیبرد . برای از میان بردن بحران باید کمر همت برمیان بست .

اصغر مصطفوی

فروشنده کلیه لوازم اتومبیل و نماینده فروش شمع بوش

کرمان خیابان تهران ـ مصطفوی

آ ـ ۲۴۲۳۱

گفتگوی مردم

قرار عدم صلاحیت

آقای‌غلامعلی حاجی‌حیدری کارمندسابق شرکت معادن وابسته بسازمان برنامه مینویسد درسال ۳۵دادخواستی‌بدیوان عالی کشور وسپس به شعبه ۵دادگاه استان تقدیم نمودم که هر دو مقام قرار عدم صلاحیت برای رسیدگی‌بدر خواستم صادر نمودند تقاضا میکنم برای رسیدگی واحقاق حقم که باعث از هم گسیختگی زندگیم شده است مرجع صالحی را معرفی نمایند تااز تضییع حقم جلو گیری شود.

ابلاغ تبدیل پایه

آموزگاران فارغ‌التحصیل‌دانشسرای مقدماتی فرهنگ خراسان‌مینویسند‌پنج ماه است که‌تبدیل پایه کمك‌آموزگاری مابه پایه آموزگاری‌وسیله اداره‌فرهنگ خراسان پیشنهاد شده ولی تاکنون حتی یك برك ابلاغ هم‌بدست‌مانرسیده است تقاضا میکنیم در این خصوص دستور تسریع صادر گردد .

اعطای وام

آقای حمید رضائی نامه رسان از طرف خدمتگزاران‌جزء ادارات‌پیشنهاد مینماید برای آنکه گشایشی دروضع خدمتگزاران سرپائی که حقوق‌کافی ندارند در این فصل سال بعمل آید مقرر گردد بهر یك مبلغی در خدود یکهزار تومان وام‌اعطا گردد تامخارج ضروری زمستان وایام عیدرا بر گزار نموده از مضیقه نجات یابند ضمنا حسابداری‌ها ماهیانه پانصد ریال ازوام مزبور کسر کند تا مستهلك شود.

خرید و فروش کنف

از بابل آقای موسی مولوی‌مینویسد معلوم نیست خریدو فروش کنف‌آزاد است یادر انحصار دولت میباشدزیرا در وسط راه محموله کنف راخالی میکنند وکشاورزان وخریداران کنف را دچار خسارت میسازند شایسته است اینموضوع بوسیله آگهی در جراید روشن گردد تا زارعین دلسرد نشوند وخریداران از بلاتکلیفی‌نجات یابند .

باجه پست

آقای کشور پرست مینویسد که دو سال است که در خیابان گرگان چهار راه عظیم پور باجه پست کار گذاشته شده ولی‌تاکنون مورداستفاده قرار نگرفته در آن بسته‌واطراف‌آن خراب وکثیف است از وزارت محترم پست وتلگراف تقاضا میشود در این مورد تصمیمی عاجل اتخاذ گردد .

۹ماه در کنگو (۱۳)

از : دکتر پرویز صدیق

داستان آدمخوارها

در تاریخ نهم اردیبهشت ۱۳۴۰ نامه‌ای بوزیر بهداری باین مضمون نوشتم :

« در اثر اقدامات مداوم وعادلانه شما و من برای اعزام پزشك به شهرستانها افتخار دارم بشما اطلاع دهم که پنج دسته پزشك هر یك مرکب از یك پزشك بهداشتی و یك جراح برای اعزام به پنج شهرستان آماده حرکت فوری می‌باشند . خواهشمندم هر چه زودتر نماینده‌خود را که باید با هراکیپ حرکت نماید معرفی نمایند وضمنا باستحضار میرسانم که‌نمیتوان مدت زیادی این پزشکان را در مرکز نگاهداشت و باید هرچه زودتربمحل ماموریت خود حرکت کنند .

لازم بتذکر نیست که پنج‌شهرستان باستثنای یکی ، همه با پیشنهاد خودتان تعیین گشته و آن یکی‌هم که بانظر من تعیین شده دلایلش را حضورا توضیح خواهم داد .»

بااین ترتیب اولین اکیپ‌پزشکی را بسوی یکی از شهرستانها که در ۲۲۰ کیلومتری پایتخت‌اکواتور بود براه‌انداختم ، خود منهم باتفاق‌مدیر کل بهداری که «بزنگو» نام داشت باآن اکیپ حرکت کردم . اولین باری بود که پایتخت کشور یا ایالت اکواتور را ترك میکردم .

قلب جنگل ها را شکافته بجلو میرفتیم ، جاده های‌شوسه همه‌خاکی و خاك آنها برنك قرمز بود . این جاده ها در وسط جنگل توسط بلژیکی‌ها ساخته و علامات راهنمائی بین المللی مرتب در طول راه نصب گشته بود .

جنگل های انبوه و بکر دو طرف جاده را احاطه کرده و سایه‌درختان جنگلی گاهی جاده را در وسط روز تاریك مینمود .

در بین راه ، سیاهان ، کوتاه‌قدی دیدیم که از ما فرار میکردند ـ اینها طایفه مخصوصی از سیاهان هستند که هنوز در قلب جنگل ها زندگی میکنند ـ خوراك آنها ریشه درختان مخصوص است وماهی که ازرودخانه ها شکار میکنند و میمون که از جنگلها بدست می‌آورند ، اینها آدم های جنگلی هستند و همین که از دور مارا میدیدند به جنگل میگریختند و آنهائی که غافل گیر میشدند با علامت سر سلامی کرده و با عجله و اضطراب فرار میکردند و در قلب جنگل ها فرو میرفتند .

همانجا بود که‌من از مدیر کل‌سیاه بهداری پرسیدم آیا راست است که سیاهان آدم میخورند ؟

او گفت : آری آدم میخورند و برخی از آنها گوشت آدم رادوست دارند و آنرا لذیذ ترین گوشت ها میدانند .

از او پرسیدم : آیا تا بحال گوشت‌آدم خورده است و یادیگران را در حال خوردن گوشت انسان مشاهده نموده است ؟

اوگفت شخصا گوشت‌آدم‌نخورده و آنهائی که میخورند تعدادشان خیلی معدود و محدود است و در قلب جنگل ها زندگی میکنند ،وی افزود:زمانی‌که بازپرس دادگستری بودم دونفر را باتهام کشتن وخوردن یك انسان بحبس ابد محکوم کردم و برایم چنین نقل کرد :

« چندی پیش یك پدر و یك فرزند درجستجوی شکار ماهی‌بودند و در جنگلی بسراغ رود خانه وآب میرفتند که ماهی شکار کنند ، در حین عبور از جنگل بدو نفر سیاه برمیخوردندو ازآنها سراغ شکارگاه ماهی را میگیرند ،آندو نفرمیگویند ما محل ماهی ها رامیدانیم .

در آن نزدیکی رودخانه‌ای هست که مملو از ماهی است ، برویم تا بشما نشان‌دهیم ، پدر از جلو میرفت و پسر بچه۹ ساله او از عقب ، آن دونفر که خود برای شکار حیوانات مانند میمون و غیره آمده بودند به تیرو کمان مسلح بودند و همینکه مردشکارچی ازجلو میرفت‌ناگهان این دو نفربا‌تبانی‌فوری تیر درکمان گذارده و به‌پشت پدر هدف‌میگیرند تیربهدف اصابت‌میکند و مردبیچاره که برای شکار ماهی آمده بود خود شکار آدمخواران میشود »

طمع کرده بودم که کرمان‌خورم
که ناگه بخوردند کرمان سرم !

«مایری ،آن پسر نه ساله‌بمحض اینکه این وضع دلخراش و ناله‌پدر بیچاره‌اش را می‌بیند فرار میکند و در انبوه گیاهان و نیزار ها مخفی میشود .

آن دو نفر طفل را تعقیب میکنند و هر قدر تجسس مینمایند او را نمی یابند ، بعد یکی از آن دو میگوید بیاتا کار پدر را تمام کنیم و سپس بتفحص پردازیم و با این ترتیب بسراغ‌آن بیچاره میروند و اورا قطعه قطعه کرده و کباب‌سیری میخورند و بقیه را برای روز های‌بعد میگذارند . اما آن طفل ۹ ساله موفق میشود که از راه های‌نامرئی فرار کند و خود را بده برساند و قضیه را برای ژاندارم ها نقل کند ـ چند روز بعدژاندارم هاموفق میشوند آن دو نفر را دستگیر نمایند ، در آن هنگام که برای بازرسی محلی ودیدن محل جنایت میروند مشاهده میکنند که از نعش مقتول بینوا فقط یك دست باقیمانده است که آنرا هم برای روز بعد گذاشته بودند .

این دو نفر بدون پروا و دغدغه خاطر اعتراف بکشتن آن مرد و خوردن او نمودند و اظهار تاسف میکردند که آن طفل نه ساله از چنگال آنها گریخت و از دام آنها فرار کردو گوشت لذیذش نصیب آنها نگشت .

گفتم : مجازات آنها چه بود ؟ گفت حبس ابد ـ گفتم چرا اعدام نکردید ؟ جواب داد که مجازات اعدام در کنگو ممنوع است !

یك راه دیگر آدمخواری در کنگو وجود دارد و آن هنگامی است که کنگوئی ها بر دشمن چیره دست و قوی غالب آیند ووقتی او را از پای درآوردند بخوردن گوشتش مبادرت میورزند و این تناول گوشت هم بمنظور انتقام جوئی است و هم‌فکر میکنند با خوردن قلب و جگردشمن شجاع‌برشجاعت‌و قدرت آنهاافزوده میگردد .

ناتمام

مسابقه فوتبال دانشگاه

از ساعت سه بعد از ظهر روز پنجشنبه (فردا) مسابقه فوتبال مهیجی بین تیم های دانشکده فنی و دانشکده پزشکی در زمین چمن دانشگاه‌در حضورآقایان دکتر فرهاد رئیس دانشگاه تهران ـ روسای دانشکده ها و جمعی ازاستادان و دانشجویان انجام خواهد شد .

مسئله مالیات اصناف

بقیه از صفحه ۵

واحد تصمیم گرفته است پانصد دستگاه اتوبوس از خارج بیاورد و این موضوع البته سوابق خیلی طولانی دارد که بنده خیال میکنم خود آقای ملایری با اطلاعات‌وسیعی که در اینکار دارند به سابقه کار آشنا باشند .

در گذشته که خواستند اطاق اتوبوس بیاورند صنفی که شاید امروزه بیشتر کار گر هایشان بیکار باشد و بیشتر کارگاه ها بسته شده باشد خودشان اطاقهائی ساختند که وزارت صنایع دعوتی کرد وبه چند نفر از سازندگان اتوبوس‌مدال دادبنده حالازیادراجع‌باینکارتوضیح نمیدهم ولی بطور مختصر عرض می کنم این صنف هم یکی از صنف های وابسته به شورایعالی اصناف هست و میخواستم به آقای ملایری عرض کنم که متاسفانه وضع کار مردم طوری شده که بیشتر کارگرها و بیشتر کسانیکه در اینقبیل کارها دخالت دارند یا از این کار هاامرار معاش میکردند بطور کلی کارشان تعطیل شده است و بنده عقیده دارم حتی خود آقای‌نخست‌وزیروهمه آقایانیکه در اینجا حضور دارید مخصوصا اولیای دولت همه‌معتقدند که وقتیکه ما در مملکت‌خودمان یکچیزی تهیه و درست بکنیم البته ادعا نمیکنیم که اطاق اتوبوسی که ما میسازیم ممکن است باکارکشور هائی که صد سال است اینکار را میکنند مطابق باشد ولی روزیکه میخواستند اطاق اتوبوس بسازندو یاکارهای‌دیگری بکنندا گربخواهیم مقایسه کنیم می‌بینیم که در ده‌سال ویاپانزده سال پیش‌از این اطاقهای اتوبوسی که از خارج می‌آمدوالان نمونه آن در شهر ما هست‌چه جور بوده و امروز در اثرآنکه آنهابطور مداوم کار کردند و موفق شدندکه این صنعت خودشان راتکمیل‌بکنند باین نتیجه رسیدند که اطاقهائی که امروز میسازند قابل مقایسه با اطاقهای چندسال پیش نیست‌ولی متاسفانه شاید بطوری کار ماعقب رفته که‌اتوبوس و اطاقی که هفت سال پیشتر درشهر تهران‌ساخته میشد امروز شاید خیلی مشکل باشد که مانندآنرا بسازند پس علاوه براینکه جلو نرفته عقب هم رفته‌است .

البته بنده خیلی خوشحال‌هستم و از آقای ملایری متشکرم همینکه مادر جلسه گذشته کرسی آزاداین موضوع را طرح کردیم که‌یك مشکل صنعتی است ایشان چندنفر از نمایندگان این صنف را دعوت فرمودند و باآنها راجع به ساختن اطاق مذاکره نمودند و البته این جای کمال تشکر است که اولیای مسئول مملکت ما بالاخره توجه کردند که بایستی آن کارهائی که در خود مملکت ما میشود کرد و دیگر احتیاجی نیست که از خارج وارد بشود به‌آنها توجه مخصوص دارند .

حالا آقای اوزارگزارش‌خودشان رابعرض آقایان میرسانند وماراجع بکارهای صنعتی مخصوصا برای صنعتگرهای کوچك بحث‌مفصلی داریم و شاید چند جلسه وقت این کرسی آزاد رابگیرد وماباوزارت صنایع و با سایر تشکیلات دولتی که اینها کارشان با صنایع کوچك و دستی ارتباط دارد، بحث مفصلی داریم و انتظار مان اینست که اینگونه صنایع در مملکت ماتشویق بشود و اگر همانطور که گفتم یکچیزی داشته باشیم که‌زیاد خوب نباشد اگر آقایان تشویق بکنند ممکن است روزی مثلا تا دوسال‌یا سه سال دیگر ماهم‌بپایه خارجیها برسیم والا اگرهمین کارهای‌صنعتی مابهمین جا ختم بشود معلوم است که چند سال دیگر ما وضع حالا راهم نخواهیم داشت و چون حالا وقت اختصاص باین صنف داده شده بنده این بحث را که خیلی مفصل است و از چند صنف در مورد این کار تقاضاشده برای بعد میگذارم که مفصلا صحبت کنیم .

دنباله مذاکرات درشماره آینده

آنهائیکه بمرده جان میبخشند

دراین اجتماع درهم وناسالم ماکه عده‌ای انسان‌نما بطرز وحشتناکی کلیه عواطف انسانی را زیرپا میگذارند لحظه‌ای برخورد با انسانهای واقعی روح را آرامش و سکون می‌بخشد .

شاید عده زیادی از مردم تهران بدانندکه چندی‌پیش راننده جنایتکاری دوفرزند بیگناه مرا از زندگی وسلامت محروم‌کرد و سپس بانهایت‌ناجوانمردی جسد بیجان اطفال معصوم را برخلاف کلیه اصول انسانیت در وسط جاده شمیران گذاشت و رفت ، این امر از آنروز درنهاد من‌که گاه وبیگاه بدرد اجتماع میخورم واصولا دنیائی سوای جوش وخروش بچه‌هایم نمیشناسم‌نفرت بیحدی نسبت باجتماع ایجادکرد ، ولی گذشت زمان این نکته را مسجل‌نمود که‌درمقابل این‌قبیل‌افراد نابکارو زشت‌سیرت همین اجتماع درهم‌ما از وجود پزشکان شریفی برخوردار است که باکمك‌های با ارزش خود بمردم ، حتی میتوانند مسیر فکر افراد را نیز تغییردهند . یکی‌از این پزشکان شریف آقای دکتراحمد فلسفی جراح است‌که جان «مینا» فرزند مصدوم مرا از مرك نجات داد ودیگر آقای دکتر عبدالحسین حفیظی پزشك مصممی‌که فرزند مشرف بمرك مرا درمان کرد ومانع از نشستن‌داغ جدیدی بردل من گردید ، من‌چیزی جز قدردانی از این دوانسان واقعی اجتماع ندارم ودرمقابل این‌همه کمکی‌که بمن کرده‌اند عالیترین احساسات انسانی را تقدیم حضورشان میکنم .

مشکین

آگهی تمدید مناقصه شماره ۸۴۷۷۵

باطلاع شرکت‌کنندگان در مناقصه شماره ۸۴۷۷۵ـ۲۳ر۹ر۴۰ مربوط بخرید سی‌هزارابوبین کاغذ سیگار میرساند که مدت ارسال پیشنهادات تاتاریخ ۱۵ر۱۲ر۴۰ تمدید میشود.

داوطلبان شرکت در مناقصه میتوانند پیشنهادهای صریح وقطعی خودرا بااطلاع ورعایت کامل مشخصات . شرایط و مفاد طرح پیمان وفرم‌ضمانتنامه که از اداره معاملات خارجی دریافت میدارند منتها تا ساعت ۱۰ صبح روز ۱۵ر۱۲ر۴۰ مطابق با۶مارس ۱۹۶۲ که روزقرائت پیشنهادات خواهد بود تسلیم نمایند .الف۷۱۶۸

ازطرف مدیرکل انحصار دخانیات‌ایران

۱ـ۲ آـ۳۱۱۱۸

شما اگر یکسال تمام هرهفته مرتبا یك بلیط بخت‌آزمائی بخریددر یکسال فقط ۱۰۴ تومان پول داده‌اید در حالیکه امکان‌بردن جایزه صد هزار تومانی‌و جوایزدیگر بخت‌آزمائی هر هفته برای شما قطعی است

من در هر هفته ده بلیط از صفر تا ۹میخرم وچون برد جایزه ۵ تومانی‌برایم صددرصد است در نتیجه قیمت بلیط‌هایم هر عدد ۱۵ ریال میشود و ضمناً با این ابتکار رقم آخر شماره کلیه برندگان ممتاز را ۵ هفته دراختیار دارم

من به‌تعداد افرادخانواده‌ام بلیط میخرم زیرا معتقدم هرکدام از ما شانسی داریم که باید از آن استفاده‌شود . در خانه ما وقتی‌بلیط های بخت آزمائی قرعه‌کشی میشود هرکس اقلاًیك بلیط در دست دارد وباعلاقه جریان قرعه‌کشی را گوش میکند .

من تصاعدی بلیط میخرم . مثلا از رقم۵ هفته اول یك‌بلیط هفته دوم ۲بلیط و همینطور اضافه میکنم‌و قطعی است که در یکی ازهفته ها رقم ۵ برنده میشود در نتیجه برد من مسلم‌است‌و ضمناً شانس بردن جوائز ممتاز را نیز دارم .

من شرکتی بلیط میخرم بعقیده من باید‌ازشانس‌واقبال‌دیگران هم استفاده‌نمود وبهمین جهت من همیشه در خرید بلیط شریك میشوم هرکس مایل باشد ازیك تا ۱۰۰ عدد بلیط در هفته باو شرکت میکنم

سری جدید بلیط های بخت آزمائی ملی‌که هرهفته دارای یك جایزه صد هزارتومانی و ده‌جایزه سی‌هزارتومانی‌ودوجایزه ده هزارتومانی وهفتصدو هفتاد هزارتومان جوایزکوچك میباشد در معرض فروش قرارگرفت و روز چهارشنبه همین هفته‌قرعه‌کشی میشود.

آـ۳۳۲۵۴

مصاحبه مطبوعاتی دولت در باشگاه انجمن مطبوعات

ساعت شش بعداز ظهر دیروزدومین جلسه مصاحبه مطبوعاتی هیئت‌دولت درباشگاه انجمن مطبوعات تشکیل گردید.

دراین جلسه آقای دکتر امینی نخست‌وزیر، آقایان وزراء ومعاونین نخست وزیر حضور داشتند و به سئوالات مربوط پاسخ دادند.

سی وشش سئوال

بدوا آقای عباس مسعودی رئیس انجمن مطبوعات پشت میکروفون قرار گرفت و اظهار داشت: بااجازه حضار محترم دومین جلسه مصاحبه مطبوعاتی هیئت محترم دولت‌افتتاح میشود ، بنده لازم میدانم‌ازتشریف فرمائی آقای نخست‌وزیر و آقایان وزراء و بخصوص توجهی که بمسائل مملکتی که در اینجا مطرح میشود ابراز میدارند تشکر کنم واجازه بخواهم که سئوالات مطرح شود.

تعداد سئوالات رسیده خیلی‌زیاد است و فعلا سی‌وشش سئوال اینجا موجود است وامیدواریم مجال‌پیدا شودتا تمام سئوالات مطرح شود.

نفت و کشاورزی

دراینوقت سئوالات مطرح شد آقای مسعودی نخستین سئوال راکه مربوط به آقای مهندس‌والا مدیر مجله تهران‌مصور بود بدین شرح قرائت نمود.

جناب آقای دکتر امینی

متمنی است پاسخ سئوالات زیر رابیان فرمائید :

۱ـ سیاست نفتی دولت دردهسال آینده چیست ؟ و مشی ایران در قبال کارتلهای نفتی چه میباشد ؟

۲ـ دریکی از سخنرانیهای‌جنابعالی درباره ایجاد و توسعه‌صنایع‌وابسته بکشاورزی بیاناتی ایراد فرمودید. از طرف دیگر یکی‌ازتزهای دولت تحدیدمالکیت املاك مزروعی می‌باشد .

آیا آنچنانکه در کشور های کم‌رشد وتوسعه نیافته‌مکانیزه‌شدن کشاورزی اثرات و تحولات‌اجتماعی غیر قابل تردیدی بوجود آورده در این باره در آینده توهمی وجوددارد یا خیر؟ در صورت وجود نگرانی دولت چه تدابیری دررفع‌مشکلات آینده اتخاذ نموده است . ازطرف دیگر مکانیزه کردن کشاورزی با تحدید املاك اصولا عملی است یا خیر؟

۳ـ اخبار منتشره مبنی‌برواخواست مبالغ هنگفتی متجاوز از پانصد میلیون تومان سفته های تجاری (بحران اقتصادی وبحران بازار) راثابت می‌کنند ، ممکن است بفرمائید چگونه ممکن است‌بحران رامرتفع ووضع رابصورت عادی درآورد .

آقای دکتر امینی درپاسخ‌سئوال اول اظهار داشت : راجع به‌سیاست نفتی نظر ما اینست که کاری‌بکنیم که سال بسال میزان تولید نفت‌بالا برود تابتوانیم از درآمد آن برای آبادانی مملکت استفاده کنیم . خوب بودآقای والا تادوسال آینده راپیش‌بینی میکردند نه دهسال را..

آقای نخست‌وزیر در مورد سئوال دوم آقای مهندس والا توضیحاتی خواست واو نیز پیرامون سئوال خود باین شرح توضیحاتی داد:

مهندس والا : جناب آقای نخست وزیر !مکانیزه‌شدن کشاورزی در کشورهای کم‌رشد وتوسعه نیافته وقتی عملی شود یك مشکلات اجتماعی بوجود می‌آورد بدین معنی که یکی از طرق بروزناراحتی های دهقا ن در کشور های عقب‌افتاده سروکار پیداکردن وی با وسائل مدرن کشاورزی و مکانیزه شدن کشاورزی بود.

مکانیزه کردن کشاورزی

بطوریکه مطلعین میگویند یکی از وسایل پیشرفت کمونیسم در روسیه همین امر بود یعنی وقتی کمونیسم در روسیه بوجود آمد کارگر در روستاها شروع بکارکرد وبالطبع مسئله کارگری برای وی مطرح شد واین امر توام با تبلیغات دیگر به پیشرفت این مرام کمك کرد . بنابراین اگرما کشاورزی را مکانیزه کنیم خطراتی متوجه ماخواهد شد گذشته ازاین وقتی قرار شد تحدید مالکیت شود و کشاورز صاحب زمین محدودی شود آنوقت مسئله مکانیزه کردن کشاورزی عملی نمیتواند باشدچون انجام این امر یعنی مکانیزه کردن کشاورزان به اراضی و مزارع بزرگ دارد بنابر این اگر مکانیزه شدن کشاورزی را اشخاص و موسسات شخصی بخواهند انجام دهند که با اراضی محدود عملی نیست و اگر دولت بخواهد عملی کند که آنوقت مثل روسیه میشود حرف بنده این است که دولت این دو مشکل را چگونه حل خواهد کرد .»

در اینوقت آقای نخست وزیر در پاسخ آقای والا اظهار داشت :

بنده خیلی عذر میخواهم ، آقای والا اینطور فکر میکند که کمونیسم در شوروی وقتی بوجود آمد که ماشین و ماشینیزم در کشاورزی‌رخنه کرد .

این تز شما یك «آنتی تز» هم دارد وآن اینکه اگر ماکشاورزی را مکانیزه نکنیم جلوی کمونیسم گرفته میشود.

مهندس والا ـ مکانیز بکنید ولی..

دکتر امینی : غرض ازمکانیزه‌کردن کشاورزی بالا بردن راندمان (بهره) کار است یعنی با ترقی سطح تولید وافزایش میزان محصول نتیجه وضع زارع بهتر میشود و آنوقت جلوی کمونیسم گرفته میشود . در این قسمت باید عرض کنم که بی جهت آقا نگران نباشد ، باید سعی کنیم وسایل کشاورزی را از صورت فعلی خارج کنیم آن که میگویند در اثر مکانیزه شدن کشاورزی کارگر بوجود میآید و چنین و چنان میشود اشتباه نکنید اهمیت کارگر در شهر بخاطر اجتماع در یك محیط است و الا در ده که چنین اجتماعی نمیتواند وجود داشته‌باشد یعنی‌کارگر های‌کشاورزی مثل کارگران کار خانه در یك محیط باهم کار نمیکنند در هر حال باید وضع فعلی وسایل کشاورزی عوض شود و وسایل جدید کشاورزی در اختیار زارع قرار بگیرد .

مهندس والا: چه کسی این‌وسائل را در اختیار زارع بگذارد ؟

دکتر امینی: مگر جنابعالی میخواهید بگذارید؟

خود کئوپراتیو ماشین‌میخرد بنده‌دیدم همان شرکت‌تعاونی‌این کارها راانجام میدهد هم برای کشاورز شخم میزند هم درو میکندپولش‌را میگیردوماشین را تعمیر ونگهداری میکند .

راجع به املاك اگر بنا باشد خرد بشود کار مکانیزه کردن مشکل‌است البته پیش بینی شده که اگر مالك با ماشین کار میکند املاکش قابل تقسیم نیست ولی اگر املاك دیگری باشد که با وضع سابق اداره شود خرد خرد خواهد شدواینکار البته بنفع زارعین است وآن کئوپراتیو چون برای همه کار میکند جوابگوی همه هم هست .

سفته ووضع بازار

در اینوقت سو مین سئوال آقای مهندس والا در مورد واخواست شدن پانصد میلیون تومان سفته مطرح‌شد وآقای نخست وزیر اظهار داشت‌نمی‌دانم پانصد میلیون سفته است یا نه

عمیدی نوریـ بیش از اینهاست

دکتر الموتی : ۷۰۰میلیون‌تومان‌است

نخست وزیر : البته سفته‌های‌خود آقایان هم جزوشانست (خنده شدید حضار)

در هرحال دراین دولت فکرمیکنم وضع بهتر از سابق‌شده باشد البته در اینجا رئیس بانك ملی نیست‌ولی در هر حال واخواست سفته‌ها کم‌شده

وزیر دادگستریـ به‌نسبت کمترشده

نخست وزیر ـ بنده فکرمیکنم که واخواست سفته نسبت به گذشته‌بهتر شده خوبست‌آقایان‌دراین مورداطلاعاتی از بازار کسب کنند یکنفر بازاری اخیرا پیش بنده بود ومیگفت وضع نسبت به سابق بهتر شده حالا اگر توانستم بازرگانان را متقاعد کنم مطبوعات‌را نمیتوانم متقاعد کنم !

همینطوری میگویند‌در عرض این هفت ،هشت ماه کاری‌نشده‌یکی‌میگوید پانصد میلیون تومان سفته واخواست شده‌یکی‌میگوید هفتصدمیلیون‌تومان فردا میشود هزارمیلیون تومان(خنده حضار) .

وزیر دادگستری : بنده آماری در این مورد از دادگاه شهرستان تقدیم میکنم.

نخست وزیر ـ آقایان یك چیزی میشنوند حرفی میزنند واین آمار پانصد وهفتصد میلیون تومانی که میگویند افواهی است .

اکثریت و انتخابات

در این وقت‌سئوال آقای امیرانی مدیر مجله خواندنیها بشرح زیر قرائت شد

خواهشمند است توضیح‌بفرمائید منظور ان‌جناب‌از اینکه فرموده‌بودید اکثریت‌مردم ایران انتخابات نمی‌خواهندچیست‌وآیا این کلمه‌اکثریت‌در این موردمتکی‌بارقام‌واعداد وگزارش‌های خاص وتازه ایست یا خیر؟

فری پوز ـ اکثریت یعنی دولت...

نخست وزیر ـ مسلما آقایان‌بدانند که اکثریت نمیخواهند .. عده‌ای سنك بر سینه‌میزنند‌که جزواکثریت ملت ایران نیستند بعلاوه اکثریت ملت آن انتخاباتی را که به‌نحوسابق انجام شده نمی خواهند .

(صحیح است ـصحیح است)

ابتهاج واتهامات

سپس سئوال آقای جهانبانوئی مدیر مجله فردوسی باین شرح‌مطرح شد :

جناب آقای نخست وزیر

احتیاج به توضح‌نیست که بسیاری از مردم این مملکت وارباب مطبوعات وبسیاری ازشخصیتهای درستکارمانند خود جنابعالی آقای ابوالحسن ابتهاج را یك ایرانی خدمتگزار ودرستکارو با تقوی میدانند واز این رو مایل هستند از ناحیه جنابعالی در این باره اقدامی بعمل آید که هر چه زودتر این مرد خدمتگزار ودرستکارکه‌مورد علاقه مردمی که میخواهند مملکت‌در سایه پیشرفت کارهای مثبت بمقامی که استحقاق دارد برسد از شما هم همینطورکه فکر میکنید انتظار دارند که هرچه زودتر این مرد وطن پرست از این پیش‌آمد بسیار غیر منتظره آسوده واز زندان آزاد شود .

(عده‌ای ـاین سئوال نیست)

نخست وزیر : بهر صورت سئوال کردند ،ایشان به آقای ابتهاج‌علاقمند هستند .البته‌علاقه منهم به آقای‌ابتهاج کمتر از ایشان نیست چون قرارنبود بنده بنام رئیس دولت حرفی بزنم‌ولی در مصاحبه گذشته در مورد صداقت ودرستی آقای ابتهاج صریحا اظهار نظر کردم .

گرفتاری ایشان مسئله ایست که در دادگستری جریانش را طی‌میکندو بنده فکرمیکنم بگذارید این مسئله در دادگستری جریانش را طی کندهم بنفع آقای ابتهاج است وهم برای علاقمندانشان ...

اضافی بصرفه وصلاح کشور است؟

۳ـ با توجه باینکه طبق نظر بعضی کارشناسان محل کارخانه ومحصول آینده آن مناسب‌بحال کشورنمیباشد نظر دولت در باره اجرای این پروژه چیست ؟

آقای نخست وزیر در پاسخ‌اظهار داشت بنده اطلاعی در باره صرف‌این مبلغ‌سی میلیون تومان‌اضافه‌ندارم‌از این مبلغ مقداری جهت ساختن خانه برای کارگر ان ومقداری هم برای تنخواه گردان‌لازم است .امسال صد هزار تن کودشیمیائی‌وارد خواهد شد .کارخانه کودشیمیائی برای ما لازم است البته توهمی بود که کودی که اینجا تهیه میشود بدرد بعضی از زمینهای ما نمیخورد بعد معلوم شد که اینطور نیست اگر سیاست کشاورزی توسعه‌پیدا کند هم وسایل میکانیزه لازم‌دارد وهم‌وسایل‌شیمیائی البته شاید از نظر قیمت در اوایل‌کار کود شیمیائی داخلی کمی گران تر باشد ولی چون محصول داخل‌مملکت است ومارا از کودخارجی بی نیازمی‌کند باید این گرانی قیمت را تحمل کرد

قانون ازکجا آورده‌ای چه شد؟

در اینوقت آقای مسعودی سئوال آقای یزدان بخش مدیر روزنامه‌پیك ایران رادرباره‌قانون از کجا آورده‌ای باین شرح قرائت نمود :

قانون معروف (از کجا آورده‌ای) که در ایران تبدیل بقانون رسیدگی بدارائی کارمندان دولت شده، ازروز اول مربوط بدارائی موجود اشخاص وطریق تحصیل مال حاضر در زمان گذشته بوده است ولی در جریان‌امر آنرا مربوط بزمان آینده کردند و بعبارت دیگر مفهوم آن را مسخ کرده‌اند . جنابعالی نیز پریشب‌باین مطلب اعتراف فرمودید آیابااختیاراتی که دولت دارد میتوان امیدوار بود که در قانون مزبورتغییراتی داده‌شودکه رسیدگی بحسابهای مربوط بزمان گذشته و حال باشد نه زمان‌آینده؟

آقای دکتر امینی در پاسخ اظهار داشت :

بنده همانطوریکه دیشب در یك مجلس دیگر عرض کردم اگر واقعا این قانون مسخ نشده بودکار مارادر انجام امور خیلی سهل وتسریع می‌کرد ولی متاسفانه نشد البته تجدید نظر در این قانون از آمال دولت‌است اگر بتوانیم آنرا بمورد اجرابگذاریم بخصوص در مورد اشخاصی که‌تمام قرائن وامارات حکایت داردکه اموال ودارائی خودرا از راه نا مشروع‌بدست آورده‌اند .

بنده تردید ندارم که اجرای این قانون مورد تائید همه مردم است

(صحیح است)

کارهای ناتمام

سپس سئوال آقای عباس شاهنده مدیر روزنامه فرمان بشرح‌زیرمطرح شد .

ازسال ۱۳۳۸ بیست وپنج فقره اقدام‌بزرك‌عمرانی درشهرستان‌بیجار ازبودجه دولت و شهرداری وسازمان برنامه شروع شد و طبق بخشنامه ۹۳۸که در تاریخ۱۹ر۱ر۳۹ ازطرف نخست وزیر وقت صادر گردیدمقرر شد ترتیبی داده شود که کلیه این عملیات تا روز چهارم آبانماه سال ۱۳۳۹ آماده گشته و ضمن پرده برداری از مجسمه مبارك اعلیحضرت همایونی که بپاس حق شناسی از رهبریهای خردمندانه معظم‌له مردم بیجار مخارج آنرا پرداخته وقراربود در فلکه شهر نصب‌گردد ، بهره برداری آنها آغاز شود . متاسفانه تا این تاریخ فقط لوله کشی شهر و آسفالت قسمتی‌از خیابانهاوساختمان بیمارستان شهر مزبورپایان رسیده که آن بیمارستان نیز بعلت نداشتن وسائل مورد استفاده قرار نگرفته‌و بقیه امور عمرانی مذکور بطورنیمه تمام متوقف مانده است .

اکنون که دولت جنابعالی پس از رفع‌بحران مالی وپشت سر گذاشتن مشکلات اقتصادی کشور مصمم باجرای برنامه های عمرانی نیمه‌تمام وفوری کشور هستند تقاضا دارم بفرمائید در مورد ساختمانهای نیمه تمام شهر بیجار آیا گزارشی‌بعرض عالی رسیده است یاخیرو آیاممکن است بنده تقاضا نمایم در مورد ساختمانهای نیمه تمام شهر بیجار اوامرمؤکد صادر فرموده و مردم شاهدوست ووطن پرست بیجار راکه امتحان وطن پرستی خود را خاصه دررفع غائله آذربایجان داده‌اندرهین منت خود فرمایند برای مزیداطلاع عالی‌رونوشتی‌ازبخشنامه‌نخست‌وزیری و فهرستی از اقدامات نیمه تمام‌شهر بیجار تقدیم میشود .

آقای نخست‌وزیر در این‌مورد چنین اظهار داشت :

بنده‌اطلاعی‌ازکارهای نیمه‌تمام‌ندارم. ولی از خواندن این سئوال اینطور استنباط میکنم که قانونا آن‌کارها را میبایست در آبان ماه ۳۹ تحویل دهند باید آقای شاهنده توجه کنند که چرا در گذشته نکردند اگر این برنامه‌ها صحیح‌بود پس‌چرا انجامش ندادند .

وزیر بهداری ـراجع به بهداری سئوال چنین اظهار داشت :

در سالهای اخیر دولتها برای متعادل ساختن بودجه تلاش فراوان کردند ولی متاسفانه توفیق زیادی حاصل نشد و علت آنهم تشکیلات غلط مملکت است که قسمت عمده بودجه صرف پرداخت حقوق میشود وبودجه‌های عمرانی خیلی کم است همانطور که قبلا عرض کردم‌بودجه سال آینده بودجه جامعی است‌که عوائد نفت وهمه هزینه‌ها ودرآمدها در آن است و امیدوارم از راه تجدید نظر در قوانین و تقلیل ضریب مالیاتی که عواید را بالا میبرد توفیق پیدا کنیم از روز پنجشنبه وزارت دارائی مطالعات را شروع خواهد کرد . تا با حذف مخارج زائد بودجه را متوازن کنیم بنده تردید دارم که آن توازن واقعی‌بوجودآیدچون‌خیلی‌ازمخارج‌را نمیشود حذف و اقدامات عمرانی را متوقف کرد . بخصوص کارهای بهداری و فرهنك راکه باید توسعه بدهیم .

اما بهر صورت سعی خواهیم کرد کسر بودجه‌بحد اقل‌تقلیل‌یابد.

لایحه استخدام کشوری

آقای فاتحی مخبر روزنامه کیهان سئوال کرد :

۱ـدر صورتیکه قرار باجرای لایحه استخدام در سال آینده باشد باید اعتبار آن دربودجه پیش بینی شوددر حالیکه در دستورالعمل تنظیم بودجه چنین مطلبی پیش بینی نشده است.

۲ـآیا لایحه‌استخدام ازسال آینده اجرا خواهد شد ؟در این صورت‌اعتبار آن چگونه تامین میگردد ؟

آقای نخست‌وزیر دراین‌باره گفت: کلیات قانون استخدام راهمانطورکه عرض کردم‌هرچه زودتر تصویب‌میکنیم تاوضع کارمندان دولت روشن شود. اما از لحاظ پرداخت تفاوت حقوق‌این مبلغ ، مبلغ‌فوق العاده هنگفتی است که اگرهم دولت بخواهد بپردازد از عهده اش بر نمیآید .

آنچه مورد توجه کارمندان است موضوع تثبیت وضع آنها است مجلس هم بشرط تامین اعتبار لایحه راتصویب کرده بود تا تفاوت آن‌در صورت وجود اعتبار داده شود وما سعی خواهیم کرد بکارمندان حد اکثرکمك ومساعدت بشود ومملکت‌هم بایدازوجود کارمندان استفاده کند .بهر صورت موضوع تامین حقوق وتثبیت وضع کارمندان مورد توجه کامل دولت است .

نیروی انسانی

آقای اسعد رزم‌آرا مدیر روزنامه مرد مبارز سئوال کرد:

۱ـبا فعالیتهائی که برای برنامه‌سوم میفرمائید ودر حال تدوین است برای نیروی کارانسانی‌چه اقداماتی کرده‌اید

۲ـبا آنکه تلاش وکوشش آقای‌نخست وزیر برای تثبیت وضع اقتصادی‌کشور در بازار اثر بخشیده ولی محافل مطلع باموز اقتصادی بازار معتقدند که کلیه گرفتاریها وبدبختی آنها مولود زیادی بانکها واعتبارات بیحسابی است‌که آنها بدلخواه‌خودبهر کس میدهند وهر وقت دلشان نمیخواهد نمیدهند واین امر موجب همه این بدبختی هاست.

با شایعاتی که‌در مورد ادغام‌بانکها در افواه وجود دارد جناب آقای نخست وزیر بفرمایندکه تصمیم دولت دراین باره‌چیست؟ودر صورت عملی‌شدن‌این شایعه تکلیف تجار واصناف‌برای پرداخت بدهی همه جانبه خودچیست؟

آقای دکتر امینی در پاسخ مدیر مرد مبارز اظهار داشت :

راجع به‌برنامه‌سوم‌ونیروی انسانی این هر دو مسئله مورد توجه وزارت فرهنك ووزارت کار است انشاالله‌فردا که برنامه سوم تصویب شد برای توضیحات‌بیشتردریك جلسه‌اختصاصی کلیات آنرا باطلاع‌آقایان‌میرسانم‌که چه‌تفاوتی برنامه‌سوم‌بابرنامه‌های‌دیگر دارد .وجا دارد که در اطراف آن تبلیغاتی بشود .راجع به زیادی‌تعداد بانکها نظر خود را مکرر عرض کردم در باره بعضی از این بانکها وتوجه بصلاحیت افرادیکه در راس آنها هستند وهمچنین‌ازدیاد آنها مطالعاتی جریان دارد تلاش ما اینست که ما بانکها را نگهداریم ،ودر ذهن مردم اینطور منعکس شود که اگر یك‌بانك در کارش اشکال پیدا شد همه‌بانکها را بیك چشم نبینند ویا اگر تاجری در بازار ورشکست شد آنرا بحساب ورشکستگی بازار نگذارند .

این مشکلات وجود دارد بایدسعی کنیم تا آنجائیکه برای ما مقدوراست کمك بکنیم وتلاش در ادغام بانکها برای همین است‌اگر چند بانك باهم جمع شوند میشود به‌آنها کمك کرد بشرط اینکه هیئت مدیره آن نیز عوض شود چون‌غرض کمك به بانکها است نه افراد واصلا باید سعی شود این پولی که مردم در بانکهامیگذارند واعتمادی که به آنها دارند محترم شمرده شود .

احترام قانون اساسی

آقای محمد حسین فری پورمدیر روزنامه صدای‌مردم چنین سئوال‌نمود:

آیا دولت تمام مواد واصول قانون اساسی رامحترم ولازم‌الاجرا میداند یانه؟!

آقای نخست وزیر در پاسخ گفت: اگر آقای فری پور میخواهند ما را خسته کنند ما که خسته نمیشویم . جنابعالی که‌تنها طرفدار قانون‌اساسی نیستید (خنده حضار) اگر مشروطیت بعنوان ارث به شما رسیده ما هم هستیم (خنده شدید حضار) دراینوقت آقای الموتی وزیر دادگستری پشت میکروفون قرار گرفت .

وزیر دادگستری .

بنده خیلی از طرح این سئوال خوشم آمد . پایه های حکومت و زندگی ما مبتنی برقانون اساسی‌است وبهترین دلیل پشتیبانی از قانون اساسی اینست که دادگستری که‌بنده وزیرآن هستم و یکی از ارکان‌حکومت است در گذشته تحت تاثیر قوه مجریه قرار داشت با مامورین قوه قضائیه مثل مامورین اداری رفتار می کردند اما حالا قوه قضائیه ما یك قوه قضائیه به تمام معنی است وامیدوارم با کمك آقای نخست‌وزیر اگر مشکلی در کار است مرتفع‌شود دلیل دیگری که ما علاقمند به‌تحکیم دمکراسی هستیم اینست که دولت داردزمینه‌یك انتخابات‌بتمام‌معنی‌آزاد را فراهم می آورد .

بانك رفاه کارگران

آقای بیوك صابر مدیر روزنامه سیاسی سئوال کرد :

اکنون که دولت قصد دارد برای تامین مسکن مردم وکارگران اقدام کندآیابهتر نیست خانه‌های‌کارگرانی را که در گرو بانك است با کمك بانك رفاه کارگران نجات داد؟

آقای نخست وزیر در پاسخ سوال آقای‌بیوك‌صابر اظهارداشت در این قسمت بجای بانك رفاه کارگران بانك رهنی بین کارگر و غیر کارگرفرقی نمیگذارد ولی‌چون‌سرمایه‌اش محدود است نمیتواند به همه‌در آن واحد وام بدهد اگر بخواهیم بتمام این‌قبیل‌کار گران ومتقاضیان وام بدهیم سرمایه بانك رفاه هم‌تمام میشود ودیگر نمیتوانیم برنامه خانه سازی را اجرا کنیم بانك رهنی بشرط اینکه میزان این وام از پانزده هزار تومان تجاوز نکند وام میدهد.

بیوك صابرـمسلما میزان‌تقاضای وام از این مبلغ بیشتر نیست

نخست وزیرـ پس بنابر این بانك رهنی هم به‌آنها وام میدهد.

درشماره آینده

سوال دوم آقای بیوك صابردرباره دامپروری ودامداری بود که آقای دکتر ارسنجانی وزیر کشاورزی‌به آن و همچنین به سئوال آقای ناصر خدایار مدیر روزنامه یومیه ستاره تهران‌درباره قانون اصلاحات ارضی‌واعلامیه اتحادیه‌فلاحتی علیه دولت‌و تشبثات مالکین بزرك برای عقیم گذاشتن‌قانون اصلاحات‌ارضی به‌تفصیل‌پاسخ‌داد جریان‌مشروح اظهارات آقای دکتر ارسنجانی رادر شماره آینده مطالعه خواهید نمود .

تشویق صادرات

آنگاه سئوال آقای دکتر الموتی مدیر روزنامه صبح امروز بشرح زیر مطرح گردید :

با اینکه یکی از موادبرنامه دولت حمایت از صادرات میباشد ممکن‌است بفرمایند درظرف این مدت‌چه اقدامی شده وبرنامه آینده دولت در مورد تشویق صادرات چیست ؟

آقای نخست وزیر دراین باره‌اظهار داشتند : آنچه درمورد صادرات‌مملکت مورد علاقه آقای دکتر الموتی است مواد معدنی است (خنده حضار)بالاخره هرکسی باید نسبت به شخص‌خودش علاقمند باشد (خنده‌حضار) بهرصورت در مورد محصولات کشاورزی مثل خشکبار در اثر ایجاد بازار مشترك نسبت به صادرات خشکبار مابه‌اروپا صدمه وارد آمده‌امامذاکراتی درجریان است که انشاالله صادرات مادر این قسمت زیادتر شود ودرمورد فرش‌هم اقداماتی صورت‌گرفته است که‌صادرات ما افزایش یابد .

درمورد صادرات موادمعدنی که‌خیال میکنم آتیه‌ای خوب درمملکت ماداشته باشد (چون‌ازنظر احتیاج دنیافوق‌العاده اهمیت دارد)اقداماتی دردست عمل است‌که سرمایه گذاران خارجی‌تشویق شوند ودر این کشور سرمایه‌گذاری کنند وبا ژاپن‌هم مذاکرات ماروی‌همین اصل دور میزند که بیایند وخودشان سرمایه گذاری کنند ومحصولات باب بازار خودشان تهیه نمایند وتنها از این راه است که مامیتوانیم با آنها تجارت کنیم والا اینکه جنس واردکنیم وپولش را بدلار بدهیم برایمان مقدور نیست .

تغییر قوانین

آقای نخست وزیر افزود : تنها راه تشویق صادرات‌اینستکه درمحصولاتی که شانس صادر کردن آنها زیاداست سرمایه گذاری داخلی وخارجی بشود

سپس سئوال آقای عمیدی نوری بشرح زیر توسط رئیس انجمن مطبوعات قرائت شد : **آیا با امر صریحی که درقانون اساسی شده‌است که مقررات وتصمیمات‌دولتی و بلدی وقتی در محاکم قابل قبول‌است که مطابق قانون باشد وهمچنین با منع صریحی‌که درماده ۳۸۰قانون‌مجازات عمومی درباره تغییر وتبعیض دراجرای قانون شده واین عمل‌جرم تلقی‌گردیده است .**

اولا ـ اقدام به تغییر قوانین موجود از طرف دولت صحیح است یاخیر.

ثانیا در صورتی که قوانین فعلی محتاج به تغییرات واصلاحاتی است چرا زودتر قوه مقننه افتتاح نمیشود ؟

آقای نخست وزیر در پاسخ‌اظهار داشتند : مملکت ما احتیاج فوری برفورم دارد وبایدهرعملی که‌لازم‌باشد برای این کار کرد وهر مجلس‌صالحی هم که باشد این کار هارا تصدیق میکند(الموتی وزیر دادگستری ـخیلی از قوانین گذشته ما مخالف قانون اساسی است)

(عمیدی نوری ـ معهذا نمیشود تغییرش داد .)

استقلال قضات

آنگاه سئوال آقای منصوری نراقی مدیر روزنامه ملیون باین شرح‌قرائت گردید : **جناب آقای وزیر دادگستری: اصل استقلال قضات در قانون اساسی پیش بینی شده ودولت حاضر هم‌جزو برنامه خود آنرا تائید کرده وباوجود ان جنابعالی بااستفاده‌از قانون اصول تشکیلات دادگستری برای اینکه چند نفر از قضات‌را تغییر دهید دادگاههای متعدد را منحل وروز دیگر همان‌دادگاه را باشخاص دیگری تشکیل داده‌اید در صورتیکه این عمل بعقیده عموم حقوق‌دانان مخالف قوانین موضوعه‌بوده واز اختیاری که‌درقانون تشکیلات‌بوزیر دادگستری داده‌شده‌دراین موردنمیتوان استفاده نمود واگر غیر ازاین باشد و بعنوان خدمت‌یاازدیاد دادگاههابتوان قضات را تغییر داد باید گفت‌استقلال قضائی توهمی بیش نیست وچون‌این اقدام جنابعالی قضات دادگستری را بسیار نگران کرده ودر حال حاضرحتی رئیس دیوانعالی کشور هم مستقل و مصون نیست ، خواهشمند است‌پاسخ فرمائید که‌اولا انحلال دادگاههای حذف شده وتشکیل مجدد آنها بچه مجوزی بوده وثانیا آیا بازهم درنظر است که بهمین طریق عمل شود ؟**

افتخار دارم ...

آقای وزیردادگستری اظهارداشت: کاری که‌من در دادگستری کرده‌ام‌مورد تائید آقایان مدیران جراید هست و اتفاقا احساسات اغلب آقایان این‌امر را نشان داده است ، بنده در همین جلسه هم در مورد اقدام‌بقانون اساسی واینکه دولت اصول کارش مبتنی به قانون اساسی است استناد بخودم و کار خودم کردم وحالا جواب آقای نراقی راهم عرض میکنم البته باید کارهای مارا از روی احساسات وعقاید مردم قضاوت کرد ومن درواقع بهمین دلیل استناد میجویم .

من فوق‌العاده افتخار دارم که در حکومت مشروطه ایران در سایه حکومت جناب آقای دکترامینی پایه‌گذار استقلال قوه قضائیه شده‌ام و حتی حاضر شده‌ام خودم‌رافدای احترام بقانون اساسی بکنم وبهمین جهت هم با استفاده ازقانون تشکیلات واصول دادگستری کسانی راکه در محاکم دخالت داشتند ودر واقع ازقوه‌قضائیه بنام قاضی سوء استفاده میکردند و حق‌مردم راتضییع‌مینمودند بااستفاده

بقیه درصفحه نوزدهم

آقای نخست وزیر درجلسه مصاحبه مطبوعاتی، انجمن‌مطبوعات بسئوالات‌مدیران و نمایندگان جراید پاسخ‌میدهد . عده‌ای ازآقایان وزیران ومدیران و نمایندگان جراید داخلی‌وخارجی حضور دارند .

شرط موفقیت برنامه سوم

در این وقت سئوال آقای مهندس کرد بچه سر دبیر روزنامه اطلاعات بدین شرح قرائت شد

شرط موفقیت برنامه عمرانی سوم اینست که منابع مالی لازم برای اجرای کامل برنامه موجود باشد . ممکن است پاسخ داده شود که‌چهار میلیارد ونیم دلارحد اقل هزینه‌اجرای برنامه سوم مطابق برآورد سازمان برنامه از چه طریقی تامین خواهدشد وبرای‌فراهم‌ساختن ۶۰۰تا۹۰۰میلیون دلار کسری سهم دولت از مخارج برنامه سوم بچه ترتیبی اقدام خواهد شد ؟از طریق مالیاتهای جدید یااخذ وامهای خارجی ؟

آقای دکترامینی درپاسخ اظهار داشت :

در جلسه گذشته گفتم پیش بینی هائیکه در باره برنامه سوم کردیم‌یك مقدار از آن ازدرآمد داخلی خودمان تامین خواهد شد ومقدار کسری آنرا دوستان خارجی‌ما خواهند دادبخصوص کنسرسیوم بین المللی که قراراست تشکیل شود وبه کشور های توسعه نیافته کمك نماید البته اصول برنامه سوم مورد تائید بانك بین المللی هست واز آن جهت هم ممکن است کمکهائی بمابشود .در بودجه سال آینده عوائد نفت‌هم منظور شده است وچون برنامه سوم یك برنامه جامع است دوستان‌خارجی‌ما کسری‌مخارج آنرا میپردازند بخصوص آنکه سعی کرده‌ایم‌اشتباهات برنامه‌دوم‌در آن‌دیده نشود .

کارخانه کود شیمیائی شیراز

آقای کاظم زرنگار از طرف کیهان اینترناشنال چنین گفت :

شنیده میشودکه‌برای اتمام‌کارخانه کودشیمیائی‌شیراز به‌سی‌میلیون‌تومان پول احتیاج است لطفا بفرمائید :

۱ـمبلغی که‌تاکنون صرف‌کارخانه شده چقدر است ؟

۲ـآیا صرف سی میلیون تومان بیجار بنده توضیحاتی میدهم .

نخست وزیر ـاین لیست‌عظیم که‌۲۵ فقره است منحصربه بیجار نیست اغلب شهرستانها به همین دردمبتلی هستند .

آقایان اینهارا در مرکز روی کاغذ میآورند بعدبرای مردم شهرستان می‌نویسند که مادر مرکز اقدام کردیم اگر اجرا نشد بیشتر باعث پاس مردم بشود .

آنها بامید این هستند دولت اینکار هارا انجام خواهد داد وقتی می‌بینند که‌وعده‌های شماعملی‌نشد گناه رابگردن دولت میاندازند ، دیگر فکر نمیکنند دولت یاوزیری که اینها را نوشته تحت چه فشاری قرار دارند .

مادرنظر داریم برنامه‌سوم رابدون هیچ فشار و اصراری ، فقط طبق حوائج شهرستانها انجام دهیم .

در باره کار هائی از قبل اعزام دکتردندانساز وسایر کارهای‌شدنی دستور رسیدگی میدهم

وزیر بهداری : بنده مسافرتی اخیرا به مناطق کرد نشین کردم و از بیجار هم دیدن کردم در آنجا یك بیمارستان ۲۵تختخوابی تمام‌شده‌بود که متاسفانه در بودجه وسایل و تجهیزات واستخدام کادرآن منظور نشده بود آقای نخست وزیر کمك کردوبودجه تجهیزات آن تامین‌شد وامیداست که از محل صرفه‌جوئی بودجه پرسنل آن تامین گردد .

دوباره بودجه سال آینده

آقای هاشمی حائری مدیرروزنامه طلوع سئوالی باین شرح‌نمود :

در باره بودجه کل کشور برای سال ۱۳۴۱تاکنون‌چه مطالعات‌و اقداماتی شده‌آیا بودجه‌در آمدو هزینه تعادل خواهد داشت یا نه ؟

آقای نخست‌وزیر در پاسخ این آقای نخست وزیر دراین‌باره گفت: کلیات قانون استخدام راهمانطورکه عرض کردم‌هرچه زودتر تصویب‌میکنیم تاوضع کارمندان دولت روشن شود. اما از لحاظ پرداخت تفاوت حقوق‌این مبلغ ، مبلغ‌فوق العاده هنگفتی است که اگرهم دولت بخواهد بپردازد از عهده اش بر نمیآید .

آنچه مورد توجه کارمندان است موضوع تثبیت وضع آنها است مجلس هم بشرط تامین اعتبار لایحه راتصویب کرده بود تا تفاوت آن‌در صورت وجود اعتبار داده شود وما سعی خواهیم کرد بکارمندان حد اکثرکمك ومساعدت بشود ومملکت‌هم بایدازوجود کارمندان استفاده کند .بهر صورت موضوع تامین حقوق وتثبیت وضع کارمندان مورد توجه کامل دولت است .

نیروی انسانی

آقای اسعد رزم‌آرا مدیر روزنامه مرد مبارز سئوال کرد:

۱ـبا فعالیتهائی که برای برنامه‌سوم میفرمائید ودر حال تدوین است برای نیروی کارانسانی‌چه اقداماتی کرده‌اید

۲ـبا آنکه تلاش وکوشش آقای‌نخست وزیر برای تثبیت وضع اقتصادی‌کشور در بازار اثر بخشیده ولی محافل مطلع باموز اقتصادی بازار معتقدند که کلیه گرفتاریها وبدبختی آنها مولود زیادی بانکها واعتبارات بیحسابی است‌که آنها بدلخواه‌خودبهر کس میدهند وهر وقت دلشان نمیخواهد نمیدهند واین امر موجب همه این بدبختی هاست.

**با شایعاتی که‌در مورد ادغام‌بانکها در افواه وجود دارد جناب آقای نخست وزیر بفرمایندکه تصم

مالیات مزاحم

دریافت مالیات از املاك غیر استیجاری لغو گردید و بقایای مالیاتی مربوط به‌آن نیز بخشوده شدو باین ترتیب یکی دیگر از مالیاتهای مزاحم ،که جز دردسر چیزی برای مردم و دولت نداشت ازبین رفت .

یکی‌از مطلعین در امور مالیاتی میگفت ، دولت با اینکار ، اشتباهی راکه چند سال پیش مرتکب شده بود اصلاح کرد. زیرا مالیات بر املاك غیر استیجاری نوعی مالیات برثروت بود . مطابق مقررات مالیاتی ایران ، مالیات باید از درآمد گرفته شود. وقتی کسی ملکی داشته باشد و این ملك منبع درآمدی برای او نباشد وبصورت خانه شخصی مورد استفاده وی قرار گیرد ، دریافت مالیات از آن عاقلانه بنظر نمیرسد . درست است که مالیات یك وسیله موثر برای تعدیل ثروت است ولی تعدیل ثروت ، از طریق توزیع عادلانه درآمدها ، بوسیله دریافت مالیات های مستقیم بیشتر وبهتر عملی است .

وقتی مالیاتی وضع وبمرحله اجرا گذاشته میشود تمام جنبه‌های آن از قبیل دلایل وضع مالیات ، امکانات اجراو نتایج آن بایدبدقت بررسی شود . اگر واقعا برای مملکت ومردم مفید بود آنوقت به‌آن اقدام شود .

مالیات‌براملاك غیر استیجاری ،گذشته از آنکه برای مردم مشکلاتی ایجاد کرد برای دولت نیز جز دردسر چیزی نداشت .متوسط مالیاتی که وزارت دارائی بابت مالیات املاك غیر استیجاری وصول میکرد به ۳٫۵ میلیون ریال نمی‌رسید در حالیکه برای وصول همین مبلغ‌مخارجی صرف میشد که بیشتر از میزان وصولی بود. بعبارت دیگر وصول مالیات املاك غیر استیجاری بجای آنکه نفعی عاید خزانه کند ضرر متوجه آن میساخت .

مقدار زیادی پول دولت هدر میرفت ، مقدار زیادی وقت‌کارکنان وزارت دارائی صرف میشد ، در آخر ، نه تنها پول قابل‌توجهی‌نصیب خزانه نمیشد بلکه فقط عده ناراضی از دستگاه وزارت دارائی،بوجود می‌آمد .

متاسفانه مقررات مالیاتی در این کشور طی سالهای گذشته‌چندین بار دچار تغییر و تحول شده و هر دولتی آمده در قوانین ومقررات مالیاتی ابراز سلیقه کرده‌است ، در نتیجه تاکنون ما یك قانون‌مالیاتی ساده و روشن که منطبق با واقعیات و احتیاجات کشور بوده وتکلیف همه هم در آن معلوم باشد ، نداشته‌ایم . هنوز که هنوز است داریم مطالعه میکنیم تا «قانون جدید !مالیات بردرآمد» تدوین کنیم وآنرا جانشین مقررات قبلی سازیم .

ثبات قوانین ومقررات ، آنهم قوانین ومقررات مربوط به‌امور اقتصادی مملکت، در ثبات اقتصادی و حتی ثبات سیاسی مملکت نقش اساسی دارد. بدیهی است که ثبات اقتصادی بمعنای ثابت ماندن ودر جازدن و پیشرفت نکردن نیست . بلکه منظور ،ثبات شرایط و عواملی است که برای توسعه و پیشرفت اقتصاد مملکت مفید و حتی لازم است . وقتی صاحب سرمایه‌ای از طرف دولت تشویق میشود که سرمایه خودرا در فلان کار تولیدی بنفع مملکت و خودش بکار اندازد ، باید اطمینان داشته باشد که شرایطی که در تحت آن شرایط حاضر بر سرمایه گذاری شده است تغییر نخواهد کرد و سرمایه او بخطر نخواهد افتاد . عدم ثبات مقررات اقتصادی ، بخصوص قوانین مالیاتی یکی از بزرگترین موانع توسعه اقتصادی از طریق افزایش سرمایه گذاری خصوصی است .

حالا که وزارت دارائی سرگرم تنظیم طرح جدید قانون مالیات بردرآمد برای کشور میباشد ، شایسته است که اینکار را بامطالعات کامل بکند ، قانونی تهیه کند که‌از هر لحاظ مطابق احتیاجات‌مملکت بوده باشد و لااقل برای چند سال بدون تغییر قابل اجرا باشد .

امروز در محافل بازرگانی گفته میشد

ایران بپاکستان پارچه نخی صادر میکند

درمقابل بهای پارچه های صادره‌برنج از پاکستان خریداری می‌شود

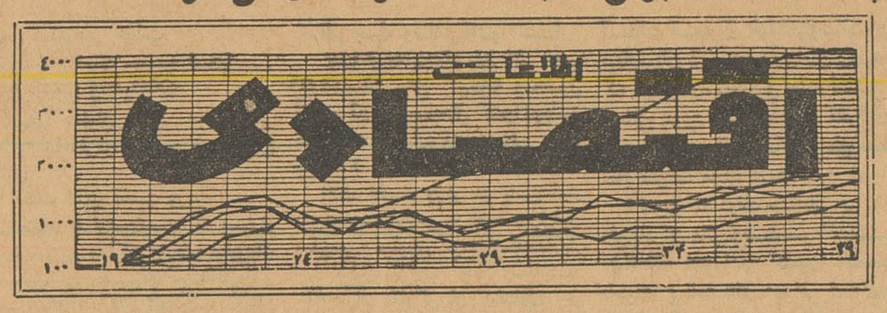

بطوریکه خبرنگار مااطلاع حاصل کرده مذاکراتی برای فروش قماش نخی به‌پاکستان درمقابل خریدبرنج‌از پاکستان بین ایران و پاکستان در جریان است .

محافل دولتی دراین‌مورد هیچگونه اظهار نظری نمیکنند زیرا هنوز این مذاکرات به‌نتیجه قطعی نرسیده‌است.

محرك فروش قماش برای دولت ایران و فروش‌برنج‌برای دولت‌پاکستان زیادی تولید وموجودی جنس فراوان آن استو فعلا پاکستان احتیاج به پارچه دارد وایران نیز بعلت کم بود محصول برنج احتیاج‌به مقداری برنج داردو چندی قبل نیز مذاکرات و مطالعاتی برای خرید آن وجودداشت ولی بعدا منتفی گردید .

دولت پاکستان نیز درمقابل زیادی موجودی برنج احتیاج به‌خرید قماش نخی دارد که‌درحال حاضر بامحدودیت فراوان وارد آن کشور میشود دودولت ایران وپاکستان که هردو از نظراداری درمضیقه هستند کوشش دارند که احتیاجات وکم بودهای خودرا بدون پرداخت ارز وبصورت پایاپای بدست آورند بهمین دلیل زمینه مساعد و احساس مشترکی برای معامله قماش وبرنج بوجود آمده‌است .

یکی‌از منابع مطلع دراین مورد اظهار داشت‌مشکل اساسی‌این معامله این‌بود که قیمت قماش ایران گران بود و نمیشد باهمین قیمت به‌پاکستان صادر کرد اما خوشبختانه قیمت برنج درپاکستان پائین تراز قیمت ایران است لذا تخفیف وتقلیل قیمت قماش از طریق خریدبرنج ارزان قابل تامین است .

این خبر که‌هنوز بشکل شایعه در بازار وجود دارد موجب استقبال بازار گردیده است . زیرا بازار علاقه فراوانی به‌رونق وتوسعه مبادله کالاو امور بازرگانی باپاکستان‌دارد .ومسلما این‌معامله که در حال حاضر روی شرایط خاص واحتیاج ضروری‌طرفین عمل میشود مقدمه معاملات بیشتر و بهتری درآینده خواهد شد .

۸ هزار خانه کارگری

طی‌دوسال برای‌کارگران ساخته می‌شود

کارساختمان خانه‌ها آغاز شده و دویست خانه فعلا در دست ساختمان است

امروز اطلاع حاصل شد که‌بانك رفاه کارگران درنظر دارد در هرواحد صنعتی که‌بیش از پانصد نفرکارگر در آن مشغول بکار باشد، یك‌شرکت تعاونی بوجود آورد .

یك‌مقام مطلع دربانك مزبور دراین مورد اظهار داشت این بانك سعی میکند که کارگران با ایجاد شرکت های تعاونی بتوانند از کمکها ووامهای بانك استفاده نمایند .

بدین جهت یکی‌ازبرنامه های‌بانك ازدیاد انواع‌شرکتهای‌تعاونی کارگری است ودرهر کارگاه ویاکارخانه که درحدود ۵۰۰ کارگربکار مشغول‌باشند ایجاد شرکت تعاونی ضرورت دارد . این مقام افزود بانك رفاه کارگران برای کمك بیشتر بکارگران کشور درحدود نیمی ازسرمایهٔ خودرا بامور بازرگانی و تجاری اختصاص داده تا ازمحل درآمد آن بتواند کمکهای بیشتری بکارگران نماید .بقیه‌سرمایهٔ بانك مستقیما‌بمصارف ضروری کارگری ایجاد خانه برای آنان وسایر مصارف میرسد .

برای آنکه ایجاد شرکتهای جدید تعاونی براساس آخرین مطالعات و تجربیات صورت گیرد . قرار است کمیسیونی مرکب از مقامات مطلع در امور کارگری اساسنامه هاو مقررات شرکتهای تعاونی خارج راتحت مطالعهٔ دقیق‌قرار دهدوپس از مطالعات لازم‌ـ نظر خودرا اعلام دارند .

دراین کمیسیون ۳نفراز نمایندگان کارگران نیز شرکت خواهند داشت ودرنظر است ادارهٔ هرشرکت تعاونی بیکی ازکارگران مجرب‌و کارآزموده واگذار شود .

برای آنکه مواد و کالا های مورد نیاز این شرکتها نیز باقیمت نازلی تهیه شود ـقرار است یك شرکت تعاونی مادر باکمك‌بعضی از موسسات وباسرمایهٔ کافی تشکیل شود وبرای اقدام بتهیه کالاهای مورد نیازشرکت های تعاونی نماید .

برنامهٔ تهیه خانه برای کارگران نیز یکی‌از طرحهائی است که‌بموقع اجراء گذارده شده‌واین بانك پس از مذاکره بانمایندگان کارگران‌مختلف منجمله مذاکره با تولید کنندگان مصالح ساختمانی ، طرحی را اجرا میکند که‌بموجب آن زمین‌و مصالح لازم ازطرف کارگران تهیه میشود . ولی کارمزدو دستمزد ایجاد خانه ها بابانك مزبور میباشد ـبراین اساس تاکنون درحدود ۳۰ میلیون ریال دستمزد ایجاد ۲۰۰خانهٔ کارگری از طرف بانك پرداخت شده‌است ـقرار است فعلا ۱۰۰ خانه کارگری بدین ترتیب درتهران ساخته شده و تحویل کارگران شود .

طبق‌این برنامه درطرف ۲سال در حدود ۸هزار خانه برای کارگران تهران و شهرستانها ساخته میشود .

این‌خانه ها بیشتر در مراکز مهم کارگری بناء خواهد شد .

شن و ماسه شسته
طبق اصول فنی
خلیج مرکزی خیابان ثبت شماره ۹
تلفن ۳۲۲۹۵-۳۰۴۳۷۴

کشت چغندر قند باید توسعه یابد

کارخانه های دولتی بیش‌از۴۵٫۸ هزار تن قندوشکر تولید کرده‌اند

امروز آقای مهندس ایروانی معاون وزارت صنایع ومعادن بخبرنگار ماگفت‌تاکنون ۴۵۸۲۰ تن‌قندو شکر بوسیلهٔ کارخانه های دولتی تولید شده و درهمین مدت ۳۸۷۰۰۰ تن چغندر بوسیلهٔ‌این کارخانه‌ها خریداری گردیده است .

معاون وزارت صنایع ومعادن افزود بعلت مقررات موجوده کارخانه های دولتی قندو شکر ناچارند درحدودچهار ریال بعنوان‌حق‌اعضاء گمرك‌بپردازند. وباین ترتیب کارخانه‌های خصوصی میتوانند قیمت خرید خودرا تا این میزان بالاتر ببرند و بهمین جهت کارخانه‌های خصوصی امسال مقدیر زیادی چغندر خریداری کرده‌اند آقای مهندس ایروانی گفت «باایجادکارخانه های خصوصی و افزایش آنهابتد، یج میزان محصول قندو شکر بالاترخواهد رفت‌ولی کشت‌چغندر رانیزباید توسعه وتقویت کرد تا احتیاجات کارخانه های موجود را تامین سازد .

درحال حاضر کارخانه های قند شیروان، فریمان، تربت‌حیدریه وهمدان کارخودرا آغاز کرده‌اند و امسال محصول آنها وارد بازار خواهد شد

گزارشی‌ازکرمانشاه

طبق گزارش اطاق بازرگانی کرمانشاه وضع بازار کرمانشاه درماه گذشته عادی بود معاملات غلات وگندم و جو و آرد گرمتر از گذشته بود.

برنج بازار عادی داشت. خشکبار محصول محلی ندارد بازرگانان‌آن‌شهر مقداری از اقلام مختلف خشکبار را از شهرستانهای دیگر وارد و به عراق صادر کردند . پشم بازارش بواسطه کمی زمینه گرمتر از ماه قبل بود . قندوشکر بواسطه بدست آمدن محصول چغندر وبکار افتادن‌کارخانه قند شاه‌آباد و ورود مقداری شکر از طریق بغداد بازارش ساکت‌تر شد .

چای خارجی مختصر ترقی قیمت داشت چای مخلوط وضع عادی داشت طبق گزارش اطاق ، حمل این چای‌ها بعلت اشکال تراشی های مامورین ژاندارمری دوچار زحمت است .

بازار قماش نخی بواسطه فرارسیدن فصل زمستان بهتر شده .

۳۰۴۵۹۱
تلفن مستقیم سرویس اقتصادی

مزایده و مناقصه

* اداره کاربردازی وزارت پست‌و تلگراف خرید بیست تن مفتول مس ۳۲میلیمتری تا ۱۵٫۱۱٫۱۳۴۰

* شرکت سهامی کارخانجات قند ایران خرید ۳۷ قلم لوله‌های بی درز تا ۱۴٫۱۱٫۱۳۴۰

فیلم کداك برای تجسم

حرکات آنی

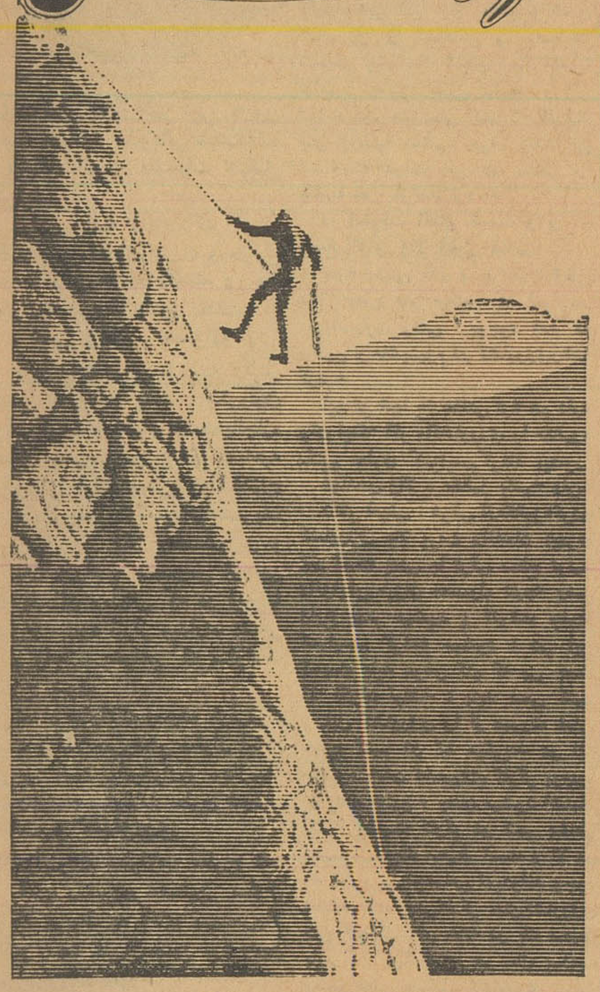

Kodak

اگرمیخواهید حرکات سریعی راضبط‌کنید باید از فیلم‌کداك وریکرم‌پان استفاده نمائید سرعت‌فوق‌العاده‌این فیلم نه‌تنها درروزهای‌آفتابی بلکه درهوای ابری نیزباعث میشود که بتوانید عکسهای بسیارخوبی تهیه‌کنید وباپك‌فلاش‌میتوان‌بنحوی عمیقتردرسایه نفوذکرد.فیلم‌وریکرم‌پان‌شنی‌مورد عکسبرداری‌رابهترنمایان میسازد وآنرابوضع طبیعی‌مطبوعی درمیآورد فیلم‌کداك وریکرم‌پان به‌همه اندازه‌هادر دسترس شما قراردارد .

آ ـ ۲۳۷۹۳

STRICK & ELLERMAN LINE

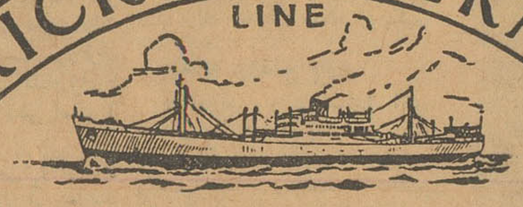

خط کشتیرانی استریک والرمن

حالت کشتیهای استریك‌والرمن‌در بنادرایران
درتاریخ ۲ ژانویه ۱۹۶۲

نام‌بندر نام‌کشتی تاریخ‌ورود تقریبی تاریخ تخلیه‌وحرکت

بوشهر
چشیر — درحدود ۹ ژانویه — برای تخلیه به‌بندر میرسد
فلورستان — در حدود ۲۰ ژانویه — « « « «
بهارستان — در حدود اول فوریه — « « « «

بندرشاهپور
گرجستان — درحدود ۲۹ دسامبر — برای تخلیه به‌بندر میرسد
بهارستان — درحدود ۱۵ ژانویه — « « « «

خرمشهر
تانگستان (برای‌بارگیری) در بندر است — برای‌لیورپول‌واون‌موت ولندن بارگیری میکند .
کراجستان (برای‌بارگیری) درحدودماه‌دسامبر یاژانویه — برای بارگیری به‌بندر میرسد
کراجستان — در بندر است‌در تاریخ ۱۷٫۲٫۶۱ برای‌تخلیه رسیده
چشیر — درحدود ۲ ژانویه — برای تخلیه به‌بندرمیرسد
سربستان — درحدود ۳ ژانویه — « « « «
باردستان — در حدود۸ ژانویه — « « « «
گرجستان — درحدود ۱۷ ژانویه — « « « «
فلورستان — درحدود ۲ فوریه — « « « «
بهارستان — در حدود ۴ فوریه — « « « «

برای سایر مشخصات به‌آدرس زیر مراجعه فرمائید :
فرانك س استریك وشرکاء (بصره) محدود

تهران‌ـ خیابان فردوسی شماره۷۵ و۷۷ تلفن شماره ۴۵۳۵۷ و۴۰۴۱۹
خرمشهر‌ـ صندوق پستی شماره ۲ تلفن شماره ۲۸۴۶

آ‌ـ۳۳۲۱۲

آگهی مناقصه توزیع شیر کاکائو

کارخانه شیرپاستوریزه تهران توزیع روزانه ۱۰۰۰۰ تا۳۰۰۰۰ شیشه شیر کاکائو محصول خودرا درحوزه تهران وشمیران تواما یاجدا جدابمناقصه میگذارد داوطلبان شرکت در مناقصه بامراجعه بکارخانه واخذبرك شرایط پیشنهادات خودرا حداکثر تاروزچهارشنبه۲۷٫۱۰٫۴۰ باید بدفتر کارخانه واقع در کیلومتر۷ جاده قدیم کرج تسلیم نمایند روزپنجشنبه ۲۸٫۱۰٫۴۰ پیشنهادات باز وقرائت میگردد.

رئیس کارخانه شیرپاستوریزه تهران .دکترمصطفی‌اورندی
آ‌ـ۳۳۰۱۰ ۱ـ۲

آگهی مجمع عمومی عادی

روز شنبه ۲۳٫۱۰٫۴۰ ساعت ۵بعدازظهر مجمع عمومی عادی‌شرکت سهامی فولاد ماشین‌در محل شرکت تشکیل میشود از آقایان صاحبان سهام تقاضا میشود طبق مقررات در جلسه حضور بهمرسانند .

دستور جلسه
انتخاب اعضاء هیئت مدیره وبازرس

آ‌ـ۲۴۲۳۷ هیئت مدیره شرکت سهامی فولاد ماشین

فروش کنتور آب

تعدادی کنتور آب ۱۵و۲۰ میلیمتری (۳و۵متر مکعب) به‌تازگی رسیده وآماده فروش است .
طالبین به‌تلفن ۴۶۹۷۶ یاصندوق پستی ۱۵۱۸ رجوع فرمایند.

آ‌ـ۲۴۲۴۹ ۱ـ۲

از صاحبان سهام شرکت سهامی تاکسیرانی فرمانکار

دعوت میشود که برای تشکیل مجمع عمومی فوق‌العاده در محل شرکت خیابان پاستور کاشی ۱۳۲ درساعت ۵بعدازظهر روز سه‌شنبه ۲۶٫۱۰٫۴۰ حضور بهمرسانند دستور جلسه انحلال شرکت .

شرکت سهامی تاکسی‌رانی فرمانکار کریم‌دادفرمانفرمائیان

تغییر شمارهٔ تلفن شرکت‌اصیل

شرکت اصیل اولین تولید کننده جوجه های یکروزه به اطلاع آقایان مرغداران میرساند :
تلفن شرکت از ۴۷۰۸۰ به ۶۷۹۱۰ تبدیل شد .

آ‌ـ۲۴۲۱۷

دکتر نصرت‌الله‌صدریان

از آمریکا مراجعت نمود نشانی مطب خیابان نادری خیابان مسعودسعد شماره ۲۳تلفن ۶۰۱۲۰ پذیرائی عصرها ازساعت سه الی ۷ .

آ‌ـ۳۳۲۳۴

آگهی تمدید مناقصه شماره ۸۵۳۵۲

باطلاع شرکت کنندگان در مناقصه شماره ۸۵۳۵۲ـ ۲۳٫۹٫۴۰ مربوط بخرید ۷۳ میلیون فیلتر میرساند که مدت ارسال پیشنهادات تاتاریخ ۱۲٫۱۲٫۴۰ تمدید میشود.

داوطلبان شرکت در مناقصه میتوانند پیشنهادهای صریح وقطعی خودرا بااطلاع ورعایت کامل مشخصات .شرایط ومفاد طرح پیمان‌وفرم ضمانتنامه که ازاداره معاملات خارجی دریافت میدارند منتها تا ساعت ۱۰صبح روز ۱۲٫۱۲٫۴۰ مطابق باسوم مارس ۱۹۶۲ که‌روز قرائت پیشنهادات خواهد بودتسلیم نمایند. الف ۷۲۰۰

۱ـ۲ آ‌ـ۳۳۱۲۲ انحصار دخانیات ایران

آگهی تمدیدمناقصه

شماره ۸۴۷۹۰ ـ ۲۶٫۹٫۴۰

مربوط بخرید ۲۴۵تن مقوا میرساند که مدت ارسال پیشنهادات تاتاریخ ۱۴٫۱۲٫۴۰ تمدید میشود .

داوطلبان شرکت در مناقصه میتوانند پیشنهادهای صریح وقطعی خودرا بااطلاع ورعایت کامل مشخصات .شرایط ومفاد طرح پیمان‌وفرم ضمانتنامه که ازاداره معاملات خارجی دریافت میدارند منتها تا ساعت ۱۰صبح روز ۱۴٫۱۲٫۴۰ مطابق باه۵مارس ۱۹۶۲که روزقرائت‌پیشنهادات خواهدبود تسلیم نمایند. الف ۷۱۶۶

آ‌ـ۳۳۱۲۶ ۱ـ۲ انحصار دخانیات ایران

آگهی مناقصه شماره ۱۴۱

اداره سررشته‌داری ارتش نان خشك ـ نان‌روغنی ـنان قندی مصرف واحدهای پادگان‌مرکزرا برابرحواله آمادگاه تهران رابمناقصه میگذارد.

۱ـ داوطلبان معامله برای ملاحظه نمونه و مشخصات جنس مورد معامله ودریافت برك شرایط معامله ونمونه قرارداد بدائره خرید و پیمانها اداره سررشته‌داری ارتش واقع‌در فیشرآباد مراجعه و پیشنهاد خودرا دردوپاکت لاك ومهرشده‌یکی‌محتوی سپرده و دیگری پیشنهاد مربوطه تاساعت آخراداری روز سه‌شنبه ۲۶٫۱۰٫۱۳۴۰ بدفتر اداره تسلیم ورسید دریافت دارند .

۲ـ پیشنهاددهندگان‌یك‌نسخه دیگرازپیشنهاد خودباید لاك ومهر نموده و قبل از تاریخ مناقصه باداره بازرسی ارتش واقع در خیابان سوم اسفند ارسال ورسید دریافتی راضمیمه پیشنهادی که‌باداره سررشته‌داری ارتش تسلیم میدارند بنمایند.

۳ـ کمیسیون مناقصه درساعت ۱۰ صبح روز چهارشنبه ۲۷٫۱۰٫۴۰ تشکیل وپیشنهادات واصله راباز و قرائت خواهد نمود.

۴ـ به‌پیشنهاداتی که برخلاف برك‌چاپی‌شرائط معامله تسلیم شده باشد ویارسید پیشنهاد ارسالی بااداره بازرسی مالی ارتش راضمیمه نداشته باشد مطلقا ترتیب‌اثرداده نمیشود.

آ‌ـ۳۳۱۸۰ اداره سررشته‌داری ارتش

آگهی مزایده آهن‌آلات ساختمانی

شرکت سهامی معاملات خارجی حدود ۴۵۰۶۴۱ کیلو آهن آلات ساختمانی موجود درهفت انبار مختلف در تهران را از طریق مزایده بفروش‌میرساند

۱ـ علاقمندان بخرید می توانند با مراجعه به قسمت بازرگانی شرکت سهامی معاملات خارجی ودریافت صورت مشخصات آهن آلات مورد بحث پیشنهادات کتبی خود را تا آخر وقت اداری روز ۳۰٫۱۰٫۱۳۴۰ درپاکت لاك ومهر شده بدفترشرکت تسلیم و رسید دریافت دارند .

۲ـ پیشنهاد دهنده‌باید قبلا مبلغ ۳۵۰٫۰۰۰ ریال بصندوق شرکت و یا به حساب شماره ۶۰۰۲ بانك مرکزی ایران بعنوان سپرده تودیع و قبض صندوق یا رسید بانك را ضمیمه پیشنهاد خودارسال دارند وبه پیشنهادات بدون سپرده و مشروط ومبهم وپیشنهاداتی که‌بعداز انقضای موعد فوق الذکربرسد مطلقا ترتیب اثر داده نخواهد شد .

۳ـ پیشنهادات واصله ساعت ۱۰ صبح روز چهار شنبه ۴٫۱۱٫۴۰ در کمیسیون مزایده باز و قرائت خواهد شد و حضور پیشنهاد دهندگان در کمیسیون مزایده آزاد است .

۴ـ هزینه آگهی و ثبت و پرداخت مالیات و هرگونه عوارض دیگر بعهده برنده مزایده است .

۵ـ چنانچه برنده مزایده در ظرف ۱۰ روز از تاریخ ابلاغ کتبی از انجام معامله خود داری نماید سپرده او به‌نفع شرکت معاملات خارجی ضبط خواهد شد .

۶ـ محل تحویل کالا در انبار های مختلف واقع در جنوب شهر تهران میباشد .

۷ـ شرکت سهامی معاملات خارجی در رد یا قبول هر پیشنهاد بدون هیچگونه دلیل آزاد است .

الف ۷۱۶۴ آ‌ـ۳۳۱۱۶ ۱ـ۲ شرکت سهامی معاملات خارجی

یك انسان بی‌آنکه بتواند سخن بگوید و بشنود برای‌ما مینویسد

درمیان‌ماکرولالها تملق راه‌ندارد .ملت مابعلت محروم بودن ازبدگفتن و بد شنیدن صاف و روشن است ما احتیاج به تشویق و کمك داریم. مارا تخطئه نکنید، بما پوزخند نزنید ، ما همه جا ذوق وابتکار خودرا نشان میدهیم .

پس از انجام مسابقه دوچرخه ـ سواری کر و لالها از طرف روزنامه اطلاعات‌نامه‌ای ازرئیس باشگاه کر ـ و لال ها بدست مارسید که از نظر بیان و انعکاس خواسته های کر و لال ها عینا درج میکنیم .

مدیر محترم موسسه اطلاعات

دوستان و قهرمانان ورزشکار کر ولالم بمن ماموریت دادند مراتب سپاس و تشکر آنها را صمیمانه به حضور شماوسرویس‌ورزشی‌روزنامه اطلاعات‌و هموطنان عزیز عرضه دارم اجازه میخواهم مطالب آنها را برای شما باز گو کنم چون خودم از آنها هستم درونم مملو از شکوه‌ها ناله ها شکایت درد دل آنهاست در میان ما کر ولالها دروغ ، تملق،چاپلوسی راه ندارد قلب مابعلت محروم بودن ازبد گفتن‌و بدشنیدن صاف وروشن است‌بمردمی که‌باخلوص‌نیت بکمك و مساعدت ما قیام میکنند بدین ـ وسیله گوشه‌ای از قلب ما را با مراحم خود روشن میسازند و بار عظیم‌محرومیت راسبکتر میسازند.

عشق و علاقه خاصی داریم بلی ما هم انسانیم میخواهیم از افتخارات وتمنیات زندگی‌سهمی ببریم‌بشرطی که همه مدعیان با شما همگام‌باشند بما دروغ نگویند ومارا سرندوانند تشویقمان کنند تقدیرمان کنند به زندگی پر آشفته ما توجه کنند ، امروز بیدار شده‌ایم گول‌نمیخوریم خادم ، خائن را تشخیص میدهیم همانطوری‌که تاکنون‌لیاقت‌واستعداد خود نموده‌ایم قول میدهیم درآینده نشان داده افتخاراتی نصیب وطن خود نموده‌ایم قول میدهم در آینده صد چندان بر افتخارات مزبور در تمام رشته‌ها بیفزائیم و پرچم میهن عزیز را در برابر دیدگان هزاران تماشاچی باهتزاز آوریم در این راه آرزو داریم زبان گویای ما باشید هر جا مشکلی در این راه پیش‌آمد از مسئولین رفع آن را بخواهید .

همانطور که تاکنون دریغ نکرده‌اید احتیاج به وسائل ورزشی داریم به باشگاه داریم به تقدیر تشویق‌توجه بزندگی داریم‌ما میخواهیم به مردی که چهار سال است در این راه با ما همصداشده و از خود شماست‌رئیس فدراسیون ماست کمك کنید دیدید باچه علاقه ای رکاب میزدیم فردا در هر رشته‌ای که بخواهید الحمدالله تعداد ما زیاداست با حرارت فعالیت میکنیم در روی تشك کشتی در میدان فوتبال در پینك پنك درعرصه شطرنج در میدان تیر اندازی درروی آب در پیست دو و میدانی در تخته هالتر در هنر های دستی در هنر های زیبا در هر هنری که از ما بخواهید به‌شما نشان میدهیم حتی دررانندگی اتومبیل از شما میخواهم ما را به هموطنان بشناسانید . فعالیت های مارا تخطئه نکنند جان فشانی ما را باپوز خند تلقی نکنند آنوقت ماهم دلگرم‌میشویم امیدوار میشویم‌دوش بدوش هم در راه اعتلای میهن عزیز گام بر میداریم .

افسوس درد دل ما زیاد است‌ولی چه‌کنیم صفحات روزنامه شما مثل زبان و گوش ما محدود .

علی سرتیپی

پس ازمسابقات سه جانبه

فدراسیون و تیم کشتی وظایف سنگین تری پیداکرده است

از:ر . اعتمادی

تیم کشتی ایران از مسابقات‌سه جانبه سربلند و پیروز در آمد و این همان چیزی بود که همه آرزوی آنرا داشتیم و حق هم همین بود .

بسیاری از بدبینان که‌معتقد بودند قهرمانان ما در «یوکوهاما» روی شانس و تصادف مقام اول رابدست آوردند اکنون از پیروزی بهت آور کشتی‌گیران مابهیجان درآمده‌و در صف خوشبینان در آمده اند و اگر نمی آمدند چه می کردند و چه میگفتند؟

تیم کشتی ما پس از بازگشت از «یوکوهوما» دچار بحران شد و در بسیاری از مواقع چه در گذشته های دور و چه در زمان حاضر این تجربه (بد)را آموخته‌ایم که بعداز هرپیروزی دچار غرور شویم و در این میانه حاسدان ، نفاق‌افکنان آنها که در هر لباس میخواهند از آب گل آلودماهی بگیرند وسایل‌تفرقه‌و تشتت‌وسرانجام پایمال کردن همه افتخارات بدست آمده را فراهم کنند .

«حبیبی» قهرمان کشتی جهان‌وقتی پیرامون مسابقات سه جانبه اظهارنظر می کرد جمله ای گفت که هنوز در گوش من صدا می کند . او گفت: «ترکها و بلغارها مدت چهارماه بعد از مسابقات «یوکوهاما» در اردوتمرین می کردند و ما مشغول جنك اعصاب بودیم »

خوشبختانه با اینکه جنك اعصاب بمعنی واقعی کلمه اعصاب قهرمانان مارا در هم کوفته بودموفقیت‌درخشانی بدست آوردند در این موفقیت به عقیده من همه شریك و سهیم هستند و هیچکس نمی تواند این موفقیت را از آن خودبداند .

در یکزمان و قبل از رفتن تیم کشتی‌ایران به «یوکوهاما» از رئیس‌و مربی و دبیر و کشتی گیر همه‌با انرژی خود پایه های این افتخار را می ریختند و ادعای اینکه این‌پیروزی از آن شخص یادسته بخصوصی‌است کار جالبی نیست امروز بلور در فدراسیون کشتی فعالیت می کند ، عده ای را در اطراف خود جمع‌کرده تیم ملی کشتی‌ایران از او حمایت می کند و در مسابقات سه جانبه همه کشتی گیران قدیمی باو کمك میکردند ورزش کشتی را هم خوب می فهمد وتا آنجا که مردم نتیجه فعالیت های اورا ببینند از او تشویق و حمایت می کنند و این وظیفه همه است که از خادم تشویق کنند و اگر زمانی نشان داد که از عهده اینکار بر نمی آید همه این عقیده را پیدا خواهند کرد که بلور باید کنار برود.

چقدر خوبست که تشتت را کنار بگذاریم ، دست از هرگونه عملی که ممکنست افتخارات و موفقیت های تیم مارا در هم بکوبد بکشیم و عاقلانه مسائل را تجزیه و تحلیل کنیم و از هرگونه دسته بندی به پرهیزیم و میدان را بکسانی بسپاریم که می خواهند عمل مثبتی بکنند واگر نکردند آنوقت سرزنششان بکنیم .

تیم کشتی ایران پس‌از مسابقات سه جانبه مسئولیت های سنگین‌تری در قبال ملت‌و افتخارات بدست آمده دارد . این تیم باید د ر یك محیط آرام به تمرینات خود ادامه دهد . اکنون فقط نوبت کار است و بس . آنچه مربوط به سرویس ورزشی اطلاعات است و تکرار می کنیم‌اینست که مادر هیچ نوع دسته بندی و کشمکش های نابجا شرکت نکرده و نمی کنیم بطور دربست از هیچ شخص و مقامی حمایت نمی کنیم و بهیچکس هم چنین تعهدی نداده‌ایم. خوب‌را خوب می گوئیم ، از کار بدهم انتقاد می‌کنیم .

کاروان اسکی اطلاعات ـ تهرانجوان جمعه به‌آبعلی میرود

هر داوطلبی که‌سه‌مرتبه درکنکور پزشکی رفوزه شد دیگرحق شرکت در امتحان را ندارد

از این پس هر یك از داوطلبان ورود بدانشکده پزشکی فقط سه بار حق شرکت درمسابقه ورودی راخواهند داشت .

این تصمیم در جلسه اخیر کمیته دائمی دانشکده پزشکی اتخاذ گردید و اعلام شد .

یك مقام دانشگاهی بخبرنگار ما گفت شرکت کنندگان در مسابقه ورودی پس از سه بار مردود شدن از شرکت در امتحان بطور کلی محروم خواهند شد .

تیم آپادانا در امریکا پیروز شد

در مسابقات والیبال که اخیرا در دانشگاه داکوتا در آمریکا انجام‌شد یك تیم مستقل از دانشجویان ایرانی بنام «آپادانا» شرکت کرد که برنده اول شناخته شد . افراد این تیم که درعکس بالامشاهده میشوندعبارتنداز:
ردیف نشسته از چپ براست‌آقایان عطاءاله صوفی ـ فرهنك روشن‌ضمیر ـ کاظمی .
ردیف ایستاده از چپ براست‌آقایان: سیروس تهرانی ـ امیر خلیلی ـ علی حمیدی و نادر تقی زاده .

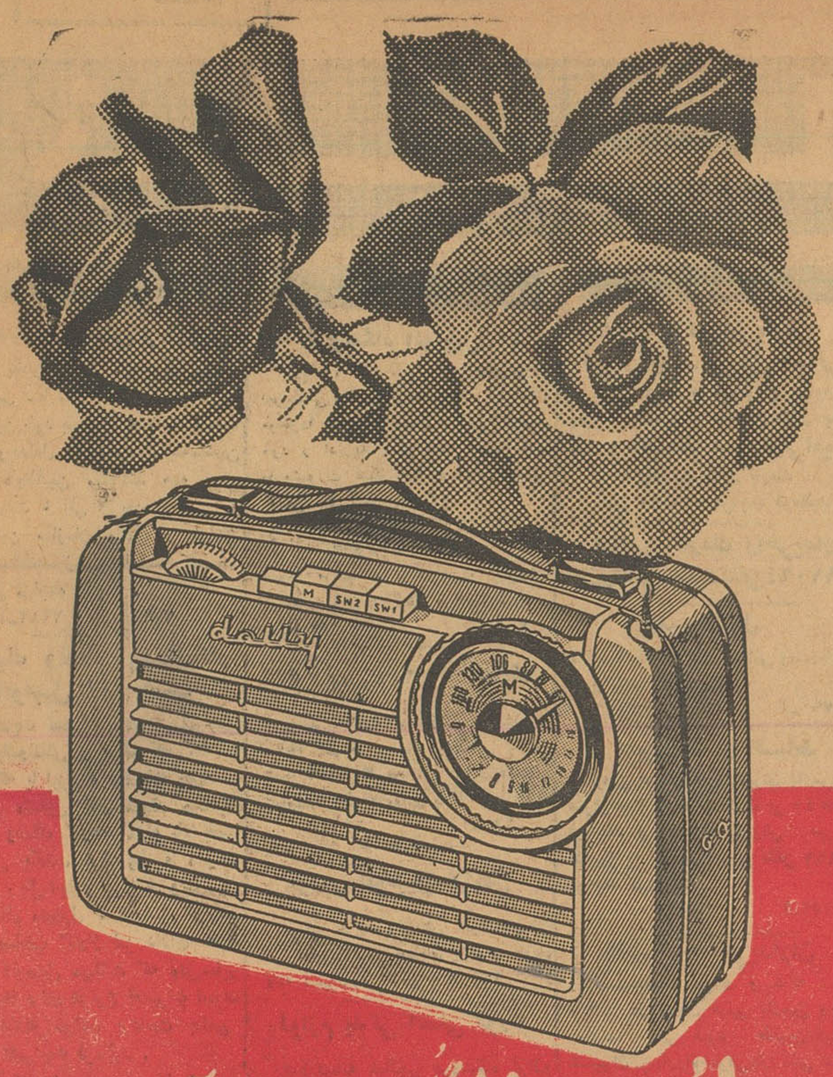

لوه اپتا گل سرسبد صنایع آلمان غربی

رادیو تمام ترانزیستوری لوه اپتا با چهار موج کال

لوه اپتا دارای چهار باطری ۵/۱ ولت است که تا شش ماه بخوبی کار میکند

لوازم یدکی رادیو ترانزیستوری لوه اپتا همیشه وبهمه جا در دسترس شماست .

از فروشندگان معتبر رادیو در تهران وشهرستانها خریداری فرمائید

LOEWE OPTA

کانون آگهی زیبا

آغاز سومین هفته

نمایش پدیده اعجاب آوریکه مافوق تمام فیلم های بزرك جهان و برتر از هر نوع مقایسه و مسابقه و جایزه است

در مولن روژها

فیلمی که کلمات قادر بتعریف آن نیست

ویستاویژن رنگی تکنی کالر

دوبله فارسی در استودیو مولن روژ

بزرگتر از این ساخته نشده و نخواهد شد

یادگار

سیسیل ب دومیل

دهوزمان

پول برینر ـ چارلتون هستون ـ ان باکستر

ادوارد جی. رابینسون ـ دبرا پاجت ـ ایوان دوکارلو ـ جان درک

دوبله بفارسی در استودیو مولن روژ

بازار اطلاعات

استخدام

سازمان پخش و فروش
دارو پخش یکنفر ماشین‌نویس انگلیسی ـ فارسی استخدام مینماید داوطلبین باید بهردوزبان کاملا تسلط داشته وحداقل ۳۰ کلمه‌در دقیقه‌ماشین کنند داوطلبین میتوانند همه روزه بین ساعت ٤ الی ٦ بعد از ظهر به دفتر این سازمان واقع در خیابان قوام السلطنه‌سازمان شاهنشاهی‌خدمات اجتماعی مراجعه نمایند .
آ ـ ۲۹۸۲ ۳ ـ ۱ ـ ۲

میکانیك ونقاش وصاف‌کار اتومبیل لازم است
جهت‌یك تعمیرگاه عمومی اتومبیل به‌مکانیك‌ونقاش و صاف کار احتیاج است که با ابزار و لوازمات خودشان درمحل مشغول کار شوند مکانیك ونقاش وصاف کار هرکدام بایدجهت سرقفلی یکصد هزارریال و ماهیانه دوهزار ریال اجاره بپردازند و درمحل بطور دائم مشغول کارشوند . توضیح آنکه صاحب گاراژ نیز دارای تعداد زیادی اتومبیل میباشد که مثل‌سایر مشتری‌ها برای هرنوع تعمیرات اجرت کار عادلانه خواهد پرداخت بتلفن ۱۶۷۸ ۳مراجعه فرمائید .
آ ـ ۱۰۵۲ ۱ ـ ۲

برای موسسه‌ای‌سرشناس
بیك صندوقدار که سه هزارتومان وجه نقد داشته باشد نیازمندیم‌تلفن ۶۹۴۹۵
آ ـ ۱۰۵۰ ۱ ـ ۲

بتعدادی خدمتکار ـ پرستار
زن نیازمندیم تلفن ۳۰۳۷۷٤ـ۷۱٤۰۲
آ ـ ۱۰۷۷

استخدام مصحح
یکنفر مصحح برای تمام روز تلفن ۳٤٤۹٤ـ٥
آ ـ ۳۳۲۰۸

استخدام‌نرس‌دیپلمه
بیمارستان دادگستری بچهار نفر دوشیزه نرس دیپلمه که‌در موسسه دیگر مشغول خدمت نباشند نیازمند است .داوطلبان‌باردست داشتن‌مدارك ازساعت۸تا۱۲ بدفتربیمارستان مراجعه نمایند ـ میدان فردوسی ـ خیابان‌پارس
آ ـ ۲٤۲۷۱ ۱ ـ ۳

جویای کار

برای مترجمی
در مسافرتهای به‌کشور های‌خارجه و ترجمه وماشین نویسی لاتین در ادارات خواهشمند است بتلفن شماره ۲۷۷٥٤ مراجعه فرمائید .
آ ـ ۲٤۲٤۷ ۱ ـ ۲

جوانی متاهل باگواهی‌نامه
رانندگی دوهمگانی وششم ابتدائی باضامن جویای کار است براهنمای شماره ٤۸۰ اطلاعات مراجعه شود .
آ ـ ۲٤۲۷۳

پزشکیار دیپلمه مرد
حاضراست شبها در بیمارستان یا مطب خصوصی خدمت نماید براهنمائی شماره ٤۸۱ اطلاعات مراجعه شود .
آ ـ ۳٤۲۹۹

اجاره داده می شود

خیابان سپه
باستیون شرقی ۱٦۱ طبقه دوم‌پنج طاق باهال حمام آب سرد و گرم و تلفن .
طبقه اول باهمان مشخصات باضافه یك حیاط وسه زیرزمین جداگانه یا یکجا تلفن (٦٦٤۸۷)

چند دستگاه آپارتمان سه
وچهاراطاقه بر خیابان شمیران‌اجاره داد .میشود تلفن ۷۰۲٥۲

آپارتمان طبقه اول
خیابان بهار جنوب چهارراه تخت جمشید چهاراطاق ، هال ، حمام و آشپزخانه بزرك حیاط وزیرزمین و تلفن مستقل با ٦۹۰٥۱ مکالمه‌نمائید .
آ ـ ۲٤۲۸٥ ۱ ـ ۳

معاملات پول

اگر پول دارید
برای بهره‌برداری از طریق معامله شرطی باوثیقه ملکی مراجعه فرمائید لاله‌زارنزدیك توپخانه ۳۹۷۸٤ به : بنگاه کوشان .
آ ـ ۳۱٦۲۰ ۱ ـ ۸

صاحب امتیاز و مدیر مسئول : عباس مسعودی
چاپخانه اطلاعات خیابان خیام

فروش اتومبیل

فروشگاه اتومبیل ٤۰
از ۱۰۰ دستگاه انواع اتومبیل‌های امریکائی و اروپائی همیشه ۱۰دستگاه موجودا ست‌واگر خیال فروش اتومبیل خود ر ادارید بنفع شما است که‌با ما مشورت کنید جمشید آباد شمالی کاشی ٤۰ تلفن ٤۹٦۳۳

شورلت ٥۱
بسیار مرتب ، با رادیو بفروش میرسد بتلفن ۷۱٤٦۰ مراجعه شود .
آ ـ ۳۲۹٦٦ ۱ ـ ۳

بازرگانی بهارستان‌رشیدی
بورس کلیه معاملات اتومبیل و انواع‌و اقسام مدلهای فولکس واگن تلفن ۳۰۲٥۰۷ خیابان بهارستان‌جنب بیمارستان طرفه مقابل پارك امین‌الدوله
آ ـ ٦۳۱ ۱ ـ ۲٦

بورس اتومبیل حکیمی
مرکز خرید وفروش اتومبیلهای تمیز بقیمت روز خیابان پهلوی مقابل کافه شهرداری تلفن : ٦۸۹٤۸

لوازم یدکی اصلی فورد
تجارتخانه شالچی فروشگاه لوازم یدکی فورد خیابان امیرکبیر ساختمان شالچی تلفن ۳۰٥۳٦٥
آ ـ ۹۲۸ ۱ ـ ۲٦

بورس اتومبیل فردوسی
خریدوفروش انواع اتومبیل ٦۰۱۸۳
آ ـ ۹۹۳ ۱ ـ ۲٦

لوازم یدکی اتومبیل
همه‌نوع زنجیراتومبیل پیچ‌ومهره و میخ پرچ لوله لاستیکی لوله مسی بی درز اصل (مانسمان) موجود کوچه ناظم‌الاطباء مغازه انترناش تلفن ۳۷۸۲۱

کمپرسی
برای خرید و فروش هرنوع اتومبیل کمپرسی بنزینی و دیزلی‌به اول خیابان اکباتان از طرف لاله‌زار مقابل سینما تابان فروشگاه اتومبیل صفا مراجعه فرمائید .
آ ـ ۱۰٥٥ ۱ ـ ٦

نمایشگاه اتومبیل یوسفی
توقفگاه برای فروش اتومبیل‌شما سیمتری چهارراه شاه جنب نشاط تلفن ٦۷٤۰۰
آ ـ ٤۸۷ ۱ ـ ۳۰

جهت معاوضه اتومبیل‌باملك
به‌اول خیابان اکباتان از طرف لاله‌زار مقابل سینما تابان فروشگاه اتومبیل صفا مراجعه فرمائید .
آ ـ ۱۰٥۳ ۱ ـ ۳

اتومبیلهای کمپرسی ووانت
چهارده دستگاه اتومبیل کمپرسی ووانت ازنوع شورلت جمس و دوج از مدل ٥٤ تا ٥۹ جهت فروش نقدواقساط حاضر است تلفن ۳۱٦۷۸
آ ـ ۱۰٥٤ ۱ ـ ۳

یکدستگاه مرسدس‌بنز
۱۹۰ مدل٦۰ شماره سیاسی به‌بهترین شرایط بفروش میرسد رجوع شو دبه سفارت کبرای بلژیك ـ تلفون شماره ۳٤۲٦٦
آ ـ ۲٤۲٥۷ ۱ ـ ۲

ماشین دوج مدل ٥٤ بفروش میرسد تلفن ٦۹۲٦۸
آ ـ ۲٤۲۹۷

آگهی حراج اتومبیل
اداره‌کل بهداشت وزارت بهداری (حساب عملیات مخصوص) تعداد ۲۲ دستگاه شورلت ـ کاریال ـ پیکاپ ـ جیپ سواری ـ دیامونت باری وجیپ آمبولانس خودرا از طریق حراج در سه‌نوبت روزهای یکشنبه ۱۷ـدوشنبه ۱۸ وسه‌شنبه ۱۹ دیماه ۱۳٤۰درمحل انبار ونك واقع درخیابان پهلوی اول جاده ونك دست راست بفروش می‌رساند .
۱ـ اداره‌کل بهداشت نسبت به پرداخت حقوق گمرکی اتومبیلهای‌مورد بحث اقدام خواهد نمود .
۲ـ حراج از ساعت ۱۰ صبح تایك بعدازظهر خواهد بود .
۳ـ بهای ماشینها نقدا وفی‌المجلس درمقابل رسید رسمی دریافت خواهد شد خریداران پس‌از انجام معامله‌حق هیچگونه اعتراضی نخواهند داشت .
٤ـ مدارك مربوط به ماشینها در مقابل ارائه تسویه حساب تسلیم خریداران خواهد شد .
٥ـ اداره‌کل‌بهداشت وزارت‌بهداری (حساب عملیات مخصوص) در رد ویا قبول آخرین بهای پیشنهادی ازطرف پیشنهاد دهندگان کلا وجزء مختار و ومجاز است .
٦ـ خریدار پس‌از انجام تشریفات وتحویل اتومبیل ظرف ۲٤ ساعت‌باید ماشین خریداری شده را از محل‌انبار اداره‌کل بهداشت خارج نماید .
درغیراینصورت مبلغ پرداختی به نفع صندوق اداره‌کل بهداشت ضبط خواهد شد .
۷ ـ اداره‌کل بهداشت هیچگونه هزینه را بابت مخارج حمل ونقل و غیره نخواهد پذیرفت .
برای کسب اطلاعات بیشتری خواهشمند است باداره‌کل بهداشت واقع درلاله‌زارنو خیابان کوشك‌مراجعه فرمایند .
آ ـ ۳۲۹۱٦ ۱ ـ ۲

مستغلات

نارمك ـ تهران پارس تهران نو ـ نیروی هوائی
برای خرید و فروش و معاوضه زمین و خانه و ساختن منزل بطور نقد و اقساط ببازرگانی‌امینی اول سی‌متری نارمك تلفن ۷۹۰۰۹۰ مراجعه فرمائید

اراضی نارمك راخریداریم بازرگانی حمیدتلفن۷۹۱۰۹٤

زمین وپول
معاوضه باخانه های ویلائی ومستغلاتی تلفن ٤۰٥٥٤ پیشرو
آ ـ ۷۹۰ ۱ ـ ۳۰

زمین نقد و اقساط
زمین بین‌نارمك و تهران پارس‌صد متری ببالا با سندمالکیت بر ٤٥ متری فرح‌نقد و اقساط بفروش میرسد طالبین به آژانس پارس تلفن ۷٤٤۹۹ مراجعه فرمایند .
آ ـ ۹۷۲ ۱ ـ ۱٥

قابل توجه خریداران
مستغلاتهای بزرك و خانه های ویلائی در شمال شهر بازمین وخانه معاوضه می شود طالبین‌بخیابان شمیران چهارراه‌حقوقی‌بازرگانی سایه مراجعه‌فرمایند تلفن ۷۲۸۹٦
آ ـ ۹۷۸ ۱ ـ ۲٦

فروش اثاثیه

یخچال و تلویزیون
یخچالو تلویزیون وضبط صوت ورادیو ورادیوگرام وقالی مبل وسایر اشیائی دیگر شمارا درمنزل نقدا خریداری مینمائیم لطفا بخیابان شاه چهارراه گلشن نمایشگاه ایران کالا تلفن ٤٥٦۸۹ مراجعه فرمایند .
آ ـ ۷۹۲ ۱ ـ ۳۰

خانواده های محترم
اگرچنانچه تصمیم بخرید تلویزیون یخچال ضبط‌صوت قالی مبل‌وسایر لوازم زندگی رادارید متمنی است‌قبلا بنمایشگاه ایران کالامراجعه فرمایند چون مقداری ازاجناس فوق‌را که‌از منازل ودست دوم خریداری نموده‌ایم بقیمتی که‌شما هرگز باور نمی‌فرمائید بفروش میرساند نشانی تهران خیابان شاه چهارراه گلشن نمایشگاه ایران کالا تلفن ٤٥٦۸۹
آ ـ ۷۹۱ ۱ ـ ۳۰

واگذار میشود

یکباب مغازه بزرك
با آب وبرق وقفسه جنب چهارراه واگذار میشود طالبین عصرها بتلفن ۷٤۸۱۱ مراجعه نمایند .
آ ـ ۲٤۰٦۱ ۱ ـ ۳

یکباب مغازه
واقع در خیابان تخت جمشیدنزدیك چهارراه بهار واگذار میشود علاقمندان باتلفن ۳۸۳۸٥ صحبت نمایند .
آ ـ ۲٤۱۲۹

واگذار میشود
دو باب مغازه بزرك جدید ـ البناء سقف بلند متصل بهم دارای سه اطاق فوقانی جهت دفتر . آبدار خانه . شوفاژ . برق. لوله‌کشی سرد وگرم و تلفن در بهترین نقطه خیابان شاه واگذار میشود . برای کسب اطلاع بیشتر به تلفن ۳٥۹٦٦ مراجعه فرمائید .
آ ـ ۳۲٦٥۸ ۱ ـ ۳

تقویم اطلاعات

چهارشنبه سیزدهم دی ۱٤۳۰
چهارشنبه بیست و پنجم رجب۱۳۸۱
چهارشنبه سوم ژانویه ۱۹٦۲
اذان صبح : ساعت ٥و ۲۹ دقیقه
طلوع آفتاب : ساعت ۷و ۱۸ دقیقه
غروب آفتاب : ساعت ۱٦و ٥٦دقیقه

بفروش میرسد

زیر بیمارستان بیمه‌اجتماعی
زمین بقطعات ۱۲۰ متری مالکیت نقدواقساط‌فروش بتلفن٦۸٦۳۱چهارراه ساسان خیابان کسری بازرگانی‌حقیقت مراجعه فرمائید .

چند باب خانه بمساحت
۱۷٥متر و ۳٦٥متر زیر بنای سه‌طبقه واقع درخیابان نواب شمالی (بالاتر از خیابان آیزنهاور) بفروش میرسدلطفا از ساعت ۹ الی ۱۳ بـه‌تلفن۷۰۸٦۰ مراجعه فرمائید

فروش
یکباب مغازه دارای ۱۱ درب‌واقع درپاساژ شاهین اول شاهرضا بفروش ویا بامنزل دریوسف آباد معاوضه میشود تلفن ۳۷٤٤۷
آ ـ ۱۰۲۹ ۱ ـ ٦

غفلت جایز نیست
از اراضی چهل‌هزار در ۲۸کیلومتری اسفالته طهران که بسبك اروپانقشه‌برداری شده متری پانزده ریال‌نقد و اقساط بفروش میرسد خیابان‌خیام مقابل وزارت صنایع ومعادن‌مؤسسه ایران بورس تلفن ٥٤٤۲٦
آ ـ ۷۷۱ ۱ ـ ۱٥

ساختمان

یك ابتکار بیسابقه
شرکت تضامنی‌هفسپیان‌خانه های شما را با نازلترین قیمت در اسرع وقت برآورد و هرگونه تعمیرات کلی و جزئی میکند خیابان قوام‌السلطنه کوی سیمی تلفنهای ٦۰۰۱۳ و۸٦۲۷٦

کویك سرویس
برای‌انجام‌کلیه‌کارهای ساختمانی و تعمیرات فوری منازل و دکوراسیون‌در اختیار شماست . پهلوی جنب سینما مهتاب کاشی ۲۱۰ تلفن ٦۹۷۸۹ از۳ تا ۸ بعد از ظهر

نگارستان زیبا
سازنده تابلو های تبلیغاتی سیلك اسکرین و نئون نقاشی‌ساختمان‌آخرین مدل تلفن ٥۷٤٤٦
آ ـ ۹٦۳ ۱ ـ ۱۰

گم شده

از درجه اعتبار ساقط‌است
یکبرك سفید از دسته چك اینجانب منصور قاسم نیا همدانی بشماره٥۲۸۱٦ از حساب شماره ۲۹٥۳ اتوبانك‌پارس مفقود شده است این برك از درجه اعتبار ساقط است .
آ ـ ۲٤۲۳۱

چك شماره ۲۲٥۲۱۳
بتاریخ ۱٥ر۱۰ر٤۰ بمبلغ پنجهزار ریال دروجه حامل بشماره حساب٥۳۲ شعبه بانك صادرات و معادن قلهك از این جانب رضا خاوند شاه گمشده جهت مژدگانی به‌لبنیات‌فروش دلبخواه واقع در سلطنت آباد مراجعه شود. چك‌مزبور ازدرجه اعتبار ساقط است.
آ ـ ۲٤۲۰۳

آگهی فقدان پروانه موقت پزشکی
آقای دکتر باشی شمتوب فرزند آقای‌یوسف شمتوب‌دارنده شناسنامه شماره ۷٥٦۰ صادره از شیراز متولد سال ۱۳۰٤ در شیراز اظهار مینماید که پروانه موقت پزشکی خود را که بشماره ۱۹۳۳۰ر٥۷٥٦٥ر ۲٦۲مورخ ۱۷ر۱۲ر۱۳۳۱ در دفتر پروانه های موقت پزشکی این اداره بثبت‌رسیده مفقود کرده است و تقاضای المثنی آنرا دارد چون پروانه مورد بحث پس از صدور المثنی دیگر اعتباری ندارد در صورتیکه نزد کسی دیده شود آن شخص قابل تعقیب میباشد لذا این آگهی در سه نوبت ظرف شش ماه هر دو ماه یکمرتبه در تهران منتشر میشود تا هر کس آنرا پیدا کرده است باداره کل تعلیمات عالیه تسلیم نماید ضمنا تقاضا دارد چنانچه کسی از وجود پروانه مزبور اطلاعی دارد یا میداند که اظهار مشار الیه خلاف واقع است مراتب را باین‌اداره اطلاع دهد .
آ ـ ۲۱۷۲۹ ۱ ـ ۳

تلفنهای اطلاعات

تلفنخانه ۳۰۰۱۰ تا ۳۰۰۱۹
سرویس اقتصادی ۳۰٤٥۹۱
سرویس حوادث ۳۰۳٥٦۹
شعبهٔ آگهیها ۳۰۳٥۱۰۸ر۳۰۲٦۳۳
سازمان شهرستانها ۳۰٥۰٦۷
اطلاعات هفتگی ۳۰٤۸۷۸
طوطی نو ۳۰٤٥۹۲ـ۳۰٤٥۹۳
دفتر چاپخانه ۳۰۳۹٦٥

سالن مد و آرایش

آموزشگاه کاخ سالن آرایش الیزه
تحت نظر بانوی متخصص ودیپلمه پاریس
با امتیاز رسمی وزارت فرهنك
مدرن ترین سبك آرایش بانوان را علمی و عملی در حد اقل مدت می آموزد .برای‌نام نویسی به انتهای خیابان ایرانشهر شمالی کوی نقوی کاشی ۳٦ مراجعه فرمائید .
آ ـ ۹۰٦ ۱ ـ ۲٦

سالن آرایش وزیبائی آلبا
آرایش موبوسیله متخصص‌فرانسوی آلمانی ـ ایرانی ـ وتوالت عروس‌توسط متخصص (فرنان‌اوبری پاریس) میدان فردوسی شماره ۳۳۹ تلفن ٤٦۷۸٥
آ ـ ٦۳٦ ۱ ـ ۲٦

سشوار ایندولا
خیابان شاهرضا مقابل دبیرستان انوشیروان دادگر تلفن ٦٦۲۷۷
آ ـ ۱۰۲٥ ۱ ـ ۲٦

بزرگترین هنرستان عالی آرایش موو زیبائی ایندولا در خاورمیانه
کلاسهای آرایش موی‌سر ایندولا از اول بهمن‌ماه زیر نظر متخصصین هلندی و فرانسوی روزانه در۳نوبت هنرجو میپذیرد برای بانوان صبحها از ساعت ۹ الی ۱۲ وبعدازظهرها از ساعت ۳ الی ٦ جهت آقایان ازساعت ۷ الی ۱۰ بعدازظهر دیپلم آرایش ایندولا ازکشور هلند وکارخانه‌ایندولا که در۳ قاره دنیا به‌ثبت رسیده در صورت موفقیت هنرجو درامتحان که بوسیله نماینده کارخانه ایندولا در ایران بعمل خواهد آمد مستقیما به آدرس هنرجو فرستاده خواهد شد . کلاس آرایش ایندولا دارای دو دوره ۳ماهه و ٦ماهه خواهد بود . برای ثبت‌نام به خیابان شاهرضا مقابل دبیرستان انوشیروان دادگر فروشگاه ایندولا ویا سالن آرایش ایندولا تلفن های ٦٦۲۷۷ و٤٤۳۱۷ مراجعه فرمائید
آ ـ ۱۰۲٤ ۱ ـ ٥

برای اولین‌بار درایران

مجهزترین آموزشگاه فن آرایش افسون (آنتونیو) خانم هرتامولرآلمانی دارنده مدال آرایش دیپلم تخصصی از آلمان و پاریس با امتیاز رسمی وزارت فرهنك افتتاح وباشهریه‌بسیار مناسب درکمترین مدت ممکنه فن‌کامل علمی و عملی آرایش مو رابعلاقمندان می‌آموزد . (ضمنا این آموزشگاه مخصوص بانوان میباشد)
آدرس خیابان شاهرضا روبروی خیابان ویلا ـ کوی‌کندوان ـ کوی مهرانی آموزشگاه افسون و سالن آرایش آنتونیو پاریس
آ ـ ۷۷۳ ۱ ـ ۲۷

درسالن آرایش ونیز
میزانپلی عالی باتاف (٦۰) ریال توالت عروس (٥۰۰) ریال میدان بهارستان ـ کوچه نظامیه ـ جنب‌دبستان سعدی ـ تلفن ٥٤۱٤۱
آ ـ ۱۰٦۸ ۱ ـ ۲

هتل ها و رستورانها

رستوران مهرآبادطبقه‌فوقانی فرودگاه تلفن٦٤٤۸۷

هتل ونك سه‌راه ونك تلفن ۸۲۲٦۷۰ ـ ۸۲۲٥۱۳

رستوران لارزیدانس خیابان ویلا تلفن ٤٦٤۱٤

هتل و کلبه دربند ـ دربند تلفن ۸۳٤۲۳ـ ۸۳٤۲۲

هتل سپید . تخت‌جمشید ٦۹۰۱۱ دیسکوتك رقص‌باجدیدترین صفحات

مهمانخانه کاوه اول خیابان سعدی کوچه ناظم‌الاطباء تلفن ۳۳۳۹٦

آموزشگاه فرهنگی

دانشجوئی جهت تدریس
انگلیسی برای سیکل اول و دوم در منازل آماده‌است . داوطلبین براهنمای شماره ٤۷۹ اطلاعات مراجعه نمایند

کلاس مکالمه انگلیسی
کلاس مکالمه انگلیسی تحت نظر یکنفر بانوی انگلیسی درآموزشگاه خزائلی دائر گردیده برای کسانی که‌بخواهند بخارجه مسافرت کنند‌این کلاس بسیار سودمند است .

آقایان کارگران‌عزیز
باپرداخت ماهی ٥۰ الی۱۰۰ ریال توسط آموزگاران‌سیار ما در محل کار خودتان با سواد شوید تلفن ۲۱۸۲٦ ـ
آ ـ ۱۰۷٤ ۱ ـ ٦

کلاسهای صبح
درآموزشگاه خزائلی برای‌داوطلبان متفرقه کلاسهای صبح از ساعت ۸ ۳/٤تا ۱۱ ۱/٤دائر است آقایان وبانوان داوطلب دوره اول متوسطه در این کلاسها میتوانند تحصیل کنند و قریبا کلاس های زبان هم در ساعات صبح دائر خواهد شد .

آموزشگاههای فنی

آموزشگاه کشور
ماشین‌نویسی رابا اسلوب ده‌انگشتی بشما تعلیم میدهد وبادارات معرفی می نماید خیام مقابل پارك شهر
آ ـ ۱۰٦۱ ۱ ـ ۲٦

آموزشگاه تعلیم آرایش‌زیبائی‌مهتاب
با امتیاز رسمی وزارت فرهنك و تحت نظر متخصص دیپلمه‌وین‌وپاریس در سالن مدرن و مجهز با سهل ترین شرایط وقیمت نازل هنر جو می‌پذیرد نام‌نویسی همه روزه ـ نشانی انتهای ایرانشهر کامیار کاشی ۳٦ تلفن ٦۳۷۸۱
آ ـ ۲٥۲۱۸ ۲۰ ـ ۳۰

مژده ـ نام‌نویسی کلاسهای
حسابداری دوبل آموزشگاه ماشین نویسی ربانی شاه آباد آغاز گردید ماشین پلی کپی تلفن ۳۷۱۳٥

آموزشگاه فارابی
خیابان قزوین چهارراه ملك کوچه آرم

نقشه کشی و استخدام
دوره جدید کلاس نقشه کشی از روزشانزدهم دیماه زیرنظر مهندسین تحصیلکرده تشکیل و نام‌نویسی می شود . فارغ التحصیلان با معرفی ما درشرکتها و ادارات‌استخدام میشوند

کاخ دانش
۱ـ خیابان نادری پاساژ معتمد
۲ـ خیابان فرانسه کوچه‌مرجان

در آموزشگاه ماشین نویسی فائز
تعلیم ماشین نویسی با متد جدید و باماشین های مجهز بدستگاههای الکتریکی ماهیانه (۱٥۰) ریال‌خیابان شاه‌آباد اول اکباتان ـ تلفن٥٤۱٤۱
آ ـ ۱۰٦۷ ۱ ـ ۲

آموزشگاههای رانندگی

هنرستان‌عالی‌رانندگی ایران
زیر نظر مهندس حیفائی بشت شهرداری تلفن :۳۰۲٤۰۷
آ ـ ٦٤٦ ۱ ـ ۲٦

هنرستان فنی پرستو
مرکز آموزش صحیح رانندگی و میکانیکی شاهپور چهارراه گمرك تلفن ۲۳۹۱٦
آ ـ ۷٦۷ ۱ ـ ۲٦

آموزشگاه‌رانندگی‌مهرشمیران
رانندگی را با اسلوب فنی تحت نظر استادان مجرب با اخذ گواهینامه بشما تعلیم میدهد تجریش روبروی بیمارستان رضا پهلوی تلفن۸٥۲٤۷۷
آ ـ ۸٦۸ ۱ ـ ۲٦

آموزشگاه رانندگی تهران
زیر نظر کاوه محلاتی تلفن ۲٥۸۸۸
آ ـ ۱۰۷۲ ۱ ـ ۲٦

هنرستان رانندگی آهاری
درکمترین مدت رانندگی به‌هنرجویان عزیز میاموزد مسجد لولاگر طبقه فوقانی مسجد تلفن ٤۹۹۲٥
آ ـ ۱۰۷۱ ۱ ـ ۲٦

راهنمای پزشکی اطلاعات

دکتر آسایش
بیماریهای آمیزشی و مجاری ادرار خیابان منوچهری‌ـ‌ابتدای کوچه‌ارباب جمشید ـ شماره ۱۱ پذیرائی عصرها

دکتر امیر نجم آبادی
متخصص اطفال از امریکا
خیابان آقا شیخ هادی ـ نزدیك چهارراه آقا شیخ هادی و جامی شماره ۱٦۰پذیرائی‌ـ‌شبانه‌روزوروزهای‌تعطیل

دکتر در طب پولوسا
متخصص بیماریهای‌مقابتی ـ مجاری ادرار ـ تناسلی امراض زنانه ـ نازائی ـ خیابان فردوسی بالا کوچه صادق پذیرائی ۹ تا ۱۲ ـ ٥تا ۸ تلفن ٤٦٥۸۹

کلینیك فیزیوتراپی
دکتر پریسای
خیابان کاخ شمالی ـ چهارراه‌کاخ وبزرگمهر تلفن ٦۹۷۷٤

کلینیك دندانپزشکی خصوصی حکیم‌پور
تحت‌نظر دکتر های متخصص در دندان پزشکی وددانسازی مجهز با نوربین های ۳۰۰ هزار دور دردقیقه

درمان دندان بدون درد
شاه‌آباد خیابان باغ‌سپهسالار کوچه مهندس الممالك تلفن ۳۲٤۸۱ اوقات پذیرائی قبل‌از ظهر بطور آزاد ـ بعداز ظهربا تعیین وقت‌قبلی جمعه تا ظهر

دکتر دانشگر
امراض مقاربتی و جلدی و سوزاك تازه و کهنه ورم پرستات‌ضیق مجرا سستی و بواسیر امراض زنانه و نازائی خیابان سپه مقابل بستخانه تلفن ۳۰۲٤۱٦

دکتر محمد داد خواه
کلینیك زیبائی علاج لاغری‌و چاقی و رشد و نمو سینه ها خیابان لاله‌زار ازطرف‌میدان سپه پذیرائی صبح و عصر تلفن۳۸۱۷۰

دکتر دردریان
دیپلمه از دانشگاه روسیه با ٤۸ سال سابقه درامراض داخلی ومقاربتی چهارراه یوسف‌آباد کوچه عشیری پذیرائی صبح‌ها وعصرهاتلفن٤۲٤۰٦

ترك تریاك دکتر رحمانی
متخصص امراض اعصاب وروح‌از دانشگاه لندن خیابان پهلوی بالاتر از چهارراه امیراکرم تلفن : ٤٥۱۱٤ پذیرائی صبح و عصر

متخصص معده، کبد، روده
دکتر رفیعی از دانشگاه پاریس پذیرائی ٤ تا ۸بعد از ظهر خیابان جامی اول کوچه پاریس تلفن ٦۳۰٦۰

دکتر فضل‌الله معتضدی
استاد دانشگاه متخصص امراض داخلی شاهرضا مقابل لاله زار نو کوچه فتوحی پذیرائی از ٤ تا ٦بعداز ظهر تلفن ۸٦٥۷٥

دکتر محمدرضا مسدد
رزیدنت سابق بیمارستانهای‌امریکا دارای گواهینامه از پروك مدیکسال امریکا‌ـ‌درمان قطعی‌بیماریهای مقاربتی دروازه دولت روبروی ساختمان‌فیات تلفن ۳۰۲٥٤۸ پذیرائی عصر ها از ساعت ٥ الی ۸ بعداز ظهر

پلی کلینیك
دکتر صدیقی ـ دکترمجاهدی
رزیدنت سابق بیمارستانهای‌امریکا پزشك بیمه کارمندان دولت وفرهنگیان پزشك سازمان بیمه های اجتماعی کارگران بیماریهای داخلی اطفال ـ مقاربتی ـ ترك تریاك وسایر موادمخدره ترك الکل مجهز به دستگاه‌های رادیو ـ سکپی ـ آئروسل تراپی «بخور پنی‌ـ سیلین وغیره» دیاترمی پذیرائی بعد از ظهرها
خیابان شاه روبروی مسجد مجاد تلفن ٤۹٥۲٦

دکتر عباس نیك نژاد
متخصص از دانشکده پاریس و بیماریهای معده ـ روده‌ـ کبد ـ لوزالمعده‌ـ در مان بواسیر بدون‌عمل فیستول فیسور بامتد موثر دروازه شمیران خیابان گرامی

دکتر جواد هیئت جراح
مطب جدید خیابان پهلوی کوچه بیدی پذیرائی عصر ها تلفن ٤٥۹۱۷ وصبحها بیمارستان جاوید تلفن ۸۲۲۹۱٤

دکتر معانی
امراض مقاربتی‌مجاری ادرارمعالجه سوزاك تازه و کهنه ـ ورم پروستات وسستی وناتوانی ـ ضیق‌مجرا امراض زنانه خیابان فردوسی مقابل پانك ملی مرکز

دکتر مرتضی مشایخی
متخصص بیماریهای اعصاب‌اطفال وفلج کودکان
نشانی : خیابان ویلا شماره ۳۰

درمانگاه خصوصی نارمك
٤٦متری غربی تلفن ۷۹٥٥٥

کشیك امشب پزشکان

شمال شرق
آقای دکتر حسین احمدی : میدان ثریا کوچه پلیس شماره ۱۷ آقای دکتر محمود عالم: خیابان شمیران مقابل سینما مولن‌روژ تلفن ۳٤۸۳٥ آقای دکتر صانعی (دندانپزشك): تخت جمشید ،انصاری تلفن ٤٥۰۲۹ آقای دکتر سیدجعفر میرحمزه : خیابان ژاله ایستگاه بهنام پلاك ۱٦۳ تلفن ۳۲۸۱۰ آقای دکتر کرامت‌الله‌فرهودی: خیابان شاهرضا چهارراه پل چوبی تلفن ۳۸٥۱۰ آقای دکترعلی اکبر حکمت : نارمك ایستگاه دفتر آقای دکتر احمد مافی : خیابان‌قدیم‌شمیران ایستگاه سید خندان آقای دکتر کاظم فراهانچی : خیابان شمیران ایستگاه سید خندان آقای دکترمصطفی‌موسوی (درمانگاه): دروازه شمیران مقابل مسجدفخرالدوله تلفن۳٥۱۲٦.زایشگاه‌و بیمارستان اهری : سر پل تجریش تلفن ۸۳۳۱٦ آقای دکتر معزالدین منصور خطیر : عباس آباد خیابان تکش کوچه پیروز کاشی ۱۳ آقای دکتر فرهادی : دروازه دولت آقای دکتر محمد روحی : خیابان شمیران اول خیابان سلیم آقای‌دکتراودافتخار معنوی : انتهای اسفالت خیابان امین‌الدوله نظام آباد اول خیابان۱٤.
آقای دکتر علی نقی رستگار شاه آباد اول کوچه ظهیرالاسلام تلفن ۳۰۳۱۳۱ـ آقای دکتر شاه طهماسبی خیابان ده متری گرگان بالاتر ازمسجد مقداد کوچه صفا ـ آقای دکترنعمت‌الله مقبلی نساوران .

جنوب شرق
آقای دکتر ایرج ناصری سینا بیسیم نجف‌آباد ابتدای ۸متری‌خاکی

شمال غرب
آقای دکتر سید کاظم آیت‌الهی : مقابل دیوار جنوبی بیمارستان پهلوی خیابان یوسف کاشی ۳٥ تلفن٦٥۰۳٤ آقای دکتر محمد رامین : یوسف‌آباد پائین خیابان محمد رضا شاه خیابان ریاحی وفاخیابان فیروز آقای دکتر حبیب‌الله حاتمی : خیابان ایزنهاور کوی پیرامان شماره۱ + ۱۲ آقای‌دکتر خلیل‌رسولی (جراح) : امیر آباد خیابان نصر کاشی ۱٥ آقای دکتر علی نصیری : اول شهرآرا خیابان ششم کاشی ۲۷ آقای دکترمسعود لاهیجانی:خیابان امیر آباد کوچه‌مهر تلفن ٦۲٤۳٦ بانو جودت پیرا (ماما): چهارراه کالج جنب‌پمپ‌بنزین‌ساختمان هارونیان آپارتمان شماره ٦۰ آقای دکتر عبدالمجید مجیدی : خیابان شاه جنب مسجد سجاد تلفن ٦٥۱٥٥ بیمارستان‌ودرمانگاه‌مسومین‌اورژانس: خیابان سپه مقابل آقا شیخ هادی آقای‌دکتراکبرامین هنجنی‌حشمت‌الدوله غربی نرسیده به چهارراه گلشن‌تلفن ٦٥۳۲۰ آقای دکتر حسن داروگر تخت جمشید خیابان وصال روبروی داروخانه پاك‌کوچه ایران تلفن٤۲۹۹۲ آقای دکتر محمود علم آموز : میدان ۲٤اسفند کوی بهرام تلفن٦۸۲۸٥ آقای دکتر حسن فامیلی : خیابان‌شاه بیست متری اول آقای دکتر امان‌الله فتوحی (رادیولوژیست) : خیابان‌نادری کوچه نوبهار تلفن های ۳۳٥۳۳ ـ ۷۳۷۷۷ آقای دکتر موسوی‌زاده : خیابان پهلوی بالای بلوار کرج مقابل سینما امپایر آقای دکتروحید مافی حصاری خیابان شاه سلسبیل شمالی رودکی شمالی، پلاك ۹۳۰ .
آقای دکتر امیر نجم آبادی ـ خیابان آقا شیخ هادی نزدیك چهارراه آقاشیخ هادی وجامی شماره ۱٦۰

جنوب غرب
آقای دکتر شاهپور سیاهپوش‌خیابان امیریه‌ایستگاه‌البرز جنب‌مسجدفخریه آقای دکتر محمد شاه حسینی جوادیه خیابان بیست متری‌ایستگاه نوبهار ـ آقای دکتر مهرداد پاك‌نیا: خیابان آذربایجان، چهار راه خوش تلفن ٦٥۰۷۲ ـ آقای دکتر محمدتقی اسفندیاری :شاهپورچهار راه‌مختاری تلفن ۲۰۹۱۸ ـ آقای دکتر علی‌اصغر سعادت : منیریه ۱٤۳ تلفن ۲٥٦٤۳ آقای دکترکمال پرتوی خیابان‌نواب چهار راه گلکار تلفن ۲۸۲۹۰ ـ آقای دکتر فخر موسوی خیابان خوش پائین چهارراه هاشمی‌جنب کوچه‌نظام

آزمایشگاه
دکتر علومی سی متری نزدیك مجسمه شاهرضا مقابل خیابان ناهید تلفن آزمایشگاه ٦۳۸۹۰

آگهی‌ها

آگهی های متفرقه

سشوار کادوس
فروشگاه کادوس تلفن ۴۴۵۷۷
۱ـ۳۰ آـ۸۵۵

جرثقیل جاسب
تلفن ۲۷۸۱۸ و ۲۵۷۶۳
۱ـ۲۶ آـ۸۵۴

قابل توجه
خمیر دندان نیکوتا ضدنیکوتین
خمیر دندان نیکوتا
دندانهای شما را تصمین میکند
ناصر خسرو داروئی شریف ۵۸۷۴۶
آـ۶۰۴ ۱ـ۳۰

جرثقیل توکل
میدان شاه تلفن ۵۰۶۹۱ـ۵۵۸۲۸

داروساز
آقایان مدیران نمایندگیهای داروئی، لابراتوارهای داروسازی
داروخانه‌های تهران و شهرستانها برای استخدام ویزیتور
داروساز میتوانند از اطلاعات سازمان داروکار استفاده نمایند
سازمان داروکار ـ ناصرخسرو ـ روبروی دارائی
دکتر رضا جلالی
تلفن: ۵۰۵۴۵

مژده ببانوان شیک پوش
خانواده های محترم توجه فرمایند دوزندگی(روحانی)هیچگونه احتیاج به توصیف ندارد این آگهی برای نشانی است خیابان اسلامبول پاساژ پلاسکو (القانیان) طبقه اول مساوی با کف خیابان در صورت احتیاج بتوصیه بیشتر به تلفن ۳۰۴۰۵۶ مراجعه فرمائید.

مرغ پر کنده
جوجه کباب و ساندویچ مرغ ماشین های جوجه کشی لوازم مرغداری ارزان وسالم تر از همه جا فروشگاه کشور طیور سه راه امین حضور.
۱ـ۳۰ آـ۷۱۱

رادیو تلویزیون مامبو
تعمیرات رادیو و تلویزیون در منازل و نصب رادیوگرام اتومبیل اکباتان ۳۳۳۰۷
۱ـ۱۳ آـ۱۰۷۵

معاملات تلفن

هر نوع شماره تلفن
خریدو فروش میشود تلفن ۶۰۱۸۳
۱ـ۲۶ آـ۹۹۲

شماره تلفن برای محل موردنیاز فورا نصب میشود. تلفن ۴۰۶۸۰

تلفن ۳،۵،۶ خریداریم آژانس ۹۰۰ تلفن ۷۰۳۵۲

به یك شماره تلفن
۲و۵و۴و ۶ نیازمندیم
بتلفن ۲۳۰۳۰ مراجعه شود.

کلاسهای زبان آلمانی
سازمان فرهنگی معتضدی
خیابان لاله‌زار ـ کوچهٔ رفاهی تلفن ۳۰۳۲۳۸

رستورانهای خانوادگی

رستوران ژاله
مخصوص خانواده ها است.
چلوکباب سلطانی ۴۵ ریال
سایر اغذیه لذیذ و متنوع ایرانی وفرنگی نیز با بهای مناسب عرضه می شود.
سرویس هم دریافت نمیشود
لاله‌زار نو جنب سینما متروپل تلفن ۳۲۳۳۱

چلوکبابی لقانطه
سالن چلو کبابی لقانطه برای مجالس عروسی و پذیرائی ازمشتریان محترم همیشه آماده است میدان بهارستان تلفن ۳۵۹۲۸
۱ـ۲۶ آـ۷۹۸

چلوکبابی گلستان
در سالن چلوکبابی گلستان مطبوع‌ترین چلوکباب را میل فرمائید خیابان خیام مقابل پاچنار تلفن ۵۵۲۲۸
۱ـ۱۳ آـ۱۰۳۰

فتو آسیا تلفن ۶۰۷۳۳
آماده برای عکس برداری وفیلم‌برداری
شاه‌رضا اول کاخ شمالی
آـ۳۳۶۴ ۱ـ۲۶

سوپر مارکت **بن آمی**
تیمرآباد
همه نوع مایحتاج زندگی در مجهزترین سوپرمارکت تهران

کارخانجات صنعتی طلوع
Toloua
تولیدکننده انواع میز و صندلی تاشو و سایر مصنوعات فلزی از شهرستانها نماینده فعال پذیرفته میشود.
نشانی خیابان خیام جنب وزارت بهداری فروشگاه طلوع تلفن ۵۷۹۳۱
۱ـ۲۶ ۱ـ۱۰۱۳

تلمبه اطریشی فوگل
کمرچاهی وشناور
تهروپ ـ میدان فردوسی

در دادگاه فوق‌العاده پارتیزانی

موسولینی محکوم بمرگ شد

والریو یك کمونیست دو آتشه محسوب میشد ، سالهای سال در مبارزات زیر زمینی شرکت داشت ، ازفاشیست هابخصوص ازموسولینی سخت نفرت داشت و دشمن خونی آنها بود . او بی میل نبود داغ دلش و، از یك دیکتاتور مغضوب بگیرداما فکر آینده و امکانات بعدی را هم میکرد . او میل داشت یك دادگاه نظامی حکم اعدام موسولینی را صادر کند ، در آنوقت اگر او را مامور کشتن دوچه میکردند مانعی نمیدید.

بدون تردید والریو از ماده ۱۵ قانون زمان جنگ که به تصویب‌کمیته رهبری نیز رسیده بود اطلاع داشت، این ماده حاکی بود که :

ـ دادگاههای فوق العاده پارتیزانی باید در استان تشکیل گردد ،اعضای این دادگاه باید عبارت باشند از : فرمانده پارتیزان های آن استان ، یك قاضی نظامی یا بازنشسته ، یك کمیسر جنگی ، و دو پارتیزان‌گمنام.

برابر درخواست سرهنگ والریو بین ساعت ۲۳ و ۳۰ دقیقه و نصف شب یك چنین دادگاهی در عمارت فرماندهی کل تشکیل جلسه داد .

اعضای دادگاه عبارت بودند از : (لوئیجی لونگو) کماندان پارتیزان‌های میلان ، (جوئید ولامیریدی)کمیسر جنگ ، خود سرهنگ والریو ، و یك پارتیزان گمنام هر چهار عضو دادگاه کمونیست بودند . فقط دادگاه یك قاضی کم داشت که آغاز بکار کند . اماوقت کم بود . بهمین جهت‌فورمولی برای حل قضیه پیدا کردند . در این جلسه دادگاه صورت جلسه تنظیم نشد . معذلك بنیتو موسولینی باتفاق آراء بمرگ محکوم گردید .

بدین‌ترتیب تشریفات قانونی‌سرهم بندی شدوفقط باقی‌ماندتوشیح‌حکم اعدام از طرف ژنرال کادورنا .همان ژنرال کادورنائی که‌چند ساعت‌پیش تلفنی دستورداده بود :اگرموسولینی خواست فرار کند مزاحمش‌نشوید!

واما حالا. . .آیالازم بود چند ساعت یاچندروزی رابه‌لیت و لعل بگذراند تامتفقین سربرسند و موسولینی رابه‌آنها تحویل بدهد، آیا لازم بود متفقین‌در دادگاه‌هایشان نه‌تنها موسولینی بلکه همه‌ایتالیائی هارانیز محکوم کنند ؟ کادورنا سیاستمدار نبود . او یك سرباز باشرف بود . در سراسر عمرش هرگز شرافت سربازیش را آلوده نکرده‌بود . غرور ملی وسربازی‌او اجازه‌نمیدادخونین‌ترین‌دشمنش‌راکه یك ایتالیائی بودبرای محاکمه‌بدست نیروهای خارجی بسپارد . او نمیخواست دروطنش بدعت گذار کاپیتولاسیون شود .

***

یك‌اتومبیل‌فیات ۱۱۰۰ باچراغهای کور ،بزحمت از جاده پردست‌انداز وسربالائی‌دونگوژرماسینوخودش را بالامیکشید .باران شدیدی‌روی‌طاق اتومبیل‌ضرب گرفته‌بود.زوزه‌اتومبیل تنها صدائی بود که‌درآن گذرگاه بگوش میرسید .

آنشب،آخرین شب فاشیسم در ایتالیا ونیمساعت بعدازنصف شب۲۸ آوریل ۱۹۴۵ بود .

اتومبیل دربرابرپاسگاه گمرکی ژرماسیوترمز کرد ، یك سروان پارتیزان بلند قدپیاده شد . ازترس باران سرش راتوی یقه‌اش فرو برد وبسوی پاسگاه‌روانه گشت .

نگهبانان مسلسل‌هارا سردست آوردند ولی قبل از آنکه آتش‌کنند (پدرو) فرمانده خودرا شناختند و بوی راه دادند .

پاسگاه درمحاصره سکوتی مرگبار قرار داشت . ظلمت همه‌جاراتسخیر کرده بود . فقط گاهگاهی‌روشنائی آتش سیگار نگهبانی ازاین‌جا وبرق سرنیزه دیگری از آنجا نمیگذاشت ظلمت آن شب راظلمتی‌مطلق‌بنامیم.

پدرو ،بوفللی افسر جزء گمرك رابیدار کرد و گفت :

ـآمده‌ام .موسولینی راببرم آیا خوابیده‌است ؟

ـچند لحظه‌قبل به‌بستر رفت‌ولی گویا خوابش برده باشد .

ـحال‌روحیه‌اش‌چطور بود ؟چیزی برای‌خوردن جلویش گذاشتید ؟

ـنترس ، ازاو پذیرائی‌شاهانه کردیم .بااشتها غذا خورد سپس اندکی باهم گفتگو کردیم .

ـبسیارخوب ،امیدوارم ترس از سرش‌پریده باشد .

بوفللی ورق کاغذی را ازروی‌میز برداشت وضمن آنکه به‌پدر ونشان میداد و گفت :

ـاز او امضاء گرفتم که‌ما اورا دستگیر کرده‌ایم .

پدروشروع بخواندن کرد :

ـبریگاد۵۴گاریبالدی مرا ،امروز که۲۷ آوریل میباشد ، در میدان دونگو دستگیرکرد . رفتارپارتیزان هادر موقع‌دستگیری‌وبعدازدستگیری محبت‌آمیز بود :

بنیتوموسولینی .

هردو نفر برای رسیدن به سلول بطبقه دوم رفتند ، بوفللی‌چفت آهنی در سلول راکنار کشید . کلید چراغ را زد ولی برق روشن نشد . لامپ‌چراغ را اندکی پیچاند درنتیجه لامپ که بسیمی ازسقف آویزان بود روشن شد .موسولینی روی‌تخت‌روبروی‌درخوابیده وپتو را تاروی گوشهایش بالاکشیده بود .

بوفللی‌به تخت نزدیك شد . آهسته‌پرسید :

ـخواب هستید ؟

جوابی نیامد . بوفللی دسته تخت را گرفت و تکان داد .

موسولینی از جای پرید . پتو را از روی صورتش کنار زد ، چشمهای خواب آلودش را باز کرد ولی‌فورا دوباره بست، زیرانور چراغ چشمش رازد .پرسید:

ـ چه خبر رشده:؟

ـ بلند شوید ، دستور رسیده شمارا از این جا بجای دیگری‌ببریم

ـ بسیار خوب . خودم حدس می زدم .

پدرو گفت :

ـ کار هیچوقت از محکم کاری عیب نمی کند . میخواهیم شما را بجائی ببریم که مطمئن تر از اینجا باشید .

سپس از اتاق بیرون رفتند تا دوچه بتواند سر فرصت لباسش را بپوشد . چند لحظه‌بعد موسولینی لباس پوشیده از سلول خارج شد ، رنگش بشدت پریده بود ، از فرط سرما شانه هایش ، می لرزید ، یقه‌طلق دوزی شده اونیفورمش‌چروك خورده و شکسته بود . پدرو گفت:

ـ بیرون سرد است و باران می بارد ، بهتر است گرم بپوشید .

بوفللی دوید . پالتوی سربازان نیروی هوائی آلمان را که دوچه‌حین دستگیر شدن بتن داشت دو باره برای او آورد . اما موسولینی دست بوفللی را گرفت و با تعصب گفت:

ـ نه ، نه ، اگر گردنم رابزنید این پالتو را نمی پوشم . نمی خواهم دیگر ریخت آلمانها واشیاءوابسته به آنهارا به بینم ، سه بار بمن خیانت کردند ، بس است !

یکی از سربازان پاسگاه گمرك پالتویش را کند و برای پوشانیدن به دیکتاتور نگون بخت آماده کرد بوفللی پتوئی هم روی دوش دوچه انداخت ، بهمین ترتیب وارد اتاق فرمانده پاسگاه شدند ، پدرو به موسولینی گفت :

ـ مجبوریم از هر چهت‌رعایت احتیاط را بکنیم . طی راه مجبوریم از چندین پست پارتیزانی بگذریم‌و بهتر است شما شناخته نشوید ، قصد داریم سرو کله شمارا باندپیچ کنیم سپس شمارا بعنوان یکی از رفقای خودمان که به بیمارستان می بریم ، در ببریم ... مخالف که نیستید ؟

موسولینی گفت :

ـ وقتی شما لازم میدانید من در اختیار شما هستم !

دوچه حاضربود بهر کاری تن در بدهد . او دیگر اراده نداشت . روی یك صندلی نشست و آنوقت طی آن دوازده ساعت آخر دومین گریم و تغییر قیافه او آغاز شد . کلاهش را از سرش‌برداشتند.دوچه کله برق و طاسش را بجلو خم کرد بوفللی و یك سرباز گارد گمرك باندازه ضخیمی باندازه یك عمامه دور جمجمه اش پیچیدند و دنباله باندازه را از زیر چانه‌اش گذراندند بطوری که فقط چشمها و دهان او بیرون ماندپدرو بعدهاجزوخاطراتش نوشت :

ناتمام

۹۵ ساعت آخر عمر موسولینی
ترجمه: م.صدر عشی

در آتیه نزدیك

باشرکت : بلیندالی ـ جفری هورن

رستوران هتل مایسن
روز های جمعه بهترین چلو کباب تهران را دررستوران مایسن میل فرمائید . لذیذترین اغذیه تحت نظر آشپزسابق مایسن تهیه میشودسالن‌مخصوص‌برای میهمانی‌وعروسیها منوی کامل شام و ناهار ۷۵ ریال‌ـهتل‌مایسن‌ـخیابان فیشرآباد (شمالی میدان فردوسی) کوچه‌شریف تلفن۴۶۵۳۴ ـ ۴۲۹۰۱
آـ۳۳۲۴۰

برنامه سینماها

سینما ادئون ـ تلفن ۳۸۱۱۸
مشکل اطاق‌خواب ـ سینماسکوپ رنگی ـ دوبله بفارسی باشرکت . راك هودسن ـ دوریس‌دی . شروع ۱۰٫۳۰ صبح ۲٫۳۰ ـ ۴٫۳۰ ـ ۶٫۳۰ ـ ۸٫۳۰

سینما اسیا ـ تلفن ۴۲۹۰۹
بن‌هور ـ رنگی ـ دوبله بفارسی با شرکت چارلتن هستن ـ هایاهاریت شروع : ۱۰ صبح ۳٫۳۰ ـ ۷٫۳۰ بعداز ظهر

سینما امپایر ـ تلفن ۴۹۰۸۱
عشقهای تابستانی ـ پانورامیك ـ دوبله بفارسی با شرکت‌جان‌ساکسون شروع ۱۰٫۳۰ صبح ۳ـ۵ـ۷ـ۹ بعدازظهر
سینما ایران (تلفن ۳۶۳۵۴)

سینما ایران ـ تلفن ۳۶۳۵۴
گرك صحرا ـ فارسی با شرکت گریگوری‌مارك ـ ویدا قهرمانی شروع ۱۰٫۳۰ ـ ۱۲٫۳۰ ـ صبح ۲٫۳۰ ـ ۴٫۳۰ ـ ۶٫۳۰ ـ ۸٫۳۰ بعد از ظهر

سینما اسکار ـ تلفن ۴۵۷۹۷
ده فرمان ـ ویستاویژن ـ رنگی ـ دوبله بفارسی باشرکت یول‌براینر ـ چارلتون هستون
شروع ۱۰٫۳۰ صبح ۲ ـ ۵٫۳۰ ـ ۹ بعدازظهر

سینما ایفل ـ تلفن ۳۷۲۷۷
مبارزه ـ دوبله بفارسی باشرکت جین‌مانسفیلد ـ آنتونی‌کوایل . شروع ۱۰٫۳۰ صبح ـ ۲٫۳۰ ـ ۴٫۳۰ ـ ۶٫۳۰ ـ ۸٫۳۰ بعداز ظهر

سینما پلازا ـ تلفن ۴۴۲۵۵
انتقام هرکول ـ سینما سکوپ ـ رنگی دوبله بفارسی با شرکت مارك فورست شروع ۱۰٫۳۰ صبح ۳ـ۵ـ۷ـ۹ بعد از ظهر

سینما تخت جمشید ـ تلفن ۴۳۵۵۰
دنیای سوزی‌وانك ـ رنگی دوبله بفارسی باشرکت ویلیام‌هولدن‌نانسی کوان ـ شروع ۳ـ۵ـ۷ـ۹ بعد ازظهر

سینما چارلی ـ تلفن ۶۸۴۶۱
مایای برهنه ـ سینماسکوپ ـ رنگی ـ دوبله بفارسی با شرکت اواکاردنر ـ شروع ۲٫۳۰ ـ ۴٫۳۰ ـ ۶٫۳۰ ـ ۸٫۳۰ بعد از ظهر

سینما حافظ ـ تلفن ۳۴۰۷۴
فولی‌برژه ـ رنگی ـ دوبله بفارسی باشرکت‌ادی‌کنستانتین شروع ۱۰٫۳۰ صبح ـ ۲٫۳۰ ـ ۴٫۳۰ ـ ۶٫۳۰ ـ ۸٫۳۰ بعداز ظهر

سینما دنیا ـ تلفن ۳۳۸۱۲
فان‌فان لاتولیپ ـ دوبله بفارسی با شرکت جینالولو بریجیدا ژرارفیلیپ شروع ۱۰٫۳۰ صبح ۲٫۳۰ ـ ۴٫۳۰ ـ ۶٫۳۰ ـ ۸٫۳۰ بعداز ظهر .

سینما دیانا ـ تلفن ۴۲۰۱۰
فان‌فان‌لاتولیپ ـ دوبله بفارسی با شرکت جینالولوبریجیدا ژرار فیلیپ شروع ۱۰٫۳۰ صبح ۳ـ۵ـ۷ـ۹

سینما رادیوسیتی ـ تلفن ۴۳۳۲۰
هفتمین گناه ـ سینما سکوپ ـ با شرکت جورج ساندرز شروع ۱۰٫۳۰ صبح ۳ـ۵ـ۷ـ۹ بعداز ظهر

سینما رکس ـ تلفن ۳۴۱۶۹
دزد سرخ پوش ـ رنگی ـ دوبله بفارسی باشرکت برت‌لنکستر شروع ۱۰٫۳۰ صبح ـ ۲٫۳۰ ـ ۴٫۳۰ ـ ۶٫۳۰ ـ ۸٫۳۰ بعداز ظهر

سینما رویال (تلفن ۴۹۷۸۵)
دزد سرخ پوش ـ رنگی ـ دوبله بفارسی باشرکت برت‌لنکستر شروع ۱۰٫۳۰ صبح ـ ۳ـ۵ـ۷ـ۹ بعدازظهر

سینما سعدی ـ تلفن ۳۶۴۶۸
آسمان صاف ـ رنگی ـ دوبله بفارسی محصول شوروی ـ شروع ۱۰٫۳۰ صبح ۲٫۳۰ ـ ۴٫۳۰ ـ ۶٫۳۰ بعد از ظهر

سینما سهیلا (تلفن ۳۶۴۲۴)
انتقام هرکول ـ سینما سکوپ ـ رنگی دوبله بفارسی با شرکت مارك فورست شروع ۱۰٫۳۰ صبح ۲٫۳۰ ـ ۴٫۳۰ ـ ۶٫۳۰ ـ ۸٫۳۰ بعد ازظهر

سینما کریستال ـ تلفن ۳۷۶۷۵
ده فرمان ـ ویستاویژن ـ رنگی ـ دوبله بفارسی باشرکت یول‌براینر ـ چارلتون هستون
شروع ۱۰صبح ۱٫۳۰ ـ ۵ ـ ۸٫۳۰

سینما متروپل ـ تلفن ۳۹۴۱۰
فولی‌برژه ـ رنگی ـ دوبله بفارسی باشرکت‌ادی‌کنستانتین شروع ۱۰٫۳۰ صبح ۲٫۳۰ ـ ۴٫۳۰ ـ ۶٫۳۰ ـ ۸٫۳۰ بعداز ظهر

سینما مولن روژ ـ تلفن ۷۳۹۲۹
ده فرمان ـ ویستاویژن ـ رنگی ـ دوبله بفارسی باشرکت یول‌براینر ـ چارلتون هستون
شروع ۱۰٫۳۰ صبح ۲ ـ ۵٫۳۰ ـ

سینما میامی ـ تلفن ۷۴۳۲۹
فان‌فان‌لاتولیپ ـ دوبله بفارسی با شرکت جینالولو بریجیدا ژرارفیلیپ شروع ۱۰٫۳۰ صبح ۲٫۳۰ ـ ۴٫۳۰ ـ ۶٫۳۰ ـ ۸٫۳۰ بعداز ظهر .

سینما مهتاب ـ تلفن ۴۷۷۷۷
ده فرمان ـ ویستاویژن ـ رنگی ـ دوبله بفارسی باشرکت یول‌براینر ـ چارلتون هستون
شروع ۱۰صبح ۱٫۳۰ ـ ۵ ـ ۸٫۳۰ بعداز ظهر

سینما نیاگارا ـ تلفن ۶۵۳۰۷
آسمان صاف ـ رنگی ـ دوبله بفارسی محصول شوروی ـ شروع ۱۰٫۳۰ صبح ۳ـ۵ـ۷ـ۹ بعد از ظهر

سینما همای ـ تلفن ۳۰۲۱۶۹
انتقام هرکول ـ سینما سکوپ ـ رنگی دوبله بفارسی با شرکت مارك فورست شروع ۱۰٫۳۰ صبح ۲٫۳۰ ـ ۴٫۳۰ ـ ۶٫۳۰ ـ ۸٫۳۰ بعد ازظهر

سینما آریا ـ تلفن ۳۹۸۸۴
مایای برهنه ـ سینما سکوپ ـ رنگی ـ دوبله بفارسی با شرکت آواکاردنر شروع ۱۰٫۳۰ صبح ۲٫۳۰ ـ ۴٫۳۰ ـ ۶٫۳۰ ـ ۸٫۳۰ بعد از ظهر

سینما برلیان ـ تلفن ۳۳۵۳۵
ده فرمان ـ ویستاویژن ـ رنگی ـ دوبله بفارسی باشرکت یول‌براینر ـ چارلتون هستون
شروع ۹٫۳۰ صبح ـ ۱ ـ ۴٫۳۰ ـ ۸ بعداز ظهر

سینما تاج ـ تلفن ۳۳۰۶۴
جنك وصلح ـ سینماسکوپ ـ رنگی دوبله به فارسی با شرکت اودری‌هپبورن شروع ۱۰٫۳۰ صبح ۲٫۳۰ ـ ۴٫۳۰ ـ ۶٫۳۰ ـ ۸٫۳۰

سینما المپیا ـ تلفن ۶۵۷۹۸
قهرمان ـ دوبله بفارسی باشرکت کرك داگلاس ـ شروع ۲ـ۴ـ۶ـ۸ بعد ازظهر

سینما پرسپولیس ـ تلفن ۵۸۱۰۸۳
گرك صحرا ـ فارسی با شرکت گریگوری‌مارك ـ ویدا قهرمانی شروع ۱۰ـ۱۲ـ۲ـ۴ـ۶ـ۸ بعد از ظهر

سینما پارك ـ تلفن ۳۵۰۴۷
بلبل طلائی ـ دوبله بفارسی‌محصول هندوستان ـ شروع ۱۰٫۳۰ صبح ـ ۲٫۳۰ ـ ۴٫۳۰ ـ ۶٫۳۰ ـ ۸٫۳۰ بعد از ظهر

سینما تهران ـ تلفن ۳۸۱۶۵
گرك صحرا ـ فارسی باشرکت گریگوری مارك ـ ویدا قهرمانی شروع ۱۰٫۳۰ صبح ۲٫۳۰ ـ ۴٫۳۰ ـ ۶٫۳۰ ـ ۸٫۳۰ بعد از ظهر

سینما پردیس
اسلحه نفرین شده ـ سینماسکوپ رنگی ـ دوبله بفارسی با شرکت ربرت تایلور . شروع ۱۰٫۳۰ صبح ۲٫۳۰ ـ ۴٫۳۰ ـ ۶٫۳۰ ـ ۸٫۳۰ بعدازظهر

سینما زهره تلفن ـ ۳۰۴۸۰۸
ده فرمان ـ ویستاویژن ـ رنگی ـ دوبله بفارسی باشرکت یول‌براینر ـ چارلتون هستون
شروع ۹٫۳۰ صبح ـ ۱ ـ ۴٫۳۰ ـ ۸ بعداز ظهر

سینما سیلوانا ـ تلفن ۳۳۷۷۷
یك قدم‌تا مرك ـ فارسی باشرکت سهیلا ـ بوتیمار ـ بیك ایمان وردی ـ شروع ۲٫۳۰ ـ ۴٫۳۰ ـ ۶٫۳۰ ـ ۸٫۳۰ بعداز ظهر

سینما کارون ـ تلفن ۴۰۰۶۵
یك قدم‌تامرك ـ فارسی ـ باشرکت سهیلا ـ بوتیمار ـ بیك ایمان وردی ـ شروع ۱۰٫۳۰ صبح ـ ۲٫۳۰ ـ ۴٫۳۰ ـ ۶٫۳۰ ـ ۸٫۳۰ بعد از ظهر

سینما مراد ـ تلفن ۳۷۳۸۹
انتقام‌بربرها ـ سینماسکوپ ـ رنگی ـ دوبله به فارسی با شرکت آنتونی استیل شروع ۱۰ صبح ـ ۲٫۳۰ ـ ۴٫۳۰ ـ ۶٫۳۰ ـ ۸٫۳۰ بعدازظهر

سینما البرز
قهرمانان ـ ویستاویژن ـ رنگی ـ دوبله بفارسی باشرکت جری‌لوئیز ـ دین‌مارتین شروع ۱۰ ـ ۱۲ ـ ۲ ـ ۴ ـ ۶ ـ ۸ بعدازظهر

سینما فری ـ تلفن ۲۷۸۹۳
توپهای ناوارون ـ سینما سکوپ ـ رنگی دوبله بفارسی با شرکت آنتونی‌کوئین ـ گریگوری‌پك شروع ۱٫۳۰ ـ ۴ ـ ۶٫۳۰ ـ ۹ بعد از ظهر

سینما رزیتا ـ تلفن ۸۲۰۱۳۸
غرورو تمره ـ ویستاویژن ـ رنگی ـ دوبله بفارسی باشرکت آلن‌لد شروع ۴٫۳۰ ـ ۶٫۳۰ ـ ۸٫۳۰ بعد از ظهر

سینما فردوسی ـ تلفن ۳۵۷۸۴
سلطان اقیانوس ـ سینماسکوپ ـ رنگی ـ دوبله بفارسی با شرکت استیوریوز ـ چلوآلونزو شروع ۹٫۳۰ ـ ۱۱٫۳۰ صبح ۲ـ۴ـ۶ـ۸ بعدازظهر

سینما مشعل ـ تلفن ۳۳۸۲۶
نعره ببر ـ سینماسکوپ ـ رنگی ـ دوبله بفارسی ـ باشرکت استوارت گرینجر شروع ۱۰٫۳۰ صبح ـ ۲ ـ ۴ ـ ۶ ـ ۸ بعد از ظهر

سینما شهناز
آخرین قطار گمان هیل ـ رنگی ـ دوبله بفارسی با شرکت آنتونی‌کوئین گرك‌داگلاس شروع ۱۰٫۳۰ صبح ۲٫۳۰ ـ ۴٫۳۰ ـ ۶٫۳۰ ـ ۸٫۳۰ بعداز ظهر

تئاترها

تئاتر پارس ـ تلفن ۳۸۸۱۱
بسوی تو بانضمام کنسرت‌بانوآفت ساعت شروع ۸٫۳۰ بعد ازظهر .

جامعه باربد (تلفن۳۲۳۶۵)
حسین کره شبستری ـ شروع ۸٫۳۰ بعدازظهر .

آخرین تغییرات برنامه سینماها را در صفحه ما قبل آخر ملاحظه فرمائید

کشورهای اروپای شرقی کجا میروند؟ ـ۴ـ

از : فرانس ابسرواتور

نفت، عامل تعیین کننده در اقتصاد کشورهای اروپای شرقی

هدف آن است که نقشه بیست‌ساله شوروی که بمنزله سرآغاز انجام برنامه‌های طولانی در سایر کشورهای سوسیالیستی است به مرحله اجرا درآید. بعضی از این نقشه‌ها مخصوصا آنها که مربوط بمجارستان ، چك‌اسلواکی هستند. باهدفهای بزرگشان شناخته‌شده‌اند ونقشه‌های سایر کشورهای عضو شورای اقتصادی نیز بزودی آشکار خواهد شد .

هم‌اکنون مسئله مهم تطابق برنامه‌ها در شورای همکاری اقتصادی مشترك مطرح است .هدف این شورا که درسال ۱۹۴۹ تشکیل شده و شوروی و کشور های دمکراسی توده‌ای اروپا عضو آن هستند وکشورهای سوسیالیستی آسیائی بعنوان ناظر آن بشمار می‌آیند درطی چهارسال اول عمر خودبه‌توسعه تبادلات تجارتی بین کشورهای عضو محدود میشد وفقط درجلسات منعقده درسال ۱۹۵۴ بود که تصمیم گرفته شد کارها بین کشورهای عضو تقسیم شود و همکاری علمی و صنعتی رابین‌اعضاء برقرار سازند.

درسال ۱۹۵۶ ودر طی هفتمین دوره جلسات شورا که در برلن تشکیل شد هدف شورا بدان‌معطوف شد که هریك از اعضاء شورا در تهیه محصولات بخصوصی تلاش کنند وبتدریج فعالیتهای خودرا به موازات هم افزایش دهند .درسال ۱۹۵۸ نمایندگان کشور های‌عضو درمسکو گرد آمدند و سرگرم بررسی مسئله تطابق نقشه‌های طویل‌المدت گردیدند . این نقشه هاپانزده ساله و بیست‌ساله هستندو برای رسیدن باین هدف قرار شد سفارشات و معاهدات دوجانبه‌ای‌بین کشورهای عضو انجام گردد.

از نظر اصولی شورا نمیتواند نظریات خودرا به‌هیچیك از کشور های عضو که خودمختاری دارند تحمیل نماید. معهذا قطعی است که بهمان‌اندازه که تقسیم کار و تولید بیشتر عمل میشودوابستگی‌اقتصادی کشورهای عضو هم نسبت بشوروی افزایش میابد و این موضوع‌بنفع شوروی است .

واضح است که‌اکنون درمرکز این‌شورا ، تعهد اقتصادی کشور‌های عضوبیش‌از پیش‌بمنافع‌شوروی منوط میشود وابستگی اقتصادی این کشورها بشوروی باانجام نقشه بهم‌پیوستن شبکه الکتریکی و توزیع نفت که عامل محرکه‌اکثر صنایع هستند افزایش میابد.

شبکه‌لوله‌کشی نفت

سرانجام همکاری اقتصادی کشور های سوسیالیست به تسلط کامل شوروی برمجموعه اقتصادی دمکراسیهای خلق منجر میشود .

در پشت پرده ظاهری توافق ، اختلافات غالبا جدی بین کشور های عضو «کومکون» وجود دارد حذف صنایع هواپیما سازی در آلمان‌شرقی بدون مواجه شدن با مخالفتهائی‌نبوده است . اشکالات از طرف نمایندگان شورا که در مه ۱۹۵۸ در مسکوگردهم آمدند مورد بررسی قرار گرفت . اسکار لانگو طی سخنرانی خود که چندروز پیش درمقابل کمیته مرکزی حزب کارگرلهستان ایراد نمود روابط بین کشور های سوسیالیست را مورد انتقاد قرار داددر لهستان کارشناسان اقتصادی هم بدین نتیجه رسیده اند که تجارت با کشور های‌سوسیالیستی مشکلتر از داد وستد با کشور های کاپیتالیستی است .

مسئله ایکه‌بطرزی جدی جلب‌توجه میکند موضوع قیمت اجناس متبادله بین شوروی و کشور های دمکراسی خلق میباشد . در بولتن رسمی گفته میشود که این قیمتها بطور قطع‌ثابت هستند و گفته میشود که تعیین این نرخها با در نظر گرفتن وضع بازار جهانی و برای حفظ قیمتها در یك سطح معین در طی چندین سال و تاثیر بربازار های کاپیتالیستی‌انجام شده است مشکل است که بتوان گفت این تصمیمات در چه شرائطی اتخاذ شده است . برحسب محاسبه اینطور بنظر میآید که‌روابط‌اقتصادی بین شوروی و دمکراسیهای خلق از سال۱۹۵۸ از نظر تعیین نرخهاآنچنان بوده است که شوروی در مجموع ۵ میلیارد و ۴۷۵ میلیون دلار مبادلات تجارتی یك میلیارد و ۱۴۹ میلیون دلار سود برده است . اگر این اعداد حقیقی باشند بعد از بهم پیوستن شبکه های توزیع برق و نفت وضع بنفع کشورهای دموکراسی خلق تحول نخواهد یافت . از نظر نفت شوروی در سال ۱۹۶۰ بالغ بر ۱۴۸ میلیون تن محصول داشته و بعلاوه ذخایر آن میتوانندتولیدسی‌ساله آنراتامین کنند .

مقالات و گزارشهای خارجی

گزارش نیوزویك بمناسبت سال ۱۹۶۲

وحدت اروپا خوابی بیش نیست

روزی که برف سنگینی در مرز فرانسه ـ آلمان می بارید، یك بازرس گمرك فرانسوی که کاملا به وظیفه خود آشنا بود، مرا به گوشه‌ای برد واز من خواست که چمدان خود را باز کنم. من با تعجب از او پرسیدم : چرا بایدیك جوان ۲۱ ساله اروپائی دراین ایام وظایف گمرکی را انجام دهد؟ مگر بازار مشترك نمی خواهد بتدریج مرز های اروپا را از میان بردارد؟ بازرس گمرك گفت: «در این باره بدقت فکر کرده‌ام . واطمینان کامل دارم که ۴۰ سال دیگر نیز عضو گمرك خواهم بود. ما در سال جاری ۹۵۰ فارغ التحصیل مدرسه گمرکی داشته‌ایم . و این تعداد بیش از همیشه بوده‌است.» بی شك، در سال جدید قدم بزرگی در راه وحدت اقتصادی اروپای غربی برداشته خواهد شد. یك جنبش بزرك تاریخی در پیش است. این جنبش براثر لزوم‌تکنیك جدید و نیاز صنعتی به بازار های بزرگتر ، فشار شوروی ، مسئله دفاعی و فراموشی دردهای جنك دوم جهانی، زودتر صورت خواهد گرفت.

تصمیم انگلیس به پیوستن به بازار مشترك ، نقش بزرگی را در تسریع این جنبش بازی خواهد کرد. هرگاه انگلیس موفق شود، بدون تردید کشور های‌اسکاندیناوی از او تبعیت می کنند، واروپای جدید بازار مشترکی را بوجود می آورد که ۳۰۰ میلیون عضو دارد. این بازار مشترك از حیث بازده سالیانه فولاد بر امریکا پیشی‌خواهد گرفت، میزان تولید اتومبیل آن بپای امریکا خواهد رسید،ومحصول ناخالص ملی آن ۳۰ در صد بیش از روسیه خواهد بود. (برای مقایسه به‌جدول زیر مراجعه کنید.)

نباید تصور کرد که در سال ۱۹۶۲، اروپا، بدون اشکال بسوی وحدت پیش میرود.

بلکه بر عکس ، امکان مخالفت های شدیدی علیه بازار مشترك میرود، و کار گران اروپائی‌موجد این مخالفتها هستند.

هنگامی که من از یك کارگر ایتالیائی پرسیدم که بازار مشترك چگونه وضع اورا اصلاح کرده است، او بمن پاسخ داد: «آزادی حرکت را از کارگران سلب کرده است. من برای اینکه بتوانم‌ازایتالیا به فرانسه بروم ، مانند یك شیر جنگیدم. بخاطر تقلیل قیمت ها هرچه را که برسم یادگاری برای خانواده‌ام میخرم ، ارزش خودرا از دست میدهد. بنظر کارگران اروپائی ، بازار مشترك بیشتر جنبه تجارتی دارد تا اینکه پایه‌ای برای وحدت اروپا باشد.

همه همین نظر را دارند. استنباط مردم اروپا نسبت به بازار مشترك چنین است.

کارگران راه آهن «پورت مایو» یك ارزیاب مالیاتی «بروکسل» و یك کافه چی «هاك» ، همه همین نظر را ابراز میدارند.

مردانی که با حرارت زیاد از وحدت اروپا دم میزنند، کسانی نظیر «آتین هیرش» هستند که حرفه آنها در گرو وحدت این قاره است. اتین هیرش سرپرستی «اوراتم» (آژانس اتمی اروپائی) را بعهده دارد . اخیرا آقای‌اتین‌هیرش گفته بود ، که اوراتم‌نمونه‌باشکوهی از یك وضع مافوق ملی است که بدون مداخله شش دولت عضو خود کارش را انجام میدهد، درست یك هفته بعد ، ژنرال دوگل اتین‌هیرش را از این‌شغل مافوق ملیش معزول کرد، و «پیرشانته» وزیر کشور پیشین فرانسه را که تمایلات شدید ملی دارد واز نظریه «اروپای فدرال» متنفر است، بجای او گماشت.

ژنرال دوگل یکی از موانع‌بزرك وحدت اروپاست . اروپائی های‌دیگر نیز هریك دراین‌باره نظری‌جداگانه دارند . فدرالیست ها معتقد بیك اروپای صد در صد متحد هستند ، کنفدرالیست ها دراین باره نظریه ملایمتری را دارند ، وناسیونالیست‌ها نسبت به اصل این طرح‌بدگمانند گذشته از اینها ، هواداران خیالباف «پان آتلانتیك» هستند که‌می‌خواهند امریکا را در یك «بازار مشترك عظیم آتلانتیك» بگنجانند.

این نظریه‌ایست که ممکن است روزی جامه عمل بپوشد. ولی در سال ۱۹۶۲ ، بهترین چیزی را که می توان امید داشت، تقلیل‌تدریجی تعرفه‌ها (نرخ‌ها) در میان ملت‌های آتلانتیك (وهمینطور امریکا) ، و پیشرفت در مذاکرات برای عضویت انگلیس در بازار مشترك است.

پیوستن انگلیس به بازار مشترك اگر هم قدرت آنرا بیشتر کند، ولی در عمل ارکان آنرا سست تر خواهد کرد. بدین علت است که‌من معتقدم ، درسال ۱۹۶۲ نیز این بازرس جوان گمرك باز اتومبیل‌ها را برای بازرسی متوقف خواهد کرد .

اعلان مناقصه

دانشکده کشاورزی دانشگاه تهران ساختمان و نصب یکعددبرج هوائی فلزی بظرفیت چهل‌متر مکعب که‌بارتفاع ۱۵ متراز سطح زمین ساخته خواهد شد طبق مشخصات‌و مدارك موجود بمناقصه برگزار مینماید . داوطلبان شرکت در مناقصه میتوانند حداکثر تاساعت ۱۲روز شنبه ۱۶ دیماه مدارك مربوط به‌صلاحیت خودرا بدفتر دانشکده درمقابل رسیدتسلیم نمایند از بین داوطلبان حائز شرایط جهت شرکت در مناقصه دعوت خواهد شد .

معاون دانشکده کشاورزی ـ مهندس‌فرزانه

۱ـ۲ آـ۳۳۱۳۰

آگهی تمدید مناقصه‌شماره ۸۵۹۰۷

باطلاع شرکت‌کنندگان در مناقصه شماره ۸۵۹۰۷ـ ۲۷ر۹ر۴۰ مربوط بخرید ۹۳۰۰ بوبین نوار قرمز وآبی سلفان میرساند که‌مدت ارسال پیشنهادات تاتاریخ ۱۳ر۱۲ر۴۰ تمدید میشود.

داوطلبان شرکت در مناقصه میتوانند پیشنهادهای صریح وقطعی خودرا بااطلاع ورعایت کامل مشخصات .شرایط ومفاد طرح پیمان‌وفرم ضمانتنامه که ازاداره معاملات خارجی دریافت میدارند منتها تا ساعت ۱۰صبح‌روز ۱۳ر۱۲ر۴۰ مطابق با۴مارس ۱۹۶۲ که‌روزقرائت‌پیشنهادات خواهد بود تسلیم نمایند. الف ۷۱۶۷

۱ـ۲ آـ۳۳۱۳۰ انحصار دخانیات ایران

مطمئنترین
ضدیخ روغنی
زرکس ZEREX
محصول کارخانجات دوپن آمریکا موجود است
آـ حکیم وشرکاء خیابان سعدی تلفن ۳۲۷۹۰ـ ۳۶۱۲۱
شعبه ـ آـ حکیم وشرکاء جاده شمیران تلفن ۷۱۴۵۸

آگهی شرکت فنی اتومبیل

از کلیه شرکاء شرکت فنی اتومبیل بامسئولیت محدود یانماینده تام‌الاختیار آنها دعوت میشود که دروز ۲۵ر۱۱ر۱۳۴۰ ساعت ده‌صبح برای بحث واتخاذ تصمیم در موضوعات زیر در محل شرکت حضور بهمرسانند .

۱ـ بحث درباره امور جاری وآینده شرکت
۲ـ تمدید مدت شرکت

۱ـ۲ آـ۲۴۲۶۹ شرکت فنی اتومبیل بامسئولیت‌محدود

آگهی سازمان مستقل تدارکات

باطلاع کلیه مشمولین تبصره‌های ۳۲و۳۳ قانون بودجه سال ۳۹ کشور که‌بن‌های توزیع‌شده سال ۴۰را دردست دارند میرساند که موعد قبول بنهای مزبور در سرتاسر کشور تاآخر دیماه سال ۴۰بوده وپس ازآن از درجه اعتبار ساقط‌خواهد شد . برای آنکه حقی از دارندگان بن‌ساقط نشود انتظار دارد در مهلت مقرر بفروشگاه‌های وابسته ـبسازمان وفروشگاه فردوسی مراجعه وبن‌های خودرا مصرف نمایند.

۱ـ۲ آـ۳۳۲۵۸ سازمان مستقل تدارکات کشوری

شرکت ملی نفت ایران

تمدیدمدت‌دریافت‌پیشنهادات آگهی‌مزایده‌شماره۵۷

شرکت ملی نفت ایران یکدستگاه اتومبیل وانت‌ونگاردومقداری لاستیك روئی واثاثیه یدکی اتومبیلهای مختلف واقع‌دربندر معشور. اهواز . مسجد سلیمان آغاجاری وگچساران رااز طریق مزایده بفروش میرساند .

علاقمندان میتوانند همه‌روزه درساعت اداری درتهران به‌کمیسیون معاملات خیابان سپهبدزاهدی اداره مرکزی شرکت ملی‌نفت ایران‌ودر خرمشهر باداره اجناس مازاد مراجعه ویك نسخه از شرایط مزایده‌را حاوی اطلاعات مربوط بمیزان سپرده وسایر شرایط باشد به‌رایگان دریافت دارند.

پیشنهادها فقط تاساعت ۴بعدازظهر روز دوشنبه ۲۵ دیماه ۱۳۴۰ در ادارات فوق‌الذکر درتهران و خرمشهر پذیرفته میشود.

به‌پیشنهادات فاقد سپرده یامبهم یامشروط ترتیب‌اثر داده‌نخواهد شد ،وشرکت دررد ویاقبول یك یاکلیه پیشنهادات بدون اینکه محتاج بذکر دلیل باشد مختار خواهد بود.

۱ـ۲ آـ۳۳۰۱۲

از انجمن محلی عمران جنوب باغ‌فردوس

جناب‌آقای نخست‌وزیر محبوب کشورایران

چون مدت یکسال ونیم است جناب آقای عباس ثقفی ریاست محترم انجمن محلی جنوب باغ فردوس دراثر جدیت وکوشش و پشتکارایشان برای عمران وآبادی محل از هیچگونه فداکاری دریغ نکرده است، مخصوصا دراثر همت وفعالیت ایشان و مراجعه بمقامات مسئول دستور لوله‌کشی کوچه‌های اطراف باغ‌فردوس ونصب انشعاب و دریافت‌وجه انشعاب آب از طرف مسئولین امرصادر گردید بنابراین اعضای انجمن محلی عمران جنوب باغ‌فردوس وکلیه ساکنین محل از زحمات‌شبانه‌روزی ایشان باوجود اینکه بیمار هستند سپاسگذاری نموده و سلامتی رئیس انجمن راکه شاهدوستی ووطن‌پرستی وخدمتگذاری اورا دوست‌و دشمن تائید می‌نمایند از درگاه احدیت خواستارند.

ازطرف اعضاء انجمن محلی عمران جنوب باغ فردوس وساکنین‌محل

آـ۲۴۲۴۳ حسینعلی شفیعی

دعوت ازشرکتهای حفاری چاه عمیق

به منظور تعیین صلاحیت از شرکتهای حفار برای حفر چاههای عمیق و نصب موتور پمپ دعوت بعمل میآید که مدیر یا نماینده شرکت با دردست داشتن برك معرفی نامه در روز پنجشنبه ۱۴ر۱۰ر۴۰ درساعت ۴ بعد از ظهر در بنگاه مستقل آبیاری در کمیسیونیکه برای این منظور تشکیل میشود حضور بهمرسانند .

بنگاه مستقل آبیاری مهندس محمد قراگزلو

۱ـ۲ ۱ـ۳۳۱۹۶

از انجمن محلی عمران جنوب باغ فردوس

قابل توجه جناب آقای دکتر امینی نخست‌وزیر محبوب وتیمسارمعظم‌سپهبد عزیزی‌وزیر محترم‌کشورایران

بدین‌مژده گرجان فشانیم‌رواست که‌این مژده آسایش جان‌ماست

مدت سه‌سال بودکه ساکنین کوچه‌های اطراف بازارچه صابون‌پزخانه ازنعمت‌لوله‌کشی آب آشامیدنی محروم بودند ۸۵۰خانواده که متجاوز از ده‌هزار نفر هستند از این‌امر حیاتی ناامید بودند و طبق پرونده‌های موجوده بهرکجا متوسل میشدیم جزوعده‌وعید حرف دیگری جواب نداشتیم ومنطقه لوله‌کشی این محل ماماننند افسانه‌های قدیم منطقه‌طلسم شده بنظر میرسید تااینکه روز مولود مولای متقیان علی‌علیه‌السلام وبا پیروی ازمنویات شاهانه و دستورات آقای دکتر امینی‌نخست‌وزیرمحبوب ایران که مکرر در فرمایشات خود فرموده‌اند جنوب‌شهریها مانند برادران وفرزندان من هستند این‌طلسم بدست خدمتگذاران حقیقی شاهنشاه ومیهن‌عزیز یعنی آقایان دکترنصر شهردار محترم و آقای نفیسی معاونت مهربان‌ایشان وآقای دکترجناب‌زاده رئیس اداره آب شهرداری شکسته شد وپس‌از امضاء صورت‌جلسه بوسیله این مردان خیرخواه وخدمتگذاران وطن‌از طریق مدیرکل محترم سازمان آب شهر جناب آقای مهندس روحانی دستور دریافت وجه‌اشتراك حق انشعاب آب راصادر فرمودند .بنابراین ما امضاء کنندگان ذیل مجددا از جناب آقای دکتر نصر شهردار محترم تهران وآقای نفیسی معاونت وآقایان دکترجناب‌زاده رئیس اداره آب و آقای زیادلو رئیس دفتر شهرداری و همچنین از آقای مترجم مدنی رئیس برزن ۱۵ که‌بازحمات شبانه‌روزی خود دراین امر حیاتی باماهمکاری نموده وسهم‌بسزائی دارندسپاسگزاریم وتشکر صمیمانه خود را بدینوسیله ابراز وپشتیبانی خودرا از عموم خدمتگزاران بمیهن‌درراه اصلاح وعمران وآبادی مملکت اعلام‌میداریم.

ازطرف کلیه ساکنین جنوب‌شهر تهران واطراف باغ فردوس عباس ثقفی رئیس انجمن محلی جنوب باغ‌فردوس و پانصد امضای دیگر

آـ۲۴۲۴۳

شرکت‌ملی نفت‌ایران

تجدید آگهی گروه‌های ۲۰ـ۲۱و۲۳مزایده‌شماره۳۹

شرکت ملی نفت ایران اجناس مشروحه زیر را ازطریق مزایده بفروش میرساند :

گروه ۲۰

درحدود چهارصد تن لاستیك روئی و توئی‌اسقاط واقع درانبار شرکت درآغاجاری .

گروه ۲۱

درحدود ۱۹۲۰۴ورقه‌های‌نسوز (آسیست) شکسته‌مخصوص پوشش سقف واقع درانبار شرکت دربندر معشور

گروه ۲۳

دو دستگاه سودا سازی کهنه واقع درمحوطه شرکت در اهواز

علاقمندان میتوانند همه روزه درساعات اداری در خرمشهر باداره اجناس مازاد شرکت ملی‌نفت ایران مراجعه ویك نسخه از شرائط مزایده راکه حاوی اطلاعات مربوط‌به‌میزان سپرده وسایر شرایط میباشد برایگان دریافت‌دارند.

پیشنهادها فقط تا آخر وقت اداری (ساعت ۲ بعداز ظهر) روز دوشنبه ۳۰ بهمن ۱۳۴۰ در اداره اجناس مازاد خرمشهر پذیرفته میشود .

به‌پیشنهادات فاقد سپرده یا مبهم یا مشروط ترتیب‌اثر داده نخواهد شد و شرکت در رد ویا قبول یك یا کلیه پیشنهادات بدون آنکه محتاج بذکر دلیل باشد مختار خواهد بود .

عالیترین سمعک ترانزیستوری سیلدا
نمایشگاه لوازم طبی وجراحی سیلدا ـ ناصرخسرو ـ سرای حکیم

شرکت ملی نفت ایران

تجدید آگهی مزایده شماره ۲۹

شرکت ملی نفت ایران ماشین‌آلات مستعمل بدفورد مخصوص حمل شیر ـ وانت فوردپیلوت ـ کامرتیپر ـ تریلرلاری ـ تراکتورفوردسن ـ تریلرباتانکی کوچك ـ تانکی بزرك باچرخ مخصوص حمل آب‌یابنزین ـ دیسك خیش‌زنی ـ کولتواتور ـ موتور موریس ـ ماشین خرمن‌کوب ـ دستگاه شخم‌زنی ـ خیش دوتیغه وموتور موجود در محوطهٔ تاسیسات کشاورزی شرکت درآبادان را از طریق مزایده بفروش میرساند.

علاقمندان میتوانند همه‌روزه درساعات اداری در خرمشهر باداره اجناس مازاد شرکت ملی نفت ایران مراجعه ویك نسخه از شرائط مزایده راکه حاوی اطلاعات مربوط‌به‌میزان سپرده وسایر شرائط میباشدبرایگان دریافت دارند.

پیشنهادها فقط تاآخر وقت اداری روز دوشنبه ۳۰ر۱۱ر۱۳۴۰ در خرمشهر پذیرفته میشود.

به‌پیشنهادات فاقد سپرده ،مبهم یامشروط ترتیب‌اثرداده نخواهد شد وشرکت دررد ویاقبول یك یاکلیه پیشنهادات بدون آنکه محتاج بذکر دلیل‌باشد مختار خواهد بود.

۱ـ۲ آـ۳۳۰۷۴

اجتماعی

گفتگوی تلفنی مردم

قابل توجه آقای وزیر فرهنگ

* مادختران دانشجوی تربیت‌معلم از وزیر فرهنگ تقاضای بذل توجه داریم سابق‌براین به‌دانشجویان تربیت‌معلم هزینه‌تحصیل هم میدادند اما حالا خبری از هزینه تحصیلی نیست که هیچ توی این سرما مارا به‌پشت کلانتری سوار میکشند وآنجا در کلاسهای سرد ویخزده وبدون بخاری صبح و عصر مشغول فراگرفتن‌دروس تربیتی هستیم آنوقت پسرهارامیبرند درکلاسهای گرم دبیرستان خیابان سینا آنهم فقط صبحها درس میدهند ، در هرصورت برای باردوم تقاضا دارم آقای وزیرفرهنگ باین‌موضوع توجه‌فرمایند.

دوشیزه دانشجو

اتوبوسهای خط ۲۲ کم است

*من منزلم درخیابان شاهپور است واتوبوسی که سوار میشوم خط ۲۲ است .باور بفرمائید من دیگر خسته شده‌ام اگر شرکت واحد نمیخواهد مسافرین بین راه را سوار کند دیگراقلا ایستگاه درست نکند این اتوبوس از جوادیه می‌آید و در ضمن مسافرین بین راه را که عازم بازار هستند باید سوار کند ولی متاسفانه هروقت اتوبوس می‌آید پر از مسافراست ونتیجه‌مسافرین بین راه باید مدتها در صف بانتظار بایستند بنویسید شایدشرکت واحد برتعداد اتوبوسهای این خط بیافزاید . بهرام ـ ب

قابل توجه شرکت تلفن

* درقلهك قبض شرکت تلفن را باجه‌های بانك ملی قبول نمیکنندبه‌شرکت تلفن‌هم اعتراض شده ، تاکنون ترتیب‌اثری نداده‌اند وتکلیف مارا روشن نکرده‌اند فردا، پس‌فردا است که تلفن‌مارا در اثرعدم پرداخت ابونمان قطع کنند.

الکتریکی گیاهی‌پورآذر

انجمنهای خانه و مدرسه

دردبستان سروش

جلسه عمومی انجمن همکاری‌خانه ومدرسه دبستان دولتی سروش روز یکشنبه دهم دیماه بریاست آقای سرهنك پیروزان و باشرکت آقایان یوسف گرجی ـ ترابی ـ وثوق‌کیا ـ صیادی ـ حاج زینلی ـ صادقی ـ اعضاء انجمن تشکیل شد پس‌از اخذ تصمیمات درباره کارهای انجمن چون قبلا اعضاء انجمن از کلاسها ووضع تدریس معلمین بازدیدکرده ومخصوصا درکلاس دوم که دانش‌آموزان کلمات عربی را بخوبی مینوشتند و همچنین از کلاسهای اول و دوم و سوم وبالاتر که حقا باید کلاسهای نمونه دانست جلب توجه کرده بود از خانم عاطفه فرهیده مدیره دبستان ومعلمین اظهار تشکر وامتنان نمودند .

در دبیرستان دارالفنون

بدعوت آقای معزالدین مهدوی رئیس دبیرستان دارالفنون جلسه عمومی‌انجمن خانه‌ومدرسه دبیرستان با شرکت اولیاء دانش آموزان‌در محل دبیرستان تشکیل گردید و پس از مذاکرات مفصل پیرامون وظایف انجمن خانه و مدرسه اعضای آن در سال جاری به شرح زیر انتخاب شدند .

آقایان محمد حسن بهاری‌رئیس مجدپور نایب رئیس ، عبدالعلی همایون دبیر انجمن ، حاج حسن قاسمیه خزانه دار، عبدالرحیم‌صنیعی عضو شورای مالی ، و آقایان ، اقلیدس ، رفیعا ، جدلی ، تیمسار سرتیپ شاه خلیلی ، امیر حمزه ، سرهنك شاملو ، بعضویت انجمن انتخاب شدند .

در دبستان آکباتان

طبق دعوت آقای مهدی فامیلی مدیر دبستان اکباتان جلسه انجمن همکاری خانه و مدرسه در محل دبستان‌تشکیل گردیدو برای‌انتخاب هیئت مدیره انجمن طبق مقررات اساسنامه اقدام گردید و آقایان بشرح زیر انتخاب شدند .

آقای عبدالامیر آل طعمه رئیس آقای اکبر صدرائی نایب رئیس ، آقای جواد محوی خزانه‌دار ، و آقایان سرهنك دکتر ارباب زاده و سلطانپور وعلاقه‌بند بسمت عضو انجمن و آقایان داود منش کریمی‌و شعبانزاده بسمت معتمدین محل .

دردبیرستان دخترانه‌مشکوتی

بمنظور انجام انتخابات برطبق اساسنامه و بحث در باره تعلیم و تربیت‌وامور تحصیلی دانش آموزان جلسه عمومی انجمن خانه ومدرسه درمحل دبیرستان تشکیل بدواآقای سرهنك نفیسی مطالبی پیرامون اهمیت انجمن ها و امور تربیتی و تحصیلی ومقام معنوی معلم بیان داشت آنگاه نسبت باتنخاب اعضای انجمن در سال جاری اخذ رای‌شد ونتیجه بشرح زیر اعلام گردید .

آقای سرهنك علی اکبرنفیسی رئیس ، آقای کاظم کاظم زاده ایرانشهر نایب رئیس، آقای‌سرهنك محمدنجفی خزانه دار، آقای سرگرد علی‌محمد بلوچ منشی، آقای‌سرهنك علی کاویان وآقایان :

سرهنك‌جواد نورائی ، محمدباقر خاوری، بانوافسر الملوك میرفخرائی بانووثوق وآقایان نقی‌ملکی، تیموری سیدحسین سروش‌بعضویت انتخاب ومشغول کار شدند .

درگذشت

اسف انگیز

باکمال تاسف اطلاع یافتیم که آقای دکتر همایون حکمتی که‌سالها باسمت معاونت‌اداره‌انتشارات وتبلیغات وزارت بهداری با مطبوعات همکاری داشت درپاریس درگذشت .

شادروان دکتر همایون حکمتی یکی از پزشکان جوانی بود که عمرخود را وقف‌خدمت بمردم کرد. ما این‌ضایعه رابجامعه پزشکان تسلیت میگوئیم .

در انجمن محلی نواب جنوبی وسینا

عنوان ریاست حذف گردید

اولین جلسه دوره دوم هیئت منتخبین انجمن محلی نواب جنوبی و سینادر منزل آقای بابائی بریاست سرکار سرهنك راسخ نیسیاری ، باحضور آقایان رحمت اله رضائی ـ عباسقلی سرهنك پور ـ رهبری ـ حاج‌مصطفوی ـ لاکانی ـ آقازاده ـ جمشید محمدی ـ مجتهدی ـ دکتر مبینی ـ تهرانی ـ اکبر شاهی ـ کاتبی ـ بیگلر ـ دکتر اخوان ـ حاج نافع ـ حسن زاده ـ حسن‌یکتاپور ـ بیانی ـ مروجی ـ بابائی تشکیل ودراطراف نحوه اقدامات و عملیات که مبتنی به عمران و آبادی محل‌است‌مذاکرات مفصل بعمل آمد و پیشنهاداتی بعمل آمد و چون تشخیص داده‌شد داشتن تیتر ریاست انجمن صمیمیت و یگانگی اعضاء را متزلزل میکند باتفاق آراء تصویب گردید با تغییراتی در مواد اساسنامه عنوان ریاست‌هیئت مدیره انجمن حذف گردد و کارهای انجمن زیر عنوان هیئت عامله انجام پذیرد .

در انجمن محلی کوی کارمندان‌دولت «باغشاه»

استفاده از نظر انجمن های محلی

هیئت عامله انجمن محلی کوی کارمندان دولت «باغشاه »درساعت ۸بعدازظهر درمنزل آقای سرهنك نظمی و باحضور آقایان خواجوی ـ شهابی ـ مهندس راد ـ دکتر کاشانچی ـ سرهنك نظمی ـ مهندس‌سعیدی ـ نجومی ـ حاج مبینی ـ مهندس شهاب‌الدین رضوی ـ میرشکرائی ـ نورالدینی ـ اسدی ـ محمدی بریاست آقای مهندس‌سعیدی‌تشکیل گردید

آقای‌سرهنك نظمی شرح مبسوطی درمورد تنظیم آئین‌نامه انجمن شهرایراد و ضمنا اظهارداشت قرار بود برای تنظیم آئین‌نامه و کیفیت تقسیم‌شهر به‌شش منطقه از نظر انجمن‌های محلی تهران وحومه استفاده شود لیکن متاسفانه شهرداری اقدام به‌تنظیم آئین‌نامه نموده‌است در صورتیکه نظریه دولت این بود که باتشکیل جلساتی دروزارت کشور از نظر انجمن‌های محلی استفاده شود .

نامه آقای مهندس روحانی مدیرکل آب قرائت واقدامات معظم‌له درمورد اسفالت محل لوله‌کشی این‌کوی مورد تقدیرواقع‌شد .

اقدامات آقایان شهابی و دکتر کاشانچی درمورد جمع‌آوری‌وجوه لازم برای نصب چراغ جیوه درمعابر این کوی مورد مذاکره واقع وقرار شد مبلغ جمع شده توسط اهالی محل به‌شرکت نپتون تسلیم گردد.

نامه شرکت واحد اتوبوس‌رانی قرائت وقرار شد مجددا تقاضا شود شرکت مذکور خط سابق۳۰ را درمحل ومسیر سابق‌آن‌مستقرسازد.

جدول

کلمات متقاطع شماره ۲۰۰۰

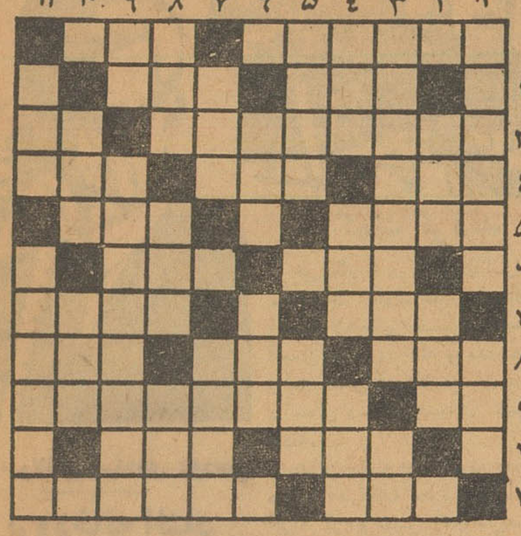

افقی : ۱ـ چیزی از قبیل لانه و خانه و آشیانه ـ از روسیاهان۲ـ دستور برای نرفتن ـ باردرخت‌علم نباشد ۳ـ چادر خانه بدوشان‌ییلاق و قشلاقی ـ پیمودن ٤ـ گل نا امیدی ! ـ از میوه ها ـ میگویند مال ایرانیها غالبا خراب است ٥ـ پارچه لطیف و گرانبها ـ آزرده ساختن والدین ٦ـ همان‌آوازاست‌ـ وقتی هیچ چیز در اختیار نباشد باید آن را گرو گذاشت ۷ ـ فاصله‌اش تاسروته‌یکی است ـ وصف‌نرگس ۸ـ از اقسام‌برآمدگی زمین ـ از نائین نوع مرغوبترش را می‌آوردند ـ محروم از چراغ بدن ۹ـراه کوتاه ـ قوم و خویش ۱۰ اصرار زیادی میکند ـ برنده ۱۱ـ حبش را برای فرار کردن تجویز کرده‌اند ـدهستانی از توابع‌اراك.

عمودی : ۱ـاسم دیگری برای چهارپایه کوچك‌ـ روی بداخم ۲ـ دوست ـ شل !۳ـ دفترچه‌ای که حتما شماهم دارید ـ یکی ازنت‌ها٤ـ از اسباب نجاری ـ فاصله‌اش زیاد است ـ البته از او دوستی نبایدانتظار داشت ٥ـ باید چندسال دیگر کارکند تابه‌مقام پهلوانی برسد ـعریان ٦ـدرد ـ از رنگها۷ـ احیانا ممکن است سبب خیری هم بشود ـ اگر سرش را هم ببرید بازگردنش دراز است ۸ـ دعاکنید درعقرب‌نشود که دیگر قدم از قدم نمیتوان برداشت ـ شادی و طرب ـ حرف نداو سئوال ۹ـ پهلوان ـ درهرپیش آمدی سرآن که ازهمه‌بی‌دست وپاتر است شکسته می‌شود ۱۰ـ از وسائل حمل و نقل ـ رنك ۱۱ ـ شاعر گفته بود که چون بیاید جهان پربرك ونوا می‌شود ـخبره.

حل جدول شماره ۱۹۹۹

	۱	۲	۳	۴	۵	۶	۷	۸	۹	۱۰	۱۱
۱	ب	ی	پ	ر	و	پ	ا	■	ک	ا	ج
۲	ر	■	ه	م	س	ر	■	ش	ت	ت	ه
۳	ا	ت	ن	■	م	ت	ک	ا	■	ی	ن
٤	ه	ب	■	س	ه	و	■	م	گ	■	م
٥	م	ش	ر	ت	■	پ	ر	و	ی	ن	■
٦	ه	ز	س	ی	ن	■	س	ر	و	ی	س
۷	■	ه	م	د	ا	ن	■	ت	ه	م	ت
۸	ج	■	ی	ر	■	ا	ن	ی	■	ج	م
۹	ا	ش	■	و	ص	ل	ه	■	ا	ه	ک
۱۰	ک	م	ن	د	■	ا	ن	گ	ل	■	ا
۱۱	ر	ه	■	ا	س	ن	گ	ا	پ	و	ر

برای جلوگیری از دود اتومبیل‌های دیزلی

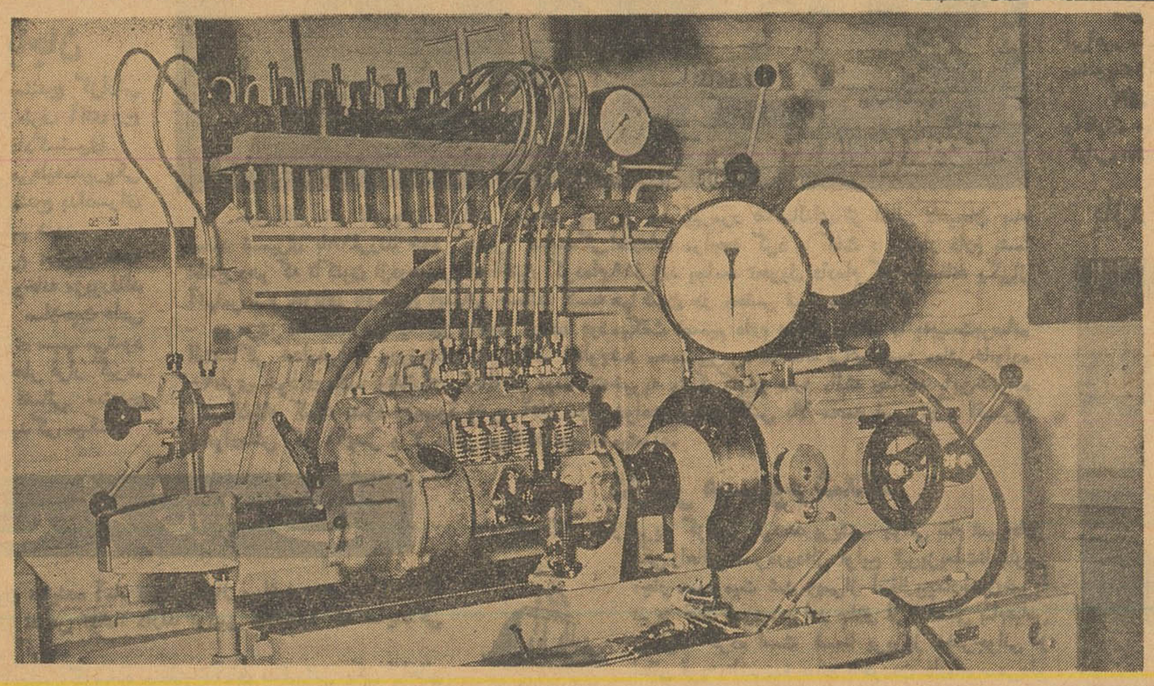

دستگاه تنظیم پمپ‌وفارسونکا (برای جلوگیری از دود موتورهای‌دیزلی)

شرکت سهامی دیزل الکتریك

نماینده کارخانجات روبرت‌بوش آلمان در ایران

بدینوسیله باطلاع دارندگان‌انواع‌وسائل موتوری‌دیزلی‌میرساند: تعمیرگاههای مجهزی با نصب‌دستگاههای میزان پمپ ازکارخانه بوش آلمان دایر وزیر نظر متخصصین آلمانی و ایرانی پمپ‌وفارسونکا موتور شمارا بدقت‌کامل میزان واز دود آن‌جلوگیری‌مینماید .

نشانی‌خیابان شمیرانا یستگاه‌باغ‌صبا شرکت سهامی دیزل‌الکتریك‌تلفن ۷۲۸۱۷ خیابان‌دروازه‌قزوین پل امامزاده‌معصوم جنب‌پمپ بنزین تلفنهای ۲۳۳۳۰ و ۲۷۲۵۲ و ۲۹۰۴۷ تلفن مخصوص دستگاه تنظیم پمپ ۲۳۹۳۸

برای انجام کار بنرخ ارزانتر باهواپیمای جت دی‌سی ـ ۸ ک.ال.ام مسافرت کنید

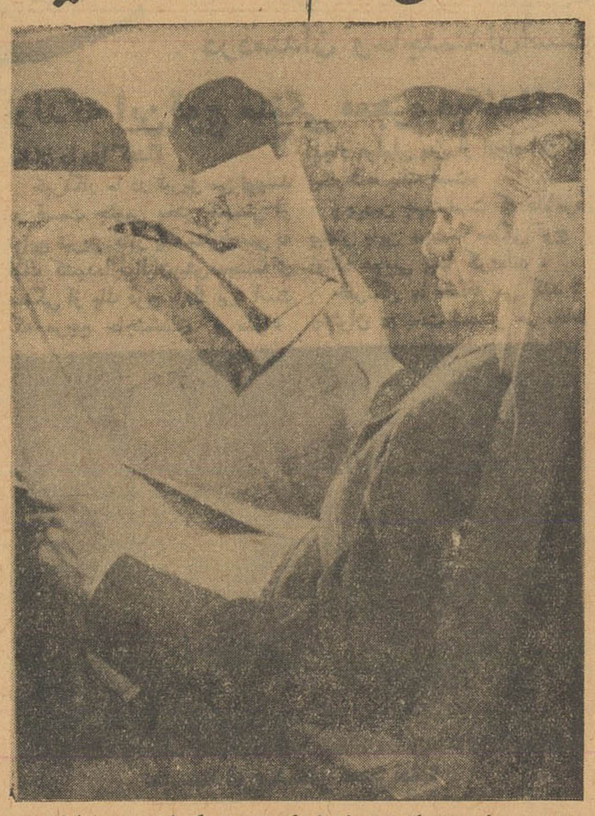

برای بازرگانان‌و افرادیکه‌وقتشان گرانبهاست ، ك‌ال‌ام سرویس مسافرتی سریع و راحتی‌توسط جت دی سی ـ ۸ با نرخهای مخصوص تخفیفی * درجه صرفه جوئی ترتیب داده‌است این‌مسافرتها درمدت ۲۰ روز بشهرهای مهم‌اروپا (ویا ۱۷ روز بایالات متحده آمریکا) بایستی انجام پذیرد همچنین بوسیله‌سرویس لوکس ومجلل درجه یك ك.ال.ام میتوانید پرواز کنید واز پذیرائی اختصاصی خطوط‌هواپیمائی پادشاهی هلند نیز برخوردار شوید .

* نرخهای تخفیفی فقط تا ۱۱ فروردین ۱۳٤۱ بدون‌حق توقف دارای‌اعتبار میباشد .

برای کسب اطلاعات بیشتر بآژانس مسافرتی‌خود ویاك‌ال‌ام ـ طهران ـ خیابان شاهرضا تلفن ۶۱۹۳۴ د آبادان ـ ساختمان سان شاین تلفن ۲۷۴۹ مراجعه‌فرمائید.

RÉSEAU MONDIAL KLM ROYAL DUTCH AIRLINES

ك.ال.ام خدمتگزار مسافرین در سرتاسر جهان

کمك کردند

خبرنگار ما در شمیران گزارش میدهد بنا بدعوت مدیر دبستان «شمس لاهیجانی» شمیران اعضای انجمن همکاری خانه و مدرسه و اولیای دانش آموزان دبستان مزبور در سالن دبستان جلسه‌ای تشکیل دادند.

دراین جلسه ابتدا مدیر دبستان درباره احتیاجات مدرسه بیاناتی ایراد کرد و سپس آقای سرهنك حسین قاضی سعید رئیس انجمن همکاری خانه و مدرسه‌دبستان‌مزبور طی بیانات مشروحی از اولیای دانش آموزان خواست تا برای رفع احتیاجات مدرسه کمك کنند.

در همان جلسه مبلغ هفت هزار ریال جمع آوری شد تا زیرنظر اعضای انجمن همکاری‌خانه ومدرسه بمصرف انجام کارهای مورد نیاز دبستان برسد.

آمبولانس بهداری رودسر

برودخانه افتاد

خبرنگار ما در رودسر گزارش داد پریروز آمبولانس‌بهداری‌رودسر برانندگی محمد که پس ازسرویس از رشت عازم رودسر بود در نزدیکی کوچصفهان برای احتراز از تصادف باچند کودك منحرف شد.وبرودخانه سقوط کرد دراین حادثه راننده بسختی مجروح شد و خودآمبولانس متلاشی گردید.

قایق سواری ....

قبلا باستحضار خوانندگان عزیز رسید که آقای دکتر ارسنجانی وزیر کشاورزی ضمن بازدید ازتاسیسات سد کرخه برای بازدید کانال انحرافی این‌سد که آب آشامیدنی اهالی بخش «هویزه» دشت میشان را تامین میکنند بوسیله قایق محلی به‌آن بخش عزیمت کردند.

درعکس بالا آقای وزیر کشاورزی وهمراهان هنگامیکه بوسیله قایق ازرودخانه سد کرخه به «هویزه» میروند دیده میشوند.

جشن ژانویه

طبق گزارش خبرنگار ما دربندر پهلوی در شب اول «ژانویه» از طرف آقای «آواگیم سرکیسیان» رئیس ارامنه مقیم بندرپهلوی مجلس‌جشنی در کلوپ ارامنه برگزارشد.

در این مجلس آقایان دکتر بابك‌استاندار گیلان،ناظمی‌فرماندار و روسای ادارات دولتی و فرمانده نیروی دریائی شمال شرکت کردند.

بازی باجان

خبرنگار ما در سنندج گزارش میدهد : پریروز از طرف آقای رخ زاده کارمند دفتر دادگستری کردستان اعلام جرمی‌علیه‌مدیریکی از داروخانه های سنندج بدادسرای این شهرستان تسلیم شد.

در این اعلام جرم تصریح شده بود که متصدی داروخانه مزبورفاقد مدرك داروسازی و صلاحیت علمی است و ادامه کار وی سبب می‌شود که جان مردم در خطر قرار گیرد.

فعلا مقامات قضائی سنندج باین اعلام جرم رسیدگی میکنند.

چند خبر خلاصه

تفرش ـ چون نماینده آمار تفرش سیار میباشد و همیشه در اراك وتهران است مردم تفرش تقاضا دارند ترتیبی داده‌شود که نمایندگی آمار تفرش ثابت گردد.

لوشان ـ ۳۸ راس گوسفند متعلق به‌آقای سیاپوشی یکی ازاهالی لوشان وسیله شش نفر سارق بسرقت رفت و فعلا مامورین ژاندارمری درتعقیب سارقین میباشند .

تفرش ـ آقای دهقانی فرماندار تفرش از بخش رودبار تفرش بازدید کرد. آقای فرماندار مرتب از بخشهای آشتیان ، فراهان،رودبار وقلمستان بازدید کرده و بخواسته‌های مردم رسیدگی میکند.

بیجار ـ هیئتی برای کابل‌کشی دستگاه جدید تلفن به‌بیجار وارد شدومشغول کار گردید . آقایان مهندس ذوالفقاری معاون کل فنی شرکت تلفن وپژمان رئیس تلفن استان کردستان نیز برای رسیدگی به‌عملیات کابل‌کشی به‌بیجار وارد شدند.

لوشان ـ هیئتی از طرف سازمان برنامه برای نقشه‌برداری وتهیه پروژه کارخانه سیمان لوشان باین‌شهروارد شدندومشغول کارگردیدند.

رئیس دانشگاه بزرك پهلوی گفت:

شاهنشاه نسبت بتاسیس یك دانشگاه مترقی در شیراز توجه مخصوص دارند

ازوجود استادان دانشگاه شیراز برای تدریس در دانشگاه بزرك پهلوی تاحدود مقررات استفاده میشود

اساتید دانشگاه باید برای جامعه سرمشق و برای دانشجویان پدری مهربان باشند

خبرنگار مادر شیراز گزارش میدهد: چندروز قبل که آقای‌دکتررضازاده شفق رئیس دانشگاه بزرك پهلوی واستاد دانشگاه‌تهران بشیراز آمده بود بافتخار وی‌ضیافتی بشام در باشگاه دانشگاه‌شیراز ترتیب داده شد.دراین ضیافت امرای سپاه‌ولشکر.فرماندار وشهردار شیراز واساتید دانشگاه وپزشکان بیمارستان‌نمازی حضور داشتند . درسرمیز شام آقای دکتر شفق پیرامون لزوم همکاری بین‌استادان دانشگاه‌برای تاسیس‌دانشگاه بزرك پهلوی بیانات مشروحی ایراد کرد. آقای دکتر شفق خطاب باستادان دانشگاه شیراز گفت:همکاران گرامی من باید نه‌تنها از لحاظ تدریس‌سرمشقی برای جامعه باشند بلکه باید جوانان دانشجو را از دل و جان مانند پدری مهربان دوست بدارند وواقعا برای آنان پدر باشند ودر هدایت وارشاد آنها کوشا بوده و باحتیاجات آنهابرسند . آقای دکتر شفق توجه مخصوص شاهنشاه‌را نسبت به‌تاسیس یك دانشگاه مترقی وبزرك درشیراز متذکر شده‌واظهارداشت :تمام استادان دانشگاه شیراز باید امیدوار باشند که دانشگاه بزرك پهلوی درحدود مقررات از وجود آنان استفاده خواهد کرد ومطمئن باشند که حق‌کسی ضایع وباطل نخواهد شد . رئیس دانشگاه بزرك پهلوی درپایان افزود اینجانب که‌افتخار خدمتگذاری دانشگاه بزرك‌پهلوی را دارم برای تهیه مقدمات کار تاسیس دانشگاه مزبور مدتی‌در مرکز خواهم بود. عصر روزبعد آقای دکترشفق باتفاق آقای دکتررحمتیان رئیس دانشگاه شیراز برای حضور درجلسهٔ‌امنای دانشگاه‌بزرك پهلوی بتهران عزیمت کرد.

دیك بدنبال دیگچه رفته ...!؟

شناسنامه در زاویه زرند بازار سیاه پیداکرده‌است

تازگیها درزاویه زرند شناسنامه بازار سیاه‌پیدا کرده است! تعجب میکنید ؟ البته تعجب هم دارد . شاید باور نکنید . اما هم‌اکنون مدت ششماه است که نماینده آمار بزاویه‌زرند نیامده و اغلب نوزادان این قصبه بی‌شناسنامه مانده‌اند اگر کسی احتیاج به‌رونوشت شناسنامه داشته باشدباید ۴۲ کیلومتر راه طی کند وبه‌ساوه برود .کاربجائی رسیده است که شناسنامه ورونوشت آن درزاویه زرند بازار سیاه پیدا کرده است .اگر هم بعداز مدتها انتظار مامورسیاراداره آمار باین قصبه بیاید بیش‌از یکی دوساعت توقف نمیکنند ودراین مدت کوتاه شناسنامه‌های والدین نوزادان راجمع‌آوری میکند تابا خود ببرد وپس‌از صدور شناسنامه های نوزادان یکجا تحویل دهد!

اما خودمانیم ، تاحالا نه‌تنها شناسنامه‌های نوزادان صادر نگردیده بلکه شناسنامه‌های والدین آنهاهم مسترد نشده وروی ما سیاه که:دیك هم بدنبال دیگچه رفته‌است!

میگوئید اینطور نیست ؟بیائید تحقیق کنید واگر درست گفته بودیم . . . علاجی کنید کزدلمان خون نیاید ! ؟

تونل فروریخت

یك کارگرمقتول و دیگری مجروح شد..

خبرنگار مادر لوشان گزارش میدهد بعدازظهر چندروز قبل‌هنگامی که عده‌ای کارگر در یکی از تونلهای سدسفیدرود مشغول کار بودند ناگهان تونل فروریخت ودونفر از کارگران زیرآوار ماندند . دراین حادثه یکی از دونفر کارگران مزبور بنام عیسی نیکخواه آناجان‌سپرد ودیگری بسختی مجروح شد . بااطلاع جریان بمقامات مربوطه رئیس پاسگاه ژاندارمری لوشان باتفاق رئیس دادگاه وپزشك قانونی در محل حادثه حضور یافتند وپس‌از انجام تشریفات قانونی اجازهٔ دفن جنازهٔ کارگر مقتول راصادر کردند وکارگر مجروح نیز برای معالجه به بیمارستان انتقال داده شد وتحت معالجه قرار گرفت ولی گمان نمیرود معالجات دربارهٔ وی نیز موثر شود زیرا حالش فوق‌العاده خطرناك‌است. فعلا قضیه از طرف مقامات مربوطه تحت‌تعقیب است.

نمایندگان اطلاعات درخدمت مردم

مردم شهرستانها بوسیله نمایندگان اطلاعات خواسته‌های خودرا شرح میدهند

هشتگرد چندروز قبل جمعی از نمایندگان اهالی بخش ساوجبلاغ بدفتر نمایندگی اطلاعات آمدند وگفتند: در هشتگرد که مرکز بخش ساوجبلاغ است تاکنون انجمن شهرتشکیل نشده ودرگیرودار تغییر وتبدیل بخشدار این منطقه مقدماتی‌هم که‌برای تشکیل انجمن شهر فراهم شده بود دربوتهٔ فراموشی مانده است‌میگفتند هشتگرد مرکز ۳۶۰ پارچه ده و دهکده ساوجبلاغ است و رفت‌وآمد تمام اهالی دهات تابعه از همین بخش انجام میشود واز همین‌محل‌محصول کشاورزی زارعین برای فروش بنقاط دیگر حمل میشود ولی عوارض شهرداری محصول کشاورزی زارعین ساوجبلاغ را شهرداری دیگری دریافت میدارد . میگفتند: هنوز در مرکز این بخش پرجمعیت حتی‌یك شعبهٔ بانك تاسیس نشده وتقاضا داشتند برای‌رفع احتیاجات آنان اقدام شود.

باسمنج عده‌ای از نمایندگان اهالی باسمنج با مراجعه بدفتر نمایندگی اطلاعات گفتند : مدتها است بما وعده داده شده است که درباسمنج تلفن شهری تاسیس میشود ولی تابحال نه‌تنها ازانجام این وعده رویائی خبری نشده است بلکه حتی‌از تهیه مقدمات آن هم‌اثری دیده نمیشود . سیمهای تلفن ارتباطی باسمنج باسایر نقاط هم فرسوده است واغلب هنگام مکالمات تلفنی باید فریاد کشید تاصدابگوش مخاطب برسد . این‌عده تقاضاداشتند برای ایجاد تلفن شهری درباسمنج اقدام شود.

سوسنگرد کارم تمام شده بود ومیخواستم دفتر نمایندگی اطلاعات را تعطیل کنم که عده‌ای آمدند و گفتند: آقا، آمده‌ایم اینجا دسته‌جمعی دعاکنیم وشماآمین بگوئید شاید خدابدل مقامات مربوطه برات کند که احتیاجات مارا مرتفع سازند . نشستیم و دست‌بدعا برداشتیم آنها دعاکردند و منهم آمین گفتم .

گفتند : خدایا ،پزشکانی را که بسوسنگرد منتقل میشوندصبر وحوصله عنایت فرماکه هنوز وارد نشده تقاضای انتقال نکنند . گفتم آمین. دعاکردند که خدایا ، خودت شاهدوگواهی که سالها است در بهداری سوسنگرد پزشکی بچشم ندیده‌ایم که لااقل یکسال بطور مرتب انجام وظیفه وباخوبی وبدی مااهالی بسازد و هرلحظه برای انتقال خود باهواز نرود. خدایا ، خودت سببی ساز تاپزشکان اعزامی لااقل یکسال بطور مرتب دربهداری سوسنگرد انجام وظیفه کنند . گفتم: آمین یارب‌العالمین .

گفتند :بارآلها بدل مقامات بهداری استان خوزستان برات‌کن تابفکر تهیه وارسال و تامین داروی بهداری سوسنگرد باشند .گفتم: الهی‌آمین.

دعاکردند که خداوند وسیله‌ای سازد تا اولیای امور اداره کل بهداری استان بوضع بهداشتی سوسنگرد رونقی دهند و منهم آمین گفتم .

آنوقت این عده افزودند : یکسال پیش یکنفر بهدار برای بهداری شهرستان دشت‌میشان بسوسنگرد فرستادند که نه‌مردم جرات میکردند بیماران خودرا نزدوی برای معالجه ببرند ونه اوکار مثبتی برای مردم انجام داد. بعد از تقاضای مکرر اورا منتقل کردند و یکنفر پزشك‌اعزام داشتند ولی حالا که پزشك هست دارو نداریم و هنوز سهمیه داروی ششماهه دوم سال ارسال نشده است .

قوچ معجز نما!؟

درنزدیکی شبستر مجسمه‌ای از یك قوچ‌سنگی‌است که‌مرجع دردمندان وحاجتمندان‌است

اهالی عقیده دارندکه این قوچ سنگی معجزه میکند!!

تابحال از همه چیز معجزه‌دیده بودیم ! ولی نشنیده بودیم که یك قوچ سنگی هم دارای معجزه باشد و بیمار را شفا دهد و حاجت حاجتمندان را روا کند!؟

خبرنگار ما در تبریز می نویسد در قسمت جنوبی بخش شبستر از توابع تبریز کنار یك ستون سر به فلك کشیده‌ازسالیان‌پیش مجسمه‌ای سنگی از یك قوچ بزرك برپا است که مرجع حاجتمندان و ملجاء بیماران است.

مردم شبستر را عقیده براینست که این قوچ سنگی معجزه دارد و بیماران را شفا میدهد و حاجت ها را روا میکند .

رسم عده‌ای از اهالی شبستر بر این است که وقتی یکی بیمار شدو کسانش از معالجه بیماری‌وی‌مایوس گردیدند اورا باهمان حالت بیماری بجائی که مجسمه این قوچ سنگی برپا است میبرند و چندین بار وی را از زیر شکم قوچ سنگی ازاین طرف به آنطرف‌رد میکنندوبخانه‌اش بر می گردانند آنوقت منتظر می ـ نشینند تا معجزه قوچ سنگی آشکار شود و بیمار شفا یابد.

چه بسا اتفاق افتاده است که با ایجاد عواملی پس از انجام این‌کار بیمار شفا یافته است.

و بهمین جهت است که حالامردم بیشتر باین مجسمه سنگی قوچ اعتقاد عجیبی پیدا کرده‌اند .

خبرنگار ما اضافه می کند : دختران دم بخت شبستر هم بخاطر تحقق آرزو های شیرین ورویاهای طلائیشان باین مجسمه‌سنگی‌متوسل می شوند و نجوا های دخترانه و پچ‌پچ های درگوشی خود را با قوچ سنگی در میان می‌نهند .

دختران دم بخت وقتی دورازچشم اغیار خودرا بکنار این‌مجسمه سنگی رساندند چند تا ریك درشت و ریز بر می دارند و باسر انگشت خود این سنگها را از فاصله‌ای نزدیك بطرف سر مجسمه قوچ سنگی رها میسازند و عقیده دارند که اگر با این ترتیب ریك بسر قوچ سنگی چسبید ویا در سوراخ دهان یاچشم قوچ افتاد و ماند بیشك حاجتشان روا می شود ورؤیا های طلائیشان به حقیقت می پیوندد و الا باز هم باید منتظر بمانند و در فرصتی مناسب خودرا به قوچ سنگی معجز نما!؟ برسانند ودوباره نیت کنند وبامید آنکه شاهزاده خیالیشان با اسب‌سم طلا و کالسکه زرین از در در آید، بطرف آن سنك پرتاب کنند .

بهرحال مردم شبستر را عقیده براین است که این‌قوچ سنگی معجزه می‌کند و حاجت‌ها را روامی سازد و بیماران را شفا می دهد ! تاشما چه بگوئید..!؟

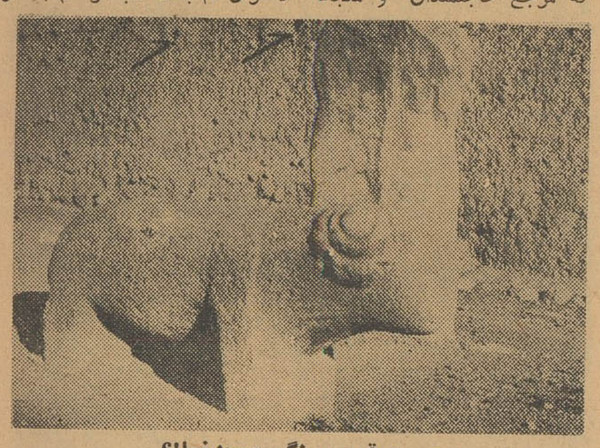

مجسمه قوچ سنگی معجز نما!؟

هنگام تماشای برنامه هنری هنرمندان ترك

رئیس دفتر بهداری راه‌آهن اهواز «مبهوت»شد!

خبرنگار مادر اهواز گزارش داد دیروزرئیس دفتربهداری راه‌آهن اهواز هنگام تماشای‌برنامه‌های هنری هنرمندان ترك در باشگاه راه‌آهن اهواز بطور ناگهانی بحالت «بهت» دچار شد و همچنان مات ومبهوت برجای خود بجاماند عده‌ای از کارمندان راه‌آهن محض مشاهدهٔ این وضع ،رئیس دفتر بهداری راه‌آهن را برای معالجه‌ببهداری راه‌آهن منتقل کردند وآقای دکترباختر رئیس بهداری بمداوای او پرداخت .

چون معالجات در بارهٔ وی موثر واقع نشد باینجهت‌از طرف ناحیه راه‌آهن‌اهواز برای معالجه قطعی بطهران انتقال یافت..

رئیس دفتر بهداری راه‌آهن باکسی‌حرف‌نمیزندوهمیشه نگاهش را بیك‌نقطه خیره میکند .

انتخابات انجمن شهر در شهرستانها

داراب ـ آقایان علی‌اکبر بحرانی ، محمدعلی اشرف ،سیدمصطفی خضرابخت، محمد رستگار و سلیمان خادمی بعضویت انجمن شهرداراب انتخاب شدند.

فسا ـ قرائت‌آراء انتخابات انجمن شهر فساپایان یافت و آقایان عباس‌بازیار ، فتحعلی حکمت ، حبیب‌اله کامکار ، محمدحسین فیروزی، علی‌اصغر قانعیان ، بزرك‌کاظمیان وایرج فرجام بعضویت انجمن شهر انتخاب گردیدند.

سقز ـ آقایان علی‌صادقی ، حاج محمود طاهری ، احمد وثوقی، ابراهیم صدیقی ، محمدامین احمدی ، مصطفی تیمورزاده و شریف‌عرفانی بعضویت انجمن شهر سقز انتخاب شدند.

فلاورجان ـ انجمن شهر فلاورجان هیئت رئیسه خودرا تعیین کرد وآقایان حسن کیانی بسمت رئیس ، اسمعیل قاسمی نایب رئیس ،محمد کیانی‌وهاشم نیکان بسمت منشی انجمن شهر فلاورجان‌انتخاب گردیدند.

یك خانواده و ۱۸ فرزند

یکی از فرزندان این خانواده کثیرالاولادهم‌قبلافوت‌کرده‌است

خبرنگار مادر لاهیجان گزارش میدهد چندروز قبل پیرمرد ۶۵ساله‌ای از اهالی لاهیجان بنام محمد ضمیری با۱۸فرزند خود بدفتر نمایندگی اطلاعات مراجعه کرد و گفت : افتخار دارم بشما اطلاع دهم که تاکنون ازدوهمسریکه اختیار کرده‌ام۱۹فرزند بجامعه تحویل داده‌ام که متاسفانه یکی‌از آنهامرده و ۱۸تای باقیمانده اینهائی هستند که هم‌اکنون در محضر شما میباشند !

پیرمرد که همسرش را نیز باخود آورده بودمیگفت تصمیم دارم عدهٔ فرزندانم را به‌بیست‌برسانم البته اگر خدابخواهد وروزیشان رابرساند. معلوم شد محمد پیرمرد ۶۵ساله برای تامین معاش‌خانواده ۲۰نفری خود درمانده وتقاضای کمك از موسسات‌خیریه ونیکوکاران دارد .البته چنانچه باین‌خانواده کثیرالاولاد کمك بشود دربهبود وضع آنان موثرخواهد بود درعکس بالا محمد ضمیری و افراد خانواده‌اش که ۱۱پسر و ۷ دختر میباشند دیده میشوند.

بازدید کتابخانه وکودکستان فرهنك

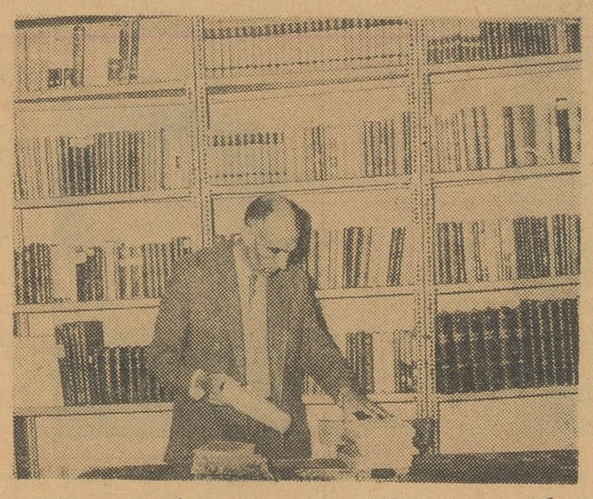

خبرنگار ما در زاهدان گزارش میدهد هفته پیش کتابخانه‌جدیدالتاسیس عمومی فرهنك زاهدان و کودکستان پروین اعتصامی فرهنك این شهرستان مورد بازدید نمایندگان طبقات مختلف اهالی قرار گرفت . این کتابخانه و کودکستان بهمت آقای صرافی مدیر کل فرهنك‌بطرز آبرومندی تاسیس گردید و با آنکه بیش از مدت کوتاهی از تاسیس کتابخانه فرهنك زاهدان نمیگذرد هم اکنون دارای ۱۵۰۰ جلد کتاب نفیس میباشد ،کتابخانه فرهنك زاهدان یك سالن بزرك مطالعه نیز دارد که علاقمندان دراین سالن بمطالعه میپردازند .

در عکس بالا گوشه‌ای از کتابخانه فرهنك زاهدان دیده میشود .

دونفر مسموم شدند

خبرنگار مادر تبریز گزارش میدهد پریشب جوانی بنام شیرجلال یکی‌ازاهالی «سردرود»از توابع تبریزبعلت‌نامعلومی دچار مسمومیت شد وپس‌از انتقال‌ببیمارستان‌خیریهٔ تبریز فوت نمود . برادر جلال از شخصی بنام‌عباس شکایت کرده است ضمنا پریروز دخترجوانی از اهالی قریه «اشرب» میانه باخوردن داروی سمی‌دفع حشرات مسموم شد وپس‌از ساعتی فوت کرد

دستگیری سارقین

خبرنگار ما در ساوه گزارش می‌دهد چند شب قبل خانه یکی از اهالی قریه مسلم آباد از توابع‌ساوه مورد دستبرد قرار گرفت و سارقین متواری شدند.

بافعالیت آقای علی اکبر سوسن‌آبادی رئیس پاسگاه ژاندارمری غرق آباد و آقایان اصغری و فاتحی‌چهار نفر سارقین مزبور دستگیر گردیدند. اموال مسروقه بصاحبش‌مسترد شد و سارقین باپرونده متشکله به دادسرای ساوه تحویل گردیدند.

قربانی حادثه

پریروز اتومبیل جیپی برانندگی آقای احمد وکیل کارمند دارائی سنندج که چندنفر سرنشین داشت وعازم تهران بود در نزدیکی‌همدان واژگون شد .

در این حادثه یکی ازسرنشینان جیپ‌بنام دشتی رانندهٔ پیشکاری دارائی کردستان جان سپرد وآقای وکیل مجروح گردید.

نوشته : بریژیت باردو

اولین داستانی که بقلم بریژیت باردو درجهان منتشر میشود:
بوقلمون زیبای داوید

بریژیت باردو
زیباترین
نویسنده
جهان

جریان این داستان درانگلستان اتفاق‌میافتدبرای‌چه ؟چون‌قهرمان داستان من بوقلمون ماده‌ئی است واگر فرانسویها در عید نوئل زیاد بوقلمون میخورند انگلیسیها بهیچوجه نمیتوانند ازاین کارچشم بپوشند.

بهر حال روز گاری در حومه شهر پرستون کودك هشت ساله ئی زندگی میکرد .اورا داوید مینامیدند ومثل بسیاری از بچه های کوچولوی انگلیسی این داوید عضو «کلوپ جوانان دوستار حیوانات» بود ولی‌داوید از دیگر اعضای کلوپ لایق تر بود .او از یك بوقلمون ماده کوچکی که مثل یك مرغ کوچولو بود وموشها نصفش را بلعیده بودند نگاهداری ومواظبت میکرد .داوید نه فقط با فداکاری بلکه با هوش وذکاوت از این بوقلمون مواظبت کرده بود آنچنان که پرنده بینوا توانست ازچنك زخمها وجراحاتش جان سالم بدر برد .

پگی ـاسمی که داوید به بوقلمونش داده بود ـحق شناسی زیادی نسبت باربابش نشان میداد ودلبستگی عمیقی باو داشت همه جا بدنبالش میرفت واز کوچکترین اشاره ای اطاعت میکرد (این موضوع نشان‌میدهد که بوقلمون آنقدر ها هم که فکر میکنند ابله نیست)هنگامیکه پگی ششماهه شد کابوس وحشتناکی پیش آمد. یکروز عصر که داوید از مدرسه بخانه باز گشت سرش را زیر انداخته بود .چون در کتابچه اش نمره های مصیبت باری گرفته بود .

داوید شاگرد خیال پروری بود وبیشتر بخورشید وحیوانات ،گلها وسلامتی پگی فکر میکرد تابجدول ضرب. هنگامیکه پدر داوید باصدای خشن گفت: «چون تو بارفتارت در مدرسه باعث خشنودی مانیستی پگی را برای عید نوئل بقصاب خواهیم فروخت !» پسر کوچولو احساس کرد که همه چیز در اطرافش ویران میشود. داوید میدانست که پدرش هرگز از تصمیم خود بر نمیگردد با این همه در چهره اش کوچکترین هیجانی پیدا نشد. ولی بمحض اینکه در اطاقش تنها ماند زار زار بگریستن پرداخت و سرش را در پروبال پگی فرو برد. فردای آنروز همکلاسهای داوید اورا نشناختند. آنها چنان از حالت اندوه‌واضطراب‌دوستشان نگران شدند که جرات نکردند با او حرف بزنند .

داوید باز هم تنهاتر شد .روزی پر از اندوه وشبی پراز کابوس بر او گذشت سر انجام اندوه خود را بمیخائیل که تنها همکلاسی عضو کلوپش بود گفت .میخائیل وعده داد که او را یاری کند .

چندروز بعد معلم بدون آنکه خود بخواهد با دیکته کردن این‌مطالب بکمك آنها شتافت : «راسو جانور وحشی کوچکی است که حیوانات خیلی بزرگتر از خودش را نابود میکند .این حیوان نسل طیور را در تمام اروپا تهدید بنابودی میکند .»

این جمله در خاطر داوید و میخائیل یك فکر واحد بوجود آورد: «یك راسوی خیالی قبل از قصاب بوقلمون را از کف آنها میرباید .»

در جریان تعطیلات داوید ومیخائیل توطئه‌ئی چیدند وبوقلمون را در گوشه ای‌از باغ بزرك میخائیل مخفی کردند وفردای آنروز داوید اشك ریزان خودش را باطاق پدر و مادرش انداخت :

ـبیائید ببینید !.... پاپا ...! مامان ....! یك دزد یایك راسو پگی را برده ! اوه! اوه ...

در اینجا هق هق گریه حرف را در گلوی او برید .

داوید برای نجات دادن دوستش پگی کمدی جالبی را ماهرانه بازی کرده بود. وقتیکه مادرش بسراغ قفس پرنده رفت در آنجا جز چند پر آغشته بخون چیزی نیافت. او حتی یك لحظه هم باین موضوع شك نبرد که این پر ها را داوید از یك پر فروش خریده وپگی در محل امنی در منزل میخائیل است .

عید نوئل آمد وگذشت .داوید دوستش راتا پایان تعطیلات ندید. اولین سئوالش از میخائیل همانطور که باید باشد این بود :

ـپگی چطور است ؟

میخائیل جواب داد :

ـخیلی‌خوب فقط او ترامیخواهد و تواهم بسراغش نمیآئی .توباید موقع تعطیلات بیائی واو را ببینی داوید گفت :

ـمیدانم. ولی پدر ومادرم آنچنان از نومیدی من متاثر شدند که یك بوقلمون دیگر وکاملا شبیه پگی برای من خریدند .آنوقت .....

میخائیل نفس زنان گفت :

ـآنوقت چه ؟ ...

ـ آنوقت تو پگی رابمن میدهی ومن بوقلمونی راکه بعنوان عیدی گرفته‌ام بتو خواهم داد .بدین ترتیب‌پدرومادرتو وپدرومادرمن بهیچ چیز شك نخواهند برد‌و ماهم هر کدام یك بوقلمون خواهیم داشت !

بدین ترتیب داستان نوئل تمام شد. من نتیجه ای بدین داستان نداده ام ولی خود داستان دو نتیجه دارد :

اولا اینکه تمام حیوانات لایق آن هستند که بدانها دل ببندیم ثانیا اینکه بهتر است همیشه نمرات خوبی بپدر ومادر هایمان عرضه داریم.

بریژیت باردو

باپیشرفت و توسعه جراحی ریه

هزاران تن از مرگ نجات یافتند

پزشکان آلمانی باتوام نمودن جراحی، اشعه رادیو اکتیو وداروهای ضد سرطان جان‌صدها بیماررا‌ازمرك نجات‌میدهند

در میان پارکی که در آستانه شهر هامبورك‌قرار داردبزرگترین آسایشگاه آلمان غربی ساخته شده است برای ساختمان این آسایشگاه چندین سال وقت و در حدود سی میلیون تومان پول خرج شده است • این آسایشگاه دور از هوای آلوده شهر قرار دارد و میتوان از دویست و ده بیمار پذیرائی کند • نمای جنوبی ساختمان برای آنکه هر چه بیشتر از آفتاب استفاده شود تماما از شیشه ساخته شده است .

در اطاقهای دو نفری این آسایشگاه بکمك یك دستگاه مخصوص بیماران هر موقع میتوانند از اکسیژن خالص استفاده کنند • در این آسایشگاه سه اطاق عمل بسیار مجهز قرار دارد • بیماری سل تا چندی پیش از حیث مرگ و میر مقام دوم را داشت ولی اکنون بمرتبه چهارم نزول کرده‌است• معهذا بیماری سل هنوز در جهان شایع است• در سال ۱۹۶۰ در هامبورك پانصد بیمار مسلول تحت درمان قرار گرفتند • سل در کودکان بواسطه تلقیح واکسن تقلیل یافته ولی‌اشکال خطرناك آن در میان جوانان بسیار دیده میشود . این مسئله را بطور حتم باید بخاطر داشت که‌اگر بمجرد بروز آثار سل بیمار تحت درمان‌قرار گیرد و بستری شود شانس درمان او بسیار زیاد خواهد بود • استراحت اساسی ترین درمان سل میباشد • گاهی برای درمان مسلولین ازهورمونهای مترشحه غددفوق کلیوی استفاده میکنند ونتایج جالبی بدست میآید .

از طرف دیگر باید بخاطر داشت که جراحی ریه ترقیات شگرفی نموده است اکنون میتوان اشخاص پیر و کودکان جوان‌را نیز مورد عمل‌جراحی ریه‌قرار داد • جراحان قفسه‌صدری‌را میگشایند و قسمت معیوب ریه را برمیدارند • از سوی دیگر در مورد جراحی سرطان ریه و قصبه الریه نیز تحولاتی بوجود آمده که با کمك آن جان صد ها نفر از مرگ نجات پیدا میکند اکنون برای درمان‌سرطان ریه از سه روش توام استفاده می‌کنند :

جراحی ، قرار دادن کوبالت ـ رادیوآکتیو در داخل ریه و تجویز بداروهای ضد سرطان متاسفانه هنوز بسیاری از بیماران استطاعت آنرا ندارند که از این ترقیات وپیشرفت ها استفاده کنند .

سرویس پزشکی خبرگزاری‌آلمان

ملکه زیبائی فرانسه

در مسابقه‌انتخاب ملکه‌زیبائی فرانسه‌که شب ژانویه در مهمانخانه شهرداری هاور (فرانسه) برپاگردیددوشیزه مونیك‌لومر ازاهالی‌پاریس ۱۹ساله بعنوان ملکه زیبائی فرانسه انتخاب شد .

او دستیار یکی ازپزشکان‌فرانسه است .

موهایش طلائی ،چشمانش آبی و اندامش چون سرو است.

دراین عکس اورا درمیان‌سایر شرکت‌کنندگان‌مشاهده میکنید .

یك شاهکار بزرك پیداشد

بزرگترین اثرمانوئل دوفایا سازنده آهنك معروف «رقص آتش» سالها پس از مرك او پیدا واجراء شد

بعد از سالها بزرگترین اثر مانوئل دوفایا آهنگساز مشهور اسپانیولی کشف‌شد فایا بیست سال آخر عمرش را صرف آن کرده بود •

اثر آخرین این آهنگساز مشهور «آتلانتید» نام دارد که بیاد بودقاره افسانه ای و گمشده آتلانتید برای دسته کر سولیست‌ها و ارکسترنوشته شده است . وقتی فایادر شصت و نه سالگی مرد این اثر هنوز تمام نشده وبرای ارکستر نیز تنظیم نشده بود• بااین وجود تمام موسیقیدانان مشهور دنیا مشتاق شنیدن آن بودند •

ماه گذشته در حضور جمعیت کثیری‌ازتمام دنیا «آتلانتید» دراپرای شهربارسلون اجرا شد در ماه ژوئیه آینده این اثر بشکل اپرا برای‌اولین مرتبه در اسکالای میلان نمایش داده خواهدشد •ویکتوریا آنجلس خواننده مشهور اسپانیائی اظهار داشت : این اثرفایاباتمام تصنیفات گذشته‌اوتفاوت دارد و اثر تازه ای است زیرا از نغمات و آواز های ملی و اصیل اسپانیولی در آن اثری نیست •

ارنستوهانفتر که آهنگ ساز ـ مشهور اسپانیائی و شاگرد مانوئل‌ـ دوفایا است مامور شده است ـ «آتلانتید» را کامل و تمام کند .

لایف

از شما چه پنهان ....

* درپاریس نمایشگاه « دخانیات درهنر ، تاریخ و زندگی » افتتاح شد .

دراین نمایشگاه صدها نوع مختلف سیگار ، قوطی سیگار ، چوب‌سیگار و زیرسیگاری بمعرض نمایش‌گذاشته شده است . ازجمله ییپ ژرژساند نویسنده فرانسوی ، چوب سیگار ، قوطی سیگار، مدیر این نمایشگاه ژان‌کوکتو هنرمند مشهور فرانسوی وعضو آکادمی این کشور است .

* درفرانسه صفحات محاکمه ایشمان که روی آنها تمام جریانات دادگاه ضبط شده بمعرض فروش‌گذارده شد .

کفش سال ۱۹۶۲
پاشنه‌ها کوتاه
وپنجه‌ها گردتر!

امسال دیگر پاشنه‌های مناره مانند و پنجه های‌به‌تیزی سیخ کباب از مد افتاده است

درمد کفش سال ۱۹۶۲ تغییرات بسیاری توسط طراحان کفش داده شده است . کفش هائی که خانم ها در سال جدید مسیحی بپا خواهند کرد از لحاظ پاشنه کوتاه تر است و دیگر آن نوك تیزی سابق را ندارد . پاشنه های کوتاه تر و پنجه های گرد تر اساس تغییرات مد کفش رادرسال جدید تشکیل میدهد بعلاوه چرمی که درساختمان کفش های جدید به‌کار میرودبسیار نرم است و لطیف تراز چرم های سابق خواهد بود .

بطور معمولی طول پاشنه هاامسال بین ۱۹ تا ۲۵ میلی متر خواهد بود. ولی انواع دیگر پاشنه های ۳۸ تا ۵۱ میلی متری نیز مد است . بین طرح های مختلف سال نو دیده می شود حتی برای کفش هائی که باید بالباس شب پوشیده شودطول پاشنه بیش‌از ۵۱ میلی متر نیز مجازدانسته شده است .

از لحاظ رنك تکیه بیشتربرروی رنگهای قهوه‌ای و سبز تند است نمونه‌ای که بسیار جالب به نظر می رسد کفش هائی است که باسم مادر و دختر شهرت یافته است .

سرویس مخصوص آسوشیتدپرس

مردی در شب

نوشته : هاوارد بروون

ـ۱۳ـ

بادیدن کلید و اظهارات نورا کمپر دریافتم که حادثه چگونه‌باید روی داده باشد .

دونا بدیدن دوست خود هلن میرود اما بد موقعی. درست زمانی که داو ونهوپ زنش را کشته بود . داو بمحض دیدن دونا باو حمله میکند اما قصد نداشته است زیانی باو برسد .شاید هم در نظر داشته است دونا رابا جسد هلن بگودال بفرستد ! نقشه ماهرانه ای بودزیرا نه‌مدرکی باقی میماند ونه شاهدی. همه تصور میکردند دونا وهلن با هم بشهر رفته اند وهنگام رسیدن به پیچ خطرناك جاده در گودال سقوط کرده‌اند. اما نه! داو مایل نبود به دونا آزاری برسد. بدون شك دونا در خانه

داو زندانی است و داو او را طناب پیچ کرده است .

اتومبیل من بانتهای شهر رسید من بدون درنك جاده ای راکه بمنزل داو ونهوپ ختم میشد در پیش گرفتم .

همه چیز اینك روشن بود علت کشتن هلن حسادتی بودکه بین منشی داو و او وجود داشت.

اما نه یك مسئله تاریك بود .....

وآن تصور اینکه داو قاتل باشد آنهم قاتل زنش .

او مردی بود که از نظر جسمانی کمتر بخشونت مینمود .تا آنجا که من بیاد داشتم او در زندگی‌اش تنها یکبار برای اینکه به پیشخدمت کافه حق الزحمه ندهد دعوا راه انداخت .

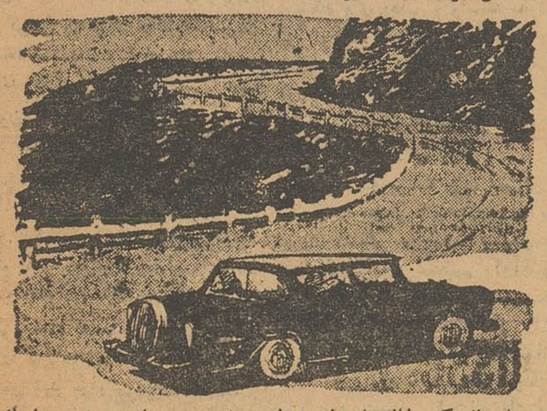

جاده ای که بخانه داو ونهوپ ختم میشد پیچ وپیچ بود .من اینك بالای استون کاینون بودم ماه تپه‌های اطراف را روشن کرده بود. سمت چپ من کافه داو ونهوپ قرار داشت که در میان گلها غرق شده بود.در برابر چمن ها موتور اتومبیل‌را خاموش کردم وچند ثانیه آرام باقی‌ماندم

چراغها خاموش بود وشب بنظرم دشمن بزرگی میآمد. خانه تاریك وساکت بود .دستم را در جیبم بردم ویك بار دیگر رولورم را آزمایش کردم. چند قدم راه رفته در برابر در بزرگی قرار گرفتم، دستگیره را چرخاندم ولی در باز نشد .زنك را فشار دادم، صدای گوشخراشی داشت

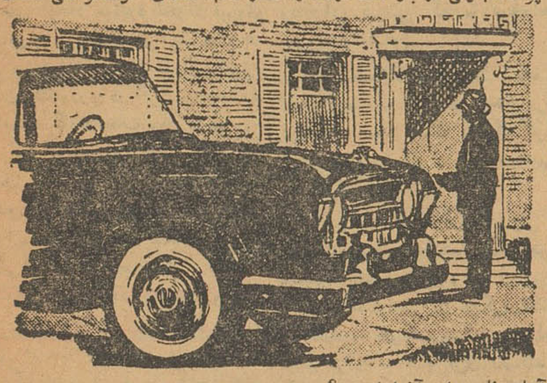

آیا دونا صدای آنرا شنید ؟

هیچکس جواب نداد .هیچ چراغی درخانه روشن نشد. احتمال زیاد داشت که داوونهوپ هنوز بخانه مراجعت نکرده باشد. اصولاآیا امشب بخانه مراجعت میکند ؟ آیا هم اکنون درراه مکزیك نیست .آیا اواینك دهها کیلومتر با دونا فاصله ندارد ؟باید فورا وارد خانه شد . بیکی از پنجره ها نزدیك شدم وسعی کردم آنرا باز کنم از داخل بسته شده‌بود رولورم را از جیب در آورده وبا ته آن شیشه را شکستم صدای مهیبی برخاست .

چند لحظه بعد در خانه بودم .هیچکس را ندیدم .در تاریکی جلورفتم ناگهان خود رادر اطاق نشیمن دیدم .چراغ خواب روشن بود .دفعتا بفکرم رسید بهتر نیست بسرعت خود را بگاراژ برسانم ؟نمیدانستم چرا اما همینقدر میدانستم که من زنم دونا را باید در آنجا بیابم. تمام چراغها را روشن گذاشتم ازاطاقها عبور کردم در انتهای طبقه زیرین در کوچکی بگاراژ باز میشد .در آنجا تنها یك ماشین بود وآن پونتیاك خاکستری رنك هلن ونهوپ .هیچکس در آن نبود، صندوق عقب اتومبیل هم بسته بود. در حالیکه فریاد میزدم «دونا !دونا! »روی ماشین کوفتم . ناتمام

ـ۴۶ـ

گناهکار کیست؟

آخرین اثر : آگاتا کریستی

بلافاصله صدای مردی را شنیدم که فریاد زد «خدایا ! خدایا!» از شنیدن این صداها فورا خودرا درگوشه‌ای پنهان کردم . درهمان لحظه دراطاق «سررو‌بن» باز شد . باکمال تعجب «چارلز لورسن» را دیدم که از آن خارج‌گردید .

در روشنائی ماهتاب رنك پریده او را بخوبی میدیدم«لورسن» لحظه‌ای دربالای پله ها توقف‌کرد . لرزش زانوانش بخوبی محسوس بود ولی ناگهان تغییر قیافه داد و وضع عادی خودرا باز یافت . سپس بطرف اطاق «سررو‌بن» رفت باصدای بلند چیزهائی‌گفت که من خیال کردم هیچگونه حادثه‌ای روی نداده است . دراین حال لحن صدای لورسن کاملا عادی بود . پس‌از آن باز چندلحظه‌ای توقف‌کرد سپس آهسته بطرف اطاق خود روان شد .

پس‌از رفتن«لورسن» چند دقیقه‌ای‌صبرکردم وچون صدائی ازجائی شنیده نمیشد آهسته وارد اطاق «سررو‌بن» شدم حس میکردم که‌حادثه شومی روی داده است . چراغهای سقف اطاق خاموش بود ، فقط چراغ رومیزی میسوخت .

آهسته جلو رفتم ناگهان «سررو‌بن» را دیدم که کنار میزبیحرکت افتاده است . نمیدانم چطور شد که یکمرتبه دل وجراتی پیدا کردم نزدیکتر رفتم ودرکنار او بزمین نشستم . وقتی دستم را روی‌شانه‌اش گذاشتم نزدیك بود از وحشت فریاد بکشم «سررو‌بن» بقتل رسیده‌بود. منظرهٔ وحشتناکی بود . یکمرتبه خودرا کنارکشیدم وسرپا ایستادم.

دخترجوان از یادآوری منظره وحشتناك آن شب برخود میلرزید.

«پوارو»که بدقت به‌چشمان او خیره شده بودگفت :

ـ۴۷ـ

ـ بسیار خوب ، بعد چه کردید ؟

«لی‌لی» سرخودرا پائین انداخت و آهسته‌گفت :

ـ میدانم ، چه میخواهید بگوئید ، منظورتان این است وقتی‌که «سررو‌بن» را درآنحال دیدم برای چه فورا اهل منزل را بیدارنکردم؟ هنگامیکه کنار جسد زانو زده بودم ناگهان بفکرم رسید باتوجه بملاقاتی که آن شب بین من وهمفری صورت گرفته بود و با در نظر گرفتن سوءظنی که دراین اواخر «سررو‌بن» نسبت بمن پیدا کرده بودممکن نبود کسی بگفته‌های من اعتماد کند و بدون شك سوء ظن اهل منزل نسبت بمن بیشتر میشد وهمه تصور میکردند که من برادرم را تا اطاق‌کار «سررو‌بن» هدایت‌کرده‌ام تا او را بقتل برساند . اگر میگفتم که شخصا «چارلز لورسن» را دیدم که از اطاق «روبن» خارج میشد هیچکس‌باین موضوع توجه نمیکرد .

دراین افکار بودم که ناگهان دسته‌کلیدهای «سررو‌بن» را روی میز دیدم . بدون اختیار دستم بسوی آنها دراز شد با عجله گاوصندوق را بازکردم پس‌از جستجوی مختصری آنچه‌راکه میخواستم درمیان‌اوراق و اسناد پیدا کردم . پس‌از آن باشتاب نامه ها را سر جای خود گذاشته و درصندوق را بستم وآهسته باطاق خود رفتم .

دراینجا دخترجوان لحظه‌ای سکوت کرد و سپس درحالیکه با نگاههای وحشت‌زده بصورت کارآگاه می‌نگریست پرسید :

ـ آقای پوارو به‌آنچه که گفتم باور می‌کنید ؟

ـ مادموازل ، اطمینان داشته باشید ، کمترین تردیدی ندارم . اکنون باید برای دیدن میلر کارآگاه اسکاتلندیارد به‌لندن بروم . عجالتا خداحافظ .

بیدرنك کلاه خودرا بدست گرفت وآهسته از اطاق « لی‌لی » خارج شد .

***

«میلر» اصولا از «هرکول پوارو» خوشش نمی‌آمد و معتقد بود که کوشش او درماجرای کاخ «مون‌ریو» به‌نتیجه‌ای نخواهد رسیدبعقیده او «سررو‌بن» بدست «چارلزلورسن» کشته شده بود و دیگر تعقیب

ـ۴۸ـ

موضوع بیهوده بود . باین جهت هنگامیکه کارآگاه بلژیکی را درمقابل خود دید خنده‌ای کرد وبطعنه‌گفت :

ـ خوب ، رفیق ظاهرا ماجرای کاخ «مون‌ریو» زیاد مورد علاقه‌تان قرارگرفته است . ولی بنظر من این موضوع احتیاج به تحقیقات‌بیشتری ندارد .

ـ بله ، همانطور است ولی ممکن است بگوئید که آیا «لورسن» به‌جنایت خود اعتراف کرده است ؟

ـ نه ، رفیق ، لورسن ظاهرا صلاح دراین دیده است‌که سکوت اختیار کند . ورد زبانش این است که آن شب پس‌از ورود بکاخ یکراست باطاق خود رفته واساسا با«سررو‌بن» ملاقات نکرده است. بنظر من «لورسن» شخص ضعیف‌النفسی است .

با این ترتیب بنظر شما بعید نیست از چنین شخصی جنایتی سر بزند ؟

ـ ولی من اطمینان دارم‌که «سررو‌بن» بدست «لورسن» کشته شده است . چه‌بسا اتفاق میافتدکه اشخاص ضعیف‌النفسی مرتکب جنایات هولناکی میشوند .

«پوارو» بیش‌از این بحث باهمکار خودرا صلاح ندید و از«میلر» خداحافظی کرد و یکراست بسراغ وکیل مدافع «لورسن» رفت .

وکیل مدافع «لورسن» که شخص باریك اندام و لاغری بود در اطاق کار خود ، کارآگاه بلژیکی را پذیرفت .

پوارو بلافاصله سرصحبت را باز کرد وگفت :

ـ اول باید بدانید که من برای رفع اتهام از موکل‌شما تلاش می‌کنم . وخانم «استول» شخصا برای همین منظور از من درخواست کمك کرده است . زیرا او عقیده دارد که شوهرش بدست «لورسن» کشته نشده است .

وکیل لورسن بالحن خشك و خشنی‌گفت :

ـ از کجا معلوم که فردا تغییر عقیده ندهد ؟

ـ اما خانم استول اطمینان داردکه درحدس خود اشتباه نمیکند وممکن نیست عقیده خودرا تغییر دهد .

کنسرسیوم، از نظر دولت ایران

بقیه از صفحه ۵

به کارگر اضافی ندارد کارگر را بیرون نکند و حقوق او را بپردازددر صورتیکه بااین طرز فکر در حقیقت صنعت واجتماع را بهم میزنیم .

دفاع بجا...

دفاع بجااز کارفرما دفاع از قانون است برای نظم اجتماع قوانینی وضع میشود که یکی از آن قوانین قانون کار است .قانون کار روابط بین کارگر و کارفرما را کاملا روشن میکند .

نمیدانم شما آقای ضرابیان قانون کار را مطالعه کرده‌اید یا خیر وقتیکه بنابظهار خودتان قانون را مطالعه نکرده‌اید وبا قوانین سایر کشورها تطبیق نداده‌اید حق ندارید در باره آن اظهار نظر بکنید . قانون کار قانونی‌است که باید اجرا بشود کارفرما چه کنسرسیوم باشد چه یك کارخانه کوچك باشد و یا یك کارخانه بزرك باشد در قبال اجرای قانون و مقررات یکسانند ،درمسائل اقتصادی واجتماعی نبایستی بدون بررسی و مطالعات کافی اظهار نظر نمود ، باید قوانین و مقررات کشور های مترقی وهمچنین اوضاع اجتماعی واقتصادی هر کشور را مطالعه و آنگاه مسائل مربوطه را موردبحث قرار داد من تصور میکنم طبق قانون کار اخراج کارگر درایران از کشور های دیگر ی بمراتب سخت‌تر است یعنی مادر قانون پیش بینی کردیم کارگرانی که برای مدت نامحدودی استخدام شدند و قرار داد کار بستند کارفرما اگر خواست آنهارا بیرون بکند برای هر سال خدمت باید مدت پانزده روز حقوق بدهد و اگر باز کارگر شاکی بود بایدبه مراجع قانونی یعنی شورای کارگاه وحل اختلاف برود ومراجع مزبور با توجه به دستمزد ووضع اقتصادی وضع خانوادهو عائله کارگر میتوانند رای بدهند که معادل حقوق سه‌سال بکار گرداده شود اگر کار فرمائی حاضر شد مزایائی بیش از این قانون بدهد ما چکار میتوانیم بکنیم اگر بحل اختلاف ببریم چون‌مزایای پرداختی بیش از میزانی بوده که قانون پیش بینی نموده نتیجه‌ای نخواهد داشت . ولی بحث دراین است که ما برای بیکاری یك‌راهی پیدابکنیم ،در هر کشوری که‌تحولات صنعتی ایجاد میشود تحرك نیروی انسانی هم بوجود می‌آید دردرجه اول مهاجرت از دهات دراثرمکانیزه شدن کشاورزی در اثرتوسعه‌صنایع و ایجاد کارخانجات ودر درجه دوم در اثر اتوماسیون یعنی خود کار شدن ماشین ها این بیکاری هاتولید میشود و بعضی اوقات هم بعلت بحران های اقتصادی بیکاری بوجود می‌آید .اینجاست که مسئولین امور باید بنشینند و قبل از اینکه بحران پیش بیاید برنامه هائی درست بکنند تا جلو بیکاری را بگیرند مترقی ترین کشور های دنیاهم‌هر چندی یکبار در روزنامه میخوانید که چند میلیون بیکار دارد .

برنامه کوتاه مدت

دولت ها برای اینکه کارگران بیکار را بکار وادارند برنامه های کوتاه مدت باید داشته باشند ، متاسفانه ما در ایران آمار دقیق نداریم و از نظر نیروی انسانی که بتوانیم تشخیص بدهیم‌چقدر کارگر بیکار و کارگر فنی و حتی چقدر دیپلمه و لیسانسیه که متخصص هستند داشته باشیم نداریم .

باین منظور تشکیلاتی دروزارت کار بنام اداره مشاغل بوجود آمده ویك اداره هم در آنجا بنام اداره نیروی انسانی هست که وظیفه‌اش گرفتن‌همین آمار هاست تعیین‌تعداد کارگران مورد احتیاج با توجه به برنامه های دولت و برنامه های ساختمانی برنامه های صنعتی‌میباشد تا در هر سال معین شود چقدر از کارگران را ما میتوانیم بکار واداریم و چه نوع کارگری ممکن است بیکار بشود و برای این‌نوع کارگر ما باید برنامه هائی داشته باشیم که آنهارا از بیکاری‌برهانیم،

دولت‌در همین‌چند ماهه یك‌قسمت از این مشکلات را مرتفع کرد و مخصوصا اگر آقایان ملاحظه کرده باشید برای اینکه ما کم‌کم بتوانیم راهنمائی دستگاه های نیروی‌انسانی را در دست بگیریم طبق تصویب‌نامه‌قرار شد برای کسانی که‌مدارك تحصیلی دیپلم به بالا دارند هر دستگاهی بخواهد استخدام‌بکندباید به‌وزارت کار اداره مخصوص فارغ‌التحصیلان مراجعه بکند و همچنین دستگاه های دولتی و وابسته بدولت نیز موظف هستند بما بگویند چه نوع‌متخصصی ویاچه نوع‌لیسانسه‌ای لازم دارند که ما با توجه به‌صورتی که داوطلبان مشاغل وجود ندارد به آن ادارات معرفی کنیم .

باتوجه به برنامه های عمرانی و احتیاجات عمومی آتیه کشور وآمار نیروی انسانی موجودما یکسال دو سال قبل اعلام میکنیم که‌آقایان دانش آموز ها که میخواهند به دانشگاه بروند چه رشته هائی را به پایان برسانند آنوقت ما میتوانیم اعلام کنیم که تا سه سال دیگربه چند نوع متخصص احتیاج داشته و چندنوع‌فارغ التحصیلانی ممکن‌است شانس یافتن کار را کمتر داشته باشند .

البته آقایان هم تکلیف خودشان را روشن میکنند یا از نظر ذوق و استعدادی که‌دارند لیسانس‌میگیرند ویادرآن قسمتی که ما میخواهیم میروند و مشغول میشوند .

این تشکیلات بوجود آمده و امیدواریم که بزودی ابتدا برای دیپلمه و بعد نسبت به کارگران آزاد هم این کار را انجام دهیم .

کارگران اخراجی

راجع به کارگران اخراجی از موسسات‌صنعتی یکدفعه دیگرتکرار میکنم‌ما قانونی داریم و غیر ازاجرای قانون‌هم نمیتوانیم کار دیگری‌بکنیم و کارفرما هرکسی که میخواهد باشد برای ما هیچ فرق نمیکند ، کنسرسیوم هم برای ما یك‌کارفرما است کنسرسیوم هیچ امتیازی به کار فرما های دیگر ندارد اینقدر تحت تاثیر الفاظ نباشید و متاسفم که وقت بیشتری نیست چون‌آقایان اسم نویسی کردند و میخواهند به نوبت‌صحبت‌بکنندو بنده‌هم‌نمیخواهم وقت آقایان را بگیرم ، انشاءاله وقتی تعیین میکنیم می آئیم صحبت میکنیم که نسبت به نیروی انسانی وکم و کیف و تحرك آن بحث‌شود برای بیکاران آبادان برنامه ای‌تهیه شده واخیرا کانالی دراستان‌ششم کشیده شده در حمیدیه وشاوور و دشت میشان‌زمین های زیادی آماده برای زراعت شده و مشغول‌مذاکره هستیم ، در این هفته هم کمیسیونی مرکب از نمایندگان شرکت نفت و وزارت کشاورزی و وزارت کار تشکیل میشود که این کارگرهائی که در آنجا بعللی بیکار میشوندبه آنها زمین و وسایل زراعتی داده شود . چون پول سرمایه هم دارند مشغول زراعت شوند .

عده ای از کارگر های فنی‌شرکت نفت که بیکار شده‌اند اکثرا در تهران در کارخانه های صنعتی و جاهائی که در کاندیشن وآسانسور بوده با ماهی دو هزار تومان ودو ـ هزار و پانصد تومان مشغول کار شده‌اند و وضعشان بسیار خوبست کسانی از کارگران شرکت نفت بیکار میمانند که تخصصی ندارند و معمولا اینها دارای مشاغلی ازقبیل نگهبانی بودند .

از نظر بهبود حال کارگر کار ـ فرمائی که تعدادزیادی کارگرداشته باشد و احتیاج نداشته باشدوسایل زندگی‌او را هم نمیتواندفراهم بکند در صورتیکه اگر کارگر باندازه احتیاج باشد کارفرما میتواندوسائل آسایش بیشتر آنها را فراهم‌سازد تا آنجائی که قانون اجازه میداد در مورد تامین حقوق کارگران صنعت‌نفت عمل کردیم و کنسرسیوم هم یك کار فرمای معمولی است و هرچه آقایان غیر از این فکر میکنید گمان میکنم به کلکسیون روزنامه های ۱۳۲۰ رجوع‌نموده‌اند و من خیال میکنم در وضع فعلی با بودن جوان‌هائی که روی کارهستند و هم فهمیده و متخصص میباشند آن هیئت حاکمه‌ای که آقایان با خواندن روزنامه های گذشته در ذهن خودمجسم مینمایند وجودندارد و اگر هم‌احیانا افرادی با آن‌عقاید و سلیقه ها وجود داشته باشندباید با آنها مبارزه کنیم . متشکرم .

دنباله مذاکرات کرسی آزاد ـ دانشجو را در شماره آینده ملاحظه فرمائید .

از ملّت عزیز ایران سپاسگزاریم

مشهد ـ خیابان خسروی نو

تهران ـ خیابان سعدی
مغازه مبارک

اصفهان ـ خیابان چهارباغ

ماازدرون تیرگیهای قرون سراسیمه بسوی روشنیها میدویم . حوادث سیاسی چندقرن گذشته حلقه‌های گران اسارت اقتصادی را بردست‌وپای‌ملت ایران تنیده بود.

لیکن مابه پیروی از منویات رهبر خردمند و شاهنشاه معظم‌خود مصمم هستیم این‌بند هارا باهمه ستبری از هم بگسلیم ملت ایران رشد اجتماعی‌خود رابرای انجام این‌کارخطیروتاریخی نشان داده‌است.

استقبالی که هموطنان مادر روزهای اخیر از

نمایشگاه های کارخانه وطن
کازرونی اصفهان

بعمل آوردند وموجب اعجاب و تحسین‌محافل گردید خودبه‌تنهائی مبین این رشد ملی است .

کدام ایرانی است که فرآورده‌های کارخانه وطن (کازرونی اصفهان) را ببیند وازاینکه‌منسوجات بافت وطن وپتوهای کرك‌شتر و پشم مرینوس او با عالیترین و گران‌قیمت‌ترین پارچه‌ها و منسوجات خارجی برابری میکند غرق در غرورولذت و مباهات نشود ؟

ماطی چهل سال خدمت خود دشواریهای فراوان دیده‌ایم لیکن اینهمه اقبال وتوجه هموطنان ارجمند بزرگترین پاداش ماست . مارا همچنان مفتخر فرمائید

قدم‌بروی چشم

حاصل چهل سال تلاش ما در معرض قضاوت شماست

آگهی احضار

بنامبردگان زیر اعلام میشود که پرونده اتهامی مشارالیهم باتهام تخلف‌ازمقررات‌قانون ارز درشعبه ۱۴ دادگاه شهرستان تهران مطرح میباشد چون محل اقامت نامبردگان غیر معلوم است بدینوسیله احضار میشوندکه پس‌از نشر آخرین آگهی لغایت سه‌ماه در شعبه نامبرده بالاجهت رسیدگی حاضر شوند ودر صورت عدم حضور رسیدگی غیابی بعمل‌خواهد آمدابلاغات بعدی در صورت لزوم یکنوبت ومدت آن ده روز خواهد بود.

کلاسه پرونده نام وشهرت متهم محل اقامت پیمانهای انجام نشده .

۲۹٫۴۰ غلامحسین فرهود تهران سرای مهدیه وسبزه‌میدان طبقه سوم تلفن ۲۲۶۲۲ ۳۸
۲۸٫۴۰ عباس‌نیك‌رو تهران بازارعباس‌آباد ۴۱۰۷

مدیر دفتر دادگاه جنحه شعبه ۱۴ ویژه‌ارز.تقوی ۷۲۰۱ م ـ الف
۱ـ ۳ آـ۳۳۲۵۶

از انجمن محلی عمران جنوب باغ فردوس

چه خوش باشد که بعد از انتظاری بامیدی رسد امیدواری

جناب آقای مهندس منصور روحانی مدیر کل محترم سازمان آب تهران

از اینکه ۸۵۰ خانواده را که در حدود ده‌هزار نفر میباشند دراین نزدیك‌شدن سال‌نو با صادر نمودن دستور دریافت وجه حق‌انشعاب منازل وکوچه های اطراف صابون‌پزخانه از اول بهمن‌ماه ۱۳۴۰ آنهارا خوشحال وشادمان فرمودید بدینوسیله‌معین گردید که آنجناب و همکاران محترمتان جزخدمت درراه عظمت ایران عزیز ومردم ستمدیده و زحمت کش منظور دیگری ندارید بنابراین‌امضاءکنندگان زیر از طرف ده‌هزار نفر ساکنین محل از جنابعالی وهمچنین از آقایان مهندس احمد ظهیر معاون محترم سازمان آب و مهندس جهانگیر جهانبانی ومهندس سیروس برملا که هرکدام از آقایان محترم در هرساعتی ودقیقه‌از کمك و همکاری ماازهیچگونه‌مرحمت ولطفی‌دریغ‌نفرموده‌اندسپاسگذاری نموده وسلامتی وبقاء اینگونه خدمتگذاران حقیقی‌وطن راکه درراه عظمت ایران وخدمت شاهنشاه‌عزیز از هرکوشش دریغ نمی‌نمایند از درگاه خداوند متعال خواستاریم .

از طرف کلیه ساکنین محلهای جنوب باغ فردوس عباس ثقفی رئیس انجمن محلی جنوب باغ فردوس وپانصد امضای دیگر
آـ۲۴۲۴۳

آگهی مزایده

اداره حمل و نقل ارتش واقع در عباس آباد تعدادی بشکه خالی‌و ملبوس فرسوده سربازی وغیره راازطریق مزایده بفروش میرساند ، علاقمندان میتوانند پیشنهادات خودرا بضمیمه ۳۰۰۰۰ ریال سپرده‌نقدی بصندوق سر رشته داری اداره حمل و نقل بدهند پیشنهادات حد اکثر تا۳۰ر۱۰ر۴۰ پذیرفته میشود و روز یکم بهمن‌ماه ۴۰در حضور کمیسیون باز و قرائت خواهد شد به پیشنهادات فاقد سپرده یا مبهم و یا مشروط‌ترتیب اثر داده نخواهدشد اداره حمل و نقل ارتش در رد و یاقبول‌یك ویا کلیه پیشنهادات مختار خواهد بود چنانچه برنده این مزایده ازخریدوسائل مزبور خودداری نماید سپرده ایشان بنفع صندوق دولت ضبط‌خواهد شد ضمنا کلیه مخارج آگهی و مالیات هائی که باین مزایده‌تعلق خواهد گرفت بعهده خریدار میباشد .

اداره حمل و نقل ارتش

بلوز نخی فرسوده	شلوار نخی فرسوده	شلوار پشمی‌فرسوده	پالتو ایرانی فرسوده	پتو ایرانی فرسوده	بلوز پشمی فرسوده	زیلو کوچك‌فرسوده	پوطین ایرانی فرسوده	کلاه فرسوده	بلوزکار فرسوده
۱۱۷۵ ثوب	۱۵۲۸ ثوب	۱۸۰۸ ثوب	۷۰۷ ثوب	۸۵۳ ثوب	۱۰۵۸ ثوب	۲۴۸ تخته	۳۴۵۷ جفت	۱۷۵۹ ثوب	۴۶۹ ثوب

شلوار کار فرسوده	بارانی ایرانی فرسوده	کمربند برزنتی‌ایرانی فرسوده	کمر بند پهن چرمی فرسوده	کمر بند باریك فرسوده	کیسه ایرانی انفرادی فرسوده	کفش گماشتگی فرسوده	بشکه خالی	بشکه خالی ۲۰۰ لیتری	حلب خالی
۴۹۷ ثوب	۸ ثوب	۴۲ رشته	۳۰ رشته	۱۰۲ رشته	۹۶ عدد	۴۷ جفت	۱۰۰۰عدد	۱۰۰۰عدد	۳۵۰ عدد

فرش لاستیکی شهوند

در اکثر ساختمانهای مدرن
بجای پوشش کف سخت از قبیل موزائیک وسنگ ازکف های نرم
فرش لاستیکی شهوند استفاده میشود.

برای تامین بهداشت ، سکوت مطلق ، نظافت کامل از
فرش لاستیکی شهوند استفاده فرمائید
فرش لاستیکی شهوند مخصوص منازل ، هتل ها ، بیمارستانها واماکن عمومی .

نمایندگان فروش درشهرستانها :
مشهد ـ کالای طب
تبریز ـ فروشگاه دسترنج
شیراز ـ فروشگاه زمردیان
اصفهان فروشگاه سیدنا
رشت ـ فروشگاه جنرال الکتریك

برای اخذ نمایندگی از شهرستانهای دیگر به شرکت شهوند خیابان خیام ـ سرای بری تلفن ۲۲۲۷۹ مراجعه فرمائید.

فروشگاه فرش لاستیکی شهوند
تهران ـ خیابان فیشرآباد ـ چهارراه تخت جمشید
تلفن : ۶۰۸۸۵

رقابت تحصیل کرده‌های اروپا و امریکا

بقیه از صفحه اول

آن ۱۶۲ نفرمیباشند که اغلب از اساتید دانشگاه ، قضات و اطباء می باشند . برای اداره انجمن پنج نفر عضو انتخاب شده اند که عبارتند از آقایان دکتر موسوی وکیل‌دادگستری و نماینده سابق مجلس ، دکترشادمان مدیر کل وزارت دارائی ، دکتر فیروزیان عضو هیئت شورایعالی اقتصاد ، دکتر هیئت رئیس بیمارستان جاوید و دکتر حبیب دادفر . ما در طی اینمدت دو جلسه تشکیل داده‌ایم، هدف اولیه ازتشکیل آن طرح وتصویب اساسنامه گروه فارغ التحصیلان میباشد البته این اساسنامه جنبه موقت خواهد داشت و برای یك الی دو سال خواهد بود .

آقای دکتر دادفر در پایان اظهار داشت که اساسنامه باید در جلسه امشب مطرح و بتصویب برسد .ولی عده‌ای از فارغ‌التحصیلان تقاضاکردند طرح اساسنامه بجلسه آینده موکول شود و آقای نخست وزیر بیاناتی‌ایراد نمایند ، بااین پیشنهاد موافقت شد و طرح اساسنامه بجلسه آینده‌موکول گردید .

اظهارات نخست وزیر

دراینموقع آقای دکتر امینی نخست وزیر ، پشت تریبون قرار گرفت و چنین اظهار داشت از آقایان هیئت مدیره انجمن فارغ‌التحصیلان متشکر هستم که فرصت دادند ، ۲۹ سال به عقب برگردیم و جوان شویم . از وقتیکه من تحصیلات خودرا در اروپا بپایان رسانیدم ۲۹ سال میگذرد . البته آقایان اظهار لطف فرموده‌اند و مرا هم جوان حساب کرده‌اند وبا ین انجمن دعوتم نموده‌اند . از حسن‌نظر کلیه‌آقایان صمیمانه‌تشکر میکنم این مسئله حائز کمال اهمیت است که طبقه تحصیلکرده دور هم جمع‌شوند هم مراسم آشنائی و معارفه بیشتر بعمل آید و هم بعنوان رهبر دراجتماع و یا دانشگاه معلم و راهنما باشند . البته در اساسنامه اشاره شده‌است که در قسمتهای تخصصی از وجود آقایان استفاده شود ، این مسئله را میدانیم که راه توفیق در اجرای‌برنامه های اقتصادی و صنعتی کشور های‌در حال توسعه ، داشتن یك کادر مجهز از نظر علمی ، فنی و صنعتی‌میباشد خوشبختانه امروز در کشور ما اوضاع تغییر پیدا کرده‌است و می‌بینیم که روز بروز بتعداد طبقه تحصیلکرده اضافه میشود . اکنون‌در کادرتحصیلی مخصوصا در سازمان برنامه که‌چند روز قبل از آن بازدید کردم تحول بزرگی مشاهده میشود و از اینکه ، یکعده جوانهای تحصیلکرده دور هم جمع‌شده اند ویك‌مغز متفکری را تشکیل داده‌اند ، لذت بردم ضمنا آقایان مسبوق هستند که در کشور منازعه ای بین طبقه تحصیلکرده و غیر تحصیلکرده وجود دارد . همچنین بین تحصیلکرده های اروپا وامریکا نیز این اختلاف مشاهده میشود این مسئله از هر دو جهت موجب تاسف من است .

قدیم و جدید

روزیکه بایران آمدم و واردوزارت دادگستری شدم ، این مطلب خیلی محسوس بود که‌اشخاص قدیمی ، یکنوع کار شکنی و استهزاء نسبت بجوانهای تازه وارد میکنند . یك قسمت از این‌جوانهاهم که‌احساساتشان برانگیخته شده بود ، فکر میکردند که باید هرچه قدیمی هست بیرون بریزند و خودشان بجای آنها مصدر کار ها شوند . مسلما این طرزتفکر صحیح نبود ، بایستی باهمکاری‌بیشتر، همانطوریکه چندین‌دفعه‌صحبت کرده‌ام کارها پیشرفت نماید آنچه شما آموخته‌ایدباید از آن‌دیگران‌بهره‌مند گردند و استفاده نمایند ، البته آن عده منکر اطلاعات شما نستند ولی باید پیر وجوان توام باشد. تا کار مملکت بهتر اصلاح گردد و اختلاف عقاید و آراء از نظر اینکه یکعده در اروپا تحصیلکرده اند ویا در امریکا و یا اصولا تحصیلات خود رادر کشور بپایان رسانیده‌اند ازبین برود . زیرا افراد ، چنانچه خوب تحصیل کرده باشند . بهمدیگر امتیاز وتفوقی ندارند و از نظر کلی یکسان میباشند . البته عده ای از اشخاصی که در امریکا تحصیل میکنند بجهت اینکه در آنجا ، لابراتوار های مجهزی وجوددارد، ممکنست امتیاز بیشتری داشته باشند و از نظر دارا بودن رشته تخصصی مفید تر باشند .ولی بالاخره در مملکت ما تحصیلکرده ، تحصیلکرده است‌وهر قدرعلم ودانش پیشرفت میکند ،این‌مسائل کهنه‌شده واز بین میرود ،آنچه که مورد توجه میباشد علم است مادر کشور احتیاج مبرمی بوجود تحصیلکرده ها در کار های عمرانی واصلاحی داریم بایستی تمام تحصیلکرده ها بایکدیگر متحد و متفق شوند و برای برنامه های اصلاحی گامهای موثری بردارند واین نکته را نیز اضافه کنم که تنهاتحصیل کافی‌نیست بلکه استعداد و لیاقت نیز جزو شرائط اصلی میباشد .

باید انشاءالله از وجود و تجربیات آقایان در کار های مملکتی استفاده کنیم .

طرز تفکر

آقای دکتر دادفر ، اشاره کردند چرا بااینهمه تحصیلکرده ایرانی کشور های دیگر استفاده بیشتری از نتایج کارشان برده‌اندوما نتوانسته‌ایم مانند آنان پیش برویم علتش همانا طرز تفکر ماست باید آن جنبه منفی شدید تنقیدی را که در ماتوسعه پیدا کرده و کار مارا بتعویق انداخته است ، کنار بگذاریم آقایان روزنامه نگاران بیشتر دراین امر سهیم‌هستند انتقاد ،حدودی دارد و فکر میکنند چنانچه از کار های مملکتی تنقید کنند خواننده آنها زیاد میشود و موجب تشفی خاطر میگردد . ولی باید دید که این مطلب اساس وپایه‌ای دارد یانه‌کسانیکه در مسائل اقتصادی انتقاد میکنند باید دلیل و منطق داشته باشند ـ اگر میگویند هزینه زندگی بالا رفته است بایستی آمار بگیرند و با مطالعه شاخص بانك ملی ببینند این مطلب صحیح است‌یانه؟ ماچون اهل زحمت نیستیم ، مطالعه نمیکنیم ، همینطور حرفهائی می‌زنیم یادر مورد اقداماتیکه برای رفع بحران اقتصادی بعمل آمده‌است میگویند این دولت کار نکرده است، آقایان بروند بازار، ببینند وضع بهتر شده است یانه ؟ ماباید طرز فکر کردنمان را عوض کنیم . من در ظرف این ۲۹ سال ، از وقتیکه وارد خدمت شده ام با رجال‌مختلف مملکت همکاری کرده‌ام ، وهم افتخار داشته ام که زیر دست آنان کار کنم وباین نکته پی برده‌ام که علت عدم پیشرفت کشور طرز تفکرنا صحیح است . واین خود باعث میشود که تمام تلاشها بهدر برود و ما ازمرحله عقب بمانیم. آقایان‌بایددر این مجالس باسخنرانی و مناظره اوضاع واحوالی را که باآن مواجه هستیم موردبحث وتجزیه وتحلیل قرار دهند و به جوانهائیکه در دانشگاه تحصیل می کنند باید بیشتر توجه نمایند . زیرا آنها هم روزی مثل مامیشوند، استاد ها باید بامهربانی خاص عقده های دانشجویان را بگشایند دانشجو فکر میکند هر حرفی که استاد زد صحیح است استاد میگوید ،اجتماع خراب است ، شاگرد هم قبول میکند او فکر نمیکند ، که‌آیا اجتماع ازنظر استاد خراب است .

ترقی ملتها

ما نسبت‌بنسل‌جوان خدمت‌میکنیم و آقایان باید در این مجامع کاری بکنند که قدمهای موثری برای ارشاد آنان بردارند ، اگر زیاد تنقید بشود خریدارش مثل همان روزنامه خواهد بود . ولی چنانچه مسائل اخلاقی مطرح شود هم نتیجه‌ی بهتری گرفته میشود و هم مستمع آن زیادتر می گردد ملتهای دیگر که ترقی کرده‌اند سختی دیده و فدا کاری کرده اند. درگذشته این مملکت دور از تمدن جدید بود و این همه تماس بین ایران و سایر کشور ها وجودنداشته است . در سالهای اخیر ، عده زیادی برای تحصیل باروپا و امریکا رفته‌اند که الحمدالله از این جهت واقعاباعث خوشوقتی است‌که میتوانیم از وجود آنها در تمام شئون مختلف استفاده کنیم .

این مراحل را دیگران پیموده‌اند ولی ما هنوز در الفبای آن مانده‌ایم البته مادر این‌فکر هستیم که آقایانی که از خارج برمیگردند بهمه‌ایشان کاری ارجاع شود و البته شما هم باید باینموضوع توجه نمائید . تاهر کس درخود استعداد ولیاقتی که دارد بکاری گمارده شود ، باید انگلیسم را از بین برد و خطر آنرا مرتفع کرد تنها راه‌برطرف ساختن‌آن‌کار وکوشش و سعی در کلیه مسائل مملکتی که باآن مواجه هستیم ، میباشد. ماباید باپارازیتیسم مبارزه کنیم ، در سایر کشور ها اگر چنانچه کسی از فقر و یاظرف شوئی بمقامی برسد ، آنرا برای خود افتخاری میداند ولی در مملکت ما کاملا خلاف این موضوع مشاهده میشود .

آقا ی‌نخست وزیرضمن بیاناتی‌در این زمینه افزود : آقایان تحصیلکرده های اروپا باید بعنوان دانشجویان قدیم ، دانشجویان جدید را رهبری کنند وبا ارشاد آنان و توجه بمسائل و مشکلات مملکتی محیط سالمی را بوجود آورند ، پس از پایان بیانات آقای‌نخست وزیر آقای دکتر موسوی پشت تریبون قرار گرفت و اظهار داشت امید واریم ، هیئت های‌حاکمه این مملکت بعداز این از افکار و اندیشه های ما الهام بگیرند و در مسائل مملکتی هدفی جز سپردن کار ها بدست کاردان نباشد . منظور ما اینست که کلیه تحصیلکرده های‌اروپا و امریکا ، دارای شرایط مساوی باشند و در تقسیم مناصب رعایت عدالت مجری گردد .

در اینموقع‌یکی ازفارغ التحصیلان اظهار داشت‌که‌از اروپا مراجعت‌کرده‌و بیکاراست وقرار شد باآقای نخست وزیر مراجعه نماید و شغلی بوی ارجاع گردد جلسه معارفه فارغ ـ التحصیلان در ساعت ده و نیم شب پایان یافت .

۱۰۰۰ نفر در لبنان دست گیر شدند

بیروت ـ یونایتدپرس ـ ۲ژانویه ـ دولت لبنان شب گذشته اعلامیه ای صادر کرد که در آن گفته شده در جریان کودتای ناکام سه روز پیش برضد پرزیدنت شهاب رئیس جمهوری لبنان و طی سه روزه اخیر هزار نفر باتهام شرکت در این توطئه دستگیر شده‌اند .

۱۳۰۰ نفر ؟

گزارشهای غیر رسمی حاکی است که تعداد دستگیر شدگان بیش از هزار و دویست نفر است .

در اعلامیه دولت لبنان بمردم این کشور اخطار شده همواره شناسنامه های خود را همراه داشته باشندزیرا در غیر این صورت ممکن‌است‌بازداشت گردند .

هدف دولت لبنان از صادر کردن این دستور احراز هویت اعضای حزب دست راستی‌مردم‌سوریه و یاطرفداران تشکیل سوریه بزرك است که‌کودتای سه روز پیش را به کمك عده‌معدودی از افسران ارتش لبنان ترتیب دادندو باشکست سختی روبرو شدند .

زدوخورد نمایندگان

بنا بر گزارشهای رسیده ازبیروت در جلسه شب گذشته پارلمان لبنان دو نفر از نمایندگان که یکی‌طرفدار رئیس جمهور کنونی لبنان ودیگری هوا خواه کامیل شمعون رئیس‌جمهور سابق این کشور بوده زدوخوردی در گرفته و هردوی آنها مضروب وزخمی شده‌اند .

مرز های بسته

منابع بیروت امروز گزارش دادند که‌اغلب کسانیکه در توطئه شرکت داشتند از اهالی سوریه ، اردن و یا از آوارگان فلسطینی بودند که‌بطور غیر قانونی وارد لبنان شده بودند . اکنون غیر از سواحل مدیترانه مرز های لبنان با سوریه و اسرائیل‌مسدود است تا از تجدید تحرك و فعالیت شورشیان بر ضد دولت جلوگیری شود .

استقرار تانکها

پس از روز یکشنبه گذشته که کودتای شورشیان سرکوب گردید تاکنون شهر بیروت کاملا آرام‌است. تانکها و زره پوشها در میدانهای بزرك و در نقاط‌استراتژیك شهرمستقر شده‌اند و وضع رفت‌و آمد در شهر کاملا منظم و آرام است .

قرار است پارلمان لبنان روزچهار شنبه (امروز) گزارش دولت را درباره وقوع کودتا و شکست آن استماع نماید .

پس از شکست کودتا دو روزنامه لبنانی توقیف شده‌اند .

یکی از این روزنامه ها تنهاروزنامه ای بود که یك خبر درباره وقوع کودتا چاپ کرده بود .

کامیل شمون تکذیب کرد

کامیل شمعون رئیس جمهورسابق لبنان شب گذشته شایعه رهبری کودتاچیان را تکذیب کرد و اظهار داشت که برخلاف آنچه روزنامه ها گزارش داده‌اند وی بهیچوجه اطلاع قبلی از کودتا و قصد در دست‌گرفتن پست ریاست جمهوری را نداشته‌است.

با وجود تکذیب کامیل شمعون کردند ار سرسخت ترین هوا خواهان کامیل شمعون بوده‌اند .

شمعون پس از تقبیح توطئه کودتا از طرف حزب دست راستی مردم که بقول وی اصول دمکراتیك رژیم‌لبنان را مورد سوء قصد قرار داده است ، تاکید کرده‌است که پس ازاین‌کودتا دیگر حزب مردم وجود نخواهدداشت.

دشمن ناصر

حزب مردم‌سوریه از جمله کوچك‌ترین احزاب لبنان بشمار میرفت و بیش از ۲۵۰۰ نفر عضو نداشت .

هدف این حزب الحاق لبنان و عراق و اردن‌به‌سوریه وتشکیل سوریه بزرك بوده‌است .

این حزب سرسخت ترین دشمن جمال عبدالناصر رئیس جمهوری‌متحده عرب بود .

حزب مردم پس از آنکه در سال ۱۹۴۹ کودتائی برپا کرد و رهبر آن اعدام گردید غیر قانونی اعلام شد اما شمعون در سال ۱۹۵۸ بار دیگر موجبات فعالیت آزادانه این حزب‌را در لبنان فراهم کرد .

شاهنشاه ازسازمان برنامه

بقیه از صفحه اول

پیش‌از ظهر امروز شاهنشاه به کاخ سازمان برنامه تشریف فرما شدند ودر جلسه‌ایکه آقایان نخست وزیر و وزرا ومقامات اقتصادی کشورنیز درآن شرکت داشتند طرح های برنامه سوم را مورد بررسی قرار دادند .

ازساعت نه صبح آقای نخست وزیر و آقایان وزیران ،چند تن از معاونان وزارتخانه ها ، رؤسای‌بانك های‌مرکزی و ملی و مسئولین سازمان های اقتصادی کشور و اعضای شورایعالی و هیئت نظارت و روسای عالیرتبه سازمان برنامه در سازمان برنامه منتظر تشریف‌فرمائی شاهنشاه بودند .

ساعت نه و بیست دقیقه‌اتومبیل سلطنتی مقابل در بزرك کاخ‌سازمان برنامه توقف کرد و شاهنشاه ازآن پیاده شدند . در اینموقع آقای‌دکتر امینی نخست وزیر و آقای‌مهندس اصفیا قائم‌مقام‌نخست وزیردرسازمان برنامه از شاهنشاه استقبال کردند سپس آقای مهندس اصفیا اعضای شورای عالی و هیئت نظارت‌سازمان برنامه را بحضور ملوکانه معرفی کرد .

گزارش رئیس شورایعالی

پس‌از انجام مراسم معرفی‌آقای نوری اسفندیاری رئیس شورایعالی سازمان برنامه گزارشی باین‌شرح بعرض رسانید .

شاهنشاها چاکرافتخاردارد‌مراتب سپاسگزاری بی‌پایان عموم کارکنان سازمان برنامه را ازبذل عنایت و توجه خاص شاهانه که با تشریف فرمائی بسازمان برنامه بزرگترین افتخار و سرافرازی بچاکران‌ارزانی فرموده‌اند به پیشگاه مبارك تقدیم دارد. ضمنا چون پایان دوره دوم برنامه نزدیك است اجازه میخواهد باکمال سربلندی و افتخار بعرض مبارك برساند که شورایعالی‌وهیئت نظارت و دستگاه عامل در این دوره باکمال مباهات و با اتکاء به توجهات و عنایات خاصه ملوکانه‌به بهترین و جهی که ممکن بوده‌است وظائف محوله را انجام داده و درراه عمران و آبادانی کشور که همواره مورد نظر خاص اعلیحضرت‌همایونی است کارهای مهم و مثبتی را که در تامین رفاه عمومی تاثیربسزائی داشته ودارد انجام داده است گرچه به‌نسبت وسعت خاك کشور و کارهای زیادی که‌درپیش است‌این‌اقدامات ناچیز بوده و مخصوصا متناسب با همت عالی ونظربلندشاهانه‌نمیباشد لکن آنچه مقدور بوده است‌بانهایت علاقمندی انجام یافته وامیداست‌در برنامه سوم نیزتحت توجهات‌شاهانه قدمهای بلندتری بمنظور اجرای منویات ملوکانه برداشته شود.

اجرای برنامه سو م

شاهنشاه در پاسخ اظهارات آقای نوری اسفندیاری فرمودند ، تابحال کارهای مفیدی انجام شده است و امیدواریم باتجربیاتی که‌دراجرای برنامه دوم بدست آمده برنامه‌سوم بخوبی اجرا گردد برای‌تهیه وتنظیم برنامه سوم زحمت بسیار کشیده شده و اطمینان داریم باتجربیاتی که درطی دوران برنامه دوم بدست آمده است برنامه سوم نیز بخوبی اجرا گردد .

ما بارندگی امروز را بفال نیك میگیریم وانشاءالله‌سال آینده‌برای ملت ایران سال خوبی خواهد بود مساعی کارکنان سازمان برنامهٔ همواره مورد توجه است .

پس‌از فرمایشات‌ملوکانه‌شاهنشاه در حالیکه آقایان نخست وزیر و مهندس اصفیا در التزام رکاب‌بودند به سالن شورایعالی سازمان برنامه تشریف فرما شدند .

سپس در های سالن بسته شد و بررسی برنامه عمرانی پنج‌ساله سوم کشور آغاز گردید .

در جلسه مزبور آقای دکترامینی نخست‌وزیر آقایان وزیران(باستثنای وزرای خارجه ودادگستری وجنك) آقای انتظام رئیس هیأت مدیره و مدیرعامل‌شرکت ملی نفت ایران آقای معُیان معاون نخست وزیر و سرپرست انتشارات و رادیو آقای مهندس اصفیا قائم مقام نخست وزیر در سازمان برنامه معاونین و مدیران قسمت ها وروسای دفاتر اعضای دفتر اقتصادی سازمان‌برنامه حضور داشتند که پس از تشریف فرمائی شاهنشاه توسط آقای‌مهندس اصفیاء بحضور ملوکانه معرفی‌شدند. بررسی برنامه سوم قریب سه ساعت طول کشید و نزدیك ساعت‌دوازده‌و چهل و پنج دقیقه شاهنشاه کاخ سازمان برنامه‌را ترك فرمودند .

پس‌از مراجعت شاهنشاه خبرنگار ما با آقای مهندس اصفیا قائم مقام نخست وزیر درسازمان برنامه تماس گرفت وی در مورد مذاکرات جلسه بخبرنگار ما گفت در این جلسه از طرف‌اینجانب وسایرمسئولان‌سازمان برنامه در زمینه اصول و هدف‌های برنامه سوم وترتیب تنظیم ووضع اجرا و نتایج آن توضیحات لازم به استحضار شاهنشاه رسید.شاهنشاه در مورد جزئیات مختلف‌پرسش هائی فرمودند پاسخ لازم در همه مواردبه عرض رسید واوامری صادر فرمودند که در تنظیم واجرای برنامه سوم رعایت خواهد گردید .

قائم مقام نخست وزیر در سازمان برنامه افزود تشریف‌فرمائی شاهنشاه برای سازمان برنامه و کارکنان‌آن افتخار بزرگی بود و بهترین نشانه توجه و علاقه مخصوص شاهنشاه نسبت به برنامه عمرانی سوم کشور بود ودر پایان آقای مهندس اصفیا بخبرنگار ما اظهار داشت : شاهنشاه در پایان جلسه از کوشش هائی که برای‌تنظیم یك‌برنامه کامل عمرانی جهت کشوربعمل آمده‌است ابراز رضایت فرمودند .

دومین مسابقه

بقیه از صفحه اول

تیم کالجهای آنکارا تقویت‌شده‌اند تادر مقابل تیم اول تاج که از قهرمانان درجه اول والیبال‌وبسکتبال بانوان کشور هستند بازی خوبی ارائه دهند .

روزنامه اطلاعات و باشگاه تاج از دبیرستانهای دخترانه دعوت کرده‌اند که تعدادی از دانش آموزان علاقمند بمسابقه بسکتبال ووالیبال دختران‌را همراه ناظمه دبیرستان باستادیوم راهنمائی کنند و برایگان ازبرنامه مسابقه دیدن نمایند .

فروش بلیط

بلیط ورودی مسابقه دختران ترك وایران که فوق العاده نازل تعیین شده از ساعت‌دو بعد از ظهرامروزدر جلو استادیوم‌محمد رضا شاه‌بمعرض فروش گذاشته شده است .

دردماوندبرف بارید

بقیه از صفحه اول

در رشت ـ گزارش خبرنگار ما در رشت حاکیست هوای رشت تا عصر دیروز بارانی بود ولی از دیشب ریزش باران‌دراین‌شهرستان قطع شد و امروز هوا نیمه ابری است .

بندر بوشهر : خبرنگار مادربنادر جنوب گزارش میدهد از دیروز هوای بنادر جنوب و سواحل خلیج فارس بطور ناگهانی منقلب شده و بارندگی شدیدی در این منطقه‌آغاز گردیده است در یا نیز متلاطم و طوفانیست و رفت‌و آمد وسائط‌نقلیه دریائی تقریبا متوقف گردیده‌است

در سنندج :طبق گزارش‌خبرنگار ما درسنندج پس‌از بیست‌و چهار ساعت ریزش برف و باران در سنندج و قراء تابعه هوای این‌منطقه فوق‌العاده سرد شده است .

امروز راه آهن دولتی اعلام کرد باوجود نزول برف های سنگینی در نواحی اراك و درود قطار های‌مسافر بری‌همچنان بسیرخود ادامه داده‌اند.

مقامات راه آهن اعلام کردند که درایستگاه چم‌سنگسر برف‌سنگینی باریده و قطار هابکمك برف روبهای راه آهن از این نقاط عبور کرده‌اند.

با زنجیر حرکت کنید

امروز وزارت راه ضمن اعلام نزول برفهای سنگینی در راه ها و گردنه های سراسر کشور از رانندگان کلیه وسائط نقلیه‌باری‌و مسافری درخواست کرد که بمنظور جلو گیری از خطر سقوط و تصادف در جاده هاو گردنه‌ها وسائط نقلیه خود را بازنجیر بکار اندازند .

اداره راههای وزارت‌راه امروزاعلام کرد که از بعد از ظهر دیروز در گردنه های زاغه، رازان ، خرم آباد کندوان ، فیروزکوه ، فشم، جیران، صلوات آباد ، گدوك ، اسدآباد، نیر، شبلی ، پام ، لاریجان ، برفهای سنگینی آمده‌است .گزارش مامورین راهداری حاکی است که با وجود بارندگی های شدید راهها در سراسر کشور باز و عبور بر قرار است .

در تبریز

طبق گزارش خبرنگار مادر تبریز دیروز در بعضی نقاط تابعه تبریز از جمله بستان آبادوسعید آباد وباسمنج برف‌سنگینی‌باریده وبراثراین‌بارندگی عبورو مرور وسائط نقلیه در جاده های این منطقه بدشواری صورت میگیرد.

در تهران

از ظهر دیروز نیز هوای تهران ابری شد و از نیمه شب دیشب در تهران متناوبا باران بارید . صبح امروز نیز باران ادامه داشت هوای تهران در تمام مدت امروز ابری و مستعد بارندگی بود .

جشن هنری دانشکده علوم

شب گذشته اولین شب جشن هنری دانشکده علوم در آمفی تئاتر دانشکده برگزار گردید .

این جشن بمناسبت افتتاح‌نمایشگاه هنری دانشجویان و توزیع جوائز برندگان اول تاسوم نمایشگاه‌ترتیب داده شده درسه شب انجام خواهد شد .

شب گذشته دانشجویان سال اول و تهیه دانشکده شرکت‌داشتند وچون آمفی تئاتردانشکده گنجایش کافی ندارد . دانشجویان سال دوم امشب در جشن شرکت‌میکنند.

فردا شب مخصوص دانشجویان سال سوم است و در برنامه فردا آقایان دکترفرهاد رئیس دانشگاه ـ دکتر فرشاد رئیس دانشکده علوم و استادان دانشکده علوم نیزشرکت خواهند داشت و جوائز برندگان را توزیع مینمایند .

برندگان این نمایشگاه ازطرف چند نفراز اساتید هنرهای زیبای کشور انتخاب شده‌اند .

عزیمت بامریکا

آقای دکتر محمد مهدی توسلی‌فرید که تحصیلات خود را در رشته‌طب در دانشگاه تهران بپایان رسانیده بودبرای گذراندن دوره تخصصی صبح امروز بامریکا عزیمت نمود .

کشتی گیران ترك

بقیه از صفحه اول

ترك و بلغار قرار گرفت دراین‌قسمت ماشینهای اتوماتیك ، خودکار لاینوتایپ وکلیشه گراف که‌درایران منحصر به‌موسسه‌اطلاعات‌است‌مورد توجه‌قرارگرفت وسرپرست‌تیم ترك گفت .در مطبوعات ما هنوز از این وسایل استفاده‌نمیشودو اینجادرست بیك دانشگاه مطبوعاتی میماند و انتشار ده نشریه مختلف تنها به وسیله این وسایل عظیم فنی میسر است .

در اطاق مدیر موسسه

نخست آقای مسعودی بسرپرستان واعضای تیم کشتی ترك‌و بلغارخوش آمد گفت و اظهار داشت که در مسابقه ورزشی بین ملتها هدف اساسی بر قراری مناسبات دوستانه است‌بنظر مادراین‌مسابقات مسئله بردو باخت بهیچوجه‌مطرح نیست بلکه جنبه های معنوی این مسابقه ها بیش از حد معمول اهمیت دارد زیرا تنها از این راه است که همکاری و حسن‌همجواری بین ملتها برقرار میشود من با روزنامه نگاران کشور همجوار ترکیه سابقه آشنائی ودوستی دارم‌تشریف فرمائی ورزشکاران وجوانان کشور ترکیه بوطن ماروابط دوستی‌بین‌ملت های ترك وایران را بیش از پیش تشدید میکند .

من‌خواهش میکنم این جملات‌آکنده از محبت ودوستی را که دراین‌اطاق بین ماوشما مبادله شد بعنوان پیام دوستی ملت ایران بکشورهای‌خود ببرید وامیدواریم این نوع مسابقات و مناسبات ورزشی توسعه یابد واز اینکه در فرصت کوتاهی و بدون آمادگی قبلی‌نتوانستم ازورزشکاران عزیز پذیرائی نمایم پوزش میطلبم

اظهارات سر پرست تیم ترکیه

سرپرست‌تیم‌ترکیه آقای‌منیرچالوشان در پاسخ گفت :

ما ضمن بازدید موسسه شما آنچه را که شنیده بودیم بچشم دیدیم و خاطره بازدید موسسه عظیم اطلاعات و توجه این روزنامه بما ورزشکاران‌در مدتیکه مشغول‌مسابقه درتهران بودیم همیشه بیادگار خواهیم داشت ما کمال تشکر وامتنان رااز روزنامه های‌ایران را داریم

سر پرست تیم بلغار

آقای پاسکالف سر پرست تیم‌کشتی بلغارستان در جواب سخنان آقای مسعودی گفت :

از اینکه‌لطف نموده وما رابموسسه خود دعوت نمودید بینهایت تشکر و امتنان داریم .

ما اهمیت و عظمت موسسه اطلاعات را شنیده بودیم و اکنون از نزدیك با آن آشنا شدیم و امیدواریم این مسابقات مثل سابق بتحکیم مناسبات دو ملت ورزشدوست ایران و بلغار کمك کند .

ورزشکاران در ساعت ۱۲ و سی دقیقه موسسه اطلاعات را ترك کردند.

ورود مدیر بامشاد

آقای اسماعیل پور والی مدیر روزنامه بامشاد که دو ماه پیش به اروپا مسافرت کرده بود دیشب با هواپیما وارد تهران شد .

آقای پور والی در این مدت به کشور های فرانسه ، انگلستان و آلمان مسافرت کرد و از موسسات مطبوعاتی این ممالك بازدید نمود.

اعلامیه اداره نظام وظیفه عمومی

مامورین نظام وظیفه رابشناسید

سرهنك فردوس — سرهنك کمانگر — سرهنك لبیب

چون عده ای شیاد با استفاده از لباس نظامی بنام بازرس اداره نظام وظیفه به موسسات و بنگاهها مراجعه ومزاحمت‌کارفرمایان‌رافراهم مینمایند لذا بدینوسیله باطلاع اهالی محترم پایتخت میرساند که در حال حاضر سه نفر از افسران اداره نظام وظیفه که دارای کارت بازرسی ملصق بعکس میباشد بشرح زیر :

۱ ـ سرهنگ مهندس عباس‌کمانگر مامور بازرسی موسسات واقع درغرب تهران منطقه بازرسی امتداد خیابان سیمتری از شمال بجنوب بطرف‌غرب

۲ ـ سرهنگ ۲ سوار عبد الرحیم لبیب مامور بازرسی موسسات واقع درشرق تهران (منطقه بازرسی امتداد خیابان شهناز از شمال بجنوب بطرف شرق)

۳ ـ سرهنگ پیاده احمد فردوس مامور‌بازرسی موسسات واقع‌فیما بین دو منطقه مذکور .

با اکیپهای مربوطه مشغول بازرسی بنگاهها و موسسات بوده و هریك از کار فرمایانی را که مشمول یا مشمولینی فاقد برگ معافیت را به خدمت گمارده باشند طبق مقررات تعقیب خواهند نمود .

علیهذا به کلیه مدیران ومسئولین بنگاهها وموسسات اعلام میگردد که بمحض مراجعه‌اکیپهای بازرسی کارت مربوطه را خواستار و نهایت تشریك مساعی در معرفی مشمولین بلا مانع بحوزه تهران وفراهم نمودن تسهیلات لازم با مامورین رادر اینمورد معمول نمایند .

رئیس اداره نظام وظیفه عمومی ـ **دریابان زند**

ضیافت بافتخار قهرمانان‌کشتی بلغار وترك

شب گذشته از طرف تیمسار سپهبد عمیدی ریاست سازمان تندرستی جوانان و تربیت بدنی ایران ضیافت شامی بافتخار قهرمانان کشتی ترك و بلغار در باشگاه افسران بر پا بود .

در این ضیافت قهرمانان بلغارستان و ترك در معیت سر پرستان خود عده‌ای از شخصیتهای ورزشی‌کشور قهرمانان‌کشتی ایران‌و خبرنگاران ورزشی جراید حضور داشتند .

درناحیه۲ فرهنگی

تیمهای دبیرستانهای خرد وشاهین فاتح‌مسابقات‌والیبال‌وبسکتبال‌شدند

مسابقات والیبال ناحیه‌دوفرهنگی باشرکت ۱۴ دبیرستان در دوره سیکل اول و سیکل دوم بسرپرستی آقای اسفندیاری دبیر ورزش وزیر نظر آقای پرویز آراسته پوررئیس اداره فعالیت جوانان ناحیه۲فرهنگی از دو ماه قبل در استادیوم امجدیه آغاز گردید مسابقات بطور دوحذفی انجام گردید .

هفته گذشته مسابقه نهائی‌والیبال بین‌تیمهای سیکل اول‌ودوم‌دبیرستان ها دراستادیوم امجدیه برگزار گردیدو درنتیجه کلی در دوره اول دبیرستانها تیمهای خرد ، سدکرج و در دوره دوم دبیرستانها تیمهای خرد و سعید العلماء مقام اول ودوم دو دوره را بدست آوردند . این چهار دبیرستان در مسابقات نهائی منتخب سایر بخشهای فرهنگی از اداره فرهنك ناحیه ۲تهران‌شرکت خواهند نمود .

مسابقات بسکتبال

مسابقات بسکتبال اداره ناحیه۲ فرهنك نیز باشرکت ۱۲ تیم دردو دوره سیکل اول و سیکل دوم‌بسرپرستی آقای جمالی در استادیوم امجدیه انجام شد و هفته گذشته مسابقات نهائی بسکتبال در دودوره سیکل اول و دوم انجام ودرنتیجه تیم دبیرستان شاهین در دوره دوم دبیرستانها مقام اول را بدست آورد تیم دبیرستان ساسان در این دوره مقام دوم را کسب کرد .

ضمنا مسابقات بسکتبال‌دختران ناحیه ۲ از سه‌هفته قبل آغاز گردید وتاپایان ماه جاری نتایج آن بدست خواهد آمد .

برائر واژگون شدن اتومبیل سواری

یکنفر مقتول و عده‌ای مجروح شدند

خبرنگار ما در کرمانشاهان‌تلفنی گزارش داد بعد از ظهر دیروز اتومبیل سواری برانندگی آقای سید طاوس خانه خراب که باتفاق خانواده‌اش از کرمانشاه عازم شاه آباد غرب بود در چهار کیلو متری ماهیدشت بعلت سرعت زیاد وخرابی جاده واژگون شد در این حادثه آقای سید طاوس‌جان سپرد واعضای خانواده‌اش مجروح گردیدند .

تسلیت

سرکار علیه خانم زهره پازارگاد

باکمال تاسف مصیبت‌وارده‌را تسلیت عرض نموده در غم شما شریك هستیم **کیان زاویه‌ـ ویدا کاظمی ـ آزیتااسکندری سارا افخمی** آ ـ ۲۴۳۷۳

دوست ارجمند جناب آقای رضا اشتری

از مرك نابهنگام‌برادر عزیزت آقای علی اشتری متاثرو در مصیبت وارده خودرا شریك میدانیم .

محمد شهباز فرـ علی اکبر یموتـ امیر علی منصوری علی‌اکبر فاطمی آ ـ ۲۴۳۸۵

خانم زهره پازارگاد

دبیران و کارکنان دبیرستان قوام مصیبت وارده‌رابه سرکار علیه تسلیت می گویند . **منیره مؤمن**

مجلس جشن

برحسب معمول سنواتی جشن‌سالانه جامعه تعلیمات‌اسلامی روز جمعه ۲۷ رجب‌المرجب ۱۳۸۱ مطابق ۱۵ دی ماه ۱۳۴۰ که مصادف با بعثت حضرت‌ختمی‌مرتبت‌ص‌می باشددر دبیرستان جعفری اسلامی واقع در خیابان شاهپور روبروی خیابان‌ارامنه ازساعت ۳تا ۶٫۵ بعد از ظهر منعقد است از آقایان علماء اعلام ورجال وسایر طبقات‌محترم تقاضا می شود در جشن مزبور شرکت فرمائید .

از طرف هیئت مدیره مرکزی جامعه تعلیمات‌اسلامی
عباسعلی اسلامی

آ ـ ۲۴۳۳۷ ۱ـ۲

مجلس جشن مبعث

فردا شب در مسجد فخریه (اول امیریه) مجلس جشن باشکوهی بمناسبت عید سعید مبعث رسول اکرم (ص) منعقد است و عاظ شهیرومداحان‌عالیقدر برادران دینی را از بیانات خود مستفیض وبا چای وشیرینی ازعموم‌پذیرائی میشود . **محمدجوادی**

درمسجد لاله زار

ازساعت ۵تا ۹ بعد از ظهر روز جمعه ۲۷ رجب المکرم که مصادف با عید سعید مبعث رسول اکرم اسلام صلی‌الله‌علیه وآله است مجلس جشن باشکوهی در مسجد لاله‌زارمنعقد ووعاظ ارجمند و آقای علامه مداح عالیقدر از بیانات خود مستمعین را مستفیض وبا شیرینی و چای از حضار محترم پذیرائی خواهد شد متمنی است برادران دینی شرکت و کسب فیض نمایند **حاج محمد مهدی شفیعی صابر**

در شبستان جدیدالبناء مسجد مجد

بمناسبت تصادف ش

جوانی از طبقه دوازدهم آسمانخراش بزمین افتاد و کشته شد

دیشب جوانی از طبقه دوازدهم آسمانخراش خیابان اسلامبول بزمین سقوط کرد و کشته شد.

این جوان یوسف بیات نام داشت واز کارگران این ساختمان بود .او دیشب از ساعت ۱۰در طبقه دوازدهم ساختمان القانیان در خیابان استانبول باعده‌ای از کارگران مشغول کار بود ساعت سه بعد از نیمه شب کار آنها درطبقه دوازدهم بپایان رسیدو کارگران یکی پس از دیگری از آن طبقه به طبقه یازدهم رفته بودند و یوسف بیات نیز که آخرین آنها بود لامپ چراغ برق را باز کرد تا به طبقه یازدهم بیاورد و در آنجا مشغول کار شود ولی هنوز چند قدم نرفته بود که در نتیجه تاریك بودن ساختمان در جای آسانسور طبقه دوازدهم افتاد و از آنجا بزمین سقوط کرد و کشته شد.

جریان بمامورین کلانتری ۲ اطلاع داده شد و مامورین در محل حادثه حاضر شده پیرامون این حادثه شروع به تحقیقاتی نمودند. جنازه کارگر نیز به اداره پزشکی قانونی منتقل شد.

امروز خبر نگار ما کسب اطلاع کرد پرونده این حادثه از کلانتری بناحیه دودادسرا فرستاده شد تا در آنجا مورد رسیدگی قرار گیرد.

آقای ذوالمجدین رئیس دادسرای ناحیه ۲ بخبر نگارما گفت، پس از مطالعه پرونده چون این امکان وجود دارد که متوفی بقتل رسیده باشد پرونده بدادسرای مرکز فرستاده شد تا باز پرسی بمحل رفته و درباره نحوه سقوط این کارگر تحقیقاتی نماید. بعلاوه پزشك قانونی نیز در باره چگونگی مرگ اطلاعاتی در اختیار باز-پرس خواهد گذاشت و باتوجه به تحقیقات باز پرس و نظر پزشك قانونی نحوه مرگ معلوم خواهدشد.

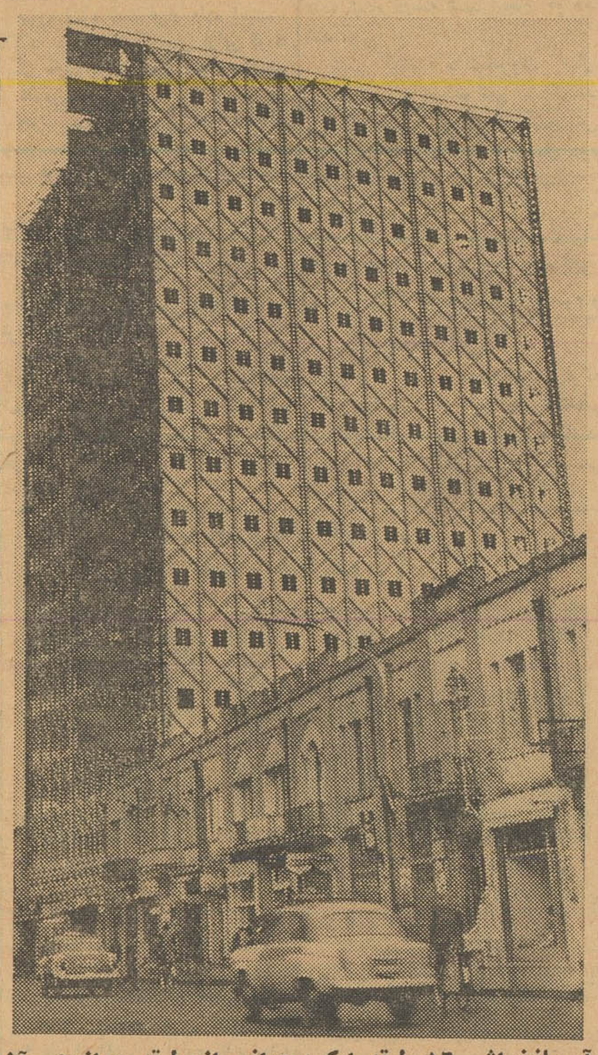

آسمانخراش ۱۶ طبقه ایکه جوانی از طبقه دوازدهم آن سقوط کرد

پسر بچه محصل هروئین میفروخت

دیشب مامورین کلانتری ۵ از پسر بچه ۱۴ ساله‌ای بنام مختار که خود را محصل یکی از دبیرستانها معرفی میکرد ۶۰ سانت هروئین کشف نمودند و مختار در بازجوئی گفت بسته های هروئین را اصغر سیاه بما میداد که بفروشیم و به غیر از من محصل دیگری نیز جزو شاگردان او میباشند که برایش هروئین می-فروشند. با نشانیهائیکه این جوان داده بود مامورین بسراغ اصغر سیاه رفتند ولی چون او متواری شده بود موفق بدستگیری وی نگردیدند.

دیشب اینها دزدی کردند!

صبح امروز سرپاسبان شمس مامور کلانتری ۱۲ که در خیابان بهار عهده دار کشیك بود داد و فریادی از منزل آقایان عباس ومحمود گیوی که از بازرگانان معروف تهران هستند شنید و بلا فاصله خود را به کوچه صبا رساند و متوجه شد که سارقین وارد منزل آقای گیوی شده‌اند سارقین پس از آنکه پاسبان را دیدند ازدیوار وارد خانه آقای دکتر طبا پریدند وبالاخره دراین خانه دستگیر شدند این دو سارق رحمان حسینی وداداش صادقی نامدارند وازسارقین سابقه‌دار تهران میباشند.

*دیروز سیدمرتضی یحیائی خواربار فروش بکلانتری ۲۵ اطلاع داد که سارقی وارد مغازه اش شده وقسمتی از اجناس اورا برده است. مامورین در محل حاضر شده و پس از بازدید سیدرضا سرایدار پاساژ راباتهام سرقت دستگیر کرده واموال مسروقه را گرفته و بصاحبش پس دادند.

*دیروز سید باقر حسینی و داود نامی که در بخش ۵ امشغول فروش یك دسته قاشق چنگال بودند مورد سوء ظن مامورین قرار گرفته به کلانتری جلب شدند وپس ازتحقیقات لازم خانه های آنان مورد بازرسی قرار گرفت ومقادیر زیادی طلا آلات و نیز مقداری لباس و پارچه های مختلف بدست آمد و معلوم گردید که این دونفر از سارقین سابقه‌دار میباشند.

یك سرقت عجیب وبی سابقه!

سارقین باچاقو مسافر تاکسی را تهدید کرده ویرا بخانه‌ای بردند و پس از آنکه باو چلوکباب دادند ۲۱ هزار تومان پولش راگرفته دست وپایش را بستند شبانه در بیابان رها کردند

دیشب سرنشینان یك تاکسی مسافری را که ۲۱ هزارتومان پول همراه داشت باتهدید چاقو بخانه ای بردند وپس از گرفتن پولهایش اورا به بیابان بردند.

دیشب مامورین ژاندارمری گشت جاده خراسان در ۲ کیلو متری تهران مردی راکه دست و صورتش را بسته بودند و در بیابان رها کرده بودند دیدند.

مامورین اورابه پاسگاه آوردند وی خود را احمد ضیافتی معرفی کردو گفت من ظهر امروز به بانك صادرات و معادن شعبه بازار رفتم و چکی بمبلغ ۲۱۰ هزار ریال نقد کردم و پول را در جیبم گذاشتم و از بانك خارج شدم منتظر تاکسی بودم که یك تاکسی بنز مشکی از نوع ۱۷۰ رسید کنار من توقف کرد و گفت کجا میروید. گفتم بخیابان امیریه میروم راننده مرا سوار کرد. تاکسی مسافر دیگری هم داشت راننده تاکسی چند قدم بالاتر، مرد دیگری را هم سوار کردوقتی تاکسی بخیابان شاهپور رسید وارد کوچه ای شد

چلو کباب آوردند

آقای ضیافتی بقیه ماجرا راچنین ادامه داد: دو مردی که درتاکسی بودند مرا باتهدید چاقو کف اتومبیل نشانیدند یکی از آنها پالتویش را درآورد روی سر من انداخت ودیگری بادست دهانم را گرفت و باین ترتیب تاکسی مرا به خیابانی برد که اسمش رانمیدانم فقط میدانم خیابان شلوغی بود آنها مرا مقابل خانه ای پیاده کردند ووارد خانه نمودند و تلفن کردند ازچلوکبابی صادقی (ازمذاکرات تلفنی نام چلو کبابی را فهمیدم) چلو کباب آوردند پس از اینکه ناهار خوردیم جیبهای مرا خالی کردند و بیست و یك هزار و سیصد تومان را ازجیب من برداشتند سپس مراوادار کردند یك چك پنجاه هزار ریالی هم امضاء کنم آنوقت بمن گفتند اگر دراین باره باکسی حرف زدی بلائی بسرت بیاوریم که درتاریخ بنویسند

توصیه ما رافراموش کردی

آقای ضیافتی سپس اضافه کرد: من حرفی نزدم خواستم از خانه خارج شوم نگذاشتند و تا شب مرا نگهداشتند موقع شب مرا مجددا در پتوئی پیچیدند ودر اتومبیل گذاشتند و به بیابان آوردند و دست وصورتم را بستند ورها کردند. من موقعیکه مطمئن شدم که آنها رفته‌اند بنای داد و فریاد را گذاشتم یك نفر نزد من آمد گفت چه شده، گفتم سرنشینان بنز سیاه را بگیرید که پول مرابردند وقتی او این حرفرا شنید گفت: مگر توصیه ما را فراموش کردی که گفتیم بکسی حرفی نزنی سپس تا میتوانستند مرا کتك زد و رفت، چند دقیقه بعد ژاندارمها رسیدند و مرا نجات دادند.

چون احمد اظهار تالم میکرد او رابه بیمارستان امدادی فرستادند پس از پانسمان زخمهایش صبح امروز ازبیمارستان مرخص شد اکنون مامورین در تعقیب ربایندگان احمد هستند.

قاتلین پزشکیار محکوم شدند

ناصر کاشانی اهل کرج

ابوالحسن محمدی

امروز دو نفر جوان اهل کرج در دادگاه عالی جنائی محاکمه شدند وهر کدام بچهار سال زندان با اعمال شاقه محکوم گردیدند همانطور که دیروز اطلاع دادیم ابوالحسن محمدی وناصر کاشانی طبق کیفر خواست دادستان کرج نیمه شبی در یونجه زاری حوالی کرج پزشکیار چهل ساله‌ای بنام محمد ملکی دائی را با ضربات مشت و لگد مجروح نموده واو را در نهر کمال آباد انداختند.. صبح روز بعد دو نفر کارگر که برای بردن آب به نهر کمال آباد آمده بودند جنازه را دیده وبمامورین انتظامی اطلاع دادند.

شعبه سوم دادگاه عالی جنائی بریاست آقای محمد باقر طالقانی پس از دو روز رسیدگی باین پرونده بعلت جوانی هر کدام از متهمین را بچهار سال زندان محکوم نمود.

۳ جوان اتومبیلی را دزدیده بودند

جوانها ابتدا مدعی بودند که اتومبیل متعلق بپدر یکی ازآنها میباشد ولی در تحقیقات معلوم شد اتومبیل را دزدیده‌اند

دیشب ستوان نجفی مامور کلانتری ۱۲ که مشغول گشت شبانه بود در خیابان تخت جمشید متوجه شد که اتومبیل شماره ۶۳۶۲ با دیوار خیابان تصادف کرد و سه نفر از داخل اتومبیل پیاده شده پا بفرار گذاشتند.

افسر پلیس آنها را تعقیب کرد و با شلیك ۶ تیر هوائی هر سه نفر را دستگیر کرد. این سه نفر که میخائیل، سیروس، (که خود را محصل یکی از مدارس معرفی میکرد) و ارشاك نامدارند در بازجوئی گفتند این اتومبیل متعلق به پدر ارشاك میباشد که بدون اطلاع وی سویچ را دزدیده و قصد رفتن به شمیران را داشتیم ولی در خیابان با دیوار تصادف کردیم و برای اینکه وانمود کنیم که اتومبیل را سارقین دزدیده وسپس تصادف نموده‌اند، قصد فرار داشتیم.

دزدی کرده بودند

مامورین کلانتری ۱۲ باظهارات آنها قانع نشده و تحقیقات بیشتری بعمل آوردند ومعلوم شد که این اتومبیل به آقای ابوطالب دشتی تعلق دارد واز خیابان سی متری بسرقت رفته است.

چون دروغ بودن اظهارات این سه جوان ثابت شد صبح امروز با پرونده روانه دادسرای تهران گردیدند وقرار بازداشت آنها صادر گردید.

رعایای خیالی نخست وزیر روغن تقلبی میفروختند!

امروز دادسرای شمیران مردی که خود را ازرعایای نخست وزیر معرفی کرده و روغن تقلبی فروخته بود توقیف کرد.

این مرد که علی نام دارد از طرف ژاندارمری تهران دستگیر شده و بدادسرای مذبور اعزام گردیده است دیروز شخصی به ژاندارمری مراجعه کردو گفت چند روز پیش درخیابان بولوار نهر کرج ۳ نفر مرد دهاتی را دیدم که چند حلب روغن با خود حمل میکردند، از آنها پرسیدم که روغن را از کجا آورده‌اند و اگر اعلا هست مقداری از آنرا بمن بفروشید.

این سه نفر قسم خوردند وگفتند ما رعایای املاك آقای دکتر امینی نخست وزیر هستیم و این روغنها را خودمان از گوسفندان آقای نخست وزیر گرفته‌ایم.

این شخص اضافه کرد با این حرفها من یك حلب روغن از آنها خریداری کردم و بخانه بردم، خانم گفت بهترین طرز امتحان روغن تخم مرغ است اگر نیمرو در این روغن خوب شد روغن اعلا است وگرنه تقلبی است خانمم روغن را امتحان کرد و گفت اصلا اینها روغن نیست من عصبانی شدم و مقداری از آنرا به آزمایشگاه بردم بمن گفتند اینها ترکیبی از سیب زمینی، پارافین، پیه گاو است وبه آن کمی عطر هم اضافه کرده‌اند حالا آمده‌ام علیه این سه نفر شکایت کنم.

مامورین ژاندارمری پس ازجستجو علی یکی از سه نفر را دستگیر کردند و پس از تحقیقات معلوم شد که وی مرد کلاهبرداری میباشد که خود را بدروغ از رعایای نخست ـ وزیر معرفی کرده است.

۲ سانت هروئین و دوسال ونیم زندان

امروز یك نفر هروئین فروش باتهام داشتن دو سانت هروئین در دادگاه جنائی بدو سال ونیم زندان محکوم شد.

وی سید کمال علی فرزند محمد نام داشت وهنگام فروش دو سانت هروئین در پشت باغ سپهسالار دستگیر شده بود.

سید کمال در دادگاه میگفت: چکار میتوانستم بکنم مدتها بود خودم معتاد بودم و استطاعت این را نداشتم که از در آمد روزانه‌ام این زهر لعنتی را تهیه نمایم باین جهت پس از مدتها در بدری و بیچارگی بفکرم رسید هر موقع برای استفاده خودم هروئین تهیه میکنم مقدار زیاد تری بخرم وقسمتی از آنرا به معتادین مبتدی بقیمت گرانتری بفروشم واز این راه خرج اعتیاد خود را تهیه نمایم. این فکر را بمرحله اجرا در آوردم ومدتها با این طریق میتوانستم مصرف هروئین خودم را تامین کنم ولی این وضع دوام نداشت چون چندماه پیش والدین یکی از همین جوانانی که از من هروئین میخرید مرا شناخت و تحویل مامورین داد.

هنوز بانك باز نشده کلاهبردار بنوائی رسید!

اخیرا در اصفهان شخص کلاهبردار وشیادی پیدا شده است که به بهانه استخدام در بانك اصناف از اهالی این شهرستان اخاذی میکند وبرای آنها حکم قلابی صادر مینماید.

خبر نگار ما در اصفهان اطلاع میدهد: اخیرا برای تاسیس شعبه بانك اصناف در اصفهان اقداماتی بعمل آمده و قرار است هفته آینده این بانك افتتاح گردد. از چندروز قبل مرد شیادی با استفاده ازفرصتی که پیش آمده بودبفکر کلاهبرداری افتاد و تصمیم گرفت که به بهانه استخدام در بانك اصناف از اهالی اخاذی کند.

مرد شیاد برای اجرای این منظور تعدادی احکام تقلبی تهیه کرد وبا این ترتیب عده‌ای ساده لوح را در مقابل دریافت پولی کلان با احکام قلابی باستخدام بانك در آورد.

یکی از اشخاصی که فریب این کلاهبردار را خورده آقای سیدجواد طباطبائی بود که با دریافت حکم استخدام مبلغ کلانی پرداخت ولی هنگامیکه به بانك مراجعه کرد مسئولین بانك بوی گفتند که بانك هیچکس را استخدام نکرده و چنین فکری را هم ندارد!؟

فعلا برای کلاهبرداری که متواری شده است مامورین مشغول فعالیت میباشند.

تلفن مستقیم سرویس حوادث ۲۰۲۵۶۹

کامیون واژگون شد و ۲۰ نفر زخمی گردیدند

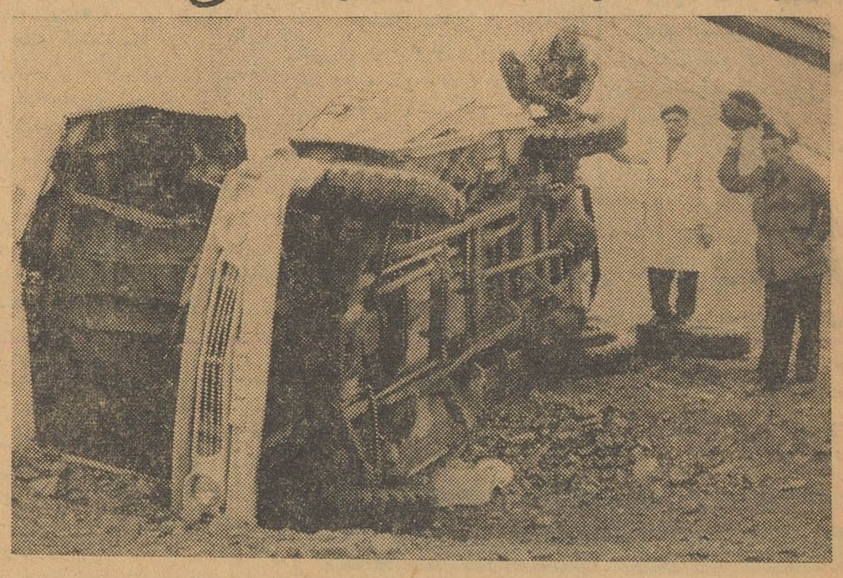

کامیونی که واژگون شد و ۲۰ نفر را مجروح کرد

ساعت ۲ بعد ازنیمه شب گذشته کامیونی که کارگران یك کارخانه را به محل کارشان میبرد در جاده کرج ٤ کیلو متری تهران واژگون شد. در این حادثه ۲۰ نفر از کارگران زخمی شدند.

شب گذشته بیست نفر از کارگران و کارمندان کارخانه علاء الدین سوار کامیون کارخانه شدند و اتومبیل از جاده کرج بطرف کارخانه براه افتاد در نزدیکی پل کن کامیون بعلت لیز بودن زمین در اثر بارندگی واژگون شد و در نتیجه کلیه کارگران زخمی شدند.

اسامی مجروحین

مامورین ژاندارمری مجروح شدگان را که محسن مرادی، حسن مشایخی، روبن آقاکین، خاچاطور وارطانیان، محمود حاجفی، احمد شقاقی، آلبرت فاداچیان، رجبعلی پسندیده، تقی چکچی، داود باشی، حسین بیدی، جانمحمد باجامانلور، صادق معافی، محمد علی کاظمی، محمد حسین بندر خانی، یهولا ابراهیمی، غلامحسین محمودی، صفر احمدی، رضا اسدی وناصر حاجی قاسم نام دارند به بیمارستان سینا آوردند و بستری کردند.

امشب در سینماهای
نیاگارا ـ سعدی
آسمان صاف
رنگی ـ دوبله بفارسی

بزودی
آخرین وایکینگ ها
سینماسکوپ ـ رنگی ـ دوبله بفارسی

ورود

آقای علی سجادی ، معاون کل آمار عمومی از آمریکا .

آقای عبدالکریم الحاج مجید ـ الوصلی و عزیز جاسم الحافظ بازرسان وزارت فرهنك عراق از بغداد .

آمل برلیون ، استاد دانشگاه امریکا از کابل .

خروج

آقای ذوالفقار علی بوتو ، وزیر سوخت پاکستان بکراچی .

آیت‌اله آقای حاج آقا نورالدین شریعتمدار رفیع برای‌زیارت بعتبات عالیات به عراق .

آقای‌هنری میشود مدیرفیلم های پارامونت باروپا .

بهای ارز ومسکوك طلا در بازار آزاد تهران

ارز

قیمت بریال

دولارامریکانقد	۸۲
دولار حواله پستی	۸۲٫۲۵
پوندانگلیسی نقد	۲۳۳
پوندحواله پستی	۲۳۲
مارك آلمان نقد	۲۰٫۵۰
مارك‌حواله‌پستی	۲۰٫۲۵
فرانك فرانسه نقد	۱۷٫۵۰
فرانك‌فرانسه‌حواله	۱۷٫۲۵
هزارلیرایتالیانقد	۱۳۰
هزارلیرایتالیا حواله	۱۳۰
فرانك سویس‌نقد	۲۰
فرانك‌سویس حواله	۱۹٫۲۵
لیره‌ترك‌اسکناس‌بزرگ	۶٫۶۰
لیره‌ترك‌کوچك	۶٫۷۵
روپیه پاکستان‌نقد	۱۰٫۵۰
روپیه هندوستان نقد	۱۲

طلا

پهلوی	۸۴۰
نیم پهلوی	۴۲۰
ربع‌پهلوی	۲۲۰
ژرژقدیم	۸۲۵
ژرژجدیدحد اکثر	۷۰۰
لیره‌عثمانی‌قدیم	۷۰۰
عثمانی‌جدیدحداکثر	۶۰۰
پانزده‌مناتی قدیم	۱۵۰۰
پانزده مناتی جدید	۱۲۰۰
ده مناتی قدیم	۱۰۳۰
ده مناتی جدید	۸۰۰
پنج‌مناتی قدیم	۴۳۵
پنج مناتی جدید	۴۲۰
بیست‌دولاری قدیم	۳۵۰۰
بیست دولاری جدید	۳۰۰۰
دولارمکزیکی‌قدیم	۴۳۵۰
دولار مکزیکی جدید	۴۰۰۰
ادوارد	۷۷۰
شمش‌طلا	۴۵۳
نقره‌قدیم	۱۱۰

برنامه امشب

تلویزیون ایران

ساعت ۶٫۰۰ ـ خرد سالان
ساعت ـ ۶٫۳۰ ـ تدریس‌زبان انگلیسی
ساعت ـ ۷٫۰۰ ـ جوانان
ساعت ۷٫۳۰ ـ بانوان
ساعت ۸٫۰۰ ـ هنر های زیبا
ساعت ـ ۸٫۳۰ ـ اخبار
ساعت ـ ۸٫۴۵ ـ شما و سینما
ساعت ـ ۹٫۰۰ ـ بلنداکس
ساعت ـ ۹٫۳۰ ـ تئاتر هنر های دراماتیك بنام « تمرین »
ساعت ۱۰٫۰۰ ـ پایان برنامه

پیش بینی وضع هوا

برف در تهران

وضع هوای ایران تا ظهر فردا طبق گزارش اداره پیش بینی کل هواشناسی بدینقرار است :

هوای تهران نیمه ابری گاهی‌همراه بابارندگیهای محلی و ریزش برف‌در نواحی کوهستانی که بتدریج ازمقدار ابر ها کم میشود .

هوای‌شهرستانهای‌غربی و مرکزی، سواحل دریای‌مازندران و استان‌فارس نیمه ابری و گاهی توام با بارندگی های محلی و ریزش برف در نواحی کوهستانی که بتدریج از مقدارابرها کاسته خواهد شد هوای شهرستانهای شرقی نیمه ابری در بعضی ساعات تمام ابری همراه با بارندگی وریزش برف در نواحی کوهستانی و هوای‌بقیه نقاط ایران صاف گاهی کمی ابری پیش بینی میشود .

حداکثر درجه حرارت هوای‌تهران در روز گذشته ۹ و حداقل آن ۴ ونیم درجه بالای صفر و حداکثر میزان بارندگی ۳ میلیمتر باران بوده‌است.

گرمترین نقاط در ۲۴ساعت گذشته بندر عباس با حداکثر ۲۴ درجه‌بالای صفر و سردترین نقاط شهر های کرمان و تبریز باحداقل ۶ درجه زیر صفر بوده‌اند .

حداکثر میزان بارندگی در شهر کرمانشاه ۸ میلیمتر باران بوده‌است.

متن طرح جدید تعلیمات ابتدائی

بقیه از صفحه اول

توسعه ارتباطات باشدت‌هرچه‌تمامتر وجوددارد . اغلب‌فعالیت های‌اجتماعی و اقتصادی درایران تاکنون بطور پراکنده بدون ارتباط با یکدیگر و بدون مطالعه و دقت کافی انجام گرفته و تضاد های غیر لازمی را در سازمان های اجتماعی بوجود آورده است که فرهنك نیز از این قاعده مستثنی نیست ، بر اساس‌مطالعاتی که‌گروه ماوراء بحارو سازمان‌برنامه و کمیسیون های تعلیماتی وزارت فرهنك تاکنون انجام داده‌اند نقائص زیر در فرهنك مشاهده گردیده است .

۱ـ پس از هیجده سال که از تصویب قانون تعلیمات اجباری می‌گذرد هنوز نصف بیشتر اطفالی که در سنین تحصیلات دبستانی هستند فرصت تحصیل نیافته‌اند .

۲ـ تعداد مدارس در شهر و ده نامتناسب است ، برای مثال باید گفت که فقط بیست در صد اطفال روستائی میتوانند بدبستان بروند در حالیکه در تهران‌این نسبت به‌هشتاد در صد بالغ میگردد .

۳ـ تعلیمات متوسطه سعی کرده است دانش آموزان را بیشتر برای رفتن بدانشگاه‌آماده کند و درانجام این‌منظور نیز چندان موفقیت‌نداشته است بایـن‌معنی که فقط یك سوم فارغ التحصیلان دبیرستان ها در دانشگاه ها پذیرفته میشوند و بقیه آنان‌چون مهارتی‌در کار های‌تولیدی ندارند مالا به خیل بیکاران‌افزوده میگردند .

۴ـ توسعه تعلیمات متوسطه در مقایسه با تعلیمات ابتدائی درپانزده سال اخیر متناسب نبوده است .

۵ـ تعداد دانش آموزان مدارس حرفه‌ای کمترازچهاردر صدجمعیت دبیرستان ها است .

۶ـ سطح معلومات دانش آموزان در ابتدائی و متوسطه مرتبا پائین رفته است .

۷ـ در شیوه رفتار جوانانی که پس از خاتمه تحصیلات بخدمات دولتی یا ملی میپردازند بسیاری از معایب اجتماعی منعکس گردیده است .اهم این معایب عبارت‌است از :عدم ایمان و احساس مسئولیت در کارهای ملی ودولتی . تمایل‌به مخفی ساختن خطا ها و جستجوی بهانه‌هائی برای توجیه قصور خود در کارها ـتمایل بی حدبه منافع زیاد وآنی ـبی اعتمادی به‌برنامه‌های دراز مدت وکارهائی که در آینده دور به نتیجه میرسد . بی میلی به مداومت در کارهاـ فقدان ابتکار و خلافیت فردی وتوقعات بیش ازحد از سازمانهای دولتی .

اصول برنامه:

بر اساس آنچه گفته شد نکات زیر در تدوین‌برنامه پیشنهاد شده مورد توجه بوده است .

۱ـبه تمام اطفال ایرانی از هر خانواده و هر طبقه فرصت‌داده شود که دوره تحصیلات ابتدائی راطی کنند.

۲ـ وسائل تشخیص توانائیها و استعدادهای اطفال فراهم گردد و فقط توانائی واستعداد ملاك‌پیشرفت ادامه تحصیلات باشد .

۳ـ تقسیمات دوره‌های تحصیلی بنحوی باشد که بتوان بتناسب امکانات مالی وزارت فرهنك به ترتیب در مراحل تحصیلی ازپائین به‌بالابر روی هر یك ازدوره‌هاتکیه کرد وتا هنگامیکه قسمتهای اساسی وعمومی تعلیمات در تمام کشور توسعه واستحکام نیافته است از انبساط مراحل تعلیمات بالا تر جلوگیری شود وبهمین منظور در عین حال که تحصیلات ابتدائی در برنامه پیشنهادی از شش سال به هشت سال افزایش یافته است این تحصیلات به دو دوره چهار ساله تقسیم گردیده بطوری که بتوان ابتدا دوره اول وسپس دوره دوم را توسعه داد.

۴ـ برنامه‌ها طوری تدوین شود که برای مطابقت با احتیاجات کشور ونیل به هدفهای متغیر اقتصادی دارای انعطاف کافی باشد.

۵ـ سطح معلومات در ابتدائی، و متوسطه بالا رود وهدف وبرنامه دقیقا مشخص گردد.

۶ـ برنامه‌های‌آموزشی بامقتضیات سنین دانش آموزان وتوانائیهای آنان وشرایط محلی متناسب‌باشد.

۷ـ امتحانات مربوط به هردوره آموزشی بوسیله معلمان دوره بالاتر بعمل آید .

۸ـ بموازات تحصیلات ابتدائی و متوسطه برای کسانی که بعد از تعلیمات همگانی در هریك ازمراحل ومدارج متوقف میشوند آموزشگاه های حرفه‌ای تاسیس گردد .

این آموزشگاهها دوره‌تحصیلات واحدی نخواهد داشت بلکه بسته به نوع حرفه‌ای که تعلیم داده میشود مدت تحصیل تفاوت خواهد کرد . گواهینامه این آموزشگاهها فقط دلالت بر مهارت در حرفه‌هامینماید وبرابر باهیچیك ازسالهای‌تحصیلات منظم ابتدائی و متوسطه نخواهد بود .

۹ـ تعلیمات ابتدائی در مدت ده سال آنقدر وسعت پیدا کند کـه بتدریج کلیه اطفال‌در سنین‌دبستانی فرصت تحصیلات پیدا کنند وازآن پس اجباری اعلام شود .

۱۰ـ برای ارتقاء از هر دوره به دوره دیگر میزان دانش آموزانی که ممکن است تحصیلات خود را ادامه دهند باتوجه به امکانات‌وزارت فرهنك تعیین شود .

۱۱ـ رشته‌های کنونی دردبیرستان ها ملغی گردد و فقط تعداد و نوع مواد و سطح آنها در دوره متوسطه مشخص شود .

بطوریکه دانشکده‌هاویاموسسات دیگری که‌از میان فارغ التحصیلان متوسطه دانشجویان خود راانتخاب میکنند بتوانند قبلا اعلام دارندکه متقاضیان باید چه نوع موادی رادر چه سطحی گذرانده باشند .

برنامه پیشنهاد شده .

۱ـ تعلیمات ابتدائی : تعلیمات ابتدائی تعلیماتی است که از سن۷ سالگی شروع میشود و تا پایان چهارده سالگی ادامه مییابد .

این تعلیمات بدو دوره چهارساله تقسیم میشود .

الف ـ تعلیمات چهارساله اول ابتدائی برای هدایت نوآموزان در تطبیق خود باشرایط ساده زندگی استو این تطبیق از راه پرورش استعداد های ذاتی کودك عملی‌می‌گرددنه بافشارو تحمیل و اجبار . اصل کلی تعلیم و تربیت‌نوآموزان در این دوره پرورش استعداد های زیر است : گوش کردن ـ سخن گفتن ـ خواندن ـنوشتن‌ـشمردن اندازه گرفتن ـ ساختن ـ پیروی کردن برای عملی کردن اینکارمواد زیرباید دربرنامه گنجانیده شود :

زبان فارسی ـ حساب و هندسه‌ـ نقاشی ـ کار دستی ـ تعلیمات اجتماعی ـ تعلیمات دینی ـپاکیزگی وبهداشت و ورزش ـبازی

درساعات‌درس زبان فارسی باید نخست کودکان را بگوش کردن‌ـ سپس بسخن گفتن و پس از آن بخواندن و نوشتن و خوب نوشتن سپس با جغرافیا و تاریخ ایران‌در حدود برنامه آشنا ساخت .

درساعات درس حساب وهندسه باید توانائی شمردن و اندازه گرفتن را درکودك پرورش داد بطوری که بتواند بتدریج با چهار عمل اصلی حساب یعنی افزودن ـ کم کردن‌ـ چند برابر کردن ـ و بخش کردن بخوبی‌آشنا شود و اشکال هندسی را بشناسد .

درساعات نقاشی وکار دستی‌باید استعداد سازندگی کودك پرورش داده شود بطوریکه بتواند در پایان این دوره تاثرات و تخیلات خود را بوسیله نقاشی بیان کند و بعضی اشیاء ساده را بسازد .

در ساعات تعلیمات دینی باید حس ایمان در کودك پرورش یابدو اهمیت ایمان درزندگانی‌باو فهمانده شود . در درس تعلیمات اجتماعی باید حس اطاعت از مقررات‌وقوانین اجتماعی در کودك پرورش یابد و ارزش و اهمیت زندگانی دراجتماع باو فهمانده شود .

آشنا ساختن کودك با پاکیزگی وبهداشت و ورزش و بازی ـباید بطور ضمنی و نه باتدریس بلکه با نمونه‌های عملی و از راه تشویق صورت گیرد . فقط در سال چهارم میتوان مختصری از اصول بهداشت و ورزش را به کودکان تعلیم داد.

در پایان سال چهارم دوره‌ابتدائی همه نو آموزان میتوانند درامتحاناتی که طبق آئین نامه خاصی در مرکز بخش‌فرهنگی‌صورت میگیردشرکت کنند حوزه این بخش در مبحث سازمانها شرح داده خواهد شد .

بکسانیکه از عهده این‌امتحانات برآیند گواهینامه‌ای داده خواهد شد که در آن ریز نمرات و معدل کل امتحانات ذکر شده است . نوآموزانی که از عهده این‌امتحانات برنیایند میتوانند طبق آئین‌نامه‌ای که در مبحث آئین نامه ها آورده خواهد شد مجددادرامتحانات پایان دوره چهارساله ابتدائی شرکت کنند. بکسانیکه نخواهند از این حق استفاده کنند گواهینامه‌شرکت در کلاسهای دوره اول ابتدائی‌داده میشود .

وزارت فرهنك کوشش خواهـد کرد که در طی پنجسال آینده‌دوره اول تعلیمات ابتدائی را همگانی کند و کم کم وسایل لازم برای تعلیمات اجباری را اقلا تا دوره چهار ساله اول برای همه کودکان ایرانی‌فراهم سازد بطوریکه در همه روستاهای ایران دبستانهای چهارکلاسه دوره اول ابتدائی تاسیس شود .

ب‌ـ دوره دوم ابتدائی : هدف‌این دوره شناختن استعداد های دانش آموزان و همچنین راهنمائی آنان به چگونگی ادامه تحصیل دردوره متوسطه است .

نوآموزانیکه گواهینامه موفقیت در امتحانات دوره اول را در دست دارند میتوانند درمراکز بخشهای فرهنگی ثبت نام کنند و طبق‌آئین‌نامه خاصی که در مبحث آئین‌نامه ها آورده خواهد شد برای تحصیل در دوره دوم ابتدائی پذیرفته شوند. مواد درسی دوره دوم ابتدائی باتوجه به تلفیق مواد نزدیك بهم تعیین میشود باین معنی که مثلا ضمن توضیح خاصیتهای آب یا هوا و یا مواد غذائی فیزیك و شیمی و فیزیولوژی مقدماتی نیزا تدریس خواهد شد .

مواد درسی ایندوره‌بشرح زیراست:

۱ـزبان فارسی ۲ـ علوم دینی ۳ـ علوم اجتماعی ـ۴ـ علوم‌تجربی ۵ـریاضیات ۶ـزبان خارجی ۷ـ هنرهای زیبا ۸ـ کاردر کارگاهها ۹ـ ورزش وبهداشت .

در ساعات درس زبان فارسی‌باید دانش آموزان را بتدریج باتفاوت شعر ونثر وارزش واهمیت‌ادبیات آشنا کرد .

در ساعات درس علوم دینی ـ دانش آموزان باید بتدریج بااصول وفروع دین وقواعد واحکام دینی و آیات قرآنی وتاریخ دین‌اسلام و تاریخ زندگانی پیامبر اکرم اسلام وخاندان پاك او آشنا شوند.

درس علوم اجتماعی شامل‌جغرافیا وتاریخ‌ایران‌وقانون‌اساسی‌وسازمان کشوری ومقررات اجتماعی‌وهمچنین جغرافیا وتاریخ کشورهای همسایه است .

ریاضیات شامل حساب و هندسه وجبر مقدماتی است .

علوم تجربی ـ شامل فیزیك و شیمی وفیزیولوژی وزیست شناسی وگیاه شناسی وجانور شناسی مقدماتی است . زبان خارجی‌شامل زبانهای عربی ـانگلیسی ـ فرانسه وآلمانی است .

هنرهای زیبا شامل نقاشی ـ موسیقی وساختن شکلهای‌هندسی است .

کا در کارگاه شامل کارهای درودگری ـآهنگری‌ـبرق ـمکانیك ساختمان وعملیات کشاورزی است.

در ساعات ورزش باید دانش‌آموزان را ببازیهای دسته جمعی آشنا ساخت وروح همکاری را در آنان پرورش داد.

درس بهداشت شامل اصول بهداشت وتندرستی و نشانه‌های مقدماتی بعضی بیماریها است .

امتحانات سه سال اول دوره‌دوم ابتدائی طبق آئین نامه خاصی در مدارس صورت میگیرد ولی‌امتحانات پایان سال چهارم تحت نظر مراکز فرهنگی شهرستانها که حوزه آنها در مبحث سازمانهاشرح داده خواهد شد بعمل می‌آید . بدانش‌آموزانی که از عهده این امتحانات برآیند طبق آئین نامه خاص گواهینامه پایان تحصیلات ابتدائی داده خواهد شد که در آن ریزنمرات و معدل کل قید میشود.

وزارت فرهنك کوشش خواهد کرد در طی ده سال آینده در همه بخشهای فرهنگی مدارس دوره دوم تعلیمات ابتدائی را تاسیس کند.

۳ـتعلیمات متوسطه

تعلیمات متوسطه تعلیماتی است که پس از پایان دوره تعلیمات ابتدائی و **پیش از تحصیلات عالی بدانش** آموزان‌داده‌میشود .هدف‌این‌تعلیمات آماده کردن دانش آموزان برای رفتن به مدارس عالی و یاانتخاب مشاغل است تعلیمات متوسطه نیز دارای دو دوره است که بحسب‌سطح برنامه مواد متمایز میشود . باین معنی‌که مواد دوره متوسطه درسه سال اول درسطح مقدماتی و دردوره دوم در سطح پیشرفته تدریس می شود .

مواد برنامه دوره دبیرستان عبارت است‌از :

۱ـزبان فارسی ـ۲ـادبیات‌فارسی۳ـ تاریخ۴ـجغرافیا۵ـاقتصاد ۶ـقانون اساسی وسازمانهای کشوری ۷ـ تعلیمات دینی ۸ـزبانهای خارجی ۹ـ ادبیات زبانهای خارجی۱۰ـریاضیات ۱۱ـریاضیات علمی ۱۲ـ ریاضیات نظری وعملی ۱۳ـفلسفه ۱۴ـ فیزیك ۱۵ـ شیمی ۱۶ـشیمی و فیزیك ۱۷ علوم اجتماعی ۱۸ـگیاه شناسی۱۹ـ جانورشناسی ۲۰ـزیست شناسی۲۱ زمین شناسی ۲۲ـرسم فنی ۲۳ـ رسم‌هندسی ۲۴ـ مساحی ۲۵ـفیزیولژی‌و تشریح ۲۶ـ هنر ۲۷ـموسیقی ۲۸ـ خانه‌داری ۲۹ـ کارهای دستی ۳۰ـبازرگانی۳۱ـکاردر کارگاههای حرفه‌ای ۳۲ـ کار در کارگاههای فنی ۳۳ـ درس فنی ۳۴ـ حساب‌فنی ۳۵ـبهداشت ۳۶ـ ماشین شناسی. همه این مواد در دو سطح مقدماتی وپیشرفته‌تدریس میشودبجزدرسهای زیر .

شیمی فیزیك (بطورتلفیقی) فیزیولوژی و تشریح‌ـمساحی وبازرگانی که فقط در سطح مقدماتی تدریس خواهد شد ودرس فلسفه که فقط در دوره دوم متوسطه تدریس میشود . برنامه های تفصیلی کلیه موادمذکور در فوق بعدا اعلام خواهد شد .

الف ـدوره متوسط مقدماتی

مدت این دوره سه سال است‌ودانش آموزان آن از میان دارندگان گواهینامه دوره ۸ساله ابتدائی طبق آئین نامه خاصی انتخاب میشوند و برای هر یك از موادی که دانش آموز در طی دوره متوسطه مقدماتی امتحان آن را بگذراند در مرکز شهرستانها شهادتنامه‌ای باو داده خواهد شد .تعداد شهادتنامه‌های‌لازم برای گرفتن گواهینامه دوره سه ساله تحصیلات متوسطه وهمچنین نوع ترکیب مواد تعلیماتی طبق‌آئین نامه خاصی معین میشود .

ب‌ـدوره متوسطه پیشرفته

مدت این دوره‌یکسال تحصیلی‌است. کسانیکه‌دارای گواهینامه تحصیلات دوره متوسطه مقدماتی هستند می توانند در مرکز هراستان برای‌ورود بکلاس نهائی متوسطه طبق‌آئین‌نامه خاص‌ثبت نام کنند وعلاوه‌برموادیکه دربالا ذکر شد در این دوره ممکن است بحث احتیاجات کشور مواد درسی دیگری نیز به برنامه اضافه شود .

بدانش آموزانیکه امتحان‌این دوره را طبق آئین نامه خاص با موفقیت گذرانده‌اند دیپلم متوسطه داده می شود و نوع مواد و تعداد شهادتنامه ای‌که دانش آموز گرفته است در این دیپلم ذکر میشود .

ادامه تحصیل در دانشگاهها و یا صلاحیت اشتغال‌بکارهای‌اداری فنی یاحرفه‌ای طبق آئین نامه خاصی‌از روی نوع موادی که در دیپلم ذکر شده تشخیص داده میشود .علاوه‌بر این در آغاز هر سال تحصیلی دانشکده ها فهرستی از مواد و تعدادشهادتنامه های‌لازم‌برای‌شرکت در امتحانات ورودی خود را منتشر میکنند واز میان دارندگان دیپلم متوسطه فقط کسانی میتوانند در امتحانات‌ورودی یك‌دانشکده‌شرکت کنند که تعداد شهادتنامه ها و نوع مواد درسی آنها با فهرست منتشر شده از طرف دانشکده ها مطابق باشد .

مصاحبه مطبوعاتی دولت

بقیه ازصفحه هفتم

از قانون آن محکمه رامنحل کردم و چون وجود آن محکمه لازم بود دوباره آنرا بوجود آوردم و اتفاقا قضات دادگستری با محرومیتهای فوق‌العاده وزندگی فقیرانه ایکه دچار آن هستند بعشق اینکه الان‌خوددارای قوه‌تشخیص در یك قوه‌ای هستند که مستقلا رفتار میکنند درواقع دارند مملکت‌راتصفیه میکنند ومردم راراضی مینمایند و اخلاق عمومی را تصفیه میکنند وباین ترتیب تامین قضائی برای مردم وبرای شما ایجاد میشودو نمونه آنهم کار هائی است که کرده‌ایم ومیکنیم و اگر چنانچه کوچکترین نقطه ضعفی‌در یك قاضی دیدم باو همان‌معامله را میکنم‌که بادیگران کردم.

بازرسان

سپس سئوال آقای باقر نیك‌انجام مدیر روزنامه فرداز آقای‌نخست وزیر بشرح زیر مطرح گردید :

چندی است هیئت های‌بازرسی به وزارتخانه‌ها وموسسات دولتی برای جلوگیری از فساد ورسیدگی به‌پرونده ها وعملیات متصدیان امر اعزام وهنوز هم مشغول میباشند . درصورتیکه‌هر یك از وزارتخانه‌ها وموسسات دولتی اداره‌بازرسی مستقل وبازرسان ویژه دارند که وظایف آنها طبق قوانین و ائین نامه‌های مربوطه معین ومشخص است . بطوریکه شایع است درنتیجه وجود هیئت های مذکور درسازمانها، کارمندان باسستی ووحشت واضطراب بوظایف خود عمل میکنند ویك‌حالت ناراحتی وبلاتکلیفی دربین متصدیان حکمفرما بوده ودر حقیقت کارهانیك، انجام نمیشود ، تمنا دارد بفرمایند اولا ماموریت این هیئت ها دائمی‌است یا موقتی ؟ ثانیا این هیئت هاتا چه حدود استقلال واختیار دارند و آیا دستگاهی هست که اقدامات آنها را کنترل نمایند که خدای ناکرده حب و بغضی اعمال نشود ؟ وآیا بازرسی نخست وزیری ویا شخص جنابعالی در کار این هیئت ها دخالت دارندیا خیر ؟

قانون خاص

آقای نخست وزیر در جواب‌گفت: مثل‌اینکه خود آقای نیك انجام مشاور حقوقی هستند (عمیدی نوری ـ ایشان یکی از قضات عالیمقام هستند ورتبه ۱۱ قضائی دارند) وهمانطوریکه‌اطلاع دارند بازرسی کل کشور قانون خاصی دارد واساس رسیدگی آنها اعلام‌جرم هائی است‌که ببازرسی میرسد و یا اینکه پرونده هائی از طرف ادارات تشکیل میشود وپس از تحقیقات و کامل شدن پرونده میرود ببازرسی‌کل کشور واگر دلایل کافی‌بود بدیوان کشور ارجاع میشود .

در ابتدای تشکیل دولت یك‌کمیته های تحقیق درهر وزارتخانه تشکیل دادیم که به تخلفات رسیدگی‌میکردند وبعد برای اینکه بیطرفی رعایت شود ونگویند کمیته های تحقیق ادارات‌در مورد کارمندان آن‌اداره غرض ورزی میکنند دیدیم وجود بازرسان خارجی در وزارتخانه‌ها ضروری است .

البته دراین میان اشخاص درست واشخاصی که بخود ایمان دارندنباید از این کارها دلسرد شوند وبلکه‌باید مباهات کنند دستگاهی که عضو آن هستند تمیز ومورد احترام مردم‌باشد، ممکن است رعبی درمیان بعضی از کارمندان دولت بوجود آمده باشد اما کارمندان نباید باین دلیل دست‌روی دست بگذارند وکاری انجام‌ندهند زیرا این امر خودش جرم است وبنابراین اگر کسی‌عمل خلافی انجام نداده‌باشد مورد تعقیب هم قرار نمیگیرد .

سرمایه گذاری خصوصی

آنگاه سئوال آقای رشتی مدیر روزنامه انگلیسی تهران جرنال در باره **مسئله سرمایه گذاری خصوصی در کارهای عمرانی و تولیدی کشور مطرح گردید .**

آقای دکتر آموزگار وزیر بازرگانی در این باره اظهار داشت : من وآقای رشتی چون درشرکت معاملات خارجی همکار هستیم می‌توانم جواب ایشان را بدهیم ...

در مورد مسئله سرمایه گذاری خصوصی خارجی درایران فقط‌موضوع برگرداندن ارز بمملکت مطرح نیست بلکه جهات‌دیگری هم ازلحاظ‌اقتصادی واجتماعی در این امر اثردارد که‌امیدوارم آن جهات رافراهم کنیم ،سرمایه گذاری در ایران انجام شود وگرنه مسئله برگرداندن ارزخیلی مهم‌نیست. اگر ما شرایطی در ایران بوجود آوریم که برای سرمایه گذار خارجی‌منفعت کند دلیلی ندارد که اوسرمایه‌خودش را بخارج ببرد .

آقای وزیر بازرگانی اضافه‌کرد : درمورد برنامه سوم‌پنجساله هم من فکر میکنم خیلی زوداست که نسبت به تمام امور مربوط به سرمایه‌گذاری خصوصی وعمومی وقرض وغیره‌صحبت بشود چون این برنامه هنوز بمرحله آخری نرسیده است .

بیست‌و شش سئوال دیگر

پس از پایان توضیحات آقای وزیر بازرگانی آقای مسعودی رئیس انجمن مطبوعات اظهار داشت : بیست‌و پنج شش سئوال دیگر هم باقیمانده است ویکساعت ونیم وقت ماهم درشرف اتمام است که دراین چند دقیقه اخر هم جناب آقای نخست وزیر میخواهند صحبت کنند ، بنابراین بقیه‌سئوالات برای بعد میماند .

خبرنگاران خارجی

در این‌موقع در حالیکه آقای‌نخست وزیر بطرف میکرفون حرکت میکرد آقای صادق بهداد گفت: قبل ازاینکه جلسه تمام بشود آقای نخست وزیر بسئوالات خبرنگاران خارجی هم جواب بدهند .

آقای نخست وزیر پاسخ داد :قرار ما با آقایان خبرنگاران خارجی اینست که یك جلسه مخصوص آنها تشکیل بدهیم چون ممکن است بعضی از آقایان بخواهند بزبانهای فرانسه یا انگلیسی صحبت کنندو موجب‌ناراحتی آقایان دیگر بشود .

تعدادمخالفین وموافقین

آقای نخست وزیر ادامه داد :خواستم ابتدا از آقایان تشکر بکنم‌که بادولت همکاری‌میفرماینده‌البته‌دولت‌مخالفینی در مطبوعات دارد . شاید هم متاسفانه تعداد مخالفین بر طرفداران بچربد اما بهر حال من‌از عموم آقایان یك تقاضا دارم .

آقای نخست وزیر پس از اشاره به مندرجات بعضی روزنامه‌ها درباره دولت ادامه داد: درروزنامه های‌این هفته دیدم که مطالب و کاریکاتور های جالبی در مورد دولت چاپ کرده بودند مخصوصا در روشنفکر که من متوجه شدم اگر عمامه بسر بگذارم کاریکاتور ها بهتر میشود (خنده حضار) .

آقای نخست وزیر سپس پیرامون اقدامات دولت گفت : البته ظرف‌مدت گذشته رئیس الوزراء حرف خیلی‌زده اما آقایان وزراء مشغول کار بودند و خود بنده هم بیکار نبودم. اماآقایان بایدواقعا مشوق کار های مثبت‌دولت و مشوق مردم به امیدواری باشند .

آقای امیرانی همیشه توصیه میکردند که ماخوشبین باشیم ومردم راامیدوار کنیم و این امر البته صحیح است اما آقایان هم باید مردم را امیدوار کنند ، چون من متاسفانه می‌بینم که بعضی جراید اخبار بد را بدتر منعکس میکنند و اخبار خوب را هم بصورت بددرمیآورند ومردم راناراحت‌میکنند البته‌اگر تنقیدبشود تنقیدی بجاباشد بسیار خوب است‌اما باید انصاف هم داشت درمورد وضع اقتصادی ومالی، اکنون اشخاص بصیر و فهمیده در خارج و داخل تایید وتصدیق میکنند که ازتورم جلوگیری شده و قیمت اجناس تثبیت گردیده است .

موضوع‌فساد

ووضع بازار دارد بتدریج سالم می شود. اما ماایرانیها درداخل مملکت خود این تغییرات را نمی بینیم مثلا مینویسند قیمتها بطور سر سام‌آوری بالا رفته است .البته اگر این حرف مستند به دلیل و رقم باشد ما قبول داریم ماما آقایان روی‌سلیقه‌شخصی خودشان حرف میزنند نه‌از روی ارقام واعداد سازمانهای مسئول مثل بانك ملی و غیره ....

در باره فساد مدتی گفتند خیلی‌خوب پیشرفت کرده اما حالا میگویند کهنه شده است‌البته‌آنها که‌مدافع‌متهمین بودند مخالف‌هستند وجزوه هم‌منتشر میکنند و پول بجراید میدهند که مدافعات آنها را چاپ کنندولی خوشوقتم که اگر از نظر دولت فشاری در مورد آگهی بجراید می آید لااقل پول این نوع‌آگهی‌ها‌آنرا جبران میکند (خنده حضار) البته وظیفه یك وکیل مدافع اینست که از متهم دفاع کند وحتی یك وکیل تسخیری هم در مورد یك متهم که اتهامش روشن و داخلی است باید دفاع کند . چون وظیفه او اینست ودر همه جای دنیا همینطور است اما دیگر اصرار و پا فشاری نمیکند که من درست میگویم وقاضی رای غلط داده است .

قضاوت منصفانه

در مورداعمال دولت اگر منصفانه اقرار فرمائید دولت وظیفه خود را انجام داده است و حرف زدن هم همانطوریکه یکبار دیگر گفتم‌مؤثر واقع شده است . حتی خود آقایان هم موقعیکه ملاقاتی دست میدهد میگویند به آنچه ما مینویسیم‌ترتیب اثر ندهید و حرف خود را بزنید (خنده حضار). وبهر حال من خیال میکنم که با اظهار این مطالب کم‌کم یك افکار عمومی بوجود آورده‌ایم و هدایت‌افکار میکنیم (یکی‌ازروزنامه نگاران ـباما همکاری میکنید) البته با آقایان هم رقابتی نداریم شماهم هدایت افکار کنید ما هم میکنیم اگر مال ما چربید آقایان هم نباید حسادت کنند (خنده حضار)

ومیخواستم تقاضا کنم در آنچه که بمصلحت مملکت و عموم است باماکمك‌کنیدو اگرهم‌در مواردی از ما دلخور هستید ما این دلخوریها را بحساب خصوصی میگذاریم وداخل مصالح عموم نمیکنیم .

دلخور نیستم

آقای نخست وزیر افزود : من دلخوری شخصی از احدی ندارم. اما تقاضا دارم کار سیاست مملکت را با این حرفها آلوده نفرمائید. خرابی کار مملکت ماروی همین‌امر ایجاد شده که کسانیکه در راس کارهابودند مجامله میکردند و برای پیداکردن دوست وآشنا کارهای برخلاف منافع مملکت انجام‌میدادند اما ماباید همه باهم کمك کنیم تا مملکت اصلاح شود.

آقایان هم باید محظورات مارا در نظر بگیرند که اگر خواستیم در یك مورد تبعیض کنیم این تبعیض منحصر بهمان یك دفعه نخوا هد بود وکم‌کم توسعه پیدا میکند وبعد کار بجائی میرسد که خود آقایان هم به تبعیت از افکار عمومی ازما انتقاد خواهند کرد ،در حالیکه باید کاری کرد که مردم ناراضی نشوند وامیدوار باشند .

در مورد اعمال دولت هم اگر کارخوب دولت‌را آگراندیسمان کنید چه اشکالی دارد ؟این لازم است که برای رفع عدم رضایتها همه باهم همکاری کنیم.

نفع جلسات

آقای نخست وزیر سپس درمورد جلسات مصاحبه مطبوعاتی انجمن مطبوعات گفت : از این جلسات باید یك بهره برداری هم بنفع مملکت بشود والا اگر فقط بیائیم و بچند سئوال جواب بدهیم وبرویم برای دو هفته بعد فایده‌ای ندارد، البته من ترتیب اثری از حیث دلتنگی وتاثر شخص خودم به‌بعضی مطالب نمیدهم اما حیف است که آقایان وظیفه خودرا فراموش‌کنندو کار بد وخوب را در جای خود منعکس نفرمایند.

جلسه آینده

آقای مسعودی رئیس انجمن مطبوعات ایران پس از پایان‌سخنان آقای نخست وزیر اظهار داشت : جلسه امشب ختم میشود وجلسه آینده روز سه شنبه ۲۶ دیماه‌ساعت شش بعداز ظهر خواهد بود.

عشق بزرگ
شهلا ـ سهیلا ـ خالقی
صادقی ـ جعفری
جعفری

جشن انجمن دانشوران‌ایران

فردا از ساعت ۶ تا ۸ بعداز ظهر مجلس جشن ادبی از طرف دانشوران ایران در تالار دبیرستان علمیه‌تشکیل میشود سخنوران و گویندگان‌درباره مقام بعثت پیشوای‌بزرك‌اسلام‌سخنرانی مینمایند .

تصحیح آگهی

۲۳۸ قلم لوازم یدکی نواتومبیل از طرف شرکت سهامی تصفیه‌نفت ایران بفروش میرسد در حالی که عدد مزبور در شماره ۱۰۶۹۱ ـ ۱۰۶۹۲ غلط چاپ شده‌بود و بدین وسیله تصحیح میشود .

آ ـ ۳۲۴۳۰

کارخانجات الادین انگلستان

بخاری علاءالدین ساخت ایران‌رامیستایند

ضمن سفر اخیر خود به ایران آقای رابرت ایمبر مدیر عامل کارخانجات آلادین انگلستان اظهار نمود که پس از آزمایشات‌ممتد شرکت نامبرده افتخار دارد اعلام نماید بخاری علاالدین شعله آبی‌ساخت کارخانه ایران از لحاظ مرغوبیت جنس وکار برابر بابخاری شعله آبی آلادین ساخت انگلستان‌است. آقای ایمبر از عموم دعوت نمودند که به نمایشگاه علاالدین در خیابان نادری رفته این دوبخاری علاالدین را مقایسه نمائید آقای ایمبر همچنین کاردانی کارگران ایرانی را که در کارخانه نامبرده کارمیکنند ستودند.

ماهی تاوه بدون مصرف روغن مخصوص بنفشه
خیابان

ملاقات سفیر کبیر ایران درآلمان بادکتر آدنائر

گزارش رسیده از آلمان حاکی است که دیروز آقای افشار سفیر کبیر ایران با آقای دکتر آدنائر صدراعظم آلمان غربی ملاقات کرد وپیرامون روابط دو کشور گفتگو نمود .

هیئت نفتی پاکستان بخاورمیانه‌سفر میکند

هیئت پاکستانی بعراق، عربستان سعودی، بیروت،دمشق خواهدرفت وپیرامون مسائل نفتی مذاکره خواهد کرد

رادیو کراچی گزارش داد که یك‌هیئت‌سه نفری‌پاکستان‌به ریاست آقای ذبیری معاون وزارت سوخت وبرق و منابع طبیعی پاکستان روز جمعه آینده برای یك گردش مطالعاتی در کشورهای تولید کننده نفت به خاور میانه عزیمت خواهد کرد هیئت مزبور در گردش یکماهه خود از ایران ـعراق ـعربستان سعودی ـبیروت ـدمشق ـقاهره‌باز دید خواهد کرد ومسائل مختلف مربوط بصنایع نفت واز جمله تولید نفت و فروش و قیمت آن را بادولت های مذکور مورد گفتگوقرارخواهد داد .بعدا هیئت مزبور رهسپار رم خواهد شد تا با دولت ایتالیا و شرکتهای نفتی آن کشورمذاکراتی انجام دهد و آنانرا تشویق باکتشاف وسرمایه گذاری در صنایع نفت پاکستان کند .

دستور تازه در مورد تنظیم بودجه

امروز وزارت دارائی بادارات حسابداریهای وزارتخانه ها و سازمانهاو شرکتها طی بخشنامه ای دستور العمل تکمیلی در مورد تدوین بودجه ارسال داشت در این دستور العمل ذکر شده که هزینه های اداری بهیچوجه نبایداز بودجه هزینه ای سال ۱۳۴۰ بیشتر شود همچنین در مورد هزینه های اداری کار گزینی و کار پردازی باید دقت شود که بعدا وزارت دارائی ناچار به تقلیل دادن آن نباشد .

و در این بخشنامه مجددا تاکید شده که بودجه آن وزراتخانه باید تا پایان ماه جاری بوزارت دارائی برسد .

برای مذاکره درباره مسائل مرزی ایران وعراق

فرماندار بصره وارد آبادان شد

آخر وقت امروز خبرنگارمادرآبادان تلفنی اطلاع داد ساعت یازده و نیم صبح امروز آقای کامل‌شعلان‌فرماندار و مرزبان بصره باتفاق آقایان‌سرگرد ابراهیم عبدالرحمن نماینده وزارت دفاع ملی عراق و عبدالقادرصالح‌بازرس امور مرزی عراق . ناظم مداحی‌بخشدار منطقه مرزی سیبه و احمد سعدرئیس اداره بندر سیبه بایك فروند ناوچهٔ عراقی به آبادان وارد‌شدند .

در اسکله شماره یك آبادان‌آقایان سرهنك میثمی‌مرزبان آبادان‌وخرمشهر فرمانداران و روسای ادارات دولتی این دو شهرستان از فرماندار بصره و همراهان استقبال کردند آقای‌کامل شعلان در مراسم معارفه اظهار داشت: امیدوارم ظرف ۴۸ ساعت اقامت خود در خوزستان مذاکرات مثبتی درباره حل اختلافات مرزی ایران و عراق انجام دهم .

***

در تماسی که پیرامون این خبربا وزارت امور خارجه ایران گرفته‌شد، سخنگوی وزارت امور خارجه اظهار داشت که هیئت مزبور بطور قطع‌برای مذاکره اساسی مرزی به‌آبادان‌نیامده و ممکن است فقط برای رسیدگی به مسائل کوچك و عادی مرزی بایران آمده باشد .

شهرداری باپیشنهاد قصابها موافقت نکرد

نرخ گوشت شصت ریال اعلام میشود

امروز آقای حاج افضلی رئیس اداره خوار بار شهر داری گفت که از طرف اتحادیه صنف قصاب نامه‌ای به نخست وزیر در مورد اعلام نرخ‌گوشت نوشته شده بود که برای رسیدگی بشهرداری و سپس باداره خواربار ارجاع گردید و در این اداره در کمیسیونی که با حضور اعضای هیئت مدیره صنف قصاب تشکیل شده بود رسیدگی بعمل آمد .

موافقت نشد

خبرنگار ما امروز با آقای دکتر نصر شهردار تهران تماس گرفت شهردار گفت : پیشنهاد قصابها مورد موافقت شهرداری نیست‌ودر صورتیکه بخواهیم نرخ جدیدی برای گوشت اعلام کنیم کیلوئی شصت ریال‌خواهد بود .

طرح جدید «نصف ونصف» اسفالت تهران

بموجب طرح جدید شهرداری مردم باید نیمی از هزینه‌اسفالت خیابانهاوکوچه‌هارابپردازند

امروز اطلاع حاصل شد که شهرداری تهران طرح جدیدی‌برای تسریع در اسفالت خیابانها و کوچه های تهران‌تهیه کرده‌است .خبرنگار ما برای کسب اطلاع درباره این طرح باشهردار تهران تماس گرفت شهردار گفت :

اگر بانتظار آن بنشینیم که از محل دریافت عوارض کلیه‌خیابانهای تهران اسفالت شود دراینصورت تا پنجاه سال دیگر هم تمام تهران اسفالت نخواهد شد زیرادرهرسالی که‌تعدادی از خیابانهای‌شهراسفالت میشود بهمان نسبت خیابانهای‌تهران احتیاج به تعمیر و اسفالت پیدامی‌کند بنابراین طرح جدیدی برای انجام این منظور تهیه شده است

نصف و نصف

شهردار گفت : ما طرحی بنام طرح آزاد شهر برای مردم تهران تهیه کرده‌ایم که بموجب این طرح در صورتیکه انجمن های محلی و شوراها وحتی گروههای غیرانجمنی محلات بخواهند میتوانند از این طرح جدید استفاده نمایند

بموجب این طرح‌ساکنین محلات برای اسفالت کوچه‌هاوخیابانهانیمی از هزینه لازم را میپردازند ونیمی دیگر را نیز شهرداری تهران قبول میکند و بانظارت خود مردم همان محل وخیابان مورد نظر اسفالت‌می‌شود .

شهرداری معتقد است که در صورت استقبال مردم از این طرح میتوان کلیه خیابانهای تهران را اسفالت کرد .

اکنون شهرداری تهران پس‌از انتشار آگهی مناقصه پنجاه‌میلیون تومان اسفالت مشغول تهیه لیست خیابانهائی است که با اجرای این قرار داد اسفالت خواهد شد

کشتی‌گیران ترك وبلغار در مؤسسه اطلاعات

سرپرستان و کشتی گیران تیم ترکیه و بلغار پس‌از بازدید موسسه اطلاعات با آقای مسعودی مدیر موسسه ملاقات کردند . عکس‌بالا سرپرست تیم ترکیه (سمت چپ) را با آقای مسعودی و سایر کشتی گیران ترك وبلغار نشان میدهد .

شرح‌در صفحه اول

سینمای تهران
مرغوب‌ترین و باصرفه‌ترین سینماها
سینمای تهران
آزاده

یکی از اعضای دادگاه شیلات‌گفت:

اگر سرتیپ نویسی تقاضای‌تبدیل قرارکند مورد بررسی قرار میگیرد

امروز پرونده متهمین شیلات که از طریق دادسرای دیوان کیفر برای رسیدگی بمرحله‌فرجامخواهی متهمین بدیوان عالی کشور فرستاده شده بود طبق معمول پس از ثبت در دفاتر دیوانعالی کشور نزد آقای سروری رئیس دیوانعالی کشور فرستاده شد پس از مطالعه پرونده وسیله آقای سروری رئیس دیوانعالی کشورپرونده مذکور بیکی از شعب دیوان مذکور برای‌رسیدگی‌نهائی‌ارجاع‌خواهد شد .

در مورد خانم دولو دادستان دیوان کیفر با توجه باینکه نامبرده درقسمتی از جرائم با آقایان نجم آبادی وعظیما شرکت داشته و دو نفر متهم اخیر آزاد هستند از دادگاه تقاضای تبدیل قرار بازداشت در باره خانم دولو را کرده و این تقاضا مورد تائید دادگاه قرار گرفت و خانم دولو با سپردن‌قرار معینی موقتاتاصدورنظر نهائی‌دیوانعالی کشور آزاد گردید .

تبدیل قرار سر تیپ نویسی

صبح امروز یکی از مستشاران‌شعبه ٤ دادگاه دیوان کیفر در باره تبدیل قرار و آزاد شدن آقای سر تیپ نویسی بخبرنگار ما گفت تا این‌ساعت چنین تقاضائی بدادگاه نرسیده‌است مسلما اگر آقای سرتیپ نویسی‌چنین تقاضائی تسلیم دادگاه کند مسئله مورد بر رسی قرار خواهد گرفت و چنانچه این تقاضا مورد تائید آقای دادستان دیوان کیفر قرار گیردامکان دارد آقای سر تیپ نویسی نیز تااعلام نظر دیوان عالی کشور آزاد گردد .

خبرنگار ما گزارش میدهد ظرف سه روز اول هفته آینده شعبه ای‌که بفرجامخواهی متهمین پرونده شیلات رسیدگی خواهد کرد معین خواهدشد.

تحقیق از مدکل سابق

امروز آقای قائمی بازپرس‌دیوان کیفراز آقای مهندس انوشیروانی مدیر کل فنی سابق شهرداری‌تهران تحقیقاتی بعمل آورد و پس ازخاتمه تحقیقات در باره وی قرار کفالت صادر کرد.

آقای قائمی بخبرنگار ما گفت : موضوع اتهام در باره تقویم‌اراضی است که بیکی از شرکتها فروخته شده است .

وفات امام موسی کاظم (ع)

روز بیست‌و پنجم شهر رجب المرجب مصادف با وفات حضرت امام موسی بن جعفر علیه‌السلام میباشد و در این روز مجالس سوگواری در عالم تشیع بیاد فقدان‌این رهبر بزرك و برای‌ذکر مصائب‌خاندان پیغمبر علیه السلام برپاشده است . دیشب در تهران بهمین مناسبت در مساجد و تکایا و در شهرری در حرم حضرت عبدالعظیم مجالس‌عزاداری منعقد گردید و رادیو موسیقی را از برنامه های روزانه‌خودحذف کرد و برنامه تلویزیون نیز تعطیل شده بود . امروز بازار تهران بصورت نیمه‌تعطیل‌درآمده و دنباله مجالس عزاداری نیزدر مساجد ادامه داشت .

مااین مصیبت بزرك را به شیعیان جهان‌بخصوص‌به‌برادران ایرانی خود تسلیت میگوئیم و امیدواریم با پیروی ازتعلیمات اسلامی همه در زندگی خود سعادتمند و پیروز گردند .

ملاقات سفیر کبیر برزیل باوزیر امور خارجه

ساعت ۱ بعد از ظهر امروزسفیر کبیر برزیل با آقای قدس نخعی وزیر امور خارجه ملاقات نمود .

انگلستان زیر برف ویخ

سرمای بی‌سابقه امسال انگلستان بیش از همه‌چیز بوضع حمل و نقل و رفت‌وآمد درجاده های اینکشور لطمه زد.بر اثر نزول برف‌شدید و سرما و یخبندان‌عبورو مرور در جاده ها بکلی قطع شد و رانندگان و مسافران وسائط نقلیه در هوای چندین درجه زیرصفر ناگزیر شدند شب‌را در بیابان بگذرانند این عکس چندین اتومبیل‌را که در جاده یورکشایر ـوست‌مورلند ناگزیر از توقف شده وسرنشینان آن‌ها در جستجوی پناهگاهی برای رهائی از سرما ، اتومبیل های خودرا رها کرده اند نشان میدهد . (آسوشیتدپرس)

معاون نخست‌وزیر و رئیس سازمان امنیت واطلاعات کشور در بندر لنگه

طبق گزارش خبرنگار ما در بندر عباس‌دیروز تیمسارسرلشگرپاکروان معاون نخست وزیر ورئیس سازمان امنیت واطلاعات کشور پس از بازدید کارخانه کنسروسازی و مدارس بندر عباس باهواپیما عازم بندر لنگه شد قرار است امروز تیمسار پاکروان به بندر بوشهر عزیمت کند .

امروز وزیر خارجه در ملاقات باوابسته‌های مطبوعاتی اظهارداشت

سفارتخانه های ایران ووابستگان مطبوعاتی وحدت نظر دارند

وابستگان در روشن کردن اذهان جرائد خارجی نسبت به مملکت نقش مؤثری دارند

ساعت نه صبح امروز طبق قرارقبلی وابسته های مطبوعاتی ایران درکشور های خارجه باتفاق آقای ناصر شیرزاد معاون اداره کل انتشارات و رادیو در کاخ وزارت امور خارجه حضور بهمرسانیده و به آقای قدس نخعی وزیر امور خارجه معرفی شدند .

دراین جلسه آقایان معاونین ، مدیران کل ، روسای ادارات سیاسی رئیس اداره کل تشریفات ، رئیس و معاونین اداره اطلاعات و مطبوعات وزارت امور خارجه حضور داشتند .

نقش موثر وابسته ها

بدوا آقای قدس نخعی وزیر امور خارجه پیرامون انتشارات جرایدخارجی و نقش موثر وابسته های مطبوعاتی در روشن کردن اذهان ارباب جراید و معرفی ایران به بیگانگان بیانات مشروحی ایراد نمود و ضمن تمجید از فعالیت وابسته های مطبوعاتی در مدت یکسال گذشته به خدمات آقای معینیان معاون‌نخست‌وزیر و سرپرست اداره کل انتشارات و رادیو اشاره‌کرد و اظهار داشت مایه کمال خوشوقتی است که آقایان وابسته های مطبوعاتی از همکاری سفارتخانه های ایران در خارجه راضی هستند و در راه خدمت به مملکت با اعضای وزارتخارجه و سفرای مادر کشور های بیگانه وحدت نظر و تشریك مساعی دارند .

بدیهی است این همکاری ویگانگی همانطور که هدف دولت و منظور نظر شخص اعلیحضرت همایون‌شاهنشاهی است روز بروز ادامه خواهد یافت وزارت امور خارجه کاملا آماده‌است که این نوع کمك و همکاری رادنبال کند و راه را برای فعالیت بیشتر آقایان باز نماید .

دراین وقت آقای وزیر خارجه به تبلیغات نامساعدیکه گاهی بعضی از جراید در مورد این همکاری منتشر میسازند اشاره نمود و گفت :

سفارتخانه های ما از مدتها پیش احتیاج داشتند که درقسمت‌مطبوعات وامور اقتصادی مانند سفارتخانه‌های سایر دول دنیا ـ بودجه بیشتر و متصدیان متخصص و سازمانهای اقتصادی داشته باشند واکنون‌جای کمال خوشوقتی است که این نقص تا حدود زیادی‌مرتفع شده‌وامیدوارم که موضوع امور اقتصادی سفارت خانه‌ها نیز بهمین ترتیب درست‌شود بنابراین تصدیق میفرمائید که این نوع تقسیم کار و همکاری دلیل بر فعالیت یکدستگاه و نقص دستگاه دیگر نیست .

خود آقایان در مدت اقامت خود در خارج شاهد بودند که‌سفارتخانه‌های ماباچه علاقمندی و کوششی درحدود بودجه وامکانات خود بامور جاری اداری و مردم‌ومراجعین رسیدگی‌می کنند. ولی خیلی از کارها ونتیجه خیلی از فعالیتهای‌سیاسی نمایندگی های ما با توجه باینکه غالبا نمیتواند آشکار شود ،طبعا قابل نمایش و تبلیغ نیست و معدودی خیال میکنند که دستگاه لوکس و عاطلی‌است و ایراد میگیرند که ما احتیاجی به اینهمه نمایندگی نداریم در حالیکه کشورهای درجه دوم وسوم اروپا و آمریکا حتی‌بعضی از کشور های خاور میانه چهارالی هفت برابر مادر خارج نمایندگی و بودجه دارند .

تشکر از وزیر خارجه

پس از پایان اظهارات آقای قدس نخعی وزیر امورخارجه آقای‌شیرزاد وچندتن از وابسته‌های مطبوعاتی از همکاری وزارت‌امور خارجه‌وهمکاری آنان اظهار تشکر نمودند .

مکمیلن وکندی از سقوط خروشچف جلوگیری میکنند

پاریس ـ روزنامه «اورر» چاپ پاریس نوشته است که کندی و خروشچف تصمیم‌گرفته اند از خروشچف حمایت کنند و نگذارند حکومت او سقوط‌کند .

این‌روزنامه می نویسد : رهبران امریکا و انگلیس باین نتیجه‌رسیده‌اند خروشچف تنها کسی‌است که میشود با او سازش کرد و بنابراین بایدازوی حمایت شود .

کندی ممکن است برای سازش با خروشچف شخصابه شوروی برود.

شخصی بنام محمود ثابتی درسوریه ازپا درآمد

بیروت ـخبرگزاری فرانسه ـ دیروز جوانی بنام محمود ثابتی که از سفارت انگلیس خارج‌می‌شد در مقابل‌اصرار مامورین انتظامی از ارائه‌شناسنامه خودش خودداری کرد وناگهان شروع بدویدن نمود مامورین پلیس بیدرنك اورا با ضرب گلوله از پای در آوردند .

بین‌نام وی‌واسامی ایرانی مشابهتی وجود دارد ، ولی مامورین نتوانستند ملیت اورا تشخیص بدهند .

ازابتهاج تحقیق شد

از ساعت سه تا ۸ وده دقیقه بعد از ظهر دیروز آقای نصیری بازپرس دیوان کیفر تحقیقات مجددی در شعبه بازپرسی از آقای ابتهاج مدیر عامل اسبق سازمان برنامه‌بعمل‌آورد همانطور که قبلا باطلاع خوانندگان محترم رسیده بود آقای ابتهاج سه روز قبل از طرف بازپرس احضارشده بود. در تحقیقات‌دیروزآقایان شریعت زاده وطه دو نفر از وکلای مدافع آقای ابتهاج همراه وی بودند .

صبح امروز آقای نصیری بازپرس پرونده آقای ابتهاج به خبر نگار ما گفت تحقیقات دیروز بدنبال‌دوجلسه تحقیق قبلی صورت گرفته است .

خبرنگار ما گزارش میدهد :عصر فردا نیز از آقای ابتهاج مجددا تحقیقاتی بعمل خواهد آمد .

متن آئین‌نامه اصناف تهران

* پس از تصویب این آئین نامه انتخابات‌هشتادوشش صنف آغاز میگردد

* یکصد هزار نفرازاصناف از مقررات‌آئین‌نامه‌استفاده میکنند

امروز متن کامل‌آئین نامه‌صنفی که مربوط‌به بیش‌از یکصد هزار نفرازاصناف‌تهران‌است‌در کمیسیونی که‌تشکیل شده‌بود بتصویب‌رسید. در این کمیسیون اعضای شورایعالی اصناف ونمایندگان اتحادیه ها شرکت داشتند . این آئین نامه‌که بسیاری از مشکلات وناراحتی های اصناف ازجمله‌مسئله انتخابات‌صنفی را حل میکند برای تصویب‌وزارت کشور و شهرداری گردید و بلافاصله پس از ابلاغ آن‌انتخابات صنفی هشتاد و شش اتحادیه‌تهران آغاز خواهدشد .

بموجب این آئین نامه جدید ، اصناف اعضای اتحادیه های‌صنفی شهرستانها تابع مقررات آن‌نیستند زیرااستدلال شده‌است که‌شهرداری تهران قانونا نمیتواند برای اصناف شهرستانها مقرراتی وضع نماید و بهمین لحاظ آئین نامه جدید فقط ناظر بامور اصناف تهران میباشد .

متن آئین نامه

متن کامل آئین نامه مزبور از اینقرار است :

وزارت کشور باستناد ماده ٤۲ قانون شهرداری آئین نامه اصناف‌را جهت تنظیم امور پیشه‌وران طبق‌بند ۱٦ از ماده ۵۵ قانون شهرداریها مصوب تیرماه ۱۳۲٤ بشرح زیر تصویب مینماید :

ماده۱ـجهت‌تحکیم‌اصول‌همکاری بین کسبه و اصناف وهدایت‌آنان دربهبود اوضاع صنفی وبالا بردن سطح زندگی عمومی و تشریك مساعی همدیگر باپیشنهاد شهرداری وموافقت وزارت کشور برای هریك از صنف ها اتحایه‌ای بنام حرفه و پیشه‌های مربوطه تشکیل میگردد.

تبصره ـ هرگاه عده افراد یکی از صنف‌ها کافی برای‌تشکیل‌اتحادیه نباشد باپیشنهاد شهرداری‌وموافقت وزارت‌کشورممکن است‌یك‌یاچندین صنف از کسبه و اصناف بارعایت تناسب صرفه تشکیل شود و تعداد اعضای اصناف هر صنف طبق‌جدول ضمیمه خواهد بود

ماده ۲ـکاسب یافرد صنفی کسی است که خواربار و یا کالای مورد نیازعموم را بطور کلی یا جزئی به فروش برساند خواه شخصا درتهیه آن اقدام کند و یاکالا و محصول تهیه شده را عینا ویا باتغییراتی در معرض فروش بگذارد و کسانیکه خدمات مورد نیاز عمومی را انجام میدهند مشمول مقررات این آئین نامه‌خواهند بود . مانند قصاب،نانوا، کفاش ، آرایشگر، گرمابه‌دار ، آهنگر ، حلبی ساز ،درودگر،خیاط پیراهن فروش وامثال آن

(بقیه درشماره فردا)

ایران با پذیرش سفیرکبیر سیلان موافقت کرد

از طرف وزارت امور خارجه با انتصاب سر لشگر «آنتون ماریا موتوکو» بسمت سفیر کبیر دولت سیلان در دربار اعلیحضرت‌همایون شاهنشاه موافقت شد.

۲۵ نفر در اثر تصادف اتومبیل مجروح شدند

در ۲٤ساعت گذشته ۲۵ نفر به اسامی حسین آردی ،ملکه ماهرخ فرزند محمود ، عباس رحیمی فرزند شکراله ، علی موسوی فرزندرمضان اسمعیل عظیمی فرزند محمد صادق وناشناس در بخش ۱۸ و ۱۹ نفردر جاده کرج در اثر حوادث‌رانندگی زخمی شدند .

نصر من‌الله وفتح قریب
مابرای راستی و آزادی قیام کرده‌ایم
بمناسبت مبعث حضرت رسول اکرم (ص) از ساعت ۳ تا۵ بعدازظهر روز جمعه ۱۵ دیماه ٤۰ مجلس جشنی در محل سازمان نگهبانان آزادی منعقد میباشد وآقایان دکتر مظفر بقائی کرمانی و حسین مکی وغلامحسین رحیمیان سخنرانی خواهند نمود از هموطنان عزیز برای شرکت‌دراین جشن دعوت مینماید.
سازمان نگهبانان آزادی
آدرس: خیابان‌آقاشیخ‌هادی. مقابل‌دبستان فیروزکوهی
۱ـ۳ آ ـ۳۳۲۰۰

فقط
فردا
فردا
آخرین
فرصت
برای افتتاح
حساب
سیار
و شرکت
در قرعه
کشی بانك
بازرگانی
ایران است
حساب سیار بانك بازرگانی هر سال ضمن دو قرعه کشی فصلی‌ومحلی‌درحدود شش میلیون ریال جایزه میدهد
کسانی می توانند در قرعه‌کشی محلی شرکت جویندکه موجودی حساب آنها کمتر از ۲۵۰ ریال نباشد.

O-So
BEVERAGES
به برنامه تلویزیونی
اسو روزهای‌پنجشنبه
هر هفته ساعت ٦ ونیم تا۷
توجه فرمائید.

دعوت وزارت دارائی برای

تشکیل انجمن محاسبین قسم خورده وکارشناسان حساب

وزارت دارائی در اجراء ماده ۲ آئین نامه انجمن محاسبین قسم خورده وکارشناسان حساب وبمنظور تشکیل مرجع رسمی جهت رسیدگی حسابها ودفاتر اشخاص وشرکتها وموسسات واظهار نظر در اختلافات محاسباتی بدین وسیله از اشخاص واجد شرایط زیر بمنظور تشکیل انجمن محاسبین قسم خورده دعوت مینماید :

۱ـ سن بیش از هفتاد سال نباشد.
۲ـ حسن شهرت وعدم سوء پیشینه
۳ـ داشتن ۱۰ سال سابقه در امور حسابداری مترادف یاحسابرسی بانکها وشرکتهای مهم (وپنجسال سابقه در مورد دارندگان درجه لیسانس ببالا) ویاداشتن درجه لیسانس ببالا یامعادل آن در رشته حسابداری از دانشکده‌های داخلی وخارجی .

ضمنا باستحضار میرساند که اشخاصی که بعضویت یکی از انجمنهای محاسبین قسم خورده در کشورهای خارجی که مورد قبول کمیسیون تشکیل انجمن باشد پذیرفته شده‌اند از رعایت شرط ۳مذکور در فوق معاف خواهند بود وهمچنین کارمندان دولت اعم از منتظرخدمت ویا بازنشسته نیز میتوانند در صورتیکه واجد شرایط بالا باشند داوطلب عضویت انجمن گردند بنابراین داوطلبان عضویت در انجمن فوق‌میتوانند منتهی ظرف یکماه از تاریخ نشر ا ین آگهی‌تقاضاهای خودرادر روی فرمهائی که در مرکز در اختیار اداره اطلاعات وزارت دارائی ودر شهرستانها درادارات دارائی موجوداست تنظیم‌نموده وضمن پرداشت‌مبلغ یکهزار ریال در ضرب الاجل مقرر بادارات نامبرده تسلیم دارند.

تقاضاهای واصله در روز یکشنبه ۱۵ بهمن ماه ٤۰ درکمیسیون مقرر در آئین نامه مورد رسیدگی قرار گرفته ونتیجه از طرف وزارت دارائی اعلان واسامی منتخبین برای تشکیل انجمن منتشر خواهد گردید.

۱ـ۳ ۱ـ ۳۲۹۰۸ از طرف وزیر دارائی

اطلاعات العربیة
الإخاء
مجلة سياسية ثقافية مصورة تصدر عن دار اطلاعات في طهران
مجله الاخاء منتشر شد