اطلاعات

۲۴ صفحه

یکشنبه ۶ امرداد ماه ۱۳۴۷ ..... سال چهل‌وسوم
..... شماره ۱۲۶۴۷ ..... تکشماره ۴ ریال

مسیر امتداد اتوبان در داخل تهران

پل کن ، طرشت ، تهران‌ویلا ، شهرآرا ، ونک و کوی گیشاست

● امتداد اتوبان تا گردنه قوچك و مازندران مطالعه میشود

● یك شاخه از اتوبان به عباس آباد و تهران‌پارس منتهی میشود

* قسمت دیگری از اتوبان در شمال هتل هیلتن به خیابان پهلوی می پیوندد

درصفحه ٤

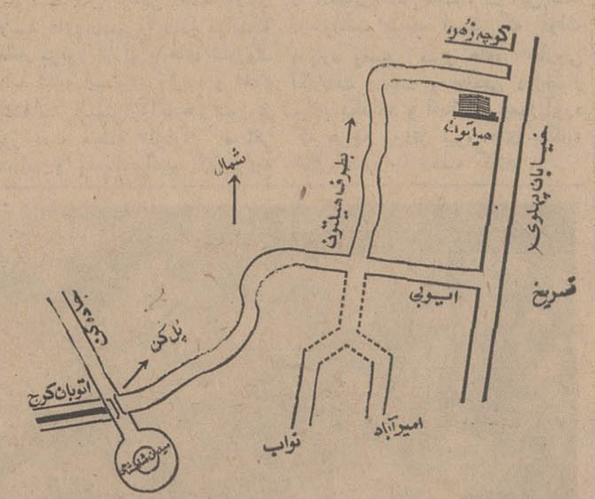

دراین نقشه طرح احداث امتداد اتوبان و مسیر آن تا هتل هیلتون مشخص شده است خطوط‌نقطه‌چین شاخه های فرعی اتوبان رانشان میدهد .

توطئه کودتای سوریه کشف شد

● صلاح بیطار واکرم حورانی رهبران جناح راست‌حزب بعث‌میخواستند حکومت دست چپی سوریه را سرنگون سازند

● نخست وزیر سوریه گفت: توطئه گران از سازمانهای جاسوسی امریکا وانگلیس کمك میگرفتند

درصفحه ۳

یك مقام آموزش عالی گفت : بانطق نخست‌وزیر .

انقلاب آموزشی در تحصیلات عالیه شروع شد

تاقبل از آغاز سال تحصیلی تحولات وسیعی در دانشگاهها و تحصیلات عالیه بوجود میآید

* یکی از مقامات مسئول آموزش عالی :

کادر مدیریت جدید باید بتواند با استفاده ازدانشمندان جوان تحولی در دانشگاهها ومدارس عالی بوجود بیاورد

یك استاد دانشگاه :

● در دانشگاههای ما نه تنها تحقیق نمیشود، بلکه تدریس آنها هم قابل مقایسه با یك دانشگاه درجه سوم اروپا وآمریکا نیست

● **باید جهت تدریس در دانشگاهها برای جوانان تحصیلکرده داخل وخارج کشور جا باز کرد .**

سناتور صدیق :

● بودجه دانشگاهها غیرعادلانه توزیع‌میشود ومسئولان امر ازقبول مسئولیت میترسند

استاد هنرسرایعالی:

● جوانان ما در موسسات آموزشی بصورت ماشین‌های حافظه در آمده‌اند

در صفحه ۲۱

پیش‌بینی میشود که تابستان‌امسال در آمریکا شورش های نژادی شدیدی روی دهد و از همین حالا در چند نقطه این کشوربحران‌های نژادی شروع شده‌است وسیاهان بعناوین مختلف دست به تظاهرات میزنند.

این عکس یك صحنه ازتظاهرات سیاه‌پوستان را در نیویورك نشان میدهد . این عده به محاکمه یکی از رهبران خود که متهم به قتل است اعتراض دارند.

۳ طرح برای آبادانی جنوب شهر آماده شد

مردم گودها اعلام کردند که برای همکاری با دولت کار مجانی خواهند کرد

در صفحه ۲۱

● در آستانه شروع مذاکرات رهبران مسکو و پراگ :

مبارزه شوروی علیه چکسلواکی شدت یافت

روزنامه های شوروی ، لهستان و آلمان شرقی بشدت به رهبران چکسلواکی حمله کردند

در صفحه ۲

برگ اخطار جرائم رانندگی

به نشانی مالك اتومبیل فرستاده میشود

● **ماموران اجرائیات در خیابانها جلوی رانندگان را نمیگیرند**

از این پس برگ جرائم‌وتخلفات رانندگی در تهران به نشانی‌مالکین ودارندگان اتومبیلها فرستاده می شود . دارندگان‌اتومبیلها بادریافت برگ اخطار باید به‌دادگاه رسیدگی به تخلفات رانندگی‌مراجعه ونسبت به پرداخت جرائم خود اقدام‌کنند.

تیمسار سرتیپ رحیمی‌رئیس‌پلیس تهران ضمن تائید اجرای طرح‌جدید گفت: البته کمافی‌السابق افسران پلیس تخلفات رانندگان را درشهر کنترل میکنند و متخلفین راجریمه میکنند .

برای تسهیل در کار رانندگان شعب بانك‌ملی جرائم نقدی راقبول میکنند چنانچه راننده‌ای ظرف پنج روزجریمه را نپردازد طبق قانون اخطاریه دادگاه به مالك اتومبیل ابلاغ میشود . تاکنون ماموران اجرائیات پلیس این وظیفه را انجام میدادند از این پس برگ اخطار به نشانی مالك‌اتومبیل فرستاده‌خواهد شدواین کارتوسط‌ماموران کلانتری ها انجام میشود.

بقیه در صفحه ۲۱

نتیجه کنکور

رشته هنرستانی هنرسرایعالی فردا اعلام میشود

* نتیجه کنکور دانشکده پزشکی اصفهان نیمه‌اول و نتیجه سایردانشکده‌ها درنیمه دوم مردادماه‌اعلام میشود

امروز هنرسرایعالی اعلام کرد که فردا نتیجه کنکور رشته‌هنرستان را اعلام خواهدکرد . اسامی‌قبول شدگان وذخیره های‌هنرسرای‌عالی فردا در روزنامه اطلاعات چاپ می شود.

● **توزیع کارت**

از ساعت ۷ بامداد امروز توزیع

بقیه در صفحه ۲۱

تعیین خط میانه در خلیج فارس

مورد اظهارنظر وزارت خارجه‌انگلیس قرارگرفت

* **انتشار مقاله «تایمز» بمنزله پرتاب «توپ آزمایشی» نیست !**

● **ایزوستیا هدف انگلیس را حفظ نفوذ خوددرخلیج فارس میداند**

بدنبال انتشار مقاله تایمز لندن پیرامون تعیین یك «خط میانه»در خلیج فارس که بموجب‌آن سواحل وسیعی‌برای اکتشافات‌نفتی دراختیار ایران قرار میگیرد ، خبرگزاری فرانسه از لندن گزارش داد که دولت انگلیس در نظر ندارد که‌در این مورد بادولت‌ایران واردمذاکره شود.

بقیه درصفحه ٤

روی سد کارون

نیروگاه یك‌میلیون کیلوواتی تاسیس میشود

دیشب رادیو مسکو در اخبار بخش فارسی خود اطلاع داد :هیئت نمایندگی دولتی ایران بریاست آقای حمید صالحی معاون وزارت آب و برق ایران برای شرکت در مذاکرات وارد مسکو شده است طرفین از جمله مسئله‌شرکت‌اتحاد شوروی در ساختمان نیروگاه برق حرارتی یك میلیون کیلوواتی در ایران را بررسی خواهند کرد دو کشور همسایه مشترکا سرگرم احداث شبکه تاسیسات بزرك هیدروتکنیك در رود مرزی ارس هستند .

* **سد کارون**

خبرنگارما اطلاع میدهدمذاکره

بقیه در صفحه ٤

کشتی‌های ایران درخط خلیج فارس واروپا

● هر ده روز یك‌کشتی ۱۰ هزار تنی از ایران به اروپا خواهد رفت

● **این خط کشتیرانی از مهر ماه‌سال‌جاری‌گشایش میبابد**

در صفحه ۲۱

متن آگهی

شرکت ملی نفت ایران بمنظور انتخاب افراد ویا موسسات واجد شرایط وذیصلاحیت که درامر تهیه غذا واداره رستوران‌بویژه سلف سرویس تخصص دارند و درحال حاضر دارای رستوران ـ مهمانخانه و یاموسسه تهیه غذا میباشند پرسشنامه‌ای تهیه و دراختیارداوطلبان اداره رستوران شرکت میگذارد .

علاقمندان میتوانند از روز یکشنبه ششم امرداد ماه ۱۳۴۷ از ساعت ۷ الی۱۳ به‌طبقه‌اول ساختمان اداره مرکزی شرکت واقع در خیابان تخت جمشید اطاق شماره ۱۰۱ مراجعه و پرسشنامه مربوطه را دریافت نمایند وپس از تکمیل حداکثر تاساعت ۱۳ روز سه‌شنبه ۱۵ امرداد ماه ۱۳۴۷ در مقابل رسید به دفترمزبور مسترد دارند . آ ـ ۲۶۵۳۲ ۱ ـ ۳

جناب آقای محسن دولو

انتشار مجله کاریکاتور را صمیمانه بشما و همکاران گرامیتان‌تبریك میگویم .

مهدی میثاقیه

آ ـ ۲۶۳۳۸

اطلاعیه

سانسهای سینما پارامونت از امروز بشرح زیر تغییر یافت

۱۵ر۱۱ صبح ۳ ـ ۱۵ر۵ ـ ۳۰ر۷ ـ ۴۵ر۹

آگهی استخدام

شرکت ملی نفت‌ایران به خدمات یك‌نفر مترجم زبان روسی برای خدمت در تهران و مسیر شاه لوله‌گاز ایران‌بامشخصات زیرنیازمند است :

۱ـ دارا بودن دیپلم‌کامل متوسطه ـ تحصیلات بالاتر ارجح است.

۲ـ داشتن حداقل۵ سال‌تجربه درکارهای مترجمی .

۳ـ تسلط بزبانهای فارسی ـ روسی (چنانچه انگلیسی هم بداند ارجح است)

٤ـ حداکثر سن ٤٠ سال

۵ـ دارا بودن برك خاتمه خدمت یامعافیت دائم نظام وظیفه .

متقاضیان واجد شرایط میتوانند با در دست داشتن مدارك تحصیلی و سوابق کار در روزهای اداری بین ساعات ۸ الی۱۲ صبح باداره استخدام شرکت ملی‌نفت ایران واقع درخیابان سپهبد زاهدی ـ کوچه شریف مراجعه فرمایند.

اسامی قبولشدگان وذخیره های آموزشگاه افسری جزء ژاندارمری کل کشور

بدین وسیله اسامی۳۰۰ نفرقبول شدگان و ۲۰۰ نفر ذخیره کنکور آموزشگاه افسری جزء ژاندارمری کل کشور را بشرح زیر باطلاع میرساند قبول شدگان بایستی به منظور تکمیل مدارك استخدامی حد اکثر تاروز ۲۶ر۵ر۴۷ به‌آجودانی مرکز فرهنگی ژاندارمری کل مراجعه نمایند چنانچه هریك از قبول شدگان تاتاریخ فوق خود را معرفی ننمایند .بجای آنان ازذخیره ها استخدام خواهند شدو بعدا حق هیچگونه اعتراضی نخواهند داشت.

ژاندارمری کل کشور

بقیه‌درصفحه۲۰

امروز باحضور وزیر اصلاحات ارضی وتعاون روستائی در «دیزبادسفلی» مشهد

هشتمین شرکت سهامی زراعی تشکیل شد

صبح امروز هشتمین شرکت سهامی زراعی کشور در ۹۱ کیلو متری مشهد در دیزباد سفلی ودر منطقه‌ای بوسعت ۳۰۰۰ هکتار طی تشریفاتی باحضور آقای عبدالعظیم ولیان وزیر اصلاحات ارضی و تعاون روستائی و استاندار خراسان و نمایندگان این استان و جمعی از شخصیت های محلی و کشوری و در میان ابراز احساسات شدید هزاران تن از کشاورزان‌و روستا نشینان این منطقه‌نسبت‌باعلیحضرت همایون شاهنشاه آریامهرفعالیت خود را رسما آغاز نمود

* **بیانات وزیر**

دراین مراسم آقای ولیان‌وزیر اصلاحات ارضی و تعاون روستائی طی سخنانی اظهار داشت که‌بهمان ترتیب که اعلیحضرت همایون شاهنشاه آریامهر در مقام مستکر تشکیل شرکت های سهامی زراعی در کتاب انقلاب سفید و همچنین هنگام افتتاح دوره جدید قانون ـ گذاری مجلسین بدنبال اجرای قوانین و مقررات اصلاحات ارضی درایران ضرورت و نیاز حیاتی کشور رادر زمینه تشکیل این شرکت‌هاتوجیه فرموده‌اند ، تشکیل شرکت های سهامی زراعی از جمله اقدامات عظیمی است که باید پشتوانه و وثیقه‌ای برای پیروزی همه جانبه برنامه اصلاحات ارضی درایران تلقی گردد و بعبارت دیگر تشکیل شرکت های سهامی زراعی یکی دیگر از ابتکارات تاریخی‌اقتصادی و اجتماعی شاهنشاه آریامهر در راه نیل بهدف های عالی مورد

بقیه در صفحه ۴۲

اطلاعیه دانشگاه پلیس

در صفحه ۹

کاریکاتور

کاریکاتور اولین مجله هفتگی سیاسی فکاهی ایران امروزمنتشر شد

آگهی امتحانات مسابقه ورودی دانشکده کشاورزی رضائیه

درصفحه ۱۰

دانشسرای عالی تهران برای دوره جدیدلیسانس دانشجو می‌پذیرد...

به‌صفحه ۱۷ مراجعه شود

درآستانه شروع مذاکرات رهبران مسکو وپراگ :

مبارزه شوروی علیه چکسلواکی شدت یافت

مسکو- ۲۷ ژوئیه - آسوشیتدپرس- رویتر- خبرگزاری فرانسه - درآستانه تشکیل کنفرانس سران چکسلواکی وشوروی مبارزه تبلیغاتی مطبوعات کشورهای سوسیالیستی اروپا علیه رژیم پراگ باوج شدت خود رسیده است .

روزنامه پراودا ارگان حزب کمونیست شوروی در شماره امروز خود روزنامه «ابرانالیدو» ارگان وزارت دفاع چکسلواکی را بخاطر انتشار پرتاژی درباره ایستگاه سخن پراکنی ضد کمونیستی «رادیو اروپای آزاد» بشدت مورد حمله قرارداده واین روزنامه را به تبلیغات ضد انقلابی متهم کرده است .

روزنامه «رویس دویچلند» ارگان حزب کمونیست آلمان شرقی ضمن بحث از حوادث اخیر چکوسلواکی نوشته است :

«امپریالیستها و نوکران ضد سوسیالیست آنها در چکسلواکی اگر میخواهند شیوه جدیدی که با شیوه‌های ضد سوسیالیستی ۱۹۵۶ در مجارستان فرق زیاد دارد بکار بندند .

در مجارستان از همان روزهای نخست ضد انقلاب چهره واقعی خود رانشان داد ودر نتیجه عاملین توطئه بسرعت سرکوب شدند ، ولی در چکسلواکی اکنون چهره حقیقی خود را در پس پرده نیرنگ مخفی کرده‌اند .

نشریه هفتگی «فوروم» چاپ ورشو نوشته است تجدید نظر طلبان میخواهند چکوسلواکی را برای همیشه از اردوگاه سوسیالیستی جدا کنند. این روزنامه که متن کامل پاسخ حزب کمونیست چکسلواکی رابه نامه پنج کشور شرکت کننده در کنفرانس ورشو انتشار داده اضافه کرده است که اگر آلمان غربی بتواند چکسلواکی را ازپیمان ورشو خارج کند موفقیت بزرگی بدست خواهد آورد.

تا آخر بپیمائیم

الکساندر دوبچك دبیر اول حزب کمونیست چکسلواکی در یك سخنرانی تلویزیونی گفت : ماخود رابرای مذاکره با نمایندگان حزب کمونیست شوروی آماده می کنیم و تصور می کنیم این مذاکرات بما کمك کند که سوء تفاهمات موجود را از میان برداریم .

دوبچك گفت که روابط چکسلواکی با شوروی بر اساس افکار انترناسیونالیسم استوار است ومن تصور می کنم که در نتیجه این مذاکرات مناسبات ما بیش از پیش استوار خواهد شد و اطمینان دارم دوستانمان خواهند فهمید روشی که مادر سوسیالیسم پیش گرفته‌ایم نه تنها منافع کشورهای سوسیالیستی را تهدید نمی کند بلکه بر عکس تنها وسیله‌ای است که میتواند جمهوری مارا بیك عضو نیرومند جامعه سوسیالیستی تبدیل کند. دبیر کل حزب کمونیست چکسلواکی گفت ما بایدبه اقتضای منافع سوسیالیستی کشور خود و تامین یك زندگی آزاد برای ملت خود و همچنین باقتضای منافع و آرمان سوسیالیسم درسراسر جهان، وظیفه‌ای را که بعهده گرفته‌ایم انجام دهیم و راهی را که در پیش گرفته‌ایم تا آخر به پیمائیم .

دوبچك سپس از پیام‌های پشتیبانی بیشماری که بعنوان او مخابره شده اظهار سپاسگزاری کرد و گفت این ابراز اعتماد برای ما خیلی گرانبها است و اطمینان میدهم ماموریتی را که بعهده ما گذاشته شده به بهترین وجهی انجا دهیم و هیچ چیز نخواهد توانست ما را از راهی که درپیش گرفته‌ایم بازدارد.

روزنامه اسکانتیا ارگان حزب کمونیست رومانی شوروی‌ها رامتهم کرد که مصنوعا محیطی که برای توسعه سوسیالیسم در چکسلواکی نامناسب است بوجود آورده‌اند .

درباره لیبرالیسم چکسلواکی خدمتی به امر عمومی کمونیسم شمرده نمی نوشته های مطبوعات شوروی شود روزنامه افزود که چائوشسکو رهبر رومانی موافقت کرده با آلکساندر دوبچك ملاقات کند اما تاریخ آن قطعی نشده است .

*** حمایت ارتش**

وزیر دفاع چکسلواکی در یك مصاحبه مطبوعاتی گفت ارتش ملی چکسلواکی که ازافراد ملت تشکیل شده از منافع ملت دفاع خواهد کرد .

وزیر دفاع چکسلواکی گفت ارتش ما از دولت و سیاست حزب کمونیست چکسلواکی پشتیبانی می کندو درموقع لازم بوظایف وتعهداتی که بعهده دارد عمل خواهد کرد.

روزنامه «ملادا فرونتا» ارگان جوانان چکسلواکی درشماره امروز خود نامه صدوپنجاه وپنج نفر از سربازان دخیره منطقه نظامی «لیباوا» را در شمال «مراوی» انتشار داده است .

نویسندگان این نامه ادعای اعلامیه های رسمی را دائر براینکه منطقه مزبور از نیرو های شوروی تخلیه شده است رد کرده و اعلام داشته‌اند قسمتی ازواحدهای شوروی هنوز در منطقه «لیباوا» مستقر شده‌اند و ما میخواهیم که هرچه زودتر این واحد ها خاك چك - اسلواکی را ترك گویند .

روزنامه ارگان جوانان چکسلواکی ضمنا در شماره امروز خود نامه سرگشاده رهبران منطقه «اوسوروا» را انتشار داده است . در این نامه درخواست شده است که دولت درباره وضع نیرو های خارجی اطلاعات درست و جامعی دراختیار مردم بگذارد و اقداماتی بعمل آورد که هرچه زودتر نیرو های بیگانه خاك کشور را تخلیه کنند .

سرهنك پرچلیك مجاز نبود

خبرگزاری چکسلواکی امروز اظهارات سرهنك برکنار شده پرچلیك را که ازتسلط شوروی به پیمان ورشو انتقاد کرده بودمردود و غیر مجاز اعلام کرد این خبر - گزاری خبر دادکه سرهنك مزبور از طرف هیچکس اجازه نداشته این اظهارات را بکند واظهارات او نقطه نظر رسمی دولت رامنعکس نمیکند ظاهرا دوبچك بعنوان دادن امتیازی به شورویها پرچلیك را برکنار کرده‌است تابرای ملاقات خود با اعضاء پولیت بوروی شوروی که روز دوشنبه یاسه‌شنبه صورت میگیرد آماده باشد خبرگزاری چکسلواکی تصریح کرده که اظهارات پرچلیك کمکی بتقویت پیمان ورشو و دوستی بین ارتشهای برادر سوسیالیستی نمیکند .

در باره اینکه پرچلیك گفته بود ارتش شوروی ضمن مانوربدون اطلاع و رضایت چکسلواکی وارد خاك این کشور شده‌است خبرگزاری توضیح داد مقامات دولتی تعداد دقیق افراد و سلاحهای سربازان متحد خود را که به خاك چکسلواکی آمده بودند میدانستند و حتی یك سرباز خارجی بدون رضایت وارد خاك آن نشد .

دولت چکسلواکی عقیده داردتا وقتی پیمان ناتو وجود دارد باید با پیمان ورشو همکاری کرد و در تقویت آن بکوشد .

شغل پرچلیك که مسئولیت کمیسیون نیروهای ارتش وامنیت در حزب بود منحل شد ووی به وظیفه نظامی خود بازگردانده شد.

در چند روز گذشته جوانان دست‌چپی ترکیه علیه حضور کشتی های جنگی امریکا در بنادر این کشور دست به تظاهرات دامنه‌داری زده بودند. دیروز یکی از جوانان که دراین تظاهرات مجروح شده بود درگذشت وبهمین مناسبت جوانان درحالی که یك تابوت خالی را حمل میکردند باردیگر، دست به تظاهرات زدند . در این تظاهرات نیزعده‌ای مجروح و دستگیر شدند .

این عکس یك صحنه از تظاهرات دیروز را نشان میدهد . عکس رادیوئی اطلاعات

رهبر سیاهان : امریکارا باید از میان برد

شیکاگو - همزمان باگسترش دامنه‌شورش سیاه پوستان بشهرهای بزرك امریکا «کارمایکل» رهبر سیاهان امریکا باردیگر پیروان خود را به انقلاب و کشت و کشتار دعوت کرد .

او گفت :برای بدست آوردن قدرت خواهش و تمنا نکنید . قدرت را بادریوزگی نمیتوان بدست آورد بلکه آن را بازور اسلحه بدست می‌آورند کارمایکل گفت ما باید بادادن حداقل تلفات حداکثر خسارات را بشهر های امریکا وارد سازیم .

کارمایکل که دربرابر عده‌زیادی از سیاه پوستان امریکا سخن میگفت درمیان کف زدنهای شدید حاضرین گفت امریکا را باید از میان برد و برای اینکار سیاه‌پوستان باید دست اتحاد و اتفاق بهم بدهند .

آخرین گزارشهای رسیده از شیکاگو حاکی است که هنوز وضع این شهر براثر شورش سیاه‌پوستان آشفته و متشنج است .

دیشب سیاه پوستان یك افسر سفید پوست وهمسرش را موردحمله قرارداده و آنهارا وادار کردند که اتومبیل خودرا ترك کنند و پس از آن چندجا راآتش‌زدند .

تلفن جدید
عباس کبیری واعظ
۳۵۵۸۸۹
۱-۱۰ آ-۱۱۲۹۷

مهرشاه

در سازمان فرهنگی و تربیتی مهرشاه
طفلی از تحصیل عقب نمی‌ماند
زیرا روشی که ما ارائه میدهیم باهمکاری دکتر روان‌واعصاب نتیجه مثبت خواهد داشت .
ثبت نام همه روزه صبحها
نشانی - چهارراه امیریه مختاری - کودکستان و دبستان مهرشاه تلفن ۲۵۸۱۷ آ-۱۳۶۷۹

کارخانه نوبل در خدمت موسسات فرهنگی

۱- میز و نیمکت تحصیلی .
۲- تابلوهای مگنت باندازه‌های مختلف .
۳- قفسه‌بندی وتجهیزات لابراتوار .
کارخانه نوبل خیابان گوته شماره ۲۰۸ تلفن ۳۵۲۰۶۲
فرهنگیان محترم میتوانند بافساط خریداری فرمایند.
۱-۳ آ-۱۳۷۰۱

کلاس های انگلیسی انجمن ایران وآمریکا

ثبت‌نام برای دوره سوم کلاس های فشرده تابستانی که صبح ها بین ساعات ۷½ الی ۹½ و ۱۰ الی ۱۲ وبعدازظهر ها بین ساعات ۲ الی ٤ پنج روز در هفته تشکیل میشود . بین ساعات ۹ الی ۱۱ صبح و ۳ الی ٥ بعداز ظهر به ترتیب زیرانجام خواهدشد.
روز شنبه ٥ مرداد برای کلاس های یك الی پنج
روز یکشنبه ٦ مرداد برای کلاس‌های شش الی نه .
روز دوشنبه ۷ مرداد برای کلاس های ده به بالا
روز سه‌شنبه ۸ مرداد برای کلیه کلاس ها درصورتی که جای خالی وجود داشته باشد .
امتحان تعیین قوه برای داوطلبان جدید روز پنجشنبه سوم مرداد از ساعت ۸ الی ۱۱½ صبح و ۲ الی ٦ بعد از ظهر و روز های ثبت‌نام بین ساعات ۸ الی ۱۰ صبح و یك الی ۳ بعد ازظهر بعمل خواهد آمد .
نشانی خیابان وصال شیرازی تلفن ٤۷۱٤۰ و ٤۰٥۰۱

«مکتب مقبل»

برای فراگرفتن زبانهای فرانسه - انگلیسی - آلمانی عربی واخذ پذیرش ازکشورهای اروپا وآمریکا به مکتب مقبل مراجعه نمایید .
تهران - خیابان قوام‌السلطنه شماره ٤٥ تلفن ٤۲٥۲۰
آ-۲٥۷۹۲ ۱-۳

کودکستان ودبستان دخترانه وپسرانه

بهروش

باطلاع اولیاء محترم دانش آموزان میرساند که درسال تحصیلی ٤۷ و٤۸ برای رفت وآمد دانش آموزان وسیله نقلیه مهیا است ضمنا برای دانش آموزانی که مایل باشند ناهار گرم داده میشود . نام نویسی صبحها، روزهای شنبه دوشنبه وچهارشنبه .
نشانی: زیربلوار خیابان دی تلفن ٤۳۹۹۲ آ-۲٦۳۳۲

تشکیل مجمع عمومی

پیرو آگهی مورخ ۱۳ر٤ر٤۷ مجمع عمومی سالانه شرکت تعاونی باغداران مرکبات نشتا مورخه ۲۷ر٤ر٤۷ با اکثریت اعضاء در محل کارخانه شرکت تشکیل پس از تصویب ترازنامه و عملیات سال ٤٦ شرکت بلافاصله برای انتخاب سه نفر بازرس با رای مخفی اقدام لازم بعمل آمد درنتیجه آقایان جواد نیکنام - داود بهرامی - علی پورمولائی - بعنوان بازرس شرکت انتخاب شدند و جلسه در ساعت ۱ بعداز ظهر پایان یافت .
آ-۲٦٤۳۲ شرکت تعاون تولید مرکبات نشتا - اتحاد

آخرین اطلاعیه جهت ثبت نام

کودکستان شاد دبستان ملی داریوش

مؤسس بتی گاس

برنامه‌های زمستانی کودکستان وانترناشنال خودرا ازتاریخ ۱۲ شهریور وبرنامه کلاسهای دبستانی از اول مهرماه ٤۷ زیرنظر مجرب ترین معلمین ایرانی وامریکائی شروع خواهدکرد تلفن ۷۷۱۳۸٦ آ-۲٦۳۸۰

کلاس های رسم فنی

واپور ترسیمی (دریك ترم فشرده)
برای داوطلبان کنکور دانشکده فنی
شاهرضا روبروی دانشگاه دبیرستان شاهین تلفن ٤۱۲۷۷
آ-۲٦۳۳٤

آگهی استخدام

شهربانی کل کشور بمنظور تکمیل کادرپاسبانی هفتصد نفر داوطلب بمنظور خدمت درتهران و شهرستانها با شرائط زیر استخدام مینماید .
الف - تابعیت ایران
ب - متدین بیکی از ادیان رسمی
پ - دارا بودن حداقل گواهینامه ششم ابتدائی
ت - سن داوطلب نباید کمتر از ۱۸ سال و یا بیشتر از ۲۸ سال تمام باشد.
ث - حداقل قد ۱٦٥ سانتیمتر
ج - انجام خدمت زیر پرچم
چ - داشتن بنیه‌قوی و تندرستی کامل - تناسب اندام - توانائی برای انجام کاریکه بمنظور آن استخدام میشوند .
ح - مبتلا نبودن به بیماریهای روانی
خ - عدم‌اعتیاد بمواد مخدروالکل
د - عدم محکومیت به جنایت و جنحه‌هائیکه بموجب قوانین مستلزم محرومیت از خدمت دولت میگردد.
ذ - عدم معروفیت به فساد عقیده واخلاق و داشتن حسن‌پیشینه
ر - تعهد پنج سال خدمت در شهربانی کل کشور
ز - داوطلبان باید دربدو ورودبکنفر معرف ویکنفر ضامن معرفی نمایند وبرك تعهد خدمت را تکمیل وارائه نماید .
امتیازات
۱- کارآموزان در دوره آموزشگاه شبانه‌روزی بوده وکلیه هزینه های آنان ازقبیل خوراك - پوشاك و مسکن بعهده‌شهربانی کل کشور میباشد.
۲- به کارآموزان در مدت کارآموزی کمك هزینه تحصیلی نیز پرداخت خواهد شد.
۳- کارآموزان پس از خاتمه سه‌ماه دوره آموزشگاه وموفقیت در آزمایشهای مربوطه بادرجه پاسبان سومی وماهیانه چهارهزار و پانصد ریال حقوق وششصد ریال جیره نقدی استخدام خواهند شد و ترفیعات بعدی آنان تابع مقررات مربوطه خواهد بود.
داوطلبان میتوانند همه‌روزه باستثناء ایام‌تعطیل قبل از ظهرها درتمام ساعات اداری وبعداز ظهرها ازساعت ٤تا۷ بعداز ظهر با دردست داشتن مدارك زیر جهت ثبت نام به دانشگاه پلیس کمیسیون استخدام (واقع درجاده قدیم شمیران سه‌راه زندان) مراجعه نمایند.
مدارك لازم‌جهت ثبت نام
۱- عین شناسنامه عکس‌دار
۲- حداقل مدرك تحصیلی ششم ابتدائی
۳- سه برك رونوشت شناسنامه
٤- دوبرك رونوشت دفترچه خاتمه خدمت زیرپرچم وعین دفترچه خاتمه خدمت زیر پرچم.
٥- ۱۲ قطعه عکس ٤×٦ الف ٤٤۰٦
۱-۳ آ-۳٥۹٤۰ شهربانی کل کشور

دبستان پسرانه جمشیدجم

وابسته بانجمن زرتشتیان تهران

افتخار دارد ضمن آغاز شصت و دومین سال خدمت خود اعلام نمایدکه در سال تحصیلی ٤٦- ٤۷ درکلاس ششم صد درصد موفقیت کسب نموده‌است . در سال تحصیلی جدید با تجدیدنظر دربرنامه ها با کادری قوی ترآماده خدمتگذاری است
نامنویسی همه روزه صبح وعصر. ۱-۳ آ-۱۳٤٦٥

دبستان دخترانه گیو

وابسته بانجمن زرتشتیان تهران

افتخار داردکه اعلام نماید درسال تحصیلی ٤٦- ٤۷ درکلاس ششم صد در صد موفقیت کسب نموده است . درسال تحصیلی جدید با تجدید نظر در برنامه‌ها با کادری قوی نر آماده خدمتگزاری‌است.
نامنویسی روزهای شنبه ، دوشنبه چهارشنبه صبح .
۱-۳ آ-۱۳٤٦۳

سرمقاله

سیستم علمی وآموزشی کشور

از زیر عینك نخست‌وزیر

دیروز ، در مراسم گشایش کنفرانس علمی غله، نخست‌وزیر بیاناتی در انتقاد از سیستم آموزشی وتحقیقاتی مدارس عالیه کشور ایراد کرد که محافل مختلف برای آن اهمیتی بسزا قائل شده‌اند.

هدف آقای نخست‌وزیر از نطق روز گذشته ، اثبات این نکته بود که دانشگاهها و سایر موسسات عالی آموزشی ما سیستم آموزشی و تحقیقاتی قابل دفاعی ندارند و بهمین جهت «راندمان» یا بازده کار آنها بااعتبارات و امکاناتی که باختیارشان هست متناسب نمیباشد . این بیان نخست‌وزیر متکی به دلایل وارقامی است که برای اکثر ما تازگی دارد منجمله مقایسه ارقام هزینه سرانه دانشجویان در ایران وکشورهای دیگر که بناباظهارآقای نخست‌وزیر :

«هزینه دانشجویان در پاکستان ٥۹ دلار - در هندوستان ۱٦٤ دلار - در لبنان ۳٤۰ دلار - در آلمان غربی ۹۷۰ دلار - در فرانسه ۱۰٦٤ دلار ودر ایران حدود ۱۱۰۰ دلار میباشد و تنها کشورهای متحده امریکای شمالی وانگلستان هستند که هزینه سرانه دانشگاههاشان از ۱۱۰۰ دلار تجاوز میکند وباستناد همین آمار که مستخرج ازماخذ بین‌المللی است نخست‌وزیر سئوال میکند: «با اینوصف اگر لبنانیها توانسته‌اند با تخصیص ۳٤۰ دلار اعتبار سرانه ببر دانشجو دانشگاهها و موسسات تحقیقاتی معتبری در سطح دانشگاههای آمریکائی بیروت و سایر موسسات آموزشی خود بوجود بیاورند ، اگر خرج سرانه دانشجویان حتی در فرانسه وآلمان غربی بازهم کمتر از ماست آیا ما میتوانیم ازنتیجه‌ای که از تعلیمات عالیه خود بدست می‌آوریم راضی باشیم ؟ وآیا برای ملت ایران قابل قبول است که سالانه دو میلیارد ریال ونیم بعنوان بودجه جاری و یك میلیارد و دویست میلیون ریال بعنوان بودجه‌های عمرانی صرف دانشگاهها بشود و محصول بازده آن بوضع فعلی باقی بماند ؟»

طبیعی است که جواب چنین سئوالی نمیتواند مثبت باشد و نخست‌وزیر حق‌دارد اگر میگوید سیستم آموزشی و تحقیقاتی در مدارس عالیه ما جوابگوی شرایط انقلابی مملکت واصل دوازدهم انقلاب شاه و مردم «انقلاب اداری و آموزشی» نیست.

علت اینچنین اختلافی مابین مقدورات مدارس عالیه ما ونتیجه کار آنها چیست ؟ نخست‌وزیر در نطق محققانه خود که فی‌الواقع نمونه‌ای از یك انتقاد سازنده است علل این اختلاف سطح و درعین حال راههای وصول بیك سیستم صحیح و منطقی آموزشی را در مدارس عالیه کشور شرح و توضیح میدهد بنابا‌عتقاد ایشان «اگر بخواهیم از دیدگاه تشکیلاتی وشالوده‌ای مسئله تحقیقات وآموزش علمی رادردانشگاهها در نظر بگیریم متاسفانه باید بگویم که دراین زمینه دستگاههای ذینفع هنوز در دنیای قبل از انقلاب زندگی میکنند و جهشی که انتظار آن میرود درین کانونهای بزرك علم وتحقیق تروی نداده است ».

همه‌ساله ،در فصل کنکور دانشگاهها و مدارس عالیه کشورما چندین هزار تن از مستعدترین جوانهای مملکت را جذب میکنند. جوانانی که موفق میشوند سد کنکور رابشکنند واز آن بگذرند بتحقیق مستعدترین فرزندان کشورند ودرین مرحله نسبت بسایر هم‌سن وسالهای خودکه برای ادامه تحصیل راه کشورهای خارج را درپیش میگیرند آمادگی اقدمیت بیشتری نشان میدهند.اما در پایان کار معمولا این وضعیت معکوس جلوه میکندو تحصیلکردگان خارج دست پرتر بنظر می‌آیند زیرا توانسته‌اند طی دوران تحصیل از شرایط آموزشی و تحقیقاتی بهتری بهره‌مند شوند ومعلومات نوتری فرا بگیرند . این یك ستم غیر مستقیم است بدانشجویانی که در داخل کشور تحصیل میکنندوحال آنکه بهیچوجه مقدورات عمومی دانشگاههای ماکمتر از دانشگاههای خارج نیست و فقط عیب کار در آنجاست که این مقدورات و امکانات در داخل کشور ما بطور صحیح و منطقی مورد استفاده واقع نمیشود .

نخست وزیر میگوید: «در امریکا حدود چهار درصد درآمد ملی یعنی در حدود بیست میلیارد ریال خرج تحقیقات میشود ... یکی از اعضای گروهی که اخیرا برای تهیه آمار مربوط به دانشجویان خارج از کشور بامریکا رفته بود میگفت دریکی از دانشگاههای کشاورزی غرب آن کشور توضیحاتی درباره تقسیم اعتبارات مصوبه آن دانشگاه خواسته بود و در جواب باو گفته بودند بودجه کل آن دانشگاه ۱۷ میلیون دلار است که ۹ میلیون آن یعنی بیش از پنجاه درصد صرف تحقیقات ، شش میلیون دلار صرف کتابخانه وامور عمران و توسعه علمی و رفاه دانشجویان و تنها دو میلیون بابت هزینه‌های جاری دانشگاه از حیث حقوق آموزشی و کارمندان و مخارج جاری اختصاص دارد، و حال آنکه رقمی که از متخصصان سازمان برنامه داشتم نشان میداد فقط دو درصد از اعتبارات مصوبه دانشگاههای ما به‌امر تحقیقات میرسد ...در راهنمای یکی از دانشگاهها دیدم اداره کارگزینی آن دارای چندین دایره است که یکی از آنها دایره از کجا آورده‌ای نام دارد بارئیس و معاون و چند کارمند ... حتی در یك مورد اعتبارات زیادی که بطور جداگانه بیکی از موسسات تحقیقاتی دانشگاه معتبری تخصیص داده شده است در عمل صرف پرداخت حقوق کارمندان علمی و فنی آن موسسه میشود . از شما میپرسم آیا چنین وضعی میتواند جوابگوی نیازمندیهای روزافزون وسریع مادر زمینه‌های تحقیقاتی و آموزشی باشد »؟!

جواب منفی همین سئوال است که رئیس دولت را بایرادچنین نطق شدیداللحنی برانگیخته است. نطقی که هدف آن بدون‌شك ایجاد تزلزل در وضع کنونی مدارس عالیه و دانشگاههای کشور نیست بلکه تحکیم اساس کار و ایجاد نظمی نوین در سیستم علمی و آموزشی و تحقیقاتی است. نظمی نو چنانکه منظور اصل دوازدهم انقلاب است، بااستفاده از عوامل و افزارنوین ویك خانه تکانی اصولی واساسی در سازمان آموزشی مدارس عالیه کشور.

گروه فرهنگی بابکان

دبیرستانهای پسرانه

باهمکاری

آقایان دکتر آذر - دکتر آشنی عشری - اویسی - باستانی بهنیا - مهندس پارکی ترقی - دکتر توسلیان - جاویدی - جوادی - چاوشیان - رادمنش - رضائیا صابر معاش - فائضی - فیروزکان محمدنوری - مسعودی دکتر موحد دکتر شیری نعیمی - وحدتی وعده‌ای دیگر

ثبت نام همه روزه صبحها از ساعت ۷½ الی ۱۱½ ، بعدازظهر ٥ الی ۷
شماره ۱ خیابان شاهرضا - اول خیابانهای شمیران وبهار - کوی سنان تلفن ۷۲۹٦٦
شماره ۲ شهرستان شمیران - میدان تجریش - اول خیابان سعدآباد تلفن ۸۳٦۲٥
شماره ۳ شاهرضا - میدان شهناز - اول خیابان شهرستانی تلفن ۷٥۷۷٥٥

اخبار تلگرافی

مرانو – (ایتالیا) – پلیس ایتالیا مقدار زیادی صابون کوچک شبیه صابونهائی که در زمان جنگ در اردوگاه های آلمان نازی توزیع میشد ضبط کرد.

این صابونها که از چربی و بقایای اجساد قربانیان نازی‌ها تهیه میشد از چند ماه قبل در یکی از مغازه های شهر «مرانو» بمعرض فروش گذاشته شده بود.

مقامات پلیس نمونه های این صابون ها را برای تجزیه به آزمایشگاه وزارت بهداری ایتالیا ارسال داشته اند.

پاریس – یك مقام رسمی در پاریس اظهار داشت که شارل دوگل رئیس جمهوری فرانسه در ماه اکتبر آینده بطور رسمی از ترکیه دیدن خواهد کرد.

وی افزود که دوگل روز ۲۶ اکتبر پاریس را بسوی آنکارا ترك خواهدگفت و پس از چهار روز اقامت در ترکیه روز ۳۰ اکتبر بپایتخت باز خواهد گشت.

پاریس – کمیته دفاع از بن بلا در پاریس اعلام‌داشت که برادرزاده احمد بن بلا (محمدبن بلا) ازروز ۱۸ ژوئیه بازداشت شده و سایر اعضای خانواده رئیس جمهوری سابق الجزایر تحت نظر قرار گرفته‌اند.

در اعلامیه اضافه شده است که بتازگی ۷۰۰ نفر در ناحیه «کابیلی» و چهار صد نفر دیگر در پایتخت الجزایر بازداشت شدند.

مارسی – ۲۷ ژوئیه – خبرگزاری فرانسه – ستاره قدیمی سینما للیان هاروی که از مدتها قبل در مارسی زندگی میکرد امروز بدرود زندگی گفت.

للیان هاروی مجارستانی الاصل بود ویکی‌از چهره های درخشان سینمای صامت بشمار میرفت.

بیروت – گزارش های رسیده از عدن حاکی است که یمن جنوبی نخستین کمك های نظامی خود را از اتحاد شوروی دریافت کرده است.

گفته میشود که نخستین محموله کمك های نظامی شوروی شامل چهار هزار اسلحه خود کار ۶۵ دستگاه وسیله نقلیه مختلف نظامی است که بتازگی وارد بندر عدن شده است.

مسکو – روزنامه ایزوستیا درشماره امروزخود بمناسبت روز نیروی دریائی عکس یك زیردریائی عجیب شوروی را منتشر کرده است.

این زیردریائی که از آن به عنوان «زیر دریائی وحشتناك» نام‌برده‌شد ه‌بعقیده‌کارشناسان نظامی کاملا تازگی دارد.

بیروت – دیشب دسته ای از سارقین به‌اقامتگاه «رشیدکرامه» نخست وزیر سابق لبنان در ناحیه «سونار» دستبرد زدند. رشید کرامه هنگام سرقت در بیروت بودو هنوزمعلوم نیست‌سارقین چه‌کالاهائی را بسرقت‌برده‌اند.

بوسه سیاه و تهدید قتل

لس آنجلس – ایستگاه تلویزیون لوس‌آنجلس بدنبال چند تهدید تلفنی به‌قتل کلیه کارکنان آن از ادامه نمایش و پخش‌فیلمی خودداری کرد که درسال ۱۹۵۰ برداشته شده و در آن «سیدنی‌پواتیه» هنرپیشه سیاه‌پوست یك‌زن سفید پوست را میبوسد در این فیلم‌لیندا دارنل نقش مقابل «سیدنی پواتیه» را بعهده داشته است با شروع فیلم تلفن‌های تهدید شروع شد بطوریکه پس از ۹۰دقیقه یعنی دد اواخر فیلم کارکنان تلویزیون پخش‌فیلم را قطع کردند تلفن کنندگان‌درضمن به نهضت حقوق مدنی و سیاهپوستان فحش میدادند.

در سوریه بعثی های دست راستی میخواستند کودتا کنند

یوسف زوعین

اکرم حورانی

بیطار

دمشق – خبرگزاری فرانسه.

یوسف زوعین نخست وزیر سوریه ضمن نطقی که هنگام افتتاح تاسیسات بندر «تارتوس» ایراد کرد گفت توطئه‌ای که از طرف بعثی های دست راستی سوریه مقیم لبنان برای واژگون کردن رژیم دمشق ترتیب یافته بود کشف شده است.

زوعین گفت دراین توطئه صلاح‌الدین بیطار نخست وزیر بعثی سابق «مالوف‌الدوالبی» که در سال ۱۹۶۱ پس از جدا شدن سوریه از مصر سمت نخست وزیری را داشت و همچنین اکرم جورانی رهبر سوسیالیستی پیشین سوریه شرکت داشتند.

زوعین گفت این عده درداد گاه امنیت بطور غیابی محاکمه و بکیفر خواهند رسید.

نخست وزیر سوریه ادعا کرد، که توطئه‌گران از سازمان «سیا» وانتلیجنس سرویس انگلیس کمك مالی دریافت کرده بودند.

زوعین گفت امید ها و آرزو های امپریالیسم و اسرائیل که تصور می کنند سوریه کشور کودتا است مبدل بیاس خواهد شد. اکنون ملت زحمت کش سوریه و ارتش آن بیش از هر وقت دیگر نسبت برژیم ما دلبستگی دارند و هیچ نیروئی در جهان نخواهد توانست جبهه ما را متزلزل سازد. نیرو های ما آماده هستند که عوامل دست راستی وسیاستمداران حرفه‌ای را که تلاش می کنند دور هم جمع شوندوبا کمك‌سفارتخانه های خارجی سر خود را بلند کنند، درهم کوبد. دکتر زوعین ضمن بحث از اوضاع ناشی از جنك اعراب و اسرائیل گفت: در مورد مسئله فلسطین بدون در نظر گرفتن اراده خود ملت فلسطین نمی توان از یك راه بخصوص سخنی بمیان آورد. فلسطینی ها بوسیله‌سازمان های مقاومتی که تشکیل داده‌اند روش خودرا درباره این مسئله به صراحت کامل اعلام داشته‌اند. ان ها هرگونه چانه زدن وزاه حل سیاسی را در مورد مسئله‌فلسطین رد کرده ند ...

تاوقتی که ملت عرب فلسطین زیر چادر ها زندگی می کنند و «مهاجمین وحشی» کوچکترین قطعه از خاك میهن عربی را در اشغال دارند صلحی وجود نخواهد داشت.

ما از مقاومت ملت فلسطین در داخل سر زمین اشغال شده آنها پشتیبانی می کنیم.

ما از کلیه کشور های دوست که با دادن کمك بما روش شرافتمندانه‌ای در قبال ملت‌عرب پیش گرفته‌اند سپاسگزاری می‌کنیم.

تماس نگیرند

مقامات لبنانی مشغول مطالعه نطق یوسف زوعین، نخست وزیر سوریه هستند که در آن‌به‌توطئه هائی از جانب تبعیدیهای‌سوریه در لبنان برضد رژیم سوریه اشاره شده است.

اماتاکنون هیچ اظهار نظر رسمی درباره این نطق انجام نداده‌اند.

زوعین گفت سوریه یك توطئه راکه توسط افراد فراری‌ازسوریه در لبنان بکمك امپریالیسم و صیهونیسم ارتجاع میخواستند رژیم سوریه را واژگون کنند وتصریح کرده بود خطاب ما بمردم لبنان است که با توطئه گران ومزدوران و غارتگران سفارت های خارجی تماس نگیرند.

زنان و کودکان سرنشین هواپیمای اسرائیلی آزادشدند

ژنو – ۲۷ ژوئیه – خبرگزاری فرانسه – رویتر – کلیه زنان‌وکودکان اسرائیلی که‌درهواپیمای بوئینك۷۰۷ شرکت هواپیمائی «ال. عال» بودند دیشب توسط‌دولت‌الجزایر آزادشدند و بوسیله هواپیما وارد فرودگاه بین‌المللی ژنو گردیدند این عده جمعا ده‌نفر هستند که‌هفت‌نفرشان‌زن وسه‌نفردیگرشان کودك می‌باشندسه میهماندار هواپیما نیز درمیان آنها هستند. زنان و کودکان اسرائیلی که‌همه آنهاازسلامت کامل‌برخوردار بودند هنگام پیاده شدن ازهواپیما از طرف نماینده دائمی اسرائیل در ژنو مورد استقبال قرار گرفتند. این عده درسرراه خود به‌تل‌آویو واردژنو گردیدندیکی‌ازسه میهماندارهواپیمای بوئینك ۷۰۷ به‌خبرنگاران گفت الجزایریها نسبت بماخیلی خوب‌رفتار می کردند و اطمینان دادند تایك‌هفته دیگر سرنشینان مرد هواپیمانیزآزاد خواهند شد.

درمیان زنان اسرائیلی که از الجزایر بازگشته‌اند زن‌جوانی در لباس سفید غیررسمی دیده میشد که خیلی غمگین بنظرمیرسید. اوسه هفته قبل ازدواج کرده و همراه شوهرش برای گذرانیدن ماه‌عسل به تل‌آویو میرفتند.

تازه عروس میگفت: میدانم که الجزایریها باشوهرم خوشرفتاری می کنند ولی من از دوری او رنج می‌برم. ماوقتی که دررم‌سوارهواپیما شدیم هرگز تصور نمی‌کردیم که نخستین روزهای ماه عسل خودرا در الجزایر بسرخواهیم برد.

کلیه زنان اسرائیلی سرنشین هواپیمای بوئینك ۷۰۷ ازرفتار الجزایریها رضایت کامل داشته و میگفتند «الجزایریها نسبت بماخیلی مهربانی کردند»

یکی ازمیهمانداران هواپیما گفت مادرنزدیکی فرودگاه دریك نوع خانه‌های چوبی بسرمی‌بردیم وهرگز بشهر قدم نگذاشتیم ولی روز جمعه مدتی بمااجازه گردش در اطراف فرودگاه دادند. بماغذای مناسب میدادند

ژنرال وکیف

روزنامه ساندی‌تایمز نوشته‌است کوماندوهای عرب که‌دست به‌ربودن هواپیمای «ال‌عال»زدند دنبال یك ژنرال برجسته اسرائیل و یك کیف دیپلماتیك میگشتند ولی هردوراز دست دادند.

ژنرال آریك شاردن که فرماندهی اولین گروه‌اسرائیلی‌را که‌در جنك پارسال به‌کانال سوئز رسید به‌عهده داشت قراربودبااین هواپیمامسافرت کند.

وی از امریکا وارد رم شده‌بودو قرار بود به تل‌آویوبرود. اماتصمیم گرفت. یکشب‌دیگر را در پایتخت ایتالیا بگذراند و این مطلب رابه کمپانی «ال‌عال» اطلاع نداد.

ودر نتیجه کوماندوها از این که وی جزو مسافران هواپیما نیست اطلاع نداشتند.

بسته دیپلماتیك هم چهارساعت قبل از این پرواز باهواپیمای‌دیگری به تل‌آویو فرستاده شده بود ودر نتیجه آنهم بدست کوماندوها نرسید.

باپول بومدین

منابع مطلع گفتند پول بلیط ۱۰زن‌وکودك‌ازمسافران هواپیمای ال.عال را که آزاد شده‌اند شخص پرزیدنت بومدین به‌کمپانی«سویس‌ایر» پرداخته‌است.

درحالیکه این کاربرای ۴۰ مسافر غیر اسرائیلی که پریروز آزاد شدندوباهواپیمای ارفرانس بپاریس رفتند انجام نشده بود.

دوخلبان که ازطرف‌سازمان بین‌المللی خلبانان برای آزاد کردن کارکنان هواپیمای اسرائیلی به‌الجزایر آمده‌اند اظهار کردند تاکنون بامقامات رسمی الجزایر نتوانسته‌اند تماس بگیرند.

درعوض کارکنان شرکت هواپیمائی الجزایر از این دو خلبان پذیرائی میکنند.

کمونیستهای تایلند با لباس دهقانان به پایگاه امریکائی حمله بردند

تایلند – رویتر مقامات دولتی گفتند چریکهای کمونیست که دیروزبرای اولین بار به‌یك پایگاه‌هوائی‌امریکا در تایلند حمله کردندبه لباس‌مبدل دهقانان تایلندی در آمده بودند نیروهای امریکائی و تایلندی دونفر از مهاجمان را کشته و ۹نفرشان‌را طی نبرد۲۰ دقیقه‌ای دستگیر کردند آنها هم یك‌سرباز تایلندی راکشته و۴ نفر سرباز امریکائی را مجروح کردند و دو هواپیمای امریکائی‌را بسختی آسیب‌رساندند. این‌پایگاه یکی از هفت پایگاه‌امریکا درتایلند است که برای اولین بار موردحمله قرار میگیرد.

منابع مطلع گفتند که ازمهاجمان سلاحهای ساخت چین ونارنجك‌های ساخت شوروی بدست آمده است پنج بمب پلاستیکی ساخت چین‌نیز برای انفجار هواپیماها بکار رفته است.

تسخیر کرده

منابع نظامی ویتنام جنوبی گفتند که قوای دولتی اردوگاه ویت‌کنك را در دلتای رودمکونك تسخیر کرده ۲۸ زندانی را آزاد کردند روزپیش در همین منطقه‌ویت کنك‌ها ۵سرباز در امریکا را کشته بودند.

در سایگون پلیس دونفر زن‌را دستگیر کرد و آنها را متهم نمود که ویت کنك هستند و قصد داشتند یکی از رهبران سیاسی ویتنام را بقتل برسانند.

در نزدیکی دانانك نیروهای ویت کنك به‌سربازان امریکائی شبیخون زدند ۵ تفنگدار دریائی امریکارا کشته و ۳۳ نفر را زخمی کردند ویك تانك امریکائی‌رامنهدم‌نمودند. امریکائیها در حمله متقابل ۴۰ سرباز ویتنام شمالی‌را کشتندقسمت اعظم تلفات امریکائیها در نخستین دقایق‌این نبرد بود. زیراویت کنکها باشلیك‌خمپاره‌وراکت آنانرا غافلگیر کردند یك خبرنگار امریکائی گزارش داد که مقامات نظامی امریکا در صدد کشیدن سدی‌از سیم خاردار ومین‌بدور پایگاه‌دانانك هستند طول این دیوار سیمی۳٫۵ کیلو متر خواهد بود.

زدوخورد کردها با ارتش عراق

بغداد – رویتر – گزارش های رسیده حاکی است که در چهارشنبه گذشته بین نیرو های ارتش عراق و افراد کرد شمال این کشور زدوخورد شدیدی روی داده که در آن عده‌ای کشته و مجروح شده‌اند. علت زدوخورد این بوده که چند واحد ارتشی میخواستند از مناطق کردنشین عبور کنند واکراد درصدد جلوگیری ازآن برمی‌آیند درنتیجه بین طرفین زدوخورد میشود. دراین زدوخورد دو سرباز عراقی کشته شدند.

بزودی

فروزان – ظهوری – داریوش طلائی

درفیلم

گرگ بیابان

سینماسکوپ – رنگی

محصول «استودیوپارس فیلم»

بزودی

سینما ارانوس

افتتاح خواهدشد

چهارراه مختاری شاهپور – تلفن ۲۷۹۷۱

سینما تخت جمشید

ازفردا نمایش میدهد

کاپریس

با شرکت

دوریس دی

ریچارد هریس

ری والستون

سینماسکوپ – رنگی محصول فوکس قرن بیستم

سانسها ۱۱ صبح ۳–۵–۷–۹ بعد از ظهر

آ–۲۶۳۶۴

برنامه آینده سینماهای

ب.ب – ادئون

نیاگارا – رادیوسیتی

شیرین‌ترین برنامه‌ای که تماشای آن همه را شاد و خوشحال و خندان خواهدکرد.

سردخانه

ثابت ومتحرك

یخ سازی

نیم‌تن تا ۱۰تن

سردخانه

کامیون وتریلی

شرکت مدرن تکنیك

تهران – خیابان ایرانشهر – نبش ثریا

فیلم بزرك ۳ ساعته

بزودی فقط در

سینما دیانا

پاریس را بسوزانید ... همه جا را ویران کنید ... سیل خون راه بیاندازید! این هیتلر بودکه فریاد میزد وفرمان میداد! واینك فیلمی است‌که تاریخ بشر مشابه آنرا هرگز بیاد نداشته است!

تحفه هند

قابل توجه علاقمندان

شرکت «سینافیلم» برای فیلمی جدید و رنگی که با شرکت «فردین» تهیه می نماید، احتیاج به چهره‌ای تازه دارد بارل اول زن (ستاره‌فیلم) را ایفا نماید. از علاقمندان واجد شرایط‌هنرپیشگی خواهشمند است به دفتر شرکت واقع در خیابان شاه پاساژ آلومینیوم طبقه چهارم شماره ۴۲۷ مراجعه نمایند. آ–۲۶۳۵۸

شرکت سینا فیلم

مسیر امتداد اتوبان در داخل تهران

قبلا اطلاع دادیم که از پل کن تا هتل هیلتون یك اتوبان ساخته میشود و یك خیابان از این اتوبان تا امیرآباد و چهل‌متری نواب کشیده میشود.

امروز خبرنگار اطلاعات جزئیات این طرح و مسیر اتوبان را که تا تشکیل نمایشگاه آسیائی احداث میشود بدست آورد.

● مسیر قطعی

خبرنگار ما می‌نویسد: امتداد مسیر اتوبان در داخل تهران شامل دو قسمت است. قسمت اول که قطعی شده است شامل فاصله انتهای کنونی اتوبان واقع در اراضی طرشت تا خیابان پهلوی و قصر یخ می‌باشد و مهندسان هم اکنون مشغول ترسیم نقشه اراضی و قطعات تفکیك شده اراضی واقع شده در مسیر اتوبان هستند تا باستناد این نقشه ها بتوانند بهای اعیانی این اراضی را پرداخت نمایند. مهندسان اعلام کردند که اجرای این نقشه‌ها شروع شده است.

قسمت دوم در مرحله مطالعه است و مهندس مشاور طراح، مطالعات و پیش‌بینی‌هائی روی شاخه های اتوبان در داخل تهران انجام داده است.

● مرحله قطعی

نقشه قطعی شده امتداد مسیر اتوبان در داخل تهران بشرح زیر است. این مسیر از انتهای اتوبان که در اراضی طرشت واقع است شروع شده و ضمن عبور از وسط باغات طرشت از یکصد متری شمال کارخانه برق آلستوم میگذرد. امتداد شاهراه از آن پس تهران ویلا را قطع میکند و قسمتی از ساختمان‌های این شهرک در مسیر آن قرار میگیرد.

مسیر جاده اتوبان در کیلومتر دو از شمال شهرآرا عبور میکند و سپس در کیلومتر سه وارد جاده فرحزاد شده و تا کیلومتر پنج و نیم منطبق با این جاده امتداد یافته و از شمال کوی گیشا عبور میکند و قسمتی از این کوی را در بر میگیرد.

مسیر اتوبان از کیلومتر پنج و نیم تا ٦ از شمال اراضی ژئوفیزیك میگذرد و مسیل ونك را قطع کرده به دوشاخه شمالی و جنوبی تقسیم میگردد و یك شاخه بسمت نمایشگاه و هتل هیلتون و شاخه دیگری باقوس بسیار کم و تقریبا بخط مستقیم تا خیابان پهلوی و حدود قصر یخ و خیابان ایوبی منتهی میگردد. شاخه شمالی امتداد اتوبان درست در شمال هتل و در نبش کوچه زهره به خیابان پهلوی متصل میگردد.

*** راه سوم**

آن قسمت از مسیر اتوبان در داخل تهران که قرار است پس از تلاقی دو شاخه آن از دو نقطه خیابان بسوی شرق تهران کشیده شود اکنون در دست مطالعه قرار دارد. مهندسان اعلام کردند که شاخه شمال اتوبان طبق پیش‌بینی مهندس مشاور پس از عبور از اراضی داودیه، جاده قدیم شمیران، فرمانیه از گل به جاده قوچك وصل میشود که از این جاده بوسیله راه تازه‌ای که از شمشك به مازندران ساخته خواهد شد مستقیما به شمال ایران مربوط میگردد.

مسیر شاخه دوم نیز ضمیمه طرح عباس آباد مطالعه میشود و پس از عبور از شمال عباس آباد و قطع جاده شمیران قدیم از طریق تهران پارس به اتوبان آبعلی که انهم بوسیله مهندس مشاور تحت مطالعه می‌باشد متصل خواهد شد همچنین قرار است امتداد اتوبان از اراضی دانشگاه بسمت نواب و امیرآباد به فوریت مورد مطالعه قرار گیرد، زیرا که امتداد اتوبان دراین جهت از تهران راه سومی بسوی شمیرانات که درواقع جاده سومی است میگشاید.

مهندسان و مقامات نمایشگاه امروز اعلام داشتند که جاده اتوبان هیلتون چهل و پنج متر عرض خواهد داشت دارای دوباند اسفالت و دوپیاده‌رو چمن کاری و درختکاری شده ده متری خواهد بود. این خیابان درسراسر مسیر بجز گذرگاه‌ها و چهارراههائی که چراغ راهنمائی دارند مسدود است. درسراسر مسیر چهارده خانه رجال که درشمال هیلتون واقع است و همچنین تعدادی از خانه های روستائی ونك درچهار کیلومتر باغات ونك درمسیر خیابان واقع شده و بقیه مسیر، فقط از روی اراضی عبور میکند.

مهندسان اعلام داشتند که ازروز نصب علائم راهسازی درمسیر جاده قیمت اراضی سه برابر شده ولی بابت قیمت اراضی پولی پرداخت نخواهد شد و فقط بهای اعیانی اراضی بموجب ... درمسیر این خیابان کانال فاضل آب، محفظه کابل‌های برق تلفن و لوله های آب پیش‌بینی شده و مهندس مشاور طی نامه‌ای تاکید کرده است که از ساختمان خانه‌هائی که باوجود نصب علائم در مسیر راه میشود جلوگیری ... پرداخت میشود.

هیئتی مامور رسیدگی به حریق گمرك خرمشهر شد

بدنبال آتش سوزی بر بروزانبار های گمرك خرمشهر دیروز آقای پارسا معاون اداره کل گمرك با حفظ سمت بسر پرسی گمرك خرمشهر منصوب و فورا محل ماموریت حرکت کرد

آقایان سرهنك بیگلری رئیس پلیس گمرك و بنادر باتفاق آقای سرهنك میر دامادی برای رسیدگی به حریق انبار های خرمشهر با سرپرست جدید به خرمشهر عزیمت کردند سخنگوی وزارت دارائی در مورد حریق گفت ما منتظر گزارش هیئت اعزامی هستیم آنچه که اطلاع داریم اینست که آتش ساعت ٤ و نیم آغاز شدو مامورین بلافاصله خودرا به محل آتش سوزی رساندند و در ظرف یکساعت و نیم آتش را مهار کردند منتهی آتش بانبار پارچه افتاده بود بهمین جهت در مدت یکساعت و نیم بیش از سه انبار مورد تهدید حریق قرار گرفت ولی دو انبار از آتش نجات یافت میزان خسارت هنوز دقیقا روشن نیست احتمالا در ظرف یکی دوروز آینده میزان حریق روشن خواهد شد

تعیین خط میانه

بقیه از صفحه اول

مقامات وزارت خارجه انگلیس معتقدند که مشخص کردن یك خط میانه در خلیج فارس بین ایران و شیخ‌نشین‌های کوچك خلیج که تصمیم به ایجاد یك فدراسیون گرفته‌اند باید باتوافق مستقیم کشورهای ذینفع صورت گیرد و بین آنان قرار دادی بامضاء برسد.

مقامات مذکور اضافه کردند با اینکه انگلستان هنوز مسئول روابط خارجی شیخ نشینهای کوچك میباشد معهذا خود این شیوخ باید در باره اساس سیاست خارجی خود تصمیم بگیرند.

● بدنبال مقاله تایمز

خبرگزاری فرانسه در گزارش خود مینویسد اظهار نظر دولت انگلیس بدنبال مقاله روز جمعه روزنامه تایمز چاپ لندن در باره تعیین خط میانه درخلیج فارس ابراز گردیده است.

تایمز نوشته بود برای پر کردن شکاف بین ایران و فدراسیون شیوخ طرح‌هائی مورد نظر است که بموجب آن ایران فدراسیون را برسمیت بشناسد، از ادعاهای خود نسبت به بحرین دست بردارد و در مقابل سه جزیره کوچك در نزدیکی تنگه هرمز بایران داده شود.

تایمز نوشت چنانچه ایران این جزایر را بدست آورد، در آنصورت یك خط میانه بین این جزایر وساحل عربی خلیج ترسیم خواهد شد و در نتیجه سواحل وسیعی برای اکتشافات نفتی نصیب ایران میگردد.

خبرگزاری فرانسه در پایان گزارش خود میافزاید که در وزارت خارجه تاکید کردند که انتشار این مقاله بمنزله پرتاب «توپ آزمایشی» از طرف انگلستان بمنظور پی بردن به عکس العمل های دولتهای ذینفع نیست.

● اظهار نظر مسکو

مسکو - خبرگزاری فرانسه - روزنامه ایزوستیا ارگان دولت شوروی سفر اخیر ژنرال «گودفری بیکر» از جناب آقای پروفسور پاناماروف (عکس بالا) جراح عالیقدر بیمارستان شوروی که با عمل جراحی بیسابقه خود مرض گواتر اینجانب را با موفقیت انجام داده‌اند از محبت معظم‌له وعموم کارمندان بیمارستان مزبور سپاسگزارم.

کیومرث مشیر

آ_١٣٦٧١

نمایندگان مجلس از تهران رفتند

یکهفته از آغاز تعطیلات تابستانی مجلس شورایملی می گذرد و تا کنون متجاوز از یکصدوسی نفر از نمایندگان برای رسیدگی به حوزه های انتخابیه خود رفتند و دوازده نفر نیز راهی کشور های خارجی شدند.

*** تعطیل کمیسیونها**

باشروع تعطیلات مجلس، کار کمیسیون ها خود بخود تعطیل شده است ولی دولت برای رسیدگی به اساسنامه موسسه انحصار دخانیات وتبدیل آن به شرکت سهامی و اساسنامه شرکت سهامی صنایع شیر، تقاضای تشکیل جلسه دو کمیسیون دارائی و تولیدات کشاورزی را نمود واین دولایحه روز پنجشنبه گذشته از تصویب کمیسیون ها که بطور فوق‌العاده تشکیل شده بود گذشت.

قبل از تعطیلات تابستانی مجلس شورایملی، جلسات علنی این مجلس بواسطه نداشتن «خوراك» یعنی لوایحی که میباید در دستور قرار گیرد کمتر تشکیل میشد زیرا تعدادی از لوایح در کمیسیون ها مورد بررسی و مطالعه است.

لوایح گذرنامه - انجمن های ایالتی و ولایتی واصلاح قانون کار و بیمه های اجتماعی از جمله این لوایح میباشد.

*** جلسه فوق‌العاده**

رئیس مجلس شورای ملی به خبرنگار ما گفت: باحتمال قوی جلسه علنی مجلس شورای ملی تاچهاردهم مهر ماه بطور فوق‌العاده وبنا به درخواست دولت تشکیل نمی شود زیرا ما قبل از آغاز تعطیلات آنچه را که ضروری بوده است و دولت به آن احتیاج داشت تصویب کردیم.

مدیرکل جدید

آقای جعفر ناصری عضو شورای عالی مالیاتی از طرف آقای وزیر دارائی بسمت مدیر کل دفتر بررسی‌ها و خدمات عمومی مالیاتی منصوب شد.

رئیس ستاد ارتش انگلیس را به شیخ‌نشین‌های مختلف خلیج فارس مورد بحث قرارداده نوشته است که این سفر به منظور بازرسی و تقویت موقعیت انگلیس در سواحل خلیج فارس است بطوریکه لندن پس از خارج شدن نیروهای انگلیسی نیز بتواند دراین منطقه نفوذ خودرا حفظ کند.

ایزوستیا درپایان نوشته است امپریالیستها میخواهند با «شانتاژ» نیرنگ تخم نفاق وسوعظن درمیان ملت‌های مختلف شیخ‌نشین‌های خلیج بکارند. آنها بامیان کشیدن «تهدید کمونیستی» شیخ‌های خلیج رادچار وحشت می‌کنند تا آنکه نفوذ امپریالیستی خودرا درمنطقه خلیج فارس حفظ نمایند.

تقویم اطلاعات

یکشنبه ششم امرداد ١٣٤٧ - دوم جمادی‌الاول ١٣٨٨ - بیست و هشتم ژوئیه ١٩٦٨

ساعات شرعی

اذان صبح ساعت ٣و١٩ دقیقه
طلوع آفتاب ساعت ٥و٥ دقیقه
ظهر شرعی ساعت ١٢و١١ دقیقه
اذان مغرب ساعت ٧و٣٣ دقیقه

برنامه امشب

رادیو ایران

ر_١٨ اخبار
١٨ر٠٣ اعلام برنامه بخش سوم
١٨ر٠٦ برنامه دهقان
١٨ر٣٠ موسیقی ایرانی
ر_١٩ اخبار
١٩ر٠٣ برنامه اقتصادی (امروز در خدمت فردا)
١٩ر١٥ شاخه گل
١٩ر٣٠ ارتش
ر_٢٠ اخبار - تفسیر داخلی
٢٠ر٣٠ موسیقی ایرانی
٢٠ر٥٣ آگهی های تجارتی
ر_٢١ ادبیات وهنر
٢١ر٣٠ گل ها
ر_٢٢ داستان شب
٢٢ر٣٠ موسیقی ایرانی
ر_٢٣ اخبار

برنامه امشب

تلویزیون آمریکا

ر_١٨ خلاصه اخبار جهان
١٨ر١٥ شرح حال دریاسالار چستر نیمیتز
١٨ر٤٠ چهارراه
١٩ر٠٥ نمایش بزرك
١٩ر٣٠ خانواده آدامز
ر_٢٠ بونانزا
ر_٢١ خلاصه اخبار جهان
٢١ر٠٥ کاخ هولیوود
٢١ر٥٥ فیلم سینمائی

برنامه امشب

ر_١٨ صفحات درخواستی
١٨ر٣٠ اعلام برنامه
١٨ر٣٣ اخبار
١٨ر٤١ تدریس زبان فرانسه
١٨ر٥٤ فیلم کمپانی خنده
ر_١٩ بچه ها (اخبار، بچه ها قصه بگین، بزبزقندی)
١٩ر٤٧ واریته
ر_٢٠ سیمای اقتصاد و اجتماع ایران در برنامه چهارم
٢٠ر٣٠ خلاصه اخبار
ر_٢١ مسابقه درباره یك شخصیت
٢١ر٣٠ سفر با اسلحه
ر_٢٢ گیدئون
ر_٢٣ پایان برنامه

برنامه نیمروز فردا

٦ر٣٠ آغاز برنامه
٦ر٣٢ نیایش
٦ر٣٥ ورزش
٦ر٤٥ مضحك قلمی
ر_٧ موسیقی ایرانی
٧ر٣٠ اخبار
٧ر٣٥ موسیقی کلاسیك
ر_٨ پایان برنامه

برنامه امشب

تلویزیون ایران

ر_١٧ اعلام برنامه
١٧ر٠٣ تقویم روز
١٧ر١٠ فیلم سینمائی (زیبای رام کننده محصول شوروی)
ر_١٩ تغذیه و بهداشت کودك
١٩ر١٥ انسان های جاویدان
١٩ر٣٠ اخبار
ر_٢٠ موسیقی کلاسیك
٢٠ر٣٠ مردی از انکل
٢١ر٣٠ گوریل ها
٢٢ر٣٠ آخرین اخبار
٢٢ر٣٥ یك و بدو
٢٢ر٣٥ یك بدو
٢٣ر٤٠ پایان برنامه

برنامه نیمروز فردا

ر_١٣ اعلام برنامه
١٣ر٠٣ نیازمندی ها توام با آهنك های شاد
١٣ر١٥ جام جهان‌نما
١٣ر٣٠ فیلم میلیونر
ر_١٤ بی‌صفر یك
١٤ر٣٠ اخبار، پایان برنامه

برنامه انجمن ایران وامریکا

شناسائی امریکا: «تابلوئی از پائیز» بحث و مکالمه دوشنبه ساعت ٦ بعداز ظهر

پیش بینی هوا

پیش بینی وضع هوای ایران تا ظهر فردا - هوای استان آذربایجان و کرانه های دریای مازندران صاف تا قسمتی ابری و در استان آذربایجان همراه با باد نسبتا شدید در سطح زمین خواهد بود.

هوای تهران و بقیه نقاط صاف تا کمی ابری در بعضی نقاط غبارآلود میباشد.

گرمترین نقطه در ٢٤ ساعت گذشته آبادان با حداکثر ٥٠ و حداقل ٢٩ درجه بوده. خنکترین نقطه شهرکرد با حداکثر ٣١ و حداقل ١٢ درجه بود ٥.

حداکثر درجه حرارت تهران در ٢٤ ساعت گذشته ٣٦ و حداقل ٢٣ درجه بوده. ضمنا حداکثر درجه حرارت امروز تهران یك تا دو درجه گرمتر خواهد شد.

نیروگاه یك میلیون

بقیه از صفحه اول

پیرامون نیروگاه برق حرارتی یك میلیون کیلوواتی مربوط به ٤ توربین ٢٥٠ هزار کیلوواتی سد کارون است که این سد ونیروگاه آن در برنامه چهارم ساخته خواهد شد. برای این نیروگاه از تمام کشورها دعوت میشود واگر شرایط شوروی مساعدتر از دیگران باشد برنده خواهد شد.

هیئت اعزامی ایران در این زمینه اگر شوروی مایل باشد مذاکره خواهد کرد اما وظیفه اصلی هیئت شرکت در کنفرانس جهانی انرژی است که امسال در مسکو تشکیل میگردد وظیفه دیگر مذاکره پیرامون متصل کردن شبکه برق شوروی به آذربایجان ایران است. در این مورد مذاکرات مقدماتی قبلا انجام گرفت احتمالا این مرحله از مذاکرات منتج به تهیه قرارداد گردد رادیو مسکو دیشب بمناسبت ورود همین هیئت تفسیری پیرامون همکاری صنعتی ایران و شوروی منتشر کرد ودر آن به مذاکرات و بیانات وزیر آب و برق ایران استناد نمود و اظهار امیدواری کرد که همکاری بیشتری بین ایران و شوروی بوجود آید.

آگهی مناقصه فاسد شدنی شماره ٤ تاریخ ١ر٥ر٤٧

پادگان میانه جهت مصرف ٥ قلم اجناس مشروحه زیر را

ردیف	نوع	میزان جنس
١-	پنیر خشك مرغوب و درشت	٢٥٠٠٠ کیلو
٢-	سیبرمینی امریکائی و اسلامبولی درشت	٣٠٠٠٠ کیلو
٣-	پنیر درجه ١ تبریز	١٠٢٠٠ کیلو
٤-	تخم مرغ روز	٤٨٠٠٠ عدد
٥-	ماست چرخ نکرده	٢٥٠٠ کیلو

از طریق مناقصه خریداری مینماید

پیشنهاد دهندگان میتوانند با مراجعه به رکن چهارم گردان ٣٦ واقع در پادگان میانه و ملاحظه نمونه و مشخصات اجناس و دریافت برگ شرایط و مشخصات ملاحظه و پیشنهاد خود را طبق مفاد مندرج در شرایط معامله تا ساعت ٩٠٠ روز ٢٢ر٥ر٤٧ به دفتر رکن چهارم گردان ٣٦ میانه تسلیم نمایند.

آ_٢٦٢٤٣٤ سرشته داری لشگر ٣ پیاده زنجان

آگهی استخدام متخصص در رشته‌های پزشکی

دانشکده پزشکی دانشگاه ملی ایران برای تامین کادر تعلیماتی دانشکده و بیمارستان های تابعه، به عده‌ای متخصص در رشته های: فیزیولوژی، آناتومی، بافت شناسی و جنین شناسی، آسیب شناسی، فیزیك پزشکی، میکرب شناسی، انگل شناسی، داروشناسی، درمان شناسی، روان پزشکی وروانشناسی، رادیو لوژی بالینی، پزشکی قانونی و اخلاق پزشکی، اداره امور بیمارستان ها، جراحی عمومی، بیماری های داخلی، بیماری های زنان و زایمان، گوش و حلق و بینی، اطفال، چشم پزشکی، پوست، اعصاب و بیهوشی و متخصص آزمایشگاه، داروساز و نیز به عده‌ای دستیار برای بخش های مذکور و دپارتمان های علوم پایه دانشکده پزشکی و تعدادی پرستار و بهیار واجد شرایط احتیاج دارد از داوطلبان خواهشمند است تقاضا های خود را بانضمام فتوکپی تمام مدارك تحصیلی خود که ارزش آن بوسیله شورای عالی فرهنگ تائید شده باشد تا روز بیستم مرداد ماه جاری به اداره دبیرخانه دانشکده در «اوین» تسلیم و نیز در صورت لزوم برای کسب هرگونه اطلاعی به دانشکده مراجعه فرمایند.

از افرادی که قبلا تقاضا داده و فعلا بکاری اشتغال ندارند خواهشمند است دانشکده را از نظر خود مطلع فرمایند.

دانشکده پزشکی دانشگاه ملی ایران

آ_٢٦٤٤٦

مجله فرهنگی

تابان

منتشر شد

آ_٢٦٥٠٢ ٢_٢

تسلیت

جناب آقای نادر اخوان حیدری

با یکدنیا اندوه مصیبت وارده را بحضورتان تسلیت عرض نموده و بقاء عمر و سلامتی برای شما وفامیل محترمتان را از درگاه احدیت آرزو داریم.

خبرنگاران مجله اطلاعات دختران و پسران

آ_١٣٦٤٥

جناب آقای نادر اخوان حیدری

بانهایت تاسف فوت پدر گرامی‌تان را تسلیت عرض نموده و خود را در این مصیبت شریك میدانم

آ_٢٦٢٤٣ ملیحه مشوق‌زاده

جناب آقای عباس جواهرچی

مصیبت وارده را به شما و خانواده محترمتان تسلیت میگوئیم

آ_٢٦٣٠٠ شرکت جواهرسازی رکورد

جناب آقای نادر اخوان حیدری

با یك دنیا تاسف وتاثر مصیبت وارده را بحضورتان تسلیت عرض نموده و ازخدای بزرك سلامتی وبقاء عمر برای شماو خانواده محترمتان آرزو دارم.

آ_٢٦٢٣٨ منصور سپهربند

سرکار سرهنك دکتر یوسف پور

با کمال تاسف درگذشت ابوی ارجمندتان را تسلیت عرض می نمایم

آ_٢٦٢٢٦ کرج - رشید کمالی

با نهایت تاسف درگذشت شادروان حاج سلیمان خدامراد را بعموم بازماندگان ان مرحوم خصوصا به آقایان مهندس محمد خدامراد و احمد خدامراد و صفر خدامراد تسلیت عرض مینمائیم.

از طرف کارکنان و کارگران شرکت پروفیل سازی ایران - نوابی

آ_١٣٦٤١

آقای نادر اخوان حیدری

مصیبت وارده را صمیمانه تسلیت عرض مینماید

آ_١٣٦٧٧ سرگرد رضائی

دوست عزیز آقای بیژن رئیس فیروز

در غم مرك پدر گرامت باتو شریکم.

آ_٢٦٢٦٠ کاظم شیرازی منفرد

فوت ناگهانی و جانگداز آقای ابوالفتح جواهرچی زاده را که یگانه فرزند آقای عباس جواهرچی زاده پدر داغدار ایشان وآقای حبیب‌اله جواهرچی و سایر بازماندگان آن مرحوم تسلیت عرض میکنیم.

عباس لسانی، عزیزاله لسانی، عبداله لسانی، امیر لسانی، جمشید لسانی

آ_١٣٦٩١

آقای عباس جواهرچی زاده

زبان ما از دادن تسلیت بشما وخاندان محترمتان الکن است فقط ازخداوند تبارك و تعالی میخواهیم که بشما صبر عنایت فرماید.

آ_١٣٦٩١ کارمندان فروشگاه برادران لسانی

آقای محمود مهدویانی

مصیبت وارده را بسرکار و خانواده ارجمندتان تسلیت عرض نموده و خود را در غم شما شریك میدانیم.

کارمندان آزمایشگاه مرکزی بهداریکل اصفهان

آ_٢٦٢٦٤

جناب آقای نادر اخوان حیدری

با کمال تاسف و تاثر مصیبت بزرك درگذشت پدر گرامیتان را به آنجناب و خانواده محترم تسلیت عرض می نمایم

حسین حصاری

آ_٢٦٢٤٠

آقای دکتر حسین اسایش استادیار دانشکده ادبیات و علوم انسانی تبریز

با نهایت تاسف درگذشت پدر گرامیتان را از طرف خودو کلیه دانشجویان و کارکنان آموزشی و اداری دانشگاه تبریز صمیمانه تسلیت گفته برای جنابعالی و کلیه بازماندگان انمرحوم بقاء عمر وصبر جمیل آرزو مینماید.

رئیس دانشگاه تبریز - هوشنك منتصری

آ_٢٦٢٦٤

جناب آقای حاج محمد علی نرهنده نایب رئیس محترم هیئت مدیره شرکت تعاونی و توزیع صنف کرمابه دار طهران و حومه

با نهایت اندوه و تاثر چهلمین روز درگذشت عموی بزرگوارتان مرحوم حاج غلامرضا خاشایی را به جنابعالی و خانواده‌های خاشایی، ترهنده، خدابخش، نوری، باقرزاده از صمیم قلب تسلیت گفته وازاینکه درعرض تسلیت تاخیر شد پوزش می طلبم

مدیرعامل شرکت - جلیل شریف‌الاطباء

آ_١٣٦٩٩

سرکار سرگرد شمس‌الدین حداقی

درگذشت نابهنگام برادر عزیزتان را صمیمانه تسلیت میگوئیم

آ_١٣٧٦١ دکتر محمد حسن کریمی‌نژاد و بانو

جناب آقای خسروی ذیحساب محترم شرکت ملی ذوب آهن

کارکنان حوزه بافق مصیبت جانگداز وارده را بشما و خاندان محترم تسلیت عرض نموده وازخداوند متعال میخواهند که به جنابعالی و خانواده محترم صبر عنایت فرماید ضمنا در این مصیبت عظیم کلیه کارگران و کارکنان حوزه بافق خود را شریك غم شما میدانند.

ازطرف کارکنان حوزه بافق - به آئین، کشاورزیان

آ_١٣٧٥٧

جناب آقای خسروی ذیحساب محترم شرکت ملی ذوب آهن ایران

درگذشت عزیزان ضایعه‌ایست بزرك وغمی جانکاه دارد کارمندان حسابداری کاربردازی شرکت ملی ذوب اهن در این سوك بزرك شریکند و بانهایت تاسف و تاثر مصیبت وارده را تسلیت عرض نموده صبر و شکیبائی انجناب و خاندان جلیل را ازخداوند خواستارند.

بافرزاده، فره‌باغیان، فیروزی، شهین رحمانی، اعتمادیه.

آ_١٣٧٤٩

دوست و همکار بسیار عزیز آقای اسماعیل خسروی

با قلبی مملو از تاثر فاجعه جانگداز درگذشت ناکامان دوشیزه فرح و فریدون خسروی را تسلیت عرض مینماید.

مهندس منصور انصاری

آ_١٣٧٤٥

جناب آقای نادر اخوان حیدری

بانهایت تاسف فوت پدر گرامی‌تان را تسلیت عرض نموده و خود را در این مصیبت شریك میدانم

ملیحه مشوق‌زاده

آ_٢٦٢٤٣

جناب آقای عباس جواهرچی

مصیبت وارده را به شما و خانواده محترمتان تسلیت میگوئیم

شرکت جواهرسازی رکورد

آ_٢٦٣٠٠

جناب آقای نادر اخوان حیدری

با کمال تاسف و اندوه فراوان درگذشت پدر بزرگوارتان را صمیمانه تسلیت میگوئیم.

دکتر داود توسلی

آ_٢٦٢٦٦

سرکار خانم سلطانی ریاست دبیرستان پرنیانی

درگذشت شادروان والده گرامی را بانهایت تاسف تسلیت میگوئیم

از طرف کارکنان اداره آموزش و پرورش ناحیه ٦ تهران ربانی

آ_١٣٦٩٧

مصیبت وارده را به آقای نادر اخوان حیدری سردبیر محترم مجله دختران و پسران و خانواده ایشان تسلیت میگوئیم و خودرا دراین غم بزرك سهیم میدانم.

آ_٢٦٢٩٢

احسان‌اله صالحی

آ_٢٦٢٩٣

جناب آقای ابراهیم فرین‌راد

با تاثر فراوان مصیبت وارده را بجنابعالی وسرکار علیه خانم تسلیت عرض نموده دوام عمر شماو خاندان جلیل را از ایزد متعال خواهانم.

اختر عاصم

آ_١٣٦٢١

جناب آقای ابراهیم فرین راد

در گذشت مادر بزرگوارتان را صمیمانه تسلیت عرض میکنم.

فریدون نوبهاری

آ_١٣٦٤٩

جناب آقای ابراهیم فرین راد

درگذشت مادر بزرگوارتان را صمیمانه تسلیت عرض نموده سلامتی ان خانواده محترم را ازخداوند متعال خواهانیم.

فریدون جانان - جلال جانان - ابراهیم صابر

آ_١٣٦٥١

جناب آقای عباس جواهرچی زاده

با نهایت تاسف و تاثر درگذشت ناگهانی آقای ابوالفتح جواهرچی زاده را بخاندان جواهرچی زاده و خانواده مظفریان و نقره‌چی تسلیت عرض مینماید.

شرکت جواهر سازی دلربا، فریدا دریائی، علی گوهربخش، مسعود فرجادفرد، حسین نوری

آ_١٣٧٢٩

معجزه در اهواز:

دختری درحالیکه ازسیم فشارقوی آویزان گشته بود بمدت پنج دقیقه بین زمین و آسمان معلق بود!

عقربه های ساعت ۶ بعداز ظهر را نشان میداد . اهواز آرام ولی در خیابان پهلوی بویژه چهارراه زاهدی محشری برپا شده بود . زن و مرد - پیرو جوان - غنی و فقیر و جماعتی فزون زهزار در یك حالت روحانی دست ها را بسوی آسمان بلند کرده و برای نجات دخترکی که عقاب مرك بال های سیاه خود را برسر وی گسترده بود دست بدامان خدا شده بودند.

مگر از دست این‌همه آدم‌کاری ساخته نبود ؟!

نه، جزدعاو ثنا هیچ‌کاری ساخته نبود . اصل ماجرا را بخوانید تابا ما همعقیده شوید :

زن‌و شوهری بقصد چند روز اقامت از کویت وارد اهواز شده. از پله های مسافرخانه کارون بالا میروند . اما بهنگامی که آندو مشغول ثبت‌نام در دفتر مسافرخانه بودند ناگهان بی میبرند که از دختر زیبایشان لیلیان‌یواکیم ۷ ساله خبری نیست . هراسان و بیمناك از مسافرخانه خارج میشوند تاگمشده خود را بیابند . لیکن بمحض خروج‌از مسافرخانه‌مشاهده میکنند که فرزند دلبندشان بین زمین و آسمان و درحالی که از سیم فشار قوی آویزان است‌دست‌و پا میزند و فقط با یکدیست نرده چوبی بالکن مسافرخانه را گرفته است .

پدر از حال میرود . و مادر در گوشه‌ای غش میکند و جماعتی انبوه نیز که هرلحظه‌بر تعدادشان افزوده میگشت شاهد جرقه های برخورد دو سیم فشار قوی ومرك دخترك بودند . اما با نومیدی به یکدیگر می نگریستند و سپس سر به آسمان بلند کرده و بخدا متوسل میشوند .

دخترك با مرك نیم قدمی‌فاصله ندارد !

در این بین شیردلی از میان جمعیت دست ها را پائین می آورد. با چهره‌ای مصمم راه بالکن مسافرخانه را درپیش میگیرد و از پله ها بالا میرود . میز چوبی را برداشته بخدا پناه می برد و باتمام نیرویش آنرا بطرف سیم های‌برق پرتاب میکند .

*** معجزه‌ای که‌همگی انتظارش را داشتند بوقوع می پیوندد !**

دخترك برروی پشت‌بام طبقه‌زیرین سقوط میکند و عقاب سیاه مرك دست از سرش برمیدارد . تلاشی عظیم آغاز میگردد . ودربیمارستان قلب وی راکه‌برای لحظه‌ای ازکار افتاده بود دوباره بکار میاندازند . صحنه ملاقات پدرو مادر با فرزند بازیافته توصیف ناپذیر است .

پس‌از پایان ماجرا پدرو مادر طفل درحالی‌که سررا بزیرانداخته بودند حتی کلمه‌ای حرف نزدند . انگار کلمه یا جمله‌ای را که مبین احساساتشان بوده باشد پیدا نمی کردند و فقط با سکوت بود که عظمت سپاسشان را نسبت به‌مردم اهواز بازگو می نمودند ...

سلاح پلیس است یا لباس جنگجویان صلیبی؟

این لباس رابتن کنید .تشریف ببرید به ایالتی مثل تکزاس . وسط یکی ازخیابان هایش‌بایستید و هی یکه زیاد بگوئید و مطمئن باشید که گلوله ها بدن شما را آبکش و سوراخ نخواهند کرد . زیرا این‌لباس‌رزمی جدیدالاختراع را پلیس های استرالیابتن کرده‌اند و هنوز هم زنده و سر سلامتند ؟!.

سیاهپوستان به‌پلیس شبیخون زدند!

اوهایو - در یك زدوخورد مسلحانه که بین پلیس ناحیه کلولاند و چند سیاه پوست رخ داد پنج نفر کشته شدند.

سیاه پوستان که عموما لباس‌های‌آفریقائی بتن‌داشتند با تفنك و اسلحه کمری با یکصد تن از افراد پلیس کلولاند به نبرد پرداختند .. براثر تیراندازی این عده پنج تن‌ازافراد مامورین‌آتش‌نشانی که در سمت دیگر خیابان مشغول‌خاموش کردن آتش سوزی یك سوپرمارکت بودند نیز بقتل رسیدند .

پلیس اوهایو برای یافتن سیاه پوستان که‌فراری هستند بحال بسیج درآمده است.

گوش «سیدمحمد» ازدهان اسب بیرون آمد!

رودبنه : (لاهیجان) - (خبرنگار اطلاعات) - اسب حیوان نجیبی است اما در- صورتی که با این حیوان نجیب و اصیل با نجابت و اصالت رفتار شود والا برسر همان آید که برسر این کشاورز آمد :

سید محمد آقائی‌نژاد ساکن ده پائین‌محله رودبنه اسبی داشت که بوسیله آن از پائین‌محله به بالامحله برنج و حبوبات حمل می نمود و بدینسان چرخ زندگی خودو خانواده‌اش رابگردش درمی- آورد .

اما چندروزپیش سیدمحمد تصمیم میگیرد جیره‌بار اسب خود را چند کیلوئی افزایش دهد . لیکن اسب که ظاهرا از این تصمیم صاحبش سخت عصبانی شده بود ناگهان گوش چپ سید محمد را به دندان گرفته و آنرا از جا میکند !

*** تعقیب اسب**

با فریاد سیدمحمد عده‌ای به تعقیب اسب می پردازند و پس از طی مسافتی او را می گیرند . اما جالب اینکه اسب همانطورگوش صاحبش را بدندان گرفته و حاضر نبود آنرا تحویل دهد ! تا اینکه وقتی با صاحبش روبرو می شود آنرا جلوی پای وی بزمین می اندازد . شیهه می کشد و سم برزمین می کوبد . گویا بازبان بی‌زبانی میخواسته بگوید : آخر ای بی‌انصاف تو این هوای گرم مگر میشود ۲۰۰ کیلو بار حمل کرد !

زیر آسمان کبود

● باین‌میگویند‌دخترفهمیده

اهواز : دختر ۱۶ ساله‌ای بنام احترام مقرون بعلت‌مردود شدن در امتحانات با خوردن مقدار زیادی قرص اقدام بخودکشی کرد که با اطلاع بستگانش به بیمارستان منتقل و از مرك نجات یافت . احترام پس از بهوش آمدن میگفت که عجب اشتباهی کردم زیرا خودکشی هیچ دردی رادوا نمی کند !

بارك‌الله دختر خوب !

● راننده دستگیر وجریان تحت تعقیب است !

رودسر : اتومبیل شماره ۲۱۳۸ برانندگی مهدوی که‌از کویه بطرف رودسر می آمد در «لشکاجان» با دختربچه‌ای بنام ناهید تصادف کرد و او را کشت. راننده دستگیر و جریان تحت رسیدگی است .

*** زنی که دخترخوانده خود را داغ‌کرد !**

اهر : بمامورین شهربانی اهر اطلاع داده شد که زنی‌بنام بیوك خانم نامادری ربابه دختر خوانده خود را داغ کرده و با چوبدستی او را سخت مضروب نموده است :

*** ما شرمنده‌ایم !**

سراب : سك استاد قدیر نامی که مبتلا به هاری شده‌بود پس از مجروح ساختن صاحبش رویهمرفته ۵۰ قطعه بدن دو تن دیگر از اهالی را گاز گرفته و آنها را نیز مبتلا به هاری کرده سر بریده سك هار بتهران فرستاده شد :

اینقدر خجالتمان ندهید !

● تا دوروبر خودرا خوب‌نپائیده‌اید ازماشین پیاده نشوید !

ورامین : اصغر اکبری ۱۵ ساله هنگام پیاده شدن از اتوبوس شرکت واحد با وانت شماره ۳۱۹۱ تصادف و کشته شد :

● باعث تاسف است

کلاردشت : براثر اشتباه یك پسربچه که در جهت وزش باد و نزدیك محصول خرمن حاج رمضان زندی کبریت روشن نموده بود کلیه محصول دچار آتش سوزی شد و دسترنج یکساله کشاورز ازبین رفت :

متاسفیم .

*** رودخانه کیاجوب هم قربانی‌می‌طلبد !**

سیاهکل‌گیلان : دانش آموز ۱۶ ساله‌ای بنام غلامحسین فروردین که برای آب تنی به رودخانه کیاجوب رفته بود بعلت وارد نبودن به فن شنا غرق گردید.

● مکافات زن وفرزند شروع شد !

آبادان : الیاس سلطانی مستخدم اداره آموزش وپرورش آبادان در خیابان احمدآباد براثر تصادف باتاکسی فوت می کند . وی دارای زن و سه فرزند میباشد .

نفرین مردم الهی در تابستان خرمشهر: سوار قطار درجه «۲» بشوی !!

*** اگر راه آهن بخلق خدا رحم نمیکند چرا بجیب خودش ضرر میزند ؟**

خرمشهر : منصور نیل - فروشیان (خبرنگار اطلاعات) اهالی آبادان وخرمشهر وقتی میخواهند دشمنان خود را نفرین کنند میگویند «الهی در تابستان سوار قطار درجه ۲ بشوی» . چون مشکل کسی بتواند در گرمای تابستان از خرمشهر به تهران با قطار درجه ۲مسافرت نمایدو سالم از گرمازدگی و کوری چشم از شن های داغ از قطارپیاده شود .

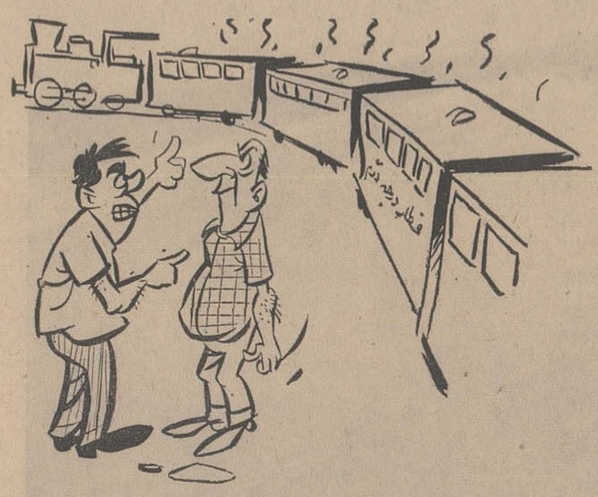

● پنج میلیون تومان

برچیدن قطار های لوکس سریع‌السیر در سال ۴۵سبب گردیده مردم در تابستان ها بواسطه نبودن «تهویه»در قطار و داغی هوا ناچار برای مسافرت باتوبوس ها که بیشتر شبها حرکت میکنند هجوم ببرند و بهمین جهت سالیانه مبلغ‌هنگفتی به‌خزانه دولت و راه‌آهن ضرر واردمی گردد و در مقابل منافع آن مستقیما عاید شرکت های اتوبوسرانی میشود . مردم خرمشهر و آبادان انتظار دارند اگر راه‌آهن‌بخلق خدا رحم نمیکند لااقل بجیب خودش توجه کند و قطار های لوکس درجه ۲ را مانند سابق برقرار نماید .

چون مطابق آمار ازاسفند ۴۵ تا آخر خرداد ۴۶ نسبت به سال قبل در حدود ۴۰۰۰ نفر از مسافرین‌قطار هاکاسته شده که علت آن حذف‌واگن های درجه ۲ لوکس میباشد. با این احتساب تا مهر ۴۷ در حدود پنج میلیون تومان ازدرآمدراه‌آهن بجیب‌شرکت های اتوبوسرانی سرازیر گردیده است .

ضمنا پیشنهاد میگردد تا وقتی که قطار های خرمشهر فاقد واگن درجه ۲ لوکس میباشد بوسیله بلندگو یا تابلوئی بمسافرین‌تذکر دهند که در موقع سوار شدن قطار درجه ۲ معمولی بادبزن حصیری را فراموش نکنند !

ایران و جهان در اطلاعات ... ایران و جهان در اطلاعات ... ایران و جهان در اطلاعات ... ایران و جهان در اطلاعات

در این گرمای طاقت‌فرسا «لی» برای همه موتورهایی‌که رادیاتور دارند ، ضروریست.

نماینده انحصاری: شرکت سهامی‌ایران اسپر-خیابان امیرکبیر

کوچه ناظم‌الاطباء شماره ۲۳ صندوق پستی ۵۹۴

تلفن ۳۳۶۳۷۰ ازشهرستانها نماینده فعال و معتبرمیپذیریم

آفرین بر دیگ زودپز

وِسو

دیگ وِسو ساخت اترش - پرفروش‌ترین دیگ دنیا

آگهی پذیرش دانش آموز

آموزشگاه بهیاری دانشکده پزشکی دانشگاه تهران برای دوره های هشتم و نهم تعداد یکصد نفر دانش آموز از طریق مسابقه و مصاحبه باشرایط زیر میپذیرد .

۱ـ داشتن حداقل کارنامه قبولی سال سوم دبیرستان .

۲ـ داشتن گواهی نامه حسن اخلاق از دبیرستان مربوط .

۳ـ سن داوطلبان نباید کمتر از ۱۶ و بیش‌از ۲۶ سال باشد .

۴ـ داوطلبان باید مجرد باشند و متعهد شوند که در دوره دو ساله آموزشگاه ازدواج نکنند .

۵ـ داوطلبان باید از سلامت کامل جسمی و روانی به‌تشخیص پزشك آموزشگاه برخوردار باشند . ضمنا نکات زیر را باطلاع داوطلبان میرساند .

۱ـ دوره تحصیل در آموزشگاه ۲ سال است وبهریك از دانش‌آموزان در دوره تحصیلی ماهانه یکهزار ریال کمك‌هزینه تحصیلی پرداخت میشود .

۲ـ داوطلبان واجد شرایط میتوانند از تاریخ نشر آگهی تا ۳۱ مرداد ۱۳۴۷ با دردست داشتن چهار قطعه عکس ۴×۳ و ۳ برك رونوشت شناسنامه واصل شناسنامه و مدارك تحصیلی باتفاق ولی خود بدفتر آموزشگاه بهیاری دانشکده پزشکی دانشگاه تهران واقع در خیابان شاهرضا کاخ جنوبی خیابان مشتاق پلاك ۵ از ساعت ۸ تا ۱۲ صبح و ۲ تا ۴ بعداز ظهر برای ثبت‌نام مراجعه نمایند .

۳ـ مسابقه روز جمعه هشتم شهریور ماه ۱۳۴۷ ساعت ۸صبح در دانشکده پزشکی انجام خواهد شد . داوطلبان باید قبلا از آموزشگاه کارت اجازه ورود به جلسه مسابقه دریافت دارند .

الف ۴۱۹۶

رئیس دانشکده پزشکی - دکتر حفیظی

آ_۲۴۵۸۰

۳_۱

آگهی مناقصه شماره ۶۸۴ر۴۷

شهربانی کل کشور خرید کاه و یونجه مصرفی دواب را طبق برك شرایط جداگانه بمناقصه میگذارد داوطلبان مایل بشرکت دراین مناقصه میتوانند برای دریافت برك شرایط بدایره قرارداد های اداره کارپردازی مراجعه و پیشنهادات خود را در پاکت‌های سربسته و لاك‌و مهر شده با ذکر جمله مربوط بمناقصه۶۸۴ر۴۷ تاآخروقت اداری روز ۱۹ر۵ر۴۷ بدایره دبیرخانه این اداره‌تسلیم و رسید دریافت نمایند . پیشنهادات واصله در ساعت ده صبح روز ۲۰ر۵ر۴۷ در کمیسیون مناقصه باز و قرائت میشود حضور پیشنهاد دهندگان در جلسه کمیسیون مناقصه الزامی است و کمیسیون مزبور در رد و قبول یك یا کلیه پیشنهادات مختار است . الف ۴۴۶۹

۲_۱ آ_۲۶۱۸۴ شهربانی کل کشور

آگهی مزایده

کارخانه سیصد تنی سیمان شمال واقع در غنی‌آباد (شهرری) مقداری وسایل از قبیل الکتروموتور ، لوازم برق صنعتی ، پیچها و فلکه‌های مختلف ، لوازم شیر های انتقال مواد و انواع خاك‌نسوز، شیشه مایع ، ساچمه مکعبی (سیل‌پیس) و مقداری قطعات دیگر مربوط به دستگاه های تهیه سیمان وغیره وجود دارد که ازطریق مزایده بفروش میرساند کارخانجات و موسسات و طالبین‌میتوانند پس از بازدید این وسایل درانبار کارخانه در صورت تمایل برای خرید تمام یاهریك ازاقلام بدفتر کارخانه مراجعه و ترتیب تنظیم و تسلیم پیشنهاد خود را بدهند .

آ_۱۳۷۵۹

بهترین پس‌اندازها

پس‌انداز مسکن بانك رهنی ایران است

زیرا باافتتاح یك حساب درصندوق پس‌انداز مسکن بانك رهنی‌ایران ضمن آنکه بالاترین بهره به سپرده شما تعلق میگیرد وجوائز باارزشی‌که مبلغ‌کل آن ۳۰۰ر۰۰۰ر۵ ریال است بقید قرعه‌به صاحب حساب اصابت میکند تا یك برابرونیم‌سپرده‌خود رانیز میتوانید وام پانزده ساله دریافت دارید‌که خانه دلخواه خودرا بنا کنید .

بنابراین هرچه زودتر برای خود و فرزندانتان دریکی ازشعب درمرکز وشهرستانها **حساب پس‌انداز مسکن** **بانك رهنی ایران** افتتاح فرمائید .

شما هم همیشه نوار زخم‌بندی **تنسوپلاست** همراه داشته‌باشید

۱ـ ستاره تیم پاس خوبی از رفیقش گرفت ـ سرعت توپ را ازوسط بازیکنان رد میکند

۲ـ یك شوت محکم ـ گل ـ ولی ستاره تیم زمین خورده ـ پاش زخمی شده

۳ـ ولی ستاره تیم ناراحت نیست چون میدونه که تنسوپلاست بیترین محافظ زخمه

تنسوپلاست خوب بپوست می‌چسبد واز ورود کثافت ومیکرب به‌زخم جلوگیری میکند.

«زرند» هم در برابر خطر سیل، بلادفاع است!

از توسعه شبکه برق و ایجاد بیمارستان درزرند کرمان خبری نیست

● **چرا کارمندان دولت در زرند نمی‌توانند از بانک ملی وام بگیرند ؟**

● **در قسمت های شمالی بخش زرند خیابان کشی نمیشود ؟**

● **تاسیس بانك رهنی و ایجاد خانه‌های سازمانی در این بخش از خواستهای دیرین مردم است**

در بیست‌و سومین جلسه هیئت مشورتی روزنامه اطلاعات در زرند کرمان که هفته گذشته در منزل یکی از اعضای هیئت تشکیل شد ، پیرامون لزوم ترمیم جاده زرند ، توسعه شبکه برق ، تاسیس بانك رهنی و دادگاه در زرند، ایجاد خانه های سازمانی و بیمارستان و همچنین توجه سایر احتیاجات اهالی مذاکراتی صورت گرفت تفصیل این مذاکرات براساس گزارش خبرنگار ما در زرند کرمان بشرح زیر از نظر خوانندگان ارجمند میگذرد

● **وام برای کارمندان**

آقای فدائی

بحث اعضای هیئت مشورتی پیرامون نیازمندی های عمومی زرند با سخنان آقای فدائی درباره پرداخت وام بکارمندان دولت آغاز گردید . وی ضمن سخنان خود گفت: حالا که بانك ملی زرند تبدیل به شعبه شده است . جا دارد متصدیان امر ترتیبی بدهند که از طرف بانك ملی بکارمندان دولت دراین بخش وام داده شود .

● **مشکل چیست**

تا آنجا که اطلاع دارم ، بانك ملی زرند بایرداخت وام بکارمندان موافقت دارد اما مشکل دیگری بر سرراه کارمندان قرار گرفته و آن ناقص بودن کادر کارمندان اداره ثبت زرند است که نفرات فعلی قادر نیستند منازل ، دکاکین ویا زمینهای کارمندان را تحدید حدود نمایند و این مسئله پرداخت وام بکارمندان را غیر ممکن ساخته است . بهترین چاره ، کار اینست که اداره ثبت استان کرمان برای انجام این قبیل کار های ثبتی ، نماینده‌ای به زرند اعزام دارد ..

*** جاده پردست‌انداز**

خرابی جاده زرند موضوع دیگر مورد بحث جلسه بود که آقای منصوری آنرا عنوان کرد . وی دراین مورد اظهار داشت : مدتی است جاده زرند پردست انداز شده و عبور و مرور وسایط نقلیه در آن بکندی و سختی صورت میگیرد پیشنهاد میکنیم قبل از آنکه حادثه ناگواری در این جاده رخ دهد ، مقامات مسئول نسبت به تسطیح وتعمیر اساسی آن اقدام نمایند .

آقای منصوری

*** توسعه شبکه برق**

ناطق در این هنگام رشته سخن را تغییر داد و ضمن اشاره بلزوم توسعه شبکه برق زرند گفت : با اینکه ماهها از تاریخ نصب موتور های جدید مولد برق در زرند می گذرد ، معهذا هنوز نسبت بتکمیل شبکه برق و تامین روشنائی محلات بخش بهنگام شب اقدامی نشده است.

ازجمله محلات بیشه ریحان ، فردوس جنت ، حسین آبادو کهنوج زرند درحال حاضر فاقد برق است و ساکنین نواحی مذکور ازاین بابت سخت در مضیقه هستند .

● **همچنان منتظریم**

آقای عمرانی

سومین سخنران جلسه آقای عمرانی رئیس هیئت مشورتی بود که مسائل مورد بحث در جلسات قبلی هیئت را که هوز نسبت به انجام آن اقدامی نشده است مطرح ساخت . . وی گفت: بارها تقاضای اهالی را در مورد تبدیل نمایندگی بانك کشاورزی زرند به شعبه و تاسیس بانك رهنی ، دادگاه ، ایجاد خانه‌های سازمانی نصب تلفن شهری و اعزام نماینده اصلاحات ارضی باین منطقه از طریق هیئت مشورتی بعرض متصدیان امر رسانیده ایم و همچنان منتظریم تا از جانب آنان نسبت بانجام خواستهای عمومی مردم زرند اقدام شود . حال این انتظار چقدر طول بکشد؟ ، بستگی دارد به لطف و کرم متصدیان امر !

● **بیمارستان ، درمانگاه**

سیف‌الدینی

آقای پورسیف الدینی ناطق بعدی جلسه در باره ضرورت ایجاد بیمارستان در زرند صحبت کرد و افزود: باتوجه به جمعیت این بخش ، احداث بیمارستان مجهزی در زرند کمال ضرورت دارد و این مسئله باید مورد توجه مقامات بهداری استان قرارگیرد از طرفی در یزدان آباد زرند درمانگاهی ساخته‌اند که کسی پیدانمیشود آنرا افتتاح کند !نمایندگی از طرف مردم یزدان آباد تقاضا می کنم مسئولین بهداری محض رضای خدا نسبت بافتتاح درمانگاه آنمحل دستوری صادر نمایند .

● **امان از سیل**

عجیب است که هروقت درزرند وقراء اطراف بر اثر بارندگی شدید سیل جاری شود و عده‌ای بیخانمان شوند ، مقامات بالا ، برای ایجاد سیل‌برگردان در هر محل بیبی دستوراکید صادرمیکنند امامعین که یکی دو ماهی گذشت وآبها از آسیاب افتاد ،همه چیزدربوته فراموشی قرار می گیرد !

ملك زاده

این مطلب را آقای ملك زاده عضو هیئت مشورتی درپایان سخنان آقای پور سیف‌الدینی اظهار داشت.وی افزود اینروز ها شنیده می شود که برای جلوگیری از خطر سیل درزرند ،دیواره های سیل بند فعلی امتداد می یابد و بودجه امتداد آن در برنامه چهارم گنجانیده شده است چه خوب بود مسئولین امور موقعیت این بخش رااز جهت بلادفاع بودن در برابر سیل در نظر می گرفتند و ترتیبی میدادند که دیواره های سیل‌بند پیش از رسیدن فصل زمستان امتداد می یافت . اگر باین مسئله از هم اکنون توجه نشود ، قطعا درفصل زمستان و بهار آینده شاهد خرابی های مجدد سیل دراین منطقه خواهیم بود.

● **مشکل رفت و آمد**

افشار زاده

آخرین سخنران جلسه آقای افشار زاده بود که سخنان خودرا به وضع نامرتب خیابان های زرند اختصاص داد و یاد آورشد : از طرف شهرداری در قسمت های جنوبی و شرقی شهر خیابان هائی ایجاد شده اما قسمت شمالی شهر فاقد خیابان است و رفت و آمد اهالی ووسایط نقلیه باین ناحیه بسختی صورت میگیرد . باتوجه بکثرت جمعیت در ناحیه شمال و غرب زرند،انتظار داریم نسبت بایجاد خیابان هائی دراین محلات اقدام مقتضی بعمل آید ...

چند خبر کوتاه

فریدن : امروز اداره کل بهداری استان اصفهان اعلام کرد که مایه کوبی عمومی اطفال علیه بیماری سرخك در منطقه فریدن خاتمه پذیرفته است . طبق اطلاع ، تاکنون ۸۰ هزار و ۲۳۳ کودك در ٥٦٨ روستای استان مذکور علیه بیماری سرخك مایه کوبی شده‌اند .

کرمانشاه: در اجرای قانون جدید استخدام کشوری ،احکام تبدیل وضع استخدامی آموزگاران غیررسمی به رسمی برمبنای قانون جدید در سراسر استان کرمانشاهان صادر گردیده است . حکم رسمی شدن آموزگاران غیر رسمی و روز مزد این استان از تاریخ اول فروردین ماه سال جاری صادر خواهد شد .

قزوین: بمنظور رسیدگی به وضع بهداشتی وبیمه کارگران کارخانه های آجرفشاری قزوین، اکیپی مرکب از کادر اداری ، پزشکی وپزشکیاری با داروخانه سیار و آمبولانس بمحل کوره ها اعزام گردیدوبوضع بهداشت کلیه کارگران که از مزایای بیمه برخوردار هستند بدقت رسیدگی کرد.از طرف سازمان بیمه‌های اجتماعی قزوین نیز در محل کوره ها نسبت بصدور و تسلیم دفترچه بیمه بکلیه کارگران اقدام شد .

اخبار شهرستانها

سالروز درگذشت رضاشاه کبیر

روز چهارم مرداد، مصادف باسالروز درگذشت اعلیحضرت رضاشاه کبیر ، ازطرف سازمان های لشکری و کشوری و طبقات مختلف مردم در کلیه شهرستانها مراسم یادبودی ترتیب یافت و هزاران تاج گل زیبا نثار پیکره های بنیان گزار ایران نوین گردید ...

گزارش خبرنگاران ما در شهر های مختلف کشور حاکیست: درمراسم یادبود سالروز درگذشت اعلیحضرت رضاشاه کبیر ، ازطرف نمایندگان اصناف پیرامون خدمات آن ناجی بزرگ سخنانی ایراد شد و درپایان ، یکدقیقه سکوت اعلام گردید . در برخی شهرها هنگام اجرای مراسم یادبود ، چند فروند هواپیما با هلیکوپتر مجسمه اعلیحضرت رضاشاه کبیر را گلباران کردند.

پایان سمینار

رضائیه ـ سمینار دبیران تربیت معلم و دانشسرای مقدماتی دختران سراسر کشور که در شهرستان رضائیه تشکیل شده بود پریروز به کارخود پایان داد. درمراسم اختتام این سمینار آقای دکتر کیانپور استاندار آذربایجان غربی ، جمعی از روسای سازمانهای اداری استان ومعاریف رضائیه حضور داشتند و خانم صوفی مدیر کل تربیت معلم کشور در مورد نتایج نهائی تشکیل سمینار مطالبی بیان داشت .

گرما جزیره خارك را جهنم کرده است

عده‌ای از کارگران جزیره از شدت گرما بیهوش شدند

هوا» به ۹۵ در صد رسیده است میزان گرما بحدی است که تا کنون عده زیادی از کارگران شرکت های مختلفی که درجزیره خارك کار می کنند دچار گرمازدگی شده و غش کرده به بیمارستان انتقال یافته‌اند . اغلب کارگران نانوائی های خارك را که از شدت گرما بیهوش شده بودند با آمبولانس ببهداری برده‌اند .مغازه های جزیره از شدت گرما تعطیل و رفت و آمد درخیابان و معابر متوقف گردیده و بندرت آنهم با اشکال زیاد انجام میشود. هر روز وبلکه هر ساعت بر شدت گرمای گرمای شدید توام با شرجی هوا ساکنین جزیره خارك را بشدت قلج کرده و این جزیره فعال بصورت جهنمی سوزان درآمده است !

خبرنگار مادر خارك گزارش داد گرما و شرجی هوا در خارك بیداد میکند و برای آنکه معیاری از کیفیت وضع هوا و زندگی مردم این جزیره در دست داشته باشید میگوئیم که میزان شرجی « بخار آب موجود در هوا» به ۹۰ در صد رسیده است که تا کنون عده زیادی از کارگران شرکت های مختلفی که درجزیره خارك کار می کنند دچار گرمازدگی شده و غش کرده به بیمارستان انتقال یافته‌اند . اغلب کارگران نانوائی های خارك را که از شدت گرما بیهوش شده بودند با آمبولانس ببهداری برده‌اند .مغازه های جزیره از شدت گرما تعطیل و رفت و آمد درخیابان و معابر متوقف گردیده و بندرت آنهم با اشکال زیاد انجام میشود. هر روز وبلکه هر ساعت بر شدت گرمای

درختان پسته ومزارع چغندر سمپاشی شد

اصفهان ـ بمنظور سمپاشی یك صدو بیست هکتار باغات اشجار پسته وچهل هکتار مزارع چغندر قند در اصفهان، دوفروند هواپیمای سمپاش وارد اصفهان شدوسرگرم سمپاشی گردید . این هواپیما ها بعدازخاتمه کارخود بصوب شیرازپرواز کردند.

تامین بهداشت

نود نفراز بانوان عضو کلینیك مرکز بهداشت بیست‌وپنج شهریور زاهدان بمنظور تنظیم بهداشت خانواده در تالار اجتماعات این مرکز کلاسی تشکیل دادند .

دراین کلاس دو حلقه فیلم بهداشتی درزمینه تامین بهداشت کودك نمایش داده شد :

اضافه حقوق بخاطر تحصیل!

بمنظور باسواد کردن آن دسته از کارگران «باربر» که زیر نظر «اداره بندر» شهرستان بندر پهلوی انجام وظیفه می ـ کنند ، متصدیان مربوطه موافقت کردند روزانه یکساعت ازمدت کار کارگران، به‌شرکت در کلاسهای پیکار با بیسوادی وآموختن دانش اختصاص یابد وبرای تامین هزینه تحصیل آنان ، ماهانه سیصد ریال بحقوقشان اضافه شود ! پریروز فرماندار بندر پهلوی ضمن بازدید از کلاس مخصوص با سواد کردن کارگران اداره بندر، اولین اضافه حقوق کارگران را به آنان پرداخت کرد. هرکدام از کارگران نوسواد ، سیصد ریال دریافتی را صرف مخارج تحصیلی خود خواهند نمود .

خبرنگار : شکوهیده

۵ تن چای و شکر قاچاق

ازانبار منزلی دراحمدآباد آبادان کشف شد

مامورین هنك ژاندارمری آبادان روز گذشته از انبار منزل یکی از ساکنین احمدآباد آبادان تعداد دویست قلم لوازم آرایش ، دویست پیراهن زنانه، پانصد کیلو شکر و چهارتن‌ونیم چای قاچاق کشف کردند .

گزارش خبرنگار ما در آبادان حاکیست : کالای قاچاق باتنظیم صورتجلسه . به‌هنك ژاندارمری آبادان حمل شدوصاحب کالا بنام حسین جهانیان و همدستان وی دستگیر شدند .

بعلت گرمای پنجاه درجه خوزستان

افراد تیمهای فوتبال بمیدان مسابقه نرفتند!

● **چنانچه تاریخ انجام مسابقات بتعویق نیفتد ، تیم فوتبال خوزستان بدون انجام مسابقه برنده خواهد شد !**

تیم فوتبال لرستان که درگرمای پنجاه درجه اهواز حاضر به مسابقه «برگشت» باتیم فوتبال خوزستان نشد بنابر مقررات جاری پنج بر صفر بازنده شناخته شد قبلاهیات فوتبال لرستان از سازمان تربیت بدنی درخواست تعویق تاریخ مسابقه را

انتقال شهردار مرند

مرند ـ آقای رضاهمراه شهردار مرند روز گذشته بتهران انتقال یافت . دستور انتقال وی بتهران از طرف وزارت کشور صادر گردیده است .

نموده بود ولی سازمان مذکور طی بخشنامه‌ای بکلیه تیمهای شرکت کننده متذکر گردید که عدم شرکت در مسابقات محرومیت یکساله بازیکنان را در مسابقات دیگر بدنبال خواهد داشت. از اینرو تیم فوتبال لرستان ترجیح داد که به تنبیهات سازمان تربیت بدنی تن در دهد ولی خطر اغما و بیهوشی را برای اعضاء خود در گرمای پنجاه درجه اهواز تحمل نکند.

از طرف دیگر سازمان تربیت بدنی اصفهان که طبق برنامه تنظیمی میبایست تیم فوتبال آن شهرستان بازی رفت وبرگشت خودرا با خوزستان در تاریخ ۲۱ مرداد و چهارم شهریور در استادیوم اهواز برگزار نماید ازترس گرمای شدید به تاریخ مسابقه اعتراض نموده است. درصورتیکه سازمان تربیت بدنی تاریخ مسابقات را بتعویق نیندازد، هیچ تیمی جرات عزیمت به اهواز را نخواهد داشت و تیم فوتبال خوزستان بدون انجام مسابقه‌ای همه تیمها را ۵ بر صفر شکست خواهد داد !!

سیگار، کمیابست!

مشهد ـ از چهار روز قبل سیگار «زر» در بازار های مشهد کمیاب شده وبرخی از فروشندگان ،باسوء استفاده از این موقعیت ، نرخ عادی هرپاکت سیگار رابمیل خود افزایش داده‌اند !

روز گذشته خرید و فروش این نوع سیگار در نواحی مختلف شهر مشهد بازارسیاه پیدا کردو هربسته آن سه تا پنج ریال گرانتر از قیمت معمول بفروش میرسید . !

برای نگهداری غله امسال آذربایجان شرقی:

۱۷ انبار فلزی ساخته میشود

خرید غله کشاورزان مناطق مغان و شاه‌آباد مغان در آذربایجان شرقی که ازچند روز پیش شروع شده است همچنان ادامه دارد وگندمهای خریداری شده در انبارهای موقت نگهداری میشود . اداره غله آذربایجان شرقی برای خرید غله امسال کشاورزان استان ، تصمیم گرفت کلیه غله موجود درانبار های نقاط مختلف استان را که از سال گذشته باقی مانده است به‌سیلوی تبریز حمل نماید تاانبار ها برای خرید مجدد غله تخلیه گردد. بدین جهت مقدمات حمل گندمها به‌تبریز فراهم گردیده وحداکثر تایکماه دیگر اینکار عملی خواهد شد .طبق اطلاع ، حمل گندمهای سال گذشته به‌سیلوی تبریز باین‌جهت صورت میگیرد تا از طریق بندر شاهپور ویا تهران بکشورهای خارج صادر شود .

گزارش خبرنگار ما در تبریز حاکیست : چون انبار های فعلی استان کفاف خرید غله امسال را نمیدهد ، اداره غله آذربایجان شرقی در نظر دارد هفت انبار فلزی بظرفیت ٦٥ هزار تن درنقاط مختلف استان ایجاد نماید. اولین انبار فلزی به ظرفیت پنج‌هزار تن اخیرا در تبریز ایجادشد و مقدمات تاسیس دوانبار دیگر دراین شهر فراهم گردید .بقیه انبار های فلزی در شهرهای میانه ، سرابکند ، مراغه و اردبیل ساخته خواهد شد .

بدنبال ترکیدن لوله انتقال نفت درنزدیکی آبادان

قسمتی از لوله نفت تعویض شد

قبلا از نظر خوانندگان ارجمند گذشت که براثر ترکیدن لوله انتقال نفت سیاه در کیلومتر شش جاده آبادان ـ بندر ماهشهر ، درکنار جاده دریاچه‌ای از نفت بوجود آمد.. خبرنگار ما در آبادان که از محل ترکیدن لوله دیدن کرده است بدنبال گزارش قبلی اطلاع داد : لوله مذکور که بیست وشش اینچی ودرزیر زمین می‌باشد مخصوص انتقال نفت سیاه از پالایشگاه آبادان به‌اسکله بندر ماهشهر است و کار تعویض و نوسازی آن بعداز ظهر دیروز باتلاش مهندسین ومتخصصین شرکت نفت بپایان رسید . طی مدتی که ازمحل ترکیدن لوله نفت فوران میکرد ، حدود چهار هزار بشکه نفت سیاه از آن خارج شد و درکنار جاده دریاچه‌ای را تشکیل داد که عرض آن پنج متر و طولش یك کیلو متر بود! عکس بالا را خبرنگار عکاس اطلاعات درآبادان از دریاچه نفتی کنار جاده آبادان ـ ماهشهر گرفته است .

برنامه تلویزیون ایران

فرستنده آبادان

دوشنبه ۷ مرداد ۱۳٤۷

ساعت ٦ـ۰۰ سلام شاهنشاهی
ساعت ٦ـ۰۱ اعلام برنامه
ساعت ٦ـ۰۳ تقویم روز
ساعت ٦ـ۱۰ سازمان دفاع غیرنظامی
ساعت ٦ـ۳۰ خفاش
ساعت ۷ـ۰۰ مسابقه بیسابقه
ساعت ۷ـ۳۰ موسیقی وزارت فرهنگ وهنر
ساعت ۸ر۰۰ تسخیر ناپذیرها
ساعت ۹ـ۰۰ اخبار بافیلم
ساعت ۹ـ۳۰ مهاجمین
ساعت ۱۰ـ۳۰ واریته
ساعت ۱۱ـ۰۰ پایان

بهارو خون و افیون

نوشته احمد احرار

ـ۳۹ـ

از همین‌رو ، درحالی که بدیع‌الزمان میرزا درراه پایتخت بود و همه‌جا انتشار داشت که برای عروسی با دختر سوگلی شاه طهماسب بقزوین می‌آید، پریخان‌خانم باین شایعات با نیشخند تمسخر گوش میداد و کمترین اثری از تمایل و آمادگی برای عروس شدن وبخانه شوهر رفتن در وجود او تجلی نمیکرد . زیرا پریخان‌خانم علیرغم اظهار موافقت با تصمیم پدرش ، مطلقا تصمیم بقبول همسری پسرعموی خود نداشت و بدون آنکه با کسی از این مقوله سخنی بگوید ، همه این وقایع را بازی سرگرم کننده‌ای بیش نمی دانست .

شاهزاده حاکم سیستان و برادرزاده شاه، سرانجام وارد پایتخت شد و با استقبالی شایسته بحضور شاه رسید و افتخار مزاوجت وی با نواب پریخان خانم از طرف شهریار صفوی رسما اعلام شد. اما باوجود آنکه پریخان‌خانم هیچگونه مخالفتی نسبت به قبول همسری شاهزاده پسرعمو ابراز نمیداشت علیرغم میل و اصرار شاه از مرز یك نامزدی ساده قدمی جلوتر نگذاشت و بعد از انجام مراسم ساده شرینی خوران ، بدیع‌الزمان میرزا تنها به مقر حکومت خود بازگشت درحالی که از همان مقدمه دریافته بود دختر عموی زیرك و بازیگر او را ببازیچه گرفته است و این نامزدی هرگز بمزاوجت منتهی نخواهد شد .

***

با مراجعت بدیع‌الزمان میرزا از پایتخت ، شاه در نخستین مرحله از نقشه دور کردن پریخان خانم و حیدر ـ میرزا از پایتخت و ایجاد آرامش در محیط اطراف خویش بناکامی برخورد و باطل‌السحر دخترش افسون او را بی‌اثر ساخت . پریخان خانم بعنوان نامزد پسر عموی خود برای مدتی نامعلوم در خانه پدر مانده بود و راه دیگری برای راندن او بنظر نمیرسید . ازینرو شاه طهماسب حواس خود را از دختر منعطف و متوجه پسر و مدعی تاج و تخت خویش ساخت . برای راندن حیدرمیرزا از قزوین راهم و بهانه های زیادی وجودداشت که ساده‌ترین آنها تفویض حکومت یکی از ولایات و اعزام وی بدان ولایت بود .

این اقدام بمقدمه‌ای نیاز نداشت و شاه در نخستین فرصت ، پس از عزیمت بدیع‌الزمان میرزا از پایتخت ، نظر وتصمیم خودرا باشاهزاده درمیان نهاد . ماموریتی که بشاهزاده تکلیف شد حکومت خراسان و عزیمت بهرات بود که محمد میرزا ، ارشد اولاد شاه ، همچنان در آن مقام استقرار داشت . در اوایل عهد صفوی دو ایالت خراسان و آذربایجان اهمیت وحساسیت فوق‌العاده‌ای حائز بود. زیرا گذشته از اینکه هرکدام ازین ایالات دریهناوری به مملکتی پهلو میزد واز همینرو قلمرو آن مملکت و حکومتش سلطنت خوانده میشد ، بعلت آنکه دو رقیب زورمند وخطرناك دولت صفوی در اینزمان ، یعنی امپراطوری عثمانی ازجانب مغرب و ازبکان از طرف مشرق، دائما این دو ایالت راتهدید میکردند عموما قسمت عمده قوای قزلباش درین دومنطقه مستقر بود و حکومت آن به لایق‌ترین فرزندان شاه تفویض میشد. در گفتگو باحیدر میرزا ، شاه مسئله نابینائی برادرش محمد میرزا رابهانه قرار داده گفت :

ـ نواب محمد میرزا ، بااین ضعف باصره که عارض اوست باشکال از عهده تمشیت امور مملکت خراسان بر می‌آید و خاطرما را از آن جانب سخت نگران میدارد. این است که مناسب دانسته‌ام او را بولایت فارس منصوب کنم وجز تو کسی که شایسته سلطنت خراسان باشد وخیال مارا از جهت آن خطه فارغ بدارد درین‌دولت سراغ ندارم.. گرچه احساس میکنم چراغ عمرم رو بخاموشی گذارد است وقلبا میل دارم درین روزهای آخر نورچشمی مثل ترا در مصاحبت خود داشته باشم اما چه فایده وقتی خاطر آشفته واز جهت امورمملکت نگرانی عارض است و خوشایند نیست که وجود فرزندی لایق رابواسطه میل شخصی از مملکت قزلباش مضایقه و دریغ بدارم ...

حیدر میرزا جز تسلیم شدن و قبول پیشنهاد شاه چاره‌ای نداشت ، در حالیکه مصمم بود اگر سرش برود در چنین موقعی از قزوین بیرون نرود.

تصمیم شاه دائر بر انتصاب حیدر میرزا بسلطنت خراسان ، تردیدی درباره سیاست و هدف وی که پراکنده ساختن مدعیان و مبارزان جدال جانشینی و راندن سران این مبارزه یعنی حیدر میرزا و پریخان‌خانم از پایتخت بود، باقی نگذاشت و هر دو حریف دانستند شاه عامدا وعالمادر صدد دورکردن ایشان از اطراف تخت و تاج و مرکز حکومت است.

بدینسان ، شاه که تا اینزمان از لحاظ طرفین مبارزه عاملی بی‌اثر وبی‌خطر تلقی میشد، آشکارا بصورت خطری جدی وموثر جلوه‌گر شده بود . عاملی که بقا واقدامات او ممکن بود همه‌چیز را خراب و همه رشته‌ها را پنبه کند.

هردو حریف این مبارزه، یعنی حیدر میرزا وپریخان خانم درین یك مورد نظر مشابه داشتند و شاه برای هردو بخطری تهدید کننده تبدیل شده بود. خطری که هر لحظه برتهدید آن اضافه میشد و هیچکدام از تهدیدش درامان نبودند . دفع چنین خطری برای هردوی آنها بیك میزان ضرورت واهمیت داشت و با این تفصیل ، شاه طهماسب که در آخرین روزهای عمر خویش برای ایجاد محیطی امن وآرام در اطراف خویش تلاش میکرد ، بدست خود در خانه‌اش رابروی خطر گشوده بود. او که بامقاومتی معجزه مانند ودریك برخورد سخت تن بتن ، مرگ را شکست‌داده واز خود رانده بود اینك بپای خود در طریق مرگ قدم بر میداشت و هرگز تصور آنرا نمیکرد که مرگ در لباس یکی از فرزندانش باو نزدیك شده در نخستین فرصت غافلگیر و شکارش سازد.

صفحه ۷
اطلاعات ـ یکشنبه
۱۶ امرداد ماه ۱۳۴۷
شماره ۱۲۶۴۷

روز دیپلمات

با مارش کیش ومات به پیش!

قهرمانان فکر واندیشه در اصفهان جمع شدند

جوانان اصفهان در صحنه شطرنج میدرخشند

قهرمان امسال شطرنج کشور کیست و چگونه بازی میکند ؟

قویترین شطرنج بازان جهان در اصفهان هستند

بازی شطرنج سرگرمی وتفریح خانواده های اصیل ایران بود

ایران درالمپیاد شطرنج امسال شرکت میکند

غول‌های شطرنج جهان در یك زمان با ۷۰ نفر بازی میکنند

از این پس دیگر اصفهان تنها شهر مساجد و آثار تاریخی نخواهد بود، علاوه بر آنکه این شهر تاریخی باتاسیس ذوب آهن شهر صنعتی نام خواهد گرفت شهر قهرمانان فکر و اندیشه و شطرنج بازان ماهر نیز خواهد بود .

چند سال است که جوانان اصفهانی در صحنه شطرنج درخشیده‌اند و از این پس پیروزی برجوانان اصفهانی در صحنه شطرنج کار مشکلی خواهد بود .

* سه قهرمان اصفهانی

امسال جوانان اصفهانی مقام های قهرمانی اول ، دوم و سوم شطرنج کشور را بخود اختصاص دادند . ناصر حمصی مقام اول ، حمصیان مقام دوم و منصوری مقام سوم را بدست آورد . مقام های چهارم و پنجم وششم متعلق به جوانان تهرانی بود .

ناصر حمصی قهرمان شطرنج کشور ۲۴ سال دارد و در اصفهان متولد شده است . وی در مسابقات قهرمانی سال ۴۵ مقام ششم رابدست آورد ولی سال ۴۶ بعلت امتحانات در مسابقات شرکت نکرد .

● قهرمان شطرنج کیست ؟

قهرمان ۲۴ ساله شطرنج ایران دیپلمه ریاضی است . او جوانی فروتن ، با محبت ، خوشرو و دور اندیش است . بازی شطرنج را از روی کتاب آموخته است. خیلی آرام و مطمئن حرکات را آغاز میکند و بانرمش خاصی قوای خود را در صحنه آرایش میدهد . با تفکر و بدون هیچگونه تزلزلی عملیات تهاجمی خود را پی ریزی مینماید . حمصی عقیده دارد که سرسخت‌ترین حریفش در سال جاری فریبود قهرمان تهرانی بود که مقام چهارم را بدست آورد. وی قهرمان اول سال ۱۳۴۵ بود .

مادر ناصر حمصی که بعلت فوت همسر تربیت و پرورش قهرمان اول کشور را بعهده داشته از پیروزی فرزندش بسیار خوشحال است .

حمصی یك برادر ۳۱ ساله دارد که در آمریکا مشغول تحصیل است و یك خواهر ۲۱ ساله که دانشجوی دانشگاه اصفهان میباشد .

● قوی‌ترین شطرنج بازان

نزدیك چهارده قرن از عمر بازی شطرنج میگذرد و اکنون پس از چهارده قرن این بازی فکری و ورزش اندیشه مقام بسیار والائی در جهان بدست آورده است . ما از اولین ملت هائی بودیم که باحریفان خود در صحنه شطرنج نبرد میکردیم ولی متاسفانه اکنون قهرمانان ما در میان قهرمانان بزرك شطرنج جهان مقام شایانی ندارند ؟ باشد که جوانان اندیشمند اصفهان بکسب چنین افتخاری نائل گردند .

امروز قویترین شطرنج بازان جهان راتحاد جماهیر شوروی زندگی میکنند و سالهاست که قهرمانان شطرنج شوروی تفوق و برتری خود را بر قهرمانان سایر کشور های جهان حفظ کرده‌اند .

پس از شورویها قهرمانان یوگسلاوی در صحنه شطرنج قدرت قابل توجهی دارند .

● سابقه تاریخی

تاریخ صحیح پیدایش شطرنج معلوم نیست ولی بنظر میرسد که شطرنج از سال ۵۰۷ میلادی به‌بعد گسترش و رواج یافته باشد .

قدیمی‌ترین اثری که در مورد شطرنج پیدا شده یك اثر ایرانی است که در حدود سال ۶۰۰ میلادی نگارش یافته و شطرنك نام دارد .

در مورد چگونگی رواج شطرنج درایران داستان و افسانه‌ای وجود دارد که بدینقرار است :

در زمان کسری انوشیروان فرستاده دربار هند مهره‌های شطرنج وصحنه آنرا برای شاه ایران بارمغان آورد و پیشنهاد کرد اگر راز این بازی بوسیله ایرانیان کشف شود مهره‌ها و صحنه برایگان تقدیم خواهد شد والا در مقابل مبلغی که بدربار هندوستان فرستاده میشود اسرار بازی شطرنج در اختیار دربار ایران قرار خواهد گرفت .

اما اسرار این بازی توسط بوزرجمهر وزیر دانشمند کشف میشود و باین وسیله بازی شطرنج که در حقیقت کشف و ابداع آن در سرزمین هند صورت گرفته بود وارد ایران میشود و در دربار و محافل اشرافی مورد توجه قرار میگیرد . پس از اشغال ایران بوسیله اعراب شطرنج نیز ضمن سایر آثار سلطنتی از دربار ایران بخارج راه یافته و رفته‌رفته در بین طبقات دیگر مردم رایج میگردد .

* در خانواده‌های اصیل

از آن پس شطرنج بصورت یك سرگرمی خوب فکری در خانواده های ایرانی رواج داشت. مخصوصا قبل از آنکه بازیهای متعددی بصورت قمار رواج پیدا کند در خانواده‌های اصیل تنها سرگرمی شطرنج بود. در بازی شطرنج تنهانیروی فکرو اندیشه و تمرین و تسلط بازیکن حاکم بر صحنه و سرنوشت بازی است . در این صحنه هرگز شانس وتصادف واقبال کوچکترین تاثیری بجای نگذاشته است .

۲۰ سال قبل یعنی درسال ۱۳۲۷ بازی شطرنج رسما جزو رشته‌های ورزشی ایران قرار گرفت وفدراسیون شطرنج درایران تشکیل شد .

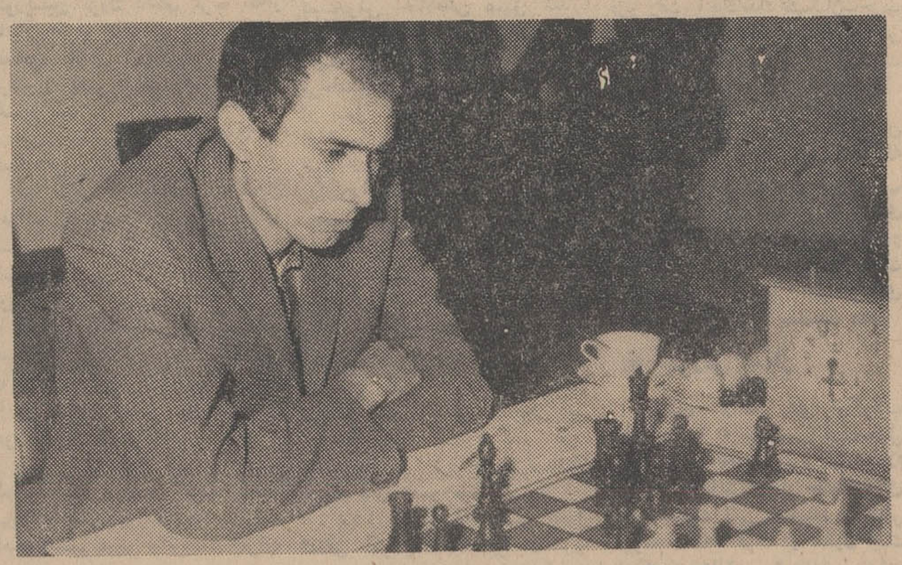

آقای ناصر حمصی قهرمان شطرنج کشور

* درصحنه‌های شطرنج جهان

نخستین برخورد رسمی قهرمانان ما با بازیکنان شطرنج کشور های خارجی در دوازدهمین دوره مسابقات المپیاد شطرنج بود که در مسکو تشکیل شد . دراین مسابقات که ۳۶ کشور جهان شرکت کرده‌بودند ایران موفقیت قابل توجهی نداشت. در دومین برخورد که مسابقات منطقه آسیا ـ استرالیا بود و در مانیلا (فیلیپین) انجام شد ایران بعد از فیلیپین ، استرالیا و اسرائیل قرار گرفت .

تیم شطرنج ایران درسال ۱۳۳۷ در المپیك شطرنج نیز شرکت کرد ولی در این مسابقات نیز موفقیت قابل توجهی کسب نکرد .

● در المپیاد امسال

امسال بازیهای المپیك شطرنج در شهر «لوگانو» انجام خواهد شد که تاریخ شروع آن ۲۴ مهر ماه است در این مسابقات نیز تیم ملی شطرنج ایران که در راس آنها ناصر حمصی قراردارد شرکت خواهد کرد ولی باز هم امید نمیرود مقام قابل توجهی بدست آورد. اما پیروزی قهرمانان ما بر قهرمانان چند کشور راه را برای موفقیت های آینده هموار خواهد کرد . شرکت تیم شطرنج ما این فائده مهم را نیز دارد که قهرمانان ایران بازی های مهم را از نزدیك تماشا خواهند کرد و باروش کارو تکنیك عالی قهرمانانی بزرك جهان آشنائی حاصل میکنند.

● برای پیشرفت شطرنج

شطرنج عالیترین ورزش فکر و اندیشه است . گذشته از آنکه این ورزش بفکر جوانان نیرو می‌بخشد تفریح سالم و خوبی نیز بشمار میرود و موجب میشود که افراد به تفریحات ناسالمی از قبیل بازی باورق سوق داده نشوند .

خوشبختانه این ورزش فکری عالی متضمن هیچگونه مخارجی نیست و با هزینه خیلی کمی که از ۵۰ ریال تجاوز نمیکند میتوان صحنه و مهره شطرنج را خریداری کرد. بدینجهت پدران و مادران باید فرزندان خویش را باین ورزش ترغیب نمایند و مسئولین امور نیز این ورزش را در آموزشگاه‌ها باشگاه ها وسایر موسسات ومجامع گسترش دهند .

از سوی دیگر ترتیب مسابقات محلی ، شهرستانی و حتی مسابقات بین قهرمانان ایران باسایر کشورها در گسترش این ورزش مفید بسیار موثر است . ولی متاسفانه تاکنون مسابقات متعدد و جالبی ترتیب داده نشده است .

● غول‌های شطرنج

امروز در صحنه شطرنج جهان غولهائی وجود دارند که سالهاست براین صحنه حکمروائی میکنند . تاریخ شطرنج قدرت های شگرفی مانند «باتوینیك» بخود دیده است.

وی مدت ۹ سال قهرمان بی رقیب شطرنج جهان بود . او پس از ۹ سال حکمفرمائی بر صحنه شطرنج جهان در سال ۱۳۳۷ با «اسمیسوف» روبرو شد و عنوان قهرمانی جهان را از دست داد. اما دوماه بعد یك مسابقه انتقامی ترتیب داده شد. این مسابقه ۱۰۰ ساعت بطول انجامید و بالاخره «باتوینیك» موفق گردید حریف خود را از صحنه بیرون براند .

* بازی با ۵۰ نفر

برخی از قهرمانان بزرك شوروی به‌تنهائی با ۵۰ نفر درصحنه های مختلف شطرنج نبرد میکنند بدین ترتیب که در یك لحظه بازی را در تمام صحنه ها و در مقابل ۵۰ حریف آغاز مینمایند .

«تورتسف» که ۱۰ سال قبل بایران آمده بود در چند مسابقه دستجمعی شرکت کرد . وی در اولین بازی دستجمعی ۳۰ نفری بر ۲۵ نفرغلبه کرد ، با چهار نفر مساوی نمود و مغلوب حسین فرهت شد .

در دومین بازی دستجمعی با ۱۵ نفر قهرمانان ورزیده شطرنج ایران ۹ نفر را مغلوب و باشش نفرقهرمان مساوی کرد .

در سومین نبردخود که مقابل ۳۱ نفر قرار گرفت ۲۲ نفر را شکست داد و با ۹ نفر مساوی کرد .

یکی از قهرمانان بزرك شطرنج شوروی بنام دکتر « ولادیمیر ـ آلارتورتف» در شهر سیباندول در آن واحد با ۷۰ شطرنج باز روبرو شد . دراین مسابقه که ۲۰ نفر از شطرنج بازان قوی نیز شرکت داشتند آلارتورتف ۶۴ نفر رامغلوب کرد و از ۶ نفر شکست خورد .

* شطرنج در ادبیات

در مورد کمتر بازی و ورزشی باندازه شطرنج کتاب تالیف شده است تعداد خودآموز ها و تالیفات مربوط بمسائل شطرنج و بازیهای بزرك بتمام زبانهای دنیا از پنجهزار جلد نیز میگذرد. گذشته ازاینگونه کتابها شطرنج در ادبیات برخی از ملتها مانند ایران و هند مقام قابل توجهی دارد .

در آثار منظوم و منثور زبان فارسی ازقرن چهارم تاکنون اشارات و کنایات بسیاری بشطرنج وجوددارد. مثلا در قصیده معروف خاقانی راجع به ایوان مدائن مصراع «زیر پی پیلش بین شه مات شده نعمان» از همین نوع اشارات است.

● بازی بارادیو و مکاتبه

حرکات شطرنج قابل ثبت است و میتوان بازی های ثبت شده ۵۰۰ سال قبل رانیز تکرار کرد . اکنون شطرنج‌بازان با استفاده از رادیو یوا بوسیله مکاتبه از نقاط دور دست با یکدیگر بازی میکنند . تیم های شطرنج ایران چند مرتبه از راه‌دور با قهرمانان سایر کشورها بازی کرده‌اند . چنانکه چند سال قبل تیم شطرنج تهران با تیم کلوب «کسای» آلمان بوسیله مکاتبه مسابقه داد .

در ٤ مسابقه تیم ایران یك پیروزی داشت .

برخی از مسابقات مهم نیز با استفاده از فرستنده و تلکس انجام میشود .

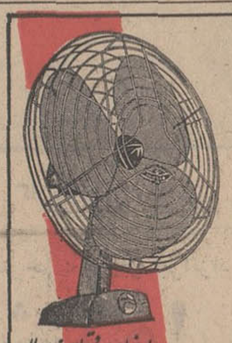

محصولات :
ایندولا
«ساخت هلند»

بادبزن برقی ایندولا

درخدمت شما

indola

هواکش برقی ایندولا

جاروبرقی ایندولا

نماینده انحصاری محصولات ایندولا درایران :
شرکت مقصود ـ خیابان سعدی جنوبی تلفن ۳۳۵۱۱۷ ـ ۳۰۱۰۲۴
نمایندگی ایندولادر اهواز . کالای‌خانه فلکه جنب پل
آ ـ ۲۶۳۰۴

NU-SWIFT
نیوسویفت
کارخانجات عظیم رولزرویس انگلستان با دستگاههای آتش نشانی نیوسویفت مجهز میباشد
خشایار

نورافکن
فیلیپس
به قیمت مناسب

مخصوص باغچه ، پارك ، آب نما ، فواره

وهمچنین برای روشنائی نمای ساختمان

بالامپهای معمولی و رنگی

PHILIPS

فیلیپس علامت برتری و اطمینان

چه رنگی را می پسندید؟

یخچال کلویناتور در رنگهای متنوع و شکیل عرضه شده است

کلوینا تور در ٤ اندازه و ۱۵ مدل جدید

آگهی استخدام
در نیروی هوائی شاهنشاهی

نیروی هوائی شاهنشاهی تعدادی داوطلب با شرایط زیر جهت تحصیل در آموزشگاه افسری جزء فنی استخدام مینماید .

۱ـ شرایط
الف ـ تابعیت دولت شاهنشاهی ایران
ب ـ متدین بیکی از ادیان رسمی کشور
پ ـ دارا بودن حداقل گواهی‌نامه ششم دبیرستان (رشته ریاضی یا طبیعی) با حداقل معدل ۱۵ و احراز موفقیت در امتحانات ورودی .
ت ـ سن بین ۱۸ تا ۲۴ سال تمام
ث ـ نداشتن پیشینه بد .
ج ـ داشتن صحت مزاج و تناسب اندام طبق گواهی بهداری نیروی هوائی
چ ـ سپردن تعهد خدمت دائم در نیروی هوائی شاهنشاهی
ح ـ نداشتن کسان تحت تکفل

۲ـ مدت تحصیل در آموزشگاه مزبور دو سال است و دانشجویان در تمام مدت تحصیل شبانه‌روزی بوده و هزینه زیست و پوشاك آنان بعهده نیروی هوائی میباشد و ماهیانه معادل ۲۹۱۵ ریال بعنوان حقوق و فوق‌العاده دریافت خواهند نمود .

۳ـ داوطلبان میتوانند برای ثبت‌نام از تاریخ ۱۲ر۵ر۴۷ همه روزه باستثنای روز های تعطیل و پنجشنبه از ساعت ۷ الی ۱۲ بمرکز آموزش های نیروی هوائی واقع در خیابان تهران‌نو ایستگاه فرودگاه مراجعه نمایند .

٤ـ مدارك لازم برای ثبت‌نام عبارتند از :
الف ـ گواهی نامه ششم دبیرستان (رشته طبیعی یا ریاضی)
ب ـ عین شناسنامه عکس‌دار و دوبرك رونوشت آن
پ ـ ۳ قطعه عکس ٤×۳ الف ٤٤٦۵

۱ـ۳ آ ـ ۲۶۲۲۲ نیروی هوائی شاهنشاهی

۲ـ چندگزارش از عراق قبل و بعد از کودتا

حزب بعث: در تلاش کسب قدرت

ملامصطفی تصمیم گرفت تا حصول پیروزی با دولت عارف وارتش عراق بجنگد

اولین اقدام عبدالکریم قاسم پس از اعلام جمهوری توجه به مسئله کردها بود ، اکراد عراق که در منتهاالیه شمال شرق این کشور زندگی میکنند ، از زمان پیدایش دولت عراق در سالهای جنگ بین‌الملل اول همیشه معمائی را برای این دولت تشکیل میداده ، سر کرده و رهبر اکراد عشیره نشینی است بنام ملامصطفی بارزانی که ظاهرا تمایلات کمونیستی دارد ، در سال ۱۹۴۴ ملامصطفی انقلاب اکراد عراق را رهبری کرد ولی باشکست این انقلاب متواری شده و بدولت چکوسلواکی پناهنده شد وتا هنگام کودتای نظامی علیه فیصل و اعلام جمهوری همچنان در این کشور بسر میبرد . ملامصطفی پس از تغییر رژیم عراق بوسیله نامه‌ای کودتای عراق را تائید و تحسین کرده و درخواست کرد که باو اجازه مراجعت بعراق داده شود. عبدالکریم قاسم طی تلگرافی به سفارت جمهوری متحده عربی در پراک تقاضا کرد که وسائل مراجعت ملامصطفی را بعراق فراهم نمایند و بدین ترتیب و با مراجعت رهبر اکراد بعراق مسئله اکراد و تقاضا های آنها مبنی بر تحصیل خودمختاری پس از سالها سکوت مجددا موضوع روز عراق شد .

طی حکومت کوتاه عبدالکریم قاسم ، هیچگاه این دولت از دسیسه ها و تحریکات کشور های دیگر عربی بخصوص مصر درامان نماند ، تا جائیکه وی مجبور شد صمیمی ترین دوست و همرزم مورد اعتماد خود عبدالسلام عارف را از پست نظامی خود بر کنار کرده و تا حدودی از تحریکات ناصر درعراق بکاهد .با ادامه این تحریکات احتمال پیوستن عراق به جمهوری متحده عربی ضعیف شده و قاسم بیش از پیش دولت خود را ازنفوذ ناصر خارج میساخت .

عارف و طرفداران الحاق عراق به جمهوری متحده عربی ظاهرا تا حدودی عقب نشینی کرده بودند، قاسم با دادن پست سفیر کبیری عراق در آلمان به عارف در صدد برآمد او را از صحنه سیاست عراق تا حدود ممکن دور نگهدارد ولی سرهنگ عارف بهمین سادگی از میدان در نرفته وبزودی کودتائی را درعراق تدارک دید،قاسم بمجرد آگاهی از این توطئه گروهی از رهبران کودتا از جمله رشید عالی گیلانی و عبدالرحمن عارف برادر عبدالسلام عارف را دستگیر وروانه زندان ساخت .

*** تهدید به سقوط**

حکومت قاسم هیچگاه روی آرامش بخود ندید ،یک کودتا د رشمال عراق ، توطئه های قبیله‌ای رشید عالی گیلانی ، کوشش های پی‌درپی عارف برای ساقط کردن دولت قاسم شورش موصل ، تظاهرات و اعتراضات روحانیون که قاسم را کمونیست میدانستند و بسیاری مسائل دیگر دولت قاسم را هرلحظه تهدید به سقوط میکردند .

تا اینکه بالاخره دریک کودتا بدست عبدالسلام عارف رژیم قاسم سرنگون شده و ژنرال قاسم بانی جمهوری عراق بوضع فجیعی بدست کودتاچیان بقتل رسید . فردای کودتا جسد بی‌جان قاسم درتلویزیون بغداد بتماشای عموم گذاشته شدو بدین ترتیب حکومت عارف درعراق آغاز گشت .

کودتای عارف کودتائی خونین بوده وکشتار بی رحمانه‌ای را بدنبال داشت ،بسیاری از سفارتخانه های خارجی ویران شد ، جنگ شدیدی بین کمونیستها و چتر بازان طرفدار عارف درگرفت ، کلیه نیرو های ذخیره ارتش عراق فراخوانده شده و به خیابانها گسیل شدند، ایجاد یک جنگ داخلی بشدت این کشور را تهدید میکرد ،عارف بیهائی گزاف موفق شد آرامش رامجددا بکشور خود باز گرداند ، فقط در شهر بغداد تعداد کشته شدگان بالغ بر سه هزار نفر گردیده بود، اکثر کشته شدگان را کمونیست ها تشکیل میدادند ، آنها دستور داشتند برای پیروزی تا آخرین نفر و نفس بجنگند . بسیاری از روزنامه ها به شهر بغداد لقب «حمام خون» داده بودند .

بالاخره پس از یک هفته جنگ داخلی عارف و همکاری صمیمی سرتیپ حسن البکر موفق شدند در راس حکومت عراق تثبیت شوند.

*** شناسائی**

چین کمونیست بفوریت رژیم جدید را برسمیت شناخت اما شوروی بشدت بعارف بخاطر کشتار کمونیست های عراق اعتراض کرده و روابط عراق و شوروی بسختی بحرانی شده و شوروی پیشنهاد کرد بمنظور جلوگیری از کشتار بیشتر کمونیست‌ها ، صلیب‌سرخ در عراق دخالت کند .

در میان سران جدید عراق برای اولین بار شخصیت های بعثی بچشم خوردند ،حزب بعث موفق شد برای خود در حکومت عراق تکیه‌گاهی دست و پا کند ،میشل افلق تئوریسین بزرگ دنیای عرب که از بانیان حزب بعث در سوریه بود، بمنظور دادن آموزش های لازم برهبران بعثی عراق رهسپار این کشور شد .

حزب بعث تا پیش از سال ۱۹۶۱ تشکیلاتی یکپارچه ونیرومند داشت و تنها حزبی که میتوانست درمقابل احزاب کمونیست در کشور های عربی قدرت نمائی کند . ناسیونالیسم عربی و سوسیالیسم، دوپایه عمده ایدئولوژی حزب بعث را تشکیل داده و براساس و بر اتکاء همین دو موج بوده است که بعثی ها توانسته‌اند سراسر دنیای عرب را در شرق سوئز بپایگاه های خود تبدیل کنند .

بعثی ها تا مدتها تنها سرچشمه الهام سیاسی دنیای عرب بشمار میرفتند ،ولی بزودی دو مسئله ناسیونالیسم عربی و وحدت اعراب دستخوش اختلافاتی عمیق شد،با آنکه بزرگترین متفکران و سیاسیون دنیای عرب از صفوف حزب بعث برخاسته‌اند ضعف بزرگ این حزب در سال ۱۹۵۸ هیچگاه از نظر اعراب پوشیده نماند،بعثی ها بزعم اعتقاداتشان در این سال خود را بدامان مصر انداخته و جمهوری متحده عربی را به‌سوریه تحمیل کردند. تا چندماهی پس ازتشکیل جمهوری متحده عربی بعثی ها می پنداشتند که رهبری فکری دولت جدید را دردست دارند . غافل از اینکه ندانسته خودرا تسلیم حریفی عیارمثل ناصر کرده‌اند ، ناصر بزودی رهبران بعثی را یکی پس از دیگری از کار برکنار کرد. صلاح بیطار و اکرم حورانی قربانیان توطئه های ناصر بودند .

میشل افلق که حاضر بقبول شغلی نگردیده بود نیز در انزوا فرو رفت، اندک اندک تشکیلات حزب بعث بهمان شدت زیر فشار پلیس و حکومت متحده عربی قرار گرفت که کمونیست ها بدان دچار بودند.

در سال ۱۹۶۱ شکاف در میان بعثی ها باوج خود رسید تاجائیکه این حزب بیکباره بدو جناح چپ و راست تقسیم شد ، بعثی های چپ در سوریه بقدرت رسیده و میشل افلق نیز کوشش داشت تشکیلاتی جدید با ایدئولوژی تازه‌ای را در عراق سازمان دهد.

● شورش شمال

بزودی آرامش پس از کودتا جای خو را به شورش اکرادشمال عراق داد ، نخست وزیر عراق اعلام کرد ، «عشایر دولت جدید عراق را برسمیت نمی شناسند . بنظر میرسید که اکراد در تدارک جنگ باحکومت عارف هستند . دولت عراق نیز عملیات خود را علیه شورشیان در چهار ایالت شمالی عراق آغاز کرد،شورشیان نیز که تعدادی از کمونیستها به آنها پیوسته بودند تاخت و تاز های جدیدی را در صفحات شمال عراق آغاز کرده وبالتیماتوم های عارف وقعی ننهادند ، نماینده عشایر عراق در اروپا اظهار داشت که اکراد تصمیم دارند تا نیل به پیروزی و قبولاندن تقاضا های خود بدولت عراق شجاعانه بجنگند ،در اولین برخورد شورشیان بانیروهای دولتی پانصد نفر از نیروهای طرفین کشته شدند . بموازات این جنگ ها عارف از توطئه های داخلی نیز درامان نبود . دریک کودتا .افسران نیرو های هوائی با جت های خود کاخ ریاست جمهوری را مورد حمله قرار داده و در صدد برآمدند حکومت عارف را سرنگون کنند. بزودی مجددا خیابانهای بغداد به صحنه خونین جنگهای خیابانی تبدیل شد . عارف از این کودتا بسلامت جست ، افسران کودتاچی دستگیر و وزرای خارجه و کشور به خارج از عراق تبعید شدند . در واقع عارف کودتائی را علیه کودتاچیان تدارک دید . در این عملیات نیز حمله عارف متوجه بعثی‌های عراق بوده و فرماندادگارد ملی‌را که طرفدار حزب بعث بود منحل کنند سران حزب بعث از پست های حکومتی کنار گذاشته شده و بدین ترتیب برای مدتی نفوذ حزب بعث از دستگاه رهبری‌عراق رخت‌بربست .

استالین ـ ۱۹۵۳ ـ ۱۸۷۹

کاریکاتو از : تایمز

نویسنده : آرت بوخوالد — مترجم : پرویز ایرانزاد

من هم «کوبیسم» کشیدم!

در مسافرت اخیرم بفرانسه،به دعوت دوست سر شناس و عزیزی چند روزی در «بوردکس » بسر بردم .

این دوست سرشناس و عزیزم که بهتر است از وی با نام«لیچین» یاد کنم بمن پیشنهاد نمود که باتفاق در صفحات مصفای «مدوک» بگردش بپردازیم پیشنهاد میزبانم راپذیرفتم و گردش آغاز شد .

در اثنای راه « لیچین» بمن اطلاع داد که در طول این گشت و گذار طبق رسوم محلی باید در مراسم شراب خواری شرکت کنم .دوستم بطعنه گفت که در عین حال نباید «خیطی» بالا آورده و موجب سرافکندگی وی بوده باشم !

در محل موعود و مورد نظر که رسیدیم گروهی از افراد برجسته محلی درحالیکه ظروفی راباخود حمل میکردند جلو آمده و باتعظیم وتکریم از من خواستند که از محتوی یکی از ظروف مقداری بنوشم و من طبق قرار قبلی اطاعت کرده و لیوانی مملو از محتوی یکی از ظرف ها را لاجرعه سرکشیدم !

دوستم فریاد و فغان براورد :

ـ «نه ، نه ، نه، چرا قورتش میدهی ـ نخست آنرا توی دهان مزه‌مزه کن و بعد به خندق بلا سرازیرش نما !»

دستور دوستم را پس ازچندبار تمرین بمورد اجرا گذاردم وفریاد هلهله و شادی از همه جابلندشد. دوستم گفت :

« یه چیزی بگو ، و بگو گلوت بشدت میسوزه و دهنت تاول زده!» ومن طبق قولی که داده بودم«خیطی» بالا نیاوردم ».در عین اینکه دهانم و گلویم بشدت میسوخت گفتم:

« اختیار دارین ! توعمرم شراب باین گوارائی و خوشمزگی نخورده بودم !»

روسپید و خوشحال و با غرور فراوان به کارخانه «شای » رفتیم که در آن انگور را توی بشکه‌ها و ظروف مخصوصی میگذارندتا باصطلاح عمل بیاید بمحض ورود مدیر کارخانه پیش دوید وپس‌از عرض خیرمقدم از من خواست که یک گیلاس از شراب های آنجارا

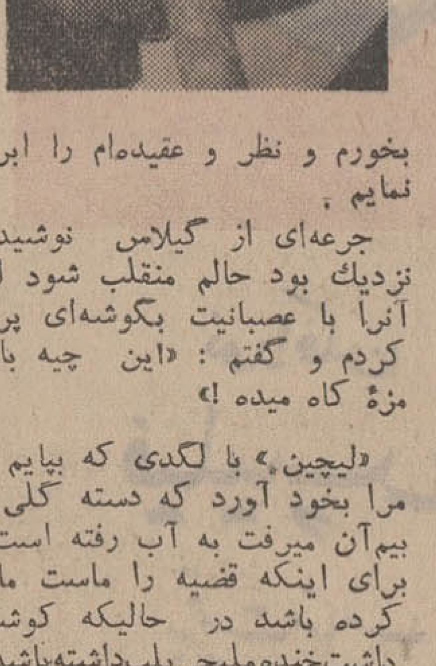

بخورم و نظر و عقیده‌ام را ابراز نمایم .

جرعه‌ای از گیلاس نوشیدم. نزدیک بود حالم منقلب شود لذا آنرا با عصبانیت بگوشه‌ای پرت کردم و گفتم : «این چیه بابا، مزهٔ کاه میده !»

«لیچین» با لگدی که بپایم زد مرا بخود آورد که دسته گلی که بیم آن میرفت به آب رفته است او برای اینکه قضیه را ماست مالی کرده باشد در حالیکه کوشش داشت خنده ملیحی بلب داشته باشد به مدیر کارخانه گفت :

ـ « دوستم میگه شرابهای شما خیلی خوشمزه‌ان و در تمام دنیا نظیر ندارن !»

وبدین ترتیب ماجرائی که می رفت تا بحران شدیدی در روابط دوستم با کارخانه های شرابسازی بوجود آورد با خوشی و خرمی پایان یافت و ما پس از بازدید کوتاهی از تاسیسات کارخانه از آنجا خارج شده راه کارخانه های شراب سازی اوردوکس رادرپیش گرفتیم که یکی از چهار کارخانه معظم شرابسازی در فرانسه است. در آنجا نیز طبق سنت موجود لیوانی مملو از شراب محصول آن کارخانه بمن تعارف شد ومن پس از خوردن آن درحالیکه قیافهٔ احمقانه‌ای بخود گرفته بودم هرچه تعارف در چنته داشتم تکه پاره کردم:

ـ « الحق که شراب بزرگیه! عجب مزه عالی و دلچسبی داره!».

دوستم لبخند رضایت آمیزی زد. در این موقع از مدیر کارخانه لیوانی آب خواستم قیافه «لیچین» توهم رفت :

« آب ، آب برای چی ؟»ومدیر کارخانه که بنظر خیلی دستو پاچه شده بود گفت :

ـ «لابد میخواین دستصورتتونو بشورین !»

و قبل از اینکه باو بگویم آب می خواهم چون از تشنگی دارم هلاک میشوم «لیچین» مرا بکناری کشید و آهسته در گوشم زمزمه کرد:

ـ« هرگز ـ هرگز ـ هرگز ـ در یک کارخونه شرابسازی هوس آب خوردن بسرت نزنه ، مگه نمیدونی پوست از سر آدم میکنن !»

با درماندگی گفتم :

ـ «ولی گلوم داره میسوزه،دهنم تاول زده ، و گونه هام به‌دندونم چسبیده !»

دوستم جواب نداد .

***

آخرین کارخانه مورد بازدیدما کارخانجات شرابسازی «روچیلد واین یاردز» بود و صاحب این کارخانه عظیم پس از نشان دادن تاسیسات و ماشین آلات کارخانه از ما دعوت کرد که بخانه وی رفته گیلاسی شامپانی بزنیم!

دعوتش را پذیرفته و باتفاق به خانه وی وارد شدیم .. مستخدمی شامپانی را در حالیکه در ـ گیلاس های گرانبها ـ و ظریفی قرار داشت جلو آورد وما هر کدام یکی از آنها رابرداشتیم.

من این بار نیزشامپانی را نخست در دهان مزه‌مزه کردم که یکباره «لیچین» وحشت زده سرم دادکشید:

ـ«نه،نه، نه ،اینجا دیگه اینکارو نکن! »

اما دیگر دیر شده بود و محتویات دهان من بمانند نقاشی کوبیسم بر روی قالی گرانبهای اطاق نقش بسته بود !! ...

امروز جراید جهان نوشتند :

لندن ـ پزشکان انگلیسی به دومین عمل پیوند قلب در آن کشور

سرقت هواپیمای اسرائیلی، هیجان درخاورمیانه

جراید جهان مطالب عمده خودرا به ربوده شدن هواپیمای اسرائیلی بوسیله کماندوهای عرب وهمچنین حوادث چک اسلواکی اختصاص داده‌اند ، ما دراین ستون خوانندگان گرامی را در جریان این حوادث قرار میدهیم .

● جراید اسرائیل

تمام جراید امروز اسرائیل حتی ارگان حزب کمونیست اسرائیل مسئولیت ماجرای ربوده شدن هواپیمای اسرائیل را بگردن دولت الجزایر ـ انداخته‌اند و خاطر نشان ساخته‌اند که این وظیفه دبیر کل سازمان ملل متحد سازمان های بین‌المللی ـ هواپیمائی غیر نظامی است که در اسرع وقت اقدام بازاد کردن مسافرین اسرائیلی، تارکنان و هواپیما بنمایند.

جراید امروز تل آویو مسئولیت عواقب وخیم این عمل را نیز متوجه مقامات دولت الجزایر کرده‌اند .

● بغداد ابزرور

ضمن ستایش از اقدام جسورانه کماندوهای فلسطینی در ربودن هواپیمای «ال‌عال» بر این عمل صحه گذاشته و آنرا تجویز می نماید زیرا شرکت هواپیمائی «ال‌عال» در جنگ اسرائیل با اعراب درماه ژوئن گذشته نقشی فعال داشته است .

● المحرر

روزنامه بیروتی در این زمینه چنین می نویسد :

در بعضی شرایط سرقت ممکن است قانونی باشد . این یک عمل انقلابی است . این اقدام اراده ملت فلسطین را درآوردن ضربه به اشغالگران بدون توجه و محدودیتی نشان میدهد . انعکاس این عمل در جهان برحیثیت و اعتبار نهضت ملی آزادی فلسطین میافزاید .

*** المجاهد**

روزنامه عراقی در بحث خود راجع بربوده شدن هواپیمای اسرائیل توسط کماندوهای فلسطینی چنین مینویسد :

این عمل باضافه سایر اقدامات کماندو های فلسطینی باعث ایجاد تشتت در محافل رهبری اسرائیل شده است. این روزنامه این عمل را «فتح جسورانه » میخواند . مجاهد، خط هواپیمائی «ال‌عال »رایک وسیله جنگی میداند شرکتی که روابط بسیار نزدیکی با وزارت جنگ اسرائیل دارد .

المجاهد در خاتمه تفسیر خود می نویسد :

اسرائیل که کلیه تصمیمات سازمان ملل متحد را در ۲۰ سال گذشته زیر پا گذاشته است اینک از این سازمان و دبیر کل آن درخواست می کند که در این مورد اونانت دخالت نماید.اسرائیل قصد دارد ، افکار عمومی جهان را تحریک نماید ولی این بار «دلایل» آنهابی‌تاثیر است .

روزنامه های رم نیز دراین باره مطالبی در شماره امروز خود نوشته‌اند :

*** ال‌تمپو**

این عمل از جانب سازمان های مخفی اعراب صورت گرفته است و مورد تائید الجزایر میباشد . رادیوی الجزایر عاملین این عمل را میهن پرست نامیده است . شکی نیست که دولت بومدین قبلا از این عمل خبر داشته است .

● اونیتا

ارگان حزب کمونیست ایتالیا معتقد است که :

این عمل هیجان انگیز اولین اقدام از این نوع میباشد که از طرف سازمان های مقاومت اعراب ، جبهه آزادی بخش فلسطین صورت گرفته‌است.

● «اورور»

در تفسیری راجع بتحول اوضاع و روابط چکوسلواکی با اتحاد شوروی می نویسد: مسکو چه بخواهد چه‌نخواهد تغییراتی روی داده است . و دخالت مسلحانه در امور چکوسلواکی واکنش های شدیدی چه در داخل اردوگاه سوسیالیستی و چه در جهان ایجاد خواهد کرد .

● «فیگارو»

در مورد سفر رهبران شوروی بچکوسلواکی بمنظور مذاکره و رفع اختلافات موجود می نویسد :بنظر بعضی ازناظرین امور رهبران کرملین قصداین ندارند که هیچ نوع گذشتی از خود نشان دهند . ولی رهبران شوروی این را نیز خوب میدانند که شکست مذاکرات باعث ایجاد تفرقه غیرقابل جبرانی در دنیای کمونیست خواهد شد .

*** هرالدتریبون**

بموازات این احوال هرالد تریبون جریده امریکائی می نویسد که روسها اعلام کرده‌اند که در حال تخلیه قسمت عظیمی از نیرو های خود از چکوسلواکی هستند. با تخلیه نیرو های شوروی زمینه برای ملاقات سران شوروی وچکوسلواکی اماده میشود، بنظر میرسد که ـ رهبران چک اسلواکی باردیگر در این کنفرانس برای خواسته های آزادیخواهانه خود ـ پافشاری کنند.

*** ناسیون**

«ناسیون» روزنامه طرفداردوگل در مورد دفاع چکوسلواکی می نویسد :

اینک این مسئله مطرح است که ایا موافقت بین رهبران حزب کمونیست شوروی و حزب کمونیست چکوسلواکی منتج بنزدیکی واقعی دو کشور خواهد شد یا اینکه نفاق فیمابین را توسعه خواهدداد و آیا باعث بحران شدیدی درمیان دموکراسیهای توده‌ای نخواهد شد ؟

«اورور»: «دست راستی رادیکال» در این مورد اشاره می نماید که: در واقع از نظر افکار عمومی هیچ چیزی نابودی ملت چک را توجیه نخواهد کرد . تسلیم حیر مسکو در قبال یکی از اقمارخویش بدین معنی نیست که مسکو خود را برای مقابله با کشور های دیگری که پس از پراک نوبتش خواهد رسید اماده نمی کند ؟

«فیگارو» : روزنامه دست‌راستی میانه‌رو در تفسیر خود می‌نویسد: اگر کرملین نخواهد در چکوسلواکی آشتی و سازش ـ سوسیالیسم وآزادی را مورد آزمایش قرار دهد دیگر برای او هیچکاری نمیماند مگر مداخله نظامی با تمام عواقب وخیم آن برای جنبش ـ کمونیستی بین‌الملل .

● نیویورک تایمز

رضایت شوروی در این بود که ملاقات بین رهبران شوروی و ـ چکوسلواکی در خاک شوروی برگزار گردد . زیرا بدینترتیب بارقه‌ای از امید بوجود می آمد تا شوروی متوسل بزور نگردد ودر ضمن سبب میگردید تا شوروی خود را به رژیم پراک نزدیکتر نشان دهد .

ترجمه : مختار خبازی

از : نیویورک تایمز (چاپ آمریکا)

یک فیزیکدان معروف شوروی طرحی راپیشنهادکرده که بموجب آن آمریکا و شوروی همکاریهای همه جانبه‌ای را از حالا تا سال ۲۰۰۰ بمرحله اجرا گذارند

امریکاوشوروی:

راهی جز همکاری نیست!

● همکاری آمریکاو شوروی مانع از استقرار دیکتاتوریهائی نظیر هیتلریسم، استالینیسم ومائوئیسم خواهدشد .

نیویورک تایمز در شماره اخیر خوددرسه صفحه کامل ترجمه و پیش‌نویس نظرات فیزیکدان معروف شوروی بنام دکتر زاخاروف راچاپ کرده‌است.این فیزیکدان که عضو آکادمی علوم اتحاد شوروی است پیشنهاد کرده است که اتحاد شوروی و امریکا ازهم اکنون یک همکاری همه جانبه‌ای را تا سال ۲۰۰۰ آغاز نمایند .

این فیزیکدان در رساله خویش که تحت عنوان «اظهارنظر در موردترقیات همزیستی مسالمت آمیزو آزادی اندیشه » نوشته است تاکید میکند که«همکاری »دو قدرت بزرگ جهانی تنها وسیله‌ایست در احتراز ازخطراتی نظیرجنگ هسته‌ای ، افزایش جمعیت و گرسنگی در نواحی فقرزده جهان ،آلودگی جو واستقرار دیکتاتوری‌های پلیسی چون هیتلریسم ، استالینیسم و یا رژیم مائوتسه‌توانک .

دکتر زاخاروف نوشته است که نزدیکی غیر قابل اجتناب دو نظام سرمایه داری وسوسیالیستی امکان میدهد که مانع تقسیم جبران ناپذیر بشریت شود . این تقسیم بشریت بدوجناح منجر به‌فنای کامل‌خواهد شد .

*** اقدام متهورانه**

دکتر زاخاروف معتقد است که آزادیخواهی امروز چکوسلواکی تجربه‌ایست پرمعنی درزمینه تجسس یک آشتی بین سوسیالیسم وسرمایه‌داری و بنظر وی مهم است که این اقدام متهورانه که ازلحاظ سیاسی و اقتصادی نوید بخش است مورد پشتیبانی قرارگیرد .

دانشمند شوروی برای اجرای نظرات خویش یک برنامه بمنظور نزدیک ساختن اتحادشوروی وایالات متحده امریکا درچهار مرحله تدوین کرده‌است :

* مرحله اول ۸۰ ـ۱۹۶۸ تحول دموکراتیک نظام سوسیالیستی شوروی و توسعه آزادی اندیشه در این کشور .

*مرحله دوم ۱۹۸۵ تا ۱۹۸۰ ـاصلاحات اجتماعی در ایالات متحده امریکا بمنظور ازبین بردن تبعیضات نژادی و اعطای همان‌حقوق و مزایا بسیاهان که سفیدپوستان از آنها بهره‌مند هستند . گسترش و بر قراری مالکیت دسته‌جمعی وسائل تولید .

* مرحله سوم ۱۹۹۰ـ ۱۹۸۵ اغاز همکاری بین‌دو کشور وضع مالیات ۲۰٪ بردرآمد ملی بخاطر کمک به کشورهای عقب‌مانده و کم‌رشد وارتقاءسطح زندگی دراین کشورها.

*** مرحله چهارم : افزایش همکاری بین دو کشور. اعطای ازادی عقیده وتحصیل علم و ترقیات اقتصادی که از هم‌اکنون تا سال ۲۰۰۰ ببرقراری یک دولت جهانی منجر خواهد شد .**

در اخر رساله خویش دکتر زاخاروف ندامیدهد که همکاری در امور بین‌المللی برای پایان دادن به دیپلماسی کنونی که‌اخر عاقبت منجر بجنگهائی نظیر جنگ ویتنام و بحران خاورمیانه میشود باید آغاز گردد.

دکتر زاخاروف درخاتمه امریکا را متهم میسازد که برای ارضاء امیال خویش ملت ویتنام رابرای جلو گیری از گسترش کمونیسم فدامیکند و اتحادشوروی را سرزنش میکند که بدون درک مسئولیت اعراب رابر ضداسرائیل تحریک می کند.

الفبای مرگ و جنگهای مرگبار فردا

عبور از پنج قاره

● تولید اسلحه میکربی و شیمیائی در مقایسه با سلاحهای اتمی بسیار ارزانتر و قدرت کشتار آنها بمراتب بیشتراست

در بعداز ظهر داغ آن روز تابستانی هیچکس بخود زحمت نداده بود تا به‌توده ابر سبکی که بوسیله یك هواپیمای کوچك برفراز منطقه نظامی «دوگه‌وی» در «یوتا» گسترده میشد توجه کنند . درهمان حالیکه ذرات کوچك آن ابر لطیف آرام آرام به طرف زمین سقوط میکردند ، ناگهان بادی غیر منتظره شروع به وزیدن کرده بیست دقیقه بعد ، در ۳۰ کیلو متری آن نقطه رمه بزرك گوسفندان دامداری که «فردنیکولس» نام‌داشت به‌جنوبوجوش افتاد . در مدتیکه به‌سه‌دقیقه نرسید ششهزار و چهارصد گوسفند که لبهایشان ازشدت درد چروك‌خورده و کف بر آن جاری شده‌بود به‌مرك فجیع جان سپردند .

خوشبختانه چوپان اندکی پیش‌از نازل شدن این بلا دره «اسکول» را ترك گفته بود . بدون شك اگر او نیز همراه گوسفندانش بوداز تاثیر مرگبار ابر کوچکی که به‌آن‌اشاره کردیم جان بدرنمیبرد .

این حادثه تنها چند هفته پیش در آمریکا اتفاق افتاد ، اما حوادثی ازاین قبیل دیگر استثنایی نیستند. «دربهارسال جاری» ، مردم ودولت انگلستان ناگزیر شدند بابیماری مسری مرموزی که قربانیان آن‌را فقط گاوهای شیرده تشکیل می - دادند ، پس‌از تلف شدن هزاران راس ازآنها ، مبارزه کنند . آنچه که دامپزشکان انگلیسی را در شگفت کرده‌بود نحوه تاثر وفعالیت مخصوص موجودات ذره‌بینی بسیار کوچکی بود که بیماری اسرارآمیز ماده‌گاو ها رابوجود آورده بودند. در «یوتا» پزشکان بیمارستان «توله» در سالت‌لیك‌سیتی از کثرت تعداد بیماران بستری شده‌بایکه ابتلائات عجیب ونوظهوری داشتند به‌هیجان آمدند . ناگفته نماند که کلیه این بیماران هریك بنحوی از انحاء کار وزندگیشان با آنچه که‌در محدوده ومنطقه نظامی «دوگ‌وی» میگذشت ارتباط داشت . ولی این دشواری منحصر به کار پزشکان بیمارستان یادشده نیست . در بیمارستان های ماریلند نیز پزشکان هنگام مداوای بیمارانی که‌درحوالی مرکز تحقیقات نظامی «فوبرت دتریك» کار میکنند بادردسر های مشابهی روبروهستند.

● الفبای جنگهای فردا

«فورت‌دتریك» یکی ازشش مرکز تحقیقاتی «مافوق‌سری» وابسته به سازمان نیروهای مسلح آمریکاست که‌درآن در حال حاضر ۷ هزار دانشمند و متخصص آمریکایی برای تکمیل سلاح مرگبار میکربی سلاحی که‌باید جای بمب‌های‌اتمی وهیدروژنی را بگیرد - روزوشب تلاش میکنند . این سلاح که از نوع میکربی و شیمیایی است بانام اختصاری پرمعنای «آ.ب .ث» هم اکنون شهرتی جهنمی‌دارد وبطوری که جراید غربی نوشته‌اند قدرت آن بعنوان یك وسیله کشتار و نابودی بقدری بزرك است که به حق بایدالفبای جنگهای‌فردا شمرده شود .

برای نظامیان «آ.ب.ث» مظهر هزاران نعمت پیش‌بینی نشده است. چون بمب اتمی تنها قادر است ، سرزمین های وسیعی را ویران‌کند وسپس آنهارا برای انسان غیرقابل استفاده سازد ، در حالیکه آ.ب.ث هرجانداری رااعم از انسان‌و حیوان بیدریغ میکشد، خرمنها رامنهدم میکند ، آبهای مناطق وسیعی را آلوده میسازد ، امابس از سپری شدن دوره شیوع امراض مسری و پابعداز پایان یافتن حالت‌مسمومیت فضاو محیط سرزمین تسخیرشده، به کشوری که‌در جنك پیروز شده اجازه میدهد تا برهمه نعمات‌مادی کشور مغلوب بصورت دست‌نخورده استیلایابد .

سلاحهای آ.ب.ث علاوه بر این امتیاز بزرك دیگری نیز دارد. بدین معنی که ایجاد زرادخانه های‌اتمی کیسه دولتها راخالی میکند درحالی که هزینه تولید اسلحه میکربی و شیمیایی فوق‌العاده نازل تراست .

متاسفانه کلیه کشورهای‌صنعتی امروز دیگر هر یك برای خود مراکزی هستند که کارشان انجام تحقیقات برای تولیدو تکمیل‌اسلحه میکربی و شیمیایی‌است . ضمنابین شش مرکز آمریکایی و از جمله «فورت‌دتریك» و «دوگ‌وی» بامراکز مشابه انگلیسی ،فرانسوی، آلمانی (غربی) وسوئدی نوعی ارتباط و همکاری نیز وجود دارد . درمورد شوروی باید گفت که‌اگرچه این کشور همه فعالیت‌هایش‌رادر زمینه تولید اسلحه آ.ب.ث‌درخفای کامل انجام میدهدمعهذا، مشاهده کثرت تعداد واحاطه و صلاحیت علمی فراوان دانشمندان روسی بهنگام شرکت در کنگره های بین‌المللی نشان میدهد که شوروی بهیچوجه نسبت به‌تولید اسلحه مورد بحث بی‌علاقه نیست .

داستان وازیمباو ناهالا

همسر جوان «وازیمبا» زارع ماداگاسکاری مدت هشت روز بود که‌به‌بستر بیماری افتاده و تجویز گیاهان جوارواجور نیز موثر واقع نشد تااینکه جادوگر قبیله بابمیان گذاشته، برای‌معالجه‌این‌زن ارواح رااحضار نموده‌خواهان طرز معالجه وی میگردد. ارواح جواب میدهند که‌بایستی «وازیمبا» بادشمن قدیمی خود «ناهالا» آشتی کند ، طریقه آشتی کردن که‌بنام «جشن برادران خونی» نامیده میشود بدین ترتیب بود که‌هریك از دشمنان بایستی با چاقو شکم خود را پاره کرده خون جاری شده را در بشقابی که‌محتوی آب و نان است بریزند . سپس سوگندی باین شکل یاد کنند . «اگر به‌من خیانت کنی ، موقعیکه از رودخانه عبور میکنی کروکودیل ترا خواهد خورد» آنگاه مشغول خوردن محتوی‌بشقاب‌شدند بطوری که حتی‌یك قطره باقی نماند .

معلوم نیست به‌سرزن بیچاره چه آمد .

نفروسط در عکس جادوگر قبیله و در طرفین او وازیمبا و «ناهالا» هستند .

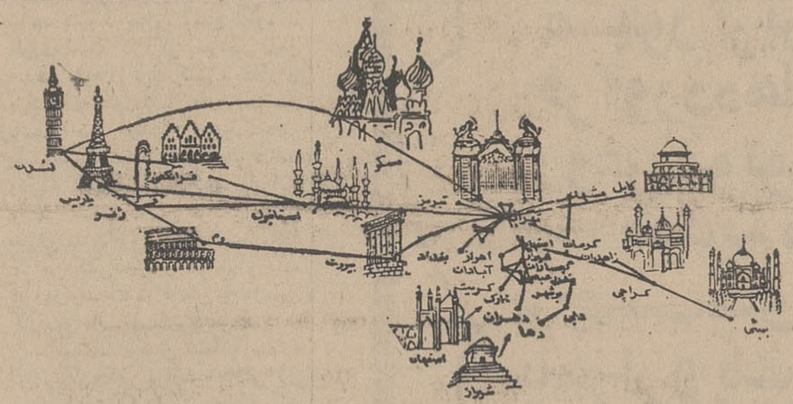

باز هم بر پروازهای بین‌المللی هوا پیمائی ملی ایران افزوده شد ۹ پرواز در هفته از تهران به اروپا با جت بوئینگ ۷۲۷

از آبادان ، اصفهان وشیراز مستقیماً به اروپا پرواز کنید

هواپیمائی ملی ایران «همای»

۱۲/۳۰
ساعت پرواز روزانه
هواپیمائی ملی ایران
به اروپا

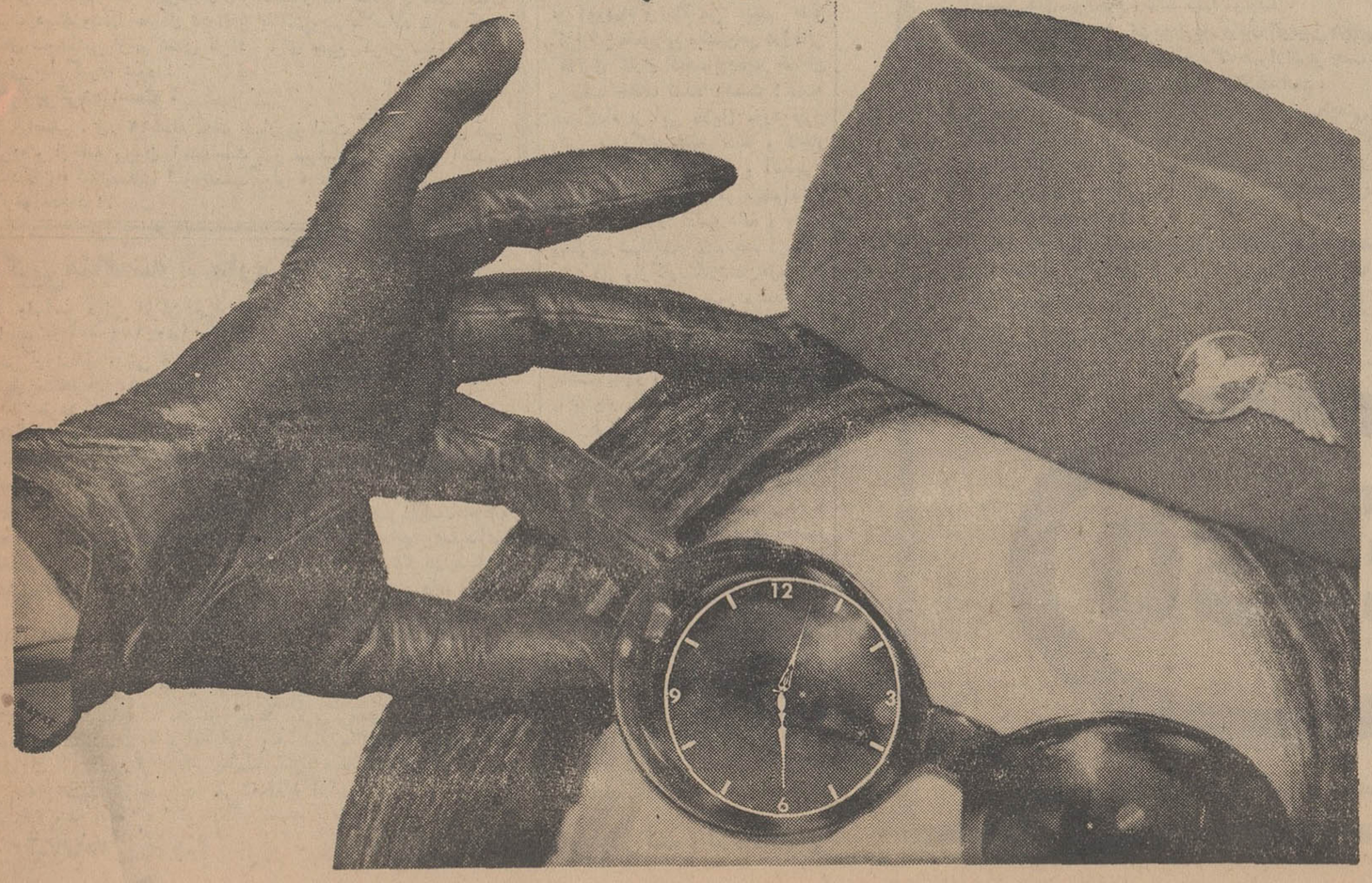

قابل توجه کلیه پزشکان محترم کشور

بمنظور تامین دارو های ضروری ومورد نیاز بیماران، از کلیه‌پزشکان کشور درخواست‌میشود که‌فهرست دارو های لازم مورد نظر خود را که تاکنون وارد کشور نشده ویا در حال حاضر نایاب است ووجود این اقلام از نظر درمانی ضروری بوده ومشابه‌ندارند باذکر مشخصات و نام مواد موثره آنها به آدرس ذیل ارسال فرمایندتا موردبررسی قرار گرفته و برای‌تامین احتیاجات داروهای ضروری‌اقدام مقتضی‌بعمل آید .

اداره کل امور دارو

آدرس : خیابان سپه - چهارراه پهلوی - محل سابق بیمارستان نجات - اداره کل امور دارو . الف ۴۴۶۶

۳_۱ آ_۲۶۲۲۴

اطلاعیه دانشگاه پلیس

بهرو خبر مربوط بقبول شدگان‌در مسابقات ورودی دانشکده افسری شهربانی مندرج‌در جراید کیهان و اطلاعات عصر روز سه شنبه ۲۵ تیرماه بدینوسیله باطلاع قبول شدگان تاردیف ۲۰۰ میرساند .

از این تاریخ‌تا آخر وقت اداری روزپنجم مرداد ماه ۱۳۴۷ همه روزه از ساعت ۸ الی ۱۲ و ۱۶ الی ۱۹ برای تکمیل پرونده های استخدامی و انجام آزمایشات و معاینات پزشکی بر کن یکم دانشگاه پلیس مراجعه نمایند .

عدم حضور قبول شدگان در تاریخ معینه فوق انصراف تلقی میگردد .

از روز ششم مرداد ماه ۱۳۴۷ کمبود تعداد مورد نیاز ازداوطلبان ذخیره تامین خواهد شد.

از تاریخ یازدهم مرداد ماه ببعد بهیچوجه از داوطلبان اعم‌از اصلی و ذخیره ثبت نام بعمل نخواهد آمد .

شرکت سهامی مهکشت

نماینده انحصاری لاستیك های پیرلی ساخت ایطالیا - پمپ های توربینی ا. اند. سی A. & C. ساخت آمریکا وکمباین فار و انواع موتور های ماگیروس دویتس فروشنده قطعات اصلی و لوازم یدکی آنها . ازاول مرداد ۴۷ به خیابان سعدی جنوبی - ساختمان بیمه پارس پلاك ۵۶۹ انتقال مییابد . تلفنهای ۳۳۵۱۴۷ - ۳۳۹۳۴۰

ازشهرستانها نماینده فعال و معتبر میپذیریم

آ_۲۵۷۳۴

NU-SWIFT
نیوسویفت
سریعترین - دقیقترین - مطمئن‌ترین
دستگاههای آتش‌نشانی جهان

آگهی موسسه آموزش عالی آمار

از اشخاصی که در تابستان‌سال ۱۳۴۶ در امتحان ورودی موسسه آموزشی آمار قبول شده و نام نام نویسی کرده ولی در کلاس شرکت ننموده‌اند دعوت مینماید که حداکثر تاآخر روزاداری سه‌شنبه ۱۵ مرداد ماه جاری بدفتر موسسه واقع در خیابان‌صبای جنوبی‌شماره (۳۰) مراجعه و وضع دانشجوئی خود را معین نمایند . بدیهی‌است که پس از تاریخ فوق موسسه آنها را دانشجوی خود نخواهد شناخت و هیچگونه حق اعتراضی نخواهند داشت .

موسسه آموزشی عالی آمار

آ_۲۶۳۹۲

نوشته : ع- وحدتی

در این دادگاه، دفاع ممنوع!

در دادگاه خلافهای رانندگی هیچ کس تبرئه نمیشود و بسیاری از مردم کیفر خلافهای دیگران را پس میدهند

روزانه در تهران ، چندین نفراز رانندگان جریمه خلافهائی را که هرگز مرتکب نشده‌اند میپردازندو بخاطر جرم دیگران مجازات می شوند .جالب آنکه حکم این مجازات را دادگاهی که مامور رسیدگی به اتهام تخلف رانندگان است صادر میکند . دادگاهی که هیچ متهمی از آن حاکم بیرون نمی آید وکسانی که به تخلف در رانندگی متهم شده‌اند بی آنکه فرصت دفاع‌داشته باشند بدون چون‌وچرا در پیشگاه آن دادگاه مقصر شناخته شده و بپرداخت جریمه مقروادار میشوند.

هرچه فکر کردم که مرتکب‌چه خلافی شده‌ام عقلم بجائی راه نداد. مطمئن بودم که اتوموبیلم را نیز بدست کسی نداده‌ام که احتمال داشته باشد دیگران‌با اتوموبیل من مرتکب خلاف شده باشند . بهرحال ناگزیر با همه خستگی وگرفتاری که داشتم سر ساعت چهار بعداز ظهر در کلانتری یوسف‌آباد حاضر شدم وورقه‌ای را که داشتم ارائه دادم.سابقه‌امررا آوردند و جناب سروانی که مامور اینکار بودگفت:

ـ ۵۰۰ ریال ! ورای صادر کرد! معلوم نشد که با این ترتیب رفتن بداد‌گاه و تلف کردن وقت مردم‌چه ضرورتی دارد ؟هرخلافی جریمه‌ای دارد که مبلغ آن معلوم است . اگر منظور دادگاه ، همانطور که از اسمش پیداست رسیدگی به جرم و توجه به دفاع خلافکار و دلایل اوست که درینصورت دادگاه باید طبق موازین دادرسی فرصت دفاع باشخاص بدهد و بدلایل آنها توجه کند و اگر منظور رسیدگی دربین نیست‌دیگر وجود دادگاه چه لزومی

عقیده آزاد

دارد ؟ بهرحال ، عرض کردم که بفرمائید خلاف من چه‌بود ، و در چه‌زمان و مکانی اتفاق افتاده است؟ گفتند :

ـساعت ۱۲ و ۴۰ روز یکشنبه ۴۷٫۲٫۱۸ در محل دروازه دولت‌بعلت عبور از چراغ قرمز ، وقتی فرمایش رئیس دادگاه تمام شد چشم‌سیاهی رفت و بقول معروف دوداز کله‌ام بلندشد. البته نه‌برای ۵۰۰ ریال ، بلکه برای جریمه ناحق و مجازات شدن‌برای خلافی که‌مرتکب نشده‌ام. عرض کردم:

ـ آقای رئیس . در روز یکشنبه هشتم اردیبهشت ماه ساعت دوازده وچهل دقیقه من درراه‌آهن مشغول کاربوده‌ام و متجاوز از پنجاه نفرهم شاهد دارم . بعلاوه وضع اداره ما طوری است که اگر بخواهیم محل خدمت خود را ترک کنیم بایددارای برگ اجازه عبور شماره‌دار ومهر دار باشیم. همین «پاس» در چند دفتر پلمپ‌شده‌ثبت‌وامضا میشودو ساعت ودقیقه آنهم قید میگردد . بنابراین مطمئن هستم که من مرتکب چنین خلافی نشده‌ام و اگر اجازه‌بفرمائید گواهی کتبی اداره را خواهم‌آورد که در روز وساعت مورد نظر من درمحل کارم بوده‌ام . ایشان فرمودند :

ـ شماره اتومبیل شما با شماره اتوموبیلی که گزارش خلافی آن رسیده است یکی است . حالا ممکن است مامور اشتباه کرده و مثلا بجای ۳۰رط نوشته باشد ۲۰رط ـ من تقصیری ندارم . اگر اعتراضی‌دارید میتوانید باداره راهنمائی بروید . دیدم دوسه‌نفر دیگر هم مثل من بهمین درد مبتلا هستند . یکی‌مدرک ارائه میدهد که در روز و ساعت وقوع خلاف درشیراز بوده واتفاقا جریمه هم شده است . یعنی یک اتوموبیل دریک روز معین هم در تهران جریمه شده است و هم در شیراز! واین موضوع باعث خنده مراجعین شده بود . شخص دیگری میگفت :

ـاز دو ماه قبل اتومبیل من بعلت تصادف درگاراژ متوقف بود . حالا چندروز است که ماشین را از گاراژ در آورده‌ام و حالا می بینم طبق گزارش مامورین ماشین‌من درزمانی که‌توی گاراژ افتاده بوده در خیابان مرتکب خلاف شده است ! البته هیچکدام از این دلایل مورد قبول رئیس دادگاه واقع نشد و ناچار هرکدام جریمه را دادیم و آمدیم . چون آشکاربودکه اگر میخواستیم اعتراض خود را ادامه داده و بجای دیگری شکایت کنیم بعد ازمدتی دوندگی وازکاربیکارشدن‌بازبهمین نتیجه میرسیدیم ومجبور میشدیم که جریمه خلاف هرگز نکرده را بپردازیم این بود که صلاح رادر اطاعت‌دیدیم ومجازات‌راننده‌دیگری را بناچار بگردن گرفتیم .

تکلیف چیست ؟

حالا میخواهم بپرسم تکلیف صدها نفری که مثل من ، بناحق وبدون داشتن کوچکترین گناهی ازکار و زندگی بیکار میشوند و با احضار بدادگاهی که شرح آن گذشت به پرداخت جریمه خلاف دیگران محکوم میشوند از نظر قانونی چیست ؟ آیا اصولا میتوان نام‌چنین مرجعی‌را دادگاه گذاشت و آیا قانونا صحیح است که در دادگاه به متهم بخلاف ، اجازه هیچگونه دفاع و رداتهام ندهند ؟

از طرف دیگر باید دید این گرفتاری از کجا ناشی می شود متاسفانه ازوقتی که‌شماره‌اتوموبیلها چهار رقمی شده و نمره صدی نیز به آن علاوه شده است اینجور اشتباهات بیشتر پیش می آید و طبیعی است که مامور راهنمائی بخصوص وقتی اتومبیل در حرکت است امکان دارد که در خواندن برخی از اعداد اشتباه کند. بنابراین با مشاهده خلاف یك ماشین ، نمره اتوموبیل دیگری را یاد داشت‌کند و مورد تعقیب قرار دهد .

مامورین راهنمائی زحمت می کشندوشماره‌اتوموبیل‌را برمیدارند وساعت و دقیقه آنرا هم یاد داشت میکنند . چه اشکالی دارد که‌نوع اتوموبیل و رنك آنرا نیز روی ورقه ثبت کنند ؟ اگر اتفاقا دریادداشت کردن اعداد اشتباهی پیش بیاید مسلما یادداشت کردن رنك و نوع اتوموبیل رفع اشتباه خواهد کرد و بیگناهان مثل من مجبور نخواهند شد که‌بخاطراشتباه مامورراهنمائی، جریمه راننده خلافکار دیگری را بپردازند . همانطور که درابتدای مطلب هم ذکرشد. مبلغ‌این جریمه هیچ اهمیتی ندارد و مهم آنست که شخص احساس نکند بااو غیرعادلانه ودوراز انصاف رفتار میکنند ، چرا که بیگناه مجازات شدن ،برای هر کس بمنزله بزرگترین ظلم‌هاست.

مجیدیه، بدتر از جنوب شهر است!

*** آب، وسیله‌نقلیه ومدرسه مشکلات اساسی مردم را تشکیل میدهد**

ناخدای مردم

هرچند وقت یکبار در روزنامه‌ها میخوانیم یا از رادیو میشنویم که‌در جنوب شهر پارك ایجاد شده و یا فلان اقدام عمرانی برای اهالی این منطقه بعمل آمده ست .از یك طرف خیلی خوشحال میشویم چون بالاخره هموطنان جنوب شهری مابه نوائی میرسند و از طرف دیگر متاسف‌می شویم که چرا ، مجیدیه را باداشتن صد هزار جمعیت اینطور از قلم انداخته‌اند وبا اینکه‌از بعضی‌جهات وضع ساکنین آن بمراتب از اهالی جنوب شهر بدتراست فکری بحال این منطقه نمیکنند .

آب در مجیدیه حکم کیمیا دارد ومامجبوریم بازحمت زیاد تانکری بیست تومان آب بخریم‌و هرخانواده درماه بیش از چهل تومان از در آمدش را باید صرف خرید آب بکند . تاکسی پنجریالی داشتیم‌و تا حدودی بدردمان میخورد . آنها راجمع کردند و گفتند بجایش‌مینی بوس میگذاریم ، از مینی‌بوس . خبری نیست و تاکسی پنجریالی هم از دستمان رفته است !متاسفانه مجیدیه با اینهمه جمعیت فاقد درمانگاه و پارك عمومی است .اگر خدای نکرده کسی درینجا بیمار بشود با این وضع رفت و آمد و نبودن تاکسی و کمی اتوبوس‌خودتان قضاوت بفرمائید که چه حالی باو دست میدهد . از مدارس آن‌بگویم فقط‌یك مدرسه ابتدائی دخترانه‌دارد که‌نزدیك به هزارو دویست شاگرد در آن اسم نوشته‌اند . وقت امتحانات دختر خودم که صبح با روپوش تمیز و شسته شده‌بمدرسه رفته بود ظهر سراپا خاك بمنزل برگشت گفتم مگر دعوا کرده‌ای؟ گفت . نه ، امتحان داشتیم ! شما فکرمیکنیدامتحان‌داشتن چه ربطی بخاکی شدن‌بچه‌هادارد؟معلوم است دلیل‌آن این است که جا برای امتحان کردن بچه‌ها ندارند حیاط را جارو زده و عده‌ای از شاگردان را روی زمین نشانده بودند .

دلمان خوش است که در قسمتهای شمالی شهر زندگی میکنیم در صورتیکه از بسیاری جهات‌مجیدیه از جنوب شهر بمراتب بدتر است. ایکاش‌اولیاءامور، مخصوصاشرکت واحد ، سازمان آب، وزارت بهداری ووزارت آموزش وپرورش ، به‌اهالی مجیدیه نیز کمی توجه کنند وقدری از بار مشکلات آنها بکاهند .

هادی حقیقی

بهانه گیر!

● تهران هم مثل تیران !

مردم «تیران» که از بخشهای تابع اصفهان است ازنداشتن «برق» به اولیاء امور شکایت کرده‌اند .و این تعجب آور است که اهالی‌باهوش این‌بخش هنوزمتوجه شباهت اسم شهر خودشان با «تهران» نشده‌اند ! بالاخره علاوه بر شباهت اسمی ، ، درعمل هم باید شباهتی دربین باشد ، اینطور نیست ؟

● نامه های سردسیری !

چند شب پیش که اتفاقا گرمای تهران هم بیداد میکرد ، دریکی از برنامه‌های موسیقی تلویزیون ملی (یادولتی) خواننده جوانان با پولیور پشمی یقه بسته روی صفحه تلویزیون ظاهر شد! برهمه‌اهل معرفت واضح است که توی این گرما کسی‌پولیورپشمی نمیپوشد و برنامه مورد بحث ازسری برنامه های «مستعمل» و فرسوده‌ای است که از زمستان گذشته باقی‌مانده‌است . فقط تماشاچیان (ببخشید تماشائیان) تقاضادارند اینجوربرنامه‌های سردسیری‌را لطفا برای زمستان آینده ذخیره کنند و فعلا اگر موجود است از همان‌برنامه های تابستان پارسال استفاده‌بفرمایند. متشکریم !

● بشارت

به‌کلیه کسانی که سفر آخرت را بعلت اشکالات موجوددر امور مربوط به‌دفن و کفن بتعویق انداخته‌اند بشارت میدهیم که بزودی گورستان مدرن شهرداری باتجهیزات و ترقیات جدید ساخته وآماده استفاده خواهدشد . و البته تاتکمیل آن که مسلما حدود یك عمر طول خواهدکشید بعلت آنکه مردن دراین‌شهر بمراتب گرانتر و پردردسر از زنده ماندن است‌بکلیه دعوت‌شدگان پیشنهادمیکنیم که بهمین گرانی ارزاق وبی‌برقی‌وبی‌اتوبوسی‌موجود بسازند و سفرخودرا به‌بعد موکول نمایند .

● همراه باتحولات زمان !

بدون شك هرگونه مقررات و قانونی باید همراه باتحولات زمان تغییر کند و بهمین‌دلیل ، همراه باباالارفتن مرتب دامنها ، پیشنهادمیکنیم که شهرداری نیز دستوردهد صندوق های میوه‌و بساط دستفروشها حداقل تاارتفاع یك‌مترونیم بالابیاید تاازهرگونه اتفاق سوءناشی ازخم شدن افراد برای جمع کردن میوه‌وانتخاب جنس جلوگیری شود !

● قهرکرده است !

اصغر . ق. ۲۲ساله مدت چهارروز است که از مادرش قهر کرده و ازخانه بیرون آمده‌است . و مسلما طی چندروز آینده . یك‌دکان «کانال‌سازی» و «نصب‌کولر» تاسیس کرده و مشغول کارخواهدشد !

آگهی مناقصه شماره ۸۲۹ر۸۳۰ر۴۷

راه‌آهن دولتی ایران چهار دستگاه بی‌سیم متحرك وثابت بایاند MC/S ۱۷۴ـ۱۵۰ را که در حدود برد ۵۰الی ۳۰ کیلو متر از لحاظ تلفنی قابل استفاده بوده و از نوع‌مرغوب باشدبر طبق مشخصات وشرایط مربوطه

از طریق مناقصه تحویل تهران انبارهای مرکزی‌مخازن راه‌آهن خریداری مینماید .

داوطلبین شرکت در مناقصه میتوانند در ساعت اداری جهت‌دریافت اسناد مناقصه باداره کارپردازی مراجعه فرمایند.

شرکت کنندگان در مناقصه‌باید مبلغ‌بیست‌هزار ریال‌اسنادخزانه بعنوان سپرده‌شرکت‌درمناقصه بصندوق‌راه‌آهن‌پرداخت‌ورسیدآنرا بضمیمه پیشنهاد خود تاساعت ۹صبح روز ۴۷ر۵ر۲۶ در صندوق پیشنهادها واقع‌در اداره کارپردازی بیاندازند . پیشنهادهای واصله ساعت ده روز مزبور باز وقرائت خواهد شد حضور پیشنهاد دهندگان یانمایندگان مجاز آنها در جلسه مناقصه آزاد است و راه‌آهن در رد ویاقبول هریك یاتمام پیشنهادها مادامیکه قرارداد مبادله نشده است مختار می‌باشد . به پیشنهاد فاقد سپرده‌ومشروط ومبهم و پیشنهادیکه بعد از موعد مقرر برسد ترتیب اثر داده نخواهد شد. سپرده برنده اول ونفر دوم مناقصه نگهداری ودر صورت استنکاف از انجام معامله بدون هیچگونه تشریفات بنفع راه‌آهن ضبط خواهد شد. هزینه درج آگهی در جراید ومالیات متعلقه وهرگونه عوارض دیگر بعهده برنده مناقصه می‌باشد.

۲ـ۲۵۶۳۲ ۱ـ۲ راه‌آهن دولتی ایران

آگهی مربوط بتاریخ برگزاری امتحانات مسابقه ورودی دانشکده کشاورزی رضائیه

بدین وسیله باطلاع‌داوطلبان شرکت در امتحانات مسابقه ورودی سال ۴۷ دانشکده کشاورزی رضائیه میرساند:

۱ـ کارت شرکت در امتحانات مسابقه ورودی داوطلبان هر جریان روزهای چهارشنبه نهم وپنجشنبه دهم مرداد ماه ۴۷صبحها از ساعت (۸تا۱۲) وعصرها از ساعت (۳تا۷) در محل‌دبیرستان شاهدخت توزیع خواهد شد.

ارائه عین یافتوکپی دیپلم یاجواز قبولی کلاس ششم‌برای دریافت کارت ورودی ضروری میباشد .

۲ـ امتحانات مسابقه ورودی ساعت ۷صبح‌روز جمعه ۱۱ مردادماه ماه ۴۷ در محل دبیرستان شاهدخت رضائیه برگزار خواهدشد.

۳ـ توزیع کارت ورودی داوطلبان دانشگاه تهران که درامتحانات دانشکده کشاورزی رضائیه نیز شرکت خواهند کرد با موافقت اولیای محترم دانشگاه تهران ـبه‌روزچهاردهم‌مردادماه موکول‌شده است.

سرپرست دانشکده کشاورزی رضائیه ـصمدی

۱ـ۲۴۶۷۶

آگهی استخدام

وزارت کار وامور اجتماعی

پیرو آگهی قبلی از داوطلبان مشاغل زیر که تقاضای خودرا برای استخدام دراین وزارت ارسال داشته‌اند دعوت میشود که در ساعت هشت‌و نیم صبح تاریخهای تعیین شده در محل سالن امتحانات سازمان امور اداری واستخدامی کشور واقع درخیابان ویلا خیابان اسفندیاری مراجعه نمایند .

۱ـمربی تعلیمات حرفه‌ای و پرستارسه شنبه ۱۳۴۷ر۵ر۱۵

۲ـمربی مهد کودك چهار شنبه ۱۳۴۷ر۵ر۱۶

ضمنا داوطلبان بایستی در ساعا تاداری روز ۱۳۴۷ر۵ر۱۳ با در دست داشتن شناسنامه عکسدار خود برای اخذ کارت‌ورود به‌جلسه امتحان به وزارت کار و امور اجتماعی اداره کارگزینی مراجعه نمایند . بکسانیکه کارت ورودی را در روز مقرره اخذ ننمایند اجازه ورود بجلسه امتحان داده نخواهد شدالف ۴۴۷۰

۱ـ۳ آ ـ۲۶۱۹۲ وزارت کار و امور اجتماعی

اِسُو

مشهور ترین سازنده فرآورده‌های نفتی و روغن موتور در جهان تقدیم میکند برچسب‌های ایمنی اِسُو باهزار و یك جایزه طلا

جایزه برنده اول : یک کیسه محتوی ۱۰۰ یک پهلوی طلا برای یکنفر
جایزه برنده دوم : یک کیسه محتوی ۵۰ یک پهلوی طلا برای یکنفر
جایزه برنده سوم : یک کیسه محتوی ۲۵ یک پهلوی طلا برای یکنفر

قرعه کشی بزرگ اسو با ۱۰۰ پهلوی طلا و هزار جایزهٔ طلای دیگر برای دارندگان اتومبیل های سواری و وسائط نقلیه موتوری .

هم اکنون بمنظور شرکت دادن دارندگان اتومبیل های سواری و وسائط نقلیه موتوری سراسر کشور در یك قرعه کشی بزرگ هزاران بر چسب شب نمای اسو در اختیار عاملین فروش و فروشندگان روغن اسو قرار گرفته است .

عاملین فروش و یا فروشندگان اسو این بر چسب ایمنی را بوسط سپر عقب اتومبیل شما چسبانده و درته سوش آن مشخصات شما و شمارهٔ و مدل اتومبیل را بدقت یادداشت کرده و به شرکت تولید و تصفیه روغن ارسال خواهند داشت و این ته سوشها که دارای شماره مسلسل است در قرعه کشی بزرگ اسو شرکت داده میشوند و نمرات برنده از میان این شماره ها تعیین میگردند .

اولین قرعه کشی‌در تاریخ‌دهم مرداد ماه انجام میشود و بعد از آن قرعه کشی اسو برای‌مدت هفت هفته ادامه خواهد یافت بدین ترتیب با چسباندن یك بر چسب شب نمای اسو به سپر عقب اتومبیل خود شانس آنرا خواهید داشت که ۸ بار برنده شوید

تذکر لازم : یك اتومبیل فقط باید یك برچسب اسو چسبانده شود و درصورتیکه صاحب اتومبیل چند برچسب براتومبیل‌خود داشته‌باشد و برنده شود فقط جایزه یك برچسب‌را دریافت‌خواهدنمود.

این برچسب های شب نما علاوه براینکه جوائز طلای اسو رانصیب شما میکند رانندگی را بهنگام شب برای شما با ایمنی بیشتر توام میسازد .

مأموران اِسُو با بازوبندهای مخصوص

این برچسب ها را تقدیم کرده مشخصات شما و اتومبیل شما را در ته سوش آن یادداشت نموده و برای شرکت دادن شماره بر چسب شما در قرعه کشی آنرا به شرکت تولید و تصفیه روغن خواهند فرستاد شما اگر احیانا باین مأموران دسترسی نداشتید میتوانید برای دریافت بر چسب مستقیماً بشرکت تولید و تصفیه روغن‌خیابان‌آبزنهاور ـ خیابان جیحون مراجعه فرمائید .

در قرعه کشی اِسُو شرکت کنید و کیسه کیسه طلا جایزه بگیرید

شرکت سهامی تولید و تصفیه روغن

شماره ۱۲۵۸۴

با بزرگان ادب جهان آشنا شوید

چخوف

بدون حادثه زندگی کردو در تنهائی مرد

عقاید دست راستی ها ودست‌چپی ها را مورد طنز قرار میدادو به‌صمیمیت دانشجو یان انقلابی مشکوك بود

چخوف با شانه های باریك،عینکی بچشم نه شباهت به «تولستوی» دارد ونه به «تورگنیف» ؛این دو نویسنده ازطبقه اشرافی بودند . ولی او، نوه یك رعیت و فرزند یك عطار ، که در مقابل ۳٫۵۰۰ روبل آزادی خود را خرید ، دوران کودکی‌خویش رادربندر

آنتوان چخوف در میان خانواده ودوستانش

کوچك کنار دریای «آزوف» گذراند او بچه‌ای بود بسیار عاقل ، زرنگ، شاد و همیشه خندان .

پس‌از ورشکست شدن پدرش ،تنها ماند . در این موقع ۱۶ ساله بودنزد بورژوای کوچکی‌بکارپرداخت ومجبور شد خرج مادر علیل ، خواهران‌کوچك و پدر فرتوت خود را عهده‌دار شود. اورا در اینموقع «پاپا آنتوشا» می‌نامیدند .

● بندگی وحشیانه

در۲۰ سالگی دریك مجله وروزنامه فکاهی داستانی ازاو منتشر میشود. **چخوف بهنگام تحصیل در دانشگاه فرصت نیافت چون «پسران بورژوا» بحث‌های سیاسی‌بکندولی زودمتوجه شد که کیفیت را نباید فدای کمیت کرد ، وبوظائف یك‌نویسنده درقبال خواننده پی برد . ولی او دراین‌دوران هرگز فرصت آنرا نیافت که نحوه تحریر خود را تکمیل کند .**

بعد از این داستانهای خود رابرای چاپ به مجله «عصر جدید» میدهد. چون در مقابل آن پول بیشتری می‌گیرد و دوستی عمیقی بامدیر این روزنامه بهم میزند . از تعداد نوولها کاسته میشود ، آثار بزرك پابعرصه وجود میگذارند : چخوف در جاده افتخار است .

● عشق وازدواج

متاسفانه باو چنین نصیحت‌کرده‌اند که‌برای کسب‌موفقیت‌باید رمان‌نوشت واین پند مدتها افکار اورا مسموم کرد . این فکر پیش های زیبای اورا در نظرش حقیر جلوه میداد . **اوپیس هایش را باجنك وصلح مقایسه میکرد و 1عساس حقارت فراوانی بتو دست میداد .** ازاین ببعد آسایش بخانواده او روی میآورد . سفر های چندی باروپا میکند ، ولی بدبختانه سل به آرامی وجوداورامیگیرد ، بسال۱۸۹۸ با دختری بنام «اولگاکنی پر» آشنا میشود . وسه سال بعد با هم ازدواج می‌کنند .

● در جنگل سیاه

اقدامات سیاسی چخوف بنوبه خود عجیب بود. او برای بازدید از وضع زندانیان محکوم باعمال شاقه تا جزیره «ساخالین» رفت ، ازدهاتی های گرسنه مواظبت میکرد و مجانا غذا و خوراك برایشان میفرستاد . **دروافعه «دریفوس» فعالانه شرکت کرد.ولی «ایدئولوك»های دست‌راستی و دست چپی را باهم مورد طنز قرار میداد. وصمیمیت‌دانشجویان انقلابی و آزادیخواه را بادیده شك و تردید مینگریست .**

* مرك

نوولهای چخوف «بدون انتریك» است در زندگی خود نویسنده نیز حوادث هیجان انگیز وجود نداشت و وقایع عشقی نیز در آن دیده نشد. حیات او عاری از حوادث بزرگی‌بود که زندگی مردان معروف را پر میکند. او چون قهرمانان داستان هایش ، خاموش شد .

«بدون حادثه» زندگی کرد و دراطاق هتل «فوره‌نوار» دور از طرفدارانش، ودرخلوت تنهائی ، چراغ زندگیش

«هارپ» نوازان‌شوروی

در شیراز برنامه خواهند داشت

روز پنجشنبه، ضمن‌نمایش سه حلقه فیلم از «آرتور ـ رونشبینی» ، «جشن هنر سال قبل»وبرنامه گروه«کاتاکالی» برای نمایندگان مطبوعات توضیحاتی هم‌در زمینه برنامه های جشن هنر سال جاری داده شد .

***«هارپ» نوازان‌شوروی**

ازجمله گروه‌های معروفی که برای شرکت در برنامه جشن هنر بایران می‌آیند . «هارپ نوازان» برجسته‌روسی هستند .

این گروه با نام «ایردلی» نخستین گروهی است در جهان که‌به «هارپ»شخصیتی مستقل بخشیدو علیرغم‌تردید ها و تمسخر ها به وسیله چهار نوازنده ارکستر کاملی پدید آورد .

ادامه کار این گروه نوع بدیع و تازه‌ای را در ترکیب و هماهنگی موسیقی پدید آورد و موجب خلق آثاری تازه در زمینه موسیقی شد .

هم‌اکنون ده آهنك‌مربوط به دوره ها و مکتب های گوناگون موسیقی ، برنامه این گروه را تشکیل میدهد که با ترکیباتی از آثارقرون وسطی و دوره «باروك» آغاز میشود و تا روزگار ما ادامه می یابد و علاوه بر آن از شاهکار های موسیقیدانانی چون(هندل،بتهوون، شوبرت، راول ، میلو ، چایکوفسکی ، پروکوفیف و شوستاکویچ) گروه هارپ نوازان«ایردلی» چندی قبل مدال‌طلای‌فستیوال بین‌المللی موسیقی «پلودونژ» و تحسین فراوان منتقدان‌را بدست آورد و سال گذشته نیز توفیق عظیمی‌در فستیوال «ورسای» داشته است .

هنر امروز

عکس‌های برگزیده دراطلاعات

از هفته آینده بچاپ عکسهای ،عکاسان هنرمند ایرانی اقدام خواهیم کرد

اندیشه‌های یك‌باربر

و این سومین عکس از سری عکس های برگزیده سال گذشته جهان است که شرح آن در زیر می آید .

چاپ این عکس ها بمنظور آغاز برنامه‌ای است‌جالب‌که نتیجه‌اش آشنائی مردم با کارهای ارزنده عکاسهای ایرانی است و تشویق آنها برای تلاش بیشتر در این رشته ازهنر .

از این پس منتظر عکس های شما هستیم. کلیه‌عکاس های آماتوروحرفه‌ای‌با ارسال عکس های برگزیده خود می توانندد ر این برنامه شرکت کنند .

غرق در اندیشه هاو نابسامانی های‌خود به سیگارش پك های محکم میزند،او یك باربر اهل یکی‌از شهر های‌آسیای جنوب شرقی است .

هنر عکاسی لطفی خاص به حالت صورت او داده و بوضوح آثار رنج ومشقت روزگار را در آن منعکس ساخته است .

این عکس که بوسیله «چوی‌مین‌شیك» عکاس ژاپنی برداشته شده از نظر زیبائی و برخورداری از تکنیك‌ممتاز عکاسی از بهترین عکس‌های سال گذشته جهان شناخته شد .

NU-SWIFT
نیوسویفت
۲۴ ناوجنگی وتمام ناوگان سلطنتی انگلستان
بادستگاههای آتش نشانی نیوسویفت
مجهز میباشند

مشك آن است که خود ببوید، نه آن که عطار بگوید
شیمل
بیش از یکصد سال است که
درخدمت هنرمندان جهان است،
شیمل شاهکار هنر و صنعت آلمان
SCHIMMEL
نماینده انحصاری: شرکت تجارتی رفاهیت بامسئولیت محدود - پروانه سابق
خیابان نادری - مقابل کوچه نوبهار - شماره ۴۴۴ - تلفن: ۴۶۸۳۵

انواع اطاق های بار
کامیونهای کمپرسی وغیره
از ۱ پرس استیل ، ظرفیت ۲ الی ۲۰ تن
ساخت شرکت سهامی لوله و ماشین سازی ایران
برای دادن سفارش وکسب اطلاعات بیشتر:
پشت شرکت سهامی لوله و ماشین سازی ایران - تهران پارس تلفن های: ۷۸۱۴۴۲ ۷۸۱۴۴۱ مراجعه فرمائید

فیلم تلویزیونی
افسونگر
اهدائی شرکت سهامی جیپ
سازنده اتومبیل های سواری
آریا و شاهین و جیپ
دوشنبه ها
از ساعت ۹ بعدازظهر
در تلویزیون ملی
با تماشای این مجموعه جالب
خستگی های هفته را فراموش کنید

دراین شماره مجله پست ایران

تنها قانون کافی نیست (سرمقاله) بامطالب جامعی از استاد محمدپروین گنابادی - استادپورداود - دکتر ابراهیم باستانی پاریزی - دکتر امیرحسین آریانپور - نظرات آندره‌ژید وآلبرکامو درباره کافکا اظهار نظر تازه سیمین بهبهانی درباره فروغ فرخزاد - مصاحبه با ویلیام‌فالکنرونقدی بر کتاب جدید او - توسکانی‌نی آنطور که من شناختم یك داستان تازه از رسولی پرویزی و داستانی از عزیز نسین - چندین مقاله و ترجمه تازه از پوران صارمی ، عاطفه گرگین ، آقایان رضا عقیلی ، غ. ساملو ، وطن‌پرست ، حائری‌نیا ، عاض ، خاچاطوریان ، عبدی ، ناصری با چندین انتقاد خواندنی از منوچهر حقیقی ، رحیم‌خانی آخرین اخبار سازمان و جمعیت های زنان و اخبار هنری و دهها نوشته پرارزش دیگر این مجله بمدیریت بانو سپهرخادم منتشر ودر ۷۲ صفحه ببهای ۱۵ ریال میباشد .

آگهی مزایده

اداره اردنانس ژاندارمری کل کشور تعداد ۱۰۳ دستگاه خودرو مختلف فرسوده بشرح پائین

۱ـجیپ واترپروف ۸۴ دستگاه
۲ـشاسی و اتاق جیپ ویلیزو کمانکار ۹ دستگاه
۳ـآمبولانس جنگی دو دستگاه
۴ـتریلر تانکر آبکش ۲۵۰ گالنی و مخزن آب ۸ دستگاه

در ده پارتی با شرایط مصرحه در برك شرایط و مشخصات از طریق مزایده کتبی بفروش میرساند طالبین می توانند همه روزه باستثنای ایام تعطیل برای دریافت برك شرایط و مشخصات باداره اردنانس ژاندارمری واقع‌درخیابان پهلوی‌بالای‌سه‌راه ونك مراجعه و پس از دریافت برك شرایط برای مشاهده‌خودروها به محل پارك حراجی واقع در خیابان ایزنهاور « به باشگاه مهرآباد شمالی »عزیمت نمایند .

پیشنهاد دهنده باید ده در صد مبلغ پیشنهادی رااسنادخزانه بداره حسابداری ژاندارمری واقع‌درخیابان جمشید آباد جنوبی تسلیم نموده‌رسید ماخوذه‌را ضمیمه پیشنهاد نموده بابرك‌شرایط و مشخصات امضاء شده در پاکت لاك ومهر شده تا آخر وقت اداری روز سه شنبه ۴۷ر۵ر۲۲ بدفتر اداره اردنانس تحویل‌نماید

پیشنهاد دهندگان باید رونوشت پیشنهاد خودرا در پاکت جداگانه بدفتر سازمان ممیزی ژاندارمری واقع‌درستادژاندارمری میدان ۲۴ اسفند تسلیم نموده و روی پاکت جمله (مربوط‌بمزایده ۱۰۳ دستگاه خودرو فرسوده) قید نمایند .

پیشنهادات رسیده در ساعت نه‌صبح ۴۷ر۵ر۲۳ در کمیسیون باز و قرائت خواهد شد .

کمیسیون دژ ردیا قبول یك‌یا کلیه پیشنهادات مختاراست الف۴۴۶۷

۱ـ۲ آـ۲۶۱۸۹ اردنانس ژاندارمری

نیازمندیهای اطلاعات

تلفن ۲۰۰۱۱ - ۲۰۱۵۲۳

استخدام

استخدام
به یکنفر سیم کش که وارد بامور موتور های الکتریکی باشد نیازمندیم به تلفن ۶۱۲۲۲۹ ـ ۴۳۹۵۲ رجوع شود .
۱ـ۵ آ_۲۵۵۶۲

Highly qualified secretary for the management of Irano-foreign company immediately required. Must have fluent knowledge of Farsi-English typing and translation.
You will be satisfied with your salary as well as the working conditions. Please, call in person at 62-64, Vila Ave. or phone 40620 — 42260 between 8.30 a.m. to 12.30 p.m
A—25618 3—I

یکنفر پزشک امراض داخلی
قبل از ظهرها و یکنفر بانوی پزشکیار تمام روز برای مطب خصوصی در تهران مورد نیازاست. بعد ازظهرها به تلفن شماره ۵۶۵۸۷ مراجعه فرمائید .
۱ـ۳ ۱ـ۱۳۵۰۱

بیك بانو یا دوشیزه
ماشین نویس باسابقه لاتین وفارسی احتیاج است تلفن ۳۳۵۶۱۶ و ۳۳۷۶۰۴
۱ـ۲ آ_۲۶۰۵۶

کارخانجات پپسی کولای
تهران برای تکمیل کادر اداری و فروش خود احتیاج بافراد زیردارد:
۱ـبانو یا دوشیزه ماشین نویس فارسی و لاتین یکنفر
۲ـ راننده پایه دوم همگانی ده نفر
۳ـ فروشنده دیپلمه که بتواند سیصد هزار ریال تضمین ملکی بسپارد ۶نفر .
داوطلبان استخدام می توانند همه روزه باستثنای روزهای تعطیل از ساعت ۹ تا ۱۲ صبح بکارگزینی کارخانجات پپسی کولا واقع درخیابان آیزنهاور مراجعه نمایند.
۱ـ۳ آ_۲۵۱۸۲

کارخانجات آریا ـ شاهین و جیپ استخدام می کند
۱ـمهندس مکانیك آشنا به زبان انگلیسی
۲ـقالبساز درجه ۱
۳ـتراشکار ـ صفحه تراشکار ـ فرزکار
۴ـدیپلم هنرستان صنعتی رشته مکانیك و فلز کاری
۵ـصافکار درجه ۱
۶ـنقاش اتومبیل
۷ـتشك دوزاتومبیل با پنجسال سابقه کار
۸ـسیم کش و باطری ساز
۹ـ شیشه بر اتومبیل
۱۰ـقالب بندپرس
۱۱ـراننده پایه یکم
۱۲ـ انباردار لوازم یدکی اتومبیل آشنا به زبان انگلیسی
واجدین شرایط می توانند با دردست داشتن مدرك تحصیلی و ورقه خاتمه خدمت یا معافیت دائم بکارگزینی کارخانجات اتومبیل ـ سازی آریا ـ شاهین و جیپ واقع در کیلومتر ۱۴ جاده کرج همه روزه بین ساعت ۸ الی ۳ بعد از ظهر مراجعه نمایند.
۱ـ۳ آ_۲۵۳۲۰

بیك بانوی سکرتر
که مسلط به زبان انگلیسی و تایپ انگلیسی و فارسی باشد نیازمند است:
کسانیکه شورت هند و نامه نگاری بدانند مقدمند ـ ساعت مراجعه ۱۳ الی ۱۶ شرکت سهامی صنایع شیمیائی آسیرکو ـ انتهای خیابان کاخ شمالی شماره ۱۲۲ تلفن ۶۲۶۹۳۱
۱ـ۲ آ_۱۳۳۹۷

Iran Organon S. A. has a vacancy for a bilingual secretary. English and Farsi typing and English shorthand essential. Some office experience required. For appointment please call No. 624680
A—13767

آگهی استخدام
شرکت سهامی شیمیائی پازارگاد برای خدمت در آبادان احتیاج به یکنفر مهندس شیمی دارد واجدین در تهران با تلفن ۴۷۵۴۸ تماس گرفته یا مستقیما با صندوق پستی ۲۳۶ آبادان مکاتبه نمایند . ـ
۱ـ۳ ۱۳۶۸۵

خشك شوئی تاراوا
احتیاج بچند نفر کارگر باسواد دارد خیابان روزولت خشك شوئی تاراوا تلفن ۶۱۳۵۳۰
۱ـ۳ آ_۱۰۱۰

بکارگر تاریکخانه نیازمندیم
عکاسی چهره تلفن ۳۵۰۱۱۲
۱ـ۲ آ_۱۳۳۱۱

مهندس یانقشه کش
باتجربه که بتواند لیست آهن ساختمان بتن آرمه تنظیم نماید برای خدمت در تبریز مورد نیاز است.
طالبین همه روز صبح از ساعت ۷ونیم تا ۱۲ باتلفن ۴۷۲۱۹ مذاکره فرمایند.
۱ـ۳ آ_۱۳۵۹۳

دبستان صدیقه دولت آبادی
بچند نفر آموزگار برای تدریس کلاسهای دبستان نیازمند است داوطلبان برای شرکت در کنکور باتلفن ۶۸۷۸۰ تماس بگیرند .
۱ـ۲ آ_۱۰۵۹

ملیله دوزی وپولکدوزی
بچند بانو که تسلط کامل به گل دوزی داشته باشند برای تمام روز نیازمندیم ـ خیابان آناتول فرانس شماره ۳۵ از ۸صبح تا ۴ بعدازظهر
۱ـ۵ آ_۱۰۶۱

شرکت انتروپوز
احتیاج به تعدادی حسابدار آشنا بزبان فرانسه دارد محل کار خارج از تهران ـ حداکثر سن ۳۰ سال واجدین شرایط لطفا درخواست خود را بزبان فرانسه بنشانی صندوق پستی ۱۳۰۷ تهران ارسال دارند.
آ_۲۶۳۰۸

دکتر داروساز
مورد نیاز است داروئی نور ناصر خسرو تلفن ۳۳۹۱۰۶
۱ـ۲ آ_۱۰۷۴

استخدام راننده
آموزشگاه رانندگی پارس میدان ژاله جنب پمپ بنزین راننده استخدام می نماید .
آ_۱۳۶۱۷

بعده‌ای دوشیزه یابانو
جهت تدریس در دبستان و کودکستان مورد احتیاج از ساعت ۵ تا ۷ بعداز ظهر بشماره های ۶۱۲۶۱۸ و۲۴۷۹۱ تلفن شود.
۱ـ۳ آ_۱۰۶۷

یکنفر خانم که بزبان آلمانی
مسلط و ماشین نویسی لاتین را بخوبی بداند برای تمام وقت دریك شرکت بزرك تولیدی در تهران مورد احتیاج است . کسانیکه بزبان انگلیسی آشنائی داشته باشند حق تقدم دارند . خواهشمند است تقاضای خود را بانضمام رونوشت شناسنامه و یك قطعه عکس به راهنمای ۱۶۵ ارسال دارند..
۱ـ۳ آ_۱۳۷۰۵

یك شرکت بزرك تولیدی
در تهران برای امور فروش ـ حسابداری ـ روابط عمومی احتیاج به چند نفر لیسانسیه دارد .
لیسانسیه اقتصاد و بازرگانی ۴نفر
لیسانسیه حسابداری ۲ نفر
خواهشمند است داوطلبان تقاضای خود را با ذکر مشخصات وسوابق کار و بانضمام یك قطعه عکس خود به راهنمای شماره ۱۶۵ اطلاعات ارسال دارند
۱ـ۳ آ_۱۳۷۰۳

شاگرد لازم است
جوانی با گواهینامه ششم ابتدائی با داشتن ضامن معتبر مغازه دار با جواز کسب جهت نظافت و شاگردی دفتری مورد لزوم است روزدوشنبه ساعت ۶ بعدازظهر بخیابان تهران نو ایستگاه فرودگاه پارس کمپرس مراجعه نمایند .
آ_۱۰۶۵

متخصص تعمیرات تلویزیون
بچند نفر متخصص با سابقه تعمیرات نیاز است شرکت لرد ـ الکترونیك ـ خیابان نادری شماره ۴۹۴
آ_۲۶۳۹۴

یکنفر منشی مرد با تجربه
مورد نیاز است متمنی است به صندوق پستی شماره ۱۶۶ مراجعه فرمائید.
۱۳۷۳۷

آگهی استخدام
شرکت سهامی تهران فارما احتیاج به یك دوشیزه یا بانو تلفنچی با مشخصات زیر دارد :
۱ـسابقه کار در قسمت تلفن داشته باشد.
۲ـ یکی از زبانهای انگلیسی یا آلمانی را تکلم نماید.
۳ـازعهده تایپ لاتین و فارسی برآید.
واجدین شرایط صبح ها ازساعت ۸ تا ۱۱ صبح بکارگزینی شرکت واقع درخیابان تخت جمشید غربی شماره ۱۲۶ و ۱۲۸ مراجعه نمایند.
۱ـ۳ آ_۲۵۷۵۲

بیك دوشیزه یابانوی تلفنچی
با سابقه و آشنائی کامل به تایپ فارسی برای تمام وقت نیازمندیم
تلفن ۷۰۰۰۴
۱ـ۲ آ_۱۳۶۳۱

آموزشگاه ماشین نویسی زمرد
بیکنفر بانوی دفتردار برای تمام روز استخدام مینماید کسانیکه ماشین نویسی رافراگرفته باشند حق تقدیم دارند . بعداز ظهرها از ساعت ۶ الی ۷ مراجعه نمایند .
چهار راه حسن آباد روبروی خیابان استخر پلاك ۸
۱ـ۳ آ_۱۳۷۲۱

استخدام
احتیاج به یك نفر پرستار با وسیله نقلیه تمام وقت وهمچنین به یك سکرتر باآشنائی کامل به شورت هند وماشین نویسی لاتین برای بعد ازظهرها میباشد مشخصات کامل به صندوق پستی ۸۷۹ ارسال دارید
آ_۲۶۳۲۴

بدونفر نجار با تجربه
که حداقل ۵ سال سابقه کار داشته باشند نیازمندیم بتلفن ـ ۶۲۹۱۰۹ مراجعه شود
آ_۱۰۶۷

چند نفر چرخکار دوشیزه
یا بانو نیازمندیم لاله زار کوچه برلن بازار برلن بافندگی بکا
آ_۱۳۷۶۵

جویای کار

راننده پایه دو شخصی
باسابقه رانندگی در دستگاههای ایرانی وامریکائی باسواد وضامن متاهل وداشتن معافیت دائم تلفن ۲۱۰۹۱
آ_ ۱۳۶۰۱

راننده دوم همگانی
با سابقه دهسال رانندگی در تهران خدمت کرده و با سواد. ضامن معتبر و متاهل تلفن ۷۸۰۰۷۱
آ_۱۳۷۱۱

جوانی ۱۸ ساله مدارك
حدود سیکل اول خوش برخورد جویای کار است تلفن ۷۹۲۵۷۲
آ_۱۳۷۰۹

راننده پایه دوم شخصی
بعد از ظهر با حداقل حقوقی جویای کار براهنمای ۱۶۷ اطلاعات مراجعه فرمائید .
آ_۱۳۷۶۹

کلاس خیاطی

دوره جدید کلاس خیاطی کاخ دانش بااستفاده از جدیدترین روش ابداعی گرلاوین پاریس از ۱۲ مردادماه تشکیل میشود. یکنفر از شاگردان باهواپیمای جت بوئینك ۷۲۷ هواپیمائی ملی ایران (هما) به پاریس اعزام خواهد شد .

اطلاعیه

کلاس نقشه برداری دوره ۴۳ کاخ دانش

از کلیه کسانیکه قبلا در کلاس نقشه برداری دوره ۴۳ کاخ دانش نامنویسی نموده‌اند خواهشمند است ساعت ۶ بعد از ظهر هفتم مرداد ماه در محل کاخ دانش حضور بهمرسانند .
در ضمن کسانیکه تاکنون نامنویسی نکرده‌اند میتوانند ازاین کلاس استفاده فرمایند .

کاخ دانش

خیابان نادری پاساژ معتمد
خیابان فرانسه کوچه مرجان

گم شده

آگهی
نظر باینکه تعداد ۶ برگ برات به شماره‌های خزانه‌داریکل ۱۹۳۹۸۰ و۰۱۶۲۲۶ و ۰۱۶۲۲۵ و ۰۱۶۲۲۷ و ۰۳۵۰۶۶ و ۰۰۶۲۸۰ جمعا بمبلغ ۲۰۷۴۲۳ـر ریال که ۵ فقره اول بنام آقای حسن رستگار مقیم تبریز وفقره ششم بنام آقای اکبر رحیمی مقیم شیراز میباشد مفقود گردیده بدینوسیله اعلام میگردد که از درجه اعتبار ساقط است.
شرکت صنعتی کالری بامسئولیت محدود

خانواده‌ای در شرف ازهم پاشیدگی است پسربچه دوساله‌ونیمه‌ای
بنام سید مجتبی (ایرج) صاحب عکس بالا با مشخصات صورت گرد وسفید ، موی سرو چشم وابرو مشکی علامت آبله کوبی در ناحیه پشت یکشنبه ۲۹ر۲ر۴۷ در کاخ دادگستری گم‌شده ـ مادر مضطربش بستری است و سلامت او در خطر است . از خواهران وبرادران دینی ـ هموطنان نوع‌دوست خود تقاضادارد در صورت اطلاع محض رضای خدا وخوشنودی پدر و مادری که تنها جگر گوشه خود را از دست داده‌اند به آدرس خیابان خوش چهارراه آذربایجان ـ کوچه تقی‌خانی پلاك ۸ ویا تلفن ۶۹۷۷۵ اطلاع داده و بهترین مژدگانی را دریافت‌دارند. عکس مربوط به یکسال قبل است.
آ_۲۶۱۳۲

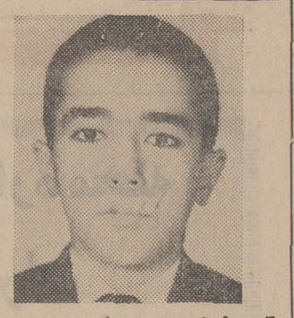

۶ روز است بهرام رومیه
«عکس بالا» مفقود شده از کسانیکه از وی اطلاع دارند. متمنی است به خرمشهر دفتر اسناد رسمی ۱۵ تلفن ۲۲۴۰ حاج‌طاهری و یا شهربانی اطلاع دهند .
آ_۲۶۲۷۶

یکبرك چك امضاء شده
بمبلغ ۱۵ هزار ریال بشماره ۵۵۷۳۳۵ ازحسابجاری ـ۱۶۴۹۶۰ بانك ملی دارائی و ۱۵ برك چك امضاء نشده بهمین حسابجاری روز پنجشنبه مورخه ۴۷ر۵ر۳ مفقود گردیده از درجه اعتبار ساقط است لطفا برای دریافت مژدگانی به تلفن ۳۳۸۰۷۳ مراجعه شود .
آ_۱۰۶۳

چك شماره ۷۱۱۱۲۰
۴۷ر۴ر۲ بمبلغ ده هزار ریال حامل بانکملی شعبه کاخ مفقود شده از درجه اعتبار ساقط است
سرهنك احمد زرین مهر

نظر علی حسنی ۱۶
ساله «عکس فوق» کارگر کارخانه چیت سازی کرج دوازده روز است از منزل خارج وتا کنون باز نگشته است هر کس ازنامبرده خبری دارد لطف در کرج چهارصد دستگاه خیابان صبا پلاك ۲۱ ویا اولین کلانتری اطلاع دهد و خانواده‌اش راازنگرانی نجات بخشد
آ_۱۳۶۱۳

فروش

خرید و فروش اراضی نارمك تهران پارس ـ دردشت
بازرگانی امینی تلفن ۷۹۰۰۹۰
۱ـ۳۰ آ_۶۸۳

توجه فرمائید
مرغوب ترین زمین های ساختمانی در اطراف جاده قدیم شمیران دروس جاده پهلوی در اختیار ما است دفتر مسعود ۷۷۰۲۴۱
۱ـ۲۶ ـ۸۰۹

توجه فرماتید در شمال شهر
صدها دستگاه خانه های شمالی وجنوبی و مستغلاتی بنازلترین قیمت بفروش میرسد تلفن ۶۴۴۰۴
۱ـ۲۶ آ_۷۷۶

فروش نقد و اقساط
خانه های شمالی وجنوبی ویلائی مستغلات با زمین ۴۸۴۶۳
۱ـ۱۰ آ_۸۸۳

فروش فوری برجاده کرج
زمین ده هزارمتری و چهارهزار متری در کلاك ۳۳۹۷۸۴ بنگاه کوشان
۱ـ۳ ۱ـ۲۶۱۰۰

۳۵۰ متر زمین مرغوب
خیابان خردمند شمالی عباس آباد فروشی ساعت ۷ تا ۲۰ تلفن ۶۲۵۵۱۳ مراجعه فرمایند .
۱ـ۱۳ آ_۹۳۳

یك قطعه باغ
برخیابان قدیم شمیران ایستگاه چالهرز مقابل حسینیه ارشاد بقطعات کوچك بفروش میرسد خواستاران در همان محل به بازرگانی شهرزاد (گلکار) ۷۷۰۶۹۹ مراجعه فرمایند
۱ـ۱۵ آ_۹۵۶

ویلای کنار دریا
یك ویلای بسیار آبرومند باعمارت مدرن و چهار اطاق خواب و چهار هزار متر مربع زمین مشجر با درختهای مرکبات بارده و گلهای زینتی عالی و سایر لوازم درنزدیکی متل قو با اثاثیه یابدون اثاثیه با شرائط سهل و آسان بفروش میرسد. چون قیمت سنگین است لطفا طالبین جدی قبلا بوسیله تلفن ۷۷۰۹۹۲ تماس بگیرند که مزاحمتی برای مشتریان محترم فراهم نشود.
۱ـ۳ ۱ـ۲۵۶۷۸

بهترین نقطه خیابان پهلوی
تجریش قطعه زمینی بمساحت ۹۰ متر مربع فروخته میشود تلفن ۸۵۲۵۷۵
۱ـ۴ آ_۱۰۲۶

خانه فروشی در دروس
۴۳۰ متر بابنای شخصی دو طبقه شش اطاق تلفن آب تهران و کولر ۳۳۹۷۸۴ بنگاه کوشان
۱ـ۵ ۱ـ۲۶۰۹۸

باغ فروشی در شمیران
خیابان سعدآباد ۳۲۰۰ متر قابل تقسیم ۳۳۹۷۸۴ بنگاه کوشان
۱ـ۳ ۱ـ۲۶۰۹۴

زمین فروشی درسرچشمه
۶۰۰ متر مثری ۱۳۰ تومان رجوع فرمائید ۳۳۹۷۸۴ به: بنگاه کوشان
۱ـ۲ ۱ـ۲۶۰۹۶

خانه‌ای بمساحت ۹۰ متر
دارای سه اطاق و دو زیر زمین واقع در خیابان شاه ـ بیست متری دوم بقیمت چهل هزار تومان بدون واسطه بفروش میرسد تلفن ۹۴۹۸۶
آ_۱۳۶۴۳

فروش خانه‌های
ویلائی ـ مستغلاتی امیر آباد غربی صفاریان تلفن ۶۳۱۲۱۲
۱ـ۱۵ آ_۱۰۷۱

داودیه بعلت مسافرت فوری
ویلای مشجر هزار مترشخصی فروشی یارهن تصرفی ۸۶۹۸۷
۱ـ۲ آ_۱۳۷۲۵

امیرآباد انتهای کوچه شهریور
منزل نو ساز جنوبی دو طبقه مستغلاتی ۳۳۰ متر تلفن ۷۹۰۶۳۴
آ_۱۳۷۶۳

خریداری میشود

در شهروشمیرانات زمینهای مسطح و قطعات کوچك فورا خریداری میشود
سازمان تعاون تلفن ۶۸۴۴۱
۱ـ۱۳ ۱ـ۹۰۵

مستغلات نوساز شمال شاهرضا تا ۸۰۰ هزارتومان
خریداریم آژانس رایت ۳۳۲۹۷۱
۱ـ۵ آ_۱۰۳۶

دفتر برائی شمیران
خیابان پهلوی باغ فردوس ۸۵۲۵۷۵
۱ـ۲۶ ۱ـ۹۱۷

بورس اراضی جنت‌آباد
باغ فیض ـ حاجی‌آباد ـ کن و هاشمی ـ جاده کرج تلفن ۶۱۱۷۷۱
۱ـ۲۶ ۱ـ۸۰۷

دفتر مسعود ۷۷۰۲۴۱
خرید اراضی دره‌قشلاق، داودیه ، دروس، مبارك اباد ، مهران
۱ـ۲۶ ۱ـ۸۰۷

بورس اراضی پونك باغ فیض جنت آباد
سازمان برنامه حسن‌آباد حاجی‌آباد وخانه‌های ویلائی دفتر باستان اول جاده کن ۹۵۲۷۱۰
۱ـ۵ آ_۱۰۰۶

پهلوی دره‌قشلاق داودیه
دروس مبارك آباد عابدی ۷۷۰۴۷۷
۱ـ۲۶ ۱ـ ۸۱۲

اراضی نارمك راخریداریم
دفتر املاك گلزار ۷۹۹۴۵
۱ـ۰ آ_۸۸۴

زمینهای پونك باغ فیض
عباس‌آباد راخریداریم تلفن ۴۰۱۵۵
۱ـ۲۶ آ_۸۷۱

اراضی جنت‌آباد باغ‌فیض
کوهك فروشنده‌ایم ۴۵۶۲۵
۱ـ۲۶ آ_۸۷۹

تلفن ۷۷۰۲۷۳
خریدار و فروشنده زمین های کاظم‌اباد ، عباس‌آباد ، مبارك‌آباد
۱ـ۲۶ آ_۹۴۴

اراضی جنت آباد باغ‌فیض
کیشاپونك خریداریم ۴۸۴۶۳
۱ـ۱۵ آ_۹۹۶

اراضی پونك حسین‌آباد
حاجی‌آباد خریداریم امین ۴۲۳۲۷
۱ـ۲۵ آ_۹۹۷

اراضی کوی مکانیر
خریداریم ۳۳۹۰۶۷ و ۳۳۶۸۸۵
۱ـ۵ آ_۹۹۰

دفترپارس خریدارزمین
وخانه های ویلائی و مستغلات در عباس آباد و شمیرانات ۷۶۱۵۵۸
۱ـ۲۶ آ_۱۴۴

بازرگانی شهرزاد ۸۸۱۷۰۹
مرکز خریدو فروش اراضی فرمانیه اراج ـ چیذر و حصار بوعلی
۱ـ۱۵ آ_۹۹۲

اراضی جنت‌آباد هاشمی
کن ـ جاده کرج ام ـ ام ـ سی خریدار وفروشنده‌ایم ۹۴۰۶۹
۱ـ۱۵ ۱ـ۹۰۳

برای خرید و فروش خانه
و زمین باتلفن ۴۸۴۴۰ تماس بگیرید .
۱ـ۲۶ آ_۲۶۳۴۲

زمین خریداری میشود
زمینی بمساحت ۳۶۰ تا ۴۲۰ متر مربع در قسمت شمال شهر نرسیده بخیابان عباس‌آباد خریداری میشود تلفن ۶۲۴۱۳۶ طبقه سوم
آ_۱۳۶۷۳

مرکز خرید وفروش اراضی
یافت‌آباد املاك ایفل ۹۵۰۱۴۳
۱ـ۲۵ آ_۱۰۷۳

اجاره داده میشود

در شمیران
طبقه اول خانه سه اتاق ـ توالت ـ آشپزخانه ـ مقطوع ۳۵۰ تومان اجاره داده میشود تجریش جاده پهلوی خیابان بسیان کاشی ۳۲ تلفن ۸۵۴۰۶
آ_۱۲۶۳۳

اجاره میشود

برای اجاره فوری خانه و آپارتمان درتمام نقاط شهر وشمیرانات باشخاص خارجی و ایرانی بسازمان تعاون تلفن ۴۵۰۵۷ اطلاع دهید .
۱ـ۴ ۱ـ۹۰۴

بخارجیان اجاره میدهیم
تلفن های ۶۱۲۹۶۴ و ۴۹۷۱۳
منازل و آپارتمانهای شمارا دراسرع وقت بخارجیان اجاره میدهیم .
۲۶ آ_۹۳۴

منازل شما را بخارجیان
اجاره میدهیم تلفن ۴۲۳۸۲
۱ـ۱۵ ۱ـ۸۱۷

واگذار میشود

یکباب مغازه واقع
درخیابان شمیران مقابل سینما مولن‌روژ با آب و برق و تلفن بواسطه مسافرت بفروش میرسد .تلفن ۲۲۵۵۷
۱ـ۳ آ_۱۰۶۰

مطب برای داخلی یا اطفال
تلفن ۶۹۰۹۴
آ_۱۳۷۱۵

مغازه بزرك ۱۰ متری
باضافه زیر زمین جنوب شرقی میدان بهارستان واگذار میگردد.
۱ـ۳ آ_۱۳۶۳۷

فروش اتومبیل

اولین بازار اتومبیل درایران
خرید و فروش ومعاوضه اتومبیل به قیمت روز وعادله انجام میشود سرچشمه توقفگاه کاروان ۳۰۱۳۲۷
۱ـ۲۶ ۱ـ۷۹۷

انواع فولکس واگن های نورا
از شرکت سهامی عباد خیابان امیر کبیر خیابان ملت تلفن های ۳۰۴۱۸۱ و ۳۰۴۴۷۲ خریداری نمائید .
۱ـ۲۶ آ_۸۹۸

کرایه

اپولوکس
اتومبیل های تشریفاتی با راننده برای داخل و خارج تهران میدان فردوسی ۴۴۶۰۵ و ۶۱۱۲۷۰
۱ـ۲۶ آ_۸۱۱

برای ساختمان شما

نقاشی ساختمانی جانفدا
فوری ارزان باقساط ۷۸۱۹۷۷
۱ـ۲۶ ۱ـ۷۶۶

رفع گرفتگی لوله ساختمان در ۲ دقیقه سازمان تراکم تلفن ۸۸۱۶۸۱

لوله بازکنی فاضل آب دراسرع وقت باارزانترین قیمت تلفن: ۹۲۹۲۲

لوله بازکنی فاضل آب باستگاه تراکم هوا تلفن ۷۶۳۲۸۶

معاملات پول

چنانچه میخواهید پول
شرطیتان در محل مطمئنی به بیع شرط گذارده شود لطفا بتلفن ۷۶۰۸۸۷ اطلاع دهید فوری ترتیب محضر داده شود . دفتر نوین
۱ـ۳۰ ـ۱ـ۹۶۵

چکهای برگشتی را نقدا خریداریم ۶۵۴۶۴
۱ـ۶۷۷

پول شرطی موجود است بتلفن ۳۳۹۰۶۷ و ۳۳۶۸۸۵ مراجعه نمائید
۱ـ۸ آ_۶۹۷

پول تومانی۲ شاهی ۷۳۵۴۱
۱ـ۲۶ آ_۸۳۹

پول تومانی۲ شاهی ۶۲۸۰۹۰
۱ـ۲۶ آ_۷۳۹

پول شرطی باسود
بانکی موجود تلفن ۴۸۴۶۳

پول تومانی دوشاهی
فوری موجود است ۷۶۴۳۱۰
۱ـ۲۶ آ_۹۳۲

پول تومانی ۵ر۱ شاهی ۶۴۴۸۷۳
۱ـ۱۰ آ_۱۰۳۰

معاملات تلفن

تعمیر تلفن ونصب قلك
۲و۳ ریالی تلفن ۵۰۰۰۰
۱ـ۳۰ آ_۸۴۶

مشاور کلی امور تلفن
صفدریان تلفن ۶۳۱۲۱۲
۱ـ۵ آ_۱۰۷۴

قبوض

قبوض قالی و قالیچه بابك
کارگشائی خریداریم ۶۰۸۲۵
۱ـ۲۶ آ_۷۱۳

قبوض اصلاحات ارضی بیواسطه خریداریم پاکپور ۲۲۷۲۹ و ۶۲۷۶۹۷
۱ـ۲۶ آ_۹۵۹

رفع گرفتگی برنوع لوله ساختمانی باد ستگاه تراکم هوا ـ تلفن ۷۸۷۲۷

کاریابی

آگهی استخدام
برای استخدام هر گونه شغلی در شرکت ها و ادارات مختلف خصوصا مهندسین و اشخاص تحصیلکرده به شرکت لوپارد خیابان روزولت شمالی نرسیده به پمپ بنزین خیابان زهره شماره ۲ مراجعه فرمائید تلفن ۶۲۱۹۰۸
۱ـ۱۰ ۱ـ۹۱۵

نمایشگاههای مبل

پرده دوزی ارجمند ۳۳۷۳۷۰
۱ـ۲۶ آ_۱۰۲۲

پیراهن مبل ۳۳۹۵۰۵
تعویض پارچه مبل ۳۳۹۵۰۵
پرده‌دوزی شهرزاد ۳۳۹۵۰۵
۱ـ۲۶ آ_۱۰۴۳

اطلاعیه مون تایگر

حلقه معطر مون تایگر
دشمن سرسخت حشرات مزاحم شب
معروفیت جهانی دارد .
در موقع خرید بمارك بالا (ماه و ببر) توجه فرمائید واز خرید حلقه های تقلیدی بی‌کیفیت و بدبو خودداری فرمائید .

نیازمندیهای تنها
تلفن ۳۰۰۱۱ - ۳۰۱۵۲۳

راهنمای پزشکی اطلاعات

متخصص جراحی عمومی
دکتر بهرام مشیری
متخصص جراحی عمومی و جراحی قفسه صدری (قلب - ریه و عروق) دارای دیپلم های تخصصی بورد امریکا پذیرائی ۴ تا ۸ خیابان جامی شماره ۳۴ تلفن ۶۹۴۶۳

درمان سریع واریس - دکتر هادی فرزانه
متخصص در جراحی عمومی از ژنو وانگلستان نشانی مطب، روبروی هواپیمائی ملی ایران، خیابان دامغان پذیرائی ۴ - ۸ تلفن ۶۷۱۳۹

متخصصین جراحی مغز
دکتر محمود عالم - متخصص جراحی مغز واعصاب
چهار راه شاه اول کوچه سیمرغ تلفن ۶۱۱۲۱۲ و ۷۵۸۶۴۳

متخصصین بیماری چشم
دکتر نبوی متخصص چشم
خیابان پهلوی پائین چهار راه شاه کوچه ملک ۲ تا ۵ بعد از ظهر.

متخصصین بیماریهای پوست
دکتر رحمت‌الله سمیعی
متخصص و دیپلمه ناسیونال بیماریهای پوست و آمیزشی ازدانشگاه پاریس پذیرائی ۴ تا ۸ بعد از ظهر تخت جمشید جنب چهارراه بهار

دکتر خشنود - متخصص بیماریهای پوست
شاهرضا مقابل لاله‌زارنو تلفن ۴۹۶۳۲ پذیرائی با تعیین وقت قبلی

بهداشت زیبائی پوست
دکتر آیدین - تناسب اندام - شاهرضا خیابان فرصت تلفن ۶۵۶۸۷

متخصصین بیماری خون
دکتر گرجی تلفن ۲۳۴۳۸۹ متخصص بیماریهای خون
و انواع کم خونی‌ها از دانشگاه پاریس دروازه دولت

متخصصین بیماری زنان
دکتر جمشید کاوه - متخصص و جراح امراض زنان
وزایمان و نازائی از آلمان تشخیص ودرمان زودرس سرطان خیابان پهلوی - چهار راه امیراکرم شماره ۱۴۵ تلفن ۶۵۰۶۷

متخصص بیماریهای اطفال
دکتر اکبر وفائی متخصص بیماریهای اطفال
مطب و منزل سپه، غربی چهارراه کارون تلفن ۹۵۳۸۶۸ بعدازظهرها

مفاصل استخوان - تخصص ارتوپدی
دکتر کیوان گوهر درخشان - خیابان کاخ جنوبی
کوچه هلالی شماره ۱۱ پذیرائی ۵ تا ۸ بعداز ظهر تلفن ۴۱۷۰۴

متخصصین بیماری جهاز هاضمه
دکتر یحیی شهردار - متخصص جهاز هضم
پذیرائی صبحها با تعیین وقت قبلی - نشانی خیابان باغ سپهسالار بشماره ۱۵۴ تلفن ۳۳۷۰۳۵

درمان فلج
معالجه فلج، فشار خون باروش هموپاتیک منحصر بفرد در ایران
دکترحسن بهره‌مند از دانشگاه هندوستان با چهل سال سابقه سعدی کوچه شمالی بیمه (بخارا) تلفن ۳۰۱۶۱۷ و ۸۶۳۲۸

دکترقیصر ۷۶۵۶۱۴ متخصص فیزیوتراپی از کپنهاک درمان فلجها، دردهای عضلانی وروماتیسم، سیاتیک تخت جمشید چهارراه بهار کوچه آفتاب

بیماریهای داخلی
بیماریهای معده، کبد وروده، بواسیر بدون عمل جراحی دکتر رفیعی
متخصص از دانشگاه پاریس جامی اول کوچه پاریس تلفن ۴۸۱۸۹

بواسیر بدون جراحی فیستول - فیسوربامتد موثر دکتر نیک‌نژاد
خیابان گرگان جنوبی گرامی عصرها تلفن ۷۵۵۷۷۵

دکتر اسماعیل فریور تلفن مطب ۴۴۴۹۳
منزل ۶۲۵۲۰۰ پذیرائی همه روزه عصر ها صبحها با اطلاع قبلی امیریه‌نرسیده به چهار راه پهلوی

ترک تریاک وهروئین
ترک تریاک وهروئین - دکتر صفائی با ۲۹سال سابقه
و متدجدید بستری وسرپائی سعدی‌شمالی جنب‌بانک بیمه تلفن ۳۰۴۱۵۳

بیماریهای آمیزشی
دکتر یحیی صدری - بیماریهای آمیزشی ومجاری ادرار
میدان بهارستان خیابان صفی‌علیشاه

دکتر محمدمسدد - بیماریهای آمیزشی مجاری ادرار
دیپلمه آمریکا دروازه دولت تلفن ۳۳۴۳۸۹

دکتر عباس جنابزاده
امراض مقاربتی و مجاری ادرار خیابان منوچهری مقابل کوچه ژان.ارک

بیماریهای آمیزشی مجاری ادرار - دکتر احتیاطی
دیپلمه آمریکا سپه چهار راه‌پهلوی تلفن ۶۸۴۸۷

دکتر فرنوش تلفن ۴۸۵۵۵
داخلی، پوست، مقاربتی گواهینامه از پاریس امیریه اول منیریه

ترک تریاک دکتر رحمانی - متخصص امراض اعصاب روح
از دانشگاه لندن خیابان پهلوی بالاتر از خیابان امیراکرم تلفن ۴۵۱۱۴

دندانپزشکان
بانو دکتر لیدیا حکیم‌زاده - دندانپزشک - خیابان پهلوی
کوچه تلویزیون شماره ۱۷ تلفن ۶۲۷۷۹۶ پذیرائی بعد از ظهرها

دکتر میر حسن آیرملو - دندان پزشک (بیمه اختصاصی)
عباس آباد داریوش اندیشه ۳ پذیرائی ۴ تا ۷ تلفن مطب

داروخانه‌ها
داروخانه شبانه‌روزی تخت‌جمشید
در تمام ساعات شبانه‌روزی درخدمت شما است تلفن ۶۸۱۰۱ و ۶۷۸۲۳

داروخانه شبانه روزی پارس
جاده پهلوی شمال پارک ساعی تلفن ۶۲۰۲۷۹ و ۶۲۹۳۹۱

داروخانه مهران تلفن ۹۰۴۰۷ شیر وخورشید چهار راه استخر

اولین داروخانه شبانه روزی در تهران
داروخانه امریکائی چهار راه پهلوی شاهرضا ۴۵۲۹۰

خرید و فروش اثاثیه

خرید
فرش کیهان تلفن ۷۶۳۷۷۶
انواع قالی وقالیچه کهنه ونو
مخصوصا قالی‌های سنگین‌قیمت راخریداریم بهتراست برای‌معاملات هرنوع فرش باسازمان فرش کیهان تماس بگیرید چون مشاورین مجانا در اختیار شما خواهند بود
۳۰_۱ ۷۳۴_آ

فرش رضوی ۷۶۴۸۰۰
روزولت میدان ۲۵ شهریور خرید فرشهای نوو کهنه صادراتی تحت نظر کارشناس مطلع با قیمت منصفانه می‌باشد موقع خریدوفروش باتلفن ۷۶۴۸۰۰ مکالمه فرمائید.

فروشگاه حاجیان تلفن ۳۵۱۸۳۸
قالی و قالیچه کهنه و نو شمارا جهت صادرات در منزل نقدا خریدار است همچنین یخچال - تلویزیون وسایر لوازم منزل - کارکنان این فروشگاه باوسیله مجهزی که در اختیار دارند بدون وقفه در محل اجناس راعادلانه خریداری مینمایند

قیمت یک کلام
شرکت فرش کاشانی
مرغوبترین فرشهای ایران را با دلپذیر ترین نقشها تقدیم میدارد.
درنمایشگاه وفروشگاه
فرش کاشانی
قیمت یک کلام است
فرشهای کهنه خریداری می شود خیابان پهلوی بین تخت‌طوس و عباس‌آباد پلاک ۵۳۱ تلفن ۶۲۶۵۱۰
۲۶_۱ ۳۰۵_ا

فرش گلشن تلفنهای
۶۲۱۴۱۵ و ۶۲۱۴۲۱
انواع فرشهای نو از تمام‌شهرستان های ایران موجود میباشد و قیمت یک‌کلام در ضمن فرش نو و کهنه خریداریم ۲۶_۱ ۴۲۲_آ

فرش ملک تلفن ۷۶۴۶۱۷
فرش کهنه نقدا خریداریم
فرش های نو موجود است فرش ملک خیابان قدیم شمیران باغ صبا مقابل ملک ۷۶۴۶۱۷
۶۴۵_آ

فروشگاه ونمایشگاه آسیا
یخچال - تلویزیون - اجاق گاز و فرش عادلانه خریداریم شاه چهارراه پیروز تلفن ۶۱۲۸۳۲
۲۶_۱ ۸۳۰_آ

فروشگاه خالقی
تلفن‌های ۳۰۳۰۸۰ و ۳۵۲۰۹۰ فرش کهنه ونوو یخچال.تلویزیون ولوازم منزل شما را خریداریم.
۳۰_۱ ۸۶۰_آ

فروشگاه صفا تلفن ۳۵۲۸۷۶
کلیه لوازم منزل شما رادراسرع وقت بااطلاع تلفنی در محل نقدا عادلانه خریداری مینماید

فرش طوسی تلفن ۷۵۹۰۲۹
قالی و قالیچه کهنه شما را برای صادرات از نمایرین بهتر میخرد
۲۵_۱ ۱۰۲۵_آ

فرش درگاهی تلفن ۶۶۶۸۷
در فروش قالیهای کهنه و خرید قالیهای نو باما مشورت فرمائید
۲۶_۱ ۹۸۸_آ

فروشگاه آرمان تلفن ۶۹۶۲۳
بهترین خریدار تلویزیون‌فرش چراغ گاز و هرنوع یخچال نفتی
۲۶_۱ ۸۵۳_آ

فروشگاه سعید - سرچشمه
خریدار اثاث خانگی و فرشهای سنگین قیمت ۳۳۸۶۶۷ و ۲۳۳۷۶
۲۶_۱ ۷۱۶_آ

فرش‌شایان تلفن ۶۱۳۳۸۱
انواع قالی نو و کهنه در محل نقدا بقیمت عادلانه خریدار است
۲۶_۱ ۵۲۹_آ

فرش فروردین تلفن ۴۳۰۸۵
بهترین خریدار فرشهای کهنه‌ونو
۲۶_۱ ۷۰۸_ا

فروش
بعلت مسافرت
اثاثیه منزل بفروش میرسد جمشید آباد شمالی ۸ متری عباسی کاشی هشت

چند یخچال تمیز خارجی
بقیمت مناسب بفروش میرسد ۴۵۳۷۰

شستشوی مبل و فرش

دوراکلین سرویس
بین‌المللی امریکا
وابسته به کارخانجات خشک‌شوئی تاول ماستر ایران مبلمان و فرش و صندلی وسقف اتومبیل شما رادر محل بدون شکافتن بامواد خارجی ودستگاههای اتوماتیک تمیز می‌نماید تلفن‌های ۷۵۸۳۹۵ و ۷۵۸۳۹۶
۱۵_۱ ۱۰۴۱_آ

شستشوی مبل وفرش کلین
سرویس مبل مبتکر پیشرو
نظافت مبل و فرش در جای خودبا موادآزمایش شده بادستگاه منحصر بفرد تلفن ۹۵۲۵۴۶
۰_۱ ۱۰۴۲_آ

شستشوی مبل وفرش ساحل
نظافت مبلمان و پلیش وسیله دستگاه برقی در جای خود تلفن ۹۱۵۶۵
۲۶_۱ ۱۰۶۹_آ

شستشوی مبل و فرش‌ادیب
مبل وفرش. تشک‌های ماشین‌در جای‌خودتمیز مینمایدتلفن ۹۵۲۴۵۴
۲۶_۱ ۱۰۶۸_آ

تعمیرات

تعمیرگاه تلویزیون الکترون
تلفن ۷۶۳۶۸۲
آماده برای نصب کنورتورجهت فرستنده دولتی آموزش وپرورش روی هر نوع تلویزن و تعمیر - تلویزیون آر .سی .آی .شاوب لورنس، تلفونکن، سیرا،فیلیپس و سایر مارکها. سرویس مجهز سیار در منازل بویژه شمیرانات
۱۵_۱ ۱۰۷۰_آ

سرویس تلویزیون گارانتی
تعمیر تلویزیونهای سییرا R.C.A. ادا جنرال الکتریک تلفونکن ونصب کنورتور در تمام نقاط تهران‌بویژه شمیرانات تلفن ۶۲۸۳۷۱
۲۶_۱ ۴۵۱_ا
۲۶_آ ۹۶۶_آ

تعمیرگاه‌الکترونیکی‌پاسیفیک
در تمام ساعات برنامه آماده‌تعمیر انواع تلویزیون های اروپائی و آمریکائی ونصب کنورتور و انتن تمام کانال میباشد تلفن ۷۲۱۵۱
۲۶_۱ ۸۵۵_آ

تعمیرگاه تلویزیون غرب
۳۰ در صد تخفیف
جهت تعمیر انواع تلویزیون و نصب کنورتور اتوماتیک آلمانی در منازل باسرویس سیارتلفن ۷۵۴۵۰
۲۶_۱ ۱۰۳۳_آ

نصب کنورتور
تعمیر انواع تلویزیون، رادیوگرام در منزل شمافقط با یک تلفن
تلفن ۶۱۳۷۶۰
۲۶_۱ ۹۷۳_آ

شرکت سهامی رادیو
تلویزیون ایران
جهت‌نصب کنورتوروتعمیرتلویزیون های R.T.I. — R.C.A. که‌تحت نظر متخصصین کار آزموده‌انجام میگیرد به تعمیرگاه خودتان به شماره های ۹۰۳۱۹ و ۹۰۳۲۰ و ۹۰۳۲۱ مراجعه نمائید.

سرویس اجاق گاز
بوسیله متخصص شرکت فنی رگلاتور کنترل گاز تلفن ۶۳۰۲۶۹
۱۵_۱ ۲۴۲۵۶_آ

مهندسی رادیو تلویزیون نیوتن
- تعمیر تلویزیون‌های اروپائی و امریکائی نصب کنورتورو آنتن‌تمام کانال‌در اسرع‌وقت تلفن ۶۲۷۶۹۰
۲۶_۱ ۱۰۶۲_آ

سرویس R.T.I.-R.C.A.
در تمام ساعات برنامه آماده تعمیر انواع تلویزیون می‌باشد خیابان نادری ۶۴۳۴۸ و ۴۸۵۳۳
۳۰_۱ ۹۷۱_آ

موسسه پارس ۳۰۲۸۹۰
عمیر یخچال کولر ماشین لباس‌شوئی (آبگرم کن با دستگاه مخصوص) ضمانتنامه یک‌ساله‌لوازم یدکی
۱۰_۱ ۹۰۸_آ

آنتن تلویزیون

نصب آنتن تمام کانال
مهندسی تلویزیون نصیر ۳۳۷۵۲۰
۲۰_۱ ۸۲۲_آ

سازمانهای فنی و فرهنگی

فقط ۵ نفر دیگر
برای کلاسهای رادیو، تلویزیون، ترانزیستوری، نقشه کشی برق و فشارقوی می‌پذیریم. بفارغ‌التحصیلان گواهی‌نامه رسمی داده میشود. کار و آموزش تلفن ۴۹۴۹۴
۱۵_۱ ۸۱۲_آ

اطلاعیه
دبستانهای نوزعلاءالدین (پسران ودختران)
سازمان تربیتی و آموزشی‌رفیعی تهرانی ثبت‌نام میکند داودیه غرب پرورشگاه معنوی تلفن ۷۷۲۹۶۸
۱۰_۱ ۱۰۳۲_آ

فقط ۴۲۰ تومان
انگلیسی فرانسه یاشورت هند کنتراتی‌توسط استادان‌خارجی‌مکتب نگلیسی‌نژاد ماشین نویسی‌مجانی وسیله رفت‌وآمد آماده است‌پهلوی مقابل کاخ مرمر تلفنهای ۴۲۰۸۶ و ۴۷۱۴۱
۱۰_۱ ۹۸۴_آ

دبستان آفاق
جهت سال تحصیلی اینده ثبت‌نام میکند روزولت نرسیده به هنک موتوری تلفن ۷۶۲۲۷۳
۱۰_۱ ۱۰۲۰_آ

سالن رقص روزیتا
رقصهای مدرن‌را با کمترین قیمت و کوتاهترین مدت کنتراتی و خصوصی زیر نظر مادموازل‌روزیتا بیاموزید نادری مقابل کوچه شاهرخ کانون هنر تلفن ۶۵۷۴۷
۰_۱ ۹۴۲_آ

چرا نگرانید؟
از تجربه ما برای فرا گرفتن ماشین نویسی فارسی و لاتین - دفترداری‌دوبل‌و حسابداری- آلمانی- انگلیسی- فرانسه‌و دروس ابتدایی‌و متوسطه کامل که در کلاس های تجدیدی -تقویتی- متفرقه امتحانات شهریور ماه بطور عمومی وخصوصی صبح و عصر دائر است استفاده فرمائید تاموفقیت‌شما مانندیگران حتمی باشد.

گروه فرهنگی فراکیش
میدان بهارستان اول کوچه نظامیه تلفن ۳۰۴۲۰۰
۱۰_۱ ۹۴۳_آ

اطلاعیه گروه فرهنگی بنیادنو
کودکستان و دبستان بنیاد نو برای سال تحصیلی آینده ثبت‌نام میکند ضمنا کلاسهای تابستانی شامل نقاشی زبان‌شنا برای کودکان ۲تا ۱۲ ساله دایر میباشد ساعات‌ثبت نام ۹تا ۱۲ صبح و ۵تا ۷ بعد ازظهر نشانی-خیابان آناتول‌فرانس‌نبش ایتالیاتلفن ۴۳۸۵۵

آموزشگاه آرایش و زیبائی همایون
باطلاع میرساند جهت دوره سوم ارایش و زیبائی هنرجو می‌پذیرد - بفرهنگیان - کارمندان دولت و دانش آموزان تخفیف داده میشود. سلسبیل (رودکی) چهارراه‌بوستان سعدی تلفن ۹۲۷۸۴
۱۰_۱ ۹۳۹_ا

آموزشگاه خیاطی‌طلوع جهان
باطلاع‌میرساند جهت دوره سوم تابستانی ثبت‌نام میکند بدانش - آموزان -فرهنگیان و کارمندان دولت تخفیف داده میشود سلسبیل (رودکی) چهارراه بوستان سعدی تلفن ۹۲۷۸۴
۱۰_۱ ۹۴۰_ا

درآموزشگاه رقص آیدا
رقصهای مدرن را بیاموزید تخت جمشید چهار راه ملک‌الشعرا تلفن ۷۵۶۷۳۱
۲۶_۱ ۹۸۷_آ

تدریس خصوصی

فقط با ۴۰۰ تومان
انگلیسی کنتراتی توسط بانوی انگلیسی خیابان‌پهلوی‌تلفن ۴۲۰۸۶
۲۶_۱ ۷۸۳_آ

ریاضیات ودروس ابتدائی
۷۶۳۱۰۶
۴_۱ ۱۳۲۷۷_ا

ماهی سی تومان
زبان انگلیسی و آلمانی را بطور خصوصی تلفن ۴۹۴۹۴ و ۶۱۳۷۶۰
۲۶_۱ ۱۰۱۳_آ

ریاضیات، فیزیک، شیمی زبان
توسط دانشجو ۸۸۰۲۷۷
۳_۱ ۱۳۴۸۹_آ

ریاضیات دانشگاه - ریاضیات - فیزیک - شیمی دبیرستان ۷۶۱۴۶۴ گنجی
۳_۱ ۱۳۶۰۷_ا

ریاضیات، فیزیک و شیمی
توسط دانشجوی آریامهر ۶۲۲۹۰۹
۲_۱ ۱۳۷۳۱_ا

ریاضیات دانشگاه دروس‌دبیرستان لیسانسیه ریاضی دانشجو ۷۴۷۷۸
۲_۱ ۱۳۷۳۳_آ

انگلیسی خصوصی جهت‌خردسالان توسط‌بانوی انگلیسی تلفن ۷۵۸۶۳۰
۱۲_۱ ۹۶۰_ا

متفرقه

هنرآشپزی
تالیف بانو رزامنتظمی
۶۰۰ نوع غذا، بهترین هدیه برای بانوان
کتابخانه های امیر کبیر(شاهرضا، شاه اباد) علمی، اقبال‌فروشگاه ایران سوپر، سینا
۲۵_۱ ۲۰۷۹۲_ا

لوله‌سم‌پاش
صمیمی
خیابان امیرکبیر شماره ۱۱۳ تلفن ۳۲۶۴۲۳

سالنهای جدید خانوادگی
چلوکباب ملی
روز های تعطیلی از صبح برای پیک‌نیک آماده میباشد سرچشمه تلفن ۳۳۳۱۵۶
۳۰_۱ ۸۹۱_آ

تخفیف فوق العاده
تحویل در آلمان
اگر عاز آلمان غربی هستید
دوربین عکاسی زایس ایگون فویگلاندر
ZEISS IKON
VOIGTLÄNDER
راکه معروبیت جهانی دارد ارزانتر از کلیه فروشگاههای آلمان در آلمان غربی تحویل بگیرید.
بشرکت اندوچ بامسئولیت محدودخیابان خیام‌پاساژ امیر سلیمانی صندوق‌پستی شماره ۱۵۳۱ تلفن ۲۸۱۷۱ مراجعه فرمائید.

جرثقیل توکل
بادکلهای ۶۰ متری خیابان ری میدانشاه تلفن ۵۰۶۹۱ و ۵۸۴۷۹ و ۵۵۸۲۸
۳۰_۱ ۹۱۶_آ

مقداری لوله یک‌هشتم‌فولاد
سفید بقیمت مناسب بفروش‌می رسد بتلفن ۶۲۹۱۰۹ مراجعه‌شود
۲_۱ ۱۰۷۷_آ

اطلاعات ۱۳۰۲
صاحب امتیاز و مدیر مسئول
عباس مسعودی
خیابان خیام ایران چاپ
چاپخانه اطلاعات تلفن ۳۰۳۹۶۵
تلفنخانه ۳۰۰۱۱ تا ۳۰۰۱۹

برنامه سینماها

- **انتقام ۷ تیرکش** - رنگی - جفری هانتر - لوئی هوارد
مترو پل (۳۳۹۴۱۰) ۱۰ر۳۰ - ۲ر۳۰ - ۴ر۳۰ - ۶ر۳۰ - ۸ر۳۰
- **ایرما خوشگله** - رنگی - جک‌لمون - شرلی مک لین
گلدیس (۶۲۸۷۱۳) ۲ر۳۰ - ۵ - ۷ر۱۵ - (۹ر۳۰ بزبان‌اصلی)
- **بوسه‌ای که تکرار می‌شود** - رنگی - هیلی‌میلز - جان‌میلز
آتلانتیک (۶۲۷۱۷۱) ۱۱ر۱۵ - ۳ر۳۰ - ۵ر۳۰ - ۷ر۳۰ - ۹ر۳۰
- **بدگمان** - کلودیاکاردیناله - اگوتو نیاتسی
تخت جمشید (۴۳۵۵۰) ۱۱ - ۳ - ۵ - ۷ - ۹
- **باعشق ولی تنها** - سینماسکوپ - رنگی - کاترین‌اسپاک
آریا (۳۳۹۸۸۴) ۱۰ - ۱۲ر۳۰ - ۲ر۳۰ - ۴ر۳۰ - ۶ر۳۰ - تراس ۷ر۳۰ - ۹ر۳۰
- **نوپکاپی** - سینماسکوپ - رنگی - ملینامرکوری
درایوین (۷۸۱۷۹۵) ۷ر۴۵ - ۹ر۴۵
- **تعطیلات بسبک ایتالیائی** - رنگی - ساندرامیلو
رادیوسیتی (۴۳۳۲۰) ۱۱ر۱۵ - ۳ر۳۰ - ۵ر۳۰ - ۷ر۳۰ - ۹ر۴۵ ب.ب (۶۹۶۴۱) ۱۰ر۳۰ - ۲ - ۴ - ۶ - ۸ نیاگارا (۶۵۳۰۷) ۱۱ - ۳ - ۵ - ۷ - ۹ر۱۵
- **چرخ فلک** - فردین - بیک ایمانوردی - آذرشیوا
اونیورسال (۶۶۹۵۳) ۱۱ - ۱ر۳۰ - ۴ - ۶ر۳۰ - ۹ تراس ۷ر۳۰ - ۱۰ ایران (۳۳۶۳۵۴) نپتون (۷۶۰۱۳۶) مونت‌کارلو (۷۹۷۴۱) ۱۰ر۳۰ - ۲ر۳۰ - ۴ر۳۰ - ۶ر۳۰ - ۸ر۳۰ آستارا (۸۴۰۲۲) ۱۰ر۳۰ - ۲ - ۴ر۱۵ - ۶ر۳۰ - ۸ر۴۵ لیدو (۹۵۱۲۸۲) ژاله (۳۰۴۱۲۰) الوند (۵۵۵۳۸) ۱۰ - ۱۲ - ۲ - ۴ - ۶ - ۸ پاسارگاد (۷۹۲۷۸۲) ۱۱ - ۳ - ۵ - ۷ - ۹
- **حماسه جوزی** - رنگی - دوریس‌دی - جرج کندی
اروپا (۳۰۳۱۷۹) ۱۰ر۳۰ - ۲ر۳۰ - ۴ر۳۰ - ۶ر۳۰ - ۸ر۳۰ کاپری (۴۸۴۰۱) ۱۱ - ۳ - ۵ - ۷ - ۹ پولیدء (۶۴۵۸۵) ۱۱ر۱۵ - ۳ر۳۰ - ۵ر۳۰ - ۷ر۳۰ - ۹ر۳۰
- **دختر خیلی‌خیلی متجدد** - رنگی - جولی‌اندروز -
پارامونت (۴۸۳۲۱) ۱۱ - ۲ر۴۵ - ۶ - ۹ر۱۵
- **دارلینک** - جولی کریستی - لورنس‌هاروی - درک‌بوگارد
گلدن‌سیتی (۶۱۳۲۶۹) ۱۱ - ۳ - ۵ر۱۵ - ۷ر۳۰ - ۹ر۴۵
- **دکترسین** - رنگی - پاتریک‌مک‌گوهان - شون‌اسکالی
سرنه‌موند (۴۸۳۲۲) ۱۰ر۴۵ - ۳ - ۵ - ۷ - ۹
- **دره سجاعان** - رنگی - سزار رومرو - فرانکی آوالون
ادئون (۳۳۸۱۱۸) ۱۰ر۳۰ - ۲ر۳۰ - ۴ر۳۰ - ۶ر۳۰ - ۸ر۳۰ پلازا (۴۴۲۵۵) ۱۱ - ۳ - ۵ - ۷ - ۹ تراس‌نیاگارا ۷ر۳۰ - ۹ر۳۰
- **۲ همسفر** - رنگی - آلبرت فینی - ادری هپبورن
بولوار (۶۰۲۹۲) ۱۱ - ۲ - ۴ - ۶ - ۸ - ۱۰
- **دام** - ریتاتوشینگهام - الیوررد
پانوراما (۷۹۳۵۷۰) ۱۰ر۳۰ - ۲ر۳۰ - ۴ر۳۰ - ۶ر۴۵ - ۹
- **راه برای زیبایان بازاست** - آناماریا - ناکی آتیلا
امپایر (۶۲۳۹۴۲) ۱۱ر۱۵ - ۳ر۳۰ - ۵ر۳۰ - ۷ر۳۰ - ۹ر۴۵
- **رام وشام** - رنگی - دلیپ‌کمار - وحیده رحمان
حافظ (۳۳۴۰۷۴) ۱۰ر۳۰ - ۱ - ۳ر۳۰ - ۶ - ۸ر۳۰
- **شبهای شیرین** - سینماسکوپ - رنگی
سانترال (۴۸۶۸۶) ۱۱ - ۳ - ۵ - ۷ - ۹ر۱۵ تاج (۳۳۳۰۶۴) ۱۰ر۳۰ - ۲ - ۴ - ۶ - ۸ - ۱۰
- **شاهراه زندگی** - ایرج قادری - کتایون - تابش
رکس (۳۳۵۲۹۳) همای (۶۹۶۶۴) المپیا (۹۱۷۹۶) سیلوانا (۳۳۳۷۷۷) ۱۰ر۳۰ - ۲ر۳۰ - ۴ر۳۰ - ۶ر۳۰ - ۸ر۳۰ آسیا (۴۲۹۰۹) ۱۱ - ۳ر۱۵ - ۵ر۱۵ - ۷ر۱۵ - ۹ر۱۵ میامی (۷۴۳۲۹) ری (۲۲۵۷۸) پرسپولیس (۵۸۱۰۸۳) ۱۱ - ۳ - ۵ - ۷ - ۹ پاسیفیک (۷۳۳۱۱) ۱۱ - ۳ - ۵ - ۷ر۱۵ - ۹ر۳۰ ناتالی (۹۵۴۵۳۴) ۱۰ - ۱۲ - ۲ - ۴ - ۶ - ۸
- **شبی در رم** - ادری‌هپبورن - گریگوری‌پک
ماژستیک (۶۸۴۶۱) ۱۱ - ۳ - ۵ - ۷ - ۹
- **طوفان** - رنگی - وان‌هفلین - سیلوانامانگانو
مولن‌روژ (۷۲۹۲۹) ۱۱ر۱۵ - ۳ر۳۰ - ۵ر۳۰ - ۷ر۳۰ - ۹ر۳۰ دیاناز (۴۷۳۶۵) ۱۰ر۴۵ - ۲ - ۴ - ۶ - ۸ - ۱۰ مهتاب (۴۷۷۷۷) ۱۰ر۱۵ - ۳ - ۵ - ۷ - ۹ کریستال (۳۳۷۶۷۵) ۱۰ر۳۰ - ۲ - ۴ - ۶ر۳۰ - ۹ اسکار (۹۵۰۸۹۸) ۱۰ - ۱ر۳۰ - ۴ - ۶ر۳۰ - ۹
- **غول‌طلائی** - سینماسکوپ - رنگی - رابرت‌آنتونی
سعدی (۳۳۶۴۶۸) ۱۰ر۳۰ - ۱۲ر۳۰ - ۲ر۳۰ - ۴ر۳۰ - ۶ر۳۰ رویال (۴۹۷۸۵) ۱۱ - ۳ - ۵ - ۷ - ۹ سهیلا (۳۳۶۴۲۴) ۱۰ر۱۵ - ۱۲ر۱۵ - ۴ر۱۵ - ۶ر۱۵ - ۸ر۱۵ تراس ۷ر۳۰ - ۹ر۳۰
- **فرار بزرک** - رنگی - استیومک کوئین - جیمزگارنر
تراس دیانا ۷ر۴۵ - ۹ر۴۵
- **کتاب‌آفرینش** - نگی - ۷۰ میلیمتری - پیتر اوتول
ریولی (۷۵۷۷۷۷) ۱۱ - ۳ر۳۰ - ۶ر۳۰ - ۹ر۳۰
- **مردی بدون آینده** - رنگی - لورنس‌هاروی - میافارو
تراس امپایر ۷ر۴۵ - ۱۰
- **۷ دلاور** - رنگی - یول برینر
برلیان (۳۳۳۵۳۵) ۱۰ - ۱۲ - ۲ - ۴ - ۶ - ۸
- **یکشنبه ها سیبل** - هاردی کروک - پاتریشیاگوتزی
دیاموند (۶۲۸۴۰۰) ۱۱ - ۳ر۱۵ - ۵ر۳۰ - ۷ر۳۰ - ۹ر۴۵
- **الماس۳۳** - تکنی‌اسکوپ - رنگی - فاضلی - نانسی کوان
مراد (۷۳۳۸۲) ۱۰ - ۱۲ر۳۰ - ۳ - ۵ر۳۰ - ۸ فلور (۲۸۰۹۶) ۱۰ - ۱۲ر۳۰ - ۳ - ۵ر۳۰ - ۸ کارون (۹۵۱۰۶۵) ۱۰ر۳۰ - ۱ - ۳ر۳۰ - ۶ - ۸ر۳۰
- **سه جوانمرد** - سپهرنیا - گرشا - متوسلانی
نادر (۳۳۹۰۹۵) ۹ - ۱۱ - ۱ - ۳ - ۵ - ۷ - ۹ رامسر (۵۲۰۶۰) ۱۱ - ۳ر۳۰ - ۵ر۳۰ - ۷ر۳۰ - ۹ر۳۰ جهان (۶۰۳۵۰) ۱۱ - ۳ - ۵ - ۷ - ۹ جی (۹۱۲۰۷) ۱۰ - ۱۲ - ۲ - ۴ - ۶ - ۸ شرق (۵۴۰۲۴) ۱۰ر۳۰ - ۲ر۳۰ - ۴ر۳۰ - ۶ر۳۰ - ۸ر۳۰ ماندانا (۷۹۹۸۲) ۲ر۳۰ - ۴ر۳۰ - ۶ر۳۰ - ۸ر۳۰
- **دنیای تاریک عشق** - سیدنی پواتیه
فری (۹۵۳۳۳۶) ۱ - ۳ - ۵ - ۷ - ۹
- **قلب‌های شکسته** - رنگی - آشاپارک - منوچ کمار
دنیا (۳۳۳۸۱۲) ۱۰ر۳۰ - ۲ر۳۰ - ۴ر۳۰ - ۶ر۳۰ - ۸ر۳۰
- **۱۲ مرد خبیث** - رنگی - لی‌ماروین - رابرت‌راین
پردیس ۹ - ۱۱ر۳۰ - ۲ - ۴ر۳۰ - ۷ - ۹ر۳۰
- **دلربا ولی پردردسر - کشتیهای بلند**
البرز (۳۰۴۲۵۸) ۸ر۳۰ - ۱۲ - ۳ر۳۰ - ۷ - ۸ر۳۰
- **دریاچه مرغابی** - رنگی - برایان‌کیت
کسری (۷۵۶۹۳۵) ۱۱ - ۳ - ۵ - ۷ - ۹
- **فاتلین** - رنگی - لی‌ماروین انجی دیکنیسون
پارک (۳۳۹۶۳۷) ۱۰ر۳۰ - ۲ر۳۰ - ۴ر۳۰ - ۶ر۳۰ - ۸ر۳۰

۵۰ سال قبل — دهمین روز

بلدیه داوطلب تأسیس کارخانه سمنت گردید

بلدیه تهران در نظر گرفته است از سال ۱۳۰۹ در خیابانهای تهران متدرجا سمنت ریخته و با ماسه شن بکوبند تسطیح خیابانها با سمنت و ماسه بهترین طریقه عملی است و مخارج آن هم نسبت بکلیه اقسام دیگر ارزان تر است ولی چون مواد اولیه آن که سمنت باشد در صورتیکه از خارجه خریداری و وارد گردد گران تمام میشود این است که اداره بلدیه در نظر گرفته است کارخانه سمنت سازی وارد کند و سمنت را در داخله مملکت تهیه نماید.

وچون وزارت فواید عامه چنین نظری دارد از طرف اداره بلدیه به آن وزارتخانه مراجعه شده است که اگر وارد کردن کارخانه سمنت سازی از طرف آن وزارتخانه بطول میانجامد اطلاع دهند که بلدیه خود مبادرت بوارد کردن کارخانه مذکور نماید.

گرامافون وصفحه

ضمن یك مقاله وارده تحت عنوان فوق چنین آمده است، بالاخره گرامافون و صفحه دررك وریشه جامعه ما جا گرفت یك گرامافون با صفحات جور واجوری که هر روز مثل سیل به این مملکت سرازیر میشود هستی یك خانواده طبقه سوم را بباد داده است چه بسا اشخاصی هستند که گلیم و فرش زیر پای خودرا فروخته ببهای گرامافون داده و اینك نیز سماور و دیگر اثاثیه خودرا بگرو میدهند برای اینکه چند صفحه تازه خریداری کنند.

کارگرامافون و صفحه در طبقات دوم و سوم بقدری بالا گرفته است و بقدری در بین آنها رواج یافته که خانه ای نیست از این مواهب عظمی (!) محروم باشد. و آنقدر که در بین این طبقه رسوخ یافته در منزل اعیان وطبقه متمول این مملکت آنطور نیست هر خانه راسر میکنید آزهردکانی که میگذریدنالهٔ جگر خراش گرامافون بگوش شما میرسد.

گرامافون در قهوه خانه ها اینقدر نامطلوب و زشت نیست زیرا برای تفریح و استراحت خاطر مشتریان می گذارند درحالیکه اغلب مشتریان سرگیجه میگیرند چون یکنفر مرتب پشت دستگاه گرامافون نشسته از اول سفیده صبح تا موقعی که آمد و رفت در کوچه و خیابان قطع میشود بدون آنی فرصت و بدون دقیقه تامل لاینقطع پشت سرهم سوزن گذاشته و صفحه عوض میکند گرامافون تنها در قهوه خانه هاجانگرفته است بلکه هر عطار و بقال سرگذری هم یکدستگاه جلوی دست خود گذاشته و متصل صفحه میگذارد. آخر شب هم زیر بغلش گرفته بخانه میبرد. وای بوقتی که ملت نجیب تمایل بچیزی پیدا می کنند دیگر خدا بفریاد برسد همین ملت نجیب یکدفعه هم سر میخورد، از هر چه گرامافون و صفحه است یکمرتبه، بیزارشده کنارمیگذارد و بقول متجددین امروزی (دمده) میشود ولی حالا که مردم این طور اشتیاق نشان میدهند دولت باید مراعات حال بدبخت رعیتی را که ازچندفرسخی بطهران میآید برای اینکه دوتاصفحه تازه خریداری کند و صاحب مغازه دو صفحه کهنه ای که در تهران کنار گذاشته شده باو میدهد و با ولع والتهابی آنرا بقهوه خانه ده میرسانددر اینصورت اقلادولت بیاید از اجحافاتی که میشود جلوگیری نماید. نگذارد صفحه را بهر شکل که میخواهند پرکنند و بهر قیمت که میل دارند بفروشند.

پروتکل یتوینف

قانون الحاق دولت ایران به پروتکل یتوینف بامضاء علو کانه موشح و بوزارت خارجه ابلاغ گردید و از طرف آن وزارتخانه به آقای انصاری سفیر کبیر ایران در مسکو دستور داده شد که تصویب رسمی پروتکل مذکور را بدولت شوروی اعلام کند.

انتخاب صدی ۲۰ محصلین اعزامی

از طرف وزارت معارف به آقای علاء نماینده ایران در پاریس دستور داده شده بود که صورتی از محصلین بی بضاعت اروپا که استعداد دارند بخرج دولت ازمحل یکصد نفر محصلین اعزامی تحصیل کنند تهیه و ارسال دارد آقای علاء صورت اسامی ۲۵ نفر را بوزارت معارف ارسال داشت که وزارت معارف ۲۰ نفر از میان آنها که مشمول قانون میشوند انتخاب نماید.

زیارت قرآن حضرت امام حسن

اصفهان – اهالی اصفهان بمناسبت ۱۳ صفر حسب المعمول از صبح تا ظهر درعمارت چهل ستون حضور یافته قرآن حضرت امام حسن را زیارت و از ظهر به بعد هم حضرات اناثیه بزیارت قرآن آمدند.

(نقل از اطلاعات ۶ مرداد ۱۳۰۸)

جدول کلمات متقاطع شماره ۳۷۹۸

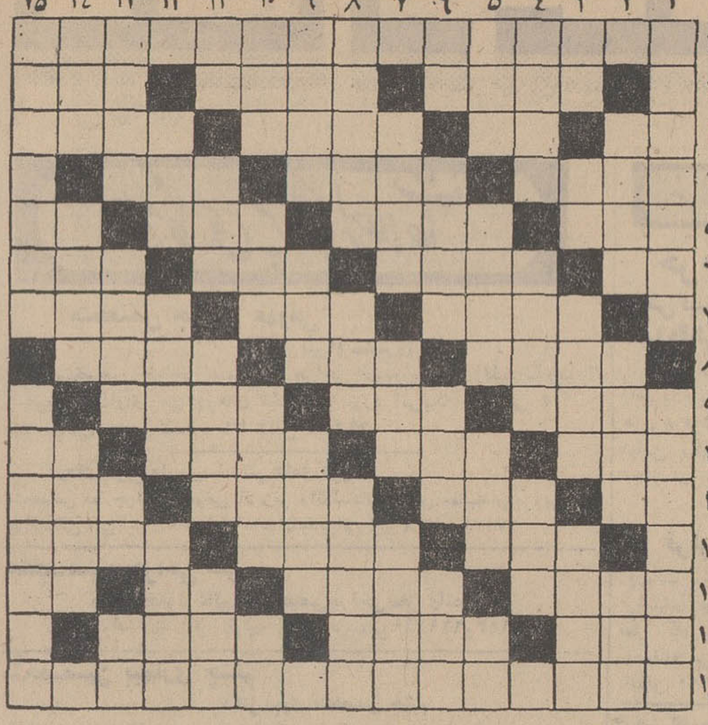

افقی: ۱– کتابی از داستایوسکی ۲– فلز لغزان – میدان رزم و جنك – متکلم درحالت مفعولی ۳– گوشت به ترکی – تن پرور و بیعار – شیشه و کوزه شکسته – بیم وترس ۴– بادملایم – در شرع انجام دادن یا ندادنش یکسان است – امتناع کردن ۵– جایگاه قو – بوی گل را در آن بجوئید – با شب زنده داری خون مردم می مکد – ضمیر انگلیسی ۶– منطقه ای کناررود هراز – نژاد تحقیر شده – متاعی که قناد آنرا نمیفروشد! – پسوند مکان ۷– جهان گرد – یارزن – درختی درباغ بهشت ۸– بر کف دست هالتریست وجود دارد – بیماری – محل درس خواندن در مدرسه ۹– صاحب آب و ملك ترکی – جاری و روان – هم می بینند وهم اصطلاحا به آدم مطلع گویند ۴– وسیله سوراخ کردن و اهرم کردن دربنائی – از ییلاقات اطراف تهران – تکرارش صدای کلاغ است ۵– طریقه و راه – سبزه و علفو بطور کلی رستنی ها – پاك و پاکیزه – دنباله رو سوزن ۶– از حروف تنفر – دریانورد – شهر – صدای حیوان وحشی ۷– فاسد شده و ازبین رفته – حاجی از آنجاهم بر میگردد – بالشی کوچك روی مبل ۸– فراوان نیست – آخرین مرحلهٔ حیات – عروس دنیا ۹– صالح ترین – وام ودین – کتابی از امیل زولا ۱۰– بی آن بمقصد نخواهیم رسید – اندرز و سخنی در زمینه راهنمائی دیگران – قبلاز مهمانی بعمل می آید – از ضمایر متصل ۱۱– حرف افسوس – شدیدترین زشت و بدمنظر – پرچم کوچك ۱۲– بخشش بلاعوض – دعانویس به مراجعین خود میدهد – پیشوا و راهنما ۱۳– امیران – قبلاز اختراع خودنویس وجودش برای نوشتن لازم بود – تازه وجدید – ازمشروبات فرنگی ۱۴– دانه ای هرز در برنج – بارطب بهم میبافند – آبادی کوچك دروسط بیابان ۱۵– از اقسام پارچه برای لباس مردان – درفش معروف باستان.

حل جدول شماره ۳۷۹۷

قابل توجه داروخانه های محترم کشور

بدین وسیله قیمت مصرف کننده آمپول تیلوپلکس تزریقی دهسی سی هزار گاما ۱۲ B را که ۶۵ ریال میباشد اعلام و خواهشمند است در صورتی که از جنس مزبور موجودی دارند لغایت یکماه بشرکت داروئی شرق خیابان پهلوی آریامهر ابتدای هما مراجعه نمایند.

اطلاعات دختران و پسران روزهای سه‌شنبه منتشر میشود

دکوراتورها کاشی تزئینی سعدی را توصیه میکنند

هم اکنون ۰/۷۰ وقت خانم‌های خانه‌دار در آشپزخانه میگذرد و اغلب خانواده‌ها غذا را در آشپزخانه صرف میکنند.
کاشی تزئینی سعدی که با امتیازات فنی و بی نظیر، پدیده‌ای از آخرین تحول صنعت کاشی‌سازی جهان است و باهنر و ذوق مخصوص ایرانی، کاشی کاریهای زمان صفویه را درخاطره‌ها زنده میکند، مناسبترین پوشش برای آشپزخانه و حمام است.

بخاطر امتیازات فنی و زیبائی بی نظیر
دکوراتورها فقط کاشی سعدی را توصیه می کنند

کاشی سعدی

NU-SWIFT
نیوسویفت
مرکز بزرگ اتمی انگلستان با دستگاههای مطمئن
و دقیق آتش نشانی نیوسویفت
محافظت میشود

آگهی قبول شدگان دانشکده افسری

اسامی قبولشدگان کنکور ورودی دانشکده افسری در تابلو آگهی های دانشکده در دسترس همگان قرارداده شده است ضمنا چون آموزش دانشکده افسری ازدهم مردادماه آغاز میشود لذا کلیه قبولشدگان حداکثر تاروز نهم مرداد ماه باید با مدارك زیر برای ثبت نام و تکمیل پرونده بدانشکده مراجعه نمایند.

۱– عین مدرك قبولی ششم متوسطه.
۲– برك ارزش تحصیلی ازاداره امتحانات وزارت آموزش وپرورش.
۳– برك عدم سوءپیشینه ازمراجع رسمی دادگستری.
۴– گواهی حسن اخلاق ازدبیرستان مربوطه.
۵– برك معرفی نامه از مقامات مندرج در آگهی دانشکده.
۶– برك حسن شهرت از کلانتری یا ژاندارمری محل سکونت طبق نمونه دانشکده.
۷– برك ضمانت نامه طبق نمونه ای که بداوطلبین داده شده است.
۸– رونوشت مصدق شناسنامه تاچهار برك درصورتیکه قبلا داده نشده باشد.
۹– تعداد ۸ قطعهٔ عکس در صورتیکه قبلا داده نشده باشد.
۱۰– برك معاینه تکمیل شده در صورتیکه نزد داوطلب باشد.

چنانچه بعضی از قبولشدگان تاتاریخ تعیین شده بدانشکده افسری مراجعه ننمایند دانشکده افسری برای تامین احتیاجات خود ازداوطلبان رزرو انتخاب خواهد نمود. الف ۱۴۷۲

آ–۲۶۴۰۰ دانشکده افسری

آگهی مناقصه

شهرداری گرگان عملیات اسفالت و زیر سازی و جدولسازی خیابان ها و کوچه ها و محلات شهر را به مبلغ تقریبی شش میلیون ریال به شرکت واجدصلاحیت از طریق مناقصه واگذار مینماید

۱– پیشنهاد دهندگان باید بدفتر مهندسی شهرداری های استان مازندران واقع درخیابان فرهنگ ساری مراجعه و با پرداخت یك هزار ریال به حساب شماره ۱۲۳۲۵ بانك ملی شعبه ساری ارائه فیش و احراز صلاحیت فنی و مالی اسناد مناقصه رادریافت دارند ونیز مبلغ سی هزار ریال ۵ در صد کل کار اسنادخزانه یا ضمانت نامه بانکی ارائه دهند.

۲– به پیشنهادات فاقد سپرده و مبهم و مشروط و یااینکه دیرتر از موعد مقرر برسد ترتیب اثرداده نخواهد شد.

۳– اسناد نفر دوم و سوم پس از عقد قرارداد بابرنده مناقصه مستردخواهد شد و در صورت ابلاغ شهرداری و عدم حضور برای امضاء قرارداد سپرده بسود شهرداری ضبط خواهد شد

۴– پیشنهاد دهندگان باید با رعایت قانون منع مداخله درمعاملات دولتی و شهرداری شرکت نماید و هزینه چاپ آگهی و چاپ مشخصات وواحد بهاء و عوارض و مالیات و حق بیمه کاران و کلیه هزینه های مربوط بمناقصه بعهده برنده مناقصه خواهدبود.

۵– حضور پیشنهاد دهندگان آزاد و شهرداری در رد و یا قبول یك یاکلیه پیشنهادات مختار است.

۶– برنده مناقصه هنگام عقد قرارداد برای حسن انجام کار باید معادل ده درصد کل کار اسناد خزانه یا ضمانت نامه بانکی قابل بسپارد.

۷– پیشنهادات باید در دو پاکت الف و ب تسلیم شده ابتدا پاکات الف مربوط به صلاحیت و مدارك فنی و مالی و اسناد خزانه و سپس پاکات ب محتوی طرح قرارداد و مشخصات واحد بهاء قرائت خواهدشد.

۸– پیشنهادات باید حد اکثر تاساعت ده صبح روزسه شنبه پانزدهم مرداد ماه سال ۱۳۴۷ بدفتر شهرداری گرگان تسلیم شود پیشنهادات واصله در ساعت یازده صبح همان روز باز و قرائت خواهدشد.

۹– مدت انجام کار حد اکثر شش ماه خواهدبود.

۱۰– جریمه تاخیر کار در ماه اول روزی سیصد ریال و تا دوماه روزی یك هزار ریال می باشد چنانچه بازهم ناخیر داشته باشد شهرداری مجاز است کارمورد مقاطعه رابدیگری واگذار و تفاوت قیمت رااز تضمین و مطالبات مقاطعه کار دریافت نماید

۱۱– شهرداری مجاز است تا ۲۵ در صد میزان کل مبلغ قرارداد کسر یا اضافه نماید.

بتاریخ سی و یکم تیرماه یکهزار و سیصدو چهل و هفت

آ–۲۶۳۲۶ شهردار گرگان. خاوری

آگهی قبول داوطلب برای آموزشگاه بهیاری اصفهان

سازمان بیمه های اجتماعی برای دوره جدید آموزشگاه بهیاری مرکز درمانی اصفهان سی نفر دوشیزه باشرایط زیرمیپذیرد:

۱– دارا بودن کارنامه قبولی سوم متوسطه.
۲– دارا بودن صحت مزاج.
۳– سن بین ۱۶ تا ۲۶.

پذیرش دانش آموزان ازطریق امتحان ورودی ومصاحبه انجام میپذیرد داوطلبان در تهران میتوانند بسازمان بیمه های اجتماعی اداره کل بهداری واقع در خیابان آیزنهاور و در اصفهان به مرکز درمانی اصفهان مراجعه فرمایند.

تاریخ ثبت نام ازدهم تابیستم مرداد ماه ۴۷ خواهد بود.

رئیس هیات مدیره و مدیر عامل – محمود خواجه نوری

آ–۲۶۳۱۰ ۲–۱

شاگردان ممتاز

آقای محسن سامن
فرزند آقای علی سامن
دانش آموز کلاس اول دبستان
روزبه با معدل ۲۰ شاگرد
ممتاز شناخته شد
آ–۱۳۵۸۳

دوشیزه فخری خالقی
فرزند آقای شیرعلی دانش آموز
کلاس اول دبستان دولتی
دخترانه روزمادر بین ۳۷ نفر
داوطلب با معدل بیست حائز
رتبه اول گردیده است.

آگهی مناقصه دفترچه چهل برگی شماره ۲۵ تاریخ ۱ر۵ر۴۷

یك قلم جنس مشروحه زیر را.

۱– دفترچه چهل برگی ۵۰۰ر۰۰۰ جلداز طریق مناقصه خریداری مینماید.

پیشنهاددهندگان میتوانند با مراجعه به اداره سررشته داری نیروی زمینی شاهنشاهی و ملاحظه نمونه اجناس و دریافت برك شرایط و مشخصات معامله پیشنهاد خود را طبق مفاد مندرج در شرایط معامله تنظیم و تاساعت ۹ صبح روز ۲ر۶ر۴۷ به دفتر اداره سررشته داری نیروی زمینی شاهنشاهی تسلیم نمایند الف ۴۴۷۵.

اداره سررشته داری نیروی زمینی شاهنشاهی

آ–۲۶۳۹۶ ۲–۱

اصل سمبل کردن

از : ناصر نجمی

انتقاد

سمبل کردن بمعنی سر هم کردن و چیزی‌را هم‌آوردن‌است تا افرادی خاص که یك طرف قضیه و ذینفع هستند فعلا از سر باز شوند و باینکه کاری برایشان انجام شده دلخوش گردند و تا فردا که البته هنوز کسی آنرا ندیده‌خدا بزرك است شاید هم پیش‌آمد هائی شود و اتفاقاتی رخ‌دهدکه طرف‌موضوع را فراموش کند وخلاصه قضیه بدست زمان سپرده شود و این سمبل کردن بدان جهت در میان مردم‌ما خیلی‌رایج‌و گره‌گشای کار هاست‌که‌مردم قانع‌را بزرگواری و گذشت‌وحوصله فراوان‌باشد واز طرفی همینکه‌یك کاری‌باری بهر جهت انجام شد و بطور ظاهری سرش هم آمد بزعم کمبلین قوم چنین مینماید که راضی میشوند و بعلاوه مگر گذشت ایام را میتوان از یاد برد . مخلص یکی از روشن ترین اصل سمبل کردن را در جاده پهلوی آنهم از فاصله بالای سه راه عباس آباد تامیدان ونك هرسال می‌بینم واین روزها هم که بار دیگر باشروع فصل تابستان باردیگر تجدید اسفالت ویا اسفالت اساسی این قسمت ازخیابان آغازگردیده‌باز قضیه سمبل‌گاری درذهنم تداعی شد، آخر مگرنمیدانیدکه‌تقریبا چند سال‌است که دراول‌هر تابستان جاده پهلوی مشمول نهضت تجدید اسفالت‌میگردد و بدنبال این جنبش همه جانبه و خالی‌بردای‌ودربدن‌شکم آین‌خیابان، اطلاعیه اداره راهنمائی هم منتشر میشود و به خلق راننده متذکر میشوند که بجای عبوراز سه راه عباس‌آباد تامیدان ونك از راههای فرعی رفت و آمد نمایند و این ماجرا همه ساله تکرار میشودو دارندگان ماشین و صاحبان وسایل نقلیه بیش‌از یکی‌دوماه در جاده‌ها و خیابان های فرعی‌جاده‌پهلوی سرگردان وماشین آشان به‌دست اندازها و فراز و نشیب ها میافتد و لك‌زده است ! این خیابان‌به علت آنکه خاکی است در وسط آن یك‌جوی کم عمق درست کرده‌اند و داخل آن مقدار زیادی آب جاری می‌دهند در نتیجه آب در کف این خیابان جریان پیدا می کند ، جالب اینست که اتوبوسهای شرکت‌واحد هم ازاین راه میروند وصدایشان هم درنمی‌آید .

پارسی

● **گوشت کوبهای معلق!**

مردم تهران مثل اینکه بیکار هستند ، دلیلش هم آویزان کردن دهها گوشت کوب درفاصله‌بین میدان‌شاه تامیدان مولوی میباشد ! گویا شخصی که لابد با آبگوشت مخالف است و با دیدن گوشت‌کوب چندشش میشود در این محله ساکن است ، و مردم بیکار هم‌برای آنکه تفریحی کرده باشند تعدادی گوشت‌کوب خریده‌و به‌سیم‌های برق در وسط و اطراف‌خیابان‌آویزان کرده‌اند! شما را بخدا اینکار چیزی غیر بیکاری است !

مهدی اطهاری

گفتگوی تلفنی با ۳۰۰۱۰

از ساعت ۶ تا ۷ بعد از ظهر نظریات شما را منعکس میکند

● **نوسان برق**

من‌فکر میکنم که‌دلیل نوسان ولتاژ برق در ناحیه خیابان خواجه عبدالله‌انصاری مربوط به استفاده از برق توسط دو جوشکاری باشد که در اول این خیابان قرار گرفته و یکبارهم امتحان کردیم که وقتی این مغازه‌ها مشغول جوشکاری میشوند ، نوسان برق برقرار میشود ، بهتر است برق‌منطقه‌ای سری‌باین منطقه بزند واگر دلیل‌نوسان وجود این جوشکاریها می‌باشد ، فکر اساسی بنمایند .

بهروز جلایر

● **بدو بیراه نشنیدم**

سابقا دوتومان میدادیم و چند صلوات میفرستادیم‌وخود را بمیگون میرساندیم ، گفتند شرکت‌واحد این خط را گرفته است و کرایه را هم سی ریال کرده‌است ، گفتیم قبول ، ولی‌بایددانست که این‌راه برای مسافر جنبه حیاتی داردودیگرنباید مسافر ایستاده سوار کرد و باید برای مسافران بین راه جائی نگهداشت . دراین راه‌مردم را احشام‌وار رویهم میریزند و بمیگون میبرند ! به‌راننده اتوبوس شماره ۱۹۳۴ درساعت سه‌بعدازظهر روز پنجشنبه ۲۷ تیر این موضوع‌را تذکردادم و اوهم قدری بدوبیراه که خارج ازادب بود تحویلم‌داد، لااقل‌رانندگان راآموزش‌ادب بدهند .

ماهرخ

● **زمستان و تابستان تفاوت ندارد**

شنیده بودید که خیابان های غیر اسفالت در زمستان گل و در تابستان گردو خاك دارد ،ولی خیابان بیست‌متری فرح‌آباد کوکاکولا زمستان و تابستانش فرقی ندارد ، یعنی درتمام مدت سال گل است و حقیقت اینست که‌ما برای‌قدری‌گردو خاك‌جگرمان

بیلان شرکت تعاونی با غداران مرکبات نشتاء ـ زوار ـ عباس آباد (اتحاد)

از ۱۶ر۳ر۱۳۴۶ لغایت تیرماه ۱۳۴۷

ردیف	دارائی — شرح	مبلغ جزء	مبلغ کل
۱	موجودی صندوق شرکت	۵۸۹۹۴	
۲	موجودی در بانکها	۴۴۰۴۵	
۳	مطالبات متفرقه از اعضای شرکت	۵۴۱۸۶۱	
	اموال منقول		
۴	وسایل و لوازم دفتری وغیره	۱۱۸۶۹۰	
۵	صندوق و کارتن موجود در انبار شرکت	۹۲۹۶۵۳	
۶	اتومبیل جیپ و لوازم موتوری و پمپ آب	۳۷۲۲۹۰	
	اموال غیر منقول		
۷	خرید زمین بمساحت ۱۵۰۰۰ متر مربع جهت ساختمان کارخانه	۴۴۳۰۰۰	
۸	بنای ساختمان زیربنا شامل ۲۹۲۰ متر مربع وخاکریزی سیم کشی و تعمیرات	۱۱۳۱۳۰۵	
۹	اسکله آهن ساختمان سوله از شرکت فولادایران	۲۵۵۰۰۰۰	
	جمع کل	۶،۱۸۹،۸۳۸	

ردیف	بدهی — شرح	مبلغ جزء	مبلغ کل
۱	سهام خریداری شده از اعضاء شرکت	۳۶۷۸۵۴۰	۱
۲	بدهی ببانکها	۲۰۰۰۰	
۳	مانده بهای مرکبات اشخاص طبق چکهای موجود و یا دفاتر شرکت	۹۰۴۶۷	
۴	بدهی به‌شرکت سوله ـ ایران فولاد	۴۰۰۰۰۰	
۵	سهام خریداری شده از اعضای شرکت		
	از محل ۵٪ ضایعات	۱۰۰۵۲۸۰	۱
۶	بدهی بشرکت جیپ پارت	۱۵۴۰۰۰	
۷	استهلاکات	۵۱۲۴۵۲	
۸	سود ویژه	۱۴۹۰۹۹	
	جمع کل		۶۱۸۹۸۳۸

بهره‌برداری از تاریخ ۷ر۹ر۴۶ ـ ۲۹ر۱۲ر۱۳۴۶

ردیف	فروش — شرح	مبلغ جزء	مبلغ کل
۱	بهای مرکبات ارسالی جهت شرکت تعاونی توزیع میادین تهران	۲۵۸۸۷۱۳۴	
۲	فروش وسیله نماینده شرکت درتهران	۱۳۳۹۳۹۷۵	
۳	فروش امانی های شرکت	۱۰۴۳۰۲۱	
۴	فروش متفرقه	۸۷۷۶۰	
۵	د.آمد های متفرقه	۲۲۳۵۲۷	
۶	کارمزد دریافتی از محل پرداخت وام‌باعضای شرکت	۱۴۲۹۳۵	
	جمع کل	۴۰۷۷۸۳۵۲	

ردیف	خرید وهزینه	مبلغ جزء	مبلغ کل
۱	خرید مرکبات از اعضاء شرکت	۳۲۹۰۰۶۹۳	
۲	کرایه حمل بار بتهران	۱۷۴۴۳۴۸	
۳	کرایه انبار مرکبات در تهران	۶۶۶۶۶	
۴	حقوق کارمندان دفتری شرکت	۷۲۸۱۰۰	
۵	خرید صندوق و کارتن	۲۵۰۷۹۸۱	
۶	هزینه های متفرقه شرکت	۲۶۰۳۴۷	
۷	حقوق کارمندان توزیع تهران و ضایعات مرکبات شرکت	۳۱۷۵۳۶	
۸	هزینه جیب شرکت	۲۹۲۳۰	
۹	مطالبات مشکوك الوصول از شرکت توزیع میادین تهران	۴۲۷۹۳۰	
۱۰	هزینه فوق‌العاده نماینده شرکت در تهران	۲۶۹۱۰۰	
۱۱	حقوق کارگران درایام بهره‌برداری	۸۶۴۸۷۰	
۱۲	سود نایژه	۶۶۱۵۵۱	
	جمع کل	۴۰۷۷۸۳۵۲	

ردیف	شرح	مبلغ جزء	مبلغ کل
۱	سود ناویژه	۶۶۱۵۵۱	
	جمع کل	۶۶۱۵۵۱	

ردیف	شرح ـ استهلاکات	مبلغ جزء	مبلغ کل
۱	استهلاك لوازم دفتری و غیره ۱۰٪	۱۱۸۶۹	
۲	استهلاك ساختمانی ۳٪	۱۱۰۴۳۹	
۳	استهلاك اتومبیل‌جیپ ۲۰٪	۷۰۲۰۰	
۴	سود سهام بنسبت ۶٪	۲۲۰۷۱۲	
۵	ذخیره احتیاطی	۹۹۲۳۲	
	سود ویژه پس‌از کسر استهلاك	۱۴۹۰۹۹	
	جمع کل	۶۶۱۵۵۱	

بازرسان شرکت : داود بهرامی محمود بهرامی — علی جعفری — مدیر عامل روح‌الله دراج — رئیس هیئت مدیره جواد گلکار

هر مطلب از هر دیدنی

ناوگان تجاری

ناوگان تجاری ایران کم‌کم از مرحله حرف ، بمرحله عمل‌نزدیك شده است . چندی قبل اولین کشتی مدرن تجاری ایران با ظرفیت یازده هزار و پانصد تن در لهستان بآب انداخته شد .

وچند روز بعد اولین قرارداد برای ساختن۶کشتی کوچك خلیج پیما باباربك‌بامضاء رسید دوروز قبل هم دومین قرارداد خرید شش کشتی باری بزرك که هریك ده هزار تن ظرفیت دارند ، با آلمانیها امضا شد تنها برای‌همین قرارداد آخری، ۲۴ میلیون تومان پول داده‌خواهد شدتمام ۱۲کشتی خریداری باضافه کشتی هائیکه هم‌اکنون از طرف شرکت کشتی‌رانی «آریا» خریداری یا اجاره شده است بتدریج تا پایان برنامه پنجم در خطوط مختلف دریائی مشغول کار خواهند شد .

برای آنهائیکه زیاد به امور بازرگانی آشنا نیستند ، حیاتی بودن این امر احساس نمیشود، وتازه آنهائیکه در امور بازرگانی وارد هستند،مشکلات کشتی‌داری و کشتیرانی را احساس نمیکنند. کشتی رابابد از جاهای مخصوص خرید .خدمه آنرا باید از مناطق و ملیت های مخصوصی تهیه‌کرد. نگاهداری یك شرکت کشتیرانی علم و فن پیچیده‌ایست که باید از تجربیات کشور های خاصی استفاده نمود . اگر کشتیرانی اینقدر پیچیده و معضل نبود . امروز کشتی داری و کشتیرانی در انحصار کشور های مترقی‌قرار نمیگرفت ! مسئله دیگری که ذکر آن اهمیت داردایننست‌که تجارت ایران‌تحت‌تسلط ونفوذهمین‌کشتی دارها وکمپانیهای کشیترانی‌می‌باشد . صادرات ما بعلت زیادی کرایه حمل و نقل و همچنین به علت برنامه های خاص ایاب و ذهاب دیرتر به بازار ها عرضه می‌گردد . واردات ما هم بنوبه خود دچار چنین مضار است در حقیقت استعمار قرن بیستم در همین قالب ها پنهان است . بهره‌کشی از ملتها و کشورهای فاقد این نوع وسائل یکی ازمنابع درآمد کشورهای باصطلاح مترقی میباشد . بهمین‌جهت کشتی‌داری و کشتیرانی دراین سنوات یکی از مظاهر استقلال اقتصادی و بالمآل استقلال‌سیاسی یك‌مملکت محسوب میشود هرچقدر ناوگان تجاری ایران‌تقویت وتثبیت گردد بهمان نسبت استقلال اقتصادی ایران تقویت‌وتحکیم یافته ودست های سودجوی خارجی از درآمد مردم ایران کوتاهتر میشود.

علی باستانی

مسئول کیست؟

جمعه گذشته۷ نفردرپلاژهای مختلف دریای‌مازندران غرق شدند . از جمله این قربانیان یك خواهر وبرادر جوان بودند .

پدر این دختر وپسر با چشمانی اشکبار درباره مرگ فرزندان خود به من گفت : اعلامیه‌های مقامات رسمی‌را مبنی بر اینکه پلاژ های دریای مازندران به دستور آنها به «نجات غریق» «قایق موتوری» و پزشك مجهز شده‌اند بارها درروزنامه‌ها خوانده بودم‌بااین اطمینان، من بچه‌هایم را به‌پلاژی که تابلویش حکایت ازتجهیزات وعظمت آن می‌کرد بردم ، اما این پلاژ نه ناجی غریق داشت ، نه قایق موتوری ونه پزشك ویا کسی که بتواند تنفس مصنوعی بدهد وهمین «نه‌ها» سبب شد که من دو فرزند خودرا از دست بدهم و تصمیم دارم تاآخرین نفس برای شناختن مسئولان مرگ فرزندانم تلاش کنم. من تامسئول یامسئولان این حادثه را به دست عدالت نسپارم آرام نخواهم نشست واعتقاد دارم که مسئول کسی جز مامورانی که باید دائما به پلاژها سرکشی کنند و تجهیزات آنهارا مشاهده نمایند ودستور رفع نواقص را صادر کنند نمی‌تواند باشد .

حرفهای این پدر واقعا قابل توجه است ، این حرفها لزوم انجام انقلاب اداری رادر سازمانهای دولتی تاکید می‌کند این حرفها نشان میدهد که دستگاههای اجرائی درمراحل پائین وظایف خود را خوب انجام نمی‌دهند، یعنی ماموری که باید به پلاژها سرکشی می‌کرد تابپیهند تجهیزاتی راکه دولت معین کرده دارند یاخیر مانند بیشتر ماموران«مرحله آخر» این‌وظیفه‌خود را سرسری انگاشته و فکرش تااین حد نبوده که مجسم کند این سهل‌انگاری او باعث مرك انسانهائی آرزومند واحیانا بهتر از او خواهد شد .

انقلاب اداری ما باید ازاصلاح کارمندان جزء آغاز شودباید کارمندی که‌مامور اجراست ، اول‌به وظیفه‌اش آشنا شود وجدانش روشن گردد وبعدا مراقبش بود تا کارش‌را انجام دهد و برای اینکه «کار» کند باید مجازات سنگینی برای سهل‌انگاری او در نظر گرفت مجازاتی که شدتش بتواند یك پدر دافدیده را قسلی دهد .

نوشیروان کیهانی‌زاده

کتابخانه‌دانشکاهها

در تعطیلات تابستان اکثر دانشجویان برای تهیه سمینار ، رساله‌ها و تقویت دروس خوانده شده و آماده نمودن خود برای امتحانات تجدیدی احتیاج به مرکزی دارند که از کتاب‌ها و مطالب علمی استفاده نمایند و معلومات خود را تکمیل نمایند و بالنتیجه خواسته خود را برآورده نمایند . وظیفه دانشکده های مختلف دانشگاهها است که کتابخانه های خودرا در تعطیلات تابستان دایرنگاه‌دارند تادسترسی دانشجویان در تابستان به کتاب میسر باشد و آنان بجای دویدن دنبال کتاب واسناد بکتابخانه‌های دانشگاهها مراجعه و احتیاجات خود را تامین نمایند .

در مراجعه‌ای‌که‌باکثر دانشکده های دانشگاه های مختلف نمودم تنها کتابخانه مرکز مطالعات‌عالی بین‌المللی دایر بود. این کتابخانه ازساعت هشت‌صبح تاده شب‌باز است و کتابداد نیز حضوردارد‌و کتابهای لازم‌دراختیار دانشجویان و محققین قرار میدهد .

(چندین ماه قبل) دکتر صالح رئیس‌دانشگاه‌تهران‌در یك‌مصاحبه گفت ازاین‌پس دانشگاه تهران‌شب وروز ندارد ودر تمام ۲۴ ساعت کلیه وسائل و اساتید دانشکده‌ها در اختیار طالبین‌علم میباشند و بالاخره کلاسهای شب دایر شد بیمارستان های دانشکده پزشکی دوسره شدند . کلاسهای‌تابستانی تشکیل گردید ولی باتمام اینهادر این فصل که دانشجویان فراغت بیشتری دارند ومیتوانند بتکمیل معلومات خودبپردازندو بامطالعه کتابها آمادگی بیشتری برای‌سال تحصیلی آینده خود پیدا کنندر صورتیکه کتابخانه ها نیز تعطیل باشد دانشجویان و محققین دسترسی به کتابهای مورد لزوم نخواهند داشت و کار آنها به تعویق میافتد .

جا دارد دانشگاهها ودانشکده های مختلف‌ازاقدام‌مرکز مطالعات عالی بین‌المللی پیروی کنند و ساعت کار کتابخانه های خود را درتابستان نیز تعیین و اعلام‌کنند تادانشجویان سرگردان نباشند.

فیروز مجللی

چه بهتر است که کاربکاردان سپرده شود

چندی‌قبل که‌لایحه‌اصلاح قانون اصلاح قانون‌منع کشت‌خشخاش درجلسه‌علنی مجلس‌شورایملی مطرح بود آقای دکتر اعتمادی رئیس کمیسیون بهداری این مجلس که سالها شاغل مشاغل حساسی در وزارت بهداری بودگفت اگر کار بدین ترتیب پیش برود باید برای پایان دوره مجلس ما «لایحه قانون اصلاح قانون اصلاح قانون اصلاح قانون منع‌کشت‌خشخاش» راکه‌دولت برای بررسی وتصویب تقدیم مجلس میکند به ببینیم درصورتیکه اگر از ابتدا بدقت مطالعه میشد و لایحه‌ای‌متناسب تهیه‌میگردید نیازی نبود که چندین بار موادی تازه به‌قانون اضافه کنیم .

من در مقاله گذشته نظر دادم که وضع موجود، باعدم توانائی که شهرداری دربسیاری امور از خود نشان داده است ونمونه‌بسیار کوچك آن کار نرخ‌گذاری است که اکنون شاید یکی ازدوسه وظیفه شهرداری است و باعث ناراحتی مردم شده است.

نظر دادم که چه خوب است اجرای لایحه نوسازی وعمران شهری را دیگر بدست این‌دستگاه ندهیم ونگذاریم سازمان هائی‌که امتحان خود را به بدی داده‌اند منابع جدیدی در اختیار بگیرند. من با توجه وآگاهی ازنحوه کار وزارت آبادانی و مسکن پیشنهادکردم‌که این وزارتخانه مسئول‌اجرای این امر مهم گردد وخوشبختانه نظرم‌مورد توجه قرار گرفت وگویا مجلس سنا بابصیرت خاصی که دارد این وزارتخانه را مسئول اجرای لایحه‌نوسازی خواهد کرد .

بهرحال اگر وزارت کشور در حال حاضر زیر بار این پیشنهاد نرودودور نیست که‌ماطی سالهای آینده بقول آقای دکتر اعتمادی ناظر لایحه اصلاح قانون اصلاح قانون و بالاخره چندین اصلاح قانون نوسازی باشیم وبه‌تحقیق وباپیش‌بینی واقع‌بینانه‌ای که شده در صورتی‌که فعلا کار نوسازی به شهرداری سپرده شود حتما تا دوسال دیگر امر نوسازی به وزارت آبادانی ومسکن واگذار خواهد شد .

علیرضا شفائی

خیانت به کجا میانجامد ؟

بعضی از افراد نادرست بادخالت درحریم خانوادگی اشخاص حوادثی ببار میآورند که باهیچ عملی نمیتوان حوادث واتفاقات ناشی از اعمالشان را جبران نمود . چه بسا خیانت اینگونه افراد به جنایت و قتل وخونریزی کشیده شده است.

چند سال پیش جوانی از اهالی صحنه‌کرمانشاه که به حریم خانوادگی‌اش خیانت شده و مردی خائن باهمسرش رابطه پیدا کرده بود دچار جنون وخشم گردید همسرش را کشت و سه کودك صغیر را بی‌سرپرست گذاشت وراه زندان را در پیش گرفت .

این مرد در دادگاه جنائی انگیزه قتل همسرش رادر نهایت سادگی بدون آنکه تحت تاثیر هم ـ زندانیانش قرار گرفته باشد برای رئیس دادگاه‌و دادرسان ونماینده‌دادستان بیان‌داشت وگفت‌موجب تمام بدبختی های من واطفال بی‌سرپرست من یك مرد خائن به‌ناموس شد .

وی افزود چون در صحنه کرمانشاه قادرنبودم مخارج زن وبچه‌هایم را تامین کنم بتهران آمدم‌و بالانجام کارهائی سخت وطاقت‌فرسا درآمدی کسب میکردم و برای آنها میفرستادم ولی جوانی ازغیبت من سوء استفاده نموده وهمسرم را اغفال نمود وباوی رابطه برقرار کرد برادرم غرامطلع ساخت به‌صحنه رفتم و عائله‌ام را بتهران آوردم و آن جوان خائن رابزندان انداختم ولی براثر سماجت و اصرار همسرم که فریب خورده بود رضایت دادم واورا از زندان آزاد نمودم این مرد دنی وپست پس از رهائی از زندان خودرا بتهران رسانید وبازدست از اعمال ناپسند خود برنداشت وبه اغفال همسرم پرداخت .

دریك شب سرد زمستانی همسر فریب‌خورده‌ام که تصمیم داشت از خانه بگریزد مرا خشمگین ساخت وکاری که نباید بشود ، شد . زنم کشته‌شد، جوان فریبکار وخائن فرار کرد، من روانه زندان شدم و فرزندانم بی‌سرپرست شدند .

بااینکه برادران و خواهران مقتوله رضایت داده بودند و با توجه به‌سوابق جوان فریبکار ومتجاوز به ناموس واینکه به حریم خانوادگی متهم تجاوز شده بود به ۳سال حبس‌محکوم‌شد و برای‌گذراندن بقیه مدت حبس روانه زندان قصر شد .

جوان متهم پس از آنکه زیر رای دادگاه انگشت نهاد درحالیکه میگریست وبه مسبب بدبختی های خود نفرین میفرستاد برصورت فرزندانش که در پشت در دادگاه منتظر تعیین سرنوشت پدر خود بودند بوسه زد و دادگستری راترك کرد و باماموردین مراقب روانه زندان شد .

فردوس قربانی

وزیر کشاورزی درجلسه افتتاحیه کنفرانس علمی بررسی افزایش غله ایران گفت:

اصول انقلاب ایران مفتاح سعادت است

طرح افزایش غله کشور درطی برنامه پنجساله اجراء میشود

در جلسه کنفرانس علمی بررسی افزایش غله در ایران که دیروز با قرائت پیام شاهنشاه آریامهر درسالن دانشکده هنر های زیبای دانشگاه تهران افتتاح گردید قبل از بیانات آقای نخست وزیر ، آقای حسن زاهدی وزیر کشاورزی گزارشی پیرامون وضع غله کشور قرائت نمود که نظر به اهمیت آن لکاتی از نطق وزیر کشاورزی جهت اطلاع خوانندگان درج میگردد .

● **نطق وزیر کشاورزی**

در این جلسه وزیر کشاورزی پس از قرائت پیام شاهنشاه آریامهر گفت :

در ۷ سال پیش تحت رهبری شاهنشاه آریامهر زنجیر هاوبندو گره های کهن که بدست وپای جامعه ایران پیچیده ومانع هرگونه تحول وتغییری بود برداشته شدو زمینه پیشرفت سریع در تمام شئون کشور فراهم گردید .

اصول ۱۲ گانه انقلاب سفید ایران در نقش مفتاح سعادت کلیه درهای موفقیت و پیشرفت رابرای ما باز کرد و امکانات لازم برای جهش در اختیار ملت ایران قرار داد .

● **اصلاحات ارضی**

با اجرای اصلاحات ارضی تاریخ کهن و سیستم متحجر زمین داری ارباب رعیتی ایران در هم ریخت و میلیونها نفر زارعان ایران ازشکل یك قشر بی حرکت وبی ابتکار بصورت یك منبع نیروی متحرك و علاقمند برای اجرای منشور انقلاب در روستاهای کشور بیرون آمدند.

وزیر کشاورزی پس از ذکر مقدار تولید در کشورهای دیگر درواحد سطح و مقایسه با محصولات ایران افزود :

اوامر شاهنشاه

بدون اینکه وارد صحت و سقم این قبیل آمار گردیم آنچه مسلم است وضع فعلی کشاورزی ایران مورد رضایت خاطر شاهنشاه آریامهر نیست وبرای تغییر سریع این وضع اوامر مؤکد صادر فرموده‌اند تا برنامه های اساسی و علمی برای استفاده از آخرین مطالعات و متد های جدید تهیه و بموقع اجرا گذارده شود .

اگر چه کارشناسان سازمان خواروبار جهانی که با وزارت کشاورزی همکاری دارند در ده ساله اخیر در راه مطالعه بذور اصلاح شده اقدامات مفیدی بعمل آورده‌اند وزیر کشاورزی گفت تاکنون روش کار طوری بوده است که از حدود مزرعه نمونه تجاوز نکرده و موفق نشده‌اند که از تجربیات سایر موسسات تحقیقاتی جهان در بذور اصلاح شده برای افزایش واحد کشت در سراسر کشور استفاده نمایند .

برنامه آینده

کشور ایران از چند سال قبل میتوانسته است از بذور پرحاصل بین‌المللی استفاده نماید و برای اینکه فرصت در سال جاری از بین نرود بذور مورد احتیاج فوراً از کشور های ترکیه ، پاکستان ، هند و مکزیك وارد خواهد شد و بتدریج درظرف برنامه پنجساله چهارم قسمت های وسیعی از مزارع ایران که از نظر شرائط اقلیمی بار شد این نوع بذور متناسب هستند زیر کشت قرار خواهد داد .

وبرای اجرای این برنامه طرحی بنام طرح افزایش غله در کشور تهیه شده است که در این طرح کلیه خدمات و آموزش و اعتبار تلفیق و یکجا در اختیار زارع گذارده میشود .

سپس وزیر کشاورزی درباره طرح افزایش گندم توضیحات مفصلی بیان داشت و گفت :

کمك به زارعان

طبق این طرح براساس قراردادی دولت بذور اصلاح شده متناسب کود شیمیائی در اختیار زارعان می گذارد و بعلاوه برای کمك به هزینه های آبیاری و کشت و برداشت برای هر هکتار مبلغی نقد بعنوان مساعده پرداخت میشود کلیه این پرداختها اعم از نقدی وجنسی بعنوان وام یکساله با بهره کم بوده و زارع در سر محصول موظف است وام خود را مسترد دارد .

در اجرای این طرح در سطحی وسیع ازخدمت کارشناسان باتجربه گندم ودر سطح دهات از خدمت مروجان کشاورزی وسپاهیان ترویج وآبادانی استفاده میشود .

*** سپاهیان ترویج**

وزیر کشاورزی افزود :

نیروهای انسانی مورد احتیاج این برنامه‌ها برای هدایت کشاورزان بقدری وسیع است که در صورت در اختیار نداشتن سپاهیان ترویج تقریبا اجرای برنامه ها غیر ممکن میشد .

برای نظارت اجرای طرح و کمك فنی به زارعان برای هر دویست پانصد هکتار مساحت بسته بمنطقه و مسافت ها یك سپاهی ترویج و آبادانی که با مروجان کشاورزی همکاری می کند گمارده میشود و هر گروهی از آنها تحت سرپرستی یکنفر کارشناسان با تجربه گندم که دارای تحصیلات دانشگاهی هستند قرار دارد .

استفاده از کارشناسان

اینك با تشکیل این کنفرانس وزارت کشاورزی کوشش خواهد کرد که کلیه مسائل کار را در معرض دید دانشمندان و کار - شناسان عالیقدر بین‌المللی بگذارد وبا استفاده از توصیه‌ها و نظریات آنان که مبنی بر مطالعات شرائط خاص ایران می باشد ارکان برنامه‌ها و طرح افزایش گندم را براساس مقتدری استوار سازد .

وزیر کشاورزی در پایان بیانات خود از سازمان خوروبار و کشاورزی جهانی ، بنیاد فرد ، بنیاد راکفلر و همچنین سایر سازمانهای بین - المللی که با اعزام عده‌ای از بهترین کارشناسان همکاری موثری در این کارها نموده‌اند صمیمانه تشکر نمود.

آگهی مناقصه

باستناد اجازه شماره ۶۴۲۷ ـ ۱۱ر۴۷ر۴۷ مقام معظم استانداری مازندران مقرراست عملیات اگوکشی خیابان رمضانخیل تا ابتدای کوچه اخوان که در حدود یکهزار و دویست وپنجاه ویك مترطولی است از طریق مناقصه انجام شود داوطلبین شرکت در مناقصه میتوانند بدوا بشهرداری مراجعه و باپرداخت مبلغ پانصدریال برك مشخصات فنی دریافت وسپس مبادرت به تسلیم پیشنهاد نمایند پیشنهادات واصله درساعت ده صبح روز سه شنبه مورخه ۲۳ر۵ر۴۷ در شهرداری باز و قرائت خواهدشد و حضور پیشنهاددهندگان در جلسه مناقصه آزاد میباشد .

آ ـ ۲۶۴۰۲ شهردار شهسوار - نوائی

پخش پرسی گاز

ساعات کار اداره پخش پرسی گاز ۷ بامداد تاده بعداز ظهر

تلفن ۶۴۵۹۱ تا ۶۴۵۹۵

چون تماس در ساعات نخستین روز بواسطه اشغال خطوط تلفنی بسختی انجام میگیرد مشتریان محترم پرسی گازمی توانند در ساعات آخرشب تلفن فرمایند .

حداکثر نرخ میوه وتره‌بار در میدانهای شهر و بازار های روزو دکانها از تاریخ ۶ر۵ر۴۷ لغایت ۸ر۵ر۴۷ بشرح زیراست:

ردیف	نوع جنس	نوع درجه	واحد وزن	دینار	عمده فروشی در میدانها ریال	دینار	خرده فروشی در دکانها بازارهای روز ریال	ملاحظات
۱	سیب‌زمینی رسمی	درجه۱	هرکیلو	۵۰	۴	۵۰	۶	
۲	سیب‌زمینی رسمی	درجه۲	»		۳		۴	
۳	سیب‌زمینی اسلامبلی	درجه۱	»		۵		۷	
۴	سیب‌زمینی اسلامبلی	درجه۲	»		۳		۴	
۵	هویج فرنگی	درجه۱	»		۶		۸	
۶	هویج فرنگی	درجه۲	»		۴	۵۰	۵	
۷	پیاز	درجه۱	»	۵۰	۵	۵۰	۷	
۸	پیاز	درجه۲	»		۴	۵۰	۵	
۹	گیلاس سیاه	درجه۱	»		۲۲		۲۸	
۱۰	گیلاس سیاه	درجه۲	»		۱۸		۲۲	
۱۱	آلبالو	درجه۱	»		۱۵		۱۹	
۱۲	آلبالو	درجه۲	»		۱۲		۱۵	
۱۳	سیب‌قرمز	درجه۱	»		۱۶		۲۰	
۱۴	سیب‌قرمز	درجه۲	»		۱۲		۱۵	
۱۵	سیب‌قرمز	» ۳	»		۸		۱۰	
۱۶	گوجه فرنگی	درجه۱	»	۵۰	۴	۲۵	۶	
۱۷	گوجه فرنگی	درجه۲	»		۳		۴	
۱۸	شلیل سفید	درجه۱	»		۱۲		۱۴	
۱۹	شلیل سفید	» ۲	»		۹		۱۲	
۲۰	هندوانه قرق	درجه۱	»	۵۰	۳	۲۵	۴	
۲۱	هندوانه	درجه۲	»	۵۰	۲		۳	
۲۲	طالبی ورامین	درجه۱	»		۶		۸	
۲۳	طالبی ورامین	درجه۲	»		۴		۵	
۲۴	طالبی ورامین	» ۳	»		۲		۳	
۲۵	انگور مهدیخانی	درجه۱	»		۱۰		۱۳	
۲۶	انگور مهدیخانی	» ۲	»		۷		۹	
۲۷	خیار همدان درهم	درجه۱	صدعدد		۳۵	۲۵	۱	درجه ۱
۲۸							۱	درجه ۲
۲۹	خیار اصفهان	درجه۱	»		۶۰	۵۰		یکریال اصفهانی
۳۰	خیار اصفهان	» ۲	»		۴۰	۵۰		درجه ۲
۳۱	بادمجان قلمی	درجه۱	»		۱۶۰		۲	
۳۲	بادمجان قلمی	» ۲	»		۱۰۰	۵۰	۱	
۳۳	بادمجان رسمی ورامین	درجه۱	»		۷۰			
۳۴	بادمجان رسمی ورامین	» ۲	»		۵۰	۷۵		
۳۵	بادمجان اصفهان	درجه ۱	»	۵۰		۷۵		درجه ۱
۳۶	بادمجان اصفهان					۵۰		درجه ۲

نرخهای تعیین شده حداکثر قیمت اجناس بوده و فروشندگان دکان ها و بازارهای روز موظفند طبق قیمتهای تعیین شده اجناس را بمصرف کنندگان فروخته و برچسب قیمت روی تمام اجناس نصب نمایند متخلفین طبق مقررات قانونی مورد تعقیب قرار خواهند گرفت از ساکنین محترم شهر تهران خواهشمند است درصورت مشاهده تخلف مراتب را بلافاصله بتلفن ۶۲۶۷۵۲ شهرداری تهران اطلاع فرمایند ضمنا برای میوه وتره بازی که دراین لیست نرخ تعیین نشده حداکثر سود فروشندگان مغازه داران وبازار های روز معادل سی درصد مظنه فروش میدان میباشد که ازروی فاکتور خرید محاسبه شود .

شهردار پایتخت

سفارشات مجدد نشانه رضایت صاحبکار است

ساختمان بولینگ واقع در خیابان شمیران جاده پهلوی در سال ۱۳۴۳

با سیستم تهویه مطبوع «ساراول ایر ۱۱» مجهز گردید

نتیجه

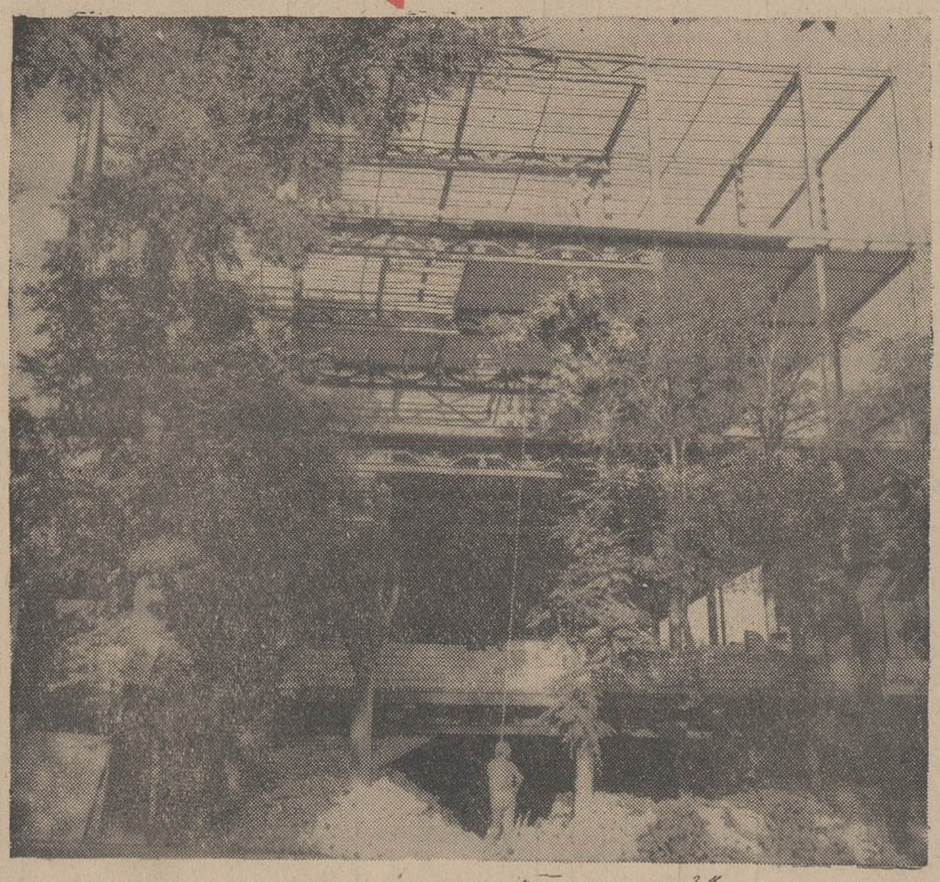

گسترش ساختمان بولینگ در سال ۱۳۴۷ مجدداً

با سیستم تهویه مطبوع «ساراول ایر ۱۱» مجهز میگردد

شرکت مهندسی ساراول

تهویه مطبوع - حرارت مرکزی ویلا - خیابان دامغان - شماره ۶ - تلفن ۶۱۲۲۲۹ / ۴۳۹۵۲

امیر حسین‌مبرا :

سالهای تحصیل نباید بی‌جهت اضافه شود

● بصرف داشتن مدارك عالی تحصیلی بهرکس نباید اجازه داده‌شود که‌تدریس در دانشگاه‌هارا بعهده بگیرند

● برای‌تدریس‌استادان‌در دانشگاه‌بایدحدنصابی تعیین گردد

● لازم است در ایران سازمان‌مطالعات‌وتحقیقات علمی و صنعتی بوجود آید

● بگذارید نسل جوان مملکت در ابتدای جوانی بهمه چیز برسد

● شرایطو‌تسهیلاتی‌بوجودآورید که‌دانشجویان بتوانند در حین تحصیل تشکیل خانواده دهند

آنچه در زیر می‌خوانید قسمتی از مقاله جامعی است‌که از آقای مهندس امیرحسین مبرا سرپرست آزمایشگاه الکترونیك انستیتو مهندسی برق پلی‌تکنیك تهران به صفحه دانشگاهی روزنامه اطلاعات رسیده است دراین مقاله آقای مبرا نقائص واشکالات آموزش عالی‌کشوررابررسی کرده‌اند.

وی مینویسد : در جریان استخدام کادر آموزشی از دستیار گرفته تا استاد تنها نباید مدرك تحصیلی ملاك عمل قرار گیرد بلکه لازم است لیاقت وشایستگی این عده از نظر علمی ، مطالعاتی ، تحقیق و تتبع بیشترمورد توجه باشد . بصرف داشتن مدارك عالی تحصیلاتی بهر کسی نباید اجازه داده شود کار تدریس در دانشگاهها را بعهده بگیرند . افرادی که جهت تدریس در دانشگاهها و مدارس عالی انتخاب میشوند باید حداقل یکسال درکلاسهای مخصوص برموز تدریس و مرابطه‌باشاگرد آشناشوند باین‌ترتیب در جریان تدریس نه دانشجو استاد خود را کم‌تجربه و فاقد معلومات‌حس خواهد کرد نه استاد دروس خود را بطور ناقص و خشك وبیروح تحویل دانشجو خواهد داد . از طرف دیگر لازم است برای تدریس استادان در دانشگاه حدنصاب تعیین گردد مظاهر استاد فقط‌بتواندده‌سال‌در دانشگاهی تدریس کند و بقیه سنوات خدمت خود را به تالیف کتب سودمندعلمی وتخصصی صرف نماید زیرا به تجربه ثابت شده است در سنین بالا تدریس برای استادان سالخورده مشکل وتا حدی توام با ناراحتی است ولی البته از معلومات و تجربیات آنان باید در راه کمك باموزش صحیح و بهتر استفاده شود .

● یك یا د وماده

در تدریس رشته های تخصصی و دوره‌های مهندسی‌استاد مربوطه فقط میتواند یك یادو ماده از دروس را تدریس کند و اگر غیر از این باشد دانشجویان نمی‌توانند بنحو شایسته از معلومات استاد استفاده کنند واز طرف دیگر استاد نیز وقت کافی برای مطالعه نخواهد داشت .

مطلب دیگرآنکه‌بموازات انتظاراتی که از جهات مختلف از استادان مورد نظراست وزارت‌علوم باید وسائل‌رفاه آنان رااز لحاظ مادی و معنوی فراهم سازد . ترتیبی داده شود که حداقل دو سال دوماه این استادان تعطیل رسمی داشته باشند از طرف دیگر برای استادانی که در تالیف کتب و مقالات فنی و صنعتی و علمی فعالیت بیشتری می‌کنند امتیازاتی داده‌شود.

* سازمان‌مطالعات‌وتحقیقات

در وزارت علوم‌لازم‌است که‌سازمان مطالعات و تحقیقات علمی و صنعتی بوجود آید واین سازمان مرکز علمی برای کلیه دانشگاهها و دانشکده ها باشد و در این مرکز نشریات علمی حتی کشورها بزبان فارسی ترجمه شده ودراختیار کلیه دانشکده‌هاقرار گیرد تا استادان‌ودانشجویان بتوانند از پیشرفتهای علوم و فنون جدید و صنعتی آگاهی حاصل نمایند و باین وسیله سطح‌معلومات آنان‌نیزافزایش یابد . ودر این مرکز کتب تخصصی در فنون مختلف بفارسی ترجمه شود تابدین وسیله وقت دانشجویان برای استفاده‌از معلومات‌تجربی‌و تئوریهای دیگران صرف‌فراگرفتن زبانهای‌متعدد خارجی نگردد.

بدون شك باید در مواد درسی دانشکده ها تجدید نظر بعمل آید و از دروس زائد وخسته کننده‌که تنها باعث خستگی مغز میگردد کاسته شود.

سنوات تحصیل نباید بی جهت اضافه شود

زیرا با جهشی که ما می‌خواهیم در پیشرفت صنعت مملکت بنمائیم به نیرو های انسانی متخصص و متفکر نیاز فراوان داریم ولازمست که جوانان ما زودتر وارد اجتماع صنعتی و تولیدی گردند و زودترچرخ صنایع مملکت را بگردش درآورند . بگذارید نسل جوان‌مادر ابتداءجوانی بهمه چیز برسد نه در سن کهولت و پیری وفرسودگی. بخاطر همین‌طولانی بودن تحصیلات است که جوانان تحصیل کرده ما نمیتوانند قبل ازسی سالگی تشکیل خانواده دهند باید شرائطی ایجاد کرد که دانشجویان بتوانند در حین تحصیل هم تشکیل خانواده دهند و از قوای جسمانی خود در جهت صحیح استفاده کنند.

وظیفه مترجمین

در دانشکده های مهندسی یك‌زبان زنده دنیا که نشریات علمی و فنی آن بیش از دیگر زبانها است تدریس شود و افتخارات افراد به دانستن زبانهای خارجی متعدد نباشد زیرا این کار وظیفه مترجمین است وقتی که دانشجویان صرف فرا گرفتن زبان های خارجی مختلف مینمایند صرف تحقیق ومطالعه کتب تخصصی و فنی نمایند تاآنچه‌را که‌فرامیگیرند عمیقتر و بهتر باشد و بیشتر برای کشور و صنایع مملکت سودمند باشد - دلیلی ندارد که هر کشوری که کمکهای فنی به پیشرفت آموزشی دانشکده های مابنماید زبان آن‌کشور تدریس گردد.

ارتباط بین‌دانشکده های مهندسی ودانشکده های علوم دیگر که باسامی مختلف تشکیل میگردد زیادتر گرددو دانشجویان‌دانشکده‌های مختلف خود را از یکدیگر غریبه احساس نکنند و بجای‌آنکه فارغ‌التحصیلان هردانشکده برای خودانجمن‌داشته‌باشد جامعه‌ای از متخصصین علوم و فنون تشکیل گردد.

باین ترتیب هم بین آنان تفرقه نمیافتد و هم به پیشرفت امورصنعتی کشور کمك میشود.

افای امیر حسین مبرا

دانشجویان و دانشگاهیان و عموم صاحبنظران میتوانند اشکالات و نظریات خود رادر زمینه مسائل دانشگاهی دراین ستون‌آزاد عنوان‌کنندلطفا نامه های خود را به نشانی روزنامه‌اطلاعات‌صفحه مسائل دانشگاهی ارسال فرمائید .

حسین‌کریمی دانشجوی مرکز مطالعات عالی بین‌المللی :

آموزش و پرورش دربرنامه چهارم

گرچه گامهای بلندی در جهت تغییر برنامه های کهنه فرهنگی و تطبیق آن با مقتضیات عصرحاضر برداشته شده و در برنامه‌چهارم کشور نیز بخش عمده‌ای به آن اختصاص یافته لکن هنوز مساله‌ای بنام مسئله آموزش وپرورش مطرح است و دردها درمان نشده‌اند ودر بسیاری از جنبه های تعلیم وتربیت فقدان اصول و ارزش های‌متناسب با پیشرفت های کنونی خودنمائی می کند . هنوز مدرسه در حکم چهار دیواری سربسته و دنیائی جداست که جوانان رادر راه سازگاری بادنیای خارج و محیط اجتماع مددو یاری نمی دهد.فرمول های خشك و عبارات سرد او راه حقایق‌و مسائل جامعه آشنا نمی سازد . برنامه‌های اردوئی‌و پیش‌آهنگی در میان جوانان که‌نیروی سرکش آنان را بطور صحیح وثمر بخش رهبری نماید تعمیم نیافته و شرکت‌در فعالیت های عمرانی‌لااقل دربرنامه آموزشی‌دانشگاه ها هنوز برای‌خود جائی‌باز نکرده است تا بدان وسیله در دل جوانان که در واقع‌تشنه کار و اصلاح‌اند شوری برانگیخته شده‌وبسیاری‌از مشکلات آنان از میان برداشته شود. البته کشور ما که بتازگی در طریق‌رشد گام برمیدارد در امر تعلیم‌وتربیت مواجه بامشکلات و دشواری هائی است که مخصوصا در مراحل برنامه ریزی باآن مواجه‌میگردد. احتیاجات‌فرهنگی ما همانطور که ذکر شد زیاد است . برای رفع این نیاز ها اول باید بطور دقیق احتیاجات بر آورده شود و بعدبادر نظر گرفتن محدودیت منابع آنهم که در درجه اول تقدم قرار دارند مورد توجه قرار گیرند .

تعلیم و تربیت رابایدنوعی‌سرمایه گذاری بلند مدت بحساب آورد که در پیروزی و شکست یك اجتماع بخصوص جوامع در راه رشدنقش عمده‌ای بازی میکند . بدیهی‌است این برنامه ریزی باید سالها ثابت بوده و دچار تغییرات اساسی و نوسانات نگردد تابتوان نتایجی را که انتظار میرود حاصل کرد. بنا براین در سطح آموزشگاهها و دانشگاه های مابایدیك برنامه متوازن و یکنواخت و تاحدی ثابت بادر نظر گرفتن کلیه جنبه‌های مادی و معنوی اجتماع طرح‌ومورد اجرا در آید تا از گسیختگی و تشتت برنامه ها ممانعت گرددوبدین طریق باارائه برنامه‌ای جامع و متوازن ارتباط صحیحی بین‌فعالیت های عمرانی و امر آموزش‌وپرورش نیروی انسانی ایجاد و احتیاجات مملکت در مرحله رشد اقتصادی‌و صنعتی تامین‌شود.البته اعتباراتی‌که طی برنامه چهارم بمصرف این‌امر خواهد رسید قابل توجه است بخصوص آنکه در آن به برنامه های تعلیمات حرفه‌ای و توسعه فعالیت های فرهنگی در سطح دانشگاه ها پابپای‌برنامه‌های‌ابتدائی و متوسطه اهمیت داده شده‌است وسعی گردیده طرحی جامع‌ومتوازن عرضه گردد . لکن تنها داشتن اعتبار و بمصرف رساندن آن کافی نیست . هدف طراحان برنامه‌های تعلیم و تربیت باید بیش از هرچیز این باشد که ابتدا بسیاری از استعداد ها راکه در مدارس‌ابتدائی در حد نابختگی باقی میمانند به کمال رسانند و تعلیمات ابتدائی‌را به پیروی از اصل عدالت‌اجتماعی وتعلیمات متوسطه را خصوصا از جنبه حرفه‌ای و فنی گسترش‌دهند تا فارغ التحصیلان دبیرستان آمادگی ورودبدانشگاه را داشته باشند و آنها که توفیق‌مشکستن سد کنکوررمی یابند تااندازه‌ای توشه اندوخته باشند که بتوانند از نتیجه سالها تحصیل درجهت‌تامین نیازمندی های خویش و جامعه بهره بر گیرند .

آگهی قبول دانشجو برای دوره جدید لیسانس دانشسرای عالی

درسال تحصیلی ۴۸-۱۳۴۷ برای‌دوره جدید لیسانس دانشسرای عالی ازمیان‌دارندگان گواهینامه کامل متوسطه ریاضی وطبیعی وادبی که علاقمند به‌شغل‌دبیری بوده‌وشایستگی آنرا نیز داشته‌باشند ازطریق مسابقه دانشجو پذیرفته می شود .

دوره‌جدید لیسانس دانشسرای عالی شامل رشته های‌ریاضی فیزیك .شیمی . علوم طبیعی . تاریخ جغرافیا .ادبیات فارسی. زبان انگلیسی متاوورراهنمائی .تربیت‌بدنی است و هریك ازرشته‌ها شامل‌دروس اصلی‌وفرعی وزبان فارسی زبان خارجی وعلوم تربیتی خواهد بود

شرایط شرکت در مسابقه ورودی :

۱ـ تاریخ تولد داوطلبان باید از روز اول فروردین ماه یکهزاروسیصد وبیست وسه به بعد باشد .

۲ـ وضع وظیفه عمومی داوطلبان باید روشن باشد .

۳ـ داوطلبان نباید دارمندد‌ولت اعم ازا مورشی یاداری‌باشند .

٤ـ داوطلبان باید از لحاظ شرایط جسمی و روحی استعداد احراز شغل دبیری را داشته‌باشند.

کسانیکه واجدشرایط مذکورباشند می‌توانند مطابق نمونه ذیل‌درخواست نامه خودرا تنظیم کرده از این تاریخ تاپایان روز هفدهم امردادچهل وهفت بانضمام مدارك زیر :

الف ـ سه قطعه عکس ۳×٤ برقی که در سال جاری برداشته شده‌باشد وداوطلب باید شخصا مشخصات خودرا مطابق شناسنامه در پشت‌عکسها بنویسد .

ب ـ رسید پرداخت یاحواله پرداخت مبلغ پانصد ریال بوسیله یکی‌از شعب وباجه های بانك ملی‌به حساب اختصاصی شماره ۱۹۳۲ دانشسرای عالی دربانك مرکزی ایران بوسیله پست سفارشی‌دوقبضه بنشانی (تهران .خیابان روزولت . شماره ٤۹ دانشسرای عالی . دفتر ثبت نام مسابقه ورودی) ارسال‌دارند .

ارسال مدارك تحصیلی دوره دبیرستان‌ضرورت ندارد .ولی در موقع مراجعه برای اخذ کارت اجازه شرکت درمسابقه ورودی ارائه مدارك تحصیلی و شناسنامه ضروری است .

ترتیب شرکت داوطلبان در امتحان مسابقه ورودی :

۱ـ دارندگان گواهی‌نامه کامل متوسطه ریاضی برای تحصیل دررشته های ریاضی . فیزیك .شیمی. مشاوررراهنمائی .زبان انگلیسی انتخاب خواهندشدو ازآنان امتحان مواد (ریاضیات فیزیك .شیمی . زبان‌فارسی .زبان‌خارجی) درحدود دوره دوم‌متوسطه رشته‌ریاضی بعمل خواهد آمد .

۲ـ دارندگان گواهی‌نامه کامل‌متوسطه‌طبیعی برای تحصیل دررشته های‌شیمی . علوم طبیعی . جغرافیا. تربیت‌بدنی .مشاور راهنمائی .زبان‌انگلیسی انتخاب‌خواهند شد وازآنان امتحان مواد (فیزیك. شیمی . طبیعی. زبان‌فارسی. زبان خارجی)درحدود دوره‌دوم متوسطه رشته طبیعی‌بعمل خواهد آمد

۳ـ دارندگان گواهی‌نامه کامل متوسطه‌ادبی برای تحصیل دررشته های ادبیات فارسی. تاریخ جغرافیا . مشاور راهنمائی . زبان انگلیسی انتخاب خواهند شد وازآنان امتحان مواد (زبان وادبیات فارسی زبان خارجی . تاریخ . جغرافیا. فلسفه و روانشناسی) درحدود دوره دوم متوسطه رشته ادبی بعمل خواهد آمد .

ترتیب توزیع کارت و تاریخ امتحان :

۱ـ کارت ورود به جلسه امتحان برای دیپلمه های‌ریاضی‌روز جمعه ۲۵امرداد وبرای دیپلمه های طبیعی روز شنبه بیست وشش‌امرداد وبرای دیپلمه های‌ادبی‌روز یکشنبه ۲۷ امرداد از ساعت ۸تا دوازده وازساعت ۱۶تا ۲۰ روز های فوق در دانشسرای عالی توزیع خواهد شد .

۲ـ امتحان دیپلمه های ریاضی روز سه‌شنبه ۲۹ امرداد وامتحان دیپلمه های طبیعی روزچهارشنبه ۳۰امرداد وامتحان دیپلمه های ادبی‌روز پنجشنبه ۳۱امرداد ساعت ۸ صبح انجام خواهد شد .

۳ـ محل‌انجام امتحان مسابقه ورودی هنگام‌توزیع کارت‌به اطلاع داوطلبان خواهد رسید .

امتیازات مخصوص سپاهیان دانش وداتش‌آموزان ممتاز کشور :

الف ـ سپاهیان دانش :

۱ـ متولدین ۱۳۲۱ به بعد که خدمت سپاه دانش‌راانجام داده‌اند میتوانند‌درمسابقه‌ورودی‌شرکت نمایند .

۲ـ به‌نمره امتحانی داوطلبانی که خدمت سپاه دانش‌را انجام داده‌اند ده(۱۰) درصد مجموع‌نمراتی که‌درامتحان مسابقه‌ورودی دریافت دارند افزوده‌خواهد شد .

۳ـ این‌داوطلبان باید هنگام‌دریافت کارت‌ورود به جلسه امتحان دفترچه‌خاتمه خدمت سپاهیگری ویاگواهی‌واحد مربوط را مبنی براینکه خدمت‌آنان تاآخرشهریور ماه ۱۳۴۷ پایان خواهد پذیرفت‌ارائه دهند .

ب ـ دانش‌آموزان ممتاز کشور :

۱ـ کلیه داوطلبانی‌که معدل کتبی آنان در امتحانات نهائی خرداد ماه ۱۳۴۷ سراسر کشوراز هیجده (۱۸) کمترنباشد ازشرکت درمسابقه‌ورودی معاف خواهند بود .

۲ـ این‌داوطلبان باید گواهی‌نامه ای که به تاییدوامضاء اداره آموزش‌و پرورش محل رسیده باشد به ضمیمه سایر مدارك‌تاتاریخ ۲٤امرداد۱۳٤۷ شخصا‌یابوسیله پست سفارشی‌دو قبضه‌به دفتر ثبت نام‌دانشسرای عالی‌تسلیم دارند .

توضیح

۱ـ‌ازپذیرفته شدگان‌درامتحان مسابقه ورودی و دانش‌آموزان‌ممتاز کشورفقط کسانی برای تحصیل دردانشسرای عالی‌انتخاب می شوند که در معاینات پزشکی ومصاحبه سلامت‌وشایستگی آنان برای شغل دبیری مورد تایید قرار گیرد

۲ـ رشته های تحصیلی انتخاب شدگان با توجه‌به میزان‌نمرات قبولی آنان و مصاحبه‌درگروه های‌آموزشی دانشسرای عالی تعیین خواهد شد .در مورد انتخاب شدگان رشته‌تربیت بدنی امتحان‌عملی نیزبعمل خواهد آمد .

۳ ـ انتخاب شدگان باید تعهد ثبتی بسپارند که‌مدت پنجسال پس از فراغ از تحصیل در هرمحل که وزارت آموزش‌و پرورش تعیین کند به خدمت دبیری مشغول‌شوند .

٤ـ دانشجویان دانشسرای عالی‌درمدت‌تحصیل ازپرداخت‌حق التعلیم معاف هستند و هیچگونه کمك‌هزینه ای به‌آنان‌پرداخت‌نخواهدشد .

درخواست ثبت‌نام برای شرکت در امتحان‌مسابقه ورودی دوره جدید لیسانس دانشسرای عالی (امرداد ماه ۱۳۴۷)

اینجانب امضاء کننده بامشخصات زیر :

نام خانوادگی ... نام ... شماره شناسنامه ... صادره از ...

متولد سال ... در ... که گواهینامه کامل متوسطه رشته ...

را درسال ... ۱۳ بامعدل کل ... از دبیرستان ... واقع درشهر ... متفرقه

دریافت‌داشته‌ام‌وخدمت‌سپاهی‌دانش‌خودرا انجام داده‌ام / انجام نداده‌ام با اطلاع از مقررات مسابقه ورودی دانشسرای عالی داوطلب شرکت در مسابقه‌ورودی دوره لیسانس دانشسرای عالی تهران هستم زبان خارجی‌که‌امتحان خواهم داد انگلیسی / فرانسه است .

ضمنا قبض رسید بانك ملی بمبلغ پانصدریال راکه به‌حساب‌شماره ۱۹۳۲ اختصاص دانشسرای عالی دربانك مرکزی ایران به شعبه‌یاباجه بانك ملی ایران‌پرداخته‌ام وهمچنین سه قطعه عکس ۳×٤ برقی‌که در سال جاری ومشخصات خودرا بطور کامل در پشت‌آن نوشته‌ام ارسال میدارد .

نشانی اینجانب برای مکاتبه بقرارزیراست: درتهران خیابان ... کوچه ... پلاك ... تلفن ... / در شهرستان ...

امضاء داوطلب

تذکر :

۱ـ قبل از اینکه این درخواست را در پاکت بگذارید دقت کنید که عین نمونه فوق بطور کامل تنظیم و تکمیل شده‌باشد و همچنین رسید بانك ملی‌وعکسهای خود را ضمیمه کرده باشید .

هرگاه اطلاعاتی که در این برك‌خواسته شده است کامل نوشته نشده باشد درخواست داوطلب ترتیب اثر داده نخواهد شد .

۲ـ وجه‌نام نویسی‌بهیچ عنوان مسترد نمی‌شود .

آ ـ ۲۳٤۳۸

رئیس دانشسرای عالی

تبریکات

تیمسار سپهبد بیات ماکو

ترفیع شایسته جنابعالی را از صمیم قلب تبریك عرض مینمائیم

آ ـ ۱۳٦۰۵ مرتضی میرزاده و بانو

تیمسار سرتیپ دکتر نیك نژاد

ارتقاء جنابعالی رابدرجه سرتیپی صمیمانه تبریك‌عرض‌مینمایم

آ ـ ۱۳٦٦۷ منصور صدری

تیمسار سرلشگر عبدالعلی نجمی

ارتقاء جنابعالی رابدرجه سرلشگری تبریك عرض نموده توفیق بیشتر جنابعالی رادر خدمت بشاهنشاه آریامهرو میهن عزیز آرزومندیم

اصفهان ـ دکتر علی قاضی‌نور، دکتر محمد قاضی نور

تیمسارسرتیپ حساسیان مطلق‌فرمانده تیپ ۱٤ چهل دختر

ارتقاء شایسته آن تیمسار معظم را صمیمانه تبریك عرض نموده موفقیت شمارا در راه خدمت بشاهنشاه آریامهر و میهن‌عزیز از ایزد یکتاخواستارم

آ ـ ۲٦۳۲۸ شاهرود . محمد علی قناد

تیمسار معظم سرتیپ دکتر نیك نژاد و بانو

ترفیع‌شایسته رابه آن تیمسار و بانو تبریك عرض مینمائیم .

آ ـ ۱۳٦۵۷ احمد راحت زاد . محمد علی راحت زاد

تیمسار سرتیپ‌دکتر نیك نژاد

ارتقاء درجه جنابعالی را تبریك گفته‌خدمتهای بیشتر شمارابه پدر تاجدار آرزومندم مهندس کامبوزیا هاشمی

سرکار ستوان دوم مصطفی عرب

ارتقاء درجه جنابعالی را تبریك عرض کرده امید است‌توفیقات روز افزون درراه خدمت بشاهنشاه آریامهر و میهن عزیزنصیبتان گردد . حسین افراسیابی ، بهمن صداقت

تیمسار معظم دریابان روستاراد

ترفیع‌آن تیمسار محبوب را صمیمانه تبریك گفته توفیق جنابعالی رادر راه خدمت بشاهنشاه آریامهرو ملت ایران‌خواستارم

آ ـ ۲٦۳٤٤ بندر پهلوی . حسینعلی وزیری نیا

انجمن دوستداران بانوان

از ثبت نام نویسی و تشکیل میشود :

کلاسهای تابستانی

دوره از ۱۵ روز تاسه ماه

با بهترین دبیران ، صدا کثر امکانات و بهترین شرایط

خیاطی ـ آشپزی ـ منشیگری ـ
ماشین‌نویسی ـ آرایش‌وزیبائی ـ
نقشه‌کشی ـ کتابداری ـ گلسازی ـ
گل‌آرائی ـ رقص وموسیقی ـ فارسی
کمکهای اولیه ـ سنگدوزی و ...

ثبت نام نویسی در کتابخانه انجمن دوستداران بانوان

(خیابان بهار شمالی ـ نبش نامجو ـ
تلفن های ۷۵۶۸۳۱ و ۷۶٤۹۸٤) مراجعه فرمائید

خانمها درجواب آقای مددکار اجتماعی دادگستری میگویند:

خانمها بدون جنجال خدمت میکنند

● رییس جمعیت زنان امید فردا :

دوسال قبل آمادگی همکاری خودرا به انجمن حمایت از زندانیان اعلام کردیم

● دبیرکل سازمان زنان :

رسیدگی به وضع خانواده های زندانیان درتهران کار جمعیت‌های زنان است

در چند شماره قبل روزنامه اطلاعات در صفحه زنان، اظهارات آقای عزیزی مددکار اجتماعی دادگستری مبنی بر عدم توجه خانمها به حمایت از زندانیان به چاپ رسیده بود . شنیدیم اظهارات مدد در اجتماعی دادگستری در بین خانم‌ها خصوصا خانم‌های عضو جمعیت زنان با اعتراض روبرو شده است و خانم‌ها بنحوی در صدد پاسخگوئی به آقای مددکار اجتماعی دادگستری برآمده اند چون اصولا مسئله زندگی خانواده زندانی ها یکی از مشکلات اجتماعی ماست که مورد توجه شخص اول مملکت و علیا حضرت شهبانوی ایران است و قسمت اعظم زندگی افراد خانواده زندانیان با عطایای ملوکانه اداره میشود و اجتماع واقعا در مقابل خانواده این افراد هیچگونه کمکی نمی کند در صدد برآمدیم که با خانم های عضو جمعیت های زنان تماس بگیریم و واقعا بپرسیم چرا برای حل چنین مشکلی اقدامی نمی کنند خصوصا که اغلب اعضای جمعیت زنان از زندگی مرفهی برخوردارند و اوقات آزادی دارند

● در تهران امکان ندارد

خانم هما روحی دبیر کل سازمان زنان ایران در راس جمعیت‌های زنان با شعبات فراوان درشهرستان ها و دامنه وسیع فعالیت اولین کسی بود که برای این موضوع بسراغش رفتم .

خانم دبیر کل سازمان در مقابل این سئوال که سازمان زنان تا کنون چه اقداماتی برای خانواده‌های زندانیان انجام داده گفت :

تاکنون اقدامی برای خانواده های زندانیان در سطح یک برنامه وسیع انجام نشده ولی کم و بیش همسران مردان زندانی بما مراجعه می کنند و تاحدود امکانات آنها رایاری میکنیم ولی اینکه یکی از برنامه هایمان رسیدگی به وضع خانواده های زندانیان باشد در تهران امکان اجرای چنین برنامه‌ای را نداریم ولی در شهرستان ها گروه های اجرائی سازمان زنان با کمک مددکاران اجتماعی و زنان گروه های مختلف به وضع خانواده های زندانیان رسیدگی و کمک میکنند

خانم هما روحی دبیر کل سازمان زنان ایران

● کار جمعیت‌ها است

خانم هما روحی اضافه کرد در تهران که سایر جمعیت های زنان فعالیت وسیعتری دارند واقعا بخوبی می توانند از عهده انجام این کار بر آیند .

از خانم دبیر کل سازمان زنان ایران سئوال شد حتی برای آینده هم که سازمان زنان برنامه های وسیعی دارد در صدد نیستند که برای حمایت از کودکان این زندانیان فکری کنند ؟

خانم هما روحی گفت : در آینده بدون تردید باکمک زنان داوطلب و مددکاران اجتماعی که خواهیم داشت برای خانواده این زندانیان راهنما خواهیم بود و خصوصا با اهمیتی که زندگی فرزندان این زندانیان دارد در مراکزی که به وجود خواهد آمد تسهیلاتی فراهم می کنیم ولی اینکه برنامه فوری در این مورد داشته باشیم این در برنامه فعالیت های کنونی ما نیست

● آمادگی خودمان را اعلام کردیم

بامطالبی که خانم دبیر کل سازمان گفت ، سازمان زنان اقدامی برای کمک فوری برای خانواده‌های زندانیان بعمل نمی‌آورد وبنابراین این جمعیت های زنان هستند که باید برای حمایت ازخانواده های زندانیان اقداماتی بعمل آورند .

در مورد اقدامات جمعیت های زنان خانم پوران عاملی که هم می‌خواست جواب آقای مددکار اجتماعی دادگستری را بدهد و هم پاسخ این سئوال راکه جمعیت زنان امید فردا برای حمایت از زندانیان چه اقدامی بعمل آورده گفت :ازطرف جمعیت زنان امید فردا در سال قبل نامه‌ای به انجمن حمایت زندانیان نوشتیم وآمادگی خودرا برای کمک به خانواده های زندانیان اعلام کردیم و تاکنون در انتظار مراجعه کننده‌ای هستیم که آقای مدد کار اجتماعی دادگستری بما معرفی کنند . بنابراین تاخیر در همکاری خانم ها بادادگستری خصوصا در مورد رندگی خانواده های زندانیان متوجه خوددستگاه های مسئول است .

● چرا دنبالش نرفتید

به خانم پوران عاملی گفتم :

خانم درمدت این دوسال بهتر بود یکبار سری به انجمن حمایت از زندانیان میزدیدودر مورد نامه خود توضیح می‌خواستید .

رئیس جمعیت زنان امید فردا گفت : ما فکر کردیم وقتی آمادگی خودرا اعلام کردیم مقامات توجه می کنند و دیگر احتیاجی نیست که خودمان مراجعه کنیم !

خانم عاملی اضافه کرد :آقای عزیزی مددکار اجتماعی دادگستری که اظهار نموده‌اند خانم ها فقط حرف می زنند بدون مطالعه پرونده همکاری خانم ها این مطالب را گفته‌اند حتما لازم نیست که زنهای عضوجمعیت ها هر کاری که می کنند باتبلیغ و جنجال توام باشد بگذارید قسمتی از فعالیت‌های اجتماعی زنان جنبه عاطفی داشته باشد ودر راه رضای خدا انجام پذیرد.

چه لزومی داشت روزیکه جمعیت

خانم پوران عاملی رئیس جمعیت زنان امید فردا

مادر بین خانواده‌های زندانیان لباس توزیع میکرد جنجال بپامیکردیم که ای مردم ما چنین و چنان کردیم البته اگر آن جارو جنجال راراه انداخته بودیم آقای مددکار اجتماعی دادگستری چنین اظهاراتی نمی ـ کردند علتش این بود که خانم ها تاکنون بدون تبلیغ کار انجام داده‌اند

تشکیل سمینار تعمیم سواد در میان زنان

از امروز کراچی محل گشایش سمیناری است که از طرف یونسکو برای ایجاد هم‌آهنگی در برنامه های تعمیم سواد دربین زنان تشکیل شده و ۸ روز ادامه خواهد داشت.

نمایندگان ایران دوشیزگان: فریده مشایخ و جمیله عبهری از طرف کمیته ملی پیکار با بیسوادی بنمایندگی سازمان زنان ایران در این سمینار شرکت دارند ودراین سمینار اقداماتی راکه طی چند سال اخیر برای باسواد کردن زنان در کشور، بعمل آمده تشریح خواهند کرد .

تخفیف بیسابقه
گیسوی کوماچی
هنوز ادامه دارد
KOMACHI
JAPAN
نمایشگاه کوماچی خیابان شاه ساختمان آلومینیم
تلفن ۶۵۲۴۲ـ ۶۱۲۱۲۵

بزرگترین خواننده

سرودهای مذهبی

خانم «ماهالیا جکسون» آواز خوان سیاه پوست بزرگترین خواننده سرود های مذهبی در تمام دنیاست .او که در نیوارلئان بدنیا آمده از سالهای کودکی دردسته های آواز کلیساها شروع به‌فعالیت هنری کرده و درجوانی بابهره گرفتن از تجارب مکتب معروف شیکاگو هنر خود راکمال بخشیده است .

این یکی‌از مشهور ترین آواز خوانهایی‌است که‌در بین مردم امریکا محبوبیت دارد .

فانفار
محل سالم برای سرگرمی کودکان

آریاوشاهین
اتومبیل ایده‌ال جوانان

طبع آتشین جوانان قدرت و سرعت را می‌پسندد
آریاوشاهین در قدرت و سرعت بی‌رقیب است

آریا وشاهین باترمز دوبل
آریا وشاهین یافرمان تلسکوپی
آریا وشاهین باموتور شش سیلندر بقدرت ۱۲۸ قوه اسب
آریا وشاهین باتشک‌های نرم وفضای کافی وجای پای بیشتر

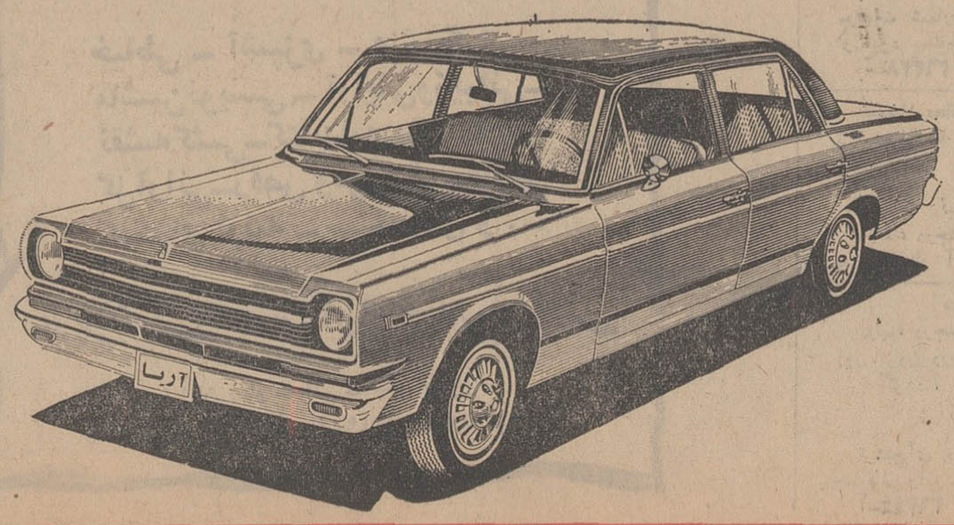

آتش سوزی ومبارزه با آن
شرکت سهامی پانته آ
(دایرهٔ ایمنی)
خیابان سپهبد زاهدی شمارهٔ ۱۰۲ ـ تلفن ۶۱۲۷۳۷
خواهشمند است نمایندهٔ خود را اعزام دارید تا اطلاعات زیر را در اختیار ایشان قرار دهند.
۱ـ درمورد پیشگیری از آتش سوزی ☐
۲ـ درمورد مبارزه با آتش سوزی ☐
۳ـ بررسی وتعیین نوع دستگاهها طبق احتیاجات محل ☐
۴ـ اطلاعات کلی درمورد لوازم آتش نشانی وطریقه استفاده آنها ☐
محل مورد نظر برای متخصص شما
کارخانه ☐ وسایط نقلیه موتوری ☐
اتوسروس وپارکینگ ☐ فروشگاه ☐
هتل ورستوران ☐ مدرسه ☐
منزل ☐ انبار ☐
نام ونام خانوادگی .....
تلفن ..... آدرس دقیق .....

نیوسویفت
nu-swift
برای کسب اطلاعات بیشتر
کوپن مقابل راپر و بصندوق پستی ۲۵۱۳ ارسال فرمائید

تفسیر اقتصادی روز

کالاهارا از خطر نجات‌دهید

ده میلیون ریال کالا ، ظرف دو ساعت دود شد و بهوا رفت . این حادثه همین دیروز در تهران اتفاق افتاد . نه‌اولین حادثه از نوع خود بود و نه مسلما آخرین آن خواهد بود. تردید نیست که امروز یك سلسله اخبار تسکین دهنده آرام کننده منتشر خواهد شد مبنی براینکه انبار ها چنین و چنان خواهد شد و دیگر آتش سوزی روی نخواهد داد. این واقعا تاسف انگیز است که سرمایه های کشور در اثر سهل‌انگاری از بین برود و تاسف انگیز تر اینکه اینگونه حوادث کاملا قابل پیش‌بینی است .

هم اکنون صد ها انبار در گوشه و کنار شهر وجوددارد که هر کدام فی حد ذاته در معرض آتش‌سوزی قرار دارد این‌خطر ممکن است برای هریك ازاین‌انبارها امروزیا فردا و یا همین لحظه بروز کند . البته بهانه ها‌آورده میشود ولی مطلقا هیچیك از این بهانه ها پذیرفته نیست زیرا فرض اینست که باید کالا در انبار های مجهز و فنی نگهداری‌شود و انبار ها و محتویات آنها نیز بیمه باشد .

ما در اینجا پیشنهاد میکنیم ومصرا خواستاریم که بیمه کردن کلیه انبار ها و موجودی آنها در سرتاسر کشور اجباری اعلام گردد و شرکتهای بیمه نیز در قبال منافعی که از این راه بدست خواهند آورد ملزم گردند در ساختن انبار های‌مجهز براساس‌ضوابط علمی و رایج کشور های پیشرفته سرمایه‌گذاری نمایند . نتیجه نهائی اجرای چنین برنامه‌ای اینست که سرمایه های بازرگانان و بعبارت صحیحتر سرمایه های مملکت از بین نرود .

اینك‌چه‌کسی‌بایدمسئول انبار ها باشد مساله‌جداگانه‌ای است . متاسفانه در حال حاضر هیچ سازمانی مسئول اداره انبار ها نیست.

گمرك برقسمتی از انبار ها نظارت دارد . اداره بنادر برقسمتی دیگر - اما سازمان واحد و مجهزی در کشوربرکلیه انبار ها نظارت ندارد و فی‌المثل مقرراتی نیست که بتواند بازرگانان‌را ازانبار کردن کالاهای‌ناجوردر یك‌محل‌ممانعت نماید .

مداخله شهربانی منحصر به مواردی است که احساس خطر نماید . اداره آتش نشانی هم عملا وقتی وارد کار میشود و حق مداخله دارد که خطر اتفاق افتاده‌باشد.

ما امروز در مرحله ای از اقتصاد هستیم که بایدنوسازی را در هر یك از ارکان اقتصادی کشور نفوذ بدهیم و نوسازی انبار ها از جمله ضروری ترین برنامه هاست . سرمایه ها ممکن است متعلق به فلان یا بهمان شخص باشد . اما در نهایت امر متعلق به جامعه است و اتلاف ثروتهای موجود در جامعه ، متعلق به هر فرد که باشد باید جرم شناخته شود. زیرا ثروت بدون وجود عوامل مختلف اجتماعی و اقتصادی بوجود نمیاید و در عین حال هر ثروت در گردش خود ، صرفنظر از تعلق آن به این یا آن مالك ، منافعی برای دیگر افراد جامعه بوجود میاورد . باین ترتیب اتلاف هر سرمایه ضربه‌ایست بریپکر اقتصاد جامعه و بهمین جهت آنکه‌دارای سرمایه ای بصورت کالا میباشد باید ملزم گردد کالای خود را در انبار بیمه نماید و در عین حال شرکتهای بیمه نباید ساکت بنشینند و پیش خود فکر کنند هر وقت اتفاق سوئی افتاد از منافعی که طی سالها بدست آورده‌اند به چند نفری که خسارت دیده‌اند مبالغی خواهند پرداخت . زیرا از نظر هدف اجتماعی این امر نقض غرض میباشد . شرکتهای بیمه باید ملزم شوند بیمه را بعنوان یك عامل سازنده در اقتصاد بشمار آورند براین اساس ، هم برای حفظ منافع خودشان و هم برای جلوگیری از اتلاف سرمایه های جامعه باید اقدام به ساختن و اداره انبار های مجهز فنی بنمایند و درعین‌حال دستگاه های مسئول آتش نشانی باید الزاما نقطه نظرشان متوجه آینده وجلوگیری ازوقوع‌خطر درآینده باشدآنها باید به یکایك انبار های موجود و انبار هائی که بعدا بوجود خواهدآمدسر کشی نمایندوبدون‌اینکه مسئولیت‌رابه‌گردن این یا آن سازمان بیاندازند - با قبول وضع موجود ، در رفع خطر احتمالی از انبار ها بکوشند .مثلا اینکه گفته شود بازار را بعلت باریك بودن راه نمیتوان در برابر خطر آتش سوزی محافظت کرد مسموع نیست. نمیتوان انتظارداشت‌بازاررا خراب کنند تا آتش نشانی قادر به خاموش کردن آتش باشد. برای انبار های بازار در مرحله اول باید ترتیبی داد که با حفظ وضع موجود ، مشکلات مبارزه با حریق رفع‌شود واگر واقعا نتوان‌در شرائط موجود بازاررادر برابرحریق‌آسیب ناپذیر ساخت ، آنوقت باید صاحبان کالا ها را مجبور ساخت تاکالای خود را از انبار های غیر فنی بازار و حجره های آنها به‌انبار های جدید ومجهزی که درمناطق‌قابل‌حمایت ساخته‌میشود منتقل نمایند .

حبیب چینی

۱۲۰ کامیون‌سنگین بانگلستان سفارش داده شد

ایران تعداد ۱۲۰ وسیله نقلیه سنگین بارزش ۶۸۰ میلیون ریال بیك کارخانه انگلیسی سفارش‌داده است . موتور کامیون ها دیزلی استو هر کدام بقدرت ۲۰۰ اسب می‌باشند .

این کامیون ها برای باربری و بنگاه های ساختمانی سفارش‌داده شده است .

نوشته : ویلیام دیویس سردبیر مالی‌گاردین
ترجمه: هوشنگ کوچك شوشتری

چکسلواکی محاصره اقتصادی خواهدشد؟

● رهبری جدید چکسلواکی معتقداست اقتصاد این‌کشور به تغییرات زیربنائی نیازمنداست
● شوروی وسایرکشورهای کمونیستی مبالغ هنگفتی به چکسلواکی بدهکارند
* چکسلواکی هنوز هم ازقبول وامهای‌سرمایه‌داری‌وحشت دارد

اقتصاد

در هفته های گذشته بسیاری‌از مردم جهان باور میداشتند که شوروی دربرخورد با بحران چك‌اسلواکی بالاخره متوسل به‌نیروی نظامی خواهد شد ، اما روش اقتصادی شوروی درقبال این‌بحران همچنان مبهم باقیمانده است ،آیا شوروی با چکسلواکی بمثابه «رودزیائی دیگر» رفتار خواهدکرد و در صورت چنین رفتاری عکس‌العمل غرب چه خواهد بود ؟

چکسلواکی ، مانند انگلستان کشوری است صنعتی که ازمنابع اولیه محدودی برخوردار است . این کشور کوشش های فراوانی‌در جهت مدرنیزه کردن کارخانجات، تکنیك‌و مدیریت صنعتی خود از مدتها پیش آغاز کرده است ،اما بعلت وابستگی به اقتصاد جهانی رکمونیسم توفیق چندانی حاصل نکرده است ، حتی در بعضی‌موارد بعلت پائین بودن دستمزد ها و عدم امکان ترقی آنها نتیجه عکس عایدش گشته .

*** ضرورت تغییرات اساسی**

دستگاه رهبری جدید چکسلواکی معتقد است که‌ایجاد تغییرزیربنائی و اصولی در اقتصاد بدون اینکه استانداردهای سطح زندگی‌را تنزل دهد ضرورت دارد ، اما بنظر ما چنین تحولی در حال حاضر عملی است بیهوده زیرا ما (انگلستان) نیز در چند سال گذشته باقدامات زیربنائی تا جائی مغبون و ناکام شدیم که راهی جزنشستن بانتظار یك «معجزه اقتصادی» نداشتیم .

● بدهکاری شوروی

شوروی و کشور های دیگر کمونیستی سال ها است که مبلغ معتنابهی به‌چکسلواکی بدهکارند، اما هیچگاه امکان بازپرداخت آنرا نداشته و یا نخواسته‌اند در اعاده این مبلغ قدمی بردارند .

دستگاه رهبری جدید ، درسال جاری در صدد برآمده است از محل وام های خارجی خوداستفاده کند و گزارشات واصله حاکی است که برای دریافت چنین وامی به شوروی روی‌آورده‌است، بعضی از گزارشات دیگر نیز حاکی‌است که آلمان غربی در دادن وام به چکسلواکی پیشقدم شده و حتی صندوق بین‌المللی پول‌باوجودی که چکسلواکی در آن عضویت ندارد حاضر شده‌مبلغ‌مورد تقاضای‌چك‌اسلواکی را دراختیار او قراردهد.

*** وام‌های کاپیتالیستی**

در قبال‌چنین‌پیشنهاد هائی‌وزرای تازه دستگاه رهبری چك گفته‌اند وام‌های «کاپیتالیستی» که «بطور مستقیم یا غیر مستقیم شرایط سیاسی» در آنها نهفته است نباید مورد قبول چکسلواکی واقع‌شود. و این کشور برای رفع احتیاجات خود در درجه اول باید به کشور های سوسیالیستی روی آورد و روزنامه های‌رسمی‌و حزب کمونیست چکسلواکی توضیح داده‌اند که باید در وهله اول از منابع مالی شوروی استفاده شود .

● کمك و خشونت

حال چنانچه مسکودر چسلواکی دست خود را به خشونت آلوده سازد بطور قطع همکاری‌های مالی نیز از مسیر قبلی خودخارج خواهد شد ، اما حقیقت اینست که چنین تهدیدی عواقبی بس‌وخیم ترخواهد داشت .

در حال حاضر سه‌چهارم کل معاملات خارجی چکسلواکی با کشور های بلوك کمونیست استو یك‌توقف در اقتصاد ناشی از اعمال خشونت شوروی باعث خواهد شد که ارکان اقتصادی چکسلواکی بیکباره فرو ریزد .

*** تجارت دربلوك‌کمونیسم**

اصولا تجارت در بلوك کمونیسم خیلی بیش از کشور های غرب و ظاهرا صددرصد در کنترل دولت است ، لذا یك محاصره اقتصادی و بایکوت مالی‌عواقبی بس‌وحشتناك تر از اثراتی دارد که رودزیا از محاصره اقتصادی انگلستان‌متحمل شد . بنابراین چکسلواکی درحال حاضر بشدت از روبرو شدن با چنین احوالی خوفناك است ، و طبیعی است که مجبور میباشد در سیاست خود در قبال‌شوروی حتی‌المقدور از ضوابط سیاست‌نرمش استفاده کند .

آقای دوبچك و همکارانش‌احتمالا تا قبل از شروع بحران تصورنمی کرده‌اند چنین بحرانی تا چه حد اثرات نامطلوب اقتصادی دربر خواهد داشت .

● کوشش برای توسعه

چکسلواکی طی‌سال های گذشته کوشش های زیادی برای توسعه بازرگانی با کشور های غرب‌بعمل آورده است ،درحال حاضر‌مسافرت های هیئت های اقتصادی غربی‌به این کشور روزافزون‌بوده وشرکت های تجارتی غربی در کنفرانس تجارت بین‌المللی اخیر در برنو فعالانه شرکت داشتند . آلمان غربی بزرك ترین معامله گر غربی در تجارت با چکسلواکی است ، بعداز آلمان غربی انگلستان حجم معاملات بیشتری با چکسلواکی دارد .

در سال گذشته معاملات‌تجاری بین انگلستان و چکسلواکی ۱۲٪ و بمبلغ ۲۷ میلیون لیره افزایش داشته است ، صادرات انگلستان به چکسلواکی نیز افزایش نشان میدهد ، البته این ارقام بازهم قابل افزایش است اما هرگز نبایدتصور کرد که یك‌کشور غربی قادرباشد در تجارت خارجی مقام یك کشور کمونیست را در معامله با چك‌اسلواکی احراز کند .

اقتصاد چکسلواکی با گذشته این کشور جوش خورده است . آقای معاون رئیس جمهوری چك‌اسلواکی در سفر اخیر خود بلندن باین موضوع چنین اشاره کرد «توسعه دمکراسی در سیاست باید باتوجه به سوابق و گذشته های اقتصادی هر کشور باشد و لازم است این توسعه در سطح کلی با اقتصاد موجود و گذشته کشور هم‌آهنگی خود را حفظ کند.»

*** وحشت از تنزل ارز**

برای کشور های‌غربی مسئله‌ای دیگر نیز همیشه قابل تامل بوده است : کشور های غربی همیشه نسبت به تغییر پذیری ارز کشور های کمونیستی دچار شك و تردید بوده‌اند .

مآلا یك وام «کاپیتالیستی» تا حدود زیادی برای چکسلواکی‌قابل توجه است - اما هم آقای دوبچك و هم دول غربی تشخیص میدهند که چنین وامی بمنزله نوعی خود‌فروشی به کاپیتالیسم تلقی خواهد شد . شوروی قطعا در این مورد خواهد گفت هرنوع تماس‌اقتصادی حتی بسیار ناچیز با غرب در خود منظوری سیاسی نهفته دارد .

● اعتبار نظریه‌ها

نباید این واقعیت را نادیده گرفت که درصورت توسل‌شوروی به نیروی قهریه در چکسلواکی دیگر این نظریات اعتبار خود را از دست خواهد داد و امریکا و آلمان غربی در پیشنهاد جدی‌کمك های مالی به دوبچك لحظه‌ای‌درنك نخواهند کرد . تهدید به خشونت مخارج‌نظامی‌چکسلواکی راافزایش خواهد داد و طبیعتا درصورتی که چکسلواکی برای‌جبران این‌مخارج به کشور های کمونیستی دسترسی نداشته باشد رو بکشور های غرب خواهد آورد .

طی سالهای‌آینده :
براساس‌گزارش سازمان‌کشاورزی و خواربار جهان ،

عرضه لبنیات درکشورهای‌درحال‌توسعه کمتر از تقاضای ان خواهد بود

سازمان ملل متحد در گزارشی اعلام داشته است که مصرف‌جهانی شیر در سال ۱۹۷۵ نوزده میلیون تن بیش از مصرف کنونی خواهد بود .

سازمان جهانی مواد خوراکی‌و کشاورزی وابسته بسازمان ملل اضافه می کند که درسال ۱۹۷۵ تولید سالیانه شیر باید به ۴۶۶ میلیون تن بالغ گردد .

البته مسئله افزایش شیر و مشتقات آن برای تمام کشورهای جهان چندان حیاتی نیست بلکه کشورهای تحت‌توسعه بیش ازپیش از کمبود آن دچار مشکلات‌فراوان خواهند شد . تقاضای‌شیر وسایر لبنیات در این کشور ها بمراتب بیشتر از تولید آن است .

در حال حاضر در بسیاری از کشورهای توسعه یافته ،موسسات تولیدی لبنیات بااضافه تولیدروبرو بوده و با خطر فاسد شدن این محصولات روبرو هستند ،بنابراین بنظر میرسد در آینده اقدامات صادراتی قابل توجهی به منظور رساندن این محصولات به کشور های در حال توسعه بعمل آید .

مشکل بزرك کشور های درحال توسعه از نظر دسترسی به مواد لبنیاتی بالا بودن قیمت آن دراثر کمبود عرضه و ازدیاد تقاضاست وباتوجه به درآمد سرانه ناچیز این کشورها مشاهده میشود که مسئله دسترسی به این مواد برای سالهای طولانی همچنان لاینحل باقی بماند .

۲۸ درصد صادرات ایران به‌اروپای‌شرقی‌فرستاده‌شد

*** ۲۵ درصد وارداتایران از کشور های اروپای شرقی بود**

واردات ایران در سال گذشته به ۹۰میلیارد و ۴۵۱میلیون‌ریال‌رسید ونسبت بسال ۴۵ حدود ۱۶ میلیارد و ۸۰۷ میلیون ریال افزایش‌داشت صادرات ایران بدون مواد نفتی به ۱۳میلیارد و ۶۳۲ میلیون ریال رسید و نسبت به‌سال۴۵ یك‌میلیارد و۸۱۸ میلیون ریال افزایش‌یافت. تجزیه و تحلیل آماری نشان می دهد که حجم مبادلات ایران در سال گذشته باممالك اروپای‌شرقی افزایش داشته بدین معنی که ۲۵ر۲۵ در صد کل‌واردات ایران از این کشورها صورت گرفته ودر مقابل۲۵ر۲۸ در صد صادرات‌ایران بکشورهای شوروی ، رومانی ، مجارستان ، یوگسلاوی ،بلغارستان لهستان و چکسلواکی صادر شده است .

ایران در سال گذشته از کشور های اروپای شرقی ۶۵۷۷ میلیون ریال کالا وارد کرده و در مقابل صادرات ایران باین کشور ها معادل ۴۸۴۸ میلیون ریال بود بعداز شوروی رومانی بزرگترین صادر کننده بایران وچکسلواکی بزرگترین وارد کننده از ایران بوده‌اند .

رقم کالاهای خریداری ایران‌از کشورهای اروپای شرقی در سال گذشته بشر حزیر بود .

رومانی ۱۰۴۰میلیون ریال ، چك - سلواکی ۱۰۲۰ میلیون ریال یوگسلاوی ۸۵۴میلیون ریال ، مجارستان ۵۴۰ میلیون ریال ، لهستان ۳۰۷میلیون‌ریال‌وبلغارستان ۲۱۱ میلیون ریال

اعلامیه مشترك مذاکرات وزرای خارجه ایران‌وپاکستان

توجه به‌حقوق قانونی ایران در خلیج‌فارس

عامل تامین صلح وثبات دراین منطقه میباشد

وزیران خارجه ایران و پاکستان همزمان با سفر پنج روزه ارشد حسین وزیرخارجه پاکستان به ایران‌به‌بررسی مسائل ومشکلات بین‌المللی منطقه‌ای و روابط ایران و پاکستان پرداختند .

در اعلامیه مشترکی که دیروز پس از عزیمت وزیر خارجه پاکستان از ایران در تهران و کراچی انتشار یافت خاطر نشان گردیده است وزیران خارجه دو کشور دوست مسلمان و هم پیمان ایران و پاکستان موافقت کردند که صلح و ثبات و پیشرفت منطقه خلیج فارس تنها از طریق تفاهم مشترك و همکاری بین کشور های ساحلی این منطقه‌بدون‌دخالت خارجی و همچنین با توجه کامل حقوق قانونی ایران به بهترین وجه تامین خواهد گردید .

متن اعلامیه بدین شرح است :

بنا به دعوت جناب‌آقای اردشیر زاهدی وزیر امور خارجه ایران ، جناب آقای ارشد حسین وزیرامور خارجه پاکستان و آقای آ.آفاروق رئیس کابینه ایشان از تاریخ ۲۲ تا۲۶ ژوئیه ۱۹۶۸ از ایران بازدید رسمی بعمل اوردند .

بازدید دو روزه حضرت پرزیدنت ایوبخان از ایران فرصت دیگری بود تا آنکه اعلیحضرت همایون شاهنشاه آریامهر و حضرت رئیس جمهوری پاکستان در مسائل مورد علاقه دو کشور مذاکرات ثمربخشی بعمل اورند .

این دیدار همچنین طرح کلی مذاکرات موثر بین وزیران امور خارجه دو کشور را فراهم ساخت.

۲- وزیر امور خارجه پاکستان در تهران به پیشگاه اعلیحضرت محمد رضا پهلوی اریامهرشاهنشاه ایران بار یافتند و همچنین باجناب آقای امیرعباس‌هویدا نخست وزیر ایران ملاقات کردند . وزیرامور خارجه پاکستان از اصفهان‌وشیراز بازدید نموده و از مناطق تاریخی و مراکز فرهنگی و دیگر نقاط جالب توجه دیدن کردند .

وزیر امور خارجه پاکستان‌همه جا از مشاهده پدیده های پیشرفت ایران در کلیه زمینه ها و تحت رهبری روشنفکرانه و خیرخواهانه اعلیحضرت شاهنشاه آریا مهر خوشوقت و مسرور گردیدند.

موفقیت های ده ساله

وزیر امور خارجه ایران موفقیت های ده ساله اخیر ملت پاکستان را در کلیه زمینه ها تحت‌رهبری فعال و خردمندانه حضرت‌پرزیدنت ایوبخان و همچنین جشنی را که بمناسبت دهه توسعه‌و پیشرفت در پاکستان برپاگردیده است به‌وزیر امور خارجه پاکستان تبریك‌گفتند.

۳- با الهام از بازدید حضرت رئیس جمهور پاکستان از ایران بازدید وزیر امور خارجه پاکستان نیز باسیاست دولتین دو کشور مبنی بر حفظ نزدیکترین روابط و تماسهای مداوم بین شخصیت های برجسته دو کشور مطابقت داشت این بازدید نشانه‌ای بوداز علایق محکم و پایدار و عمیق تاریخی و نیز از سنتهای مشترك معنوی و فرهنگی که دو کشور همسایه و برادر ایران و پاکستان را با رشته های ناگسستنی اخوت بهم پیوند کرده است .

مسائل مورد مذاکره

۴- وزیران خارجه دو کشوردر موضوعات مختلف‌بمذاکره‌پرداختند. این مذاکرات در محیطی سرشار از تفاهم و دوستی کامل که بر روابط بین دو کشور حاکم است صورت پذیرفت . وزیران‌خارجه‌دو کشور اوضاع بین‌المللی رابطور اعم و موضوعات و مسائل مورد علاقه دو کشور رابطور اخص‌مورد بررسی قرار دادند .

۵- جناب آقای سرلشکر حسن پاکروان سفیرایران در پاکستان و آقای صادق صدریه رئیس‌اداره‌پنجم سیاسی وزارت‌امور خارجه از طرف ایران‌وجناب آقای س‌شهنواز سفیر پاکستان‌درایران‌و آقای ا.آفاروق رئیس کابینه وزیر امور خارجه از طرف پاکستان نیز در این‌مذاکرات شرکت نمودند .

بررسی اوضاع خاور میانه

۶- ضمن بررسی اوضاع بین‌المللی وزیران خارجه دو کشور از توجه به تخفیف تشنجات بین‌المللی خرسند گردیده و باعلاقه فراوان اظهار امیدواری کردند که مذاکرات‌جاری درباره‌ویتنام‌موفقیت آمیزبوده وطبق موافقت‌نامه ۱۹۵۴ ژنو راه حلی برای این مشکل یافت‌شود .

وزیران‌خارجه‌دو کشور پشتیبانی عمیق کشور های خود را به خاطر هدف صلح بار دیگر تایید نموده وایمان خود را به قدرت ملل‌متحد بعنوان وسیله‌ای برای حفظ صلح بین‌المللی ولزوم اقدام به تصمیمات سازمان ملل بخاطر حل‌و فصل منازعات بین‌المللی مجددا تاکید نمودند.

۷- وزیران خارجه‌دوکشور ازاین که دومین جلسه کنفرانس توسعه‌و تجارت ملل متحد به نتیجه مثبتی نرسیده‌است ابراز تاسف نموده و اظهار امیدواری کردند که کشورهای توسعه یافته در راه نیل به‌هدف‌های این کنفرانس که‌متضمن‌خوشبختی همه ملت ها و حفظ مودت بین آنهاخواهد بودبطور کامل همکاری نمایند.

۸- وزیران امور خارجه دو کشور همچنین اظهار امیدواری کردند که کنفرانس آینده کشور های غیر مجهز به‌سلاحهای‌هسته‌ای‌درتضمین امنیت این کشور ها عامل مثبت وموثری بوده وطرق جدیدی‌برای بهره‌برداری از انرژی هسته‌ای به خاطر پیشرفت اقتصادی ورفاه مردم این کشور هاباز خواهد نمود .

۹- در بررسی اوضاع خاور میانه وزیران امور خارجه دو کشورراجع به‌مسائل مربوط به طرق ووسائل رفع بحران این منطقه‌نظرات‌یکسانی ابراز داشتند . هر دو طرف اعلام نمودند که قطعنامه ۲۲نوامبر۱۹۶۷ شورای امنیت پایه صحیحی برای رفع بحران این منطقه میباشد .

طرفین نگرانی‌عمیق خود رانسبت به ادامه این بحران ابراز نموده وبار دیگر مخالفت خود رابااشغال سرزمین ها با توسل به زور تایید نمودند.

وزیران امور خارجه دوکشور تخلیه سرزمین های عرب وشهر مقدس اورشلیم را ازقوای‌اسرائیل طبق قطعنامه های ملل متحداولین اقدام ضروری برای حل مشکل‌این منطقه دانستند.

عوامل ثبات در خلیج

۱۰- وزیران امور خارجه دو کشور موافقت کردند که صلح ثبات و پیشرفت منطقه خلیج‌فارس تنها از طریق تفاهم مشترك‌وهمکاری بین کشور های ساحلی‌این منطقه، بدون دخالت‌خارجی و همچنین با توجه کامل به حقوق قانونی ایران به بهترین وجه تامین خواهد گردید.

۱۱- وزیر امور خارجه پاکستان ضمن تشریح وضع روابط موجود بین ایران و پاکستان عواملی‌راکه بطور کلی مانع‌بهبود اوضاع سیاسی شبه قاره میباشد متذکر شدند .

وزیر امور خارجه ایران باتوجه باین نکات قلبا اظهار امیدواری کردند که منازعات مربوط به‌جامو و کشمیر بزودی بنحو مسالمت‌آمیز وطبق قطعنامه‌های‌ملل متحدوباتوجه به تمایلات مردم این سرزمینهاحل وفصل گردد . ونیز نقش ایران‌را در حل این منازعات یادآور شدند. ووزیر امور خارجه پاکستان نقش ایران را مورد قدردانی قرار دادند.

۱۲- وزیران امور خارجه دو کشور ضمن مذاکره راجع به روابط‌دو جانبه بین ایران‌وپاکستان امکانات افزایش مناسبات موجود و توسعه روابط تجاری متقابل بین دو کشور را مورد توجه قرار دادند.

عزم راسخ

طرفین موفقیتهای آر . سی.دی را در مد ت‌چهارسالی که ازتاسیس آن میگذرد با خرسندی متذکر گردیده و عزم راسخ دولتهای خود رامبنی بر همکاری کامل‌بایکدیگر وبا دولت ترکیه بمنظور توسعه‌این سازمان بنحویکه وسیله‌نیرومندی برای ایجاد همکاری روز افزون در زمینه‌های بازرگانی ، اقتصادی و فرهنگی باشد مجددا تاکیدنمودند.

طرفین اظهار امیدواری کردند که تصمیمات متخذه در آخرین جلسه شورای وزیران سازمان آر.سی.دی بزودی بمرحله اجرا درآید.

وزیر امور خارجه پاکستان‌مراتب سپاسگزاری عمیق خود را بخاطر استقبال و مهمان‌نوازی گرمیکه‌از یشان بعمل آمد بوزیر امورخارجه ایران ابراز داشتند.

وزیران امور خارجه دو کشور تاکید کردند که‌این بازدیدبی‌نهایت دارای ارزش واهمیت بوده است .

نفت

ژاپن در خلیج فارس امتیاز استخراج نفت بدست می آورد

توکیو . هفت گروه‌ازشرکت های میتسوبیشی‌فاش ساختند که از آبان ماه آینده استخراج امتیازات نفتی‌رادر خلیج فارس آغاز خواهند کرد.

در اعلامیه شرکت های‌گروه مذکور یادآوری شده است که امتیازات آنها در منطقه نفتی خلیج فارس ۶۵۰۰کیلو متر مربع را در برمی گیرد

وصولی بانک کشاورزی

بانك کشاورزی ایران طی سه هفته اول امسال مبلغ ۸۶۰ میلیون ریال از مطالبات خودرا وصول‌نموده ونسبت بسالهای گذشته افزایش داشته است .

ازدیاد محصولات کشاورزی و سطح‌درآمد در میزان وصولی موثر بوده است .

نقشه و مشخصات کارخانه ذوب‌سرب و روی این‌هفته از طرف شورویها تسلیم ایران میشود

● ۹۰ میلیون‌دلاردرکارخانه ذوب سرب وروی‌سرمایه گذاری میشود

امروز یك مقام مطلع به خبرنگار ما اظهار داشت بموازات توسعه کارخانه ذوب‌آهن ایران ایجاد کارخانه های ذوب سرب و روی وذوب‌سرب ومس مورد‌بررسی دقیق قرار گرفته است وپیش‌بینی میشود درآینده نزدیکی قرارداد های مهمی‌بین ایران‌و انگلیس و ایران و شوروی بامضاء برسد. مطالعات مربوط به تاسیس کارخانه ذوب‌سرب ومس‌ازطرف شرکت‌های انگلیسی ادامه دارد و این‌شرکت چندی‌قبل مقادیری وسایل کار از انگلیس جهت بررسی‌معادن کرمان به‌ایران وارد کرد . ونتایج مطالعات بسیار درخشان بود و به همین‌جهت احتمالاباسرمایه‌گذاری مشترك ایران‌و انگلیس‌بهره‌برداری از معادن غنی مس و سرب دراین منطقه آغاز میگردد .

این مقام افزود میزان سرمایه گذاری در کارخانه ذوب سرب و مس بحدود ۹۰ میلیون دلار بالغ میگردد در مورد ایجاد کارخانه ذوب سرب و روی ایران‌و شوروی باهم همکاری می کنند و همزمان با‌آغاز کار کارخانه‌ذوب‌آهن عملیات نصب و احداث کارخانه ذوب‌سرب وروی باتمام خواهد رسید. نقشه و مشخصات‌کارخانه ذوب‌سرب وروی ایران قراراست ظرف این هفته از طرف شوروی تسلیم ایران شود تامورد بررسی کارشناسان داخلی قرار گیردو درصورت‌توافق نقشه‌های تکمیلی آن آماده گردد این‌کارخانه سالانه ۸۵ هزارتن ظرفیت خواهد داشت و بواسطه نزدیکی به آب و مواد خام در اصفهان تاسیس خواهد شد .

بودجه خانه سازی ۵۳۰۰ میلیون دلاری آمریکا تسلیم کنگره شد

دولت آمریکا اخیرا لایحه‌ای به کنگره آن کشور تسلیم کرد که بموجب آن یك برنامه سه ساله خانه‌سازی با هزینه ۵۳۰۰ میلیون دلار بموقع اجراء گذاشته خواهد شد. این لایحه دیروز در کنگره امریکا به‌تصویب نهائی رسید و برای امضای ریاست جمهوری به کاخ سفید ارسال شد .

باتصویب این لایحه ظرف سه سال ۶ میلیون‌خانه جدید درسراسر آمریکا ساخته خواهدشد .

بموجب این‌لایحه که بزرگترین برنامه خانه‌سازی در تاریخ‌امریکا است ۱ر۷۶ میلیون دستگاه خانه برای طبقات پائین جامعه ساخته خواهد شدودر بعضی موارد نیزخانه های ساخته شده ترمیم و تعمیر خواهد گشت .

درشوروی معادن جدید طلا کشف شد

مسکو - زمین شناسان هیئت اعزامی اکتشافی مختلط مسکو هنگام انجام مطالعات در ناحیه حوزه وسطای رود دنپر طلا کشف نمودند .

متخصصین این ناحیه وسیع اوکرائین را از لحاظ ترکیب، خاك با استانهای زرخیز افریقا وکانادا و هندوستان مقایسه می کنندهشت چاه اکتشافی حفر گردیده در دو چاه طلای صنعتی کشف شودر دوچاه دیگر محتوی طلا نزدیك به طلای صنعتی بوده است . دریکی از نواحی در عمق قریب به ۲۶۰ متر به رگه کوارتز و کربنات برخورد نمودند که در آن قطعات کوچك طلا بشکل ورقه ومفتول، گوش ماهی دیده شده است . اندازه این قطعات کوچك به۵ر۲ میلیمتر میرسد . در نتیجه‌تحقیقات معلوم شد که شرائط مقدماتی برای کشف واستخراج بعدی معادن صنعتی طلا وجود دارد .

ورزش

بسکتبال قهرمانی ایران

دگرگونی در آرایش تیمهای حاضر در مسابقات!

بابل با ۱۷ تیم دختر و پسر شاهد پرشکوهترین دوره بازی های بسکتبال ایران است

دختران اصفهان با پیروزی ۲۰–۷۶ عجیب‌ترین رویداد مسابقات را دردومین روز بازیها بوجود آوردند

هفده تیم شرکت کننده در بیستمین دوره مسابقات بسکتبال قهرمانی ایران از ساعت هفت بعد از ظهر جمعه گذشته دراستادیوم رضاپهلوی شهربابل در پیکار پرهیجان وتماشائی‌تمام مسائل‌ورزشی ایران راتحت‌الشعاع قرار داده‌اند.

بعداز مراسم‌رژه‌آقای امیرحسین نخعی رئیس فدراسیون بسکتبال کشور بنام شاهنشاه آریامهر مسابقات راگشود و دوتیم دختران مازندران وتبریز اولین‌دیدار این مسابقات رادر میان فریاد و خروش بیش ازدوهزارتماشاگر آغاز کردند.

بدون تردید شرکت هفده تیم از مردان وزنان سراسر کشور قائید کننده این‌است که‌در این دوره شاهدپرشکوهترین سری مسابقات قهرمانی ایران در رشته بسکتبال خواهیم‌بود، مسئولین‌ورزش‌مازندران علاقمندی شخصیت های اداری و همکاری و صمیمیت فراوانی که در کادر کنونی فدراسیون بسکتبال وجود دارد ، بهترین شکل ممکن را برای انجام این مسابقات بوجود آورده واگر نحوه داوریها بشکلی باشد که تعادل مسابقات بهم‌نخورد، رکادر فنی‌سنگین‌ترین دوره‌مسابقات رابا موفقیت تمام به‌پایان خواهد رسانند .

دراین سری مسابقات درگروه مردان ده تیم حضور دارند که‌در دودسته به‌این شرح دسته الف : تهران – اصفهان – مازندران – رضائیه – کرمانشاه ودسته ب : خوزستان–شیراز–گیلان–خراسان–همدان بازیهارا بطور دوره‌ای برگزار مینمایند و بعداز رده‌بندی مقدماتی بطور «×»تیمهای اول و دوم هردسته برای عنوانهای اول‌تا چهارم روبروی یکدیگر قرار می‌گیرند ، در دسته بانوان هفت تیم مازندران –تهران – اصفهان – گیلان– کرمانشاه – تبریز و خوزستان دریك دسته مقابل یك دیگر بازیهارا بطور دوره‌ای انجام میدهند .

● چهره تیمها

هفده تیم‌شرکت کننده در این دوره مسابقات اگرازتیمهای بانوان تبریز –گیلان – خوزستان و مازندران که‌برای اولین بار در مسابقات بسکتبال قهرمانی ایران حاضر شده‌اند بگذریم‌ضمن اینکه، کلیه حاضرین چهره های آشنای گذشته هستند از لحاظ آرایش تیمی تغییرات فراوانی در تیمها به چشم میخورد .

دراین میان تیم مردان اصفهان بیش‌از سایر تیمها در جریان این تغییر و تحول قرار گرفته است . چهره های‌آشنائی چون جلال‌امجد–مهدی منتظر –علی‌سالاری – محمد مقیم –علی علوی بزرگان این‌تیم عموما غایب هستند ، محمد مقیم–علی‌علوی قراربود در تیم تبریز قرار گیرند ولی این تیم تاروز آغاز مسابقات در جدول بازیها غایب‌بود، تنها چهره‌ای که‌ازاین جمع دربازی‌ها حاضر است کارو همبرچیان است که‌بعلت انجام خدمت نظام‌وظیفه درشیراز درتیم فارس قرار گرفته.

به‌این ترتیب اصفهان‌بایك چهره تازه به‌بازیها قدم گذارده و برای شناخت کامل این‌تیم بایددر انتظار انجام مسابقات بود .

خراسان نیزتنها عبدالله کریمزاده–خلیل ظهورکاری – ایرج شیبانی‌و حسن محمودی رااز بزرگان گذشته در اختیار دارد، این چهار چهره ثابت تیم خراسان طول سالهای گذشته در شرایطی که میتوانستند روزهای درخشانتری داشته باشند، بعلت اینکه شرایط مساعدی برایشان بوجودنیامده‌است همچنان یدنواخت مانده‌اند و این بیشتر به آن علت است که شانس ازمایش های بزرگ‌را فدراسیون های گذشته به آنها نداده‌اند ، بااین حساب‌باید خراسان –اصفهان رادر این دوره مسابقات باردیگر روبروی یکدیگر برای آزمایش برتری مشاهده کرد، بخصوص که‌در گذشته نیز اکثر گرانی دوتیم رادر مقابل یکدیگر دیده‌ایم ، ولی بدرستی روشن‌نیست اصفهان باچهره نودر مقابل مشهد چگونه خواهد بود ؟

*** «توفیق» امید غایب**

ازاین دو که بگذریم تیم بزرك خوزستان نیز در این دوره در غیاب چهره آشنائی چون مجید توفیق دشواراست‌صاحب«سانتر»ورزیده‌ای درتیم باشد، واین ضمن آنکه‌چهره های تازه‌ای در تیم قرار گرفته‌اند یك نقطه تاریك برای قهرمان هجدهمین دوره‌بازیها و تیم‌دوم سال قبل بوجود آورده است ، ازتوفیق که بگذریم خشایار نگیتی چهره غایب وباارزش دیگری است که‌در خدمت تیم نیست ، نگیتی‌با شرایط عالی بدنی –قدرت جوانی و استیل قابل‌بحث در رضائیه بااولین‌بازیها صاحب نام شدو همگان به آینده‌ای نزدیك برای او امیدوارند ولی با اینهمه سفر خارج ازکشور اجازه نداد وی کارخود را دنبال کند .

درجمع شش تیم حاضر دیگر ، همدان – فارس بیشتر از سایرین شانس دارند ، و دشوار نیست یکی ازاین دوتیم رادر رده بندی اول‌تا سوم باتهران و خوزستان در جدال به‌بینیم .

تیم فارس،باچهار بازیکن‌صاحب نام از استانهای خوزستان ،اصفهان وخراسان تقویت شده است که به ترتیب عبارتنداز حسین شریفی – مسیح میربهروزیان–هوشنك‌شیبانی وکاروهمبرچیان وبااین تدارك در این دوره مسابقات امید فراوان دارد . وجود برادران شکریان بخصوص جعفر برادر کوچکتر به تیم همدان از سال گذشته ارزش تازه داده است و در این دوره نیز این‌دو با محمد چگینی – حسین علافچی‌و جعفر قره‌خانی میتواند همان تیم گذشته را ارائه نماید ،و چون هنوز بازی این تیم رادر مقابل یك حریف تازه ندیده‌ایم بایددر انتظار بود واوج یانزول آنرا اندازه گرفت .

تیم تهران چون گذشته صاحب نفرات ملی پوش بسکتبال ایران است، محمود عدل –نادر کاشانی – رضامشحون– مسعود ماهتابانی – مرتضی مازیار – داود حداد – منوچهر سولنك – مسعود عزیزسلطان – محسن خلخالی–علی فلاح – گورگن غریبان آشناترین نفرات آن میباشند ، مازندران‌تیمی که شب نخست با برتری مطلق برضائیه پیروز شد ، صاحب‌چهره ایست بنام ناصر برازنده که در گذشته‌ای نه‌چندان دوردر شمار بزرگان تیم ملی ایران بود وبعد بعلت شکستن پا مدتها از بسکتبال دور ماند ، دراین دیدار ضمن اینکه از لحاظ امکانات جسمانی درسطح قابل توجهی نبود چنان با مهارت آرامش ، ظرافت وتکنیك گذشته خودرا بنمایش گذارد که حاضرین بارها به‌احترامش به پا خاستند .

● تیمهای بانوان

درجمع هفت‌تیم شرکت کننده بانوان دراین دوره بدون تردید تهران با بزرگانی چون سیمین شقیقی – مینا زرگر صالح – مینا مجبی – زیبا افلاطون و سایرمهره های ملی پوش تیم ملی در صدر قرار خواهد گرفت ، از این تیم که بگذریم ، کرمانشاه اصفهان تیم های آشنائی هستند که‌در گذشته دیده‌ایم ولی مازندران – گیلان – تبریز و خوزستان برای نخستین‌بار بمسابقات قدم گذارده‌اند در ابتدا تیم مازندران که در سری‌مسابقات آموزشگاهی در صدر قرار گرفته بود در جمع تیمهای امید بحساب می‌آمد ولی نخستین شب درمقابل تبریز ناامید شد ، و اگر به یاد بیاوریم در مسابقات دومین روز اصفهان ۲۰–۷۶ تیم بندرپهلوی را شکست داده است ، باید درجمع تیمهای تازه تبریز برتراز سایرین باشد و سرنوشت عنوانی را چون گذشته در گرو دیدار تهران – اصفهان بدانیم ، ضمن اینکه کرمانشاه – تبریز برای عنوان سومی بیشتر از دیگران شانس دارند .

تیم مردان مازندران و دختران اصفهان در جمع چهاربازی انجام شده صاحب بهترین امتیاز ممکن بوده‌اند ، بعداز شکست ۲۰– ۲۷ دختران مازندران در مقابل تیم تبریز ، تیم مردان مازندران با هیجانی که سالن را بلرزه آورده بود ۳۱ – ۵۲ بر رضائیه پیروز شد ، در دومین روز بازی فارس‌با اختلاف ده امتیاز ۴۷–۵۷ گیلان را شکست داد و سرانجام برتری چشم گیر دختران اصفهان‌یعنی اختلاف ۵۶ امتیاز در مقابل تیم دختران گیلان عجیب‌ترین رویداد مسابقات را بوجود آورد ، نتیجه ۲۰–۷۶ بسود دختران اصفهان‌بود.

دختران تبریز بعد از برد از مازندران در میدان جشن پیروزی گرفتند

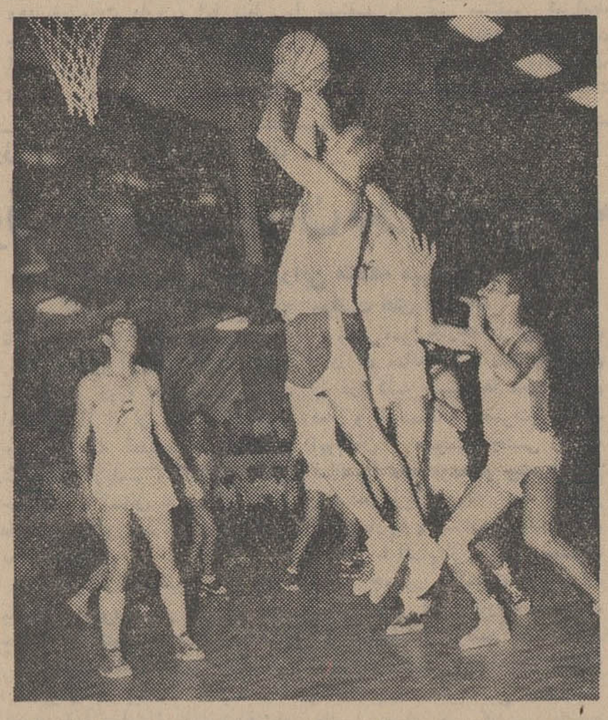

این«ناصر برازنده» ملی‌پوش سابق ایران است‌که درتیم‌مردان مازندران‌گوشه‌ای از هنرگذشته خود را بنمایش گذارد

تیم «آبی» چوگان قهرمان مسابقات بهاره‌شد

● نفرات تیم اول کاپ مخصوص ونفرات تیم‌دوم چوب‌چوگان گرفتند

فینال مسابقات چوگان بهاره زیر نظر فدراسیون چوگان‌وسوارکاری ایران در میدان سواری خرگوش دره بین تیمهای چهارو پنج (آبی وسفید) بداوری آقایان رضاذوالفقاری‌وامیرحسین‌ذوالفقاری برگزار شد .

این مسابقه در حضور جمعی‌از شخصیت های‌مملکتی،امرای‌ارتش‌و بسرپرستی تیمسار سرلشگرحسین زمانی رئیس فدراسیون چوگان و سوارکاری انجام گردید وتیم‌آبی طی یك بازی بسیار جالب بانتیجه چهار برد وتیم سفید (شماره پنج) وا شکست داد و قهرمان مسابقات بهاره چوگان تهران‌شد وتیم‌سفید بامغلوب شدن دراین بازی مقام دوم را بدست آورد .

بنفرات تیم آبی آقایان سرگرد دکتر ابراهیم‌پور، استوار شاطری، مهدی ذوالفقاری و علی ذوالفقاری هرکدام یك کاپ مخصوص داده‌شد وجوائزنفرات‌تیم دوم آقایان‌سرگرد بدوحی ،دکتر زمانی ، علی‌رضائی ویوسف ذوالفقاری‌هرکدام چندچوب چوگان بود که از طرف فدراسیون به‌آنان اهداء شد همچنین جایزه‌ای به نادر ذوالفقاری ۱۵ ساله فرزند امیرحسین ذوالفقاری که جوانترین شرکت کننده این مسابقات بود ، داده شد .

خبرهای کوتاه

توکیو (ژاپن)

امروز فدراسیون فوتبال ژاپن اعلام کرد ، یك کاروان ۲۸ نفری از این کشور در مسابقات فوتبال جام «مردکا» که از تاریخ هشتم تا بیست و ششم ماه اوت ٤ شهریور در کوالالامپور پایتخت‌مالزیاانجام خواهد شد شرکت خواهند کرد . این گروه مرکب از ۲۵ بازیکن و سه سرپرست و مربی خواهد بود . مسابقات امسال جام مردکا نه باشرکت تیمهای ملی فوتبال کشورهای آسیائی ، انجام خواهد شد، یازدهمین دوره این مسابقات خواهد بود .

مکزیکو (مکزیك)

برای اولین بار در تاریخ بازیهای المپیك مدرن ، یك زن‌با مشعل فروزانی که از کوه «الیمپوس» یونان به مکزیکو حمل خواهد شد ، معشل بزرك بازیهای مکزیکو را روشن خواهد کرد . وی « نورما انریکتا» نام دارد و یکدختر ورزشکار ۲۰ ساله است .

اسامی قبولشدگان وذخیره‌های کنکور آموزشگاه‌افسری جزء ژاندارمری کل کشور

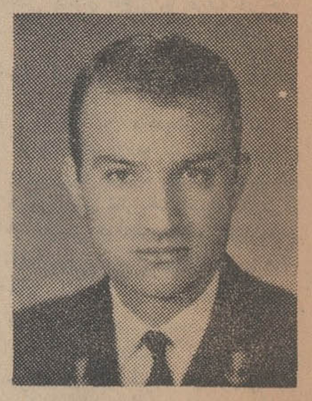

ناواستوار یکم ناصر گنج بخش رتبه اول

عبدالحسین عابدینی جزینی رتبه دوم

اسامی قبولشدگان

ناصر گنج‌بخش‌فرد، عبدالحسین عابدینی جزینی ،جواد خرازیها ، نظرحسام‌عارفی، سهراب محمدی ، جعفرپریقوبیان، محمدمهدی‌بك‌زاده، محسن بازائی ،ابوالحسن پاکدامن شهری، اسماعیل شکری سلطان–آبادی، مهدی سنجابی‌پور ، حسن رضاعدل، محمدشیر محمدعلی ،سید هاشم قدس میرحیدری ، اصغر خویشکار، علی‌اکبرسلیمی مکاری، ایرج زنگنه ،قدرت‌اله بهرامی ، حبیب‌اله‌دهقانی ،میرباقرشربت‌زاده، محمدجواد دشتی، محمدعلی امینی سردشت ، محمد جعفر منقرس ، علی‌اصغرخطیبی،علی‌اکبرموسی‌زاده اردبیلی، یدالله پزشکی ، جعفر محبی ، داود خاکسارنوری ، خسرو نویدان ، بهرام فرهمند سودرجائی، حیدر رفیعی ، سیدجلال‌الدین امام جمعه کوه‌بانی ، ولی‌الله خانی‌امین آبادی ، علی‌اکبر سعیدپور ،محمد–مهدی‌اصلانی ، جلال مناجاتی ، محمدحسن‌اسعدزاده،حسین‌جودکی، علی‌اصغرصبور،عبدالرحمن ستایش، علی آقاخانی‌مراد ،اکبرنعمتی،محمد سگوند، محمود بدیعی ،محمدرضا مصدق ،حسین امیری‌شکروی ، پرویز حقی کلاشمی،حسین‌جمشیدی پاکجوشقالی ،احمد حافظ اکبریان، فرخ جهانشاهی ، ولی یاری ،رسول تقی‌یان ، یدالله نوری کلاه‌کج ، عزیزالله گودرزی،ابوالحسن‌احمدی، هوشنك کابلی ولدانی ،قاسم روح–الهی، علی‌رضاصلاحی‌مقدم، هوشنك طیبی، عباس قربانعلی ، علاءالدین جلیلی فیروزی ، غلامرضا جهادی طرقی ، یعقوب نویدی حسین‌خلیفه، پرویز کرموندی ،محمدعلی عمادی، فاروق آشنا، اسفندیار وثوقی ، یوسف سلیمی ، –

رضااحمدی ،رضا آزادفر ،عزت‌اله مظفری لرستانی،محمدرضا همایون پور، بهروز کیوان فردوسی ،عباس طلابیگی ، ابراهیم رضائی ، سید رضا قائم‌مقام فراهانی ، محمد علی ضیائی ، احمدشب‌زنده‌دارنخجیری، حسین‌آریائی،احمدرضائی ،مرتضی تشکری ، علی طهمورثی ،جهانگیر آرمان ، ابوالقاسم خلقت دوست ، عبدالکرم خوش کردار ، منوچهر غنی‌زاده ، اصغرآقا بقال عبدی ، ناصر سینائی، محسن فیوضاتی‌حق، کریم صابری ، شیث عسگری سروستانی ، محمود غضنفری ، ابراهیم پورنامداریان سیدمهدی کیهانیون محتشم ، علی‌اصغر فرصادی ، محمدآقا ایمانی ، غلامرضا نعمت‌الهی، محمودذیحیات کرمانی ، غلامعلی کاشانی ، کرم رضا حاصلی ، فضل‌اله خیاطپور، ابوالقاسم منظور ، کاظم‌باذر نژاد، کیومرث کرکوری،سیدجوادآبائی، محمدحسن ربیعی ، رضاصارمی ، محمود گرجی،عبدالمجیداسکندری، باباجان روحانی فرنگی ، علی‌رضا احمدی‌خواه ، محمد مختاری ، نورالله شاه‌قلی ،سید محمدهاشمی، محمدعلی‌اعتمادی،طهمورث دانه‌کار، قول‌محمد طریك،مسعود پیروزانی، خسرو دانشور دهقان ،محمد رضا زرعکانی ، حسن کروندی، محمود امین زاده ، علی اصغر محمدی ، حسین بهنیا ،صادق جابر صادقیان، علی‌محمدی ، احمد حکیم‌زاده ، جمال ساروی ، علیمراد ابراهیمی ناصربرد ، پرویز علی زاده ،ملك ابراهیم فرهادی ، محمدسنك ، ابراهیم عزتی غربالی ، هوشنك پایه‌دار ، حسین علی‌قلی‌زاده‌اید ، شکرفلاح پوست‌چین ، علی‌رضا فکری ، احمد هوشمند بساءآبادی، محمد جمشیدی ، محمد علی‌رنجبر کنی ، رحمت‌اله فخاری ، جلال اصغرزاده ، مهدی حاتم‌پور ،احمد نیك‌خواه‌سروشك ، داود همایون موسس فر، حکمت‌اله کریمی ،نقی فقریاد ، ناصر غلام ، علی‌میرزائی نژاد ، محمدعلی حسین زاده ، علی اکبر قمری‌مقدم، علی‌اکبرفردوس، ناصرینگی ملکی برچری ، فرهنك چراغی ، عزت‌اله نجاتی ، محسن سعیدنجات ، عبدالخالق حسینی ، بیژن کریمی ، علی‌اکبر حافظی ، بخشعلی آشنا ، اسداله صغیری، سید جلال‌مهدوی، شاهپورولی‌پور، جمال‌جدیری خوش‌باف ، علی کار گشا ، حمید شاه‌حسینی، فرخ مهناجی ، محمداسماعیل‌رحیم‌زاده، میریوسف‌ساداتی،غلامرضاعسگری امیرسعید برهان علمی ، فریدون توتونچی ، صالح شیردل ، رشید ایمانی ، ذکریا رجبی ، غلامعلی رشخواری ،غلامرضا رجائی‌غفوری، ایوب بهزادی قیاس آبادی ، رضا قلی حاتمی چکرائی ، قاسم کاکائی ،محمد کمالی ،محمد جعفرعرفانی‌مختاریان،خسروشهیدی ابوالفتح بیات ، علی رضا ندیمی ، ابوالقاسم حسینیان ، سید رحمت قاسمی ، مجید کریم زاده ،اله‌نظر پور بیکی ، مرتضی رحیم طایفه ، محمد حسین کارگر ، ناصر ایران‌منش پور کرمانی ،رمضانعلی محمد حسینی ، نعمت‌اله صنمدیر، امان‌اله آخرتی شورآبی ، رضا قنبریان ، علی قناعت‌راد ، محسن اغنیا ، خان محمد رهنما ، جلال اصطهباناتی ، غلامرضا نظری علی گرزائی ، حسن بهادری بزچلوئی، اصغر هدایت نژاد، محمد رضا عباسیان ، کیخسرو سراج،نورالدین مقصودی ، اله داداله دادی ،محمد بهادری ، مرتضی اکبری ، هادی ضرغامی ، محمد علی سهرابی، ولی حبیب‌زاده خارشان ،هوشنك قهرمانی میرسلامی ،ابراهیم گواهی علی رحیم آقائی ، اکبرپرداختچی، حمید غفاری ، عبدالمجید سلطانی، حسن عنابی، غلامحسین امین‌زاده، گوهری ، حسین زنگنه ،عبدالجواد عبدوی ، محمد رضا اشراقی ، ابوالحسن صادقی زنگنه ، عظیم رحیم زاده هلق ، شکراله حاج اسفندیاری ،علی کارگرشریف‌آباد، محسن خالقیان ، هاشم هرسمی، محمد صانعی ، رحیم غلامی‌لفوت، خسرو سیارالخلق ، غلامحسین افشار نادری ، ساسان قاسمی ، نوراله نیکوئی خصاری ، محمدزمان بهبهائی ، عباسعلی جلوه ، احمد نعمت‌اله زاده ، علی حیدر آریا، محمد صفارزاده جواهری ، داریوش خزائی ، مرتضی خرازچی، رمضان قاسم زاده ، ناصرعزیز آبادی فراهانی ، علی آقا زاده قمی، علی اکبر سهیلی ، محمد حویشکا، مقدم ، سالار آقا امیری ، قاسم حسینی گلرز ، حسین سلیمانی ، برات ناصری ، بهادر خسروی ، محمد ابراهیم فرمهینی فراهانی، مصطفی‌وقارلی ،عباس حمیدی ، قاسم یگانه پور ، رجبعلی لطفی‌مقدم غلامرضا تورانی ، حاجی قربان رزاقی ، تقی‌فرزانه جوبنه ، مصطفی نجاتی ، غلام ولیلو ، منوچهر فتاحی‌مرکز،علی‌نیکوصحبت‌محمدی حبیب‌الله صنعی کشتان ، کریم افغانی ، حسین جمام ثانی، محمد مرادی دهنو ، محرمعلی‌شاه‌محمدی نعمت‌الله صانعی ، ابراهیم‌سنجابی، حسین ابرازده ، منصور کوشش، محمد هادی پیراسته ، اسفندیار جهانگیر ، سیاوش صالحی اسدی، نصراله فرسیائی،احمدرضابرهلیان ضیاءالدین‌عابدی ، رضاعلی زاده صالحی ، علی رضا کمپلی‌پورشهر رضائی ، محمد حسین ملك‌زاده، عبدالعلی‌مستشاری، احمد شکری آلقو ، محمد مهدی دلکشا،اسمعیل علدوستی ، و دود کریمی،محمدقره ناصرالدین‌شهبازی،علی‌اکبرحسینی امین سکوتی ، علی آقا آخوندی، مهدی طوطی ،محمود حسینی کاظمی محمد حسین پارتازیان ، عباس بهرام چوبی ، قیم بابا قیومی،عباس محمد حسین کرموند ،محمدرحیم حاجی ، ابراهیم ناصر پور .

اسامی ذخیره‌ها

حسین سروشعاع ، حسین‌طاهریان حسن غریبیان ، بهروز لطفی ، خلیل شیخ‌الاسلامی ، علی ارشی، محمد حسین داوری سالار محله، قاسم نخستین ، محمد تقی جنتی لشگریانی ، محمد رضا ارجمند، علی خوش دست ، ایرج عباسی دروئی ، محمد رضا زاده کرمانی اروجعلی پهلوانی ، احمد ناظری نهرودی ، محمد حسین دستوری، محمد علی نصرتی ، حسین مدیریاد صفر علی اصل رحیمی ، پرویز فرمهین فراهانی ،حسین شیرازی، یداله شجاعی ، ابراهیم امان‌دادی پاینده آزاد ، فضل اله بهنگام نادر پوستی ، موسی صمدی دانش آبان ، علی اصغر گودرزی ، ناصر قولی نوذری پیگوئی ،حسن عسگری گیلانی ، اکبر ذوالفقاری محب ، مسعود ربیعی تبریزی ، بهرام لایقی، ناصر فرهادناز ، علی فاضلی فاضلی بروخن ، احمد مهدیان طرقی ، علی رحیمی سرابی، میرعلی اصغرتمجیدی حسنی ، پرویز گرگ یراق، نصراله بهزادپور، فریدون صادقپور ،مصطفی بگلری نژاد ، حسین یحیی‌زاده ، علی‌صفری ، محمد حسن قربانی ، مسعود رحیمی ممقانی ، عزت‌اله رمضانی ، علی‌اکبر آخری پامان ، منوچهر مرادیان املشی ، داود نعمتی گیو ، احمد فریدی اقدم ، ابوالفضل پیران ، حسین امانت‌چی، داود مشیری ، مصطفی نوری ، مصطفی اربعین ، فتاح یعقوب پور صحرائی ، حسین ناصری ، احمد احمدی ، قاسم بهبودی ، غلامرضا بهبودی ،جوادرحیمی علی‌اصغر امید سالاری ابرقوئی ، قدرت‌اله عزیزی آزاده ، سید محسن مسعودی ، اکبر حاجی گرگری ، سید حسام ذاکری ، صدراله اسکو ،علی اسلامی ، عزیزاله تبعی ینگجه ، محمد ساسانی ، اردشیر برلیان ، یعقوب صادقی اردستانی ، اسماعیل محمودی خوئی ،قدرت‌اله رمضانی، اصغر حیلی ،محمود رضا زین – العابدینی ، محمد حسین‌پور حاجی محمد علی‌اصفهانی ، رحمان‌محمدی زاده ارجمند ، سید رضا قهاری ، جنانی ،مصطفی اقدمی .

سیداحمد پردال کرمله ، علیرضا تیموری، مصطفی‌واعظی، بهمن‌سروری محمدابراهیم پوستین‌دوز ، نصرالله فلاح وارفانی ،میرحسین قاسمی فتحه سری ، علی‌اصغر معتمدی ، سیدحسن یادگاری ، ابوالحسن آقااکبری ، سید جمال سید سلیمانی ، محمدرضائی، صمد نجفی‌نسب ، احمدساعد ، موسی عباسی ، حجت‌الله رمضانی روزبهانی، حسین بائو نوری ، محمد کمالی ، سید محمد هاشم نژاد ، عباس نادری ،هوشنك معتمدی ونـد، سیدعلیمحمد عبدالغفوریان ، خداداد دربندی،منوچهرشهیدی‌فراهانی،مجید قاسم خلفی ، صدراله میرزاخانی ، عبدالله چالاك ، محمد باقر ظریف ، حسام‌الدین نباتی‌راد ، نصرت‌الله بهادرانی ، حجت‌اله مهراب محسنی، جعفر صادق‌نجف‌زاده،خسرو چنگیزی جمال‌الدین اسدی زیاری ، اسماعیل جوبداری رهبری ، علی‌رضا امانت، فیروز عبدی ، احمد کفشدوزان عباسی ،سیدابوالقاسم دهقانی، جعفر منتصری ، فتح‌الله سپاهی نوبندچی، عزیزکیانی ، محمدرضا مسکوچی ، علی‌شرابی بیدآبادی ، حسن‌عسگریان محمدمهدی‌زاده ،ناصرضرغامی‌سگوند، محمد حسین سلیمانی ، جعفر رحمت‌الهی ، محمود رایگان ، علی‌رضا جنانی ، مصطفی اقدمی .

انقلاب آموزشی در تحصیلات عالیه شروع شد

در محافل دانشگاهی و علمی کشور نطق دیروز آقای هویدا در باره وضع دانشگاه ها و مراکز تحقیقاتی با اهمیت تلقی شد و گفته شد که این نطق مقدمه آغاز انقلاب آموزشی بودو بزودی در تحصیلات عالیه کشورو دانشگاهها و بطور کلی وضع اموزش کشور تحولات تازه‌ای صورت خواهد گرفت .

نطق دیروز آقای هویدا یکی از نطق های مهم و غیر سیاسی وی در طول مدت زمامداری بود و بخصوص عنوان ان در یك كنگره تحقیقاتی سرعت آغاز انقلاب آموزشی را میرساند .

دیروز آقای هویدا نخست‌وزیر در جلسه افتتاحیه کنفرانس علمی بررسی افزایش غله ایران نطق مهمی ایراد کرد وطی ان از وضع فعلی دانشگاه ها ، مراکز تحقیقاتی و آموزشی کشور بشدت انتقاد کرد و یاد آور گردید که در کانونهای علمی و تحقیقاتی کشور باید یك جهش انقلابی پدید آید شالوده ها باید عوض شود و مشکلات با دید انقلابی حل گردد زیرا امروز انقلاب دیگر از راه کلمات و پرده پوشی و اتخاذ روش های کهنه میسر نیست و مسئولیت این کار هم باید بدست کسانی سپرده شود که برایشان مشکل غیر قابل حل وجود ندارد .

● **اصلی انقلابی**

انقلاب آموزشی و قسمت دوم اصل دوازدهم انقلاب اجتماعی ایران است که شاهنشاه آریامهر آنرا در مراسم افتتاح پنجمین دوره اجلاسیه مجلس سنا و بیست و دومین دوره مجلس شورای ملی اعلام فرمودند . این مراسم روز ۱۴ مهر سال ۱۳۴۶ انجام شدو در آنروز شاهنشاه در باره انقلاب آموزشی فرمودند :

« باید تحول و جهش اساسی در امر آموزش بوجود آید . به جوانان ایرانی باید امکان ان داده شود که استعداد های مختلف انان در هر رشته‌ای با بهترین صورت به تجلی درآید و روح سازندگی و حس ابتکار و نو سازی وهمکاری اجتماعی پرورش بسیار کاملتر یابد وهر کس در هر شغلی که بعهده میگیرد تبحر و تخصص داشته باشد »

شاهنشاه فرمودند : بدولت دستور داده‌ایم که مطالعات لازم را دراین مورد انجام داده و ازنظر توسعه و تحولی که میباید دراین زمینه در سازمان آموزشی کشور صورت گیرد به بهترین وجهی که بتواند این منظور را تامین نماید تصمیمات لازم اتخاذ کند.

قبل از سال تحصیلی

شاهنشاه آریامهر بار دیگر در شرفیابی اعضای کمیته‌های‌شورای انقلاب که در نوزدهم تیر ماه گذشته انجام شد در باره اغاز انقلاب اموزشی فرمودند :

موضوع انقلاب اداری‌و اموزشی مطالعه شده و انشاءاله قبل از شروع سال تحصیلی برای‌وزارت علوم و برای تحصیلات عالیه و دانشگاه تهران ترتیباتی خواهیم داد که مسلما مطابق خواهد بود باروح و فلسفه انقلاب ششم بهمن.

نطق دیروز آقای نخست‌وزیر یکبار دیگر مسئله دانشگاه وتحصیلات عالی را بصورت موضوع روز در آورد ،بهمین جهت خبرنگار ما باعده‌ای ازشخصیت‌های‌علمی،دانشگاهی وصاحبنظران و دانشجویان تماس گرفت و نظر آنهادر باره مطالبی که درنطق دیروز آقای هویدا عنوان شده بود سئوال کرد.

● **بیان واقعیت**

آقای دکتر صناعی استاد دانشگاه تهران گفت : انچه دیروز اقای نخست‌وزیر دردانشگاه تهران‌عنوان کرد بیان واقعیتی است. ولی ایشان تنها قسمتی از این واقعیت رابیان کرده‌اند. حقیقت ان‌است که در دانشگاه‌های ما‌نه‌تنها تحقیق نمیشود، بلکه اکثر تدریسی هم نه‌میشود قابل مقایسه بایك دانشگاه درجه سوم اروپایی و یاآمریکایی‌نیست مسلما این کیفیت نمی‌تواند باروح انقلابی که در مملکت آغاز شده است مطابقت داشته باشد.

وی افزود : سالها پیش وقتی من در دانشکده حقوق تهران تحصیل می کردم استاددرس‌اصول محاکمات جزائی مافقط یك چهارم جلسات درس را در کلاس حاضر میشدو ۲۰ صفحه بما جزوه میگفت ، در حالیکه راجع باین درس دانشجوی فرانسوی لااقل هزار صفحه کتاب می‌خواند و به مجلات علمی رجوع می کند

● **تحقیقات علمی**

آقای دکتر صناعی افزود :ازطرف دیگر مسئله تحقیق علمی در کشور ما بسیار ناچیز واندك است کافی است بمجلاتی که تحقیقات علمی جهان را خلاصه می کنند، رجوع کنیم و به‌بینیم چند بار نام‌دانشگاه تهران یا استادان این دانشگاه در این مجلات ذکر شده است اگر رجوع شود مسلما ناامید میشوید.

دکتر صناعی اضافه کرد: به‌نظر من استقلال استاد دانشگاه که‌معنی آن در ایران آن‌بوده است که مطلقا هیچگونه بازرسی در کار علمی استاد نباید بشود باید بکلی کنار گذاشته شود و در کار استادان دانشگاهها اعم ازتدریس ونمره دادن و تحقیقات بازرسی دقیقی بعمل آید.

ملت ما ضمانت نکرده است‌عده‌ای راکه شایستگی مقام‌استادی ندارند همه عمر احترام بگذاردوعالیترین حقوق را باین عده بپردازد باید کسانی را که این شایستگی را ندارند از کار کنار بگذاریم وراه رابرای عده عظیمی از جوانان‌ایرانی که چه در داخل وچه در خارج از کشور به‌بهترین وضعی تحصیل کرده‌اند باز کنیم . برای حصول این منظور مابه‌انقلابی احتیاج‌داریم شبیه آنچه که در جریان انجام اصلاحات ارضی در کشور صورت گرفت‌بدیهی‌است عده‌زیادی‌ناراضی خواهند شد همانطور که در انجام اصلاحات ارضی جمعی که‌منافعشان اقتضا نمیکرد ناراضی شدند ولی منافع اجتماع‌بطور کلی فوق منافع طبقاتی است و این امری است‌که وقتی پذیرفتیم باید اقدام لازم‌رادر این باره بکنیم.

● **کار اصلی**

تدریس در تعلیمات دانشگاهی یك وظیفه فرعی‌است‌و کار اصلی دانشگاه تحقیقات است.

آقای محمد مشایخی استاد دانشسرایعالی ضمن اظهاراین‌مطلب یادآور شدجوانان را برای‌تحقیقات آماده نمیکنند کار تحقیق بدون نقشه وطرح ، از ابتدای تحصیلات که تحصیلات ابتدائی است تاخاتمه تحصیلات عالیه‌رهامیشود وی‌افزود: علاوه براینکه پولی که دولت‌صرف دانشجو میکند در ایران فوق - العاده زیاد است واین هزینه‌بیهوده هدر میرود ، بزرگترین نیروو ثروت کشور نیز که نیروی انسانی است ضایع میشود.

درکشور ماجوانان را برای حفظ کردن کتابها آماده می کنندوانان به‌صورت ماشین های حافظه در آمده‌اند.

*** شهامت نخست وزیر**

سناتور صدیق اعلم گفت : البته من در این خلاصه‌نمیتوانم‌حق‌مطلب را در مورد انقلاب آموزش‌بیان کنم ولی همینطور میگویم که‌آقای نخست‌وزیر واقعا شهامت‌وشجاعت بزرگی نشان داد و بزرگترین‌درد مملکت را در قالب حقایقی بگوش مردم رساند. من به‌آقای‌نخست‌وزیر بهمین لحاظ تبریك میگویم

اتخاذ سیاست علمی در ممالك در حال توسعه همان چیزی است که مکرر از طرف سازمان ملل متحد و اتحادیه بین‌المجالس توصیه‌شده است دراینگونه ممالك بایدپایه‌های آموزش روی تحقیقات‌اقتصادی و علمی گذاشته شود باید دید یك کشور در حال توسعه به چه چیز احتیاج دارد ما هنوز مرحله‌الفباء اینکار را هم شروع نکرده‌ایم .

● **بودجه دانشگاهها**

سناتور صدیق اعلم گفت : یك علت‌عدم کنترل بودجه دانشگاهها اینست که دولت بودجه را اواخر اسفند بمجلس می‌آرد و ما دوسه روز بیشتر فرصت نداریم که‌ارقام را کنترل کنیم ، بودجه‌دانشگاهها غیر عادلانه توزیع میشود یك دانشگاه با ۱۲۰۰ نفر دانشجو ۶۰۰ میلیون ریال بودجه دارد در حالیکه دانشگاه دیگر با ۲۵۰۰ دانشجو ۲۰۰ میلیون ریال .

واقعیت دیگر اینست که‌مسئولان امر از قبول‌مسئولیت میترسندواهمه دارند که در جهت انقلاب آموزشی کاری کنند این ترس‌ها رابايد کنار گذاشت .

اشخاص برجسته در سطح بالا باید بنشینندوبرای تعلیمات‌متوسطه و عالیه فکری کنند چرا باید‌مدرك تحصیلی فقط راه ورود بکار دولتی باشد .

آقای صدیق اعلم گفت :درباره ریخت‌و پاش های زائد باید بگویم زمانیکه من دانشسرایعالی را داشتم با ۷تا عضو کارها را انجام میدادیم حالا ۲۰۰ نفر برای کارهای‌اداری آن استخدام کرده‌اند به‌اینها باید گفت : بروید استاد پیدا کنید در تمام دانشگاههای کشور دبیرها بجای استاد تدریس میکنند م

اقدام دولت

یکی از مقامات مسئول آموزش عالی کشور امروز بخبرنگار ما گفت :

تضاد آموزشی دردانشگاه‌هاو مدارس عالیه‌سبب شد که دولت دست بیك تحول و اجرای‌اصول انقلاب آموزشی بزند و اینکار بانطق نخست‌وزیر شروع شد .

نه ماه‌قبل اصول انقلاب‌آموزشی اعلام شد ولی رکود وجود دستگاه های آموزشی مانع این انقلاب گردید زیرا تضاد بین گسترش کمی و کیفی آموزشی ما در ظرف سی سال اخیر ، مانع‌ازاجرای‌این اصل میشود طی این‌چند سال‌امور آموزشی از جهت کمی توسعه فراوانی پیدا کرده‌ولی کیفیت‌ازبین رفته است درحالیکه گسترش‌کمی نباید کیفیت را از بین ببرد ر خوشبختانه اجتماع ما امروزبمقامی رسیده است که بایدتبعیضات از بین برود کادر آموزشی خوب داریم بایدشرایط کاربرایشان‌فراهم شود .

تاکنون کلیات صحبت میشدولی آقای نخست‌وزیر بدون پروا گفت که باید انقلاب بشود اگر این رکود و کم‌کاری در کار مدیریت است باید دولت و کادرآموزشی مدیریت را عوض کنند تا کادر جدید مدیریت بتوانند با استفاده از نیروی دانشمندان جوان تحولی در دانشگاهها و مدارس عالی‌بوجود بیاورید و تضاد نیروهای جوان را با مسئولین فعلی از بین ببرند تا جوانان بمملکت بازگردند وبدون تضاد با عده‌ایکه نمیخواهند سنگر برای جوانان خالی کنند ، بکار مشغول گردند .

● **تحقیقات**

مسئله دیگر تحقیقات است که بودجه آن کم است و ازبودجه‌ای که باین منظور بدانشگاهها داده میشود تمامی‌آن صرف تحقیقات نمیشود باید طریقی پیش‌گرفته‌شود که بودجه تحقیقات فقط بکار تحقیقات اختصاص یابد .

جلسه دولت درخیابان شوش

بقیه از صفحه اول

امروز مهندسان نقشه بردار ، نقشه هوایی گود ها را در مقیاس یك دو هزارم اماده کردند .این نقشه ها برای طرح در جلسه‌هیئت دولت که در گود ها تشکیل‌خواهد شد آماده شده‌است . مهندسان اعلام کردند که پس از تعیین تکلیف اراضی گود ها از نظر حقوقی و اجتماعی نقشه اراضی در مقیاس یك پانصدم تهیه خواهد شد .

● **مرکز آبادی**

وزارت کشور اعلام کرد که ساختمان نو سازی در میدان‌شوش برای مهندسان مامور ابادی گود ها اجاره شده و این ساختمان هم اکنون برای تشکیل جلسه هیئت دولت آماده است .

* **سه فکر**

وزارت کشور همچنین امروز اعلام کرد که برای اراضی گود ها سه فکر و تصمیم در مرحله‌بررسی است . فکر اول آنست که کلیه اراضی گود ها خریداری وبصورت مرکز بزرك مسافر بری تهران درآید و کلیه موسسات مسافربری تهران باین منطقه تغییر مکان‌داده شوند

* **جنگل**

فکر دوم انست که اراضی گود ها را بموجب قانون جنگلداری ، تملك و در سراسر آن جنگل کار رایگان دراین مناطق انجام احداث نمایند . ماموران مسئول دهند گزارش داده‌اند که اراضی گود ها برای جنگل کاری بسیارمناسب است و در بعضی مناطق گود ها که درخت کاشته شده نتایج‌ثمر-بخشی بدست امده است .

● **ورزشگاه**

فکر سوم اینست که منطقه گود ها خیابان بندی شده و سراسر این ناحیه به لوله کشی و فاضل اب مجهز شود و چند ورزشگاه و یك استادیوم ده هزار نفری در اراضی گود که برای این منظور بسیار مساعد است احداث گردد.

دستور کار دولت

در حال حاضر این سه فکربه وسیله مهندسان مطرح شده ودر دستور کار هیئت دولت که دراین هفته و یا احتمالا هفته اینده در میدان شوش تشکیل خواهد شد قرار دارد و پس از ان که تصویب نامه تملك و یا خریداری اراضی گود ها صادرگردیداکنگاه‌ماموزان اقدامات خود را در زمینه ابادی گود ها شروع خواهند کر د.

* **همکاری مردم**

امروز جمعی از مردم گودنشین تهران ضمن مراجعه به مهندسان و ماموران نو سازی گو دهااعلام کردند که حاضرند برای همکاری با ماموران در زمینه آبادی جنوب گودها برای جنگل کاری بسیارمناسب است و در بعضی مناطق گود ها که درخت کاشته شده نتایج‌ثمر-بخشی بدست امده است .

● **ورزشگاه**

فکر سوم اینست که منطقه گود ها خیابان بندی شده و سراسر این ناحیه به لوله کشی و فاضل اب مجهز شود و چند ورزشگاه و یك استادیوم ده هزار نفری در اراضی گود که برای این منظور بسیار مساعد است احداث گردد.

دستور کار دولت

در حال حاضر این سه فکربه وسیله مهندسان مطرح شده ودر دستور کار هیئت دولت که دراین هفته و یا احتمالا هفته اینده در میدان شوش تشکیل خواهد شد قرار دارد و پس از ان که تصویب نامه تملك و یا خریداری اراضی گود ها صادرگردیداکنگاه‌ماموزان اقدامات خود را در زمینه ابادی گود ها شروع خواهند کر د.

* **همکاری مردم**

امروز جمعی از مردم گودنشین تهران ضمن مراجعه به مهندسان و ماموران نو سازی گو دهااعلام کردند که حاضرند برای همکاری با ماموران در زمینه آبادی جنوب گودها برای جنگل کاری بسیارمناسب است و در بعضی مناطق گود ها که درخت کاشته شده نتایج‌ثمر-بخشی بدست امده است .

خبرهای روز

ملاقات سفیر ایران با بورقیبه

تونس-رویتر-امروز آقای امیررشیدی حائری سفیر کبیر ایران درتونس با پرزیدنت حبیب بورقیبه رئیس جمهوری تونس ملاقات وخداحافظی نمود . مدت ماموریت سفیرایران در تونس پایان یافته‌است.

کارمندان روز مزد ثبت احوال رسمی شدند

تطبیق وضع کارمندان اداره کل ثبت‌احوال‌انجام شد و کلیه کارمندان روزمزد این اداره کل به رسمی‌تبدیل شدندواحکام‌مربوط به تغییر وضعیت کارمندان ثبت احوال صادر شد .

دانشجویان در باشگاه ورزشی بانك ملی

بعدازظهر دیروزعده‌ای‌ازدانشجویان ایرانی مقیم کشور های خارجی و همچنین دانشجویان ممتازدانشگاه های ایران در باشگاه ورزشی‌بانك ملی ایران حضور یافتند و عملیات ورزش‌های باستانی راتماشا کردند.

دراین بازدید آقای‌خوشکیش مدیرکل بانك ملی ایران حضور داشت‌و بدانشجویان خوش آمد گفت:

سکه‌های ایرانی در شوروی

۱۵۰ سکه نقره در منطقه‌ترمد ازبکستان‌شوروی بدست آمد .این سکه ها متعلق بخاندان تیموری است و در شیراز و گیلان وتبریز و ماکو ساخته شده‌است .سکه های مزبور از طرف دولت شوروی در اختیار وزارت امور خارجه‌ایران قرار گرفت که تسلیم اداره کل باستان شناسی گردید.

ازگرما مرد

بعدازظهر دیروز هنگامی که شخصی بنام رجب «گل‌برنجی» ۵۸ ساله در خیابان احمدآبادآبادان حرکت می کرد ناگهان بعلت گرمای شدید دچار اغماء شد و بزمین افتاد .وی به‌بیمارستان‌انتقال یافت‌ولی در بین راه درگذشت . از متوفی ۹ فرزند بجای مانده‌است.

آبادان - خبرنگار اطلاعات

معاون سازمان‌نقشه‌برداری

آقای جلال‌الدین شفیعی به سمت معاون سازمان نقشه برداری منصوب و مشغول کار شد .

اتومبیلی در دریاچه‌کرج افتادو ۲ نفر کشته شدند

بعداز ظهر دیروز هنگامی که تومبیل فولکس واگن شماره ۱۲۴۲ برانندگی بانو شهین‌امامی و سرنشینی ٤ نفر باسامی :ستوان یکم منوچهر حقشناس افسر ژاندارمری ، لیلا امامی ، خاطره حقشناس ۷ ساله و بابك پیرایش ۳ ساله از چالوس عازم کرج بود بعلت نامعلومی از جاده منحرف‌شد و به داخل دریاچه سد کرج افتاد. دراین حادثه سه نفر از سرنشینان اتومبیل موفق شدند پس از تلاش زیاد خود را از مرك نجات‌دهند ولی دونفر از سرنشینان‌خردسال‌اتومبیل باسامی خاطره و بابك جان خویش را از دست دادند .

کرج- خبرنگار اطلاعات

گزاز ۳ کودك را باهم‌کشت

چهار تن از کودکان عشیره کعبی ساکن نخلستان‌های«کفیشه» را والدین آنها به مطب یکی از پزشکان آبادان برای « انجام سنت » بردند ، پس از اتمام کار کودکان را به محل عشیره باز گرداندند و با نفل و شیرینی و ساز و دهل از آنان استقبال کردند لیکن دیری نگذشت که سه نفر از کودکان مزبور یکی پس از دیگری بمرض گزاز مبتلا گردیده و بجای حمام راه غسالخانه را در پیش گرفتند و امیدی به‌زندگی کودك چهارم هم نیست

اولیاء اطفال شیون کنان به دادسرای آبادان مراجعه نموده و مرك فرزندان خود را ناشی از بی احتیاطی طبیب مربوطه و عدم‌صدور دستورات کافی بهداشتی از طرف وی میدانند ، پزشك جراح‌هم‌عقیده دارد که نخلستان های‌محل‌سکونت این عشیره آلوده بانواع میکرب ها منجمله میکرب گزاز است و بدین ترتیب خود را بی تقصیر جلوه میدهد لیکن پرونده امر به شعبه یك بازپرسی آبادان احاله شده و بازپرس این‌شعبه‌نظرپزشك قانونی رااستعلام کرده است .

نتیجه کنکور

بقیه از صفحه اول

کارت ورودی داوطلبان شرکت در کنکور دانشگاه تبریز (گروه طبیعی) در محل دانشگاه تبریز آغاز گردید.

آقای‌دکتر منتصری رئیس دانشگاه تبریز بخبرنگار ما گفت :

امسال‌درگروه‌طبیعی جمعاشششهزار و شصت نفر داوطلب دختر و پسر ثبت نام کرده اند و امتحان ورودی آنان از ساعت ۹ الی ۱۲ صبح‌فردا در سه حوزه انجام خواهد شد .

آقای‌منتصری‌سپس‌افزود : برخلاف سالهای گذشته امسال سئوالات‌کنکور زیر نظر رئیس دانشگاه تهیه گردیده و امشب در یکی از چاپخانه های تبریز نمونه سئوالات چاپ خواهد شد .

* **نتیجه کنکور**

دیروز کنکور دانشکده علوم دانشگاه اصفهان با شرکت ۶۹۹ پسر و ۲۴۸ دختر که ۱۵۵ نفراز دختران شرکت کننده اصفهانی بودند در محل‌دانشکده ادبیات‌این دانشگاه انجام شد .

طبق اظهارآقای‌دکتر حکمتی‌یار رئیس اداره امتحانات دانشگاه اصفهان نتیجه کنکور پزشکی در نیمه اول مرداد ماه ونتایج رشته های دیگر در نیمه دوم همین ماه اعلام خواهد شد .

سئوالات کنکور علوم هم مانند پزشکی وسیله عده‌ای از اساتیدو در اطاق های دربسته طرح گردید. شرکت کنندگان درکنکور دیروز میبایست با ۱۳۵ دقیقه وقت به۳۸۰ سوآل فیزیك ، شیمی ، ریاضی و چندین سوآل ادبیات‌فارسی وزبان انگلیسی پاسخ دهند .

بمجرد توزیع سوآلات کنکور، سه نفر از شرکت کنندگان دچار سرگیجه شدند که از جلسه خارج و در بهداری موقت ستاد کنکور تحت درمان قرار گرفتند .

گزارش خبرنگار ما در اصفهان حاکیست روز چهارشنبه که مسابقه ورودی دانشکده ادبیات برگزار میشود دونفر داوطلب نابینا شرکت خواهند کرد که برای هریك از آنان‌یکنفر منشی تعیین‌شده است.

نصحیح لازم

در صفحه ۷ امروز «رپورتاژروز» جمله‌قوی‌ترین شطرنج‌بازان‌جهان در اصفهان هستند غلط است .این جمله در اصل چنین بود . «قوی ترین شطرنج بازان ایران در اصفهان هستند . »

ضمن تصحیح از خوانندگان گرامی پوزش میخواهد

بمنظور توسعه‌کشت وپیشرفت‌کشاورزی

بکشاورزان جایزه‌داده‌میشود

برنامه پنج ساله کشور باتوجه بوضع کلیه مناطق از هر لحاظ تهیه گردیده و به سپاهیان ترویج وابادانی که در اجرای طرح های کشاورزی کوشش نمایند مدال و بورس خارج از کشور داده‌میشود .

به کشاورزانی که در رسیدن‌به هد فبرنامه های کشاورزی کشور سعی نمایند نیزوجه نقد به عنوان جایزه و مدال‌داده خواهد شد.

مطالب‌فوق را امروز وزیر کشاورزی در دومین روز تشکیل کنفرانس علمی بررسی افزایش غله ایران بیان داشت.

وزیر کشاورزی که پس ازبیانات آقای عطائی سخنرانی مینمود گفت: درگذشته چون سرگرم اجرای قانون مترقیانه‌اصلاحات ارضی‌بودیم نمیتوانستیم بطور کامل سایر مسائل کشاورزی برسیم ولی‌اکنون با پیاده شدن قانون اصلاحات‌ارضی که‌اساس اقتصاد کشور را تامین مینماید ، برنامه افزایش محصولات کشاورزی را تحت نظر کارشناسان تهیه‌و از امسال بموقع اجراء می گذاریم.

وزیر کشاورزی‌افزود : این‌برنامه پنجساله میباشدو در هر سال میزان اضافه تولید درواحد کشت معلوم و مشخص خواهدشدوبرای اجرای این طرح سپاهیان ترویج‌و ابادانی رل اصلی به‌عهده دارند.

کشتی‌های ایران در خلیج فارس

در خطوط کشتی‌رانی «آریا» در خط خلیج‌فارس -اروپا از مهرماه بفاصله هر ده روز یك‌کشتی آغاز بکارخواهد کرد.

در این خط فعلا چهارکشتی اقیانوس پیما متعلق بایران‌و ۸تا۱۰ کشتی اجاره‌ای که در خدمت کشتیرانی آریا خواهند بودمشغول کار خواهند شد ایران برای‌آنکه خط منظم کشتی‌رانی بتمام نقاط جهان برقرار کند در دو هفته گذشته قرار داد خرید ۱۲ کشتی بزرك و مدرن اقیانوس پیمابظرفیت تقریبی ۱۹۰ هزار تن منعقد کرد این کشتی‌ها از آخر دسامبرسال ۱۹۶۹ تانیمه دوم سال ۱۹۷۰ یعنی دوسال دیگر تحویل ایران خواهند شد.

مطالب فوق را صبح امروز آقای حمید موسویان مدیر عامل‌شرکت کشتیرانی آریا در یك مصاحبه مطبوعاتی اظهار داشت.

صد میلیون دلار خرید

در این مصاحبه آقای مهدوی رئیس هیئت عامله شرکت گفت : سرعت ووسعت اقدامات ایران‌مورد استقبال قرار خواهد گرفت .

*** ۱۲ کشتی**

آقای حمید موسویان مدیر عامل اضافه کرد : ۱۲ کشتی خریداری هریك ۱۵ هزار و ۷۰۰تن ظرفیت دارند. در حال حاضر چهار کشتی که یکی‌از آنها ۱۱هزار تن وسه تای دیگر هریك ۱۱ هزارو۹۵۰ تن ظرفیت دارند، در خطوط امریکاو افریقا مشغول حمل بار میباشند.

کشتی «آریاسپ» هم‌اکنون کالای متعلق به سازمان ملل‌متحد رابرای آوارگان افریقا حمل میکند .این کشتی در مسیر اروپا ، افریقا و خلیج فارس در حرکت است.

«آریاداد» کشتی مدرن جدید ایران که دو هفته قبل به آب انداخته شد بطرف امریکای‌جنوبی حرکت میکندتامهرماه‌در خرمشهر خواهد بود و طی مراسمی مورد استقبال قرار خواهد گرفت .

برك اخطار جرائم رانندگی

بقیه از صفحه اول

رئیس پلیس گفت : همانطورکه پلیس طی اطلاعیه‌ای از دارندگان اتومبیل‌خواست کلیه دارندگان اتومبیل که نشانی آنها تغییرکرده است باید مراتب را با ذکرشماره اتومبیل و مشخصات اتومبیل به آدرس اداره شماره‌گذاری واقع در جاده قدیم شمیران (کلانتری‌سوار) ارسال دارند این کار را می توانند آگاه سازند.

وسیله پست هم انجام‌دهند. بدیهی است چنانچه دارنده اتومبیلی‌نشانی صحیح دراداره‌شماره‌گذاری‌نداشته باشدو پلیس نتواند برك اخطار را برویت اوبرساند آنوقت اگرمامور اجرائیات در معابر جلوی چنین مالکی راگرفت نباید گله داشته باشند واین بصلاح رانندگان‌است که از نشانی جدید خود پلیس را

تسلیت

جناب آقای احمد کسیلا

فوت ناگهانی‌پدرعزیزتان را باقلبی اندوهگین‌بشما وخانواده محترمتان تسلیت میگوئیم .

نورالله‌طاهری . حاج‌سیدمحمدحسینی . محمد جوادیان. محمدحسین‌جوادیان. علی‌صالحی. احمداقبال. مرتضی طاهری . آ-۱۳۸۴۷

جناب آقای خسروی

باقلبی مملو از تاثر مصیبت وارده را بشما وخانواده گرامتان تسلیت میگوئیم

عفت‌فلاحی . شهلااعتمادیه . فیروزه شاهویر . مریم‌احتشام‌زاده . فرهادپورخلیلی آ-۱۳۸۳۹

سرکار سروان محمدعلی فتاحی‌راد

باانده فراوان از طرف خودو همکارانم درگذشت پدرعزیزتان را تسلیت عرض‌نموده و برای جنابعالی و فامیل محترم سلامتی آرزودارم

سرهنگ۳ستاد خلبان میرزاده وبانو آ-۲۶۵۳۸

بانهایت تاسف درگذشت مادر گرامی جناب‌آقای ابراهیم رادکارفرمای محبوب را بیشان و خانواده محترم از صمیم قلب تسلیت عرض مینمائیم .

از طرف کلیه کارگران شرکت سهامی کارتن ایران داود افشار پناه آ-۶۶۴۴۴

جناب آقای ابراهیم فرین‌راد

اعضاء هیئت مدیره و نماینده انجمن رادسر مصیبت وارد را خدمت جنابعالی و بستگان محترمتان تسلیت عرض مینمایند .

۱-۱۳۸۶۹

مهندس جمشید گنجی

جناب آقای ابراهیم راد

با قلبی مملو از اندوه درگذشت مادر گرامتان را بشما و کلیه فامیل‌تسلیت گفته‌بقای عمربازماندگان را از خداوند متعال خواهانیم .

آ-۲۶۴۴۴ ایرج نورمند و بانو

جناب آقای ابراهیم راد

درگذشت مادر گرامتان را از صمیم قلب‌به جنابعالی و خانواده محترمتان تسلیت عرض نموده‌خود را دراین مصیبت با شما شریك میدانم.

آ-۲۶۴۴۴ سرهنگ بیژن اعتمادی

جناب آقای ابراهیم راد

با نهایت تاسف درگذشت مادر گرامتان رابشما و کلیه فامیل تسلیت عرض می نمایم .

عبداله ذهابیان - مراد ذهابیان و بانو آ-۲۶۴۴۴

جناب آقای خانبابا میزراهی - جناب آقای ابراهیم راد

با نهایت تاثر و تاسف درگذشت مادر گرامی شادروان مرحومه استر میزراهی رابکلیه‌فامیل تسلیت گفته وخودرا در این مصیبت با شما شریك و سهیم میدانیم و بقای عمر تمام بازماندگان را از خداوند متعال خواهانیم .

امیرالیاسیان و بانو آ-۲۶۴۴۴

بدینوسیله درگذشت مادر گرامی بانو استر میزراهی را بتمام فامیل خصوصا جناب آقای خانبابا میزراهی و جناب آقای ابراهیم رادو جناب‌آقای‌منوچهر نصیر زاده تسلیت عرض میکنیم .

کارمندان و کارگران شرکت سهامی لف آ-۲۶۴۴۴

درگذشت شادروان مرحومه استر میزراهی‌مادر گرامی را بانهایت تاثر بکلیه فامیل خصوصا جناب آقای خانبابا میزراهی و جناب آقای ابراهیم رادتسلیت عرض کرده خود را در غم ایشان شریك‌میدانیم.

کارمندان و کارگران شرکت لاپمن آ-۲۶۴۴۴

با نهایت تاسف درگذشت مادر گرامی‌شادروان مرحومه استرمیزراهی را بکلیه فامیل محترم میزراهی‌و رادبخصوص جناب آقای خانبابا میزراهی وجناب‌آقای ابراهیم راد تسلیت گفته بقای عمر بازماندگان رااز خداوند متعال خواهانیم .

کارمندان‌و کارگران شرکت سهامی کارتن ایران آ-۲۶۴۴۴

جناب آقای افشار شهردار محترم ناحیه ۳

کارمندان و کارکنان شهرداری ناحیه ۳ باکمال تاسف درگذشت شادروان برادر گرامیتان رابجنابعالی و خانواده محترم تسلیت عرض نمودەبقاء وسلامتی بازماندگان انمرحوم را از درگاه ایزد متعال مسئلت مینمایند .

پریچهر سنندجی ، فنبری ، افتخاری ، خواجوتی، امین پور، اسفندیاری ،زمانی، نیاکیانی ، شهناز، باسقی ، ثریا زاده ، محمدی ، صالحی، فراگوزلو، بورپور، سوهاتی ،اربابی، شاپوری ، امانی ، شفاعت، حسن‌پور ،شیخانی ، جلیل آزاد، نصیری ، شبدانفر شمس ،منافی ،دادخواه، جمالی، ملکی، ایدالخانی. آ-۱۳۸۵۵

مجالس وعظ و سوگواری

فاطمة بضعة‌منی

بمناسبت ایام وفات بانوی اسلام صدیقهٔ‌اطهرحضرت زهرا سلام‌الله‌علیها مجلس وعظ وسوگواری ازشب سه شنبه تا۱۰شب واقع درامیریه اول خیابان منیریه‌منعقد است ودانشمند گرامی محقق عالیقدر جناب آقای‌فلسفی ازساعت ۸ونیم تا۹ونیم سخنرانی میفرمایند.ازعلاقمندان بخاندان عصمت وطهارت دعوت میشود باشرکت خوددر مجلس مزبور تعظیم شعائر فرمائید .

جناب آقای عباس جواهرچی زاده

ما هم از مرك جانگداز فرزند عزیز شما ابوالفتح جواهرچی زاده متاثریم .

بهرام زاهدی - معرفت آ-۱۳۸۵۱

جناب آقای عباس جواهرچی

اتحادیه صنف خرازی با نهایت تاسف و تاثر درگذشت به‌بهنگام شادروان ابوالفتح جواهرچی‌زاده را بشما و خانواده محترمتان تسلیت گفته و ازخدای بزرك صبرو شکیبائی بازماندگان آن مرحوم راآرزو می نماید .

رئیس اتحادیه صنف خرازی - حاج اکبرپور کاظمی آ-۱۳۸۶۳

جنابان آقایان ابراهیم فرین راد و خان‌بابامیزراهی

بدین وسیله مصیبت‌وارده را تسلیت عرض مینمائیم

مهندسین مشاور ابجد آ-۲۶۵۷۰

جنابان آقایان ابراهیم فرین‌راد و خان‌بابامیزراهی

بدینوسیله‌فوت مادرگرامتان را تسلیت عرض مینمایم.

هوشیم آ-۲۶۵۶۸

جنابان آقایان ابراهیم فرین‌راد و خان‌بابامیزراهی

مصیبت وارده را تسلیت عرض مینمایم

محمود کاریان آ-۲۶۵۶۶

با نهایت تاثرو تاسف مصیبت وارده درگذشت والده ماجده جنابان آقایان خانبابا میزراهی و ابراهیم فرین‌راد را بحضور ایشان‌تسلیت‌عرض نموده ازخداوند متعال برای کلیه بازماندگان آن مرحومه اجرجزیل و صبرجمیل مسئلت داریم .

خانواده های وکیلی و خسروی آ-۲۶۵۸۸

از امشب برنامه‌های فوق‌العاده خود را که شامل برگزیده‌ای از هنرمندان نامی ایرانی و اروپائی میباشد در سالنی خنک و رویایی تقدیم میکند

اکبر گلپایگانی
ویگن
ملی‌زنظری
جمیله
مسعودی
سوسن
فریبا
نازی افشار
برادران تقدسی
یاسمین لینا
نادیا
شادیه
حجتی
ستارزاده
هنرمندان قوچانی

آکروبات گروه روزز از کشور آلمان

آکروبات هنرمندان ترینومکزیلو از کشور فرانسه

و ده ها برنامه جالب و متنوع دیگر

تلفن رزرو میز ۳۳۹۳۳۷

دادگستری خلوت است

در دادگستری فعلا به پرونده‌های «روز» رسیدگی میشود

دادگستری خلوت است . علت خلوت شدن دادگستری تعطیلات سالانه قضات است

هم اکنون از هر رده دادگاه یك شعبه و از ۵۰ شعبه‌بازپرسی ۸ شعبه بیشتر دایر نیست .

باتوجه به این که از تعداد پرونده های وارده به دادسرای تهران کاسته نشده معلوم می شود که‌علت‌شلوغ‌بودن‌دادگستری مراجعات مکرر افراد به دادگاه ها جهت اطلاع از سرنوشت‌پرونده های خود می باشد که در حال حاضر چون دادگاه ها بعلت‌مرخصی رفتن قضات تعطیل است‌ازمراجعات به دادگستری کاسته شده‌است و تنها اصحاب پرونده های « روز » به دادگستری مراجعه می کنند.

* ای کاش

یکی از کسانی که امروز به دادگستری آمده میگفت ای کاش همیشه تعطیل میشد چون او پس از چند سال مراجعه به محاکم حقوقی هنوز نتوانسته است به حق خود برسد .

* قتل

سید کدخدا اهل شهریاراریاب رجوع دیگر امروز کاخ‌دادگستری می گفت یك سال پیش پسرم بقتل رسید و بمن گفتند که امروز روز محاکمه قاتل او است . ولی حالا که به دادگستری آمده‌ام می‌بینم که همه دادگاه ها تعطیل است . سران دادگستری که خود متوجه طولانی بودن « رسیدگی » درمراجع دادگستری شده‌اند و انرا باعث عدم رضایت مردم می‌دانند درصدد اصلاح آئین دادرسی مدنی‌و کیفری برآمده‌اند تا این عدم رضایت‌از میان برود .

یك ارباب رجوع امروز در دادگستری گفت: ای کاش دادگستری همیشه تعطیل بود

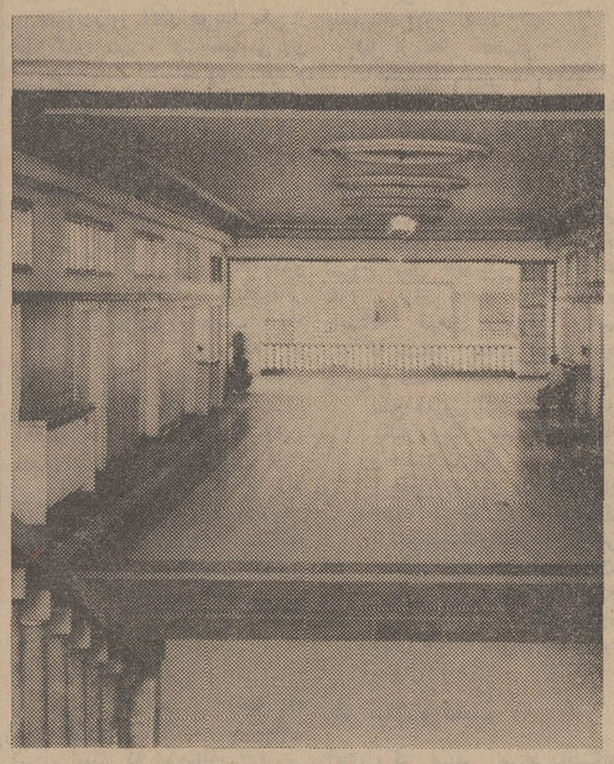

این عکس امروز از یکی از راهرو های دادگستری گرفته‌شده این راهرو که تا دو هفته قبل‌پر از ارباب رجوع بود امروز حتی یك مراجعه کننده نداشت . علت این‌خلوت‌بودن‌نتیجه‌تعطیل‌تابستانی دادگستری است نه‌کاهش‌اختلافات مردم !

شیرینکاری کمك‌راننده کامیون‌درسحرگاه

این حادثه ساعت ٤ بامداد امروز درخیابان تخت طاوس روی‌داد .

کامیون کمپرسی شماره ٤١٦٣ط٤١ حامل آجر که از این خیابان عبور می کردپس ازشکستن درختان پیاده روبه ساختمان ۴ طبقه‌ای برخورد کرد و پس از خراب کردن ساختمان تااطاق بارواردساختمان گردید ، اما به‌ساکنان این ساختمان باین علت که‌دیشب را درتراس خانه‌خوابیده‌بودند آسیبی واردنیامد . کارشناس تصادفات علت تصادف راعدم مهارت راننده کامیون در رانندگی تشخیص داد . اکبر راننده این کامیون امروز به دادسرا تسلیم شد.اکبردارای گواهی‌نامه شخصی است وبا این‌گواهینامه نباید باکامیون رانندگی کرد .

آقای پارسائی صاحب‌خانه‌ای که کامیون شماره ٤١٦٣وارد آن شد گفت هرشب ما در اطاقی‌می‌خوابیدیم که کامیون سحرگاه امروز وارد آن‌شد، ولی دیشب هوس کردیم در تراس بخوابیم و همین امر که نمی‌دانم چه اسمی رویش بگذارم سبب نجات جان‌ماشد.

یکی‌از کسانی که امروز در محل حادثه حضور داشت گفت که درساعات بعد ازنیمه شب غالب رانندگان کامیون های کمپرسی رانندگی‌کامیون رابه‌کمك رانندگان می‌سپارند وخودبه‌استراحت می‌پردازندو این حوادث بیارمی‌آید .

گفته میشود اکبر کمك‌راننده کامیون بود .

برای یک زن لذتی بالاتر از سازش باشوهر نیست!

«در ۱۸ سالگی برادرم مرا به نخستین خواستگارم شوهر داد .

شوهرمن ۲۱ ساله بود و در آمدش نمی توانست آرزو های مرا تحقق ببخشد ، هر دختری در سنین ۱۷تا ۲۳ سالگی آرزو دارد که شوهرش مردی بسیار بانفوذ و مقتدر و دارای اتومبیل و خانه باشد و بهمین جهت است که دختران با این سن و سال به ازدواج با مردان میانه سال تمایل بیشتری دارند ، شوهرم که متوجه عدم‌رضایت من از زندگی با خود شده بود از شهرمان به تهران کوچ کرد ، ولی در تهران نیز نتوانست آنچنان درآمدی داشته باشد که من بتوانم با آن به همه خواستهایم برسم .

شوهرم که واقعا بمن علاقه‌داشت و من در آنموقع نمی توانستم این عشق واقعی و انسانی را درك کنم بخاطر من برای کسب پول بیشتربه مسجد سلیمان رفت من در تهران‌تنها ماندم و تنهائی خود را با تماشای فیلم های سینما و قدم زدن درخیابان رفع می کردم ، اما همین تنها رفتن به خیابان سبب شد که مورد توجه مرد جوانی قرار گرفتم . او بااصرار زیاد توانست سرانجام حرفش رابمن بزند و چون نتوانست مرا فریب‌بدهد به نیرنك «عشق» که مقاومت هر زن جوان‌باشنیدن‌آن‌سست میشودمتوسل شد و از من خواست از شوهرم طلاق بگیرم و زن او بشوم ، چون به این نیرنگها آشنا نبودم و از طرفی‌شرایط او را بهتر از شوهرم دیدم قبول کردم و از آن پس ، به اصطلاح به سلام او علیك می گفتم . پس از مدتی شوهرم را به تهران خواندم و به بهانه های مختلف او را وادار کردم که طلاقم گوید . او مرا طلاق داد ، ولی آن مرد هم‌برایم‌شوهری نشد و من سرانجامی جز کار در کافه نداشتم و اینك که ازآن تاریخ ۹ سال می گذرد متوجه اشتباه عظیم خود شده ام من تازه فهمیده‌ام که برای یك زن هیچ لذتی بالاتر از سازش با شوهر نیست و هیچ سعادتی برای او به پایه سعادت زندگی زناشوئی هر قدر هم که بافقر توام باشد نیست .

من خود را زنی بدبخت و فریب‌خورده می دانم و بهمین جهت ازعمر خویش دست کشیدم .»

این مطلب را یك زن ۴۹ ساله که دیروز بقصد خودکشی خود رامسموم کرد و توسط آقای دکتر حسن فرزلم در بیمارستان مسمومین معالجه شد به خبرنگار ما گفت .

این زن در برابر این سئوال که چه حرفی دارد که بزندگفت دلم می خواهد که دختران و زنان جوان از سرنوشت اوآگاه شوند و از راهی که او رفت نروند .

بدینوسیله :

از سهامداران شرکت سهامی آزوریت دعوت میشود که روز یکشنبه بیستم مرداد ماه ۱۳۴۷ در خیابان ویلا خیابان سپند کاشی ۹۱ حضور بهمرسانند .

دستور جلسه :

۱ـ تغییر اساسنامه
۲ـ انتخاب هیئت مدیره
۳ـ انتخاب بازرس

شرکت سهامی آزوریت

آ ـ ۱۳۷۸۵

آگهی استخدام

نیروی زمینی شاهنشاهی بمنظور تکمیل کادر خلبانی هواپیمائی نیروی زمینی شاهنشاهی تعدادی دانشجو با مزایا و شرایطزیر استخدام می‌نماید.

۱ـ دانشجویان در مدت تحصیل در دانشکده افسری خلبانی چه در داخل وچه در خارج از کشور شبانه روزی بوده و کلیه مخارج آنان از قبیل خوراك ـ پوشاك ـ مسکن و لوازم تحصیل بعهده نیروی زمینی شاهنشاهی خواهد بود.

۲ـ بدانشجویان در سال یکم و دوم ماهیانه ۱۶۶۰ ریال و در سال سوم ۳۷۵۰ ریال بعنوان حقوقو علاوه بر آن از تاریخ‌ورود بدانشکده خلبانی ماهیانه مبلغ ۲۷۰۰ ریالو از تاریخ شروع پرواز ماهیانه ۲۵۰۰ ریال نیز بعنوان فوق‌العاده سختی خدمت هوائی پرداخت خواهد شد.

۳ـ دانشجویان در صورت اعزام بخارج از کشور علاوه برحقوق ومزایای فوق‌العاده تحصیل در خارج از کشور نیز استفاده‌خواهند نمود.

۴ـ دانشجویان پس از نیل بدرجه ستوان دومی از حقوق و مزایای درجه مربوطه استفاده نموده و ماهیانه ۵۰ درصد حقوق‌ثابت‌خود را بعنوان سختی خدمت هوائی دریافت و ترفیعات بعدی آنان برابر قانون استخدام نیروهای مسلح شاهنشاهی خواهد بود.

ب ـ شرایط استخدام :

۱ـ تابعیت دولت شاهنشاهی ایران .
۲ـ متدین بیکی از ادیان رسمی کشور.
۳ـ دارا بودن تندرستی کامل و تناسب اندام بگواهی اداره بهداری نیروی زمینی شاهنشاهی‌و یابهداری نیروی‌هوائی‌شاهنشاهی (حداقل طول قد داوطلبین ۱۶۳ سانتیمتر)
۴ـ حداقل سن ۱۸ سال تمام و حداکثر ۲۴ سال تمام و برای کسانی که خدمت زیر پرچم را انجام داده‌اند ۲۵ سال میباشد .
۵ـ نداشتن اقربای تحت تکفل .
۶ـ سپردن تعهد خدمت در هواپیمائی نیروی زمینی شاهنشاهی
۷ـ دارا بودن گواهی نامه ششم ریاضی یا طبیعی (ششم‌ریاضی در شرایط مساوی ارجحیت دارد)
۸ـ نداشتن پیشینه بد و معروف نبودن به فساد اخلاق.
۹ـ احراز موفقیت در آزمایشات ورودی .

ج ـ مدارك مورد لزوم :

۱ـ مدرك تحصیلی ۲ـ رونوشت شناسنامه ٤برك ۳ـ عکس٤×٦ شش قطعه ٤ـ برك عدم سوء پیشینه.

داوطلبین میتوانند همه روزه از ساعت ۸ الی ۱۲ از تاریخ ۴۷ر۵ر۱۵ الی ۴۷ر۶ر۱۵ بدانشگاه نظامی واقع در فرح آباد دوشان تپه مراجعه وثبت نام نمایند.

آجودانی کل نیروی زمینی شاهنشاهی

الف ٤٥٠٠ آ ـ ٢٦٤٥٤

هشتمین شرکت سهامی

بقیه از صفحه اول

انتظار از اجرای برنامه اصلاحات ارضی بوده و اقدام در تشکیل‌این شرکت ها فصل تازه‌ای را در اقتصاد کشاورزی ایران باز می ـ نماید

حق مالکیت

بطوری که بار ها اعلام شده با تشکیل شرکت های سهامی‌زراعی بدون این که حق مالکیت‌اعضای این قبیل شرکت ها از آنها سلب شود براساس مقررات پیش بینی شده در قانون و اساسنامه‌تشکیل شرکت های سهامی زراعی هریك از اعضای شرکت حق استفاده مطلق و دائم زمین مربوط بخود را در اختیار شرکت گذارده و به تناسب این حق تعدادی از سهام شرکت را دریافت مینماید و پس‌از تشکیل شرکت فعالیت های‌زراعی در واحد های روستائی که در هر سال زراعی لااقل ۱۰۰۰ هکتار از اراضی را مورد استفاده کشاورزی قرار خواهد داد انجام می پذیرد و بدین ترتیب برای اولین بار واحد ده بعنوان یك واحد اقتصادی کشاورزی از اقتصاد کشاورزی ایران حذف و واحد های‌روستائی جای‌گزین ان میشود و امکان آن پیدا خواهد شد که هر واحد روستائی چندین ده از دهات کشور را دربر گیرد

کما این که در واحد روستائی منطقه کرمانشاه از بهم پیوستن ۱۰ ده شرکت سهامی زراعی‌رصا پهلوی و در واحد روستائی منطقه گرمسار از بهم پیوستن ۵ ده شرکت سهامی زراعی‌گرمسار فعالیت خود را آغاز نموده‌اند .

باتشکیل تدریجی شرکت های سهامی زراعی در مناطق مختلف کشور بهمان ترتیب که ماده‌یکم قانون تشکیل شرکت های‌سهامی زراعی مقرر گردیده موجبات افزایش درآمد سرانه کشاورزان و امکانات همه جانبه برای بکار بردن‌ماشین آلات کشاورزی‌و آشنائی زارعین باصول و شیوه های جدید کشاورزی و جلوگیری‌از خردشدن و تقسیم اراضی مزروعی بقطعات کوچك غیر اقتصادی و افزایش میزان سطح زیر کشت کشور با استفاده از اراضی بایرو موات و مسلوب المنفعه فراهم گردیده‌برای زندگانی کشاورزان افقی وسیع تر و امکاناتی د رحد امکانات موجود در کشور های پیشرفته جهان‌فراهم میگردد و هدف این خواهد بود که در اینده هریك از زارعین عضواین شرکت ها بتوانند لااقل از عواید مربوط بسهام متناسب با ۲۰هکتار زمین آبی و یا چهل هکتار زمین دیم تحت کشت استفاده نمایند

آقای ولیان وزیر اصلاحات‌ارضی وتعاون روستائی اضافه نمود که در حالی که بیش از چهار ماه و چند روز از تصویب اساسنامه تشکیل شرکت های سهامی زراعی وسیله هیئت دولت وابلاغ آن به‌وزارت اصلاحا ت‌ارضی وتعاون روستائی نمی‌گذرد برای این‌جانب‌وهمکارانم موجب‌نهایت خوشوقتی است که امروز هشتمین‌شرکت سهامی‌زراعی در کشور در دیزبادسفلی و در ۹۱ کیلومتری شهر مقدس‌مشهد‌باتعداد ۹۶ نفر سهامدار و باسرمایه‌ای به مبلغ ۲۴۰۰ر۰۰۰ ریال ودرمنطقه‌ای بوسعت ۳۰۰۰ هکتار فعالیت خودرا آغاز مینمایدوبرای زارعین سهام دار این شرکت افتخاری بالا تر از آن نیست که‌اعلیحضرت‌همایون شاهنشاه آریامهر بپذیرفتن استدعای آنان اجازه فرموده‌اند که‌این‌شرکت بانام شرکت سهامی زراعی‌فرحناز فعالیت خود را آغاز نماید .

باتشکیل این شرکت وبا فعالیت اعضای آن بخصوص اعضای هیئت مدیره شرکت که وسیله مجمع عمومی از بین زارعین عضو این شرکت انتخاب شده‌اند وباتلاش شبانه روزی مدیر عامل این‌شرکت که‌وسیله اعضای هیئت مدیره آن از بین یکی از سه نفرمهندسین تحصیل کرده‌ومعرفی شده وسیله وزارت اصلاحات ارضی و تعاون روستائی انتخاب شده ازفصل‌زراعی آینده منطقه‌ای بوسعت۱۰۰۰هکتار زیر کشت درخواهد آمد واین‌امید هست که در همان سال های‌اولیه تشکیل شرکت‌و قبل ازخاتمه‌دوران برنامه‌چهارم‌درآمدسرانه کشاورزان عضو بدوبرابر میزان قبل‌ازتشکیل شرکت افزایش حاصل نماید.

از همین هفته

شاهکار شاهکارهای «والت‌دیسنی» را برای استفاده خردسالان و بزرگسالان و تمام اهل خانواده نمایش‌خواهدداد

فیلم‌کارتون کامل دوساعته‌که ازروی مشهورترین قصه کودکان دنیا اقتباس شده و تماشای آن سالم‌ترین تفریح برای تمام افراد خانواده میباشد . آ ـ ۲۶۳۷۸

سینه‌موند

اولین سینمای خانواده ها و کودکان تهران

جوانان

شماره مخصوص دریا منتشر میکند

کاملترین اطلاعات درباره سواحل دریا
تابلو شعر ـ عکسهای رنگی از ٤٢ هنرپیشه روز
گزارش مسابقات ورزشی هفته
دنباله سرگذشت پرشور فردین

جوانان هرشماره کاملتر وزیباتر ازپیش

آگهی مناقصه فاسد شدنی شماره ۱ تاریخ ۱ر۵ر۴۷

پادگان زنجان جهت مصرف ۵قلم اجناس‌مشروحه زیررا

ردیف	نوع	میزان جنس
۱ـ	پیاز خشك مرغوب ودرشت	۲۹۰۰۰ کیلو
۲ـ	سیب‌زمینی‌امریکائی‌واسلامبولی درشت	۳۶۰۰۰ کیلو
۳ـ	پنیر درجه ۱ تبریز	۱۲۲۰۰ کیلو
٤ـ	تخم مرغ روز	۵۷۶۰۰ عدد
۵ـ	ماست چرخ نکرده	۳۰۰۰ کیلو

از طریق مناقصه خریداری مینماید

پیشنهاد دهندگان میتوانند با مراجعه به رکن چهارم ستاد لشگر ۳ زنجان واقع در دبیرستان امیرکبیر و ملاحظه نمونه‌و مشخصات‌اجناس‌ودریافت‌برك شرا یط‌و مشخصات معامله‌پیشنهاد خودراطبق‌مفادمندرج‌درشرایط‌معامله تاساعت ۹۰۰ روز۱۶ر۵ر۴۷ به دفتر رکن چهارم ستاد لشگر۳ زنجان تسلیم‌نمایند

آ ـ ۲۶۴۲۳ سر رشته داری لشگر ۳ پیاده زنجان

CINERAMA

RUSSIAN ADVENTURE

دیدنیهای روسیه

رنگی ـ بطریقه سینه‌راما باصدای استریوفونیك ۶ باندی

بزودی در سینما آتلانتیك

مجالس ترحیم

بانهایت تاثر درگذشت آقای علی سالار باقری را باطلاع دوستان و آشنایان میرساند مجلس ترحیم آنمرحوم از ساعت ۵تا۷بعدازظهر روز ۲شنبه ۷مردادماه جاری درمسجد حاج ابوالفتح (خیابان ری) وختم زنانه همان روز درمنزل شخصی واقع دربازارچه نایب السلطنه روبروی حمام قبله کوچه شاهرودی پلاك ۱۴ منعقداست.

خانواده های سالاری متین - زرریز - ابوطالب - تبریزی - محمودیان - یك کلام - بوترابی - فانی - مکری - تاج بخش

آ-۱۳۸۴۹

بعموم بازماندگان آنمرحوم مصیبت وارده را تسلیت میدهیم

وزارت اقتصاد درگذشت ناگهانی جوان ناکام **فریدون و فرخ دخت خسروی فرزندان** آقای اسمعیل خسروی ذیحساب شرکت ملی ذوب آهن ایران را باطلاع دوستان و همکاران محترم میرساند. مجلس ختم از ساعت ۵ تا ۷ بعداز ظهر روز دوشنبه هفتم مردادماه در مسجد مجد برگزار خواهد شد

آ-۲۶۴۴۰ وزارت اقتصاد

با نهایت تاثر و تاسف درگذشت فرزندان آقای اسمعیل خسروی ذیحساب سازمان برنامه رادرشرکت ملی ذوب آهن ایران بطلاع همکاران میرساند.

مجلس ترحیم از ساعت ۵تا۷بعد از ظهر روز دوشنبه هفتم مرداد ماه ۱۳۴۷ در مسجد مجدبرگزار خواهد شد

سازمان برنامه

آ-۲۴۶۴۲

با نهایت تاثر درگذشت شادروان **امیراسمعیل موسوی** لنوی آقای رضا موسوی رئیس حوزه راههای فرعی استان کرمانشاهان و کردستان رابطلاع میرساند مجلس ترحیم آنمرحوم روز دوشنبه ۷ر۵ر۴۷ ازساعت ۵الی ۷ بعداز ظهر در مسجد مجد منعقد میباشد

آ-۱۳۸۱۳ وزیر راه

شرکت ملی ذوب آهن ایران با کمال تاسف و تاثر درگذشت ناگهانی **فریدون و فرخ دخت خسروی** فرزندان برومند آقای اسماعیل خسروی ذیحساب کل شرکت ملی ذوب آهن ایران را باطلاع میرساند. مجلس ختم آن ناکامان از ساعت ۵تا ۷ بعداز ظهر روز دوشنبه هفتم مردادماه در مسجد مجد برگزار میشود.

مدیر عامل شرکت ملی ذوب آهن ایران امیرعلی شیبانی

آ-۲۶۴۴۰

با کمال تاسف درگذشت ناگهانی فرزندان آقای اسماعیل خسروی عضو ارشد سابق راه آهن دولتی ایران و ذیحساب شرکت ملی ذوب آهن را باطلاع میرساند مجلس ختم از ساعت ۱۷تا ۱۹ روز دوشنبه هفتم مردادماه در مسجد مجد برگذار خواهد شد.

آ-۲۶۴۳۸ راه آهن دولتی ایران

دوستان و یاران آقای اسمعیل خسروی فاجعه جانگداز درگذشت فرزندان دلبند ایشان **فریدون و دوشیزه فرخدخت خسروی** وهمچنین **امیراسمعیل (امیر) موسوی** را باطلاع دوستان و آشنایان میرسانند.

مجلس ختم درگذشتگان عزیز روز دوشنبه هفتم مرداد ماه ۴۷ از ساعت ۱۷تا ۱۹ درمسجد مجدبرگذار خواهد شد

رحیم عطائی ، یوسف درخشان ، جواد معینیان، ابوالحسن پاکزاد، محمد باقر مهدی پور ، منوچهر جواهری ، مرتضی و مجتبی سادات تهرانی ،حسن مسیح ،غلامحسین و علی اکبر گلپروران ، اکبر فرسوده ، ماشاءاله فولادی ، محسن نوعی

آ-۱۳۷۸۹

خانواده های خسروی ، موسوی ، فرید ،مرادی، حمایت کار ، طاهری ، رضوی ، کاظمی ،عسادی، فره گزلو ،فریشی ،بهاری ، رئوفی ، رجائی ،یمینی، کرمانشاه چی ،مصطفوی،طباطبائی ، کریمی،خدابنده لو جلائی خو

با کمال تاسف و تاثر فاجعه جانگداز و حادثه دلخراش درگذشت ناکامان **فریدون وفرخدخت خسروی** فرزندان آقای اسمعیل خسروی ومیراسمعیل (امیر) موسوی فرزند آقای مرتضی موسوی رابه اطلاع دوستان و آشنایان میرسانند. مجلس ختم مردانه روزدوشنبه هفتم مردادماه ۴۷ از ساعت ۵تا۷ بعداز ظهر درمسجد مجد ومجلس ختم زنانه همانروز از ساعت ۴الی ۶بعداز ظهر در منزل شخصی واقع در یوسف آباد خیابان محمد رضا شاه ایستگاه سوم دست چپ خیابان پیرانی خیابان ترانه کاشی ۳۴ برگذار خواهد شد.

آ-۱۳۷۷۹

حادثه تاثر اور را به اقایان اسمعیل خسروی و مرتضی موسوی و سایر بازماندگان آنان تسلیت میگوئیم.

خانواده های حقیقی آزاد -طریقتی - مختارزاده - صالحیان - خواجه نوری - احسانی - حکیمی - موثقی - خاتمی . صالحی . شفقی عابدی . صالح خرم . میرسپاسی. صمصامی . میرشکرائی . مجتبائی . کوبان . ملك صالحی . حقانی . قزل ایاغ

باکمال تاسف فوت مرحومه مغفوره **بانو گوهر الملوك** همسر آقای حاجی خان حقیقی آزاد و همشیره آقای میرعبدالحسین طریقتی رابه اطلاع کلیه فامیل ودوستان میرساند. مجلس ختم زنانه روز سه شنبه هشتم مرداد ساعت ۵الی۷ بعدازظهر درمنزل آنمرحومه واقع درجاده قدیم شمیران ایستگاه رضائیه کوی صالح شماره ۳۳ برقرار خواهدبود. مخارج مجلس ختم مردانه حسب وصیت مرحومه صرف امورخیریه خواهدشد ضمنا مراسم شب هفته ازساعت ۵الی۷ بعدازظهر روز جمعه یازدهم مرداد درآرامگاه بدر واقع درامامزاده عبدالله برگزار خواهدشد

آ-۱۳۸۲۳ ۱-۲

بعموم بازماندگان آنمرحومه مصیبت وارده را تسلیت میدهیم

بانهایت تاثر و تاسف فوت جانگداز شادروان **ابوالفتح جواهرچی زاده** یگانه فرزند برومند جناب آقای عباس جواهرچی زاده را باطلاع دوستان و همکاران عزیز میرساند.

مجلس ختم آنمرحوم روز سه شنبه ۸ر۵ر۴۷ ازساعت ۵الی ۷ بعدازظهر درمسجد ارك برگزار میگردد از عموم همکاران محترم خواهشمند است برای شادی روح آنمرحوم درمجلس مزبور شرکت فرمایند

رئیس اتحادیه صنف جواهر - طلا-ساعت-نقره

آ-۱۳۸۱۷ صمدرضوان

بانهایت تاسف فوت ناگهانی شادروان **ابوالفتح جواهرچی زاده** یگانه فرزند آقای عباس جواهرچی زاده را به اطلاع دوستان وهمکاران محترم میرساند مجلس ختم آن مرحوم روز سه شنبه ۸ر۵ر۴۷ از ساعت ۵الی ۷ بعداز ظهر درمسجد ارك برگزار میگردد از عموم دوستان عزیز خواهشمند است برای شادی روح آنمرحوم درمجلس مذکور شرکت فرمایند

جمعیت اصفهانیهای مقیم مرکز

آ-۱۳۸۱۹

بایکدنیا تاسف و تاثر فوت نابهنگام **بانو فخری شهسوار حقیقی** متعلقه آقای مهدی فتحعلی و صبیه آقای عباس شهسوار حقیقی را باطلاع بستگان و آشنایان میرساند مجلس ترحیم مردانه از ساعت ۴و نیم تا ۶ونیم بعد از ظهر دوشنبه ۷ر۵ر۴۷ در مسجد فخرالدوله دروازه شمیران و ختم زنانه همان روز درمنزل شخصی واقع در خیابان ایران کوچه مظاهر کوچه رجائی پلاك ۲۲ منعقد است.

خانواده های شهسوار حقیقی، فتحعلی ،صرافی، نیاورانی ، اسلامی مقدم ، عظیمی ، سعدیه

آ-۱۳۷۷۷

بعموم بازماندگان آنمرحومه مصیبت وارده را تسلیت میدهیم.

بانك اعتبارات صنعتی با نهایت تاسف درگذشت شادروان **فریدون واثق** کارمند عالیرتبه این بانك را باطلاع میرساند. مجلس ختم روز سه شنبه هشتم مرداد ماه از ساعت ۱۷ تا ۱۹ در مسجد مجد برگزار میشود.

آ-۱۳۷۹۱

باکمال تاثر و تاسف مرك جانگداز دوست عزیزمان **فریدون واثق** را باطلاع میرسانیم. مجلس ختم روز سه شنبه هشتم مرداد ماه از ساعت ۱۷ تا ۱۹ در مسجد مجد برگزار میشود.

عماد سالك ، حبیب اله شقاقی ، صارم الدین صادق وزیری ، مهندس عباس گرمان ، حبیب اله فضل اللهی ، جواد معینی ، علیمحمد افغانی ،عباس جعفری، اصغر احسانی ، مرتضی زریخت،جواد ارتشیار، محمود تیوای ، ابوالحسن تفرشیان ، دکتر حسن گرمان ، مسعود ملکی ، هوشنك قربان نژاد ،رمضان مشرفیان ، دکتر رحیم ژیان فر ، محمد رضا زاده، جواد صادقی ، رضا غفاری ،علی اکبر بهمنش، مهندس احمد تمدن

آ-۱۳۷۹۱

خانواده های واثق ،یوحنائی ، افشار ،سلطانی، بهجو، آقری ، مهین فر ، پروین ، سپندآسا ،صادقی، خالقی ، تبریزیان ، زنگنه .

با نهایت تاسف درگذشت تاثر انگیز شادروان **فریدون واثق** را باطلاع دوستان و آشنایان میرساند. مجلس ختم مردانه آنمرحوم روز سه شنبه ۸ر۵ر۴۷ از ساعت ۱۷تا۱۹ در مسجد مجد و مجلس ختم زنانه در همانروز و همانساعت در منزل آنمرحوم واقع در خیابان اردیبهشت خیابان کاج بلوار گلها پلاك ۲۶ برگزار میشود.

آ-۱۳۷۹۱

بعموم بازماندگان آنمرحوم مصیبت وارد راتسلیت میدهیم.

بمناسبت درگذشت شادروان **باباافشار** برادر آقای ولی الله افشار رئیس شهرداری ناحیه ۳ تهران مجلس ترحیمی ازساعت ۹الی۱۱ صبح روز دوشنبه هفتم مرداد ماه جاری درمسجد مجد منعقد می باشد.

آ-۲۶۵۵۲ شهرداری پایتخت

بانهایت تاسف و تاثر درگذشت شادروان **باباافشار** برادر آقای ولی الله افشار شهرداری ناحیه ۳ تهران را باطلاع دوستان و بستگان میرساند مجلس ختم فقید سعید ازساعت ۹الی۱۱ روز دوشنبه هفتم ماه جاری درمسجد مجد وختم زنانه ازساعت ۵الی۷ بعدازظهر همان روز درمنزل آنمرحوم واقع درمقابل مسجد لولاگر کوی سلمان فارسی کوچه منوچهر منعقد خواهدبود

ازطرف شورای ناحیه ۳ شهرداری - محمدعلی روشن

آ-۱۳۸۵۵

کارمندان و کارگران گروه تولیدی پارس بانهایت تاثر فوت ناگهانی آقای **باباافشار** رئیس قسمت فروش خوراك دام راباطلاع دوستان و آشنایان میرسانند مجلس ختم آن مرحوم از ساعت ۹الی۱۱ صبح روز دوشنبه ۷ر۵ر۴۷ درمسجد منعقد خواهدبود

آ-۱۳۸۵۵ گروه تولیدی پارس

خانواده های افشار .اوستا . شادمان . فضلی . امتنان. پاینده . یزدان پرست . جعفری . ظروفچیان . قمری . دمشناس . باقریان.لاچینی .مهرداد . مبشری .پرویزیان عمرانی .قربانی . اقوامی . نظری . اذانپور . سلطان محمدی . بدین وسیله درگذشت نابهنگام مرحوم **باباافشار** رابا طلاع فامیل و آشنایان میرساند. مجلس ترحیم ساعت ۹الی ۱۱ صبح روز دوشنبه هفتم مردادماه درمسجد مجد و مجلس ختم زنانه ازساعت ۵الی۷ بعدازظهر همان روز درمنزل آنمرحوم واقع درمقابل مسجد لولاگر کوی سلمان فارسی کوچه منوچهر منعقد خواهدبود

آ-۱۳۸۵۵

بعموم بازماندگان مخصوصا خانواده هائیکه دراین مصیبت عزادارند تسلیت میگوئیم

با کمال تاسف و تاثر در گذشت مادر گرامی جناب آقای خانبابا میزراهی و جناب آقای ابراهیم راد ریاست انجمن مرکزی ارت ایران را باطلاع کلیه دوستان میرساند. مجلس ترحیم روز سه شنبه هشتم امرداد ماه ازساعت ۵ الی۷ بعد از ظهر در کنیسای عراقیها واقع در خیابان آناتول فرانس (شرق دانشگاه) منعقد میباشد.

هنرستان صنعتی ارت ایران ، روسای مدارس ارت ایران ، ارت جهانی، ا .اشکنازی و بانو ،دبیران و دانش آموزان مدارس پسرانه ودخترانه ارت ایران، انجمن فارغ التحصیلان ارت ایران، انجمن بانوان ارت ایران ، انجمن مرکزی ارت ایران .

آ-۲۶۴۴۴

با نهایت تسف درگذشت شادروان مرحومه **استر میزراهی** مادر گرامی جناب آقای خانبابا میزراهی مدیرعامل شرکت لاپمن را باطلاع کلیه دوستان و مشتریان محترم میرساند مجلس ختم آن مرحومه روز سه شنبه هشتم امرداد ماه از ساعت پنج الی هفت بعداز ظهر در کنیسای عراقیها واقع در خیابان آناتول فرانس (شرق دانشگاه) منعقد است.

کارمندان و کارگران شرکت لاپمن

آ-۶۵۹۶

با نهایت تاسف درگذشت مادر گرامی شادروان مرحومه **استر میزراهی** را باطلاع کلیه فامیل و دوستان میرساند. مجلس ترحیم آن مرحومه روز سه شنبه هشتم امرداد ماه ازساعت ۵ الی۷ بعد از ظهر در کنیسای عراقیها واقع در خیابان آناتول فرانس (شرق دانشگاه) منعقد میباشد.

خانابا میزراهی، ابراهیم راد ، هوشنك میزراهی، حشمت میزراهی ، اشرف میزراهی ، اختر میزراهی، تهران میزراهی ، عزیزه میزراهی ، وخانواده های نصیر زاده ، ربانی ،بخشی ، شنکر ،لوی، نمائی ،ترکمان، بینا، بصیری

آ-۲۶۴۴۴

بعموم بازماندگان آنمرحومه مصیبت وارده را تسلیت میدهیم.

بایکدنیا تاثر وتاسف درگذشت شادروان **مهندس جمشید دانائی** را باطلاع دوستان و آشنایان میرساند، مصیبت وارده را بهمه بازماندگان آنمرحوم خصوصا پدر و مادر و برادران و خواهران و همسرش تسلیت میگوئیم

بپاس خدمات آموزشی فقید سعید مجلس یادبودی از طرف کارکنان دانشسرای عالی سپاه دانش و هنرستان صنایع روستائی و کشاورزی ورامین ازساعت ۶تا۸ بعداز ظهر روز دوشنبه هفتم مرداد در محل دانشسرای عالی سپاه دانش واقع در مامازن (سی کیلو متری جاده خراسان) منعقد میگردد.

البرزی ،ستوهی ، نخستین فرزاد ،یحیی فیوضات، نادر وزین پور، محمدمهدی خدیوی، زند،علی غروی، دکتر فرج اله بخرد، اکبر کسمائی ، فتح اله سیدنیا، حیدر تقی لو، محمد رضا بهنیا، اسداله میرکریمی، محمود درویش ، عبدالحسین فریور ،علی ولی اله زاده، محمدمهدی سمیعی، فرخ جودت، سید علی لواسانی، خسرو سعیدپور، موسی فراچورلو ،محمد پازوکی، عزیزاله اسدی ، علیجان پازوکی ، علی اکبر آریا، غلام حسنپور ،یداله محمدی ،فاطمه ولی اله زاده ، محمد قنبری، ابراهیم جاویدپور، قاسم اصانلو ،عباسعلی سیلسپور ، سیروس حسنپور ، خداداد بخشی ،ابراهیم علینقی ، غلامعلی مرزائی ، محمد امین امینی،

آ-۱۳۵۲۵ ۲-۳

خانواده های : کوهی . طاوعی . وشگیر. عقابی . ناظمی . ایران نژاد . مدنی . پروین. سرداری

درگذشت شادروان **علی کوهی** را باطلاع خویشان و دوستان میرسانند. مجلس یادبود مردانه و زنانه روز دوشنبه ۷مردادماه ازساعت ۶تا۸ بعدازظهر درمنزل آن مرحوم بنشانی خیابان فرح آباد نرسیده به سه راه سلیمانیه خیابان برق فیروز کوچه منتصری کاشی ۱۲۰ برقرار است. هزینه مجلس ترحیم بنابوصیت صرف خیرات خواهدشد

آ-۱۳۸۴۳

بعموم بازماندگان آنمرحوم مصیبت وارده راتسلیت میدهیم

خانواده های غفاری ، اشجاری ، حاجی کرباسیان، جواد کرباسیان ، محمد پور ، تقوی ، حاجی ابوالقاسم فرشچی ،برادران دباغ ،دباغ

با نهایت تاسف درگذشت شادروان **حاج حسین غفاری** را باطلاع دوستان و آشنایان میرساند مجلس ترحیم مردانه از ساعت ۹الی ۱۱ صبح روز دوشنبه ۷ر۵ر۴۷ در مسجد آذربایجانیها منعقد و مجلس ختم زنانه از ساعت ۴ و نیم الی ۶ونیم بعدازظهر همان روز درمنزل شخصی آنمرحوم واقع در خیابان شاهپور- کذروزین دفتر کوچه حمام مرمر کاشی ۵۵ برگزار خواهدشد.

آ-۱۳۷۷۳

بعموم بازماندگان آنمرحوم مصیبت وارده را تسلیت میدهیم.

بانهایت تسف درگذشت مادرمحمودان را باطلاع میرساند مجلس ختم آن مرحومه ازساعت ۴ تا۷ بعد از ظهر روز دوشنبه ۷مرداد ماه جاری در مسجد امام حسن عسکری واقع در خیابان عسکری شمالی و ختم زنانه در همانروز و ساعت در منزل آن مرحومه برگزار میشود.

خانواده های : محمودان ، عموئی ، سوداگری، قاسمی ، خلیلی

آ-۳۸۷۵

مصیبت وارده را بعموم بازماندگان آنمرحومه تسلیت میدهیم.

یادبود

با کمال احترام باستحضار کلیه اقوام و بستگان و دوستان محترم میرساند که شب چهلم درگذشت **شادروان حسین شواربی** روز دوشنبه هفتم مرداد ماه از ساعت چهار تا شش بعد ازظهر در بی بی زبیده (شهرری) برگذار میگردد بوسیله رفت و آمدبرای خانمها در منزل فراهم است.

آ-۲۶۵۱۲ محمد شواربی

تسلیت

جناب آقای افشار شهردار محترم ناحیه ۳

درگذشت نابهنگام برادر عزیزتان را بحضور جنابعالی و فامیل محترم تسلیت عرض کرده سلامت و بقای بازماندگان را مسئلت مینمائیم

آ-۱۳۷۲۷ پریچهر و بهادر یگانه

جناب آقای اسمعیل خسروی ذیحساب محترم شرکت ملی ذوب آهن ایران

با نهایت تاسف وتاثر حادثه جانگداز مرك عزیزان شما را بجنابعالی و خانواده محترم تسلیت گفته از خداوند بزرك صبر و شکیبائی شما را آرزو مینمایم.

باربری یزد شیرازیان ، حاجی علی اکبر شیرازیان

آ-۱۳۷۴۱

جناب آقای خانبابا میزراهی مدیرعامل شرکت لاپمن

مصیبت وارده را به آنجذب ازصمیم قلب تسلیت میگوئیم.

مامیکون هونانیان و خانواده

جناب آقای خانبابا میزراهی مدیرعامل شرکت لاپمن

با کمال تاسف و تاثر مصیبت وارده را به آن جناب و اخوی گرام جناب آقای ابراهیم رادصمیمانه تسلیت عرض مینمائیم.

کارمندان شرکت لاپمن

جناب آقای خانبابا میزراهی مدیرعامل شرکت لاپمن

مصیبت وارده را به آن جناب از صمیم قلب تسلیت میگوئیم

آ-۱۳۷۵۵ الویرا ایکیازاریان و خانواده

جناب آقای خسروی ذیحساب محترم شرکت ملی ذوب آهن ایران

از مرك جانکاه دو فرزند ناکام آن سرورارجمند وگرامی بینهایت متاسفیم و با تالم فراوان مراتب تسلیت خودرابحضور جنابعالی تقدیم داشته سلامتی و بقاء شما و خانواده محترم را از خدای بزرك مسئلت می نمائیم.

مهرانگیز شادمند،رحیم فریشی ،نصراله اسفندیاری عظیم سیف اللهی ،سعید مهدی پور ، حسن خوشروشان، علی اکبر سوداگر، حسن شهاب الدینی،حسین تورانی، محمد باقر ادهمی ، محمد بحرینی زاده ، محمد تقی خاقانی ، علیرضا دیمیاد .

آ-۱۳۷۵۱

جناب آقای حسن طاهری فره گزلو دوست و همکار گرامی

با نهایت تاسف ضایعه اسف انگیز را بجنابعالی وخانواده های محترم موسوی وطاهری تسلیت میگوئیم

مهرانگیز شادمند ، رحیم فریشی ، نصراله اسفندیاری ، علیرضا دیمیاد ، عظیم سیف اللهی ،سعید مهدی پور ،حسن خوشروشان ، علی اکبر سوداگر، حسن شهاب الدینی ، حسین تورانی ، محمدباقر ادهمی، محمد بحرینی زاده ، محمد تقی خاقانی

آ-۱۳۷۴۳

جناب آقای خسروی ذیحساب محترم شرکت ملی ذوب آهن ایران

با قلبی آکنده از اندوه و سرشار از تاسفی زایدالوصف ضمن ابراز همدردی خود را در غم عزیزان ازدست رفته شریك میدانیم و شادی روح ان دوفرزند ناکام و سلامتی و بقای جنابعالی و خانواده محترم را از درگاه ایزد متعال خواستاریم.

احمد عزتخواه ، احمد مطهرنیا ، احمد تاج بخش، محمد تقی کشاورزیان ،یوسف فرزین ، علی آئین پژوه، سید احمد حسینی ، عبدالحسین سرهنك زاده،فریدون ایران بان ، فارابط هامبارسون ، محمد نجفیان رضوی، صادق تجزیه چی ، ناصر عبیری ، محمود عرب زاده، عوض پهاری ،علی رنجبر ،سکینه فرهنگی، اعظم دبیری ، شهناز اسفندیاری ، کوچك آراسته ،محمد رضا مطهرنیا ، محمد سپانلو .

آ-۱۳۷۴۷

درگذشت نابهنگام دوست عزیزمان مهندس جمشیددانائی راباقلبی سرشار ازغم ببدر داغدارش تسلیت عرض میکنیم .بقاء وسعادت خاندان جلیل دانائی آرزوی ماست

آزاد ، تهرانیان ، کیوان

آ-۱۳۶۱۷

جناب آقای دکتر رسولی همکار محترم

پزشکان و کارمندان آسایشگاه شاه آباد شمیران مصیبت وارده را بجنابعالی تسلیت عرض نموده سلامت وسعادت شماوخانواده محترم را ازخداوند متعال مسئلت دارند.

دکتر دهدشتی .دکتر هدایتی . دکتر ذکاء . دکتر ابراهیمی .دکتر قاسمی . دکتر راستی .دکتر سریر.دکتر میرخانی. دکتر دریابای . دکتر شریفیان.دکتر مساوات. دکتر ماه گرفته . دکتر سپهری . دکتر بازارگادی .خانم دکتر میرحسنی ، خانم دکتر ارفع ،شاطری،، مولائی مروتی. فرح زاد .

آ-۱۳۵۹۵

کارکنان کارخانه قند شیرین و قاطبه چغندر کاران کارخانه مصیبت وارده را بجناب آقای مهندس قره باقی مدیر عامل محترم بنگاه اصلاح بذر چغندر تسلیت عرض کرده سلامتی وبقای عمر معظم له وعموم بازماندگان محترم را از خداوند مسئلت مینمایند

آ-۲۶۱۷۶ کارخانه قند شیرین خراسان

جناب آقای اسماعیل خسروی و بانو

بانهایت تاسف مصیبت وارده را تسلیت عرض و از خداوندمتعال صبر وشکیبائی برای جنابعالی و بانو آرزو مینمائیم

هیئت مدیره و کارمندان شرکت پارس بار

آ-۱۳۷۸۷

جناب آقای قاسم شمس آریا

مصیبت وارده را صمیمانه تسلیت می گویم.

آ-۲۶۴۶۸ سعید نوربخش

سپاسگزاری

از حضور سروران گرامی که با شرکت درمجالس ترحیم و هفته شادروان **حاج احمد دستوری اراکی** در تهران ،قم وارالك و همچنین با ارسال نامه وتلگرام ودرج اگهی در روزنامه های پایتخت وارالك موجبات تسلی خاطر و کاهش آلام مارا فراهم فرموده اند صمیمانه سپاسگذاری مینماید . چنانچه بعلت تالمات روحی در عرض تشکر تاخیر شده بدین وسیله پوزش میخواهیم سلامت و سعادت عموم سروران گرامی را از درگاه خداوند تبارك و تعالی خواستاریم .

خانواده های دستوری ، موید ، زمانی ، صفاری، کریمی ، خلیلی ، سبحانی ،

آ-۱۳۸۰۳

ازدوستان وخویشاوندان ارجمندی که بمناسبت درگذشت همسر عزیزم **سرهنك مهدی ادبی** باشرکت در مراسم تشییع ، مجالس ترحیم و شب هفت وهمچنین باارسال تلگراف تسلیت نسبت به مصیبت وارده اظهار لطف وهمدردی فرموده اند کمال امتنان و سپاسگذاری را داشته وازخداوند بزرك بقای عمر و سلامت آن سروران گرام را آرزودارم

شکوه ادبی

آ-۱۳۸۳۱

سپاسگزاری و اعتذار

بدین وسیله از ذوات معظم وخویشاوندان گرامی وبالاخص حضرات آقایان علماء اعلام و قضات محترم وزارت دادگستری و آقایان پزشکان و پزشکان اداره پزشگی قانونی ومهندسین و دوستان ارجمند وهمشهریان محترم که درمراسم تشییع جنازه ومجالس ختم مرحوم آقای **حاج سیدابوالحسن یثربی نژاد محسنی در تهران و اراك** باتشریف فرمائی خود ابراز محبت و همدردی و همچنین تلگرافا و کتبا و درج آگهی تسلیت درجراید ماراموردد عنایت والطاف کامل خود قرارداده و قلوب داغدیده و روح افسرده مان را تسلی داده اند صمیمانه سپاسگذارو متشکریم و چنانچه بواسطه تالمات روحی درشرفیابی و عرض سپاسگذاری حضوری تاخیری روی دهد باتوجه به کرم وبزرگواری همه امید عفو داریم .

خانواده - یثربی نژاد

آ-۲۶۴۵۲

تشکر و معذرت

از عموم بانوان محترمه و آقایان معظم که هرفوت جوان ناکام فرهاد مهاجر باابنجانبان اظهار همدردی فرموده و باشرکت خود درمراسم تشییع و مجلس ختم و شب هفت موجبات خوشنودی روح آنمرحوم را فراهم نموده اند و یابوسیله تلگراف ونامه قلب داغدیده مارا تسلی بخشیده اند صمیمانه سپاسگذاری نموده و اگر درائر تالمات روحی درشرفیابی و عرض تشکر حضوری قصورشود پوزش میطلبیم

احترام مهاجر - سیدحسین مهاجر

آ-۱۳۸۳۷

بدینوسیله از علمای اعلام و سروران عظام - بستگان و دوستان گرامی که درمصیبت درگذشت شادروان علیشاه نعمت زاده باشرکت در مجالس ترحیم درتهران - بروجرد و قم و یا بوسیله درج درروزنامه، تلگرام و یا نامه اظهار بزرگواری و محبت فرمودماند سپاسگزاری مینمائیم .

خانواده های فوائینی - نعمت زاده

آ-۱۳۷۹۷

سرور ارجمند سرکار سرهنك آهنچی

مصیبت وارده را به آن خاندان محترم و کلیه بازماندگان بخصوص فرزندان آن مرحومه صمیمانه تسلیت عرض مینماید .

مصطفی میرزاده و بانو

آ-۱۳۸۲۱

سرکار سرهنك ستاد سعادتمند رضوی

از طرف خود و افسران و درجه داران هنك ۱ ژاندارمری مرکز مصیبت وارده را تسلیت عرض می نمایند .

سرهنك ستاد اصفهانی

آ-۱۳۸۰۱

دوستان عزیز و ارجمندم آقایان خانبابا میزراهی و ابراهیم راد

با نهایت تاسف درگذشت ناگهانی مادرعزیزتان را بشما وخانوادمحترم تسلیت عرض نموده بقای عمر و سلامتی جنابعالی و کلیه بازماندگان را ازخداوند بزرك مسئلت مینمایم .

لطف اله حی

آ-۱۳۷۹۵

همکار عزیز جناب آقای احمد کسیلا

کارمندان مرکز مدارك وزارت اطلاعات بایکدنیا تاثر و تاسف درگذشت پدر بزرگوارتان رابشما و خانواده ارجمندتان تسلیت عرض نموده بقای عمر جنابعالی و بازماندگان را از خداوند آرزومندند.

آ-۱۳۸۴۷

دوست عزیز آقای احمد کسیلا

بااندوه فراوان درگذشت پدربزرگوارتان را بشما وخانواده ارجمندتان تسلیت گفته مارادرغم خود شریك بدانید.

غلامحسین سیدین .غلامرضا کاظم زاده

فریدون اردلان . فتح الله منطقی . شمس الله قاضی . حشمت الله انوری . پرویز راشدی . عزت الله زمانی . تقی رمضان . محمد بابکان حریری

آ-۱۳۸۴۷

جناب آقای اسمعیل خسروی

باتاثر فراوان مصیبت وارده را بجنابعالی وخانواده محترم تسلیت عرض می نمائیم

محمد حامدی - محمد کاظم اشرفی

آ-۱۳۸۴۱

جناب آقای خسروی

سوك دلبندان شمارا بااندوه فراوان تسلیت میگویم

جمشید فراست

آ-۱۳۸۲۵

اطلاعات ۱۳۰۴

یکشنبه
* بیست‌وهشتم‌ژوئیه ۱۹۶۸
* دوم جمادی‌الاول ۱۳۸۸
● شماره ۱۲۶۴۷
● سال چهل‌وسوم

سمینار فرمانداران وبخشداران گیلان

صبح دیروز طی مراسمی سمینار فرمانداران و بخشداران استان گیلان توسط آقای محمد سام استاندار گیلان بنام شاهنشاه ـ آریامهر در سالن اجتماعات کاخ استانداری گشایش یافت.

بنابگزارش خبرنگارمادر رشت: دراین سمینارنحوه‌اجرای انتخابات انجمن های شهر مورد تبادل‌نظر قرار گرفت.

مراجعت رئیس دانشگاه تهران

ساعت ده امشب اقای دکترصالح از مسافرت انگلستان به تهران‌باز میگردد.

آقای دکتر صالح در مسافرت یکهفته‌ای خود از مراکز علمی انگلستان بازدید بعمل آوردو در مراسم مخصوصی که در امپریال کالج لندن تشکیل شده بودشرکت نمود

فرماندار جدید کاشان

باقر مدنی پور فرماندار سابق قم بسمت فرماندار جدید کاشان منصوب گردید.

کنفرانس علمی

هفتمین‌کنفرانس علمی دفتر مرکزی برنامه‌ریزی‌ساعت ۱۱ بامداد دوشنبه (فردا) در سازمان برنامه تشکیل میگردد.

آقای‌حسن ثابتی رئیس اداره‌تغذیه وزارت بهداری در باره سیاست و برنامه هماهنگ تغذیه ملی سخنرانی می کند.

مراسم بآب انداختن ناوشکن سام در بندر «سوت‌هامپتون» انگلیس در حضور والاحضرت شهناز پهلوی، با شکوه هرچه تمامتر انجام شد. در این عکس یك منظره دیگر از این‌مراسم دیده‌میشود. درسمت راست‌والاحضرت شهنازودر سمت چپ یك نفر روحانی در حال خواندن دعای مخصوص دیده میشوند.

بازار گوشت، دام و طیور

در وزارت تولیدات کشاورزی متمرکز میگردد

● **موسسه‌دخانیات‌بصورت شرکت ملی در آمده در داخل وخارج کشور نمایندگی خواهد داشت**

طبق اساسنامه سازمان گوشت که‌بتصویب رسیده، بازار گوشت دام و طیور در وزارت تولیدات کشاورزی و مواد مصرفی متمرکز خواهد شد.

سازمان گوشت بصورت بازرگانی اداره میشود و دارای یك شورا و یك رئیس سازمان خواهد بود.

شورای سازمان گوشت بریاست وزیر تولیدات کشاورزی و شرکت وزراء کشور، کشاورزی، منابع طبیعی و اصلاحات ارضی خواهد بود.

رئیس سازمان‌گوشت را وزیر تولیدات کشاورزی‌معین‌خواهدنمود و تصمیمات شورا با اکثریت آراء معتبر است.

طبق این اساسنامه سازمان‌گوشت میتواند تاسیساتی جهت نگهداری گوشت در تهران و شهرستانها ایجاد نماید و شهرداریهادرسراسر کشور موظف خواهند بود برنامه تامین گوشت هرسال خودراحداقل در اول دیماه هرسال‌به‌تائیدسازمان گوشت برسانند.

صنایع شیر

طبق اساسنامه شرکت سهامی صنایع شیر ایران کارخانجات‌شیر پاستوریزه‌تهران، شیراز، تبریزو کارخانه پنیر سازی زابل بوزارت تولیدات کشاورزی منتقل‌ودراختیار شرکت سهامی شیر ایران قرار گرفت. شرکت فوق دارای‌مجمع عمومی، هیئت مدیره و بازرسی خواهد بود که مجمع عمومی آن بریاست وزیر تولیدات کشاورزی‌و شرکت‌وزرای کشاورزی و اقتصاد خواهدبود و اعضای هیئت مدیره بانتخاب وزیر تولیدات میباشد و یکی از آنان بسمت مدیر عامل انتخاب میشود.

موسسه انحصار دخانیات ایران طبق‌پیشنهادوزارت‌تولیدات کشاورزی و مواد مصرفی بصورت شرکت‌ملی اداره خواهد شد.

طبق اساسنامه شرکت ملی دخانیات ایران میتواند در داخل و یا خارج‌از کشور نمایندگی داشته باشد و انحصار دخانیات و کبریت در اختیار آن قرار می گیرد.

شرکت ملی دخانیات طبق‌اصول بازرگانی اداره میشود و دارای مجمع عمومی ـ هیئت مدیره و بازرس خواهد بود و نمایندگی صاحبان سهام با وزرای تولیدات کشاورزی دارائی و اقتصادمیباشد.

اساسنامه شرکت گوشت از تصویب گذشته واساسنامه‌شرکت ملی دخانیات ایران در کمیسیون های مجلس شورای ملی تصویب وبمجلس سنا ارسال گردیده است.

خبرنگار ما اضافه می کند که اساسنامه شرکت ملی سهامی صنایع شیر ایران بعداز تعطیلات مجلس شورای ملی مورد شورقرار خواهد گرفت.

گوشت گاوهای حبشی

در چاه ریخته شد

امروز دویست‌تن لاشه گوشت گاو درچاه کشتارگاه ریخته‌شد. این لاشه‌ها از حبشه خریداری و بسبب خرابی کمپرسور سردخانه‌کشتی، دردریا فاسد شده بود.

این گوشت هاراابتدابه کارخانجات کالباس سازی تحویل دادند ولی کارشناسان اعلام کردند که گوشت هافاسد شده و درکالباس سازی نمیتوان از آنها استفاده کرد.

روی‌این اصل لاشه‌هارا درچاه کشتارگاه ریختند ووارد کننده‌بهای آنهارا از بیمه دریافت کرد.

شهرداری تهران برای‌تامین گوشت تهران یکصدهزار گوسفند ازرومانی و دوهزار تن گوشت از بلغارستان خریداری کرد. و طی چند روزآینده به‌تهران‌حمل‌خواهد کرد.

دانش آموزان مدرسه ایرانی دوبی درتهران

ساعت هشت‌و نیم بعد از ظهر امروز، پانزده نفر ازدانش‌آموزان مدرسه‌ایرانیان دوبی برای‌شرکت در اردوی دانش‌آموزان رامسر با هواپیما وارد تهران‌میشوند وبامداد فردا برای مدت ده روز به‌اردوی تربیتی رامسر اعزام میگردند.

تلفن باقر نهاوندی واعظ
۳۵۶۰۲۵
آ ـ ۱۳۴۴۷ ۱ـ۳

سیمان تهران
سیمان تهران
مرغوب ترین
وباصرفه‌ترین
سیمانها
خیابان کوشك تلفن ۴-۳۳۵۷۹۱
آوازه

اطلاعیه
باجه فرودگاه مهرآباد
بانك بیمه ایران
همه روزه از ساعت ۷ صبح تا ۷ بعد از ظهر
بازوآماده انجام امور بانکی میباشد

پونتیاك ـ وانت جمس
شرکت سهامی ایران جمس تلفن ۷۲۳۸۹
ساعت کارنمایشگاه ۸ صبح تایك بعداز ظهر و۴ونیم تا ۸ بعدازظهر
نماینده انحصاری درایران
نشانی ـ خیابان تخت جمشید بین خیابان بهار وجاده قدیم شمیران شماره ۵۸۳ تلفن تعمیرگاه ۷۷۲۸۶۶

عشق وانتریك وماجرا درشمال آفریقا

جائیکه نیروهای متفقین باآلمان نازی در نبرد بودند وهرروز بخاطر شنهای داغ وزمین‌های متروك صحراهزاران نفرکشته میشدند ودرگیراگیر همین مبارزات بودکه عشقی شکوفان شد ...

برنامه آینده سینماهای

ایفل ـ تاج
سانترال ـ امپایر
پیروزی در صحرا
سینماسکوپ رنگی

باشرکت: کن کلارك ○ بورست فرانك
ژان والری ○ جیانی ریزو

از صبح سه‌شنبه در مولن روژها

چیچو و فرانکو
درفیلم
دولژیونر

حراج لیدی
باموفقیت ادامه دارد
خیابان شاه ـ بین‌چهارراههای‌شیخ‌هادی‌وشاه

شماره ۶۹ مجله
هنر و مردم
بامطالب آموزنده‌ای درباره هنر وفرهنك منتشرشد.
آ ـ ۲۶۴۷۸

آگهی تشکیل مجمع عمومی

باطلاع اعضای مجمع عمومی بانك مرکزی ایران میرساند که هشتمین مجمع عمومی عادی بانك مرکزی ایران ساعت پنج بعداز ظهر سه‌شنبه بیست‌ودوم مردادماه ۱۳۴۷ در بانك مرکزی ایران تشکیل میشود.

دستور جلسه:
۱ـ گزارش رئیس کل بانك راجع بوضع عمومی بانك
۲ـ گزارش هیئت نظار
۳ـ تصویب ترازنامه و پیشنهاد تقسیم سود

وزیر دارائی ـ رئیس مجمع عمومی
آ ـ ۲۶۵۵۰

آگهی تصحیح

سینما های مولن‌روژ و دیانا و مهتاب فیلم «شکار سارقین» را نمایش میدهند که درستون‌سینمائی‌اشتباها «طوفان» ذکر شده

از صبح‌چهارشنبه
تهران‌درتسخیر
ببرمازندران

گذرنامه شماره ۶۸۰۱۱۶ تاریخ صدور ۱۳ر۴ر۴۳ فرشته همایون مفقود شده یابنده به تلفن: ۷۲۵۹۹ اطلاع دهد.
آ ـ ۱۳۸۱۱

آتش سوزی ومبارزه باآن

درصفحه ۱۸

جمعیت خیریه فرح پهلوی

قبول دانش‌آموز برای آموزشگاه کودکیاری

آموزشگاه کودکیاری والاحضرت‌فرحناز پهلوی تعدادی دوشیزه داوطلب برای سال تحصیلی ۴۸ـ ۴۷ باشرایط زیر میپذیرد:

۱ـ حداقل داشتن گواهی نامه سال سوم متوسطه مشروط باینکه معدل قبولی کمتر از ۱۲ نباشد.
۲ـ سن بین ۱۶ تا ۲۵ سال
۳ـ داشتن گواهی سلامت مزاج
۴ـ تابعیت ایران
۵ـ رسید بانك‌ملی بمبلغ ۵۰۰ ریال بابت شرکت درامتحان مسابقه که بحساب‌شماره ۶۵۳۰۶ جمعیت خیریه فرح پهلوی در بانك ملی ایران پرداخت شده باشد.
۶ـ رونوشت شناسنامه ۴ برك عکس ۴×۶ ـ شش قطعه

ازبین داوطلبان عده لازم برای تحصیل در آموزشگاه از طریق مسابقه و مصاحبه انتخاب خواهند شد.

دوره آموزشگاه کودکیاری ۳ سال خواهد بود و پس از پایان دوره تحصیلی بفارغ‌التحصیلان این آموزشگاه گواهی نامه کودکیاری داده خواهد شد که ارزش تحصیلی آن برابر باششم متوسطه در پرستاری کودك میباشد.

واجدین شرایط با دردست داشتن مدارك فوق‌الذکر همه روزه از ساعت ۸ صبح الی ۱۲ ظهر از تاریخ نشر آگهی تا ۳۰مرداد ماه ۱۳۴۷ بدفتر آموزشگاه واقع در ساختمان شیرخوارگاه جمعیت خیریه فرح پهلوی در خیابان شاهرضا پیچ‌شمیران جنب بیمارستان زنان مراجعه نمایند.

داوطلبان واجد شرایط شهرستان ها میتوانند مدارك خود را به جمعیت خیریه فرح پهلوی همان شهرستان مراجعه وتسلیم و رسید دریافت دارند.

به تشخیص سرپرست آموزشگاه تعدادی بورس همه‌ساله بشاگردان ممتاز این آموزشگاه داده خواهد شد که به تحصیل دوره لیسانس در مدرسه عالی دختران (در رشته تربیت مربی و مدیریت مهد کودك) به تحصیل خود ادامه دهند و پس از پایان تحصیل بخدمت موسسات وابسته به جمعیت خیریه فرح پهلوی درآیند.

دفتر آموزشگاه کودکیاری فرحناز پهلوی
آ ـ ۲۶۱۶۲ ۱ـ۳

درهتل تهران انترناسیونال
صرف غذای مطبوع در کنار استخر زیبا و سالن باتهویه مطبوع باعالیترین موزیك لذتبخش است. جمعه ها ته‌دانسان با بهترین موزیك از ساعت ۵ بعد از ظهر. استخر شنای این هتل برای خانواده ها بی‌نظیر است. عروسی خود را باشکوه هرچه تمامتر در این هتل میتوانید برگزار فرمائید.
خیابان قدیم شمیران جنب بیسیم‌پهلوی تلفن ۷۷۰۶۱۹ـ۷۷۰۶۲۰
آ ـ ۲۶۲۸۸ ۱ـ۲

آگهی استخدام شرکت سهامی مکالئوم ایران

شرکت سهامی مکالئوم ایران جهت‌معرفی ونمایندگی فروش چند محصول جدید (مواد شیمیائی ولوازم تزئینات ساختمانی) به ۱۰نفر جوان تحصیلکرده دارای حداقل معلومات دیپلم که سن آنها بین ۲۵ تا ۳۵ سال باشد برای‌تمام وقت باحقوق ثابت و مزایا نیازمند است.

کسانیکه بزبان انگلیسی آشنائی داشته باشند حق تقدم دارند. داوطلبین با در دست داشتن یك قطعه عکس ساعت ۷ونیم تا ۹ بامداد روز دوشنبه هفتم امرداد ماه به دفتر مرکزی شرکت واقع درخیابان شاه ساختمان آلومینیوم طبقه دوم مراجعه نمایند.
آ ـ ۲۶۴۴۸

ارکستر
بلاك کتز
درمتل میموزا

بزودی
شور و هیجان والتهاب عشق رادراین فیلم ببینیداوج انسانیت واعتلای روح بشری را دراین‌فیلم ببینید.
جوانمردی وفداکاری را دراین فیلم ببینید.
فریده نصیری و منوچهر صادقپور
بیگناهی درشهر

باشرکت
کهنموئی
فروهر
بندانی