اطلاعات

۲۴ صفحه

سال سی وهفتم ـ شماره ۱۰۸۴۶

پنجشنبه بیست ویکم‌تیر ماه ۱۳۴۱ تکشماره ۳ ریال

دعوت پادشاه افغانستان از شاهنشاه ایران

سفیر کبیر افغانستان فردا بامداد بحضورشاهنشاه شرفیاب‌میشود وپیام مودت‌آمیز اعلیحضرت پادشاه‌افغانستان ودعوت رسمی ایشان را تقدیم‌شاهنشاه خواهد کرد.

● سفیر کبیر افغانستان گفت: حل مسئله هیرمند که‌خار راه دوستی ایران و افغانستان بود، نزدیك است .

● امروز بامداد وزیر امورخارجه شرفیاب شدو گزارشی پیرامون مذاکرات دیروز خود با سفیر کبیرافغانستان تقدیم کرد

شرح درصفحه ۲۳

درمیان شوروهیجان خارق‌العاده دهها هزارتن ازمردم و سربازان ارتش آزادی بخش:

بن‌بلا فرزند قهرمان الجزایر بمیهن بازگشت

بن‌بلا ضمن نطق آتشینی مردم را دعوت بوحدت و حفظ استقلال ملی کرد

زنان مسلمان ، بالباسهای ملی و وروبنده استقلال وبازگشت رهبران الجزایر بمیهن را جشن گرفتند و بشادمانی و پایکوبی پرداخته‌اند .

● پس از ۱۲ سال بن بلا دوباره وارد الجزایر شد و قبل از هرکار بدیدار مادر سالخورده‌اش رفت

● سر راه بن بلا دریائی از شور و هیجان بوجودآمده بود و همه‌جا دسته های گل و عکس ها وشعارهای موافق بن بلا دیده میشد و فریاد زنده باد بن‌بلا بگوش میرسید

● بن‌بلا گفت از نظرماهیت انقلاب من نمونه کوبا را می پسندم اما لازم‌نیست الجزائر حتما راه کوبا را دنبال کند

درصفحه ٤

خطر جنگ

درمرز چین و هند

● سربازان چینی در حالی که هر لحظه برتعداد آنان افزوده می شود خط محاصره پایگاه های‌مرزی هند را تنگ‌تر میکنند

● ناظران سیاسی با توجه به آخرین تحولات اوضاع نگران درگیری یك جنگ بزرگ هستند درصفحه ۳

شهبانوی ایران‌دربین دختران ورزشکار شهرستان‌ها

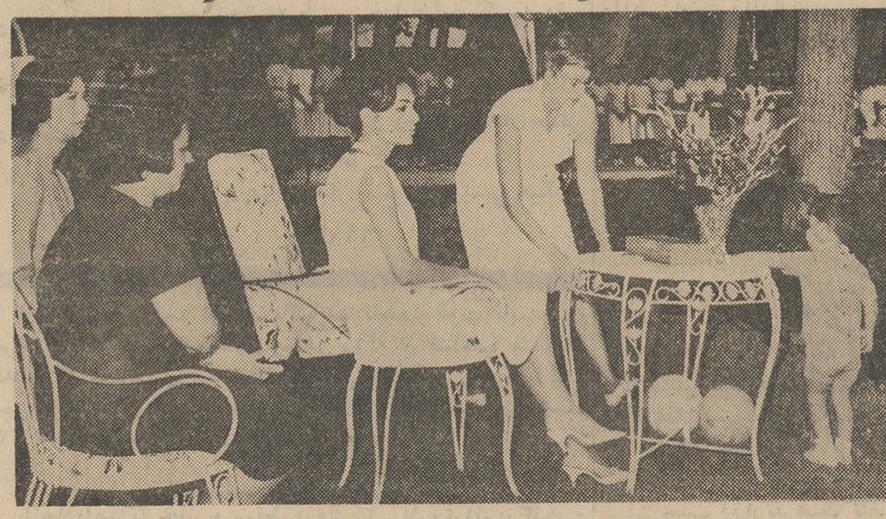

● دختران تهران واصفهان در حضور شهبانومسابقه والیبال دادند

● یك دخترورزشکارجهرمی برای شهبانو چند ترانه محلی خواند

● شهبانوی ایران بدکتر بنائی اظهار داشتندمنتظر ۸۰۰میلیون تومان‌نباشید و بتدریج از بودجه‌ای که که دراختیارداریداستفاده کنید در صفحه بیست و سوم

شهبانو فرح دراجتماع دختران ورزشکارشهرستانهاوالاحضرت ولیعهد نیزدر گوشه‌راست عکس دیده میشوند .

امروز آقای صدر حاج سیدجوادی دادستان تهران‌گفت:

هنوز تعداد دقیق مقتولین حادثه‌قطار معلوم‌نیست

● دادستان تهران‌گفت‌بنابر اولین گزارش آقای‌فقیهی دادیار مربوطه تلفات ٥٤ نفر است ، اما چون‌معلوم نیست رقم قطعی باشد، مراجع قضائی‌دوباره‌مامور تحقیق شدند

● یکنفر دیگر از مجروحین حادثه قطار دربیمارستان سینا درگذشت

● هنوز مقصر اصلی‌ازنظر مراجع قضائی‌معین‌نیست اماراهدار وراننده‌اتوبوس و لکوموتیو مقصر هستند

صبح امروز آقای صدر دادستان تهران درباره اقداماتی که ظرف ٤٨ ساعت‌اخیر درباره پرونده‌حادثه دردناك تصادف اتوبوس وقطار بعمل آمده‌است بخبرنگار ما گفت :

بقیه‌درصفحه بیست‌وسوم

برای بررسی نهائی

بودجه

امروز نخست وزیر بوزارت دارائی رفت

در جلسه دیشب هیئت وزیران بودجه کل کشور مطرح نشد و تمام وقت جلسه صرف کار های معوقه دیگر گردید که‌درچند جلسه اخیربعلت مطرح بودن بودجه وقت برای رسیدگی و تصویب آن ها نبود . بقیه در صفحه بیست و یکم

وزیر کشاورزی دراجتماع دیشب تحصیلکرده‌های کشاورزی گفت:

راه اصلاحات ارضی بازگشت ندارد

هشتاد درصد مردم ایران گرسنه و نیمه گرسنه هستند

● هیچکس نمی تواندجلوی رفورمی راکه در اراضی شروع شده است بگیرد چون باعث‌عصیان‌دهقانان خواهد شد

● امسال‌عده‌ای‌ازکشاورزان را برای مطالعه بخارج میفرستیم

● دهقانان ایرانی همه‌چیز را خوب درك می کنند و هوش سرشاری دارند

● قدرت خرید دهقانان بایستی بالا برود و دراین صورت صنعت نیزتوسعه خواهد یافت

مشروح نطق آقای وزیر کشاورزی درانجمن تحصیل کرده‌های کشاورزی در صفحات ٥و۱۷ و۲۳چاپ شده است

٦۱ نفر زندانی مشمول عفو قرار گرفتند

امروز کمیسیون عفو وبخشودگی وزارت‌دادگستری تشکیل گردید در این کمیسیون‌دادستانهای‌استان‌وشهرستان و نمایندگان وزارت جنگ و شهربانی کل کشور شرکت داشتند . کمیسیون در این جلسه به تعدادی از تقاضا های زندانیان رسیدگی کرد .خبرنگار ما گزارش میدهد تاکنون متجاوز از

بقیه‌درصفحه بیست‌وسوم

بموجب موافقتنامه‌ای‌که امروز امضاء شد :

معاملات بازرگانی ایران ومجارستان ٥٥ درصد افزایش یافت

● حجم صادرات خشکبارو فرش و خرما از ایران به مجارستان بالا رفت

● واردات ماشین آلات‌وکالا های ضروری ایران از مجارستان افزایش یافت

سالن وزارت بازرگانی بامضاءرسید مذاکرات بازرگانی ایران و مجارستان که در تاریخ ٤ تیرماه ۱۳۴۱ در تهران آغاز شده بود روز بیستم تیرماه‌جاری‌باموفقیت پایان‌یافت‌وموافقت‌نامه آن‌امروزامضا گردید رئیس هیئت نمایندگی

بقیه در صفحه بیست و یکم

بموجب وعده‌ایکه امروز چلوکبابیها در خانه‌شهردار دادند

چلو کباب ارزان میشود

اعضای اتحادیه صنف چلو-کبابی از اقدام شهردار در مورد حفظ حقوق آنهاتشکر کردند

امروز آقای یزدان منش رئیس اتحادیه صنف چلوکبابی باتفاق‌جمع کثیری از چلوکبابی های تهران با دسته گل زیبائی بخانه شهردار تهران که از دو روز پیش بعلت

بقیه در صفحه بیست و یکم

روغن نباتی جهان

جهان

حریق مدهش در کارخانه کبریت سازی تو کل تبریز

طی این‌حریق ۸ ساعته دومیلیون ریال خسارت واردشد

بعد از ظهر دیروز حریق مدهشی در کارخانه کبریت سازی توکلی‌تبریز رویداد،وطی‌هشت ساعت آتش‌سوزی در حدود دو میلیون ریال خسارت وارد آمد خبرنگار ما در تبریز جریان واقعه را تلفنی چنین گزارش داد : مقارن ساعت یك بعد از ظهر دیروز

بقیه در صفحه بیست و یکم

انواع چیت جهان چیت عالیترین چیت جهان

فروشگاه خیابان بوذرجمهری غربی نزدیك گلوبندك

۰۸۸۶۸۲۲

نخستین برنده جایزه ممتاز بلیطهای‌فوق‌العاده‌اعانه ملی دارنده بلیط شماره ۰۸۸۶۸۲۲ (سری ٦۰۳) می باشد . از برنده خوشبخت خواهش میشود در اولین فرصت برای دریافت جایزه ۱۰۰ هزار تومانی خود و هدایای بیشمار دیگر به بنگاه اعانه ملی مراجعه‌نماید

بنگاه اعانه ملی

شرکت ایران متال

بوذرجمهری اول پامنار ساختمان ایران متال

تلفن ۲۱۴۱۹ - ۲۴۷۳۰

فروشنده بارزانترین‌قیمت آهن‌آلات ساختمانی وصنعتی

دستمال کاغذی حریر

کارخانه محصولات کاغذی حریر ازاین تاریخ یکی از کارخانجات وابسته بموسسه شاداب است . مشتریان محترم دستمال های کاغذی حریر برای سفارش وکسب‌اطلاعات‌لازمه‌میتوانند در تمام ساعات روز باتلفن های۵۱۰۴۱و۲۱۱۹۰ تماس بگیرند. هرنوع سفارشی‌درباره‌محصولات کاغذی حریر قبول و دراسرع وقت انجام خواهد شد.

مراکز پخش

موسسه شاداب ـ خیابان مولوی ، پلاك۱۴۱۰

تلگرافی مدنی- تهران

فروشگاه اصغر مدنی‌کاشانی ـ بازار چهارراه بین‌الحرمین تلفن ۲۶۶۷۹

کانادا درای

فراورده مفیدترین میوه ها

شاداب

با لیموی صدرصد خالص تلفن ۵۱۰۴۱

مژده قابل‌توجه عموم مژده

لبنیات صددرصد خالص طبیعی

آ-۶۹۳۷ درصفحه ۲۳

یکنفر مهندس فنی کارآزموده که دارای تحصیلات وتجربیات کافی درامر مدیریت وتعمیر اساسی موتور دیزل و جنراتور باشد استخدام میشود داوطلبین بدفتر کارگزینی مهمانخانه‌های بنیاد پهلوی خیابان تخت جمشید چهارراه بهار مراجعه نمایند.

پشمبافی جهان

شعبه ـ طاقه فروشی سرای امیر

قابل توجه آقایان اطباء محترم کشور

کشف جدید و ممتاز

CIBA

درخدمت پزشکی

ناویدرکس

NAVIDREX

SALIDIURETIQUE

۱۰۰ برابر هیدروکلروتیازید

۱۰۰۰ برابر کلروتیازید

قابل توجه ارباب محترم جرائد ومجلات کشور

چون کلیه امور تبلیغاتی و مطبوعاتی کارخانجات شاه پسند بسازمان فاکوپا واگذار گردیده است بدین وسیله مراتب جهت استحضار ارباب محترم جرائد و مجلات کشور اعلام میگردد. خواهشمند است برای دریافت آگهی وواریز حساب به‌آن سازمان مراجعه فرمایند. کارخانجات شاه‌پسند

(آشنا)

بمناسبت سال رحلت شادروان مرحوم (مشیرالسلطنه) امیرسلیمانی رضوان‌الله‌علیه ازطرف خاندان‌آنمرحوم مجلس تذکر ویادبودی ازساعت ۷بعد ازظهر روز شنبه ۲۳ تیر ماه در حسینیه مرحوم عضدالملك نایب‌السلطنه طاب‌ثراه برقرار خواهد بود .

از ذوات محترم وسروران عظام وخویشاوندان گرامی تمنی میشود باشرکت دراین مجلس سپاسگزارمان فرمایند .

خاندان مرحوم مشیرالسلطنه امیرسلیمانی

جریان روز

راه آهن گناهکار است

درمقاله‌ای که‌ماپیرامون حادثه قطار نوشتیم بحث یکجا متوجه راننده اتوبوس شدو البته جاداشت یك مقاله بلکه یك کتاب در اینباره نوشته شود، چون کسی که با اتوبوس درخارج شهر سفر کرده‌است میداند دیکتاتوری راننده یعنی چه!بعداز آن‌مقاله یکی از خوانندگان مانامه‌ای نوشته که چرا راه دورمیروید .درتهران هم بعضی‌رانندگان اتوبوس کم ازرانندگان خارج شهر نیستند . مضافا باینکه‌اگر درخارج شهر فقط راننده‌است که اختیار دار مطلق عرض وناموس و جان ومال مسافر است درشهر شاگرد راننده آنچه‌را راننده کم‌دارد تکمیل میکند .

امادو کلمه هم درباره راه‌آهن بگوئیم که‌درین ماجرابکلی ازقلم افتاده است . بی‌مبالاتی ،زورگوئی ،منفعت طلبی، تخلف راننده اتوبوس از قانون و عدالت همه‌بجای خود محفوظ ولی هیچکدام دلیل اسقاط تقصیر ازراه آهن نمیشود و خون یکعده مسافر بیگناه‌اگر دردرجه اول بگردن راننده اتوبوس است در درجه‌دوم دامان راه‌آهن راخواهد گرفت .

تصور نفرمائید که‌داریم کلیات میبافیم .آمار سوانحی از قبیل‌حادثه چندروز پیش را که قطعا راه‌آهن درضبط دارد ملاحظه کنید تابینید این دفعه چندم است چنین فاجعه‌ای بروز میکند. پس چنین حادثه‌ای درمحل تلاقی خط اتوبوس وخط آهن همیشه محتمل است چنانکه پیش‌بینی وپیشگیری آن‌هم طبیعی است و هم خیلی ساده .

وعجب اینکه درینمورد هم پیش بینی شده وهم وظیفه پیشگیری در وظیفه راه آهن قرار گرفته اماراه‌آهن بوظیفه خودعمل نکرده و باتعلل، باوظیفه ناشناسی ، باپشت گوش انداختن قانونو بی اعتنائی بجان مردم سبب تجدید این حادثه شوم گشته است ،ما این کلمات را بصراحت مینویسیم تا راه آهن گله کند و اگر دلش خواست شکایت کند و آنوقت مردم مرجعی پیداکنند که‌ازو بپرسند چراراه آهن تصویبنامه مورخ ۴۰ر۷ر۱۳۴۷رامشتمل برپنج ماده‌و شش تبصره درباره «آئین‌نامه‌گذرگاهها» اجرا نکرده است ؟ آئین نامه الان روی‌میز من‌است ومقدمهٔ آن‌نامه‌ایست که‌وزیر راه به نخست‌وزیر مینویسد :

۱۰۷۹۷ـ۲۶ر۷ر۳۷

جناب آقای نخست‌وزیر :

محترما بعرض میرساند، بطوریکه خاطرعالی مستحضر است درظرف شش‌ماه اخیرباتمام مراقبت‌هائی که از طرف راه‌آهن دولتی ایران بعمل آمده‌است در نتیجه افزوده شدن تردد وسایط نقلیه ازروی خط‌آهن درمجاورت تهران حوادثی رخ‌داده‌است .

درآینده نیز هراندازه تردد قطارها ووسائل نقلیه زیادتر شود احتمال وقوع حوادث بیشتر خواهدشد .

راه‌آهن درنقاطی که جاده‌های اصلی راقطع مینماید اقدام به نصب راه‌بند وگماردن راهبان نموده است ، لیکن غالبا از طرف اشخاص و صاحبان کارخانجات براه‌آهن مراجعه شده و تقاضای راه اختصاصی مینمایند، چنانچه راه‌آهن دولتی ایران بخواهد هزینه نصب راه‌بند وگماردن راهبان رابرای تمام اوقات شب وروز درنقاط فوق‌الذکر متحمل گردد غیرمقدور میباشد، با مطالعه‌ای که‌درنحوه عمل سایر راه‌آهن های‌جهان صورت گرفته است بمنظور جلوگیری از تصادف قطار با وسائط نقلیه که اکثرا درراه‌های اختصاصی صورت میگیرد‌آئین نامه پیوست تنظیم و تقدیم میگردد تادر صورت استقراررای آنجناب درهیئت دولت مطرح ومورد تصویب قرارگیرد .

وزیر راه‌سرلشگر انصاری

بموجب همین تقاضا آئین‌نامه گذرگاههای راه‌آهن درهیئت وزیران طرح‌وبتاریخ ۴۰ر۷ر۳۷ تصویب وبرای اجرابه راه‌آهن‌ابلاغ میشود، قسمتی از آئین‌نامه مزبورکه مورد استناد‌ماست برای اطلاع خوانندگان عینا نقل‌میشود :

تبصره ماده‌سوم‌ـاداره خطوابنیه راه‌آهن بایدمطالعات لازم‌بعمل آوردکه بمرور گذرگاههای فوق‌الذکر را تبدیل به‌گذرگاه فوقانی یاتحتانی بنماید .«مقصوداینست‌که درنقاط تقاطع راه‌آهن و راه شوسه پلهائی بزند تا اتومبیل ازروی پل‌عبور کند و قطار اززیرآن یابعکس ،قطار ازروی پل بگذردو اتومبیل از زیر پل»

بندششم ازماده پنجم ـهرگذرگاه باید دارای‌سه نفر راهدار باشدکه هیچگاه گذرگاه بدون مامور مراقب نماندو هشت ساعت به هشت‌ساعت تعویض شوند .

بندهفتم ـراهدارها ازمامورین جوان وورزیده خط انتخاب و پس‌از فراگرفتن تعلیمات لازم و آشناشدن بمقررات عمومی حرکت‌و علائم راه‌آهن تحت‌نظر حوزه مربوط انجام وظیفه خواهند نمود .

بدیهی‌است این آئین‌نامه هیچوقت ازروی کاغذ تجاوز نمیکند، زیرا وزارت راه که باعتراف آقای مهندس گنجی سالی هفت‌میلیون تومان پول بنوازنده وخواننده میداده ومیلیاردها تومان‌بابت تعویض‌لکوموتیوها دورمیریخته ومیلیون‌میلیون توی جیب مقاطعه‌کاران میکرده است پول برای اجرای آئین نامه‌گذرگاهها نداشته ومامورین جوان‌وورزیده‌ای نیز که بر طبق آئین‌نامه برای راهداری گماشته‌اند ظرف پنجسال از غصه روزگار ودلسوزی بحال بودجه مملکت پیرو فرسوده شده‌اند تا بشکلی که‌در صفحه‌اول شماره دیروزاطلاعات ملاحظه‌فرمودیددرآمده‌اند. وجالبتر ازهمه نامه‌ایست که‌درست چهارماه‌قبل، درزمان‌دولت حاضر ازنخست‌وزیری به وزارت راه نوشته شده و قسمتی ازآنرا نیز ذکر میکنیم تا اگرکسی‌خواست بماجواب‌بدهد، اول‌جواب‌نخست‌وزیر رابدهد!

نخست‌وزیر دراین‌نامه چنین مینویسد :

«چون‌بارسیدگیمهائیکه بعمل آمده چنین استنباط شده که در گذشته برای ایجاد گذرگاه ضرورت نظرات متعدد کسانیکه‌املاك آنان درمسیر راه‌آهن قرار گرفته بیشتر ملحوظ نظرواقع شده تا احتیاجات واقعی و شرایط فنی و با اینکه دراین‌مورد قبلا ضمن تصویبنامه‌ای بتاریخ ۳۰ر۷ر۳۱ آئین نامه مربوط بگذرگاههای‌بتصویب رسیده معذلك براثر عدم رعایت کامل مفاد آئین‌نامه مذکور وانسداد بعضی ازگذرگاهها مجددا باب‌شکایات مفتوح وبالنتیجه موجبات تصادم قطار هاباوسائط نقلیه که منجربایجاد تلفات نفوس گردیده است باتوجه باین نکته که حفظ جان‌مردم ازوظائف‌اولیه ماست واشتباهات گذشته نباید تکرار شود دراین مورد اقدام شود والخ....»

دکتر غلامحسین مصدق

ازمسافرت مراجعت نموده وکمافی‌السابق درمطب خود ازمرضای محترم پذیرائی مینماید.

دبیرستان سینا

خیابان امیریه چهارراه معز‌السلطان همه‌روزه برای ثبت نام دانش آموزان کلاس‌های دوره اول ودوم متوسطه شعب (طبیعی‌ـ ریاضی‌وسال چهارم ادبی) مفتوح میباشد. داوطلبان می‌توانند باتفاق ولی خود وبادر دست‌داشتن مدارك لازم بدبیرستان مراجعه وثبت نام نمایند.

دانش‌آموزان این دبیرستان فقط تااول مرداد ماه وقت ثبت‌نام دارند چنانچه تااول مرداد ماه ثبت‌نام‌نکنند‌دبیرستان هیچگونه مسئولیتی نسبت به‌بلاتکلیفی آنان‌نخواهد داشت.

۳ـ۱۰ آ ـ ۹۵۴۰

موش وگربه

کتاب مصور برای کودکان
نظم ونثر. جالب و آموزنده
منتشر شد.بها ۳۰ ریال

از روزنامه فروشها وکتابفروشیهای تهران وشهرستانها تهیه نمائید.

مرکز پخش وانتشار: کتابخانه اقبال. خیابان شاه‌آباد

مجالس ترحیم و یاد بود

اذامات‌العالم ثلم فی‌الاسلام

بمناسبت رحلت مرحوم خلدمقام آیت‌اله **آقای آقاسید عبداله ثقةالاسلام** قدس‌سره دراصفهان مجلس ترحیمی روز شنبه ۲۳ تیرماه از ساعت ۵ تا ۷ بعداز ظهر در مسجد ارك منعقد است .

از حضرات علماء اعلام وسایر طبقات محترم انتظار داریم برای تعظیم شعائر اسلامی واحترام مقام روحانیت در مجلس مزبور شرکت فرمایند

العبد محمدالموسوی‌البهبهانی عفی‌عنه ـ الاحقر عبداله‌بن مسیح‌الطهرانی ـ الاحقرالسید مهدی صدرالعاملی‌الاصفهانی الاحقر سید محمدجواد روضاتی ـ الاحقر سیدجمال‌الدین صهری

ضایعه اسفناك

اصفهانیان مقیم مرکز ـ باکمال تاسف وتاثر رحلت مرحوم مغفور خلدآشیان **حضرت آیت‌اله آقای آقاسیدعبدالله ثقةالاسلام** راکه یکی‌از علماء طراز اول عالم تشیع بودند به اطلاع عموم میرسانند .

مجلس ترحیم آن عالم ربانی روزشنبه ۲۳ تیر از ساعت ۵ تا ۷ بعدازظهر درمسجد ارك منعقد میباشد . لذا ازحضرات علماء اعلام وسایر طبقات محترم وکلیه همشهریهای عزیز دعوت میشود درمجلس نامبرده شرکت فرمایند

از طرف اصفهانیان مقیم مرکز ـ حسام‌الدین دولت‌آبادی

خانواده‌های : **مدرس ـ مدرس صادقی ـ میر محمدصادقی اخوان صادقی ـ روضاتی ـ نورصادقی .**

بانهایت تاثر وتاسف‌رحلت حضرت حجةالاسلام‌والمسلمین آیت‌اله‌العظمی **آقای‌آقاسیدعبداله مدرس صادقی (ثقةالاسلام)** را دراصفهان باطلاع میرساند . مجلس ختم آن‌عالم جلیل‌القدر روزشنبه ۲۳ تیراز ساعت ۵ تا ۷ بعداز ظهر درمسجد ارك منعقد است .

بخانواده محترم آنمرحوم بویژه بازماندگان مصیبت وارده را تسلیت میدهیم

بانهایت تاثر وتالم درگذشت ناگهانی شادروان **آقای سیداکبر میرسلیم فخار** را باطلاع‌دوستان و آشنایان‌میرساند مجلس ترحیم آن مرحوم روزجمعه بیست‌ودوم تیرماه ازساعت ٤ الی شش ونیم بعدازظهر درمسجد حاجی‌ابوالفتح واقع در میدان شاه برگزار خواهد شد و ختم زنانه درهمانروز وهمان ساعت درمنزل شخصی حاجی‌میرحسین میرسلیم برقراراست

حاجی سیدحسین میرسلیم ـ حاجی‌جلال میرسلیم ـ دکترمحمدمیرسلیم ـ دکترماشاءاله میرسلیم ـ حاجی‌ماشاءاله پورجوادی ـ حاجی‌کاظم پورجوادی ـ حاجی‌آقا رضا بغدادی ـ جوادمطهر اخباری ـ مهندس عباس اخباری ـ حاجی حسن اخباری ـ محمود اخباری ـ حاجی‌حسین اخباری ـ حمزه علی بغدادی ـ حسین بغدادی ـ عباس بغدادی ـ حاجی احمد باستان ـ حاجی‌علی باستان ـ احمدتبسمی ـ امیرتبسمی ـ محمد حسن درویش ـ محمدحسین درویش ـ حاجی‌آقا رضا خنجری ـ حاجی علی اصغر معصومی ـ حاجی سید حسن فرشیدپور ـ حاجی‌سید ماشاءاله فرشیدپور ـ حاجی محمود پورصالح ـ حاجی عبداله پورصالح ـ حاجی‌میرزا علی‌آقاحقیری حاجی غلامرضا نائی ـ حاجی‌مرتضی نطاق‌نیا ـ حاجی عباس گورنك

فوت ناگهانی شادروان اکبر میرسلیم را باطلاع‌دوستان وآشنایان میرساند مجلس تذکر روزجمعه ۲۲ر٤ر٤۱ ازساعت ٤ الی ٦ونیم بعداز ظهر درمسجد حاجی ابوالفتح واقع در میدان شاه منعقد است

رئیس اتحادیه صنف فخار ـ عباس‌گورنك

بعموم همکاران بویژه بازماندگان آنمرحوم مصیبت‌وارده را تسلیت میدهیم

نظر به‌فوت مرحوم مغفور **حاج عبداله ازگلی** مجلس ختمی درمسجد امام حسن(ع) واقع درقاسم‌آباد تهران‌نو از ساعت ۸ الی ۱۱ بعدازظهر روزپنجشنبه ۲۱ر٤ر۱۳٤۱ منعقد امیداست عموم اهالی‌محل برای‌طلب‌مغفرت‌آنمرحوم و تسلیت به بازماندگان شرکت خواهند فرمود

حاج اکبر حاجعلی

بقیه آگهیهای ترحیم وتسلیت درصفحه ۲۱

آشپزخانه زه

مورد پسند همه

نمایشگاه ـ جاده قدیم شمیران ـ ایستگاه‌عوارضی
تلفن ۷۱٤٦۰

سازمان فرهنگی پیشرو

دبستان دخترانه : درمحل جدید خیابان آمل کوچه دقت تلفن ۷۲۳۲٤

دبیرستان کامل‌دخترانه: رشته طبیعی خیابان‌آمل کوچه دقت تلفن ۷۲۳۲٤

دبستان پسرانه: خیابان باغ سپهسالار تلفن ۳۲۲۲۵

دبیرستان‌کامل پسرانه: رشته طبیعی و ریاضی‌خیابان صفی علیشاه تلفن ۳۵۷۷۵

روزهای دوشنبه وچهارشنبه صبح نامنویسی میکند

۱ـ۳ آ ـ ۹۹٦۲

ادار ه‌کل ثبت احوال بانهایت تاسف فوت نابهنگام مرحوم **سیدمرتضی سلطان پناهی** راکه از صاحب منصبان قدیمی و صدیق و صحیح‌العمل این اداره‌کل بوده باطلاع میرساندمجلس‌ختم آنمرحوم ازساعت۹ الی۱۱ صبح‌روزشنبه ۲۳ تیرماه درمسجد ارك برقرار میباشد

اداره‌کل ثبت‌احوال

اتحادیه‌صنف عطار و سقط فروش تهران وتوابع‌درگذشت **آقای سیدمرتضی سلطان پناهی** را باطلاع میرساند مجلس ترحیم آن مرحوم روزشنبه ۲۳ تیرماه ۱۳٤۱ از ساعت ۹ الی ۱۱صبح درمسجد ارك برگذار خواهد شد .

الحاج عباسعلی اسلامی

خانواده های : **(سلطان پناهی ـ میرعلی ـ دربندی یوسفیان ـ لواف ـ میرمنتظری ـ حمیدزاده ـ ابن‌التراب ـ حوری ـ بی‌نظیر ـ میرمطهری ـ تاج‌بخش ـ دگمه‌چی ـ حاجی طرخانی ـ کوچك‌زاده ـ جزیریان ـ رحیمی)** درگذشت **آقای سید مرتضی سلطان پناهی** بزرك خاندان را باطلاع دوستان وخویشاوندان میرساند مجلس ترحیم مردانه روز شنبه ۲۳ر٤ر٤۱ از ساعت ۹ الی ۱۱ صبح درمسجد ارك و ختم‌زنانه روزجمعه ۲۲ر٤ر٤۱ از ساعت ۵ الی ۷ بعدازظهر درمنزل‌آن مرحوم برگزار خواهد شد .

بخانواده محترم آنمرحوم بویژه بازماندگان مصیبت وارده را تسلیت میدهیم

بمناسبت درگذشت مرحوم **رستمعلی آهنچیده** ساکن قریه‌کره‌بر ساوه مجلس یادبودی ازطرف بازماندگان آنمرحوم از ساعت ۱٤ الی ۱۸ بعدازظهر روزجمعه ۲۲ر٤ر٤۱ درمنزل فرزندش بنام قادراشعلی آهنچیده واقع درخیابان سرآسیاب دولاب خیابان جوادیه کوچه مسجدولی‌عصر انتهای کوچه منزل علی‌اکبر قادری برپاست از دوستان و خویشاوندان آن مرحوم خواهشمند است درمجلس مزبور شرکت فرمایند

استوار ۲ دژبان حسین آهنج ـ فرزند عبدالرضا

بعموم بازماندگان آنمرحوم مصیبت وارده را تسلیت‌میدهیم

باکمال تاسف فوت مرحوم هاشم **الیاهوحکاك پیروزیان** بزرك خانواده پیروزیان را باطلاع عموم میرساند مجلس‌ختم آن مرحوم روزیکشنبه ۲۴ تیرماه ۱۳٤۱ از ساعت ۵ الی ۷ بعداز ظهر درکنیسای دروازه دولت دبستان روحی شاد منعقد است

فامیل پیروزیان

بعموم‌بازماندگان آنمرحوم مصیبت وارده را تسلیت میدهیم

خانواده‌های جعفری ـ هدایت ـ حمزوی ـ پیرنیا ـ رامبد

درگذشت جانگداز **مینای هدایت (جعفری)** را دراثر سانحه هوائی اعلام مجلس ختم مردانه صبح روز یکشنبه بیست و چهارم تیرماه درمسجد هدایت از ساعت نه الی یازده برقرار است و مجلس ختم زنانه همانروز از ساعت شش بعداز ظهر تا هفت ونیم درمنزل آقای علیقلی هدایت منعقد میباشد

۱ـ۲ آ ـ ٦۹۳۳

بخانواده های محترمی که دراین حادثه عزا دارند بویژه بازماندگان آنمرحومه مصیبت وارده را تسلیت میدهیم

خانواده‌های : **کاشانی ـ فرزانه‌فر ـ عباسیون ـ دهباشی شریف ـ منظوری ـ پهلوان ـ کفائی ـ حاج علی‌اکبری ـ صداقت ـ هاشمی**

بانهایت تاسف فوت **مشهدی محمد کاشانی** را باطلاع دوستان و آشنایان میرساند مجلس ترحیم مردانه آنمرحوم روزشنبه ۲۳ تیرماه‌جاری از ساعت۵ الی۷ بعدازظهر درمسجد حاجی ابوالفتح (میدان‌شاه) منعقد است ومجلس زنانه درمنزل شخصی آنمرحوم برپاست

آ ـ ٦۹۸۳

بعموم بازماندگان آنمرحوم مصیبت وارده را تسلیت‌میدهیم

محترما باستحضار موالیان عظام و دوستان وآشنایان محترم و خویشاوندان گرام ساکنین طهران و شهرستانهای استان کرمانشاهان واهالی قراء و قصبات وایلات و عشایر محترم حوزه کرمانشاهان میرساند که مراسم سال اولین سالگرد مرحومه خانم مادرم در روز اربعین حسینی مصادف با اول مرداد ماه ٤۱ بعلت وسعت مکان درقصبه گرند برگذار میشود تا در صورتیکه مایل بشرکت وبذل تفقد باشندبکرند تشریف‌فرما و سرافراز فرمایند

عبدالحسین امیر احتشامی

آ ـ ۱۰۵۳۰

عزیمت بمشهد

حجت‌الاسلام حاج آقا حسین آیت‌الله زاده‌اصفهانی به مشهد مقدس‌عزیمت‌نمودند

شعبه‌ماشین‌نویسی

افتتاح شد
گمرك شاهپور دبیرستان شهپرست

انتقال مطب

دکتر عزت‌اله راسخ

عضو انجمن متخصصین قلب وریه آمریکا به خیابان تخت‌جمشیدچهارراه‌روزولت‌شماره ٤۱۵ تلفن های ٦٦۳۸۳ ـ ٦۹۲٦۰ انتقال یافت.

۱ـ۱۲ آ ـ ٦۲۵۷

دکترسعید شاملو

روانشناس درمانی

دوازده سال تحصیل وکار در بیمارستان های آمریکا ، خیابان بزرگمهر ـ شماره۱۷۸ جنب دانشگاه

۲ـ۲ آ ـ ٦۵۵۷

درمان‌کامل و قطعی سوزاك حاد ومزمن وتقویت قوای تناسلی

دکتر جناب زاده دارای گواهی نامه از دانشکده طب فرانسه خیابان منوچهری مقابل کوچه ژاندارك صبح و عصر.

ـ۱ـ

اثاثیه فروشی

مهندسی که عازم اروپا میباشد کلیه لوازم منزل از قبیل مبل ـ یخچال ـ تلویزیون ـ فرش وسایر لوازم‌رابفروش میرساند .خواستاران روز جمعه از ۸ صبح تا یکساعت بعد از ظهر خیابان نصرت خیابان شرق بیمارستان هزار تختخوابی کوچه دربندی شماره ۸ مراجعه فرمایند . تلفن ٦۳۰۱۲

۱ـ۲ آ ـ ۱۰٤٦٤

دبیرستان دبستانها کودکستان پسرانه و دخترانه برنا به

با۳۵ سال سابقه فرهنگی برای سال تحصیلی ٤۱ـ ٤۱ تاآخرتیرماه‌ثبت‌نام مینماید . وسیله ایاب وذهاب فراهم زبان انگلیسی جزو برنامه میباشد.

کلاسهای تابستانی جهت تقویت وتجدیدی‌دائر است

نشانی ویلا خیابان اراك تلفن ٦٦۹۸۱
جنب وزارتفرهنك تلفن ۳٦۸۸۰

۲ـ۳ آ ـ ٦۵٦۷

شرکت ملی نفت ایران بانهایت تاسف درگذشت‌دلخراش شادروان **مهندس محمد صباحی کرمانی** کارمند شایسته‌خود را باستحضار کلیه دوستان و آشنایان میرساند مجلس ترحیم آنمرحوم از طرف شرکت روزیکشنبه ۲٤ تیرماه از ساعت ۹ تا ۱۱ درمسجد مجد برگزار خواهد شد .

شرکت ملی نفت ایران

خانواده‌های : صباحی ـ صباحی امین ـ منزوی ـ دادبخش ـ میمند ـ شفیعی ـ وحید ـ امین‌پور ـ طبسی ـ وحیدقاجار ـ ترابی بانهایت تاثر درگذشت جانخراش جوان ناکام **مهندس محمدصباحی کرمانی** کارمند شرکت ملی‌نفت ایران را باستحضار کلیه دوستان و آشنایان میرساند مجلس ترحیم مردانه آنمرحوم روزیکشنبه ۲٤ تیرماه جاری ازساعت ۹ تا ۱۱ درمسجد مجد و ترحیم زنانه درهمان روز وساعت درمنزل برادر آنمرحوم واقع دربخش ۲۵ خیابان خواجه نظام‌الملك مقابل کارخانه برق فیروز کوچه هدایت کاشی۱۲۹ منعقد خواهد بود .

محمود صباحی ـ محمدعلی دادبخش ـ جواد صباحی امین‌پور ـ منزوی ـ سرهنك‌جواد میمند ـ حسین شفیعی ـ سرهنك‌وحیدقاجار ـ سروان‌طبسی ـ طبسی ـ مهندس‌ترابی

۱ـ۲ آ ـ ٦۹۱۱

بعموم بازماندگان آنمرحوم مصیبت‌وارده‌راتسلیت‌میدهیم

خاندان ریاضی

باطلاع دوستان و آشنایان میرساند که روزیکشنبه ۲٤ر٤ر٤۱ از ساعت پنج ونیم الی هفت‌ونیم بعدازظهر مراسم شب‌هفت درگذشت شادروان **دوشیزه دکتر شکوه ریاضی** برسر مزار آنمرحومه درمقبره ظهیرالدوله برگزارخواهد شد

بانهایت تاسف مصیبت وارده را بدوست عزیزمان‌آقایان احمد شهنا ـ اصغررضائی تهرانی و خانواده محترمشان تسلیت عرض بقاء و سلامتی ایشان را از درگاه احدیت خواستاریم

فیروزان ـ ناظمی ـ نوبهار ـ شهیدی ـ شکرائی ـ خلیلی ـ انوری ـ شهابی ـ خواجوندی ـ تهرانچی ـ جابری تجلی

آ ـ ٦۹۲۷

سیاسگزاری

از کلیه سروران محترم ـ حجج اسلام ـ تیمساران معظم ـ قضات محترم دادگستری و همقطاران عزیز ارتش ـ شهربانی و ژاندارمری که درجریان‌ارتحال‌پدر گرامیمان‌باشرکت‌درمراسم تشییع‌ومجالس‌ختم‌وشب هفتم در قم و تهران و قزوین ابراز عنایت فرموده و همچنین موالیان عزیزی که به وسیله تلگراف وروزنامه ونامه از شهرستان به خانواده های مصیبت دیده تسلیت گفته سپاسگزار چنانچه به علت تالمات روحی ونداشتن فرصت کافی توفیق شرفیابی و عرض سپاس خصوصی و حضوری حاصل نشود امید عفو و بزرگی داشته سعادت و سلامت همگی را از درگاه قادر متعال مسئلت می نمائیم

سرهنك مجید شاملو ـ سرهنك حمیدشاملو ـ مهندس جمشید شاملو

سپاسگذاری

بدینوسیله از دوستان وخویشاوندان گرامی که درمصیبت وارده و درمراسم تشییع‌و ترحیم ابوی اینجانب شرکت و اظهار همدردی فرموده‌اند کمال تشکر و امتنان را داشته و چنانکه برای عرض تشکر حضوری تاخیری رخ دهد امید عفو دارم

شبستر ـ دکتر بیوك حفظ‌کننده

از سروران محترم که درمراسم تشییع جنازه و ختم همسر عزیزم **بانو خدیجه قانع** صبیه مرحوم حاجی حسین چهاردهی(مؤیدی)حضورا یاکتبا وسیلهٔ‌تسکین‌آلام بازماندگان بویژه آقایان‌هادی‌ـ ومهدی‌قانع را فراهم فرمودندبدینوسیله سپاسگزار وبعلت مراجعت‌بمشهدمقدس از شرفیابی‌حضوری پوزش میطلبم

سروان بازنشسته ارتش ـ اسمعیل قانع‌زاده

دبستان دبیرستان دخترانه وپسرانه ملی مهر

روز های دوشنبه و چهارشنبه هر هفته آماده ثبت‌نام است دبیرستان دخترانه‌دارای‌شعبه طبیعی دبیرستان‌پسرانه شعبه ریاضی میباشد.

آدرس ـ خیابان نادری‌انتهای کوچه‌نوبهار تلفن ۳٤۲۰۲ ـ ۳۷۲۸۹ و۳۸۰٦۸

۱ـ۲ آ ـ ٦٤۹۳

برای فروش

تعداد زیادی دستگاه های جرثقیل باظرفیت‌های مختلف ۳تن تا۳۰ تن جهت فروش حاضر است . خریداران می توانند جرثقیل های مورد نظررادرتهران وشیراز بازدید نمایند.

لطفا به تلفن شماره ۳۵۵۹۵ شرکت ساختمانی جان براون مراجعه فرمائید.

خطر جنگ

در مرزهای چین و هند

دهلی نو ـ رویتر ـ ۱۱ ژوئیه ـ امروز منابع هندی محاصره یك پست كوچك هندی را در منطقه مرزی بوسیله نیروهای چین كمونیست اقدامی فوق‌العاده تحریك آمیز تلقی كردند.

در عین حال دولت چین كمونیست هندوستان را متهم كرده است كه سعی میكند تاهدف تجاوزكارانه خودرا برضد چین كمونیست درپس پرده دود تهمت زدن به‌چین مخفی كند.

گزارشهائی كه امروز به‌دهلی‌نو رسیده حاكی‌است كه روز گذشته ۴۰۰ سرباز چین كمونیست یك پست مرزی هندوستان را در دره گالوان محاصره كرده و اكنون مشغول تقویت كردن خط محاصره می‌باشند پست نظامی هندی كه محاصره شده هنوز باستاد ارتش هندوستان درتماس است.

● ۲۰۰۰ سرباز جدید

دهلی نو ـ یونایتدپرس ـ ۱۱ ژوئیه ـ دولت هندوستان امروز گزارش داد كه ۲۰۰۰ سربازچین كمونیست به ۴۰۰ سربازی كه دیروز یك پست مرزی هندوستان‌را در دره گالوان محاصره كرده‌بودند اضافه شده و آنها را تقویت كرده‌اند.

دیروز كریشنامنون وزیر دفاع هندوستان بامقامات دفاعی این كشور برای رسیدگی‌باین‌موضوع تماس گرفت سپس باسفیر چین كمونیست در دهلی نو نیز ملاقات كرد ، وپیرامون این قضیه باوی گفتگو نمود.

ناظران سیاسی در غرب اظهار نگرانی میكنند كه ممكن است هندوستان و یاچین كمونیست شكیبائی خودرا از دست بدهند و باین ترتیب یك جنك بزرك بین دوكشور درگیر شود.

شب گذشته بااستفاده ازماه مصنوعی شگفت‌انگیز «تله‌استار»

تلویزیون پاریس برای امریکائیها برنامه اجرا کرد

● برسر استفاده از «تله استار» جهت‌فرستادن برنامه های تلویزیونی بین فرانسه و انگلستان رقابت شدیدی در گرفته است

نیویورك ـ یونایتدپرس ـ ۱۱ژوئیه ـ شب گذشته دانشمندان فرانسوی توانستندباموفقیت شایان تحسین آواز یك خواننده فرانسوی را باتصویروی كه مجسم كننده زندگی شبانه‌پاریس میباشد بوسیله قمر مصنوعی تله‌استار برای امریكائیها رله كنند.

مردم آمریكا كه مقابل پرده‌های تلویزیون نشسته بودند برای اولین بار یك برنامه تلویزیونی فرانسه را مستقیما نگاه كردند وبسیاری ازآنها اظهار داشتند كه‌ازاین برنامه بیش‌از سایر برنامه های تلویزیونی امریكا لذت برده‌اند.

ژاك‌مارت وزیرپست وارتباطات فرانسه درحالیكه صدایش مانند تصویر وی كاملا روشن‌بود برای اولین باز روی پرده تلویزیون امریكائیان خودنمائی كرد. وی‌بزبان انگلیسی بسیارشمرده به‌امریكائیان صبح‌بخیر گفت ووعده داد كه تاچندسال دیگر استفاده‌از «تله استار» كار روزمره فرانسویان خواهد گردید.

بعدا یوموتتان خواننده و هنرپیشه معروف فرانسوی برای امریكائیان‌یك تصنیف خواند.

آواز مونتان كاملا واضح‌بود اما تصویر خودش در ابتدا اندكی تار بنظر میرسید.

● مانع شد

لندن‌ـ یونایتدپرس ـ۱۱ ژوئیه ـ بنگاه سخن پراكنی انگلیس امروز فرانسه رامتهم به‌نقض قرارداد كشور های اروپائی برای استفاده مشترك‌از قمر مصنوعی تله‌استار نمود.

بی‌ـبی‌ـسی دانشمندان فرانسه را متهم كرد كه‌برای پیشدستی كردن دراستفاده ازتله‌استار مانع استفاده انگلیس ازقمر مصنوعی تلویزیونی گردیده‌اند.

مسكو ـ یونایتدپرس ـ ۱۱ژوئیه ـ شب گذشته رادیومسكو پرتاب‌موفقیت آمیز قمر مصنوعی تله استاررا ازطرف امریكائیهاواجرای‌موفقیت آمیزنخستین برنامه های آنرا گزارش داد. در گزارش رادیومسكو اظهار نظری در این باره نشده است.

● سبقت میگیرند

آندور ـ امریكا ـ یونایتد پرس ـ ۱۱ ژوئیه ـ پ س‌از هنر نمائی بزرك دیروز فرانسویها با قمر مصنوعی تله استار دانشمندان انگلیسی‌دیشب اظهار داشتند كه در شانزدهمین‌دور گردش تله استار بدور زمین سعی خواهند كرد برای ارسال برنامه ـ تلویزیونی خودبه‌امریكا برفرانسویان سبقت بگیرند.

● آزاد هستند

واشنگتن ـ آسوشیتد پرس ـ ۱۱ ژوئیه ـ سخنگوی آژانس فضائی امریكا دیشب اظهار داشت كه تمام كشور های جهان از جمله شوروی در صورتیكه تجهیزات لازم را داشته باشد در استفاده از تله استار آزاد هستند.

سخنگوی مذكور اضافه كرد كه استفاده از تله استار در درجه اول مستلزم آشنائی فراوان تكنیكی باطرز كار این قمر مصنوعی است.

عصمت اینونو

در ارض روم

آنكارا ـ خبرگزاری فرانسه ـ امروز عصمت اینونو نخست وزیر تركیه با هواپیما از ارض روم مقر ارتش سوم تركیه دیدن كرد.

ژنرال سونای رئیس ستاد ارتش تركیه از عصمت اینونو استقبال‌كرد.

ایالات‌شرقی تركیه كه از نظر اقتصادی عقب افتاده است این روز ها مركز عملیات راهزنان شده و تاكنون دو دهكده مورد حمله راهزنان قرار گرفته است.

از طرفی گزارشهائی نیز در باره ناراحتی احتمالی افسران‌ارتش‌سوم در این دو روزه انتشار یافته بود.

● محاكمه اعدام شدگان!

آنكارا ـ ۱۱ژوئن ـ خبرگزاری‌فرانسه امروز محاكماتی در دادگاه جزای آنكارا آغاز میشود كه در تاریخ تركیه بیسابقه است متهمین اصلی این‌محاكمات چهارنفر هستند كه‌سه نفر آنها یعنی مندرس، زورلوو پولاتكان نخست وزیر ووزیر خارجه ووزیر دارائی سابق تركیه در دادگاه‌یاسی آدا محكوم بمرك‌شده‌اعدام گردیده‌اند.

متهم چهارم جلال‌بایاررئیس‌جمهوری سابق تركیه است كه بعلت كبرسن مجازات اعدام اوبه زندان دائم تبدیل شدو اكنون درزندان قیصریه بسر میبرد و بوی اجازه داده شده است كه‌در جلسات دادگاه حضور نیابد.

ملكه‌های زیبائی امیدوارند درامریكا شوهر كنند!

فلوریدا ـ یونایتد پرس ـ ۱۱ژوئیه امشب چهل ویك ملكه زیبائی از كشورهای غیر آمریكائی وارداولین دور مسابقه برای انتخاب شدن‌بعنوان ملكه زیبائی جهان خواهند گردید.

یكی از صحنه‌های تماشائی دیروز در اردوگاه ملكه های زیبائی گریه ملكه های زیبائی پرتقال و بولیوی بود ملكه سیاه چشم پرتقال به ملكه بولیوی‌گفت دلم‌میخواست مادرم در اینجا بود اما ملكه بولیوی جواب‌داد كه‌مادرم مرده‌است.

آن‌وقت هردونفر یك دیگر رادر آغوش گرفتند وهای‌های بنای گریه كردن راگذاشتند.

چندین نفر از ملكه‌های زیبائی اظهار داشته‌اند كه امیدوارنددرآمریكا شوهر مناسبی برایشان پیدا شود. آنها اظهار میدارند كه در كشور خودشان شانس زیادی برای پیدا كردن شوهران ایده‌آلی ندارند.

حمله غافلگیرانه چریكهای اندونزی به نیروی هلند

مانیل ـ یونایتد پرس ـ ۱۲ ژوئیه خبرگزاری اندونزی‌امروز گزارش‌داد كه جنگجویان چریك اندونزی حمله غافلگیرانه ای به نیرو های هلندی در نزدیكی شهر «مروك» واقع درگینه جدید كرده و سه نفر از سربازان هلندی را كشته و ۱۰ نفر از آنها را زخمی كرده اند.

جنگجویان‌داوطلب اندونزی دراین حمله بعد از شش ساعت زدو خورد با نیرو های استعماری هلندمقداری مهمات جنگی به غنیمت گرفته اند.

خبرگزاری اندونزی در گزارش خود اضافه‌كرده‌است كه‌شهر «مروك» از یك ماه پیش تاكنون تبدیل به صحنه جنگ های دائمی شده است.

خبرگزاری اندونزی خاطر نشان كرده است نیرو های هلندی به بهانه مبارزه با جنگجویان اندونزی اهالی غیر نظامی شهر «مروك» را تحت فشار گذاشته اند و اكنون در این شهر مواد غذائی كمیاب شده است.

باتنظیم طرح استیضاح توسط‌چهارحزب بزرك فرانسه:

دولت‌فرانسه متزلزل شده است

پاریس ـ آسوشیتد پرس ـ ۱۱ژوئیه ـ ژرژپمپیدو نخست‌وزیر فرانسه بار دیگر در معرض خطر یك استیضاح از طرف گروه‌بزرگی از نمایندگان سوسیالیست دست راستی و افراطی و سوسیالیست‌های معتدل پارلمان این كشور قرار گرفته است.

طرح استیضاح كه هنوز مورد مطالعه می باشد مربوط‌بدرخواست دولت فرانسه از پارلمان در مورد تصویب بودجه اضافی برای اجرای پروژه تكمیل قدرت ت‌اتمی ضربتی فرانسه است كه ژنرال دوگل سر‌سخت ترین طرفدارآن می باشد. قرار است طرح استیضاح روز دو شنبه‌آینده در پارلمان به بحث ورای گذاشته‌شود. برای پیروزی‌استیضاح كنندگان‌حداقل ۲۴۲رای‌یااكثریت قطعی آراء پارلمان لازم است‌اگر این‌اكثریت بدست‌آید ژرژ پمپیدو ازنخست‌وزیری ساقط خواهدگردید و سپس ژنرال دوگل یاناگزیر به معرفی نخست وزیر دیگری خواهد شد و یا پارلمان فرانسه را برای انجام یك انتخابات دیگر منحل خواهد كرد.

مخالفان ژنرال دوگل پیش بینی كرده‌اند كه حتی در صورت‌شكست استیضاح بازهم این اقدام موجب ایجاد شكاف بزرگی در كابینه فرانسه‌خواهد گردیدوباعث تضعیف دوگل خواهد شد.

پاریس ـ آسوشیتد پرس ـ۱۱ ژوئیه ـ كابینه فرانسه روزگذشته طرح تبدیل سازمان ارتش فرانسه راكه بموجب آن پست‌ریاست‌ستاد دفاع‌ملی‌حذف شده‌و كنترل‌تمام‌ارتش در دست وزیر دفاع قرار خواهد گرفت تصویب كرد.

رئیس ستاد دفاع ملی فرانسه اخیرا به ریاست كمپانی بزرك سود آویون فرانسه كه چندی پیش ملی شده وبزرك ترین كارخانه سازنده هواپیما در فرانسه است منصوب گردیده است.

ژرژ پمپیدو نخست وزیر فرانسه دیروز اظهار داشت كه با پایان جنك الجزایر تجدید سازمان ارتش فرانسه ضروری بوده است.

پاریس ـ یونایتد پرس ـ ۱۱ ژوئیه ـ ژاك سوستل وزیر سابق امور الجزایر در كابینه فرانسه‌روز گذشته ضمن‌نامه‌ای كه‌در روزنامه مجلس فرانسه چاپ شده اطلاع داده است كه دیگر خود راصاحب نشان لژیون دونور و مدال دیگری كه‌به خاطر خدمت‌خود در سالهای مقاومت فرانسه برضد فاشیسم در ۱۹۳۹ تا ۱۹۴۵ گرفته است نمی داند. سوستل دلیل اینكار راز دست دادن الجزایر بوسیله دولت فرانسه اعلام كرده است.

سوستل درنامه خود نوشته است كه تسلیم یك قسمت از خاك فرانسه الجزایر بدشمن بهیچ وجه هدف وایده‌آل كسانی نبوده است كه مدال‌های مقاومت‌و لژیون دونور راابداع كرده بودند. سوستل كه‌از مدتی پیش مخالف استقلال الجزایر بوده در پایان نامه‌اش درخواست كرده است كه نام وی نیز مانند نام های چندین نفر دیگر ازسربازان سرشناس ارتش فرانسه ازفهرست دارندگان مدال های مقاومت و لژیون دونور حذف شود.

خلاصه اخبار

● واشنگتن ـ منابع‌رسمی امریكا امروز اطلاع دادند كه پرنس فوما نخست وزیر حكومت بیطرف لائوس بدعوت پرزیدنت كندی در اواخرماه ژوئیه از واشنگتن دیدن میكند.

● واشنگتن كمیسیون انرژی اتمی امریكا اعلام داشت كه بیست و هفتمین بمب اتمی امریكا ازسری آزمایشهای جدید درجزیره كریسمس منفجر شد.

● سازمان‌ملل متحد ـ نمایندگان یازده كشور عربی تقاضا كردند كه مسئله عمان‌در دستور جلسه مذاكرات دوره آینده مجمع عمومی سازمان‌ملل متحد قرار گیرد. كشور های عربی اعلام داشتندكه عدم خروج نیرو های انگلیسی از عمان وضع خطرناكی در این منطقه بوجود آورده است.

● كیپ كاناورال ـ امریكا امروز یك‌موشك بزرگ تیتان را با موفقیت آزمایش كرد این موشك كه ۱۵۰ تن وزن دارد پس از پیمودن ۴۰۰۰ میل به هدف خود اصابت كرد.

● دمشق ـ عزیز عبدالكریم وزیر كشور سوریه ضمن‌اشاره به حوادث اخیر حلب گفت یك دولت خارجی سعی میكرد كه سوریه را دوچار آشوب و بی نظمی سازد.

● بن ـ دادستان آلمان غربی كه سابقا بانازیها همكاری میكرد ازكار بركنار و بازنشسته شد.

● پراك ـ خبرگزاری رسمی چك اسلواكی امروز گزارش داد كه رئیس جمهور چك اسلواكی دست به ترمیم‌بزرگی در كادر رهبری‌كمیسیون برنامه های دولتی این كشور زده وعده زیادی را از كار بركنار كرده است.

● لندن ـ مونت گمری سردار بزرگ انگلیسی امروز اخطار كرد كه سرنوشت‌جنگ آینده را دریا وآسمان معلوم خواهند كرد.

گرمای وحشتناك در تونس

تونس ـ رویتر ـ ۱۱ ژوئیه ـ رادیو تونس امروز به مردم این‌كشور اخطار كرد كه از رفتن زیر نور ـ خورشید پرهیز كنند. درجه حرارت كشور تونس در زیر آفتاب ناگهان به نزدیك ۵۴ درجه سانتیگراد و در سایه به ۴۹ درجه رسیده است.

برنامه امشب سینماهای
آسیا ـ سهیلا تراس سالن
در ایوین سینما تهران‌پارس
بزرگترین درام تاریخی عالم سینما

NEFERTITE QUEEN OF THE NILO
سینماسکوپ ـ رنگی ـ دوبله بفارسی
باشرکت هنرپیشگان مشهور ومحبوب آمریکائی
جین کرین ـ وینسنت‌پرایس
ادموند پردام
درمیان اساطیر وافسانه‌های تاریخ باستان، چهره زنی خودنمائی میکند که روزگاری بر مصر، سرزمین رؤیاها و افسانه‌هاحکومت‌میکرد، این‌زن«نفرتی‌تی‌ملکه‌نیل»نام‌داشت‌که اورا وقف معبد مقدس نموده بودند ولی ماجرای عشق های گذشته‌اش ...
آ ـ ۱۰۵۴۰

جناب آقای دکتر سید مهدی لقمانی شیراز بدینوسیله
از طرف خود و خانواده از معالجات مؤثری که همواره نسبت باینجانبان مبذول داشته‌اید اظهار تشکر و قدردانی نموده و موفقیت روز افزون شمارا مسئلت دارم
اصغر تهرانی
آ ـ ۱۰۵۷۶

مولن‌روژ کریستال اسکار
تابستانی ـ سالن
از صبح یکشنبه
تند باد هوس
دوبله فارسی

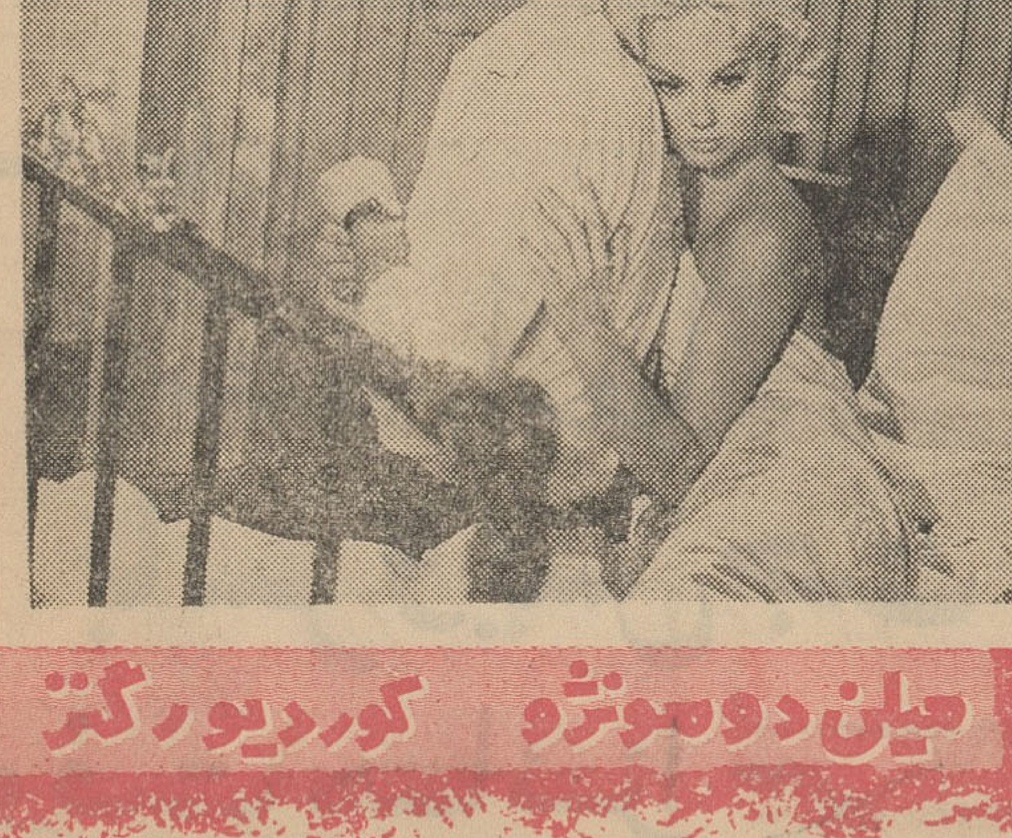

میلن دوموژو کورد یورگنز

امشب درسینماهای
رادیو سیتی ـ ادئون
گناهکار بزرگ
اقتباس از کتاب نویسنده معروف روسی
تئودور داستایوفسکی

دختری شیفته قمار، نویسنده‌ای‌ماجراجو ـ مردی‌طماع ودغلباز یازنی بدخلق و رباخوار و پدری بی بندوبار
درگیرودار ماجرائی عجیب اززندگی روسیه اشرافی

درمیان شور وهیجان‌خارق‌العاده‌هزاران تن از مردم و سربازان ارتش آزادی‌بخش

بن‌بلافرزندقهرمان‌الجزایر بمیهن‌باز گشت

الجزیره‌ـ یونایتدپرس ـ۱۱ژوئیه‌ـ محمدبن‌بلا معاون‌نخست‌وزیر حکومت موقت الجزایر بعداز ظهر دیروز پس از دهسال زندان وتبعید برای‌نخستین بار به‌الجزایر بازگشت ومورد استقبال گرم مردم قرار گرفت .

بابازگشت بن‌بلااکنون امکان‌وقوع یك تصادم سخت ونهائی بین وی و بن‌یوسف بن‌خده نخست‌وزیر حکومت موقت الجزایر کاملا امکان پذیرشده

بن‌بلا بعداز ظهر روز گذشته ازمرز مراکش گذشت‌و وارد زادگاه خود «مرنیه» که‌در نزدیکی‌مراکش قراردارد گردید .

محمدخیضر وزیر سابق حکومت موقت که قریب دوهفته پیش ، بعداز عزل‌فرماندهان ارتش آزادیبخش ، از پست خود استعفا کرده نیز همراه بن‌بلا وارد الجزایرشده است .

● دیدار مادر

طبق برنامه‌ایکه‌قبلا از طرف‌بن‌بلا تعیین شده بودقرار بود که‌وی فقط چندساعت در «مرنیه» مادر پیر خود که‌بیش از دهسال استوی راندیده ملاقات کندوسپس به‌شهر تلمسن که درنزدیکی شهر اوران قرار داردبرود.

شهر تلمسن اکنون درتصرف‌بیش ازپانزده هزار نفر از نیروهای ارتش آزادیبخش الجزایراست و فرماندهی آنها را سرهنك «بومدین» فرمانده معزول‌ارتش آزادیبخش‌دردست دارد.

بن‌بلا هنگامی به‌الجزایر بازگشته است که یکدوره مذاکره رابادو نفر از وزیران اعزامی دولت الجزایر دررباط برای آشتی، پشت‌سر گذاشته و از نتیجه این مذاکرات هیچ‌اطلاعی در دست نیست .

● طرفداران بن‌بلا

الجزیره‌ـ یونایتدپرس ـ۱۱ژوئیه‌ـ قسمت عمده خاك الجزایر بوسیله‌نیرو های ارتش آزادیبخش که‌با اسلحه مدرن ساخت شوروی و چك‌اسلواکی مجهز هستند، وبدون چون‌و چرا از بن‌بلا پشتیبانی میکنند اشغال وتصرف شده است .

بن‌بلا تقریبا از روز بیستم مارس گذشته که‌اززندان فرانسویان آزاد گردید سعی‌کرد تااگر نتواند بن‌خده رادر جهت تمایلات انقلابی دست چپی خود بکشاند، اورا درنظر مردم‌الجزایر بی‌اعتبار سازد. در حال حاضر تنها شهر الجزایر که‌مقر حکومت بن‌خده است درتصرف نیروهای طرفدار بن‌بلا قرار ندارد .

افسران وسربازان ارتش آزادی‌ـ بخش ملی بنحوی تعصب آمیزطرفدار بن‌بلا هستند بسیاری از آنهامیگویند ماخود راوقف بن‌بلا کرده‌ایم. درمقابل هروقت اسم بن‌خده به‌میان می‌آید افسران وافراد ارتش آزادیبخش حتی از شنیدن نامهوی اکراه میورزند در شهرهائی که‌بوسیله ارتش‌آزادیبخش تصرف شده عکس‌های بزرك‌بن‌بلا را به‌دیوار های خیابان هازینت داده‌اند . امادرشهر الجزایر که مقر حکومت بن‌خده است‌در گوشه وکنار تنها یك شعار بچشم میخورد وآن مرك برفرد پرستی است .

● آخرین ارتباط

آنچه مسلماست بن‌بلا بدون‌بدست آوردن یك پیروزی بزرك برالجزایر باز نگشته است بقول ناظران‌فرانسوی که‌اکنون بادقت‌ونگرانی شاهدتحولات الجزایر هستند بن‌بلا برای آن به الجزایر بازگشته‌است تاآخرین‌پیوند های ارتباط الجزایر وسپس تمام‌شمال افریقا رابافرانسه و غرب‌قطع کند .

تلمسن ـ خبرگزاری فرانسه ـ بن‌بلا معاون نخست وزیر حکومت موقت الجزایر در ساعت ۱۷ دیروز در میان استقبال پر شور مـردم « تلمسن » وارد این شهرشد .

بن بلان که‌در طرفین او احمدخیض و بومنجل نشسته بودند بااتومبیل مستقیما بمیدان شهرداری رفت.

تمام ساکنین شهر « تلمسن » و حومه برای دیدن بن‌بلا درمیدان ورزش شهرداری گرد آمده بودند و علاوه بر آن از نقاط مختلف الجزایر سیل جمعیت در حالی‌که پرچم ها و شعار های بسیاربدست

محمدیزید وبیطات دوتن از وزیران دولت موقت الجزایر که‌در رباط بابن‌بلا معاون نخست‌وزیر الجزایر ملاقات و مذاکره کردند. پس از پایان این ملاقات بودکه بن‌بلا رهسپار تلمسن گردید تااز‌آنجابه‌اران مرکزطرفداران خود برود .

داشتند و بنفع بن‌بلا تظاهرات می کردند وارد این شهر شده‌بودند.

● سوار برکامیون

در دروازه شهر تلسمن صد ها نفر سوار بر کامیون باستقبال‌بن‌بلا آمده بودند واحد های ارتش آزادیبخش ملی الجزایر انتظامات را عهده‌دار بودند تا از پیش آمد حادثه سوئی جلوگیری کنند.

بر مدخل دروازه شهر تلمسن شعار های بزرگی در طرفداری از بن‌بلا دیده میشد .

هنگامی که بن‌بلا به شهرتلمسن گام گذارد انبوه‌جمعیت بانك‌برآورد : « زنده باد بن‌بلا . زنده بادبن‌بلا »

زنان الجزایری از ساعت هاقبل در کنار مردان در زیر آفتاب سوزان جا گرفته بودند تاازنزدیك بن‌بلا را به‌بینند . هنگامیکه‌بن‌بلا پشت میکرفن قرار گرفت صد ها نفر زن و مرد بانك برآوردندزنده باد بن‌بلا . زنده باد بن‌بلا . تمام میدان ورزش با پرچم های الجزایر و شعار های بنفع بن‌بلا و ارتش آزادیبخش الجزایر تزئین شده‌بود. یکصد هزار جمعیت برای شنیدن سخنرانی بن‌بلا اجتماع کرده‌بود.

● رهبری دسته جمعی

بن‌بلا مدت بیست دقیقه ملایم‌و شمرده بزبان عربی سخن گفت و سپس برای آنکه فرانسویان نیز بیانات او را درك کنند بزبان‌فرانسه ترجمه شد .

بیانات بن‌بلا در پایان شدید و محکم گردید و جمعیت چندین بار نطق او را با کف زدن و هورای شدید قطع کرد .

بن‌بلا در آغاز سخنانش گفت‌ما فرد پرستی را مغلوب کردیم من صمیمانه اعلام میکنم که هدف ما دفاع از رهبری دسته جمعی است. الجزایـر بسوی سوسیالیسم و دموکراسی پیش میرود .

بن‌بلا در مورد قرارداد اویان گفت ما قرارداد اویان را که با فرانسه امضاء کردیم محترم می‌شماریم بشرط آنکه فرانسه نیزبه آن احترام بگذارد .

بن‌بلا گفت هرگونه تبلیغات در زمینه آنکه من قرارداد اویان را قبول ندارم عاری از حقیقت است و لازم است این قرارداد صمیمانه‌مورد اجرا گذاشته شود .

بن‌بلا در مورد ارتش آزادیبخش ملی الجزایر گفت :

این ارتش هرگز طالب آن نیست که درالجزایر رژیم‌دیکتاتوری‌استقرار یابد. اما باکمك این ارتش است‌که ما انتظار داریم هدفهای واقعی دموکراسی را در الجزایراجرا کنیم.

بن بلا در حالیکه فریاد میزد مرك برفرد پرستی تمام مردم الجزایر را دعوت به‌وحدت و حفظ استقلال ملی کرد .

● پس از دوازده سال

بن‌بلاگفت این اولین بار است‌که بن پس از دوازده سال بعنوان یـك انسان آزاد بسرزمین الجزایر گام میگذارم . امیدوارم که فرانسویان والجزایریها درزیرشعارهمکاری‌مرحله جدید ساختمان الجزایر را آغازکنند

هنگامیکه بن‌بلا سخن میگفت‌زنان الجزایر در حالیکه چادرهای سپیدبر سرداشتند و پرچم الجزایر را بدست گرفته بودند نسبت بوی‌ابرازاحساسات میکردند .

محمد بن‌بلا بیانات خودرا در میان هلهله تحسین آمیز مردم با این جملات پایان داد:

زنده باد الجزایر مستقل و آزاد. زنده باد وحدت ملی وزنده باد ارتش آزادیبخش .

بن‌بلا سپس در حالیکه جنـود (سربازان ارتش آزادی‌بخش ملی الجزایر) بدور او حلقه زده بودند برای لحظه‌ای استراحت میدان‌ورزش شهررا ترك گفت .

بسیاری از شخصیت‌های سیاسی و نظامی هنگام صرف چای با او ملاقات کردندقراراست امروزبن‌بلاپیروزمندانه واردشهر اوران گردد .

باوجود آنکه اهالی شهر تلمسن تاچند ساعت قبل از ورود بن‌بلا به شهر تلمسن از آمدن او اطلاع‌نداشتند بمحض آنکه خبر حرکت بن‌بلابسوی تلمسن باطلاع مردم رسید تمام‌شهر یك پارچه درسرور وشادی فرو رفت ودر چند دقیقه صدها شعار و پرچم شهر را دربرگرفت .

تما م‌اتومبیل های شهر تصویر بن‌بلا راجلوی خود نصب کردند .

● مصاحبه اختصاصی

پاریس‌ـ رویتر‌ـ۱۲ ژوئیه ـ محمد بن‌بلا معاون بن‌خده نخست وزیر حکومت موقت‌الجزایرضمن مصاحبه‌ای که‌از طرف خبرنگارهفته نامه‌اکسپرس چاپ پاریس درمراکش باوی صورت گرفته تاکید کرده است که‌شخصا به‌حل و فصل مسالمت‌آمیز اختلافات خویش باحکومت موقت امیدواراست.

بن‌بلا گفت که‌تنها راه رفع اختلاف نظرهای مورد بحث احاله رسیدگی به این اختلافات به‌شورای انقلاب‌الجزایر است .

خبرنگار اکسپرس از بن‌بلا پرسید که‌اگربن‌یوسف‌بن‌خده نخست وزیر حکومت موقت به‌زیر بارتشکیل شورای انقلاب نرود چه خواهد کرد . بن‌بلا جواب دادوارد عمل خواهد شد.

بن‌بلا سپس گفت : من‌اطمینان دارم انقلاب الجزایر به‌اندازه‌ای نیرومند است‌که‌به آسانی این موانع‌رااز سر راه برخواهد داشت .

بعلاوه تشکیل شورای انقلاب‌امکان خواهد داد تا وضع سیاسی الجزایر به‌اندازه کافی روشن گردد .

● اصلاحات ارضی ونمونه کوبا

بن‌بلا سپس گفت به‌عقیده وی انقلاب الجزایر باید درجهت هدفهای سوسیالیستی پیش‌رود و مانندگذشته متکی برشرکت وسیع توده‌های مردم درامر انقلاب باشد. این انقلاب‌اکنون که جنك بااستعمار پایان یافته باید پیش از هرکار اصلاحات ارضی رابه مفهوم واقعی آن انجام دهد .

بن‌بلا اضافه کردکه‌وی مخصوصا به‌انطباق نمونه‌کوبادرالجزایر علاقمند است‌معذلك تاکید کرد که‌هرکشوری بامسائل مخصوص به‌خود روبرومی ـ باشد. وبنابراین از نظروی الزامی ندارد که الجزایر حتما و دقیقا راه کوبا رادر پیش گیرد .

بن‌بلا این ادعارا که‌وی ضدیهودی است ویادر نظر دارد فرانسویان رااز الجزایر بیرون کندقویا تکذیب کرد.

بن‌بلا گفت گذشته سیاسی من‌نشان میدهد که‌دشمن برتری نژادی هستم. اما از نظر سیاسی مانند برادران‌عرب خود درحال حاضر به‌مسئله یهود از نقطه‌نظر منافع غصب شده اعراب در فلسطین نگاه میکنم. بن‌بلا اضافه کردکه‌وی بهیچوجه اجازه نخواهد داد تاالجزایر تبدیل به‌صحنه کشمکش های نژادی گردد .

درباره اروپائیان بن‌بلا اظهارداشت که‌اروپائیان فرصت دارند تا کاملا امیدوار شوند اگر اینطور باشد همه آنها رابرادران و خواهران خودخواهیم دانست .

● خطر وجود دارد

سازمان ملل ـ آسو شیتد پرس‌ـ ۱۱ ژوئیه ـعبدالقادر چندرلی نماینده حکومت موقت الجزایر در سازمان ملل امروز اظهار داشت که‌برخلاف شایعات جاری خطر وقوع یك‌جنك داخلی کشور وی را تهدید نمیکند زیرا رهبران این کشور سعی دارند اختلافات خود راازراه های مسالمت‌ـ آمیز بر طرف نمایند .

روز گذشته نماینده کشور مالی در سازمان ملل اظهار داشته بود که الجزایر ماه سپتامبر آینده هنگامی که‌دوره‌آینده مجمع عمومی شروع بکار کند به عضویت‌سازمان ملل پذیرفته خواهد گردید .

● امریکا حاضر نیست

واشنگتن ـ آسو شیتد پرس‌ـ ۱۱ ژوئیه ـ سخنگوی وزارت خارجه آمریکا امروزاظهارداشت که ایالات متحده هنوزحاضربه بر قراری‌روابط دیپلماتیك با حکومت موقت الجزایر نمی باشد .

لینکلن وایت سخنگوی وزارت خارجه آمریکا گفت‌که دولت‌ایالات متحده درحال حاضراز طرف‌حکومت موقت الجزایر تحت فشار نیست تا در شناسائی این‌حکومت شتاب کند.

● وحدت سیاسی

رباط ـ خبر گزاری فرانسه ـ بموجب اخبار رسیده به رباط‌روسای ارتش آزادی بخش ملی الجزایر در اوائل‌هفته‌آینده‌تشکیل‌جلسه خواهند داد تا در مورد‌وحدت سیاسی‌الجزایر تصمیمات لازم اتخاذ کند .

اخبار رسیده به رباط حاکی از آنست که در این جلسه روسای‌شش ولایت (نواحی نظامی) الجزایر و نواحی خودمختار الجزایروفدراسیون ملیون الجزایر در فرانسه شرکت می کنند .

تصمیم تشکیل‌جلسه روسای‌ارتش آزادی بخش ملی الجزایر طی مذاکرات محمد بن بلا و محمد خیضر و محمد یزید و رباح بیطات اخذ گردید .

● اشغال دانشگاه

الجزایر ـ خبر گزاری فرانسه ـ سربازان‌ارتش آزادی بخش الجزایر از دیروز صبح‌دانشکده های‌دانشگاه الجزایر را اشغال کردند .

بمحض ورودسربازان ارتش‌آزادی‌ـ بخش ملی الجزایر نیرو های‌فرانسه که از ۷ژوئن‌روز آتش زدن کتابخانه دانشگاه توسط‌اعضای ارتش سری ، آنرا اشغال کرده بودند شروع به تخلیه کردند . سربازان الجزایری بمحض ورود به دانشگاه پرچم الجزایر را برای اولین بار بر فراز دانشگاه الجزایر باهتراز درآوردند.

رهبری دسته جمعی

چنانکه به نظرمی‌رسد همه‌چیز در الجزایر با تشکیل شورای ملی انقلاب الجزایر بستگی یافته است . از طرف حکومت موقت‌اعلام کرده‌اندکه شورا عالیترین مقام حاکمه در کشور است‌وبدین ترتیب یکی از سه‌شرط اساسی بن‌بلا برای آشتی بانخست‌وزیر موقت عملا پذیرفته شده است . دوشرط دیگر را آزادی رهبران نظامی و غیرنظامی انقلابی و تجدید نظر در تصمیم برکناری سران ستاد ارتش آزادی ملی تشکیل می‌دهند

بن‌خده پس از آنکه در ماه گذشته خودرا درشورای انقلاب دراقلیت یافت دیگر در پی‌آن نبود که به این هیئت هفتادنفری مرکب از مردان مختلف عقیده و نمایندگان تمایلات‌فکری‌گوناگون تکیه‌ای کند. اوکه برماشین‌حزبی جبهه آزادی ملی تسلط دارد واز پشتیبانی طبقه متوسط الجزایریان برخوردار است و از طریق‌دوستی با بلقاسم کریم می‌تواند ازحمایت گروههای‌بزرك‌ومتنفذمردم«کابیلی» مطمئن باشد ، همهٔ امیدوار یهای خودرابه انتخابات مجلس قانون گذاری الجزایر گذاشت .

شورای انقلاب در طرح اومی بایست تبدیل به هیئت رهبری حزبی شود و جای آن را درسطح کشوری مجلس قانونگذاری‌بگیرد، بن‌خده امیدوار بود که با در دست داشتن سازمان حکومتی‌در الجزایر وتکیه به تمایلات‌آرامش طلبانه اکثر الجزایریها که از جنك طولانی خسته شده‌اند و خواستار بهره مندی‌از ثمرات انقلاب‌اند اکثریت را در انتخابات نصیب خود خواهد ساخت .

اوکه دورنمای تشکیل یك حکومت قانونی رابه رهبری خود دربرابر چشم داشت طبعا هیچ علاقه‌ای بدان نداشت که‌درمانور های‌پربیچ وخم شورای انقلابی زمینه را ازکف بدهد .

از اینجا بود که بن‌خده وهوا دارانش جلسهٔ شورای انقلاب‌را پیش از آنکه بتواند در بارهٔ رهبری آینده تصمیم بگیرد از اکثریت انداختند و تجدید آن را به‌اواخر سال جاری موکول‌ساختند ودرپی آن برآمدند که هرچه‌زودتر تسلط حکومت موقت رابردستگاه اداری و حکومتی الجزایر استوار کنند وانتخابات مجلس را پیش اندازند .

همه چیز دراین طرح درست بودمگر آنکه رهبران ارتش‌آزادی ملی که‌در شورای انقلاب با تاکتیك ماهرانهٔ هواداران بن‌خده روبرو شده بودند در پی آن برآمدند . که‌از نیروهای خود استفاده‌کنند وپیش از حکومت موقت برالجزایر تازه مستقل مسلط شوند .

ستاد ارتش آزادی ملی‌مانند حکومت موقت از طرف شورای انقلاب تعیین شده بود و خودرا درعرض حکومت موقت می‌شمردواز اینرووقتی بن‌خده پیشدستی وستاد ارتش رامنحل کرد، واحدهای مسلح در الجزایر و تونس و مراکش سر به طغیان برداشتند وبن‌بلامخالفتهای خودراکه ازفردای آزادیش از زندان فرانسویان‌آغاز شده‌بود علنی ساخت.

آنچه امروز دو حریف را به آشتی بایکدیگر برانگیخته نـه تنها موازنهٔ نسبی است که بین ماشین سیاسی طرفدار بن‌خده و دستگاه نظامی پشتیبان بن‌بلاوجود دارد، بلکه بیم‌از خدشه دارشدن انقلاب الجزایر است که به‌حیثیت آن‌ملت وهمهٔ دنیای عرب لطمه سخت خواهدزدو همین امر است که‌رهبران مصرو مراکش رابـه میانجیگیری بین‌جناحهای مختلف جبههٔ آزادی ملی واداشته است ،

اگرچه آنهاخوب می‌دانند که الجزایر آینده‌چه حریف‌نیرومندی برایشان خواهدبود .

اکنون اگر برسر تشکیل شورای انقلاب درآیندهٔ‌نزدیك توافق مشخصی حاصل شود طرفین‌مبارزه می‌توانند موقتا اختلافات خودراازیاد ببرند و تصفیه حساب نهائی رابدان مجمع واگذارند .

ولی تردید بسیار وجود دارد‌که شورای انقلابی پیروزی قطعی را نصیب یك طرف سازد. سنت انقلاب‌الجزایرهمواره‌بررهبری‌دسته جمعی بوده است .مردان نیرومند ومتنفذی که‌می‌کوشیدند مافوق جریان قرار گیرند، رهبرانی‌چون مصالی حاج وابان رمضان ،خرد شدند . حکومت جمعی‌الجزایر ریشه‌های خودرا در سنن زندگی روستائی بربرها دارد. در آنجاکه حتی دهکده‌ها نیز بتوسط‌شورائی اداره می‌شوند .

آنچه بن‌خده رابربن‌بلامزیتی می‌بخشد آنست که‌او در عمل ثابت کرده‌است توانائی بیشتری برای کارگروهی دارد. اما بن‌بلا می‌تواند به درستی خاطرنشان سازد که نخست‌وزیر حکومت‌موقت درآخرین ماههای مبارزهٔ‌انقلابی کوشیده بود یك‌هیئت مدیره را جانشین رهبری دسته جمعی‌مرسوم جبههٔ آزادی ملی کند .

داریوش همایون

در بزم چهره‌های نیکوکار شهر

سیما و گلپا

خوانندگان محبوب برنامه گلها

معروفترین قطعات‌خودرابرای علاقمندان‌اجراخواهندکرد

ازاین برنامه فقط ۱۳۰۰ نفر میتوانند استفاده نمایند

ساعت ۹ بعدازظهر سه‌شنبه ۲ مردادماه

درسینما مولن روژ

مدیران محترم مطبوعات
وفروشندگان جراید

۳۱۰۷۹

شماره تلفن شرکت سهامی
پخش مطبوعات است

خواهشمند است برای انجام هرگونه امور مربوط به پخش و توزیع نشریات در تهران باشماره مزبور مذاکره فرمائید

آ ـ ۱۰۲۲۲ ۱ ـ ٤

عبادت بجز خدمت خلق نیست

بدین‌وسیله از زحمات جناب‌آقای دکتر سروان عبدالحسین نواب جراح حاذق بیمارستان سینا که در معالجه و عمل کلیه ودر آوردن ۶ عدد سنك مثانه طفل چهارساله موسوم به‌پرویز ادب‌نژاد نهایت جدیت ومهارت نموده‌انـد سپاسگزاری نموده برخود واجب میدانم که از این عنصر شریف و خیرخواه که راحتی وآسودگی‌خیال یکعده خانواده را فراهم نمودند مجددا تشکر کنم . ادب نژاد

آ ـ ۶۹۴۳

اطلاعات‌کودکان
مجله مخصوص خردسالان ایرانی
سه شنبه ها منتشر میشود

آگهی تجدید صنف کفاش

چون دوره دوساله هیئت مدیره اتحادیه صنف کفاش در تاریخ ۳۱ر۲ر۱۳۴۱ منقضی گردیده لذا بدین‌وسیله به‌اطلاع افراد صنف کفاش میرساند که انتخابات صنفی از ساعت ۹ صبح الی ٦ بعد از ظهر روز دوشنبه مورخه ۲۵ر٤ر۱۳٤۱ در محل شورای عالی اصناف واقع درمیدان بهارستان تجدید خواهد شد . از شرکت‌کنندگان در انتخابات تقاضا می‌شود پروانه پیشه‌خودرا همراه داشته باشند .

بدیهی‌است در صورت عدم حضور هریك از افراد صنف وشرکت در انتخابات بعدا حق هیچگونه اعتراضی نخواهند داشت .

رئیس اتحادیه صنف کفاش ـ سید جعفر مرکزی

آ ـ ٦۹۳۹

الجزایر پیروز

نشریه دبیرخانه انجمن های اسلامی ایران، نام‌کتابی است مطابق درخواست روز وانعکاس دهنده همدردی و خوشحالی مردم ایران از فداکاریها و توفیق عظیم برادران مسلمان الجزایری. در این کتاب جریان جشن انجمن های اسلامی ایران و تفصیل سخنرانیهائیکه درباره مبارزه‌یکصد و سی ساله وتشریح حال و آینده الجزایر ایراد شده و رموز موفقیت این ملت دلیر مسلمان توضیح شده‌است.

بها ۱۵ ریال ـ مرکزانتشارشرکت‌انتشار باب‌همایون
سرای سبا تلفن ۳۰۳۹۱۱

محاکمه مدیرکل رادیو تلویزیون عراق

بغداد ـ خبرگزاری فرانسه ـ عبدالکریم شاکر مدیر کل رادیو و تلویزیون عراق و یازده‌تن ازکارمندان برجسته اداره رادیو و تلویزیون این کشوربزودی درددادگاه نظامی محاکمه خواهند شد .

دراعلامیه رسمی که بدین مناسبت منتشر گردید تائید شده است ،این عده متهم اند که از مقام خود سوء استفاده کرده و علاوه بر آن دستور جعل اسناد رسمی و پخش آنها را داده اند .

حوزه کمونیستی

بغداد ـخبرگزاری فرانسه ـامروز ۸ نفر در کرکوك باز داشت شدند . اتهام آنها اینست‌که در کرکوك‌تشکیل یك حوزه کمونیستی داده بودند .

لندن

ویاهرشهری در اُروپا

باسرویس جت

لوفت هانزا

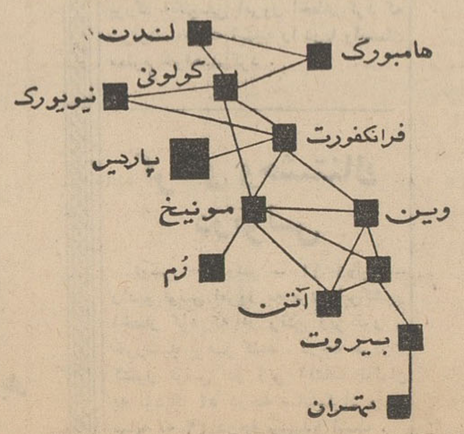

اطلاعات
صفحه ۵
پنجشنبه بیست ویکم تیر ماه ۱۳۴۱ ـ شماره ۱۰۸۴۶

وزیر کشاورزی در جامعه تحصیل کرده های کشاورزی گفت

ما همه چیز داریم ولی تحرك نداریم

تنها راه اصلاح وضع کشاورزی مملکت افزایش درآمد روستائیان است

ساعت هشت بعد ازظهر دیروز آقای دکتر ارسنجانی وزیر کشاورزی در جامعه تحصیل کرده های کشاورزی حضور یافت وگزارش مفصلی پیرامون سفر خود بخارج ازکشور ایراد کرد.

در این جلسه معاونین وروسای وزارت کشاورزی ـ مسئولین بانك کشاورزی رئیس دانشکده کشاورزی کرج وجمع کثیری از شخصیت های مختلف مملکتی حضور داشتند.

ابتدا آقای مهندس ارفع مدیر کل سازمان جنگل بانی ازطرف جامعهٔ تحصیل کرده‌های کشاورزی‌خیرمقدم گفت وطی سخنان خود اظهار داشت از حضور آقای وزیر کشاورزی باین جلسه ازطرف کلیه اعضاء جامعه و سایر حضار تشکر میکنم .ناطق‌سپس افزود شاید بعضی بدرستی بعلت‌ایجاد این مجمع واقف نباشند وهدف وخط مشی آنرا ندانند این مجمع پس از کانون های مختلفی تشکیل شد که بعلل مختلف تعطیل گردید .در این مجمع علاقمندان بامور کشاورزی‌دور هم جمع شده وبرای توسعه امور کشاورزی در مملکت همکاری میکنند هدف این مجمع خدمت بکشاورزی کشور است وهمکاری با برنامه های دولت که در راه توسعه کشاورزی اجراء میشود.

عقاید سیاسی ندارد

این مجمع بهیچوجه عقایدسیاسی را پیروی نمیکند واعضاء آن از هر

بقیه در صفحه ۱۷

آقای دکتر ارسنجانی هنگام سخنرانی در جامعه تحصیل کرده های کشاورزی

از سرهنگ بازنشسته ابراهیم انورپور

ارزیابی مجدد نقش ارتش

مسلم است که ارتش سهم فعالی دربرنامه حفظ و حراست کشور برعهده دارد . نظر آقای داریوش همایون که ارتش باید سهم فعالی دربرنامه عمرانی‌کشور داشته باشد نیز پسندیده ومفید است. اما چگونه‌وبچه ترتیب ؟

اگر انتقادی‌به‌نظر این‌نویسنده شده شاید روی چندی و چونی نظریه بوده والا اصل موضوع‌آماده کردن افراد نظامی برای شرکت دربرنامه های عمرانی کشور مورد انکار وانتقاد نبوده و بلکه کمال مطلوب است .

در مهر ماه ۱۳۳۰ مسئولین تعلیمات ارتش برنامه تعلیمات کشاورزی را درضمن برنامه های تعلیماتی ارتش گنجانده بودند اینجانب درهمان موقع ابرازنظر نمودم که توام کردن تعلیمات کشاورزی یا هر تعلیمات دیگر

بقیه در صفحه ۶

بدنبال طرح مشکلات طبقه تحصیلکرده دراطلاعات

نخست وزیر بیکی از جوانان تحصیل کرده نامه نوشت

من از روش اداری خودمان دفاع نمیکنم و معتقدم این سیستم نمیتواند جوابگوی احتیاجات اجتماع فعلی باشد

سردبیر گرامی روزنامه اطلاعات :

اخیرا چندتن از جوانان فارغ‌التحصیل که برای خدمت بکشور آمادگی داشتند مطالبی درآنروزنامه منتشر ساختند که تعبیرات مختلفی از آن شد .

صرفنظر از آنکه باوجود بحران فعلی (که موقتی نیز خواهد بود) بمنظور بکارگماردن جوانان تحصیل‌کرده فعالیت‌هائی صورت میگیرد که در آنروزنامه منعکس گردیده و خواهد شد ، شك نیست با آغاز برنامه سوم که تاپایان سال شروع خواهد شد نیازمندی کشور بافراد فنی و تحصیل‌کرده فراوانترخواهد بود ، اینك متن نامه آقای‌نخست‌وزیر به‌یکی‌از فارغ‌التحصیلان کشورکه دراین زمینه شکایتی نموده بود برای اطلاع ارسال میدارد .

امیدوار است همانطورکه جناب آقای نخست‌وزیر دراین نامه اشاره فرموده‌اند مشکلات اقتصادی اخیر کشور درایمان و وطنپرستی جوانان آماده بخدمت خللی وارد نساخته و جوانان ما درهرکشوری‌که اقامت دارند ایرانی باقی مانده و آماده خدمت بکشور باشند .

سرپرست سازمان رهبری جوانان
دکتر نصراله شیفته

اینك متن نامه آقای نخست‌وزیر بیکی‌از فارغ‌التحصیلان کشور

آقای مهندس ....

نامه شکایت‌آمیز مورخ ۲۵خرداد ۱۳۴۱ شما مطالعه شد . از اینکه سازمانهای کشوری نتوانسته اند شغل مناسبی بشما ارجاع کنند شخصا متاسفم . شکایتی که از سیستم اداری و طرز تفکر برخی از کارمندان‌کشور خود کرده‌اید بطورکلی مورد تائید منست . اینجانب هیچگاه از روش اداری خودمان ابراز رضایت نکرده‌ام ، زیرا این سیستم نمیتواند جوابگوی‌نیازمندی های اجتماع فعلی ماکه درسی‌سال اخیر بنحو تصاعدی گسترش یافته است باشد ، دراین زمینه مانیاز بجوانان تحصیل‌کرده وبا ایمان داریم که با

بقیه در صفحه ۶

بمناسبت شیوع بیماری اسهال درتهران

مقامات بهداشتی اعلام خطر میکنند

از غذا ـ میوه ـ سبزی مشکوك پرهیز کنید

بر اثر گرمی هوا و عدم رعایت اصول بهداشت اولیه توسط پیشه‌وران ونیز ازدیاد حشرات بخصوص مگس، در تهران بیماری اسهال بشدت شیوع یافته است .

خبرنگار بهداشتی ما گزارش میدهد: طبق بر رسی آمار درمانگاههای عمومی شهر تهران و با مراجعه به چند تن از پزشکان متخصص امراض داخلی معلوم شد که چند روزی است‌بیماری قی و اسهال در شهر تهران بخصوص بین اطفال شیوع پیدا کرده است .

یك مقام بهداشتی بخبرنگار ما گفت : شیوع این بیماری که نوعی بیماری فصل است باینصورت تاکنون بیسابقه بوده است ، و علت اصلی بیماری اسهال گرمای زیاد و وجود حشرات فراوان بخصوص مگس در شهر تهران است .

عدم رعایت اصول بهداشتی ازطرف پیشه وران نیز به شیوع این بیماری کمك زیادی کرده است ، در نقاط جنوبی شهر تهران اصول بهداشت‌مطلقا رعایت نمیشود .

میوه ها و مواد خوراکی در معرض هجوم انواع میکربها قرار دارد و چون گرمای زیاد مقاومت بدن راکم میکند میکربها با فعالیت بیشتر مردم رادچار بیماری‌اسهال میسازند ونیز گاهی‌تولید مسمومیت میکنند .

راه جلو گیری

در چنین شرایطی باید کنترل بهداشتی از طرف بهداری شهرداری در مورد پیشه وران تشدید شود ومردم حتی‌الامکان از مصرف مواد گوشتی و تخمیر پذیر خود داری کنند ، در محلاتی که هنوز لوله کشی نشده است شیوع بیماری اسهال پیشرفت بیشتری دارد و باید کمال مراقبت بعمل آید .

مصرف میوه نشسته نیزخطر اسهال و مسمومیت دارد و باید اهالی در مصرف میوه و سبزیجات احتیاط کامل بکار برند و میوه نشسته مصرف نکنند .

استفاده از غذای مانده در مجاورت هوا و دور از یخچال تولید بیماری اسهال و مسمومیت شدید میکند ، در اینمورد باید کمال مراقبت بعمل آید و از مصرف اینگونه غذا ها پرهیز شود .

محصولات غذائی صدف
SADAF
نمك صدف
براحتی از نمکدان میریزد
SADAF
Free Flowing Salt

با ده ریال از (باغ وحش ماهیها) دیدن فرمائید

از اول مرداد (ایران اکواریوم(در محل جدید خودخیابان نادری مقابل سفارت انگلیس شماره ۶۴۹ افتتاح میشود . با پرداخت ده ریال میتوانید ساعتها بادیدن عجایب دریاها در (ایران‌اکواریوم) خودرا سرگرم نمائید.

کپیه از اسناد
نجاری ـ تحصیلی ـ معافی
رانندگی در ۲ دقیقه فتو
پرسپولیس ـ لاله‌زار نو
چهارراه کنت ۳۷۴ تلفن ۳۳۷۵۷

درمان روماتیسم
دکترمهندس
خیابان حافظ مقابل ت ث ث

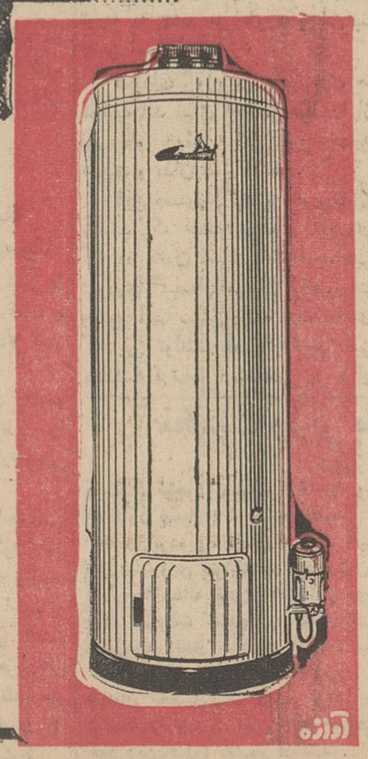

نشاط وشادمانی درسلامت شما تأثیر مستقیم دارد و
استحمام روزانه مهمترین عامل نشاط وشادمانی است

آب گرم کن جنرال

آب گرم مورد نیاز : حمام ـ روشوئی وآشپزخانه شما را باحداقل مصرف تأمین میکند

صرف محصولات داخلی کمکی است برشد اقتصاد ملی ما

خدمت بزرگترین محصول ماست

Genera
عضو سندیکای صنایع فلزی ایران

هشت‌سال‌سابقه‌درخشان‌آبگرم‌کن جنرال را از هرتعریفی بی‌نیاز ساخته است .
مزایای بیشمار آبگرم کن جنرال را از مصرف‌کنندگان آن سئوال کنید و آنرا به‌نوبه خود بدوستان و آشنایان توصیه نمائید .
آ ـ ۱۰۴۹۴

تلمبهٔ شناور
برسفورد
تمام برنز انگلیسی
خیابان سعدی تلفن ۳۵۸۱۵

از صبح یکشنبه در
مهتاب برلیان زهره
تابستانی ـ سالن

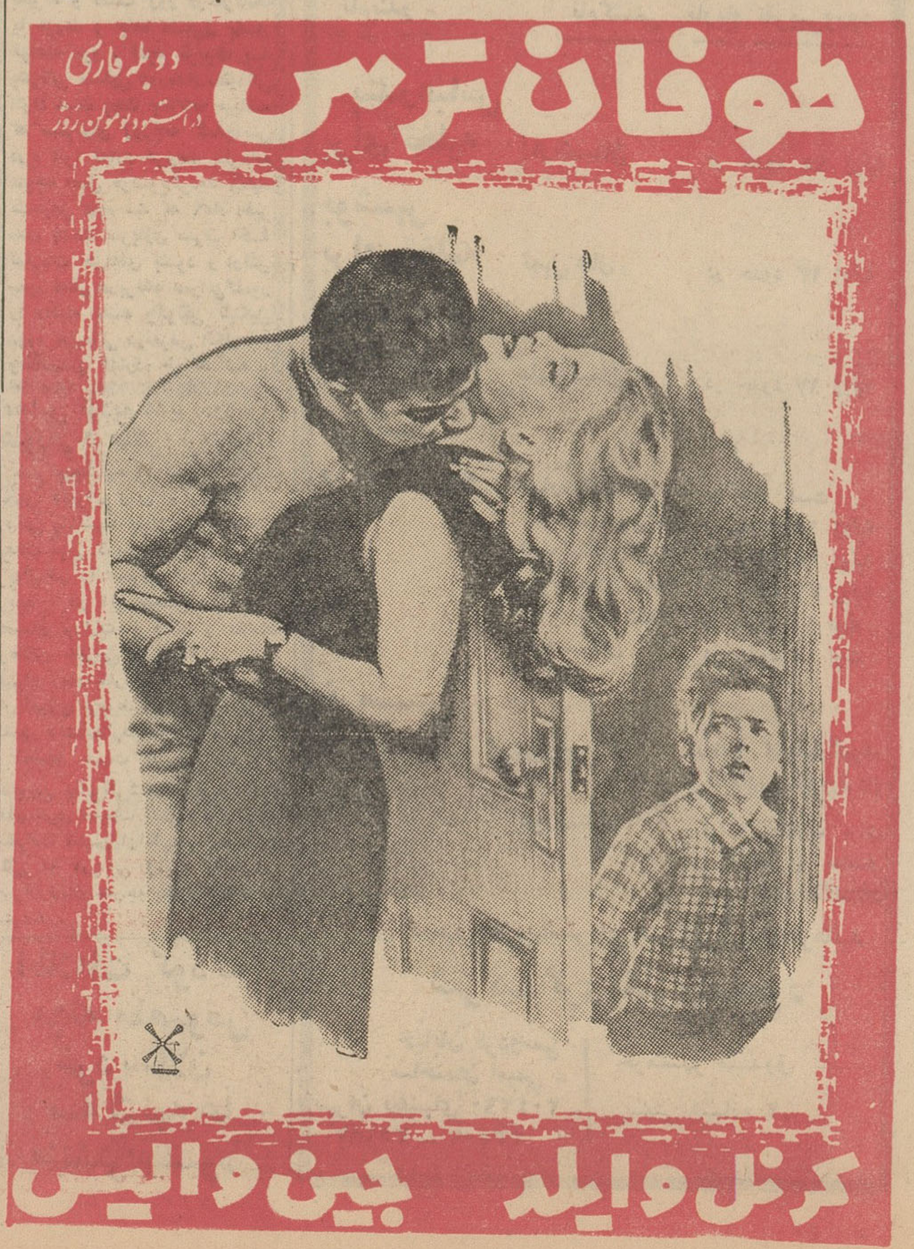
طوفان ترس
دوبله فارسی
در استودیو مولن روژ
کرنل وایلد جین والیس

انتقاد

از : صفاءالدین جهانبانی

جای شکر

نان درین مملکت چند خاصیت بزرگ دارد . اول اینکه غذای اصلی و همیشگی مردم است و تقریبا تمام جمعیت کشور ، هرچه برای خوراك خود تهیه کنند آنرا باناندمیخورند . تازه اگر چیزی هم گیرشان نیاید با « نان خالی» خود را سیر میکنند . دیگر آنکه فراوانی یا کمبود نان بااوضاع سیاسی و اجتماعی مملکت ارتباط مستقیم دارد . مردم اگرهمیشه ساکت باشند وقتی نان نباشد بصدا در می‌آیند و اعتراض‌میکنند. بسیاری از جنجالهای سیاسی ، چه درایران و چه در سایر کشورها از جلوی دکان نانوائی شروع شده است .

هنوز هم هیچ چیز باندازه نان نمی‌تواند مردم را راضی یا خشمگین سازد . بااین اوصاف باید نان را بادقت و توجه بیشتری کنترل کنند و مردم را همیشه ازین بابت راضی نگهدارند . متاسفانه درین قسمت هم پای ما لنك است و می‌بینیم که مردم از نرخ و جنس نان راضی نیستند .

چندین بار دیده‌ایم که مردم بروزنامه مینویسند یا با تلفن‌شکایت میکنند که مانان را کیلوئی دوازده ریال میخریم !

قیمت دولتی نان کیلوئی هفت ریال و نیم‌است . مطابق دستور دولت نان را نباید دانه ای فروخت بلکه کلیه نانوائیها باید نان خوب را بهمین‌قیمت وزن کنند و تحویل مشتری بدهند . در تعیین قیمت نان همه جوانب کار در نظر گرفته شده‌است و طوری دستور داده‌اند که هم منافع مشروع نانوائیها تامین بشود و هم مردم راضی‌باشند .

ظاهرا چنین روشی در بسیاری از نانوائیها عمل میشود و مشتری و فروشنده هر دو راضی هستند . اماوقتی شکایتی پیش بیاید معلوم میشود که یکی دو نانوائی‌سودپرست ، این ترتیب را بهم زده‌اند و بدون رعایت منافع مشتری ترتیب تازه‌ای‌انتخاب‌نموده‌اند.

آنها نان را دانه ای چهار ریال میفروشند . بایك حساب‌ساده‌باید آین نان متجاوز از نیم کیلو وزن داشته باشد در حالیکه سیصدو پنجاه گرم هم وزن ندارد . از همینجاست که‌مردم شکایت میکنند « مانان را کیلوئی دوازده‌ریال‌میخریم » . اینجورنانوائیها اگر مشتری حسابگر باشدومجبورشان کند که نان را بوزن بفروشند ، نانی برایش میکنند که اصلا قابل خوردن نباشد ! درست‌است که یك کیلو میکشند و هفت ریال و نیم‌میگیرند اما از آن یك‌کیلو ، دویست گرمش هم قابل خوردن نیست . نتیجه آنکه اینبار نان خیلی بیشتر از کیلوئی دوازده ریال تمام میشود !

گرچه کشت خشخاش ممنوع‌شده است ونان خشخاشی نیز از میان‌رفته است اما برای شکستن نرخ دولت از هرچیزیکه شبیه خشخاش باشدمیتوان استفاده کرد ، دانه هائی که ظاهرا به کنجد شباهت دارد در یك قوطی کنار دست « نان گیر » قراردارد و هرکس بخواهد چهار دانه ازین‌ذرات روی‌نانش پاشیده شود یکریال یادهشاهی هم باید ازینراه اضافه بپردازد ، دراصل مقداری از وزن نان کم شده‌است . مقداری هم بقیمت آن علاوه میگردد و نرخ دولتی هم فقط روی کاغذاظهار وجود میکند .

یکی از رفقا عقیده دارد که حداقل حقوق را متناسب با قیمت نان تعیین کرده‌اند . اگر نان کیلوئی هفت ریال ونیم باشد عیبی ندارد که حقوق‌کارگر نیز شصت و پنج ریال‌باشد اما اگر قرارشد کارگر نان را کیلوئی دوازده ریال بخرد ، دیگر آن دستمزدبرایش عادلانه نیست . آدم که‌نبایدسرخودش را کلاه بگذارد . اگر نان را کیلوئی هفت ریال و نیم نمیفروشند چرابجهت ادعا کنیم که نان باین قیمت است ؟.

پس چه‌کنیم ؟ آیا لازمست‌که از دولت بخواهیم نرخ نان را رسما بالا ببرد یااینکه بگوئیم اگر کیلوئی‌هفت ریال و نیم است مراقبت کنید تاکسی بیشتر ازین قیمت پول نگیرد . آنچه مسلم‌است وضع نان مورد رضایت‌مردم نیست .

البته باز جای شکرش باقیست که همین نان قابل خوردن را بقیمت گرانتر بدست می‌آوریم . فکر کنید اگر اصلا درشهر نان پیدا نمیشد و فریاد همه به آسمان میرفت ، دولت هم مثل حکومت لوئی شانزدهم ، در جواب‌مردم که میگفتند « نان نیست » دستور میداد « بروید بیسکویت بخورید !!»

آنوقت چه میکردیم ؟ می‌بینید که هنوز هم جای شکر باقی است زیرا همیشه بدتر از بد هم وجود داشته است .

کفتگوی خبرنگار ما

در منطقه نازی‌آباد

اداره کل روابط عمومی وانتشارات شهرداری تهران در خصوص شرح مندرج درشماره ۱۰۸۱۵ راجع به‌بی آبی نازی‌آباد برابر گزارش منطقه ۵ شهرداری اشعار میدارد : در حال حاضر در فشاریهای منطقه نازی آباد از ساعت ۷صبح الی ۷بعداز ظهرآب جریان دارد و بمنازل نیز هرده روز یکمرتبه بوسیله انبارآب داده‌میشود. ولاروبی نهر فیروزآباد نیز درموقع مقتضی تحت نظر کارشناسان مربوطه اقدام خواهد شد .

غله کشت شده

از گرگان تلگراف میکنند قسمت مهمی از غله کشت شده براثر خشکسالی هوای پائیز از بین‌رفت وآنچه باقیماند ه‌بوداز چندروز پیش زرد شده واز بین رفته وبا وسائل محلی بهیچوجه قادر به جلوگیری نشدیم ساقه‌های غله‌زرد شده‌خوشه هابوك گردیدودر میان‌ساقه‌ها کرم دیده شده استدعا داریم نسبت بتامین آذوقه اهالی قراء گردو از ، شفتالو باغ وقریش اقدام نمایند .

در گمرك قصر شیرین

آقای سید حسن نجفی هاشمی مینویسد در ۲۱ اسفند ماه مبلغ بیست‌و پنجهزار ریال وجه موجود مرا در گمرك قصر شیرین جیب بری بسرقت برد وبا شکایاتی که شده تاکنون نتیجه‌ای درمورد کشف واسترداد وجه مزبور بدست‌نیامده است تقاضا میکنم اقداماتی‌بعمل آید که از ورود این افراد که در دستگاههای انتظامی شناخته شده هستند بمحوطه گمرك جلو گیری شود وبا دریافت و استرداد وجه مرا از سرگردانی نجات دهند .

خیابان فیروز

ساکنین کوی برق دلگشا خیابان فیروز مینویسند قریب‌دوسال است پول آب ولوله کشی را از قرار متری۷۵ ریال‌بسازمان آب‌پرداخت نموده وتاکنون برای‌استفاده ازآب لوله کشی دقیقه شماری میکنیم و فعلا از آبیکه در مجاری سر باز و کثیف جریان‌دارد رفع‌نیاز مینمائیم تقاضا داریم درلوله کشی‌این محل ونصب انشعاب آب اقدام سریعی معمول گردد واز شهرداری برای اسفالت این خیابان وخیابان فرح‌آباد انتظار داریم که پس از چهار سال‌مکاتبه دستوراقدام صادرنمایند

امتحانات یك‌مرحله‌ای

چند نفراز دانشجویان سال اول دانشکده فنی مینویسند باآنکه طبق آئین‌نامه جدید امتحانات دانشگاه یك مرحله در شهریور باید انجام یابد دانشکده فنی نتیجه امتحانات ناقص عرض سال راملاك قرارداده قصد دارد ازشرکت عده‌ای از دانشجویان سال اول درامتحانات شهریور ممانعت‌نماید مقتضی‌است باتوجه‌به تعطیلات طولانی وسط سال وسایر عواملی که باعث گردیده نمرات وسط سال آنها بحد نصاب نرسد موافقت گردد کلیه‌دانش جویان سال اول درامتحانات شهریور ماه شرکت نمایند .

آسایش هم‌نوع

آقای اقبال شباب کارگر نازك کاری طی نامه مشروحی از سنندج پیش آمد غیر مترقبه بیماری شدید فرزند خود را در نیمه شب هفتم تیرماه بیان نموده مینویسد در آنموقع شب که دسترسی به‌طبیب کشیك و دارو غیر مقدور نبود آقای دکتر کریم مشیری باتفاق همسر خود مدت دو ساعت ازیگانه فرزندم معاینه وبا داروی رایگان مداوا نمودند که شایسته است از این طبیب نوع دوست تقدیر وگفته شود اینك که بعضی از اطباء این حرفه را متاسفانه برای تجارت‌پیشه کرده‌اند چنین افراد خدمتگزاری نیز یافت میشوند که زندگی وحتی ثروت خود را وقف آسایش‌هم نوع قرار داده‌اند .

دادنامه خلع ید

آقای محمد حسن‌شفیعی وبانوفاطمه عیال‌اواز سنندج‌مینویسند موقعیکه خیابان فرح کشیده میشد از خانه ملکی ما یك اطاق به مساحت ۱۴ متر و ۸۰ سانتیمتر جلو خیابان مزبور قرار گرفت یکی از مالکین مجاور در شب جمعه که ادارات تعطیل بود آن اطاق‌را خراب وجزو ملك‌خود نمودناچار بدادگاه‌شکایت نمودیم پس‌از تطبیق باورقه مالکیت واظهار نظر کارشناس طبق دادنامه شماره ۱۸۲مورخ ۴۱٫۳٫۲۷ صدق ادعای ما محرز وحکم به خلع ید از غاصب ملك صادر شد تقاضا داریم مقرر گردد مفاد دادنامه سریعا اجراوخساراتمان جبران گردد

کتابخانه

آفتاب سیاه

تازه‌ترین آثار محمد نوعی

محمد نوعی از همکاران با قریحه ماست که خودش‌مثل یك بیت شعر آرام و عمیق‌و با احساس است ، همینطور هم شعر آرام و عمیق وبا احساس میسراید .

اخیرا آقای نوعی تازه ترین اشعارش را در یك دفترچه بنام «آفتاب سیاه» گرد آورده است و مقدمه کوتاهی خودش بر آن‌نوشته باین شرح :

« . . . هرگز نخواسته‌ام کسی بر گفته هایم مقدمه‌ای بنگارد و مثلا در حاشیه بنویسد گوینده‌این کتاب چنین‌وچنان است واشعارش از انسجام کامل برخوردار میباشد و در جای دیگر قلم بزند که شاعر آینده درخشانی در پیش دارد .... من‌خودم را بهتر و بیشتر ازهرکس میشناسم و میدانم شعرم اگر از استحکام وانسجام بهره‌ای نداشته باشد لااقل از دردی گران‌واندوهی عمیق سرشار است که بردل های خسته مینشیند . . . »

باین ترتیب عذر ما هم از اینکه بیشتر بخواهیم در باره آقای‌نوعی واشعارش قلمفرسائی کنیم خواسته است،معهذا برای آشنائی با سبك و اندیشه شاعر چند بیت از قطعه «آفتاب سیاه» را نقل میکنیم :

اگر این آسمان بهم ریزد
که نروید ستاره‌بر بامش
ندرخشد بشام او ماهی
نفتد آفتاب در دامش
میشوم من خدا و با حسرت
از نگاه تو ماه میسازم
با پرجغد های سر گردان
آفتاب سیاه میسازم
اگر این آسمان بهم ریزد
که نگرید بدامنش ابری
نشکوفد شقایق خونین
سرسنك‌شکسته قبری
من چو ابر نگاه نمناکت
هرشب و روز ژاله میبارم
سر سنك شکسته هر قبر
گل خونین لاله میکارم . . .

محمد رسول‌الله

تالیف: علی جواهر کلام
ناشر: کتابخانه ابن سینا

بدون تردید عموم خوانندگان عزیز روزنامه‌اطلاعات نویسنده‌محترم آقای علی جواهر کلام را میشناسند و با قلم شیرین و شیوای ایشان آشنائی دارند.

آقای جواهر کلام نویسنده‌ایست فاضل وپر تجربه‌و دنیا دیده وبالاتر از همه پر کار که هیچگاه از کار نویسندگی خسته نمیشود،بدون‌شك حالا میخواهید بدانید که جواهر‌کلام چه کار تازه‌ای انجام داده است .

ایشان کتابی تحت عنوان «محمد رسول‌الله» تالیف کرده‌اند که مشتمل برشرح ولادت ، بعثت ، هجرت ، رجلت، تعلیمات، اخلاق، افکار و آراء محمدی، کلمات قصار وبیانات حضرت ختمی مرتبت (ص) میباشد وهمانطور که رسم این نویسنده گرامی است این کتاب راهبا قلمی ساده وشیوا نگاشته‌اند و میتواند برای دوستداران کتب دینی بسیار نتیجه بخش باشد .

امیدواریم آقای جواهر کلام بنا بشیوهٔ همیشگی خود باز هم کتب مفید دیگری‌در دسترس علاقمندان آثار خود بگذارند .

ده فریاد

گوینده: مظاهر مصفا
ناشر: کتابخانه ابن سینا

ده فریاد مجموعه ده قطعه شعر با فرمهای گوناگون یعنی قطعه ، قصیده ، مسمط ، دوبیتی، ترکیب بند میباشد .

گوینده این‌مجموعه تعمد داشته است که اولا بحور مخصوص را برگزیند تاازنظربحر باشعارخویش تازگی ببخشد .

اگر چه‌اشعار ایشان بیان احساسی عمیق در موضوعهای گوناگون‌است ولی از نظر سبك واستخدام واژه‌ها دنباله روی شعرای متقدم است و این مجموعه اگر چه از نظر کمیت بسیار کم ورق هست ولی هرورقش دفتریست که بیش روی‌خواننده باز میشود ودردی عمیق وجاندار در دل این کتاب بیجان نهفته است .

توفیق بیشتر آقای مظاهر مصفا را آرزو میکنیم .

براساس مذاکرات مقدماتی که با کارشناسان ژاپنی بعمل آمده است امروز گفته شد

ژاپن در معادن ایران سرمایه‌گذاری میکنند

ده‌تن از کارشناسان ژاپن که‌بمنظور بررسی و مطالعه درباره معادن‌ایران بتهران آمده‌بودند پس‌از یك ماه توقف وبررسی وضع معادن ایران را ترك گفتند نمایندگان‌مزبور که بدعوت شورای بهره‌برداران معادن وارد تهران شده بودند در اینمدت‌از معادن کرومیت و منگنزایران‌بازدید کردند .

اعضای هیئت‌ژاپنی که‌ازمیان‌شخصیت های صنعتی وصاحبان کارخانجات مهمژاپن برگزیده شده بودند از معادن کرومیت و منگنزایران‌بازدید بعمل آوردندونمونه هائی‌ازسنگ‌های معدنی مزبور را با خود بژاپن‌بردند ظاهرا ژاپن اکنون علاقمند است که بااحداث کارخانه‌ای‌درایران آلیاژی از منگنزوکرم ساخته وبکشور خود حمل نماید واز اینطریق در معادن ایران سرمایه گذاری نماید .

نمایندگان ژاپن در یکماه توقف‌خود در ایران با مقامات وزارت صنایع و معادن ،وزارت بازرگانی ودیگر مقامات دولتی ملاقات و مذاکراتی بعمل آوردند قرار است گزارش هیئت ژاپنی بزودی بشورای بهره برداران معادن‌ووزارت صنایع‌ومعادن ارسال گردد.

در صورت توافق ژاپن جهت تاسیس کارخانه در ایران و صدور محصول آن بکشور خود راه برای آغاز مذاکرات جدید بازرگانی بین ایران وژاپن هموار خواهد شد .

کمربندی بدور شکم مردم«۳»

تاثیر د ربازار و رستوران ها

افزایش بهای مواد مختلف‌گوشتی و لبنیات موجب شده است که قیمت همان مواد در بازار های کالخوزی که همیشه دو برابرقیمت مغازه های دولتی بوده است بازهم ترقی کند . بمحض این که دولت بربهای گوشت یخ زده هر کیلو یك‌روبل(۸۵ریال)اضافه کرد دربازار های کالخوزی نیزبربهای گوشت گوساله تازه هر کیلو یك روبل‌و نیم (۱۲۷٫۵۰ ریال) افزوده شد و اکنون گوشت گوساله در بازار کالخوزی هر کیلو بچهار روبل و نیم رسیده است (۳۸۲٫۵۰ ریال) بر بهای مرغ و ماهی و لبنیات نیز بهمین نسبت اضافه شده حتی در بازارکالخوزی قیمت‌میوه‌وسبزیجات رانیز ترقی داده‌اند . گیلاس‌کیلوئی پنج‌روبل (۴۲۵ ریال) وسیب‌کیلوئی شش روبل (۵۱۰ ریال)شده واز نرخ سایر اقلام میوه وسبزیجات که معمولا در ماه ژوئن بایدنسبت بماه آوریل لااقل سی درصد تقلیل یابد حتی یك سنت کم نشده و بعبارت دیگر بهای میوه‌و سبزیجات درماه ژوئن ۶۲ نسبت بماه ژوئن ۱۹۶۱ سی در صد افزایش یافته است .افزایش نرخ طبعا در تعرفه

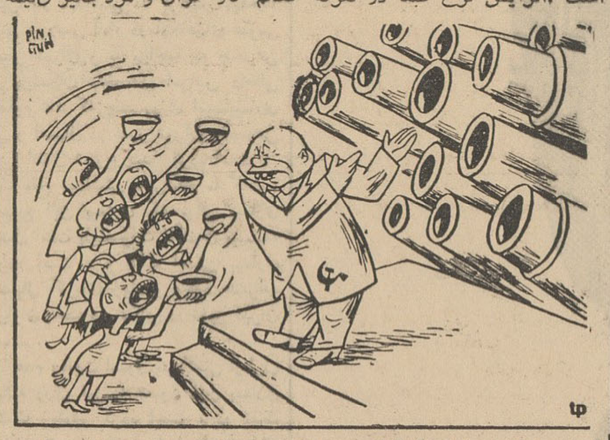

خروشچف : شلوغ نکنید ، اول باید شکم اینها راسیر کنم!

رستورانها و سلف سرویس هانیز موثر بوده و بطور متوسط نرخ‌غذا در اینگونه اماکن بیست در صد ترقی کرده است .

استقلال جمهوری ها

در اعلامیه هیئت وزیران اتحاد جماهیر شوروی یك جمله جالب توجه به چشم می خورد و آن‌عینا چنین است :

شورای وزیران جمهوری ها موظف اند بهای اجناسی فوق را از اول ماه ژوئن برابر نرخ جدید تثبیت و بدان عمل کنند .

این دستور اکید به خوبی‌نشان میدهد که جمهوری های شوروی که در قانون اساسی اتحادجماهیر شوروی آنهمه‌از استقلال واختیارات وسیع آنها سخن رانده شده بحدی که می توانند بادول خارجی نیز مستقیما ارتباط دیپلماسی بر قرار سازند عملا آنقدر اختیار ندارند که بهای گوشت و شیر مورد مصرف مردم خودرا تعیین کنند و بعبارت ساده‌تر نخست‌وزیرو شورای‌وزیران جمهوری گرجستان یا آذربایجان شوروی یا اوکرائین یا ازبکستان باندازه بخشدار ساوجبلاغ از خود اختیار واقعی ندارد و این تنهامسکو است که‌بهمه آنها امر میکنند که

از تاریخ اول ژوئن باید مردم باصطلاح جمهوری ها خوراك‌روزانه خود را به بهای سی در صد اضافه نسبت بسابق خریداری کنند .

سادیسم جهانگشائی

مضحك ترین نکته اینست که دولت شوروی در حالی که گلوی مردم خود را میفشارد و آنها را در شرایط سنگین گرسنگی بیشتر قرار میدهد شب و روز در سراسر جهان دم از کمك به کشور های توسعه نیافته میزند و از آمریکای لاتین تا قلب آفریقا و چهار گوشه آسیا بهمه جا توپ و تانك وهواپیما و قند و شکر و سیمان و آهن و پارچه و هدایا و ارمغان میفرستد اگر دولت شوروی فقط ده درصد ازبودجه کمك های خارجی خود میکاست میتوانست بدون اینکه از شکم کار گران و مزد بگیران‌نیمه گرسنه شوروی بگیرد بکشاورزان خود هم کمکی بکند و چراغی را که‌بمنزل‌روا است‌بمسجد نفرستد .

اما سادیسم تسلط بر ملل مختلف دنیا همانطور که اسکندر مقدونی و چنگیز مغول را رنج میداد و بدنبال خود بهمه گوشه دنیا میکشید سران کمونیست شوروی‌رانیز آزارمیدهد. سران کمونیست شوروی به بهای کار طاقت فرسا و مداوم ۲۴۰ میلیون نفر مردم شوروی و گرسنگی و برهنگی غم انگیز و پایان ناپذیر آنها تلاش میکنند بچهار گوشه دنیا رخنه کرده و رژیم تروروپلیسی خود را که در عین حال بدون‌تردید از همه حیث‌ارتجاعی ترین رژیم‌عصر حاضر است بدنیا و مردم آن تحمیل نمایند .

اما دنیای امروز باین دلقك های رسوا می خندد.

نخست وزیر به یکی از جوانان

بقیه از صفحه ۵

مشکلات موجود بمبارزه برخاسته وبخاطر اجتماع از فداکاری دریغ نورزند، هم‌اکنون بسیاری از مقامات حساس و مهم سازمانهای دولتی دراختیارجوانان تحصیل‌کرده وبا ایمان است ، امیدوارم جوانان تحصیل‌کرده وباتقوی‌زمام امور را روزی بتوانند درکلیه شئون بدست گیرند .

متاسفانه بحران اقتصادی دوسال اخیر که ثمره بی هدفی گذشتگان بوده پیشرفت کشورما را کند ساخته است . با اتخاذ تدابیری علمی وعملی در زمینه اتخاذ سیاست اقتصاد سالم امید است طی مدت‌کوتاهی اقتصاد کشور بوضع سابق خود بازگردد ، درآن موقع فرصت خدمتگزاری برای‌کلیه جوانان تحصیل‌کرده کشور فراهم خواهد بود وبالتبع شماکه تاکنون این فرصت را بدست نیاورده‌اید خواهید توانست دریکی‌از سازمانهای دلخواه خود دین خودرا بکشور اداکنید .

امیدوارم درهرکشوری که زندگی میکنید ایرانی باقی مانده و خودرا برای روزی که میهن بشما نیازمند است آماده نگاهدارید . نخست‌وزیر

ارزیابی مجدد

بقیه ازصفحه ۵

دریك مکان و یك زمان باتعلیمات نظامی (چنانکه سالها عملامشاهده نمودم) عملی نبوده و مثمر ثمر واقع نمیشود برای اینکه دراصل موضوع (تعلیمات کشاورزی) انصراف حاصل نشود طرحی پیشنهاد و عرضه داشتم که با پیروی از آن راه وصول‌بمقصود آسان بود .

درسربازخانه‌های ایران علاوه بر برنامه تعلیمات نظامی برنامه باسوادکردن افراد نیز مورد توجه خاص میباشد واجرای این‌برنامه بهترین خدمتی است که ارتش توانسته‌است بافراد بیسوادکشور بنماید . اضافه‌کردن برنامه‌آموزشی بمسائل فنی و حرفه‌ای واقتصادی به‌برنامه تعلیمات نظامی جز مختل کردن برنامه ها و عقیم ماندن نتیجه حاصلی ندارد . افراد در سربازخانه ها برنامه وسیع و وظائف دشواری دارند علاوه از باسواد شدن و فرا گرفتن‌وظائف وتکالیف سربازی و آشنا شدن با سلاح های جدید و انجام‌خدمات داخلی، پاسداری و شرکت در مانورها ، انجام ماموریت های غیرمترقبه تمام اوقات آنها را میگیرد و مجالی برای فراگرفتن تعلیمات حرفه‌ای کشاورزی یا هرتعلیمات دیگری درسربازخانه که سهم فعاله آنان را دربرنامه عمران کشور تضمین وتحقق‌بخشد باقی نمی‌گذارد . از طرفی احتیاج مبرم کشور به آموزش افرادکارآمد و زبده برای تحکیم مبانی‌اقتصاد وکشاورزی و صنعت خواه نا خواه فکر همه را متوجه عده بیشماری از جوانان کشور میکند که در سربازخانه‌ها مجتمع شده‌اند واگر تعلیمات لازم را در هر رشته‌ئی فرا گیرند ارزنده‌ترین پشتوانه عمران و سعادت کشور خواهند بود .

راه حل این معما بسیار آسان است بشرط اینکه موضوع تنها بنوشتن یك دو مقاله در روزنامه خاتمه پیدا نکند واشخاص‌ذیعلاقه تا اخذ نتیجه نهائی نظر خود را در معرض افکار عامه بگذارند و اولیای امور به‌آن توجه لازم مبذول دارند .

اینك یك راه‌حل :

مدت خدمت زیر پرچم دوسال است باید آنرا بدوقسمت ۱۸ماه و۶ ماه تقسیم نمود .

مدت ۱۸ ماه مطلقا برای‌تعلیمات نظامی وانجام وظایف مربوط به آن و ۶ ماه آخر مخصوص اخذ تعلیمات حرفه‌ای‌باشد . درششماه دوره تعلیمات حرفه‌ای سازمان مرتبی مانند سربازخانه ها منتها بتوسط مربیان حرفه‌ای و فنی در راس آن سازمان و در خارج ازمحیط سربازخانه درکارگاههائی باقتضای نوع تعلیمات (فنی ـ کشاورزی ـ راه‌سازی ـ جنگلبانی نساجی و غیره) درمناطق مختلف ومناسب کشور ایجاد میشوند و بامر تعلیم خواهند پرداخت .

برنامه این مرحله تعلیمات‌پس از طی مختصر دوره مقدماتی‌توام با علم و عمل میباشد که دانش آموزان نصف روز درکلاسها‌تعلیم بگیرند و نصف روز درکارگاه‌ها یا مزرعه و جاده مشغول بکار خواهند بود . آنچه مربوط به چگونگی تشکیل دوره‌های‌تعلیماتی افراد است بحث جداگانه میباشد که ستونهای روزنامه گنجایش درج آنرا ندارد هروقت نظرعامه متوجه اصل موضوع‌گردید ومفید تشخیص داده شد که ۶ماه اخیر مدت خدمت سربازی صرف اخذ تعلیمات حرفه‌ای بشود و ارتش سهم فعالی دربرنامه عمرانی‌کشور را داشته باشد چگونگی تشکیل دوره تعلیماتی درمعرض افکارعامه وعلاقمندان گذارده خواهد شد .

مجلس تودیع مدیر دروس شورای فرهنگی بریتانیا

عصر پنجشنبه ۱۴ تیر ماه بدعوت انجمن دبیران زبان خارجه مجلس تودیعی بمناسبت پایان ماموریت‌آقای بیدلف مدیر دروس شورای فرهنگی بریتانیادر دانشسرای تهران تشکیل گردید . در این مجلس صاحب ـ منصبان وزارت فرهنگ و مقامات فرهنگی خارجی و عده کثیری از دبیران زبان خارجه که در دوره‌های کار آموزی مربوط شرکت کرده‌بودند حضور داشتندازطرف‌آقای نقیب‌زاده و اعضای هیئت مدیره انجمن از مدعوین پذیرائی‌شدودر پایان‌جلسه آقای حری خدمات آقای بیدلف رادر پیشرفت تعلیم‌زبان‌انگلیسی وهمکاری هائی که در این زمینه با انجمن دبیران زبان خارجه بعمل آمده‌است ستودند .

اطلاعات کودکان
مجله مخصوص
خرد سالان
سه شنبه ها
منتشر میشود

هرکولس
قهرمان جاده ها

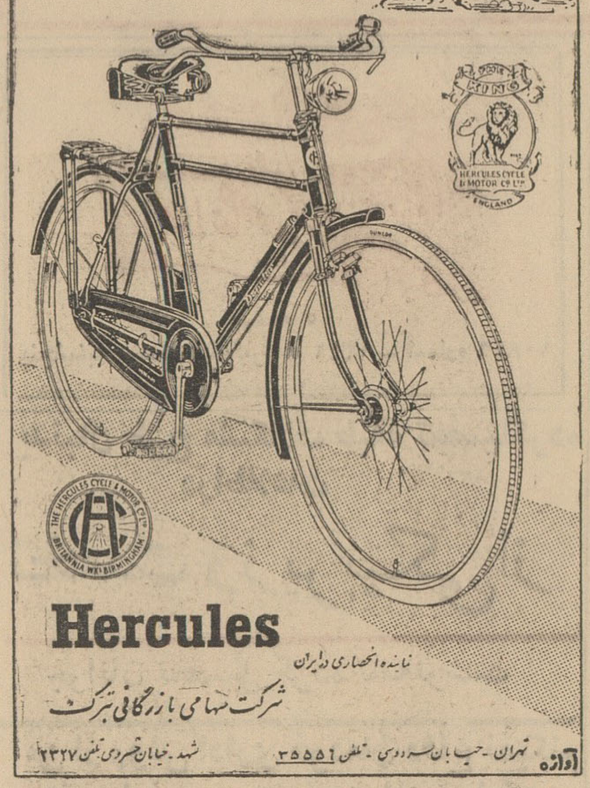
Hercules
نماینده انحصاری درایران
شرکت سهامی بازرگانی تبرگ
آوازه تهران ـ خیابان سپه روبروی ـ تلفن ۳۵۵۵۱ شعبه ـ خیابان خسروی تلفن ۲۳۲۷

قابل توجه بنگاه های دولتی و ملی و کارخانجات و مدارس
شرکت سهامی اتو توکل جهت رفاه و آسایش مشتریان گرامی خود بهترین اتوبوسهای مدرن را بظرفیت‌های مختلف جهت کنترات سالیانه ودربست روزانه‌بمنظور مسافرت‌های خارج ـ داخل واطراف‌شهر در اختیار مراجعین محترم میگذارد جهت درخواست اتوبوس‌وقراردادبه نشانی زیر مراجعه فرمائید ـ میدان ۲۴ اسفند ایستگاه شرکت تلفن ۴۴۰۶۱ امیریه پمپ بنزین شرکت اتو توکل تلفن های شماره۲۷۷۹۷ و ۲۴۰۱۳ .
مدیر عامل شرکت سهامی اتو توکل ـ حاج باقری
آ ـ ۱۰۱۷۰ ۱ ـ ۱۵

خریدار مرغ وجوجه سالم و تخم مرغ روز
شرکت مرغ سفید
چهل‌متری ایرانشهر نبش فیشرآباد تلفن ۶۲۸۳۶

STRICK & ELLERMAN LINE
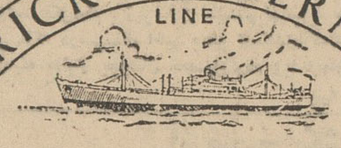
خط کشتیرانی استریك‌والرمن
حالت کشتیهای استریك‌والرمن دربنادر ایران
در تاریخ ۴۱٫۴٫۲۱

نام‌بندر	نام‌کشتی	تاریخ تقریبی‌ورود
بندرعباس برای تخلیه	ارمنستان	در حدود ۱۵ ژوئیه
بوشهر برای تخلیه	تمپل هال	در حدود ۱۳ ژوئیه
بنارشاهپور برای تخلیه	بلوچستان	در حدود ۱۷ ژوئیه
خرمشهر برای تخلیه	بهارستان	در بندر است
	فارسستان دفعه ۲	در حدود ۱۲ ژوئیه
	فرام‌لینگتن‌کورت	در حدود ۱۵ ژوئیه
	بلوچستان دفعه ۱	در حدود ۲۱ ژوئیه
	بلوچستان دفعه ۲	در حدود ۱۱ اوت
	ارمنستان	در حدود ۱۱ اوت
خرمشهر برای بارگیری البستان		دربندر است بارگیری بمقصدلیورپول‌ورتردام
مورستان		اواخر ماه‌اوت برای بارگیری بمقصد بنادر انگلستان

برای کسب اطلاع‌بیشتر باین شرکت مراجعه‌فرمائید
شرکت گری‌مکنزی محدود
خیابان فردوسی ساختمان امینی ـ تهران تلفنهای ۳۰۴۲۶۰ ـ ۳۵۱۸۳ ـ ۳۳۵۰۷
خرمشهر صندوق پستی شماره ۳

بانو

یک لباس ساده برای:
خرید ـ گردش ـ اداره

باین لباس نگاه کنید ،حتما مورد پسند شما واقع می‌شود چون علاوه برزیبائی فوق‌العاده بسیار ساده وراحت است .

از این لباس درگردش و خرید و اگر کار میکنید درداره هم میتوانید استفاده نمائید . فقط دقت کنید که پارچه‌ایکه انتخاب میکنید زیاد نازك نباشد وزود چرك نشود .

اگر کمی بخیاطی هم آشنائی داشته باشید می‌توانید به آسانی این لباس را تهیه کنید چون قسمت جلوی لباس‌سرتاسر باز است و موقع پوشیدن و درآوردن موهایتان رابهم نمیریزد .

برای شما گفته‌اند:

*اگرمردم اعمال مارا تحسین کنند شایسته تر از آنست که گفتارمارا تمجید کنند .
فروید

*در صورتیکه «نیکنامی» را کالائی بحساب بیاوریم آنچه در مقابل آن باید بپردازیم قطعا «فداکاری»است .

*هیچ موجودی تنهابرای‌شخص خود زندگی نمیکند انسان نیز ازاین قاعده مستثنی نیست ماازلحاظ مادی ومعنوی مدیون‌هستی واطلاعات دیگران هستیم و باید دین‌خودرا درزندگانی ادا کنیم وسایرین هم ازوجود مابرخوردار گردند .
ویلیام‌جیمزروانشناس آمریکائی

*خوشبختی پروانه راماند اگر دنبالش بروید فرار میکند ولی اگر آرام وخونسرد باشید قطعا روی‌شانه شما خواهد نشست .
برنارد شاو نمایشنامه‌نویس انگلیسی

*بخاطر داشته باشید که‌دنیا هرگز دینی بشما ندارد زیرا قبل ازشما وجود داشته وبعدازشماهم پایدار وابدی‌است .
اسکاروایلدشاعر ونویسنده انگلیسی

*کسیکه فکرمیکند . بتنهائی تما م‌کار هارا میتواند انجام دهد بزرگترین اشتباه را درزندگی مرتکب میشود .
اسکاروایلد

*آسانترین راه‌برای ازبین بردن افتخارات،خودستائی است .
نیچه‌فیلسوف آلمانی

با تمام ناراحتیهائی که برای بانوی باردار پیش می‌آید:

آبستنی، بیماری نیست!

قدم بقدم

دنبال نورچشمی

صحبت ما دارد بجاهای شیرین‌تری میرسد. شیرین، از آن جهت که مسائل مهمتر ومفیدتری مورد بحث واقع میشود والا، صحبت ما، بخصوص امروز که پیرامون عوارض آبستنی است خیلی خوش آیند به نظر نمی‌آید .

بسیاری از خانمها، آبستنی رابا بیماری‌اشتباه میکنند. آنهافکر میکنند آدم در دوران بارداری ناخوش‌است وباید آثار بیماری‌ازخود نشان‌بدهد اگراعتقاد یکی‌از پزشکان‌آمریکائی را برای آنها شرح بدهیم متوجه میشوند که چقدر در اشتباه بسر میبرند .

این پزشك آمریکائی میگوید اصولا عادت ماهانه یك پدیده غیر طبیعی است. زیرا با توجه بتعداد تخمی که تخمدان میتواند بسازد طبیعت بزن حکم میکند که هرگز در عمرش دچار عادت ماهانه نشود. یعنی یا آبستن باشد یا بچه شیر بدهد ! پس می‌بینید که آبستنی‌را تا چه حد طبیعی تصور میکنند . بنابراین هرگز نباید از آن بعنوان یك بیماری یا عارضه نام برد . در عین‌حال نمیتوان منکر شد که حالت آبستنی باتظاهرات جسمی خاصی همراه است که هرچند ریشه مرضی ندارند ولی اسباب زحمت هستند و یك «ناخوشی» بشمار می‌آیند .

اولین‌دسته این‌آثار بهم‌خوردگی های معده است که بچند صورت ظاهر میشود. شایعترین آن حالت استفراغ است .

بسیاری ازخانمها آبستن میشوند وبچه میزایند در حالیکه در تمام مدت حتی یکبار نیز حالت استفراغ به آنها دست نداده است اما عده زنانی که دچاراستفراغ میشوند کم نیستند. نزدیك به هفتاد در صد خانمها، در هفته‌های چهارم یا پنجم آبستنی حالت دل بهم‌خوردگی و استفراغ شدیدی ازخود نشان می‌دهند. معمولا این استفراغ‌ها بی دلیل نیست اما دلیلش بقدری بی ماهیت است که ابدا قابل پیش‌بینی نیست. مثلا بوی خاك ، بوی پیاز ، یا بوی صابون ممکنست استفراغ شدیدی را باعث بشود .

«ویار» نیز در همین اوقات آغاز میشود. اصولا کلمه ویار از نظر مردم بکلیه حالات غیر عادی ناشی از آبستنی اطلاق میشود وبخصوص سلیقه زن آبستن در انتخاب غذا بیشتر با این کلمه معرفی میشود.

بنابراین بایدگفت ویار عبارتست از تغییر اشتها- دل بهم خوردگی سرگیجه، گرایش به‌بعضی خوردنی ها وسایر عوارض که ممکنست از آبستنی ناشی بشود .البته لازم‌نیست خانمی تمام این حالات را یکجا داشته باشد بلکه هرکس مطابق طبیعتش ، یك یا چند تا از این ناراحتیها را خواهد داشت .

در باره تغییر اشتهای بانوان باردار میتوان گفت که این موضوع چندان عجیب بنظر نمیرسد و طب جدید نیز تا حدودی «ویار» را قبول کرده است. درست استکه بعضی خانمها کار راباغراق میکشانند بعنوان داشتن ویار، سنگریزه وکاه گل میخورند. اما درحدود تمایلات عادی، برای هر زن آبستن عجیب نیست که از بعضی غذاها بیشتر خوشش بیاید. استفراغ که ذاتا عمل ناراحت کننده‌ایست وبخصوص در آبستنی خطرات بیشتری دارد در سه‌ماه اول آبستنی شدت دارد. در اینمدت اغلب پزشك باترکیبات ویتامین «ب» یا شربتهای ضدتهوع خانم آبستن را تا حدودی راحت میکنند اما آسودگی قطعی فقط هنگامیست که بچه قدری بزرگتر شده وماههای هفتم وهشتم آبستنی آغاز شده باشد. چرا این‌طوراست؟ پزشکان عقیده دارند علت ظهور حالت ویار اینست که‌بچه هنگامیکه در رحم مادر شروع برشد میکند برای بدن میزبان خود حکم مهمان ناخوانده را دارد. سموم‌و مواد دفعی خارج شده ازبدن بچه، تعادل‌حیاتی بدن مادر را بهم میزندوآثار «ویار» مثل دل بهم خوردگی و استفراغ نشانه‌های نوعی مسمومیت خفیف بشمار می‌آیند. خواب آلودگی زن آبستن وتغییر اشتهای او نیز از دلایل دفاع بدنش در مقابل این مسمومیت هستند. بعد از چند ماه، بدن کم کم با مواد دفعی و سموم خارج شده از بدن جنین عادت می‌کند وآثار ویار کم کم از میان میرود .

این اعتقاد هنوز کاملا باثبات نرسیده اما تغییر منطقی وصحیحی بشمار می‌آید. غیر ازاین زن‌آبستن دچار ناراحتیهاوعوارض دیگری نیز میشود که آنها را هم درگفتگوهای بعد مورد بحث قرار میدهیم .

تعداد زنان پیپ‌کش افزوده میشود

ازماه مارس گذشته که گزارش پزشکان امراض ناشی از استعمال دخانیات یکی از کالج‌های سلطنتی اروپا منتشر شد عده زیادی از معتادین به‌سیگار بدان علت که سیگار ایجاد سرطان می‌کند از آن روبرتافتند و بکشیدن پیپ که زیانی ندارد پرداخته‌اند . نه تنها فروش پیپ و توتون آن برای استعمال‌مردان ۵۰ درصد اضافه گردیده بلکه بواسطه‌ی استقبال خانمها فروش باین طبقه نیز افزایش یافته‌است .

زنان پیپ‌کش معروف دنیا عبارتند از :

جولیت‌گر کوهنرپیشه فرانسوی و خانم جرج هسیمنون‌نویسنده داستان های پلیسی فرانسه .

در صورتیکه در دانمارك پیپ کشیدن برای خانم‌ها یك‌مطلب کاملا عادی می‌باشد .

تاایام اخیر پیپ کشیدن میان بانوان انگلیسی رواجی‌نداشته است‌اما باید دانست که خاطره‌ی زنی که صد سال پیپ کشید و درسال ۱۸۰۶ در سن ۱۱۰ سالگی در گذشت هنوز در ذهن ها هست . کارخانه‌های سازنده پیپ که امیدوارند از این فرصت برای پیدا کردن بازار گرمی استفاده نمایند هم‌اکنون مشغول آزمایش می‌باشند تاپیپ های مناسبی برای بانوان تهیه نمایند . از جمله این نمونه ها پیپی است که بسیار ظریف است و بانوان می‌توانند آنرا تاه ۱دقیقه در کمال آرامش بکشند .

گفته‌ای نغز

هنر و دانش‌شریف ترین وبرگزیده ترین اشخاص را بهم نزدیك ومربوط میسازد . **بتهون**

زیبائی دنیا مربوط به هنرهای زیباست . هنر سبب غرور و وسیله تسکین و تشفی خاطر است .
آناتول فرانس

اگر هنرمند انسان خوبی نباشد بیقین هنرمند نیست .
مارسل پروست

هنر را باید از بند قوانین آزاد ساخت وبصورت زیبا و طبیعی‌خودش جلوه گر ساخت . **بیزه**

هنرمند کسیست که مهربان و نوع دوست باشد و خوشبختی وشادمانی در خانواده ای است که هنرمند ـ مهربانی در آنجا حکومت میکند.
شکسپیر

دانشمندان و بزرگان هرکدام ـ نردبانی برای ترقی دارند اماشاعران و هنرمندان همه درجات ترقی را پرواز کنان طی میکنند .
ویکتور هوگو

اختلا نظر در باره خوبی وبدی یك پدیده هنری ، نشان اینستکه‌آن اثر تا چه اندازه پر معنا و با ارزش است . **آسکاروایلد**

نقشهائی که در صحنه زندگانی بما محول شده است بانتخاب و اختیار خود ما نبوده است و تنها هنر ما اینستکه آن نقش را بخوبی بازی کنیم . **اپیکت**

زیبائی یك قضیه منطقی است که صغرای آن چشم و کبرایش قلب ونتیجه اش شور و شوق است .
سقراط

زیبائی مثل یك مهمان عزیز است.هر جا فرود آید از اوپذیرائی میشود . **گوت**

درباره هنر

خانم! مراقب زیبائی نیمرخ خودباشید!

بایددانست که یك بینی‌ظریف وسربالا برای زیبائی نیمرخ شما کافی نیست. اگر میخواهید نیم رخ‌شما زیبا باشد باید حتمانکات دیگری راهم مراعات کنید .

مثلا بایدموقع توالت وآرایش پوست صورت، کاملاناحیه‌بناگوش وبغل صورت را درنظر گرفت و فقط بآرایش جلوی صورت اکتفا نکرد .

برای اینکه دارای چانه‌ای آراسته و گردن‌زیبائی‌شوید، این تمرین هارا صبح وشب مرتب انجام‌دهید:

سر خود را کاملا بعقب کج کرده وه مرتبه پشت سر هم بگوئید «اووو .... ه‌ـآآآآآ ه». اگراین عمل را صحیح انجام‌دهید، احساس کششی دراطراف پوست گردن خود خواهید کرد .

برای اینکه نسوج و یا با دقت های پوست گردن شما از حالت شلی وسستی خارج شود ،همانطور که‌سر خود را عقب نگاه‌داشته‌اید، یاپشت ،انگشتان دست خودپوست زیر چانه‌را ماساژ دهید. وبالاخره برای اینکه رنك پوست گردن شما روشن‌و خوش‌رنك باشد ، بعداز شستشوی صورت ، آب خنك‌را بافشارمختصری روی‌پوست گردن بپاشید .

هنگام مالیدن کرم روی پوست صورت ،فراموش نکنید که‌پوست گردن‌شما احتیاج زیادی باین‌ماده دارد .واگر آنراهم مانند صورت خود آرایش کنید، کمك زیادی بزیبائی خود کرده‌اید .

اگر سر وسینه خودرا بالا نگاهدارید کمك زیادی بجذابیت خود کرده‌اید .

اخیرا بستن روبان های ضمرنك موی‌سر ، ببالای پیشانی کاملا متداول شده‌است، اگرنیم‌رخ‌شما کشیده است ، چتر زلف خود راپر وبدون فر درست کنید .

اگر چانه‌شما چهارگوش‌است، چترزلف بالای پیشانی روی گونه های خود را کمی فر دار درست کنید .

اگرصورت شما از نیم‌رخ کوتاه وگرد بنظر میرسد، چترزلف روی صورت خودراساده‌وکم موج‌نرست کنید .

اگر چشمانی باصطلاح بادامی دارید، چتر زلف خودرا حتما روی پیشانی ویا بناگوش آزاد رها کنید و بقیه موهای سر خود را پشت سر بیاندازید .

چند دستور برای جلوگیری از خونریزی کودکان شما

یکی از ناراحتی های عمده مادران اینست که کودك آنان دچار خونریزی از هرنوعی که باشد گردد.

دراینجا چند دستور بطور خلاصه برای جلوگیری ازخونریزی های مختلف تشریح می‌شود .

خونریزی بینی

بهترین راه جلوگیری از خونریزی بینی آن است که یك پارچه آغشته در محلول «اورنالین » را در سوراخ بینی قراردهید ومدت ده دقیقه بینی را از خارج فشار دهید .

خونریزی ناشی از زخم

در مواقعیکه زخم بسیار ساده باشد کافی است بااندك تمیزی روی زخم را تمیز کرد ولی اگر زخم عمیق‌وخونریزی شدید بود باید اطراف زخم را بااند محکم بست .

طرز بستن

البته طرز بستن اطراف زخم بستگی برنك خون‌دارد، اگر خون قرمز بود دلیل برآن‌است که خون از شریان جاریست و باید بالای زخم را بست ولی اگرخون‌آبی‌وقیره رنك بود بدون شك خون وریداست و باید پائین زخم رابست درهردو صورت فاموقع مراجعه به‌پزشك باید روی زخم را فشار دهید .

خانم محترم دقت کنید!

*اگر غذا را سوزاندید ،یا ظرفها راشکستید ، جام غضب‌خود رابرروی کودکان بیگناه خالی نکنید زیرا آنها باوصف خردسالی شمارا یك‌انسان کامل فرض می کردندو دراینجاست که شماراظالم تصور کرده وازشما متنفر میشوند

*اگر کودکان شما موفقیتی بدست آوردند آنهارا تشویق‌کنید زیرا تشویق شماباعث جدیت بیشتر آنان میگردد .

*اگر یکی از کودکان شما مرتکب گناهی شد دیگران راهم بباد انتقاد وناسزا و تنبیه‌نگیرید، زیرا عمل شما باعث میشود که‌از همدیگر متنفر شوند .

*از گفتن جملات شدید ودادن فحش وناسزا بکودکان خودداری کنیدزیرا این عمل باعث میشود که عقده‌ای درروح کودکان شما بوجودآید .

آگهی بانك کار

از صاحبان سهام بانك دعوت می‌شود که‌از روز اول مردادماه۱۳۴۱ برای دریافت سودسهام خود بابت سال ۱۳۴۰ باداره مرکزی واقع در خیابان شاه مراجعه فرمایند .

آگهی دانشگاه پهلوی ـ شیراز

به کلیه داوطلبان ورود بدانشگاه پهلوی بدین وسیله اطلاع داده میشود چنانچه به علت تاخیر پست‌و یاعلل دیگر نتوانسته باشند اوراق تقاضانامه‌را تکمیل کرده ودر موعد مقرر به‌شیراز ارسال دارند بادردست داشتن برك تکمیل شده تقاضا نامه و سایر مدارك دیگر روز پنج شنبه چهارم مرداد ماه ۱۳۴۱ در شیراز حاضر و بدبیرخانه دانشگاه پهلوی واقع درخیابان زند شیراز مراجعه نمایند .

۱ـ۲ آ۱۰۴۶۶ دانشگاه پهلوی

آگهی استخدام دانشیار ودبیر

دانشگاه پهلوی شیراز بدانشیاران ودبیران زیر برای تدریس در دانشکده علم و هنر احتیاج دارد

دانشیار ریاضی دونفر
دانشیار علوم طبیعی یکنفر
دانشیار علوم طبیعی (گیاه شناسی) یکنفر
دانشیار شیمی یکنفر
دبیر ریاضی دونفر

داوطلبان دانشیاری باید درجه دکترا دررشته مربوط داشته‌باشند وکسانی‌که زبان انگلیسی بدانند حق تقدم خواهند داشت . داوطلبان می توانند تاتاریخ پانزدهم مردادماه ۱۳۴۱ تقاضا نامه‌کتبی خودرا به‌صندوق پستی شماره ۵۵ شیراز ارسال و یا شخصا بدبیر خانه دانشگاه پهلوی واقع در خیابان زند شیراز مراجعه نمایند .

۱ـ۲ آ۱۰۴۶۸ دانشگاه پهلوی

هنر گل‌آرائی در خدمت شما

کلاسهای گل آرائی انجمن دوشیزگان وبانوان

زیر نظر استاد تحصیل کرده ژاپن، بشما می‌آموزدکه چگونه با چندگل ارزان قیمت وچند تکه چوب و علف گلدانهای دل‌انگیز و زیبائی برای میز غذا واتاق پذیرائی خود بیارائید.

برای نامنویسی ، همه روزصبح وعصربدبیرخانه‌انجمن‌دوشیزگان وبانوان (خیابان فرصت‌ـ جنب کوچه‌سوئد‌ـشماره ۷۳تلفن۶۹۷۱۵) مراجعه فرمائید.

آگهی مناقصه

سازمان چای وزارت دارائی مقداری کودشیمیائی بشرح زیر :

۱ـآمونیوم سولفات سالپیتر۲۶درصد بمقدار ـر۳۵۲۷۱۴۰ کیلو
۲ـسوپرفسفات تریپل ۴۳درصد محلول‌درآب ـر۹۳۴۶۸۱ کیلو
۳ـسولفات دوپطاسو ـر۸۷۶۲۱۲ کیلو

از طریق مناقصه خریداری مینماید

سپرده شرکت درمناقصه معادل صدی پنج‌نرخ‌پیشنهادی‌است پیشنهادات تاآخر وقت‌اداری روز شنبه بیستم مردادماه ۳۴۱ قبول و درساعت ده‌صبح روز بعد باز وقرائت می‌شود . داوطلبان بایستی برای اطلاع واخذ شرایط مناقصه و طرح قرارداد بدفتر اداره حسابداری سازمان چای ودرخارج از کشور به‌دفتر سفارت‌خانه‌های شاهنشاهی مراجعه نمایند .الف ۱۸۴۸

آ۸۴۳۸ ۱ـ۲ **سازمان چای**

آقای دکتر مهندس دهش درنامه‌ای که به‌آقای نخست‌وزیر تسلیم داشته نوشته است

من باسرمایه شخصی ذوب آهن را میسازم

و احتیاجی بکمك مالی دولت‌هم ندارم

تعهد میکنم اگر ظرف سه سال کارخانه وارد مرحله بهره‌برداری نشد آنچه‌سرمایه صرف اینکار شده متعلق بدولت باشد

***پنج در صد از سود خالص عمل کردکارخانه‌را به‌بنیاد پهلوی خواهم داد تا صرف امورعام المنفعه شود**

***تاکنون ۵۰۰ میلیون تومان‌صرف** مطالعه و خرج رفت و آمد هیئت‌ها و متخصصین برای ایجاد کارخانه ذوب آهن شده‌است

***ما باید مانند هندوستان ازیك کارخانه کوچك‌شروع کنیم‌بعدبتدریج آن را توسعه دهیم .**

پیشنهاد آقای دکتر مهندس‌دهش سرمایه‌دار، ایرانی که برای تاسیس ذوب آهن در ایران داوطلب شده است و شرح آن دیروز به اطلاع خوانندگان عزیز رسید در میان خوانندگان حسن اثر بخشید ، امروز عده ای از هموطنان ما ضمن تلفن هائیکه بما زدند ، علاقمندی‌این مهندس جوان را تایید نموده و ازآن قدردانی کردند .

کار ملی

یکی از خوانندگان گفت : اطمینان داشته باشید که این یك نمونه زنده از علاقمندی‌مردم ما بذوب آهن‌است اگر آقای دکتر دهش حاضر است سرمایه کلانی را باین کار اختصاص دهد بسیاری ازمردم کشور ماهستند که‌این جوان‌راتایید میکنندو حاضرند با فروش اشیاء و لوازم زندگی‌خود باین کار ملی کمك کنند . بهرصورت اقدام مهندس ایرانی در خور همه گونه تقدیر و حمایت است .

خدمت بوطن

در نامه ای که آقا ی‌دکتر مهندس دهش برا ی‌آقای نخست‌وزیر ارسال داشته نوشته است : پس از چهارده سال‌تحصیل و کار در کارخانجات ذوب‌آهن آلمان به‌اخذ درجه دکترا و مهندسی در رشته فلز سازی‌سنگین (فولاد سازی) نایل آمده و اکنون بوطن عزیز باز گشته ام تا بوطن‌عزیز خود خدمت کنم .

بعقیده من یکی‌از بزرگترین‌خدمتها باین مملکت‌احداث کارخانه ذوب‌آهن است چون تحصیلات و تجربیات من در رشته ذوب آهن بوده و سرمایه کافی هم دارم برای خدمت بوطن‌خود بهترین طریق انتقال سرمایه ام را خرید ماشین آلات ذوب آهن و ساختمان کارخانه ذوب آهن در وطن عزیزم تشخیص داده‌ام .

خروج ارز کشور

زیرا طبق آمار همه ساله درحدود ۳۵۰ هزار تن تیر آهن بقیمت ۴۲۵ میلیون تومان و با سایر محصولاتی‌که میتوان در کارخانه ذوب آهن تهیه کرد و حالا از خارج وارد میشود سالانه سه میلیارد تومان‌ارز مملکت را خارج میکند بایك حساب دقیق پس از احداث کارخانه بعد از هشت سال علاوه بر اینکه صرفه جوئی‌کامل درارز کشور بعمل خواهد آمد درسال های بعد علاوه بر رفع نیاز داخله با صدور قسمتی ازآن‌به کشور های نیازمند و نزدیك میتوانیم مقدار زیادی ارز هم بکشور وارد نمائیم.

شروع از کارخانه کوچك

درحال حاضر ما میتوانیم مانند هندوستان ازیك‌کارخانه کوچك‌شروع نمائیم و بعد بتدریج ظرفیت آن را بالا ببریم .

هم اکنون سازمانی بنام سازمان ذوب آهن ایران درست شده که در ماه مبالغ زیادی به مهندسین خارجی برای مطالعه و مشاوره حقوق وحق‌الزحمه داده میشود .

پانصد میلیون تومان

از سال ۱۳۲۸ که بعد از جنگ و برای بار دوم اقداماتی جهت ایجاد کارخانه ذوب آهن شروع شد تاکنون پانزده سال میگذرد و در این مدت در حدود پانصد میلیون تومان خرج مطالعه و رفت و آمد مهندسین و متخصصین و هیئت‌های خارجی‌شده و قریب بیست و پنج میلیون دلار خرج هیئت هائی‌که برای کشف‌معادن ذغال سنگ و آهن مطالعه کرده‌اند پرداخت شد .

ادامه مطالعات

طرح ذوب آهن که توسط دماك‌ـ کروپ تهیه شد و قرار بود در ازنا نصب شود یك کارخانه شصت هزار تنی بود . آمریکائیها که طرح‌دماك‌ـ کروپ را دیدند گفتند که کارخانه شصت هزار تنی ضرر خواهد داد و باید کارخانه ۲۵۰ هزار تنی تاسیس گردد بدنبال این نظریه طرح دماك‌ـ کروپ بایگانی شد و ماموریت تهیه طرح به امریکائیها داده شد کایزر بعد از یکسال و نیم طرح کارخانه‌را براساس ۲۵۰ هزار تنی قابل‌افزایش به یك میلیون تن به سازمان ذوب آهن داد بعد چون معلوم شدکه برای براه انداختن این دستگاه‌عظیم معادن ذغال سنگ و آهن کفایت نمیکندلذا طرح امریکائیها هم بایگانی شد و طبیعی است که مطالعات هنوز هم ادامه دارد .

پیشنهاد من

من بدولت پیشنهادمیکنم‌که اجازه تاسیس کارخانه ذوب آهن بنام‌بنده صادر کند تامن باسرمایه شخصی‌خود وبدون درخواست دیناری کمك مالی از دولت درظرف مدت سه سال کارخانه ذوب آهن رادر ایران دایر کنم و تعهد میکنم اگر در ظرف‌مدت مزبور کارخانه بکار نیافتاد ومحصول نداد ساختمان کارخانه باتمام ماشین آلاتی که نصب شده برایگان بتصرف دولت درآید علاوه بر این تعهدمیکنم که پنج در صد از سود خالص‌کارخانه را به بنیاد پهلوی تقدیم‌کنم تا صرف امور عام المنفعه شود

آقای دکتر مهندس عزت‌الله دهش در پایان نامه خود تقاضا کرده‌است برای رسیدگی به پیشنهاد وی و امکانات عملی اجرای آن کمیسیونی از مقامات مربوطه تشکیل شود .

تغییر محل

از تاریخ یکشنبه ۲۴ تیرماه‌شرکت پرس ترانسپورت بار به محل جدید واقع در خیابان‌فردوسی کوچه‌برلن‌ـ ساختمان جواهری مقابل بانك تهـران مرکز انتقال مییابد ـ تلفن ۳۰۳۳۱۵ و ۳۱۶۵۵

ضمنا برای‌تسریع بیشتردرحمل کالاهای مشتریان محترم علاوه بر سرویسهای مستقیم‌مونیخ و هامبورك‌سرویس مستقیم بازل‌سوئیس نیزدایر شد .

شرکت پرس ترانسپورت بار همیشه دراختیار شماست

آـ۱۰۵۲۶

اطلاعات اقتصادی

صفحه ۸ ـ پنجشنبه بیست ویکم‌تیر ماه ۱۳۴۱ ـ شماره ۱۰۸۴۶

مدیر کل بانك ملی‌امروز گفت:

مردم بایدحواسشان جمع باشد

وگول‌عده‌ای شیادرانباید بخورند

* عده‌ای شیاد مرتبا باشخاصی که فرش در بانك کارگشائی‌دارند مراجعه میکنند تا با زمینه‌سازی قبوض را با پول ناچیز از دست صاحبانش خارج سازند .

*** صاحبان فرشها اطمینان کامل داشته باشند که خسارت آنهابطور کامل پرداخت خواهد گردید .**

* میزان فرش های خسارت دیده فقط پنج در صد فرش‌های موجود در انبار بوده‌است .

آقای خوش کیش مدیر کل بانك ملی بدنبال تذکر دیروز خود بمردم در مورد حفظ قبوض گروگان های بانك کارگشائی و احتراز از عده‌ای دلال و استفاده جو امروز بخبر نگار ما گفت :

طبق اطلاعاتی که به‌دست آورده‌ام هنوزعده‌ای از افرادشیاد وسودجو بکسانی که‌فرش آنها در بانك کار ـ گشائی گرو میباشد مراجعه کرده و با حیله سعی میکنند ، قبض هائی راکه‌در دست آنهاست‌با مبالغ‌ناچیزی خریداری نمایند .

کار این شیادها

این افراد در مرحله اول آتش ـ سوزی و میزان خسارت را خیلی بی شاز آنچه هست جلوه میدهند و بعد متذکر میشوند که‌بانك کارگشائی بابت خسارات مبالغ بسیار ناچیزی میدهد و یا اصولا خیال پرداخت خسارت ندارد تا باین ترتیب زمینه را برای خرید قبض آماده میسازند و سپس با پرداخت مبلغی‌جزئی قبض را ا زدست صاحبانش خارج کنند و خود برای‌دریافت گروگان یااحیانا خسارت ببانك مراجعه نمایند بعضی ازاین اشخاص بعنوان تحقیق در اطراف فرشهای سوخته و اینکه آیا فرش گروگان در صورت سوخته ها میباشد یا خیر ،قبض رااز صاحبانش میگیرند و دیگر اثری از آنهابدست نمیآید .

حواس مردم باید جمع باشد

مدیر کل بانك ملی ایران افزود باید این اعمال که از طرف عده‌ای شیاد صورت میگیرد باطلاع مردم برسد تا حواسشان جمع باشد و گول کسی را نخورند .

تعداد فرش های سوخته

آقای خوش‌کیش‌ادامه‌داد :همانطور که‌بارها گفته‌ام فرشهای سوخته‌شده تعداد زیادی نیست و مجموع آنها از پنج در صد تجاوز نمیکند . در مورد نحوه عمل و پرداخت خسارات نیز باید صاحبان فرشها اطمینان‌کامل داشته باشند زیرا بابت فرشهای سوخته خسارت کامل داده میشود و در مورد فرشهای آبدیده و شسته شده حتی مقداری علاوه بر میزان خسارت اصلی برآورد میشودتا بهیچ وجه نگرانی‌برای صاحبان فرشهاپیدا نشود .

مدیر کل بانك ملی ایران گفت: کار شناسان شرکت بیمه و شرکت فرش ایران نیز با نهایت دقت و دلسوزی کار میکنند و بهمین جهت من از آنها بسیار متشکرم بخصوص شرکت‌بیمه‌ایران‌در پرداخت خسارات و تعیین رقم آن بسیار یاما همکاری میکند

مراجعین روز شنبه

آقای خوش کیش در پایان‌اظهارات خود گفت مطلب دیگری که بایدمردم از آن اطلاع داشته باشند اینست که از روز شنبه فقط کسانی که شماره کالای آنها در روزنامه چاپ شده به بانك مراجعه نمایند . زیرا ما نمی توانیم‌شماره های دیگری را که‌اعلام نشده‌است بپذیریم . قصد ماایناست که بانظم و ترتیب کامل و بدون‌ایجاد ناراحتی کار مشریان خود را انجام دهیم .

تسمه های موتوری دوفیل‌نشان

خصوصیاتی که باعث شهرت جهانی این تسمه گردیده است بقرار زیر میباشد :

۱ـ استحکام زیاد در مقابل کشش
۲ـ رطوبت هوا ونم درآن بی اثر است
۳ـ درمقابل تغییرات شدید درجه حرارت ونامساعدترین شرایط جوی مقاومت‌مینماید .
۴ـ دود وانواع اسیدها برآن تاثیر نمی نماید .
۵ـباوجود استعمال طولانی وشدید معهذا مرغوبیت طبیعی خودرا حفظ مینماید .
۶ـ باهر سرعتی که ماشین آن رابچرخاند مستقیم وروان‌میچرخد
۷ـ قابلیت ارتجاع آن طوری است که‌زود بوضع اولیه‌اش برمیگردد
۸ـ بافت محکم و ضخیم آن موجب میگرددکه روی نوردهای فولادی روان گردش کند و رضایت مصرف کنندگان محترم را ازهر حیث تامین نماید .
۹ـ حاشیه طنابی خاصی تسمه رادرمقابل اصطکاك حفظ‌مینماید

نماینده انحصاری درایران
تجارتخانه عبدالحمید عماری ـاهوازـ تلفن ۴۷۶۶

۳ـ۱ آـ۶۶۳۱

۳ مرداد

یك شانس بزرك
برای مردم ایران
قرعه‌کشی فوق‌العاده فصلی‌حساب ذخیره بانك اصناف روز دوم مرداد ماه در شعبه
مرکزی بانك اصناف ـ خیابان‌فردوسی ـ کوچه فروشگاه در حضور دارندگان حساب ذخیره بانك اصناف انجام‌میگیرد
اتومبیلهای زیبای دوفین ـ یخچال گران قیمت و سکه های طلا علاوه بر جوایز سالیانه بانك
در انتظار دارندگان حساب ذخیره بانك اصناف‌میباشد
با افتتاح حساب ذخیره
بانك اصناف تا۲۹ تیر در تهران‌و تا۲۵ تیر در شعب شهرستان ها میتوانید ضمن تامین آینده از جوایز گرانبهای حساب ذخیره بانك اصناف بهره‌مند گردید .

۳ـ۱ آـ۱۰۴۰۴

بعلت بهبود وضع مالی بازرگانان و اشخاص

تعداد چکهای برگشتی رو بکاهش است

در سه ماهه سال ارزش چکهای برگشتی ۳٫۴ در صد جمع چکها بوده است

طی سه ماهه اول سال ۱۳ میلیارد و ۵۶۵ میلیون ریال چك توسط اداره پایاپای بانك مرکزی‌بین‌بانکها مبادله شد.

امروز اطلاع حاصل شد که اداره پایاپای بانکها تاپایان خرداد ماه امسال بالغ بر ۲۱۳۳۴۴ چك را بین ۶۳ شعبه از دوازده بانك عضومبادله نموده و مابه التفاوت وجوه این‌چك هارا بحساب بانکهای مربوطه منظور نموده است .

یك مقام رسمی بخبر نگار ماابراظهار داشت طی ۴۳ روزی که بانك از ابتدای شروع‌بکارتاپایان سال‌گذشته مشغول کار بود توانست بالغ بر ۵۰ هزار و ۶۱ برگ چك را بین شعب بانکهای عضو مبادله کند. ارزش چك های مذکور بالغ بر ۶ میلیارد و ۸۷۱ میلیون ریال بود ازاین تعداد بالغ بر ۳۴۱۴ چك آن به مبلغ حدود ۳۱۰ میلیون ریال برگشت داده شده و بقیه وصول گردید .

بدین ترتیب نسبت چکهای‌برگشتی به چکهای مبادله شده از نظرتعداد ۶٫۷ در صد و از نقطه نظر مبلغ‌ه‌ر۴ در صد میباشد. بدین معنی که از صد چك مبادله شده حدود ۷ چك نقد نشده و از نظر مبلغ نیز ازهر صد تومان حدود ۴٫۵تومان آن‌وصول نشده و بقیه نقد شده است . این مقام افزود این نسبت نشان‌میدهد که تاحدود زیادی وضع بازرگانان و بالنتیجه وضع اقتصادی کشوربهبود یافته و در نتیجه از نسبت چکهای برگشتی کاسته شده است . این‌آمار همچنین نشان میدهد که در طی سه ماهه اول امسال یعنی از فروردین تاپایان خرداد ماه‌اداره پایاپای بانك ها ۶۹ روز کار کرده و درظرف‌مدت مذکور تعداد ۱۶۳٫۲۸۳ چك را بمبلغ ۱۳میلیارد و۵۶۵ میلیون ریال مبادله نموده است . ازاین تعداد بالغ بر ۱۲۹۴۰ چك آن بمبلغ ۴۶۲ میلیون ریال برگشته و بقیه نقد شد ه و به صاحبان آن پرداخت شده است . بدین ترتیب نسبت چکهای برگشتی مذکور به چکهای متبادله شده‌از نظر تعداد ۷٫۹ در صد واز نظر مبلغ۳٫۴ در صد میباشد .

طلا

پهلوی	۴۲۰
نیم پهلوی	۴۱۰
ربع پهلوی	۲۱۰
شمش طلا: هرمثقال	۴۴۲
پانزده مناتی قدیم	۱۵۰۰
پانزده مناتی‌جدید	۱۲۰۰
ده مناتی قدیم	۱۰۰۰
ده مناتی جدید	۸۰۰
پنج مناتی قدیم	۴۲۰
پنج مناتی جدید	۳۸۰
یك‌تومان‌مسکوك‌نقره‌قدیم	۱۰۹
یك‌تومان‌مسکوك‌نقره‌جدید	۲۳٫۵۰
زرع قدیم	۸۰۰
زرع جدید احداکثر	۵۵۰
لیره عثمانی قدیم	۶۸۰
عثمانی جدیدحداکثر	۴۸۰
ادوارد	۷۵۵
بیست دولاری‌قدیم	۳۵۰۰
بیست دولاری‌جدید	۳۲۰۰
دولار مکزیکی قدیم	۴۴۸۰
دولارمکزیکی جدید	۴۰۰۰
انواع‌اشرفی قدیم‌ـحداکثر	۳۲۱
اشرفی جدید ـ حداکثر	۱۲۳

بازرسان سندیکای صنایع فلزی

درآخرین جلسه‌مجمع عمومی‌سندیکای صنایع فلزی ایران آقایان ابوالقاسم بهبهانی مدیر گروه جنرال و مهندس منصور رفعت‌مدیر کارخانه زه بسمت بازرسان هیئت مدیره سندیکاانتخاب شدند.

مشکلات کارخانه قندهمدان

در کمیسیون نظارت بر صنایع بررسی گردید

در آخرین جلسه کمیسیون دائم نظارت بر صنایع‌پیرامون رفع‌مشکلات کارخانه قند همدان و لزوم آغاز فعالیت کارخانه مزبور مفصلامذاکره شددر این‌جلسه آقایان مهندس‌سرلك وزیر صنایع ومعادن، مهندس عابدی قائم مقام وزیر در امور شرکتهادکتر ذهبی‌و دکترشیبانی معاونان ومهندس عدالت پور مدیر کل وزارت صنایع ومعادن،انصاری‌معاون وزارت‌بازرگانی خوش کیش مدیر کل بانك ملی‌ایران و سایر اعضاء کمیسیون و آقای مهندس معاضد مدیر عامل شرکت کارخانجات تولیدی قند هگمتان ـ (کارخانه قند همدان) حضور داشتند در جلسه مزبور موضوع کارخانه‌قند همدان و اهمیت کارخانه مزبور در صنعت قند کشور و بخصوص تاثیر آن در منطقه همدان‌مطرح شد و مذاکراتی صورت‌گرفت‌و آقای‌مهندس معاضد در خصوص مشکلات کار توضیحاتی داد آقای مهندس سرلك وزیر صنایع و معادن در این جلسه اظهار داشت من سعی خواهم کرد که‌مشکلات کارخانه مزبور برطرف‌شود من بهیچوجه کاری باین ندارم که صاحب یا صاحبان کارخانه مزبور چه کسانی هستند آنچه برای من اهمیت دارد اینستکه یك واحد صنعتی خوب و سالم باید در کشور ما بفعالیت بپردازد .

آقای خوش کیش مدیر کل بانك ملی اظهار داشت برای شروع کار کارخانه مزبور باید صاحبان سهام تعهدات خود را بپردازند و کسری پول لازم را که در حدود ۷ میلیون تومان میباشد برای آغاز کارکارخانه تامین نمایند .

آقای مهندس معاضدضمن توضیحات دیگری گفت در حال حاضر باید بهر ترتیب کارخانه قند همدان بکار آغاز نماید . باحسابهائی که شده است این کارخانه میتوانددر چند سال‌اول کلیه بدهی خودرا بپردازد علاوه بر این در بهبود سطح زندگی کشاورزان همدان اثر نیکو گذارد.

پس از مذاکرات دیگر در این‌جلسه قرار شدکه بررسیهای جدیدی‌درباره رفع مشکل کارخانه و تامین کسری پول لازم بعمل آید و راه حل مناسب اتخاذ گردد .

کشتی ها

* کشتی های«هل‌نیسکای» یونانی روز ۱۸تیر ماه با مقدار ۱۲۰۰ تن کالا «گوتن‌فلس»آلمانی روز ۱۸تیر ماه‌بامقدار ۴۰۲۳ تن کالا «اورا» انگلیسی روز ۱۸تیر با مقدار ۸۹۰ تن کالا به بندر خرمشهر واردشدند.

شن و ماسه شسته

(طبق اصول فنی)

خلیج مرکزی ـ خیابان ثبت شماره ۹

تلفن ۳۲۲۹۵-۳۰۴۳۷۴

تراشکارهای محترم : سازنده دستگاه های توزوماس یعنی کارخانجات معروف‌اشکودا بهترین‌دستگاه‌های‌تراشکاری را که درنوع خود بی‌رقیب می‌باشد در دو نوع SN55, SN40 ببازارعرضه داشته .

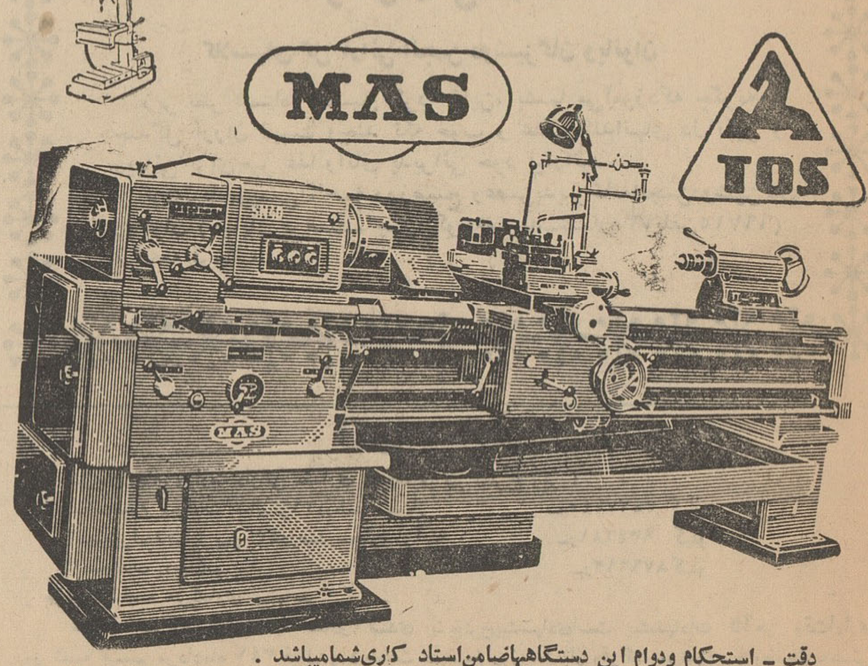

دقت ـ استحکام ودوام این دستگاههاضامن‌استاد کاری‌شمامیباشد .
برای کسب هرگونه اطلاع ویا خرید: بشرکت تجارتی ایران واشکودا ـتهران‌ـچهارراه‌یوسف‌آباد شماره ۲۰۳ ـ تلفن های ۴۹۸۱۴ یا ۴۲۰۵۹مراجعه فرمائید .

آـ۶۹۴۶ (طوطی‌نو)

اشکودای جدید زیبا ترین اتومبیل سال

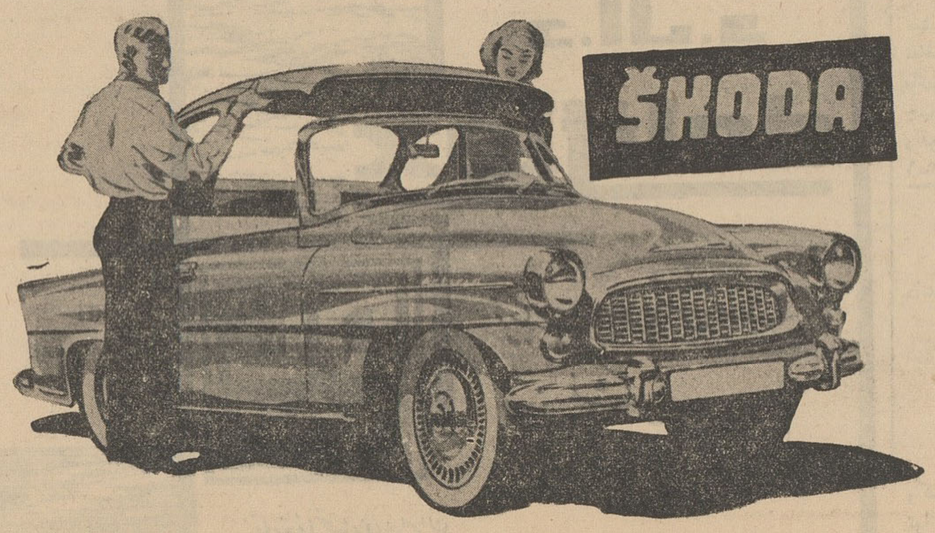

کارخانجات اتومبیل ـ سازی اشکودا با۶۰سال سابقه درخشان همه‌ساله کوشش‌میکند که‌زیباترین و محکمترین اتومبیل‌سال را عرضه نمایند .

برای کسب اطلاعات بیشتر و خرید به شرکت‌تجارتی‌ایران واشکودا ـ تهران ـ چهارراه یوسف آباد ـ شماره ۲۰۳ ـ تلفن ۴۹۸۱۴ یا ۴۲۰۵۹ مراجعه فرمائید .

(طوطی‌نو)

توصیه تازه دفتر برگزاری دومین گاردن پارتی سازمان کمک کودک موسسه اطلاعات اینست که پول خودرا دور نریزید زیرا

در گاردن پارتی ما تماشای هر برنامه تفریحی مفت و مجانی است

امروز سخنگوی عظیمترین گاردن-پارتی سازمان کمک کودک موسسه اطلاعات که بنفع بیمارستان سازمان کمک کودک برگزار میشود اعلام کرد که برای اولین بار طبق طرحهای عظیمی که از طرف دفتر برگزاری گاردن پارتی تهیه شده تماشای کلیه برنامه های تفریحی وهنری برای کسانیکه وارد گاردن-پارتی میشوند مفت ومجانی است .در درتمام گاردن پارتیها رسم براینست که تماشاچیان برای ورود بهرقسمت بلیط مجددی خریداری نمایند ودر نخستین گاردن پارتی سازمان کمک کودک موسسه اطلاعات نیز رسم چنین بود امادرطرح جدید تماشاچیان گاردن پارتی بهیچوجه برای مشاهده برنامه های تفریحی و هنری پولی نخواهند پرداخت ودر حقیقت ورودیه‌ای که برای ورودبه گاردن پارتی میپردازند برای مشاهده همه برنامه های تفریحی گاردن پارتی کافی خواهدبود .

برنامه های هنری

طبق محاسبه‌ای که بعمل آمده اگر تماشاچیان گاردن پارتی سازمان کمک کودک موسسه اطلاعات بخواهند برای مشاهده هربرنامه تفریحی ۴۰ ریال بپردازند ناچار برای مشاهده کلیه برنامه لااقل صدو هشتاد ریال پول لازم دارند واین ابتکار جدید از نظر مادی فوق‌العاده بصرفه تماشاچیان محترم گاردن پارتی خواهدبود . وباین دلیل ماازمردم تهران و شهرستانها خواستیم که کلیه برنامه‌های تفریحی وتابستانی خودرا قطع کنند وبرای شرکت در بزرگترین گاردن پارتی سال خودرا آماده نمایند .

اول شدند

تیم ژیمناستیک مشهد والیبال دختران تهران والیبال پسران مشهد

فردا صبح و بعد از ظهر جوانان دختر و پسر شهرستانی که برای مسابقات قهرمانی آموزشگاه های کشو ربتهران واردشده بودند پس ازخاتمه مسابقات آموزشگاهی رهسپار شهرستان های خود میشوند .

اختتام مسابقات

ساعت شش بعد از ظهر امروز مراسم اختتام مسابقات در حضور والاحضرت شاهپور غلامرضا پهلوی در امجدیه بر گزار میشود و فینال چند رشته از مسابقات در حضور والا حضرت انجام میگردد .

نتایج مسابقات

نتایج مسابقاتی که تا بعد از ظهر دیروز بدست آمده بدین شرح می باشد دردوره آخر مسابقات بسکتبال قهرمانی آموزشگاه های کشور مسابقاتی بدین شرح انجام شد و نتایج زیر بدست آمد .

کرمان با ساری ۳۳_ ۲۹ کرمان، تهران با اهواز ۳۹_۵۸ تهران ، کرمانشاه بارشت ۴۳_۴۶ کرمانشاه، اصفهان با مشهد ۲۹_۳۶ مشهد، سنندج با زاهدان ۲۳_۳۵ سنندج، لرستان با رضائیه ۲۳_۳۳ رضائیه ، سمنان با یزه ۲۵_۳۷ سمنان ، قم با نجف آباد ۲۹_۴۷ قم ، آبادان با بندر پهلوی ۴۱_۴۵ آبادان، اردبیل با سیر جان ۱۸_۴۰ اردبیل ، جهرم با گرگان ۴۶_۳۰ گرگان ، قوچان با شاهپور ۲۹ _۲۶ قوچان

والیبال پسران

مسابقات والیبال پسران خاتمه یافت وتیم شمیران قهرمان آموزشگاه های پسران شهرستانها گردید و تیم های مراغه ، آبادان ، خوی، رود سر و جهرم به ترتیب مقام های دوم تا ششم را بدست آورده‌اند .

والیبال دختران

مسابقات والیبال دختران نیزخاتمه یافت و تیم والیبال تهران قهرمان اول آموزشگاه های دختران کشور شدوتیم اصفهان مقام دوم را بدست آورد .

بسکتبال دختران

در دوره آخر مسابقات بسکتبال قهرمانی آموزشگاه های دختران تیم تبریز توانست تیم تهران را شکست دهد ، اصفهان بر مشهد کردستان بر رضائیه ، خوزستان بر گرگان ، تبریز بر کردستان پیروز شدند تبریز بر کردستان پیروز شدند.

ژیمناستیک

در نتیجه کلی ژیمناستیک قهرمانی آموزشگاههای ،کشورتیم ژیمناستیک مشهدبا ۱۷۷٫۰۹۴۰ درجه امتیاز مقام اول را بدست آورد .

تیم های تهران ، تبریز ، خوزستان، گیلان ، کرمان مقام های دوم تا ششم را بدست آوردند .

نتیجه کلی مسابقات

در شماره آینده نتیجه رشته‌های مختلف ورزش قهرمانی آموزشگاه های کشور و همچنین نتیجه کلی‌را باطلاع علاقمندان میرسانیم .

انتخاب تیم ملی بوکس

بعداز ظهر روزهای ۲۰تا۲۲ تیرماه مسابقه انتخابی تیم ملی‌بوکس ایران جهت اعزام بجاکارتا و شرکت در مسابقات آسیائی ۱۹۶۲انجام میگردد . این مسابقه در استادیوم فرح‌پهلوی و در ساعت هفت ونیم بعداز ظهر برگزار میشود و طی سه‌شب مبارزه میان قهرمانان طراز اول کشورتیم‌ملی بوکس کشور انتخاب میگردد .

اطلاعات برای جوانان

صفحه ۹

پنجشنبه بیست ویکم‌تیر ماه ۱۳۴۱ ـ شماره ۱۰۸۴۶

قهرمان کشتی میگوید :

ما در شهرستانها وسیله نداریم !

در مسابقات قهرمانی کشتی آموزشگاهها آقای محمد رضا حیدرپور از شهرستان لنگرود موفق شد رقیبان نیرومند خودرا کنار بزند و بپای فینال برسد .

وی‌درمحل اردو بخبرنگار ما گفت : مادر شهر خود نه داور ،نه‌مربی ونه وسیله ای داریم و اگر دارای وسائل بودیم خیلی بیش‌از اینها برای شهر خود کسب افتخار می کردیم .

سالنامه ورزشی آموزشگاههای شیراز

امروزنسخه ای از سالنامه‌ورزشی نشریه شورای ورزشی آموزشگاه‌های شیراز بسرویس ورزشی اطلاعات رسید که فوق العاده نفیس و حاوی نکات جالب و آموزنده ای بود .

در این نشریه که بابتکار آقای ملکزاده رئیس اداره تربیت بدنی استان فارس منتشر شده مسابقات سالیانه آموزشگاههای فارس درج ـ شده و چهره های درخشان قهرمانی فارس بعلاقمندان معرفی گردیده اند

ضمنا مطالب جالبی در باره انواع ورزشها بچاپ رسیده است که برای دانش آموزان و علاقمندان پورزش مفیداست ما موفقیت شورای ورزشی آموزشگاههای شیراز را در انتشار مداوم این سالنامه آرزو میکنیم .

کوهنوردان کرکس برفراز قله دماوند

اخیرا سه نفر از کوهنوردان گروه کرکس آقایان محسن مشکی،ایرج میرآفتابی ، فریدون والانژاد ، بر قله دماوند صعود نموده و پس از نصب آرم و عکسبرداری به تهران مراجعت نمودند .

تقدیر از خدمات شهردار تهران

بعداز ظهر روز دوشنبه مجلس جشنی در باشگاه جعفری برای تجلیل‌از خدمات آقای احمد نفیسی شهردار تهران برگزار گردید . دراین مراسم دانش‌آموزان ورزشکار شهرستانها با چندتن از سرپرستان خود، خبرنگاران رادیو و تلویزیون آمریکا ولندن عده زیادی ازطبقات مختلف مردم با بانوانشان شرکت داشتند .

ابتداء مدیر باشگاه خیر مقدم گفت و سپس ورزش باستانی‌شروع گردید پس‌از پایان برنامه ورزش باستانی آقای جعفری از خدمات شهردار جدید تهران سپاسگزاری کرد و در خاتمه پشقاب زیبائی که مزین بتمثال مولای متقیان بودبه آقای نفیسی هدیه کرد در این موقع آقای نفیسی ضمن اظهار تشکر از مدیر باشگاه جعفری مطالبی پیرامون برنامه‌های خوداظهار داشت ودرساعت هفت ونیم این مراسم خاتمه یافت .

از روز سی‌ام تیرماه

مسابقات آزاد تنیس آغاز میگردد

فدراسیون تنیس روی میزی کشور یکرشته مسابقات آزاد برای مردان ترتیب داده‌است که کلیه بازیکنان داخلی و خارجی از سن ۱۵ به‌بالامی‌توانند درآن شرکت جویند . این مسابقات ازروز شنبه ۳۰ تیرماه در زمینهای تنیس امجدیه شروع خواهد شدونام‌نویسی تاعصر روز چهارشنبه ۲۷ تیرماه درهمین محل ادامه خواهد داشت.قرعه کشی مسابقات درروز پنجشنبه ۲۸ تیرماه انجام خواهد گرفت و مسابقات بطوریک حذفی ازروز شنبه ۳۰تیر آغاز خواهد شد .

بازگشت بوطن

آقای مهندس فرهنگ پیرزاده فرزند آقای نیرالدین پیرزاده که مدت هفت سال در ممالک انگلستان و آمریکا مشغول تحصیل بوده‌و دوره مهندسی فیزیک اتمی را بپایان‌رسانیده بایران مراجعت نمود .

یقین است از وجود این قبیل عناصر تحصیل کرده که موفقیت های علمی‌را احراز می نمایند استفاده شایان بعمل خواهد آمد .

عبدالله سینمبری فرزندعلی اکبر تاریخ تولد ۱۳۳۵ در کلاس اول‌دبستان مدنی تهران با معدل ۱۸٫۳۰ شاگرد اول شده است .

آ_۶۹۰۹

آقای مهدی جعفری نژاد درکلاس‌ششم دبستان‌عنصری رشت شاگرد اول شده‌است.

آ_۱۰۴۴۶

هنرگاه قابسازی ایران
سازنده :
بهترین و ارزانترین قابها
خیابان ایران مقابل کوچه سقاباشی

خضاب جمالیه
برای مشکی کردن موها
مورد مصرف میلیونها نفر
با ۳۵ سال سابقه
فروش در تمام داروخانه های کشور وخاورمیانه

تلمبه شناور
برسفورد
تمام برنز انگلیسی
دارای ۱۷ سال سابقه در ایران
خیابان سعدی تلفن ۳۵۸۱۵

نوشته : حبیب‌الله آموزگار اقتباس از مقاله منقلوطی

گناه خود کشی

باآنکه هر آدم باایمان وبا خردی از نتیجه بدو سر انجام زشت و ناپسند خودکشی باخبر است با وجود این ، بعضی مردم باایمان‌خرد خود را ازدست‌داده واقدام بخود کشی میکنند .

ودر نتیجه علاوه بر ضروزیان وحرمان وخسارت دنیائی خود . زیان و عذاب آخرتی نیز علاوه میکنند. در صورتیکه برای‌آدم مؤمن و خدا پرست رنج واندوه روزگار بهترین تسلی ومهمترین عامل تخفیف گناهان است وهر قدر ناملایمات و ناراحتی های دنیا را بیشتر تحمل کند درآخرت کمتر دچار کیفرکارهای خویش میشود . انتحار یا خود کشی از آثار و لوازم تمدن مغرب زمین است که کشورهای شرق را آلوده کرده و دچاراین‌آفت و بلای جان سوز کرده است وسر انجام هزاران مفاسد بار آورده است .

خودکشی بزرگترین دلیل ضعف نفس وترس و بزدلی است که نیروی عزم و عقل را از آدمی میرباید و رهائی خود را از این ضعف و ترس در کشتن ونابود کردن خود میداند .

باآنکه خداوند خود خواهی (حب‌نفس) را درنهاد بشربودیعت گذارده تادرسایه آن‌درزندگانی کار کند ، جدیت نماید ،فعالیت بخرج دهد و در حقیقت این صفت خود دوستی و یا خود بینی و خود خواهی منبع‌همه جنبشها و باعث محرك همه عملیات‌عمرانی وآبادانی و منشاء تمام ترقیات و تکامل آدمی است باوجودا ین کسی که خود را میکشدبزرك‌ترین دشمن خویش است، زیرا انسان در آخرین مرحله‌دشمنی ممکن است بکشتن دشمن خود راضی شود ولی آدم منتحر در همان وهله اول بزرگترین‌دشمنی را در حق خویش روا میدارد . ومسلما چنین آدمی نه دل دارد نه خرد، نه ایمان داردو نه‌مروت!

انسان هر قدر گرفتار بلاهای زندگی و دچار ناسازگاریهای روزگار باشد بااقدام‌بخودکشی از هر بلاوناسازگاری بدتراست زیرا زیان و خسران این عمل بمراتب اززیان‌و زحمت تحمل ناملایمات موقت و تالمات‌زود گذر بیشتر است . وسنجش میزان زیان خود کشی گذشته از گناه اخروی که خواه ناخواه کیفر آنرا خواهد دید (چه‌معتقد باشد چه نباشد) اساسابدنامی‌و ننك ناتوانی برای خود او ورنج و مصیبت و بلا برای خانواده و دوستان اوست ،بطوری‌که باهیچ ضرروزیان و ننك و بدنامی قابل مقایسه نیست .

چنانکه مثلاننك‌بزدی‌درمقابل جلب مال برای رفع‌گرسنگی و ننك بی ناموسی در برابرشهوت رانی‌موقت‌تادرجه‌ای میتواندعذری مشروع ونامشروع برای‌مرتکب آن باشد ولی خود کشی راهیچ گونه عذرمشروع و نامشروع نیست تا بتوان از آن دفاع‌کرد.

خوشی و ناخوشی ،تن‌درستی و بیماری توانائی‌و ناتوانی،دارائی ونادارای ، غم وشادی ، خوشبختی وبدبختی ،همه آنها برای همه افراد بشرو همراه او و همزاداو آفریده شده. اگر بناباشد که در برابر هر ناملایم و ناراحتی انسان اقدام بخود کشی کند در مدت بسیار کمی نوع آدمی از روی زمین نابود میشود درحالیکه بقاء نوع‌از سنت های طبیعی و ازلوازم جدا نشدنی زندگی‌است. آدم خود کش خیال‌میکند که بااین کار خود را راحت کرده واین اقدام دیوانه وار را با فکر ومطالعه و پیش بینی انجام داده در صورتیکه چنین آدمی تاعقل و فهم خود را از دست ندهد تصور چنین راحتی واندیشه و تامل قابل درك وتصدیق نیست زیرا دچار عاقبتهای مرك‌شدن (چه دنیوی وچه اخروی) بزرگترین ناراحتیهااست که‌هیچ عقل سلیم وفکر سالمی آنرا تصدیق و تایید نمیکند .

مکرر شده که جوانی بقصد خود کشی خود را به دریاانداخته و همانـدم پشیمان شده و بافریاد هان جان گداز از مردم یاری برای نجات خویش میخواهد ، یامسمومی را که به‌بیمارستان برده‌اند برای درمان درد خود احساس خجلت و انفعال از خویشان دوستان وحتی کارکنان بیمارستان میکند زیرا پس از وقوع آن عمل شیطانی که‌موقتا نیروی خود را از دست داده بوده بهوش آمده و عقل خود را باز یافته وآنا متوجه خبط و خطای خود شده و نشانه های‌پشیمانی و تاثر از سیمای او آشکاراست. آدم کش را از این جهت سر زنش میکنند و ناسزا میگویند که بنظر مردم سنك دلترین مردمان و بی رحم ترین انسان است .البته کسی که خود را میکشد چندین درجه از آدم‌کش سنگدل ترو بی رحم ترو خون خوار تراست زیرا میان قاتل و مقتول ممکن است دشمنی و کینه و تلافی وانتقام و علل وموجباتی از این قبیل باشد اما درمورد آدمیکه خود را میکشد هیچ یك از آنها نمیتواند موجود باشد ، باوجود این روی تصورات‌آنی‌و واهی به چنین کار زشت و نا پسندی دست میزند .

فکر خودکشی اندیشه‌شیطانی و وسوسه نفسانی است که مردم نادان‌و فاقد شعوروادراك‌مرتکب میشوند و چه بسا پس ازارتکاب اگر زنده بمانند بخود آمده از فکر سرزنش مردم و کیفرخدائی اگر دینی داشته باشد بیرون نمیرود واز کسانیکه او را از مـ ك رهائی داده‌اند نمیداند بچه زبانی تشکر کند زیرا ننك و رسوائی این کارداـ من گیر خود او بوده وامری اتفاقی ویاتصادفی وخارج‌از اختیار واراده‌اونبوده که بتواند سر بلند کند وخجلت و شرمندگی خود را در برابر آنان تخفیف دهد..

همین یکی برای زنده مانده هابس وبرای از دست رفته ها صد هزاراز این یکی ها بد تر...

پنجاه‌هزارنفرساکنین‌خیابان‌اشرف‌پهلوی اسفالت،آب‌ودرمانگاه میخواهند

آقای هداوند آقای صالحی آقای خاقانی

در شماره دیروز جریان حضور ساکنین خیابان اشرف پهلوی را در موسسه اطلاعات نوشتیم در این‌جلسه نمایندگان محلی ضمن سخنرانی‌های خود نیازمندیهای محلی‌رابیان داشتند. و اینك مشروح سخنرانی نمایندگان مزبور چاپ میشود :

تشکر از موسسه اطلاعات

آقای خاقانی رئیس انجمن گفت از اینکه موسسه اطلاعات این اجازه را بما داده که غده ای از اهالی‌خیابان اشرف پهلوی و اعضاء انجمن محلی خیابان مزبور در طالار اطلاعات برای حل مسائل گرد آئیم و خواسته های اهالی را از این محل مقدس بسمع اولیاءامور برسانیم بینهایت متشکریم. خیابان اشرف پهلوی در حدود پنجاه هزار نفر جمعیت دارد و یکی از پر جمعیترین خیابانهای تهران محسوب میشود و لیکن متاسفانه فاقد امکانات اولیه زندگی یعنی (آب ـ اسفالت برق ـ بهداشت ـ فرهنك و کلانتری) میباشند که در دسترس مردم این منطقه نیست مضافا بر اینکه در اثر جریان‌سیل‌اخیر نهرهای‌آب عمومی و پل خیابان اشرف پهلوی بکلی خراب و راه عبور و وسائل نقلیه قطع گردیده و مدتی است اهالی خیابان مزبور از آب مصرفی و آشامیدنی محروم اند فقط یگانه منبع آب آشامیدنی اهالی از چاه عمیق خیابان هاشمی است که هر چند مدت یکبار باید از آب آن چاه که از جویهای کثیف و آلوده که فاقد جدول بندی میگذرد استفاده کرد.

تکلیف مردم

ناطق گفت حالیه که انجمن محلی خیابان هاشمی قصد لوله کشی از این چاه عمیق را دارد دیگر این مختصر آب هم قطع خواهد شد معلوم نیست تکلیف بعدی اهالی از لحاظ آب چه خواهد شد برای تامین آب مورد احتیاج اهالی از چاه عمیق خیابان آیزنهاور و فرودگاه مهر آباد ،باداره کل آب شهرداری مراجعه شده ولی نتیجه عاید نگردید و اظهار داشتند طبق پرونده موجوده در حدود هشتاد هزار تومان هزینه دارد که شهرداری با وضع مضیقه مالی‌قادر بانجام اینکار نخواهد بود ناگزیربه آقای حاج آقا رضا رئیس هیئت مدیره برق شهاب مراجعه شد و این مرد خیر حاضرشد این عمل خیر را در مورد نصب ترانسفور ماتور و کابل کشی تانزدیك چاه عمیق برای رفاه حال اهالی این منطقهو همکاری‌باانجمن محلی‌برایگان انجام داده و دیناری از این بابت از شهرداری مطالبه ننماید از آقای‌احمد نفیسی شهردار تهران تقاضا شد حال که شرکت برق شهاب حاضر بعمل خیر شده مقرر فرمائید محلی برای اسفالت دریك‌خیابان‌خاکی و کثیف بیشتر زندگی مارا تهدید میکند زیرا عبور وسائل نقلیه تولید گردو خاك میکند واگر شخصی چند دقیقه در کنارخیابان اشرف پهلوی‌جهت‌انجام کاری‌بایستدپرده‌ای ازخاك روی سرو صورت و لباسش می‌نشیندومعلوم‌نیست اطفال معصومی که‌درخاك وخاشاك وگردو غبار آنجا میلولند وا زتشنگی له‌له میزنند چه گناهی کرده‌اند که باین مصیبت عظمی گرفتار شده‌اند .

سخنرانی آقای صالحی

سپس آقای صالحی رشته سخن رابدست گرفته و چنین گفت :

دبستان‌و دبیرستان

چاکر افتخار داردبه‌عنوان‌منشی هیئت مؤسس انجمن محلی خیابان اشرف پهلوی قبلا از لطف خاص جناب آقای مسعودی و کارکنان با سلیقه روزنامه وزین اطلاعات‌اظهار تشکر نمایم که بما اجازه دادند در تالار اطلاعات گرد آمده درد دل خودرا بیان نمائیم .

روزنامه کثیر الانتشار ووزین اطلاعات سالهای متمادی است که‌در راه تنویر افکار عمومی زحمات‌زیادی متقبل شده‌اند و درراه آرمانهای‌ملی ورشداجتماعی وترقی‌کشور عزیزمان کوشش فراوان و قابل ملاحظه‌ای ابراز داشته‌اند .

خیلی خوشوقت هستیم که‌خودرا در این تالار می‌بینیم شاید همگی احساس خوشحالی میکنیم وبامیدی باین روزنه‌امید آمده‌ایم .

در طول‌خیابان اشرف پهلوی یك دبستان ودبیرستان نمونه وجود ندارد ماازوزارت فرهنك تاسیس یك دبستان و یك دبیرستان راجدا خواستاریم .

در پایان آقای حاج‌شیخ‌عبدالعزیز حاج نصیری درباره کلانتری وآب واسفالت و بهداشت مطالبی گفت‌و افزود که پس‌از جریان‌سیل‌حشرات موذی درمسیل سکونت‌مابیدا شده ومردم بسیار ناراحت هستند ناطق گفت جای آن دارد که مقامات مسئول برا ی‌سمپاشی خانه های‌این منطقه اقدام کنند .

انتخاب‌مدیرعامل‌و هیئت رئیسه‌شرکت تعاون مسکن

اولین‌جلسه هیئت مدیره جدید شرکت تعاون مسکن‌ومصرف‌وزارت کشاورزی‌تشکیل وپس‌از مذاکرات مفصل و بررسیهای لازم ،آقای مهندس محمد حسین غنیمتی بعنوان مدیر عامل شرکت انتخاب و هیئت رئیسه نیز بشرح زیر انتخاب گردیدند .

آقایان مهندس یوسف قریب مسلم عظیمی ،علیرضا عبیدی ، عباسقلی سرهنك پور ، نصراله سبزواری ،نصرت‌اله ثعبانخانی . ولی‌اله همتیار ، مجتبی عالمی ،یداله نیازمند . مهندس حسن صائبی علی اکبر منصور

تکذیب خبر روزنامه کیهان

اداره محترم روزنامه اطلاعات

خواهشمندم مقرر فرمائید شرح زیر را درآن جریده شریفه‌درج فرمایند :

روزنامهٔ کیهان در تبریز خبرنگاری دارد که شغل محترم‌روزنامه نگاریرا وسیله اخاذی قرار داده ودرمورد هر خبری قبلا مراجعه میکند اگرنظرش تامین نشد یکمشت اراجیف بنام خبرمخابره وآبروی اشخاص رامیبرد منجملهٔ در صفحه ۱۱شماره ۵۶۸۹ مورخه ۱۱ر۴۱ر۴۱ کیهان‌ضمن خبرکشف ۱۷۸ کیلو تریاك درمرند نوشته است که ۱۷۸کیلو تریاك درساعت ۹½ صبح در فولکس واگن بیشماره‌ئی ازسه نفر باذکرنام کشف گردید درصورتیکه حقیقت و محتویات پرونده این است که‌درساعت ۱۰ شب ماموربن ژاندارمری بخاطر آنکه ماشین بی‌شماره سوار بودندو بنام واهی‌و خلاف واقع اینکه به‌فرار متهمی کمك شده است آنها رادستگیر وبعد فردا درده فرسخ دورتر از آنجا گویا ۱۸۷ کیلو تریاك هم‌کشف میشود که‌این دو موضوع بهیچوجه ارتباطی بایکدیگر نداشته واساسا امکان ندارد بشود ۱۷۸ کیلوتریاك رادرفولکس واگن پنهان نمود بهرحال چون این خبرنگار باآبروی مردمی خدمتگذاربازی می‌کند وروزنامه کیهان هم‌این تکذیب رادرج نخواهد کرد باحترام صیانت و شرف و آبروئی که جریده شریفه اطلاعات حامی آنست ، طبق قانون مطبوعات ازجنابعالی استدعا دارم مقرر فرمائید این تکذیب نامه را بشرح بالا در آن روزنامه محترم درج فرمایند .

آ ـ ۶۹۲۱ باتقدیم احترام کاظم کلاهی

اطلاعات‌کودکان
مجله مخصوص خردسالان ایرانی
سه شنبه ها منتشر میشود

آگهی مناقصه کتبی

آگهی مربوطه به گوشت مصرفی سال ۴۱و ۴۲ لشکر مستقل۹ پیاده خوزستان سررشته‌داری لشکر مقدار ۱۸۰ تن گوشت مصرفی نیازمندی راباشرائط زیرین ازطریق مناقصه کتبی خریداری مینماید .

۱ـ نوع جنس ¾شیشك نر دنبه‌دار و ¼میش دنبه‌دار

۲ـ محل تحویل جنس درب انبار سررشته داری لشکر خواهدبود

۳ـ مدت تحویل جنس از تاریخ ۱۲ر۶ر۴۱ تاتاریخ ۱۲ر۶ر۴۲

۴ـ مدت قبول پیشنهادات از تاریخ ۱۷ر۴ر۴۱ تاتاریخ ۱۶ر۵ر۴۱

۵ـ پیشنهاد دهندگان بایستی صدی پنج کل معامله راکه درحدود ۵۰۰۰۰۰ ریال میگردد بعنوان ودیعه بحساب شماره ۲۰۰۴۱ دارائی لشکر پرداخته و قبض رسید را ضمیمه پاکت لاك ومهر شده پیشنهاد خود نموده روی پاکت موضوع مناقصه کتبی گوشت مورد نیاز لشکر ۹را بانشانه صحیح خود نوشته تاآخر وقت اداری‌روز ۱۶ر۵ر۴۱ بدفتر سررشته داری لشکر تحویل و رسید دریافت دارند وضمنا پیشنهاد دهنده میتواند بعوض سپرده نقدی تضمین بانکی ضمیمه پیشنهاد خود نموده‌تسلیم‌نماید

۶ـ به پیشنهاد های مشروط و مبهم و پیشنهاد هائیکه بعداز مدت مقرره در آگهی برسد مطلقا ترتیب اثر داده نمیشود .

۷ـ به پیشنهادات فاقد سپرده‌بهیچوجه ترتیب‌اثر داده‌نخواهدشد.

۸ـ ـ جهت حسن انجام معامله‌صدی ده ارزش کل معامله تضمین نقدی گرفته شده و بطور امانی در صندوق دارائی لشکر نگهداری وپس ازاتمام پیمان مسترد خواهد شد .

۹ـ سررشته داری لشکر دررد یاقبول یك‌یاکلیه پیشنهادا ت‌مختار است .

۱۰ـ سررشته‌داری لشکر میتواندتاصدی بیست‌و پنج ازمیزان جنس مورد معامله‌را کسر ویااضافه دریافت نماید.

۱۱ـ در صورت‌استنکاف برنده مناقصه از انعقاد پیمان سپرده او بنفع ارتش ضبط خواهد شد .

۱۲ـ داوطلبان برای اطلاعاتی از شرایط معامله به بخش خرید سررشته داری لشکرمراجعه ویکنسخه ازقرداد تنظیمی راگرفته پس ازقرائت امضاء و ضمیمه پیشنهاد خود نمایند .

۱۲ـ پیشنهادات رسیده درساعت ۹ صبح روز یکشنبه ۱۷ر۵ر۴۱ دردفتر سررشته‌داری لشکر مستقل ۹ پیاده اهواز بازو قرائت میگردد حضور پیشنهاد دهندگان در جلسه مناقصه کتبی آزاداست .

۱۴ـ پیشنهاد دهندگان باید پیشنهادات خودرا دو نسخه تهیه کرده ویکنسخه آنراوسیله پست سفارشی باداره بازرسی مالی تسلیم وقبض سفارشی پستخانه محل را ضمیمه پیشنها خود نمایند .

۱۵ـ پیمان ثبتی بوده و هزینه ثبت وانتشار آگهی و هرنوع مالیات بعهده پیمانکار خواهدبود مالیات متعلقه از قرار صدی ۴ خواهدبود

۱۶ـ سپرده برندگان اول ودوم نگهداری و سپرده سایرپیشنهاد دهندگان بلافاصله پس‌از ختم جلسه مناقصه مستردو سپرده برنده‌دوم نیز پس‌از انعقادپیمان پرداخت خواهدشد .

رئیس سررشته‌داری لشکر مستقل ۹ پیاده خوزستان
سرهنك ۲ رضوانی
آ ـ ۱۰۴۵۲

پارکر ۵۱ افتخار نسل ها

برای تکمیل شهرت یك کالای‌عالی، باید کیفیتی‌موجود باشد که بعنوان‌محك زمان اقامه شود. بهمین منوال‌قلم پارکر «۵۱» را همچنانکه مردم میخرند، مورد استفاده قرار میدهند و ارزش آنرا تائید میکنند شهرت‌آن ازنظر مرغوبیت وارزش صنعتگری بزیادی میگراید. وهمچنان درطول‌سالیان دراز وگذران که نسلها یکی پس از دیگری بامرغوبیت وشایستگی پارکر «۵۱» آشنا میشوند . بتدریج درعداد دوستان جدید پارکر درمیآیند امروز چون همیشه پارکر « ۵۱ » قلمی است‌که میتوان بداشتن آن مباهات نمود ... هدیه‌ایکه همواره مورد پسند خواهد بود

Parker "51"

اکنون درفروشگاه شما
مرکب سوپرکوئینك جدید پارکر
بهترین مرکب برای هرنوع قلم ...
همراه باقلم پارکر « ۵۱ »

پارکر ۵۱

یکی‌ازمحصولات شرکت‌قلم‌پارکر

D-5242

تنها با :

۱

بارمراجعه بدفتر روزنامهٔ

اطلاعات هوائی

وپرداخت مبلغ ناچیزی

۳۱۳

باردرسال

آشنایان ودوستانتان،

شمارادرخارج ازکشور

بیاد خواهندآورد.

برای دانشجویان ۵۰ درصدتخفیف داده میشود.

آگهی ثبت نام
دانشکده پزشکی گندی شاپور

در ساعت تحصیلی ۴۱ـ۴۲ تعدادی دانشجو برای سال اول‌دانشکده از طریق مسابقه می‌پذیرد . داوطلبان میتوانند از تاریخ دوم مرداد ماه۴۱ تا آخر وقت اداری روز یکشنبه ۲۵ شهریور ۴۱ همه روز غیر از ایام تعطیل از ساعت ۷ صبح الی یك بعداز ظهر به دبیر خانه دانشکده مراجعه و با تسلیم مدارك زیر نسبت به ثبت نام خود اقدام نمایند .

۱ـ اصل دیپلم ۶ طبیعی یا ریاضی یا پروانه قبولی سال جاری که بگواهی فرهنك شهرستان مربوط رسیده باشد .

۲ـ رونوشت مصدق شناسنامه ۲ برك

۳ـ عکس ۴×۶ چهار قطعه .

۴ـ گواهی حسن اخلاق از دبیرستانی که تحصیل میکرده‌اند .

داوطلب باید شغل موظف دولتی نداشته باشد . امتحان مسابقه طبق رای شورای دانشگاه شامل‌زبان فارسی (با ضریب ۱) انگلیسی (با ضریب ۳)و فیزیك ـ شیمی ـ طبیعی (هریك با ضریب ۲) خواهد بود . تدریس در دانشکده پزشکی بزبان انگلیسی خواهد بود .

حق ثبت نام ۳۰۰ ریال است که بهیچوجه مسترد نخواهد شد .

داوطلبانی که در اهواز اقامت ندارند میتوانند مدارك خود را با پست سفارشی ارسال‌دارند مشروط براینکه تقاضا و مدارك قبل ازخاتمه نام نویسی بدفتر دانشکده برسد .

امتحان مسابقه ورودی‌روز چهار شنبه۲۸ شهریور بعمل‌خواهدآمد.

داوطلبان باید روز سه شنبه۲۷ شهریور برای اطلاع از محل‌وساعت شروع امتحان بدانشکده مراجعه نمایند .

رئیس دانشکده پزشکی گندی شاپور ـ دکتر عمید
۳۰۱ آ ـ ۱۰۵۷۲

ماجراهای مردم و بیمارستانها در...

گفتگوی خبرنگار ما ودو مقام مسئول

رپرتاژ از: اسماعیل یگانگی

مسئله بیمار و بیمارستان و دکتر ودوا که متاسفانه ازمعضلات حل نشده اجتماع ماست . ازگرفتاریهای بزرگ مردم دردمند وحاجتمند است ، روزی نیست که بنده‌خدائی از پزشك و بیمارستان شکایت نکند و پزشکی از نبودن وسایل کار دربیمارستان ناله نداشته باشد . درهمان روزیکه ما خبر مداوای لاکپشت و کبك را دردرمانگاه‌انجمن حمایت‌حیوانات نوشتیم از طرف اداره‌کل انتشارات وتبلیغات نامه شکایت آمیزی بدانشگاه نوشته شده واز اینکه بیمارستان امیراعلم از قبول یك بیمار خودداری کرده اعتراض کرده بود که جریان آن‌همان وقت از نظرتان گذشت .

ما برای اینکه تاسرحد امکان به حل این مشکل بزرك اجتماعی کمك بکنیم با آقای دکتر فرهاد رئیس دانشگاه ، دکتر نشترودی استاد دانشکده پزشکی وبازرس فنی بیمارستانهای دانشکده پزشکی تماس گرفتیم و ضمن طرح مسئله نظرات آنانرا که درحقیقت طرف دعوای‌مردم هستند پرسیدیم ، ما از همه مطلعین و متخصصین انتظار داریم درحل این مشکل مهم و پیچیده اجتماعی اظهارنظر کنند وراه حلهای مفیدی ارائه دهند و منتظر دریافت این اظهار نظرها هستیم .

حالا پای صحبت رئیس دانشگاه بنشینیم :

دکتر فرهاد :

متنفذین سعی دارند مریضهای خودرا در بیمارستان های دولتی بخوابانند

خبرنگار: به‌بینید آقای دکترفرهاد! از شما نه بعنوان رئیس و استاد دانشگاه بلکه‌بعنوان یکنفرپزشك ، پزشکی که سوگند نامه بقراط را امضاء کرده و صاحب وجدان پزشکی است سئوال میکنم اگر نصف شب ، یکنفر مریض‌درمانده و بی کس و کار مشرف بمرك را به بیمارستان بیاورند و شماپزشك کشیك باشید آیا صرفا بخاطر اینکه (فاقد وسایل لازم) هستید او را جواب میکنید ؟

رئیس دانشگاه : قضیه دوشکل دارد ، یکی از جنبه دوم که‌مسئله نجات جان یکنفر آدم مطرح‌است خیر ، وظیفه انسانی و وجدانی و پزشکی حکم میکند آن مریض را بخوابانیم ولی شکل دیگر قضیه‌هم مورد توجه است . . . .

خبرنگار ـ ببخشید آقای‌دکتر! در همین پاسخ سرکار یك نکته مهم نهفته است آیا در حال‌حاضر پزشکان کشیك بیمارستانها باین مسئله توجه دارند ؟

رئیس دانشگاه : اجازه بفرمائید شکل دوم قضیه را بگوییم . طرف دیگر مسئله این است که این مریض غیر قابل علاج باشد، مثلا مسمومی باشد که اگر بجای بیمارستان‌پهلوی‌به‌بیمارستان‌لقمان‌الدوله ببرند احتمال نجاتش از مرك زیاد تر است ، و یایك مریض سرطانی غیر قابل معالجه است‌که همان روز به بیمارستان مراجعه کرد و او را بستری نکرده‌اند ، نصف شب دست بدامان رادیو شده وبی آنکه ماجرا را بگوید ، رادیو اورا به‌بیمارستان موردنظر فرستاده‌است در اینصورت اگر شما جای یك نفرطبیب کشیك‌بودید چه‌میکردید؟

آیا مریض غیر قابل علاج را بستری میکردید یا تخت را برای یك مریض قابل علاج اختصاص میدادید ؟

خبرنگار : والله اینطورکه‌شمامی فرمائید ظاهرا حق باشماست ، چون من‌به جزئیات امر وارد نیستم ولی همینقدرمیدانم هربیمارستانی‌میتواند و یا باید بتواند اقدامات اولیه را درموردیك مریض یا یکنفرتصادفی مجروح و مصدوم بعمل بیاورد .

رئیس دانشگاه : مثل اینکه‌یك مثال دیگر بزنم بهتر متوجه‌مسئله خواهید شد . اگر دو نفر را که یکی افلیج و دیگری به‌آپاندیسیت حاددچار است‌به بیمارستان‌آوردند، کدامیك را باید بستری کرد ؟

خبرنگار: مسلما دومی را

رئیس دانشگاه: یك اشکال‌دیگر کار ما اینست که تمام مردم از هر کجای شهر که به طبیب و دوا محتاج میشوند فقط راه چند تا بیمارستان معروف‌دانشکده پزشکی را در پیش میگیرند و اینهم از مشکلات کار ماست .

گذشته از اینها هجوم بیماران ولایات نیز برای ما درد سربزرگی ایجاد میکند ، شاید بیش از نصف بیماران مراجعه کننده شهرستانی هستند .

خبرنگار : در شکایات متعددی که از بیمارستانها میشود مطالب هیجان انگیز،جالب و گاهی شرم‌آوری وجود دارد‌که آدم از بر زبان آوردن آنها شرم دارد درست مثل آن ماهی که خواستند محاکمه‌اش کنند گفت خیلی چیز ها توی‌دلم دارم که بگوییم ولی حیف که دهانم پر از آبست !

رئیس دانشگاه : اگر فرد خاطی را معرفی کنند شدیدا مجازات میکنیم .

خبرنگار : آیا تاکنون این (مجازات‌شدید) شامل حال پزشکی شده است ؟

دکتر نشترودی :

باید تخت‌های بیمارستان را اضافه کرد و در مورد پزشکان متخلف شدت عمل بخرج داد .

رئیس دانشگاه : خیلی !

خبرنگار : انشاءالله که اینطور باشد .

رئیس دانشگاه : بنظر من‌ضرورتی ندارد رادیو تلفن کند که فلان پزشك کشیك آماده باشد ،پزشك کشیك آماده است .

خبرنگار : ولی‌آقای‌رئیس‌دانشگاه من بعنوان یك صاحب مریض باین نکته اعتراض دارم پارسال من‌خودم خانمی را که دچار خونریزی شده بود به بیمارستان پهلوی بردم . نه‌آسیستان بخش زنان بودنه‌انترن آن‌و پس از نیم ساعت معطلی سرانجام انترن بخش کودکان بر بالینش آمد ، آقای دکتر فرهاد!

رئیس دانشگاه : خوب بودشکایت میکردید، رسیدگی میکردیم .

خبرنگار : متشکرم آقای دکتر! لطفا بفرمائید بنظر سرکار چه راه حلی برای این مسئله وجود دارد؟

رئیس دانشگاه تختخوابها بیمارستان احتیاجات یك شهر دومیلیون نفری را مرتفع نمیکند ، موقعی این بیمارستانها بوجود آمد که جمعیت تهران ۵۰۰ هزارنفر بود ، بنظر من باید تهران ازنظر پزشکی بچند بخش تقسیم شود وبیماران هر بخش به بیمارستانهای همانجا مراجعه کنند تا از فشاربه سایر بیمارستانها کاسته شود .

ما (دانشکده پزشکی) نه تا بیمارستان وقریب۲۵۰۰تاتختخواب داریم ، شما نمیدانید اطباء باچه مشکلاتی روبرو هستند.

خبرنگار : مردم میگویند شما دکترها هم نمیدانید مردم چه بدبختی‌هائی دارند واز دست دکتر ودوا فروش چه میکشند ؟

رئیس دانشگاه: بعضی از این متنفذین میخواهند بهر قیمتی که شده کلفت و نوکر واحیانا کس‌و کار شانرا توی مریضخانه‌های دولتی بخوابانند واز این راه حق مردم بی‌بضاعت را تضییع میکنند.

خبرنگار : کاملاصحیح میفرمائید

رئیس دانشگاه : ما حاضریم آمار فعالیتهای‌بیمارستانهای‌تابعه‌دانشکده پزشکی را در اختیار عموم بگذاریم البته مابی عیب ونقص نیستیم ولی‌با توجه به مقدورات وامکانات خود عمل میکنیم .

خبرنگار : خوب آقای دکتر نشترودی نظر سرکار که استاد دانشگاه وبازرس فنی بیمارستانها هستید در این بحث چیست ؟

استاد دانشگاه : چه گویم که ناگفتنش بهتر است اعیب و نقص‌در همه تشکیلات ماسه‌تباید بفکر راه حل بود.

خبرنگار : بنظر شما برای حل‌این مشکل چه باید کرد ؟

استاد دانشگاه : اول بایدتخت‌های بیمارستان را اضافه کرد چون تختخوابهای‌فعلی‌بیمارستانها‌بهیچ‌وجه جوابگوی سیل بیماران نیستند ،ثانیا درولایات پزشك‌ودارو ودرمانگاه‌باید باندازه کافی بوجود آورد تا اینهمه بیمار شهرستانی به تهران هجوم نیاورند .

سوم اینکه ... (پس از کمی سکوت) باید قدرت داشت ودر مورد پزشکان متخلف شدت عمل بخرج داد.

آمار تختخواب و پزشك بیمارستانهای وابسته به‌دانشکده پزشکی

نام بیمارستان	تعداد پزشك	تعداد تختخواب
پهلوی	۱۴۸	۶۹۱
سینا	۴۶	۳۵۲
امیراعلم	۳۸	۱۷۰
رازی	۳۶	۲۲۲
فارابی	۲۴	۲۲۷
زنان	۱۳	۱۷۰
وزیری	۱۹	۱۰۷
روزبه	۱۳	۱۰۰
بهرامی (کودکان)	۶	۶۰

چلوکبابی تعهد کرد چلوکباب‌نفروشد !

امروز در جلسه مشترك مدیران چلو کبابی های تهران و آقایان حاج افضلی و یزدان منش و حاج غلام تبریزی مسئله بغرنج صدور پروانه اغذیه فروشی از طرف اداره اماکن شهربانی برای منطقه بازار حل شد .

چندی‌پیش آقای‌حاج غلام‌تبریزی بقصد دریافت پروانه چلو کبابی برای بازار بشهرداری و اتحادیه چلوکبابیها مراجعه کرد و چون صدور پروانه با توجه بحدودصنفی دربازار مقدورنبوداز طرف‌شهرداری و صنف بوی جواب‌رد داده شد ، نامبرده سپس باداره اماکن‌شهربانی مراجعه کرد و پروانه اغذیه‌فروشی برای بازار دریافت کرد و چون احداث‌مغازه‌اغذیه فروشی ومشروب فروشی در بازار تهران ممکن نیست با استفاده از پروانه مزبور به‌کسب چلو کبابی پرداخت و تابلوی مربوط رانیز نصب کرد .

این اقدام مورد شکایت اتحادیه صنف چلو کبابی قرار گرفت و بدستور شهردار تهران تابلوی ، شخص مزبور را پائین آوردند ، امروز در جلسه مشترکی که در اداره خواربار و اصناف تشکیل شد چلو کبابیها موافقت کردند تا شخص مزبور کافه رستورانی‌بدون چلو کباب در بازار دایر نماید و ضمنا اداره اماکن شهربانی نیز از وی‌تعهد گرفت که در بازارمشروب نفروشد .

سفارت مراکش ازاداره آگاهی تشکر کرد

دیروز اطلاع دادیم سرقتی‌در سفارت مراکش روی داد ومامورین آگاهی سارق را دستگیروجواهرات مسروقه را بدست آوردند .امروز این نامه از طرف سفارت پادشاهی مراکش بروزنامه رسید .

اداره محترم روزنامه اطلاعات

سفارت کبرای مراکش درایران با کما لمسرت باطلاع روزنامه می رساند حادثهٔ سرقت جواهرات از منزل جناب آقای سفیر کبیر که در شب یکشنبه هفدهم‌تیر ماه اتفاق افتاد باطلاع پلیس کشوررسانیدیم و ایشان با کوشش فراوان بجستجو پرداخته‌اند و در نتیجه در مدت ۲۴ساعت سارق را دستگیر نموده وجواهرات مذکور را مستردداشتند. جناب آقای سفیر کبیر نامه‌ای‌برای وزیرامور خارجه نوشتند و ازمساعی پلیس آگاهی مخصوصا از جناب سرهنك بهزادی رئیس کل آگاهی تهران تقدیر و تشکر نمودند ضمنا اضافه نمودند که من به جناب تیمسار عزیزی وزیر محترم کشور تبریك میگویم که جناب سرهنك بهزادی و معاونین ایشان در این دستگاه مشغول فعالیت هستند و چنین دریافتم که ایشان با پشتکار فراوان و خلوص نیت و همچنین‌با لیاقت کم نظیر انجام‌وظیفه‌مینمایند.

سفارت کبرای پادشاهی مراکش- تهران

تکامل سابنا...

خطوط بادشاهی بلژیك

SABENA

BELGIAN World AIRLINES

سرویسهای مرتب به اروپا و آمریکا

به آژانس مسافرتی خود یا شرکت مسافرتی ایران و دنیا

۵۲ خیابان ویلا تلفن ۶۸۵۱۵-۴۱۲۵۷ مراجعه فرمائید

روزنامه محترم اطلاعات ـ رونوشت‌مجله سپید وسیاه

محترما اینجانب سید محمد تقی نوبهار ازطرف قاطبه اهوازیان نسبت به‌افترا وتهمت ناروائی که دشمنان آقای دکتر حکیم شوشتری شهردار محترم اهواز در مجله سال نهم روز جمعه ۴۱٫۴٫۱ شماره۴۵۹ صفحه ۵ درج‌نموده‌اید کاملا ساختگی است زیرا ایشان روی احساسات پاك وطن پرستانه و جلوگیری ازدزدیهائی که در شهرداری میشداعصابش ناراحت شده دشمنان ایشان روی غرض وبغض کینه و حسد دست‌به‌این عمل ناجوانمردانه زده‌اند .

حیف از مجله محترم پرتیراژی که چنین افترائی را درمجله درج نماید زیرا اشخاصی که کاملا جناب آقای دکتر حکیم شوشتری رامی شناسند برای آنان واضحو آشکار است واین لکه ها دامن پاك دکتر حکیم شوشتری را آلوده نخواهد ساخت .

باتقدیم احترامات فائقه — سید محمد تقی نوبهار

آـ۱۰۵۶۶

باغ گلستان

زیباترین گردشگاه ایران

بهترین سرگرمیها ـ **استخر شنا** (صبح‌وبعدازظهر) برنامه فوق‌العاده عصر (ارکستر ورقص هنرمندان آذربایجانی) ـ **سینمای رایگان** (فیلم ستاره درخشان‌با شرکت ملکه زیبائی هند) .

باغ گلستان سه‌راه سلسبیل

آـ۱۰۵۳۴ — گردونه

آگهی مناقصه

شرکت ملی نفت ایران دو قلم کاغذ ومقوا را تفکیکا و یا یك‌جا تحویل انبار شرکت واقع درشهر ری از طریق مناقصه بشرح زیر خریداری مینماید :

۱ـ مقدار ۳۳۵۰۰ کیلو کاغذ سفید ۹۰گرمی اعلی باندازه ۹۰×۶۰ سانتیمتر .

۲ـ مقدار ۷۰۰۰ کیلو مقوای گلاسه ۲۰۰ گرمی اعلی باندازه ۹۰×۶۰ سانتیمتر و یا ۷۰×۱۰۰ سانتیمتر .

سپرده جهت شرکت در مناقصه برای قلم اول ۶۰۰۰۰ ریال و برای قلم دوم۲۰۰۰۰ ریال‌میباشدکه باید به‌صندوق شرکت واقع در خیابان تخت جمشید پرداخته و رسید راضمیمه پیشنهاد نمایند .

بجای سپرد ه‌نقدی تضمین نامه بانکی بهمان مبلغ که‌حداقل تا آخرشهریور ماه سال ۱۳۴۱ معتبر باشد پذیرفته میشود .

داوطلبان شرکت در مناقصه میتوانند بر کلشرایط مناقصه را از اداره خرید شرکت ملی نفت ایران واقع د راداره مرکزی خیابان تخت جمشید (ساختمان جدید)طبقه ۱۱دریافت نمایند .

پیشنهادات باید در پاکت لاك ومهر شده منتهی تاآخر وقت‌اداری روز ۳۱ تیر ماه ۱۳۴۱ بدفتر اداره خرید درمقابل رسیدتحویل گردد

شرکت ملی نفت ایران

۱ـ ۲ — آـ۱۰۳۷۰

اطلاعات کودکان

مجله مخصوص خردسالان ایرانی

سه شنبه ها منتشر میشود

برای اینکه بیماران اعزامی اطلاعات به اروپا

بادامه معالجات‌خود موفق شوند

برای اینکه بیش ازاین مادرانشان درانتظار نمانند

سازمان نیکوکاری اطلاعات‌جشن میگیرد

دریکشب فراموش نشدنی، بخاطر نجات‌زندگی کودکان‌بیمار

((گلپا)) سنك تمام میگذارد

((سیما)) دختر خوش آواز شهرما

ترانه‌های دلکش ((گلهای صحرائی)) تقدیم میکند

سینما مولن‌روژ بامجهزترین دستگاه تهویه

فیلم عظیم وشگفت‌انگیز تپه قهرمانان

باشرکت‌وکارگردانی گریگوری‌پك نمایش‌میدهد

این برنامه جالب از ساعت ۹ بعدازظهر سه‌شنبه دوم مرداد درسالن سینما مولن روژ اجرا میشود و علاقمندان‌به‌آواز «گلپایگانی» وصوت شیرین «سیما» وشیفتگان آثار برجسته سینمائی میتوانند باپرداخت فقط

۱۰۰ ریال این برنامه را تماشاکنند .

فراموش نکنیدکه سینما مولن روژ فقط برای

۱۲۰۰نفر صندلی دارد .

وبرای جلوگیری ازبوجود آمدن بازار سیاه ازچندروز قبل بلیطهای جشن سازمان نیکوکاری موسسه

اطلاعات در مراکز زیر بفروش‌میرسد.

۱ـ دفتر سازمان نیکوکاری موسسه اطلاعات

۲ـ انجمن دوشیزگان و بانوان واقع در خیابان‌فرصت کاشی ۷۳

۳ـ گیشه سینما مولن روژ

اطلاعات نیازمندیها

استخدام

بیکنفر شریک نیازمندیم
داروخانه‌ای درحدود مرکزی تهران درحال کار باسرمایه کافی احتیاج بیکنفر جهت همکاری دارد طالبین به تلفن ۲۵۴۰۰ مذاکره فرمایند.
۱ـ۳ آـ ۱۴۷۷

مکانیک برق
یك نفر میکانیك برق با لااقل ۱۰ سال سابقه کار که از خواندن نقشه های برق و سیم پیچی الکتروموتور اطلاع کامل داشته باشد مورد احتیاج است واجدین شرایط تا آخر روز ۳۱ تیر ماه ۴۱ با ذکر مشخصات زیر وسیله صندوق پستی ۱۳۸۸ مکاتبه نمایند.
۱ـ میزان تحصیلات و سوابق کار
۲ـ میزان حقوق مورد مطالبه
۳ـ نشانی کامل منزل و یا محل کار
۴ـ ذکر یك شماره تلفن که در مورد احتیاج تلفنی اطلاع داده شود.
۱ـ۳ ۱ـ۱۰۵۲۲

جویای کار

قابل توجه
تهیه‌کنندگان و کارگردانان فیلم های جنائی سناریو نویس جوانی که خود نیز استعداد شرکت در فیلم ها را دارد جویای کار وهمکاری است. بشماره راهنمای ۶۲۲ اطلاعات مراجعه شود.
۱ـ۳ آـ۶۶۰۳

جوانی ۲۲ ساله دارای
گواهینامه رانندگی و سیکل اول متوسطه جویای کار است لطفا بشماره ۶۲۵ راهنمای اطلاعات مراجعه فرمائید.
آـ ۶۸۵۳

تعمیرات

رادیو تلویزیون مامبو
تعمیرات رادیو وتلویزیون درمنازل ونصب رادیوگرام اتومبیل اکباتان سه راه وزارت فرهنك تلفن ۳۳۳۰۷
۱ـ۲۶ آـ ۱۴۷۹

رادیو ژولیا
تحت نظر متخصص از آلمان
تعمیر انواع تلویزیون ـ رادیو ـ گرام ـ ضبط صوت خیابان شمیران سه‌راه تخت جمشید تلفن ۷۱۴۳۹
آـ ۱۱۰۵ ۱ـ۲۶

برای تعمیر هرنوع یخچال
با تلفن ۷۳۳۶۰ متخصص یخچال از کارخانه‌دیترویت ایتالیاتماس‌بگیرید
۱ـ۳۰ آـ ۸۹۴

تعمیرگاه یخچالهای نفتی و برقی
منوچهری تلفن ۳۹۳۱۵ ـ صیادیان
۱ـ۲۶ ۱ـ۱۴۳۷

تعمیرگاه یخچال مهرگان
خیابان فروردین تلفن ۴۱۵۶۸
۱ـ۳۰ آـ۱۵۲۲

دفاتر اسناد رسمی

۳۶۹
دفتر اسناد رسمی ۳۶۹ تهران‌خیابان حافظ چهار راه عزیز خان جنب بهداری ارتش حق‌تحریر را طبق‌آئین نامه دریافت مینماید ۴۹۵۹۶ سردفتر احمد افشار زادگان
۱ـ ۱ آـ۱۳۸۴

مژده چلو کباب نریمانی
از عموم هم میهنان عزیز دعوت میکند عالیترین ولذیذترین چلو کباب رادرهوای آزادو مفرح‌تراس تابستانی که‌بتازگی افتتاح شده است صرف نمائید شاهرضا پیچ شمیران
تلفن ۷۴۷۷۷
۱ـ۳۰ آـ۱۱۸۳

استخر زمرد
تلفن ۷۹۱۳۰۱

فرشهای کهنه شمارا خریداریم
فروشگاه سهیل
جاده قدیم شمیران ایستگاه قصر
تلفن ۷۳۱۹۴

فروش اتومبیل

الدوزمبیل مدل ۵۵
یکدستگاه الدوزمبیل تمیز بفروش میرسدفروشگاه‌سانترال‌نو تلفن ۴۲۱۲۰
۱ـ۳ آـ ۱۴۷۵

اتومبیلهای آخرین سیستم
برای داخل و خارج شهر دراختیار مسافران محترم قرار میدهیم ۷۱۵۶۷
۱ـ۵ آـ۱۴۵۵

اپل‌کاپیتان مدل ۵۴
یکدستگاه اپل کاپیتان بسیار تمیز فروشی فروشگاه سانترال‌نو ۴۲۱۲۰
۱ـ۳ آـ۱۴۶۹

فولکس مدل ۵۹
بسیار تمیز بفروش‌میرسد. ۴۲۱۲۰
۱ـ۳ آـ۱۴۶۸

الدوزمبیل مدل ۵۵
بسیار تمیزبفروش میرسد. ۴۲۱۲۰
۱ـ۳ آـ۱۴۶۷

گوگومبیل مدل ۵۹
یکدستگاه گوگومبیل بسیار تمیز فروشی فروشگاه سانترال‌نو. ۴۲۱۲۰
۱ـ۳ آـ۱۴۶۶

شورلت مدل ۵۱
شورلت بسیار تمیز فروشی ۲۴۲۱۶
آـ ۱۵۱۸

بنز مدل ۵۴
بنز ۱۸۰ بسیار تمیز فروشی ۲۴۲۱۶
آـ ۱۵۲۰

بنز مدل ۵۳
بنز ۱۷۰ بسیار تمیز فروشی ۲۴۲۱۶
آـ۵۱۱۹

فروشگاه اتومبیل روشن روان
فورد شکاری ۴۷ـ ۴۸۰۰ تومان
بنز ۱۸۰ ۵۶ ترانزیت ۱۷۰۰۰ تومان
فولکس ۶۱ تمیز ۱۶۵۰۰ تومان
اپل ۵۹ رکورد ۱۴۲۵۰ تومان
واکسهال ۵۷ بارادیو ۹۸۰۰ تومان
فولکس ۵۸ بارادیو ۹۶۰۰ تومان
اپل ۵۶ با رادیو ۶۵۰۰ تومان
فولکس ۵۷ با رادیو ۸۸۵۰ تومان
اپل ۵۵ با رادیو ۵۶۰۰ تومان
فولکس ۵۹ تمیز ۱۱۲۰۰ تومان
بنز ۱۸۰ ۵۵ـ ۱۲۰۰۰ تومان
فولکس ۵۷ تمیز ۸۵۰۰ تومان
شاهرضا ایستگاه درختی تلفن ۷۲۱۶۳
آـ ۱۵۲۳

کاروان اتومبیل
یکعدد کاروان اتومبیل کاملا نو دونفرکه گنجایش ۴ نفر را نیز دارد جهت اقامت کنار دریا و پلاژکه شمارا از مخارج سنگین هتل بی‌نیازمیسازد بقیمت مناسب بفروش میرسد باتلفن ۴۶۱۱۰ تماس بگیرید
۱ـ۲ آـ۱۴۵۶

نمایشگاه مولن روژ
انواع‌اتومبیل فروشنده‌ایم ۳۱۴۲۸
۱ـ۱۰ آـ۱۴۶۵

نمایشگاه اتومبیل مولن‌روژ
بورس فولکس وکلیه معاملات‌اتومبیل شاهرضا ایستگاه آسیا تلفن ۳۱۴۲۸
۱ـ۱۰ آـ۱۴۶۴

فولکس کرایه داده‌میشود
بورس اتومبیل ممتاز تلفن ۶۰۸۴۵
آـ۱۴۷۱

بازار اتومبیل بقیمت روز
کارکنان بازار اتومبیل ۹۴۰اتومبیل شما را در اسرع وقت بقیمت عادلانه بفروش میرسانند نشانی سرچشمه مقابل مسجد محمودیه داخل توقفگاه کاروان بازاراتومبیل ۹۴۰ تلفن ۵۶۸۲۷
۱ـ۶ آـ۱۴۲۵

بازار اتومبیل مولن‌روژ
فولکس مدل ۵۹ ۱۰۵۰۰ تومان
فولکس مدل ۶۰ ۱۲۵۰۰ تومان
فولکس مدل ۶۱ بابدهی ۱۹۵۰۰ تومان
بنز مدل ۵۴ شیری ۱۱۰۰۰ تومان
فولکس مدل ۵۴ ۵۵۰۰ تومان
فولکس مدل ۵۵ ۶۸۰۰ تومان
بنز تاکسی ۸۰ ابابدهی ۱۳۰۰۰ تومان
شورلت مدل ۵۹ تمیز ۴۰۰۰ تومان
فولکس مدل ۵۸ـ ۱۱۰۰۰ تومان
شاهرضا ایستگاه آسیا تلفن ۳۱۴۲۸
۱ـ۵ آـ۱۴۶۳

بنگاه معاملات اتومبیل

بازرگانی امیر کبیر
اتومبیل دلخواه شمارا تهیه یا معاوضه مینماید مقابل کوچه میرزا محمود وزیر تلفن ۵۸۱۴۹۹ مرتضوی یزدی.
۱ـ۲۶ آـ۱۴۵۴

فروشگاه اتومبیل حجازی
امیر یه مقابل البرز تلفن ۴۳۳۲۱
۱ـ۲۶ آـ۱۲۱۱

مستغلات

نارمك ـ تهران‌پارس ـ تهران‌نو
بازرگانی امینی ۷۹۰۰۹۰

اراضی نارمك را خریداریم
بازرگانی حمید تلفن ۷۹۱۰۹۴

چند دستگاه مستغلات
وخانه در شمال شهر نقد ومعاوضه بفروش میرسد بازرگانی سایه ۷۲۸۹۶
۱ـ۲۶ آـ۱۳۳۷

بورس اراضی عباس‌آباد
برای خرید و فروش عباس آباد به تلفن ۷۳۲۶۵ مراجعه شود

بفروش میرسد

خانه فروشی و اجارة
خیابان فردوسی ـ کوچه طبس
دویست و بیست متر با عمارت دو مرتبه شش اطاق آب وبرق مناسب برای سکونت دفاتر تجارتی ـ چاپخانه رجوع فرمائیدلاله‌زار جنوبی ۳۹۷۸۴ به
بنگاه کوشان
۱ـ۲ آـ۱۰۴۲۶

حوالی میدان فوزیه
خانه‌ای نوساز که ده هزارتومان بدهی پنجساله بانکی دارد باچهار اطاق وبرق وتمام لوازم قیمت بیست وهشت هزار تومان تلفن ۷۳۲۴۲
۱ـ۵ ۱ـ۱۴۴۰

واگذار میشود

قابل‌توجه کمپانیها ونمایشگاهها
نمایشگاهی مجهز و مدرن سه اشکوبه باتمام وسائل باجاره واگذار میشود شمیران بالای سه راه زندان ۷۰۵۴۷
آـ۱۳۷۵ ۱ـ۲۶

واگذار میشود
یك زیر زمین بزرك مناسب برای فروشگاه سوپرمارکت ـ اغذیه و خوار بار فروشی و غیره واقع درخیابان نادری ـ مقابل سفارت انگلیس پاساژ معتمد واگذار میشود. طالبین به ایران اکواریوم ـ کاشی ۶۴۹ خیابان نادری مراجعه فرمایند.
آـ۱۰۵۷۴

۳باب مغازه بزرك دونبش
در خیابان قزوین با ۲ تلفن و برق واگذار میشود طالبین با تلفن ۶۱۴۲۰ تماس حاصل نمایند
آـ۱۰۴۶۲ ۱ـ۳

اجاره داده می‌شود

یك باغ بمساحت ۳۰۰۰
متر برق‌و آب کلیه وسائل در نیاوران باجاره داده‌میشود طالبین بتلفن ۳۹۶۱۲ مراجعه نمایند.
آـ ۶۸۵۱

رستورانهای خانوادگی

چلو کباب مطبوع
رستوران ژاله
بدون دریافت سرویس
جنب سینما متروپل تلفن ۳۲۳۳۱

ساختمان

آجر فشاری
کارخانه سوسن آجر فشاری را هزاری ۴۵۰ ریال در هر نقطه شهر تحویل مینماید و ضمنا گچ وآهك موجود است تلفن ۷۰۲۵۲
۱ـ۱۰ آـ۱۴۲۶

دفتر ساختمانی فرزانه
پشت شهرداری پاساژ فتوت ۳۰۴۸۳۲
۱ـ۲۶ آـ۱۴۴۱

تقویم اطلاعات

پنجشنبه بیست و یکم تیر ۱۳۴۱
پنجشنبه نهم صفر ۱۳۸۲
پنجشنبه دوازدهم ژوئیه ۱۹۶۲
اذان صبح ساعت ۲و۶ دقیقه
طلوع آفتاب ساعت ۴و۵۸ دقیقه
غروب آفتاب ساعت ۱۹و۲۳ دقیقه

سازمان سهیل
SOHEIL
تلفن: ۵۱۰۴۳
تابلو ـ رکلام ـ چاپ سیلک اسکرین

معاملات پول

تومانی سه شاهی مستقیما
باسند مالکیت مراجعه فرمائید ۷۳۲۴۲
۱ـ۵ آـ ۱۴۵۴

از ده هزار الی یك میلیون تومان درمقابل مبیع ارزنده نیازمندیم تلفن ۷۳۲۴۲
۱ـ۵ آـ ۱۴۶۲

هر قدر پول بخواهید
شخصا با ورقه مالکیت رجوع فرمائید لاله‌زار ۳۹۷۸۴ به:
بنگاه کوشان
۱ـ۸ آـ۱۰۰۷۰

معاملات تلفن

هرنوع‌شماره تلفن نقد و اقساط خرید و فروش میشود تلفن ۵۶۳۲۹

تلفن ۵و۶ و۴ و ۷ خریداریم تلفن ۵۶۳۲۹

معاملات تلفن و فیش تلفن ۴۴۲۲۰
۱ـ۲۶ آـ ۱۰۸۱

تلفن ۵ و ۷ نقد یا اقساط بفروش میرسدبتلفن ۳۲۱۸۸ مراجعه فرمائید.
۱ـ۱۴۸۴

یکدستگاه تلفن‌زیمنس
با یك شماره خارجی و ۶ شماره داخلی بفروش میرسد.
صبحها به تلفنهای ۴۱۰۳۰ و ۴۳۹۳۳ رجوع فرمائید.
۱ـ۳ ۱ـ۱۴۸۵

سالن مد و آرایش

از فروشگاه فلور
هدیه تهیه کنید
هدیه خوب و جالب مشخص‌سلیقه وهمچنین علاقه شما بدوستانتان می باشد برای اثبات این موضوع‌بهریك از عزیزان خود ارمغانی از لوازم آرایش فروشگاه فلور واقع درخیابان لاله‌زار اول کوچه برلن تقدیم‌نمائید.
۱ـ۳ آـ ۱۴۵۷

سایر محصولات کارخانه مرز آلمان:
۱ـ پلاستوتکس پ برای برجسته کردن سینه‌ها
۲ـ کرم و پاینینه سوپلان برای تغذیه و تقویت پوست
۳ـ لوسیون سوپلان برای پاك کردن هرنوع توالت
۴ـ صابون سوپلان برای شستشوی قبل از توالت

فروشگاه لوازم کشاورزی

موسسه کشاورزی ودامپروری
دهقان

وارد کننده بهترین انواع کود و لوازم کشاورزی و سموم آفات نباتی خیابان شاهرضا شرقی‌مقابل بیمارستان زنان تلفنهای ۷۲۷۵۶ـ۳۰۲۳۴۹

سرویس رادیوتلویزیون
«مهندس ملیک»
تعمیرگاه کلیه ادوات برقی
سرویس سیاربرای منازل
خیابان نادری کوچه گوهرشاد شماره ۱۵ تلفن ۶۳۵۶۱

آگهیهای متفرقه

سلیمان منزل شیابا روزی
۵ ریال
خیابان شاه چهارراه اردیبهشت تلفن ۶۵۴۴۹

اخیرا نمایشگاه مبل ثابت
برای رفاه مشتریان محترم چهل سالن مبل شده خودراکه از بهترین مبلمان تزئین شده باقساط روزی ۵۰ ریال در دسترس مشتریان محترم میگذارد.

الکتریکی نورهاشمی
تزئین دهنده مجالس جشن شهبار جنب میدان خراسان تلفن ۵۳۴۷۷
۱ـ۲۶ آـ۱۱۷۱

فرش کهنه و نو
درمنزل‌خریداریم ۸۲۱۸۵۵ رضوی

جرثقیل توکل
میدان شاه تلفن ۵۵۸۲۸ ـ۵۰۶۹۱
۱ـ۲۶ آـ۱۲۲۴

بهترین روغن کرمانشاهی
دربازار سرای‌میرعلینقی تلفن ۲۱۶۳۹ گوهری
۱ـ۲۶ آـ۱۲۲۰

حصیر فروشی کوشش
حصیر بتوسط ماشین اتوماتیك‌ کار گذاشتن روی‌سنك وآهن توسط متخصص خیابان شمیران سه راه تخت جمشید تلفن ۷۳۱۹۲ ۱ـ۳۰
۱ـ۱۲۵۸

حصیر فروشی شیرازی
خیابان ری دوراه مهندسی ایستگاه آصف مرغوبترین حصیر دست اول متری ۴۰ ریال
۱ـ۳۰ آـ۱۰۵۶

رنك استلا STELLA
ساختمانهای زیبا بارنك استلاتزئین میشود
۱ـ۴ آـ۶۵۹۹

دیك زودپز رکس REX
۱ـ۴ آـ۶۵۹۹

کارگاه صنعتی عصر اتم
مهندس لازار
ASR * ATOM
سازنده بهترین نوع ماشینهای‌آرد وتعمیر نصب‌موتورهای سنگین‌کارخانه آرد سفید تا ۱۰۰تنی و دارای‌نمایندگی از بزرگترین و مجهزترین کارخانه ایتالیائی یك طبقه پنماتیك هوائی تا ۱۰۰ تن و درضمن کارخانه‌های کهنه که با بالابر کار میکند تبدیل به‌سیستم جدید پنماتیك هوائی مینماید جاده قزوین روبروی پاسگاه ۲۳ سلیمانیه تلفن ۵۷۵۸۱
۱ـ۱۵ آـ ۱۴۶۱

پذیرش از آمریکا واروپا
پذیرش درسی‌و پذیرش زبان و دعوتنامه از کالج و انستیتو ها و دانشکده های امریکا برای دوره دبیرستان ـ دیپلمه و لیسانسیه و دکترا در مدت پانزده روز الی یکماه نشانی لاله‌زار ـ سرای طاهباز جنب عکاسی پرتوی شماره (پنج) صبحها از ساعت ۹ تاظهر وعصر از ساعت ۷ بعد از ظهر ببعد
آـ۱۴۷۰

جوجه کباب و مرغ‌پرکنده

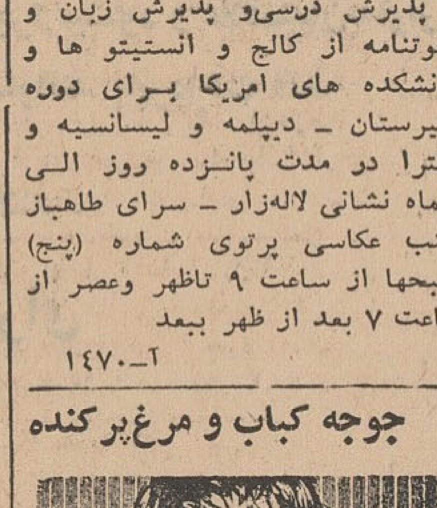

ماشینهای جوجه کشی و لوازم مرغداری‌کشورطیورسه‌راه امین‌حضور

آموزشگاههای فنی وفرهنگی

آموزشگاههای دخترانه پسرانه خزائلی. شاه‌آبادکوچه ظهیرالاسلام
۱ـ۲۶ آـ۱۳۲۸

کلاسهای صبح
در آموزشگاههای خزائلی برای بانوان و آقایان داوطلب دوره اول متوسطه و ششم ابتدائی‌وخواستاران تحصیل زبانهای انگلیسی و آلمانی کلاسهای صبح دایر است.
۱ـ۱۲ آـ۱۴۵۷

کلاسهای تجدیدی وتقویتی مدارس و کلاس های‌مسابقات دانشگاه دائر است ـ کلاس خزائلی.
۱ـ۲۶ آـ۱۱۶۶

کتابهای خیاطی منتخب صبا
این کتابها که مدتی نایاب بود برای پنجمین بار بچاپ رسیده ودر مراکز زیر در دسترس علاقمندان قرار میگیرد.
۱ـ کلاسهای خصوصی منتخب‌صبا اجرا کننده‌برنامه خیاطی رادیوایران خیابان مزینی کاشی ۴۴ تلفن ۷۳۷۳۸ (جاده قدیم شمیران)
۲ـ کتابخانه امیر کبیر شاه‌آباد وناصر خسرو
۳ـ خیابان رفاهی مغازه‌مد لوکس ومغازه فرشته

آموزشگاه طلوع دانش
کلاسهای فیزیك مکانیك ریاضی سال‌ششم و کلاسهای تجدیدی و تقویتی‌ابتدائی ومتوسطه‌زبانهای‌فرانسه انگلیسی. آلمانی خیابان پهلوی روبروی کافه شهرداری.

مجانی
هنرستان خیاطی گلسازی مهران بافندگی ـ تیکه دوزی تزئین اطاق عروس گلدوزی با چرخهای معمولی بشما مجانا می آموزد. میدان‌شاهپور خیابان ارامنه تلفن ۵۳۹۴۱
۱ـ۱۰ آـ۱۳۵۱

ENGLISH
BY NERCISSIAN

دروس انگلیسی نرسسیان (لیسانسیه از دانشگاههای تهران و لندن) شامل کلاسهای ابتدائی ـ متوسطه ـ عالی نشانی: آموزشگاه‌نرسسیان لاله‌زارنو روبروی سینما کریستال کوچه پیرنیا پلاك ۳۳۱
۱ـ۱۲ آـ۱۳۷۶

ماشین‌نویسی ربانی شاه‌آباد
آموزشگاه مورد اعتماد تلفن ۳۷۱۳۵
۱ـ۱۰ آـ۱۴۵۸

رادیو ـ تلویزیون ـ یخچال
کلاسهای علمی و عملی مجهز بتمام وسائل مدرن و بهترین شرایط در کانون فرهنگی پارس سعدی شمالی پلاك ۲۳ کاشف
آـ۱۴۷۳

تدریس مجانی
آموزشگاه ایرج
یکدوره زبان انگلیسی مجانی‌تدریس میشود برای ثبت نام بنشانی خیابان خوش‌شمالی نرسیده‌بخیابان آیزنهاور دبستان آذرخش تلفن ۶۰۰۴۶ مراجعه فرمائید
۱ـ۲ آـ۱۴۸۳

کلاسهای انگلیسی ـ آلمانی ـ فرانسه
خصوصی و عمومی
زیر نظر دکتر کیانی و دکتر امین بامتد مخصوص برای کنکور دانشگاه محصلین‌اعزام بخارج‌ابتدائی متوسطه و عالی ثبت نام مینماید برای کسب اطلاعات بیشتر به‌آدرس زیرا مراجعه نمائید.
تهران ـ خیابان پهلوی روبروی سینما مهتاب کاشی ۳۰۱
آـ۱۴۸۲

آموزشگاههای رانندگی

هنرستان فنی پرستو
مرکز آموزش صحیح‌رانندگی ومیکانیکی شاهپور چهارراه گمرك تلفن ۲۳۹۱۶
آـ۱۳۸۳

آموزشگاه رانندگی تهران
منیریه زیر نظر کاوه محلاتی ۲۵۸۸۸
آـ۱۱۲۳ ۱ـ۲۶

مؤسسات رانندگی ومکانیکی‌شهاب
۱ـ شاهرضا بین سینما دیانا و پلازا تلفن ۶۱۲۲۱ ویژه دانشگاه
۲ـ خیابان پهلوی مقابل کافه شهرداری تلفن ۶۵۷۶۳
۳ـ شاهرضا مقابل خیابان بهار تلفن ۳۲۵۰۵
۴ـ میدان‌تعلیم سنك‌چین‌وپارکینك شبانه روزی شهاب (مؤثرترین‌وسیله موفقیت درامتحانات
۵ـ خیابان امیرآباد مقابل انتهای دیوار جلالیه تلفن ۶۱۲۲۱
۱ـ۲۶ آـ ۱۴۵۵

آموزشگاه‌رانندگی‌وفنی‌فرهنك
فن‌رانندگی را تااخذ گواهینامه با بهترین متد بشما میاموزد شاهرضاپل چوبی تلفن ۳۸۲۸۳ شعبه مخصوص بانوان خیابان فرصت تلفن ۳۰۰۱۱ـ۳۴ ۱ـ ۱۲۴۵

هنرکده فنی‌رانندگی
هنرکده فنی بزرگترین و مجهزترین آموزشگاه رانندگی و میکانیکی در خاورمیانه بامتد جدید و اتومبیلهای آخرین سیستم فن رانندگی را تا اخذ گواهینامه رسمی بشما میاموزد سرویس مخصوص جهت تعلیم‌بانوان افتتاح گردید. نشانی هنرکده فنی بهارستان روبروی چاپخانه مجلس تلفن ۳۸۰۴۶
شعبه ـ خیابان شاهرضا روبروی ضلع شمالی کافه شهرداری تلفن ۴۸۶۶۲

هنرکده فنی رانندگی عقاب جادم کرج چهل متری نواب تلفن ۶۳۴۸۸
۱ـ۲ ۱ـ۱۴۸۰

کلینیك اعصاب و بیرشت

آقای‌دکتر مصطفی‌موسوی(درمانگاه) دروازه شمیران مقابل مسجدفخرالدوله تلفن ۳۵۱۳۶ ـ
درمانگاه شبانه روزی مزینی‌خیابان شهناز شماره ۳۵۹ ایستگاه کلانتری تلفن ۳۰۳۰۹۲ ـ
آقای دکتر کمال پرتوی‌خیابان‌نواب چهارراه گلکار تلفن ۲۸۲۹۰ ـ
زایشگاه و بیمارستان اهری‌سرپل تجریش تلفن ۸۳۳۱۶ ـ
آقای دکتر ایرج ناصری سینما بی‌سیم‌نجف‌آباد هشت متری خاکی ـ
آقای دکتر کرامت‌اله فرهودی خیابان شاهرضا چهار راه پل‌چوبی تلفن ۳۸۵۱۰ ـ
آقای دکتر مسعود لاهیجانی‌خیابان امیرآباد کوچه مهر تلفن ۶۲۴۳۶ ـ
آقای دکتر سید جعفر امیر حمزه ژاله ایستگاه بهنام پلاك ۱۶۳ تلفن ۳۲۸۱۰ ـ
آقای دکتر محمدامین یوسف‌آباد پائین محمد رضا شاه خیابان رباحی وفا خیابان فیروز ـ
آقای دکتر محمد حسن‌رازانی بالاتر ازدوراهی یوسف‌آباد روبروی بیمارستان شماره ۱ ـ
آقای دکترفضل اله‌رشتی متخصص جراحی پلاستیك سرپل‌تجریش اول خیابان مقصود بیك ـ
آقای دکتر حسین احمدی میدان ثریا کوچه پلیس شماره ۱۷ـ
آقای‌دکتر شاهپور سیاهوشی‌امیریه ایستگاه البرز جنب مسجد فخریه ـ
آقای دکتر موسی امینی خراسانی خیابان‌حواجه نظام‌الملك‌ایستگاه‌افخمی ـ
آقای دکتر محمد علی نواب‌خیابان بوذرجمهری نوبازارچه نایب‌السلطنه کوچه گرمابه قبله.

درمانگاههای خصوصی

درمانگاه شبانه‌روزی ۲۴ اسفند مجهز سرویس های پزشکی دندانپزشکی ـ آزمایشگاهی برای پذیرائی بیماران در موارد فوری‌طبی مصدومین ـ جراحی ـ مسمومیت ها مامائی ـ خدمات پزشکی‌ـ واکسیناسیون تزریقات ـ پانسمان زخمها وسوختگی ها در تمام اوقات شبانه روز باطبیب و جراح آماده در درمانگاه وسایل و داروهای ضروری و اکسیژن تراپی آماده خدمت می باشد. میدان ۲۴ اسفند تلفن ۶۴۲۳۳

راهنمای پزشکی اطلاعات

دکتر کرامت‌اله فرهودی
بعداز ظهر ها و همه‌شب تاصبح شاهرضا پل‌چوبی تلفن ۳۸۵۱۰

دکتر علیرضا میثمی
جراحی عمومی و بیماریهای زنان و زایمان اول فرح آباد ـ تهران نو ـ تهران پارس.

دکتر آسایش
بیماریهای آمیزشی و مجاری ادرار خیابان منوچهری ـ ابتدای کوچه‌ارباب جمشید شماره ۱۱ پذیرائی عصر ها

دکتر در طب پولوسا
متخصص بیماریهای مقاربتی ـ مجاری ادرار ـ تناسلی امراض زنانه ـ نازائی خیابان فردوسی شمالی کوچه صادق پذیرائی ۹تا ۱۲ ـ ۵تا۸ تلفن ۴۶۵۸۹

دکتر محمد دادخواه
کلینیك زیبائی علاج‌لاغری و چاقی ورشد ونمو سینه ها خیابان‌لاله‌زار از طرف میدان سپه پذیرائی صبح وعصر تلفن ۳۸۱۷۰

دکتر عباس نیك نژاد
متخصص ازدانشکده پاریس‌بیماری های معده ـ روده ـ کبد ـ لوزالمعده درمان بواسیر بدون عمل ـ فیستول ـ فیسور بامتد موثر دروازه شمیران خیابان گرامی

دکتر دانشگر
امراض مقاربتی وجلدی وسوزاك تازه و کهنه ودرم پرستات ضیق مجرا سستی و بواسیر امراض زنانه ونازائی خیابان سپه‌مقابل‌پستخانه تلفن ۳۰۲۴۱۶

مطب جدید دکتر حکیمیان
متخصص بیماری های غدد ترشح داخلی‌و تغذیه چهارراه عزیز خان‌اول سوم اسفند تلفن ۴۶۱۵۸

پلی کلینیك
دکتر مجاهدی ـ دکترصدیقی
رزیدنت سابق بیمارستان های امریکا پزشك بیمه کارمندان دولت و فرهنگیان پزشك سازمان بیمه های اجتماعی کارگران بیماریهای داخلی اطفال ـ مقاربتی ـ ترك تریاك وسایر مواد مخدره ترك الکل مجهز بدستگاه های رادیو. اسکپی لانتازول تراپی ـ آئروسل تراپی «بخور ینی میلین و غیره» دیاترمی پذیرائی بعداز ظهرها.
خیابان شاه روبروی مسجدسجاد تلفن ۴۹۵۲۶

ترك تریاك دکتر رحمانی
متخصص امراض اعصاب و روح ز دانشگاه لندن خیابان پهلوی بالاتراز چهارراه امیراکرم تلفن ۴۵۱۱۴: پذیرائی صبح وعصر.

معتادین تریاك الکل مرفین، هروئین
دکتر حسن پزشك راد معتادین را بدون زحمت خوابیدن باتقویت بنیه معالجه مینماید خیابان ری کوچه آبشار مقابل داروخانه ابن‌سینا تلفن ۵۱۵۴۱

افتتاح مطب
دکتر خدنك برومندان
متخصص جراحی عمومی ازامریکا عضو آکادمی بین‌المللی جراحان با سابقه شش سال جراحی در آمریکا ازبیماران محترم از ۵ تا ۸ بعدازظهر پذیرائی می‌نماید.
آدرس چهارراه تیر واردیبهشت
تلفن مطب ۴۹۴۸۷
منزل ۶۴۱۵۳

دکتر خلعتبری
تهران پارس ـ اول خیابان ایرج جنب گرمابه تهران پارس ۷۹۱۸۱۴

دندانپزشکان

حسن دندانپزشکی درمانگاه حصوصی شبانه‌روزی نارمك‌همه روزه‌صبح‌تاظهر آماده کاراست ۷۹۵۵۵

دکتر حسین دادالهی
دیپلمه از دانشگاههای سویس و آلمان متخصص ندنسی (ردیف کردن دندانهای نا منظم) اوقات پذیرائی ۸ الی ۱۲ بعد از ظهر ۴تا۹ خیابان فردوسی ساختمان ارفرانس تلفن ۴۶۰۷۴

صاحب امتیاز و مدیر مسئول عباس مسعودی
جای اداره خیابان خیام چاپخانه اطلاعات

آلمانها ویلای آقاخان را ضبط نکردند

آقاخان حس میکرد بااقامت در فرانسه خود وخانواده‌اش را به تله‌انداخته‌است

زندگی افسانه‌ای آقاخان
نوشته جیمز لزور
ترجمه غلامحسین صالحیار

ـ۱۵ـ

بعقیده من اکنون دیگرزمان آنست که شما به انگلستان ، هند ، افریقای شرقی و یا هر نقطه دیگری که‌تحت تسلط دولت بریتانیا است بروید .

اما آقاخان پاسخ داد :

من به سویس میروم ، چه ازاین کشور بهر نقطه جهان میتوان سفر کرد ، بلین دوباره گفت :

«عالیجناب» این اشتباه بزرگی است ، تا زمانیکه شمادر یك کشور بیطرف هستید ، خروج شما از این کشور بآسانی ممکن نیست . این خبطی است که بخاطر ارتکاب آن برای بقیه عمر متاسف خواهید بود

آقاخان‌استدلال‌منشی‌انگلیسی خود رادرمورد خروج از فرانسه قبول‌نمی‌کرد. اما هنگامی که دولت فرانسه از پاریس به «بردو» منتقل شد ،بلافاصله فهمید که ترك «آنتیب» کارعاقلانه‌ای خواهدبود ومتوجه شد او و خانواده‌اش دربست در کشوری‌که میرود اساس‌آن بکلی درهم فرو ریزد به تله افتادند. آقاخان تصمیم گرفت خانه‌خود را با تمام اثاثه آن دراختیار زنی بگذارد‌که در مدت غیبت‌وی محافظت آن رابعهده بگیرد وخود باهمسرش رهسپارسویس گردید. درآن‌موقع پسرش صدرالدین همراه پرستار خود درسویس بود .

چندماه قبل ازاین واقعه ، علی‌خان نیز بهمراه راننده خود آنچه راکه از اثاث خویش امکان داشت بیردبهمراه برداشت ورهسپار انگلستان گردید.

شاید آقاخان درآن موقع همانقدر که‌از ورود آلمانها بیمناك بود از روش مقامات محلی فرانسه نیز احساس نگرانی میکرد. آقاخان مانند بسیاری از مردم دیگر اعتقادداشت که‌آلمانها در جنك پیروز خواهند شد .

با وجود این اگر او در «آنتیب» میماند، بعید بنظر میرسید از جانب نازیها آسیبی باووارد‌شودویا صدمه‌ای به‌خانه واثاثه او بخورد .

فداکاری یك زن

اما بایدانست که سهم عمده‌نجات ویلاو اثاثه او در فرانسه متعلق بیکی از دوستان اوست که در مدت اقامت آقاخان دراین کشور مرتبا باوی‌تماس داشت . این دوست بانوئی بود که با خانواده آقاخان ارتباط نزدیك داشت اگرچه آلمانها دست‌به هجوم وغارت خانه میزدند کاری نمیتوانست انجام دهد ولی حداقل توانست که دروپنجره ویلا را محکم سازد و آنرا از گزند حوادث مصون دارد .

پس‌از آنکه آقاخان فرانسه راترك گفت بانوی مذکور بادوچرخه خودهر روز به‌ویلای اوسر‌کشی میکرد .روزی هنگام ورود به خانه دید که‌سرایدار ومامور نظافت قیافه عبوس وناراحتی دارند. سرایدار باو گفت: «مادام ، پیش‌پای شما آلمانها اینجا بودند . آنها میخواهند ویلارا برای‌یك ژنرال آلمانی ضبط کنند . بااین ترتیب تکلیف ماچه خواهد شد ؟

خانم پاسخ آنهارا ندادو بجای آن بیدرنك روی دوچرخه خود پرید و بطرف عمارت شهرداری رفت تا با شهردار ملاقات کند.درآنجا عده‌زیادی برای مذاکره پیرامون جیره غذا و دیگر مسائل مربوط بخویش اجتماع کرده بودند ولی بالاخره توانست بملاقات‌شهردار برود وپس ازورودبدفتر او بلافاصله گفت‌مقصودشما ازواگذار کردن ویلای‌آقاخان بیك ژنرال‌آلمانی چیست؟ آیامیدانیدکه اوسابقا رئیس جامعه ملل بوده‌است. چگونه اجازه میدهید این کارانجام شود ؟

شهردار باناراحتی پاسخ داد در سراسر ساحل آلمانها همه چیز را ضبط کرده‌اند و هیچکاری هم‌دربرابر آنان نمیشود انجام داد. سپس اضافه کرد که ازدست من کاری ساخته نیست. آلمانها اطلاع داده‌اند که‌به ویلای آقاخان احتیاج دارند و قرار است‌یك افسر عالیرتبه آلمانی که‌از «مارسی» میاید در آن ساکن شود . شهردار اضافه‌کرد که آلمانها گفته‌اند آقاخان طی نامه‌ای موافقت خود رابا دادن ویلای مذکور به‌افسر آلمانی اعلام داشته است .

خانم دوست‌آقاخان ازشهردارپرسید آیاشما این نامه‌را دیده‌اید ؟ ووقتی پاسخ منفی شهردار راشنید خاطرنشان ساخت بدیهی است چنین نامه‌ای‌نمی‌تواند وجود داشته باشد . من مطمئنم که «عالیجناب» چنین نامه‌ای ننوشته و آنچه ازدستم برآید برای حفظ ویلا انجام خواهم داد. شهردار درحالیکه سرخودرا فرود می‌آورد گفت صمیمانه آرزومندم موفق شوید.

اتومبیل نظامی

بانوی مذکور سپس بطرف ویلا حرکت کرد. اودرنظر داشت تارسیدن آلمانها بانتظار بماند اما وقتی که رسید خودرا دربرابر آنان یافت ورنج انتظار را تحمل نکرد .در مدخل‌ویلا یك اتومبیل خاکستری نظامی‌متعلق به ستاد توقف کرده بود و زیر نظر یك افسر آلمانی سربازان مشغول‌حمل قفسه‌های بایگانی و میزهای تحریر از اتومبیل به‌ویلا بودند .

اوبیدرنك بطرف افسر آلمانی رفت و گفت مسئولیت حفظ ویلا رابعهده‌دارد وبنظر او نباید این خانه ضبط گردد. رفتار افسر آلمانی مودبانه بود ولی سخنان بانوی مذکور دروی تاثیری نکرد. ازاینرو تصمیم گرفت آخرین برك خود را بزمین بزند. اوبه افسر آلمانی گفت آیا شما اطلاع دارید که آقاخان باهیتلر ملاقات کرده است ؟ اگر آقاخان از جریان ضبط ویلای خویش درسویس مطلع‌شودیا گزارش این امر به هیتلر برسد ، هیچ میدانید چه روی خواهد داد . و سپس باصدای تهدید آمیزی گفت : جناب سروان اگر بفکر هیچ چیز نیستید ، لااقل بفکر خودتان باشید .

افسر آلمانی بتدریج نگران میشد و بنظر میرسید که این حیله اثر خود را گذارده است . او گفت که بایستی در این باره با مقامات ما فوق تماس بگیرد او بیدرنك بسوی تلفن رفت .

بفاصله کوتاهی دوباره اثاثیه ژنرال آلمانی را سوار اتومبیل کردند و از همان راهی که آمده بودند باز گشتند و با این ترتیب خطری که ویلا و اثاثیه آقاخان را تهدید میکرد بر طرف شد .

آلمانها دیگر باز نگشتند . در حقیقت آنها چنان احترام‌اموال آقاخان را محفوظ نگاهداشتند که در سراسر آن منطقه تنها نقطه ای که توسط آنها ضبط نشد همین ویلا بود .

احساس ناراحتی

در این میان آقاخان که درسویس بسر می برد بتدریج احساس میکرد زندگی آنچنان که او میل دارد مطبوع نیست . چه از یکطرف دولت سویس باین شرط اقامت آقاخان را قبول کرده بود که در هیچگونه‌فعالیت سیاسی شرکت نداشته باشد . از طرف دیگر مقررات مربوط به پول و ارز دست او را در مخارجی که داشت بکلی بسته بود .

برای اوکه مالك اسب های بی‌نظیر و گرانبهائی مانند «محمود» و «بهرام» بود ادامه چنین وضعی تحمل ناپذیر بنظر میرسید . اگر او میتوانست‌چند راس از اسب های خود را بفروشد اوضاع بکلی عوض میشد .

ناتمام

آگهی های کوچک

بازار خرید وفروش اثاثیه دست دوم

یخچال

نمایشگاه ایران کالا تلفن ۴۵۶۸۹
یخچال۲۲فوت صندوقی ۴۰۰۰تومان
یخچال۱۱فوت‌فریجیدر۶۱ـ۲۸۰۰تومان
یخچال۱۳فوت آندریا ۲۴۰۰ تومان
یخچال۱۱فوت فیلکو ۲۰۰۰ تومان
یخچال ۱۲فوت آرسی‌آ ۲۴۰۰ تومان
یخچال ۹فوت‌بوش ۲۲۰۰ تومان
یخچال۱۰فوت‌لینده ۲۰۰۰ تومان
یخچال ۹فوت ایندس ۱۶۰۰تومان
یخچال۹فوت بردا ۲۳۰۰ تومان
یخچال ۶فوت زیمنس ۱۲۰۰ تومان

نمایشگاه وفروشگاه ایران کالا اولین موسسه خرید و فروش‌لوازم منزل درایران ،اجناس دست دوم‌زیر را تقدیم مشتریان محترم می‌نماید .
هم‌میهنان عزیز:ازشهرستانها با ما مکاتبه‌فرمائید با کمال افتخار پاسخ میدهیم .
نمایشگاه ایران کالا تلفن ۴۵۶۸۹

رادیو گرام

نمایشگاه ایران کالا تلفن۴۵۶۸۹
رادیوگرام‌مبله زیمنس ۱۶۰۰ تومان
رادیوگرام‌مبله تلس ۱۴۰۰ تومان
رادیوگرام مبله فیلیپس ۱۲۰۰تومان
رادیوگرام مبله‌اشتاسفورد۱۱۰۰تومان

آپارات سینما

نمایشگاه ایران کالا تلفن ۴۵۶۸۹
آپارات سینماخانوادگی درایران‌کالا
آپارات سینما ۱۶ میلی متری باناطق ۴۰۰۰تومان
آپارات سینما۸میلیمتری بافیلم‌برداری ۳۰۰۰ تومان

تلویزیون

نمایشگاه ایران کالا تلفن ۴۵۶۸۹
تلویزیون ۲۴اینچ مبله المپیک ۲۲۰۰ تومان
تلویزیون ۲۱ اینچ مبله آرسی‌آ۱۶۰۰ تومان
تلویزیون ۲۱ اینچ مبله امود ۱۵۰۰ تومان
تلویزیون ۲۱ اینچ مبله پای۱۷۰۰ تومان
تلویزیون ۲۱ اینچ‌مبله آندریا ۱۴۰۰ تومان
تلویزیون ۲۱ اینچ مبله مدیاتور۱۵۰۰ تومان
تلویزیون ۲۱ اینچ مبله رکورد ۱۶۰۰ تومان
نشانی خیابان شاه چهار راه‌گلشن

لباسشوئی

نمایشگاه ایران کالا تلفن ۴۵۶۸۹
لباسشوئی هات‌پوئینت ۱۳۰۰ تومان
لباسشوئی جنرال ۱۲۰۰ تومان
لباسشوئی امریکائی ۱۰۰۰ تومان
انواع لوازم منزل در نمایشگاه‌ایران کالاموجوداست

لوازم‌موسیقی

نمایشگاه ایران کالا تلفن ۴۵۶۸۹
پیانو پراستد انگلیسی ۶۰۰۰ تومان
آکاردئون رویال ۱۲۰باس ۱۰۰۰تومان
آکاردئون‌مرشی ۸۰ باس ۹۰۰تومان
آکاردئون مرشی ۸۰ باس ۸۰۰تومان
تمام اجناس دست دوم ما بسیار تمیز می‌باشد بااینکه بعضی از آنها نو است ولی قیمت همان دست دوم می باشد .

چرخ خیاطی

نمایشگاه ایران کالا تلفن ۴۵۶۸۹
چرخ خیاطی پائی پلمبرت ۵۰۰ تومان
چرخ خیاطی‌برقی دورکوب ۴۵۰تومان
چرخ‌خیاطی‌برقی‌زونداب ۴۵۰تومان
ایران کالا خیابان شاه چهار راه گلشن ۴۵۶۸۹

جهیزیه عروس در نمایشگاه ایران کالا

خانواده‌های محترم بهترین‌سرویس اطاق خواب واطاق پذیرائی ومبلهای مدرن درجه یك را ما دراختیار داریم پس شما اگر تصمیم بخرید جهیزیه جهت نوعروسان خود دارید یا قصد تعویض مبلمان منزل خودرا گرفته‌اید سری به نمایشگاه ایران کالا بزنید و لوازم ضروری را بنصف قیمت‌تهیه نمائید .

خرید لوازم منزل در ایران کالا و فروش لوازم منزل نیز بوسیله ایران کالا

قالی

نمایشگاه ایران کالا تلفن ۴۵۶۸۹
قالی کرمان ۲۷۰×۵۷۰ ـ۸۰ جفت ۲فرد متری ۱۵۰ تومان
قالی کرمان ۴×۳ ـ ۷۰ جفت ۲ فرد متری ۱۱۵ تومان
قالی کرمان ۴×۳ ۷۰ـ جفت ۲ فرد متری ۲۵۰ تومان
قالی کاشان ۴×۳ ۷۰ ـ جفت ۲ فرد متری ۲۵۰ تومان
قالی کاشان ۵ر۳×۵ر۲ ـ ۷۰ جفت ۲فرد متری ۲۵۰ تومان
قالی جوشقان ۳×۵ ـ ۷۰ جفت متری ۷۰ تومان
قالی تبریز کرم ۴×۳ ـ متری ۱۲۵ تومان
قالی تبریز لاکی ۴×۳متری۱۲۵ تومان
قالی تبریز ۵ر۳×۵ر۲متری ۱۲۰تومان
قالیچه کاشان بسیار زیبالاکی یکجفت ۱۷۰۰ تومان
انواع قالی، قالیچه و کناره بابعاد مختلف موجود میباشد .

اجاق گاز

نمایشگاه ایران کالا تلفن ۴۵۶۸۹
اجاق گاز پرسی ۴ شعله ۱۲۰۰ تومان
اجاق گاز زانرسی ۴ شعله ۱۰۰۰ تومان

آینه شمعدان

نمایشگاه ایران کالا تلفن ۴۵۶۸۹
آینه شمعدان نقره یك سرویس۶۰۰ تومان
آینه شمعدان نقره یك سرویس ۲۵۰ تومان

رادیو

نمایشگاه ایران کالا تلفن ۴۵۶۸۹
رادیو های برق وباطری از ۶۰ الی ۲۰۰ تومان
ترانس های تقویت برق از ۸۰ الی ۲۵۰ تومان

ماشین دست باف

نمایشگاه ایران کالا تلفن ۴۵۶۸۹
ماشین دست باف از ۱۹۰ الی ۴۰۰ تومان

جاروب برقی

نمایشگاه ایران کالا تلفن ۴۵۶۸۹
جاروب برقی الکترولوکس ۳۵۰تومان
جاروب برقی هور ۲۹۰ تومان
جاروب برقی زیمنس ۲۵۰ تومان

صندوق نسوز

نمایشگاه ایران کالا تلفن ۴۵۶۸۹
صندوق نسوز ۷۰۰ کیلوئی ۱۰۰۰ تومان

ضبط صوت

نمایشگاه ایران کالا تلفن ۴۵۶۸۹
ضبط صوت بایرود انگلیسی ۱۲۰۰ تومان
ضبط صوت گراندیك ۸۳۰ ـ ۱۵۰۰ تومان
ضبط صوت فیلیپس بزرگ ۱۲۰۰ تومان
ضبط صوت گراندیك ۲۵ ـ ۱۲۰۰ تومان
ضبط صوت ساجا ۶۰۰ تومان
ضبط صوت گراندیك ۲۰ ـ ۱۱۰۰ تومان
در ایران کالا اجناس از صدی سی‌الی صدی پنجاه از اجناس‌مشابه ارزانتر است

مبل

نمایشگاه ایران کالا تلفن ۴۵۶۸۹
سرویس اطاق‌خواب از فورمیکا و رنگ‌های بسیار زیبا ۶ پارچه مدل۶۲ از ۱۲۰۰ تومان الی ۱۶۵۰ تومان
تخت خواب‌فورمیکاو گردوئی ۲ نفره ۴۵۰ تومان
میز نهار خوری فورمیکا بسیارعالی ۱۲ نفره با صندلی ۶۳۰تومان
میز شیشه جلوی مدل اندازه ورقم مختلف مدل ۶۲ ۸۵تومان
میز های توالت مدل ۶۲ از ۲۰۰ الی ۲۵۰ تومان
صندلی های تاشوئی فلزی ۶ عدد ۱۳۰ تومان
مبل های مدرن بسیار شیك مدل ۶۲ از پارچه های پرلون و موهر برنگهای الوان و اشکال مختلف ۷ پارچه ۱ دستی ۷۰۰ الی ۹۰۰ تومان
بوفت بزرگ از چوب گردو وفورمیکا باآئینه وویترین ودکور جالب‌مدل۶۲ ۸۰۰ الی ۹۰۰ تومان
خرید اجناس ارزان در ایران کالا

کولر

نمایشگاه ایران کالا تلفن ۴۵۶۸۹
کولر زیمنس خشك ۲۰۰۰ تومان
کولر آمانا ۲۰۰۰ تومان
ایران کالا خیابان شاه چهار راه گلشن تلفن ۴۵۶۸۹

بخاری

نمایشگاه ایران کالا تلفن ۴۵۶۸۹
بخاری اتوماتیك پرفکشن‌بزرگ ۱۲۰۰ تومان
بخاری پرفکشن شیشه ۱۷۰ تومان
بخاری متوسط ساخت کارخانه های ایران ۲۵۰ تومان

خرید لوازم منزل در ایران‌ـ کالا بنفع شما است
نمایشگاه ایران کالا همه روزه اجناس جدیدتری‌که از منازل ایرانی و خارجی های مقیم تهران خریداری مینماید در دسترس مشتریان خود قرار میدهد
خیابان شاه چهارراه گلشن ۴۵۶۸۹

فروش اثاثیه

یك خانواده بعلت مسافرت فوری اثاثیه منزل خودرا در مدت سه‌روز بفروش میرساند . تلفن ۸۵۱۷۸۰ آدرس تجریش قیطریه بطرف‌دزاشیب خیابان بوعلی کاشی ۲۰۵
آ ـ۶۷۸۷ ۱ـ۲

گرامافون اتوماتیك

قابل توجه بارها و کافه قنادی‌ها یکدستگاه گرامافون اتوماتیك که بـا سکه پنجریالی کار میکند بفروش میرسد طالبین به تلفن ۳۰۲۹۷۷ مراجعه فرمایند
آ ـ۱۴۷۶ ۱ـ۳

بانوان محترم

مقداری البسه‌نوتهیه‌شده ازامریکا وکاپ منیك‌واشیاءدیگر بعلت‌مسافرت بفروش میرسد همه روزه از ساعته تا۷ و ۱/۲ باستثنای‌جمعه‌ها. تخت‌جمشید میدان کاخ خیابان طوسی کوچه خورشید شماره ۱۹ تلفن۶۵۷۹۵
آ ـ ۱۴۷۸ ۱ـ۲

مهندسی که عازم

اروپا میباشد کلیه لوازم منزل ازقبیل مبل ـ یخچال ـ تلویزیون ـ فرش و سایر لوازم را بفروش میرساند . خواستاران روز جمعه از ۸ صبح تا یکساعت بعد از ظهر خیابان نصرت خیابان شرق بیمارستان‌هزار تختخوابی کوچه دربندی شماره۸ مراجعه‌فرمایند
تلفن ۶۳۰۱۲ آ ـ ۱۰۴۶۴

خرید اثاثیه دست دوم

نمایشگاه و فروشگاه ایران کالا
اولین موسسه خرید وفروش‌لوازم منزل درایران ، ایران‌کالاـ یخچال‌ـ تلویزیون ـقالی‌ـ قالیچه ـرادیوگرام‌ کولر ـ چرخهای خیاطی ـ پنکه ـ بخاری و سایر لوازم منزل شما را بقیمت عادلانه خریداری مینماید ـ پس اگر چنانچه قصد مسافرت یا تصمیم فروش اثاثیه خود دارید لطفا به این‌نمایشگاه اطلاع فرمائید تا کارشناسان باتجربه مادر اسرع وقت در خدمت حاضر شده و لوازم شما را نقدا خریداری نمایند ـ خیابان شاه چهار راه گلشن نمایشگاه‌ایران کالا تلفن ۴۵۶۸۹

فروشگاه خالقی
قالی
یخچال
تلویزیون
ضبط صوت
رادیو گرام
وسایر لوازمات برقی شمارا
بقیمت عادلانه خریداریم لطفابفروشگاه خالقی امیرکبیر سه‌راه امین حضور ۵۱۲۷۶ مراجعه فرمائید
آ ـ۱۴۴۲ ۱ـ۲۶

یخچال ـ تلویزیون ـفرش
درمنازل خریداریم پشت شهرداری فروشگاه شاهین تلفن ۳۰۵۳۸۸
آ ـ۱۱۰۶ ۱ـ۲۶

فروشگاه ماه
یخچال‌ـ تلویزیون‌ـ‌ضبط‌صوت شمارا عادلانه‌در محل‌خریداریم تلفن۵۲۵۷۶

لوازمات طبی

کارخانجات صنعتی طلوع

تخت ژینوکلژیك ـ تخت معاینه ـ ویترین ـ میز پانسمان‌ـ باراوان ـ صندلی گردان (تابوره) ـ سرم زنی ـ والیگاتور ـ برانکار و غیره ـ سفارشات پذیرفته میشود .

لوازم فلزی

کارخانجات صنعتی طلوع

میز تحریر یکطرفه	۲۱۵۰ ریال
میز تحریر یکطرفه	۲۵۰۰ ریال
میز تحریر یکطرفه	۳۵۰۰ ریال
میز تحریر دو طرفه	۵۰۰۰ ریال
صندوق نسوز ۱۸۰ کیلو	۲۵۰۰ ریال
صندوق نسوز ۲۲۰ کیلو	۳۶۰۰ ریال
صندوق نسوز ۳۰۰ کیلو	۴۶۰۰ ریال
قفسه بایگانی	۴۰۰۰ ریال
جای کلاسور	۴۵۰۰ ریال
کمد جا لباسی	۴۵۰۰ ریال
صندلی تاشو ۶ عدد	۱۴۰۰ ریال
صندلی تاشو ۶عدد	۱۶۰۰ ریال
میز ناهارخوری	۱۲۰۰ ریال
میز عسلی	۲۲۰ ریال
تختخواب فلزی	۵۵۰ ریال
تختخواب سفری	۸۵۰ ریال

صندلی آهنی‌تشك‌دار ۶عدد۱۶۰۰۰ریال
خیابان خیام چهار راه گلوبندك
فروشگاه طلوع تلفن ۵۷۹۳۱
آ ـ۱۴۳۶ ۱ـ۱۶

شاداب
آبمیوه صد درصد خالص تلفن ۵۱۰۴۱

برنامه سینماها

سینما آسیا (تلفن ۴۳۹۰۹)
نفرتی‌تی ملکه نیل‌ـسینما سکوپ‌ـ رنگی ـدوبله بفارسی باشرکت جین کرین ـ وینسنت پرایس شروع ۱۱ صبح ۳ـ۵ـ۷ـ۹ بعد از ظهر

سینما ادئون ـ تلفن ۳۸۱۱۸
گناهکار بزرگ ـ دوبله بفارسی با شرکت گریگوری پك آواگاردنر شروع ۱۰ر۳۰ صبح ۲ر۳۰ ـ ۴ر۳۰ ۶ر۳۰ ـ ۸ر۳۰ بعد از ظهر

سینما امپایر ـ تلفن ۶۷۲۵۲
جنجال درکشتی ـ رنگی ـدوبله بفارسی‌باشرکت دونالدسیندن ـنادیاـ گری . شروع سانسها درسالن ۱۱ صبح ۳ـ۵ـ۷ـ۹ بعداز ظهر و در تراس ۷ر۳۰ ـ ۹ر۳۰ بعداز ظهر

سینما ایران ـ تلفن ۳۶۳۵۴
جنگهای صلیبی ـ دوبله بفارسی باشرکت لورتایونك ـ هانری‌ویلکوـ کسون شروع سانسها ۱۰ر۳۰ صبح ۲ر۳۰ ـ ۴ر۳۰ ـ ۶ر۳۰ ـ ۸ر۳۰

سینما اسکار تلفن ۴۵۷۹۷
دوردنیا درهشتاد روز ـ (هردوقسمت باهم بایك بلیط بقیمت معمولی) سینماسکوپ ـرنگی ـدوبله بفارسی باشرکت کانتین فلاس‌ـ دیویدنیون شرلی مك لین ـشروع ۱۰ صبح ـ ۲ر۳۰ـ ۵ر۳۰ ـ ۸ر۳۰ بعد از ظهر

سینما ایفل تلفن ۳۷۲۷۷
گردن کلفت ـ سینما سکوپ ـ ـدوبله بفارسی‌باشرکت‌ادی کنستانتین الکساندر استوارت شروع ۱۰ر۳۰ صبح ۳ـ۵ـ۷ـ۹ بعد از ظهر

سینما پلازا (تلفن ۴۴۳۵۵)
گردن کلفت‌ـ سینماسکوپ ـدوبله بفارسی باشرکت ادی کنستانتین ـ الکساندر استوارت شروع سانسها ۱۰ر۳۰ صبح ۳ـ۵ـ۷ـ۹ بعد ازظهر

سینما تخت جمشید (تلفن۴۳۵۵۰)
کریستین ـسینما سکوپ ـرنگی‌ـ دوبله بفارسی باشرکت آلن‌دلون‌ـ رومی‌شنایدر شروع سانسها ۱۰ر۳۰ صبح ۳ـ۵ـ۷ـ۹ بعداز ظهر

سینما چارلی (تلفن ۶۸۴۶۱)
یك عشق در دم ـ دوبله بفارسی باشرکت میلن‌دومونژو شروع ۱۰ر۳۰ صبح ۳ـ۵ـ۷ـ۹ بعد از ظهر

سینما حافظ تلفن ۳۴۰۷۴
گردن کلفت‌ـ سینماسکوپ ـدوبله بفارسی باشرکت ادی کنستانتین ـ شروع ۱۰ر۳۰ صبح ۲ر۳۰ ـ ۴ر۳۰ ۶ر۳۰ ـ ۸ر۳۰ بعد از ظهر

سینما درایوین (تهران‌پارس تلفن ۷۹۱۵۴۳)
نفرتی‌تی ملکه نیل‌ـسینما سکوپ‌ـ رنگی ـدوبله بفارسی باشرکت جین کرین وینسنت پرایس شروع ۷ر۳۰ ۹ر۳۰ بعد از ظهر

سینما دنیا ـ تلفن ۳۳۸۱۲
جنگهای صلیبی ـ دوبله بفارسی باشرکت لورتایونك ـ هانری‌ویلکوـ کسون ـ شروع ۱۰ر۳۰ صبح ـ۲ر۳۰ ۴ر۳۰ ـ ۶ر۳۰ ـ ۸ر۳۰ بعداز ظهر

سینما دیانا (تلفن ۴۲۰۱۰)
ایوان فاتح ـ سینماسکوپ ـدوبله بفارسی با شرکت‌ادفیوری بلاکورتز شروع سالن ۱۰ر۳۰ صبح ۳ـ۵ـ۷ـ۹ بعد از ظهر تراس ۷ـ۹ بعد از ظهر

سینما رادیوسیتی ـ تلفن ۴۳۳۲۰
گناهکار بزرگ ـ دوبله بفارسی با شرکت آواگاردنر ـ گریگوری پك شروع ۱۱صبح ۳ـ۵ـ۷ـ۹ بعدازظهر

سینما رکس (تلفن۳۴۱۶۹)
اسرار مقبره‌فرعون ـ سینماسکوپ رنگی دوبله بفارسی ـ باشرکت دبرا پاجت ـ رابرت آلدا شروع ۱۰ر۳۰ صبح ۲ر۳۰ ـ ۴ر۳۰ ـ ۶ر۳۰ ۸ر۳۰ بعد از ظهر

سینما رویال (تلفن ۴۹۷۸۵)
رودخانه سرخ‌ـ دوبله بفارسی با شرکت جان‌وین‌ـمونتگمری کلفتوالتر برنان شروع سانسها ۱۰ر۳۰ صبح ۳ـ۵ـ۷ـ۹ بعداز ظهر

سینما سعدی (تلفن ۳۶۴۶۸)
ایوان فاتح ـ سینماسکوپ ـدوبله بفارسی با شرکت‌ادفیوری بلاکورتز شروع ۱۰ر۳۰ صبح ـ ۱۲ر۳۰صبح ۲ر۳۰ ـ ۴ر۳۰ ـ ۶ر۳۰ ـ ۸ر۳۰ بعد از ظهر

سینما سهیلا ـ تلفن ۳۶۴۲۴
نفرتی‌تی ملکه نیل‌ـسینما سکوپ‌ـ رنگی ـدوبـله بفارسی باشرکت جین کرین ـ وینسنت پرایس‌شروع سانس ۱۰ر۳۰ صبح ۲ر۳۰ ـ ۴ر۳۰ـ۶ر۳۰ ۸ر۳۰ بعد‌ه از ظهر

سینماکریستال تلفن ۳۷۶۷۵
دوردنیا درهشتاد روز ـ (هردوقسمت باهم بایك بلیط بقیمت معمولی) سینماسکوپ ـرنگی ـدوبله بفارسی با شرکت دیویدنیون کانتین فلاس ـشرلی مك لین ـ شروع سالن ۱۰ صبح ۱ـ۴ـ۷ بعدازظهر تراس ۸بعدازظهر

سینما متروپل تلفن ۳۹۴۱۰
گردن کلفت‌ـ سینماسکوپ ـدوبله بفارسی باشرکت ادی کنستانتین ـ شروع ۱۰ر۳۰ صبح ۲ر۳۰ ـ ۴ر۳۰ ۶ر۳۰ ـ ۸ر۳۰ بعد از ظهر

سینمامولن روژ تلفن ۷۳۹۳۹
دور دنیا در هشتادروز ـ(هردوقسمت باهم با یك بلیط بقیمت معمولی) سینماسکوپ رنگی ـ دوبله‌بفارسی باشرکت کانتین فلاس ـدیویدنیون شرلی مك لین ـشروع ۱۰ر۳۰صبح ۳ـ۶ـ۹ بعدازظهر

سینمامهتاب تلفن ۴۷۷۷۷
دوردنیا درهشتاد روز ـ (هردوقسمت باهم بایك بلیط بقیمت معمولی) سینماسکوپ ـرنگی ـدوبله بفارسی باشرکت کانتین فلاس‌ـ دیویدنیون شرلی مك‌لین ـشروع ۱۰ر۳۰ صبح ۳ـ۶ـ۹ بعدازظهر

سینما میامی ـ تلفن ۷۴۳۲۹
جنگهای صلیبی ـ دوبله بفارسی باشرکت لورتایونك ـ هانری‌ویلکوـ کسون شروع سانسها ۱۰ر۳۰ صبح ۲ر۳۰ ـ ۵ـ۷ـ۹ بعداز ظهر

سینما همای تلفن ۳۰۲۱۶۹
اسرار مقبره‌فرعون ـ سینماسکوپ رنگی دوبله بفارسی ـ باشرکت دبرا پاجت ـ رابرت آلدا شروع ۱۰ر۳۰ صبح ـ ۳ـ۵ـ۷ـ۹ بعد از ظهر

سینما نیاگارا ـ تلفن ۶۵۳۰۷
اسرار مقبره‌فرعون ـ سینماسکوپ رنگی دوبله بفارسی ـ باشرکت دبرا پاجت ـ رابرت آلدا شروع سئانسها در سالن ۱۰ر۳۰ صبح ۳ـ۵ـ۷ـ۹بعد از ظهر ودر تراس ۷ر۳۰ ـ ۹ر۳۰

سینما فری ـ تلفن ۲۷۸۹۳
ال‌سید ـ سینماسکوپ ـ رنگی ـ دوبله بفارسی بـا شرکت چارلتون هستون ـ سوفیالـورن . شروع ۳ر۳۰ ـ ۷ر۳۰ بعدازظهر

سینما آریا ـ تلفن ۳۹۸۸۴
ال‌سید ـ سینما سکوپ ـ رنگی دوبله بفارسی باشرکت چارلتون ـ هستون ـ سوفیالورن شروع سالن ۹صبح ۱۲ و ۱/۲ ـ ۴ـ بعد ازظهر تراس ۷ر۳۰ بعد از ظهر

سینما المپیا تلفن ۶۵۷۹۸
سامسون قرن بیستم ـ پانورامیك دوبله‌بفارسی شروع۱۰ر۳۰صبح۲ر۳۰ ۴ر۳۰ ـ ۶ر۳۰ ـ ۸ر۳۰ بعد از ظهر

سینما برلیان تلفن ۳۳۵۳۵
دوردنیا درهشتاد روز ـ (هردوقسمت باهم بایك بلیط بقیمت معمولی) سینماسکوپ ـرنگی ـدوبله بفارسی باشرکت کانتین فلاس‌ـ دیویدنیون شرلی مك‌لین شروع ۱۰ر۳۰ صبح ۲ـ۵ـ۸ بعداز ظهر

سینماپارك تلفن ۳۵۰۴۷
سامسون قرن بیستم ـ پانورامیك دوبله بفارسی شروع ۱۰ر۳۰ صبح‌ـ ۲ر۳۰ ـ ۴ر۳۰ ـ ۶ر۳۰ ـ ۸ر۳۰ بعد از ظهر

سینما تهران
ایوان فاتح ـ سینماسکوپ ـدوبله بفارسی با شرکت‌ادفیوری بلاکورتز شروع سآنسها در سالن ۱۰ر۳۰صبح ۲ر۳۰ ـ ۴ر۳۰ ـ ۶ر۳۰ ـ ۸ر۳۰ بعداز ظهر ودر تراس ۷ر۳۰ ـ ۹ر۳۰ بعداز ظهر

سینماپرسپولیس تلفن ۵۸۱۰۸۴
سامسون قرن بیستم ـ پانورامیك دوبله بفارسی‌شروع ۱۰ـ۱۲صبح۲ـ۴ ۶ـ۸ بعد از ظهر

سینماپردیس
دریای شن ـ دوبله بفارسی با شرکت ـ جان گریکسون ـ ریچارد آلن‌برو شروع ۱۰ر۳۰ صبح ۲ر۳۰ـ ۴ر۳۰ ـ ۶ر۳۰ ـ ۸ر۳۰ بعد ازظهر

سینما رامسر ـ تلفن ۵۲۰۶۰
کنیز سفید ـ رنگی‌ـ دوبله‌بفارسی باشرکت ماریو میشل شروع ۹ـ۱۱ صبح ۱ـ۳ـ۵ـ۷ـ۹ بعد از ظهر

سینما رزیتا ـ (تلفن ۸۲۰۱۳۸)
دوزن ـ دوبله بفارسی با شرکت سوفیالورن ـ راف والونه شروع ۳ـ۵ـ۷ـ۹ بعد از ظهر

سینمازهره تلفن ۳۰۴۸۰۸
دوردنیا درهشتاد روز ـ (هر دوقسمت باهم بایك بلیط بقیمت معمولی) سینماسکوپ ـرنگی ـدوبله بفارسی با شرکت دیویدنیون کانتین فلاس ـشرلی مك لین ـ شروع سالن ۱۰ صبح ۱ـ۴ـ۷ بعدازظهر تراس ۸بعدازظهر

سینما نیوز ـ تلفن ۳۰۳۹۰۸
خونخوار شرق ـ سینماسکوپ ـ رنگی ـ دوبله بفارسی بـا شرکت گوردن اسکات شروع ۹ ـ ۱۱ صبح ۳ـ۵ـ۷ـ۹ بعداز ظهر

سینما فیروزه تلفن ۷۴۲۱۹
سامسون قرن بیستم ـ پانورامیك دوبله بفارسی شروع ۹ـ۱۱ صبح‌ـ ۳ـ۵ـ۷ـ۹ بعد از ظهر

سینما فردوسی ـ تلفن ۳۵۷۸۴
شوالیه‌های میزگرد ـ سینماسکوپ رنگی ـ دوبله بفارسی با شرکت ـ ربرت‌تایلور ، شروع ۹ـ۱۱ صبح . ۳ـ۵ـ۷ـ۹ بعداز ظهر

سینما فلور ـ تلفن ۲۸۰۹۶
شوالیه‌های میزگرد ـ سینماسکوپ رنگی ـ دوبله بفارسی با شرکت ـ ربرت تایلور شروع ۱ـ۳ـ ۵ـ ۷ ـ۹ بعداز ظهر

سینما مشعل (تلفن ۳۳۸۲۶)
مرد طپانچه طلائی سینما پکوپ رنگی‌ـ دوبـله بفارسی باشرکت‌هنری فوندار ریچاردویدمارك شروع۱۰ر۳۰

سینما مراد ـ تلفن ۷۳۳۸۲
شوالیه‌های میزگرد ـ سینماسکوپ رنگی ـ دوبله بفارسی با شرکت ـ ربرت تایلور . شروع ۱۰ صبح ـ ۲ر۳۰ ـ ۴ر۳۰ ـ ۶ر۳۰ ـ ۸ر۳۰ بعداز ظهر

سینما کارون ـ تلفن ۴۰۰۶۵
یوسف و زلیخا ـ سینماسکوپ ـ رنگی ـ دوبله بفارسی ـ با شرکت بلیندالی شروع ۱۰ر۳۰ صبح ۲ر۳۰ ۴ر۳۰ ـ ۶ر۳۰ ـ ۸ر۳۰ بعدازظهر

سینما جهان
خونخوار شرق ـ سینماسکوپ ـ رنگی ـ دوبله بفارسی بـا شرکت گوردن اسکات شروع ۱۰ر۳۰ صبح ۲ر۳۰ ـ ۴ر۳۰ ـ ۶ر۳۰ ـ ۸ر۳۰ بعداز ظهر

سینما ژاله ـ تلفن ۳۰۴۱۲۰
شوالیه‌های میزگرد ـ سینماسکوپ رنگی ـ دوبله بفارسی با شرکت ـ ربرت‌تایلور شروع ۳ ـ ۵ ـ۷ ـ ۹ بعداز ظهر

سینما سیلوانا تلفن ۴۳۷۷۷
سامسون قرن بیستم ـ پانورامیك دوبله بفارسی شروع ۲ر۳۰ ـ ۴ر۳۰ ۶ر۳۰ ـ ۸ر۳۰ بعد از ظهر

سینما خورشید ـ تلفن ۳۳۵۷۸
سامسون قرن بیستم ـ پانورامیك ـ دوبله بفارسی باشرکت الیانا . شروع ۱۰ر۳۰ ـ ۱۲ر۳۰ صبح ـ ۲ر۳۰ ـ ۴ر۳۰ ـ ۶ر۳۰ ـ ۸ر۳۰ بعداز ظهر

تئاترها

تاتر دهقان ـ تلفن ۳۰۲۲۹۹
پرواز دخترها باشرکت مورین‌ـ میبو ـ البرانت شروع ۸ر۳۰

تاتر نصر تلفن ۳۷۳۵۱
قهوه خانه ماه اوت ـ با شرکت حدت شروع ۸ر۳۰ بعد از ظهر

تاتر پارس ـ تلفن ۳۸۸۱۱
خواب آشفته بانضمام کنسرت رکوش شروع ۸ر۳۰ بعداز ظهر

آخرین تغییرات برنامه سینماها را در صفحه ماقبل آخر ملاحظه فرمائید

اجتماعی

گفتگوی تلفنی مردم

به شماره ۳۰۰۱۰

همه روزه‌غیر از روزهای تعطیل بین ساعت ۶تا ۷و نیم بعد ازظهر تلفن کنید وباهامشکلات و درددلهای خودرا درمیان بگذارید مادر همین ستون حرفهای‌شما را بگوش مسئولین امور میرسانیم .

تعیین جایزه برای کشف داروی تاریکی برق !

* دانشمندان بزرگ جهان شب و روز در تلاش و تحقیق‌اند که داروی بیماریهای صعب‌العلاج را کشف و عرضه بدارند ، اگر دانشمندی داروی شبهای منطقه برق فیروز را کشف و عرضه بدارد تمام‌مشترکین برق مزبور حاضرند نصف وام طلب خود را از برق بیرق فیروز بطور جائزه بچنین دانشمندی تقدیم دارند وخود را در عذاب ظلمت برق‌فیروز نجات دهید .

عضوانجمن‌همکاری‌خانه‌و مدرسه‌سرهنگ انورپور

اقدام وزارت بهداری

*اداره‌روزنامه اطلاعات عطف بخبرمندرج درشماره ۱۰۸۴۰ تحت عنوان (حق وحساب) خواهشمنداست دستور فرمائید نام بیمارستان و دربان مورد نظر را باین اداره کل اعلام دارند تا اقدام مقتضی بعمل‌آید

مدیر کل روابط اجتماعی ـ دکترناوی

ـ تلفنی نام بیمارستان و مامور مربوطه باطلاع مدیر کل روابط اجتماعی وزارت بهداری رسید ، از همکاری وتوجه وزارت بهداری‌تشکر میشود .

اطلاعات

اقلا جویهای آب را تمیز کنید

* این خیابان جیحون اسفالت نیست که هیچ ، جویهای آن‌پراز لجن است ، بوی عفونت آدم را از زندگی بیزار میکند بنویسید اقلا ماموران برزن جویهای آب را تمیز کنند .

عنایت اله دریانیان

مگر عوارض ازما نمیگیرند

* خیابان ۲۸ مرداد و چهار آبان را چرا اسفالت‌نمیکنند ، مگر مامردم عوارض‌نمیدهیم، یا مگر شهرداری از ما عوارض نمیگیرد ؟

*من یکی‌از مهندسین شرکت تلفن هستم چهار سال است

پروین ضمیر

علت چیست ؟

ترفیعات مارا نداده‌اند ، بپرسید علت چیست ؟

کارمند شرکت تلفن

محله فراموش شده

* مسئله محله عربها باز بفراموشی گرفتار شد و پرونده‌اش بعداز مدتی سرو صدا بایگانی گردید .

جواهری

مردم سرسام گرفته‌اند

* امان از سرو صدای طوافهای سه‌راه شکوفه ، از سپیده صبح تا پاسی از شب گذشته عربده ها و فریاد های طوافهای سه راه‌شکوفه موجب سرسام اهالی ساکن خانه های اینحدود شده‌است . برئیس‌برزن هم که شکایت میکنیم لیچار بار آدم میکند .

بانو ادیب پور

کفرم درآمد

* این مسخره است ا زامریکا برای یك کشوری چون کشورما علف‌وارد میکنند ، من وقتی این جریان را شنیدم از شدت ناراحتی کفرم درآمد .

ر ـ م

علتش چیست ؟

* بنده نمیدانم شهرداری شمیران چرا چهارتا صندلی را که کنار جوی آب‌در ابتدای جاده شمیران از تجریش برای استراحت و هواخوری مردم کار گذاشته بود یکمرتبه هوس کرد بردارد ، شما علتش را بپرسید .

امضاء محفوظ

علتش اینست !

صندلیهای مورد شکایت چون خراب شده بود و اغلب دراثر بی‌توجهی مردم شکسته و پایه هایش کنده شده بود برای تعمیر به در راه‌درستاده شده ،بزودی صندلی‌ها زیباتر و بتعداد زیاد تر نصب خواهد شد .

لسانی شهردار شمیران

جاده سوم !

* مثل اینکه موضوع جاده سوم باتمام جنجالی که برسر آن پاشده بود به فراموشی سپرده شد ، مردم به جاده ۴۵ متری هم‌راضی شده بودند از آنهم خبری نشد .

جلال تقوی

توهین بپارچه های داخلی !

* اگر پارچه های وطنی خوب است چرا بامارك انگلیسی بفروش میرسانند من نسبت به پارچه های وطنی خوش‌بین هستم و یکی دوبار امتحان کرده‌ام خوب ازآب درآمده ، اما شنیده ام که پارچه های ایرانی رابا مارك خارجی در بازار میفروشند ، این نوعی تقلب در معرفی کالا است و توهین به‌پارچه های داخلی ! بانو م ـ ر

خون شمال شهریها رنگین تر است ؟

* به آقای ملایری بگوئید که قیمت

* به آقای ملایری بگوئید که قسمت شرقی میدان شوش سرپناه لازم دارد . شمال شهریها خونشان رنگین تراست که برای آنهاسرپناه میگذارند برای ما نمیگذارند . حاج نعمت‌اله

تبعیض

* تمام کارمندان دولت رتبه های خودرا گرفته اند ولی کارمندان شهربانی که خدمتشان سنگین‌تر هم‌هست ازسال ۳۸ تابحال رتبه نگرفته اند اسم این را باید تبعیض گذاشت کارمند شهربانی

شهردار تهران در انجمن محلی داودیه گفت :

گناه غصب اراضی شهرداری بگردن ثبت اسناد است

شهردار تهران در جلسه انجمن محلی محمودیه شرکت کرد ، در این‌جلسه آقای‌خواجوی رئیس‌انجمن گفت من تقاضا میکنم این شهر کوچك مارا ضمیمه تهران بنمائید وبه عمران و آبادی آن که خود ما پیشقدم شده‌ایم کمك کنید .

وی تقاضای اهالی را بیان کرد و از اقدام شهردار مبنی باسفالت جاده اوین تشکر کرد.آقای‌خواجوی گفت درگذشته بعلت خاکی بودن خیابان اوین روزگار ما از گرد و خاك سیاه بود ولی با آغاز اسفالت مردم تا حدی راحت شده‌اند .

دراین جلسه موضوع چاه عمیق مطرح شد رئیس انجمن گفت ما بهزینه خود چاه را حفر کرده‌ایم و مشکل برق آن نیز حل شده و تقاضاداریم آن را افتتاح بفرمائید.

لاروبی قنوات

سپس آقای دکتر جوادی گفت: ما در این محل قنوات را تو کنی و لاروبی کردیم و آب فراهم نمودیم و مسیل ساختیم‌و اسفالت نمودیم ولی براثر حفر چاه های عمیق آب قنوات خشك شدوما بناچارخودمان چاه عمیق حفر کردیم .

ناطق سپس در خواست کرد که شهرداری برای ساختمان مسیل محمودیه اقدام کند و ضمنا در باره باغ کودکان گفت این‌محل بمرکز زباله دانی در آمده و تقاضای اقدام کرد .

وی در پایان در باره اسفالت روکش خیابان محمودیه و خیابان الف و چاه‌عمیق مطالبی گفت .

سیل

اعضای انجمن‌درباره سیل گفتند که سیل آمد و ویرانی واردآورد ولی اکنون همه چیز فراموش شده وچه بسا احتمال دارد که در این فصل و زمستان مجددا سیل‌جاری شود و محمودیه و محلات مجاوررا ویران سازد و اعلام کرد که ما هریك بنوبه خود حاضریم کمك کنیم .

آقای مهندس مشکوتی در باره مسیل توضیحاتی دادو گفت هزینه ساختمان‌مسیل درحدود سه میلیون ریال‌برآورد شده ویك قسمت‌آن را نمایشگاه کمك میکند و قسمتی را آقایان ساکنین محمودیه پرداخت میکنند و مقداری را هم شهرداری تهران باید بپردازد .

بیانات شهردار

دراین موقع آقای نفیسی‌شهردار تهران ضمن اظهار تشکر از اعضای انجمن گفت بنظر من این محل از نظر نظافت و درختکاری یك منطقه نمونه است .

گرفتاریم

شهردار گفت ما در چاله هرز نیز با این مسائل که در باره چاه عمیق گفتید روبرو هستیم و اگر مردم با یکدیگر همکاری داشته باشند هم بنفع خودشان است وهم بنفع شهرداری است ، شماآقایان دور هم جمع میشوید و پولهایتان را رویهم میگذارید و چاه میزنید ولی عده‌ای هم هستند که میایند مسیل شهرداری راغصب میکنند و موجب ویرانی شهر و سرگردانی خانواده ها میشوند .

مردم فراموشکار هستند یك گودال را تصرف میکنند ولی فکر فردای آنرا نمیکنند که فاجعه‌ای ببارمی آید.مسیل های تهران همه نقشه دارد و اگر شهرداری در سالهای گذشته این اراضی را تصاحب میکرد این بلا بسر مردم و شهرداری نمی آمد . باکمال تاسف باید عرض کنم که‌نه دادگاهی باین تجاوزات رسیدگی میکند و نه قدرت تلافی وجود دارد .

شهردار گفت در تهران سه مسیل وجود دارد محمودیه و لنجك داودیه و کاظمیه و سپس گفت اگر حساب و کتابی در کار بود هرگز یك نفر نمیتوانست اراضی داودیه را تصاحب کندو همچنین‌اگرجلو متجاوزین‌گرفته میشد مانند مسیل داودیه اتفاقی ، میافتاد .

متاثر شدیم

هنگامیکه در تهران سیل آمد من باتفاق آقای نخست وزیر از نقاط سیلزده دیدن کردیم و متاثر شدیم همان لحظه تصمیم گرفتیم که راه‌حل این مشکل را پیدا کنیم ولی باآنکه آقای نخست‌وزیر دراین موردد‌ستورات قاطعی داده‌اند و خود من هم اقدامات جدی کرده ام ولی مانند آنست که همه چیز از پا درفته من موافقت‌دارم که برای حل مشکل مسیل و ساختمان سیل بند کمیسیونی تشکیل شود و شماآقایان باتفاق‌آقایان‌لسانی شهردار شمیرانات و مهندس غفاری مدیر کل فنی شهرداری طرحی در این مورد بریزید .

آمار نداریم

شهردار گفت شهرداری‌آمار مسیل هارا ندارد و هرجا که‌مسیل بوده و می بینند که دیواری بالا میرودبدانید قصد تصرف مسیل را دارند فورا بشهرداری اطلاع دهید تا دست مسیل خوار را قطع کنیم . وسپس افزودکه متاسفانه مسیل خواران واقعی تعقیب نشده اند و قسمتی از افراد که چند متر باراضی شهرداری تجاوز کرده‌اند گرفتار شده اند .

شهر دار گفت ما برای حفاظت اراضی وسیع مسیل ها فقط بیست و هشت کارگر داریم و گناه بزرگ در باره غصب اراضی مسیل های شهرداری بگردن اداره ثبت است که با علم بغصب بودن زمینی سند مالکیت صادر کرده است.

سیل و خرابیهای آن ازیاد همه رفته‌است هرکجادر مسیل دیواری بالا میرودبدانید زمین خوار است و بشهرداری اطلاع دهید تا دست غاصب را قطع کند .

شهرداری آمار مسیل هارا در اختیار ندارد با بیست‌و هشت کارگر این اراضی وسیع نگاهداری میشود .

جدول کلمات متقاطع شماره ۲۱۴۷

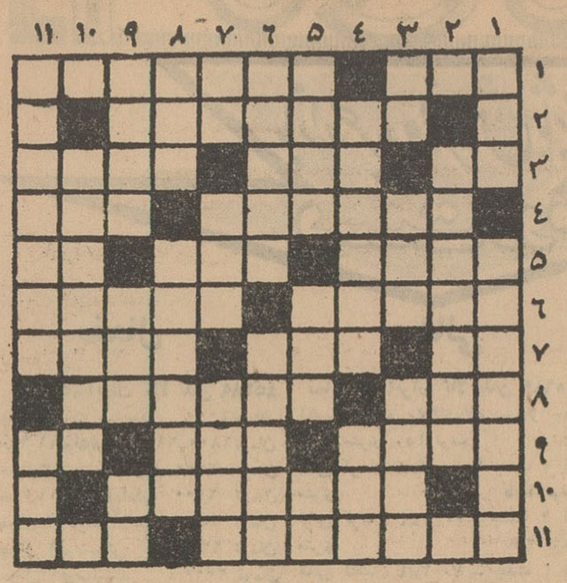

افقی : ۱ـ شعر عاشقانه ـ زیبا رویان عابد فریبرا نیز چنین‌وصف کرده‌اند ۲ـ از آهنگسازان بنام اروپا ۳ـ وقتی باد چرخ درمیرود زحمت آن بیشتر میشود ـ آگاه باش ! ـ هرقدر هم بزرك و زیبا باشد به‌فوتی بند است ٤ـ آنچه به راستی از دوستان حقیقی خودانتظار داریم ـ قطعه ٥ـ از شاعران قدیم ایران ـ شهری در آلمان ـ دیده کوتاه ! ٦ـ کاری که معمولا از فواره بهتر برمی‌آید ـ گذشتگان ۷ـ مایه حیات ـ جوانمرد ـ پراکندگی ۸ـ از نخست‌وزیران قدیمی انگلستان ـسابقا فقط در رمضان میامد اماحالا چهار فصل شده است ۹ـ توانائی ـاز مجلات شوخ فرانسه ـ حرفی برای درد و زجر نکشیدن ۱۰ـ از اقدامات مقدماتی قبل از عقد و عروسی ۱۱ـ انجام بعضی از تشریفات اداری دست‌کمی از گذشتن آن ندارد ـ جاری اصفهانی .

عمودی : ۱ـ دل‌بی‌غم میزند ـ یاری که جان دلداده رابه‌لب میرساند ۲ـ البته علامت تشخص وبزرگی ومقام است ۳ـ حرف نفی ـ مدسازان فرانسوی حتی جای آنرا هم به‌میل خود بالا وپائین میبرند ـخاك ٤ـ هزار ویك شب‌قصه شنید ـالی آخر ٥ـاز گازهای آلی ـ گلی است وخوبان هم بسیار دارند ـ ضمیر عربی ٦ـ گویا از دیار مغرب آمده است ـمثل آب خوردن دلهارا میبرد ۷ـ سال کوتاه ـاز شهرهای اروپا که بسبب دانشگاهی که داردمعروف‌است ـ اگر قدری آبادتر بود تازه ویران میشد ۸ـ اولش را عوض کنید و کشتی‌بان معروفی بجوئید ـ پاك کردن ۹ـ خویشاوندی ـ بیعاری ـ آدمهای مکار وپرفسون باید گفت ـ از کشور های آسیائی . شکوه‌گوی جدائی ۱۰ـ اسم قدیم یکی از شهرهای ایران ۱۱ـبه

حل جدول شماره ۲۱۴۶

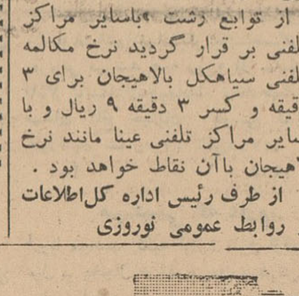

ضیافت بافتخار رئیس قسمت‌ریاضیات‌دانشگاه‌پنجاب

بعد از ظهر دیروز در منزل آقای دکتر عرفانی‌وابسته فرهنگی‌و مطبوعاتی پاکستان در تهران مجلس ضیافتی بافتخار آقای دکتر منظور حسین‌رئیس قسمت ریاضیات دانشگاه پنجاب که مسافرت کوتاهی بایران نموده بر پا بود که در آن چند تن از اساتید دانشگاه و مقامات وزارت فرهنگ حضور داشتند .

در این جلسه آقای دکتر منظور حسین طی نطق کوتاهی گفت : پاکستانیها ایران را سر زمین مقدسی میدانند و علاقه زایدالوصفی بایران و ایرانیان دارند .

رابطه‌تلفنی سیاهکل

صبح امروز رابطه تلفنی کاریر بین دفتر پست و تلگراف سیاهکل « از توابع رشت »باسایر مراکز تلفنی بر قرار گردید نرخ مکالمه تلفنی سیاهکل بالاهیجان برای ۳ دقیقه و کسر ۳ دقیقه ۹ ریال و با سایر مراکز تلفنی عینا مانند نرخ لاهیجان باآن نقاط خواهد بود .

از طرف رئیس اداره کل اطلاعات و روابط عمومی نوروزی

از امشب
سینما رزیتا
یوسف آباد
ویتوریودسیکا بهترین هنرپیشه ایتالیا دربزرگترین فیلمی که کارگردانی کرده است .
دوزن (چیوچیارا)
با شرکت : سوفیالورن که بخاطر بازی در این فیلم برنده جایزه اسکار گردیده است
راف والونه هنرپیشه سینمای ایتالیا
آ ـ ۱۰۵۵۰

ترمینشناور
برسفورد
میدان سعدی تلفن : ۳۵۸۱۵

انجمن های شهری

انجمن محلی عمران شمال شرق نارمك قطعه۳

شهردار قول مساعد داد

جلسه‌رسمی انجمن محلی عمران قطعه ۳نارمك در محل انجمن واقع در انتهای خیابان مینوی‌شرقی تشکیل شد دراین جلسه آقایان اصفریان ـ دکتر کلباسی ـ دکتر اخباری ـ کرمانی ـ پورپاك ـ انصاری ـ نیك پور ـ گلشاهی ـ فتح‌الهی ـ حسینی ـ حاج‌عباسی ـ شهریاری ـ گرجی ـعبدالهیان ـ اطائی ـ باقریان ـ شیرازی شهردار جدید نارمك دراین جلسه شرکت‌داشتند پس از رسمیت جلسه مسائل مختلف عمرانی نارمك‌واحتیاجات فوری و ضروری قطعه ۳ مورد بررسی و شور قرار گرفت درنتیجه موارد ذیل :

درخواست نصب سنك‌دال برروی پلهائی که مورد استفاده عموم ساکنان است .

جلوگیری از شستشوی اتوبوس های شرکت واحد و غیره در مسیر آب شرب ساکنان قطعه ۳ .

تقاضای اقدام نسبت بتاسیس کلانتری در شهر نارمك .

جلوگیری از گرانفروشی کسبه .

درخواست شروع جدول سازی خیابانهای کامران و لادن‌که جزوبرنامه جدولسازی است .

تقاضای تکمیل ایستگاه سرپوشیده خط ۱۳ نارمك در میدان فوزیه مورد شور واقع گردید و تقاضا شد که نسبت باین خواسته ها توجه عاجل مبذول شود آقای قیائی شهردار نارمك ضمن تشریح برنامه کار خود که قراراست در شهر نارمك بمورد اجراگذارد به پیشنهادات فوق قول مساعددداد

در انجمن محلی پارك ولیعهد

امروز جمعی از اعضای انجمن‌محلی پارك ولیعهد باداره روزنامه‌آمده وشرح زیر را جهت چاپ تسلیم داشتند این عده گفتند که طبق تصمیم اولین جلسه انجمن محلی ولیعهد پانصد نفراز معتمدین‌محلی متفقا بخروج آقایان قندی نقره کار سپهرابیان از انجمن رای دادند و قرارشد نماینده جدید انجمن بعدا بشورایعالی انجمن‌های محلی معرفی گردد.

حصیر آباد را آباد میکنند

جلسه شورای همکاری برزن۵ با حضور آقایان شهردار سرتیپ بصیر فرهادپور روسای کلانتری وبرزن واعضای شورا تشکیل شددر این جلسه آقای رضا نیك عهد در باره عوارض سطح شهر وحصیر آباد راه آهن مطالبی بیان داشت و قرار شد شهرداری ضمن دعوت از مالکان اراضی حصیر آباد وانتقال ساکنین آنجا محل مزبور را بپارك شهر مبدل سازند.

اسفالت خیابان مهرگان

ساکنین خیابان مهرگان نوشته‌اند که این خیابان منشعب‌ازخیابان ٤٦ متری غربی نارمك از جمله خیابانهائی است که جمعیت آن بطور تقریب بیش از۵۰۰ خانواده میباشد وکرارا برای اسفالت و جدول‌غرب خیابان مذکور از مقامات شهرداری وقت تهران ومنطقه ۳ نارمك استدعا گردید ولی متاسفانه مورد اجابت واقع نشده وکوچکترین توجهی‌به مستدعیات ساکنین نشده‌است بطوریکه‌اطلاع حاصل شده‌جدول واسفالت خیابان مذکور در برنامه سال ۳۹ منظور ولی اشخاص بانفوذ ساکن خیابان مهر جدول واسفالت خیابان مهرگان را بخود اختصاص داد و میخکوبی خیابان مهرگان که هم اکنون نیز بجای خود باقی‌است تائید این‌مدعا است بهرحال استدعا داریم عطف توجهی مبذول فرمایند اکنون که اسفالت خیابانهای تهران ونارمك شروع گردیده شهردار دستور دهند نسبت به جدول واسفالت خیابان مهرگان اقدام لازم بعمل آورندتا بهداشت ساکنین در خطرات احتمالی مصون بماند.

پیشکار دارائی کرمان مورد تقدیر قرار گرفت

آقای امیر محمد عاملی که از اول تیر ۱۳۴۰به پیشکاری دارائی استان کرمان منصوب گردیده‌است علاوه برجبران کسری‌وصول‌سه‌ماهه اول سال که بالغ بر پانصد هزار تومان بوده درسال ۱۳۴۰ مبلغ ۵۰۶۰۲۴۳۵ ریال‌وصول نموده‌است بدین معنی که مبلغ ۶۰۲۴۳۵ ریال ازسهمیه پیش بینی شده اضافه وصولی داشته‌و چون این افزایش‌در تاریخ وصولی پیشکاری کرمان بی سابقه بوده وزارت‌دارائی طی‌شماره ۲۵۰۵ر۳۰ ـ ۲۹ر۳ر۴۱ فعالیت وجدیت وی را مورد تقدیر قرارداده‌است

بررسی و تحلیل مسائل دانشجوئی ازطرف سازمان رهبری جوانان

دخالت دانشجو در سیاست

اگر سیستم دانشگاهی را بهم نزند مورد قبول است

دستگاههای دولتی بعلت کندی عمل نمیتوانند مورد قبول و حمایت دانشجویان قرار بگیرند .

* پیر مردان در ایران جائی برای جوانان باز نگذارده‌اند .

* **کشور های در حال رشد پس از جنك هنوز گرفتار مشکلات دانشجوئی هستند**

* عده‌ای دانشجویان را آنارشیست و بی‌هدف معرفی میکنند بدون آنکه قضاوت آنها صحیح باشد .

درمیان مسائل بیشماری که در اجتماع ماکریبانگیر اولیاء امور است .مسئله‌ای نیز بنام «دانشگاه ودانشجو » وجود دارد. اگر سایر مسائل بوضوح در کارها تاثیر نداشته این مسئله بارها اسباب زحمت شده و متفکرین را در پیدا کردن راه چاره حیران نگاهداشته‌است به حقیقت می‌توان گفت تاسیس سازمان رهبری جوانان خود قدمی بوده‌است که در راه حل این مشکل برداشته شده‌است .

آنطور که دیده‌ایم کوشش سازمان رهبری جوانان از آغاز تاسیس براین بوده‌است که حتی المقدور از مشکلات جوانان و بخصوص دانشجویان بکاهد. سازمان رهبری جوانان در این راه بحقیقت بزرگی پی‌برده‌است و آن اینکه قاعلت پیدا نشود معلول رانمیتوان از بین برد . از این رو دست به مطالعات وسیعی زده‌است تاریشه واساس مشکلات دانشگاه ودانشجویان را دریابد وبا بررسی وتحلیل این مشکلات راه‌صحیح واساسی اصلاح را جستجو نماید . نتیجه کوشش سازمان جوانان در این تحقیق ، بصورت گزارش مفصلی تحت عنوان « بررسی کوتاهی درباره دانشجویان‌دانشگاه» منتشر شده‌و ونسخه‌ای از آن نیز بدست ما رسیده است .این‌نشریه که‌درپنج بخش‌تنظیم گردیده ودرهرقسمت، عده‌ای از مشکلات، موردبحث‌واقع شده است . در بخش‌نخست این گزارش می‌نویسد :

بعداز جنك جهانی دوم موضوع دانشجویان ودانشگاه برای اکثر دولتها حکم مسئله ایرا پیدا کرده بعضی از کشورها بزودی توانستند پس از رفع آسیبهای جنك مسئله دانشجویان خودرا نیز حل نمایند اما کشورهای درحال رشد همچنان دراین گرفتاری باقی ماندند .گرچه نظیر آن مشکلات در کشور های پیش رفته نیز همچنان مشاهده میگردد.

درایران عده‌ای از این وضع نگران شده و دانشجویان را «آنارشیست » و اخلالگرخواندند. برخی دیگر نیز دانشجویان را «بی‌هدف »قلمداد نموده و بعضی ها هم گناه را بگردن روش دانشگاه انداختند .حال آنکه هیچیك ازاین قضاوت‌ها ، چون برپایه صحیحی استوار نبود نتوانست به‌پرسشهای گیج کننده ماپاسخ بدهد . بعلاوه بررسیهائی که بعدا بعمل آمدنشان داد که تمام آن قضاوتها بیهوده بوده‌است .

وضعیت فعلی معلول یك سلسله عواملی است که اگر در هراجتماع دیگری وجود داشته باشند چنین مشکلاتی را بوجود خواهند آورد . اگر درست بخواهیم تشبیه کنیم اجتماع امروز مابدرختی شبیه‌است که ساقه و ریشه‌ای نسبتا باریك و ضعیف دارد اما شاخه‌اش قوی و درشت‌است .این شاخه درشت و پرهیکل که همان نسل جوان‌است بیش از حد سنگین شده‌است و درخت‌را میلرزاند . هرلحظه خطر آن هست که‌درخت از جا کنده شود.

طبقه بندی دانشجویان :

دراین گزارش ، دانشجویان را از نظر جنبش بدو دسته تقسیم کرده‌اند . یکدسته راه«دینامیك » نامیده‌اند . یعنی جوانانی که‌شوری در سردارند و میخواهند درجزئیات مطالب سیاسی مربوط بکشورشان دخالت کنند و دسته دیگر جوانانی که به‌آنچه در اطرافشان میگذرد بی‌اعتنا هستند . درباره دسته اول توضیح میدهند که این عده‌استعداد وهوش فراوان دارند . باحرارت از عقاید خود که اغلب پایه‌ای تند و غیر قابل اجرا دارد دفاع میکنند . در اجتماعات سیاسی وارد میشوند و از نهضت‌های جهانی وحوادث تاریخ باخبرند و مشتاقانه آرزو دارند کشورشان راه ترقی را در مدت بسیار کوتاهی به‌پیماید وبه کشورهای بزرك برسد و چون دستگاه‌های کشوری نمیتوانندمثل آنها تند و تیز فکر کنند ناچار نسبت به‌آنها بدبین می‌شوند .

دسته دیگر در درس استعداد زیادی ندارند . از معلومات خود کمتر بهره می برند در تحصیل موفقیت کمتری بدست می آورندو نسبت بسیاست کشور و سایر مسائل عمومی بیعلاقه هستند .بعلاوه مشکلات تحصیلی ،واکنش های روحی ،مقررات انضباطی و اداری دانشگاه و تاثیرات محیط و حوادث خانوادگی وشهری در روح این جوانان اثر می گذارد و هر کدام را به نحوی صاحب خصوصیات جزئی تری می کند .

جوانان راه می خواهند.

این موضوع به خوبی درنشریه سازمان رهبری جوانان بررسی شده است می نویسند :

دراثر بهداشت بهتر حدمتوسط سن اشخاص بالا رفته است ودر اثر توسعه فعالیت ها بکارشناسان و تکنیسین ها احتیاج بیشتری‌افتاده است این مسئله در مقابل جوانان بااین بن بست ها همراه است .

۱ـ در آغاز خدمت ترقی‌جوانان بسیار کند است ، در حالی که اقتضای جوانی تمایل به پیشرفت سریع وبرق آسا است .

۲ـ به علت بالا رفتن سن‌پیر مرد ها در مشاغل سابق خود باقی مانده اندو جائی برای جوانان باز نمی کنند . مبنای ترقی نیز بر قدمت ایام خدمت است‌نه اطلاع و تخصص .

۳ـ به علت بیکاری ـ جوانان مجبورند مشاغلی را به پذیرند که بااطلاعات و تمایلات آنها ابدا هم‌آهنگی و تناسبی ندارد .

در نتیجه جوانان نسبت ببزرگتر ها بدبین میشوند و دیگران را در هرشان و مقامی به باد انتقاد می گیرند .

البته در بعضی حرفه ها ، مثل هوانوردی ، روزنامه نگاری ،رشته های هنری ، فیلم ، تاتر وموسیقی چون پیر مرد ها سابقه کمتری داشته اند جوانان به‌پیشرفت مورد تمایل خود رسیده اند ودرآینده نیز رشته هائی مثل دانش های الکترونیك اتم ـ صنایع پتروشیمی، سد سازی و غیره بهمین نحو در اختیار جوانان قرار خواهد گرفت.

دانشگاه پیر است !

اغلب روسا و متصدیان امور دانشگاهی پیرترین کارمندان می باشند به عقیده سازمان رهبری جوانان ، قدرت تحرك و دینامیسم دستگاه که باید از مغز و فعالیت رئیس تراوش کند به علت انجماد دوران پیری کاهش می یابد وباین طریق جوانان آن سازمان هم عملا تحرك خود رااز دست میدهند . این عدم تحرك اگر در دستگاه های دیگر کمتر محسوس باشددردستگاه های آموزشی بویژه در دانشگاه چهره زشت خودرا زود نمودار می سازد .

دوری تفکرات پدرو مادر ها و نصیحت گران مسن نیز کمك می کند تا دانشجویان بکلی با نسل‌قبل جدائی پیدا کنند وناخود آگاه‌هرچه به آنها عرضه می شود نامربوط و کهنه و بی ارزش تلقی کنند ، زیرا باروح آنها سازش ندارد .

آموزش افقی .

یك استاد آمریکائی این‌مشکل را بسادگی حل کرده است . او می گوید به‌خلاف سابق باید امروز آموزش بطور افقی صورت بگیرد. یعنی بجای این که آموزگاران و استادان سالخورده وظیفه تعلیم را بعهده بگیرند ، معلمین جوانان از میان خود آنها انتخاب شوند تا زبان یکدیگر را بهتر بفهمند . دیگر این چنین معلمانی فرصت نخواهند کرد که بگویند :افسوس، دردوره ما جوانان چنین بودند و چنان بودند ! زیرا هرچه باشند خودشان نیز مثل شاگردان خود هستند .

دانشجو وسیاست

جوانانیکه اوضاع رابروفق مراد خودنمی‌بینند دودسته میشوند . یك عده بکلی کناره میگیرند و عده دیگری بشدت وارد فعالیت ومبارزه میشوند . جوانان در هرکشوری معمولا در نهضت های سیاسی‌نقش موثری دارند ودر ایران نیز ازصدر مشروطیت تاکنون ، نقش بسیار موثری را ایفا کرده‌اند.این‌وضعیت درتمام کشورهائی که درحال جهش بسوی تمدن میباشند عمومیت دارد.

اینروزها بعضی عقیده دارند که دانشجو نباید وارد سیاست بشود، بعضیها میگویند فقط از نظر علمی میتوان دانشجویان را مجاز بدخالت درسیاست دانست . وعده‌ای دیگر دخالت دانشجو را در سیاست‌تا آنجا که به تحصیلش لطمه نزند بلامانع میدانند. بهرحال ، امروز در تمام دنیا، دخالت دانشجو در سیاست طوریکه سیستم دانشگاهی را بهم نزند مورد قبول واقع شده است.

دانشگاه هرکشوری مرکزتحرك آن کشور است . باید از آن‌روزی نگران شد که این دستگاه ازتحرك وجنبش بایستد ، بعلاوه هشیاری جوانان و همبستگی آنها در مسائل سیاسی ، اتحاد و یگانگی خاصی بین آنها بوجود میاورد که بسیار باارزش است .

بهرحال این امر که جوانان روشنفکر کشور بایکدیگر متحد شده وبرای اجرای تصمیماتی که بنظرآنهاضروری میرسد بایکدیگر تشریك مساعی کنند ، نکته‌ای مسلم وچاره‌ناپذیر است . مسئله اینست که چگونه بتوان از این فعالیتها بنفع کشور استفاده کرد.

دراین نشریه سپس مسائل‌زیادی از جمله ورود جوانان به دانشگاه، تصفیه کادر آموزشی ، مشکلات دانشگاه ،تحصیل در خارج‌ازکشور ارزش تحصیل و غیره بررسی‌شده‌و بالاخره درپایان مطلب راهنمائی برای اصلاح وضع پیشنهاد گردیده است .

تهیه کنندگان این نشریه‌درآغاز گزارش خود نوشته‌اند :

امیدواریم این بررسیها بتواند راه‌حلهای مناسبی را به‌ذهن‌خواننده درهرمقام و رتبه‌ای هست ، وارد سازد . بنابراین هدف اصلی از تهیه این نشریه آنست که بدین طریق این مشکل از وضع دشوار وگیج کننده فعلی بدرآید و بسبك سایر کشورهای مترقی «راه‌حلها» جانشین «مشکلات» بشوند.

واین امید ، نه‌تنها برای‌سازمان رهبری جوانان ، بلکه برای تمام مردم، امید ارزنده وبزرگی است.

چند خبر جالب

و خواندنی

* همه جاخون بود .. من به سختی مجروح نشده بودم اما لباسم از خون خیس بود .. این خون همسفران من بود .. من سپیده دم‌چشمهای‌ازحدقه‌درآمده، سر های جداشده ، دست وپای قطع شده مسافران را دیدم و از وحشت فریاد کشیدم .. اسم من ابوالفضل است و یکی از مسافران اتوبوس مرك هستم که ماجرا را برای شما شرح خواهم داد .

* عبداله امیدوار تعریف‌میکند که ! همگی‌باایمان‌شکرف‌سیخ‌ها را بسرو صورت خود فرو کردند و با خنجر بریدگیهای عمیقی در بدن خود ایجاد نمودند ..خلیفه با آب دهان جلوی خونریزی از محل بریدگیها را میگرفت ، در این لحظات که صدای طبل بلند بود من چنان تحت تاثیر قرار گرفتم که از جایم برخاستم و گفتم : سیخ ها رابسرو بدن‌منهم فرو کنید ... لحظاتی بعد چند سیخ بصورت من فرو رفته و از طرف دیگر در آمده بود..شاید شما باور نکنید ولی برادر من عیسی امیدوار از این‌واقعه‌حیرت‌انگیز عکس گرفته است .

* هفته گذشته یك ماهیگیر ایتالیائی یك دختر دریائی دید ، ایندختر موهای سبز ، بدن زیبا داشت که نیم‌تنه‌اش بشکل‌انسان و نیمی دیگر بشکل ماهی بود .. عده‌ای از دانشمندان معتقدند که دختران دریا وجود دارند و یکی از اهالی رشت مدعی‌است که‌تمام ثروتش را یکی از دختران دریا باو بخشیده‌است ، این آقا را در رشت همه می‌شناسند .. راستی شما درباره دختران دریا چه میدانید و آیا یکی از این موجودات‌ظریف و زیبارادیده‌اید؟

*عجب‌دنیائی‌است .. نمیدانید جانوران چه چیز های عجیب و غریبی دارند ، مثلا این مورچه کوچولو را که در خانه خود ، یا در کوچه زیر پای‌خودمی‌بینید زندگی شگفت انگیزی دارد ، مورچه ها ارتش دارند ، سپهبد، افسر و گروهبان دارند ، تازه جالب اینجاست که دامپروری میکنند و حتی گاو دارند که‌شیر میدوشند و روزانه‌هر کدام‌مقداری شیر میخورند .. زراعت می‌کنند، مهندس دارند ، معمار دارند و خیلی چیز های دیگر ...

* هفته گذشته چارلی چاپلین نابغه سینمایه سی ـ چهل‌سئوال جالب جواب داد و گفت : کیست، چکاره است ؟و چه آرزوئی دارد ؟

* هرکول ایران یك جوان ۲۳ ساله است که در اسپانیابا یك گاو وحشی جنگیده و آنرا از پای درآورده است ، در هندوستان باشیر وحشی کشتی گرفته و باین مناسبت دو شیر باو هدیه داده‌اند که‌اکنون در جوادیه ، در منزل خود شیرها را نگهداری میکند و هرروز با آنها کشتی میگیرد .

* تعطیلات تابستانی آغازشده است .. و این تعطیلات ماجرا هائی برای‌دختران و پسران‌دانش آموز بوجود میاورد ... بعضی از آنها عاشق میشوند ، بعضی بیکار میگردند و ناراحت‌هستند، این یك رپرتاژ جالب از تعطیلات تابستانی است که باید همه بخوانند .

*عده‌ای از ستارگان بسیار معروف‌هالیوود که‌زمانی‌درسراسر دنیا هواخواهان فراوانی داشتند و مسلما شما نیز فیلمهای‌آنها را تماشا کرده‌اید اکنون گدائی می کنند .. این جالب ترین رپرتاژی است که تابحال درباره ستارگان میلیونر و ستارگان گدا تهیه شده‌است و مسلما انتشار آن در ایران نیز مورد توجه قرار خواهد گرفت و همه تعجب خواهند کرد .

* دولت استرالیا کانون‌شکار بیوه زن ، ترتیب داده‌است‌زیرا در استرالیا کمبود زن ماجراهای عجیبی‌بوجودآورده و هزاران‌هزار مرد بی زن فریاد میزنند که ما زن میخواهیم ، دولت استرالیا در جراید آمریکا و اروپا آگهی داده که زنان بیوه میتوانند به استرالیا مهاجرت کنند . به‌آنها همه جور احترام قائل شده و وسایل راحتی آنها را فراهم خواهند ساخت تاشوهری‌ازمردان استرالیائی انتخاب کنند .. این جنجالی‌ترین رپرتاژ خارجی‌است که برای تهیه آن چند خبرنگار زرنگ باسترالیا رفته اند ...

* درایران زنان و مردانی هستند که مقیم بوده و باصطلاح جزء « اجاق کور ها » میباشند اینها آرزوهای زیادی دارند ... ولی شاید خیلی ازاینها نمیدانند که عمیقی معالجه میشود .

* اگر قرارباشد لیست همه مطالب جالب را بنویسیم لااقل یك صفحه روزنامه جالازم‌است، داستانها عالی ، دنباله داستان امشب دختری میمیرد ، مطالب بسیارخواندنی ،عکسهای تماشائی. و یك رپرتاژ دقیق و کامل‌چند صفحه‌ای با عکسهای اختصاصی از واقعه تصادف اتوبوس و قطار باری فردا در تنها مجله خاور میانه : اطلاعات هفتگی

نمونه کاردستی پاکستان‌سرویس‌صراحی

لطفا برای بدست اوردن اطلاعات بیشتر به وابسته بازرگانی سفارت پاکستان مراجعه فرمائید

کامران ـ نماینده فروش کالای دستی پاکستان در ایران لاله‌زار اول کوچه برلن

ـ۱ـ

آگهی مناقصه شماره ۴۱۱

شهربانی کل کشور ساختن سیصد وشصت متر در یکمتر دیوار ومصالح آنرا در زندان قصر بمناقصه میگذارد ـ داوطلبان میتوانند برای دریافت شرایط باین اداره مراجعه و پیشنهادات خود را تا روز ششم مرداد ماه تسلیم و رسید دریافت دارند.

۱ـ۲ آ ـ ۱۰۴۱۶ رئیس اداره کارپردازی ـ سرهنك ناظمی‌افشار

جناب آقای‌فرماندار محترم شهرستان‌کرج

بعرض میرساند : قریب دهسال شرکت سهامی اتو توکل سرویس های اتوبوس‌رانی در داخل شهر کرج‌واطراف کرج اداره مینموده است که‌ازهرجهت رفاه وآسایش‌مسافرین تامین بوده وهرموقع هم بی‌ترتیبی درکار اتوبوس ها ویا عدم نزاکت ازکارگران مشاهده میگردید باتذکر مختصری بشرکت فورا دراصلاح موضوع مورد شکایت اقدام میشد اخیرا مدت مختصری اتوبوس های شرکت واحد در مسیر های‌داخل‌شهر کرج واطراف کرج بکارافتاده واتوبوسهای شرکت سهامی توکل تقریبا تعطیل شده بود دراین مدت ناراحتی فوق العاده برای مسافرین ایجاد شده وفرد صالحی ازطرف شرکت‌واحد درشهر کرج وجود نداشت که بشکایت‌ودرد دل‌مردم‌رسیدگی ونوجه نماید اکنون که مجددا اولیای امور نسبت به رفاه مسافران توجه فرموده ومجددا شرکت سهامی اتو توکل بکار خود مشغول شده است بدین وسیله مراتب تشکر و سپاسگزاری خودرا تقدیم امیدواریم که آن جناب و مقامات مربوطه بیش‌از پیش شرکت سهامی اتوتوکل را موردتشویق قراردهند که در خدمات خود موفق گردد .

حاج سیدجواد حسینی‌ـخیابان شهر صنعتی کرج‌مالك حاج رجبعی امیرکمالی حصارك کرج‌ـحاج‌علی اکبر مصباح مالك شهرستان کرج‌ـ حاج احمد مرشدی ملاك کارخانه قند کرج‌ـ سید یوسف حاج‌سید جوادی حصارك‌کرج ـ سرهنك ناصر بهبهانی‌ـ دکترشادمهری‌ـ دکترعاقلی‌ـ دکتر ستوده حاج محمد امیر فیض‌ـ قاسم شادلو مباشر حصارك کرج‌ـعلی کشاورز ده کرج‌ـ حسن کمال نژاد دهبان حیدرآباد کرج ـ اصغر کشاورزکاسب کارخانه قندکرج‌ـحاج‌حسین حسینی خیابان مصباح کرج‌ـ حاج محمد لطیف پور ملاك ده کرج ـ جعفر محمودیان ملاك کارخانه قند کرج‌ـ حسین ذوقی‌کارمند مرکز اصلاح نباتات کرج‌ـ جواد زکیخانی کارمند اداره‌آبیاری وملاك کرج‌ـ علی‌اصغر لولاها چلوکبابی برادران حصارك ـ وجیه‌اله سلجوقی حصارك کرج ـمنصور امین خاکی قصاب کرج‌ـ بیژن سهراب ملاك حصارك کرج‌ـ اسماعیل حسینی کارخانه قند کرج‌ـ مصطفی شریف ملاك ـرهبر کارمندفرهنك کرج‌ـ جمال حسینی کارمند فرهنك کرج‌ـ عزیزاله مهرور خیاط ده‌کرج‌ـ احمد مهرور خیاط ده کرج‌ـ حسن‌دهقان‌شعار معتمد وملاك کارخانه قند کرج‌ـ محرم سبزه‌پرور خواربار فروش ده کرج‌ـ احمد سبزه‌پرور ده کرج‌ـ محمد توکلی شیرازی خیابان مصباح‌ـ غلامحسین شریفی‌نقاش ساختمان ده کرج‌ـ حاج میرحبیب‌اله حسینی ملاك ده کرج‌ـ حاج محمد ابراهیم امینی ملاك‌ـ محمود کریمخانی ساکن ده کرج ـقاسم حجازی کاسب ده کرج‌ـ هادی حسن پورکافه‌چی کارخانه‌قند کرج‌ـ استوار یکم مختار بختیار مقیم کرج ـ حاج نصرالله شریف مالك‌ـ محمد حسین کرمانی مباشر قلعه روستائی ـ حسینعلی تاجیك دهبان ـوجیه‌اله رهبر ساکن کرج ملاك ـ خسرو کشاورز ده کرج‌ـ رمضان سبزه‌پرور بنگاه معاملات ده‌کرج‌ـ حاج شعبانعلی تاجیك ملاك‌ـ حاج ابراهیم‌تاجیك‌ملاك محمد قشقائی‌ملاك‌ـعباس‌کشاورز کارمند ـنشکده‌کشاورزی صفر رنجبر پازوکی حصارك کرج‌ـ براتعلی ملك آدران کرج جعفر جلالی آدران کرج‌ـ اسداله احمدی کسبه‌ده کرج‌ـخسرو فرهادنیا ده‌کرج‌ـ صادق کشاورز ده کرج‌ـ محمد کشاورزده کرج‌ـ علی توسلی کارمند آزمایشگاه غلات ساکن کرج ـ علی‌معصومی کارمند کشاورزی ساکن کرج‌ـ عبداله کمالی‌نژاد ده کرج‌ـ یداله خیراب کارمند کشاورزی ساکن کارخانه قند کرج‌ـ سید محمد تقی‌علائی اصلاح نباتات کرج‌ـ حاج رضا امینی سقط فروش‌ـ اسداله احمدی کاسب سرآسیاب‌کرج‌ـ اسرائیل اصرافیل کسبه حصارك کرج‌ـ حسین اکبر زاده تقوی ده کرج‌ـ غلامرضا جهانگیری ساکن ده کرج‌ـ احمد لطیف پور ملاك ده کرج‌ـ احمد کریمخانی بنگاه معاملات املاك ده کرج غلامرضا محسنی کاسب ده کرج‌ـ علیرضا سنجابی ساکن آدران کرج‌ـ جلیل محمدی ساکن کرج‌ـ حسینعلی جمشیدی ساکن ده کرج‌ـ اصلان طاطائی ساکن ده کرج ـ محسن امینی ملاك‌ـ حسین عابدی کارخانه قند کرج‌ـ علی اصغر فلاحتی‌نژاد قصاب کارخانه‌قندکرج‌ـ عبدالعلی‌اسماعیلی قلعه روستائی کرج‌ـ فضل‌اله سیفی کارمند راه‌آهن جاده‌شاه دشت‌ـ ولی‌اله زندی کاسب حصارك کرج‌ـ احسان مقدمی حصارك کرج‌ـ حسن امینی ـاسماعیل امینی ملاك‌ـآرشاویر کافه‌چی حصارك شهر‌ـعباسعلی علی‌پور حصارك‌کرج‌ـحسین اینالو شکراباد کرج‌ـ علی‌اکبر فرجی کارمند کشاورزی قند کرج‌ـ حاج عباسعلی کارخانه قندکرج‌ـ محمد امیرکمالی حصارك کرج‌ـ رضا شکرالهی حصارك کرج‌ـعلی اصغرمدیری حصارك کرج‌ـ فریدون افشاری حصارك کرج‌ـ محمد حسین حکیمی حصارك کرج‌ـ رحمت‌اله کمالی حصارك کرج‌ـیحیی ناصربخت حصارك کرج‌ـ رحمان نوری حصارك کرج‌ـ قلی بهبودی کارمند راه‌آهن جاده شاهدشت ـ حسین شاه‌محمدی قلعه روستائی کرج‌ـ خداکرم قلعه روستائی کرج‌ـ علی‌امینی ملاك‌ـ قاسم اویسی کارخانه قند کرج‌ـ رحمت‌اله سلیمی کارخانه قند کرج ـمراد ملکی آدران کرج ـمحمد علی رنجی کارخانه قند کرج ـ رمضان حرف شنو حصارك کرج ـ عبداله صادقی کارخانه قند کرج ـ حسن موسوی کارخانه قند کرج‌ـ عبداله صادقی کارخانه قند کرج‌ـ خلیل صمیمی نماینده کلیه ساکنین قلعه روستائی کرج ـرجب قاضی آدران کرج‌ـ حسینعلی کیانزاد ده‌کرج‌ـ فضل‌اله اسماعیل قلعه روستائی کرج‌ـ حبیب‌اله گلاب‌گیر حصارك کرج‌ـ محمد حدادی کافه‌چی حصارك کرج‌ـ اکبر قره‌گزلو حصارك کرج ـ تقی رضائی معمار ساکن کرج محمود منصوری خباز ده کرج‌ـ صفر ناصر بخت صوفی‌آباد کرج‌ـ ضیاء کاشفی کارمند غلات کرج .

وقریب یکهزارو پانصد امضاء دیگر

آ ـ ۱۰۵۲۰

آگهی انتشار کتاب

جلد اول و دوم انتشارات اداره فرهنك عامه هنرهای زیبای کشور برای فروش آماده است .

جلد اول : راهنمای کرد آوری گویشها .

جلد دوم : آئین زناشوئی در آینه ورژان،مثل های فارسی از کتاب شاهد صادق، بازیهاوبازیچه های ایرانی از فرهنك برهان‌قاطع و آنندراج، واژه‌های گویشی در تحفة‌المومنین ، چند واژه ، چهار افسانه .

جایگاه فروش : میدان ارك ـ کاخ ابیض ـ اداره کل موزه ها و فرهنك عامه هنر های زیبای کشور ـفروشگاه فردوسی ـغرفه هنر های زیبای کشور .

۱ـ۳ آ ـ ۱۰۴۱۸

آگهی حراج چوب

پیرو آگهی شماره ۱۲۵۹ ـ۱۶ر۳ر۴۱ سررشته‌داری مرکز آموزش ۵۰۱ ارتش مقداری چوب درختان خشك قطع شده را از طریق حراج بفروش میرساند خریداران میتوانند درساعت ۹ صبح روز دوشنبه ۲۵ تیرماه ۴۱ بامراجعه به‌سررشته‌داری مرکز آموزش واقع در باغشاه در حراج مذکور شرکت نمایند. ۱ـ۳ آ ـ ۱۰۰۸۰

رئیس سررشته‌داری مرکز آموزش ـ سرهنك ۲ شهوردی

ولکس‌اینك

مقیم ایالت تکزاس در کشورهای متحده امریکا صاحب اختراع‌راجع به «اصلاحات مربوط به دستگاه حفر چاه » که‌درایران تحت شماره ۲۴۵۰ به‌ثبت رسیده است اجازه بهره برداری ازاختراع مزبور را باشخاص ذینفع عرضه مینماید .

برای کسب اطلاع بیشتر بدفتر وکالت ر۰ آقابابیان خیابان نادری کوچه نوبهار مراجعه شود .

آ ـ ۱۰۵۱۸

ولکس‌اینك

مقیم ایالت تکزاس درکشورهای متحده امریکا صاحب اختراع‌راجع به «اصلاحات مربوط به دستگاه حفر چاه » که‌درایران تحت شماره ۲۴۵۱ به‌ثبت رسیده است اجازه بهره برداری ازاختراع مزبور رابه اشخاص ذینفع عرضه مینماید . جهت کسب اطلاع بیشتر بدفتر وکالت ر۰ آقابابیان خیابان نادری کوچه نوبهار مراجعه شود .

آ ـ ۱۰۵۱۶

از: اکسپرس (چاپ پاریس)

امریکامایل‌است انگلستان رهبری بازارمشترک رادر دست گیرد

۳ـ دوگل قدرت شکست‌ناپذیر دربرابر امریکا

مقالات سیاسی

عواقب وخیم

مسافرت دین راسك به‌پاریس کوشش دیگری بود که از طرف دولت آمریکا برای انصراف‌فرانسه به‌عمل آمد . آمریکا میکوشد تا انگلستان را وارد بازار مشترك‌اروپا نماید زیرا به‌عقیده حکومت‌اتازونی، انگلستان میتواند نه‌تنها در امور اقتصادی اروپارل مهم و موثری را بازی کند بلکه قادر است که‌در امور نظامی آن نیز موثر واقع‌شده و دولت‌های اروپائی رااز عملیات نظامی دیوانه وار برحذر دارد. آمریکائی‌ها به‌انگلیسی ها اعتماد دارند ولی اعتماد آنها شامل‌نظامی های فرانسه و آلمان نمی‌باشدآنها چگونگی بقدرت رسیدن دوگل را از یادنبرده‌اند و به‌علاوه خودسری وباغی‌گری ژنرالهای فرانسوی که دراین چهارسال اخیر به‌عمل آمد برای همیشه در خاطر آن‌ها باقی خواهد ماند و فکر اینکه اگرسلاح اتمی بدست این نظامی‌ها بیفتد چه عواقب وخیمی به‌بارخواهد آورد ، آن هارا به‌لرزه می‌اندازد وهمچنین نیز فکر اینکه اگر ژنرال های آلمانی به‌سلاح اتمی دست بیابند چه نتایج شومی ببار خواهد آمد، آن‌هارا بوحشت می‌اندازد .

اسب تروا

حکومت واشنگتن امیدواراست که دولت انگلستان پس از پیوستن به‌بازار مشترك اروپا رل میانجی و واسطه‌ای را بازی کرده و درعین حال‌که نیروی‌اتمی‌خودرا دردسترس کشورهای عضو این بازارقرارمیدهد برآن‌ها و اعمالشان نظارت نموده‌و از عملیات جنون آمیز جلوگیری به‌عمل آورد زیرا مسلم است که پس از پیوستن انگلستان‌باین‌بازار، دولت‌های عضو تقاضا خواهند نمود که دولت مزبور اطلاعات اتمی‌خود را در دسترس ایشان بگذارد . آمریکا امیدوار است که‌انگلستان پس از پیوستن به‌بازار مشترك ، همانطور که خود وی رهبری پیمان آتلانتیك را دردست‌دارد ،انگلستان نیز رهبری و هدایت بازارمشترك را دردست بگیرد و باین علت‌است که ژنرال دوگل باورود انگلستان به‌بازار مشترك موافق نبوده و آن دولت به‌نظروی مانند اسب تروا می‌باشد که برزیدنت کندی و وزیر دفاع او در شکم آن مخفی شده باشند (اشاره‌ای به افسانه جنك تروا دریونان باستان وحیله‌ای که دشمنان برای ورود به درون حصار مستحکم این شهر بکار بردند . آن‌ها پس‌از هفت سال جنك اسب چوبی بسیار بزرگی را بمردم تروا تقدیم کردند که درشکم آن‌هزار مرد جنگی مخفی شده بودند واین مردان درتاریکی شب و هنگامی‌که اهالی تروا به عنوان اینکه جنك و خونریزی بپاتمام رسیده مشغول نوشیدن شراب و شادی و سرور بودند بایشان حمله نموده و همگی‌را از بین برده و شهر را باخاك‌یکسان کردند.) مسلم است که پس‌از ورود انگلستان به بازار مشترك آمریکا اعتراض‌ها و مخالفت‌های خود را قطع خواهد نمود زیرا خوب میداند که ورود کشور مزبور به این اتحادیه به‌تنها فوایدی برای وی دربر دارد بلکه باو اجازه میدهد که رل مهم و مؤثری را درآن بازی کند و دراینجا لازم است سخنانی راکه بین ژنرال دوگل و مکمیلن درچندین روز قبل‌از این درکاخ «شان» ردوبدل شد ذکر نمائیم ،مکمیلن به‌دوگل اظهارداشت:

«ما نباید برای ایجاد نیروی‌اتمی تعصبی از خود بروز بدهیم ومسلم است که ورود انگلستان به بازار مشترك بما اجازه خواهد داد که سیاست مشترکی را برای مقابله با سیاست آمریکا بکار ببریم .»

در اینجا منظور از «ما» تنها انگلستان و فرانسه نیست بلکه مقصود از آن تمام کشورهای عضو بازار مشترك میباشد . ولی باتمام پیشنهادهائی که ازطرف مکمیلن به ژنرال دوگل درمورد استفاده از سلاح اتمی شده ، وی سعی میکندکه قبل از پیوستن انگلستان به بازار مشترك اروپا ، اطلاعات و نیروی اتمی این کشور را در دسترس آمریکا قراردهد زیرا انگلستان پس‌از ورود به بازار مشترك مجبور خواهد بود که نیروی اتمی خودرا در دسترس کشورهای عضو این بازار قرار بدهد و بهمین جهت است که چند روزقبل روزنامه انگلیسی «ابزرور» نوشت : «پس‌از ورود انگلستان به‌بازارمشترك، اروپای غربی که آلمان غربی نیز جزو آن میباشد شانس این را خواهندداشت که یکروزی صاحب یك نیروی‌مستقل ونیرومند اتمی گردند»

و به عقیده «ابزرور» این انیروآنقدر بزرگ و قوی خواهد بود که خواهد توانست تعادلی در دنیا ایجاد کند «ابزرور» در دنباله مقاله خود می نویسد : «نیروی تخریبی عظیم امریکا و روسیه آن ها را وامیدارد که همیشه احتیاط ودوراندیشی را بکار مبارزه ای که راجع به برلن بین‌آنها درگرفت و یا در نبردی که برسرکره و بعد از آن در ویتنام بین آن ها انجام گرفت از بکار بردن سلاح‌اتمی خودداری نمودند و چنانکه عاقبت نیز به تقسیم کره و ویتنام راضی شدند ولی بمب اتمی را بکارنبردند.»

روزنامه انگلیسی در دنباله‌مقاله خود می افزاید : «در موقعیت جدید و عجیبی که در دنیا بوجود آمده است ، مانند زمان سابق ، حفظ ـ استقلال و صلح ملت ها به قابلیت وشایستگی دولت های آنها در فتح‌و پیروزی در جنگ بستگی ندارد .»

روزنامه «ابزرور» در پایان مقاله خود نتیجه میگیرد که : «ایجاد نیرو های کوچك اتمی جز ایجاد تشنجات بین المللی نتیجه دیگری ببارنخواهد آورد .»

لحن مقاله روزنامه ابزرور بیشتر به سخنرانی های سیاستمداران ـ امریکائی در مورد سیاست اتمی فرانسه شباهت دارد .

وحشت‌از سلاح اتمی

اصولا باید دانست که امریکا و روسیه از بکار بردن سلاح اتمی وحشت دارند و در هر مبارزه ای که بین شرق و غرب در می گیرد مانند حوادثی که‌در لائوس ، برلن و کوبا بوجود آمد ، خروشچف وکندی سعی میکنند ثابت نمایند که قصد استفاده از بمب اتمی را نداشته و آماده «خود کشی» نمی باشند . در روزنوزده‌ژوئن‌خروشچف دربوخارست نه تنها اظهار داشت که : «هیچ دلیلی ندارد که بر سر مسئله برلن جنگ در بگیرد.» بلکه همچنین گفت که : «دولت روسیه برای امضای‌قرار داد صلح با آلمان شرقی هیچ مهلتی را در نظر نمی گیرد .» از آنطرف در امریکا نیز مك نامارا بااظهارات خود به دولت روسیه دلگرمی داد و باین ترتیب ثابت شده است که هر دو طرف ایجاد یك جنگ هسته‌ای وحشت‌دارند ولی در عین حال‌کوشش خودرا برای تهیه سلاح اتمی ادامه. میدهند و دولت امریکا علاوه برآنکه شاهد کوشش های رقیب خود می‌باشد ، بانگرانی متوجه کوشش هائی است که از طرف دولت فرانسه برای ایجاد یك نیروی اتمی مستقل انجام می گیرد . دولت امریکا خوب می داند که تا وقتی که ژنرال دوگل ریاست حکومت فرانسه را در دست دارد ، یك قدم نیز عقب نشینی نکرده و تصمیم خود را اجراء خواهد نمود و باین ترتیب بایستی منتظر جانشین دوگل بشود تا شاید بااو بتواند به نحوی کنار بیاید پرزیدنت کندی دین راسك را به پایتخت های کشور های اروپائی فرستاده است تاوی با اقدامات و سخنان خود از تشکیل یك اتحادیه اروپائی به‌منظور ایجاد نیروی اتمی جلوگیری نماید ولی آیا وی در این ماموریت موفق خواهد شد یا نه ؟ آینده این‌موضوع را نشان خواهد داد . «اکسپرس»

نوشته: کریستیان هربر

از: فرانس ابسرواتور (چاپ پاریس)

۳ـ بن‌بلا معتقد است استقلال مرحله‌اول انقلاب است

یاران بن‌خده از خود سئوال میکردند:

در راه سازش با فرانسه افراط نکرده‌ایم؟

درماه فوریه هنگامی که شورای ملی انقلاب الجزایر سرانجام باقرار داد سازشی که ازطرف‌بلقاسم کریم، دهلب و اکیپ بن‌خده تهیه شده بود موافقت کرد درمیان الجزایریها حتی دربین آنهائی که‌میخواستند از لحاظ تئوری قرارداد سازش را موجه‌قلمداد کنند اضطراب ونگرانی شدیدی‌بوجود آمد. زیرا تصویب قراردادهای اویان تنها تائید مواد قرارداد مزبور در مورد امتیازات‌وتصمیماتی که‌باروپائیان مقیم الجزایر داده میشد نبود بلکه یك‌نوع قضاوت نسبت بجنك ومبارزه هفت ساله الجزایر بشمار میرفت در مدت چهارماه تمام این سئوال فکر رهبران جبهه‌آزادی‌بخش ملی رابخود مشغول داشته بود .

«آیابرای همین جنك کرده‌ایم .»

تصویب قرارداد اویان در باره تصمیماتی که به‌اروپائیان داده .میشد، وواگذاری پایگاههای نظامی فرانسه در الجزایر همکاری فنی و فرهنگی و مالی دو کشور بیشك بطور ضمنی‌اما بدون کوچکترین ابهام یك قضاوت منفی درباره بعضی جنبه‌های مبارزه مردم الجزایر بود .

تصویب قرارداد صلح اویان بدون شك بمنزله محکوم کردن بعضی‌افکار «دست چپی» وصرف‌نظر کردن‌از«دورنما های انقلابی» وبطور کلی‌قبول نمودن این حقیقت بودکه «بدست آوردن استقلال ملی بمعنی آن‌نیست که یك الجزایر عرب‌ومسلمان‌در آفریقای شمالی‌بوجود آمده باشد»بلکه‌تصویب آن از طرف شورای انقلابی باوجود تمایلات بیطرفی الجزایر بمنزله‌انتخاب راه‌همکاری بافرانسه و باسرمایه‌داری غرب بود .

در ماههای فوریه و مارس روشن بین ترین مسئولین‌الجزایر تصورمی کردندکه صلح بافرانسه غیر قابل اجتناب است . حتی بعضی ها معتقد بودندکه بهتر‌آن بودکه چنین‌تصمیمی سه سال پیش گرفته میشد. امابنظر دیگران مخصوصا برای افسران سازش بافرانسه قابل قبول نبود .

بعضی ازاین کادرهای نظامی ازماهها پیش بانظردولت درمورد‌صلح وسازش با فرانسه مخالف بودند ولی خودشان هیچگونه برنامه مشخص‌و معینی نداشتند.

نگرانی بن‌خده

این ترس از صلح حتی کسانی‌را که‌خودشان طرفدار آن بودند دربر می گرفت .

اغلب یاران بن‌خده خودشان نیز دربرابر سیاستی که در پیش گرفته بودند دوچار بهت وسرگیجه میشدندو ازخودمی‌پرسیدند که‌آیادر راه سازش بافرانسه افراط نکرده‌اند ؟

درماه فوریه یکی‌از اعضاء شورای ملی انقلاب الجزایر که طرفدارصلح بود گفته بود :

«دولت تصور می‌کند پس ازبرقراری صلح خواهد توانست قفلهائی را که بموجب قرارداد بدست و پای الجزایر زده شده‌است یکی پس‌از دیگری بشکند. اما اگر این حساب هاغلط از آب درآید ؟ واگر قفلها محکمتر ازآن باشد که‌ماتصور می‌کنیم واگر ما امکان و نیروی اقدام به جنك دومی راکه‌بدون شك‌مشکل‌تراز جنك اول خواهدبود نداشته‌باشیم چه پیش‌خواهد آمد ؟

ازماه فوریه تاماه مه رهبران‌جبهه آزادی بخش الجزایر درمیان خود پیوسته درباره این موضوع‌مشغول بحث و گفتگوبودند وسرانجام‌نتوانستند پاسخی برای این سئوال پیداکنند .

حوادث فرعی

حوادث ماه‌مه و مذاکرات اعضای شورای اجرائیه موقت بارهبران ارتش سری فرانسه و قراردادی که بین «سوسینی» مصطفائی امضاء شد یك سلسله حوادث فرعی بود .

در نیمه دوم مه فارس و مصطفائی مذاکرات خود را آغاز کردند . در این تاریخ در داخل جبهه آزادی بخش الجزایر وضع‌مشکلی پیش آمده‌بود. حتی بعضی ولایت‌های الجزایر با بن‌خده وسیاست اوبه‌مخالفت برخاسته بودند نزاع وکشمکش‌دربین طرفداران ومخالفین سیاست اویان با اختلافاتی که‌درباره سازمان دولتی الجزایرپس از اول ماه ژوئیه بوجود آمد تشدید شد .اختلاف برسر این بودکه آیا دولت موقت الجزایر باید بهمان‌شکل فعلی تا انتخابات آینده برسر کار باقی بماند ویابا هیئت اجرائیه موقت بریاست فارس تشکیل سازمان‌دولتی جدیدی رابدهد ؟

اختلاف شدید

وقتی که مسئله تقسیم پست‌هادر کابینه بعداز اول ژوئیه پیش آمد اختلاف بازهم بیشتر و عمیق‌تر گردید تمام این مسائل بطور تفصیل درشورای ملی انقلاب الجزایر موردبحث وبررسی قرار گرفت ولی در هیچیك از این موارد توافقی حاصل نشد .

مخصوصا درباره سازمان آینده حزب‌بین نظریات « محمد بودیاف» و «بن‌بلا» اختلاف شدیدی بروز کرد. بود یاف از هنگامیکه اززندان‌آزادشده است پیوسته در خواست میکرد کنگره فوق‌العاده که بعقیده وی تنها مقام صلاحیت‌داراست برای تعیین سیاست آینده‌جبهه آزادی‌بخش‌الجزایر تشکیل شود وکار سازمان‌های مختلف حزبی را پس‌از برقراری صلح درین سرزمین تعیین کند .

بن‌بلا برعکس درخواست تشکیل شورای ملی انقلاب الجزایر را کرده بود و عقیده داشت که اکثریت نمایندگان باسیاست وی‌موافقت‌خواهند کرد. اما این اکثریت آنقدر نبودکه منجر به‌سقوط«اکیپ» بن‌خده شود.

در هر حال‌شورای‌ملی‌انقلاب‌الجزایر نتوانست کاری ازپیش ببرد و شکست مذاکرات آن بحران بعدی الجزایر را ببار آورد .

ناتمام

از: فرانس سوار (چاپ پاریس)

الجزایر چگونه اشغال‌وآزادشد ؟

درسال ۱۸۲۷حسین‌پاشا فرمانروای الجزایر هفت‌میلیون فرانك ازفرانسه طلبکار بود و چون امیدی بوصول این پول نداشت فرانسه را تهدید کردکه این کشور را بعنوان گروگان خواهد گرفت. فرستاده وقنسول‌فرانسه برای الجزایر گفت که‌این توهین مستقیما بپادشاه فرانسه مربوط‌میشود. سه‌سال بعد در ماه مه ۱۸۳۰ نیرو های دریائی شارل دهم پادشاه فرانسه تحت فرماندهی ژنرال‌بورمون‌در ساحل الجزایر پیاده شدند وروز پنجم ژوئیه پرچم فرانسه برفراز کازبا باهتراز درآمد. درسالهای بعد شهر های دیگر الجزایر بدست فرانسویان افتاد .

درسال ۱۸۳۸ امیرعبدالحیدر جنك مقدس برعلیه فرانسویان را آغازنمود. اوچند پیروزی بدست آورد وسر‌انجام در مقابل بوژو شکست خورد ودر سال ۱۸۴۷ خود را بژنرال لاموریسیه سپرد .

بدنبال این ماجراها رشته استعمار تدریجا بردست وپای الجزایر پیچیده شد. سربازان قدیمی فرانسه در این سرزمین جدید بزراعت پرداختند . بروگل درمورد فتح الجزایر گفت : بهترین ثمری که‌از خاك این کشور بدست ماآمد تشکیل ارتش آفریقائی فرانسه بود، این سربازان پایه و اساس لژیون خارجی را بنانهادند . اینها درجنگهای کریمه ، ایتالیا، و مکزیك وجنك سال ۱۸۷۰ شرکت جستند .

از سال ۱۸۵۲ تا ۱۹۰۲ تسلط فرانسه برالجزایر ، و صحراگسترش یافت ولی‌مردم الجزایر ازپای‌ننشسته بودند. درسال ۱۸۷۱ در کبیلی و درسال ۱۹۰۱ دراوران جنوبی انقلاباتی روی‌داد . تشکیلات اداری چندین بار عوض شدودرسال ۱۹۵۶ الجزیره‌به‌سه ولایت تقسیم گردید .

در آخرین جنك جهانی الجزیره پایگاهی برای فتح اروپای جنوبی بود. درهشتم‌نوامبر۱۹۴۲ فیروهای‌امریکائی درآن پیاده شدند . وبعد از چهارروز نبرددریا سالار دارلان بمتفقین‌پیوست. یك‌ارتش فرانسوی در الجزایرتشکیل شدکه بعداز فتح تونس درحمله‌امریکا وانگلیس بایتالیا شرکت جست .

درسال ۱۹۴۵ حوادث خونین ستیف جنبه حادی بطغیان مسلمانان داد و قانونی که‌در سال ۱۹۴۷ تدوین شد بدین انقلاب پایان نداد . شورش الجزایریها در اول نوامبر ۱۹۵۴رسما آغاز شد و بسرعت بصورت جنك وحشتناکی درآمدکه در ماه مه ۱۹۵۸ باعث سقوط جمهوری چهارم فرانسه شد .

آنگاه ژنرال دوگل بقدرت رسید و در ۲۴ژانویه ۱۹۶۰ بامخالفت نیرو های فرانسوی مقیم الجزیره رو برو شدو در ۲۲آوریل ۱۹۶۱آنها توطئه‌ای برعلیه دوگل ترتیب دادند و ارتش سری الجزیره را بآتش وخون کشید. درهمین موقع تلاش برای بثمررساندن مذاکرات در ملون اویان و لوگرن بی‌نتیجه ماند .

سرانجام دومین کنفرانس اویان در ۱۸مارس ۱۹۶۲ بتوافق رسید و چند روز پیش مردم این کشور راه استقلال رابرگزیدند ولی‌این استقلال بقیمت هفت‌سال جنك ودویست هزار قربانی فرانسوی تحصیل شد .

کامیون‌داران اصفهان و قم در تهران

امروز آقایان خیام ، زکی ، اسیران ، شکوائی ، زندنیا هیئت‌مدیره کامیونداران اصفهان و همچنین اعضای هیئت مدیره کامیونداران قم بتهران آمدند وباتفاق آقای آذرفر رئیس اتحادیه باوزیر کار ملاقات کردند . این عده درجلسه مجمع عمومی شرکت تعاونی کامیونداران شرکت خواهند کرد . این جلسات برای آشنائی کامیونداران تشکیل میشود .

تجدید آگهی مناقصه

در اجرای دستور شماره ۸۶۴ـ ۹ر۳ر۴۱ انجمن شهر شهرداری اراك زیرسازی اسفالت ریزی ششهزار متر مربع لکه‌گیری و ترمیم اسفالت سواره‌رو خیابانهای شهر اراك را بشرح زیر بمناقصه میگذارد.

۱ـ شرکت کنندگان در مناقصه باید اشخاص یا شرکت هائی باشندکه اولا وسائل لازمه زیرسازی و اسفالت ریزی و مدارك مناقصه دراختیار داشته وتماما برای کارآماده باشند و پس از اینکه برنده‌مناقصه تعیین شد بعد از عقدقرارداد شروع بکار نماید ثانیا از لحاظ فنی و مالی سوابق کافی و مدارك ثبتی‌در عملیات اسفالت ریزی و کار های مربوطه داشته و همچنین دارای صلاحیت درجه ۱ ویادرجه ۲ ازشهرداری هاوسازمان های درجه‌اول دولتی باشند.

۲ـ پیشنهاد دهندگان بایستی صورت و مشخصات فنی را با پرداخت مبلغ پانصدریال از دفتر شهرداری اراك دریافت داشته بااطلاع کامل از مشخصات در مناقصه شرکت نمایند .

۳ـ پیشنهاد دهندگان باید مبلغ شصت هزار ریال تضمین بانکی یاوجه‌نقد بعنوان سپرده بحساب شماره ۱۵۶۰ سپرده شهرداری ببانك ملی ایران شعبه اراك تسلیم ورسید آنرا بضمیمه پیشنهاد خودنمایند.

۴ـ پیشنهادات شامل دوپاکت الف‌و ب خواهد بود پاکت الف محتوی مدارك فنی ومالی پیشنهاد دهنده و رسید سپرده لاك و مهرشده روی‌آن جمله (پاکت الف مدارك راجع به‌لکه گیری وزیر سازی و اسفالت ریزی خیابان های اراك) نوشته‌شود .پاکت ب محتوی پیشنهاد پیشنهاد دهنده خواهدبود که ممهور وروی‌آن جمله (پاکت ب بهای پیشنهادی)ذکر شده‌باشد .

۵ـ پیشنهادات باستی تا آخر ساعت ۱۱ صبح‌روز شنبه ۳۰ر۴ر۴۱ بدفتر شهرداری تحویل و پیشنهادات رسیده در ساعت ۱۲ همان روز درحضور اعضاء کمیسیون مربوطه مطرح بدوا پاکت الف باز و پس از آنکه بصلاحیت فنی‌و مالی پیشنهاد دهنده رسیدگی گردید پاکت‌ب‌باز وقرائت خواهد شد.

۶ـ پیشنهاداتی که پس از وقت مقرره داده شود و یافاقد سپرده‌یا مشروط باشدترتیب اثرداده نمیشود .

۷ـ کمیسیون مربوطه در رد یا قبول یك‌یا کلیه پیشنهادات مختار وحضور پیشنهاد دهندگان در جلسه مناقصه آزاد است .

۸ـ مالیات مقاطعه‌کاری و کلیه عوارض مربوطه و مخارج آگهی بعهده برنده مناقصه میباشد .

شهردار اراك محمد پرندیگلیك

روزنامه خدنك

بخیابان پهلوی چهارراه شاه روبروی انجمن ایران‌و آمریکا انتقال یافت .

روزنامه ستاره اسلام

بخیابان پهلوی چهارراه شاه روبروی انجمن ایران و آمریکا انتقال یافت .

پمپ های شناور اِموآلمانی

یک فاز و سه فاز برای منازل و باغات

نماینده انحصاری شرکت زرتشتی

خیابان سعدی کوچه ممتاز تلفن ۳۵۲۸۲

ما همه چیز داریم ولی تحرک نداریم

بقیه ازصفحه ۵

طبقه ای باشند در افکار وعقاید خود آزاد هستند .وهر کسی هدفش‌خدمت باشد در این مجمع پذیرفته میشود .

وهر فردی بتواند شکم دهقان گرسنه ای را سیر کند ـبدن برهنه‌ای را بپوشاند برای ما مقدس است .و هر دستی برای اجرای این نظر ها دراز شود مابا کمال میل آنرا می‌فشاریم .

بالا بردن سطح معلومات

هدف دیگر اعضاء این جامعه بالا بردن سطح معلومات تحصیل کرده‌های کشاورزی است‌وبدین جهت‌سعی‌میشود از شخصیت‌های کشاورزی مملکت دعوت شود تادراین محفل تجربیات واطلاعات چندین سالهٔ خود را در اختیار اعضاء بگذارند .

اظهارات وزیر کشاورزی

پس‌ازپایان اظهارات آقای‌مهندس ارفع آقای دکتر ارسنجانی وزیر کشاورزی بمقابل جمعیت حاضر آمده و بیانات مفصلی پیرامون مشاهدات خود درخارج وبرنامه‌های آینده کشاورزی مملکت‌ایراد کرد.

آقای وزیر کشاورزی طی‌سخنان خود گفت خوشوقتم که امشب یك بار دیگر همکاران کشاورزی خود را می‌بینم. من در اینجا نمی‌توانم راجع‌به مهندسی کشاورزی صحبتی بکنم چون مهندس این رشته نیستم ولی من در اقتصاد کشاورزی عمری را گذرانده‌ام. این کار عمده است. بخصوص تجدید حیات کشاورزی ایران بسیار مورد توجه میباشد .

رفع تبعیض

وزیر کشاورزی سپس‌افزود باید تفاوت‌های زیادی که بین کلانهای تحصیل کرده کشاورزی مملکت موجود است از بین برود .

بعضی میروند در خارج تحصیل کشاورزی میکنندبعدهم برمیگردند بایران توقع دارند در جلوشان گوسفند کشته شود وهمه به آنها تعظیم کنند. سال گذشته عده‌ای‌از تحصیل کرده‌های کشاورزی در آمریکا نزد بنده آمدند و گفتند ما تحصیل کرده خارج هستیم‌وباید بهریك از ما ۵۰۰ هکتار زمین‌داده شود وگرنه بخارج برمیگردیم .

امروز هم یکی دونفر تحصیل کرده آلمانی پیش من آمدند و تقاضاهای زیادی داشتند. میگفتند برای اینکه برگردیم بایران باید بما زمین- تراکتور- ماشین‌آلات وهمه چیز بدهید. وگرنه ما بخارج برمیگردیم .

وزیر کشاورزی سپس گفت این عده کسانی هستند که حتی زن‌خود را نیز از خارج انتخاب کرده‌اند . ودر خارج کارهای سنگینی میکنند ولی بایران که می‌آیند باید بزرگ‌ترین مقام‌ها به آنها داده شود .

من صریحا اعلام میکنم مابوجود این عده احتیاجی نداریم بروند به خارج و دوباره بیل بدست بگیرند وکار خود را ادامه دهند .

در آلمان بیل میزنند ولی در ایران زمین مجانی- تراکتور وهمه چیز میخواهند . این امر تقصیر جوانهای ما نیست . آنها خوب راهنمائی نشده‌اند. اینعده بر عکس پیش کسوتهای ما رفتند در خارج تحصیل کردند وحالا هم اکثرآنها بایران برگشته‌اند وبدون توقع‌زیاد کار میکنند آنهم کارمثبت- کاری که نتیجه دارد هم برای مملکت و هم برای خودشان .

این جوانان‌را دستگاه مملکت‌لوس کرده است . این طفلك‌ها خیال میکنند اینجا آدم پیدا نمیشود - همه بیسوادند ومیگویند ما که میرویم برای‌اصلاح‌مردم ایران‌باید همه چیز بگیریم در صورتیکه نمیدانند ایران هیچ کمی ندارد .

اینعده برمیگردند واز اینکه‌این چیزها را هم نگرفته‌اند ناراحت هستند وتوقع‌شان‌زیاده ازحداست.

میروند وبخارجی‌متوسل‌میشوند ودر منزل خودشان وسائل تفریح درست میکنند وسرنوشت خود و مملکت شان را زیر پا میگذارند .

من صریحا میگویم اگر نظر مرا بپرسید من تحصیل کرده‌های ایرانی را ترجیح میدهم . دلیلش هم اینست که کسی که در ایران تحصیل کرده‌بگرفتاری‌های‌مملکتی تا حدودی واقف میشود . تقاضاهای زیاده از حد هم ندارند. در حدود نود درصد تحصیل‌کرده های‌داخلی حسن نیت دارند . البته در تحصیل کرده های خارج هم افراد وطن پرست وخدمتگذار زیادی یافت میشود که نظرشان خدمت بملکت است . ولی اکثریت با این عده نیست . اینها میروند بکشورهای مختلف وتزهای مختلفی را مطالعه میکنند ومیخواهند عین آنرا در ایران اجراء کنند . در صورتیکه هر مملکتی وضع خاصی دارد باید برای ایران‌تزی‌رااجرانمود که‌بدرد ایران بخورد .

تضاد بوجود میآید

بعضی در انگلستان تحصیل میکنند وطرفدار تجارت آزاد و دروازه‌های باز میشوند ـبعضی به آلمان میروند وتابع این میشوند که همه‌امور اقتصادی باید دردست دولت باشد . اینعده از انگلستان‌و آلمان وسایر کشورها برمیگردند وهریك تئوری هائی که خوانده میخواهد در ایران اجراء کند . این است که تضاد بوجود میآید .

وکشاورزی مملکت نیز بجلو نمیرود . باید از مجموعهٔ این تزها تز واحدی که بهترین آن‌باشد انتخاب کرد .

اخیرا دسته دیگری نیز باین عده افزوده شده واینها کسانی هستند که بامریکا میروندوتزهای‌دورهٔ اتوماسیون صنعت را مطالعه میکنند وبرای ایران میآورند .در صورتیکه باید گفت اقتصاد امریکا اقتصاد خاصی است . واقتصاد ایران از نوع دیگری است .

در دورهٔ هژیر دو سیاست در ایران اجراء میشد از یکطرف کارخانجات را میفروختند واز طرف دیگر سازمان برنامه کارخانه میخرید .یکی میگوید دولت نباید در صنعت دخالت کند . ودیگری میگوید باید حتما دولت دخالت کند .

وزیر کشاورزی سپس گفت اینکه میگویند ماچیزی نداریم درست نیست .ماهمه چیز داریم ـآدم ـپول ثروت ـهوش وسایر چیز های لازم ولی اعتقاد کم داریم .در حدود ۹۰در صد مردم که در ادارات کار میکنند افراد شریفی هستند ـتحصیل کرده هستند ولی اکثر آنها ابتکار ندارند راه را نمی‌شناسند .مایك چیز مهم نداریم وآن فکر اداره کننده برای این مملکت است .

ما تز وآنتی تز داریم ولی سن‌تز که نتیجه آن است کمتر داریم . تئوری تنها بدرد مملکت مانمیخورد مملکت ما تز خاصی مربوط بخودم دارد که باید آنرا دنبال کرد . ما ۲۰ سال است گرفتاریم ولی علت آنرا نمیدانیم .

اجرای تزهای ممالك مختلف‌بطور جداگانه برای کشور فایده ای‌ندارد. نتیجه این تزها مهم است .تا وقتی این کار را نکنیم هرج ومرج خواهد بود وپول کشور هم تلف میشود .

مملکتی که تز صحیح نداشته باشد استقلال اقتصادی نخواهدداشت. ماوقتی رفورم ارضی را در ایران شروع کردیم که بعضی در این‌رشته از ما جلوتر بودند .

روزی‌که امریکا شروع بر فورم ارضی کرد نه متر داشت ونه سانتی متر وبدین جهت هم موفق‌شد .ما وقتی شروع برفورم ارضی کردیم متخصصین خارجی راکنار گذاشتیم نسب راانتخاب کردیم ونقشه‌برداری راکنار زدیم .

در فرانسه

درفرانسه سعی دارند عامل‌هارا تثبیت کنند که عیناشبیه‌نسب‌خودمان است . این کاری‌که ما کردیم کار مهمی نبود . کشف‌تخم‌مرغ کریستف کلمب هم‌نبود . مابرای اجرای این رفورم بترادیسونهای خودمان مراجعه کردیم .

اسرائیل از نقطه نظر کشاورزی بسیار جلو میباشد . از لحاظ کئوپراتیو هم بسیار ترقی کرده است . من اسرائیل رادیده‌ام .برای عمران باید مانند اسرائیل ایمان داشت سیستم عمران اسرائیل‌خیلی خوب است . درسیستم کشاورزی ما زارع خودش سرمایه‌گذاری میکند ولی درخارج دولت سرمایه میگذارد.

قرار است هیئتی بایران بیاید وسیستم‌های کشاورزی مارامطالعه کند . سیستمی‌که ماشروع کردیم باید بگویم منحصر بفرد است . چون بادر نظر گرفتن خصائص‌اقلیمی وروحی وزندگی مردم کشور بستگی دارد . میگویند زارع بهیچکس اعتماد ندارد این حرف بهیچ وجه صحیح نیست . اگر برای زارع کار کنید وزارع به‌بیند راستی باو خدمت میکنید بشما اعتماد زیادی میکند . من عملا درایران دیده‌ام خصوصا دربین زارعین بی‌سواد که وحدت زیادی پیش آنها جا دارد .

هوش دهاتی

هوش دهاتی ما خیلی زیاداست هر چیزی را که به صلاح خود تشخیص دهد آنا درك میکند . بطوریکه بعضی شهر نشین‌ها هم قادر بدرك آن نیستند . زارع‌ایرانی کشاورزان آن گذاشتیم البته با شرایط ساده وقیمت مناسب .بااین کار پول برمیگردد .کارخانه ها راه میافتد وکارگر بیکار نمیشود . و صاحبان صنایع نیز کمتر احتیاج بدولت خواهند داشت .پیش قراول اجرای این نهضت باید مهندسین ، کشاورزی وتحصیل کرده‌های‌کشاورزی باشند .یعنی شماها که در اینجا حاضرید .

ماحالا زمینی را که زارع در آن کارمیکند بخودزارع میدهیم.ازوقتی که ماازینکار راشروع کرده‌ایم شب‌وروز همه اهل بیت زارع کار میکنند حالا باشما است که آنان را کمك کنید تا تولید شان بالا برود - محصول آنان از خطر آفت مصون بماند ودر موقع فروش نیز از پائین آمدن قیمت باید جلوگیری کنید چون افزایش‌تولیدچنانچه باکاهش قیمت همراه‌باشدعایدات کشاورزی را بالا نخواهد برد .

تامین فروش محصول

شما اگر فروش‌محصول کشاورز را تامین‌کنید کاربزرگی درمملکت شده است .وباید با تشکیل کئوپراتیوهای قوی احتیاج کشاورز را بافراد ومؤسسات ـمنجمله بانك کشاورزی کمتر کرد . آزمایش دیگری در مراغه کردیم ودر کئوپراتیوی در مراغه زارعین در حدود ۸۰۰ هزار تومان پول دادند . در صورتیکه زارعین درگذشته حاضر نبودند دیناری بمالکین بدهند ولی حالا می‌بینند برای خودشان مفید است‌وبرای خودشان فعالیت‌میشود.

آقایان ! وظیفه شما از این پس سنگین‌تر میشود.خصوصا بااجرای اصلاحات ارضی شما باید بیشتر فداکاری کنید.در همه‌ایران‌درحدود ۶۰۰۰ ماشین کشاورزی‌است که‌فقط ۴۰۰۰ ماشین آن کار میکند . در صورتیکه در فرانسه ۹۰۰ هزار ماشین‌کشاورزی‌موجوداست. یوگسلاوی ۳۰۰ هزار ماشین کشاورزی دارد. ایطالیا در درهٔ پوی خود در حدود ۳۸۰ هزار تراکتور و انواع ماشین آلات کشاورزی دارد . پس ما باید بیشتر فعالیت کنیم تا باینها برسیم.

کمك‌بانك کشاورزی

ما اصلاحات ارضی را باگذائی شروع کردیم ولی‌یك دینار هم از دولت بابت اجرای آن پول‌نگرفتیم . اگر بانك کشاورزی بما کمك نمیکرد اصلاحات ارضی اجراء نمیشد .

در صورتیکه کشور های خارجی منجمله ایطالیا دولت آن کشور در حدود چند میلیارد برای اصلاحات ارضی اختصاص داده است‌بایدقدرت خرید کشاورز را بهر نحو بالابرد. شما موظف هستید اینکار را انجام دهید .

اگر قدرت خرید دهاتی بالابرود اثر مستقیمی در بهبود زندگی شهر نشین ها دارد .

در حدود ۱۵ درصد از ثروت‌ملی ماازصنایع است . اسرائیل ۴۰ در صد صادراتش مربوط بکشاورزی است ، در اسرائیل عایدی یك‌زارع در ماه در حدود ۱۲۰ دلار است . این رکورد است . کمتر سابقه‌داشته است . اسرائیلیها از آب حداکثر استفاده را میکنند وحتی سرکوهها هم جنگل درست کرده‌اند ـ موکاری عالی‌دارند وتمام دهاتشان بهم وصل است . دریك مملکت مترقی سعی میشود ده‌نشین کم شود و آنهابیایند کار صنعتی بکنند . ولی هنوز ما بدان درجه نرسیده‌ایم .

باقرض کارخانه درست می‌کنیم ولی جنس آنرا پول نیست بخرند . سیاست کشاورزی ایران باید چند هد فداشته باشد .

مبارزه با ملخ

امسال محصول خوب بود و با آفت ملخ هم مبارزه شد . ولی اگر غفلت کرده بودیم ـ محصول خودرا از دست میدادیم . ماهنوز در کار کشاورزی پیشرفت زیادی نداریم باید طرز اداره کردن اقتصادکشاورزی را بهتر یاد بگیریم .

مسئله بازار مشترك

ما سالیانه در حدود ۱۵۰ هزار تن قندو شکر وارد میکنیم درصورتیکه می‌توانیم این کسری‌را در داخله‌تولید کنیم . چون همه‌چیز داریم . مساله بازار مشترك اروپا باید مورد مطالعه قرار بگیرد . چون رقیب ما درصدور بعضی ازکالاها هستند فرانسه از لحاظ کشاورزی تا حدودی عقب‌است.

چون بیشتر زراعت شان دیمی است . یونان دربازار مشترك عضو شده وترکیه هم در جریان عضویت است . قرار است از اول ژانویه در حدود ۳۰۰ میلیون دولار اعتبار باینها خواهند داد ـ نتیجه این کار هابرای ماخوب نیست ما برای کالا های صادراتی خود نظیر خشکبار ـ قالی- سبزه وغیره رقبائی نظیر ترکیه و یونان در بازار مشترك داریم . صادرات سالیانه ما در حدود ۱۰۰ میلیون دولار است . کشورهائی که عضو بازار مشترك شده‌اند تعرفه‌ها و عوارض گمرکی رابرای خود تقلیل داده‌اند . بدین جهت کالای صادراتی آنها بیشتر برای مصرف کننده‌صرف میکند تا کالاهای ماکه عضو بازار نیستیم .

صنعت قالی‌بافی

ما باید کاری کنیم که صنعت قالی بافی توسعه یابد باید کشاورزان دراوقات فراغت از وقتشان استفاده‌کنند قالی‌ببافند واین صنعت را توسعه دهند .

مابرای اینکه بتوانیم محصول خودرا بفروشیم باید قرارداد لازم باکشورهای مختلف منعقد کنیم ودر مقابل صدور محصول ،اجناس موردنیاز خودمان راوارد کنیم . بدین جهت من بامسئول بازرگانی شوروی مذاکره کرده‌ام وقراراست ۲۵۰ تراکتور از شوروی بخریم و درقبال آن خشکبار وسبزه بدهیم . ودر غیر این صورت محصول ما فروش‌نخواهدرفت.البته میزان‌تولید ماآنقدر نیست که‌ایجاد وحشت‌شود. ماکه بایددردرجه اول‌نوع‌محصولاتی را تولیدکنیم که مورد نیاز خودمان است وبعد کالاهائی که برای بازارهای خارج صرف می کند . .

درحدود ۴۰ درصد مردم ایران گرسنه هستند .صدی ۴۰ دیگر هم نیمه گرسنه ، غذا برای همه نداریم . پس اگر بخواهیم همه‌را بطور طبیعی وباندازه کافی سیر کنیم . هرچه هم محصول زیادشود در داخله مصرف میشود .

بدین ترتیب تولید نساجی کم هم خواهد آمد .

بارفورم ارضی‌میتوان این هدف را تامین نمود . منجمله باافزایش قدرت خرید زارع تولید بیشتر وبفروش هم خواهد رفت . تولید گندم ماکم است . باید سطح زیرکشت اضافه شود .

تخصص دهقانان ایرانی

مادرمملکت‌مان درحدود۵۴۰۰۰ ده داریم. پس عجالتا جای جدیدی برای عمران لازم نداریم . مااگر ازهمین دهات وزمین‌های مزروعی بهره برداری کنیم تولید به میزان زیادی بالا خواهد رفت .

زارعین ما خوب‌بمسائل‌کشاورزی واقفند درصورتیکه در کشورهائی نظیر اسرائیل که جمعیت آن از مهاجرت افراد کشورهای مختلف تشکیل شده تخصص درکشاورزی محدوداست .

زارعین مامخصوصا زارعین‌یزدی ما بینهایت خوب کار میکنند ودر کویر ایران بی نظیرهستند .وسیله شان هم‌بیل وپاهایشان است .اگر کمك‌شان کنیم زندگیشان بهتر خواهد شد .

افزایش زیاد محصول‌در ایران‌تا موقعی‌که کئوپراتیوهای لازم‌تشکیل نشود امکان پذیر نیست . وظیفه آقایان حفظ محصول کشاورزان است . مسئله آبیاری بسیار مهم است . در مراغه برای استفاده از آب کانال کشی کردیم میزان عمل کشاورزان ۲ برابر شد .

مسئله آبیاری

اکنون ۸۰ درصد آب موجود ایران بهدر میرود .

در خارج جلو تلف شدن آب را گرفته‌اند . باید مسئاله آبیاری در ایران بیشتر موردتوجه قرارگیرد. بستن سد تنها کافی نیست . باید از آن بنحو احسن استفاده کرده دریاچه های سدهای ایران قشنك وپر ماهی است ولی باید از سد استفاده های دیگری کرد . مابرای سد سفید رودر حدود ۴۸۰میلیون تومان خرج کرده‌ایم پس باید حقیقتا از آن استفاده کنیم .

خرج سد دز هم در حدود ۱۳۵ میلیون دلارخواهد شد ـدریاچه‌ای در اسرائیل است که میزان آب رزرو آن در حدود ۴ میلیارد متر کوب آب است . دریاچه‌سد سفید رودهم متجاوزاز۲ میلیارد جای آب ذخیره دارد .

اسرائیلی‌ها برای اینکه آفتاب سوزان آب این دریاچه هایشان را تلف نکند روی آب‌های دریاچه‌ها الکل مخصوصی پخش می‌کنند تا از تبخیر آب جلو گیری شود . از ورنی هم استفاده میکنند.

ما هنوز رزرو آب زیر زمینی ایران را نمیدانیم چقدر است . ما نمیدانیم چقدر ذخیره آب داریم .

معلومات ناقص

تحصیل کرده‌های‌ایران باکتاب قهر هستند (خودم هم در ایران تحصیل کرده‌ام) مهمترین چیزی که میخوانند بعداز روزنامه کتاب جیبی وپلیسی و جنائی است که زودتر خواب بروند .

باید هر روز بااستفاده از کتب چیز تازه‌ای یاد بگیریم وبرای مملکت از آن استفاده کنیم .

معلومات ناقص خطرناکترین چیزها است ـ

من تا بحال ندیده‌ام شما وسایر آقایان از کتابخانه کوچك خودتان دروزارت کشاورزی‌استفاده کنید . من امیدوارم تحولی برای کتاب خواندن‌وخصوصا کتاب‌خوب خواندن دربین جوانان ما پیداشود. باید این فکر را باتشویق وجایزه وسایر وسائل بجوانان تلقین کرد.

ملاك رتبه

رتبه گرفتن خصوصا برای مهندسین کشاورزی باید از روی معلومات وافزایش معلومات آنان‌در طی سنوات خدمت باشد . سنین خدمت بتنهائی نباید ملاك رتبه گرفتن باشد . ما همین فکر را از امسال در وزارت کشاورزی شروع کرده‌ایم . باید ببینیم کی چکار کرده‌وبهمان‌تناسب‌وبلیاقت شخص باید با او رفتار کنیم .

باید هم تشویق باشد وهم تنبیه

که همه بدانند وظیفه شان چیست. شما آقایان باید نشان بدهید که مملکت محتاج شما است . نشان بدهید که‌لایق هستید وبکشاورزان کشورتان خدمت میکنید . آنوقت همه شما را روی سرشان بلند خواهند کرد . زارع مرید شما خواهد شد وباسانی در قلوب مردم نفوذ خواهید کرد .

فعالیت جوانان

وزیر کشاورزی سپس گفت مشوق خدمت در خارجه خیلی زیاد است ولی در ایران این تشویق

بقیه در صفحه ۲۳

خبرنگاران ما از تمام شهرستانها اخبار خود را مستقیماً میدهند

نمایندگان اطلاعات در خدمت مردم

مردم شهرستانها بوسیله نمایندگان اطلاعات خواسته‌های خود را شرح میدهند

رندان، روانه زندان شدند

جوانی با کمك دوستش بهمدستی یك کارمند فرهنك
کارنامه جعل کردند

نزدیك بود از این تقلب نتیجه بگیرند که پته‌شان روی آب افتاد!

سهراب بهاری یکی از جوانان مسجد سلیمان میخواست در شرکت نفت استخدام شود ولی چون کارنامه قبولی پنجم متوسطه را نداشت موفق نمیشد . این آرزو در دلش موج میزد که روزی باستخدام شرکت نفت در آید ولی انجام آرزوها با تنبلی و بیعاری و بیکاری تناسبی ندارد و صورت تحقق نمیگیرد . برای تحقق آرزوی خود راه تقلب و تزویر را در پیش گرفت واز دوستش رضاقلی‌پور مقدم کمك خواست . دونفری نشستند وبهمدستی یکی‌از کارمندان فرهنك مسجد سلیمان کارنامهٔ قبولی پنجم متوسطه‌رضاقلی را بنام سهراب‌بهاری جعل کردند . باینترتیب که اسم و مشخصات رضاقلی را از کارنامه تراشیده و عکس و نام و مشخصات سهراب بهاری را به‌آن افزودند .

جوان آرزومند از روی کارنامه مخدوش و مجعول عکسبرداری کرد و با ارائه عکس کارنامه بکارگزینی شرکت نفت مقدمات استخدام خودرا فراهم نمود . دیگر بنظر میرسید که همه‌کار تمام شده و سهراب بهاری به آرزویش رسیده است .

ولی خیال میکنید بارکج بمنزل میرسد ؟ ابدا .

هنوز کار استخدام جوان متقلب درشرکت نفت پایان نیافته بود که دبیرستان مربوطه کارنامهٔ مزبور را از رضاقلی‌پور مقدم مطالبه‌کرد. ناچار دومرتبه نشستند و کارنامه رابصورت اولش در آوردند . بار دیگر نام و عکس و مشخصات سهراب بهاری از روی کارنامه پاك کرده و مشخصات رضاقلی صاحب اصلی کارنامه را در آن‌نوشتند وکارنامه راکه کاملامخدوش شده بود بدبیرستان ارائه دادند . مدیر و رئیس دفتر دبیرستان بااطلاع از این جریان موضوع را بدادگاه گزارش دادند و باتشکیل پرونده قضیه تحت تعقیب قرارگرفت . آقای احمدیان رئیس دادگاه شخصا باین پرونده رسیدگی کرد وسهراب ورضا قلی و کارمند فرهنك که دراین‌جریان دست داشت هریك با قرار چهل ، سی و بیست هزار تومان روانه زندان شدند . باینترتیب جوانیکه رندانه میخواست درشرکت نفت استخدام شود روانه زندان گردید .

ولیعهد ابوظبی در دانشسرای عشایری فارس

قبلا اطلاع داده‌شدکه حضرت شیخ سعید ولیعهدشیخ‌نشین ابوظبی باتفاق چندنفر ازهمراهان باهواپیما وارد شیراز شد واز آثار تاریخی و مؤسسات مختلف‌این شهرستان بازدید کرد . درعکس بالا حضرت شیخ‌سعید ولیعهد ابوظبی و همراهان هنگام بازدیددانشسرای عشایری فارس دیده میشوند .

لاریجان با چشمه های جوشان

... در تابستان ، یکی‌از ییلاقات سرسبز وخرم اطراف تهران که از نظر لطافت هوا باسایر ییلاقات‌تفاوت فراوان دارد منطقهٔ لاریجان است . این بخش وسیع دارای چندین آبادی است‌که مهمترین آنها آبگرم. اسك رینه و پلور میباشد . فاصله آبگرم مرکز بخش لاریجان تا تهران ۱۱۰ کیلومتر است و جادهٔ آن از تهران‌تا پیست آبعلی اسفالت و بقیه شوسه است قرار است راه لاریجان را با چندین تونل که هم‌اکنون مشغول حفر آن میباشند به شهرستان آمل اتصال دهند و چنانچه این راه باز شود نزدیکترین راه بمازندران و طولش فقط ۳۲ فرسنك خواهد بود . ایجاد این راه‌یکی‌از خواسته‌های اعلیحضرت فقید بودکه هم‌اکنون انجام میشود در حال حاضرراه لاریجان از پیست‌آبعلی ببعد خیلی خراب است قسمتی از آن را زیرسازی میکنند و بقیه‌هم با کندن نهرها و خرابیهای دیگر تقریبا غیر قابل عبور شده است . وضع عمومی منطقه لاریجان چندان تعریفی ندارد و برای بهبود وضع اهالی قراء و قصبات آن تاکنون اقدامی نشده‌است مثلا آبگرم‌مرکز بخش لاریجان که‌هنگام گرما عده زیادی از اهالی تهران در آنجا سکونت میکنند بحدی کثیف‌است که میتوان گفت راه رفتن در کوچه و بازار آن بسختی انجام میشود و در آنجا مامور نظافت یا رفتگر وجودندارد سال گذشته مبلغ قابل توجهی از مسافرین آبگرم بعنوان عوارض‌وصول شده ومعلوم نیست بچه مصرف‌رسیده است قیمت خواربار و اجناس دیگر مخصوصا نان و گوشت و لبنیات‌حتی از تهران هم گرانتر است در آنجا پزشك نیست ووضع بهداشت اهالی هم رضایتبخش نیست . فقط وزارت بهداری دربادگان «رینه» یکی‌ازدهات لاریجان درمانگاهی‌ایجاد کرده‌وپزشکی فرستاده است ولی متاسفانه این درمانگاه نیز دارو ندارد و بیماران‌باید

راهی که از لاریجان به‌آمل کشیده میشود
نزدیکترین راه بشمال است
آنجا پزشك و دارو ندارد و کثافت از سر تا پایش میبارد !

داروی مورد نیاز را از اطراف تهیه نمایند زیرا درآنجا اصلا داروخانه‌ای وجود ندارد .

درآبگرم همانطورکه از اسمش‌پیدا است چشمه‌های آب معدنی وجود دارد که بیشتر مبتلایان به رماتیسم و سیاتیك ویا بیماریهای زنانه برای استحمام دراین آبهای معدنی به‌آبگرم می‌آیند . مسافرخانه‌هائی که درآبگرم هست بجز یکی دوتا بقیه قابل‌سکونت نیست البته از بسکه کثیف است ! هرمسافری دریکشبانه روز بابت یك اطاق ویك حمام‌آبگرم باید ۱۵۰ریال بپردازد حرارت آب چشمه‌های آبگرم لاریجان ۹۵ درجه یعنی نزدیك به جوشیدن میباشد . گزارش بالا از خبرنگار اعزامی‌ما به لاریجان است.

اردوی پیشاهنگان کردستان

قبلا اطلاع داده شد که پیشاهنگان شهرستانهای کردستان برای تشکیل اردو به شهرستان بیجار آمدند و درباغات مصفای اطراف شهر چادرها را برافراشتند و اردو زدند . دراین اردو ، پیشاهنگان هریك از شهرستانهای استان کردستان در یك چادر مخصوص مستقر گردیده و عملیات اردوئی انجام‌میدهند.

درعکس بالا پیشاهنگان هنگام انجام عملیات اردوئی در اردوی پیشاهنگان استان دیده میشوند .

فرماندهٔ ارتش یکم در سقز

طبق گزارش خبرنگارما درسقز پریروز تیمسار سپهبد نصراللهی فرمانده ارتش یکم باتفاق عده‌ای از همراهان باهواپیما به سقز وارد شد واز طرف آقایان فرماندار ، فرمانده پادگان ، رؤسای ادارات دولتی وجمعی از معتمدین و معاریف مورد استقبال قرار گرفت .

تیمسار نصراللهی پس‌از بازدید سربازخانه سقز و ملاقات با نمایندگان طبقات مختلف مردم این‌شهرستان‌عازم مرودشت ، مهاباد شد.

حادثه‌ای در راه

خبر نگار ما در ملایر گزارش می دهد : پریروز کامیون شماره ۱۲۴۹۴۰ برانندگی حسین که عازم ملایر بود در ده کیلو متری ملایر بین قراء ثامن و نمازگاه با کودکی بنام حیدر تصادف کرد و موجب مرگ او شد. بااعلام جریان بدادسرای ملایر قضیه از طرف آقای صدر نیا باز پرس دادسرا تحت رسیدگی قرار گرفت وبرای دفن جنازه اقدام شد.

راننده کامیون نیز بازداشت وبا قرار قانونی زندانی گردید.

قربانی حادثه

خبرنگار مادرازنا گزارش میدهد چند روز قبل اتومبیل جیپ شماره ۱۷۵۳۸۱ که با چند نفر سرنشین بطرف ازنا حرکت میکرد درفاصله ده کیلو متری ازنا بعلت سرعت بدره‌ای پرتاب شد در این حادثه محمود داودی راننده اتومبیل بقتل رسید و چهار نفر دیگر سرنشینان آن مجروح گردیدند و برای‌معالجه به بیمارستان ازنا منتقل شدند با انجام تشریفات قانونی جواز دفن جنازه راننده مقتول صادر شد.

انتحار ...

خبر نگار ما در شهر ری گزارش میدهد: پریشب زنی‌بنام زهراحسینی یکی از اهالی شهر ری بعلت‌ناراحتی با خوردن مقداری تریاك‌اقدام بخودکشی کرد فعلا زهرا در بیمارستان فیروز آبادی بستری است و برای معالجه وی فعالیت میشود .

همسر زهرا معتاد به استعمال افیون است و وضع مالی این‌خانواده رضایتبخش نیست .

بازدید ادارهٔ بهداشت استان کردستان

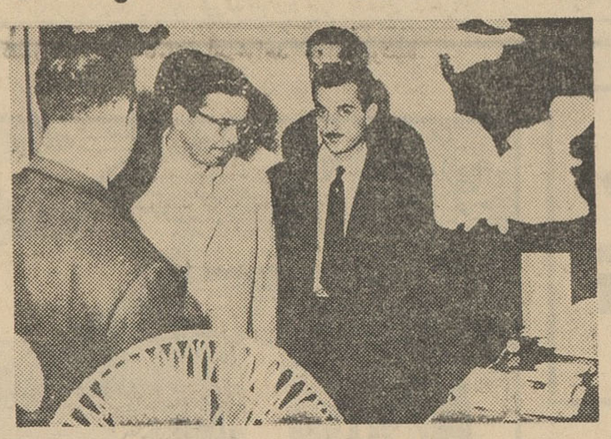

خبر نگار مادر سنندج گزارش می‌دهد چند روز قبل آقای دکتر خبیر مدیر کل بهداشت محیط و سازمان‌ریشه کنی مالاریای وزارت بهداری بمنظور بازدید از اداره بهداشت‌محیط استان کردستان بسنندج وارد شد و از قسمتهای مختلف ادارات‌بهداری کل ، بهداشت و ریشه‌کنی مالاریا بازدید نمود در این بازدیدآقای دکترخبیر از فعالیتهای متصدیان قسمتهای مربوطه اظهار رضایت نمودودر عکس بالا آقای دکتر خبیر در بازدید از اداره بهداشت استان‌کردستان دیده میشود .

درهای فرودگاه و شرکت‌نفت‌را دزدیدند

چندروز قبل بشهربانی اراك اطلاع داده شد که سارقین شبانه درهای ساختمان فرودگاه اراك را بسرقت برده‌اند . هنوز سارقین درها ی فرودگاه شناخته و دستگیر نشده بودند که روزبعد اطلاع داده شد درهای ساختمان شرکت‌نفت اراك هم سرقت شده است !

اینموضوع موجب ناراحتی شدید مامورین‌شهربانی وآگاهی گردید واز طرف آقای سرهنك عمادی رئیس شهربانی دستور لازم بمامورین مربوطه صادر شد پس‌از چندروز فعالیت مامورین سرانجام‌سارق درهای فرودگاه و ساختمان شرکت نفت بنام شعبان دستگیر گردید شعبان پس‌از تشکیل پرونده درکلانتری بخش ٤ اراك بدادگستری اعـزام و زندانی شد .

بعنوان اعتراض نسبت بتصمیم ادارهٔ کار
نانوایان سنندج درشهربانی متحصن شدند

بنابگزارش خبرنگارما درسنندج چندروزقبل کلیهٔ نانوایان سنندج بعنوان اعتراض نسبت بتصمیم ادارهٔ کـار در ادارهٔ شهربانی این شهرستان متحصن شدند . درتماسی که بانمایندگان آنان بعمل آمد گفتند . ادارهٔ کار سنندج برخلاف ادارات کار سایر استانها و شهرستانها صدی ۱۸ حق بیمه کارگران ازما مطالبه میکند و چون قادر بپرداخت آن نیستیم باصدور اجرائیه و بازداشت ما این مبلغ حق بیمه را وصول مینماید . باینجهت از هستی ساقط شده‌ایم و کسی هم بحرف ما گوش نمیدهد . نانوایان میگفتند : ما مطیع قانون بوده و هستیم و هرنوع رفتاری که ادارهٔ کارتهران برای دریافت حق بیمه کارگران اجرا میکندنسبت بما نیز اجرا نمایند نه‌اینکه اجرائیه صادرکنند وبازداشتمان نمایند . از طرف‌کفیل‌شهربانی ، شهردارسنندج‌اقداماتی بعمل‌آمدومتحصنین‌عصرهمانروز از تحصن خارج گردیدند تا روز بعددر دفتر استانداری به تقاضای آنان رسیدگی شود .

دو خبر از شمیران

*صبح دیدوزاتومبیل وانت‌شماره ۲۲۵۸۵ برانندگی علی هنگام عبور در سه راه نیاوران با کودکی بنام حسین تهرانی تصادف کرد و او را مجروح نمود .

کودك مجروح در بیمارستان رضا پهلوی بستری شد و راننده اتومبیل باز داشت گردید .

*پریروز پاسبان شماره ٥٦٦٢ که بالباس شخصی در بازار تجریش قدم میزد متوجه گردیدکه شخصی با مقداری لباس وارد مغازه خیاطی شد پس از تحقیقاتی معلوم گردیداین شخص که یدالله ملکی نام داردشاگرد کارگر یکی از کارگاههای لباس‌دوزی در خیابان ناصر خسرو میباشد و لباس هارا از کارگاه مزبور سرقت کرده است وقصد دارد آنها را در تجریش بفروشد یدالله ملکی‌دستگیر شد و تحویل کلانتری تجریش گردید

یك مهندس شرکت نفت اهواز
در راه انجام وظیفه قربانی شد

طی دو سال گذشته دو برادرش یکی پس از دیگری مردند و امسال خودش .....

قبلا اطلاع داده شد که یك‌مهندس شرکت نفت اهواز ضمن‌فعالیت برای اطفای حریق یك آسیای آرد که در مجاورت مخازن شرکت نفت بود براثر برق‌گرفتگی جانسپرد .

مشروح جریان طبق‌گزارش‌خبرنگار ما دراهواز باینقرار است . نیمه‌شب پریشب درکارخانه آرد شخصی بنام مهدی واقع درخرعلیه مقابل انبارنفت ادارهٔ پخش شرکت ملی‌نفت اهوازآتش گرفت واز طرف شرکت نفت فعالیت برای جلوگیری از توسعه حریق و سرایت آتش بمخازن نفت شروع شد این فعالیتها بسرپرستی آقای‌مهندس صباحی ، مهندس ایمنی شرکت‌پخش نفت انجام میگرفت و مشارالیه شخصا کوشش فراوان در راه جلوگیری از سرایت آتش بمخازن نفت مبذول می داشت موقعیکه میخواستند لوله های آب اتومبیلهای آتش‌نشانی را ازپشت بام‌محل‌حریق ببرند نردبان‌آلومینیومی شرکت نفت را روی دیوار قراردادند ولی قبل‌از آنکه نردبان با دیوار تماس پیدا کند با کابل برق ۱۱۰ هزارولتی که نزدیك پشت‌بام بود تماس گرفت وسه‌نفر از مامورین آتش‌نشانی وآقای مهندس صباحی که دستشان به‌نردبان بود هریك بگوشه‌ای پرتاب شدند . مامورین که لباسهای ایمنی ودستکش مخصوص داشتند آسیبی ندیدند ولی آقای مهندس صباحی سرش بجدول نهرآبی که درآنحدود بود اصابت‌کرد ودر راه بیمارستان جانسپرد . مرحوم مهندس صباحی دو برادر دیگر داشت که یکی دوسال قبل جوانمرگ شده‌بود ودیگری که خلبان بود سال گذشته براثر سقوط هواپیما شهید شد و امسال هم خودش باینترتیب قربانی انجام‌وظیفه گردید .

آقای مهندس صباحی

پل جدیدی میسازند
بجای‌پل شکسته تالار

قبلا اطلاع داده شد چندی است «پل تالار» که بابلسر را باقراء تابعه مربوط میسازد شکسته‌و ارتباط‌دهات اطراف بابلسر با مرکز شهر قطع‌شده است و اهالی تقاضا دارند برای ترمیم این پل و ایجاد معبری مطمئن اقدامی شود اینك از اداره آمار و انتشارات وزارت راه مینویسند :

پل‌تالار چندی پیش براثر جریان‌سیل خراب شد و بلافاصله دستور داده شد یك پل موقت چوبی در همان محل ساخته شود و هم اکنون این پل ایجاد گردیده و راه بابلسر و دهات اطراف قطع‌نشده است .ضمنا ساختمان یك پل جدید فلزی نیزدر محل مزبور ضمن برنامه سال جاری پیش بینی شده است پس از انجام تشریفات لازم در محل ساخته و نصب خواهد شد .

سارق منزل‌مهندس‌آمریکائی دستگیرشد

طبق گزارش خبرنگار ما در قلهك ساعت دو و نیم بعد از نیمه شب‌دیشب پاسبان پست کلانتری‌رستم آباد هنگام گشت در خیابان هدایت‌متوجه شد که مردی مقداری ملبوس‌و یك قطعه قالی بدوش گرفته و ازدیوار منـزل مهنـدس « فـرد ریك‌یکی کاد» مهندس آمریکائی کارخانه شیر پاستوریزه بالا میرود پاسبان مزبور سارق را که محمود محمدی نام‌داشت دستگیر کرد و تحویل کلانتری رستم آباد داد ولی همدستان سارق که با اتومبیل منتظر او بودند متواری شدند اموال مسروقه تحویل آقای مهندس (فردریك) گردید .

تقاضای دبیران غیرلیسانسیه کرمانشاه

جمعی از دبیران غیرلیسانسیه کرمانشاه بدفتر نمایندگی اطلاعات آمدند وضمن تسلیم طوماری مبنی برتقاضای خود گفتند : اخیرا تصویب شده‌استکه صدی بیست از حقوق دبیران غیرلیسانسیه دبیرستانها کسر شود میخواهیم بدانیم آیا برای دارندگان پایه‌های آموزگاری ،بامدارك‌علمی مختلف تفاوتی قائل شده‌اید ؟ در حال حاضر اغلب دارندگان پایه های آموزگاری گواهینامه ششم ابتدائی دارند و عده‌ای هم دیپلم کامل یـا گواهینامه دانشسرای مقدماتی دارا میباشند وهمه از یك اشل استفاده میکنند . چطور است که برای پنج یاشش سال تفاوت تحصیل امتیازی نیست ولی برای سه‌سال تحصیل باید ۲۰درصد حقوق کسر شود ؟

میگفتند : درقانون تبدیل پایه‌های آموزگاری بدبیری ، گذشته ازسایر شروط و مقررات هشت سال تدریس که در واقع تمرین و تجربه و حتی تحصیل است شرط تبدیل قید شده است آیا این ۸ سال تدریس ،برای جبران کسر سه‌سال تحصیل کافی نیست ؟ اینعده تقاضا داشتند نسبت به لغو تبصرهٔ کسر صدی بیست حقوق دبیران غیرلیسانسیه اقدام شود.

پاسگاه‌ژاندارمری‌زاویه‌زرندرامنحل کردند

عده‌ای از نمایندگان اهالی زاویه زرند بدفتر نمایندگی اطلاعات مراجعه کردند و گفتند سه‌سال است پاسگاه ژاندارمری زاویه زرندبیجهت منحل‌شده ودرپاسخ تقاضاهای اهالی‌مبنی برتاسیس مجدد پاسگاه‌ژاندارمری درابنمحل میگویند : زاویه زرند احتیاج بژاندارمری ندارد ! شاید این پاسخ بظاهر صحیح باشد ولی‌دربارهٔ سرقتهای شبانه‌که دراینمنطقه افزایش یافته است چه میگوئید ؟ گرفتیم که زاویه زرند بقول شما پاسگاه‌ژاندارمری لازم ندارد میخواهیم بدانیم آیا اصولا بخش وسیع زرند هم ژاندارمری نمی خواهد ؟

پاسگاه ژاندارمری زاویه راکه منحل کردید . ژاندارمری مامونیه مرکز بخش وسیع زرند را هم‌که میخواهید بقریه آسیابك منتقل کنید در حالیکه یقین داریم اگر اینطور شود چندی بعد اصلا ژاندارمری زرند بطور کلی منحل میشود . بااینوضع بهتر نیست یکباره خیال مردم مامونیه و اهالی زاویه را راحت کنید و بخش وسیع زرند را بسارقین شبانه و روزانه بسپارید ! ؟

کاشان ، شهر عقرب و گرما و بی‌آبی

نمایندگان اهالی و اصناف مختلف‌کاشان بدفتر نمایندگی اطلاعات آمدند و بعنوان درددل‌گفتند : شهرستان کاشان با موقعیت فعلی و مجاورت بیابانهای خشك و لم‌یزرع آب و هوائی فوق‌العاده گرم و سوزان دارد . طوفانهای شن سرخ هوای این شهر را کثیف وآلوده میکند وکوچه‌ها وخیابان ما را از ماسه پرمیکند . اگر یکی‌از شهرستانهای خارج ، موقعیت فعلی کاشان را داشت با ایجاد جنگلهای مصنوعی در شنزارهای اطراف هم از ایجاد گرد و غبار و ورود طوفان شن بشهر جلوگیری میکردند و هم هوای شهر را لطیف و سالم میساختند ولی شهر کاشان مسئول دلسوزی ندارد وماهم چنین توقعی از اولیاء امور شهر خود نداریم . زیرا چه بساکه شهرداری کاشان قادر بحفظ درختان قدیمی داخل شهر هم نباشد وآنوقت ما توقع داشته باشیم که بیاید وبرای لطافت هوا و جلوگیری از طوفان شن درخارج شهر جنگل مصنوعی ایجادکند ؟ میگفتند : آب شهر کاشان قبل‌از لوله‌کشی ، از قناتهای آب تامین میشد و چند آب‌انبار بزرك هم در گوشه وکنار شهر ایجاد گردیده بود آمدند و منت برسر کاشیها گذاشتند وشهر را باصطلاح لوله‌کشی کردند باسلام و صلوات بدست نخست‌وزیر وقت ، لوله‌کشی را افتتاح نمودند و حالا دوسال از افتتاح لوله‌کشی گذشته وفقط عده معدودی از متنفذین شهر از آب لوله‌کشی استفاده میکنند وبقیه بجرم اینکه خانه‌شان درکوچه پس کوچه‌ها است از آب لوله‌کشی محرومند . حالا دیگر آب انبارهای سابق هم خشك شده و مضیقه آب اکثر اهالی را نگران کرده است . چندی پیش آقای اقلیمی بازرس وزارت‌کشور که براثر شکایات اهالی برای رسیدگی بوضع لوله‌کشی آب کاشان آمد پس‌ازرسیدگی گفت : اگر توزیع آب لوله‌کشی کاشان بدست سپاهیان چنگیز میافتاد بهتر از این عمل میکردند !

میگفتند : از اینها گذشته وجود عقربهای جرار و مگسهای بیشمار مارا بستوه آورده است یکسال که شهر کاشان سمپاشی شد تا چهارسال بعد ازاین لحاظ آسوده بودیم ولی حالا مدتها است شهر کاشان سمپاشی نشده و عقربها و مگسها دراین شهر بیداد میکنند .

بحکم دادگاه شهرستان بم
مرده‌ای زنده شد !

خبرنگارما دربم گزارش میدهد چندی قبل از هنك ژاندارمری کرمان به ژاندارم عباس شهیکی یکی از مامورین ژاندارمری بم اعلام شد که : چون طبق اسناد و مدارك موجود فوت کرده‌اید دیگر از این پس حقوق شما پرداخت نمی شود !

ژاندارم شهیکی که سرومروگنده وسالم وسر زنده بود از این جریان اظهار تعجب کردکه چطور ممکن است من زنده باشم ولی طبق مدارك واسناد ، مرده !؟

بلافاصله برای اثبات زنده بودن خود اقدام کرد و ضمن تهیه‌مدارك لازم عرضحالی مبنی برزنده بودن خود بدادگاه شهرستان بم تسلیم کرد باتشکیل پرونده و تعقیب این جریان چند روزپیش جلسه دادگاه برپاست آقای صالحی برای رسیدگی باین پرونده تشکیل گردید و رای داد که ژاندارم عباس شهیکی زنده است باینترتیب با صدور رای دادگاه‌شهرستان بم مرده‌ای زنده شد !!

دوستی دوستی ،ازسرش کندند پوستی!

خبرنگارما دراراك گزارش میدهد چند روزقبل دختری بنام اقدس بکلانتری و سپس بادارهٔ آگاهی شهرستان اراك شکایت‌کرد که دانش‌آموزی بنام قناتی بعنوان دوستی نسبت بمن تجاوز کرده است بلافاصله مامورین آگاهی برای دستگیری دانش‌آموز متجاوز اقدام نمودند و باتشکیل پروندهٔ لازم هردونفر را بدادگستری اعزام داشتند . از طرف بازپرس شعبهٔ‌دادسرا دوشیزه اقدس برای معاینه به‌بیمارستان اعزام شد و تجاوز بوی تائیدگردید وبازپرسی از قناتی شروع شد . دانش‌آموز مزبور دوستی خودرا بادوشیزه اقدس اعتراف کرد ولی تجاوز بوی را منکرشد . چون در دادگستری حاضر نشد بااقدس ازدواج‌کند روانه زندان گردید وهم‌اکنون پرونده امر در دادگستری اراك تحت تعقیب است .

از : مسافر
ازماگذشت اما ...؟

بعزم گردش وديدار خويشان چند روز قبل بشهر همدان مسافرت‌نمودم قضا رادر بين راه در اثر خوردن غذای نامناسب دچارچنان مسمومیتی گشتم که‌دوساعت بعد از نیمه شب‌که مرا به بیمارستان پهلوی همدان رسانیده بودند لحظاتیرا بین مرگ و زندگی میگذرانیدم .خوب بحمدالله بیمارستانی وجود داشت و پزشك کشیك هم با کمك پرستار دیگرنهایت کوشش وفداکاری رادرراه نجات‌من مبذول‌داشت امامتاسفم که‌بگویم‌درآن هنگام شب نه یك تخت خالی وجود داشت که در آن بستری شوم ونه داروئی که دردم را چاره کند بناچار پیر مرد مریضی را از بالای تخت بروی‌زمین خوابانیدند ومرادرجایش بستری نمودند و دارو های موردنیاز را هم یکی از بستگانم بامشقت زیاد ازداروخانه کشیك شهر خریداری نمود . از من گذشت و بقول‌معروف هنوز پیمانه ام پر نشده بود ! اما شهرستان همدان با جمعیت نسبتا زیاد خود و مسافرینی که در ایام تابستان بقصد هواخوری بآنشهر مسافرت‌مینمایند برای‌معالجه‌بیماران مسموم یا مجروح که غفلتا مراجعه نمایند احتیاج بوسیله مجهز تری دارد . امید وارم این پیشنهاد عام‌المنفعه مورد توجه واقع گردد .

سرگذشت مستر استفان و خیرالنساء!؟

بنابگزارش خبرنگارما درفشم چندروزقبل مستر «استیفان‌هاب‌کرنانیم» امریکائی بپاسگاه ژاندارمری فشم مراجعه نمود و شکایت کرد که همسر ایرانیم بنام خیرالنساء ملقب به‌اشرف را یکنفر ایرانی بنام ناصرعبداللهی بمیگون برده و دراطاقی استیجاری سکونت کرده‌اند . بلافاصله رئیس پاسگاه ژاندارمری باتفاق یك مامور ژاندارم بمیگون رفتند و ناصر واشرف را دستگیر نمودند وبا پرونده متشکله از طریق ژاندارمری بدادسرای‌تهران اعزام داشتند تاجریان رسیدگی شود .

تصحیح

در شماره پریروز اسم آقای‌ناصر علی اعتمادی شهردار انتخابی شهر وی اشتباها محمد علی اعتمادی چاپ شده است که با عرض معذرت‌بدین وسیله تصحیح میشود .

درانگلستان برای رقصیدن باجازه پدر و مادر احتیاج است

دو خواهر ترك باسم «گولار» و«گنول‌دینلتیر» بدعوت یك‌رستوران معروف لندن به انگلستان مسافرت‌نموده‌اند تا در آن جا برقص‌شکم بپردازند ولی چون این دو خواهراز طرف دولت متبوعه خود اجازه نامه کار را در دست ندارنددولت انگلستان از رقص ایشان جلو ـ گیری‌نموده و اکنون‌آنها درانتظاربدست آوردن اجازه کسب بلاتکلیف درلندن بسر میبرندودولت انگلستان‌برای صدور اجازه نامه طی‌تلگرافی از پدر و مادر ایشان سئوال کرده‌است که : «آیا راضی هستند که دخترهایشان در رستوران مذکوربرقص بپردازند یا خیر ؟

سندی تایمز

عبور از پنج قاره جهان

شهر دختران موتراشیده

شهرداری شهر کوچك وصنعتی«مودنوورسك» که در جنوب اورال قرار دارد ،چندروز قبل‌تصمیم گرفت که پس از این موی دخترهارا کوتاه نماید .بلافاصله این تصمیم به‌آرایشگرهای زنانه ابلاغ گشته وبه آنها دستور داده شد که‌پس‌از این‌برای کوتاه‌کردن مو فقط ازماشین اصلاح استفاده نمایند ، زیرا باین‌ترتیب موها بصورت سیخ مانندی قرار می‌گیرد که‌به‌آن «مدخارپشت»مینامند .

دخترهای شهر مزبور از این‌تصمیم ناراضی میباشند ولی‌دربرابر آن جرات ایراد واعتراض‌نیزندارند

فرانس سوار

نهم ژوئیه ۱۹۶۲: آغاز عصر تلویزیون جهانی

نیرومندترین لامپ دنیاصدوربرنامه‌های تلویزیونی را ازآمریکا به ۱٦ کشور اروپائی شروع کرد

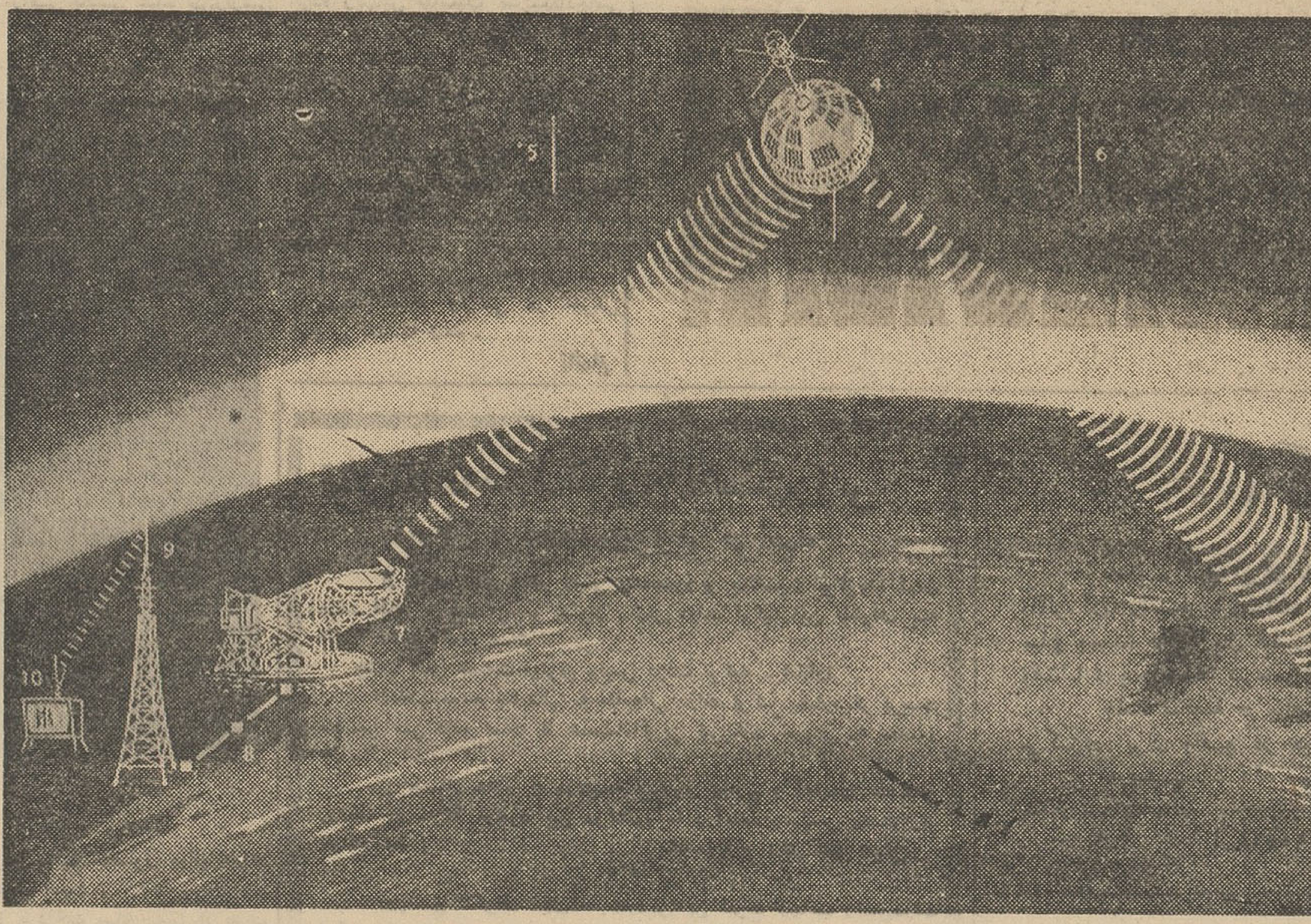

(۱)ـ یك دوربین تلویزیونی دراروپا تصویری را می گیرد (۲)نقطه‌رله‌کردن تصویر (۳) انتقال‌تصویر به ایستگاه زمینی در انگلستان(٤) انتقال مجدد از راه آسمان به قمر تلویزیونی (٥) و (٦) دو نقطه اصلی عبور تله استار در فضاهستند که درفاصله‌بین‌آنها امواج‌تلویزیون بوسیله تله‌استار گرفته وتقویت میشود وسپس به‌ایستگاه زمین‌آندور (۷) منتقل میکند . در این‌ایستگاه امواجی که فوق‌العاده ضعیف شده‌بار دیگر تقویت میگردد وبوسیله‌دستگاه‌های معمولی رله کردن به‌دستگاه فرستنده (شماره ۹)انتقال داده میشود و سر انجام از این‌ایستگاه بار دیگر برای گیرنده‌های‌داخلی ارسال میگردد.

روز گذشته بالاخره قمرمصنوعی معروف «تله استار »(قمرتلویزیونی) بایل موشك از نوع « ثور ـ دلتا » ازپایگاه کیپ‌کاناورال به فضا رفت وباین ترتیب نخستین گام بزرك‌برای برقرار کردن یك شبکه بزرك تلویزیونی جهانی برداشته شد . هر گاه آزمایش دیروز تمام‌انتظارات دانشمندان رابرآورده سازدمیتوان امیدوار بود که درآینده نزدیك ، تلویزیون بعنوان یك عامل بزرك ارتباطات دور، نقش‌عمده‌ای‌درنزدیك کردن مردم جهان بازی خواهد کرد

ـ قمر مصنوعی تله استار که دیروز وسیله نخستین آزمایش ارتباطات دوربین‌المللی قرار گرفت درحدود ۷٥ کیلو وزن‌دارد وموشك حامل آن به قیمت سه‌میلیون دلار ازطرف سازمان دولتی آژانس‌فضائی آمریکا (ناسا) دراختیار کمپانی تلگراف و تلفن بل قرار گرفته‌است چنانکه گفتیم هرگاه تمام محاسبات دانشمندان درست از آب درآیدتله استار درحدود پانزده ساعت پس از پرتاب شدن ازپایگاه‌کیپ کاناورال وبعدازآنکه در مدار تعیین شده‌قرار گرفت شروع به«رله کردن »تصاویر تلویزیونی از آمریکا و اروپاو بالعکس خواهدکرد. آنتن‌فرستنده نیرومندی که قرار است به‌عنوان مبدا تلویزیونی در آمریکا مورد استفاده قرار گیرد ، تجهیزات معروف رادار «آندور» است که درایالت مینی سیپی‌قرار دارد ودر تمام آمریکا منحصر بفرداست . معذلك آنتن بزرك دیگری به‌شکل یك بشقاب عظیم که در سوترن انگلند نصب شده بعنوان فرستنده یدکی مورد استفاده تله‌استار قرار خواهدگرفت .

باپر تاب تله‌استار در حقیقت نخستین باری است که یك موسسه غیر دولتی باپول خودمبادرت به‌اجرای یك‌برنامه بزرگ‌فضائی کرده است

طبق قراردادی که بین کمپانی‌بل ودولت‌آمریکا امضاء شده ،کمپانی مورد بحث خواه درصورت موفقیت‌و خواه در صورت‌شکست متعهد به پرداخت ۳میلیون دلار تعهد خود به‌آژانس فضائی آمریکا خواهدبود

طبق طرحی که‌تهیه‌شده تله‌استار درمداری قرارخواهد گرفت که ارتفاع آن اززمین بین۶۰۰ تا۳۵۰۰ میل‌امتداد خواهدداشت وزاویه میل آن نسبت به خط استوابین ٤٥ درجه شمالی و جنوبی خواهد بود . بدین ترتیب نظر باینکه‌مدار حرکت تله‌استار بیضوی است لذا حداقل‌هر دور گردش آن، زمین‌بدور۱۶۰دقیقه طول خواهد کشید. نقش تله‌استار درفضا در حقیقت عبارت از نقشی است که یك برج فرستنده باامواج کوتاه در ارسال تصاویر تلویزیونی بازی میکند .

تله‌استار در دور پنجم گردش خود در حول زمین چند دقیقه‌ای وارد ردیف‌امواج رادیوئی ایستگاه‌آندور خواهد شد .

دراین دقایق نخستین کوشش‌از طرف دانشمندانی که در آندور مستقر میباشند بعمل خواهد آمد تا صحت عمل دستگاه بغرنج الکترونیکی تله استار معلوم‌گردد. این تجهیزات داخل یك محفظ مخصوص پلاستیکی قرار گرفته و بوسیله زه های نایلونی به قلاب قسمت‌تحتانی‌قمر تلویزیونی‌آویخته گردیده تا قادر به دفع شدیدترین تکان ها و نوسانات ناگهانی‌باشد.

هنگامیکه دورششم گردش‌بدور زمین شروع میشود، قمرتلویزیونی در هر دور گردش بدور زمین بین ۲۰ تا ۵۰ دقیقه در ردیف متقابل ارتباط رادیوئی با ایستگاه آندور و ایستگاه دیگری که از طرف کمپانی بل در (هالمدل) تاسیس گردیده قرار خواهد گرفت‌وسپس ارسال تصاویر تلویزیونی برای مسافت های دور آغاز خواهد شد.

در برنامه ابتدائی تلویزیونی‌که اجراو مخابره آن بر عهده‌تله‌استار محول گردیده و ۱۲ دقیقه طول خواهد کشید ، یك پیام کوتاه‌تلفن و یك فیلم کوچك و تعدادی علائم مخصوص گنجانده شده است .

این برنامه ابتدا از ایستگاه ، آندور برای تله استار ارسال خواهد شد و پس‌از اینکه بوسیله تله‌استار تقویت شد مجددا بطرف ایستگاه هالمدل منعکس خواهد گردید .

بموجب پیش بینی هائی که‌بعمل آمده ، ازچهار شنبه (امشب)امکان برقراری ارتباط بین تله استار و ایستگاه های ماوراء اقیانوس اطلس و از جمله ایستگاهی که بوسیله اداره کل پست انگلستان در این کشور ساخته‌شده کاملا فراهم‌خواهد شدو پس از یك هفته از این تاریخ آخرین هدف دانشمندان که عبارت از ایجاد یك شبکه‌بزرك تلویزیونی از اینسو تا آنسوی اقیانوس اطلس میباشد جامه عمل خواهد پوشید.

ردیف وسیع فرکانس‌های‌موج کوتاه تله‌استار ظرفیت تامین ششصد کانال یکطرفه صوتی ویك کانال تصویری را خواهد داشت ودر عین حال خواهد توانست شصت مکالمه دوسره تلفن را در آن‌واحد امکان پذیر سازد.

دیاگرام ضمیمه سیستم شروع ارتباطات تلویزیونی‌بوسیله تله‌استار را تاپایان آن باین شرح نشان‌داده است .

نیویورك تایمز

ایگور استراوینسکی درآستانه‌هشتادمین سال زندگی «نوح وتوفان» رابدوستداران موسیقی عرضه‌کرد

هفدهم ژوئیه هشتادمین سال تولد بزرگترین موسیقی دان قرن بیستم یعنی ایگور استرا وینسکی بود و چندی پس از آن اولین اثری از استراوینسکی که اختصاصا برای تلویزیون ساخته شده بود در تلویزیون های بزرك امریکا برای اولین باربروی صحنه آمد. آخرین اثر استراوینسکی نوح و طوفان‌نام دارددو برای باله‌و دسته آوازه‌خوانان وارکستر تصنیف شده است .بروی صحنه آوردن این اثر دویست‌هزار دلار خرج برداشته است ورقاصه های باله نیویورك و دسته کر کلمبیا آنرا اجرا می کنند . استراوینسکی کشتی‌نوح را با فلوت و نوعی‌شیپور چوبی مجسم ساخته است . سیل دراین اثر با امواج ساز های زهی، لحن سیال شیپور ها وکنتر باس توصیف‌می‌شود.وطوفان‌استراوینسکی زائیده اصوات والحان غیر موافق‌و نامتناسب سازها است .

اجرای این اثر زحمات بسیار زیادی بدنبال داشت و تهیه آن مولود همکاری استراوینسکی و دوست هنرمندش جورج بالانشین می باشد که باله های بزرك دیگری چون پتروشکا ، پرنده آتشین و اورفئوس را خلق کردند .

باله موزیك نوح و طوفان اثر شگرف و لرزاننده دیگری است از بنیانگذار موسیقی مدرن و بزرگترین موسیقیدان زنده جهان یعنی ایگور استراوینسکی .

«تایم»

جاسوس برلن

نوشته: گراف سولیکف
ترجمه: م. طاهبازیان

-۱۷-

بنیتا لباسهای رناتارا ورانداز کرده گفت :

ـ باید لباس تازه‌ای تهیه کنی .

ـ چطورتهیه کنم ، وقتی از خانه‌تو خارج میشوم خودم راخیلی فقیراحساس میکنم‌و دیگرنمیتوانم درباره چیزی جز .

ـ ولی ما تورا آنطور که هستی دوست داریم .

هیچکدام مامتوجه لباس تو نیست .

دراینوقت بنیتا جمله‌اش راقطع کرد وصحبت جدیدی‌را پیش‌کشید:

ـ آیا هیچ فکر کرده‌ای که چه چیزی ترابه دوهدف اساسی : معالجه پدر و زندگی خوب هدایت‌خواهد کرد ؟

ـ فکر بچه دردمیخورد .

ولی بنیتا مثل یك شیطان وسوسه انگیز بسوی‌او خم شدو گفت:

ـ من وسیله اینکار را اگر بخواهی دارم، من یك انگلیسی را میشناسم ...

ـ یك انگلیسی ؟

رناتا آماده حمله بود. ولی‌بنیتای محیل درمش راخوب میدانست وآنرا بخوبی تحویل میداد .

همانطور که‌به‌ایرن گفته‌بود ازوزارت جنك آلمان از بلشویسم سخن بمیان آورد .

ـ گراوز پول‌خوبی میدهد ، درست توجه کن ،اگر اریستوکراسی آلمان‌بخوبی باغرب برعلیه نفوذ کمونیسم متحد نشود چه فاجعه‌ای‌نازل خواهد شد ؟

رنات بدون اینکه پاسخی بدهد اورانگاه میکردو بنیتا که‌ازسکوت رنات تشجیع‌شده بود صحنهٔ دوم تعلیمات خودراشروع کرد ...

ـ گراوز دوست آلمان است . گراوز میخواهد که‌آلمان‌وانگلستان وفرانسه برعلیه روسیه بایکدیگر متحدشوند. ولی لندن عقیده دارد که‌وزارت جنك دراین میانه راه دیگری پیش گرفته است .

ـ ولی این ظاهر قضیه‌است .

ـ ظاهر ؟

ـ در باطن چیزهای دیگری نهفته است . برای وابسته‌های نظامی خارجی .

ـ بگذریم بنیتا درحالیکه شراب درگیلاس رناتا میریخت گفت‌وزارت جنك هم از این باطن دارد؟

ـ بنظر میرسد که من بهترین شخص‌برای دانستن این اسراریاشم پدرم بازرس موتوریزه‌است‌و منهم در قسمت او کار میکنم تمام‌پرونده هاهم‌از زیردست من ردمیشوند .

بنیتادرحالیکه خودرا بی‌اعتنا نشان‌میداد گفت : خوب بگو .

ـ تو فکرنمیکنی ،اینها اسرارنظامی است.

ـ ولی زیاد هم مهمو جدی نیستند ...

ـ خیلی هم مهم‌وجدی هستند. مخصوصا برای اشخاصی مثل «انگلیسی »تو که تصور میکندآلمانها دراتحادخود صادق نیستند .

بنیتا که‌ابدا وضع وبرتری خود را ازدست نداده‌بود بخود ،گفت بالاخره دارد «میرسد »

ـ اینهاگراوز راراضی خواهدکرد .

ـ تو عقلت را از دست داده‌ای !؟هیچکس حق‌ندارد این اسرار را بداند .

ـ افسوس ، اینها اطلاعاتی است که در برابرش گراوز پول‌خوبی میدهد .بااین پول خواهی توانست پدرت رابه‌بیمارستان ببری .

بنیتا دیگر چیزی نگفت ،زیرا سوسنومسکی سفارش کرده بود بگذا رخود ماهی بتورنزدیك شود.

خیلی‌دیر شده ،بهتر است برویم . بعدا همدیگر راخواهیم‌دید.

رناتامدتی مردد بود، تصمیم گرفت که به‌بنیتا جواب رد بدهدولی درهمان لحظه که‌میخواست این تصمیم‌را اجراکند متوجه شد که یکی ازآشنایان قدیمی‌آنهاکه اینك مالك آباء واجدادی‌آنهارا دراختیار دارد به‌برلن آمده‌واگر بتواند بااین مرد ازدواج کند آسایش و ثروت‌قدیمی رابدست خواهدآورد . این مرد از فقرو بیچارگی او اطلاع ندارد. این مرد اورا بمجلس رقص دعوت کرد ،ولی‌او لباس ندارد واز طرف دیگر این‌اشخاص احمق که‌میگویند آلمان دراتحادخود بایك کشور بزرك صادق وصمیمی نیست ؟ پس به بنیتا جواب مساعد بدهد .ولی‌بالاخره ازبنیتا خداحافظی کردوبخانه خودش‌وارد شد .

فردای آنروز رناتا بابنیتا ملاقات کرد ونقشه‌خود را برای‌ازدواج باهالن هنینك فنك باو گفت وافزود که‌برای شرکت درمجلس رقص لباس‌ندارد. دراین موقع هالن هم‌به‌آنها ملحق شدواز مقابل مغازه‌بزرگی که‌لباسهای شب گرانبهائی داشت گذشتند .

بنیتا باشیطنت مخصوصی ایستادو گفت :

ـ رنات ،این لباس را بخر .

هانس هم گفت :بشما خیلی خوب وبرازنده‌است .

رنات چیزی نگفت ، هانس هم خداحافظی کرد ورفت .

بنیتا گفت :

ـ خوب ؟

ـ من الان بمنزل تو میایم . اگر واقعا نقشه‌مراکز مهمات برای‌تو مفید باشد وتوراخوشحال کند سعی میکنم آنرا ترسیم کنم .

ـ آفرین ،فردا لباس را خواهیم خرید .

رنات هیچ‌احساس ندامت و پشیمانی نکرد . فردا لباس را خواهد داشت ، پس‌فردا مجلس رقص راوبعدوبعد ... آینده ازآن‌او خواهد بود .فردا موقعیکه رنات ازکار خود بخانه بازگشت ملاحظه کرد که‌روی تختخوابش یك‌جعبه بزرك قرار دارد که‌ازخیاطخانه رسیده ودرروی‌میزش هم‌تلگرافی‌است. او بدون اینکه جعبه را بازکند تلگراف را گشود: متاسفانه، برای‌کار فوری باید بخانه مراجعت کنم خودتان به‌مجلس رقص بروید . متاسفم . هانس .

فصل پانزدهم

پائیز ۱۹۲۸ سردوطاقت‌فرسابودبادسردباشدت‌تمام میوزیدوابرهائی راکه بنظر میرسید مستعدبارندگی است متفرق میکرد . کف زمین از برگهای زرد پوشیده شده پائیز برلن آنقدرها هم تعریف ندارد.اگرهم این مطلب را دربست قبول نکنیم ،حداقل نظررناتا چنین است.مخصوصا اینکه اینك دربستربیماری افتاده است . تب‌شدیدی براو عارض شده، بخاری اطاقش خاموش گردیده‌است .

ناتمام

نوشته : پل گوردو — تصاویر : و. مارشال

جنایتکاران سال

۳۰

-٥-

«کلید» از میان همه‌این ماجراها ببهترین نحو جان بسلامت دربرد. برادران «نیکول» که‌اتومبیل خودرا پیدا کرده بودند شکایت خود راپس گرفتند. درمورد اتومبیل دزدیده‌شده در برادوس هم صاحب اتومبیل از شکایت خود دست کشید. ولی بدبختی بزرك برای«کلید»

این بود که بدین ترتیب دریافت هرکار زشتی بدون مجازات می‌ماند بهمین جهت درحوالی عید نوئیل تعداد زیادی بوقلمون باکمك‌برادرش «باك» دزدید ولی مامورین پلیس آنها را دستگیر کردند و چندروزی بزندان فرستادند .

دربرابر دادگاه باك تمام مسئولیت اموررا برعهده گرفت و اظهارداشت که «کلید» هیچ‌گناهی نداشته‌است . باك بیك هفته‌زندان محکوم شد و کلید تبرئه گردید. ولی‌بهر حال این جریان باعث شد که پلیس نسبت بآنها نظربدی پیدا کند و تحت نظر بگیردشان. کلید در یك آئینه سازی بکار پرداخت و آئینه‌یی زیبائی که نام

«آن» برآن حك‌شده‌بود بدخترك زیبا هدیه‌کرد . بدبختانه خانواده «آن» با ازدواج آندو بشدت مخالف بودند و بعد از آنکه «کلید» در «ویچیتافلز» با دخترك زیبائی بنام گلایدز آشنا شد روابط دو عاشق سابق کاملا قطع شد. درهمین موقع «کلید»نام معشوقه جدیدش را برروی بازوی خود خالکوبی نمود .

چندی بعد «کلید» با گلایدز که میگفت باآو ازدواج کرده‌بدالاس آمدو درخیابان لیبرتی مسکن گزیدند . «کلید» فورا خواهرش نل را دعوت کردتا بدانجا بیاید و با «خانم‌بارو» آشناشود .

نل‌غالبا بدیدارآنها می‌آمد و هربار متوجه میشد که‌روابط میان «کلید» و «گلایدز» تیره تر شده است. «کلید» فقط باندازه یك

کارگر حقوق میگرفت و گلایدز خرجهائی میتراشید که بادر آمدشان سازگاری نداشت‌و وقتیکه کلید اورابدین مناسبت سرزنش کرد جنجال و هیاهوی سختی بین آندو برخاست ...

ناتمام

یادداشتهای سفر چین ـ۶ـ

نوشته : فرهاد مسعودی

قسمت های دوم وسوم برنامه اصلاحات ارضی

واگذاری املاك دولتی بزارعین

قسمت دوم برنامه اصلاحات ارضی

قسمت دوم برنامه اصلاحات ارضی واگذاری املاك دولتی به زارعین‌است، زمینهای دولتی که‌قبلا نقشه برداری واز حیث نوع خاك و محصول‌تقسیم بندی شده بین زارعین تقسیم شد جمع آوری اطلاعات راجع به زمین و نوع خاك ومقدار محصول ازاین جهت مهم است که‌اولا تقسیم املاك بین زارعین عادلانه وازروی حساب دقیق است بطوریکه چنانچه یك مقدارکار و فعالیت روی آن انجام گیرد میزان محصول ودر آمد زارع بیك اندازه باشد در ثانی اطمینان حاصل شودکه مقدار زمین که‌بیك زارع واگذار می‌شود از نظر اقتصادی صرف داشته باشد . بدین ترتیب که میزان‌محصول زمین فلان زارع که مساحت آن دو هزار هکتار است با میزان محصول زارع دیگرکه زمین او هزار هکتارولی مرغوبتر است بیك اندازه باشد .

قیمت هر منطقه زمین معادل با دو برابر ونیم محصول سالیانه آن‌باقساط دهساله بصورت محصول بدولت‌مسترد میشود پرداخت بهای زمین از راه محصول‌زارع رامطمئن‌میسازد که‌وکمتی از محصولش را دولت بنرخ عادله خریداری میکند و دیگر احتیاج به‌این درو آن‌در زدن برای‌فروش محصول ندارد ودیگر از بالا رفتن نرخهاجلو-گیری میشود .

نکته‌ایکه دراین جامورد توجه‌قرار میگیرد موضوع پرداخت اقساط است. مقدار اقساط بمیزان همان مبلغی است که‌زارع سابقا برای اجاره زمین میپرداخت با این تفاوت که بعد از ۱۰ سال‌خود مالك زمین میشود .

کمیته‌ای نیزدر هر محل تشکیل شدکه بوضع زارعین رسیدگی‌میکند وبآنها کمك‌فکری و عملی میدهد و در ضمن چنانچه زیانی ناشی ازسیل و یا حوادث دیگر طبیعی بزارع وارد آید این کمیته حق‌دارد او را از پرداخت اقساط آن سال معاف بدارد.

براثر اجرای این قسمت ازبرنامه اصلاحات ارضی ۱۳۹٫۶۸۸ خانه‌وار تا بحال مالك زمین شده‌اند بطوریکه در عکس ملاحظه میکنید تعداد افراد خانواده های روستائی چین ملی دست کمی‌از افراد خانواده های روستائی ایران ندارد واگر چنانچه بطورمتوسط هرخانواده را ۶ نفر حساب‌کنیم می-بینیم که‌این اقدام شامل حال‌بیش از ۶۰۰ هزار نفر شده است .

قسمت سوم

قسمت سوم برنامه اصلاحات‌ارضی تقسیم اراضی مالکین عمده بین‌زارعین است . این اراضی از طرف دولت خریداری میشود ونرخ آن نیز معادل با دوبرابر ونیم محصول سالیانه‌ملك تعیین شده است .

طرز پرداخت بهای زمین از طرف دولت بدین ترتیب است که ۷۰ در صد قیمت تعیین‌شده را بابرات‌وصولی از محصولات کشاورزی از قبیل برنج وسیب زمینی شیرین « نوعی‌سیب زمینی‌که طعم شیرینی دارد » که‌خود دولت آنرا تضمین میکند میپردازد بعلاوه چهارصد فرع سالیانه و ۳۰ درصد باقی مانده را سهام کارخانجات دولتی بمالکین میدهد .

سپس دولت‌زمینهای خریداری‌شده را بزارعین طبق برنامه قبلی مابقی باقساط دهساله قابل پرداخت یا بصورت محصول واگذار مینماید .

حداکثر مقدار زمینی‌که برای‌مالکین میماند قریب ۸ هکتار است و بقیه از طر فدولت خریداری‌و بزارعین فروخته میشود ـ برنامه اخیر ۱۹۴٫۸۲۳ خانواده روستائی را در جزیره فرمز صاحب زمین کرد .

بااجرای این برنامه میزان‌محصولات کشاورزی بمقدار زیادی افزایش‌یافته بطور مثال محصول سالیانه شکرفرمز از ۱٫۵ میلیون تن درسال ۱۹۵۲ به ۲ میلیون‌تن در سال ۱۹۶۰ رسید .

در نتیجه سطح زندگی‌عموم‌مردم خاصه روستائیان بمیزان قابل‌توجهی بالا رفته واغلب آنان از وسائل‌راحت زندگی کامل برخوردارند .

بطور مثال دراغلب خانه‌های‌آنان رادیو ، دیگر وسائل برقی بچشم میخورد و کودکان آنان نیزدر کمال رفاه وآسایش زندگی میکنند وعموم آنان از زندگی خود راضی هستند .

دولت چین‌ملی به‌اهمیت تبلیغاتی‌این برنامه‌که کاملا موفقیت آمیز بوده پی برده وبهمین مناسبت نمایشگاه‌جالبی در شهر کوچك تاباوان در ۳۰ کیلو متری تایپه تشکیل داد .

این نمایشگاه بوسیله عکس و نمودار وارقام واعداد که دورتا دور یك اطاق بسیار بزرگی را اشغال کرده قدم‌بقدم تاریخچه و پیشرفت برنامه اصلاحات‌ارضی را نشان‌میدهد. نقشه‌ها ، کارتها ، فرمها ، قرارداد ها وآنچه که‌در این برنامه اجرا شده بصورت قشنك ومرتبی در معرض نمایش گذاشته شده .

ناتمام

یك‌خانواده روستائی چینی

کلاس بازرسان کار گشایش یافت

ساعت ۹صبح دیروز سومین‌دوره کلاس بازرسان کار وسیله آقای مهندس معینی معاون فنی وزارت کار و خدمات اجتماعی در سالن کنفرانس وزارت کار گشایش‌یافت آقای مهندس معینی ضمن اظهارات مبسوطی اهمیت وظایف بازرسان کار را در امر حفاظت و بهداشت کار تشریح نمود و گفت قبل از هر چیز استفاده از نیروی انسانی جز در محیط کارسالم و توام با رعایت اصول حفاظت‌و بهداشت‌کار میسر نیست و چنانچه بر خلاف‌این رویه عمل شود نه تنها کارفرمایان مربوط بلکه خودکارگران وسایر طبقات از مزایای آن بر خوردار نخواهند گردید پس از اظهارات ایشان طبق برنامه ای که تنظیم شده بود کلاس مذکور کار خود را آغاز کرد .

تلگرافات متبادله بین نخست‌وزیر ایران و نخست‌وزیر ترکیه

از طرف آقای دکتر امینی نخست‌وزیر بمناسبت برگزیده شدن مجدد آقای عصمت اینونو بعنوان رئیس دولت ترکیه این تلگراف به آنکارا مخابره شده است .

جناب آقای عصمت اینونو رئیس دولت ترکیه ـ آنکارا

انتخاب مجدد جنابعالی به مقام‌عالی دولت ترکیه یکباردیگر فرصت مناسبی بمن داده است تا صمیمانه‌ترین تبریکات خویش را بحضور جنابعالی تقدیم کنم .

من اطمینان دارم که درنتیجه همکاری پرارج و ذیقیمت جنابعالی روابط دوستانه موجود بین دوکشور ما درآینده وسیعتر واستوارتر خواهد شد .

نخست‌وزیر دکتر علی امینی

***

درپاسخ تلگراف آقای نخست‌وزیر این شرح ازجانب رئیس‌دولت ترکیه بتهران مخابره شده است .

جناب آقای دکتر علی‌امینی ـ نخست‌وزیر ـ تهران

از تلگرافی که بمناسبت انتصاب جدید این‌جانب به ریاست هیئت دولت مخابره فرمودید صمیمانه تشکر مینمایم اطمینان داشته باشید که آنچه درقدرت این جانب است در راه هم‌آهنك نمودن وتحکیم روابط دوستانه نزدیکی که دوکشورمان را همیشه بهم پیوند داده است معمول خواهم داشت . جناب آقای نخست‌وزیر خواهشمندم آرزوهای مرا برای سعادت و ترقی ایران که دوست و متفق ما است بپذیرید .

عصمت اینونو

مذاکرات کرسی آزاد ماهانه کارگران

چهار صنف بیمه کامل شدند

بعد از ظهر روز سه شنبه جلسه کرسی آزاد ماهانه کارگران در سالن سازمان بیمه های اجتماعی کارگران باحضور بیش‌از ۱۵۰نفر از نمایندگان کارگران و سندیکا ها وکارخانه های کوچك و بزرگ صنعتی و کشاورزی و نمایندگان کارگران و سندیکا هاو کارخانه های‌کوچك و بزرگ صنعتی کارگران اصناف تشکیل گردید، دراین جلسه مدیر عامل سازمان بیمه‌های اجتماعی و مدیران سازمان شرکت داشتند .

نمایندگان کارگران و سندیکاهای کارگری و اصناف مرکز یکی پس از دیگری پشت تریبون قرار گرفته‌ضمن ایراد مطالبی در بهبود نحوه معالجه و درمان بیمه شدگان سازمان بمنظور ایجاد رفاه و آسایش بیشترکارگران پیشنهادات خود را اعلام داشتند.

ضرورت همکاری نمایندگان کار-گران با بازرسان سازمان در مورد تنظیم لیست کارگران‌و میزان‌دستمزد آنان در کارگاهها ـ دریافت حق‌بیمه ماهانه کارگاهها بمنظور جلوگیری از انباشته شدن آن که باعث صدور اجرائیه وتعطیل کارگاه و بیکارشدن کارگران میشود ـبیمه نمودن‌کارگران صنف کفاش و پیراهن دوز ـ توجه بیشتری‌بسرویس‌فوری سوانح‌سازمان دقت کافی‌در لیستهای ارسالی‌کارگاه ها ـ کنترل کارگاههای قرار دادی تنظیم کارت خانواده‌بلافصل کارگران و ارسال آنها بنزدیکترین درمانگاه محل سکونت خانواده کارگر ازجمله مطالبی بود که در جلسه مزبورمورد بحث واقع شد .

سپس رئیس بهداشت سازمان‌ضمن تشریح کامل برنامه «دیپستاژ»کار-گران بمنظور جدا نمودن کارگران بیمار از بین کارگران سالم ومعالجه آنان اظهار داشت : برنامه مذکور در کارخانه دخانیات بطور کامل انجام شده و فعلا گروههای مختلف این اکیپ در کارخانه های سیلو ـ چیت سازی‌ـ ارج‌ـ شرکتواحداتوبوسرانی مشغول فعالیت مداوم میباشند وی اضافه نمود از ۲۲۰۰ نفرکارگر رادیو گرافی شده ۱۴ نفر مسلول تشخیص داده شدند که همراه باسایر بیماران بمعالجه و درمان آنها اقدام شده است . آنگاه مدیر اداره کل وصول تهران ضمن اظهارات مفصل خود در مورد بیمه نمودن اصناف وتقسیم آنان به بیمه کامل و ناقص گفت : چهار صنف خباز ، کافه رستوران و هتل ، گرمابه داران و قند ریز را چون بابهداشت‌عمومی‌ارتباط داشتند بیمه کامل نمودیم و رئیس شعبه ۴ سازمان گزارشی از وضع درمانگاه و توسعه و گسترش آن داد و ضمن اظهار تشکر از همکاری کارگران‌اظهار داشت : اجازه نخواهیم داد که از بیت‌المال‌کارگران‌دیناری سوءاستفاده شود.درپایان‌آقای‌مهندس زاوش مدیر عامل بیمه های اجتماعی ضمن‌اظهار تشکر از حضور نمایندگان کارگران و تذکرات مفیدی که همواره میدهند اظهار امیدواری نمود که با توجه بعوامل مختلف‌باتغییر سیستم معالجه ودرمان در درمانگاه ها و تبدیل آن بسیستم آزاد که طرح آن‌در دست مطالعه و بررسی‌است درآینده موفق شویم تمام کارگران صنعتی و صنفی را ببیمه و بالاخره درآینده بیمه اجتماعی را بصورت تامین اجتماعی برای تمام هموطنان توسعه وگسترش دهیم .

تریلی های ساکسونیا

کشاورزان ایران رایاری میکند

تریلی های ساکسونیا — برای جمع آوری هر چه راحت تر و آسانتر همه گونه محصولات زراعتی

تریلی های ساکسونیا — برای حمل چغندر وسایر محصولات کشاورزی

تریلی های ساکسونیا — برای حمل کود ـ خاك وخاشاك

تریلی های ساکسونیا — وسیله مفیدی است که بتنهائی برابر نیروی ۱۴ دهقان کار میکند

تریلی های ساکسونیا — یار ویاور دهقانان ورحمتکشان ایران

تریلی های ساکسونیا — بادوام ـ باصرفه ـ ساخت آلمان مناسب بابودجه کشاورزان

نماینده انحصاری درایران : شرکت سهامی ماشین آلات ایران

خیابان شاهرضا ـ مقابل زایشگاه ـ تلفن ۷۲۷۶۴ و ۷۲۷۶۷ و ۷۲۷۷۰ تلگرافی : ماشینکو تهران

آگهی تجدید مناقصه

بانك مرکزی ایران قفسه‌های مورد احتیاج بایگانی خود را (مانند دکسیون وکفه های آهنی و نظائر آن) را ازطریق مناقصه خریداری مینماید ، فروشندگان میتوانند پیشنهادات خود را بضمیمه مبلغ بیست هزار ریال قبض ودیعه که در اداره معاملات این بانك پرداخت خواهند نمود تا آخر وقت‌اداری پنجشنبه۲۸ تیرماه۱۳۴۱ باداره کارپردازی تسلیم نموده رسید دریافت دارند .

جلسه مناقصه در ساعت نه صبح روز شنبه ۳۰ تیر ماه۱۳۴۱ در محل اداره کارپردازی بانك مرکزی ایران واقع در خیابان فردوسی انجام خواهد شد .

به پیشنهادات فاقد سپرده ترتیب اثر داده نخواهد شد. بانك در ردوقبول یك‌یا کلیه‌پیشنهادات مختار میباشد .

بانك مرکزی ایران غلامعلی زرین نام یداله محمدی   آ ـ ۱۰۵۶۸   ۱ـ۲

گی گز

شیرخشك گی گزو غذای گی گز ـ خوراك شاهان وشاهزادگان است

پیروگار

فنوباربی‌تون ـ فنازون ـ امید فنازون و . . . .

برموان اوانس
(الکزیر برموو الریان)
آمپول نئوهپاتکس
اوانس قرص پور
گویدس اوانس

SMITH VERMIFUGE ورمیفوژ اسمیت

تونی مالت بهترین و خوشمزه ترین صبحانه

TONIMALT

مقوی ومغذی ترین عصرانه

سولفوبیس

« سولفوگوانیدین بیسموته . . . »

آگهی مناقصه شماره ۴۱ر۲۴

اداره کل کارپردازی وزارت پست و تلگراف و تلفن هفت قلم‌پاکت مختلف‌از کاغذ سفید یا چرك که جمعا هشت میلیون و سیصد و سی و پنجهزار عدد میباشد طبق‌هفت عدد نمونه موجود وصورت ریزوبرك‌شرائط و طرح‌قرار داد مربوطه ازطریق مناقصه خریداری مینماید داوطلبان شرکت در مناقصه با مراجعه باین اداره کل مدارك مناقصه را دریافت و بارعایت مفاد برك شرائط مناقصه و طرح قرار داد و رویت نمونه ها پیشنهادات خود را در جوف دو پاکت بشرح مندرج در برك شرایط مناقصه تاساعت ۹ صبح روز ۴۱ر۵ر۲۳ بدفتر اداره کل کار پردازی واقع در خیابان کوشك تسلیم داشته و رسید دریافت دارند پیشنهادات رسیده ساعت ۱۰ صبح همان روز باز و قرائت میگردد .

آ ـ ۱۰۵۷۰   ۱ـ۲

آمالی

پرفروش ترین

روغن موتور درایران

آمالی

دراتومبیل جرم نمی بندد و دیرتر ازروغنهای دیگر سیاه میشود

کانون آگهی زیبا

برای بررسی بودجه

بقیه از صفحه اول

پایان یافته است

امروز یك مقام مطلع در مورد بودجه به خبرنگار ما گفت کار بودجه تقریبا خاتمه یافته است . البته هنوز فشار هائی از طرف سازمان های دولتی که بودجه آنها کم شده است بدولت وارد می آید، اما وزارت دارائی همچنان معتقد به از بین بردن کسری بودجه است زیرا قبول هزینه بدون پیش بینی درآمد که موجب کسری خواهد بود ،خود سبب مخاطراتی برای بودجه های سال آینده است .

همانطور که آقای نخست‌وزیر اظهار داشت قسمتی ازکسری وفشار فعلی مربوط به سنوات قبل است .

تغییرات کوچك

بهمین علت پیش بینی می‌شود بودجه اصولا بصورتی که وزارت دارائی تسلیم هیئت وزیران کرده است تصویب شود ، و اگر هم تغییراتی درآن پیدامی شود کوچك وناچیز باشد .

خبر نگار ما اطلاع میدهد که دولت از نظر نزدیك شدن پایان ماه الزام دارد که تکلیف بودجه را تعیین کند . با بررسی هائی که شده پیش‌بینی می‌شود که روز شنبه بودجه به تصویب نهائی دولت برسد وسپس برای توشیح شاهنشاه تقدیم گردد، در آنصورت صبح یکشنبه وزیر دارائی طی مصاحبه‌ای ارقام بودجه‌را دراختیار جرایدورادیو خواهد گذارد

نخست وزیر به وزارت دارائی رفت

ساعت یازده امروز آقای نخست وزیر برای بررسی نهائی بودجه به وزارت دارائی رفت و بلافاصله جلسه‌ای باشرکت آقای دکتر جهانگیر آموزگار وزیر دارائی آقایان دکتر سمیعی معاون امور هزینه و علی مستوفی مدیر کل وزارت دارائی تشکیل شد و بررسی بودجه آغاز گردید .دراین جلسه آقای هدایتی رئیس حسابداری وزارت فرهنگ نیز حضور داشت . باین ترتیب پیش بینی میشود که آخرین بررسی روی اقلام بودجه وزارت فرهنگ امروز انجام گرفته شده باشد .

چلو کباب ارزان‌میشود

شهردار تهران بعلت کسالت بستری بود واعضای صنف چلوکبابی درمنزل باوی ملاقات کردند

بقیه از صفحه اول

عارضه سرماخوردگی در منزل بستری است رفتند تا از وی در مورد بستن یك چلوکبابی که‌بدون موافقت این اتحادیه دایر شده بود تشکر کنند آقای یزدان منش ضمن اهداء دسته گل بشهردار گفت : ما امروز بخانه شما آمده‌ایم تا برای اولین بار از شهرداری که از حق مردم و اصناف دفاع کرده تشکر کنیم .رئیس صنف چلوکبابی گفت : اقدامات شما مبنی بدفاع از حقوق صنفی ما و اینکه بهمراه افراد صنف ما بادارات مسئول رفته و برای حل مشکل کار ما اقدام کرده‌ایدموجب سپاسگزاری اتحادیه صنف چلوکبابی است .

شهردار تهران گفت : اقدامی که صورت گرفته وظیفه شهرداری و شخص من بوده و اصولاشهردار ملزم بحمایت از اصناف منصف و جانبداری از مردم شهر میباشد . شهردار گفت من از شما آقایان درخواست دارم بجای دسته گل و سایر تشریفات بروید برای کمك بمردم قیمت چلوکباب را تنزل‌دهید. در این موقع چلوکبابی ها اعلام کردند که بیست در صد قیمت چلوکباب را تنزل میدهیم ولی شهردار اظهار داشت : که ده در صد بفرمائید تا عملی باشد .

سابقه امر

چندی پیش اداره اماکن‌شهربانی بشخصی بنام حاج غلام تبریزی پروانه اغذیه فروشی دادا تا دربازار تهران شروع بکار نماید صدوراین پروانه بدان جهت صورت گرفت که شخص مزبور پس از مراجعه بشهرداری و صنف برای تاسیس چلوکبابی در بازار نتیجه نگرفت و بناچار با مراجعه باداره اماکن شهربانی و با دریافت پروانه اغذیه فروشی تابلو چلوکبابی نصب کرد و مشغول بکار شد . این اقدام موجب اعتراض شدید اتحادیه‌صنف چلوکبابی شد و بشهرداری‌شکایت کردند . شهردار تهران شخصا باین پرونده رسیدگی کرد ودستور داد تا ضمن پائین آوردن تابلو چلوکبابی از اغذیه فروشی شخص مزبور نیز دربازار جلوگیری نمایند و تشکر اعضای اتحادیه صنف چلوکبابی از این نظر بود که شهردار برای احقاق حق اعضای یك صنف اقدام کرده و از تاسیس اغذیه فروشی در بازار جلوگیری کرده بود .

اکنون آقای حاج غلام تبریزی فقط می تواند در بازار رستورانی دایر کند و با فروش غذا های مختلف و بدون چلوکباب بکسب پردازد .

معاملات بازرگانی

بقیه از صفحه اول

مجارستان آقای دکتر بلاشومکوتی رئیس اداره امور اقتصادی وزارت بازرگانی خارجی مجارستان ورئیس هیئت ایران ،آقای دکتر احمد علی شیبانی‌مدیر کل‌وزارت‌بازرگانی بود که طبق تصویب‌نامه دولت‌این‌وظیفه بعهده ایشان گذارده شده بود .

نتایج مذاکرات

نتایجی که از مذاکرات بدست آمد از این قرار بود .

۱- سهمیه پنبه بادرنظر گرفتن موجودی فعلی آن و پیش بینی‌اضافه محصولی که در سال جاری میشود و باتوجه بعلاقه هیئت نمایندگی مجارستان بخرید مقادیر بیشتری از این کالا فقط سه میلیون دلار تعیین گردید .

درمقابل سهمیه خشکبار از یك میلیون دلار به‌دومیلیون دلار اضافه شد و هیئت نمایندگی مجارستان موافقت نمود که ترتیب اطمینان بخشی برای استفاده از این سهمیه از طریق صدور پروانه های ورود لازم بدهد باتوجه باینکه مجارستان درسال گذشته کلیه سهمیه‌خشکبار خودرا خریداری نموده و درسال جاری نیز آمادگی خودرا برای استفاده کامل از این سهمیه اعلام داشته‌است لذا این امر از نظر مشکلاتی که احیانا ممکن‌است از نقطه نظر صدور خشکبار بکشور های بازار مشترك و کشور های آسیائی در برداشته‌باشدحائزاهمیت فراوان است .

۲- برای اولین بار سهمیه‌ای به مبلغ یك صد هزار دلار برای‌خرما تعیین گردید و هیئت نمایندگی مجارستان وعده‌داد که نسبت به خرید این کالا از ایران توجه مخصوصی مبذول دارند .

۳- سهمیه فرش از ۲۰۰ هزار دلار به۲۵۰ هزار دلارافزایش‌یافت.

۴- سهمیه پشم و آخال آن که بازار فروش دارد از ۱۰هزار دلار به۱۰۰هزار دلار افزایش یافت .

۵ -سهمیه گنجاله بمیزان دو میلیون دلار تعیین گردید .

واردات

در قسمت واردات از مجارستان

۱- سهمیه کالاهای ضروری منجمله آهن آلات از ۱٫۲۴۰٫۰۰۰ دلار به۱٫۸۵۰٫۰۰۰ دلار و سهمیه ماشین آلات از ۱٫۵۰۰٫۰۰۰ دلار به۱٫۷۰۰٫۰۰۰ دلار اضافه گردید.

۲- سهمیه پارچه های نخی که سال گذشته یك میلیون دلارتعیین شده بود حذف و فقط معادل ۱۵۰ هزار دلار سهمیه‌برای‌پارچه‌های‌تمام مرسریزه که ورودآن درسال جاری مجاز شناخته شده تعیین گردید .

۳- بمنظور حمایت از صنایع داخلی کالاهائی مانند میخ مفتولی و کلید و پریز برق از فهرست واردات از کشور مزبور حذف شد.

پنجاه‌و پنج درصد افزایش

رویهمرفته حجم مبادلات هرطرف برابر با۹٫۴۰۰٫۵۰۰ دلار در نظر گرفته شده که قریب ۵۵درصد از سال گذشته بیشتر می‌باشد .

بموجب ارقامی که خبرنگار ما بدست آورده دردوره‌یکساله گذشته برای هریك از دوکشور معادل‌شش میلیون دلار کالا در نظر گرفته شده بود که رویهم رفته بیش از ۵٫۵میلیون دلار کالا از ایران بمجارستان صادر شد و متجاوز از ۶٫۲میلیون دلار کالا نیز از مجارستان بایران وارد گردید .

ملاقات بادکتر نصر

هیئت نمایندگی مجارستان پس از امضاء قرارداد باآقای دکترنصر سرپرست وزارت بازرگانی ملاقات کردند . دراین ملاقات آقای دکتر نصر آلبوم هائی حاوی عکسهای شاهنشاه و ایران برسم یادبود به اعضای‌هیئت‌اقتصادی‌مجارستان‌اهداء کردند .

برای کمك بالجزایر

فقط ۱۰ روز وقت باقی است

تاظهر امروز ۲۲۳٦٦۰ ریال بمردم الجزایر کمك‌شده‌است

مطالب‌دیشب روزنامه اطلاعات‌درباره کمك به مردم‌الجزایر در پایان‌موعد دریافت کمك بیش از آنچه که انتظار می رفت مورد استقبال مردم قرارگرفت .

صبح امروز سه نفر جوان که عزم و تصمیم از قیافه های آنان خوانده میشد، بدفتر روزنامه‌آمدند واظهار داشتند ما دستمان از مال دنیا تهی‌است و قادر به کمك‌مالی وجنسی نیستیم ، ولی حاضریم که در ساختمان بنای الجزایر فردا سهمی داشته باشیم ما می خواهیم به الجزایر برویم‌وبادستان‌خودمان درپی ریزی بنا های سعادت‌آینده الجزایر شرکت کنیم .

آماه‌گی یك پزشکیار

آقای مقصود نیرو که‌تحصیلات خودرادررشته حقوق درخارج بپایان رسانده ومدت مدیدی در یکی از کشور های خارج دوره تخصصی پزشکیاری را گذرانده است بدفتر روزنامه‌آمد و اظهار داشت ، من مدتی‌دربیمارستان شیراز کار کرده‌ام وباداره‌امور‌بیمارستانها آشنائی کامل دارم‌وضمنادرامورپزشکی‌نیز اطلاعاتی دارم وآماده‌ام که به الجزایر بروم و باخدمت در آن سامان وظیفه دینی واخلاقی خودرا انجام دهم .

کمك‌نقدی

بدنبال تقاضای ما از مردم نوع‌دوست ایران صبح امروز چکی به مبلغ پنجهزار ریال توسط آقای سید غلامرضا سعیدی بدفتر کمیته اجرائیه رسید تا برای کمك بمردم آسیب دیده الجزایر منظور گردد . مردم تهران و شهرستان ها هر یك به نوعی همدردی خودرا با مردم الجزایر ابراز میدارند و این‌امر حاکی‌ازحس نوعدوستی آنان‌ومبین علاقه‌مردم باطلاعات میباشد. کمیته ملی کمك بمردم الجزایر و دفتر قبول کمك به مردم آن سامان‌فقط تا روز اول مرداد و برای قبول کمکهای نقدی و جنسی مردم نیکو کار باز بوده‌و ازآن به بعد هدیه‌ای قبول نخواهد کرد .

مجموع کمکهای نقدی تاظهر دیروز ۲۱۸٦٦۰ ریال

آقای سید غلامرضاسعیدی ۵۰۰۰ ریال

مجموع کمکهای نقدی تاظهر امروز ۲۲۳٫٦٦۰ ریال

پیش آگهیهای مالیاتی باید بطورصحیح ابلاغ شود

امروز از طرف وزارت دارائی به‌کلیه پیشکاریها وادارات دارائی ابلاغ شد که چون موضوع ابلاغ اوراق مالیاتی از ارکان امرتشخیص ووصول مالیات میباشد واغلب پس‌از گذشتن سه‌سال (مهلت مطالبهٔ وصول مالیات از نظر مرورزمان) معلوم‌میشود که ابلاغ‌پیش‌آگهی طبق قانون صورت نگرفته واز این جهت اشکالاتی در امر تشخیص ووصول مالیات پیش می‌آید. بنابراین لازم است مفاد قسمت مربوط بابلاغ مندرجه درقانون آئین دادرسی وبازرگانی بزبان ساده برای مامورین ابلاغ تشریح شود. ومامورین ابلاغ موظف باشنداوراقی راکه ابلاغ میکنند روز بعد بادارهٔ مربوطه تسلیم نمایند .

کمك راننده فداکار

دنده پنج را جلوی چرخهای کامیون گذاشت وخودش زیر کامیون رفت

خبرنگار ما در گنبد کاوس گزارش میدهد پریروز کامیونی برانندگی‌میر حسین گنجه‌ای زاده که از کلاله بطرف گنبدکاوس حرکت میکرد در یك سراشیبی سرعت گرفت وکنترل فرمان نزدیك بود ازدست راننده‌خارج شود. کمك راننده کامیون بنام‌فضل‌اله بسرای آنکه از سرعت کامیون جلوگیری کند خودرااز کامیون‌پائین انداخت قادنده پنج راجلوی چرخهای کامیون بگذارد و باین وسیله از سرعت کامیون بکاهد . گرچه بااین فداکاری فضل اله‌سرعت کامیون کاهش یافت ولی کمك‌راننده فداکار خود زیر چرخهای کامیون جانسپرد .راننده کامیون را متوقف کرد وبا اطلاع جریان بمقامات‌مربوطه جنازه فضل‌اله با انجام تشریفات قانونی دفن شدو قضیه تحت تعقیب قرار گرفت .

بارندگی شدید درتبریز

خبرنگارما در تبریز تلفنی گزارش‌داد از ساعت ٤ بعدازظهر دیروز بدنبال طوفان شدید و ناگهانی هـــوای شهرستان‌تبریز بارندگی شدیدی توام‌بارعد وبرق آغاز گردید که‌در حدود یکساعت این بارندگی شدید ادامه داشت براثر این بارندگی مداوم در خیابانهای شهر سیلاب جاری شد .

این بارندگی پس‌از یکساعت‌قطع گردید و ساعتی‌بعدمجددا بارندگی شروع شد وتاصبح امروز بطور متناوب بارندگی در تبریز ادامه داشت از صبح امروز هوای این شهرستان آفتابی شد .

پرچم الجزایر برفراز مجسمه ژاندارك

ملیون الجزایر پس از پیروزی پرچم سبز وسفید خویش را برفراز مجسمه ژاندارك در شهر الجزایر به اهتزاز درآورده‌اند پرچم الجزایر بر نوك شمشیری‌که ژاندارك بدست‌دارد نصب شده است .

هیئت مدیره اغذیه فروشان انتخاب شدند

- **رئیس صنف لاستیك فروش انتخاب شد**
- **روز شنبه مسافر خانه داران انتخابات خواهند کرد**

یك منظره از انتخابات صنف لاستیك فروش

دیروز نوشتیم‌که انتخابات‌اتحادیه صنف اغذیه فروشان تهران درشورای عالی انجام شد و امروز آقای فیضی رئیس اصناف شهرداری اعلام کردکه آقای اردشس‌مانوکیان بسمت رئیس وآقایان آزاو طهماسبیان سیمون مراد اوغلی بسمت رئیس وهارطون هاراطونیان و تیکران عیسی قلیان بسمت منشی های اتحادیه انتخاب شده‌اند .

همچنین امروز انتخابات صنفی ، صنف لاستیك فروش تهران باشرکت کلیه فروشندگان لاستیك در تهران انجا م‌شد وآقای‌عزت‌اله اوزار عضو هیئت رئیسه شورایعالی اصناف بسمت رئیس اتحادیه انتخاب گردید، اسامی اعضای هیئت مدیره ، بعدا اعلام‌خواهد شد .

مقامات اصناف اعلام کردند که‌روز شنبه انتخابات اتحادیه مسافرخانه داران در شورایعالی اصناف انجام خواهدشد .

حریق‌مدهش

بقیه از صفحه اول

درانبار قسمت چوب بری و برچسب کارخانه کبریت سازی توکلی تبریز شعله‌های‌سرکش آتش‌درفضای‌کارخانه حریق مدهشی رویداد آتش‌دریکلحظه زبانه کشید و کارگران کارخانه برای اطفاء حریق بدست و پا افتادند و از آتش نشانی شهرداری تقاضای کمك کردندبلافاصله‌ازطرف شهرداری عده‌ای از مامورین آتش نشانی با وسایل کافی به محل اعزام شد ولی چون حریق فوق العاده شدید و در حال توسعه بود باینجهت از لشکر ۲ تبریز نیز کمك خواسته شد و لشکر نیز بیدرنگ دو گردان سرباز برای کمك وهمکاری با مامورین آتش‌نشانی اعزام کرد این حریق مدهش پس از هشت‌ساعت تلاش و فعالیت مامورین آتش نشانی و سربازان خاموش شد

خبرنگار ما در گزارش خود اضافه میکند اگر دیروز هوای تبریز بارانی نبود ومامورین آتش نشانی‌و سربازان لشکر و کارگران کارخانه فعالیت و فداکاری نمیکردند احتمال میرفت‌که کلیه قسمت های کارخانه طعمه‌حریق شود .

علت ایجاد این حریق هنوز معلوم نیست و مامورین آگاهی در این مورد مشغول تحقیق میباشند .

آقایان استاندار ، فرمانده لشکر رئیس سازمان‌اطلاعات و امنیت‌استان نیز از محل حریق‌بازدید کردند .

آمریکا بساختن رآکتوراتمی تهران کمك میکند

واشنگتن - یونایتد پرس - ۱۲ وئیه- کمیسیون انرژی‌اتمی آمریکا امروزاعلام کرد که‌برای کمك‌بتامین هزینه احداث یك رآکتور اتمی مخصوص تحقیقات مسالمت آمیز که اکنون‌در نزدیکی‌تهران دردست ساختمان است ، مبلغ ۳۵۰ هزار دلار کمك خواهد کرد .

رآکتور مورد بحث قسمتی از مرکز تحقیقات اتمی خواهد بود که در حال حاضر مورد استفاده‌دانشگاه تهران است . انتظار میرود که کار تکمیل رآکتور اتمی نزدیك تهران تا اواخر سال آینده پایان یابد .

مجالس سوگواری

باستحضار عموم علاقمندان شعائر اسلامی می رساند . مجلس سوگواری حضرت سیدالشهداء علیه السلام از طرف اتحادیه صنف فروشندگان لبنیات تهران و حومه از تاریخ روزشنبه ۲۳ تیر مطابق بایازدهم صفربمدت ده‌روز تاروز ار بعین از ساعت ۵الی ۷ بعد ازظهر درمسجد ارك‌منعقد است ازعموم شیعیان‌و مخصوصا افراد صنف‌درخواست می شودکه در مجلس مزبور شرکت فرموده وازبیانات جناب‌آقای فلسفی واعظ شهیر که‌از ساعت ٦تا ۷ خواهد بود نیز استفاده فرمایند .

رئیس اتحادیه صنف فروشندگان لبنیات تهران وحومه محمد رضاسعادت

طبق معمول سنواتی مجلس عزاداری حضرت سید الشهداء ع از لیله شنبه ۱۱ صفر الی ده شب از ساعت ۸ونیم الی ۹ و نیم بعد از ظهر درمسجد ولی عصر ع واقع در خیابان حشمت الدوله چهارراه پیروز منعقد وجناب آقای مناقبی واعظ شهیر سخنرانی و ذکر مصیبت می فرمایند امید است مومنین و اهالی محل شرکت فرمایند .

هیئت مدیره مسجد ولی عصر ع

السلام علیك یا اباعبدالله

مجلس سوگواری از روزشنبه یازدهم صفر (بیست و سوم تیرماه) لغایت شب اربعین از ساعت ۷ الی ۹ بعدازظهر دربنده‌منزل خیابان سعدی چهارراه سیدعلی‌کوچه تلگرافخانه منعقد است جناب آقای فلسفی و سایر آقایان مستفیض میفرمایند

حاج سیدعلی خلیلی عراقی - سیدجواد خلیلی

۱-۲ آ-۷۰۰۳

تسلیت

دوست و همکار عزیز جناب آقای محمود شهنا

بانهایت تاثر وتاسف درگذشت ابوی محترمتان را تسلیت گفته بقاء و سلامت جنابعالی وسایر بازماندگان آن مرحوم را از درگاه خداوند متعال مسئلت مینمائیم

غلامحسین شبستری - عبداله عسگری - مجید احسائی

جناب آقای اکبر سلطان پناهی

باقلبی آکنده از تالم درگذشت برادر عزیزت **آقای‌سید مرتضی سلطان‌پناهی** رابعموم‌بستگان‌آنمرحوم بویژه‌جنابعالی تسلیت عرض نموده تندرستی کلیه بازماندگان را از خداوند متعال خواستارم.

رئیس اتحادیه صنف نبات وآب‌نبات ریز وسایرمحصولات شکری تهران و توابع - کامران

هنرمندان وکارمندان اداره‌کل موزه‌ها و فرهنك عامه هنرهای زیبای کشور درگذشت نابهنگام خانم شکوه‌ریاضی استاد دانشکده هنرهای تزئینی را بعموم هنرمندان وهمکاران واستادان و هنرجویان دانشکده و خانـواده و دوستان آن مرحومه صمیمانه تسلیت عرض مینماید .

مدیرکل موزه‌ها و فرهنك عامه . طباطبائی

مصیبت وارده را بخانواده‌های ذبیحی - فرزاد - جوادی رضائی - حاجی‌آقا حسین تسلیت عرض میکنیم

اتحادیه صنف صحاف

باقلبی مملو از تاثر وتالم درگذشت نابهنگام دوست عزیزمان مهندس محمدصباحی را بعموم دوستان و آشنایان و همکاران بخصوص ببازماندگان آنمرحوم تسلیت عرض نموده و خودرا دراین مصیبت سهیم میدانیم

مهندس سلامت وبانو - مهندس ناهید و بانو -مهندس موقر - مهندس موسی‌پور - مهندس سروژ

کارکنان هنرستان هنرهای زیبای پسران درگذشت دوشیزه دکتر شکوه ریاضی استاد هنرستان عالی تزئینی‌را بخانواده آنمرحومه تسلیت عرض مینمایند .

رئیس هنرستان هنرهای زیبای پسران . علی‌کریمی

مصیبت وارده را بفامیل های محترم زندوکیلی و زرین خامه تسلیت عرض مینمائیم

دکترعلی رحیمیان - دکتر حسام‌الدین خرمی -اکبرقیصر

بانهایت تاسف درگذشت نابهنگام دکتر محمد باقر صدقی شبستری را بعموم بازماندگان آنمرحوم بخصوص بدوست عزیزم آقای دکتر جعفر صدقی شبستری تسلیت عرض مینمائیم

مهندس سلامت وبانو

سرکار علیه خانم دکتر پیرنیا

بانهایت تاثر وتالم مصیبت وارده را تسلیت میگوئیم

دکتر اسماعیلی - دکتر برار - هایده توسلی -هاکوپیان دکتر مفتاح - دکتر خسروآهی - دکتر علیزاده - دکترثلاث دکتر صادقی - دکتربانی - دکتر پیرزاده - دکتر حسین دوست - دکتر احمد زاده - دکتر فرسام

جناب آقای دکتر علی‌اکبر اخوی

باکمال تاسف درگذشت شادروان آقای حاجی سیدرضا اخوی را بخانواده جلیل‌القدر اخوی بویژه آنجناب تسلیت عرض مینمایم

خلیل سعدی قلعه مسکن

افسران و کارمندان اداره مهندسی ارتش مصیبت‌وارده را بخانواده محترم پورجم بویژه بهمقطارگرامی خود سرکار سرهنك مهندس (ستاد) خسرو پورجم تسلیت گفته وشادی روح مرحومه درگذشته را از خداوند متعال خواستارند

سرتیپ محمدرضا یاوری

جناب آقای محمد زعفرانچی

کارمندان آزمایشگاه بهداشت محیط استان اول مصیبت وارده را از صمیم قلب بجنابعالی و خانواده محترمتان تسلیت عرض مینمائیم

دکتر مقصودلو - هاشم‌سمیعی - سیاوش مقدم - بانو فرخی - بانوبشیری - بانو میرمحسنی‌صفت

جناب آقای محمد زعفرانچی

کارمندان آمار ونقشه‌کشی بهداشت محیط استان اول مصیبت وارده را از صمیم قلب بجنابعالی و خانواده محترم شما تسلیت عرض مینمایند

حسن‌حرفه‌پسند - منوچهر کیهان - علی حقدوست - رضا صاحبی - محمدتقی مسلم

جناب آقای محمد زعفرانچی

کارمندان اداره ریشه‌کنی مالاریای شهرستان صومعه‌سرا بانهایت تاسف مصیبت وارده را بجنابعالی و فامیل‌محترمتان تسلیت عرض مینمایند

از طرف کارمندان - عبداله‌کوچکی

شهادت جانگداز دوست عزیزمان مرحوم مهندس محمد صباحی را به‌فامیل محترم صباحی تسلیت عرض مینمائیم

مهندس قرائی - صیاد

مصیبت‌وارده را بخاندان جلیل‌صدقی شبستری‌مخصوصا بدوست عزیزمان دکتر حسین صدقی شبستری تسلیت عرض مینماید

بیوك فرهاد - دکتر کریم فرهاد - دکترمجید فرهاد - دکتر حسین کاشانی - دکتر خسروشاهی

درگذشت دوشیزه **دکتر شکوه ریاضی** که ازهنرمندان وابسته باداره هنرهای زیبا بودند بخانواده محترم ریاضی تسلیت عرض میکنم

اداره هنرهای دراماتیك - عزت‌اله‌انتظامی

مرك هنرمند بزرگوار **شکوه ریاضی** را بخانواده ریاضی وهمه هنرمندان تسلیت میگویم .

جعفر والی

بدینوسیله درگذشت نابهنگام دوشیزه **دکتر شکوه‌ریاضی** راکه از هنرمندان هنرهای زیبا بودند بخانواده محترم ریاضی تسلیت عرض میکنم

علی نصیریان

بدینوسیله درگذشت نابهنگام دوشیزه **دکتر شکوه‌ریاضی** را که از هنرمندان وارسته هنرهای زیبا بودند به خانواده محترم ریاضی تسلیت عرض میکنم

جمشید مشایخی

درگذشت نابهنگام خانم دکتر **شکوه ریاضی** را بخانواده محترم ریاضی وگارکنان هنرهای زیبای کشور تسلیت‌عرض مینمایم .

عنایت‌الله منجذب

بانهایت تاسف‌درگذشت نابهنگام هنرمند ارجمند **خانم شکوه ریاضی** را بفامیل محترم ریاضی تسلیت عرض مینمایم

معمار زاده

سپاسگزاری

دراین چند روزه بمناسبت انتصاب اینجانب دریست مدیریت کل امور مالی شهرداری جمعی ازهمکاران محترم و دوستان ارجمندوسروران عزیز مخصوصا ارباب محترم جرائد بذل عنایت فرموده و بااظهار الطاف خویش موجب دلگرمی خدمتگذار را بکار فراهم نموده‌اند . لذابدین وسیله از ابراز لطف و محبت عموم‌آقایان سپاسگزاری نموده و بموجب همین مختصر متعهد می‌شوم که‌در هرپست و مقامی باشم‌ازوظیفه‌اصلی که خدمت بمردم و سازمان متبوعه باشد غفلت ننمایم .

بااظهارتشکرمجدد **کاظم‌زر افشان**

۳ ناشناس درنیمه شب مردی را درباغی کشتند

پاره‌ای میگویند عاشقی که درعشق شکست خورده بود بدین ترتیب انتقام گرفت

ولی بعضی‌ها عقیده‌دارند که موضوع اهمیت بیشتری دارد

عده‌ای می گویند این سه نفر دزد بودند و چون مورد حمله قرار گرفتند دست به آدم کشی زدند

دوساعت بعداز نیمه‌شب پریشب درباغی در۲۵ کیلومتری تهران مرد سی‌ساله‌ای بضرب دوگلوله کشته شد.

ماجرای مرگ این مرد که اروجعلی زندی فرزند مختار علی‌نام دارد ویکی از کارکنان قریه‌سلیمان خانی است هنوز از پرده ابهام‌خارج نشده است.

دیروز وقتی که خبرنگار ما به این قریه رسید. مشاهده کرد عده‌ای ژاندارم‌وافسرومامور تجسس ژاندارمری تهران دورتادور قریه را محاصره کرده و سخت مشغول تحقیق وتجسس هستند و از همین جامعلوم بود که قتل دارای اهمیت زیادی است.

قتل در قریه کوچکی اتفاق افتاده که در نزدیکی جاده جنوبی کرج قرار دارد و این‌قریه دارای چندباغ ییلاقی زیبا و چند آغل برای نگهداری گوسفند است‌ودرنزدیکی قلعه‌ای قرار دارد که قرنها پیش برای دفاع از شهر معروف ری ساخته شده است و تاریخچه‌جالبی دارد.

خبرنگار اعزامی ماباین قریه گزارش داده است : پس از ورود به‌باغی که قتل در آنجا روی‌داده بود، بمردی برخورد کردم که پیشانیش را پانسمان کرده بودند. این مرد گفت من سیف‌اله زارع این قریه هستم دیشب دزدها سرمرا شکستند.

سیف‌اله اضافه کرد دیشب‌خوابیده بودم ناگهان صدای اروجعلی که فریاد میکشید آی دزد، آی دزد مرا از خواب بیدار کرد از جای بلند شدم و بدنبال صدا دویدم مشاهده کردم صدائی ازپشت‌دیوار باغ (توی باغ) میاید باعجله از دیوار باغ بالارفتم . من هنوز خود رابداخل باغ نینداخته بودم که صدای ۳تیر متوالی شنیدم و پس‌از آن فریاد آی مرا کشتند ،سوختم و... اروجعلی‌بلند شد و برزمین افتاد دیگر حالم رانفهمیدم ازروی دیوار بداخل باغ پریدم دیدم سه نفر درحال فرار هستند دویدم‌یکی از آنها رابگیرم ناگهان این‌شخص باچماقی که در دست داشت‌ضربه‌ای بسرم زد که بیهوش شدم و دیگر چیزی رانفهمیدم .

یکی دیگر از اهالی ده میگفت: منهم براثر سروصدا وارد باغ‌شدم اماچیزی راندیدم فقط‌دیدم‌اروجعلی وسیف‌اله در فاصله کوتاهی از هم روی زمین افتاده است .

عباس مباشر ده میگفت من نیز بیدار شدم و به‌باغ رفتم با کمك عمله‌ها این دونفر رابدوش کشیدیم ازبدن اروجعلی خون میریخت ما باالاغ این دونفر را بکنار جاده آوردیم ولی‌در جادهٔ اتومبیلها ما راسوار نمی‌کردند تابه‌شهربیاورند.

وقتی راننده ها اروجعلی را غرق خون می‌دیدند فرار میکردند ومی گفتند مادردسر نمیتوانیم برای خودمان درست کنیم . تااینکه با کمك ژاندارمها مجروحین را به تهران آوردیم و به‌بیمارستان‌بردیم امااروجعلی درگذشت .

گروهبان ژاندارمی که اروجعلی راقبل از مرگ دیده بود می گفت: اروجعلی دردم‌واپسین بمن گفت ساعت ۲ بعداز نصف شب‌بودصدائی شنیدم بطرف صدا رفتم سه نفر را دیدم آنها را دنبال کردم ازدیواری بارتفاع هفت متر بالا رفتند و خود رابداخل باغ انداختند منهم وارد باغ شدم و یکی از آنان راگرفتم درهمین موقع یکی از آنها مرا هدف گلوله قرار داد .

گروهبان ژاندارم گفت‌اروجعلی نمیتوانست درست بگوید که این عده‌چه کسانی بودند وچه منظوری داشتند.

در همین موقع یکی از بستگان اروجعلی بقریه آمد و گفت‌اروجعلی بمن گفت که بعلت کار در این‌ده دشمنان زیادی دارد و ممکن است اورابکشند‌بهمین جهت‌زن‌و بچه‌اش راچند روز پیش بهمدان فرستاده است .

یکی از همکاران اروجعلی میگفت: اروجعلی خواهر زیبائی داشت که یکی از اهالی کرج که ٥ زن‌دارد اورا دوست میداشت ولی اروجعلی بعللی از ازدواج خواهرش با این شخص جلوگیری کرد واورا به همدان فرستاد بهمین جهت این شخص بااروجعلی دشمن شده بود. آقای ستوان یکم ایمانخانی‌فرمانده گروهان ژاندارمری شهرآراء که برای تحقیق باین قریه آمده بود گفت: تابحال به‌دهها پرونده قتل رسیدگی کردم و هنوز پرونده‌ای باین مبهمی ندیدم ، این پرونده باظاهری ساده‌ولی در حقیقت بسیار پیچیده است وبا اطلاعاتی که بدست آورده‌ام وافشاء آن صلاح نیست موضوع دارای اهمیت است وبزودی روشن خواهد شد .

وی گفت اروجعلی قبل از مرگ نیز حاضرنبوده بدرستی موضوع‌را فاش کند وضمن حرفهایش گفته است که او نیز یکی از مهاجمین رابا‌چماق مجروح کرده است.

درباغ محل حادثه در چند نقطه مقداری خون ریخته است .

فرمانده گروهان شهرآراء گفت همه میگویند که اروجعلی ازخواب پریده و بدنبال ۳نفر دویده و باید رختخوابش بازباشد در حالیکه‌وقتی باطاق اورفتم دیدم رختخوابش‌جمع شده است یامثلا سیف‌اله میگوید: یکی‌از مهاجمین باچوب کوتاهی بسرمن زد ولی اورا ندیدم چطور میشود آن شخصی از فاصله یك متری سرسیف‌اله راهدف قرارداده وسیف‌اله اصلا اوراندیده باشددر درهرحال ماموضوع را کشف می‌کنیم چون مدارکی بدست‌آورده‌ایم که‌افشای آن فعلا صلاح نیست.

صبح امروز پرونده این حادثه به شعبه۷بازپرسی ارسال شد و آقای زند بازپرس این شعبه اکنون‌مشغول مطالعه این پرونده است .

ظهر امروز نیز از جنازه اروجعلی کالبد شکافی بعمل آمد و گلوله‌از شکم اوخارج شد و برای تعیین‌نوع اسلحه به‌کارشناس داده‌شد .

اروجعلی باهمسر، فرزندان وخواهر زنش

سیف‌الله که دراین حادثه مجروح شده‌است

مردی که خودرا نماینده نخست وزیر معرفی میکرد دستگیر شد

دیروز مامورین ژاندارمری‌پاسگاه‌سید خندان جوانی بنام سیامك را که خود را نماینده نخست وزیر معرفی میکرد و قبض هائی بمردم میفروخت دستگیر کردند .
مامورین این شخص را بدادسرا فرستادند .

صحنه‌سازی نوکر

نوکری خودراچاقوزد، دستهایش را بست وبه اربابش گفت : دزدها خانه را خالی کردند !

دیروز آقای محسن شیرازیان که در خیابان گیو سکونت داردبکلانتری ۱۹ آمد و گفت باتفاق خانواده‌ام به شمیران رفته‌بودم سارقین بمنزلم وارد شده ونوکرم رابا چاقو مضروب کرده ودست‌وپای اورا بسته ومبالغی پول‌نقد واشیاء دیگر برداشته وبرده‌اند .

پرونده بشعبه آگاهی کلانتری ۱۹ ارجاع‌شد، مامورین شعبه آگاهی‌ابتدا ازخانه بازدید کردند و آثار علائمی که‌ازورود و خروج سارقین بآن‌خانه حکایت کند بنظرشان نرسید وچون امراله امیری نوکر خانه ازناحیه سرو سینه وپیشانی مجروح شده‌بود از او سئوال شدکه درجه نقطه‌ای سارقین اورا مضروب نموده‌اند او اظهار داشت درآشپزخانه منزل. وقتی مامورین‌وارد آشپزخانه شدند هیچگونه آثاری که حاکی‌از زدوخورد وآثار خون باشددر آنجا مشاهده نگردید و معلوم شدکه اظهارات نوکر منزل بی‌اساس است و سرقت وسیله خود او انجام گردیده است‌بهمین جهت اورادستگیر کردند. اودر بازجوئی اعتراف‌نمودکه بهمدستی یکی‌از رفقایش چنین صحنه‌ای بوجود آورده و پول واشیاء را دزدیده است.

یك دروغ تلفنی

نزدیك بود مردی را از پای در آورد

امروز در اتاق‌آقای سلجوقی رئیس دادسرای ناحیه ۲ تهران ماجرای آموزنده‌ای رسیدگی میشد مردی به خیال این که همکارش بااو دشمنی دارد و می خواهدپست اورا از دستش بگیرد برای‌ناراحت کردن اوبه محل کارش تلفن می کند ومی‌گوید بگوئید این‌شخص بخانه‌اش‌بیاید زیرا پسرش زیر ماشین رفته و کشته شده است .

پدر بیچاره تا به خانه رسید هوش و حواسش رااز دست داد و وقتی فرزندش را سلامت دیددچار بیماری گردید و پس از تحقیق شخصی راکه باو تلفن‌کرده بود پیداکرد و علیه‌او شکایت نمود.

باوجود این‌که این شخص در دادسرا از شکایت خود منصرف‌شد برای اینکه دیگران باین عمل‌است نزنند دادسرا کسی‌راکه تلفن‌کرده بودتحت تعقیب‌قرارداد رئیس‌دادسرا گفت اگر این موضوع تکرار شود در باره‌این اشخاص شدت عمل‌نشان داده خواهد شد .

محاکمه قاسم انگورانی، در دادگاه جنائی، شروع شد

امروز محاکمه دو برادر به‌نام قاسم و علی انگورانی در شعبه سوم دادگاه عالی جنائی ادامه داشت .

این دو برادر متهم هستندکه مردی به نام غلامرضا هاشمی را در پشت کارخانه برق شوش بقتل رسانیده‌اند .

قاسم انگورانی

طبق کیفر خواست دادسرای تهران درساعت هفت بعداز ظهر روز ۱۵ شهریور ماه سال سی‌و هفت در پشت کارخانه برق شوش نزاعی در‌گرفت در نتیجه مردی‌بنام غلامرضا هاشمی اهل آشتیان اراك که برای خرید کباب ا زمنزل بیرون آمده بود بسختی مجروح شد و قبل از رسیدن به بیمارستان به علت شدت جراحات وارده درگذشت و علیرضا هاشمی برادر غلامرضا نیز که‌بکمك برادرش وارد نزاع شده بودباچاقو مجروح ودر بیمارستان سینابستری گردید . مامورین انتظامی پس از رسیدگی باین نزاع قاسم و علی انگورانی متهمین اصلی را باشش نفر دیگر به اتهام قتل غلامرضا و مجروح کردن علیرضا دستگیر و تحویل دادگستری دادند . بازپرس این پرونده پس‌از تحقیقات کافی از متهمین قرار مجرمیت آنهاراصادر کرد و برای قاسم انگورانی تقاضای اعدام و برای برادرش علی انگورانی باتهام معاونت درقتل تقاضای مجازات کرد .

پرونده این دو برادر سه سال پیش در شعبه دوم دادگاه عالی‌جنائی به ریاست‌آقای معاونزاده مطرح گردید و دادگاه پس از پانزده‌روز رسیدگی و تحقیقات کافی علی انگورانی را که باتهام معاونت در قتل تحت تعقیب بود ، به اتهام قتل عمد به حبس ابد و برادر وی‌قاسم انگورانی را که باتهام قتل تحت تعقیب بود به پانزده سال زندان محکوم کرد و سایر متهمین رابه حبس های مختلف محکوم نمود .

پرونده قاسم و علی انگورانی به علت فرجام خواهی متهمین به دیوانعالی‌کشور فرستاده شدودیوان عالی کشور پس از دو سال‌رسیدگی رای شعبه دوم دادگاه جنائی را نقض و پرونده را جهت رسیدگی مجدد به شعبه سوم دادگاه عالی جنائی ارجاع کرد امروز شعبه‌سوم دادگاه‌جنائی‌پس‌از چندروزرسیدگی باین پرونده ختم دادرسی را اعلام و واردشور شد .

ناشناس درگذشت

دیشب مردناشناسی که در نارمك با اتوموبیلی تصادف کرده و مجروح شده بود در بیمارستان سینادر گذشت

تلفن مستقیم سرویس حوادث ۳۲۵۶۹

دو مقنی خفه شدند

*دیروز دونفرمقنی‌بنام علی‌ویدالله که برای خالی‌کردن آب‌انبار منزل آقای ابوالقاسم ثمربخش داخل آب انبار شده‌بودند دچار حالت خفگی‌شده وچندردقیقه بعددر گذشتند .

مردی را برق گرفت

*دیروز مرد ۲۵ ساله‌ای بنام اکبر سلیمی که‌در خیابان پهلوی کوچه مسجد پلاك٤ سکونت داشت دراثر اتصال سیم‌برق موتورآب ببدنش دچار برق گرفتگی شدو درگذشت .

ساعت ۳ بعدازنیمه شب گذشته:

چاقوی ناشناس قلب دانش‌آموز را پاره کرد

فریدون دیبا (مقتول)

ساعت چهارونیم بامداد امروز از بیمارستان سینا به کلانتری ۱۱ اطلاع داده شد که شخصی در خیابان گلشن باچاقو مجروح گردیده ودر این بیمارستان‌بستری است .

بلافاصله یکی از مامورین کلانتری برای اطلاع‌از چگونگی ماجرا به بیمارستان سینا فرستاده شد وپس از یك بازجوئی مقدماتی معلوم گردید که مجروح فریدون دیبا نامدارد و ۲۰ساله ودانش‌آموزاست فریدون به‌پاسبان گفت یکساعت قبل (ساعت ۳ صبح) از خیابان گلشن عبور میکردم تابخانه بروم درمیان راه باشخصی که‌بااو‌آشنائی نداشتم واگر اورا‌ببینم خواهم شناخت نزاع‌مان شد واو با چاقوئی که دردست داشت یك ضربه‌بسینه من زد و فرار کرد که وسیله یکی از دوستانم بنام حسن به‌بیمارستان سینا منتقل گردیدیم . نیمساعت‌بعد مجروح دراثر ضربه وارده و پاره شدن قلب در بیمارستان جانسپرد.

اکنون مامورین پلیس در تعقیب قاتل میباشند .

کودك گمشده

کودکی بنام علی‌خان شهرت‌جودی کچل‌آبادی (عکس‌بالا) از عصرروز سه‌شنبه گذشته مفقود شده‌است. این کودك پیراهن سفید رکابی وشلوار سفید راه‌دار بتن دارد . بستگان او از کسانیکه از کودك مزبور اطلاعی دارند درخواست‌می‌کنند توسط سرویس‌حوادث‌روزنامه اطلاعات به‌آنها خبر بدهند .

گم شده است

عزیزنیك‌آبادی ۱۶ساله (عکس‌بالا) ازچندروز پیش گم‌شده است . کسانیکه ازاو اطلاع‌دارندبه خیابان خیام کوچه اصفهانیها پلاك ٥ منزل مشهدی حسین رام اطلاع دهند .

تصادف تاکسی باشیشه اسید

امروز تاکسی شماره ۷۵۲۳۲ به رانندگی حسین تقوی که از جنوب بشمال خیابان استخر در حرکت‌بود باپسر بچه ۱٤ ساله‌ای که سوار دوچرخه‌ای بود ویك شیشه اسید در دست داشت تصادف نمود درنتیجه‌این تصادف شیشه اسید برزمین افتاد و اسید بروی عابری پاشید و اورابسختی مجروح ساخت.

مجروح اکنون دربیمارستان بستری است .

زنی مقابل دادگستری خودرا آتش زد

طبق گزارش خبرنگار مادرمشکین شهر دیروززن نابینائی بنام لیلا یکی‌از اهالی قریه (عور)از توابع مشکین شهر در مقابل دادگستری این شهرستان خودرا بانفت آتش زد

عده‌ای از اهالی ومامورین انتظامی لیلاراکه قسمتی‌از بدنش بطور تاسف آوری سوخته بود به بهداری آوردند وبرای معالجه وی‌اقدام شد.

لیلا درباره علت اقدام به آتش زدن خود گفت :

چندی پیش همسر برادرم اسداله قهر کرد و بخانه پدرش رفت چندروز بعدازاین جریان برادرم دخترش را که‌بیمار بود برای‌معالجه به شهر بردولی دیگر از بازگشت او خبری نشد وحالا در ده ماشایع است که برادرم درراه بوسیله‌بستگان‌همسرش کشته شده‌است گرچه ازطرف داسرا شش نفرباتهام قتل برادرم‌بازداشت شدند ولی چون‌اهالی ده مرامسخره‌می کردند واز طرفی طاقت تحمل‌دوری برادرم رانداشتم باینجهت خودراآتش زدم تا از این زندگی خلاص شوم .

امشب فقط در

سینما چارلی

یک عشق در رم

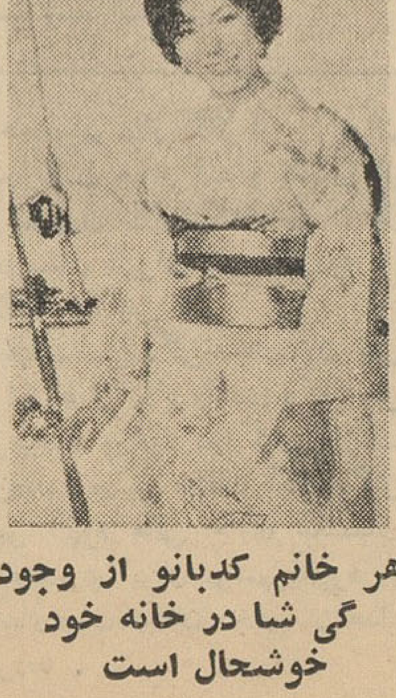
هر خانم کدبانو از وجود گی شا در خانه خود خوشحال است

پدر وپسر محکوم بزندان شدند

امروز یك مرددهاتی بنام غلامحسین بیات اهل یکی از دهات زنجان به اتهام ایراد ضرب منتهی بفوت‌نسبت به برادر خود در شعبه اول‌دادگاه عالی جنائی محاکمه شد و بسه‌سال زندان محکوم گردید در این‌پرونده پسر نوزده ساله غلامحسین نیزمتهم بایراد ضرب بعموی خود بود که او هم بدو سال زندان محکوم گردید .

علت نزاع این دو برادر بر سر چیدن علف در بیابان بوده است ولی پیر مرد مقتول در اثر ضربات‌برادر و برادر زاده خودنمرده بود بلکه علت مرگ وی مداوای اهالی ده با علف های زهر آلود بوده است‌باین جهت دادگاه درباره متهمین تخفیف قائل شد .

اتوبوس واژگون شد وزنی جانسپرد

طبق گزارش خبرنگار ما درتبریز یکساعت‌ونیم بعداز ظهر دیروز اتوبوس شماره ۱۵۵۰۶۷ برانندگی مشهدی علی فرزند علی‌اکبر حامل عده‌ای مسافر که در راه بین‌تبریز و اهر حرکت میکرد در نزدیکی پاسگاه قراچه بعلت نامعلومی واژگون شد دراین حادثه زن مجهول‌الهویه‌ای ازمسافرین‌اتوبوس جانسپرد . وچند نفر نیز مجروح گردیدند . بااطلاع جریان بمقامات مربوطه جنازهٔ زن مقتول پس‌ازانجام تشریفات قانونی دفن شد وراننده اتوبوس دستگیر گردید .

درنزدیکی ساری

زن جوانی خودکشی کرد

طبق گزارش خبرنگارما درساری پریروز زن جوانی بنام (محرم) یکی از اهالی قریهٔ خارکش از توابع ساری بعلت نامعلومی فوت کرد . جریان از طریق ژاندارمری بدادسرای ساری اعلام شد و پس از انتقال جنازه بساری ، آقایان هستی بخش رئیس دادگاه بخش و قائم‌مقام بازپرس شعبه دوم دادسراو دکتر گودرزی پزشك قانونی از جنازه معاینه بعمل‌آوردند و درنتیجه معلوم شد که زن جوان با خوردن سم مخصوص کشتن حشرات خودکشی کرده است .

انتصابات

در دانشگاه

آقای دکتر محمدعلی کاردان دانشیار دانشکده ادبیات با حفظ‌سمت دانشیاری بریاست اداره آموزش دانشگاه تهران منصوب شد .

در وزارت دارائی

آقای مرتضی صالح از طرف وزیر دارائی بسمت رئیس اداره تدارکات کل کارپردازی منصوب و مشغول بکار شد .

خروج

آقای محمدحسن قریب معاون‌سازمان شاهنشاهی به وین

آقای منوچهر پیشوا وابسته‌سفارت ایران در برن به‌برن

آقای حسین کامور رئیس اداره فروپج کشاورزی به لندن

آقای اسرافیل رحیمی موقر استاد دانشگاه به‌اروپا

تلویزیون ایرانه

برنامه امشب

ساعت ۶٫۳۰ ـ موزیك با تصویر
ساعت ۶٫۰۰ـ سلام شاهنشاهی آغاز برنامه
ساعت ۶٫۰۱ـ فیلم
ساعت ۶٫۳۰ـ خردسالان
ساعت ۷٫۰۰ـ جوانان
ساعت ۷٫۳۰ـ پخش‌اخبار وپیشه من چیست ؟
ساعت ۸٫۰۰ـ هنرهای زیبا
ساعت ۸٫۳۰ـ جدول تلویزیونی
ساعت ۹٫۰۰ـ برنامه هنری
ساعت ۹٫۳۰ـ بخش دوم اخبار
ساعت ۹٫۴۵ـ فیلم سینمائی
ساعت ۱۱٫۳۰ـ پایان برنامه

برنامه فرداشب

ساعت ۵٫۳۰ ـ موزیك با تصویر
ساعت ۶٫۰۰ـ سلام شاهنشاهی اعلام برنامه
ساعت ۶٫۰۱ـ خردسالان
ساعت ۶٫۳۰ـ فیلم موزیکال
ساعت ۷٫۰۰ـ امثال و حکم
ساعت ۷٫۳۰ـ فیلم
ساعت ۷٫۴۵ـ آنچه دراین هفته گذشت
ساعت ۸٫۰۰ـ برنامه محلی
ساعت ۸٫۳۰ـ ۲۰سئوالی
ساعت ۹ـ کاروان‌شادی
ساعت ۹٫۳۰ـ تآتر
ساعت ۱۱٫۰۰ـ پایان برنامه

تلویزیون آمریکا

برنامه امشب

ساعت ۴٫۵۸ ـاعلام برنامه
ساعت ۵٫۰۰ـ فیلم کارتون
ساعت ۵٫۳۰ـ فیلم دوبی گلیس
ساعت ۶٫۰۰ ـ تئاتر زین گری
ساعت ۶٫۳۰ـ تئاتر علوم‌فضائی
ساعت ۷٫۰۰ـ میعاد والی دیس
ساعت ۷٫۳۰ ـ ملاقات مك کوی
ساعت ۸٫۰۰ـ محافظت جاده
ساعت ۸٫۳۰ـمك کوی‌های‌حقیقی
ساعت ۹٫۰۰ـ بامیج آواز بخوان
ساعت ۱۰٫۰۰ ـ فیلم سینمائی
ساعت ۱۱٫۳۸ـ پایان برنامه

برنامه فردا

ساعت ۱٫۵۸ ـ اعلام برنامه
ساعت ۲٫۰۰ـ فیلم سینمائی بنام «نور سبز رنك» باشتراك اورل فلین
ساعت ۳٫۳۰ ـ هیئت اعزامی به کلورودا
ساعت ۴٫۰۰ـ فیلم ستیزن‌شولدر
ساعت ۴٫۳۰ـ بازی گلف
ساعت ۵٫۰۰ ـ فیلم روبن هود
ساعت ۶٫۰۰ـ لارنس ولك
ساعت ۷٫۰۰ ـ فیلم روهاید
ساعت ۸٫۰۰ ـ فیلم
ساعت ۸٫۳۰ ـ ناحیه توالایت
ساعت ۹٫۰۰ـخانه موسیقی دزیلو
ساعت ۱۰٫۰۰ ـ تلفن بل
ساعت ۱۰٫۳۰ـ پایان برنامه

پیش‌بینی وضع هوا

پیش‌بینی وضع هوای ایران تا ظهر فردا بدین قراراست :

هوای سواحل دریای‌مازندران کمی ابری کاهی همراه بابارندگی پراکنده خواهدبود .

هوای نواحی آذربایجان کمی‌ابری ودربقیه ساعات ابری توام باباد خواهد بود .

هوای تهران وبقیه نقاط صاف‌گاهی همراه با مقداری ابر پیش‌بینی میشود. گرم ترین نقاط‌در۲۴ ساعت‌گذشته شهرآبادان باحداکثر ۴۵درجه‌و خنك ترین نقاط کرمانشاه باحداقل ۱۶ درجه .

حداکثر درجه حرارت هوای تهران ۳۵وحداقل آن ۲۳درجه‌بوده درجه حرارت آب دریا دربندر پهلوی ۲۶ درجه بوده است .

ضمنا درسال گذشته درهمین روز درجه حرارت تهران ۴۰ درجه بوده که‌بامقایسه بادرجه حرارت امروز ۵ درجه گرمتر بوده است .

هنرمندان هندی مقیم تهران

برنامه جالبی درحضور شخصیتهای ایرانی اجراکردند

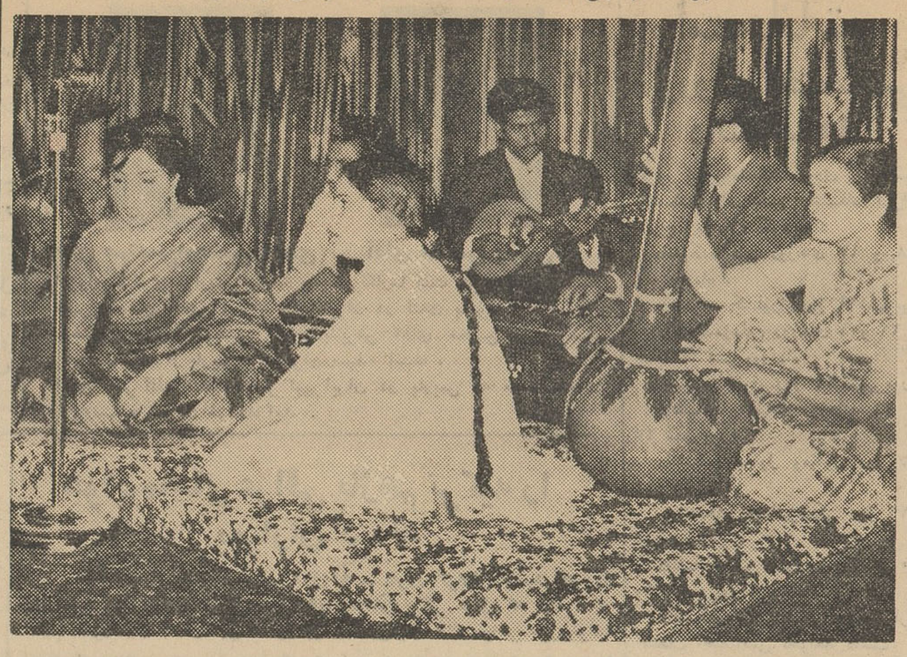

عده‌ای از هنرمندان هندی هنگام اجرای برنامه

شب گذشته طبق دعوتی که ازطرف انجمن ایران وهند بعمل آمده بود عده‌ای از رجال و ارباب جراید و فرهنگیان ووابسته های فرهنگی سفارتخانه‌ها باباتوانشان در تالارانجمن حضور بهمرسانیدند و برنامه‌های هنری جالب توجهی را تماشا کردند.

دراین مراسم ابتدا آقای‌مسعود برزین دبیر ایرانی انجمن از حضار تشکر کرده و گفت برنامه امشب‌مادرنوع‌خود بسیار جالب‌است . زیرا موسیقی‌و ادبیات مرز ومانع نمیشناسد وماهم برای این برنامه‌ازهنرمندان شبه‌قاره هندوستان ساکن تهران استفاده کرده‌ایم .

دبیر انجمن سپس توضیحاتی در باره هنرمندان داد و متذکر شدکه بانوان و آقایان اجرا کننده برنامه اشخاصی هستند که بعلت داشتن‌ذوق بدنبال هنررفته‌اند .

آنگاه برنامه در ۱۴ قسمت رقص وآواز و تفریحی بموقع اجرا درآمد که‌مورد تحسین حضار قرار گرفت .

ماهمه چیز داریم

بقیه ازصفحه ۱۷

کمتر دیده میشود . ولی در کار اصلاحات ارضی یك عده جوان با حرارت‌فعالیت میکنند ـفداکاری میکنند . من نظیر این فداکاری‌را کمتر دیده‌ام . اگرما محرك داشته باشیم تکان خواهیم خورد . باید اعصاب مارا تحریك کنند تا تکان بخوریم . آنوقت ماقادر خواهیم‌بود بزرگترین کارها را انجام دهیم .

باید بگویم روفورمی که شروع شده برگشتنی نیست .

راه بی بازگشت

عده‌ای بانواع وسائل غیبت میکنند . ولی فایده‌ای نخواهد داشت .من ممکن است فردا نباشم ولی این رفورم برگشت ندارد و اجرا خواهد شد وکسی نخواهد توانست جلویش را بگیرد .

چون چنانچه جلوی اصلاحات‌ارضی گرفته شود دهقانان عصیان خواهند کرد. ادعا با عمل فرق دارد. میدان هست‌ولی بایدنشان‌بدهید که‌قصدتان خدمت است .

۷۵ درصد مردم کشور ما زارع هستند وشکم‌شان سیر نمیشود ، باید غیرازپول‌ـ وظیفه‌ـ چیزدیگری را هم در نظر داشت وآن انسانیت است .

شما باید بعنوان یك انسان به کشاورزان کمك کنید وبدانید با انجام آن محبوب‌ترین مردم ایران خواهید بود وزندگی‌تان هم تامین خواهد شد .

باید غیر از پول خلاء دیگری را که آن شرف شخصی است پر کرد . ماازهمین امسال یك عده دهاتی را بخارج میفرستیم تابروند و کارهای کشاورزی مثل شما یاد بگیرند ـتادر آینده‌لنك نمانیم . شما بدانید کشاورزی ایران هیچوقت لنك نخواهد ماند شما اگر خوب کار کنید مورد احترام ما خواهید بود ودر غیر اینصورت از این‌دهاتی هااستفاده خواهیم کرد . ولی من اطمینان دارم به لیاقت وشرافت ایرانی که خدمت را ترجیح میدهد .

غیرت کار

ما ـ یك چیز ـ نداریم وآن غیرت کار است .شل‌هستیم انگیزه‌ای مارا تکان نمیدهد .تا بحال میگفتیم کارکنیم‌برای کی زارع میگفت برای چه‌کسی کار کنم ـ مامور کشاورزی هم همین طور ـ مالك ابرقو هم همینطور.

ولی حالا این حرفها برطرف شده ، رفورمی شروع شده زارع دیگر برای خودش کار خواهد کرد . شما خواهید دیدکه کارتان ثمرش برای خود ومملکت‌تان خواهد بود .

درایران امکان همه‌گونه‌ترقی هست ولی باید خدمت کرد .

تابه نتیجه رسید . بیانات‌آقای وزیر کشاورزی در حدود ساعت ۹و۳۰ دقیقه پایان یافت وزیر کشاورزی پس از پاسخ بسئوالات حاضرین جلسه را ترك گفت .

توضیح

در ستون دوم صفحه ۱۷ در دو نقطه (نسق) کشاورزی اشتباها (نسب) درج شده است که بدین وسیله تصحیح میشود .

شهبانوی ایران بین دختران ورزشکار شهرستان‌ها

بعد از ظهر دیروز پانصد نفر از دختران ورزشکار آموزشگاه های کشور که برای شرکت درهشتمین دوره مسابقات آموزشگاه هابتهران آمده‌اند بسرپرستی‌خانم دکترپارسا درکاخ سعدآباد بحضورعلیاحضرت شهبانوی ایران شرفیاب شدند .

ساعت پنج و بیست دقیقه بعداز ظهر شهبانوی ایران و والاحضرت ولیعهد ایران درمیان‌ابراز احساسات گرم و پرشور ورزشکاران بمحوطه کاخ تشریف‌فرما شدند .

گزارش دکتر بنائی

ابتدا آقای دکتر بنائی مدیر کل تربیت بدنی وزارت فرهنك و سپس تیمسار سرلشکر ایزدپناه رئیس سازمان تربیت بدنی درباره برگزاری هشتمین دوره مسابقه قهرمانی آموزشگاه ها گزارشی‌به عرض رسانید . آنگاه خانم دکتر پارسا سرپرست اردوی دختران از وضع اردوی دانش آموزان‌اطلاعاتی معروض داشت . در این هنگام یك مسابقه دوستانه والیبال بین دختران تهران و اصفهان انجام شد و با نتیجه ۱۳ ـ ۱۵ بنفع تهران خاتمه یافت و چند برنامه هنری اجرا گردید که مورد توجه علیاحضرت شهبانوی ایران قرار گرفت . در این برنامه دوشیزگان گلباری از مازندران و یك دوشیزه جهرمی ترانه های محلی خواندند.

علیاحضرت شهبانو مدتی با دختران ورزشکار صحبت کردند و از آنها سئوالاتی درمورد تحصیلات و رشته های ورزشی نمودند که پاسخ داده شد .

باشگاه های افسران

در این موقع علیاحضرت خطاب به سرپرستان ورزشی شهرستانها گفتند ساعت ورزش‌دبیرستان برای آماده کردن تیمها کم است و باید ترتیبی داد که دختران پادر باشگاه های عمومی و یا در باشگاه هائی که در مدارس تشکیل میشود بورزش بپردازند . در این هنگام آقای‌دکتر بنائی مدیر کل تربیت بدنی گفت برای این منظور ۸۰۰ میلیون تومان پول لازم است که ما نداریم ولی علیاحضرت در جواب گفتند نباید منتظر چنین پولی باشید و بتدریج از بودجه‌ای که‌در اختیاردارید برای ایجاد مراکز ورزشی مصرف‌نمائید.

در خاتمه ازدوشیزگان ورزشکار در کاخ سعد آباد پذیرائی بعمل آمد و ورزشکاران با ابرازاحساسات نسبت به شهبانو کاخ سعد آباد را مقارن ساعت شش و نیم ترك نمودند .

بارندگی در بابل

خبرنگار ما در بابل تلفنی گزارش داد دو سه روز بود که هوای بابل وقراء تابعه این شهرستان فوق‌العاده گرم بود واهالی از شدت گرما که‌در این منطقه کمتر سابقه داشت اظهار ناراحتی میکردند .

این گرمای شدید تا بعد از ظهر دیروز ادامه داشت ولی روز قبل دیشب متعاقب انقلاب ناگهانی هوا بارندگی نسبتا شدیدی در بابل و حومه آغاز گردید و در نتیجه ریزش باران از شدت گرمای هوا کاسته‌شد بارندگی در بابل هنوز هم ادامه دارد .

پادشاه افغانستان ازشاهنشاه‌دعوت کرد

بقیه از صفحه اول

بامداد امروز آقای محمدعثمان‌امیر سفیرکبیر افغانستان درایران طی یك مصاحبه ، بخبرنگار ما اظهارداشت ، چندی قبل من بمنظور مذاکره‌پیرامون ساختمان سفارت افغانستان که‌قرار است درتخت‌جمشید بنا شود، بکابل مسافرت کرده‌بودم . خوشبختانه ، موضوع میانجیگری شاهنشاه را در مورد مسئله پشتونستان درکابل‌شنیدم که باعث خرسندی دولت افغانستان گردید .

افغانستان مشاعی و حسن نیت شاهنشاه ایران رابانظر تقدیر واحترام مینگرد واین موضوع از مطالب‌جرائد ورادیو کابل بخوبی مشهود است .

سفیرکبیر افغانستان افزود ، حل مسئله هیرمند که‌از سالیان دراز مورد اختلاف وخارراه دوستی دو کشورایران وافغانستان بوده اکنون‌بمراحل نهائی خود رسیده است وامیدوارم طی چند روز آینده اینموضوع بطرز بسیار شایسته‌ای حل‌و فصل شود .

آقای محمدعثمان‌امیر افزود که اعلیحضرت محمد ظاهر شاه پادشاه افغانستان، از پیشنهاد میانجیگری شاهنشاه درمورد مسئله پشتونستان بی‌نهایت اظهار خشنودی نمودند .و اظهار داشتند که آرزوی دیرینه من این بوده‌است که اعلیحضرت شاهنشاه ایران، بکشور دوست و برادر خود افغانستان تشریف فرما شوند . چقدر بجاست که شاهنشاه ایران ضمن این مسافرت درمورد اختلاف پاکستان و افغانستان مذاکراتی بنمایند ،سفیر کبیر افغانستان همچنین اظهار داشت که‌من حامل پیام مودت‌آمیز ودعوتنامه رسمی اعلیحضرت پادشاه افغانستان به شاهنشاه ایران میباشم .

آقای محمد عثمان‌امیر گفت که بامداد فردا بحضور شاهنشاه شرفیاب خواهم شدو دعوت اعلیحضرت پادشاه افغانستان را به پیشگاه همایونی‌تقدیم خواهم کرد .

سفیرکبیر افغانستان‌درمورد اختلاف منطقه پشتونستان‌باپاکستان‌اظهارداشت مااز حقوق‌ملت‌پشتونستان که‌بامادارای ریشه‌های فرهنگی ،نژادی ، و زبان است نمیتوانیم صرفنظر نمائیم ، ولی حاضریم که‌ازراه مذاکرات دوستانه وحسن تفاهم‌متقابل به‌نتیجه مطلوبی نائل آئیم .

ما معتقدیم که‌باید تمام اختلافات خودرا باهمسایگان حلو فصل نمائیم وروابط خودرا درشئون مختلفه باآنها توسعه دهیم‌واین‌تنها آرزوی‌ماست .

گزارش‌وزیرخارجه

پیش‌از ظهر امروز آقای آرام وزیر امورخارجه درکاخ سفیدسعد آبادبه حضور شاهنشاه باریافت .

گزارش خبرنگار سیاسی ماحاکی است وزیر امور خارجه در شرفیابی امروز خودگزارشی از مذاکرات دیروز خودبا سفیرکبیر افغانستان تسلیم شاهنشاه نمود .

برنامه مسافرت وزیرخارجه ترکیه

چنانکه دیروز اطلاع داده‌بودیم وزیر امور خارجه ترکیه وپاکستان به‌زودی‌به‌تهران خواهند آمدومسائل مورد علاقه سه کشور منطقه‌ای عضو سنتوومورد بررسی‌قرار خواهدگرفت احتمال فراوان می رودکه یکی از این‌مسائل، مشکلات مرزی‌افغانستان وپاکستان باشد .

امروز وزارت خارجه ایران‌برنامه مسافرت رسمی وزیر خارجه ترکیه را به تهران انتشار داد روز سه‌شنبه ۲۶ تیر ماه وزیر خارجه ترکیه در ساعت ۲۱ و چهل و پنج دقیقه با هواپیمای پان آمریکن پرواز شماره ۱۱۴ وارد تهران خواهد شد بقیه برنامه بشرح زیر است :

چهارشنبه ۲۷ تیر ماه

ساعت ۹ونیم صبح ـ نثارتاج گل به آرامگاه اعلیحضرت فقید، ساعت ۱۰ونیم صبح، ملاقات باآقای نخست وزیر ، ساعت ٤ونیم بعد از ظهر ملاقات با آقای آرام‌وزیرامور خارجه ، ساعت ۸و نیم بعد ازظهر شام رسمی در وزارت امور خارجه

پنجشنبه ۲۸ تیر ماه

ساعت ۹صبح ملاقات با آقای آرام وزیر امور خارجه ساعت ۱۲ (دوازده ظهر) شرفیابی به حضور شاهنشاه و ناهار خصوصی درحضور معظم له ساعت ٦ تا ۸ بعد از ظهر پذیرائی آقای نخست وزیر .

شنبه ۳۰ تیر ماه

ساعت ۸ونیم بعداز ظهرضیافت شام در محل ییلاقی سفارت‌کبرای ترکیه .

درحضور والاحضرت شاهپور غلامرضا

باشگاه نوبنیاد همایون افتتاح شد

ساعت هشت و نیم بعد از ظهر دیروز والاحضرت شاهپور غلامرضا پهلوی‌باشگاه ورزشی همایون رادر خیابان فرح آباد طی مراسمی بنام شاهنشاه افتتاح نمودند .

در این مراسم‌عده ای از شخصیت های مملکتی و ورزشی کشور حضور داشتند .

پس از نواختن سلام شاهنشاهی آقای سرهنگ فزونی رئیس باشگاه گزارش‌داد و سپس قهرمانان رشته های شنا ، شیرجه ، ژیمناستیك‌چند برنامه نمایشی اجرا کردند و در خاتمه‌جوائز قهرمانان‌وسیله‌والاحضرت شاهپور غلامرضا توزیع‌گردید ومراسم آتش‌بازی انجام شد . مشروح جریان افتتاح باشگاه‌همایون در شماره‌آینده باطلاع میرسد .

دربارهٔ انتخابات انجمن شهر یزد

نمایندگان اهالی یزد باوزیر کشور ملاقات کردند

پریروز بیست نفر از نمایندگان طبقات مختلف اهالی یزد بعنوان ـ اعتراض‌نسبت بنحوه‌جریان انتخابات انجمن شهر این شهرستان بطهران آمدند و در این مورد با تیمسار سپهبد امیر عزیزی وزیر کشور ـ ملاقات کردند در این ملاقات آقای وزیر کشور وعده داد که برای‌تامین نظر آنان از طریق قانون اقدام‌نماید.

قراراست نمایندگان‌طبقات مختلف مردم یزد با آقای دکتر امینی‌نخست وزیر نیز ملاقات نمایند و شمه ای از وضع انتخابات انجمن شهر را باستحضار ایشان برسانند .

نتیجه امتحانات دوناحیه دیگر فرهنك اعلام شد

از ٥٦٩ نفر ۲۲۰ نفر قبول و بقیه تجدیدی‌ومردودشدند

امروز آقای رهنما مدیر کل فرهنك استان تهران به‌خبرنگار ما گفت تصحیح و نمره‌گزاری اوراق امتحانی دانش‌آموزان کلاس های ششم رشته طبیعی دبیرستان های تابعه ادارات فرهنك نواحی ٤و ۹ تهران پایان یافت و از ٥٦٩ نفر شرکت‌کنندگان در امتحانات‌نهائی طبیعی ۲۲۰ نفر قبول ، ۲٤٥ نفر تجدیدی و ۱۰٤ نفر مردودشده‌اند.

دانش آموزی که گوش دبیر خودرا کر کرد از تمام مدارس ایران اخراج شد

شورای دبیران دبیرستان پهلوی کاشان محمود عباسی‌زاده دانش‌آموز سال ششم طبیعی آندبیرستان را از کلیه دبیرستانهای کشور اخراج‌کرد. علت اخراج نامبرده این بود که وی نسبت به‌آقای جواد ظهیری یکی از دبیران دبیرستان که‌سمت مراقبت در جلسه امتحانات نهائی راداشته بدبین شدو درخارج ازدبیرستان ودرانظار عام بایشان اهانت نموده است .

دانش‌آموز مزبور باین امرنیز اکتفا نکرده و شبی به‌آقای ظهیری حمله کرده، و آقای ظهیری رامضروب‌نمود، بطوریکه آقای ظهیری برابر گواهی پزشك‌معالج شنوائی گوش‌چپ خودرا براثر ضربات وارده‌از دست داده‌است.

شورای دبیران دبیرستان پهلوی باتوجه باین‌امرونیز بمنظور جلوگیری از بروز این‌قبیل حوادث باتفاق‌آراء موافقت کرد که دانش‌آموز مزبور از کلیه دبیرستانهای‌کشور اخراج گردد.

چون اجرای این‌رای‌منوط بتصویب آقای‌وزیر فرهنك می‌باشد مراتب به آقای درخشش وزیرفرهنك اطلاع داده شد و ایشان رای شورای دبیران را تایید و حکم بمرحله اجرا در آمده است.

لبنیات صددر صد خالص طبیعی

طبق معمول سنواتی این موسسه به پیروی‌از منویات شاهنشاه معظم در تنزل قیمتها علیرغم تمام مشکلات برای رفاه حال عموم هم میهنان عزیز باسابقه ۷۳ سال دامداری و دامپروری واخذ نشانهائی از وزارت محترم کشاورزی و موسسات خارجی و باایجاد کارخانه مجهز افتخار دارد که لبنیات صددرصد خالص طبیعی خودرا باتخفیف قابل ملاحظه‌ای **یك کیلوکره گاوی مرغوب خالص بدون مخلوط باکره‌های خارجی بقیمت ۱٦۰ ریال (۷۵گرم ۱۲ ریال) و ماست‌کاسه‌ای تهیه شده ازشیر گاو وگاومیش‌خالص‌کیلوئی ۲۱ ریال** دردسترس مشتریان محترم قراردهد با یکمرتبه مراجعه باین موسسه صدق گفتار ما ثابت خواهد شد.

نشانی‌ـ انتهای خیابان بوذرجمهری غربی اول‌بازارچه آشیخ هادی کارخانه لبنیات و کره سازی سعادت انتظامی‌ـ فروشگاه شماره ۲ خیابان شاهپور بالاتر از بازارچه آشیخ هادی کاشی شماره ۱۱٤٤ تلفن ٤۰۹۱٥ آ‌ـ٦۹۳۷

تبریکات

جناب آقای دکتر امیر موحدی

موفقیت شمارا درمسابقه دانشیاری کرسی بیماریهای زنان صمیمانه تبریك عرض میکنیم .

دکتر پوررضا ـ دکتر رحمتی‌ـ دکتر ابراهیمی‌ـدکتر توکل

جناب آقای دکتر امیر موحدی

بدینوسیله بهترین تبریکات صمیمانه را بمناسبت‌توفیق‌به مقام دانشیاری کرسی بیماریهای زنان تقدیم میداریم

دکتر سیمون ـ دکتر آرامی ـ دکتر آریانی ـ دکتر جوادی ـ دکتر دانشور ـ دکتروکیلی

جناب آقای دکتر امیر موحدی

ارتقاء به مقام دانشیاری کرسی بیماریهای زنان را تبریك عرض مینمائیم

دکتر برادران ـ دکتر حسینی ـ دکتر مهندس‌پور

جناب آقای دکتر امیر موحدی

مفتخرا مقام دانشیاری کرسی بیماریهای زنان راصمیمانه تبریك عرض مینمائیم

دکترکامیاب ـ دکتر اسلامی ـ دکتربهداد ـ دکترعلمی دکتر مهاجری

جناب آقای دکتر امیر موحدی

بهترین تبریکات صمیمانه را بمناسبت ارتقاء بمقام دانشیاری کرسی بیماریهای زنان تقدیم میداریم

دکتر پهلوان حسینی ـ دکتر مهدوی

شماره‌های برنده بلیطهای فوق‌العاده اعانه ملی

سری ٦۰۳

درساعت چهارونیم بعدازظهر دیروز قرعه کشی بلیطهای فوق‌العاده اعانه ملی سری ٦۰۳ انجام شد وشماره‌های برنده بدین ترتیب اعلام گردید :

۳	**پنجاه ریال**
٤۹	**یکصد ریال**
٦۰۸	**یکهزارریال**
۸۷۱۰	**پنجهزارریال**
۲۰٦٤۷	**سیصد هزارریال**
۰۸۸٦۸۲۲	**یکمیلیون‌ریال + جوائز وهدایای بیشماردیگر**

ضمنا دارندگان شماره‌های ماقبل ومابعدبلیطهای‌برنده جوائز ممتاز برنده جوائزی بشرح زیر میباشند :

شماره‌های ۲۰٦٤٦ و۲۰٦٤۸ هریك برنده ده هزارریال شماره ۰۸۸٦۸۲۱ یکصدهزارریال وشماره ۰۸۸٦۸۲۳ برنده یکصدهزاروپنجاه ریال.

هنوز تعداددقیق‌مقتولین

بقیه از صفحه اول

مراجع مسئول قضائی درگرمسار تحقیقات خودرا جهت روشن شدن و شناختن مقصر اصلی حادثه ادامه‌می‌دهند ودرباره تعداد صحیح مقتولین‌این حادثه تاسف‌آور صریحا میگویم که رقم صحیح تاامروز که‌پنجشنبه است معلوم نیست‌زیرا آقای فقیهی شیرازی دادیاری که درباره رسیدگی باین پرونده گزارش کتبی بمن تسلیم‌کرده است تعداد تلفات راصریحا ٥٤ نفر قیدکرده ولی‌چون مشخصات صحیح‌این عده دردست نبود وبعلاوه معلوم نبود که‌این رقم تاچه حدصحیح است آقای فقیهی شیرازی مجددا بگرمسار رفت تا باتحقیقات بیشتر رقم صحیح‌مقتولین حادثه‌را معلوم نماید .

آقای صدر دادستان تهران اضافه کرداگر دادیار مربوط هم‌در ذکر تعداد مقتولین اشتباهی کرده باشد بعلت وضع نامساعد لحظات اول و صحنه ناراحت کننده حادثه و درهم ریختگی اجساد بوده است باید توجه داشت که‌دراین قبیل حوادث بیشتر فعالیت ماموربن‌مصروف‌نجات‌مجروحین ازمرك میگردد، بهمین جهت آقای فقیهی شیرازی مجددا بگرمسار رفته است ودرهرحال صریحا میگویم رقم قطعی مقتولین حادثه هنوز معلوم‌نیست وباید منتظر گزارش دوم آقای فقیهی شیرازی بود .

مقصر کیست ؟

آقای صدر درباره اینکه مقصر اصلی ازنظر مراجع قضائی کیست بخبرنگار ما گفت :

هنوز پرونده‌ای در این باره بتهران نرسیده است که‌بتوان دراین باره اظهار نظرکرد. ولی آنچه مسلم‌است سوزنبان (راهدار) ورانده اتوبوس و راننده لکوموتیو دراین حادثه مقصر هستند وشاید مقصراصلی سوزنبان باشدو درهرحال باید بانتظار تکمیل تحقیقات ورسیدن پرونده بود .

یکنفردیگردرگذشت

امروز آقای غرشی رئیس دفتر بخش سوانح گفت : روز وقوع حادثه راه‌آهن ۲۸ نفر به بیمارستان سینا اعزام شدند که دوتن از آنها در آمبولانس قبل از ورود به بیمارستان مرده بودند .

وی افزود از ۲٦ نفر باقیمانده ۱٦ نفر آنها روز بعد مرخص شدندوده نفر بستری بودند که یك‌نفر ازآنها بامداد امروز درگذشت .

رئیس‌دفتر بخش سوانح گفت‌اسم متوفی پروین جهانگرد است وسی‌سال داشت .

وی‌افزود اکنون ۹نفر از مجروحین این حادثه دراطاق شماره۲۰ بیمارستان سینا بستری هستند که دوتن ازآنها یك کودك دوماهه و یك دختربچه ۹ ساله است که بعلت بی‌سرپرست‌بودن دربیمارستان نگهداری میشوند .

دستور رئیس راهنمائی

امروز آقای سرهنك وثیق رئیس راهنمائی و رانندگی دستور داد تا ماموربن اتوبوسهائی راکه‌مسافرا‌ضافی سوار کرده ویابار حمل میکنندمتوقف سازند این دستور در پیرو دستورات قبلی که دراین مورد صادر شده بود بشدت اجراخواهد شدو ماموربن راهنمائی و پلیس راه از حرکت اتوبوسهای حامل بار ومسافر اضافی جلوگیری خواهندکرد .

امروز به پلیس راه دستور داده‌شد تا این قبیل وسائط نقلیه را درهر کجا که‌مشاهده میکنند متوقف‌سازند.

مراسم شب هفت

خبرنگار ما در گرمسار گزارش داد قراراست روز شنبه بیست و سوم تیرماه (پس‌فردا) ازطرف‌اهالی گرمسار مراسم شب هفت مقتولین حادثه جانگداز تصادف قطار و اتوبوس برسر مزار آنان برگزار شود اهالی گرمسار بوسیله‌روزنامه اطلاعات باطلاع بستگان مقتولین میرسانند چنانچه مایل باشند می‌توانند دراین‌مراسم شرکت نمایند وسنك تاریخ بر مزار مقتولین بگذارند .

توضیح

در خبر مربوط به‌شهردار انتخابی شهرری،نام شهردارجدید آقای‌ناصر علی‌اعتمادی ،اشتباها محمدعلی اعتمادی چاپ شده بودکه بدینوسیله تصحیح میشود .

٦۱نفرزندانی

بقیه از صفحه اول

صد و بیست و چهار تقاضا به کمیسیون رسیده و از میان آنها شصت و یك نفر مشمول عفو و بخشودگی تشخیص داه شده اند .

این کمیسیون تا آخر این ماه بکار خود ادامه خواهد داد و در آخر ماه لیستی از زندانیان مشمول عفو وبخشودگی تهیه خواهد کرد تاتوسط آقای نخست وزیر بعرض شاهنشاه برسد .

آگهی عملیات ساختمان

مناقصه ساختمان های سازمان اردوی کار استان فارس درباجگاه باشرایط و مشخصات سابق تجدید میشود بنا براین شرکت های ساختمانی که صلاحیت فنی آنان مورد تایید سازمان واقع و ضمن نامه شماره ۲۲۳۱ تاریخ ۴۱٫۳٫۲۵ برای شرکت در مناقصه دعوت شده بودند می توانند از اول وقت روز شنبه ۲۳ تیر ماه ٤۱ تا آخر وقت اداری روز یکشنبه ۳۱ تیرماه اسناد مناقصه‌را از دبیرخانه سازمان مرکزی واقع درخیابان جامی کوچه پاریس شماره ۲۳ خریداری فرمایند پیشنهادات بایستی تاساعت ۱۲ (ظهر) روز سه شنبه دوم مرداد بدفتر سازمان اردوی کار در شیراز تسلیم نمایند .

پیشنهادات رسیده همانروز در استانداری فارس قرائت خواهد گردید .

حضور پیشنهاد دهندگان در جلسه آزاد و سازمان دررد و قبول پیشنهادات مختار خواهد بود .

۱ـ۲ آ‌ـ۱۰٦۰٦ **سازمان اردوهای کار**

اطلاعات

پنجشنبه
نهم صفرالمظفر ۱۳۸۲
دوازدهم ژوئیه ۱۹۶۲
سال سی و هفتم
شماره ۱۰۸٤٦

شهردار تهران طی دونامه بنخست‌وزیر نوشت:

خطر سیل در تهران همچنان باقیست

● پوشش نهر فیروز آباد معوق مانده و مسیل‌خواران تعقیب نشده‌اند

امروز شهردار تهران دونامه برای نخست‌وزیر ارسال داشت و طی این نامه ها خطر سیل و تاخیر پوشش روی نهر فیروز آباد را مجددا یاد آور شد. شهردار ضمن اشاره بغصب اراضی مسیل ها از جانب متنفذین نوشته است که وجود نهر های قاطر کش، فیروز آباد، نهر دوقلو، مسیل های‌داودیه ولنجك، وسایر مسیل ها خطر جدی برای شهر تهران محسوب می شوند و چنانچه بارندگی نسبتا شدیدی در ارتفاعات فرح زاد و یا سایر بلندی های شمالی بشود مجددا د راراضی شمالی و شرق و غرب تهران سیل جاری شده و خانه ها وخیابان ها را آب خواهد گرفت.

شهردار ضمن جلب توجه دولت باین خطر درخواست کرده است تابرای رفع خطر سیل و ایجاد سدی بر سر راه آب کوه ها و تعقیب سریع مسیل خواران اقداماتی بعمل آید.

پوشش نهر فیروزآباد

شهردار تهران ضمن نامه دیگری نوشته است که بانك ساختمانی کار پوشش نهر فیروزآباد را بعهده‌گرفته ولی اینکار تابحال عملی نشده است. شهردار نوشته است که مردم تهران همه روزه بشهرداری مراجعه وازهر ده‌نفر مراجعین شهرداری چهار نفر آنها درباره نهر فیروز آباد شکایت میکنند. شهردار درخواست کرده است تا دولت ضمن صدور دستور ببانك ساختمانی موجبات پوشش سریع روی نهر را فراهم سازد.

امروز خبرنگارما اطلاع یافت‌که عده‌ای از فخاران و صاحبان صنایع بشهردار تهران مراجعه کرده و درخواست کرده‌اند تا پوشش نهر فیروز آباد را ارزانتر از قرارداد بانك ساختمانی انجام دهند این افرادتقبل کرده‌اند که درمدت شش‌ماه عملیات ساختمانی را بپایان رسانده وروی نهر را درسراسر تهران و ری به پوشانند.

بازدید شاهنشاه وشهبانوی ایران ازاردوی دختران

ساعت یازده بامداد امروز شاهنشاه باتفاق علیاحضرت فرح‌پهلوی شهبانوی ایران برای‌بازدید از اردوی فرزندان کارگران که‌درمحمودآباد کرانه بحرخزر ازطرف‌شرکت‌نفت ایران‌تشکیل یافته باهواپیما بشمال عزیمت فرمودند.

قرار است شاهنشاه و شهبانوی ایران بعداز ظهرامروزبتهران مراجعت نمایند. خبرنگار ما گزارش میدهد همه‌ساله شرکت نفت اردوهائی برای فرزندان کارگران نفت تشکیل‌میدهد واردوئی که‌امروز مورد بازدیدشاهنشاه وشهبانوی ایران قرار خواهد گرفت دومین اردوی دختران کارگران نفت درسال جاری‌است.

پذیرش سفرای‌جدید ایران در لندن ـ پاریس بتهران رسید

آقای محسن رئیس

آقای مهندس‌اردشیرزاهدی

امروزسخنگوی وزارت امورخارجه‌بخبرنگارما گفت پذیرش آقای‌مهندس اردشیر زاهدی سفیر کبیر جدیدایران در لندن بتهران رسید.

سخنگوی مذکور همچنین افزودپذیرش آقای محسن رئیس سفیر کبیر جدیدایران از پاریس نیزبتهران‌رسیده است.

آقای نصر الله انتظام سفیر کبیرایران در پاریس که مدت خدمتش بپایان رسیده بتهران خواهد آمد.

تاریخ امتحانات ورودی اختصاصی دانشکده‌ها

امروز تاریخ‌امتحانات‌ورودی اختصاصی دانشکده های تابع دانشگاه تهران بشرح زیراعلام گردید.

دانشکده فنی روزهای ۱۷ و ۱۸ شهریورماه.

دانشکده کشاورزی‌روز ۱۹شهریور

دانشکده علوم روزهای ۲۱و ۲۲ و جمعه ۲۳ شهریور ماه

دانشکده حقوق روز ۲٤ شهریور

دانشکده ادبیات روزهای ۲٦ و ۲۷ شهریور

دانشکده معقول ومنقول روز ۲۵ شهریور

دانشکده دندانپزشکی روز ۲۹ شهریور

دانشکده هنر های‌زیبا روزهای ۳۰ و۳۱ شهریور

دانشکده‌های پزشکی وداروسازی امتحان اختصاصی نخواهد داشت ضمنا امتحانات ورودی عمومی‌دانشگاه روزهای اول ودوم وسوم شهریور ماه انجام خواهد شد.

استرداد اضافه دریافتی ازوارد کنندگان

اداره کل وصول تهران بادارات تابعه ابلاغ کرد که بین وزارت‌دارائی واداره حسابداری کل گمرك موافقت شده، استرداد اضافه دریافتی ازوارد کنندگان بااطلاع اداره‌ی کل وصول تهران‌و دارائی های شهرستان‌هاباشد تااگر این قبیل وارد کنندگان بدهی مالیاتی داشته باشند اضافه پرداختی آنها بابت بدهی مالیاتی آنها حواله شود.

چون وزارت دارائی تعهد کرده است که موجبی برای شکایت این قبیل وارد کنندگان پیش نیاید، ادارات دارائی موظفند دراسرع وقت برای آنها گواهی بدهکاری یا عدم‌آن را صادر کنند.

هواپیماهای عراقی بازهم ترکیه را بمباران کردند

آنکارا ـ آسوشیتدپرس ـ ۱۲ژوئیه ـ امروز گزارش رسید که روز چهارشنبه (دیروز) برای دومین‌بار هواپیماهای جنگی عراق که ظاهرا در تعقیب شورشیان شمال این کشور بوده‌اند برفراز خاك نواحی مرزی‌ترکیه پرواز کرده‌اند. بموجب این گزارشها هواپیماهای عراقی‌که تعدادشان معلوم نشده چند بمب آتش‌زا به نزدیکی دهکدهٔ ماردین واقع درخاك‌ترکیه پرتاب کرده و سپس بطرف جنوب وشهر موصل پرواز کرده‌اند.

قضات، افسران و مهندسین‌داوطلب‌مقام شهرداری مناطق دهگانه تهران هستند

امروز خبرنگار ما اطلاع یافت‌که عده‌ای از قضات دادگستری وافسران ارشد ارتش و مهندسین ولیسانسیه ها برای اشتغال در پست شهرداری مناطق دهگانه تهران‌بشهرداری مراجعه کرده‌اند.

شهردار تهران پس از تنظیم طرح تقسیم شهر بده‌منطقه شهرداری از افراد و جوانان تحصیلکرده جهت همکاری باشهرداری دعوت کرد وچون طرح‌مزبور بتصویب دولت رسیده و هم‌اکنون آماده اجراست، لذاتقاضا های رسیده از طرف شهردار تهران مورد رسیدگی قرار گرفته است.

شهرداری تهران در نظر دارد ده‌منطقه شهرداری مستقل درتهران ایجاد کند وبا گماردن افراد مطلعی درراس این شهرداریها قسمتی از مشکلات شهری رفع گردد وتمرکز کار درشهرداری تهران ازمیان برود.

برای وصول طلب شهرداری

۲۰ دستگاه ازاتومبیلهای توزیع نوشابه های غیر الکلی توقیف شد

امروز آقای زرافشان مدیر کل‌مالی شهرداری اعلام کرد که‌بدستورشهردار تهران چهاردستگاه دیگر ازاتومبیل های نوشابه سازان غیرالکلی توقیف گردید. مدیر کل مالی شهرداری گفت: نوشابه سازان متعهد شده‌اند که‌اولین قسط شش میلیون ریالی‌طلب شهرداری راتا دوروز آینده پرداخت کنند وبقیه مطالبات شهرداری‌در مدت شش‌ماه وصول خواهد شد مقامات شهرداری تائید کردند که تا بحال بیست‌دستگاه از اتومبیل های توزیع نوشابه سازان توقیف شده است.

توضیح مدیرعامل بنگاه‌کل‌دارو‌ئی‌ایران

در پاسخ شرحی که درشماره اخیر مجله تهران مصور راجع به اینجانب نوشته شده‌است لازم‌بتذکر میداند که:

۱ـ بهیچوجه اینجانب از طرف دیوان کیفر تحت تعقیب قرارنگرفته و اصولا در کلیه ادوار خدمتخود جرمی مرتکب نشده‌ام که قابل تعقیب باشد.

۲ـ بیمه اجتماعی کارگران اصولا هشت میلیون تومان دارو از انگلستان نخریده است چه بااینکه هشت میلیون تومان در آن سوء استفاده شده باشد.

۳ـاینجانب بهیچوجه قصد کناره گیری از مدیریت عامل بنگاه کل دارو‌ئی ایران را نداشته وندارم و کماکان بمبارزه بانادرستان که خود ناشر اخبار جعلی می باشند ادامه داده و برنامه‌های اصلاحی‌خود تعقیب خواهم نمود.

٤ـ بهیچ نوع برنامه مسافرت بخارج از کشور نیز نداشته وندارم

آ ـ۱۰٦٤٦ مدیر عامل بنگاه کل دارو‌ئی ایران ـ دکتر دادمرز

گرمای سوزان در بندرعباس وسواحل دریای‌عمان

قبلا اطلاع داده‌شد که هوای‌بندر عباس و مناطق ساحل دریای عمان فوق‌العاده گرم است و از شدت گرما آب دریا متعفن شده‌است خبرنگارما در بندر عباس بدنبال گزارش قبلی خوددراین‌باره اطلاع داد پریروز و دیروزهم هوای بندر عباس و نقاط تابعه گرم و سوزان بود درحال حاضر شدت گرما به اندازه‌ای است که مردم قدرت توقف در شهر را ندارند و اکثر اهالی از شهر فرار کرده‌اندخبرنگار ما در گزارش خود افزود دیروز براثر شدت گرما یکی از کارکنان کشتی یونانی (مرلین) بنام(گنلین) که در اسکله بندر عباس‌پهلو گرفته است هنگام کار درموتورخانه کشتی دچار گرما زدگی شد و قبل‌ازاینکه خودرا بعرشه کشتی برساند فوت کرد.

جنازه «گنلین» پس از انجام تشریفات قانونی در گورستان مسیحیان در بندر عباس مدفون‌شد.

هنگام بازدید ۱٤۰ دختر ورزشکار شهرستانی ازموسسه‌اطلاعات آقای‌عباس‌مسعودی گفت:

ما همیشه‌در کنار نسل جوان ایستاده‌ایم

دختران دانش‌آموز ورزشکار در درطالار مؤسسه اطلاعات

ساعت یازده صبح امروز قریب صدو چهل نفر از دوشیزگان ورزشکار شهرستانی که برای شرکت در مسابقات قهرمانی آموزشگاههای کشور بتهران آمده‌اند باتفاق خانم دکتر پارسا سرپرست اردوی دختران در موسسه اطلاعات حضور یافتند واز قسمتهای فنی وتحریری موسسه دیدن کردند.

دراین دیدار آقای مسعودی مدیر اطلاعات در جمع دختران ورزشکار بیاناتی درزمینه کوششهای موسسه اطلاعات درامور ورزشی ایرادکردو گفت: بر گزاری‌مسابقات ورزشی‌بحسن تفاهم میان جوانان کشور کمك می کند وآنها رابرای ورود باجتماع آماده مینماید سرویس ورزشی موسسه اطلاعات طی‌مدتیکه مسابقات قهرمانی آموزشگاهها درتهران برگزار بود چه‌در صفحات روزورزشی و چه در صفحات محلی اخبار و پیروزیهای‌تیم های شرکت کننده را منعکس نمودو فراموش نکنید که در آینده نیزما همیشه در جریان کوششها و تلاش های‌نسل جوان در تمام زمینه‌هاهستیم وخواهیم بود. سپس‌خانم دکتر پارسا از پذیرائی کارکنان موسسه اطلاعات تشکر کرده وگفت: مشاهده‌تاسیسات عظیم موسسه اطلاعات که نمونه و سمبل تلاش‌و کوشش صادقانه و صمیمانه مدیر وکارکنان آن می‌باشد برای دختران جوان کاملا آموزنده بود

خسروی جزو نقاط بد آب و هواست

در جلسه دیشب هیئت دولت بنا به پیشنهاد وزارت دارائی تصویب شد که محل خسروی که جزوبخش حومه شهر قصر شیرین می باشد، در ردیف نقاطبد آب وهوا تشخیص و مامورین غیر بومی اعزامی به آن محل طبق مقررات حق استفاده از مزایای درجه ۲ را دادند

کارهای مطبوعاتی دولت در شهرستانها بچاپخانه های محلی واگذار می‌شود

هیئت وزیران در جلسه دیشب خود بنا به پیشنهاد وزارت دارائی تصویب نمودند.

۱ـ در شهرستان‌هائی که‌چاپخانه های مشهور وجود دارد، رئیس دارائی موظف است کمیسیونی با حضور فرماندار، رئیس دادگاه محل و نماینده آنها تشکیل داده و نسبت به توزیع سفارش های مطبوعاتی اختصاصی ادارات دولتی محل به نسبت سهمی که برای هر چاپخانه با رعایت مقررات تبصره مزبورتعیین خواهند نمود، اقدام نماید.

۲ـچنانچه چاپخانه های شهرستانها حاضر باشند، حداکثر تخفیف منظور در تعرفه مطبوعاتی کشور را که طبق ماده ۲٤ آئین نامه معاملات دولتی تعیین میشود، نسبت بچاپ اوراق نوعی، از قبیل پیش نویس، پاکنویس، پاکت، دفتر ارسال‌نامه اندیکاتور و امثالهم بدهند، طبق این نوع مطبوعات‌نیز‌در محل‌بلامانع خواهد بود.

برندگان جوائز حساب پس‌انداز بانك ایران وانگلیس

بانك ایران و انگلیس با نهایت مسرت‌باطلاع مشتریان محترم میرساند:

مراسم قرعه‌کشی سه ماهه اول سال ۱۳٤۱ حساب پس‌انداز این بانك در ساعت ٥بعد از ظهر روز ۱۸ تیرماه جاری در سالن اداره مرکزی بانك‌واقع درخیابان سعدی تحت نظارت مستقیم‌نمایندگان دادستانی و وزارت دارائی و شهربانی کل کشور و معتمدین محل و عده‌ای‌ازدارندگان حساب‌پس انداز زیر نظر آقای کمال‌الدین مستجاب الدعوه انجام و برندگان آن بشرح زیر اعلام گردیدند:

۱ـ آقای منصور سلیمانی	دارنده حساب	۱۲۰۷٥۲	شعبه‌بازار	ـر۰۰۰ر۱۰۰ریال
۲ـ خانم‌طیبه ارفع‌الرفیعی الحسین	دارنده حساب	۱۲۰۹۰۰	شعبه‌بازار	ـر۰۰۰ر٥۰ریال
۳ـ دوشیزه زیبنده پاك گوهر	دارنده حساب	۱۰۰۸۹۹	تخت جمشید	ـر۰۰۰ر۳۰ریال
٤ـ دوشیزه شیوا بناپور	دارنده حساب	۱۰۰٤۱۹	تخت جمشید	ـر۰۰۰ر۲۰ریال
٥ـ آقای عبدالجواد گلدسته	دارنده حساب	۱۲۰۹۰٤	شعبه بازار	ـر۰۰۰ر۱۰ریال
٦ـ آقای مهدی اخلاق موید	دارنده حساب	۱۲۰٦۹۰	شعبه بازار	ـر۰۰۰ر۱۰ریال
۷ـ آقای محمد نقشبندی	دارنده حساب	۱۰۰۰٤٤	تخت‌جمشید	ـر۰۰۰ر٦ریال
۸ـ دوشیزه همان ثقفی	دارنده حساب	۱۰۰۲٦۱	تخت‌جمشید	ـر۰۰۰ر٦ریال
۹ـ آقای جواد حبیبی	دارنده حساب	۱۰۰٤٤۰	تخت‌جمشید	ـر۰۰۰ر٦ریال
۱۰ ـ خانم مروارید گیو	دارنده حساب	۱۰۰٥۹۸	تخت‌جمشید	ـر۰۰۰ر٦ریال
۱۱ـ دوشیزه بتول همامی	دارنده حساب	۱۰۰۷٦٦	تخت‌جمشید	ـر۰۰۰ر٦ریال
۱۲ـ آقای محمد حسن رزمی	دارنده حساب	۱۰۰۹۲۷	تخت‌جمشید	ـر۰۰۰ر٦ریال
۱۳ ـ آقای بنیاهو ضرابی اسحق	دارنده حساب	۱۰۰۱۸۳	تخت‌جمشید	ـر۰۰۰ر٦ریال
۱٤ـ خانم فاطمه حاجی‌خان زاده	دارنده حساب	۱۰۰٤۸٥	تخت‌جمشید	ـر۰۰۰ر٦ریال
۱٥ـآقای ژرژ اسرائیل	دارنده حساب	۱۰۰۷۹۷	تخت‌جمشید	ـر۰۰۰ر٦ریال
۱٦ـآقای‌عبدالصمدصمدی‌علی‌آبادی	دارنده حساب	۱۰۰۱۸۷	تخت‌جمشید	ـر۰۰۰ر٦ریال
۱۷ـ دوشیزه خجسته پیشداد	دارنده حساب	۱۰۰٤۰۲	تخت‌جمشید	ـر۰۰۰ر٦ریال
۱۸ـ آقای گریگوریس نازلومیان	دارنده حساب	۱۰۰۷٦۱	تخت‌جمشید	ـر۰۰۰ر٦ریال
۱۹ـ آقای هارون کهن گادول	دارنده حساب	۱۲۰۲۱٦	شعبه‌بازار	ـر۰۰۰ر٦ریال
۲۰ـ آقای رحمت‌اله رحمانیان	دارنده حساب	۱۲۰٤٤۷	شعبه‌بازار	ـر۰۰۰ر٦ریال
۲۱ـ آقای سید رحیم مفیدیان	دارنده حساب	۱۲۰٦۱۱	شعبه‌بازار	ـر۰۰۰ر٦ریال
۲۲ـ خانم نیلوفر احمدی	دارنده حساب	۱۲۰۷٤٦	شعبه‌بازار	ـر۰۰۰ر٦ریال
۲۳ـ خانم شهرزاد جلیل	دارنده حساب	۱۲۰۸۹٦	شعبه‌بازار	ـر۰۰۰ر٦ریال
۲٤ـ خانم پوراندخت منوچهر	دارنده حساب	۱۲۱۰٤۳	شعبه‌بازار	ـر۰۰۰ر٦ریال
۲٥ـ آقای‌احمد شریفی	دارنده حساب	۱۲۱۱۸۳	شعبه‌بازار	ـر۰۰۰ر٦ریال
۲٦ـ خانم شمس عابر	دارنده حساب	۱۲۱۳۱۱	شعبه‌بازار	ـر۰۰۰ر٦ریال
۲۷ـ خانم فرزانه ضیائی ارانی	دارنده حساب	۱۲۱٤۲٥	شعبه‌بازار	ـر۰۰۰ر٦ریال
۲۸ـ دوشیزه ریحانه علیزاده	دارنده حساب	۱۲۰۸۱۰	شعبه‌بازار	ـر۰۰۰ر٦ریال
۲۹ـ آقای مژگان خجه‌وند	دارنده حساب	۱۲۰۷۹٦	شعبه‌بازار	ـر۰۰۰ر٦ریال
۳۰ـ خانم سپهر مرادی	دارنده حساب	۲٥۰۱۰۹	شعبه‌فردوسی	ـر۰۰۰ر٦ریال
۳۱ـ آقای محمد بدیعی	دارنده حساب	۲٥۰۲٥٥	شعبه‌فردوسی	ـر۰۰۰ر٦ریال
۳۲ـ خانم مهری ابراهیم سون	دارنده حساب	۲٥۰۰۷۰	شعبه‌فردوسی	ـر۰۰۰ر٦ریال
۳۳ـ آقای سید حسین شادابی	دارنده حساب	۱۷۰۰۹۱	شعبه‌آبادان	ـر۰۰۰ر٦ریال
۳٤ـ آقای عباس ابریشم کار	دارنده حساب	۱۷۰۱۰۹	شعبه‌آبادان	ـر۰۰۰ر٦ریال
۳٥ـ آقای اسماعیل‌رضائی‌خیرآبادی	دارنده حساب	۱۷۰۲۰۳	شعبه‌آبادان	ـر۰۰۰ر٦ریال
۳٦ـ آقای عبدالمحمد شکیب	دارنده حساب	۱٥۰۰٦۷	شعبه‌خرمشهر	ـر۰۰۰ر٦ریال
۳۷ـ آقای داریوش باباپور	دارنده حساب	۲۰۰۰۹۰	شعبه‌اهواز	ـر۰۰۰ر٦ریال
۳۸ـ آقای قربان	دارنده حساب	۲۰۰۳۰٦	شعبه‌اهواز	ـر۰۰۰ر٦ریال
۳۹ـ آقای بهراء	دارنده حساب	۲۰۰۳۲۰	شعبه‌اهواز	ـر۰۰۰ر٦ریال

آگهی برای خریداران روغن کرمانشاهی

قریب چندین سال است که مارك روغن کرمانشاهی علامت عبد معتمدی ۲۹۹ بااطمینان کامل به‌خریداران عرضه شده رضایت عموم‌جلب شده حتی سهداری شهرداری و موسسه حصارك تجزیه صددر صدحیوانی تشخیص داده‌اند اخیرا مشاهده شده بعضی اشخاص بی‌مروت و متقلب از این مارك سوء استفاده باسایر مواد نباتی و غیره مخلوط باهمان مارك و حلب اصلی بفروش میرسانند که مورد تعقیب قانونی قرارمیگیرند لذا متذکر می‌شود هرکس از روغن سازمارك فوقرا بخرد مسئولیتی متوجه اینجانب نیست چنانچه خریداران از خود اینجانب خریداری کنند تایکسال ضامن سلامتی و خالص بودن آنرا مینمایم نشانی سرای‌حافظ

ب.ب.ب. کلاب

یك گوشه از اروپا

درشمال غرب تهران

بزودی

آ ـ۱۰٦۳۸ آشنا

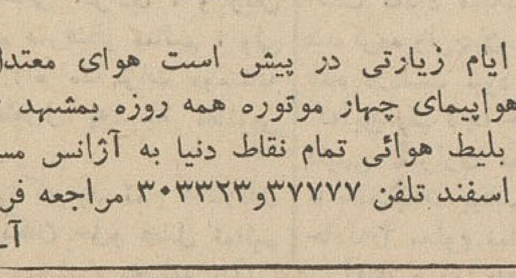

اربعین و ایام زیارتی در پیش است هوای معتدل و میوه‌جات فراوان مشهد باهواپیمای چهار موتوره همه روزه بمشهد ۱٤۰۰ ریال برای تهیه بلیط هوائی تمام نقاط دنیا به آژانس مسافرتی آسمان اول خیابان سوم اسفند تلفن ۳۷۷۷۷و۳۰۳۳۲۳ مراجعه فرمائید ـشرکت سهامی آسمان

آ ـ۱۰٥۸۰

از باغ وحش دیدن کنید

هر روز و هر شب

درکلوب شنای تهران پارس

برنامه شنا ـ از ساعت ۹ صبح تاهفت بعداز ظهر

شبها ـ موزیك (ارکستر) دانس ـ شام در رستوران

مجلل و هوای آزاد تلفن: ۷۹۱۸۱۰ و۷۹۸۲۳

۱ـ۲

کبریت ممتاز تبریز ۱۳٤۰ ۱۳۰۰ ایران

ظریف باتعداد چوب بیشتر

روزنامه‌فردا فردا منتشر میشود

حفاظ

سازنده زیباترین و بهترین مصنوعات فلزی لوازم دفتری و منزل

فروشگاه، شاهرضا ـ مقابل سعدی ـ تلفن ٦۹۲٦۱

فروشگاه خیابان فردوسی بالا ـ شماره ٥٥ ـ تلفن ٦۷٦۰٥

آگهی سازمان بیمه‌های اجتماعی

اخیرا بعضی افراد ناشناس و غیرمسئول بکارگاهها منجمله چندگرمابه مراجعه و خودرا مامور سازمان بیمه‌های اجتماعی کارگران استان‌تهران معرفی‌ووجوهی بابت حق بیمه دریافت نموده‌اند که‌خوشبختانه با هوشیاری مامورین سازمان یکی دو مورد کشف‌ومرتکب تحت تعقیب قرار گرفت.

باتوجه باینکه کارمندان و بازرسان سازمان دارای کارت مخصوص شناسائی وبازرسی بوده وحق‌دریافت وجه نقد ندارند بدینوسیله از آقایان کارفرمایان درخواست میشود چنانچه کسانی بدون‌در دست‌داشتن کارت شناسائی بعنوان مامورسازمان بیمه‌های‌اجتماعی مراجعه نموده ودرخواست وجه بعنوان حق‌بیمه‌بنمایند بلافاصله آنهارا بمامورین انتظامی معرفی و مراتب را بتلفن‌های شماره ٤۱۱٦۰ـ ٤۸۷٤٥ـ ٤۸۷٤٦ اطلاع دهند و توجه فرمایند که البته حق بیمه مقرر ماهانه بایستی بحساب جاری سازمان در بانك ملی‌ویاوسیله چك پرداخت شود.

مدیر عامل سازمان بیمه‌های اجتماعی کارگران

مژده بمصرف‌کنندگان کولر

کولر «آنتار» ساخت آمریکا که هوای اطاق را تهویه ـ تصفیه‌وسردمینماید تا۱٥ مرداد ماه ۱۳٤۱ بقیمت تمام شده و بشرح زیر نقدا بفروش میرسد.

ظرفیت یك تن ۲۷۰۰۰ ریال

ظرفیت یك تن‌ونیم ۰۰۰ر۳۳ ریال

نشانی ـ تهران خیابان بوذرجمهری سرای‌امید

شرکت سهامی تاج تلفن: ۲۲۷٦۷ آ ـ۱۰۳٥۲

۱ـ۲ ۱ـ۱۲ ۱۲۳ (آسنا)

هنرهای زیبای کشور

باکمال تاسف درگذشت ناگهانی دوشیزه دکتر شکوه ریاضی‌استاد دانشکده هنرهای‌تزئینی را به اطلاع عموم میرساند. مجلس‌ختم آنشادروان ازساعت ۹ تا ۱۱ صبح روز شنبه بیست‌و سوم‌تیر ماه در مسجد مجد منعقد خواهد بود.

خانواده های **ریاضی ـ دولتشاهی ـ کیکاوسی تقوی ـ مطهری ـ درگاهی ـ بهزادی ـخواجه نوری انصاری ـ فرشچی ـ شاهین ـقائم مقامی ـ الاجرالد رکنی ـ جهان بینی ـ معتمد ـکیهان ـ فولادوند ـ**

بانهایت تاثرو تاسف درگذشت جانگدازا شادروان‌دوشیزه **دکتر شکوه‌ریاضی‌استاددانشکده** هنر های تزئینی را به استحضاردوستان‌میرساند. مجلس ختم مردانه از ساعت ۹ تا ۱۱ صبح روز شنبه بیست و سوم تیر ماه در مسجد مجدومجلس ختم زنانه نیز روز پنجشنبه بیست‌ویکم تیر ماه‌از ساعت ٥ تا ۷ بعد از ظهر در منزل آنمرحومه واقع در (شمیران. جاده پهلوی. کوچه جهانشاهی) منعقد می باشد.

آ ـ٦۸۹۱ ۱ـ۲