در برابر ۱۷۰ نفر اعضای کمیته مرکزی و بدادستانی «سوسلف» تئوریسین حزب کمونیست شوروی:

خروشچف محاکمه شد

و متهم به قوم و خویش بازی و دشمنی با چین گردید

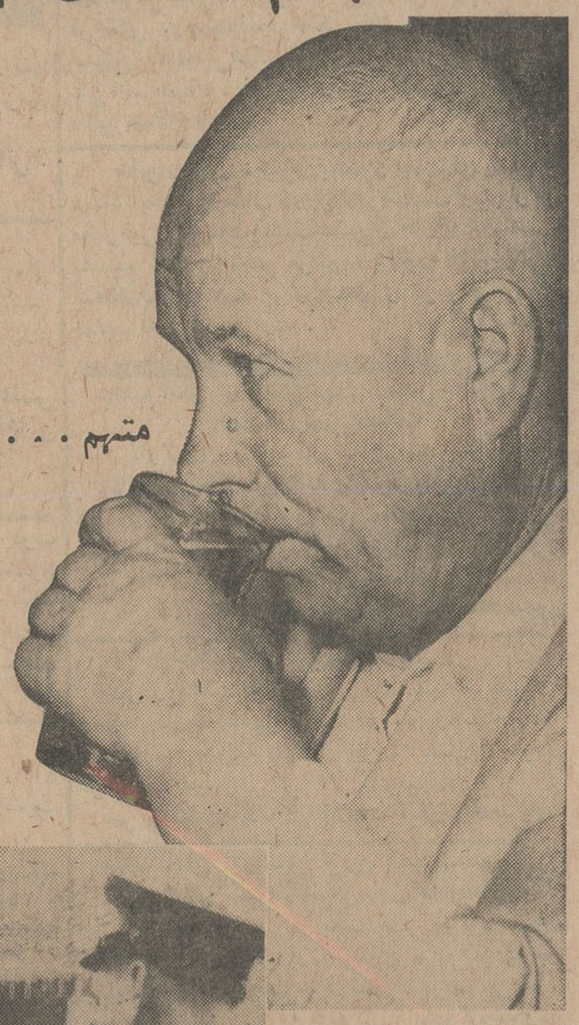

متهم . . . .

سوسلف دادستان

جانشینان خروشچف ازراست بچپ الکسی کوسیگین نخست‌وزیر ولئونید برژنف دبیر کل حزب کمونیست شوروی

اطلاعات

شنبه ۲۵ مهرماه ۱۳۴۳ . . . . . شماره ۱۱۵۱۵
. . . . . سال سی و نهم . . . . . تکشماره ٤ ریال

عکس‌العملهای جهانی سقوط خروشچف

واشنگتن : دنیای متغیری است. باید در انتظار تحولات مهم بود

لندن: دولت جدید شوروی مترقی است . مرد نیرومند بعد معرفی میشود .

پاریس : بیچاره خروشچف آدم خوبی بود !

پکن: امیدواریم ابر های تیره بر طرف گردد

بلگراد: سیاست خارجی شوروی تغییر نمیکند

دهلی نو: مایه تاسف است

تیرانا : چین خروشچف را شکست داد

بن : نباید مبالغه کرد

جهان ۲٤ ساعت تب کرد!

خبری که یك خبرنگار انگلیسی بعداز ظهر پنجشنبه از مسکو مخابره کرده از غروب همانروز بتدریج حرارت جهان را بالا برد. این خبرنگار با هوش هنگام مطالعه برنامه پذیرائی از «دورتیکوس» رئیس جمهوری کوبا در کرملین متوجه شد با آنکه خروشچف در مسکو بسر میبرد در کمال سلامت است، اسم او

بقیه در صفحه ۱۳

سقوط غیرمنتظره خروشچف مردم روسیه را نیز مانند دیگران دچار حیرت ساخت. این عکس دوسرباز ارتش سرخ و یك دختر روسی را در حال مطالعه روزنامه «پراودا» که خبر تغییر خروشچف را انتشار داده نشان میدهد. در قسمت عقب عکس کاخ کرملین دیده میشود. (عکس رادیوئی اطلاعات)

- همکاران خروشچف برکنار شدند
- «پراودا» برای اولین بار بخروشچف حمله کرد
- خروشچف در مسکو دفاعیه مینویسد
- رهبران چین دسته‌جمعی برهبری جدید شوروی تبریك گفتند

مشروح اخبار مربوط به بر کناری خروشچف در صفحات ۳-٤-٥-٧-٨ و ۱۵ چاپ شده

انعکاس سقوط خروشچف وحزب محافظه‌کار در تهران

نخست‌وزیر گفت: خروشچف بکاهش تشنجات جهانی و بهبود روابط ایران و شوروی کمك زیادی کرد

- رجال سیاسی ایران اغلب معتقدند که برکناری خروشچف خطری برای صلح جهانست
- مردم خبر سقوط خروشچف را با بهت وحیرت شنیدند

سقوط ناگهانی خروشچف مرد بزرگ شرق و چهره‌ایکه در طول ۱۱ سال گذشته ، مردم هر روز و شب چند بار نام او را در خلال بزرگترین و کوچکترین حوادث بین‌المللی میشنیدند ، دیروز در تهران انعکاس خاصی داشت .

طی چند ساعت فوق‌العاده اطلاعات نایاب شد وناچار فوق‌العاده برای بار دوم وسوم تجدید طبع گردید .

بدنبال سقوط خروشچف ، سرلك دوگلاس هیوم نخست وزیر محافظه کار انگلستان و حکومت محافظه کار او نیز سقوط کرد و باروی کارآمدن

بقیه در صفحه ۱۳ ستون چهارم

چین بمب اتمی منفجر کرد!

دیپلماتهای غربی گفتند با انفجار بمب اتمی چین خروشچف سرنگون شد

در صفحه ۱۳

کابینه کارگری انگلیس تشکیل شد

پاپیروزی حزب کارگر درانتخابات انگلستان هارولدویلسون دومین کابینه کارگری بعداز جنك این کشور را تشکیل داد. دراین عکس هارولدویلسون وهمسرش بعداز اعلام پیروزی حزب کارگر دیده میشوند .

- «ویلسون» باتفاق پدر ۸۱ ساله وهمسرش دست ملکه را بوسید و فرمان نخست وزیری گرفت
- هارولد ویلسون «٤۸» ساله جوانترین نخست‌وزیر انگلیس در قرن بیستم است
- جانسون نخست وزیر دولت کارگر را به امریکا دعوت کرد

شرح درصفحه ٤

فوق‌العاده اطلاعات

روزنامه اطلاعات در فوق‌العاده‌ای که صبح دیروز منتشر کرد خبر سقوط خروشچف و شکست حزب محافظه کار انگلیس را به تفصیل باطلاع مردم سراسر کشور رساند واین فوق‌العاده مورد استقبال کم‌نظیری قرار گرفت .

امروز نیز نظر به اهمیت وقایع سیاسی جهان ، علاوه بر صفحات ٤و۳ صفحات ۷، ۸، ۱۵ روزنامه بدرج اخبار خارجی اختصاص یافته است .

نظر مردم درباره شکست تیمهای ورزشی ایران در المپیاد

شکست باید درس عبرت باشد

برای نجات ورزش ایران، یك تحول واقعی لازمست

- باندازه نفرات ورزشکار مربی و سرپرست بالمپیك رفت ولی نتیجه مسابقات صفر بود

بحث درباره شکست کاروان ورزشی ایران در المپیاد ۱۹٦٤ همچنان گرم است وبا اینکه دربیست و چهارساعت اخیر بعلت وقوع حوادث مهم سیاسی توجه مردم باین مسائل جلب شده اما موضوع ورزش از افکار خارج نشده است وعده زیادی در این‌باره اظهارنظر میکنند.

کاملا روشن بود

یکی از مطلعین ورزش در باره شکست تیمهای ایران در المپیك امروز بخبرنگار ما گفت : ضمن اینکه قلبا از شکست تیمهای ایران در المپیك متاسف شدم باید یادآور شوم که از چندی قبل بخوبی روشن بود که ایران دربازی های

بقیه در صفحه ۱۳ ستون ششم

بزرگترین سازنده لوازم آرایش ژاپن درایران و خاورمیانه طالب نماینده میباشد. داوطلبین باصندوق پستی ۱۳۰۰ تهران مکاتبه نمایند.

مشترکین محترم آب تهران

شعبه های بانك ملی ایران در تهران وحومه علاوه بر آب بها وجه سفته ها را هم دریافت میکنند .

رسید بانك بمنزله لاشه سفته است . لطفا همیشه به بانك مراجعه فرمائید .

سازمان آب تهران

اطلاعیه در مورد کلاس مدیریت بیمارستان

پیرو آگهی دانشگاه تهران درموضوع پذیرش دانشجو دردوره دوساله اداره امور بیمارستانها باطلاع میرساند .به عده‌ای از دانشجویان واجدشرایط که‌در مسابقه و مصاحبه پذیرفته میشوند درقبال تعهد خدمت درمدت تحصیل کمك هزینه تحصیلی پرداخت خواهد گردید.

الف ٤۸۳۷ وزیر بهداری

سه تفنگدار

بیسکویت گرجی

بیسکویت نیس «نارگیلی» با نارگیل تازه جدید و بی سابقه

اکونومیست

محرمانه چاپ لندن اززبان جمال عبدالناصر درباره خوزستان صحبت میکند! بعقیده اکونومیست، خوزستان ازسال ۱۹۲۰ جزو ایران شده است!!

تاکنون خوانندگان عزیز ما مقالات ومطالب زیادی نقل از جرائد مصری و عمال جمال عبدالناصر درباره تبدیل نام خلیج فارس به (خلیج عربی !!) ویا عربستان بودن خوزستان خوانده‌اند ولی امروز شماره مورخ ۱۸ اکتبر اکونومیست محرمانه چاپ لندن که باوجود محرمانه بودن خیلی سرشناس است !بدست ما رسیدو معلوم شد که جمال عبدالناصر وعمال او که تاکنون جرات بیان چنین مطالبی رابخود داده‌اند عروسکهائی بیش نیستند ودستور العمل را اکونومیست

بقیه در صفحه ۱۵ ستون سوم

بااجرای یك طرح ابتکاری مبارزه با بیسوادی

کارگران شرکت واحد باسواد شدند

شاگرد اول کلاس مبارزه بابیسوادی گواهی‌نامه خودرا از آقای وزیر کار دریافت میکند . آقایان دکتر سام معاون کل وزارت فرهنگ و ملایری معاون وزارت کشور در عکس دیده میشوند .

- وزیر کار در اموراجتماعی اقدام سریع شرکت واحد را در مبارزه بابیسوادی ستود

شرکت واحد برگزار شد ۱۷۰۰ نفر از کارگران شرکت واحد گواهی‌نامه پایان دوره مبارزه بابیسوادی را دریافت داشتند. دراین مراسم که آقای دکتر سام معاون کل وزارت فرهنگ آقای مهندس مجد معاون وزارت کار شرکت داشتند، پس از سلام شاهنشاهی آقای شجاع‌الدین ملایری معاون

بقیه در صفحه ۱۵ ستون اول

آقای خسروانی وزیر کار وامور اجتماعی عصر ٤ شنبه گذشته گواهی‌نامه ۳۷ نفر از کارگران شرکت واحد را که شاگرد اول کلاسهای مبارزه بابیسوادی شده‌اند توزیع کرد .

درمراسمی که درسالن اجتماعات

وزارت بهداری از محل اعتبارات طرح بهداشت عمومی

برای خدمت درامور طب پیشگیری شهرستانها عده‌ای پزشك دیپلمه باحقوق مکفی استخدام مینماید داوطلبان برای اخذ اطلاعات بیشتر میتوانند حداکثر تاآخر مهرماه ٤۳ بادردست داشتن مدارك تحصیلی خود باداره کل امور اداری مراجعه نمایند. الف ٤۸۰۰ وزیر بهداری

آ ـ ۲۵٤٤۸

آگهی استخدام

اداره کنترولر ستاد بزرگ ارتشتاران بچند نفر تجزیه و تحلیل کننده آمار که حداقل دارای درجه فوق لیسانس در رشته آمار باشند و یك زبان خارجی را بطور کامل بدانند ودارای شش سال سابقه تجربی درحرفه مربوطه باشند با حقوق و مزایای متناسب با مشخصات مزبور استخدام مینماید .داوطلبان برای اطلاع از شرایط استخدام میتوانند همه‌روزه ازساعت ۹ الی ۱۱ باداره کنترولر ستاد بزرگ ارتشتاران (خیابان قدیم شمیران چهارراه قصر ـ ساختمان ستاد بزرگ ارتشتاران) مراجعه نمایند .

اداره کنترولر ستاد بزرگ ارتشتاران

آگهی استخدام

اداره کنترولر ستاد بزرگ ارتشتاران بچند نفر تجزیه وتحلیل کننده مدیریت که حداقل دارای درجه لیسانس در علوم اداری ـ مدیریت ومدیریت صنعتی باشند ویك زبان خارجی را بطور کامل بدانند ودارای ٤ سال سابقه تجربی درحرفه مربوطه باشند باحقوق ومزایای متناسب بامشخصات مزبور استخدام مینماید .داوطلبان برای اطلاع از شرایط استخدام میتوانند همه‌روزه ازساعت ۹ الی ۱۱ باداره کنترولر ستاد بزرگ ارتشتاران (خیابان قدیم شمیران چهارراه قصر ـ ساختمان ستاد بزرگ ارتشتاران) مراجعه نمایند .

اداره کنترولر ستاد بزرگ ارتشتاران

جریان روز

دنیا در آستانه حوادث مهم

دنیادر آستانه تحولات عظیمی است، درانگلستان پس‌از سیزده سال حکومت محافظه‌کاران ، حزب‌کارگر روی‌کار آمد. مبارزات انتخاباتی امریکا باوج شدت خود رسیده است و جمهوریخواهان بادمکراتها گرم جدال هستند .

چین‌کمونیست بمب اتمی خودرا منفجر کرد و مقارن همین احوال ، نیکیتا خروشچف مرد شماره یك شوروی ،مردی‌که طی دهسال اخیر حساس‌ترین و مهمترین نقش رادر صحنه سیاست جهان ایفاکرده‌بود، کنار گذارده‌شد و دسته‌جدیدی زمام حزب وحکومت شوروی رابدست گرفت.

این حوادث هرکدام تاثیرحیاتی برسرنوشت‌بشر ودنیای بشری دارد. دنیاامروز حکم خانواده‌ای دارد و اتفاقاتی که درآن میافتد مثل حوادثی است که دریك خانه‌بگذرد وچنین حوادثی مالابرسرنوشت همه افراد خانواده مستقیما اثر دارد .

کنار رفتن یابعبارت بهترو صحیح‌تر کنارگذاشتن خروشچف از صحنه سیاست حیرت‌انگیز ترین واقعه چهل‌وهشت‌ساعت اخیر است . البته همانطور که‌درخبرها خواهید خواند دسته‌ای که‌روی‌کار آمده‌و «برژنف»فرد شاخص آنست ازلحاظ اصول باسیاستی که‌خروشچف پایه‌گذار آن‌بوده است مخالفتی ندارد . یعنی باکنار رفتن خروشچف درسیاست داخلی و خارجی شوروی گمان نمیرود که تغییر یاتحولی وقوع یابد ، بلکه‌ظن غالب برآنستکه خروشچف فدای روابط چین وشوروی شده است. قرائن نشان میدهد که زعمای حزب و حکومت شوروی میخواهند شکاف میان چین وروسیه را پرکنند واین،باوجود خروشچف درراس حزب و حکومت امکان نداشت. اینستکه خروشچف رامرخص کرده‌اند تابتوانند باچین کنارییایند علی‌الخصوص‌که حالا چین‌دارای بمب‌اتمی است و بنابراین موضوع‌اختلاف دوکشور بزرك کمونیست هم منتفی‌است، چون علت‌العلل دعوای چین وشوروی این‌بود که چینی‌ها اسرار بمب‌اتمی را میخواستند وروسها نمیدادند .

بهرحال، مسلم است که‌اکنون باکنار گذاردن خروشچف زمینه تفاهم چین وشوروی آماده میشود کمااینکه قرائن آن‌هم امروز صبح، باتبریك مالنوسه‌ـ تونك به‌رهبران جدید شوروی آشکار گشت .

راستی‌که عجب دنیائی است ، درست بهمان کیفیت که‌خروشچف اسلاف‌خودرا شسته و کنارگذاشته بود اورا درکمیته مرکزی حزب کمونیست شستند و کنارگذاشتند. خروشچف، بولگانین،مولوتف ،مالنکف‌و سایرجانشینان استالین، اول‌جنازه استالین رامحاکمه‌و محکوم کردند . بعد بجان طرفداران استالین افتادندو جمعی‌را مثل «بریا» ازمیان برداشتند وباستالین پیوستند. آنگاه مبارزه میان خودشان شروع‌شد. پکروز صبح مردم‌جهان‌ازخواب برخاستند دیدند مالنکف عزل وتبعید شده است، دوروزبعد مولوتف مرخص شد وبعنوان رئیس تاسیسات برق قرقیزستان ازصحنه سیاست کنار رفت . سپس نوبت بولگانین‌وورشیلوف رسیدو عاقبت قرعه‌فال‌بنام خروشچف افتادکه‌عزل‌او عجیب‌تر وناگهانی‌تر وپرسروصداتر از دیگران صورت گرفت . برای اینکه خروشچف طی‌این چندسالی که‌قدرت رابدست داشت درتمام دنیا بعنوان یك اعجوبه سیاسی شناخته میشد. خروشچف عامل موثرترین و مهمترین اقدامات سیاسی بین‌المللی درتمام لهای بعداز جنك بین‌المللی دوم بوتو اینرا هیچکس نمیتواند کتمان کند. حتی میتوان‌ادعا کردواثبات این ادعا محتاج زحمت نیست که‌خروشچف از عجیب‌ترین شخصیت‌های قرن حاضر است وهیچگاه اقدامات وابتکارات ونظریات جالب این مرد عجیب فراموش نخواهدشد. البته درعالم سیاست عجیب‌نیست اگر آدمی مثل خروشچف راباآن یدوبیضا یکساعته کنار بگذارند واو رامتهم به‌سست عنصری کنند یا حتی بسمت رئیس تاسیسات کشاورزی بادکوبه تبعید قفقازش‌کنند . چون وقتی مصلحت سیاسی اقتضاکرد، فرداهمینطور که می‌بینید دستگاه رهبری سیاسی‌مطرود ومحکوم و معزول میکند .

ماو ملت‌هائی مثل مائرین میانه همینقدر باید از خدا بخواهیم آنچه‌در کشورهای بزرك میگذرد ازهر جهت بخیرو صلاح بشریت وبرمبنای عقل ومنطق باشد تااینکه نوع‌انسان بتواند درسایه صلح وامنیت‌موجودیت خودرا حفظ کند. آری، غافل نباید بود که درزمان‌ما، بگفته شکسپیر مسئله هستی است ونیستی ومیان‌این‌دو، سرموئی بیشتر فاصله نیست. یك‌اقدام دوراز عقل، یك تصمیم آمیخته به‌تعصب، یك لحظه غفلت ولغزش و اشتباه کافی‌است این زمین زیبائی راکه ماروی آن زندگی میکنیم تبدیل به‌مشتی خاکستر سازد . طی سالهای اخیر ،درسایه همزیستی مسالمت‌آمیز که خروشچف یکی از بنیانگذاران آن بود جامعه بشری روی صلح‌و آسایشی بخود دیده و قدراین سیاست سالم ومتین ومعقول‌رابابد دانست . بنابراین آرزوی‌ما والبته همه‌مردم جهان آنستکه جانشینان خروشچف نیز همین سیاست رادنبال کنندو همانطور که درآغازکار خود میگویند، عملانیز نشان بدهند در خطوط اصلی سیاست صلح‌طلبی‌و همزیستی وتفاهم بین‌المللی تغییری نخواهند داد .

مجالس ترحیم و یاد بود

ستاد بزرك ارتشتاران بانهایت تاسف درگذشت شادروان **تیمسار سرتیپ دکتر رکنی** را به اطلاع میرساند مجلس ترحیم فقید سعید از ساعت ۳تا ۵ بعد از ظهر روز یکشنبه۲۶مهر ماه جاری در مسجد عالی سپهسالار منعقدخواهد بود. **رئیس ستادبزرك‌ارتشتاران. ارتشبدحجازی**

خانواده های **رکنی قاجار . رکنی . حجازی. نیرنوری . مشار . اخضر . مهماندوست. فردوم جنابی . غفاری . جلائی‌قاجار . امیر سلیمانی . نراقی . شجیعی. کوثر .قرائی .گنجی . گروریان ورزی . نیك‌نژاد .غفاری‌پور .مهدوی .اعتضادی معتمدی عبداللهیان**

باکمال تاسف درگذشت‌شادروان تیمسار **سرتیپ دکتررکنی** را به اطلاع خویشان‌ودوستان وآشنایان می‌رساند مجلس ختم مردانه فقید سعید از ساعت ۳ تا ۵ بعد از ظهر روز یکشنبه ۲۶ مهر ماه در مسجد عالی سپهسالار منعقد و مجلس ختم زنانه در همان ساعت‌درمنزل‌شخصی آنمرحوم واقع در قلهك بعد از پل زرگنده‌کوچه خدابنده برگزار خواهد گردید .

اداره بهداری ارتش با کمال تاسف درگذشت شادروان **تیمسار سرتیپ دکتر رکنی** راباطلاع کلیه پزشکان ارتش ودوستان‌وآشنایان‌میرساند مجلس ختم آنمرحوم ازساعت ۳تا ۵بعد ازظهر روز یکشنبه در مسجد عالی سپهسالار برگزار می گردد .

رئیس‌اداره‌بهداری ارتش ـ سرلشگردکترشمس

مجمع پزشکان تحصیل کرده لیون‌درگذشت شادروان **تیمسار سرتیپ دکتر رکنی** را باطلاع همگان میرسانند مجلس ختم فقیدسعیداز ساعت ۳تا ۵ بعد از ظهر روز یکشنبه در مسجد عالی سپهسالار برگزار می گردد .

مجمع پزشکان تحصیل کرده لیون

آ ـ ۱۴۵۰۳ ۲ ـ ۲ **سرلشکر دکترگریم‌هدایت**

درگذشت‌ناگهانی مرحومه **طوبی اعرابی** را به اطلاع دوستان و آشنایان می رساند . مجلس ختم مردانه آن مرحومه روز یکشنبه ۲۶ مهرماه ۴۳ازساعت ۳ الی ۵ بعد از ظهر در مسجدسادات واقع در خیابان ایران اول سقاباشی منعقداست

جلال اعرابی . حیدرزادگان . سرهنك علی افراخته . حسین بهروزی . رضا بهروزی .محمد بصرائی . منوچهر آزادگان.رضا اصفهانی.عباس غیائی .حسین پاینده آ ـ ۱۴۵۵۵

بعموم بازماندگان آنمرحومه مصیبت وارده‌را تسلیت می دهیم .

بانهایت تاسف درگذشت **بانو فاطمه خامنهٔ** را به اطلاع می رساند مجلس ترحیم مردانه‌درروز یکشنبه ۲۶ر۷ر۴۳ از ساعت ۳ الی ۵ در مسجد شیخ هادی معروف به (خامنهٔ ها) خیابان شاهپور مقابل پارك شهر و مجلس زنانه بعد از ظهرهمان روزدر منزل شخصی اسد خامنهٔ واقع‌درامیر آباد انتهای خیابان شیراز نبش‌خیابان کاج شماره۲۸ برقرار می باشد .

محمد حسین خامنهٔ . اسد خامنهٔ .حاجی‌رضا مهانیان . ابراهیمی خامنهٔ . خلیل خامنهٔ . بیژن خامنهٔ . حاجی آقا یحیی‌پور . حاجی‌مسگر زاده . کریم ماهر . دکتر فریدنی .عالیه خامنهٔ . خانم سلطان خامنهٔ آ ـ ۱۴۵۴۹

بعموم بازماندگان آنمرحومه مصیبت وارده‌را تسلیت می دهیم .

باکمال تاسف درگذشت نابهنگام **مرحوم یحیی شامبیاتی** بزرك خاندان شامبیاتی راباطلاع کلیه فامیل ودوستان‌میرساند . مجلس‌یادبودآن مرحوم‌روز یکشنبه ۲۶ مهر از ساعت ۳تا ۵بعداز ظهر در مسجد فخریه منعقد می باشد مجلس‌ختم زنانه در منزل آن مرحوم واقع در خیابان‌امیرآباد خیابان شیراز خیابان کاج کوی کاملیا پلاك ۵ برقرار است .

اکبر شامبیاتی . عباس شامبیاتی .جهانبخش مهانی‌پور .مهندس ناصر شامبیاتی . مصطفی نصیربیگی . مرتضی نصیربیگی. محمود قربانی حسین جلالی . قوام پورسیف آ ـ ۱۴۵۷۵

مصیبت وارده‌را به عموم بازماندگان آن مرحوم تسلیت میدهیم .

هوالحی الذی لایموت

به مناسبت‌فوت ثقة‌الاسلام آقای **حاجی میرزا احمد عمادالواعظین** پدر دانشمند محترم آقای عمادزاده مولف دوره زندگانی چهارده معصوم علیهم السلام مجلس ختمی در مسجد ارك روز یکشنبه ۲۶ مهر ازساعت۳تا ۵بعد ازظهر منعقد است البته عموم طبقات که بخدمات برجسته معظم‌له آشنائی دارند در این مجلس شرکت می فرمایند .

احمدالاشتیانی . الاحقر عبدالله المسیح‌انطهرانی نجفی‌الموسوی الشهرستانی . الاحقر سیداحمد گلپایگانی .سیدمحمدباقر شهیدی .الاحقرحاجی آقا نورالدین‌رفیع‌شریعتمدار .حسام‌الدین‌دولت‌آبادی

بمناسبت فوت‌ثقة‌الاسلام‌آقای **حاجی‌میرزا احمد عمادالواعظین** پدر دانشمند محترم آقای عماد زاده صاحب منصب عالیرتبه ثبت کل‌مجلس ختمی در مسجد ارك روز یکشنبه ۲۶ مهر ماه۴۳ ازساعت ۳ تا ۵ بعد از ظهر منعقد می باشد .

آ ـ ۱۴۵۷۷ **مدیر کل ثبت**

جامعه فرهنگی عماد

باکمال تاسف درگذشت حجت‌الاسلام آقای **حاجی میرزا احمد عمادالواعظین** پدرفاضل‌ارجمند جناب آقای حسین عماد زاده را به اطلاع عموم می رساند . مجلس ختم بعداز ظهر روزیکشنبه ۲۶ مهر در مسجد ارك منعقد است .

دکتر طبیب‌زاده . نیك نفس . امام‌وردی . فامیلی . برهان آزاد . دکتر ادیب هدنی . دکتر مسیح پور . میرمیران . دکتر امیرافشاری.دکتر جهانگیری. آ ـ ۱۴۵۷۷

بدینوسیله درگذشت ثقة‌المحدثین مرحوم آقای **حاجی میرزا احمد عمادانواعظین اصفهانی** بزرك‌خاندان عماد زاده را به اطلاع عموم‌میرساند مجلس ترحیم روز یکشنبه ۲۶ مهر ساعت ۳ و نیم الی ۵ ونیم بعد از ظهر در مسجد ارك‌منعقد می گردد .

خاندان عماد زاده . گربکندی . آراسته . نیلفروشان . شریفی . شناسا .حسینی . کتابچی فرهومند . معار ف‌پرور . دلال زاده . برگتین . فرشچیان آ ـ ۱۴۵۷۷

درگذشت آقای حاج میرزا احمد عمادالواعظین موجب کمال تاسف است ما مصیبت وارده‌را به خانواده محترم آنمرحوم بویژه آقای عماد زاده تسلیت می گوئیم .

بدینوسیله فوت **بانو مولود مجیدی**همسر آقای محمد کامران کارمند بازنشسته شهربانی را به اطلاع می رساند . مجلس ترحیم مردانه‌روز یکشنبه بیست‌و ششم مهر از ساعت سه الی پنج بعد از ظهر در مسجد ایروانی واقع در کوچه نقفی چهارراه مختاری امیریه و مجلس زنانه در همان ساعت در منزل آن مرحومه منعقد میباشد.

محمد کامران . غلامحسین مجیدیان . ملوك مجیدی . شهین کامران . سرهنك علی‌الهی . منوچهر مجیدیان . سرهنك بهاءالدین شه رئیس علی‌اصغر صفیاری آ ـ ۲۶۲۱۰

بعموم بازماندگان آنمرحومه مصیبت وارده‌را تسلیت میدهیم .

بانهایت تاسف درگذشت **محمد حسین‌گردان** را به اطلاع میرساند بنا بوصیت آنمرحوم هزینه ختم مردانه وشب هفت صرف امور خیریه می گردد مجلس‌تذکرزنانه روزیکشنبه فردا ازساعت ۳ الی ۵ بعد از ظهر در خیابان گمرك شاهپور کوچه درخشانی کوی فرعی دادگر پلاك ۵۴منعقد می باشد .

بانو گردان . نصرت گردان . مهین‌گردان . عباس گردان . محمد خراط . مرتضی گردان

مصیبت وارده‌را به عموم بازماندگان آن مرحوم تسلیت می دهیم .

خانواده های : فیروزبخت . وفائی .اسمعیل‌زاده. شایگان .قاسمزاده . مغازه . پیکری . شوقی . اسمعیل بیگی

بانهایت تاثر فوت **بانو زهرا سلطان‌فیروزبخت** را در زنجان باطلاع میرساند مجلس ترحیم‌مردانه آن مرحومه ازساعت ۳تا ۵ بعد ازظهر روز۲شنبه ۲۷ مهرماه در مسجد قائم واقع در چهارراه‌سید علی ومجلس ترحیم زنانه بعد از ظهر همانروزدر منزل سرهنك جواد فیروزبخت واقع در انتهای خیابان ویلا برگزار خواهد شد .

بعموم بازماندگان آنمرحومه مصیبت وارده‌را تسلیت میدهیم .

بانهایت تاسف درگذشت **بانو ماه سلطان کریمی** همسر آقای ضرابی را به اطلاع میرساند. مجلس ترحیم مردانه ازساعت ۳ تا ۵ بعد ازظهر روزیکشنبه ۲۶ مهر در مسجد حاجی حسین‌واقع در خیابان ارامنه شاهپور و مجلس زنانه در همان روزوساعت در منزل شخصی آنمرحومه خیابان امیر آباد شمالی خیابان رستم خیابان استخر کوچه اختصاصی منعقد است .

خانواده های :**ضرابی . اشراقی . صفائی. کریمی . پارسا** آ ـ ۱۴۵۹۹

بعموم بازماندگان آنمرحومه مصیبت وارده‌را تسلیت میدهیم .

تسلیت

باکمال تاسف درگذشت تیمسار دکتر رکنی رابه خانواده محترم آنمرحوم تسلیت عرض می نمائیم .

سرتیپ دکتر مالك ـ سرتیپ دکتر فخرائی . سرلشگر دکترعلی فخرائی

سرکار سرهنك محمد مومنی

بانهایت تاثر مصیبت وارده‌را به جنابعالی وخاندان‌ارجمند تسلیت‌عرض نموده‌وسلامتی شما و خانواده محترم‌را از درگاه خداوند بزرك خواستاریم

اصغر علیزاده . محمود عابدی اصل . علی مهریار .بهرام نامور .علی‌نامور . محمودفراهانی پرویز مقیمیان . سعدالله کمانیان آ ـ ۱۴۵۷۷

انجمن بانوان فرهنگی بانهایت تاسف فوت شادروان آقای ابوالفضل بامداد را به عموم بازماندگان محترم بخصوص سرکار علیه خانم بدرالملوك بامداد تسلیت عرض نموده سلامت و سعادت خاندان محترم را ازخداوندمتعال مسئلت دارد .

اختر معدل

سرکار سرهنك ستاد مومنی

مصیبت وارده‌را تسلیت عرض وبقای آن دوست‌گرامی وخاندان محترم را از درگاه احدیت خواستاریم .

سرهنك ستاد فرسیو . سرهنك رحیم‌زاده سرهنك ستاد عبدی آ ـ ۱۴۵۳۵

درنهایت اندوه مصیبت وارده‌را به‌سرکار علیه خانم بدرالملوك بامداد تسلیت می گوئیم .

آ ـ ۲۶۱۴۴ **دکتر آذر احمدیه**

افسران و افراد لشگر ۸ خوزستان بانهایت تاسف درگذشت تیمسار سرتیپ دکترکنی را بحضور تیمسار ارتشبد حجازی ریاست ستاد بزرك ارتشتاران وعموم بازماندگان آن مرحوم تسلیت عرض وبقاء عمر وسلامت خانواده های محترم حجازی و رکنی را از ایزد توانا مسئلت دارند . **سرلشگرمحمدحسین‌ضرغام**

جناب آقای مهندس نیرنوری رئیس فدراسیون اسکریم

قهرمانان و اعضاء فدراسیون اسکریم‌مصیبت وارده درگذشت شادروان تیمسار سرتیپ‌دکتر رکنی‌را به جنابعالی وخانواده های محترم رکنی ونیرنوری صمیمانه تسلیت می گویند .

آ ـ ۱۴۵۶۷ **دکتر بصیر**

جناب آقای اکا سریف نماینده کارگران دخانیات

رانندگان و کارگران اداره باربری بانهایت تاسف مصیبت وارده‌را تسلیت عرض نموده و صبر وشکیبائی شما وفامیل محترم رااز خداوند مسئلت دارند . آ ـ ۱۴۵۶۱

سرکار خانم کردان

خواهشمند است مراتب همدردی دبیران و کارمندان دبیرستان‌داوری‌را در ضایعه فقدان‌پدر بزرگوارتان بپذیرید و در این مصیبت بزرك همکاران خودرا شریك بدانید .

از طرف دبیران و کارمندان دبیرستان داوری آ ـ ۱۴۵۷۱ **یاسینی**

سپاسگزاری

از سروران گرامی و دوستان محترمی که‌چه در مراسم تشییع وچه در مجلس تذکر منعقده‌با حضور خود سبب تسکین آلام قلبی اینجانبان‌در مصیبت مرك‌**خانم سارا فرهنگی** شده اند و یا به وسیله تلگراف ونامه ویا تشریف فرمائی‌درمنزل ابراز تفقد فرموده‌اند صمیمانه تشکر نموده بقای عمر و عزت آنان را از خداوند متعال مسئلت می نمائیم ضمنا چنانچه درشرفیابی به منظوراعرض تشکر حضوری‌قصوری‌حاصل‌شودحمل‌بر تاثرات قلبی فرموده معذور دارند .

عبدالرحیم فرهنگی . دکتر مسیح فرهنگی. محمود فرهنگی . نصرت‌الله فرهنگی . وجیه الله فرهنگی .رحمت‌الله‌فرهنگی.طاهره فرهنگی . (سیاح) .آمنه فرهنگی (آریانی) . باهره فرهنگی. علی اکبرسیاح . خسرو آریانی . منسیب فرهنگی دکتر صادق فرهنگی آ ـ ۲۶۱۹۲

خانواده های : فیروزبخت و مفازه ای ازکلیه علماء اعلام وروسای دوایر وفرهنگیان و تجار و محترمین و طبقات‌مختلف‌شهر زنجان که‌درمراسم تشییع جنازه و ختم مرحومه مغفوره **بانو زهرا سلطان‌فیروزبخت** ابراز همدردی فرموده بودند صمیمانه سپاسگزارند . آ ـ ۱۴۵۷۵

جناب آقای نورالدین نوری رئیس محترم سازمان شهرستانها

کارکنان ونمایندگان سرپرستی خوزستان باتاثروتالم عمیق درگذشت عموی بزرگوارتان شادروان محمد مفتاح را صمیمانه تسلیت عرض نموده بقای عمر جنابعالی وبازماندگان آنمرحوم را از خداوند بزرك خواستار است .

سرپرست نمایندگان خوزستان‌منصوری

جناب آقای نورالدین نوری

خبردرگذشت عموی عزیزتان کلیه‌خبرنگاران ونمایندگان‌اطلاعات‌درگیلان‌ودوستان‌وهمکارانتان رامتاثرکرد وظیفه دارد از طرف ایشان تسلیت عرض نماید .

سرپرست نمایندگان‌اطلاعات گیلان‌ـ‌احمدکاوه

جناب آقای نورالدین نوری ریاست محترم سازمان شهرستانهای روزنامه اطلاعات

مصیبت‌وارده‌را که باعث تاثر تمام دوستان وعلاقه‌مندان به سرکار و بانوی گرام گردید به جنابعالی‌وخاندان‌محترمتان تسلیت‌عرض می‌نمایم بقاء عمرجنابعالی و بازماندگان رااز درگاه‌خداوند متعال مسئلت دارم .

آ ـ ۲۶۲۰۲ **ساری . حاجی مهدی‌بریمانی**

کارکنان اداره سرپرستی خراسان بانهایت تاثر درگذشت‌شادروان‌محمدمفتاح رابابازماندگان بخصوص جناب آقای نورالدین نوری رئیس سازمان شهرستانهای اطلاعات تسلیت‌میدهند .

تیمسار ارتشبد حجازی ریاست ستاد بزرك ارتشتاران

بانهایت تاسف وتاثردرگذشت شادروان تیمسار سرتیپ دکتر رکنی را از طرف خود و افسران مناطق دریائی وناوگان خلیج‌فارس و دریای عمان بحضور تیمسار ارتشبد حجازی ریاست محترم ستاد بزرك ارتشتاران و خانواده محترم رکنی و عموم بازماندگان تسلیت عرض می نماید . **دریابان صفوی**

افسران دانشجوی دانشکده فرماندهی عالی وستاد مشترك مصیبت وارده‌را به خانواده های محترم عسکری و مومنی بخصوص‌سرکارسرهنك ستاد محمد مومنی تسلیت گفته و سلامتی آنان را از خداوند متعال مسئلت می نمایند .

آ ـ ۱۴۵۵۳ **دانشجویان دورهٔ چهارم**

بانهایت تاسف مصیبت وارده‌را بخانواده های قوامی وصاحبدیوانی تسلیت‌عرض می‌نمایم.

آ ـ ۱۴۵۷۳ **سرگرد مرتضی ربیعی**

بقیه‌آگهیهای ترحیم وتسلیت درصفحه ۱۳

مژده

بکلیه کسانی که میخواهند رانندگی ومکانیکی اتومبیل را پیش‌خوددر مدت کوتاهی یادبگیرند . چاپ‌دوم**کتاب مکانیك اتومبیل** نوشته مهندس شکراله هوشیدر استاد دانشکده موتوری که‌مدتها نایاب‌وبقیمت گزاف خریدوفروش میشد ازچاپ خارج شد وبقیمت نازل در کلیه کتابفروشیهای معتبر موجود است . مطالعه این کتاب ارزنده ونفیس رابشماتوصیه میکنیم .

مرکز پخش شرکت کانون کتاب وموسسه مطبوعاتی رجائی

ناصرخسرو **معصومی**

دکتر یحیی شهردار متخصص جهاز هضم

از بیماران محترم متمنی است که برای مراجعه به مطب ۲۴ ساعت قبل طرف صبح توسط تلفن ۳۷۰۳۵ وقت بگیرند .

شاه‌آباد ـ خیابان باغ سپهسالار ـ شماره۱۵۴

بزودی

چرا باید بمیرم

طریقت نو

بهترین چلوکباب

لاله‌زار اول کوچه‌برلن.

تجدید آگهی انتخاب استادیار

دانشکده کشاورزی دانشگاه‌تهران‌برای گروه‌اقتصاد کشاورزی در رشته بازاریابی (مارکتینك) احتیاج‌به‌یك تن استادیار دارد که از طریق مسابقه انتخاب واستخدام مینماید .

داوطلبان میتوانند از تاریخ نشر اولین آگهی تامدت دوماه همه روزه باستثنای ایام تعطیل باتسلیم مدارك مشروحه زیر :

۱ـ کلیه مدارك تحصیلات عالی ودانشنامه دکتری در رشته مربوطه یادانشنامه معادل دکتری

۲ـ برك انجام خدمت زیر پرچم یا معافی از خدمت

۳ـ مدارك وسوابق استخدامی (درصورتیکه سابقه استخدامی داشته باشد)

۴ـ شش قطعه عکس ودو برك رونوشت مصدق شناسنامه

۵ـ برك معرفی از سازمان هدایت فارغ‌التحصیلان کشور بدفتر دانشکده مراجعه و ثبت‌نام نمایند الف۴۴۵۶

۱ـ۲ ۱ـ۲۳۷۸۴

دکتر اوصیاء

از اروپا مراجعت وکمافی‌السابق ازبیماران محترم پذیرائی مینماید.

نشانی : خیابان اردیبهشت بالا نبش کوچه نوروز پلاك ۳۸ .

تلفن : مطب ۶۱۱۲۴۰

منزل ۴۷۰۹۵

۱ـ ۳ آ ـ ۱۴۱۵۵

کلاسهای کنکور فنی ـ پزشکی ـ علوم و کشاورزی

گروه فرهنگی آذر

از روز شنبه دوم آبان در دومحل زیردائر است .

۱ـ سه‌راه شاه ـ محل دبیرستان شماره یك آذر تلفن ۴۳۵۰۲

۲ـ شاه‌آباد ـ محل دبیرستان بوعلی‌سینا تلفن۳۵۰۴۴

دبیرستان سینا

امیریه ـ چهارراه معزالسلطان دارای دوره کامل‌متوسطه شعب طبیعی وریاضی بعلت تاسیس کلاسهای مکرر دانش آموز برای چهارم، پنجم وششم طبیعی ـ ریاضی میپذیرد.

تلفن ۲۹۵۴۱ آ ـ ۲۶۱۴۲

کاخ کودك

مجهزترین پانسیون کودك در ایران

در پارك ده هزار متری (محل سابق سازمان‌ملل‌متحد) کودکستان دبستان و باشگاه کودکان

حشمت‌الدوله غربی ـ خیابان کیوان تلفنهای ۴۷۱۲۸ و ۴۰۳۰۱ و ۴۷۲۸۴

خروشچف محاکمه شد

مسکو - ۱۶ اکتبر

سقوط خروشچف ، پس‌از ترور کندی، طی یکسال اخیر مهمترین‌حادثه سیاسی تلقی گردید واینك دومردی‌که‌در شرق وغرب پرچمدار سیاست همزیستی مسالمت امیز بودند دیگر وجود ندارند. گرچه علت کناره گیری خروشچف ازطرف‌دولت‌شوروی «کهولت‌وضعف مزاج» ذکر گردیده ولی گزارشهائی که بعدارسیده، مـ .مقالات‌پراودا واخبار تاس واظهارنظرهای محافل سیاسی جهان حاکی از آنست‌که وی پس از یك محاکمه سیاسی در کمیته مرکزی حزب کمونیست، که‌دادستانی آن با «میخائیل سوسلف» تئوریسین حزب صورت گرفته برکنارشده و تمام مشاغل‌خود،ازجمله‌عضویت کمیته مرکزی را ازدست داده‌است.

● **تاکتیکهای غلط**

منابع مطلع در مسکو امروز فاش کردند یکی از علل علت بر کناری خروشچف ، تاکتیکهای غلط او در مبارزه با چین و همچنین قوم‌خویش بازی او بوده است . این منابع می گویند خروشچف در جلسه محرمانه کمیته مرکزی به اتهاماتی که باوزده شده جواب داد نوع این‌اتهامات‌دقیقا معلوم نیست ولی دولت شوروی برای آنکه امکان هر گونه نگرانی را ازبین ببرد ، اعلام داشته به سیاست ضد استالینی و اصلاح وضع اقتصادی ادامه خواهد داد .

این‌منابع میگویند تغییری درسیاست خارجی شوروی ایجاد نخواهد شد و اکنون نوبت چینی هاست که به تغییر وضع‌که با بر کناری‌خروشچف (که‌سخت مورد حمله آنان‌بود) پیش آمده جواب مساعد بدهند .

● **توسط سوسلف**

اتهامات ضد خروشچف‌توسط‌میخائیل سوسلف، استالینیست قدیمی که‌در مناقشه با چین سالها سخنگوی‌دولت شوروی بود در جلسه محاکمه کمیته مرکزی مطرح‌شد . در جلسه‌ای که در سال ۱۹۵۷ خروشچف ، مخالفان‌خود مولوتف و مالنکوف را بیرون کردنیز همین «سوسلف» ریاست جلسه را بعهده داشت . سوسلف خروشچف را متهم کرد که یك «آئین فردپرستی خاص خود» بوجود آورده واین‌همان اتهامی است که خروشچف به‌استالین میزد . بعد از بیرون کردن آجوبی داماد خروشچف ازسردبیری‌ایزوستیا این فکر پیش آمد که‌اتهام «قوم‌خویش بازی» نیز از طرف سوسلف به خروشچف زده شده است .

● **برکنار شدند**

علاوه بر سردبیر پراودا و رئیس رادیو مسکو که بر کنار شده‌اند . سه نفر از مشاوران نزدیك‌خروشچف نیز بکا رهای دیگر منتقل شدند .این خبرکه اتهام بدرفتاری با چین ازطرف سوسلف‌به خروشچف زده شده یا نقشی که خود سوسلوف در این کار داشته باعث حیرت محافل سیاسی شده است .

اما دلایلی‌در دست است‌که‌اکثریت کمیته‌مرکزی‌بر ضدخروشچف‌رای‌داده است. بسیاری از رهبران شوروی از اینکه شوروی نقش رهبری بی‌رقیب‌خود رادر نهضت جهانی کمونیست ازدست داده نگران هستند .

اتهام دیگری که‌به خروشچف‌زده شد شکست نقشه‌های‌تولید کشاورزی بود خروشچف درسال ۱۹۵۳ که دبیر اول حزب‌شد ، کشاورزی را زمینه تخصصی خود قرار داده بود .

منابع مطلع میگویند خروشچف ظهرسه‌شنبه شتابزده از تعطیلات خود درکنار دریای سیاه برگشت و همان شب هیئت رئیسه جلسه کمیته‌مرکزی تشکیل شدو به‌برکناری خروشچف رای داد .

فردای آنروز .یعنی چهارشنبه ، جلسه ۱۷۰ نفری‌کمیته مرکزی‌تشکیل شد .دراین جلسه سوسلف دادستانو خروشچف متهم‌بود .

بعدازاین جلسه بود که‌اعلام شد. خروشچف بعلت کسالت مزاج ازدبیر اولی حزب و نخست وزیری و حتی عضویت هیئت رئیسه حزب برکنارشد. حال‌آنکه بسیاری از رهبران علیل شوروی در عضویت هیئت رئیسه‌حزب باقی مانده‌اند .

● **رساله دفاع**

یك منبع مطلع گفت خروشچف اکنون درمسکو استو مشغول نوشتن رساله‌ای دردفاع ازخود میباشد .اما اینکه این رساله هرگز منتشرخواهد شد، یانه‌معلوم نیست .زیرا درشوروی رسم نیست ، به‌فردسقوط کرده‌امکان دفاع‌داده شود .

درمهمانی کرملین بافتخار رئیس‌جمهور کوبا،مارشال مالینوفسکی وزیر دفاع گرومیکو وزیر خارجه حضور نداشتند واین امر سبب وجود این شایعه شده که‌آنها هم همزمان با خروشچف‌از کاربرکنار شده‌اند ولی گفته‌میشود که گرومیکوهنوز دروزارت خارجه است و مالینوفسکی نیزمقارن این ضیافت باستقبال هیئت‌نمایندگی سوریه رفته‌بود .

برتعداد محافظان وپلیسهای‌مخفی کاخ کرملین بنحو غیرعادی افزوده شده واین نیز باعث تعجب مهمانان درضیافت شده بود .

● **خبرهای مهم**

وینوگرادف سفیرشوروی درپاریس جزو نخستین سفرای شوروی بود که‌درباره برکناری خروشچف اظهار نظر کرد. وی گفت باید صبر کنیم و منتظر آینده باشیم. بنظر من فردا خبر های مهمی رخ‌خواهد داد . از وینوگرادف پرسیده شد آیا بحران سیاسی باعث سقوط خروشچف شد . وی جواب‌داد آری. بحرانی بوده‌است. اما علت بحران چه‌بوده نمیدانم .

● **در دست یکنفر**

محافل صلاحیتداروزارت‌امورخارجه انگلستان اعلام کردند دولت کنونی شوروی موقتی خواهد بود و بزودی مجددا تمام قدرتها دردست یکنفرکه هنوز بدرستی روشن نیست کی‌خواهد بود متمرکز خواهد شد .

این محافل معتقدند مناسبات چین و شوروی باحتمال قوی بهبود می‌یابد

● **قبلا گفته بود**

«اوریل هاریمن» سفیر کبیرسابق امریکا درمسکو و معاون کنونی‌وزارت امورخارجه آمریکا ضمن مصاحبه با روزنامه‌نگاران‌دربلاکسبورك ویرجینی گفت خروشچف درسال ۱۹۶۳ بمن گفت خودرا برای بازنشسته شدن آماده‌میسازدو«برژنف» یا«کوسیکین» رابرای جانشینی خود در نظر گرفته است .

اوریل هاریمن افزود معذلك باید گفت تغییر ناگهانی وی نشان میدهد که این خروشچف نبود که تصمیم به‌بازنشسته شدن گرفت بلکه او را کنار گذاشتند .

● **اولین تفسیر پراودا**

سه روز بعد ازبرکناری خروشچف روزنامه پراودا امروز اولین اظهار نظر رسمی را درباره تغییر خروشچف بعمل آورد .این روزنامه مینویسد : خط مشی عمومی حزب که در کنگره های بعد از استالین تصویب شده‌به

بقیه در صفحه ۱۵ ستون پنجم

پیام تبریك رهبران چین

پکن-مائوتسه تونك- لیوشائوچی‌و چوئن‌لای امروز پیام های تبریکی برای لئونید برژنف والکسی کوسیگین رهبران تازه شوروی ارسال داشتند.

خبرگزاری چین جدید ضمن پخش متن‌این‌پیام گفت رهبران چین کمونیست اعلام کرده‌اند :

ما صمیمانه آرزومندیم که‌ملت شوروی‌تحت رهبری‌شما ودر تمام زمینه های بنای کمونیسم ودر نبرد برای حفظ ودفاع‌از صلح جهان به پیروزی‌های درخشانی نائل گردد .

رهبران چین کمونیست در پیام خود اظهار امیدواری کرده‌اند که‌ابرهای تیره در مناسبات بین دو حزب کمونیست چین وشوروی پراکنده شده ودوملت بزرك اردوگاه کمونیستی در کنار هم باصلح و صفا زیست کنند .

رهبران چین کمونیست در پیام خود برای رهبران جدید شوروی پیروزی وموفقیت آرزو کرده‌اند .

تحولات مهم جهان در ۲۴ ساعت گذشته

سه حادثه

کناره گیری خروشچف - پیروزی حزب کارگر درانگلیس وانفجار بمب اتمی چین سه حادثه مهم بین‌المللی بود که به فاصله ۲۴ساعت قیافه سیاسی جهان را تغییر داد. گرچه‌آثار این حوادث‌هنوز برمحیطروابطبین‌المللی نامحسوس است اما شك نیست که جهان از دیروزوارد دوران تازه ای شده است که مسلما با محیط سابق آن تفاوت بسیار خواهد داشت .

در چهار گوشه جهان

ازمایش اتمی

واشنگتن -کمیسیون انرژی اتمی آمریکا اعلام داشت که بیك آزمایش اتمی زیرزمینی‌در صحرای نوادا اقدام کرده‌است قدرت انفجار این بمب کمتراز ۲۰ هزارتن ماده منفجره(تی.ان.تی) بوده است .

برنده جایزه نوبل پزشکی

استکهلم- جایزه‌نوبل‌پزشکی درسال ۱۹۶۴ به‌پروفسور آلمانی فئودورلینن وپروفسور امریکائی کنرادبلوخ داده‌شده لینن‌دهمین آلمانی است‌که بدریافت جایزه نوبل پزشکی نایل میشود .

در میدان سرخ

مسکو -درمسکو اعلام‌گردید که‌مراسمی بافتخار سه‌فضانورد اخیر شوروی روز جمعه آینده در میدان سرخ‌برپا میشود .

هیئت سوری درمسکو

مسکو - خبرگزاری رسمی شوروی اعلام کرد یك هیئت نظامی از سوریه بریاست ژنرال محمود جبار وزیر دفاع‌سوریه امروز وارد پایتخت شوروی‌شد.

تقاضای تعویق

سازمان ملل‌متحد - «ادلای استیونسن» نماینده دائمی‌امریکا درسازمان ملل‌متحد اعلام کرد بعلت تغییر دولت های شوروی وانگلستان امریکاپیشنهاد کرده است جلسه‌افتتاحیه مجمع‌عمومی سازمان ملل متحدکه برای‌دهم نوامبر درنظر گرفته شده است به‌تعویق افتد .

یک امتیاز بی سابقه

مدلهای جدید چرخهای تمام اتوماتیک زیگزاگ و گلدوزی باجای سه قرقره و کار کردن با سه سوزن

کهلر آلمان

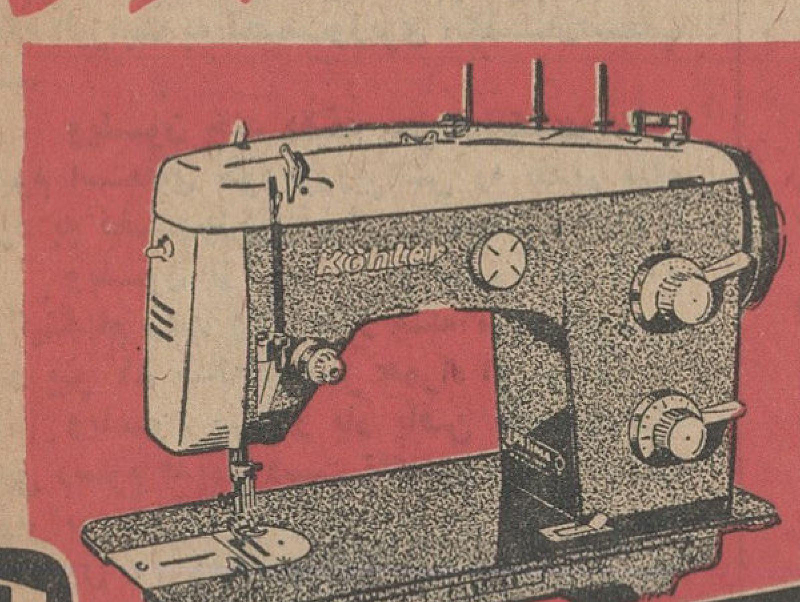

بدون پیش قسط باقساط ماهانه یکصد تومان

برای ملاحظه و خرید به:

تهران-خیابان شاهرضا روبروی بیمارستان زنان-خیابان‌فردوسی روبروی بانکملی -خیابان بوذرجمهری پاساژ نیکپور

شیراز ومشهد- نمایشگاههای کهلر آلمان مراجعه فرمائید

KÖHLER

بمب اتمی چین کمونیست منفجر شد

پکن - ۱۶ اکتبر-شب گذشته خبرگزاری چین جدید اعلام کرد چین کمونیست نخستین‌بمب اتمی خودرا آزمایش‌کرد خبرگزاری چین جدید افزود اولین بمب اتمی چین کمونیست‌درساعت ۷ روز ۱۶ اکتبر درغرب این کشور منفجر گردید و چین بصورت پنجمین قدرت اتمی در جهان درآمد.

دراعلامیه‌رسمی خبرگزاری چین کمونیست اضافه شده‌است که‌آزمایش نخستین بمب‌اتمی چین کمونیست با موفقیت کامل صورت گرفت، و ملت چین موفق شد درراه دفاع ملی وحفظ میهن خود گام بزرگی بردارد .در اعلامیه تائید شده است که آزمایش بمب اتمی چین کمك بزرگی‌به‌دفاع ازصلح‌جهانی است .

دراعلامیه گفته شده است ملت چین این پیروزی بزرك رامرهون‌کار طاقت فرسا وشبانه‌روزی کارگران، مهندسین و تکنیسین‌هاو دانشمندان چین است که تحت رهبری حزب کمونیست چین دست بزانوی خود گرفته و بدون کمك دیگران‌توانستند بمب اتمی بسازند .

کمیته مرکزی حزب کمونیست و شورای وزیران چین‌این‌پیروزی‌بزرك راصمیمانه تبریك میگویند .

● **تشکیل کنفرانس**

دولت چین کمونیست نیمه شب گذشته اعلامیه‌ای پیرامون نخستین آزمایش بمب اتمی چین منتشر کرد‌که ضمنا درآن ازتمام دول جهان دعوت شده است برای قطع کامل تولید سلاح اتمی وازبین بردن سلاحهای اتمی‌یك کنفرانس سران تشکیل‌دهند دراعلامیه دولت‌چین کمونیست گفته شده است ملت چین درنبرد برای‌بالا بردن بنیه دفاع ملی و مخالفت با سیاست امپریالیسم و شانتاژو تهدید اتمی‌که امریکا دائما آنرا بکارمیبرد مبادرت به ساختن یك بمب‌اتمی کرده وباپیروزی کامل توانست نخستین‌بمب اتمی خودرا آزمایش کند .

دراعلامیه دولت چین کمونیست اضافه شده است دفاع ازخود حق قانونی هر دولت حاکم است‌حفظ‌صلح جهان هدف مشترك تمام‌ملل‌صلح جو میباشد ولی‌چین کمونیست نمیتوانست دربرابر تهدید روزافزون اتمی‌امریکا دست بسته باقی بماند بهمین جهت درصدد برآمد به‌سلاحهای اتمی دسترسی پیدا کند .

● **کنفرانس سران**

دراعلامیه دولت چین کمونیست سپس به‌تشکیل کنفرانسی باشرکت تمام روسای دول جهان اشاره شده‌و چنین گفته شده است :

دولت چین همیشه از اصل قطع کامل ساختمان تمام سلاحهای اتمی‌و نابود کردن این سلاحها دفاع کرده است اگر این دواصل پذیرفته میشد چین هرگز مبادرت به آزمایش اتمی نمیکرد ،زیرا نیازی بدان نداشت . اماپیشنهاد های‌ماتاکنون بامقاومت سرسختانه امپریالیستهای امریکائی روبرو شده است .زیر دریائیهای اتمی امریکائی‌حامل‌موشکهای‌پولاریس درتنگه فرمز و خلیج تونکن به‌گشت مشغول هستند آنها در مدیترانه : اقیانوس آرام ،اقیانوس هند،اقیانوس اطلس ودرهمه نقاط جهان‌ملل‌صلح‌جو ومللی‌راکه علیه‌امپریالیسم نبرد می کنند مورد تهدید قرار میدهند. در چنین شرایطی آیا بچه گانه نیست که باصطلاح به‌آزمایشهای اتمی تنها در فضاپایان داده شود .

● **ببر کاغذی**

همگان این جمله تاریخی‌مائوتسه‌تونك راکه گفته است «بمب اتمی یك ببر کاغذی است » بیاد دارنداین نقطه نظر ما بوده‌و هست مابه‌اینجهت بمب اتمی نساخته‌ایم که‌معتقد بقدرت آن بوده و قصد بکار بردن آنرا داشته باشیم. بلکه برعکس هدف چین شکستن انحصار اتمی است

● **در سیگانیک**

پکن-مقامات‌مطلع در پکن اعلام کردند که‌بمب‌اتمی چین‌در سینکیانك منفجر شده‌است نه‌در صحرای‌گوبی. سینکیانك همان ایالتی است که شوروی مدعی است چین کمونیست بزور آنرا تصاحب کرده است .

● **انعکاس درجهان**

پاریس -مقامات‌رسمی‌دولت فرانسه ازخبر انفجار بمب اتمی چین‌کمونیست تعجبی نکردند زیرا از مدتی قبل‌معلوم بود که چین کمونیست به‌سلاحهای اتمی دسترسی پیدا کرده است .

محافل رسمی پاریس معتقدندچین کمونیست مخصوصا پس‌از بر کناری خروشچف مبادرت به‌انفجار بمب اتمی کرد تارهبران جدید شوروی درصدد آشتی باچین برآیند .

● **بدون تفسیر**

مسکو - خبرگزاری تاس بدون تفسیر آزمایش نخستین بمب اتمی چین‌کمونیست را منتشر کرد .

● **اعتراض ژاپن**

توکیو - دولت ژاپن به‌دولت چین کمونیست به‌سبب انفجار بمب اتمی این کشور اعتراض کرد .

● **جانسون تایید کرد**

پرزیدنت جانسون طی‌یك کنفرانس تلویزیونی اعلام‌کرد دستگاههای‌علمی امریکا آزمایش‌اتمی چین کمونیست را ثبت‌کرده‌اند و جانسون ضمن‌تائید اینکه چین کمونیست بمب اتمی‌منفجر کرد گفت قدرت انفجاری این بمب ضعیف‌بوده است .

● **با مهلکه**

هند -لعل‌بهادرشستری نخست‌وزیر هند امروز رسما بمناسبت انفجاربمب اتمی چین‌کمونیست به‌دولت چین‌-کمونیست اعتراض کرد وگفت این آزمایش صلح جهان را بامهلکه‌روبرو ساخته است .

● **اظهار نگرانی**

جرايد جهان خبر انفجار بمب‌اتمی چین رادر صفحات اول درج کرده‌اند و جرايد اروپائی وامریکائی اکثرا در این باره اظهار نگرانی کرده‌اند .

● **بدون حمله**

روزنامه اونیتا ارگان رسمی حزب کمونیست فرانسه خبر انفجار بمب اتمی چین کمونیست رابدون حمله‌به چین منتشر کرده است .

● **اظهار تاسف**

روزنامه «بوربا» از انفجار بمب‌اتمی چین شدیدا اظهار تاسف کرده‌است.

● **جنبه تبلیغاتی**

دین‌راسك وزیرامورخارجه امریکا گفت انفجار نخستین بمب اتمی چین خطر بزرگی برای امنیت جهان‌آزاد در منطقه اقیانوس آرام میباشد .

دین‌راسك‌افزود ولی چینی‌هاهیچ - گونه علاقه‌ای به‌خلع‌سلاح ندارند و پیشنهاد آنها در مورد تشکیل یك کنفرانس جهانی جنبه تبلیغاتی دارد.

محافل سیاسی واشنگتن معتقدند انفجار بمب اتمی چین خطر بزرگی برای صلح‌جهان است، زیرا آنها بخوبی مفهوم یك‌جنك‌اتمی رانمیدانند.

● **اگر زودتر میشد!**

سرالك دوگلاس هیوم گفت : اگر بمب اتمی‌چین کمونیست روز ۱۵اکتبر یعنی یکروز قبل‌از انتخابات انگلستان مورد آزمایش قرار میگرفت حزب محافظه‌کار پیروز میشد .

ارج

بخاری

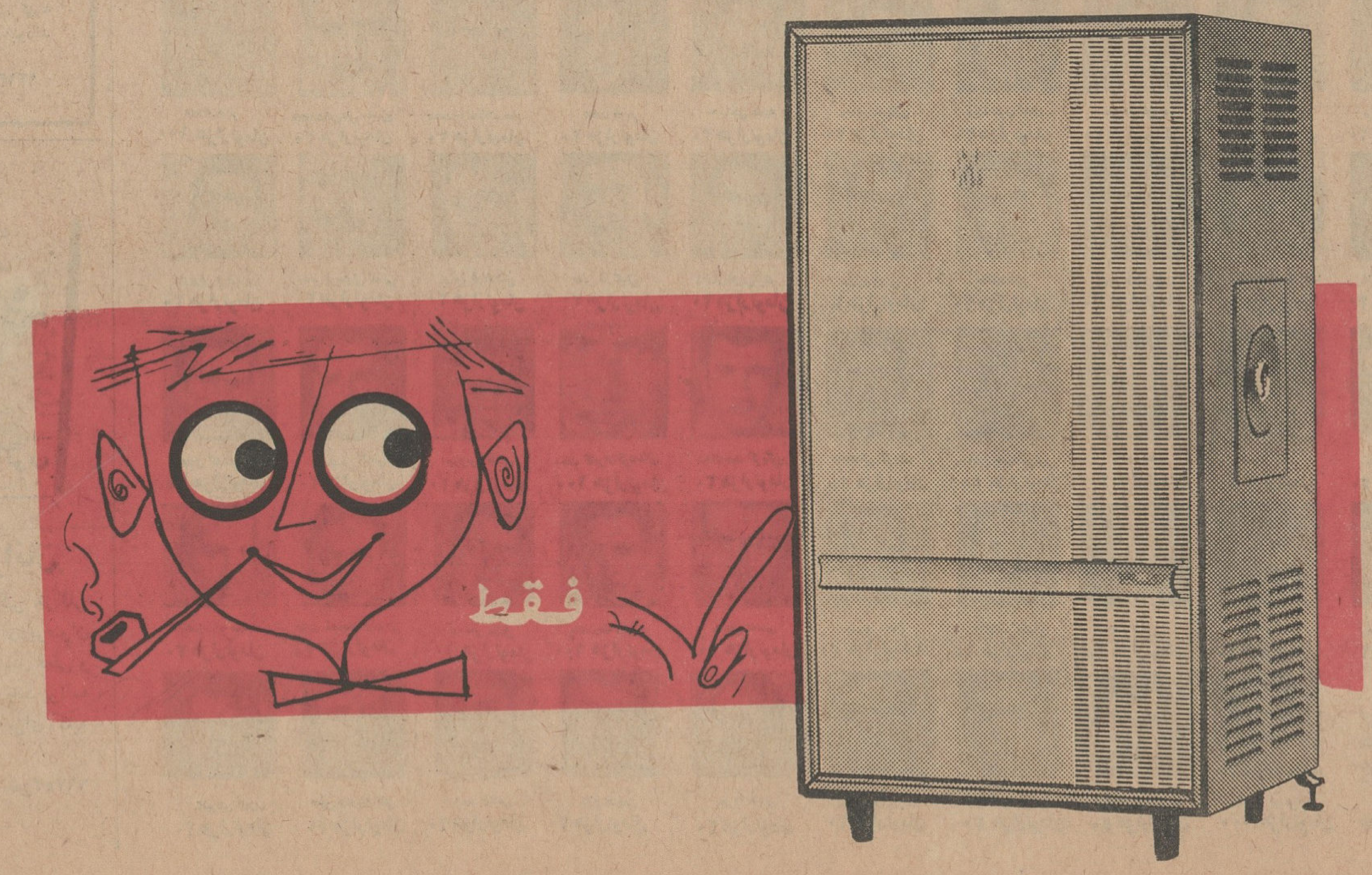

از صبح ۲۹ مهر

اونیورسال

حافظ.متروپل

گوردون اسکات

جنگجوی ماسین

کابینه کارگری انگلیس تشکیل شد

لندن ـ ۱۶ اکتبر

پس از ۱۳ سال حکومت محافظه کاران حزب کارگر انگلیس امروز انتخابات پارلمانی را برد و«هارولد ویلسون» رهبر حزب بوسیله ملکه الیزابت به نخست‌وزیری انگلستان انتخاب شد.

ویلسون چند دقیقه پس ازآنکه دوگلاس هیوم استعفای خود ووزیرانش را تقدیم ملکه کرد به نخست‌وزیری برگزیده شد.

ویلسون از مقر حزب یکسره به کاخ بوکینگهام رفت ودرانتظار ملکه ماند. همسرو پدر پیر ۸۱ ساله‌اش نیز همراه او بودند.

ویلسون پس از بار یافتن بحضور ملکه طبق رسوم قدیمی دست ملکه را بعنوان‌نخست وزیر بوسید.

وی ۲۲ دقیقه درکاخ بود وسپس ازآنجا یکسره بعمارت شماره ۱۱ داونینگ‌استریت‌مقر نخست‌وزیری رفت.

● دعوت را پذیرفت

اعلامیه‌رسمی کاخ بوکینگهام حاکی‌است که «جناب‌ویلسون‌دعوت علیاحضرت رابرای تشکیل دولت پذیرفتند وبعنوان نخست‌وزیرولرد اول خزانه‌داری دست ملکه‌را بوسیدند».

ویلسون ۴۸ساله جوانترین نخست وزیرا نگلیس درقرن اخیر است.و اکنون این‌فکرپیش‌آمده که آیا حزب کارگران بااکثریت ناچیزی که دارد میتواند بتنهائی پارلمان‌را کنترل کندیانه ؟

زیرا درحال حاضر که نتیجه۶۳۰ کرسی بجز ٤ کرسی ولایات‌شمرده شده ترتیب‌تقسیم کرسیها باین‌قرار است .

حزب محافظه کار ۳۰۳ کرسی- حزب کارگر ۳۱۷ کرسی-لیبرالها ۷ کرسی .

● ۲۷ میلیون نفر

درانتخابات ۲۷ میلیون‌نفر شرکت کردند تا ۶۳۰ نفر را بنمایندگی مجلس عوام انتخاب کنند.

همکاران نزدیك ویلسون باو توصیه میکنند برنامه حزب کارگر راتماما بموقع اجرا بگذارد . اما عده‌ای میگویند وی با اکثریت ضعیف حزب کارگر در پارلمان قادر باجرای کامل‌برنامه‌خودنیست.

بهرحال اکنون ویلسون مشغول انتخاب‌همکاران خویش است .

دومین‌جلسه‌ای که‌ویلسون‌بایدباآن روبرو شود مسئله اقتصادی وایجاد تعادل در صادرات وواردات بریتانیا میباشد .

● وضع لیبرالها

حزب لیبرال باوضع کرسی‌های دوحزب بزرك موقعیت مهمی‌بدست آورده است . زیرا هردو حزب‌بزرك بهمکاری وی احتیاج دارند .رهبر حزب لیبرال گفت ممکن است‌روی یك برنامه‌وسیع باکارگران در مسائل مهم همکاری کند ، تا حکومتی باثبات در انگلستان‌بوجود بیاید .

● عکس العمل خارجی

پیروزی کارگران در انتخابات انگلستان درواشنگتن‌نه‌حیرتی‌ایجاد کردو نه نگرانی . وقتی تعداد کرسیهای حزب کارگر برقم۳۱۵ رسید بلافاصله پیروزی کارگران درواشنگتن قطعی‌تلقی‌شدوپیش‌بینی این پیروزی توسط بعضی ازمحافل کارشناس امور بین‌المللی سبب شده بود که این امر باعث تعجب نشود . علت عدم نگرانی هم این است‌که تصور نمیرود تغییرعمده‌ای در سیاست انگلیس چه در مسائل بین‌المللی وچه در روابط دوکشور آمریکا و انگلیس ایجاد گردد.

● عصر جدید

معهذابعضی مفسران میگویند پایان‌حکومت ۱۳ساله حزب‌محافظه کار عصر جدیدی در اروپا ایجاد خواهد کرد اما این عصر جدید چه د ربرخواهد داشت ،چیزی‌است که هنوز کسی جرئت پیش‌بینی‌آن را نمیکند .

● تبریك جانسون

پرزیدنت جانسون درفرودگاه«سین سیناتی» به‌خبرنگاران گفت باهارولد ویلسون نخست‌وزیر انگلیس‌تماس تلفنی گرفته و ازآمدن ویلسون به آمریکا برای ملاقات ومذاکره استقبال کرده است . جانسون در این‌مکالمه تبریکات خود رابه ویلسون ابلاغ کرده است .

اعضای کابینه ویلسون

لندن ـ ۱۶ اکتبر ـ یونایتد پرس ـ هارولد ویلسون نخست وزیر تازه انگلستان امروز چندتن از وزیران کابینه خودرا انتخاب کرد . این‌عده عبارتند از : **پاتریك گوردن‌واکر وزیر امور خارجه**

جورج براون وزیر اقتصادو وزیر مشاور
هربرت بودن رئیس مجلس عوام
دنیس همیلی وزیر دفاع
لرد گاردنر وزیر دادگستری
ادوارد شورت رئیس حزب کارگر درمجلس عوام
جیمس کالاگان وزیر دارائی

جورج براون ضمنا درغیاب ویلسون کفالت نخست وزیری را بعهده خواهد داشت . باین ترتیب وی دومین شخص‌دومین کابینه حزب کارگر دردوران بعد از جنك است .

دکتر هوشل وزیر کشور آلمان فدرال که‌برای یك دیدار خصوصی به‌تهران آمده بود صبح چهار شنبه باهواپیمای‌جت لوفت‌هانزا‌تهران‌را ترك گفت.در عکس بالا از راست بچپ دکتر باخ سفیرکبیر آلمان فدرال در تهران ـ دکتر هوشل ـ دکتر گمپلف کاردار سفارت کبرای آلمان و آقای رشید پور نماینده لوفت‌هانزا دیده میشوند .

پس از تحولات مهم اخیر در جهان :

جانسون یا گلدواتر؟

سین سیناتی ـ رویتر ـ آسوشیتد پرس ـ ۲۶ اکتبر ـ پرزیدنت‌جانسون طی نطقی در این شهر اظهار داشت آینده جهان پرآشوب بستگی به نتیجه انتخابات ریاست‌جمهوری امریکادارد.

وی گفت مردم امریکا نه فقط‌باید یك رئیس جمهوری انتخاب کنندبلکه کسی را انتخاب کنند که در دوران تغییر دولت شوروی ، انفجار بمب اتمی چین ثبات و قدرت جهان آزاد را تقویت کند و به‌آن احساس اطمینان بخشد .

● دنیای متغیر

دین‌راسك وزیر امور خارجه‌امریکا امروز اظهار نظر پیرامون تحولات شوروی و انفجار بمب اتمی چین گفت : دنیای متغیری است و باید در انتظار تحولات بیشتری بود .وی گفت بااینحال «نیروی غیر قابل تصور تثبیت کننده» اوضاع جهان در اختیار ایالات متحده امریکا می باشد . وی گفت تحولات مسکو ـ پکن نشان میدهد مادر دوران متغیر بعد از جنك زندگی میکنیم .

این تغییرات در تمام ۲۰ سال‌بعد از جنك روی میداده‌است و در آینده نیز روی خواهد داد، اما در میان این دنیای متغیر یك عامل بسیار مهم تثبیت کننده وجود دارد وآنهم قدرت و هدف مردم آمریکا است . هدف مردم امریکا کمك به آزادی و ایجاد نظم شایسته درجهان وکمك به صلح میباشد و این هدف ها از پشتیبانی قدرت منحصر بفرد این کشور برخوردار است .

● مرد مقتدر

نیکسون معاون‌سابق‌رئیس‌جمهوری امریکا امرو زگفت با تغییراتی که‌در دنیای کمونیست روی دادااین امر بیش از پیش ضروری بنظر میرسدکه در امریکا مرد مقتدری زمام اموررا دردست بگیرد تابتواند بااین تحولات مقابله نماید ومنافع جهانی امریکا را حفظ کند . منظور نیکسون از مرد مقتدر باری گلدواتر کاندیدای جمهوریخواهان برای‌ریاست جمهوری است .

برندگان جوائز بزرك بلیط‌های اعانه ملی استان خوزستان

یکنفر از برندگان جوائز بزرك بلیطهای اعانه ملی بحکم قرعه هم وزن خودپول‌میگیرد.

خانمها وآقایانی‌که نامشان با اسامی ذیل تطبیق می‌کند برای دریافت کارت مخصوص قرعه‌کشی تا روزسه‌شنبه پنجم آبانماه از ساعت ۸ صبح الی ۱۲ با دردست داشتن‌شناسنامه عکس داربه بنگاه‌اعانه‌ملی مراجعه فرمایند

۱ـ عبدالمجید اسدی رحمتی ۲ـ محمدعلی بی‌زبان ۳ـ اسفندیار خسروی ٤ـ نادرقلی‌رحیمی ۵ـ سیدمحمدعلی عمادیان ٦ـ جیران مهری ۷ـ عزت‌اله یغمائی ۸ـ علی‌وطن‌پرست .

اسامی نام برندگانی است‌که عکس‌آنها در دسترس نبوده است

آرامگاه سزار دررم

موسولینی باکلنك ته یکی از دیوارها را سست و عملیات را افتتاح نمود.

روم ـ برای اینکه آرامگاه «سزار اکوستوس» کاملا نمایان باشد منازل اطراف آن را که‌منظره آرامگاه راخراب کرده‌و مانع ازنمایش آن میشود خراب خواهد کرد.

برای این منظور موسولینی شخصا این عملیات را افتتاح نمود . موسولینی لباس خودرا کنده وباکلنك ته‌یکی ازدیوار هارا سست کرده و یك قسمت بزرك یکی ازخانه های کهنه پائین ریخت . کارگرانی که‌برای این منظور جمع شده‌بودند موسولینی را آفرین وتحسین میگفتند .

نقل از اطلاعات ۲۵مهر ۱۳۱۳

بزودی

سخنرانی درباشگاه مرکزی جوانان

ساعت ۱۸ روز دوشنبه (۲۷ر۷ر۴۳) جناب آقای دکتر خزائلی درباشگاه مرکزی جوانان وابسته بسازمان رهبری جوانان‌زیرعنوان «نهضت ادبی ایران را چگونه باید آغاز کنیم تابرای نسل فعلی و آینده سودمند باشد» سخنرانی مینمایند و پس از آن چند برنامه هنری وسیله جوانان عضو باشگاه اجرا میشود ، ورود برای کلیه جوانان وعلاقمندان آزاد است .

نشانی ـ جنب‌سینمارادیوسیتی‌ـخیابان رودسرشماره۱۱۸ تلفن۶۶۷۵۳ آ ـ ۲۶۰۹۲ ۱ ـ ۲

بدنبال برکناری خروشچف ازسمت نخست‌وزیری ودبیر کلی حزب کمونیست شوروی در مسکو اعلام شد

همکاران خروشچف همه از کار برکنار شدند

خروشچف پس از ۱۱ سال رهبری مطلق، که طی آن اساس سیاست این کشور را بکلی منقلب ساخت بعذر «کهولت وضعف مزاج» استعفاء کرد و بدنبال او دامادش آجوبی سردبیر ایزوستیا برکنار شد. درمحافل سیاسی جهان این استعفاء را بسبب مخالفت روزافزون درداخل هیئت رئیسه کمیته مرکزی باشخص خروشچف ، بخصوص در موردمسائل مهمی ازبحران موشکی کوباگرفته، تاتیرگی مناسبات باچین و شکست برنامه‌های اقتصادی تلقی کردند. باسقوط خروشچف یك عصر از تاریخ دیپلماسی پایان یافت وعصر دیگری آغاز شد.

پاریز«تاس»خبر گزاری رسمی شوروی اعلام کرد که نیکیتا خروشچف از پست های نخست وزیری و دبیر کلی حزب کمونیست اتحاد شوروی معاف شده است . بدنبال آن منابع موثق اعلام کردند «الکسی آجوبی» داماد خروشچف نیز از سردبیری روزنامه ایزوستیا ارگان‌رسمی‌حزب‌کمونیست شوروی‌برکنار گردید . «تاس » افزود «لئونیدبرژنف» بعنوان دبیرکل حزب و «الکسی کوسیگین» بعنوان نخست‌وزیر انتخاب و مشغول کار شده اند .

بموجب گزارش «تاس» روز چهارشنبه (دو روز قبل) جلسه‌ـ فوق‌العاده کمیته مرکزی حزب کمونیست شوروی تشکیل شد تا تقاضای خروشچف را مورد بررسی قرار دهد . نیکیتا خروشچف تقاضا کرده بود که بعلت کبرسن ووخامت وضع مزاجی اورا از وظایف‌خودمعاف کنند .

«تاس» در گزارشی که به زبان انگلیسی انتشار داد گفت کمیته مرکزی نیکیتا سرگویچ خروشچف را از وظایف خود بعنوان دبیر کل حزب کمونیست اتحاد شوروی‌ورئیس شورای وزیران اتحاد شوروی‌معاف کرده است

تاس افزود جلسه کمیته مرکزی حزب کمونیست روز۱۴اکتبر تشکیل شد . پلنوم کمیته مرکزی پس از معاف کردن خروشچف لئونیدـ ای‌ـ برژنف را بعنوان رهبر اول کمیته مرکزی حزب‌کمونیست اتحادشوروی انتخاب نمود .

● نخست وزیری هم ...

جلسه پرزیدیوم (هیات رئیسه شورای عالی اتحاد جماهیر شوروی) بریاست پرزیدنت آناستاس میکویان صدر هیئت رئیسه شورایعالی اتحادشوروی دیروز (پنجشنبه) مسئله نخست‌وزیری را مورد بررسی قرارداد. دراین جلسه اعضای پرزیدیوم با معاف شدن خروشچف از پست نخست وزیری و انتخاب کوسیگین به نخست وزیری موافقت کردند.

در پایان جلسه اعضای پرزیدیوم بمناسبت شغل تازه بگرمی‌بکوسیگین تبریك گفتند.

کوسیگین از کمیته مرکزی حزب و هیئت رئیسه آن بخاطر اعتمادی که بوی ابراز داشته‌اند تشکر کرد وقول داد که حداکثر تلاش خودرا بکار خواهد برد تاوظایفش را بخوبی انجام دهد .

مسکو-۱۶اکتبرخبرگزاری‌فرانسه ـ بدنبال‌اعلام‌برکناری‌نیکیتاخروشچف از تمام سمتهای خود، در مسکو اعلام گردید که میشل خارلاموف مدیر کل رادیو تلویزیون شوروی نیز از کار برکنار گردید . پاول‌ساتیوکف سردبیر پراودا نیز از کار برکنار شد منابع موثق درشوروی تائید مینمایند که علاوه برآلکسی آجوبی سردبیر ایزوستیا وسردبیر پراودا و مدیرکل رادیو تلویزیون شوروی ، عده دیگری در شوروی ازکاربرکنار گردیدند .

خارلا موف ، آجوبی وساتیوکف سه‌ستاك اصلی مطبوعات و رادیو تلویزیون شوروی بودند. بایدخاطر نشان شود که ساتیوکف هم‌اکنون‌در پاریس بسرمیبرد وخارلاموف در نروژ است اماز آلکسی آجوبی اطلاعی‌در دست نیست .

سردبیر پراودا و مدیر کل رادیو و تلویزیون‌شوروی نیز از سمت های خود برکنار شدند .

از سرنوشت الکسی آجوبی داماد خروشچف که‌ازسمت سردبیری‌روزنامه ایزوستیا برکنار شده‌اطلاعی دردست نیست .

مسکو- منابع بسیار موثق‌پایتخت شوروی خاطرنشان میسازند دو عامل عمده‌موجب‌برکناری‌خروشچف گردید. تبلیغ در باره‌شخصیت‌وبهتر گفته‌شود ادامه سیاست فرد پرستی منتهی در جهت شخصیت پرستی خروشچف و دیگر حقیرشمردن رهبری دسته‌جمعی.

● فرد پرستی

پرزیدیوم کمیته‌مرکزی‌حزب کمونیست شوروی باتوجه باین دوعامل تصمیم گرفت خروشچف را از تمام سمتهای خودبرکنار نماید .

منابع بسیار موثق تایید مینمایند که پرزیدیوم کمیته مرکزی حزب کمونیست‌شوروی در ماههای اخیر شدیدا از روش سیاست خروشچف ناراضی بوده‌واورا بارها مورد انتقاد قرار داده است انتقادهائی که‌پرزیدیوم کمیته مرکزی حزب کمونیست‌شوروی از خروشچف بعمل می‌آورده‌در زمینه های زیرین بوده‌است .

۱ـخروشچف‌پس‌ازنبرد علیه‌فردپرستی استالین در دوران اخیر تمایل پیداکرد باینکه شخصیت خود اوستوده‌شود. از آن جمله مطبوعات شوروی و رادیوتلویزیون آن کشور مرتبا به ستودن نقش خروشچف بهنگام‌جنك اخیر پرداخته وبسیاری از فتوحات شوروی را در جنك دوم از جمله در نبرد استالین‌گرادمرهون درایت و کاردانی شخص خروشچف دانستند.

● مشورت نمیکرد

۲ـ خروشچف بتشکیل مرتب جلسات کمیته مرکزی و پرزیدیوم حزب کمونیست شوروی مبادرت‌نمی‌ورزید. اوبدون‌آنکه باهمکاران خود در حزب ودولت‌مشورت‌کند تصمیمات مهمی در زمینه‌سیاست‌داخلی وخارجی اتخاذ کرد‌وآنهارا حتی قبل از آنکه برجسته‌ترین رهبران شوروی بدانند آشکارا اعلام میکرده بدین ترتیب خروشچف بارهبری دسته جمعی به مخالفت برخاسته ومایل‌بود سیاست فردی رادنبال کند.

● رفیق‌بازی

۳ـ خروشچف آنطور که‌بایدوشاید در مجامع عمومی حاضرنمیشد وروش او بحیثیت دولت شوروی لطمه وارد میساخت . رفتار اوآنطور که‌درخوریك رئیس دولت کشور بزرك است‌نبود .

٤ـ رفیق‌بازی وسپردن کار ها بدوستان واعضای خانواده‌اش . برای مثال بایدگفت آلکسی آجوبی که یك عضوتازه کمیته مرکزی حزب کمونیست شوروی بودو بدون آنکه در دولت شوروی سمت رسمی داشته باشد مسئولیت کار های بزرك را عهده‌دار میشود و تقریبا سفیر کبیر سیار شوروی بود.

۵ـ شکست سیاست شوروی در مسائل بزرك داخلی ازجمله‌آبادکردن سرزمینهای بکر

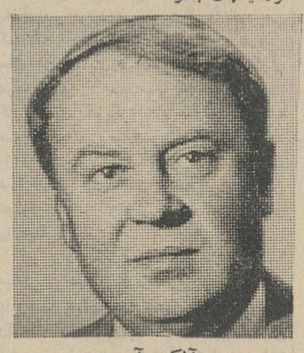

آلکسی آجوبی

● نقش سوسلف

منابع بسیار موثق خاطرنشان‌می‌سازند که گزارش برکناری نیکیتا خروشچف را از سمتهای نخست‌وزیری ودبیرکلی حزب کمونیست شوروی ، میشل سوسلف تئوریسین برجسته حزب کمونیست‌شوروی به‌پرزیدیوم کمیته مرکزی حزب کمونیست‌شوروی تسلیم کرد. سوسلف در گزارش‌خود برکناری کامل خروشچف‌راازجلسات سیاسی اعلام کرد. هنوز معلوم‌نیست در جلسه محرمانه پرزیدیوم کمیته مرکزی حزب کمونیست شوروی‌چه گذشته است‌وبهنگام اخذ تصمیم در باره بر کناری خروشچف چه روی داده است .

● تحت نظر

مسکو ـ هنوز بدرستی از سرنوشت نیکیتاخروشچف‌اطلاعی در دست نیست . بعضی شایعات حاکی از آن است خروشچف تحت نظر بسرمی برد . بعضی محافل معتقدند خروشچف‌دربرابر عمل انجام شده فرارگرفته و پرزیدیوم کمیته مرکزی حزب کمونیست شوروی بدون حضور او تشکیل گردیده و خروشچف را از تمام سمتها برکنار کرده است .

امروز خروشچف فقط‌یك‌عضوساده کمیته مرکزی حزب کمونیست‌شوروی است.

منابع مطلع معتقدند درست همان شیوه‌ای که برای برکناری ما لنکف بکار رفت در مورد خروشچف صورت گرفت . یعنی پرزیدیوم بدون اطلاع قبلی و بطور ناگهانی تشکیل جلسه داد و خروشچف را از تمام سمتهابر کنار ساخت.

● اعدام سیاسی

منابع موثق یادآور میشوند که خروشچف‌درهمان‌شرایط‌ووضع‌مولوتف و مالنکف و گاگاریوچ اعدام سیاسی شد. بهمان ترتیب که به‌کار پرسیاسی گروه ضد حزبی پایان داده شد، بکار های گروه خروشچف نیز پایان‌داده شد.

درسال ۱۹۵۷ درست ۷سال قبل پرزیدیوم کمیته‌مرکزی‌حزب کمونیست شوروی جلسه‌ای برهبری خروشچف تشکیل داد وگروه مالنکف رااز تمام مقام حزب ودولت‌برکنارنمود. خروشچف درزمانی ازکار برکنار گردید که در انتظار استقبال از فضانوردان شوروی بود ومیخواست ضمن استقبال ازآنها در میدان سرخ بار دیگر موقعیتش‌را مستحکم ترسازد .

● علت برکناری

مسکو- دیپلماتهای‌غربی‌مقیم‌مسکو معتقدند درزمینه داخلی باید علت برکناری خروشچف را مربوط‌بتصمیماتی دانست که‌وی درماه سپتامبرگذشته‌در باره کشاورزی، صنعت وتولیدشوروی اتخاذ نمود. تصمیمات اوبا مخالفت مقامات حزب و دولت روبرو شد . معذلك خروشچف توانست تصمیمات خودرا بمورد اجرا گذارد .

خروشچف با تصمیمات خودشدرزمینه
بقیه در صفحه هفتم

بازدید از کاخ صاحبقرانیه ـ مهمانسرای سلطنتی
فردا یکشنبه ۲۶ مهر ۳۰ر۳ عصر انجمن ایران و آمریکا ـ عباس آباد

سیمان اصفهان
خیابان فردوسی شماره ۳۷
تلفن : ۴۷۳۰۲ و ۴۱۴۲۵
۱ـ۳ ۰ آ ـ ۲۵۸۱۸

در این هفته برنامه
نیاگارا ـ امپایر
ب.ب

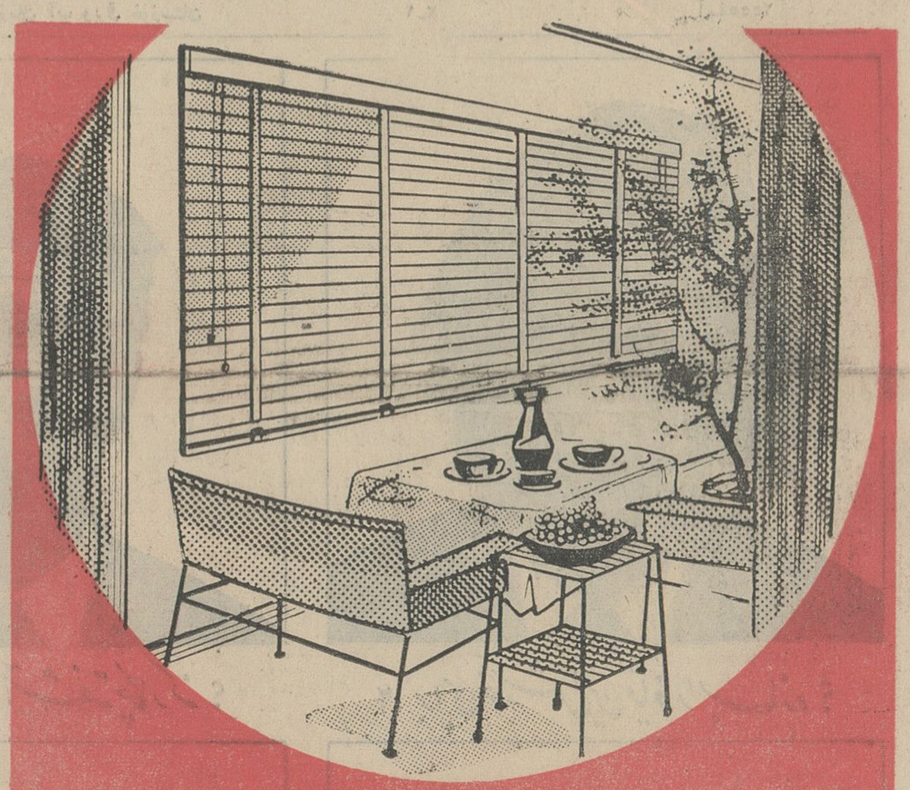

در این مک بین
آرتور کنه دی فیلم
عشق سرکش
کلودل انگلیش
اقتباس ازشاهکار نویسنده ارجمند امریکائی
ارسکین کالدول
CLAUDELLE INGLISH
دوبله بفارسی

فولکس واگن
مدل
۱۹۶۵
رسید

Kirsch
پرده کرکره
کرش
ساخت امریکا
برای مشورت و نصب کرکره «کرش» متخصصین سایبان
در اختیار شما میباشند ـ تلفن : ۷۵۷۱۷۱

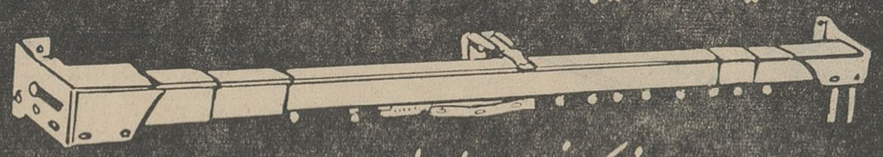

نماینده انحصاری : شرکت نسبی سایبان جنوب شرقی امجدیه
شیراز : چهارراه مشیر ـ مقابل دبیرستان شاهدخت فروشگاه ۱۱۰ آقای ابراهیم مستجیان

انتقاد

از زبان مردم

ازچند ماه پیش تابحال مرتبا اخباری در روزنامه اطلاعات هوائی در باره حقوق گمرکی اموال و اتومبیل دانشجویان نوشته شده‌است که‌وقتی درست دقت کنیم خواننده گیج می شود . مثلا در چندین شماره پیش هنگامیکه دانشجویان ایرانی عازم امریکا خدمت جناب آقای نخست‌وزیر رسیده‌بودند یکی از تقاضا های دانشجویان حذف حقوق گمرکی بود و آقای نخست‌وزیر وعده‌کرده بودند که دستور میدهم حقوق گمرکی دانشجویان حذف شود و حال اینکه چند شماره بعد دوباره روزنامه اطلاعات از طرف اداره گمرك اعلامیه‌ای منتشر کرد که از اتومبیل دانشجویان که بهای آن بیشتر از ۱۵ هزار تومان باشد حقوق گمرکی گرفته خواهد شد و دلیل آورده‌بودند که چون عده‌ای دلال دانشجویان رااغفال کرده و بوسیله آنها اتومبیل وارد می کنندو بعنوان مثال کادیلاك ومرسدس بنزمطابق‌شان يك‌دانشجو نيست و...

یعنی اینکه چون اداره محترم گمرك نمیتواند جلوی چند نفردلال اغفال کننده را بگیرد بنا براین‌تمام دانشجویان را باتش آن چند نفر سوزانده و مجبور به پرداخت‌حقوق گمرکی میکند واین بنظر اداره‌گمرك ساده‌ترین راه حل است - بعلاوه اگر دانشجوئی قادر است که اتومبیل ٦٤ وارد مملکت کند چرا باید اورا وادار کرد که اتومبیل کهنه وارزان وارد کند - مطلب دیگر اینکه چرا کادیلاك ومرسدس بنز با شان يك دانشجو جور درنمیآید یعنی يك دانشجوی فارغ‌التحصیل و دانشگاه دیده کوچکتر ازآنستکه بتواندکادیلاك داشته باشد ! ویا اینکه در ایران کادیلاك ومرسدس تنها مطابق شان کله گنده ها و بزرگان است نه نه دانشجویان و جوانان .

خوبست که اداره گمرك‌صریحا بگوید چه اتومبیلی مطابق شان دانشجویان است و تاچه حدبایدکار کرده و کهنه باشد که قابل قبول باشد .

گرفتن مالیات و حقوق گزاف گمرکی از عده‌ای دانشجو که‌شاید تمام ثروت آنان فقط همان‌اتومبیل باشد و پس از سالها دوری ازوطن با شوق وامیدواری روانه ایران‌هستند آنهم در دروازه وطن و توقیف‌اتومبیل آنهابعلت عدم توانائی پرداخت‌حقوق گمرکی جزناامیدی ونارضایتی‌نتیجه دیگری نخواهدداشت . نه از این راه كمك قابلی به‌خزانه دولت میشود وبه هم جلوی عده معدودی دلال گرفته میشود فقط بعده دانشجویان‌ناراضی وشاکی می افزاید و بالاخره برای مزید اطلاع اداره محترم گمرك‌عرض میشود که پیشخدمت بخش فیزیولژی بیمارستانی که بنده در آن کارمی کنم و کارش حمل مریض به بخش های مختلف و شستن زمین و تمیز کردن بخش است هر روز عصرپس از پایان کار سوار اتومبیل کادیلاك ٦٤خود میشود و روانه منزلش میشود و تا حالا هم کسی جلویش را نگرفته است که جناب آقای پیشخدمت کادیلاك مطابق شان زمین شوئی نیست. چون کادیلاك داشتن شان مخصوص لازم دارد

وین - دکتر بهمن فخران

***

خواهشمندم مراتب زیر را در آن جریده درج فرمائید تاشاید مسئولین امور توجهی‌نسبت به‌سهامداران‌شرکت تعاونی مصرف کارکنان یاکارمندان دولت مبذول فرمایند .

دراول سال ۱۳۳۳ شرکت تعاونی مصرف کارمندان دولت از طرف‌وزارت دارائی در محل فروشگاه فردوسی تشکیل‌وضمن بخش نامه به تمام کارمندان دولت ابلاغ شدکه‌سهام آنراخریداری کنندو از مزایای‌آن برخوردارشوند . کارمندان با اشتیاق فراوان ازاین بخش‌نامه استقبال نموده عدهٔ تمام‌سهام رانقدی وآنهائیکه نقدا قادر به‌خرید سهم نبودند باقساط سهام راخریداری میکردند بنده هم يك‌سهم ۵۰۰ریالی نقداخریداری وبرك سهم به‌شماره ۱۴۶۶ وکارت شناسائی صاحب‌سهم به‌شماره ۱۱۵ دریافت نمودم پس‌از سه سال کارمندان صاحبان سهام سود مدت گذشته رامطالبه کردند شرکت نامبرده پرداخت آنرا موکول به‌تنظیم ترازنامه نمود اصل سهام رامطالبه نمودند نامهٔ بامضاء آقای‌ریاحی نژاد رئیس هیئت‌بازرسی شرکت به‌شماره ۵۹۷مورخ ۱ر۴ر۳۶ دریافت داشتند که نوشته بودند فروشگاه فردوسی قریبا افتتاح میشود وسهامداران‌می - توانند ازمزایای آن فروشگاه استفاده نمایند. چندین سال فروشگاه فردوسی دائرشد علاوه براینکه دیناری سود وبهره به‌صاحبان‌سهام‌ندادأجناسی هم به‌طوراقساط‌مطابق‌معمول‌همه شرکت های‌تعاونی بصاحبان‌سهام‌فروخته‌نمیشد تااینکه آلمانی های موسس‌فروشگاه فردوسی رفتند و فروشگاه فردوسی به شرکت معاملات‌خارجی واگذارشدچند سال است‌که شرکت‌نامبرده باسرمایه سهامداران سابق در آنجا دائر است

هرگاه حداقل سود را‌درسال ٦٪ هم حساب کنیم دراین مدت ۱۱ سال هر صاحب سهمی برابر سهام خریداری بایستی سود دریافت نماید. جان‌مطلب دراینجاست که‌شرکت‌معاملات خارجی پس‌از ۱۱سال هنوز حاضر نیست‌اصل سهام را به‌صاحبان آن مستردنماید خوبست شرکت معاملات خارجی علت را صریحا مرقوم دارند که سرمایه گذاران بیش ازاین مایوس نشوند .

علی‌اکبر کریمی

گفتگوی تلفنی

باتلفن ۳۰۰۱۰

اهالی محترم تهران ازساعت ٦ تا ۷ر۳۰ بعد از ظهر هر روز میتوانند گرفتاریها و درد دلهای خود رابامادرمیان بگذارند .

● **مات مانده !**

لازم است سازمان آب درگرفتن وام اقلا رعایت حال کارمندان‌دولت رابکند، من ماتم که این چه‌وامی است که بزور می گیرند شرایط وام را وام دهنده باید تعیین کند نه وام گیرنده !

کارمند بانك

● **چراغ راهنما میخواهد**

سه‌راه استخر در خیابان سپه از نظر عبور وسایط نقلیه یکی از شلوغ‌ترین محلهای این حدود است کثرت عبورو مرور اتومبیل هابحدی است که عبور عابرین‌از تقاطع‌خیابان نه تنها مشکل‌بلکه غیر ممکن است. پیشنهاد میکنم اداره راهنمائی دراین‌محل نیزاقدام به نصب چراغ‌راهنما کند تااین نقص‌آنهم در وسط شهر بر طرف شود .

صالح

● **چه صیغه‌ایست**

این‌کلمه دبیران جدیدالاستخدام چه صیغه‌ای است سه سال‌است که استخدام شده‌ایم و حالا جزو قدیمیها بحساب می آئیم چون‌بعد از ما خیلیهااستخدام شده‌اند ، بااین تفاصیل هنوز پرداخت حقوق ما منظم نشده‌است

دبیران قدیم الاستخدام

● **دبیر نداشتن یعنی چه ؟**

کلاس ششم دبیرستان پهلوی دبیر شیمی نداردو‌دبیرشیمی‌نداشتن یعنی درس نخواندن و درس یاد نگرفتن ، درس یاد نگرفتن هم یعنی بیسواد بار آمدن ،بیسواد بار آمدن هم معنی اش اینست که پشت کنکور بماند.

دانش آموز

● **نمیشودهیچی نخوریم**

من آموزگار اکابرناحیه دوهستم از اول سال تا حالا که درحدود هفت ماه میگذرد فقط یکماه‌بما حقوق داده‌اند . میگویند پانزده روز عید بشما حقوق نمیدهیم‌بقیه را هم یکجا میدهیم ، آخربااین حرف‌که‌مانمی توانیم هیچی‌نخوریم و هیچکجا نرویم تا وزارت‌فرهنك حقوقمان رایکجا بدهد و ما هم یکجا بخوریم و یکجا آنرا خرج کنیم!؟

سلیمانی

● **توجه ندارند**

اغلب اتوبوسهای خط ۳۳ توجهی به مسافرین میان راه ندارند این امر بخصوص از ساعت شش‌بعد از ظهربه بعد دیده میشود لطفا مسئولین خط و اولیای شرکت واحدترتیبی بدهند که‌این نگرانی که بخاطر خود خواهی معدودی راننده و کمك راننده بوجود آمده رفع شود .

کاظمی

● **دارند مسلول میشوند**

کوچه غزالی تهران نو بااینکه هشت متری است معهذا هنوزفکری برای اسفالت آن نکرده‌اند . اهل این کوچه از بس گردو خاك خورده‌اند دارند مسلول میشوند توجه وزارت بهداری رااز نظر مبارزه با بیماری سل و توجه شهرداری رااز نظر سرعت عمل در اسفالت آن جلب کنید!

محمد شعیبی

● **تکلیف بچه من چیست؟**

مدیر دبستان‌منحصر بفردخیابان نیروی هوائی اسم فرزند مرا نمی نویسد ، میگوید جا نداریم اگر قرارباشد اینها جا نداشته باشند تکلیف بنده چیست که‌نه پول دارم مدرسه‌ملی بگذارم نه می‌توانم او را تنها به مدرسه داخل تهران بفرستم

کارمند شهربانی

● **بچه ها ویلانند**

هنرستان نمونه نارمك از اول سال تابحال هنوز تکلیف کلاس نهمش روشن‌نشده‌است.میخواستم به اعضای کمیسیون مربوط‌بگویم قدری زودتر در این باره تصمیم بگیرند .چون‌بچه های ماویلانند

ولی‌دانش‌آموز

● **هرکی ، هرکی !**

درمیدان فوزیه نرخ ارزاق‌عمومی هرکی، هرکی است، یکی گوجه فرنگی‌را ۸ریال میدهد دوقدم بالاتر ٦ریال میدهد ،تازه این قیمتها در سایر خیابانها ارزانتر است .

سروان احتشام

بحث درباره استعداد با آقای «ولدن»

(۲۸)

زندگی من

نوشته: چارلی چاپلین

خیلی خوب بود عالی! «آن‌شب بدون ناراحتی تاتر را بسوی منزل ترك گفتم،روی‌پل «وست مینستر» مدتی ایستادم وقدم زدم وبه امواج تیره و مخملی رنك آب که از زیر آن میگذشت چشم دوختم . از شدت خوشحالی میخواستم گریه کنم اما نمیتوانستم هرچه زور زدم وعضلات صورتم را منبسط ومنقبض کردم اشکی پیدا نشد ، خالی شده بودم ازپل «وست مینستر» بسوی «الفانت اندکسل» رفتم و در کافه‌ای يك فنجان‌چای‌خوردم‌دلم‌میخواست‌باکسی حرف بزنم‌اما «سیدنی»درشهرستانها بود . اگر او آنجا بود و من در باره موفقیت آنشبم با او حرف میزدم،بخصوص‌پس ازافتضاح‌نمایش فرایزر ، چقدر خوب بود ، نمی - توانستم بخوابم،از «الفانت‌اندکسل» به دروازه کنینگتون‌رفتم و يك‌چای دیگر نیز در آنجا خوردم . در راه باخودم حرف میزدم و میخندیدم ، ساعت ۵صبح‌بودکه خسته ووامانده به بستر رفتم .

شب اول نمایش آقای «کارنو» نبود ، اماشب سوم در تاتر حاضر شد هنگامیکه من وارد صحنه شدم غریو تحسین تماشاگران برخاست پس از خروج من از صحنه درحالی که گل‌از گلش‌شکفته بود بدیدارم آمد و گفت فردا صبح بدفترش رفته و قرار داد را امضاء کنم در باره موفقیت شب اول نامه‌ای‌برای «سیدنی» ننوشتم‌ولی تلگرام‌کوتاهی بدین شرح برایش فرستادم :

« قرار دادی به مبلغ ٤ پوند در هفته برای مدت‌یکسال بستم . دوستدار چارلی » .

«ولدن» در کمدی‌های خویش‌معمولا در نقش شخصیت هائی که ازلحاظ عقلی چیزی کسر دارند ظاهر میشد. غالبا يك تیپ احمق «لانکاشایری»که به آهستگی سخن میگفت . این تیپ در شهر های شمال خوب میگرفت‌اما در جنوب ازآن‌چندان استقبال‌نمیشد. «بریستول» - «کاردیف» ، «پلایموث» و«ساتمپتون» برای «ولدن» در شمار شهر هائی بودند که‌به آستانه سقوط میافتاد . دراین روزها وی اوقاتش تلخ بودو کارش را سرسری انجام میداد وغیظش را سرمن خالی میکرد. در نمایشنامه ، صحنه‌ای وجود داشت که ۱ وبایستی کشیده‌ای بمن‌بنوازد، اما همانطور که معمول تئاتر است‌در این صحنه شخصی که کشیده‌میزند دست خودرا بالا برده بر صورت‌طرف به آرامی فرود می آورد و وانمود می کند که باو کشیده زده است و درعین حال از پشت صحنه شخص دیگری دستهایش را بهم میکوبد. این دوعمل که مقارن یکدیگرانجام میشود‌بکشیده صورت واقعی میدهد .اما بعضی‌اوقات او واقعا بمن کشیده میزد و بصورت غیر لازمی ضرباتش شدید بود .من تصور میکنم که‌او از حسادت این‌کار را میکرد .

در «بلفاست» شبی این ماجرا ببدترین شکل خود تکرار شد،منقدان بانوشته های خود حسابی‌حال «ولدن» را جا آورده بودند، اما از بازی من تحسین کردند. برای«ولدن» این‌مسئله غیر قابل تحمل بود. از اینرو اوروی صحنه کشیده جانانه‌ای‌بمن‌زد که‌بکلی قدرت بازی را ازمن سلب کرد و از دماغم خون جاری شد . پس از آنکه از صحنه بیرون آمدیم باو گفتم‌اگر دوباره این عمل را تکرار کنی بایکی از «دمبل» هائی که روی صحنه است بمغزت میکوبم و اضافه کردم اگر حسودیت میشود بمن‌چه مربوط‌است. همانطور که بطرف اطاق های‌رخت‌کن خویش میرفتم گفت: حسودی به کی؟ به‌تو ؟ چرا؟ من‌بیش از همه‌استعدادی که‌تو درسراپای‌وجودت داری‌درماتحتم استعداد دارم . در جواب گفتم.

فقط همانجا استعداد داری و در اطاق رخت کنم را با عجله بستم .

تبریکات

سرکار سرگرد امیرخسرو داد

ضمن عرض تبریك موفقیت شمارا آرزومندیم

آمل - پرویز خسروداد - هوشنك خسروداد

آ-۲٦۰۵۰

سرکار سروان غلامرضا توانا رئیس اجرائیات کشتارگاه‌تهران

ترفیع جنابعالی را بدرجه سروانی تبریك عرض نموده موفقیت سرکار رااز‌خداوند متعال خواهانیم

هیئت مدیره صنف کشتارکننده و فروشندگان گوشت گاو طهران وحومه

آ-۱٤۵۰۱

جناب آقای سید علی مهدویان

انتصاب شایسته جنابعالی را بسمت معاونت اداری ومالی اداره کل فرهنك تهران صمیمانه تبریك عرض مینماید .

آ-۲٦۰۷٦ ورامین - توران برادران

سرکاران سرهنك هوشبر - سرهنك شیرزادی - سرهنك منطقی - سرگرد وارسته‌پور - سرگرد حسنیان - سروان‌سعیدپور

ارتقاء درجه شمادوستان عزیز را تبریك عرض مینمایم .

آ-۱٤٤۸۹ هوشنك بهمن‌پور

تیمسار سپهبد اعزازی

ارتقاء آن تیمسار معظم را صمیمانه تبریك عرض نموده وتوفیق خدمت آن جناب را در خدمت بشاهنشاه و میهن عزیز خواهانم.

آ-۱٤٤۵۹ ازقزوین - جمشید پژوهی‌الموتی

تیمسار سرلشکر ناصر اسکوئی

ارتقاء درجه جنابعالی رابدرجه سرلشکری تبریك عرض و موفقیت آن‌جناب را برای خدمت بشاهنشاه عظیم‌الشان و میهن‌عزیز از خداوند متعال خواستاریم .

آ-۱٤٤٤۹ سیداحمد کنائی - سیدعباس قممقام

تیمسار دانشمند جناب آقای دکتر سرتیپ ابوالحسن سعادتمند

ارتقاء آنجناب را بمقام سرتیپی تبریك عرض میکنیم.

اسمعیل ساجدی -عبدالله ساجدی- عفت ساجدی -خلیل ساجدی

سرکار سرگرد رضا صفائی نراقی‌ریاست محترم کلانتری ۱۷

ترفیع‌آن مقام رابدرجه سرگردی تبریك میگوئیم

دکتر داعی حق- جواد داعی حق

جناب آقای دکتر سام معاونت محترم وزارت فرهنك وجناب آقای مهندس قریب مدیرکل امور اجتماعی و رفاه‌معلم

انتصاب بجا و شایسته خانم فخری رهرو راکه‌یکی از شخصیت های ارزنده بانوان فرهنگی و فعال جامعه زنان کارمند میباشندبسمت معاونت امور اجتماعی و رفاه معلم به آنجنابان تبریك میگوئیم

از طرف بانوان کارمند سازمان برنامه- مریم حجتی، از طرف بانوان‌کارمندشرکت‌های‌عامل نفت- آذروحدانی، ازطرف‌بانوان کارمند وزارت اقتصاد -گیلاندخت تبریزی ، از طرف بانوان کارمند وزارت دارائی-معین الرعایا،از طرف‌بانوان کارمندوزارت‌بهداری-مولود آمری، از طرف بانوان کارمند وزارت دادگستری -زاهدی ، از طرف بانوان کارمند وزارت کشاورزی -حمیدی ، از طرف بانوان کارمند وزارت کاررافت نیساری، ازطرف بانوان راه‌آهن شیمی، ازطرف بانوان‌کارمند وزارت پست‌و تلگراف حیات الزمان بدیعی - از طرف بانوان‌کارمند آمار عمومی ،قدر -از طرف بانوان‌کارمند شهرداری ، افسر نویدی

آ-۱٤۵۱۵

فایده آب درپاکی آنست

املاح مفید آب‌معدنی رازسلامتی است

فایده آب در پاکی و سلامت بودن آنست و اگر آبی دارای املاح مفیدی برای بدن انسان باشد آشامیدن‌آن نشاط و سلامتی می آورد درشماره های پیش قسمتی از متن‌بروشور هائی راکه از طرف انتشارات شرکت آب معدنی ایران منتشر میشوددراطلاعات نوشتیم امروز نتیجه تجزیه آب دو چشمه آب حیات را که در قریه آبعلی قرار دارد چاپ میکنیم آشامیدن آب علی، آب البرز ،دوغ آبعلی ، دوغ البرز کلیه ها را از عوارض و آلودگیهای امراض عفونی پاك میکند و ازبروز بیماریهای روده وعفونی مانند اسهال ، حصبه‌و امثال آنها جلو گیری میکند آشامیدن‌آب های معدنی سوء هاضمه و نفخ‌روده هارا رفع میکند و کبدو کلیه هارا سالم نگاهمیدارد .

تجزیه‌آب‌معدنی آبعلی

انیدرید کربنیك ۰ر٦ در لیتر
سولفات دو کلسیم ۰ر۳۵٦ درلیتر
بی کربنات دو کلسیم ۰ر۸٤۸ در لیتر -بی کربنات دو منیزیم ۰ر٦۳٦٤ در لیتر
بی‌کربنات دوسدیم ۰ر۳۹۱٤ در لیتر
بی‌کربنات دوفر ۰ر۰۰٤۸ درلیتر
کلرور دوسدیم ۰ر۰٤٦ در لیتر
سلیس ۰ر۰۵ در لیتر

تجزیه آب معدنی البرز

کلرور‌دوسدیم ۰ر۳۲۸ در لیتر
بی کربنات دوفر ۰ر۱۰۵ در لیتر
بی کربنات‌دو منیزی ۰ر۱۲۳ در لیتر
سولفات‌دو منیزی ۰ر۵٦۹ درلیتر
سیلیس ۰ر۰۳۲ در لیتر
حاصل تبخیر خشك ۳ر٤۷۰ در لیتر
کاربنات دوفرسوب یافته ۰ر۰۸۱ در لیتر

اخطار بکلیه مصرف کنندگان آب تنظیم شده حوزه طرح آبیاری آزمایشی دز

نظربرعایت اساسنامه وآئین‌نامه سازمان آب وبرق خوزستان و ماده۲ آئین نامه آبیاری که ذیلا درج‌میگردد :

میزان هزینه‌های تاسیساتی و هزینه های دیگر که‌تمام استفاده کنندگان از آب‌رودخانه دزاعم از کسانی که‌تا تاریخ ۱۸ فروردین‌ماه ۱۳۳۹ ازآب رودخانه استفاده میکرده‌اند یانه باید بپردازند بنرخ یکنواخت درسال برای هریك هکتار زمین واقع‌در حوزه طرح آزمایشی بدون درنظر گرفتن میزان‌آب مصرفی بمجرد جریان یافتن آب‌تنظیم شده در این اراضی توسط سازمان آب‌و برق خوزستان وصول خواهد گردید .

میزان هزینه تاسیساتی وهزینه های دیگر سالیانه مبلغ۷۵۰ ریال برای‌هرهکتار تعیین میگردد که‌قسمتی از مخارج وهزینه های مندرج درتبصره ۱ماده ۱۷ آئین‌نامه سازمان آبریزی‌خوزستان‌رااستیفاء نماید.»

بکلیه مصرف کنندگان آب‌تنظیم شده حوزه طرح آبیاری آزمایشی دز اخطار میشود که از تاریخ ۲۰ آبانماه ۱۳۴۳ هزینه تاسیساتی و هزینه‌های دیگر را طبق قانون از قرارهر هکتار ۷۵۰ ریال پرداخت و بمجرد انتشار این آگهی بمنظور انجام مقدمات کاربدفتر مرکزی طرح آبیاری آزمایشی دز در دزفول مراجعه نمایند .

بدیهی است مبلغ فوق غیراز آب‌بها خواهدبود که طبق اساسنامه قانونی سازمان دریافت خواهد شد الف ٤۸۳۸

آ-۲٦۰۰٤ ٤-۱ سازمان آب وبرق خوزستان

ایلفورد

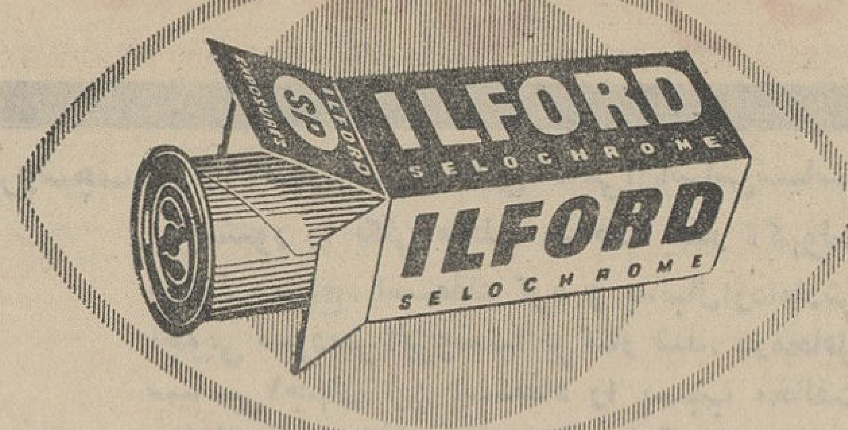

فیلم عکاسی «ایلفورد» برای تهیه بهترین عکسها

نماینده انحصاری : شرکت تضامنی ضیمائیان -

خیابان حقوقی - شماره ۱۵۷ - تلفن ۷۱۰۹۷

آگهی مناقصه

لشکر۱ گارد سیم‌کشی پادگان فرح‌آباد رابرابر مفاد آئین نامه معاملات دولتی بمناقصه می‌گذارد .

۱-شرکت کنندگان درمناقصه میتوانند ازتاریخ نشر آگهی تاآخر وقت‌اداری روز ۵ر۸ر۴۳ برکن چهارم تیپ‌گارد شاهنشاهی واقع در پادگان باغشاه مراجعه وباپرداخت پنجاه ریال برك شرایط ومشخصات دریافت دارند .

۲-شرکتهائی بایستی مراجعه نمایند که درطبقه بندی تاسیساتی اداری مهندسی ارزش شرکت نموده و درجه بندی شده باشند

۳- پیشنهاد دهندگان میبایستی مبلغ ۲۵۰۰۰ ریال اسناد خزانه بعنوان سپرده شرکت در مناقصه ضمیمه پیشنهاد خود نمایند .

٤- پیشنهاد دهندگان پیشنهادات خودرا در دو نسخه‌تنظیم و يك‌نسخه آنرا باداره بازرسی کل‌ستاد بزرك ارتشتاران ونسخه دیگر را به‌ترتیب دريك پاکت الف وب بشرح‌زیر که‌مجموعا جوف‌يك پاکت لاك ومهر شده‌باشد بایستی تاساعت ۱۲روز ۵ر۸ر۴۳ بدفتر رکن٤ تیپ‌گارد شاهنشاهی تسلیم و رسید دریافت دارند .

پاکت‌الف- شامل مشخصات مورد مناقصه که‌بامضاء پیشنهاد دهنده رسیده باشد بانضمام اوراق خزانه ورسید دایره بازرسی .

پاکت ب- شامل طرح پیشنهادی بطور صریح وروشن

۵-پیشنهادات واصله درساعت ۱۰ صبح‌روز ٦ر۸ر۴۳ در حضور کمیسیون بازو قرائت خواهدشد وحضور پیشنهاد دهندگان درجلسه مناقصه آزاد می‌باشد .

آ-۲۵۵۵٤ ۲-۱

۱- آدم با این موهای آشفته چکار کنه ؟

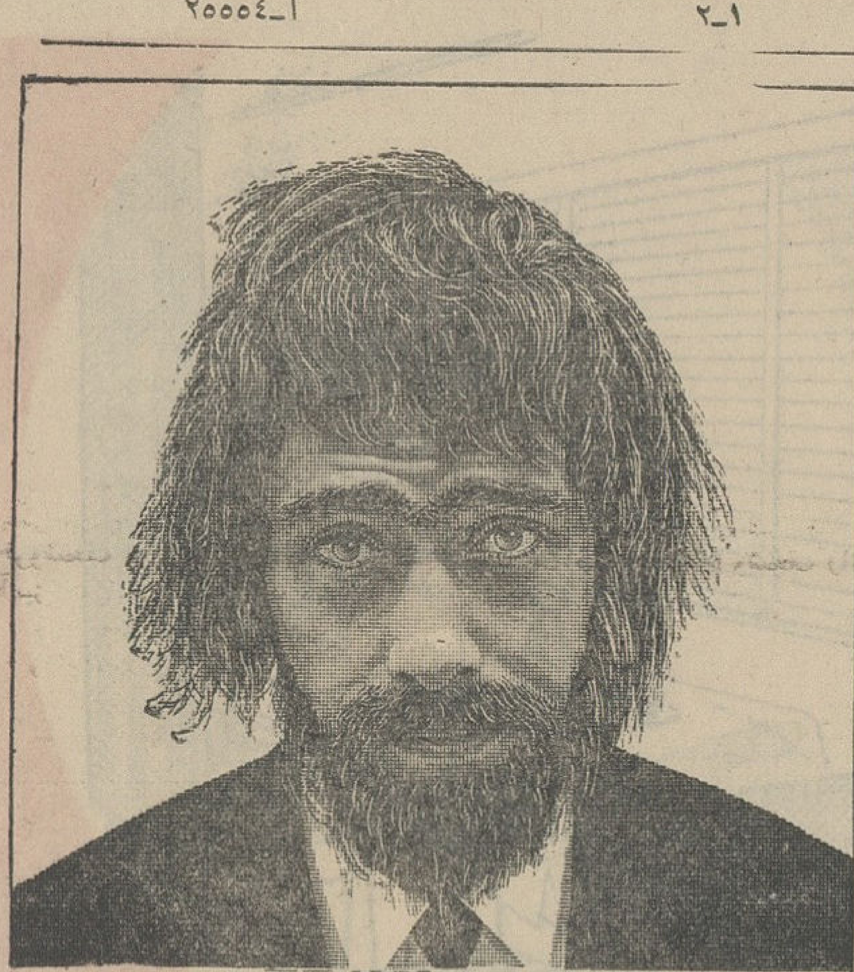

۲- برای خودش این قیافه رابسازه ؟

۳- یاهمیشه بادست نگهداره ؟

٤- نه هیچکدوم ... ازفیت استفاده کنه که موی مرتب وخیال راحت داشته باشه .

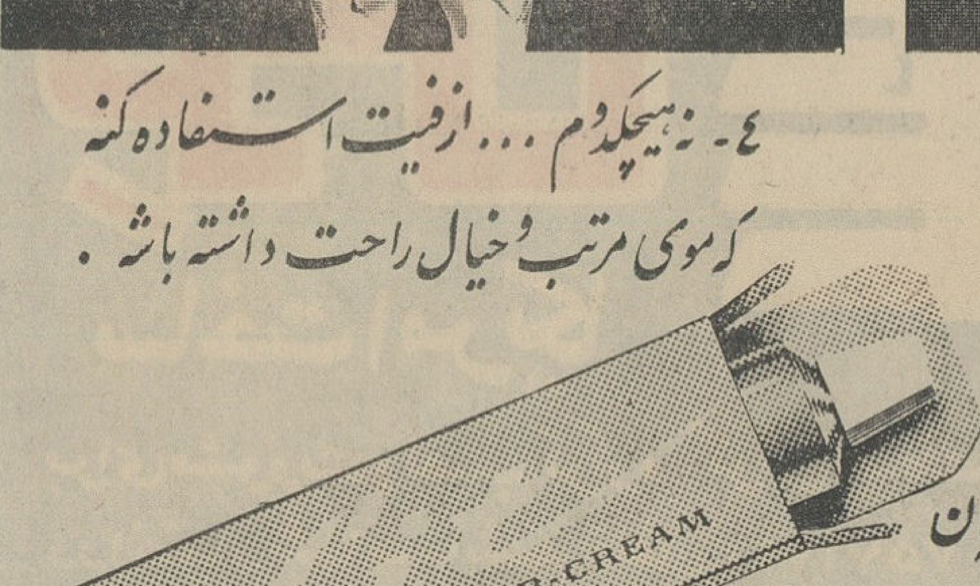

فیت کرم محافظ موی سر برای آقایان

فیت دارای ماده مخصوص سیلیکون و ویتامین (F) برای تقویت موها

فیت محصول شوارتسکف آلمان مانند صدها فراورده معروف جهانی دیگر در تیدی تهران . ایران تهیه میگردد

خروشچف در نبرد با مائوتسه‌تونك شكست خورد

بقیه از صفحه پنجم

کشاورزی وصنعت آشفتگی در جامعه شوروی بوجود آورد .

او تقریبا سیاست دولت برنامه‌ریزی‌رادر اقتصاد بدور افکند وهمین‌امر موجب مخالفتهای شدیدی گردید .

در زمینه خارجی سیاست خروشچف در مورد چین بابن‌بست کامل روبرو گردید .

● تعویق تشکیل کنفرانس

حزب کمونیست شوروی نتوانست تمام احزاب کمونیست‌جهان‌را‌بتشکیل کنفرانس واحدی جهت محکوم کردن چین متقاعدسازد و بدین‌ترتیب اعتبار ونفوذ خودرا در احزاب کمونیست‌جهان از دست دادازطرف‌دیگرحزب‌کمونیست چین اعلام کرد اگر این کنفرانس تشکیل شود برای همیشه مناسبات چین و شوروی قطع میگردد .حزب کمونیست شوروی مایل نبود چنین واقعه‌ای در مناسبات چین و شوروی روی دهد بدینجهت تصمیم گرفت با برکناری خروشچف ، تشکیل کنفرانس احزاب کمونیست‌را بتعویق اندازد .

از طرف دیگرپس از بحران کوبا از حیثیت واعتبار شوروی در جهان بمقدار زیادی کاسته شد .

همچنین سفرآلکسی آجوبی به‌آلمان غربی و نزدیکی شوروی و آلمان غربی بسیاری از رهبران جهان کمونیست راناراحت ساخته بود .

● بهبود مناسبات

مسکو ـ منابع موثق پایتخت‌مسکو خاطر نشان میسازند که گروه‌رهبری جدید شوروی بهتر میتوانند دربهبود مناسبات چین وشوروی اقدام کنند .

این منابع‌میافزایند بین‌مائوتسه تونك‌و خروشچف هرگونه بحث و مذاکره‌ای غیر ممکن شده بود و سرانجام این خروشچف بود که از کار برکنار گردیده در کشمکش چین وشوروی برژنف نقش‌وفادارد‌رجه دوم رانسبت بخروشچف ایفا کرده است در حالیکه سوسلف‌درگزارش خود در فوریه ۱۹۶۴ آشکارا جانب خروشچف را گرفت . معذالك آلبانی وچین همیشه خروشچف را دشمن شماره یك خود معرفی‌میکردند .

● بزرگترین تجدید نظر طلب

آلبانی‌وچین‌خروشچف را بعنوان ضدلنینیست و بزرگترین تجدیدنظر طلب تاریخ میدانستند که‌باید اورا بزباله دانی تاریخ انداخت. ازنقطه نظر پکن برکناری خروشچف‌پیروزی بزرگی برای چین است‌کوسیکین نخست وزیر جدید شوروی تاکنون تنها درمسائل اقتصادی خودی‌نشان داده است . کوسیکین یکی از اجرا کنندگان‌وفادارسیاست خروشچف در رقابت اقتصادی‌مسالمت آمیز شرق و غرب بوده‌است .

در مورد سفری که قرار بود خروشچف دراوایل سال آینده به آلمان عزیمت کند مقامات مطلع مسکو معتقدند اینك کوسیکین دلایل زیادی در دست دارد که‌سفر خود را به آلمان غربی لغو کند .او جانشین خروشچف است وظاهراوی میبایستی به آلمان غربی میرفت . زیرا دولت آلمان غربی از رئیس دولت شوروی باین کشور دعوت کرده بود . کوسیکین خوب میتواند برای لغو سفر تازه خود دلایل‌تازه‌ای بیاورد .

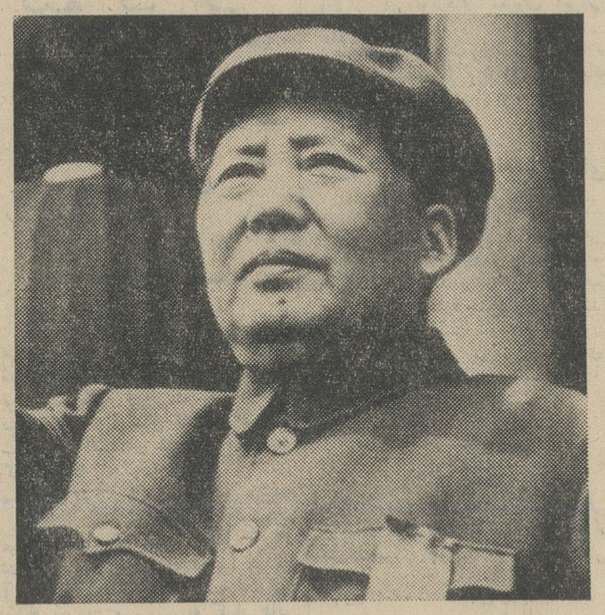

مائوتسه تونك

● نفوذدر صحنه‌سیاست

برکناری آلکسی آجوبی داماد خروشچف ازسمت سردبیری‌ایزوستیا نیز دلیل دیگری‌بردد حدس استعفای خروشچف است . آجوبی تنها یك سردبیر ساده نبود بلکه مرتب‌نفوذ او در صحنه سیاست شوروی‌زیادتر میشد .

اکنون باید دید چه عواملی‌موجب شدند که اکثریت اعضای کمیته مرکزی حزب کمونیست شوروی ناگهان بمخالفت جدی باخروشچف برخیزند ؟

بنظر نمیرسید که‌افزایش بحران درروابط چین وشوروی علت این مخالفت باشد چون خروشچف‌همیشه سعی میکرد در زمینه روابط باچین نظریات کمیته مرکزی راملاك‌اعمال خود قرار دهد . کمااینکه درماه فوریه گذشته کمیته مرکزی گزارش سوسلف رادرباره روابط چین‌باتفاق آراء پذیرفت .

ازطرف دیگر برژنف هم دائما سیاست ضد چینی خروشچف راتائید میکرد .

ومطبوعات چین تمایلات اوراهم‌مورد حملات شدید قرار میدادند ولی‌بنظر نمیرسید که‌درمورد مسائل دیگر منجمله مسئله آلمان وضع چنین بوده‌باشد . گویا تصمیم خروشچف دایر بمسافرت‌به‌این‌مورد‌مخالفت عده زیادی از اعضای کمیته بوده‌است .

چینیها خروشچف را متهم کرده بودند که قصد دارد آلمان شرقی را ببهای بیطرفی احتمالی «آلمان‌متحد» بفروشد . کمااینکه سوسلف‌روز ۵ اکتبر این شایعات راتکذیب کرد .

● محبوب عده‌ای

بطور کلی چنین بنظر میرسد که محافل سیاسی مسئول شوروی از نظریات « تجدید نظر طلبانه » خروشچف درزمینه سیاست خارجی‌و سیاست اقتصادی وحشت زده شده بودند .

بهرحال دراین گیرودار بحران روابط چین‌وشوروی‌برکناری‌خروشچف بحیثیت حزب کمونیست شوروی‌لطمه وارد میسازد .

از نظر داخلی برکناری‌خروشچف که تاآخرین روز محبوب عده‌زیادی بود میتواند بعنوان نشانه ضعف دستگاه حکومتی شوروی تلقی‌گردد.

هنك‌کنك ـ ۲۶ اکتبر ـ محافل سیاسی هنك کنك اظهارعقیده‌کردند که‌برکناری خروشچف تغییری در وضع بحرانی روابط چین وشوروی نخواهد داد . یا لااقل احتمال چنین تغییری در روزهای آینده‌نمیرود .

● دوران تزلزل

مسکو ـ همانطور که‌درسال ۱۹۵۳ یعنی‌فردای مرك استالین یك دوران تزلزل وناپایداری درسیاست‌خارجی و داخلی‌شوروی گشوده شد برکناری خروشچف نیز اینك چنین دورانی‌را مجددا بوجود آورده‌است .

دیپلماتهای غربی مقیم مسکوتائید می‌نمایند که‌اینك یك دوران‌مبارزات شخصی در دستگاه رهبری حزب و دولت شوروی‌بوجود آمده . پس از آنکه توازن در سیاست‌جدیدشوروی بوجود آمد ممکن است دولت‌شوروی درزمینه خارجی دست بابتکارات تازه‌ای بزند .

کوسیکین تاکنون این امکان‌را نداشته است که‌خودرا درداخل و خارج شوروی بشناساند او تاکنون بعنوان سایه‌خروشچف شناخته‌شده بود وبدینجهت هنوز معلوم نیست قرار گرفتن کوسیکین دربست‌نخست وزیری شوروی پایدارباشدیاناپایدار

مسکو ـ روزنامه« اربیدز بلادت » چاپ نروژ در آخرین شماره خود می‌نویسد خروشچف بیك بیماری‌قلبی شدید مبتلا شده‌است این‌روزنامه می‌نویسد هنگامی که خروشچف به نروژ سفر کرده بود پرونده پزشکی خود را نیز همراه داشت ،این‌روزنامه می‌نویسد بیماری قلبی خروشچف با پزشکان نروژی درمیان گذاشته شد تاچنانچه وضع‌وی‌وخیم گردد آنها بتوانند خروشچف را فورا عمل‌کنند.

● وضع مسکو

مقارن باانتشار شایعات مربوط به برکناری خروشچف تعدادی کامیون حامل سرباز و تجهیزات نظامی در اطراف کاخ کرملین بحرکت‌درآمدند. اما این امر مایه تعجب نبود، چه‌غالب شب‌ها اینگونه نقل و انتقالات نظامی در اطراف کرملین صورت می‌گرفت.

با آنکه‌شایعات مربوط به‌تغییرات اساسی در دستگاه رهبری کرملین، درمحافل سیاسی بشدت رواج داشت وضع خیابانهای مسکو عادی بود و اثری از وقوع یك حادثه مهم جائی دیده نمیشد . فقط جلوی کرملین اتومبیل های بزرك سیاهرنك که‌خاص رهبران درجه اول شوروی است در ردیف‌های طولانی کنار هم ایستاده و تعدادی نیز مرتبا در رفت وآمد بودند .

● انتشار شایعه

دیروز عصر مردم‌مسکو که‌بعادت همیشه برای خریدروزنامه«ایزوستیا» ازکیوسك رسمی دولت شوروی مراجعه می کردند متوجه شدند که روزنامه انتشار نیافته است کمی بعد«تاس» خبرگزاری رسمی شوروی رسماًاعلام کرد که انتشار «ایزوستیا» تا صدور اعلامیه بسیار مهم دولت شوروی به تعویق افتاده است . کناره گیری خروشچف را قبلا یك‌خبرنگار خبره حدس زده بود وی هنگامی که‌لیست رهبران دولتی و حزبی شوروی راکه در ضیافت ناهار بافتخار پرزیدنت «دورتیکوس» رئیس جمهوری کوبا شرکت می کردند خواند متوجه‌شد که نام خروشچف در آن دیده نمی شود . در حالیکه خروشچف درمسکو بسر میبرد و هیچ دلیل عقلانی وجود نداشت که نخست‌وزیر و رهبر حزب کمونیست در ضیافت رسمی دولت حضور نیابد .

علاوه‌بر این دو روز بود که نام خروشچف از صفحات کلیه روزنامه ها و مطبوعات شوروی حذف شده‌بود وکلیه نامه ها و تلگرافها به نام کمیته مرکزی حزب‌کمونیست‌مخابره می شد .

باین ترتیب بود که شایعه برکناری خروشچف اول در مسکوو سپس در سراسر جهان انتشاریافت وموجی از اظهار نظر های گوناگون برانگیخت

باعدم انتشار روزنامه ایزوستیا و اعلام این مطلب که دولت اعلامیه مهمی صادر خواهد کرد مسلم شد که شوروی‌بار دیگر بابحران بزرگی روبرو شده است . وضع‌درپایتخت شوروی از بامداد پنجشنبه غیرعادی بود . ازیك‌سو اتومبیل های سیاه رنك لیموزین که مخصوص رهبران درجه اول کشور و دبیران حزبی است در کاخ کرملین صف کشیده بودند واز سوی دیگردر کلیه‌ادارات مهم دولتی رفتو آمد های مشکوکی بچشم میخورد .برنامه ناهاری که بافتخار وزیر بازرگانی ایتالیا در مسکو ترتیب داده شده بود دوساعت به تعویق افتاد بی آنکه توضیحی‌در مورد آن داده شود . مردم مسکوتا آخرین لحظات دیشب از تغییرات دستگاه رهبری بی اطلاع بودند و تنها بعد از نیمه شب بود که اعلامیه تاس همه چیز را روشن ساخت .

● برداشتن عکس

بلافاصله بعداز برکناری‌خروشچف تصاویر او را از اطاقهای ادارات برداشته وبهیچوجه از کسیکه‌بیش‌از دهسال شوروی را اداره کرده‌بود

بقیه در صفحه هشتم

جدول کلمات متقاطع شماره ۲۸۱۶

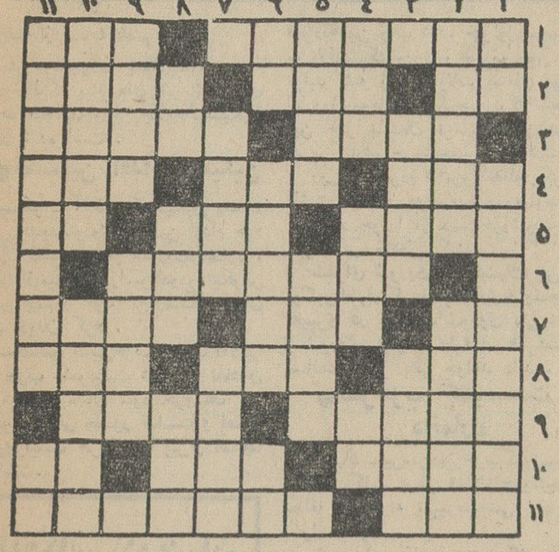

افقی : ۱ـ خودش را مجسمه ساز میدانست اما نقاشیهایش نیز شاهکاری است ـ در آن جهان میدیده‌اند ۲ـ طمع ـ افسوس که مشکلاتش بعدا نمایان میشود ـ از افراد سرشناس خانواده شیر ۳ـ چه خوش که بی خون دل آیدبه کنار ـ جائی برای راه رفتن ! ٤ـ میگویند از سرمایه های جاودانی است ـ از بازیهای کارتی ـ شهری در جنوب ٥ـ از درسهای مدرسه که بدبختانه غالبا سرسری میگیرندوبعدا دچاراشکال میشوند ـ حسد ـ ضمیری است٦ـ از معروفترین موسسات پرورش‌گل در اروپا ۷ـ عقلش چندان زیادتر از خل نیست ـ اگر نباشد نشانه به چه درد میخورد ؟ـ جست و جو ۸ـ ضمیری است ـ از مواردی که داشتن شعور لازم میشود ! ـ شهر عشق و موسیقی ۹ـ به آدمهای‌خیلی لاغر و رنجور میگویند ـ میکشند که تندتر بتازند ۱۰ـ از ظرفهای سفالین ـ نادرست و نیرنك باز و حقه‌پرداز ـ شهر جاویدان ۱۱ـ بله خودمانی ـ برسقف آن یکی از بزرگترین و زیباترین آثار نقاشی جهان نقش شده است .

عمودی : ۱ـ خودمانیم ـ شبه‌جزیره‌ای در آسیا ۲ـ پرورد‌گار ـ مشروبی غلیظ و شیرین۳ـ در جنك اخیر زودتر از هرجا زیروزبر شد ـ درمسابقات المپیك پرتاب میکنند ٤ـ سنك گرانبها ـ نمونه ـ میگویند رفتنش آدم را یك جوری میکند ! ٥ـ سرش را ببرید یانبرید گردنش دراز است ـ قسمتی از تنبان ٦ـ معمولا به جگر میزنند ـ از دریا های اروپا ـ روزش گذشت و ماهش بیاید ۷ـ محاسن شیرینش را اصلاح نفرموده است ـ پرنده‌ای کوچك ۸ـ ضمیری است ـ مرتبه ـ آهك ۹ـ اگر شاپو مخمل نداشته باشد اصول جاهلیتش درست نیست ـ سخن در گوشی ۱۰ـ از لامپهای برق ـ سر زمین عظیم و پهناور در آسیا ۱۱ـ میزآنسن محصول‌هنرو کوشش وذانش‌اوست ـ ضمیمه سنك‌وترازو!

حل جدول شماره ۲۸۱۵

	۱	۲	۳	٤	٥	٦	۷	۸	۹	۱۰	۱۱
۱	م	ر	ا	و	د	ا	■	س	ر	ن	گ
۲	ز	■	ق	ل	ا	■	ج	ل	ب	■	ر
۳	ر	م	ت	■	د	■	ج	ن	ب	ن	ه
٤	ن	ف	ر	■	ا	ه	■	ت	■	س	و
٥	■	ت	ا	ر	■	ن	■	ع	■	ع	ش
٦	ر	■	ح	ا	ج	خ	■	ن	م	ا	ا
۷	ن	و	■	ع	■	ا	■	ق	ی	ن	■
۸	ج	ف	ت	■	ب	ن	ه	■	ر	ق	ت
۹	ب	ا	ر	ا	ن	■	ی	گ	ا	ر	ن
۱۰	ی	■	س	ن	د	■	ن	ا	ب	■	د
۱۱	ل	ا	ل	ه	■	خ	ا	م	و	ش	ی

آگهی

ثبت نام دوره های تخصصی اعصاب وروان بیماریهای پوست و آمیزشی و رادیولوژی

فارغ التحصیلان دانشکده های پزشکی ایران و خارجه که‌داوطلب تحصیل در دوره‌های تخصصی اعصاب‌وروان بیماریهای پوست‌و آمیزشی ورادیو لوژی دانشکده پزشکی دانشگاه تهران میباشند می توانند از روز یکشنبه ۲۶ر۷ر۴۳ تاپایان روز چهار شنبه ۲۰ر۸ر۴۳ همه روزه ازساعت دوونیم تا شش و نیم بعداز ظهر بادردست داشتن مدارك زیر بدبیر خانه دانشکده پزشکی مراجعه و ثبت نام نمایند.

اصل دانشنامه ـ سه برك رونوشت شناسنامه ـ پنج قطعه عکس و مبلغ پنجهزار ریال حق ثبت نام سال اول

داوطلبان باید خدمت‌نظام وظیفه را انجام داده و یا معاف دایم‌باشند

الف ٤٨٩٤ ۱ـ۲ — دانشکده پزشکی تهران — آ ـ ۲۶۱۲۰

شوفاژ کودا بر نگهای زیبا

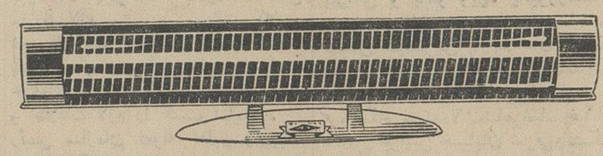

بایك ریال حمام شما را گرم میکند .
فروش در کلیه فروشگاه های معتبر تلفن ۳۰۲۵۰۹

برای اینکه

محصولات وتانا

همیشه تازه وکاملاً سالم بدست شما برسد
برروی تمام جعبه های محصولات مختلف وتانا

تاریخ مصرف

گذارده شده.

این تاریخ با رعایت اصول کامل آزمایشگاهی است
واگر شما درحین خرید باین تاریخ توجه کامل کنید،
هرگز محصول کهنه نخواهید خرید .

گردونه

جهان برکناری خروشچف را خطری برای صلح تلقی کرد

بقیه از صفحه هفتم

ستایش وتمجیدی بعمل نیامد . درحالیکه پیام های تبریك متعددی خطاب بنخست وزیر جدید کوسیگین صادر شده است .

● نخستین اقدام کوسیگین

مسکو ـ آلکسی کوسیگین نخست وزیر جدیدشوروی به‌اولین اقدام خود بعنوان نخست وزیر شوروی‌دست‌زد . وی‌باتفاق‌میکویان‌ازاسوالدودورتیکوس رئیس جمهور کوبا که‌درمسکو مهمان است دیدن کرد .

سوسلف‌تئوریسین‌حزب‌وبرژنف که‌دبیر اول حزب کمونیست شده‌نیز نامشان در میان مهمانان نبود خروشف نیز دراین مهمانی حضور نداشت و اصولا معلوم نیست خروشچف پس‌از استعفا کجاست.

انعکاس درجهان

پاریس ـ پس‌از قتل کندی خبر برکناری‌خروشچف‌ویاران‌او مهم‌ترین خبری است که در جهان‌پخش‌میشود. تمام جراید خبربرکناری دار ودسته خروشچف رادر صفحات اول و با حروف درشت چاپ کرده‌اند .

جراید جهان درباره این‌خبرمهم نظریات گوناگونی منتشر ساختند .

روزنامه پاری ژور(چاپ معتدل) چاپ پاریس می‌نویسد : هنوز زود است گفته شود که‌برکناری‌خروشچف پیروزی برای مائوتسه تونك است .

این روزنامه می‌نویسد کشمکش مسکو ـ پکن ،وصیتنامه تولیاتی و هزاران حادثه دردناك دیگر که در جهان کمونیست روی داد مردم‌شوروی را شدیدا ناراحت ساخت .

مردم شوروی درروزهای اخیرمعتقد شدند بهر ترتیب که‌شده بایدجلوی قطع مناسبات چین وشوروی راگرفت. زیرا این امر فاجعه بزرگی‌برای‌جهان کمونیست است وبرکناری خروشچف شرایطی رابوجود می‌آورد که درآن میتوان راه حلی‌برای‌حل کشمکشهای چین وشوروی پیدا کرد .

روزنامه کومبا (مستقل چپ) مینویسد یکی‌از نتایج‌مهم تغییرکادر رهبری شوروی بدون شك بکاربردن روش خشن تری دربرابر کشورهای اقمار شوروی خواهد بود . دولت شوروی‌ازاین پس بیشتر کشورهای اروپای شرقی رامهار خواهد کرد .

● ژنرال‌دوگل‌نفسیرنکرد

ریودوژانیرو ـ ۱۶ اکتبر ـ ژنرال دوگل که‌سرگرم‌بازدیدازریودوژانیرو میباشد بمحض شنیدن خبر سقوط خروشچف این ضرب‌المثل رابرزبان آورد: خروشچف بیچاره‌مردخوبی بود. اما کره زمین‌بازهم بگردش خود ادامه خواهد داد .

وی سپس اظهار خوشحالی کرد که‌فورا بپاریس بازخواهدگشت تا در جریان وقایع باشد .

نه‌ژنرال‌دوگل ونه همراهانش‌حاضر نشدند در مورد برکناری خروشچف اظهار نظر کنند .

● تنها مانع

پاریس ـ ۱۶ اکتبر ـ مطبوعات فرانسه قسمت اعظم مطالب خودرا به برکناری خروشچف اختصاص داده‌اند روزنامه لاناسیون نوشته است: دو علت اصلی میتوان برای برکناری خروشچف قائل شد :تیره‌شدن‌روابط چین و شوروی ـ مسئله اتحاد دنیای کمونیسم. چینیها همیشه وجود شخص خروشچف را تنها مانع درراه رفع بحران موجود میدانستند.

● روش محتاطانه

روزنامه اورورمینویسدآیامناسبات شوروی و غرب مجددا متشنج خواهد شد و میافزاید باکمال قدرت رهبران شوروی خروشچف را بمناسبت‌نزدیکی زیادی به آمریکا وآلمان غربی مورد انتقاد قرارا داده‌اند .اورور مینویسد یقینا کادر جدید رهبری حزب‌ودولت شوروی نسبت بنزدیکی با غرب‌روش محتاطانه تری درپیش خواهدگرفت .

اورور میافزاید این بعید است‌که شوروی مجددا مانند دوران استالین مرزهای خودرا بروی همگان ببندد.

● وضع ناخوش‌آیند

پاریس ـ۱۶ اکتبر ـ خبرگزاری فرانسه ـ کارشناسان شوروی‌درپاریس اعلام داشتند که اکنون نمیتوان‌بطور قطعی در باره تغییر سیاست شوروی اظهار عقیده نمود .

خروشچف چندبار اظهار کرده‌بود که خستگی از کارمانع ازآن خواهد شدکه او بتواند مدت زیادی برسر کار بماند.

لکن شواهد متعددی نشان میدهند که خروشچف استعفا نکرده بلکه کمیته مرکزی حزب کمونیست شوروی باوضع ناخوشایندی اورامجبور باین کار کرده‌است .

● نظر آلبانی

آلبانی ـ رادیو آلبانی امروز گفت خروشچف ظاهرا بعنوان عدم صحت مزاج ولی‌در واقع‌بعلت‌سیاست‌مخالفش باچین سقوط‌کرد . این اولین اظهار نظر رسمی یك کشور کمونیست‌اروپائی است که‌علنا‌خودرا‌متحدچین‌میشمارند.

● رومانی

رادیو رومانی ، که‌وضعی بینا بین میان شوروی وچین دارد اولین رادیوی اروپای شرقی بود که خبر برکناری خروشچف را داد.

● دومین خبر

پکن ـ خبر استعفای خروشچف امروز بعنوان دومین خبردر روزنامه «مردم»چین چاپ شد. خبراول مربوط به موفقیت کشاورزی و صنایع چین در تولید پنبه و محصولات پنبه‌ای بود. اما روزنامه‌های دیگرچین ،که ظاهرا این خبر بایشان نرسیده بود،اصلا خبربرکناری خروشچف را نداشتند.

روزنامه «مردم » امروز مقاله‌دیگری داشت که‌درآن به مردم شوروی‌توصیه کرده‌بود خودرا از دست‌خروشچف و همراهانش خلاص کنند.

سفرای شوروی در کپنهاك، بن و توکیو اظهار کردندبرکناری‌خروشچف تغییری در سیاست شوروی نمی دهد و شوروی همچنان طرفدار همزیستی مسالمت آمیز باقی خواهد ماند .

● نظرحزب کمونیست دانمارك

کپنهاك ـپیرسن‌دبیرحزب کمونیست دانمارك گفت عوض شدن خروشچف مطلقا هیچگونه تغییرسیاسی پدید نخواهد آورد .

مفسر رادیو تلویزیون بن‌که سابقا کمونیست بوددرباره‌کوسیگین گفت: کوسیگین نمیتواند اوضاع را بعهده استالین بازگرداند .

● حزب کمونیست‌ایتالیا

کمیته مرکزی حزب کمونیست ایتالیا بدنبال یك جلسه فوق‌العاده بیانیه‌ای انتشار داد که‌در آن گفته شده‌است :

● نگرانی در هند

دهلی جدید ـخبربرکناری خروشچف درپایتخت هند بانگرانی وناراحتی تلقی شد . چون سیاستمداران‌هندی خروشچف رادوست صمیمی کشورخود میشناسند. ازسال۱۹۵۵ که‌خروشچف برای اولین بار ازهندبازدید کرد تابحال مرتب روابط هند وشوروی توسعه یافته است .

درهمین چند هفته پیش بود که دولت شوروی طرح کمك نظامی‌بهند راتصویب کرد .

بدین ترتیب هرنوع تغییری در سیاست وکادر رهبری شوروی فقط میتواند باعث نگرانی محافل هندی گردد .

● سیاست‌خشن‌تر

لندن ـ محافل مطلع سیاسی لندن اعلام میدارند که تغییر خروشچف لااقل در زمینه سیاست داخلی‌موجب آغاز سیاست خشن‌تری میگردد . چون اعضای کمیته مرکزی حزب کمونیست‌شوروی‌بالیبرالیسم‌خروشچف موافق نبودند . این محافل‌بابی صبری در انتظار عکس العمل پکن و کشور های اروپای شرقی در قبال برکناری خروشچف میباشند .

● راه خروشچف

بلگراد ـ برکناری خروشچف در

ودرعین حال هیچکدام از این‌افراد حتی در دستگاه حزبی کار مشخصی واگذار نشده‌بود.

● اعلامیه دولت‌آلمان‌غربی

بن ـ حکومت فدرال آلمان عربی در موردبرکناری خروشچف بیانیه‌ئی منتشر کرد که در آن گفته‌شده‌است:

ـمانباید در مورد نتایج احتمالی استعفای خروشچف مبالغه کنیم . سیاست آلمان بادرنظر گرفتن‌منافع حیاتی‌ملت آلمان طرح‌ریزی‌شده‌است. وحکومت فدرال هدف‌های مبنی بر استقلال خودرا دنبال خواهد کرد .

سخنگوی رسمی دولت‌آلمان‌غربی نیز طی یك مصاحبه گفت :

ـ مابا دقت تحولات مسکورا دنبال میکنیم.

مردم شوروی چه گفتند

مسکوـ مردم مسکو امروز صبح بدون ابراز نظروبدون هیجان خبر برکناری خروشچف و همکارانش را در روزنامه پراودا خواندند.پراودا این خبر را زیرعنوان بی‌حالت «اطلاعاتی در مورد جلسه کمیته مرکزی‌حزب کمونیست » منتشر کرده‌بود

● رانندگان تاکسی

رانندگان تاکسی دراین‌موردهیجان بیشتری نشان میدادند ویکی از آنها میگفت :

ـخروشچف در ویلایش در سوچی

ژنرال دوگل گفت :
بیچاره خروشچف مرد خوبی بود اما پس از برکناری او زمین بازهم به گردش خود ادامه میدهد

فشار چین بر کمیته مرکزی حزب کمونیست شوروی وبرای جلوگیری از بروز یك جدائی قطعی در جهان کمونیسم صورت گرفته باشد باید اذعان‌کرد که صلح جهان مراحل خطرناکی راخواهدگذراند .

● سردبیرجدید ایزوستیا

مسکو ـ بدنبال تغییرات برکناری خروشچف ، مسیاتف بجای داماد خروشچف‌سردبیرایزوستیاشدمسیاتف سابقا رئیس دفتری درحزب کمونیست شوروی‌بود که تنظیم روابط بااحزاب کمونیست خارجی را بعهده دارد .

● حیرت، نگرانی،

عکس‌العمل دنیای غرب در مقابل سقوط خروشچف درسه کلمه‌خلاصه می شود ، حیرت ، نگرانی، عدم اطمینان .

یك سخنگوی حزب سوسیال دمکرات آلمان گفت اولاباید شرایط کنار رفتن خروشچف روشن شود تا بتوان پیرامون آن اظهار نظر کرد.

بیوگرافی نخست‌وزیر جدید شوروی

الکسی کوسیگین که دیشب از طرف هیئت رئیسه شورایعالی اتحاد شوروی به عنوان نخست وزیرشوروی برگزیده شد، زمانی‌مدیریك کارخانه نساجی بود واز سال ۱۹۵۷ بعنوان سخنگوی اقتصادی شوروی‌وشخصیتی که‌بلافاصله بعدازخروشچف‌وآناستاس میکویان قرارا داشته شناخته میشد.

اورا از مدتهاقبل‌جانشین‌خروشچف میدانسته‌اند. کوسیگین بسال ۱۹۰۴ در پترزبورك (لنینگراد فعلی) بدنیا آمد. وی درسال ۱۹۱۹ به ارتش سرخ پیوست و سپس به کار هائی چون معلمی ، مغازه داری و مدیریت کارخانه نساجی مشغول شد. درسال ۱۹۳۹ وی بعنوان کمیسر صنایع نساجی منصوب شد واین سمت را تا سال ۱۹۵۳ که استالین مرد حفظ کرده واز همان زمان در حزب کمونیست بترقیات زیادی نایل شد. تنها عقب‌نشینی سیاسی کوسیگین در سال ۱۹۵۳ بود که با ایجاد پرزیدیوم تازه کمیته مرکزی وی بعضویت آن انتخاب نگردید.

بعد از مرك استالین ، کوسیگین قدرت خودرا حفظ کرد و سرانجام‌در سال ۱۹۵۷ بعضویت هیئت رئیسه کمیته مرکزی حزب‌کمونیست انتخاب گردید.

بیوگرافی برژنف

لندن ـ لئونید برژنف که بعنوان دبیر کل کمیته‌مرکزی‌حزب‌کمونیست شوروی انتخاب شده است همواره از پشتیبانی خروشچف برخوردار بوده واز او بعنوان جانشین خروشچف یاد می شده‌است .

وی در ماه ژوئیه گذشته پست ریاست جمهوری شوروی را از دست داد تا بعنوان دبیر کمیته مرکزی حزب کمونیست شوروی خودراوقف حزب سازد .

برژنف چهار سال در سمت رئیس جمهوری شوروی بود و هنگامی که از این پست کناره گرفت شایع شد که خودرا آماده تحویل‌گرفتن پست دبیر اولی حزب می نماید .او ازسال ۱۹۶۳ هم رئیس جمهور بود وهم عضو دبیر خانه حزب .

کار عمده برژنف که پسر یك کارگرفولادکار است در حزب‌عبارت بوده‌است از سازمان دادن و انتخاب اشخاص ذیصلاحیت برای اشغال مناصب حزبی در سراسر کشور .

این کار همواره یکی از منابع بزرك قدرت در حزب کمونیست شوروی بوده‌است .

نقطه عطف در زندگی سیاسی برژنف به دوران قبل از جنك‌جهانی دوم‌باز می گردد . در آن زمان‌وی مستقیما با خروشچف همکاری می کرد و این همکاری درتمام‌مدت‌جنك نیزادامه یافت . بعد از جنك‌برژنف بعنوان دبیر اول کمیته مرکزی‌حزب در منطقه «دنیه‌روژه» انتخاب شد .

درسال ۱۹۴۷ به عنوان رهبر حزب در «ملداوی» برگزیده شد و سپس در سال ۱۹۵۲ کاندیدای عضویت هیئت‌رئیسه حزب کمونیست ویکی از اعضای‌دبیرخانه‌حزب گردید. برژنف در مبارزه خروشچف برای کشت‌زمین های بکر که‌هدفش‌افزایش محصولات کشاورزی بود کمك زیادی به رهبر سابق‌شوروی‌نمود . او درسال ۱۹۵۶ به مسکو بازگشت و مجددا کاندیدای عضویت هیئت رئیسه حزب گردید .

درسال بعد او از مبارزه قدرت خروشچف علیه گروه ضد حزبی حمایت کرد و همین مبارزه بود که به اخراج مولوتف و مالنکف‌ودیگران از دستگاه رهبری حزب انجامید .

کمی بعد از آن برژنف‌عضویت‌کامل هیئت‌رئیسه حزب‌را یافت وسه سال بعدهنگامیکه‌مارشال کلمنت‌وروشیلف رئیس جمهوری شوروی از پست خود استعفاء کرد . وی بعنوان‌صدر هیئت رئیسه شورایعالی اتحادشوروی‌انتخاب گردید.

برژنف که یك مهندس پر کار می باشد مانند خروشچف به بسیاری از کشورهای جهان سفر کرده‌است.

او تاکنون به ایتالیا، کره شمالی، فنلاند، ایران، مراکش، گینه، غنا و یوگسلاوی مسافرت کرده است.

برژنف چندین مدال درجه اول‌دارد برژنف اکنون ۵۷ ساله است و ۳۳ سال است که عضویت حزب کمونیست را دارد.

مردی که‌از کرملین طرد شد ....
کی بود؟ وچه کرد؟

مسکو ـ۱۵ اکتبر ـنیکیتا سرگیویچ خروشچف روز۱۷ آوریل ۱۸۹۴ در«کالینوکا » (قصبه‌ئی‌در ناحیه کورسك در اوکراین) بدنیا آمد .

● شبانی

او از موقعیکه راه رفتن را یادگرفت بشغل شبانی مشغول شد . بعد در سن۱۵ سالگی مثل پدرش در یك معدن ذغال بکار پرداخت .

تحصیلات او دراین موقع محدود بود بگرفتن چند درس مقدماتی در دبستان دهکده زادگاهش .

ولی وی در عین حال آشنائی زیادی با ضرب‌المثلهای روسی پیدا کرد وبعدها درنطق‌های خود مرتبا از آنها استفاده میکرد .

نیکیتا در سال ۱۹۱۵ودرسن ۲۱سالگی ازدواج کرد .ولی همسرش‌در حین جنگهای داخلی شوروی براثر گرسنگی جان سپرد .

نتیجه این ازدواج دوفرزند بود : پسریکه درجنك‌بین‌المللی دوم گشته‌شد ودختریکه‌اکنون همسر مدیر ایزوستیا می‌باشد.

● در آغاز انقلاب

در آغاز انقلاب ۱۹۱۷ خروشچف عضو حزب‌بلشویك نبود ولی سه سال بعدجزء رهبران محلی این حزب شد .

ازسال ۱۹۳۱ بعدخروشچف جزء فعالین حزبی شدوبتحصیل در دانشکده کارگران‌پرداخت.

وی درسال۱۹۲۴ بانیناپترونا همسرفعلیش ازدواج کرد .

بعداز مرك لنین خروشچف بسرعت ترقی کرد . ودرسال ۱۹۳۸ رهبر کمیته محلی‌حزب کمونیست درکیف ـدومین‌شهر اوکراین بعدازخارکف‌ـگردید

نیکیتا خروشچف در سال ۱۹۳۸ وارد پولیت بورو ـدفتر سیاسی حزب کمونیست‌شوروی وکعبه آمال فعالیت حزبی گردید .

در ۲۲ ژوئن ۱۹۴۱ صدو‌ـ هفتاد لشگر آلمانی بشوروی حمله کردند ، اوکراین‌بسرعت اشغال شد . دراین زمان خروشچف بعنوان دبیر اول حزب کمونیست اوکراین مسئولیت‌های جنگی وغیرجنگی زیادی بعهده داشت .

● نخست‌وزیری اکراین

درمارس ۱۹۴۴ خروشچف پنجاه ساله بعنوان نخست‌وزیر اوکر این که‌از جنك آلمان خلاص‌شده‌بودبرگزیده‌گردید.

بعداز مرك استالین نبرد قدرت درکرملین آغازشد .

در ژوئیه ۱۹۵۷ گروه«ضدحزبی» مالنکف ،مولوتف ،کاگانوویچ از حزب اخراج شدند .

خروشچف این پیروزی رابا کمك مارشال ژوکف وزیردفاع شوروی بدست آورد .

خروشچف دراین موقع که رهبری حزب ودولت را بدست داشت بسرعت مشغول مبارزه‌با «سیاست تمرکز قدرت» گردید.

● قویترین مرد جهان

در اکتبر ۱۹۵۷ باپرواز‌اولین سفینه‌فضائی جهان‌بدست‌روسها خروشچف لقب «قویترین مرد جهان»رابدست آورد .

درسال ۱۹۵۸ کشاورزی شوروی بهترین وضع راداشت و همه چیز بنفع خروشچف بود .

● ملاقات باآیزنهاور

درسال ۱۹۵۹ خروشچف در کمپ‌داوید باژنرال آیزنهاور رئیس جمهور آمریکا ملاقات کرد .

در همین زمان بود که خروشچف طرح پرسروصدای «همزیستی مسالمت آمیز » را بجهان غرب عرضه داشت .

در بازگشت از واشنگتن خروشچف بپکن رفت چینیهادر نهایت خشم گفتند :

ـخروشچف میخواهد برپشت ماسوار شود و باامپریالیستها زودبند کند

درماه مه ۱۹۶۰ خروشچف سقوط هواپیمای« و‌ـ۲» آمریکا را برفراز خاك شوروی بهانه کرد واز ملاقات با رئیس جمهور امریکا که‌قرار بود در پاریس انجام شود خودداری نمود .

در همین موقع خروشچف سخت‌ترین روش را در قبال غرب درمورد مسئله برلن و سایر مسائل در پیش گرفت

در ۱۲ آوریل ۱۹۶۱پرواز فضائی گاگارین برحیثیت خروشچف بسی‌افزود .

● ملاقات کندی

در ژوئن ۱۹۶۱ خروشچف دروین باکندی فقید ملاقات کرد و«رئیس جمهور جوان و خجول» آمریکا تاثیر خوبی‌در او باقی نگذاشت . و این بزرگترین اشتباه خروشچف بود .

● آغاز شکست

سال ۱۹۶۲ سال آغازشکست برای خروشچف بود :

چین بهند حمله کرد و خروشچف رامتهم نمود که با اهداء میك‌هایش بهند ازپشت بیك کشور کمونیست خنجر زده‌است

درماه اکتبر بحران کوبا پیش‌آمد که‌در واقع بازنده‌این قمار خروشچف بود .

درهمین حال پیشرفت‌وضع زندگی‌درشوروی هم بحال‌توقف درآمد .

از آن پس خروشچف درهمه مسائل سیاسی غیر فعال و حکم مابانه در پیش گرفت . واگر میخواست تصمیم قاطعی بگیرد برضد محافل‌روشنفکری شوروی اقدام میکرد .

در آوریل ۱۹۶۳خروشچف اعلام داشت که‌پیرشده‌ونمیتواند مدت درازی برسرکار بماند .

● بحران‌چین‌وشوروی

درهمین سال بحران روابط چین وشوروی باوج خود رسید. دیپلماتهای چینی ازمسکو اخراج شدند ، چینیها ایستگاه مرزی نائوشکی‌راتصرف کردند

روابط چین وشوروی به‌بن بست‌رسیده بود . ولی‌خروشچف همچنان ازسیاست همزیستی مسالمت آمیز دفاع میکرد .

● خیانت بزرك

روز ۵ اوت۱۹۶۳ آمریکا ، انگلستان و شوروی درمسکو قرارداد منع محدود آزمایشهای اتمی را امضاء کردند .چینیها این اقدام را«خیانت جدید » خروشچف لقب دادند . ولی خروشچف اعلا داشت :

ـ پیروزیهای اقتصادی‌شوروی اسفناك بود تاآنجا که نان درمسکو بسختی گیرمی‌آمد

اکثر محافل سیاسی‌شوروی برین عقیده بودند که‌شوروی درزمینه مسائل داخلی وخارجی بامسائلی غیر قابل حل‌روبرو شده است .

در سال ۱۹۶۴ مسافرت خروشچف بمصر برای شرکت درمراسم آغاز ساختمان سد آسوان بعنوان یك پیروزی قلمداد شد .

درهمین موقع چین ازمردم وکمونیستهای شوروی‌خواستار شد که خروشچف را سرنگون سازند .

در ژوئن ۱۹۶۴ خروشچف باسکاندیناوی سفر کرد ودر بازگشت زبان بستایش از پیشرفتهای صنعتی و اقتصادی غرب گشود . در حالیکه این مسائل درشوروی لاینحل‌مانده بودند .

بنظر میرسد که توجه‌بیش از حد خروشچف بتوسعه‌صنایع مربوط بوسایل مصرفی وکنار گذاردن صنایع سنگین ازیك طرف ومخالفت شدید مائوتسه تونك باشخص خروشچف در شمار علل اصلی برکناری خروشچف هستند.

دستگاه رهبری حزب کمونیست ایتالیا تاکسب اخبار دقیق از اظهار نظر پیرامون تغییرات سیاسی‌شوروی خودداری میکند

دراعلامیه اضافه شده‌است :

ـماعقیده داریم که‌پیشرفت‌اخیر باوفاداری حزب کمونیست شوروی نسبت باصول مصوبه‌دربیستمین کنگره وسیاست همزیستی مسالمت آمیزتوام بوده‌اند .

سیاست همزیستی مسالمت آمیز که‌رفیق خروشچف از هواداران آن بود مورد تائید تمام احزاب کمونیست می‌باشد .

● آمادگی آمریکا

نیویورك ـپرزیدنت جانسون‌ضمن نطقی بااشاره ببرکناری خروشچف‌از تمام سمت‌هایش گفت :

ـآمریکا برای هرنوع حادثه احتمالی آماده می‌باشد . ولی ماذر هدفهای اصلی‌وصلحجویانه‌خود‌تغییری نخواهیم داد .

جانسون اضافه کرد که‌این‌تغییرات درسیاست آمریکا تاثیری‌نمیگذارند و فقط حفظ صلح وظیفه وهدف‌اصلی مردم امریکارا تشکیل میدهد .

● فشارشدید همکاران

واشنگتن محافل سیاسی‌واشنگتن تقریبا یقین دارند که‌خروشچف در اثر فشار شدید همکاران خود مجبور بکناره گیری شده است مخالفین خروشچف عقیده داشتند که‌سیاست داخلی وخارجی نخست وزیر سابق لاجرم منجر به‌کاهش نفوذ این‌کشور درجهان میگردید

محافل سیاسی یوگسلاوی با حیرت ونگرانی تلقی شد. ولی انتصاب‌برژنف بسمت‌دبیر کل حزب‌کمونیست تاحدی این نگرانی را کاهش دادچون‌برژنف در یوگسلاوی‌ازحیثیت‌زیادی‌برخوردار است .

محافل سیاسی یوگسلاوی شدیدا اظهار علاقه میکنند که برژنف‌بهمان راه خروشچف برود.

● جلسات محرمانه

مسکو ـ از چندروز پیش روزنامه‌نگاران اروپای شرقی اظهار میداشتند که کمیته مرکزی حزب کمونیست شوروی جلسات محرمانه در نزدیکی مسکو ترتیب داده است .

خروشچف روز ۳۰ سپتامبر مسکو را بقصد سوچی «اقامتگاه ییلاقی‌خود» ترك گفته بود وراجع بتاریخ‌بازگشت وی هم خبری در دست نبود .

خروشچف روز ۴ اکتبر در سوچی هیئت پارلمانی پاکستان را بحضور پذیرفت وروز ۱۳ اکتبر «باگاستون‌ـ پالسنگی» وزیر دارائی فرانسه ملاقات کرد.

خروشچف «بپالسنگی»گفته بودکه برای استقبال از سرنشینان «واسخود» بمسکو بازمیگردد.

ولی‌تاکنون هیچ‌اثری از تشریفات استقبال از سرنشینان این سفینه فضائی بچشم نمیخورد.

● تمام‌همکاران خروشچف برکنارشدند

مسکو ـ اعضای«کابینه»خروشچف یعنی همکاران نزدیك‌وی هم بدنبال رئیس خود ازکاربرکنار شدند .

بازداشت شده‌است . یك راننده‌دیگر میگفت :

ـاینکار برای نیکیتا سرگیویچ مناسب بود . چون‌اوپیر شده بود و حالا میتواند با خیال راحت‌ماهی صید کند.

● پرودا چه نوشت

مسکوـ روزنامه پراودا ضمن اعلام خبر انتصاب برژنف و کوسیگین به سمت‌های دبیر کلی حزب کمونیست و نخست وزیری شوروی نوشته‌است:

ـ کمیته مرکزی‌حزب کمونیست شوروی دقیقا باصول لنینیسم‌واصولی که در کنگره‌های بیستم وبیست و دوم اتخاذ شده‌اند وفادار میباشد .

ملت شوروی شجاعانه برای‌ساختن بنای کمونیسم مبارزه میکند .

پراودا علت استعفای خروشچف را «وضع مزاجی» اوذکر کرده‌است .

این روزنامه عکسی از خروشچف چاپ نکرده‌ولی‌دوعکس‌معمولی‌ازبرژنف وکوسیگین در صفحه اول‌خود انتشار داده‌است .

● خطر برای صلح

آنکارا ـ مطبوعات آنکاراباحروف درشت در صفحه اول‌خودخبربرکناری خروشچف از تمام سمت‌هایش» منتشر کرده‌اند واز« اختلاف‌نظربین‌رهبران شوروی» و «تغییرات مهم درشوروی) سخن گفته‌اند .

روزنامه‌های مزبور در ضمن‌عکس وشرح حال برژنف و کوسیگین را چاپ کرده‌اند .

جمهوریت نوشته است :

ـاگر برکناری خروشچف تحت

«فرتیس درلر» معاون رهبر حزب گفت باید از اظهار نظر سریع خودداری کرد .

با قطعیت یافتن سقوط خروشچف بعضی منابع سازمان ملل اظهار نگرانی کردند که ممکن است این امر منجربه بازگشتی در سیاست خارجی شوروی گردد .

در واشنگتن فورا این سئوال مطرح‌شد که سقوط خروشچف چه تاثیری در انتخابات آینده امریکا خواهد داشت .

«ویلی‌برانت» شهردار برلن‌غربی گفت خروشچف دوست خاص آلمان نبود اما روزبروز توجه بیشتری به حفظ صلح مبذول می داشت .

«برانت افزود مردان تازه کرملین نیز بایستی‌به حفظ صلح توجه داشته باشند .

● در بحبوحهٔ رای‌گیری

مقامات دولت انگلستان ازشنیدن خبرکنار رفتن خروشچف دچار حیرت شدندو مردم در بحبوحه شمارش آراء از ین خبر مطلع گردیدند

گفته میشود اگرسقوط‌خروشچف دیروز اتفاق افتاده بود این‌امر نفع حزب محافظه کار تمام می شد . زیرا بحران سیاست خارجی، مردم را وامی‌داشت به حزب محافظه کاران رای بدهند

یك سخنگوی وزارت خارجه‌هلند :لاهه گفت انتظار نمیرودسیاست شوروی شود .باید با دقت مراقب تحولات خارجی شوروی دچار تغییرات فوری بعدی بود .

نیازمندیها

استخدام

ویزیتور دارونی

به‌چند ویزیتور مردمجرب وخوشنام باضامن معتبر برای شهرستانها جهت یکی‌از لابراتوارهای معروف ایرانی مورد نیاز است .

داوطلبان با صندوقپستی شماره ۳۴۰۱ بامشخصات کامل همراه یك قطعه عکس مکاتبه نمایند .

۱ـ۵ ۱ـ۱۴۲۳۱

اداره کل امور آزمایشگاه‌های وزارت بهداری

به‌چند نفر متخصص‌علوم‌آزمایشگاهی وعده دیپلمه که کلاس آزمایشگاه راطی نموده باشند برای نقاط مختلف کشور احتیاج دارد داوطلبان‌میتوانند همه روزه جهت ثبت نام باداره‌مذکور واقع‌در خیابان شمیران وزارت‌بهداری مراجعه نمایند . الف ۴۴۵۰

اداره کل امور آزمایشگاهها

۱ـ۱۰ ۱ـ۲۳۵۸۸

مانیکوری

مانیکوری باسابقه باحقوق مکفی استخدام میشود شاهرضا ـ چهارراه پهلوی صبای جنوبی سالن آرایش ایندولا

۱ـ۵ آـ۲۶۵۲

طبیب جهت محکمه عصرها برای دوماه نیازمندیم تلفن ۷۳۰۹۷

۱ـ۴ آـ۲۶۵۵

یك شرکت تولیدی

برای قسمت حسابداری خود یك حسابدار فارغ‌التحصیل دانشکده بازرگانی‌احتیاج‌داردودانستن انگلیسی ضروری نیست ولی‌کسانیکه به‌زبان انگلیسی آشنائی دارند مزیت‌بیشتری خواهند داشت . لطفا تقاضای خود را به‌آدرس خزانه‌دار شرکت صندوق پستی شماره ۱۲ ارسال دارید .

۱ـ۳ ا ـ۲۵۶۱۶

سازمان نمونه تعلیم وتربیت

حرفه‌ای کشور بمنظور تکمیل کادر آموزش موسسات تابعه خود احتیاج به افراد زیر دارد :

۱ـمهندس میکانیك ۲نفر
۲ـمهندس ساختمان ۱نفر
۳ـمهندس ماشینهای افزار یکنفر
۴ـمهندس‌لوله کشی‌وتاسیسات‌حرارتی یکنفر

داوطلبان بایستی ازیکی از مدارس مهندسی آلمان
Ingineer Schule
یاانستیتو های فنی
Technical Institute
انگلستان یاامریکا فارغ‌التحصیل‌شده ودارای سوابق کار در رشته‌تخصصی خود باشند .

واجدین شرایط پس از مصاحبه انتخاب و پس از تامین اعتبار حقوقی بکار گمارده خواهند شد .

داوطلبان میتوانند بادردست‌داشتن مدارك لازم مبنی بر سوابق کار و تحصیل همه روزه درساعات اداری بدفتر سازمان نمونه تعلیم و تربیت حرفه‌ای کشور واقع در نارمك‌مراجعه و اطلاعات لازم را کسب نمایند .

رئیس سازمان نمونه تعلیم وتربیت حرفه‌ای کشور ـ مهندس شهمنش

۱ـ ۳ ا ـ۲۵۷۵۶

آگهی استخدام

دانشکده صنعتی‌تهران برای‌تدریس رادیو تکنیك‌وانجام‌عملیات آزمایشگاهی مربوطه درشعبه مهندسی برق یك‌نفر مهندس متخصص بطور تمام وقت و باحقوق مکفی استخدام مینماید .

داوطلبانیکه دارای مدرك دکترا یا معادل آن ازدانشکده های معتبرخارج میباشند میتوانند بادردست داشتن مدارك تحصیلی وسوابق علمی خود حداکثر تا ۱۰ آبان ۱۳۴۳ به‌دفتر شعبه مهندسی برق دانشکده واقع‌در خیابان شیراز مراجعه نمایند .

رئیس دانشکده صنعتی
دکتر مجتهدی

۱ـ۲ آـ۲۶۰۹۰

عده‌ای دوشیزه یابانو

جهت ویزیتوری نیازمندیم .
ایران‌کاتالوك ـ ۶۹۰۳۲

۱ـ۳ آـ۱۴۵۳۷

داروساز

آقایان دکتر داروسازویا داروساز مجاز که‌تمایل‌دارند باداروخانه دریکی از شهرستانهای خرم‌آباد، قوچان ، تربت حیدریه ، خرمشهر همکاری نمایند به تلفن ۳۰۳۰۴۵ صندوق‌پستی ۲۶۳۰ مراجعه نمایند .

داروکار

۱ـ۲ آـ۱۴۴۹۹

موسسه ملی بهداشت راه سلامت

برای تکمیل کادر نمایندگی (ویزیتوری) عده‌ای خانم و آقای‌دیپلمه را که آشنا بیکی از زبانهای خارجه باشند بادرآمد مکفی از طریق مسابقه استخدام مینماید واجدین شرایط می‌ـتوانند تاروز ۴۳/۷/۳۰ جهت ثبت‌نام ازساعت ۸الی ۱بعداز ظهر دردفتر موسسه واقع در خیابان شاهرضاچهار راه کالج کوچه اقبالی مراجعه نمایند تلفنهای ۴۴۰۲۷و ۶۹۹۵۹ و۶۱۱۰۷۰

۱ـ۲ آـ۲۶۹۲

جویای کار

بانوئی دیپلمه اروپا

در رشته آرایش و زیبائی جویای‌کار میباشد براهنمای شماره ۳۴۹اطلاعات مراجعه فرمائید

۱ـ۳ آـ۲۶۸۶

حسابدار دوبل

با۱۵سال تجربه در تجارت و ۲۳ سال خدمت در شرکت های تولیدی دولتی وطنی تمام مراحل (اداری ـمالیـ مدیریت) بعداز ظهر ها آماده کار است‌به‌شماره ۳۵۰ راهنمای اطلاعات مراجعه شود .

آـ۱۴۵۲۳

جوانی دارای ۹ کلاس

سواد جویای کار میباشد به‌تلفن ۶۰۰۳۴ مراجعه شود .

گم شده

کارت بازرگانی شماره۲۹۴۲

بنام حسن توکلی‌مفقود گردیده‌جوینده بتلفن ۲۵۵۷۴ اطلاع دهد .

آـ۱۴۴۱۷

پیدا شده

دوحلقه طلائی جلوی بازار پیدا شده صاحب آن بتلفن ۵۷۷۶۱مراجعه‌نموده دریافت دارد .

کتاب

برای خرید کتب‌مورد نیازتان بفروشگاه های‌موسسه انتشارات امیر کبیر مراجعه فرمائید

خیابان‌نادری ـ چهارراه استامبول
خیابان شاه آباد ـ روبروی باغ ـ سپهسالار خیابان ناصر خسرو ـ شمس العماره خیابان فردوسی ـ روبروی شهرداری خیابان استامبول ساختمان پلاسکو

۱ـ۷ آـ۲۵۶۰

فروشگاه سیندرلا

از مشتریان گرامی خوددعوت‌مینماید که از کلکسیون جدید انواع‌دوپیس پیراهن و پالتو ویژه پائیزوزمستان دیدن فرمائید سیندرلا بادر اختیار داشتن شیکترین پارچه های خارجی مد روز آماده قبول هر نوع سفارش برای تهیه لباس شما نیز میباشد فروشگاه سیندرلا ـشاهرضاـ خیابان آناتول فرانس خیابان شرقی‌دانشگاه تلفن ۶۷۴۷۶

شخصی فعال که ۵تا۱۰هزار تومان سرمایه نقدی داشته باشد

برای شرکت درکار ابتکاری و نوکه استفاده آن تضمین شده است مورد احتیاج است خیابان پهلوی مقابل سینمای مهتاب شماره ۳۰۱ طبقه‌سوم مراجعه شود .

۱ـ۲ آـ۲۶۱۳۸

کارخانه‌صنعتی عابدیان

احتیاج بسر کارگر درجه‌یك میزساز فلزی دارد تلفن ۷۵۷۰۹۴ و۵۷۶۱۷

۱ـ۲ آـ۲۶۹۶

ویزیتور لازم است خیابان هدایت شماره ۴۱۵

استخدام فروشنده

به‌چند نفر ویزیتور و فروشنده سیار خوش‌تیپ خانمو آقا نیازمندیم. بشرکت‌لاوی اسلامبول ساختمان‌پلاسکو شماره ۱۱۱ مراجعه فرمائید .

آـ۲۶۰۵۶ ۲

فروش اتومبیل

فروشگاه اتومبیل شرق
معاملات همه‌نوع اتومبیل خیابان شاهرضا شرقی‌ایستگاه آسیا ۷۵۸۰۰۰
آ ـ ۲۳۵۶ ۳۰۱

فروشگاه اتومبیل مرتضوی یزدی
امیرکبیر سرچشمه تلفن ۳۹۰۳۲
آ ـ ۲۶۲۵ ۱ ـ ۲۶

اتومبیل فولکس‌واگن‌مدل ۶۰
تمیز فروشی است بتلفن ۷۸۱۱۸۰ مراجعه شود.
آ ـ ۱۴۴۹۵

کالیج بار اثاثیه منزل شما را (بسته‌بندی) و بیمه مینماید تلفن ۶۱۱۱۱۱

اولین بازار اتومبیل درایران
دربازار اتومبیل ۹۴۰ خرید و فروش یا معاوضه اتومبیل بقیمت روز و عادلانه‌انجام میشود . سر چشمه توقفگاه کاروان تلفن ۳۱۳۲۷
آ ـ ۲۴۶۶ ۱ ـ ۲۶

فروشگاه اتومبیل ۵۵۵
خریدو فروش و معاوضه اتومبیل فیشرآبادچهارراه ثریا تلفن۴۹۰۱۵
۲۵۷۰ ـ ۱ ۱ ـ ۲۶

جیپ مدل ۶۱ ویلیز
یکدستگاه جیپ اطاق‌کالسکه تمیز۴۲ هزار کیلو متر کار کرده بدون‌واسطه بروش میرسد تلفن ۶۲۶۸۷۱
آ ـ ۲۶۸۲ ۱ ـ ۲

کرایه

اتوکار
اتومبیلهای آخرین سیستم برای جشنهای عروسی پیک‌نیک آماده است تلفنهای ۶۸۴۵۷و ۶۵۹۷۵
آ ـ ۲۶۸۸ ۱ ـ ۳

بولدوزرهای بارپیر

جهت خاکبرداری و خاك ریزی و تسطیح و کانال کنی آماده کار می باشدمیدان‌ژاله خیابان خورشیددفتر کار نوروزی تلفن ۳۰۳۱۱۰
آ ـ ۲۵۳۹ ۱ ـ ۱۰

تعمیرات

سرویس تلویزیون گارانتی
تعمیرانواع مارکهای تلویزیون‌در منازل باسرویس مجهز سیار تحت نظر متخصص آزموده تلفن ۶۲۲۴۷۲
آ ـ ۲۴۰۴ ۱ ـ ۳۰

تعمیرگاه تلویزیون تلفونکن
خیابان منیریه تلفن ۵۸۱۳۱۱
آ ـ ۲۵۷۸ ۱ ـ ۲۶

شهیر و مارگاریان ۶۱۲۹۲۰
تعمیر انواع تلویزیون پاساژرستم آبادیان .
آ ـ ۲۵۸۱ ۱ ـ ۲۶

تعمیرگاه فنی کلمن ۳۴۳۵۷
سرویس آبگرمکن بخاری‌ویخچال
آ ـ ۲۶۹۵ ۱ ـ ۲۵

تلفنهای اطلاعات

تلفنخانه	۳۰۰۱۱ تا۳۰۰۱۹
سردبیر روزنامه	۳۰۴۷۹۱
سرویس حوادث	۳۰۳۵۶۹
سرویس اقتصادی	۳۰۴۵۹۱
سازمان شهرستانها	۳۱۵۳۲
قسمت آبونمان	۳۰۰۱۰
شعبه آگهیها	۳۰۲۶۳۳
سازمندیها	۳۱۵۳۳
حسابداری روزنامه	۳۱۰۷۹
تهران ژورنال	۳۰۴۷۹۲
آگهیهای تهران‌ژورنال	۳۴۹۴۲
چاپخانه اطلاعات	۳۰۳۹۶۵
کانون‌طوطی	۳۰۴۵۹۳
اطلاعات هفتگی	۳۰۴۸۷۸
اطلاعات کودکان	۳۰۳۳۱۳
اطلاعات بانوان	۴۰۲۱۱
مجله الاخاء	۳۲۰۸۹

نیازمندیهای روزنامه اطلاعات تلفن: ۳۱۵۳۳

مستغلات

نارمك ـ بازرگانی امینی ۷۹۰۰۹۰ معاملات زمین‌و خانه‌نقدو اقساط‌و پول

خریدزمینهای نیروی‌هوائی۳۱۸۰۳
آ ـ ۲۴۳۴ ۱ ـ ۲۶

زمینهای عباس‌آباد را نقدا خریداریم
خیابان پهلوی بالای پمپ بنزین بازرگانی جلالی تلفنهای ۶۲۶۴۱۱ ـ ۶۲۴۱۹۳ مراجعه فرمائید

۱۵ دستگاه ویلا و مستغلات مدرن حدود خیابان تخت جمشید وشاهرضا بفروش میرسد بازرگانی سایه تلفن ۷۲۸۹۶
آ ـ ۲۴۹۹ ۱ ـ ۱۵

مورد احتیاج‌است
یك خانه دو طبقه یا دوطبقه اول‌ودوم یك آپارتمان مدرن که دارای شوفاژو واقع در یکی‌از خیابانهای فیشرآباد، نصرت ، ویلا یا خیابانهای موازی آن باشد مورد احتیاج است .
هرروز در حدود ساعت ۱۲ ظهر به شماره داخلی ۱۶ روزنامه اطلاعات مراجعه شود .
۱ ـ ۲

موسسه نیازمندیهای خارجیان خانه شمارا بخارجیان اجاره میدهد تلفن ۶۱۱۷۲۲

بفروش میرسد

اطلاعیه
۸ قطعه زمین ۲۲۰ متری ۳۰۰ متری ۴۰۰ متری واقع در شمیران با پیش قسط بسیار کم و بقیه به اقساط یکصد ماهه بفروش میرسد تلفن ۶۹۰۲۵
آ ـ ۲۶۳۶ ۱ ـ ۵

زمین ساختمانی نقد واقساط دربهترین محل‌خیابان‌شمیران
برخیابان های ۸و ۱۰ و۲۰متری بقیمت مناسب نصف نقد و نصف به اقساط ۱۸ ماهه بفروش میرسد آژانس محمدی ۷۵۱۲۳
آ ـ ۲۶۴۰ ۱ ـ ۵

یك خواروبار ولبنیات
فروشی درتهران‌نو خیابان خاقانی آماده کار بایخچال بفروش میرسد . براهنمای ۳۴۳روزنامه اطلاعات‌مراجعه فرمایند .
آ ـ ۲۵۶۰۶ ۱ ـ ۴

در سید خندان
مستغل فروشی دونبش ۳طبقه هرطبقه ۳اطاق هال آشپزخانه‌حمام‌وان‌آبگرمکن وغیره ۱۲۰ هزار تومان آژانس‌محمدی تلفن۷۵۱۲۳
آ ـ ۲۶۸۴ ۱ ـ ۳

درزرین کلاب خانه نقد و اقساط
۳اطاق با دو زیر زمین و حمام‌با آب و برق بقیمت ۴۰ هزار تومان‌نصف نقد و بقیه ماهی ۷۰۰ تومان بفروش میرسد آژانس محمدی تلفن۷۵۱۲۳
آ ـ ۲۶۸۳ ۱ ـ ۳

خانه‌های فروشی
ویلای مستغلاتی اطراف چهل متری کندی (نواب سابق) از ۶۵ هزارتومان به‌بالا خیابان ایزنهاور چهار راه‌نواب ضلع جنوب غربی دفتر صبا ۶۴۰۸۹
۲۵۳۸ ـ ۱ ۱ ـ ۱۰

بهترین محل تهران
منزل ۵۰تومان و۲۰تومان نقدبقیه ماهی ۵۰۰تومان بوذرجمهری سرای مولوی شماره ۲۱

اجاره داده میشود

شاهرضاخیابان رامسر
شماره ۳۸ آپارتمانی در طبقه دوم دارای ۱۶اطاق، هال بزرك و ۳بالکن باسرویس کامل و تلفن بطبقه زیرین یابتلفن ۶۹۴۸۶ مراجعه شود.
آ ـ ۲۶۳۴ ۱ ـ ۵

از تخت جمشید ببالا
خانه و آپارتمان اجاره موجود۶۲۴۴۶۰
آ ـ ۲۶۵۴ ۱ ـ ۱۰

یکدستگاه عمارت پنج طبقه
واقع در دوراهی خیابان ایزنهاور وبیمارستان پهلوی که‌دارای ۱۰۸اطاق ودو آسانسور ودودیك شوفاژ میباشد که یکجا ویابه دوقسمت اجاره داده میشود . طالبین درمغازه های زیر همان بنا به‌آقای ابوالقاسم خلیلی معمار مراجعه فرمایند .
آ ـ ۱۴۴۴۱ ۱ ـ ۳

ساختمان

ساختمان باقساط پنجاه الی یکصد ماه ساخته میشود ۶۹۰۲۵
۲۴۶۷ ـ ۱ آ ـ ۲۶

تاسیسات ساختمانی تال
باقساط امور ساختمانی اسکلت‌فلزی بتون مسلح نقاشی و دکوراسیون را قبول مینماید تلفن ۶۸۴۱۴
آ ـ ۲۶۶۶ ۱ ـ ۱۵

تلفن ۷۸۱۹۷۷
نقاشی ساختمانی عباس جانفدا
۲۶۷۰۱ ۱ ـ ۳۰

قبوض اصلاحات ارضی

قبوض اصلاحات‌ارضی
فروردین‌کاشی ۳۳۳فرخی۴۵۱۴۲
آ ـ ۲۶۸۵ ۱ ـ ۳۰

قبوض اصلاحات‌ارضی
موجود است تلفن ، ۴۲۴۹۱
آ ـ ۲۶۹۰ ۱ ـ ۲۶

قبوض‌اصلاحات‌ارضی‌بیواسطه
خریدارم پاکپور ۲۲۷۲۹و۶۶۸۴۵
آ ـ ۲۴۷۶ ۱ ـ ۲۳

بورس تهران
خرید و فروش قبوض اصلاحات‌ارضی سهام‌واوراق‌بهادار ساختمان‌آلومینیوم شماره ۱۲۰تلفن ۴۵۱۴۲
آ ـ ۲۴۹۸ ۱ ـ ۳۰

معاملات‌قبوض‌اصلاحات‌ارضی
تلفن ۳۰۳۴۹۷ ـ حناچی
۱۴۳۳۹ ـ ۱ ۱ ـ ۱۰

قبوض دولتی
هرنوع باشد خریداریم ۳۲۹۷۱
آ ـ ۲۶۸۱ ۱ ـ ۱۰

معاملات پول

پول تومانی دوشاهی۷۳۲۴۲
آ ـ ۲۴۶۸ ۱ ـ ۲۴

پول شرطی موجود تلفن ۶۹۵۴۴
آ ـ ۲۴۵۷ ۱ ـ ۲۶

تا ۵۰ میلیون ریال برای مستغلات
موجود پاکپور ۲۲۷۲۹ و ۶۶۸۴۵
آ ـ ۲۴۷۷ ۱ ـ ۲۳

معاملات تلفن

خریدو فروش و معاوضه تلفن وفیش تلفن نقدو اقساط ۴۴۲۳۰ و۴۰۰۲۵
آ ـ ۲۴۵۶ ۱ ـ ۲۶

بورس تلفن البرز ۳۹۳۲۰
خریدارشماره۳ـ۴ـ۶و۶۲ ـ ۳۹۳۲۰
آ ـ ۲۳۸۰ ۱ ـ ۳۰

تلفن وفیش خریداریم
تلفن نقد واقساط‌تلفن ۵۰۰۰۰
آ ـ ۲۶۴۳ ۱ ـ ۲۰

خرید شماره تلفن نقدا ۵۶۳۲۹
فروش شماره تلفن باقساط ۵۳۸۴۰
وام درمقابل شماره تلفن ۵۳۸۴۰

تلفن و فیش خریداریم ۲۶۶۸۸
آ ـ ۲۴۲۲ ۱ ـ ۳۰

فروش تلفن نقد و اقساط۳۰۳۳۳۳
آ ـ ۲۵۶۶ ۱ ـ ۲۶

شماره‌تلفن‌وفیش‌خریداریم ۳۰۳۳۳۳
آ ـ ۲۵۶۵ ۱ ـ ۲۶

تلفن نقد واقساط فروشنده‌ایم۵۵۴۹۶
آ ـ ۲۶۰۴ ۱ ـ ۲۶

تلفن وفیش تلفن خریداریم ۵۵۴۹۶
آ ـ ۲۶۰۵ ۱ ـ ۲۶

تلفن نقد واقساط فروشی ۴۵۰۰۸
آ ـ ۲۶۹۸ ۱ ـ ۲۶

تلفن و فیش خریداریم ۴۵۰۰۸
آ ـ ۲۶۹۷ ۱ ـ ۲۶

سالن مد و آرایش

آموزشگاه آرایش هنگامه با امتیاز رسمی وزارتفرهنك
دیپلمه پاریس ورم کلیه متدآرایش سر و صورت (وکلاه گیس) راعلمی و عملی با ۳۰۰تومان باالخذگواهینامه رسمی تضمین مینماید دو نفر از هنر جویان را بمدت یکماه باروپا اعزام میدارد انتهای خیابان شاه خیابان دقیقی‌جنب ایران کالاشماره ۱۵۵ صدها کلاس است که تعلیم میدهد هنگامه برده از همه گوی برتری
آ ـ ۲۶۶۴ ۱ ـ ۱۵

آموزشگاه آرایش موج با امتیاز رسمی وزارتفرهنك
دوره کامل آرایش رادر مدت کوتاهی با۲۵۰ تومان تعلیم میدهد ـ شاهرضا مقابل در دانشگاه خیابان فخر رازی شماره ۵۳
آ ـ ۲۵۱۸ ۱ ـ ۱۰

آموزشگاه آرایش زیبائی‌هنر
کلیه متد آرایش سر و صورت‌رادر مدت کوتاهی با نازلترین قیمت‌تعلیم و دیپلم میدهد سه‌راه ژاله مقابل ساختمان مجلس تلفن ۳۰۴۴۷۳
آ ـ ۲۵۱۲ ۱ ـ ۲۰

سالن آرایش توکلی
آقایان وبانوان خوش سلیقه آرایش خود را بارضایت کامل در سالن توکلی شاه‌آباد جنب میدان بهارستان پاساژ اول تکمیل نمائید تلفن ۳۲۴۵۶
آ ـ ۲۵۴۰ ۱ ـ ۲۶

شاهین بار اثاثیه منزل شمارا بیمه میکند تلفن ۵۱۱۱۱

آموزشگاههای فنی و فرهنگی

درس خصوصی انگلیسی
بوسیله آقای پطرسیان با تلفظ صحیح ـ گرامر ساده و برنامه بسیار سودمند برای سریع آموختن مکالمه نامه نگاری ـ امتحان نهائی فرهنك و ورودی دانشگاه خیابان حافظ بالای عزیزخان جنب کوچه ایرج پلاك۲۸۲

آموزشگاه عالی‌خیاطی‌روش‌نو
برش و دوخت را بامتد گرلاوین و ساختن مانکن خیاطی ، قالب بدن اشخاص و برش روی مانکن را زیر نظر دیپلمه پاریس می‌آموزد .نشانی میدان کاخ خیابان طوسی شماره ۳۴
آ ـ ۲۶۲۳ ۱ ـ ۸

آموزشگاه خیاطی کاوه
بامتدگرلاوین بمدت سه‌ماه هنرجو میپذیرد خیابان ساسان کوچك‌مقابل ژاندارمری کاشی ۱۸ تلفن ۴۵۷۰۹
۲۶۴۹ ـ ۱ ۱ ـ ۱۰

انگلیسی و آلمانی
توسط بانوئی تدریس میشود تلفن ۷۵۰۰۲
آ ـ ۲۶۶۹۱ ۱ ـ ۳

انگلیسی وماشین‌نویسی‌نژاد
خیابان سوم آسفند نرسیده به چهارراه عزیزخان
آ ـ ۲۷۰۱ ۱ ـ ۲۶

کلاس مکالمه‌انگلیسی تلفن ۷۳۴۷۶
آ ـ ۲۶۴۴ ۱ ـ ۱۵

پانسیون اختصاصی دوشیزگان
تلفن ۶۵۳۰۴
۲۶۶۱۱ ۱ ـ ۱۰

کلاسهای شبانه دختران دبیرستان همایون برای تمام کلاسهای ابتدائی و متوسطه (ادبی ـ ریاضی و طبیعی) ثبت نام می نماید نشانی: خیابان شاهرضا مقابل دانشگاه ـ تلفن ۴۴۵۳۲

آموزشگاههای رانندگی

هنرستان رانندگی ایفل
رانندگی را بافولکس واگن . اپل و شورلت با حداقل قیمت بیاموزید. میدان فردوسی تلفن ۶۸۱۸۸
آ ـ ۲۶۳۵ ۱ ـ ۲۶

آموزشگاه رانندگی شهاب
خیابان امیر اباد شعبه مقابل سینما امپایر تلفن ۶۱۱۲۲۱
آ ـ ۲۴۵۵ ۱ ـ ۲۵

کشیک امشب پزشکان

دکتر علی‌اصغر ابرو سپاس
متخصص بیماریهای داخلی
خیابان صبا عیوبی پلاك ۱۹ تلفن ۶۶۰۹۱
دکتر عابدی‌پور
خیابان ژاله ایستگاه سرداروبهنام
دکتر بیژن ریاحی
خیابان نواب چهارراه اناری جنب بانك رهنی تلفن ۵۲۱۲۷
دکتر عباس ریاحی
خیابان نواب چهارراه شکوفه مقابل داروخانه سیما تلفن ۴۹۸۲۵
دکتر علی‌نقی رستگار تهرانی
خیابان شاه‌آباد اول کوچه‌ظهیرالاسلام تلفن ۳۰۳۱۳۱
دکتر ایرج ناصری سینا
بی‌سیم نجف‌آباد هشت متری‌خاکو پرشکان چوب ر غرب تهران
دکتر عیسی احسانی
خیابان رودکی چهارراه هاشمی تلفن ۶۸۷۸۰
دکتر امیر نجم‌آبادی
متخصص بیماریهای کودکان
خیابان ایرانشهر ـ چلال بایار
دکترافضل‌الله رشتی ـ متخصص‌جراحی
سرپل تجریش اول خیابان مقصودبیك
دکتر وحید معانی حصاری
شاه خیابان سلسبیل شمالی پ رودکی شمالی پلاك ۹۳۰
دکتر نعمت‌الله مقبلی
نیاوران کوچه سرحد حصار
دکتر علومی ازمایشگاه
سی‌متری نزدیك مجسمه شاهرضا مقابل خیابان ناهید .
دکتر احمد مافی
متخصص جراحی بیماریهای زنان
خیابان شمیران ایستگاه سید خندان تلفن ۷۵۵۷۶
دکتر مصطفی فیاض ـ متخصص‌جراح
شهرآرا بلوك ۱۱
دکتر مسعود لاهیجانی
خیابان امیرآباد کوچه مهر تلفن ۶۲۴۲۱
دکتر علی نصیری
خیابان ری ایستگاه آبشار تلفن ۵۴۲۰۰
دکتر حسین احمدی
میدان لوپا کوچه پلیس شماره ۱۷

خرید اثاثیه

نمایشگاه‌وفروشگاه ایران کالا خیابان شاه‌نرسیده بچهارراه گلشن‌تلفن ۴۵۶۸۹و۴۵۶۸۶
کلیه لوازمات منزل شما رابهراندازه ومبلغی که‌باشد بقیمت‌عادلانه درمنزل خریدار است در ضمن قالی و قالیچه های کهنه و مستعمل شما را برای صادرات به‌امریکاواروپا بقیمت‌بسیار خوب خریداری میکردد .

فروشگاه گلشن‌تلفن ۶۸۷۱۴
منصف ترین خریدار کالای‌دست دوم در هر موقع آماده است که‌بایك اطلاع تلفنی در خدمت شما حاضر شده و هر نوع قالی و قالیچه،یخچال ضبط صوت ،ماشین رخشوئی، مبل چراغ گاز و کلیه لوازم منزل شما را نقدا خریداری نماید .

فروشگاه فروردین ۶۱۱۶۵۵
قالی. یخچال .تلویزیون.رادیوگرام‌و سایراثاثیه منزل شما راخریداریم خیابان‌شاه مقابل‌سینماچارلی نرسیده به چهار راه سی‌متری شماره ۳۵۱
آ ـ ۲۵۳ ۱ ـ ۲۶

فروشگاه حاجیان
یخچال ، قالی ، تلویزیون ،رادیو گرام وسایر لوازم منزل شما را عادلانه خریداریم سه‌راه امین حضور ۳۸۸۳۸

فروشگاه و نمایشگاه سلیمی
مجهزترین و باسابقه‌ترین موسسه خرید لوازم منزل هرنوع قالی،یخچال تلویزیون ، رادیوگرام ، اجاق‌گاز شما را نقدا درمحل بقیمت عادلانه خریداری مینمائیم سه‌راه امین‌حضور تلفن ۳۲۸۷۶
آ ـ ۲۶۹۹ ۱ ـ ۲۶

فروشگاه نیك تلفن۷۵۷۵۴۶
هرنوع لوازم دست دوم منزل شما را نقدا در محل خریداریم .
آ ـ ۲۳۰۴ ۱ ـ ۳۰

فروشگاه فردوست۷۵۷۶۸۵
باحسن شهرت ده‌ساله منصف‌ترین خریدار کالای دست دوم زیر نظر کارشناس مطلع لوازم منزل شمارا بیش‌از سایرین خریدار است خیابان شهناز .
آ ـ ۲۶۹۴ ۱ ـ ۳۰

فروشگاه امیرکبیر تلفن ۳۰۵۳۶۶
قالی و قالیچه یخچال ،تلویزیون وسایر لوازم منزل را خریدار است
آ ـ ۲۶۴۱ ۱ ـ ۲۶

ضبط صوت. تلویزیون گرام
خریداریم ، فروشگاه طباطبائی‌مقابل فروشگاه فردوسی تلفن ۳۰۵۲۵۲
آ ۲۶۵۶ ۱ ـ ۱۰

فروشگاه دنیا تلفن ۴۷۷۸۲
بهترین خریدار اجناس دست دوم یخچال ـتلویزیون ـرادیو گرام‌اجاق گاز فرش نو و کهنه ـضبط صوت اسکندری شمالی‌چهار راه‌شهرداری
۲۶۲۶ ـ ۱ ۱ ـ ۳۰

فروشگاه سمساری صمد
خریدار همه رقم فرش کهنه و سایر لوازم منزل و اشیاء قدیمی ـاجناس کلی را در موقع فروش بما اطلاع دهید تلفن ۴۹۹۸۵
آ ـ ۲۵۱۴ ۱ ـ ۳۰

فروشگاه‌سلطانی تلفن۳۸۵۷۷
یخچال ، تلویزیون ، ضبط صوت قالی و قالیچه شمارا خریدار است
۲۵۶۹ ـ ۱ ۱ ـ ۲۶

فروشگاه ماه تلفن ۳۳۶۷۵
کلیه اجناس شمارا بانضمام فرش نوو‌کهنه بیشتر از دیگران‌خریداریم.
آ ـ ۲۶۵۰ ۱ ـ ۳۰

فروشگاه محمدحسان
تنها فروشگاهی است که میتواند کلیه اثاثیه منزل شمارا بقیمت‌عادلانه خریداری کند تلفن ۵۸۱۵۵۸خیابان مولوی نرسیده بمیدان گمرك‌مقابل ایستگاه کرج

فروشگاه کالای زندگی
بهترین خریدار قالی‌و قالیچه،یخچال تلویزیون رادیو گرام و لوازم منزل ۵۴۷۸۳
۲۴۷۲ ـ ۱ ۱ ـ ۲۶

در شمیرانات‌سمساری جعفری
بهترین خریدار هر نوع فرش و اشیاء دست دوم تلفن ۸ ۳۱۲۱
آ ـ ۲۴۹۴ ۱ ـ ۲۶

تهران کالا تلفن ۷۵۷۲۱۶
بهترین خریدار فرش کهنه ونو
آ ـ ۲۵۶۲ ۱ ـ ۲۰

از هرنوع سشوار دست‌دوم خریداریم تلفن ۳۰۲۹۴۳
آ ـ ۲۵۸۳ ۱ ـ ۱۵

فروشگاه جهان دوست سر چشمه
بهترین خریدار لوازم خانگی از قبیل فرش یخچال ، تلویزیون تلفن ۳۱۱۲۶
آ ـ ۲۴۶۳ ۱ ـ ۳۰

فروش اثاثیه

رادیوگرام مبله
رادیو گرام‌مبله مدل نواز ۷۰۰ الی ۹۰۰تومان نقدو اقساط فردوسی نبش پشت شهرداری ساختمان سلامت طبقه ۲ نمایشگاه ایران‌کابینت تلفن کارخانه ۲۸۵۲۸
آ ـ ۲۶۸۷ ۱ ـ ۳

راهنمای پزشکی اطلاعات

ترك تریاك و هروئین
دکتر صفائی با ۲۵ سال سابقه‌و متد جدید بستری وسرپائی سعدی جنب بانك بیمه تلفن ۳۰۴۱۵۳

دکتر معانی
امراض مقاربتی‌ـمجاری ـادرارمعالجه قطعی سوزاك تازه‌و کهنه‌ـورم ـ پروستات وسستی و ناتوانی ضیق مجرا خیابان فردوسی مقابل بانك‌ملی مرکز

درمان کامل سوزاك تازه ـ کهنه
بیماری های امیزشی. سستی و ناتوانی مردان خیابان صفی علیشاه‌ـ دکتر یحیی صدری

دکتر دانشگر
امراض مقاربتی وجلدی و سوزاك تازه و کهنه ورم پروستات ضیق مجرا سستی و بواسیر امراض زنانه وقازئی خیابان سپه مقابل بستخانه ۳۰۲۴۱۶

دکتر رضانوریان
جراحی وامراض مجاری بول‌خیابان پهلوی روبروی بزرگمهر تلفن۷۰۷۹۵

ترك تریاك و هروئین
بامتد جدید دکتر اسلامدوست حشمت الدوله چهار راه‌گلشن تلفن ۶۱۳۰۶۷

درمان قطعی‌سوزاك تازه وکهنه‌ونقویت قوای تناسلی
دکتر عباس جنابزاده دارای گواهی نامه از دانشکده طب فرانسه ـ خیابان منوچهری مقابل کوچه ژاندارك اول کوچه مهر پذیرائی صبح وعصرها

علاج‌خونریزی های‌مغزی و فلج‌های عارضه
ومعالجه اساسی بیماری قندبوسیله تنظیم عمل پانکراس دکتر حسن بهره‌مند خیابان شاه اباد مقابل سینما حافظ ۳۶۶۳۸و ۸۶۳۲۸
۲۶۷۳ ـ ۱ ۱ ـ ۲۶

پلی کلینیك‌رازی
زیر نظر پزشکان متخصص از ۸ صبح تا۸شب‌آماده پذیرائی ازبیماران محترم خیابان‌شاه‌روبروی مسجدسجاد ۴۹۵۲۶

ترك تریاك دکتررحمانی
متخصص امراض اعصاب و روح‌از دانشگاه لندن خیابان پهلوی بالاتر از چهارراه امیراکرم تلفن ۴۵۱۱۴

درمان کامل سوزاك
ناتوانی جنسی و تقویت قوای تناسلی دکتر احتیاطی ـگواهی نامه‌ازامریکا قصردشت‌چهارراه هاشمی ۶۸۸۲۹

دکتر عباس نیك‌نژاد
متخصص از دانشگاه پاریس‌بیماری های معده ، روده ، کبد ، لوزالمعده ، درمان بواسیر بدون عمل ، فسسول فیستور ، متد مؤثر دروازه شمیران خیابان‌گرامی پذیرائی ۳تا۷بعدازظهر

دکترتراب همایون
جراح ومتخصص چشم پذیرائی‌عصر ها‌سه‌راه شاه تلفن ۶۸۷۶۸

دکترفرهودی چهارراه‌پل‌چوبی‌شاهرضا بعدازظهر وشب ۷۵۶۲۸۳

دکتر ردر طب پولوسا
متخصص بیماری های مقاربتی ، (سوزاك تازه و کهنه‌وسفلیس)امراض مجاری، ادرار و تناسلی ـخیابان فردوسی شمالی کوچه صادق پذیرائی ۹تا ۱۲ و ۵تا ۸ تلفن ۴۶۵۸۹

دکتر آسایش
بیماریهای امیزشی ، مجاری‌ادرار خیابان منوچهری کوچه ارباب‌جمشید شماره ۱۱ پذیرائی ۵تا۸ونیم‌بعدازظهر

دکتر عبادالله خلعتبری
جنب حمام تهران پارس ۷۸۱۰۶۰

دکترفرنوش تلفن ۴۸۵۵۵
داخلی ، مقاربتی (سفلیس و سوزاك) گواهینامه از دانشگاه پاریس‌پذیرائی صبح‌و عصر امیریه اول منیریه

دندانپزشکان

دکتر فرهنك . دندانپزشك
با ۲۰سال سابقه مطب معالج‌پیوره خونریزیهای لثه و رفع‌بوی‌بد دهان پذیرائی ۵ر۳ الی ۸ بعدازظهر میدان ۲۴اسفند تلفن ۴۳۹۹۸

دکتر بیگلربیگی
پذیرائی ٤الی ۸بعداز ظهر با تعیین وقت قبلی تلفن ۶۷۵۱۳

دامپزشکی

دکترملك‌زاده ـخیابان پهلوی روبروی سفارت عراق کوچه نصر بعد از ظهر ها ۱ الی ۵ تلفن۶۲۵۸۱۱

صاحب امتیاز و مدیر مسئول : عباس مسعودی
جای اداره خیابان خیام چاپخانه اطلاعات

برنامه سینماها....

● **سرآغاز افتخار** ـ ریچارد چمبرلن ـ نیك‌ادامز
رادیو سیتی (۴۳۳۲۰)۱۱ـ۳ـ۵ـ۷ـ۱۵ر۹ادئون(۳۸۱۱۸)آستارا(۸۴۰۲۲) ۳۰ر۱۰ـ۳۰ر۲ـ۳۰ر٤ـ۳۰ر٦ـ۳۰ر۸

● **کاندیدای منچوری**ـ فرانك سیناترا ـ لارنس هاروی
مولن روژ(۲۷۹۲۹) مهتاب (۴۷۷۷۷)۱۱ـ۳۰ر۲ـ۴۵ر٤ـ۷ـ۳۰ر۹
دیانا(۴۷۳۶۵) کریستال (۳۷۶۷۵) ۳۰ر۱۰ـ۱۵ر٤ـ۳۰ر٦ـ۹
ایفل (۳۷۲۷۷) برلیان (۳۳۵۳۵)۱۰ ـ۱ ـ۱۵ر۳ـ۳۰ر٥ـ٤٥ر۷ـ۱۰
اسکار (۴۵۷۹۷) زهره (۳۰۴۸۰۸)۳۰ر۹ـ۳۰ر۱۱ـ۳۰ر۱ـ۴۵ر۳ـ٦ـ۳۰ر۸

● **دکترنو** ـ رنگی ـ شون کانری ـ اوسولا اندرلی
تراس دیانا ۳۰ر٦ـ۳۰ر۸ تراس کریستال ٦ـ۸

● **باخشم‌بگذشته‌بنگر** ـ ریچاردبرتون ـ کلربلوم
تخت جمشید (۴۳۵۵۰) ۳ ـ ٥ ـ ۷ ـ ۹

● **تعقیب** ـ رابرت‌میچم ـ ترزارایت
اونیورسال (۶۶۹۵۳)۱۱ـ۳ـ٥ـ۷ـ۹ متروپل(۳۹۴۱۰)۳۰ر۱۰ـ۳۰ر۲ـ۳۰ر٤ـ۳۰ر٦ـ۳۰ر۸

● **سه‌تفنگدار** ـ سپهرنیا ـ متوسلانی ـ گرشا
ایران (۳۶۳۵۴)میامی (۷۴۳۲۹) ۳۰ر۱۰ـ۳۰ر۲ـ۳۰ر٤ ـ۳۰ر٦ـ۳۰ر۸
تهران (۳۸۱۶۵)۱۰ـ۱۲ـ۲ـ٤ـ٦ـ۸سیلوانیا(۳۳۷۷۷) ۱ـ۳ـ٥ـ۷ـ۹

● **رودخانه بدون بازگشت** ـسینماسکوپ‌رنگی‌ـرابرت‌میچ
سانترال(۴۸۶۸۶) ۱۱ـ۳ـ٥ـ۷ـ۹ سهیلا (۳۶۴۲٤) حافظ (۳٤۰۷٤) ۳۰ر۱۰ـ۳۰ر۲ـ ۳۰ر٤ـ۳۰ر٦ ـ۳۰ر۸ تراس امپایر ۷ـ۹

● **ربکا** ـ لارنس‌الیویر ـ جون‌فونتین
چارلی(۶۸۶٤۱)۳۰ر۲ـ٤٥ر٤ـ۷ـ۱۵ر۹

● **کن‌کن** ـ رنگی ـفرانك سیناترا ـ شرلی مك‌لین
تراس نیاگارا ٦ ـ ۱۵ر۸

● **زادوك‌خان** ـ سینماسکوپ ـ رنگی ـ استیوریوز
رکس (۳٤۱٦۹) همای (۳۰۲۱٦۹) ۳۰ر۱۰ـ ۳۰ر۲ـ ۳۰ر٤ـ ۳۰ر٦ ـ ۳۰ر۸آسیا(۴۲۹۰۹) رویال (٤۹۷۸٥) ۱۱ـ۳ـ ٥ـ۷ـ۹

● **اضطراب** ـ کاری‌گرانت ـ جون‌فونتین
بب (٦۹٦٤۱) ۳۰ر۱۰ـ۳۰ر۲ـ ۳۰ر٤ـ۳۰ر٦ـ۳۰ر۸
امپایر(٦۲۳۹٤۲) ۱۱ـ۳ـ٥ـ۷ـ۹

● **شب‌لطیف است** ـ سینماسکوپ‌ـ رنگی ـ جینفرجونز
نیاگارا(٦٥۳۰۷) ۱۱ـ۳۰ر۲ـ٤٥ر٤ـ۷ـ۳۰ر۹

● **دخترولگرد** ـ فارسی ـ شهین
المپیا(٦٥۷۹۸)۳۰ر۱۰ـ ۳۰ر۱۲ـ۳۰ر۲ـ ۳۰ر٤ـ ۳۰ر٦ـ ۳۰ر۸
پرسپولیس (٥۸۱۰۸۳) ۱۱ـ۱ـ۳ـ٥ـ۷ـ۹

● **بندباز** ـ رنگی ـ برت‌لنکستر ـ تونی‌کورتیس
فردوسی (۳٥۷۸٤) ۹ـ۱۱ـ۱ـ۳ـ٥ـ۷ ـ۹
ژاله(۳۰٤۱۲۰) ۱۰ـ۱۲ ـ۲ ـ٤ ـ٦ـ۳۰ر۸

● **سنگام** ـ رنگی‌ـ راج کاپور‌ـ ویجنتی‌مالا
پلازا (٤٤۲٥٥) ۱۱ـ۳ـ۱٥ر٦ـ۳۰ر۹ سعدی (۳٦٤٦۸) ۳۰ر۱۰ـ٤٥ر۲ـ٦ـ۱٥ر۹

● **وحشی‌های جوان** ـ برت‌لنکستر
مونت‌کارلو (۷۹۷٤۱) ۳۰ر۱۰ـ۳۰ر۲ـ۳۰ر٤ـ۳۰ر٦ـ۳۰ر۸

● **درایتالیااتفاق‌افتاد** ـسینماسکوپ‌ـرنگی‌ـجورج‌هامیلتون
درایوین (۷۸۱٥٤۳) ۳۰ر٦ـ۳۰ر۸

● **ماسیست علیه آدم‌خواران** ـ سینماسکوپ ـ رنگی
ناتر (۳۹۰۹٥) ۹ـ۱۱ ـ۱ ـ۳ ـ٥ـ۷ـ۹ دنیا (۳۳۸۱۲) فلور (۲۸۰۹٦) ۳۰ر۱۰ـ۳۰ر۲ـ۳۰ر٤ـ۳۰ر٦ـ۳۰ر۸
مراد (۷۳۳۸۲) ۱۰ـ ۱۲ ـ۳۰ر۲ـ۳۰ر٤ـ۳۰ر٦ـ۳۰ر۸
رامسر (٥۲۰٦۰) جهان (٦۰۳۰٥) ۱ـ۳ـ٥ـ۷ـ۹

● **روموئوورومو** ـ سینماسکوپ ـ رنگی ـ استیوریوز
ماندانا (۷۹۹۸۲) ۲ـ٤ـ٦ـ۸

● **ببررینك** ـ فارسی ـ بیك‌ایمانوردی
فری (۲۷۸۹۳)۳ـ٥ـ۷ـ۹

● **آیوانهو** ـ **واتوسی**
البرز (۳۰٤۲٥۸) ۳۰ر۸صبح یکسره

● **جایزه** ـ سینماسکوپ ـ پل‌نیومن ـ الکه‌زومر
آریانا (۳۹۸۸٤) ۱۰ـ ۱٥ر۱۲ـ ۳۰ر۲ـ ٤٥ر٤ـ ۷ـ ۱٥ر۹

● **ببررینك** ـ فارسی ـ ایمانوردی
مشعل (۳۳۸۲٦)۱۰ـ۲ـ٤ـ٦ـ۸

آگهیهای متفرقه

شستشوی مبل
سر جای خود بدون شکافتن وسیله موسسه مهر تلفن ٦۱۱٥٤۷
آ ـ ۲٤۸۸ ۱ ـ ۲٦

مبل ارجمند تلفن ۳۷۳۷۰
پرده دوزی و پیراهن مبل ارجمند خیابان سعدی شمالی
آ ـ ۲٤۸۲ ۱ ـ ۲٦

یك ابتکار جدید
با اطلاع بتلفن ٦۱۳٥٦۷ مبل‌های کثیف سرجای خود شسته میشود .

گچ گیرآب
برای جلوگیری از گرفتن لوله‌های ساختمان در اثر گچ موجود درآب و دیگر مضرات آب سنگین یکدستگاه سختی گیر برای هرخانه لازم است
تلفن : ٤۷۱٦۸ ـ ٤۸۱٦۷

برای شستشوی کت وشلوار، پالتو ، البسه زیر ، ملافه ، پتو **بشماره های ۷۳٦۸۳ـ ۷٥۸۳۹۷ـ ۷٥۸۳۹٦**
تلفن نمائید تا اتومبیلهای مخصوص تاول ماستر برای گرفتن البسه بدرب منزل‌مراجعه که پس‌از ٤۸ساعت کلیه لباس های شمارا شسته و بسته‌بندی شده بدون محاسبه کرایه رفت وآمد تحویل شما نماید .

شرکت سهامی داطا

مدرنترین کابینت های فلزی پایه‌د آشپزخانه را با حداقل قیمت نقد اقساط‌تقدیم میدارد
آدرس ـ خیابان پهلوی‌مقابل ایستگاه بیمارستان شماره یك ارتش تلفن ٦۲۰٤٤٥
آ ـ ۲٥۳۰ ۱ ـ ۳۰

شرکت صنعتی پشم فلزی

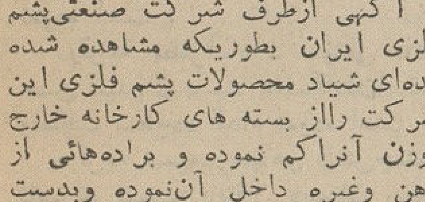

آگهی ازطرف شرکت صنعتی‌پشم فلزی ایران بطوریکه مشاهده شده عده‌ای شیاد محصولات پشم فلزی این شرکت رااز بسته های کارخانه خارج ووزن آنراکم نموده و براده‌هائی از آهن وغیره داخل آن‌نموده وبدست مصرف کنندگان میرسانندخواهشمند است درمواقع خرید دقت فرمائید که این‌نوع اجناس بشما تحویل ندهند چنانچه مشاهده‌شد بلافاصله باشماره تلفن ٥۲٦۸۹ بما اطلاع دهید .
آ ـ ۲٦٦٥ ۱ ـ ۲۰

اطلاعات ـ صفحه ۱۰
شنبه ۲۵مهرماه ۱۳۴۳ ـ شماره ۱۱۵۱۵

از شهرستانها

خبرنگاران ما گزارش میدهند

ازروز هفدهم دیماه

شرکت واحد اتوبوسرانی درتبریز

شروع بکار میکند

ازروز هفدهم دیماه آینده،شرکت واحد اتوبوسرانی درتبریز شروع به کار میکند ومسیر بعضی از اتوبوس ها تغییر خواهد کرد .

بنابگزارش خبرنگار ما درتبریز ازمدتها پیش تاسیس شرکت واحد اتوبوسرانی در تبریز مورد تقاضای اهالی بود وازطرف استانداری اقداماتی برای انجام اینکار صورت میگرفت . تااینکه مقدمات امر فراهم شدو چند روز پیش طی جلسه‌ای که باحضور سرپرست شهربانیهای آذربایجان ، شهردار و رئیس راهنمائی‌و رانندگی تبریز ونمایندهٔ شرکت واحداتوبوس‌رانی‌درشهرداری تشکیل‌شد،اساسنامه شرکت واحد تنظیم و تصویب شد و قرار است آگهی مربوط ظرف چند روز آینده منتشر شود .

بقرار اطلاع از روز هفدهم دیماه آینده شرکت واحد اتوبوسرانی در تبریز شروع بکار خواهد کرد وباین ترتیب یکی‌از آرزوهای دیرینهٔاهالی برآورده خواهد شد .

ضمنا باداير شدن اين شركت مسير بعضی از خطوط تغيير ميكندو چند خط جديد نيز دائر ميگردد .

خرمن وتراکتور آتش گرفت ..

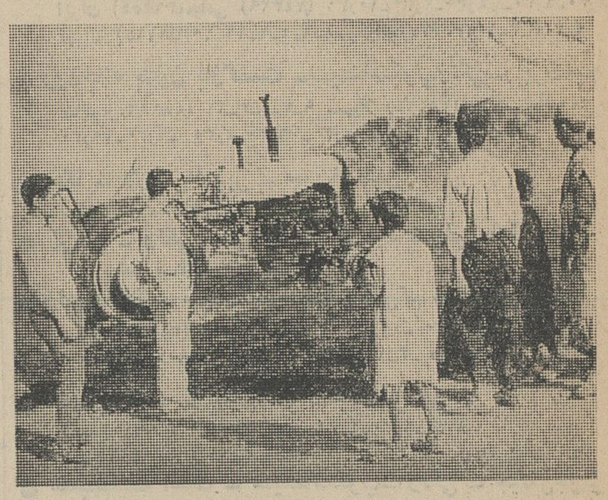

پریروز درقریهٔ «کونوج» ازتوابع ایذه یك خرمن گندم و یك‌دستگاه تراکتور طعمهٔ حریق شدو خرمن تبدیل بخاکستر گردید و تراکتور نیزبه صورتی درآمد که درعکس بالا ملاحظه میکنید ...

حریق هنگامی رویداد که تراکتور مشغول خرمنکوبی بود ولی‌براثر سرایت جرقه‌ای از لوله اگزوست تراکتور خرمن آتش گرفت و نتیجهٔ یکسال کوشش و زحمت صاحب آن بباد رفت . خرمن متعلق بکشاورزی‌بنام محمدعلی فرزند جان مراد بودو تراکتور نیز بشخصی بنام نصرت عالیپور ازاهالی ایذه تعلق داشت .

این گزارش راخبرنگار ما درباغملك جانکی ارسال داشته است .

حریق درنانوائی

بنابگزارش خبرنگارما در زنجان، چند شب قبل مغازه نانوائی « تکیه اصغریه» زنجان متعلق به شاطر حمزه ونیازعلی بعلت نامعلومی آتش گرفت.

حریق هنگامی رویداد که صاحبان نانوائی درمغازه خود را قفل کرده و بخانه‌هایشان رفته بودند و بهمین‌جهت حریق ظرف مدت کوتاهی توسعه یافت. ولی خوشبختانه خسارت زیادی وارد نیامد وآتش بکوشش ماموزین آتش نشانی خاموش شد .

*ثر مشهد

گزارش سپاهی دانش ماشاءالله فریفته مامور روستای‌چهل حجره‌حاکی است که علاوه بر فعالیت آموزشی و تشکیل کلاس برای تعلیم نوآموزان اقدامات عمرانی و بهداشتی از قبیل جاده‌سازی و تعمیر دبستان ودادن تذکرات لازم برای رعایت بهداشت باهالی و همچنین راهنمائی و کمك بیکی ازاهالی که‌در تصادف پایش بشدت‌مجروح شده‌بوداز جمله‌اقداماتی است که سپاهی مزبور درمدت کوتاه خدمت خود انجام داده است .

*درقریه بهجت‌آباد

محمدرحیمی سپاهی قریه‌توانسته است نهررا تعریض‌وایجاد نهربهداشتی بنماید .

درقریه کفکی سپاهی دانش جواد قاسمی نسبت بگرفتن زمین وپی‌کنی و پی‌ریزی آن اقدام نموده است .

درقریه شوریاب ـ سپاهی‌دانش علی‌اکبر استیلائی توانسته است ساختمان دبستان راشروع و تقسیم‌بندی آن ده‌را انجام و گودالهای‌وسط کوچه‌های حوزه‌ماموریت راپر کند .

درقریه دستجرد ـ نوروزعلی درراهی موفق شده سطح ده‌را شن‌ریزی و ساختمان غسالخانه را باتمام‌برساند.

درقریه دهنه سنگلیدر ـ سپاهی دانش حسین آشتی‌نسبت بتقسیم بندی آب‌قنات ونظافت سطح ده اقدام نموده است .

درقریه چیزك ـ علی‌اکبر ناصفاسپاهی دانش توانسته است برای ساختمان دبستان زمینی تهیه و گودالهای ده را پر کند .

در قریه‌فرخار ـ محمدحسن کیمیائیان سپاهی‌دانش توانسته است نسبت به گرفتن زمین جهت ساختمان دبستان وایجاد مستراحهای بهداشتی ونظافت سطح ده اقدام نماید .

درقریه سیدآباد ـ منوچهر صفائی سپاهی‌دانش ده توانسته است‌اقدامات زیررا انجام دهد :

رفع اختلافات محلی‌وتنظیف معابر عمومی. ـ اتمام ساختمان دبستان .

درقریه صومعه ـ سپاهی‌دانش محمود امیری نسبت به‌تسطیح‌ده‌و خراب‌نمودن گرمابه فعلی‌وشروع بساختمان‌گرمابه جدید وتعویض دبستان جدید اقدام نموده است .

درقریه مظفرآباد ـ سپاهی دانش حسن قبیدیان نسبت بخشکاندن‌استخر ونظافت سطح‌ده اقدام نموده است .

درقریه شمیه ـ سپاهی دانش‌جمشید ناصری نسبت بانتقال دبستان بمحل مناسب وپر کردن گودالها و نظافت ده اقدام نموده است .

درقریه ده‌حاجی ـ سپاهی دانش منصور یکتا توانسته است قطعه‌زمینی برای ساختمان دبستان اخذو محل تنورخانه از مستراح را تفکیك‌نماید .

برای رفاه کشاورزان تفرش ..

شعبه بانك کشاورزی تاسیس میشود

گزارش خبرنگار ما در تفرش حاکیست : چندروز پیش آقای‌مهندس تبریزی کفیل استانداری تهران باتفاق‌آقای مهندس امین‌مدنی رئیس کشاورزی وعمران و اصلاحات‌ارضی استان مرکزی وارد تفرش شد و درجلسه‌ای که به دعوت آقای سبزواری فرماندار تفرش برای بررسی نیازمندیهای کشاورزان تشکیل شده بود شرکت کرد .

دراین جلسه برای تامین بهداشت و فرهنگ روستائیان تصمیمات‌مفیدی گرفته شد وچون درقراء تفرش شرکت‌تعاونی روستائی تاسیس نشده است ، آقای مهندس تبریزی وعده داد برای تاسیس شرکتهای تعاونی در دهات و همچنین تاسیس شعبه بانك اعتبارات بانك‌کشاورزی و تعاون‌روستائی‌در تفرش اقدام‌فوری‌صورت‌گیرد. آقایان‌مهندس تبریزی و مهندس امین‌مدنی سپس رهسپار اراك شدند .

افتتاح خط کاریر

تبریز ـ میاندوآب

گزارش خبرنگار ما در تبریزحاکی است ،پریروز طی مراسمی خط تلفن کاریر بین تبریز ومیاندوآب‌بوسیله آقای‌فزونی‌معاون استانداری‌آذربایجان وفرماندار تبریز گشایش یافت .

دراین مراسم ارتباط تلفن کاریر تبریز و میاندوآب برقرار شد و کفیل فرمانداری میاندوآب و رئیس انجمن شهر تبریز پیامهائی مبادله کردند .

خارپشت ، کشاورزی‌را تیرباران کرد!

پریروز ، مردم بنام هیبت‌اله‌محمدی که از چند ناحیهٔ بدن مجروح شده‌بود برای معالجه به بیمارستان فیروزآبادی شهرری منتقل و بستری شد .

این مردکه خودرا بنام « هیبت‌اله محمدی» کشاورزقریهٔ‌ذلف‌آبادفشافویه» شهرری معرفی میکرد ، در بارهٔ علت مجروح شدنش گفت : «مدتی بودشبیها مزرعه خربزه و هندوانه من جولانگاه جانوران میشد و هرروز صبح که به مزرعه میرفتم ، میدیدم تعداد زیادی‌از خربزه‌ها و هندوانه‌ها سوراخ شده و از بین رفته است .

تا اینکه چندشب پیش برای‌ازبین بردن این جانوران موذی ، چند سلك قوی‌هیکل و درنده بمزرعه بردم وخود درآن حوالی بکمین نشستم . نیمه‌های شب . ناگهان صدای «پارس» سگها بلند شد ومن بیل بزرگی برداشتم و بطرف سگهارفتم و مشاهده کردم‌سگها جانوری را محاصره کرده‌اند اماچرا نزدیك شدن باو را ندارند ، تا خودم بطرف جانوری‌که تا آنموقع نمی دانستم‌چیست‌رفتم ودرهمین موقع‌جانور مزبورکه خارپشت بزرگی بود. دهها تیر از بدن خود بطرف من رهاکرد و تیرها بران و پاهایم فرو رفت . بهر ترتیب بود تیرها را از پا درآوردم و باسرعت برای معالجه بشهرری آمدم ولی تارسیدن بشهرری پاهایم بشدت متورم شده‌بود . سپس به بیمارستان فیروزآبادی آمدم و تحت درمان قرار گرفتم و بعدا فهمیدم یکی‌از سگهانیز براثر تیرهای خارپشت مجروح شده است !!»

این مرد فعلا دربیمارستان فیروز آبادی تحت معالجه میباشد .

بازگشت

به آغوش خانواده

چون از دو سال قبل ، یك مرد پاکستانی‌بنام خداداد‌بجرم‌قاچاقچیگری در قم دستگیر شده و زندانی گردیده بود و در اینمدت خداداد از وضع همسر و فرزندانش که در پاکستان بسر میبرند بی اطلاع مانده بود ، آقای سلیلی دادستان قم از اعضای انجمن حمایت زندانیان دعوت کرد مبالغی جمع آوری کنند تا جریمه قاچاق این زندانی پرداخت شود و وی پس از دو سال بسوی همسرو فرزندانش باز گردد . خوشبختانه اینکار انجام شد و جریمه مربوطه پرداخت گردید و زندانی پاکستانی روانه کشور خود شد .

اسب سرکش

صاحبش را آنقدر بروی زمین کشانید تاکشت !

وقتی اسب را نگهداشتند ، از صاحبش جز جسدی‌ملاشی‌باقی نمانده بود !

جوان کشاورز پس از ساعتها کار درمزرعه ،افسار اسب قوی هیکلش را بدست گرفت و بگوشهٔ خلوتی از مزرعه رفت تاساعتی بخوابدواستراحت کند، اما میترسید باخوابیدن او ، اسب سر به بیابان بگذاردو ناپدید شود :

پس از لحظه‌ای تفکر ، صلاح دید افسار اسب را بکمر خود به‌بندد و بخوابد تااگر اسب بحرکت‌درآمد، افسار کشیده شود و ازخواب بیدار گردد..بلافاصله این فکر را بمرحلهٔ عمل درآورد و بایستن افسار اسب به کمر خود درکنار پای اسب روی‌زمین دراز کشید و بعد از چند دقیقه به خواب عمیقی فرو رفت ،اما ناگهان اسب بعلت نامعلومی شیهه‌ای کشیدو رم کرد و جوان بینوا بدنبال آن در میان خاك و خارو خاشاك بیابان بروی زمین کشیده شد .

فرار اسب تایکساعت ادامه‌داشت ودرحالیکه‌مرتباشیهه‌میکشید، صاحب خودرا ازروی تخته سنگها و تپه هاو بوته‌های خار بیابان بدنبال میکشاند وبنقطه نامعلومی میرفت. تا اینکه سوارای از دور پیدا شدو متوجه‌اسب سرکش گردیدو بافعالیت زیادموفق شد آنرا بگیرد ، در حالیکه صاحب آن ازپس بروی زمین کشیده شده وباسنگها ودرختها و تپه هابرخورد کرده بود جزمشت گوشت واستخوانی ازوی باقی نمانده بود .

خبرنگار مادررضائیه که‌این گزارش را ارسال داشته اضافه میکند: این واقعه در قریهٔ «جلبر» ازتوابع رضائیه اتفاق افتادو صاحب اسب که بوضع بسیار دلخراشی جان داد ۱۵ ساله‌و فرزند یکی از زارعین همان قریه بنام «محرم»بود .

مردم صومعه‌سرا وتقاضای آنها

جمعی از نمایندگان اصناف‌ورانندگان شهرستان صومعه سرا بامراجعه‌بدفتر نمایندگی اطلاعات آمدندو گفتند: درحدود دوسال است که شعب‌ونمایندگی های بانك اعتبارات کشاورزی وعمران روستائی در بیشتر بخشها و قراء مازندران دائر شده و کشاورزان این بخشها وقصبات از کمك های موثر بانك بهره‌مند گردیده‌اند ، اما زارعین قراء و قصباتی که هنوز شعب و نمایندگیهای بانك در آن دائر نشده نتوانسته‌اند ازاین کمکها استفاده کنند .مثلاقراء و قصبات سواد کوه (لفوربایکنار) که منطقه وسیعی از حوزه شاهی است فاقد شعبهٔ بانك اعتبارات کشاورزی میباشد و بهمین جهت زارعین باید برای‌دریافت دویاسه هزار ریال مساعده دهها فرسنك راه طی کنند وببابل یاساری بروند و بامعطلی زیاد مساعدهٔ مورد تقاضای خود را دریافت کنند درصورتیکه اگر شعبه بانك کشاورزی دراین محل تاسیس شود، گشایش زیادی درکارزراعت کشاورزان بوجود خواهدآمد ...

نمایندگان اطلاعات درخدمت مردم

مردم شهرستانها بوسیلهٔ نمایندگان اطلاعات خواستهای خود را شرح میدهند

اگر شعبه بانك تاسیس سود ....

عده‌ای ازنمایندگان اهالی‌ومعتمدان محلی دهات شهرستان شاهی‌بدفتر نمایندگی اطلاعات آمدندو گفتند: درحدود دوسال است که شعب‌ونمایندگی های بانك اعتبارات کشاورزی وعمران روستائی در بیشتر بخشها و قراء مازندران دائر شده و کشاورزان این بخشها وقصبات از کمك های موثر بانك بهره‌مند گردیده‌اند ، اما زارعین قراء و قصباتی که هنوز شعب و نمایندگیهای بانك در آن دائر نشده نتوانسته‌اند ازاین کمکها استفاده کنند .مثلاقراء و قصبات سواد کوه (لفوربایکنار) که منطقه وسیعی از حوزه شاهی است فاقد شعبهٔ بانك اعتبارات کشاورزی میباشد و بهمین جهت زارعین باید برای‌دریافت دویاسه هزار ریال مساعده دهها فرسنك راه طی کنند وببابل یاساری بروند و بامعطلی زیاد مساعدهٔ مورد تقاضای خود را دریافت کنند درصورتیکه اگر شعبه بانك کشاورزی دراین محل تاسیس شود، گشایش زیادی درکارزراعت کشاورزان بوجود خواهدآمد ...

بیماری‌مرموزی‌ه‌نفر راازپادرآورد..

مبتلایان باین بیماری ناگهان بیهوش میشوند و پس‌ازچندساعت فوت میکنند

طبق گزارش خبرنگار ما درخرم‌آباد چندی قبل دونفر از اهالی‌خرم‌آباد بدون داشتن ناراحتی قلبی ، بطور ناگهانی بیهوش شدند و پس‌از چند ساعت فوت کردند .

بدنبال این واقعه ،نونفر دیگرکه خواهرو برادر بودند بهمان ترتیب‌به حال اغماء افتادند که یکی از آندو فوت کردو دیگری با مراجعه‌بپزشك ومعالجات لازم تقریبا بهبود یافت .

چون علت فوت ناگهانی این‌سه‌نفر معلوم نبود ،جنازهٔ یکی از این سه‌نفر کالبد شکافی گردید و «نورم ریه» مشاهده شد و درهمین احوال ،یکی ازدانش آموزان دبیرستان مهرگان نیز که دانش آموزسال اول متوسطه بود بنام صید عزیز گودرزی فرزند ۱۵ساله صید بزرك بطور ناگهانی حالش منقلب گردید و آقای دکتر آقازاده رئیس بهداری آموزشگاه‌ها اورا تحت معاینه ومعالجه قرار دادولی نتیجه‌ای عاید نشد ودانش آموز مزبور درگذشت .

بنابااظهار پزشکان تاکنون ۷مورد تغییر حالت‌ناگهانی دراشخاص دیده شده که منجر بفوت ۵نفر آنسان گردیده است .

چون علت اصلی فوت این ۵نفربه درستی معلوم نشده جریان به‌وزارت بهداری اطلاع داده شد وقرار است، جنانچه بیمار دیگری ازاین قبیل مشاهده شد بلافاصله به تهران‌منتقل گردد تاتحت معاینه دقیق قرار گیرد ونوع این بیماری مرموز معلوم‌شود.

سکه‌های اشکانیان

در کوزه‌ای از زیر خاك کشف شد

چهارکارگر ، هنگام پی‌کنی ساختمانی درقریهٔ «بچیقین» بخش‌قیدار زنجان کوزه‌ای پراز سکه مربوط بدورهٔ اشکانیان پیداکردند .

خبرنگارما در زنجان مینویسد : کارگران هاپیدا کردن کوزهٔ مزبور ، آنرا شکستند و سکه هارا بین خود تقسیم کردند و سعی داشتندکسی باینموضوع پی نبرد ، اما بالاخره ماموزین ژاندارمری محل از جریان باخبر شدند و۱۰عدد ازسکه‌هارا درمنزل یکی‌ازکارگران بنام «عوضعلی» پیداکردند . ضمنا عوضعلی وسه کارگر دیگر باسامی عسکر علی ، مظفرعلی و بالاخان ساکنان قریه مزبور را دستگیر نموده با تشکیل پرونده بدادسرا اعزام داشتند . هم‌اکنون برای‌کشف بقیه سکه‌هافعالیت می شود .

اینطور«دلو»رابالامیکشند!

علی یکی‌از مقنی‌های همدان درته‌چاه مشغول لاروبی بود وکارگر وی‌که دربالای چاه ایستاده بود «دلو»های پرازگل ولای را بالا میکشید ولی آنطوریکه باب میل علی بود نمیتوانست اینکار را انجام دهد .

علی از این جریان عصبانی شد و درحالیکه زیر لب غرغر میکرد از چاه بیرون آمد تا طرز بالا کشیدن «دلو» را بشاگرد ناشیش یاد بدهد .

او طناب را گرفت و «دلو» را بچاه‌انداخت وبعد مشغول بالاکشیدن آن شد و درضمن بشاگردش یاد میدادکه اینطور دلو را بیرون میکشند وقتی‌که علی مقنی سرگرم کشیدن دلو بود ناگهان طناب برید وعلی از پشت بزمین افتاد و سرش محکم باسنگی‌که درآنجا بود اصابت‌کرد .

شدت این ضربه بحدی بودکه علی بحال مرك افتاد و پس از ساعتی درگذشت .

۴ نفر

بضرب چاقو مجروح شدند

خبرنگارما درشمیران گزارش میدهد: پریروز جوان ناشناسی که فعلامتواری است درجماران شمیران مست کردو باچاقو بطرف مردم حمله‌ورگردید و چهارنفر را بنام آقایان عرفانی،ناصری بهاری و اسحق بضرب چاقو مجروح کرد و متواری شد .

دونفر از مجروحین بعلت شدت جراحات وارده برای معالجه به‌تهران منتقل گردیدند .

سارق بدام افتاد

بنابگزارش خبرنگارما درشمیران، پریروز ماموزین‌ژاندارمری ونك‌سارقی بنام قاسم دوره‌گرد را که از منزل شخصی بنام علی واقع درقریهٔ «اوین» شمیران مقداری اثاثه بسرقت برده بودند دستگیر کردند و بدادسرای شمیران اعزام داشتند .

بی‌احتیاطی رانندهٔ آلمانی

موجب مرك زن حامله‌ای شد

گزارش خبرنگارما درنیشابور حاکیست . چندروز قبل‌اتومبیل فولکس واگن‌شماره ۴۰۳۶ برانندگی «رورپچ‌مولر» و بسرنشینی «باری‌الدریچ» تبعهٔ آلمان درنیشابور بازن حاملهٔ ۲۵ ساله‌ای بنام سکینه بشدت تصادف‌کرد .

دراین حادثه زن مزبور آسیب زیادی دید وتوسط راننده وسرنشین اتومبیل به بیمارستان عطار نیشابور منتقل شد ولی فعالیت پزشك مربوطه برای جلوگیری از خونریزی و معالجهٔ سکینه‌به‌نتیجه نرسید و پس‌از ساعتی در بیمارستان درگذشت . بافوت وی «رورپچ‌مولر» دستگیر شد وموضوع تحت تعقیب قرارگرفت .

قربانی تصادف

چندروز پیش آقای سید جواد میرمرندی آموزگار دبستان جهانشاه تبریز که با اتومبیل فولکس واگن شماره ۱۰۶۵۷ از خیابان پهلوی‌تبریز میگذشت باعابری بنام میرعلی اکبر مخمدی ۶۰ ساله استوار بازنشسته ارتش تصادف کرد واورا به شدت مجروح نمود .

مجروح بلافاصله به بیمارستان شمیرو خورشید سرخ تبریز انتقال یافتو لی معالجات موثرواقع نشدو براثر خونریزی مغزی درگذشت و راننده دستگیر گردید .

تقدیر رئیس‌فرهنك

خبرنگار مادر یزد گزارش‌میدهد چو ن‌سال گذشته منطقه یزد از حیث کوششهای فرهنگی بانوان‌و فعالیتهای‌سپاهیان‌دانش‌در کشورمقام اول را احراز کرده است چندی قبل بدستور وزارت فرهنك آلبومی از عکسهای مربوط به‌فعالیت های فرهنگی مذکور تهیه گردید و وسیله وزارت فرهنك به پیشگاه ملوکانه‌تقدیم‌شدبهمین‌مناسبت‌آقای رهائی رئیس فرهنك‌ازطرف وزارت فرهنك کتبا مورد تقدیر قرارگرفت

طلای سبز..

بوسیله سودجویان نابود میشود .

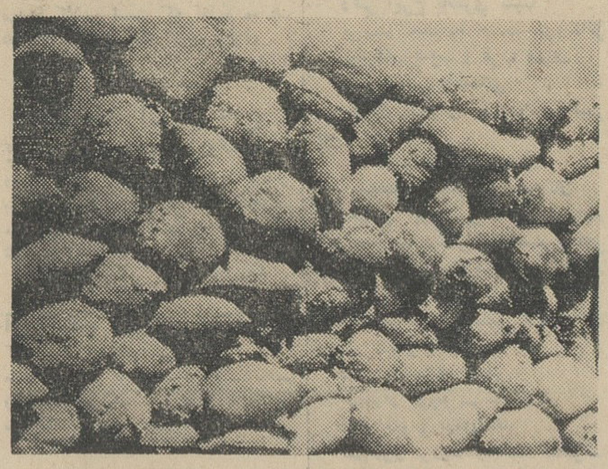

خبرنگارمادر مسجد سلیمان طی گزارشی مینویسد : چون عده‌ای مخفیانه درختهای جنگلی منطقه مسجد سلیمان را قطع وباآن ذغال تهیه میکردند وبنرخ‌گرانی بفروش میرساندند، آقای کوچصفهانی متصدی جنگلبانی مسجد سلیمان با کمك رئیس پاسگاه ژاندارمری «گلگیر»وسایر مامورین اقدامات شدیدی‌برای جلو گیری از قاچاق ذغال‌بعمل آورد و موفق شد باکمك‌نمایندگی دادگاه ازقراء گلگیر، تمبی و سبزآباد مسجدسلیمان تعداد ۱۷۱ کیسه ذغال که بطور قاچاق تهیه شده‌بود کشف کند و باداره جنگلبانی حمل نماید .

آقای کوچصفهانی ضمن مذاکره‌ای‌گفت: متاسفانه عده‌ای بدون توجه باهمیت وجود جنگل ،درختهای جنگلی راکه درواقع «طلای سبز » مملکت‌ما است قطع میکنند ومبادرت بتهیه وفروش ذغال قاچاق مینمایند در صورتیکه اینکار جرم است‌و قاچاقچیان شدیدا مجازات میشوند .

عکس‌بالا گونی های محتوی ذغال قاچاق راکه‌در سه قریه مسجدسلیمان کشف شد نشان میدهد .

سرایدار امین ..

۲۵ هزار تومان پول پیدا کرد و بصاحبش پس‌داد

مردتهیدستی که سرایدار «سرای امین » واقع در مقابل ادارهٔ‌فرهنك صحنهٔ کرمانشاه میباشد مبلغ ۲۵۰ هزار ریال وجه‌نقد پیداکرد ولی‌بلافاصله صاحب آنرا پیدانمود و پولها را بوی مسترد داشت .

خبرنگار ما درصحنه مینویسد : سرایدار مزبور که‌الله‌مراد خزائی نام دارد وبدرستکاری وامانتداری درصحنه مشهور است ، این پول‌راهنگامی پیداکرد که مشغول نظافت محوطهٔ سرای‌امین بود و بابرداشتن پول که‌در بستهٔ سفیدرنگی قرار داشت آنرابخانه بردو پنهان کرد وبلافاصله در صدد پیدا کردن صاحب‌بر آمد.

سرانجام پس از ۲۴ ساعت تحقیق و جستجو ،صاحب پول را که‌آقای نقیب‌زاده رئیس فرهنك صحنه بود پیداکرد و مبلغ مزبور را تمام وکمال تحویلش داد... این صداقت ودرستکاری «اله‌مراد» انعکاس بسیار مطلوبی‌در بین‌اهالی صحنه داشته است .

سیلی مرك ..!

جوان ۱۷ساله‌ای ازاهالی‌تبریز ، طی نزاعی یك سیلی محکم بگوشش خورد و حالش منقلب شدو پس‌از ۱۴ساعت درگذشت .

بطوریکه خبرنگار مادر تبریز گزارش میدهد: این‌جوان بنام اسد۱۷ ساله‌طی نزاعی در قهوه‌خانه‌بیوك واقع‌درنزدیکی قریه«شبلی»تبریز توسله یکی‌از مشتریان قهوه‌خانه بنام شیرینعلی سیلی خوردو ازهمان موقع حالش منقلب گردید باینکه وی بلافاصله به بیمارستان‌برده‌شد وبستری گردید ولی معالجات‌تاثیری نبخشید و جوان ۱۷ ساله جان سپرد .

باشکایت بستگان این جوان شیرینعلی دستگیر شد و باصدور قرار قانونی روانهٔ زندان گردید .

نزاع دستجمعی

طبق گزارش خبرنگار مادرجوقین شهریار ،طی نزاعی که در یکی ازباغ های شهریار بین محمدوعلی‌و موسی ازیکطرف واسمعیل و محمود واله‌قلی ازطرف دیگر درگرفت علی بشدت مجروح و مصدوم گردید .

باخاتمهٔ نزاع، متهمین به پاسگاه ژاندارمری محل اعزام شدند و از موسی یك قبضه طپانچه کشف شد ومتهمین باپرونده متشکله روانهٔ دادسرای کرج گردیدند .

۵ مجروح

نتیجه یك زدو خورد

بنابگزارش خبرنگار مادر تبریز بدنبال نزاع دو طفل در محلهٔ سیلاب تبریز کسان آنها به پشتیبانی از فرزند خود با مشت‌ولگدبجان‌یکدیگر افتادند و طی زدوخورد خونینی ۵نفر شدت مجروح شدند .

مجروحین بانتقال به بیمارستان های تبریز تحت معالجه قرار گرفتند و۸ نفر نیز دستگیر و بدادسرا اعزام گردیدند .

این هشت نفر ، رحیم ، عباس ، جبرئیل ، بهمن ، بیگلر ، قنبرعلی ، علی و حسن نام دارند که با صدور قرار قانونی ازطرف بازپرس روانه زندان شده‌اند .

در کلاس سپاه‌دانش ..

بمنظور اطلاع ازنحوهٔ فعالیت سپاهیان دانش دردهات گرمسار ،بدعوت اداره فرهنك ، عده‌ای از روسای ادارات و معاریف باتفاق راهنمایان سپاه دانش بچند قریه ازتوابع گرمسار رفتند و فعالیت سپاهیان دانش را مورد بازدید قرار دادند .

عکس بالا چندتن از معاریف گرمسار راهنگام بازدید کلاس سپاه‌دانش در قریه «قشلاق‌نفر » گرمسار نشان میدهد .

کرانه تلویزیون ایران

فرستندهٔ آبادان

یکشنبه : ۲۶ر۷ر۴۳

ساعت ۶ بعدازظهر ـ موسیقی با تصویر
ساعت ۶٫۳۰ ـ سلام شاهنشاهی و اعلام برنامه
ساعت ۶٫۳۲ فیلم کارتن
ساعت ۷ تدریس زبان انگلیسی
ساعت ۷٫۱۵ هنر دستها
ساعت ۷٫۳۰ گناه باکیست ؟
ساعت ۸ فیلم پلیس بین‌المللی
ساعت ۸٫۴۵ سازسلو
ساعت ۹ فیلم سینمائی
ساعت ۱۱ پایان برنامه

مردی که سریعتر از همه مردم جهان راه میرود

• قهرمان راه پیمائی جهان انگلیسی و متخصص برق است

• قهرمان جهان در پرش ارتفاع بانوان یکمتر ونود سانتیمتر پرید

گریه قهرمان

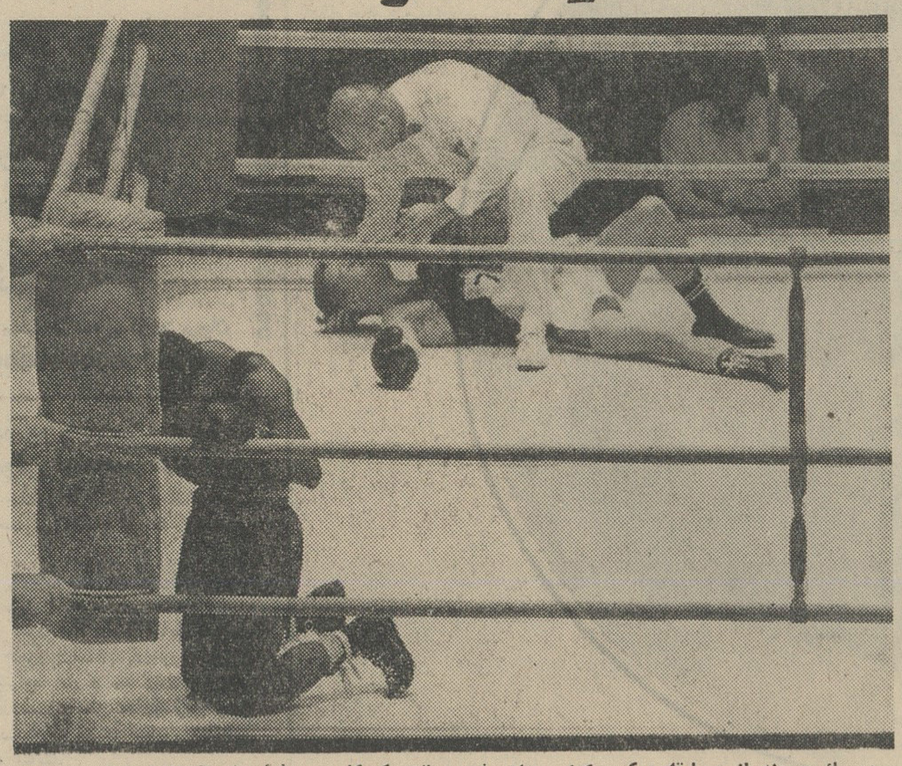

در یك صحنه از مسابقه بوکس بین «ترویلاس» (فیلی‌پین) و «کارفونن» (فنلاند) در المپیك توکیو قهرمان فیلی‌پینی تصور کرد رقیب خود را کشته است .«ترویلاس» به کنار رینگ رفته ومانند کودکان در حضور ۱۵ هزار تماشاچی زار زار گریست و بدرگاه خداوند زانو زده طلب آمرزش کرد .

داور تاده‌شماره شمرد اما قهرمان فنلاندی از جا برنخاست کم‌کم‌اندوه سالن را فرا گرفت و گریه قهرمان فیلیپینی شدید تر شد .

سرانجام پس از چند دقیقه «کارفونن» بهوش آمد و همه ازاینکه ضربه قهرمان فیلی‌پین او را نکشت خرسند شدند .

بعدا معلوم شد ترس بیش ازدرد قهرمان‌فنلاندی راازپای‌درآورده بود

اطلاعات

TOKYO 1964

فوتبال

در مسابقه فوتبال گروه ۲ و ب که در توکیو صورت گرفت‌در دسته ۲ تیم فوتبال آلمان تیم فوتبال‌مکزیك را دو بر هیچ مغلوب کرد .

در دسته ب . تیم مجارستان تیم یوگسلاوی را شش بر پنج مغلوب نمود .

راه‌پیمائی ۲۰ کیلومتر

انگلستان مدال طلاگرفت

امروز نتیجه نهائی راه‌پیمائی ۲۰ کیلومتر درتوکیو اعلام شد .

قهرمان انگلیسی «کنت‌ماتیوس» بارکورد یکساعت و بیست ونه دقیقه‌و ۳۱ثانیه مقام اول را بدست آورد و مدال طلاگرفت .

قهرمان‌آلمانی «دیترلیندر» با رکورد یکساعت و سی ویك دقیقه و سیزده ثانیه و دو دهم ثانیه دوم و مدال نقره

قهرمان شوروی «ولادیمیرگلوب‌نیشی» بارکورد یکساعت و سی ویك دقیقه ۵۹ ثانیه مقام سوم را بدست آورد ومدال برنز دریافت‌کرد .

قهرمان انگلیسی کنت ماتیوس‌که ضمنا قهرمان راه‌پیمائی ۵۰ کیلو متر نیز میباشد از همان آغاز راه‌پیمائی برتری خودرا نسبت به سایر شرکت کنندگان در راه‌پیمائی حفظ‌کرد .

ماتیوس درمسابقه امروز خودرکورد پیشین راکه متعلق به قهرمان‌شوروی «اسپرین» و برابر یکساعت و سی و یك دقیقه و ۲۷ ثانیه بود شکست .

ماتیوس سی سال دارد ومتخصص برق است .

نتیجه بازیهای پنجگانه مدرن

نتیجه بازیهای پنجگانه مدرن که‌از چند روز قبل آغاز گردیده بود اعلام شد :

در مجموع امتیازات انفرادی

«تورك» از مجارستان با ۳۹۹۰ امتیاز مدال‌طلا

«ایگورنویکف» از شوروی با ۳۹۷۷ امتیاز مدال نقره

«البرت موکیف» از شوروی با۳۸۲۳ امتیاز مقام سوم را بدست آورد و مدال برنز گرفت

در مجموع امتیازات بازیهای‌پنجگانه مدرن

شوروی مدال طلا

امریکا مدال نقره

مجارستان مدال برنز

شنا

آمریکا در شنای امدادی ۴۰۰ در ۴ رکورد تازه‌ای بدست آورد

مسابقه شنای ۴۰۰ × ۴ متر شنای مردان در سه دسته مختلف بعمل آمد و این نتایج در پایان مرحله نیمه نهائی اعلام گردید .

● **دسته اول**

قهرمانان ـ آلمان و ژاپن وشوروی وانگلستان و هلند وبرزیل ومالزیا

● **دسته دوم**

امریکا ـ مجارستان ـ ایتالیا ـ استرالیا ـ کانادا ـ آرژانتین ـ اسپانیا برگزیده شدند .

در مرحله نیمه نهائی تیم شنای امدادی امریکا ۴۰۰ × ۴ متر توانست در مدت چهار دقیقه و پنج ثانیه ویك دهم ثانیه رکورد جهانی پیشین را که چهار دقیقه و پنج ثانیه و چهار دهم ثانیه بود و در المپیك رم‌بدست آمده بود بشکند .

چوگان

بازیهای چوگان در توکیو برقرار گردید و تاکنون این نتایج بدست آمده است .

«کنیا» با استرالیا یك برهیچ‌بنفع کنیا

«پاکستان» با انگلستان یك بر هیچ بنفع پاکستان

ژاپن بازلند نو یك بر هیچ بنفع زلند نو

اسپانیا با کانادا سه‌برهیچ بنفع اسپانیا

هلند با بازیك چهار برهیچ بنفع‌هلند

آلمان با مالزیا هیچ بر هیچ مساوی هند باهنك‌گنك شش بر صفر بنفع هند .

شنا... درمیدان بازیهای المپیك

در شیرجه (ارتفاع)بانوان ،قهرمان امریکائی «لسلی بوش» مدال طلا «اینگرید کرامر» (آلمان) مدال نقره (کرامر در حرکات شیرجه مدال طلا گرفت)

«گاینا الکسیوا» (شوروی) مدال برنز را بدست آوردند .

امتیازات هر یك ازاین قهرمانان بشرح زیر میباشد :

۱ـ لسلی بوش‌امریکا ۹۹٫۸۰امتیاز

۲ـ اینگرید کرامر آلمان ۹۸٫۴۵ امتیاز

۳ـ گاینا الکسیوا شوروی ۹۷٫۶۰ امتیاز

کریستیان لانزکه آلمان ۹۶٫۹۲ امتیاز

لینداکوبر امریکا ۹۶٫۳۰ امتیاز

رکورد ویماروولف شکسته شد

بازیهای دو ومیدانی المپیك توکیو همچنان ادامه دارد و قهرمانان هردسته به مراحل‌نهائی نزدیك میشوند .

مسابقات دو ۱۰۰ متر زنان که درهشت دسته صورت گرفته بود بمرحله یك چهارم نهائی رسیدو قهرمان امریکائی «دیوب تیوس» بارکورد یازده ثانیه و دودهم ثانیه فعلا در راس قهرمانان میباشد.

دوشیزه ورزشکار امریکائی در مرحله اولیه دو ۱۰۰ متر توانسته است رکورد پیشین المپیك را که متعلق به ویلما رودلف قهرمان سیاه پوست امریکائی بود بشکند .

پرتاب‌دیسك

مسابقه پرتاب دیسك بمرحله نهائی رسید و دوازده قهرمان در این مرحله زورآزمائی‌کردند. نتایج مرحله نهائی بشرح زیر اعلام گردید :

«فردآورتر» امریکا بارکورد ۶۱ متر مدال طلا

«لودویك دانك» چکسلواکی با رکورد ۶۰٫۵۲ متر مدال نقره

«دیوید ویل» امریکا بارکورد ۵۹٫۴۹ متر مدال برنز

«فرد اورتر»برای‌سومین بار عنوان قهرمانی المپیك خود را حفظ میکند او در بازیهای ملبورن که‌در سال ۱۹۵۶ برگزار شد و بازیهای المپیك‌رم ۱۹۶۰ عنوان قهرمانی پرتاب دیسك را بدست آورد .

۱۰۰ متر مردان

مرحله نهائی دو ۱۰۰ متر مردان امروز برگزار گردید . دراین مرحله هشت قهرمان‌که از هشت دسته مختلف‌برگزیده شده بودند شرکت کردند .

قهرمانان اول و دوم و سوم‌دو صدمتر مردان‌بدین شرح‌انتخاب گردیدند .

۱ـ «باب‌هایز» از امریکا با رکورد ۱۰ ثانیه مدال طلا

۲ـ «انریك‌فیگرمنیا» از کوبا بارکورد ۱۰٫۲ ثانیه مدال‌نقره

۳ـ «هاری جروم» از کانادا با رکورد ۱۰٫۳ ثانیه مدال برنز

باب‌هایز قهرمان امریکائی از همان آغاز مسابقه تا پایان‌برتری خود را نسبت به سایر شرکت کنندگان حفظ نمود .

باب هایز قهرمان سیاه‌پوست امریکائی مقیم شهر « جاکسن ویل» است و در دانشگاه تحصیل میکند . سرعت او شگفتی تمام تماشاچیان را بوجود آورد .

باب هایز پس‌از پیروزی به آرامی به‌اطاق استراحت‌قهرمانان رفت ودرحالیکه روی تختخواب درازکشید انتظار تقسیم مدال‌را داشت .

خبرنگار خبرگزاری فرانسه از وی سئوال‌کردکه آیااحساس خستگی میکند یانه ؟

باب جواب دادکه احساس خستگی نمیکنم و حاضرم فورا ۲۰۰ متر دیگر بدوم .

باب‌گفت که سه‌ماه است‌که تمرین بعمل نیاورده و فقط در یك ماه اخیر دست به تمرین‌زده است .

شیرجه‌ارتفاع‌بانوان

آمریکا اول شد

مسابقه شیرجه زنان که از چند روز قبل در دسته های مختلف‌ادامه داشت امروز به مرحله نهائی رسیدو قهرمانان اول و دوم وسوم تعیین گردید .

شمشیر بازی فلوره

نتیجه مسابقات شمشیر بازی فلوره انفرادی زنان به این شرح اعلام کرد :

«اوجالکی» از مجارستان مدال طلا

«هلگامیز» از آلمان مدا ل‌نقره

«انتونلارانگو» ایتالیا مدال برنز

آگهی مناقصه شماره۱۳۴۳٫۳۸

سازمان برق‌تهران پنج دستگاه اندکتور ۲۵۰۰٫۵۰۰۰ ولتی موردنیاز خود را که قابل حمل و عمل‌بوسیله یکنفر باشد از طریق مناقصه سی انداف جلفا یا خرمشهر خریداری می نماید. داوطلبان‌شرکت درمناقصه میتوانند باپرداخت دویست ریال‌به صندوق سازمان و ارائه رسید آن‌به اداره مناقصه و قرار داد ها برك شرایط و مشخصات را اخذ وپیشنهاد خودرا تا آخر وقت اداری ۴۳٫۱۰٫۵ بصندوق پیشنهادات بیندازند .

الف ۴۸۹۶ ۱ـ۲ سازمان برق تهران

والیبال

رومانی ، بلفارستان را سه‌بردو شکست داد . شوروی لهستان راسه برهیچ شکست داد .

۱۰۰ متر پروانه

مسابقه شنای ۱۰۰ متر پروانه‌زنان که در چندروز قبل آغاز گردیده‌بود به مرحله نیمه نهائی رسید و ۱۶ قهرمان برای شرکت در مرحله‌نیمه نهائی برگزیده شدند .

در رکوردی که در مرحله ماقبل نیمه نهائی گرفته‌شد قهرمان‌امریکائی «شارن استنور» توانست در مدت یك دقیقه و ۵ ثانیه وشش دهم ثانیه رکورد پیشین المپیك را بشکند.

واترپولو

تیم هلند تیم بلژیك را هفت‌برپنج شکست داد .

شوروی با تیم رومانی دو بردو مساوی کرد .

تیراندازی

آمریکا برشوروی پیروزشد

مسابقه تیراندازی امروز برقرار گردید و در مجموع امتیازات تیر‌انداز امریکائی «گاری لی اندرسن» با ۱۱۵۳ امتیاز مقام اول را احراز کرد .

نتایج تیراندازی بشرح زیر تعیین واعلام شد .

«گاری لی اندرسن»امریکا مدال طلا «شوتاکولیاشویلی» شوروی مدال‌نقره «مارتین» گنارسن امریکا مدال برنز

پرش ارتفاع بانوان

نتیجه نهائی پرش ارتفاع زنان به شرح زیر اعلام شد .

۱ـ «یولانداباالاش » از رومانی با رکورد یك متر و نود سانتیمتر مقام اول مدال طلا

۲ـ «میشل‌براون» (استرالیا) ۱٫۸۰ متر مدال نقره .

۳ـ «تایسیاشن‌شیك» (شوروی) ۱٫۷۸ متر مدال برنز .

یولاندا بالاش برای دومین بارمدال طلای المپیك درپرش ارتفاع را بدست می‌آورد .

B·I

BRITISH INDIA STEAM NAVIGATION COMPANY LIMITED

کشتی‌رانی بی‌ـ‌آی

بندرعباس‌برای‌تخلیه	تانگیستان سفر ۳۵	۱۹ دسامبر
بندرشاهپور برای تخلیه	سیتی‌آوبات سفر ۵	دربندر مشغول‌تخلیه
	ترکارل سفر ۲	۲۵اکتبر
	ترفوسیس سفر ۱	۱ نوامبر
	موریستان سفر ۳۳	۶ نوامبر
بوشهر برای‌تخلیه	ترکارل سفر ۲	۱۹ اکتبر
	ترفوسیس سفر ۱	۳۱ اکتبر
خرمشهر برای‌تخلیه	سیتی‌آوبات سفر ۵	۲۲ اکتبر
	ترکارل سفر ۲	۳۱ اکتبر
	ترفوسیس سفر ۱	۳ نوامبر
	لندوید سفر ۲	۶ نوامبر
	موریستان سفر ۳۳	۸ نوامبر
	کلان‌مکینتایر سفر ۱	۳۰ نوامبر
	بهاریستان سفر ۱۳	۳۰ نوامبر

نمایندگان در ایران

شرکت گری مکنزی

تلفن ۳۰۴۲۶۰ خرمشهر ۲۷۵۰

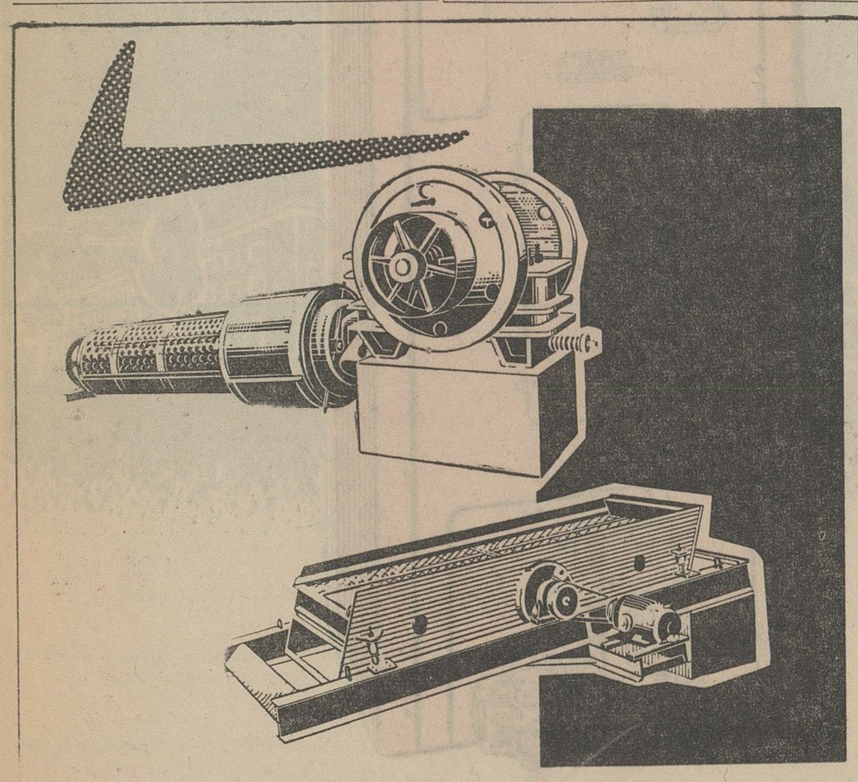

دستگاههای سنك شكن اشكودا

بهترین محصول را تقدیم میدارد

دستگاههای سنك‌شكن‌اشكودا بظرفیتهای مختلف‌در تهران‌موجود است . لوازم یدکی همیشه بمقدار کافی در دسترس شماست .

برای اطلاع‌وخرید به شرکت تجارتی‌ایران و اشکودا

تهران ـ خیابان حافظ ۲۰۳ تلفن ۴۹۸۱۴ ـ۴۲۰۵۹

تلگرافی ـ اشکودا ورکس مراجعه فرمائید .

STROJEXPORT PRAHA CZECHOSLOVAKIA

شیطان سبز

نوشته : احمد احرار

ـ۳۴ـ

ـخودش است ... این نگار من است ... او گفته‌بود که دوباره بر میگردد ..گفته بودکه مرا تنها نخواهد گذاشت !

شکار ، ذهن تیمور را اندیشه‌های درهم و برهمی که بدان هجوم آورده بود تاحدی منصرف کرد، آنها هرکدام طریقی پیش گرفتند وتاخت‌وتازکنان بدنبال شکاری‌رفتند ووعده گذاشتند نزدیك غروب همانجا که از هم جدا شده‌بودند ، دوباره بیکدیگر به پیوندند .

تیمور با آنکه مسئول حفاظت از جان شاهزاده خانم بود ومی دانست اگر موئی از سر وی کم شود امیر قزغن بی اعتنابهمه گذشته هاسرش رابه تیغ جلاد خواهدسپرد ، این وظیفه را به قاسم بیك واگذاشت و خود از طرفی رد پای شکاری راگرفت و در سینه‌انبوه جنگل از نظر ناپدید گشت.

آفتاب از وسط آسمان گذشته‌بود که تیمور از اسب بزیر آمد و آتشی افروخت و شکاری راکه زده بود سر برید و پوست کندوشروع کردبه‌کباب کردن آن.

او آنقدر در قلب جنگل پیش رفته بود که یقین داشت هیچکس مزاحمش نخواهد شدو تا عصر خودش باافکارش‌تنها خواهد ماند. تصمیم گرفته بود آنروزفکر دختر جوان و نگار را یکسره از مغز خود خارج کندو پس ازبازگشت به شهر یکسره خودرا ازخدمت به میهمان قزغن معاف بدارد.

امادر آنحال که مشغول گرداندن کباب روی آتش بود صدائی از پشت‌سر بگوشش رسید:

ـتصمیم دارم وقتی بشهر بر گشتیم برای امیر حکایت کنم‌که بیك دلیل نامعلوم تیمور بیك از سپیده دم مارا بحال خودمان‌گذاشت و فرسنگها از ما فاصله گرفت.

بندبند تیمور لرزید . بعقب نگریست‌ودختر جوان‌رادید که مشغول‌بستن اسب خود در کنار اسب اوست . رنك پریده و مبهوت از جای جست تارسم ادب بجای آورد ، اما دخترك با شیطنت خاص خود ادامه داد:

ـتیموربیك ، در شکار گاه آدم فقط در مقابل حیوانات درنده متواضع میشود . من که مثل شیرو ببر و پلنك دندان وچنگال ندارم!

تیمور گیج شده‌بود و نفهمید در مقابل این دختری که مناعت امیر زادگان و تواضع صحرا نشینان دارد چه‌باید بکند .

سر انجام رك سر کشی و انقیاد ناپذیری که تاتار جوان مدتها برای مهار کردن آن کوشیده بود جنبیدوسردسته‌گرگهای خاکستری همانطور که از چاکو سیف‌الدین و جهانشاه و قماری‌بازخواست‌میکرد خشن و یکدنده گفت :

ـاز جان من چه میخواهی دختر خانم ؟!

دختر جوان خندید . چنان از ته دل خندید که پرندگان جنگلی جیروویر کنان از روی شاخه هابر خاستند و بگوشه دورتری‌پناه‌بردند بدنبال این خنده مستانه دخترك روی کنده درختی نشست‌و پرسید:

ـچرا از من میگریزی تیمور بیك؟...من همین را میخواهم‌بدانم!

این سئوال ، تیمور خشن و پرخاشجو را خلع سلاح‌کرد. احساس عجز وناتوانی سراپایش را فراگرفت ،بدرختی تکیه داد ومتضرعانه‌گفت:

ـنمی دانم ...

دخترجوان‌سرگرم‌کباب کردن گوشت شکار شده‌بود .اوبی‌آنکه بچهره تیمور نگاه کند گفت :

ـمیدانی ... امانمی‌خواهی‌بگوئی!

تیمور ،سئوالی راکه از ساعتها پیش روی لبهایش نقش بسته بود بر زبان راند :

ـتوکی‌هستی؟!

دخترك سرش را بلند کردو بچشمان تیمور نگریست:

ـبمن‌آلجای میگویند... یعنی اسمم اینست .... برادرم امیر حسین فرمانروای شهر بلخو مادرم دختر امیر قزغن است ، سئوال دیگری نداری تیمور بیك ؟!

تیمور سری تکان داد آلجای گفت :

ـحالانوبت تواست که به سئوال من جواب بدهی !

در اینوقت آلجا تکه‌ای از کباب را که آماده شده‌بود بدهان گذاشت و بقیه آنرا به تیمور تعارف کرد. تیمورکباب را بدندان کشیدو گفت :

ـهرکس گذشته‌ای دارد آلجای خاتون ... گاهی این گذشته در خاطر آدم زنده میشود ولی ... بهر حال گذشته ، گذشته‌است !

بارانیهای آمپرمآبل خارجی رسید

فروشگاه سه‌طبقه بلانش خیابان فردوسی

برای اعضاء تعاونی فرهنگیان صندوق مخصوص در فروشگاه بلانش فراهم شده و فرهنگیان میتوانند در تمام ساعات اداری برای تهیه احتیاجات خود بفروشگاه بلانش مراجعه و ضمن تنظیم مدارك خرید اجناس دلخواه خود را باقساط پنجماهه خریداری فرمایند.

فروشگاه بلانش خیابان فردوسی

«زهره»

شرکت سهامی بهره‌برداری و صنایع چوب گیلان

باهمکاری فنی متخصصین ورزیده شرکت بین‌المللی فرهورست ضمن تهیه چوبهای باب بازار در سه ماهه اخیر محصولاتی با استاندارد جدیدی تهیه نموده است.

از دارندگان کارخانجات صنایع چوب و مصرف کنندگان دعوت میشود برای مشاهده فرآورده های مذکور به محل کارخانه واقع در اسالم مراجعه و در صورت تمایل بخرید برای مذاکره و اطلاع از شرایط آن بدفتر شرکت واقع درخیابان تخت جمشید شماره ۳۸۱ طبقه پنجم یا تلفن ۶۱۱۷۱۶ مراجعه فرمائید ۱ـ۳

آگهی دعوت از بستانکاران

در تعقیب آگهی انحلال شرکت سهامی ایرانی جی.ای .سی تکنیکال سرویسز بدینوسیله از کلیه بستانکاران و اشخاصیکه ادعائی علیه شرکت دارند دعوت میشود مدارك ادعای خودرا طبق ماده ۲۱۵ قانون تجارت در ظرف یکسال از تاریخ انتشار نوبت اول این آگهی به نشانی مدیر تصفیه ـ خیابان شاه ـ ساختمان آلو مینیوم ـ توسط دفترپیت مارویك میچل اندکمپانی اعلام دارند . پس ازانقضای مدت مزبور دیگر هیچگونه ادعائی علیه شرکت مزبور پذیرفته نخواهد شد .

مدیر تصفیه ـ شرکت سهامی ایرانی جی.ای.سی تکنیکال سرویسز

۱ـ۳ آ ـ ۱۴۵۲۷

آگهی مناقصه

شرکت سهامی کارخانجات ایران (قسمت صنایع شیمیائی و مواد غذائی) مقدار ۵۰۰ کیلو قلع شمش خالص بلژیکی جهت مصرف کارخانه روغنکشی ورامین رااز طریق مناقصه خریداری مینماید .

داوطلبان شرکت درمناقصه میتوانند همه‌روزه باستثنای ایام تعطیل درساعات اداری برای دریافت برگ شرایطو مشخصات مناقصه بدفتر این قسمت واقع‌در خیابان استخر شرکت سهامی کارخانجات ایران مراجعه و پیشنهادات خودرا تاآخر وقت اداری‌روز دوشنبه یازدهم آبانماه ۴۳ تسلیم نمایند پیشنهادات رسیده درساعت ده صبح روز بعد بازو خوانده خواهد شد. الف ۴۸۳۹

۱ـ۲ قسمت صنایع شیمیائی ومواد غذائی

کلاس منشیگری

دوره‌جدید کلاس منشیگری از ۹آبان در کاخ دانش تشکیل میشود .ماشین نویسی فارسی و لاتین . نامه نگاری اداری و تجارتی آداب معاشرت . حسابداری و دفتر داری ساده و بایگانی از دروس این کلاس است. موسسات و ادارات مهم منشیان خودرا از فارغ التحصیلان کاخ‌دانش استخدام میکنند.قبلا نامنویسی کنید.

کلاس حسابداری

دوره جدید کلاس حسابداری و دفتر داری دوبل از ۲۸ مهرماه‌در کاخ‌دانش تشکیل می شود. استخدام شما پس از پایان کلاس قطعی است . قبلانامنویسی کنید .

کلاس نقشه‌برداری

دوره جدید کلاس نقشه برداری از ۲۹ مهر ماه بااستفاده از دوربین های مدرن نقشه‌برداری‌در کاخ دانش تشکیل میشود قبلانامنویسی کنید

کلاس خیاطی

باز هم یکدوره جدید کلاس خیاطی از ۹ آبان ماه در کاخ دانش تشکیل‌میشود. شما چه خیاطی بدانید و یا آشنائی با خیاطی داشته باشید ازاین کلاس استفاده خواهیدکرد. قبلا نامنویسی کنید.

کاخ دانش

خیابان نادری ـ پاساژ معتمد ـ خیابان فرانسه ـ کوچه مرجان

آگهی پذیرفتن دانشجو در دوره دوساله اداره امور بیمارستانها مخصوص لیسانسیه‌ها

دانشکده پزشکی دانشگاه تهران بمنظور تربیت افراد شایسته‌ای جهت اداره امور بیمارستانها درسال تحصیلی ۴۳ـ۱۳۴۴ تعدادی‌دانشجو باشرایط زیر می پذیرد .

۱ـدارابودن دانشنامه لیسانس

۲ـ آشنائی کامل بیکی از زبانهای خارجی

دوره مزبور دوسال‌است و تعلیمات بطور تمام وقت‌و شامل دروس نظری و تمرین بیمارستانی خواهدبود حضور درساعات دروس و تمرین عملی اجباری است. داوطلبان واجد شرایط می توانند از تاریخ نشر این آگهی تا ۳۰ مهرماه جاری بادردست داشتن مدارك زیر جهت ثبت نام و کسب اطلاعات همه‌روزه درساعات اداری صبحو بعدازظهر بدبیر خانه دانشکده پزشکی مراجعه نمایند

۱ـاصل یارونوشت تصدیق شده دانشنامه لیسانس

۲ـقبض رسید پرداخت مبلغ ۵۰۰ریال حق ثبت نام درامتحانات ورودی که ۱۷۷۲ دانشکده پزشکی نزد بانك مرکزی ایران‌پرداخته‌اند.

۳ـ دو قطعه عکس چهار در شش

۴ـ یکبرك رونوشت شناسنامه

انتخاب دانشجویان بوسیله مسابقه و مصاحبه بعمل خواهد آمد . تاریخ‌مسابقه و مصاحبه بعدا بوسیله روزنامه باطلاع داوطلبان‌خواهد رسید .الف ۴۸۲۵

رئیس دانشکده پزشکی . دکتر جهانشاه صالح

۱ـ۲ آ ـ ۲۵۷۸۸

این موهای قشنگ حیف است که بریزد

شامپوی طبی ستاولن

باهریك از عوامل تهدیدکننده سلامت موجداگانه مبارزه میکند:

زمینه های ایجادکننده شوره را برطرف میکند

زمینه های ایجادکننده ریزش مو را از بین میبرد

زمینه های ایجادکننده شکنندگی مو را برطرف میکند

چربی های اضافی رابخوبی حل میکند

شامپوی ستاولن با عطرملایم وقدرت تمیزکنندگی فراوان زیبائی ، شفافیت وسلامت موها را برای همیشه تضمین میکند

ستاولن رادار و پخش، بزرگترین کارخانه‌داروئی‌خاورمیانه‌تقدیم‌میکند

ستاولن محصول کارخانجات ICI انگلستان

تجدید آگهی مناقصه

اداره کل تدارکات وزارت کشاورزی مناقصه مربوط بخرید دویست و چهل تن کود (فضولات کشتارگاه)مورد احتیاج مزارع آموزشی پادگانهای جی مهرآباد ، سلطنت آباد ، بی سیم را تجدید می‌نماید داوطلبان شرکت در مناقصه می توانند بادریافت برگ شرایط و مشخصات از دفتر این اداره واقع در بلوار کرج و مطالعه آن پیشنهادات خودرا تاساعت ده صبح روز سه شنبه ۱۳۴۳٫۸٫۱۲بااداره کل دفتر وزارت کشاورزی واقع در بلوار کرج تسلیم ورسید دریافت دارند .

پیشنهادات واصله درساعت یازده همان روز در کمیسیون مناقصه بازو قرائت میشود

حضور پیشنهاد دهندگان یانماینده آنها که کتبا معرفی شده باشند در جلسه مناقصه آزاد و کمیسیون در رد و یا قبول یك یا کلیه پیشنهادات مختار است .الف ۴۸۹۸

۱ـ۲ آ ـ ۲۶۱۲۶ رئیس اداره کل تدارکات

نظر باینکه جهت ادامه تحصیل عازم آمریکا میباشم از کلیه‌خویشان و دوستان که موفق بعرض تودیع حضوری نگردیدم با عرض پوزش‌خدا حافظی مینمایم

رضا پوریان

آ ـ ۱۴۵۰۷

آگهی احضار

بدینوسیله بغیر نظامی قاسم‌زینال زاده فرزند اسمعیل که سابقا در تبریزچونداب، کوی‌درویش‌لرسکونت داشته و فعلا مجهول المکان است‌و باتهام عضویت در فرقه اخیر دمکرات آذربایجان تحت تعقیب این بازپرسی است ابلاغ میشود چنانچه از تاریخ انتشار آخرین آگهی در ظرف‌دوماه خودرا بشعبه یك باز پرسی‌دادستانی ارتش معرفی ننماید طبق مفاد ماده ۱۴۶ قانون دادرسی و کیفر ارتش باتهام مشارالیه غیابا رسیدگی و قرار مقتضی صادر خواهد شد

رئیس‌شعبه۱ بازپرسی دادستانی ارتش

۱ـ۳ آ ـ ۲۶۰۲۶

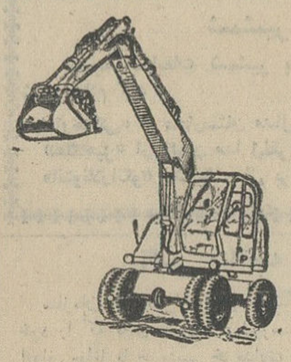

خاك برداری تسطیح اراضی ،کانال کنی غلطك ، اسفالت قبول میشود شرکت ماشین یاب سه راه آذری

۵۸۵۴۸ آ ـ ۲۶۰۸۸

ارتش

ارتش در نمایشگاه صنایع ایران ـ شیراز پائیز ۱۳۴۳

دیگ حرارت مرکزی «براین» «امریکا»

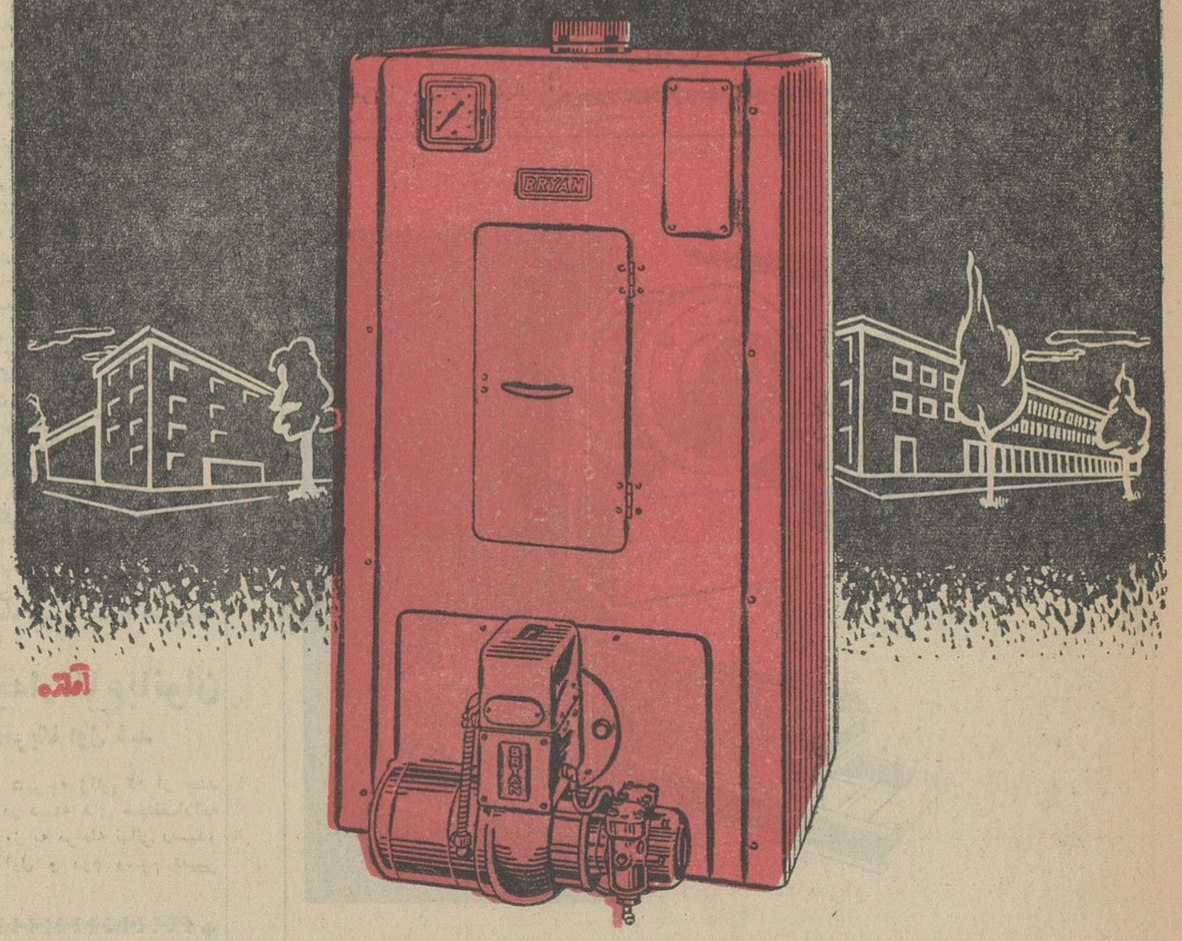

بعلت اینکه دارای لوله های مسی است راندمانش بیشتر و قدرت انتقالش سریعتر است وحرارت کمتری ازبین میرود و در نتیجه سوخت آن کمتر است.

برای تهیهٔ هرنوع لوازم حرارت مرکزی وتهویه به:

شرکت سهامی مهندسی جنرال مکانیك

خیابان تخت جمشید ـ خیابان کیوان ـ ساختمان جنرال ـ تلفنهای ۴۵۴۰۸ ـ ۴۹۸۳۶ ـ ۴۹۸۳۷ مراجعه فرمائید

روز نیروی هوائی

تیمسار سپهبد خاتمی فرمانده‌نیروی هوائی ایران بمناسبت روز نیروی هوائی پیامی فرستاد .

فرمانده نیروی هوائی در پیام‌خود گفته است : ۱۸ سال پیش درچنین روزی بود که‌رهبر عالیقدر وفرمانده تاجدار ما که مدارج عالی نظامی را طی کرده و با مور رسته های مختلف ارتش تسلط کامل داشتند فن خلبانی را فرا گرفته و با قبول گواهینامه ونشان خلبانی کارکنان نیروی هوائی را قرین افتخار و سرافرازی فرمودند .

اراده شاهنشاه برای فرا گرفتن فن خلبانی بمنظور احاطه بجزئیات کارهواپیمائی ورهبری نیروی‌هوائی ایران بسوی پیشرفت و تعالی و تشویق جوانان برای خدمت دراین رسته مترقی و پیشرو بود .

ازآن تاریخ «۲۵ مهر ماه»بعنوان سالروز این نیرو تعیین و همه‌ساله بمنظور تجلیل این روز تاریخی و ارائه آمادگی عملیاتی نیروی هوائی مراسمی برگزار میگردد .

در پیام‌فرمانده‌نیروی هوائی‌سپس به‌ترقیات‌نیروی هوائی‌شاهنشاهی، خدماتی که بموجب برنامه (ارتش در خدمت مردم) در مواقع سخت بمردم انجام شده و کمك به نیرو های سازمان ملل متحد در کنگو اشاره و افزوده شده .

افسران و درجه‌داران ، سربازان و سایر کارکنان نیروی هوائی آرزومندند که با تائیدات خداوند متعال درسایه رهبری خردمندانه شاهنشاه و بر خورداری ازشتیبانی هم میهنان گرامی روز بروز توفیق خدمتگزاری بیشتری بدست آورده وبمقتضای‌عصر درخشان انقلاب‌شاه و مردم هرگونه مانعی را شجاعانه و بدون احساس خستگی از پیش پای خود برداشته و با گامهای سریعتر پیش بروند .

زنده‌باد شاهنشاه ، پایند ایران.

آخرین اخبار خارجه

جانسون

شورای امنیت ملی را دعوت کرد

رم ـ ۱۱۷اکتبر ـ رویتر ـ «اونیتا» ارگان حزب‌کمونیست ایتالیادرشماره امروز خود گزارش داد که جلسات کمیته‌های حزب‌کمونیست شوروی‌در سراسر این کشور تشکیل شده تا پیرامون استعفای خروشچف بحث کنند .روزنامه نوشته‌است که‌خروشچف در سالهای اخیر از اجرای‌سیاست حزب در مورد رهبری‌دسته‌جمعی‌عدول کرده بود و اغلب تصمیم های‌عجولانه میگرفت واز مشورت با دیگر رهبران حزب ودولت خود داری میکرد .

● حمله کرد

«نیوزدویچلند» ارگان‌حزب‌کمونیست آلمان شرقی امروز بمناسبت انفجار بمب اتمی چین کمونیست شدیدا به سران پکن حمله کرد .

روزنامه نوشته است رهبران چین خواست مردم‌جهان‌رادرمورد جلوگیری ازگسترش سلاح اتمی نادیده می ـ گیرند

● بیماری غیر مترقبه

منابع مطلع امروز گفتند که خروشچف در یك خانه ییلاقی دولتی در منطقه مسکو بسر میبرد ـ این منابع گفتندنخست‌وزیر سابق‌شوروی دچار یك بیماری غیر مترقبه شده و اکنون تحت معالجه قرار گرفته‌است این‌منابع‌افزودندممکن است‌خروشچف بار دیگر در انظار عمومی ظاهر نشود.

● شورای امنیت ملی

پرزیدنت جانسون‌امروز ازاستراحت آخر هفته دست کشید و برای‌بررسی آخرین تحولات جهان اعضای شورای امنیت ملی امریکارابکاخ سفیداحضار کرد . دراین جلسه نتایج استعفای خروشچف و تغییرات کادر رهبری شوروی مهمترین مسئله مورد بحث خواهد بود . انفجار بمب اتمی‌چین وروی کار آمدن کارگران درانگلستان نیز در جلسه شورای امنیت ملی بررسی خواهند شد .

برنامه امشب

تلویزیون ایران

ساعت ٤ر٥ ـ اموزشی
ساعت ۵ر۵ ـ برنامه خردسالان
ساعت ٦ ـ تدریس زبان انگلیسی
ساعت ٦ر۳۰ ـ ارکستر بیگلری
ساعت ۷ ـ فیلمی ازانتخابات انگلستان
ساعت ۷ر۱۰ ـ برنامه کهلر
ساعت ۷ر۳۰ ـ قرعه کشی بانك‌عمران
ساعت ۸ ـ هنرهای زیبا
ساعت ۸ر۳۰ ـ اخبار
ساعت ۸ر٤۵ ـ فیلمهای‌مخصوص‌المپیك
ساعت ۹ ـ خانواده نلسون
ساعت ۹ر۳۰ ـ مسابقه بی سابقه
ساعت ۱۰ ـ پری میسون

شاهنشاه درمیان‌مردم شیراز

بقیه از صفحه آخر

شاهچراغ (ع) پرده برداشتند .

در طول خیابانهای زند، داریوش لطعلی خان زند ، فلکه مشیر ، سه راه‌احمدی ، میدان شاهچراغ هزاران تن از زنان و مردان شیراز مقدم شاهنشاه‌را با احساساتی‌گرم‌استقبال کردند .

در میدان احمدی شاهنشاه پس‌از اینکه از اتومبیل پیاده شدند بمیان انبوه جمعیت رفتند .

د راین هنگام احساسات مردم به منتها درجه رسیده بود .

شاهنشاه مدتی در میان مردم بودند و باعده‌ای صحبت فرمودند و از وضع زندگی وکارهای آنان سئوالاتی نمودند و سپس واردآستان حرم شاهچراغ (ع) شدند .

در این محل آقای رستمی شریفی تولیت آستان شاهچراغ خوش آمد گفت و شاهنشاه از برابر صف‌آقایان روحانیون گذشتند .

آقای آیت‌الله سید حسام‌الدین فالی بشاهنشاه خوش آمد گفت و برای سلامت‌شاهنشاه و موفقیت‌ملت ایران دعا کرد .

شاهنشاه آنگاه یکا یك آقایان روحانیون را مورد تفقد قرار دادند وبعد با قطع نوار سه رنك از ضریح تازه حضرت شاه چراغ (ع) پرده برداشتند و پس از زیارت ازقسمت های مختلف حرم بازدید فرمودند .

شاهنشاه همچنین حرم حضرت سید میر محمد (ع) رادر کنارشاه‌ـ چراغ زیارت کردند و در اینجا آیت‌الله دستغیب برای سلامت شاهنشاه و شهبانو و والا حضرت ولیعهد دعا خواند .

در این موقع انبوه مردمی که در بیرون اجتماع کرده بودند چنان ابراز احساسات میکردند که‌شاهنشاه یکبار دیگر بمیان مردم رفتند ومدتی باآنان صحبت کردند .

● دردانشگاه پهلوی

شاهنشاه ساعت ده بامداد دیروز از دانشگاه پهلوی شیراز دیدن فرمودند .

در اینجا یکی‌از دانشجویان‌خوش آمد گفت و آقای اسدالله‌علم رئیس دانشگاه آقایان استادان را معرفی کرد .

آنگاه بخش جدید بیمارستان پهلوی دانشگاه بدست شاهنشاه گشایش یافت .

پس از بازدید از دانشگاه‌پهلوی شاهنشاه از پادگان نظامی ، مرکز پیاده ، هنك ۲۸ و هنك ۱۹بازدید فرمودند .

شاهنشاه بعد از ظهر دیروز در جشن دانشجویان ، د ردانشگاه‌پهلوی شیراز شرکت فرمودند .

شاهنشاه سپس بمیان دانشجویان رفتند و مدتی با آنان به گفتگو پرداختند .

شاهنشاه دیشب رادر باغ ارم شیراز اقامت فرمودند .

شاهنشاه بامداد امروز در مراسم روز نیروی هوائی که در شیراز (درحوالی پل فسا) برگزار میشود شرکت فرمودند .

نزدیك ظهر امروز نیز شاهنشاه نمایشگاه صنعتی شیراز راگشودند در این مراسم آقای دکتر عالیخانی وزیر اقتصاد گزارشی معروض داشت وشاهنشاه پس از افتتاح نمایشگاه از غرفه های آن دیدن فرمودند.

شاهنشاه بعدازظهر امروز بتهران باز گشتند .

● آخرین خبر

خبرنگارما در شیراز گزارش داد شاهنشاه ساعت هشت و ربع صبح امروز بااتومبیل رهسپار محل مانور نیروی هوائی واقع در پل فسا شدند وپس از انجام برنامه مانور درحضور ملوکانه ، شاهنشاه ساعت یازده‌و دوازده دقیقه بشیراز باز گشت فرمودند و برای افتتاح نمایشگاه صنایع ایران بباغ ملی نزول اجلال نمودند .درمدخل نمایشگاه نمایندگان مجلسین سنا وشورا ، اعضای اطاق بازرگانی تهران و وزارت اقتصاد و شیوخ خلیج فارس و ممالك‌عربی در انتظار موکب ملوکانه بودند . پس ازسلام‌شاهنشاهی‌آقای دکترعالیخانی وزیر اقتصاد خیر مقدم عرض کرد.

آنگاه شاهنشاه با قطع نوار سه رنك نمایشگاه صنایع ایران راافتتاح فرمودند .اولین‌غرفه‌ایکه موردبازدید اعلیحضرت همایونی قرار گرفت غرفه «میوه‌ناز» بود .

انعکاس سقوط خروشچف

بقیه از صفحه اول

حزب کارگران و «هارولد ویلسون» چهره تازه‌ای در عرصه سیاست‌جهان پیدا شد که بیشك در تغییرقیافه بین‌المللی از این پس نقش مهمی خواهد داشت .

خبرنگاران سیاسی و اجتماعی اطلاعات امروز در مورد این دوحادثه بزرگ بین‌المللی نظرات سیاستمداران و مردم‌عادی ایران را برای‌شماسئوال کرده‌اند :

● نظر نخست‌وزیر

آقای حسنعلی منصور نخست وزیر ایران در مورد سقوط خروشچف به خبرنگار خبرگزاری فرانسه گفت :

خروشچف برای‌بهبودروابط ایران وشوروی و کاهش تشنج درجهان اقدامات زیادی بعمل آورد که‌امیدوارم این سیاست همچنان ادامه‌یابد .

● وزیراسبق خارجه

آقای دکتر جلال عبده وزیر پیشین خارجه نظر خود راچنین بیان‌داشت: الان‌خیلی زود است راجع به‌این مسائل اظهارنظر کرد وبایدمنتظر بود ودید که‌آثار این تغییرات چه‌خواهدبود .

آقای دکتر عبده گفت: این اواخر احزاب کمونیست متوجه شده بودند که اتحاد و اتفاق بین آنها متزلزل‌شده وطبعا این امر موجب شده بود که‌مثلا حزب کمونیست فرانسه استقلال خود رااعلام کند .

بهمین جهت بسیاری از احزاب کمونیست بابیشنهاد خروشچف مبنی برتشکیل کنفرانس احزاب موافقت نکردند و درفکر آن‌بودند که راه حلی پیداکنند البته این تغییر رابابد با اختلاف شدید چین و شوروی وادعاهای مرزی چین مرتبط دانست. همین طور انفجار بمب اتمی چین هم بی‌تاثیر در سقوط خروشچف نبوده است .

بطورکلی رهبران کمونیست‌معتقد بودند که بایداتفاق‌نظری بین‌خودشان بوجود بیاورند و چون بیشتر حملات ومخالفتها باشخص خروشچف بود ، لذا اورا برکنار کردند و شاید هم خودش باخستگی زیادی که پیداکرده بود با این فکر موافقت کرده باشد.

با اینکه زمامداران شوروی گفته‌اند که تغییری در سیاست خارجی‌شوروی روی نخواهد داد، معذلك برکناری همکاران خروشچف و انفجار بمب‌اتمی چین درسیاست خارجی‌شوروی‌بی تاثیر نخواهد بود واگر هم تغییری‌حاصل نشود، تحولی ایجاد خواهد شد .

● پیروزی کارگران

درمورد پیروزی حزب کارگران‌در انگلستان ،آقای دکتر عبده گفت : کارگران از لحاظ داخلی معتقداتی دارند. آنها درامر ملی کردن صنایع، نظارت دراجاره‌ها و بطورکلی در امور اجتماعی نظریاتی دارند .

درسیاست خارجی اساس سیاست آنها برخلاف محافظه کاران هستند و معتقد به نیروی اتمی نیستند .

درمورد خاورمیانه کارگران‌معتقد هستند که درعدن کوتاه بیایند و همچنین روش آنها در یمن نیز معتدل خواهد بود .

راجع بکشورهای عربی و اسرائیل کارگران «تزی» دارند و میخواهند یك نوع بیطرفی دراین قسمت از خاورمیانه بوجود بیاورند که خواه ناخواه در این قسمت بی تاثیرنخواهد بود .

دراروپا نیز از مجموع بیانات آنها چنین‌استنباط شده است که‌میخواهند دریك قسمت از اروپا منطقه غیراتمی بوجود بیاورند .

در مستعمرات هم رویه ملایمی‌دارند میخواهند درعین حالیکه منافع‌اقتصادی خودرا حفظ میکنند ، یك نوع قدرت سیاسی برای آنها قائل شوند .

مطلب جالب توجه اینستکه وزیر خارجه احتمالی کارگران،درانتخابات شکست خورده است وشکست وی در مجموع نظریات کارگران بی‌تاثیر نخواهد بود .

● غیر منتظره بود

سناتور خزیمه علم نظر خود را درباره برکناری خروشچف وروی‌کار آمدن حزب کارگر انگلیس چنین بیان داشت :

پیروزی کارگران درانگلستان‌غیر منتظره نبود. زیرا قبلا پیش بینی می کردند .

امابرکناری خروشچف غیرمنتظره بودواینکه چه خواهد شد، معلوم نیست . باید کارشان را دیدو بعد قضاوت کرد .

● خطر بزرك برای صلح

آقای حسام‌الدین رضوی نماینده مجلس شورایملی دراین باره گفت: من معتقدم که برکناری خروشچف برای صلح دنیا خطر بزرگی است. همچنین بابرکناری خروشچف باید رهبران دنیا چشمهای خودشان‌رابیشتر باز کنند وبرای خطری که جامعه بشریت را تهدید میکند فکری‌بکنند

آقای‌رضوی‌توضیح داد که‌منظورش از خطری که جامعه بشری را تهدید میکند سازش مجدد چین‌و شوروی است .

● کار خودمان !

آقای حسینقلی فبادیان مسئول شورایعالی اصناف در پاسخ سئوال خبرنگار اطلاعات در مورد سقوط خروشچف و روی کار آمدن کابینه کارگران درانگلیس گفت : اصناف سراز سیاست درنمی‌آورند و کاری باین کارها ندارند، ما کار دیگری داریم که دخالت درسیاست و تفسیر وقایع سیاسی جهان مارا از آن‌کار بازخواهد داشت . بجای بررسی علل وجهات برکناری وروی کار آمدن سران ممالك جهان ببهبود کارخویش میپردازیم.

آقای محمد حاتمی کاسب گفت: خروشچف برای من همیشه یك‌پدیده جالب بود، اوتوانست سنتهای‌شدید وقوانین سخت دوره استالین را در هم بشکند علاوه بر این با شوخیها واطوارهای خاص خودش همیشه‌توجه مرا جلب میکرد او چنان با اطمینان سخنرانی میکرد که من تصورمیکردم‌زیر پایش سخت قرص و محکم است و اگرروزی برکنار شود‌وضع‌درشوروی بهم خواهدخورد ولی بقول دوگل خروشچف مرد خوبی بود اما درغیاب او زمین باز هم بگردش خودادامه می دهد .

● جنك میشد

خانم پروین زعفری مدیر مدرسه رضاشاه کبیر شهرری در مورد سقوط خروشچف گفت: بعقیده من‌خروشچف آدم صلح‌طلب وملایمی بود ، اگر خروشچف نبود درزمان حکومت کندی فقید درماجرای کوبا جنك شروع‌شده بود، انشاءالله‌جانشینان خروشچف‌نیز ازصلحدوستی ودرایت او تبعیت‌خواهند کرد .

بازگشت

تیم‌ملی‌فوتبال‌وکشتی‌ازالمپیك

امشب در ساعت یك بعد از نیمه شب سی نفر از اعضای کاروان ورزشی ایران در المپیك توکیو به تهران وارد میشوند .

این سی نفر بازیکنان تیم فوتبال واعضای تیم ملی کشتی آزاد ایران میباشند که پس از خاتمه مسابقات خود دهکده المپیك را ترك نموده‌اند.

شکست باید درس

بقیه از صفحه اول

المپیك نتیجه مطلوب بدست‌نخواهد آورد وتازمانیکه برنامه ورزشی‌روی تظاهر و دسته‌بندی تنظیم شودوضع بهمین منوال باقی خواهد ماند .باید بموازات انقلاب شاه و مردم در دستگاه خواب‌زده ورزشی‌وتربیتی نیز یك تحول عظیم بوجود آید و برنامه تامین و گسترش ورزشی‌را در سراسر کشور عملی سازیم که در این‌برنامه خواه ناخواه قهرمانان ارزنده برای کسب افتخار تربیت خواهند شد . ودراین صورت حیف ومیل‌هائی که میشود تعطیل‌میگردد

بموازات این اقدام‌فدراسیون‌های ورزشی باید ازدست اعضاء وافراد بی‌اطلاع خارج شود باید ورزش بدست خادمین ورزش سپرده شود. باید محیط ورزشی از هرگونه اغراض شخصی و خصوصی ودسته بندی خارج گردد و بایك برنامه جدید ویك روش پسندیده و موافق بامقررات وموازین بین‌المللی‌فعالیت جدیدی آغاز شود و این آرزو و هدف بااین سیستم کهنه امکان پذیرنیست .

● وکیل دادگستری

آقای دکترلاهیجی‌وکیل‌دادگستری که از ورزشکاران باتجربه ایران میباشد میگوید : دوجناح ورزشی مملکت ما را باین روز انداخته‌اند. این دوجناح درزیرنام« تربیت بدنی مدارس» وسازمان تربیت بدنی و تفریحات سالم خودنمائی میکنند. مسئولین این دوسازمان هر یك بنحوی کوس ریاست‌زدندوبنحوی‌از انجاء ورزش مملکت ما را ملعبه‌دست خود قرار داده‌اند .

دسته بندی، دوروئی و مبارزات علنی‌و پنهانی محیط ورزشی ما را آنچنان فراگرفته است که جزانقلاب اساسی دراین دستگاه راه دیگری برای اصلاح آن نمیتواند دید .

● نظر یك قهرمان‌باسابقه

آقای علی اصغر رشیدی که از قهرمانان باسابقه کشتی و مدت‌پنج سال مقام اول قهرمانی کشتی‌ایران رادارا بوده است پیرامون این‌شکست اظهار داشت سه روز است که‌جوانان ایران دل‌آزرده و عصبانی هستند و شاید سالها بگذرد و اثرآن از قلب جوانان مازدوده نشود . افتخار ما بدو رشته ورزشی کشتی و وزنه‌برداری‌بود که آنهم باکمال تاسف دراثرناواردی مسئولین دستگاه ورزش‌باین‌روزافتاده است .

مسئولین ورزشی آنچنان محیط نامناسبی بوجود آورده‌اند که روسای فدراسیونهای کشتی ووزنه‌برداری هم باوجود فعالیت‌نتوانستند بناهمواریهای ورزشی خاتمه دهند .

● علت شکست

آقای محمدریاحی که جوانی‌دیپلمه میباشد درباره علل شکست قهرمانان ایرانی درالمپیك‌بخبرنگار ما گفت :

ـعلل شکست‌قهرمانان کشتی‌ایران درالمپیك آنقدر زیاد است که‌به‌یکی‌و دوتا محدود نمیشود از نظر رسیدگی به‌وضع قهرمانان از تمام تشریفات‌فقط اسم سازمان تربیت بدنی رادارایم وگرنه رسیدگی واقدامی در بین نیست. هروقت بمسابقه‌ای نزدیك‌می‌شویم مسئولین‌امر بفکر جمع‌آوری قهرمانان و ترتیب دادن اردو می‌افتند. واصلا بخاطرشان نمیرسد که در گذشته این قهرمانان چگار می‌کرده‌اندوچه وضعی داشته‌اند وانتظار دارند بایك‌اردوحداکثر یکماهه‌چندین مدال طلا نصیب ماشود .

رئیس دانشسرایعالی‌صنعتی

آقای دکتر مهندس محمدحسن هنربخش از طرف وزارت فرهنگ بسمت ریاست سازمان نمونه تعلیم وتربیت حرفه‌ای کشور (دانشسرای عالی صنعتی) منصوب و مشغول کار شد .

آقای دکتر هنربخش سوابق زیادی در مطبوعات داشته و سمت مشاوری فنی وحرفه‌ای وزارت فرهنگ رانیز عهده‌دار است .وی‌دکترای‌مهندسی خودرا در رشته الکترو مکانیك‌در کشور فرانسه‌بادرجه ممتاز بپایان رسانیده است .

تبریکات

سرکار سروان بهروز نیکخواه
ریاست آتش نشانی وزارت اقتصاد
ترفیع جنابعالی را تبریك عرض مینماید.
سرپرست آموزش‌اداره‌کل آتش‌نشانی‌ـ ابوالقاسم‌گتولی

مقام معظم نخست‌وزیری جناب‌آقای منصور
رونوشت جناب آقای محمد عبدالله گرجی
فرهنگیان شهرستان شاهرود انتصاب جناب آقای محمد عبدالله گرجی را بریاست سازمان رهبری و هدایت جوانان صمیمانه شادباش عرض نموده توفیق ایشان را در راه اجرای برنامه‌های مترقیانه شاهنشاه محبوب ازخداوند بزرك مسئلت دارند. آ ـ ۲۶۲۰٤
ازطرف فرهنگیان شاهرود شهابلو

برنامه امشب سینماهای

آسیا. رکس رویال . همای

برای اولین مرتبه درایران
شاهکار عظیم وپرخرج ـ اثری باشکوه وحیرت‌انگیز

زنان کارگر

بقیه از صفحه آخر

کند که تسهیلات بیشتر برای رفاه فرزندان کارگران زن که‌در کارگاه ها مشغول کار هستند فراهم گردد تامادرانشان بتوانند با آسودگی خیال درکارگاه کارخود راانجام دهند.باید این فرزندان درموسسات‌وکانون‌هائی که برای حفظ ونگاهداری آنان‌ایجاد شده است بادقت ومراقبت سرپرستی شوند وآن دسته زنان کارگر که نمیتوانند فرزندان خودرابکودکستان بفرستند درموسساتی که باسرپرستی وزارت کار و شهرداری اداره میشود تحت مراقبت و تعلیم قرار گیرند .

علیا حضرت شهبانو سپس برای تامین رفاه زنان کارگر و فرزندان آنها ازنظر بیمه وبهداشت اوامر موکدی صادر کردند .

بازگشت

آقای دکتر ابوالقاسم قائمی‌استاد دانشگاه که برای شرکت در کنگره سرطان بامریکا رفته بود مراجعت‌کرد

جهان

بقیه از صفحه اول

در لیست رهبران دولتی که‌در ضیافت شرکت‌دارند، دیده‌نمی‌شود. حس کنجکاوش تحریك شد وپس‌از مطالعه دورزنامه‌ها باین نتیجه‌رسید که دورزاست از خروشچف هیچ‌نوع مطلب یا عکسی نیز در جراید شوروی انتشار نیافته است . جریان‌را بیدرنك به‌لندن مخابره کرد وبا تیتر درشت دریك روزنامه چاپ عصر انتشار یافت . ابتداقضیه چندان جدی تلقی نگردید اما هنگامیکه روزنامه« ایزوستیا» ارگان رسمی دولت شوروی که سردبیری آن با«آجوبی» داماد. خروشچف‌است درسرمقاله انتشاریافت ،معنوم‌شدحادثه‌ای درشرف وقوع است . ازاینجا فعالیت بیسابقه‌ای درمیان‌خبرنگاران .ابتدا در مسکو سپس در سراسر مراکز خبری‌جهان آغازشد و باصطلاح بتدریج جهان «تب سیاسی» گرفت . حوالی ساعت ۹ دیگر روشن بود خروشچف نیرومندترین مرد جهان‌کمونیست ،وپرچمدار نهضت همزیستی مسالمت‌آمیز از مقام خود سقوط کرده‌است . اما تا ساعت یك بامداد روز جمعه که خبرگزاری تاس‌اعلامیه صاد رکرد ، موضوع مورد تائید رسمی قرار نگرفت .

مقارن‌با این جریانات درآن سوی دنیا حادثه دیگری اتفاق میافتاد . مردم انگلیس آراءخود را به صندوقها ریخته بودندو پس از ۱۳ سال حکومت‌محافظه کاران ،غالب آرائی که‌ازصندوق ها بیرون می آمد بنفع‌کارگران بود. تا بعد از ظهر دیروز ویلسون رسما بحضور ملکه انگلیس‌بار یافت وفرمان‌نخست وزیری گرفت .

هنوز جهان از تب وتاب این‌دو حادثه بیرون نیامده بود که مقارن غروب روز گذشته سومین خبر هیجان انگیز روز «تب سیاسی» را بالا برد.چین کمونیست بمب اتمی خود را منفجر کرد ، وبه عضویت باشگاه اتمی درآمد .

رواديد‌ميان‌سه‌كشور‌لغو‌شد

بقیه از صفحه آخر

افتتاحیه خود گفت :

از روز ۳۰ تیرماه که سران دول پاکستان ـ ترکیه و ایران برای پیشرفت سریع برنامه های عمرانی وتشریك مساعی درامور فرهنگی و اقتصادی موجودیت همکاری عمران منطقه‌ای را اعلام داشتند مدتی کمتر ازسه ماه میگذرد. در ظرف این مدت کوتاه کمیته برنامه ریزی منطقه‌ای وگروههای وابسته به‌آن کار خودرا بنحو شایسته انجام داده و گزارش جامع امررا که متضمن توصیه های عملی درباره امور مربوط به هواپیمائی وکشتیرانی ـ راهها و خطوط آهن ـ خدمات پستی و تلگرافی و تله ـ کمونیکسیون » بانکها و بیمه ـ نفت ـ بازرگانی ـ جلب سیاحان ـ همکاری های فرهنگی کمك های فنی وفعالیت های مشترك اقتصادی است برای‌اتخاذ تصمیم تسلیم شورای وزیران‌نموده‌اند شرایط و مقتضیاتی که موجب ایجاد همکاری عمران منطقه‌ای گردیده‌خود بهترین ضامن موفقیت آنست و علائق پارزش مشترك فرهنگی ووداد و صمیمیتی که‌بین سه کشورپاکستان ـ ترکیه و ایران موجود است‌و هدفهای مشترکها بین کمتر کشورهائی وجود دارد .

آقای نخست وزیر سپس به‌نتایج بزرك و مفید این اتحاد اشاره کردو افزود : نکته‌ایکه نباید از نظر دور داشت ثبات بیشتری است‌که‌درنتیجه این همکاری در این قسمت ازجهان بوجود خواهد آمد و طبعا دراستقرار صلح بین‌المللی نیز موثر خواهدبود.

● موفقیت پیمان

آقای فریدون جمال اركین وزیر امور خارجه ترکیه طی سخنان خود موفقیتهای‌گذشته پیمان‌عمران‌منطقه‌ای را ستودو اظهار اطمینان کرد که این پیمان در همه زمینه ها موفق خواهد شد .

آقای ذوالفقارعلی بوتووزیرخارجه پاکستان نیز پیرامون نتایج پیمان عمران منطقه‌ای سخن گفت واظهار داشت که قاطبه مردم‌سه کشور این پیمان راتائید میکنند و پشت سر آن ایستاده‌اند و چون مردم‌طرفدار آن هستند برماست که ازهیچ کوششی برای تامین منافع و آرزوهای آنان فرو گزار نکنیم.

● امضای موافقت نامه

پیش از ظهر دیرور موافقتنامه‌های مربوط به لغو روادید بین (ایران و ترکیه) و (ایران و پاکستان)درتهران بامضاء رسید .

موافقتنامه ها را آقای عباس‌آرام وزیرامور خارجه از طرف دولت شاهنشاهی، آقای‌فریدون جمال‌اركین وزیر خارجه ترکیه از جانب دولت متبوع خود و آقای ذوالفقار علی‌بوتو وزیر خارجه پاکستان از طرف آن دولت امضاء کردند .

دومین وسومین جلسه کنفرانس وزیران خارجه ایران، ترکیه‌وپاکستان صبح وعصر دیروز درکاخ وزارت‌امور خارجه تشکیل شدو در جلسه عصر دیروز شورای وزیران سه کشور ، پیشنهاد های کمیته برنامه ریزی همکاری عمران منطقه‌ای تصویب شد.

دراین جلسه آقای نخست‌وزیر و آقایان وزیران‌خارجه ترکیه‌وپاکستان نطقهائی ایرادکردند واز فعالیت های کمیته برنامه ریزی اظهار رضایت نمودند .

میهمانی وزیر خارجه ترکیه

عصر دیروز آقای فریدون جمال ارکین وزیر خارجه ترکیه میهمانی عصرانه‌ای بافتخار وزیران خارجه ایران و پاکستان درسفارت کبرای ترکیه ترتیب داد، دیشب نیز ازطرف آقای آرام وزیر خارجه میهمانی شامی بافتخار وزیران خارجه ترکیه‌و پاکستان واعضای هیئتهای نمایندگی دو کشور دروزارت امورخارجه ترتیب یافته بود .

اعلامیه مشترك

ساعت پنج‌ونیم بعداز ظهر دیروز اعلامیه مشترك‌اولین کنفرانس شورای وزیران همکاری عمران‌منطقه‌ای شامل ۱۱مورد اساسی انتشار یافت .

دراین اعلامیه مسائل مربوط به جهانگردی ،حمل ونقل‌هوائی ، کشتی‌رانی،راه‌وراه‌آهن، پست‌و تلگراف و مخابرات تلفنی، بانك‌وبیمه ، نفت ، بازرگانی، همکاری‌فرهنگی واطلاعات، موسساتیکه دارای هدف مشترك می‌باشند وهمکاری فنی مورد بررسی و تصویب قرار گرفته است .

وزیران خارجه‌سه کشور موافقت‌نامه سه‌جانبه‌ای درباره جهانگردی‌وموافقت‌نامه‌های دوجانبه‌ای‌راجع به‌حذف‌روادید اقامت جهت ایجاد تسهیلات درامر رفت‌وآمد مردم سه کشور وبرای اقامت تاسه‌ماه امضاء نمودند .

برای تاسیس یك شرکت‌هواپیمائی مشترك نیز طرحهائی تهیه خواهدشد درزمینه کشتی‌رانی نیز کمیته کشتی‌رانی هرچه زودتر گزارش خودراتهیه وبرای تصویب آماده خواهد کرد .

درمورد اتصال‌راه‌آهنهای سه کشور بیکدیگر نیزشورای‌وزیران تصمیماتی اتخاذ کرد .

درزمینه پست‌و تلگراف موافقت‌شد که‌نرخ‌پست‌و تلگراف بین سه کشور بمیزان نرخهای داخلی تقلیل یابد و نرخ مکالمات تلفنی نیز نمیزان قابل توجهی کاهش پیداکند .

سه‌اداره بیمه درسه کشور تاسیس میشود تا برای بیمه مجدداموركشتی‌ـ رانی وآتش‌سوزی وهواپیمائی اقدام لازم بعمل آید .

یك‌اطاق بازرگانی مشترك برای‌سه کشور تاسیس خواهدشد

تاسیس فرستنده مشترك رادیوئی برای‌شیخ‌نشینها

کویت ـ خبرگزاری فرانسه ـ ۱۵ اکتبر برای ایجاد یك فرستنده مشترك رادیوئی در تمام کشورهائی منطقه خلیج عربی (منظور خلیج فارس است!) مطالعاتی در جریان است کمیته مقدماتی مامور بررسی این موضوع دیروز کویت را بقصدبحرین ترك گفت .

اعضای این کمیته عبارتند از: احمدالبشیر معاون وزارت صنایع کویت . صلاح شهاب معاون فرهنگی وزارت اطلاعات . عبدالله اطائی دبیر اداری‌فرهنگی وزارت اطلاعات‌کویت اعضای‌این‌کمیته‌پس‌از بحرین‌بتدریج‌به چهار ایالت وامیرنشین‌سواحل دریای عمان خواهند رفت‌و پس از بازگشت این هیئت ، هیئت دیگری به‌شیخ نشین‌های‌مختلف‌منطقه خلیج‌فرستاده خواهد شد تا موضوع امور فنی تاسیس یك فرستنده مشترك‌رادیوئی برای شیخ نشینها را بررسی کند.

افسران . درجه داران . افرازمندان اداره اردنانس ارتش‌درگذشت‌شادروان‌تیمسارسرتیپ دکترمحمد تقی‌رکنی را به‌تیمسار ارتشبدحجازی ریاست محترم ستاد بزرك ارتشتاران و خانواده های محترم رکنی ـ رکنی قاجاروعموم‌بازماندگان تسلیت عرض می نمایند . **سرتیپ عزبدفتری**

مصیبت وارده‌را به خانواده محترم‌عسکری مخصوصا بسرکار سرهنك ستاد مومنی‌تسلیت عرض‌می نمائیم .

سرهنك قائم‌مقامی . سرهنك صفا گیش .
سرهنك سماك نژاد آ ـ ۱٤۵۷۹

افسران . درجه داران . افزارمندان اداره تسلیحات ارتش مصیبت وارده‌را به‌خانواده‌رکنی ونیرنوری و حجازی بویژه‌تیمسارارتشبدحجازی ریاست ستاد بزرك‌ارتشتاران تسلیت عرض می نمایند . **دریاسار رافت**

دانشمند محترم جناب آقای حسین‌عمادزاده

دبیران وکارمندان گروه فرهنگی عماد با کمال تاثردرگذشت فقید سعید حضرت آقای **حاج‌میرزا احمدعمادالواعظین** پدر بزرگوارتان‌راتسلیت‌گفته بقای کلیه بازماندگان را از خداوندخواهانیم .

علائی . آراسته . آیت‌اللهی . افشار. بخارائی جعفری . جوانشیر . جباری . حائری‌زاده. دکتر خسروی . دلال‌زاده. دیلمقانی . زهرائی. مهندس شاهمیر . شاه‌محمدی . شیخ طاهری . شعیرازیان شیبانی . شکرانی . صفائی. علائی‌زاده . عارفی عابدینی . فرزانه . مهندس فرعشی . منصوری‌فر مشایخی . مهندس ملك محمدی . محسن زاده . دکتر مبینی آ ـ ۱٤۵۷۷

گروه فرهنگی هدف

فوت مرحوم حسین محیط‌را بهمکارمحترم‌خود آقای عبدالرحیم رادگان تسلیت می گوید .

تیمسار ارتشبد حجازی ریاست ستاد بزرك ارتشتاران

افسران ودرجه داران اداره مهندسی ارتش بانهایت تاسف درگذشت‌شادروان فقید سعید تیمسار سرتیپ دکتر رکنی را به آن فرماندهی‌و فامیل محترم حجازی ورکنی تسلیت‌عرض‌مینماید
آ ـ ۱٤۵۹۱ **سرتیپ تقوی**

کارکنان و کارمندان سازمان مشترك‌بهداشت وحمایت مادران و کودکان فوت‌مرحوم مبرورآقا شیخ محمد متین‌که مرد خیر ونیکوکار و نوع‌دوست‌بوده‌اند به فرزند برومند آنمرحوم آقای دکتر متین رئیس بیمارستان سازمان و اخوان محترم ایشان تسلیت‌گفته سعادت وسلامت و موفقیت آن همکار محترم ودوست دانشمند را درامور خیر ازخداوند متعال خواستارم.
آ ـ ۱٤۶۰۳ **دکتر ابوالقاسم مودب نفیسی**

حریق پاساژ میدان بهارستان

حریق ازساعت ٦ونیم صبح شروع شده‌بودوتنهاهنگامی‌که دود خفیف مبدل به آتش شد ، بوجود آن پی بردند

عکس مامورین آتش نشانی را در حال خاموش کردن آتش نشان میدهد

ساعت ۸ و نیم صبح امروزحریقی در پاساژ آشتیانی درمیدان‌بهارستان روی داد این‌حریق که‌چند خانه‌ومغازه رادرمعرض‌خطرقرار دادبودخوشبختانه قبل ازآنکه دامنه وسیعی پیدا کند توسط مامورین خاموش شد.

خانواده‌هائی که در این پاساژ سکونت داشتند بااطلاع ازوقوع‌حریق شروع بتخلیه آپارتمانهای خودکردند حریق گویا از ۲ ساعت پیش شروع شده و کسی از آن خبر نداشت .

ساعت شش صبح دود ضعیفی از شیروانی پاساژ آشتیانی بلند میشد وعده‌ای تصور میکردند که این دود از مغازه نانوائی لواشی است‌ولی‌بعد ازدوساعت و نیم‌این دودبه آتش مبدل شد و عده‌ای از کسبه که در زیر این‌پاساژ سکونت داشتند از ترس سرایت آتش به مغازه های‌خود سخت نگران شدند و جریان رابادار آتش نشانی و نیروی امدادی اطلاع دادند رئیس و مامورین کلانتری ۹ نیز در محل حادثه حاضر شدند و مامورین اداره آتش نشانی پس از نیمساعت‌عملیات‌این حریق راخاموش کردند .

علت بروز حریق هنوز معلوم نیست.

شوهرم میخواهد مرا به‌هروئین معتاد کند

این زن میگفت شوهرم دوزن دیگردارد که آنهارا نیز به هروئین معتادکرده‌است

زن ١٤ ساله ای بنام اشرف‌بهمراه پدرش بدادسرای ناحیه ٣ تهران آمده بود تااز شوهر ٤٦ ساله‌اش شکایت کند وی شوهرش رامتهم میکرد که قصد داشته اورا نیزمانند دوزن دیگر خود به هروئین معتاد کند .

این زن‌درراهرو دادسرا بخبرنگار ما گفت : دوماه پیش مردی نزد پدر من‌آمد ومرا خواستگاری کرد و توانست نظر پدرمرا که مردساده‌ای است بخود جلب کند ٤٠روز پیش من رسما بعقد اینمرد درآمدم . او که میگفت تاجر فرش است مرا به خانه ای در شمال شهر برد یکماه در این خانه زندگی کردیم و پس از آن مرا به‌دروازه غار آورد ودراینجا من با حقیقت وحشتناکی روبروشدم فهمیدم شوهرم نه تنها معتاد است بلکه فروشنده هروئین هم هست و غیر از من دوزن جوان دیگر هم دارد وباکمك زنهایش بفروش هروئین مبادرت میکند .

زنهایش را معتاد میکرد

اشرف افزود : شیوه کار اواینست که‌زنهای زیباو کم سن وسال را عقد میکند و سپس آنهارا معتاد مینماید وآنگاه بکمك آنها بفروش هروئین میپردازد ، ولی چون پسر عموی‌من قبلاهروئینی بوده‌من‌ازخطرات‌هروئین بخوبی خبر داشتم هرچه کرد معتاد نشدم وهنگامیکه دوزن دیگر شوهرم طرز کار خودرا برای من‌تعریف‌کردند از خانه شوهرم فرار کردم وباکمك پدرم آمده‌ام ازدست او شکایت کنم.

این زن سپس وارد اطاق آقای مصلائی رئیس دادسرای ناحیه ٣شد. وی چند دقیقه بعد، وپس از خروج از اطاق بخبرنگار ما گفت . درمورد اینکه شوهرم بمن گفته زن نداردو بامن ازدواج کرده رئیس دادسرا دستور رسیدگی داد. در مورد اینکه میخواهم طلاق بگیرم مرا راهنمائی کرد تابدادگاه شهرستان عرضحال بدهم و ثابت کنم که شوهرم‌فروشنده هروئین است و دوزن دیگرش دانیز با خود همدست کرده است . این زن باید دست‌داشتن دستود دادسرا رهسپار کلانتری گردید تا شوهرش را احضار کنند .

مردی که دوبچه‌را ربوده بود بزندان محکوم‌شد

دادگاه عالی جنائی مرد٦٠ ساله‌ای راکه باتهام ربودن دوطفل کمتر از ١٥سال دستگیر و تحت محاکمه قرار گرفته‌بود ، باستناد ماده ١٧ مصوبه آذرماه سال ٣٧ مربوط به‌تبهکارانی که اطفال رابربایند ، بسه فقره سه سال زندان محکوم کرد .

این مردکه ابوالقاسم محمودپور فرزند محمود نام دارد دوپسربچه بنام اکبرو عباس رافریب‌داده وبنام‌شاگرد بشیراز برده ولی در آنجا بچه‌ها را بدزدی واداشته بود .

این دوپسربچه در آخرین دستبرد خود دستگیر شدند و پس‌از بازجوئی اعتراف کردند که‌شخصی بنام‌ابوالقاسم آنهارا فریب‌دادو بدزدی واداار کرده است .

مامورین درصدد تحقیق برآمدند و بالاخره ابوالقاسم درشیراز دستگیرو بتهران اعزام گردید . ابوالقاسم‌ضمن بازجوئی مدعی‌بود که بچه‌ها شاگرد وی‌بوده‌اند .

دادگاه‌پس‌از رسیدگی به‌پرونده و استماع‌مدافعات ابوالقاسم، اتهام‌ویرا مسلم‌ومحرزدانست‌وبارعایت‌من‌وکهولت ویرا بسه‌فقره سه‌سال زندان مجردو ازجهت معاونت درسرقت‌به٦ ماه‌زندان محکوم کردکه یك‌فقره اشدمجازات دربارموی قابل اجرا است .

گمشده

اروجعلی عصاری کارگر کارخانه بلورسازی (عکس بالا) از بعداز ظهر روز دوشنبه‌ناپدید شده و تاکنون خبری از وی نیست .

بستگان او درخواست دارند هرکس اطلاعی از نامبرده دارد بنشانی امامزاده حسن نرسیده بخط‌آهن کوچه وکیل‌پورمنزل ابراهیم خبر دهد .

تابلو

گمراه کننده

دادگاه جنحه دادسرای ناحیه ٣ تهران زن و مردی باسامی پوران و جعفر را باتهام دایر کردن مرکز فساد محاکمه کرد و هر یك از آنها را بسه ماه زندان محکوم نمود .

این زن و مرد خانه خود را به میعادگاه عشاق مبدل ساخته بودند و برای اینکه کسی بآنها ظنین نشود، یك تابلو «خیاطی زنانه» روی در نصب کرده بودند .

پوران و جعفر ضمن تحقیقاتی که از آنها بعمل آمد گفته‌اند زنها و مرد هائیکه بخانه آنها می آیند زن وشوهرهائی هستند که برای سفارش لباس بآنجا مراجعه میکنند . اما همین زن و مرد در تحقیقاتیکه از آنها بعمل آمد نتوانستند ثابت‌کنند که‌ازفنون‌خیاطی‌کوچکترین‌سررشته‌ای دارند و نتوانستند به وجود شماره های تلفنی که نزد آنها بدست‌آمده بود جواب قانع کننده‌ای بدهند .

دادسرا همه اظهارات آنها را رد کرده‌و آندو را مجرم تشخیص داده است .

شکسته بند ناشی باعث بریدن‌پای‌پسر بچه‌ای شد

پسر ١٥ ساله‌ای که بخاطر چند دانه گردو ، یك پای خود را از دست داده است دیروز از بابل به تهران‌منتقل گردیدودر بیمارستان حکیم‌الملك بستری گردید .

این پسر که قربانعلی عباسی‌نام دارد به خبرنگار ما گفت : یکروز که‌بابچه های‌ده گردو باری‌میکردم تمام‌گردوهایم‌را باختم. برای‌جبران این باخت و ادامه دادن به باری ، از درخت گردو که‌در آن نزدیکی بود بالا رفتم تا چند گردو بچینم . وقتی به‌بالای درخت گردو رسیدم یاد م‌افتاد که مادرم میگفت این درخت گردو نظر کرده است و شبها جن و پریها روی‌شاخه های این‌درخت‌جشن میگیرند بایادآوری این‌موضوع وحشت‌برسراپایم‌مستولی شد و با عجله مشغول چیدن گردو شدم ، ولی در نتیجه لرزشی که وجودم را فرا گرفته بود ، دستم از شاخه رها شد و بر زمین افتادم و بیهوش شدم . و وقتی بهوش‌آمدم متوجه شدم که شکسته بند دەپایم راکه شکسته بود بسته است .چند روز درده ماندم ولی سوزش پایم هرلحظه بیشتر میشد بطوریکه‌مادرم در اثر فریاد های من ناراحت شد و مرا به بیمارستان برد و درآنجا گفتند که بعلت ناشیگری شکسته بند باید پایم قطع شود و بعدپایم را قطع کردند .

جوان پاکستانی ناگهان مرد

بامداد دیروز یك جوان ٢٠ساله پاکستانی در خانه‌اش در خیابان شاه‌آباد کوچه ظهیرالاسلام بطور ناگهانی درگذشت .

جسد این جوان که‌شریف‌الرحمن ظهیرالاسلام نام‌داشت برای تعیین علت‌مرگ باداره پزشکی قانونی فرستاده شده است .

خبرنگار ما گزارش میدهد که جوان پاکستانی پس از صرف صبحانه بلافاصله درگذشته است.

جوانی خودرا کشت

دیروزجوان سی‌ساله‌ای بنام عزت‌اله عباسیان که بقصد انتحار باسمی که هنوزشناخته نشده خودرا مسموم ساخت .

مسموم وسیله بستگانش به بیمارستان لقمان‌الدوله‌ادهم منتقل گردید وتحت درمان قرار گرفت ولی‌معالجات‌موثر واقع‌نشدودر گذشت مامورین کلانتری ١٦ که پس از اطلاع این واقعه در بیمارستان‌حاضر شده بودند تا درباره علت مسمومیت عزت‌اله اطلاعاتی کسب نمایند ، بعلت آنکه مسموم‌قادر بتکلم نبود مطلبی دستگیرشان نشد .

جنازه عزت‌الله عباسیان‌به اداره پزشکی قانونی انتقال یافت تانوع سم تشخیص داده شود.

زنش را باکلنك کشت

خبرنگار ما در مشهد گزارش داد ساعت چهار صبح امروز زن جوانی بنام صدیقه بینا در اطاق مسکونی‌خود بدست شوهرش اسحق گلی‌باضربات کلنك بقتل رسید.

بین‌این‌زن وشوهر از مدتی قبل اختلاف پیدا شده بود که منجربراین خونریزی گردید . اسحق توسط مامورین انتظامی دستگیروروانه‌زندان شد .

ازهمین هفته در

رادیو سیتی- ادئون

دلبره عشق

نخست‌وزیر درجشن فرهنگیان گفت:

افکارکهنه دراقلیت قرار گرفته است

فرهنك‌کشور باید در روستاها نفوذ کند

مراسم جشن مهرگان که در روز ۲۱ مهر در حضور شاهنشاه انجام شده بود درروزهای پنجشنبه‌و جمعه نیز مجددا برای گروه کثیری از فرهنگیان و خانواده های آنان‌ازطرف فرهنك استان درسالن محمدرضاشاه پهلوی تکرار شد .

مراسم روز جمعه

درمراسم روز جمعه آقای منصور نخست‌وزیر و آقای دکتر سام معاون کل وزارت فرهنك و عده زیادی از دبیران و فرهنگیان پایتخت حضور داشتند. ابتدا چندین برنامه هنری جالب توسط دانش آموزان هنرمند دبیرستان های تهران برهبری آقای مهرپور انجام شد .

دراین موقع آقای دکتر سام معاون کل وزارت فرهنك خوش آمد گفت وسپس آقای منصور نخست‌وزیر،ضمن اشاره به اهمیت و تربیت نسل جوان اظهار داشت :کشورما بمردان وزنانی که‌بتوانند برنامه های وسیع توسعه اقتصادی کشور راانجام دهند احتیاج فراوانی دارد .فرهنك مابایدبرای‌انجام رسالت خود بقلب روستاها رسوخ کند تاموفق شود عقب‌ماندگی‌های گذشته راجبران نماید .

آقای منصور گفت : هنوز افکار کهنه‌و فرسوده‌ای‌درمملکت ما وجود دارد ولی خوشبختانه این افکار در اقلیت قرار گرفته است‌و باید بدون توجه به اقلیت محدودی که هنوز نتوانسته‌اند تحولات اخیر مملکت را درك کنند، درپی زندگی بهتری‌برای مردم مملکت باشیم .

نخست‌وزیر گفت:ما دیگر راه گذشتگان رانخواهیم پیمود بلکه با ایمان و اعتقاد به مکتب جدیدیکه حزب ایران نوین رابوجود آورده‌است برای اولین بار حکومت اکثریت را تقویت میکنیم .بعد از سخنرانی‌آقای نخست‌وزیر چندین برنامه باله وچند برنامه جالب هنری توسط عده‌ای از دوشیزگان و هنرمندان مدارس‌تهران انجام شد .

اکونومیست محرمانه

بقیه از صفحه اول

محرمانه به‌آنان صادر میکند . در این مقاله مضحك وعجیب‌نکته جالبی هم‌دیده میشودو آن اینستکه منابع مطلع وابسته به‌اکونومیست محرمانه خبرهای مجعولی را که‌مدتها پیش در جرائد مزدور عبدالناصر منتشر میشدو حالا معلوم میشود ازکجا سرچشمه میگرفت تکرار کرده است و آن اینستکه: درخوزستان قطارها را ازخط خارج کرده‌اند !!پلها وموسسات را خراب کردند !گروههای نظامی به‌آن منطقه رفته‌اند ۴۰۰ تن عرب بازداشت شده‌اند !و غیره‌وغیره ....

ومانمیدانیم آن پلهائی که منفجر شده وموسساتی که خراب شده و نویسنده اکونومیست محرمانه درعالم رویا آنهارادیده کجاست که مردم ایران ازآن بی‌خبرند ؟

بهرحال خوب‌شد منبع الهام جمال عبدالناصر رادانستیم وفردا درباره‌این مقاله به‌تفصیل بحث‌میکنیم.

***

اینك متن خبری که اکونومیست محرمانه بچاپ رسانیده است :

طبق گزارش رسیده ازتهران‌شش تن‌از رهبران جنبش تجزیه طلب‌عرب درجنوب غربی‌ایران‌روزیکشنبه گذشته اعدام شدند .

اعراب ساکن اطراف اهواز و در نزدیکی مرز عراق وناحیه‌ای که‌فقط درسالهای بعداز ۱۹۲۰ جزو ایران شد !! اکنون مدتها است که‌باتحریك وتشویق مصر درخواست خودمختاری میکنند .

مطابق گزارش رسیده از طرف منابع مطلع‌وابسته بما ، جنبش مزبور طی مدت چهار پنج‌ماهه اخیر شکل خشن ووحشیانه‌ای بخود گرفته‌است بدینمعنی که قطار ها راازخط خارج کرده‌اند ! پلها وموسسات عمومی را خراب کرده‌اند !!

دولت گروههای‌نظامی ویك‌فرماندار نظامی باین (منطقه؟) اعزام داشته‌است تا این جنبش رادر تحت کنترل کامل خود بگیرد !سه‌تن از رهبران (اصلی عرب) بنامهای شیخ‌علی‌محمد، جعفر سپهروردی و هدایت‌الله (؟) بعراق گریخته‌اند ودر آنجا دولت عراق از آنان پشتیبانی وجانبداری میکند ولی ۴۰۰ تن‌عرب دیگر بازداشت‌شده‌اند! دردوهفته اخیردادگاههای نظامی‌رهبران آنها را محاکمه کرده‌اند . برخی‌به زندان های دراز مدت‌محکوم شدندو شش تن‌تیرباران گردیدند !!

کمیسیون‌عفو

هزار پرونده رامورددرسیدگی قرارداده است

کمیسیون عفو بخشودگی درهفته آینده بکار خود خاتمه خواهد داد ولیست اسامی زندانیانی‌را که‌مستحق یکدرجه عفو تشخیص داده شده‌اند ، تسلیم وزیر دادگستری خواهد کرد.

کمیسیون تاکنون نزدیك به هزار پرونده را مطالعه کرده‌و با عفوعده‌ای از زندانیان موافقت کرده است .

کار کمیسیون چنان خاتمه خواهد یافت که لیست اسامی زندانیان عفو شده تاقبل از پایان ماه آماده مطالعه وزیر دادگستری باشد . فرمان عفو بخشودگی این‌عده بمناسبت‌روزچهارم آبان به توشیح‌شاهنشاه خواهدرسید

دکتر سیاوش تولمی
دیپلمه و متخصص‌امراض قلب از دانشگاه پاریس
خیابان استخر ـ کوچه هرمز
تلفن: ۴۷۲۱۸
پذیرائی بعداز ظهرها
۱ـ۳ آ ـ ۱۴۵۴۳

کارگران‌شرکت واحد

بقیه از صفحه اول

وزارت کشور ومدیر عامل شرکت واحد اتوبوسرانی درباره نهضت مبارزه بابیسوادی کارگران‌واقدام سریعی که در این مورد صورت گرفته است سخن گفت و یادآور گردید که به‌پیروی از منویات شاهنشاه ، مبارزه بابیسوادی کارگران در شرکت واحد بمرحله عمل درآمد و کارگران شرکت واحد بجز عده‌ایکه در سنین ۶۰ سال ببالا هستند مابقی باسواد شده‌اند وخواندن‌ونوشتن آموخته‌اند.

آقای ملایری گفت ابتدا در بررسی هائی که صورت گرفت مشخص گردید که بین۹۶۰۰ نفر کارگران شرکت واحد ۳۱۰۰نفر بی‌سوادند و چون سن ۱۲۰۰ نفر از بیسوادها متجاوز از ۶۰ سال‌بود وامکان یادگیری برای آنان‌وجود نداشت نسبت به‌باسواد کردن بقیه اقدام شد و درحال حاضر که‌مبارزه بابیسوادی کارگران شرکت واحد پایان یافته جمعا ۱۹۰۰ نفر از کارگران بیسواد خواندن ونوشتن آموخته‌اند که ۱۷۰۰ نفر آنها از عهده امتحانات مربوطه برآمده و امروز گواهی‌نامه دریافت میدارند.

در پیشرفت مبارزه بابیسوادی کارگران شرکت واحد وزارت کار کمکهای موثر کرده‌است وبدین وسیله از آقای خسروانی وزیر کار وامور اجتماعی تشکر میکنیم .

سپس آقای شریبانی مسئول کلاسهای‌مبارزه‌بابیسوادی کارگران شرکت واحد گزارشی از نحوه تدریس و علل پیشرفت سریع در مبارزه بابیسوادی کارگران شرکت واحد مطالبی بیان داشت .

آقای شریبانی گفت برای‌اینکه در امر مبارزه بابیسوادی کارگران توفیق فوری و سریع حاصل کنیم بدستور آقای ملایری طرحی تهیه شد که بااجرای آن‌توانستیم۱۷۰۰ نفر از رانندگان ، کمك رانندگان‌و بلیط فروشهای بیسواد را خواندن و نوشتن بیاموزیم . طرح مزبور باین ترتیب مورد اجرا گذاشته‌شد که‌ازاول تابستان امسال که‌مدارس تعطیل شد در ۳۷ دبستان وزارت فرهنك که برحسب محل های سکونت کارگران در نظر گرفته شد از مربیان و افراد سپاه دانش کمك گرفته شد و در دونوبت‌صبح و عصرهرنوبت ۳ ساعت تدریس انجام گردید . کارگران وسیله اتوبوس به‌مدارس وسر کلاسها برده می‌شدند ، بااستفاده از متدآموزش نوین و کتابهای مخصوصی که به‌توجه به‌روحیه کارگران تهیه و چاپ شده بود تدریس کارگران پی‌گیر ومستمر ادامه یافت‌پیشرفت خیلی سریع انجام می‌شد بطوری که قبل از بازشدن مدارس ما توانستیم خواندن و نوشتن راهمپایه شاگردان کلاس سوم مدارس به کارگران بیاموزیم کارگران تماما در کلاسها حضور می‌یافتند چون دربرابر هرسه ساعت درس‌خواندن یکساعت اضافه کار میگرفتند . این طرح موفقیت‌آمیز برای‌اولین‌بار درایران دریك مبارزه اساسی به مرحله اجرا گذشته شد ونتیجه این شد که ۸۰درصد کارگران که دراین کلاسها شرکت‌میکردند موفق به‌اخذ گواهی‌نامه شدند و باسواد گردیدند .

امروز همه کارگران شرکت واحد بجز ۱۲۰۰ نفر کارگران کهنسال وپیرباسوادند،ماخوشوقتیم که در راه اجرای منویات شاهنشاه گامی موثر و قاطع برداشته‌ایم .

بعد از آن شاگرد ممتاز یکی از کلاسهای مبارزه بابیسوادی که خواندن و نوشتن را بخوبی یاد گرفته بود از روی نوشته‌ایکه در دست داشت مطالبی مبنی بر سپاسگزاری از مسئولان شرکت واحد قرائت کرد .

آنگاه مدیر کل اداره آموزش بزرگسالان وزارت فرهنك فعالیت شرکت واحد را در امر مبارزه بابیسوادی کارگران ستود واظهار داشت امروزدرهرگوشه‌ای‌ازمملکت بنحوی مبارزه بابیسوادی دنبال می‌شود «ارتش ، سپاهیان دانش ، زنان، وزارت کار هرکدام بطریقی دراین راه مبارزه‌ملی گام‌برداشته‌اند برای بثمر رسیدن این مبارزات پی‌گیر شورایعالی مبارزه‌بابیسوادی تحت ریاست عالی شاهنشاه تشکیل می‌شود .

سپس آقای خسروانی وزیرکار وخدمات اجتماعی ، چنین اظهار داشت : فعالیت های آقای ملایری که جوان مبتکری است درخور تحسین است ، شاهنشاه درگذشته همواره برای‌برقراری‌عدالت‌اجتماعی اوامری صادرمیفرمودندولی‌مسئولین گذشته نتوانستند آنطور که باید نیات شاهنشاه را بمورداجرابگذارند بهمین لحاظ شاهنشاه رهبری یك انقلاب بزرك را بعهده گرفتند . انقلاب شاهنشاه یك انقلاب‌سازنده بود ووقتی این انقلاب بثمر رسید پایه‌های استعمار وفئودالیسم کوبیده شد زنان آزاد شدند ،کارگران درسود کارگاهها سهیم گردیدند، علیه بیسوادی نیز مبارزه‌ای همه جانبه آغاز گردید .

وزیر کار ضمن اشاره به‌فعالیت های شرکت واحد در تامین رفاه کارگران گفت دوست وهم‌مسلك‌من آقای ملایری ظرف مدت تصدی خود درشرکت واحد نشان داد که یك کارفرمای نمونه‌است اقدامات آقای ملایری در زمینه تهیه خانه برای کارگران ،ایجاد تفریحات سالم برای کارگران وخانواده‌آنان وباسواد کردن کارگران نشان‌داده است که تاچه‌اندازه بفکر کارگر وتامین رفاه این طبقه زحمتکش می‌باشد ،

درامر مبارزه بابیسوادی کارگران قانون‌خاصی تهیه گردید که مطابق آن برای کارگران یك دوره چهار ساله درنظر گرفته شد درحال حاضر ۳۰۰۰ نفرکارگر در کلاس های مبارزه بابیسوادی وزارت کار مشغول فرا گرفتن سواد هستند ، تاکنون ۹۴۲۵ کارگر موفق‌شده‌اند گواهی نامه پایان دوره چهار ساله دریافت دارند ازاعلیحضرت‌همایونی تقاضا شد که امر و مقرر فرمایند منبعه‌ای از سپاهیان دانش تعیین گردد که مبارزه‌بابیسوادی کارگران را بعهده گیرند .

اوامر شاهنشاه شرفصدور یافته است و در آینده از سپاهیان دانش برای باسواد کردن کارگران استفاده خواهد شد .

از طرف وزارت کار برای بالا بردن میزان مهارت کار گران نیز اقداماتی شده و مرکزآموزشی حرفه‌ای در دست ساختمان است صاحبان صنایع نیزدراین امر با وزارت کارکمال مساعدت راخواهند داشت .

در پایان مراسم گواهی نامه‌های پایان دوره چهارساله ۱۷۰۰۰ نفر کارگران شرکت واحدتوسط‌آقای وزیرکار توزیع گردید .

خروشچف محاکمه‌شد

بقیه از صفحه سوم

مورد اجرا گذاشته خواهد شد .

دراین کنگره ها که در ۱۹۵۶ و ۱۹۵۹ تحت رهبری خروشچف تشکیل شد، مبارزه با استالین همزیستی مسالمت آمیز و کوشش برای بالا بردن سطح زندگی مردم نکات اصلی سیاست شوروی تعیین گردید .

دراین مقاله گفته میشود حزب دشمن نظریات ذهنی و انصراف از ساختمان کمونیسم است . وبدون اینکه نامی‌ازخروشچف ببرد‌مینویسد: طرح های غیرواقعی ، نتیجه‌گیری های غلط و تقسیمات شتاب آمیز و دوری ازواقعیت ، لاف زدن و حمله پردازی . میل به فرماندهی و عدم تمایل به قبول موفقیتهای علم‌و تجربه عملی باسیاست حزب ناسازگاراست ساختمان کمونیسم وظیفه‌ای زنده و خلاق است وباروشهای روی صندلی راحتی نشستن و تصمیمات شخصی گرفتن و عدم قبول تجربه توده هاجور درنمی‌آید .

● شعار اصلی

درمقاله راجع به‌سیاست خارجی گفته میشود همزیستی مسالمت آمیز شعار اصلی حزب استو تشکیل‌مجمع بین‌المللی همه احزاب کمونیست‌برای مبارزه درراه صلح دمکراسی استقلال ملی‌و تحکیم وحدت نهضت کمونیستی وکارگری براساس اصول خدشه ناپذیر انترناسیونالیسم پرولتری یکی از مهمترین وظایف حزب بشمارمیرود

حزب حفظ امنیت مردم زحمتکش و صلحجو را وظیفه مهم خود میداند جلوگیری از بروز جنك اتمی وایجاد جریان‌لازم برای‌حل‌مناقشات‌بین‌المللی ازطریق مذاکره وایجاد همکاری بین‌المللی درزمینه اقتصادی و علوم‌و تکنولوژی و وظایف دیگر حزب ودولت شوروی راتشکیل میدهد .

● بازهم مسائل‌ایدئولوژیکی

روزنامه پراودا در مقاله ای که‌امروز خبرگزاری تاس متن آنرا پخش‌کرد می نویسد :

«حزب کمونیست شوروی با تمام‌قوا برای تحکیم وحدت در بین صفوف احزاب کمونیست جهان نبرد می‌کند . پراودا می نویسد این نبرد بر پایه اصول انترناسیونالیسم پرولتاریا و قطعنامه های سال ۱۹۵۷و۱۹۶۰احزاب کمونیست جهان خواهد بود .

در این مقاله پراودا برای‌نخستین‌بار پس‌از برکناری خروشچف مسائل ایدئولوژیکی را پیش کشیده است ، بدون آنکه کوچکترین حمله ای به چین کمونیست کرده باشد .

● تغییر نمیکند

دیپلماتهای شوروی‌درسراسرجهان بلافاصله بعد از سقوط خروشچف با شتاب با مقامات دولتی و رهبران کشور های مختلف ملاقات کردند و به آنها اطمینان دادند‌که باکنارر‌فتن‌خروشچف سیاست خارجی این کشور تغییرنمی کندوشوروی‌همچنان‌بسیاست‌همزیستی مسالمت آمیز ادامه خواهد داد .

دیروز «دوپرینین» سفیر کبیر شوروی در امریکا در کاخ‌سفید‌حضور یافتو عدم تغییر سیاست شوروی را بشخص پرزیدنت جانسون اطمینان داد .

وی‌به پرزیدنت جانسون گفت سیاست خارجی شوروی ازطرف کنگره های ۲۰و ۲۱ حزب کمونیست تعیین شده و کنار رفتن خروشچف تغییری در این سیاست نمیدهد .

پرزیدنت جانسون بعد از ملاقات با سفیرشوروی گفت وی ازاطمینان‌سفیر مبنی‌بر اینکه شوروی همچنان در جستجوی راههای تقویت صلح‌خواهد بود استقبال می کند . جانسون که در یك برنامه تلویزیونی صحبت می کرد گفت به سفیر شوروی گفته که آن کشور می تواند در کوشش‌بخاطر نجات صلح به امریکا غلبه کند .

سفرای اتحاد شوروی در آلمان غربی-الجزایر -ژاپن -هلند- هند - انگلستان و عده زیادی از کشور های دیگر به مقامات این کشور ها اطمینان دادند که سیاست‌خارجی‌شوروی تغییر نخواهد کرد .

● تاسف هندیها

دولت هند دیروز اعلامیه ای درمورد سقوط خروشچف انتشار داد . در این اعلامیه گفته می شود هند بانهایت تاسف اطلاع یافته است که نیکیتا خروشچف بعلل ضعف مزاجی‌نمیتواند بکار خود ادامه دهد .

خروشچف دوست خاص هند بود و در تحکیم روابط هند وشوروی نقش حساسی داشت . در اعلامیه دولت‌هند افزوده می شود که‌ایندولت اطمینان دارد تحت رهبری دولت جدید نیز روابط هند وشوروی همچنان دوستانه خواهد ماند وبر استحکام آن افزوده خواهد شد.

● انفجار اتمی چین

دیپلماتهای غربی میاندیشند که انفجار اتمی چین ممکن است نقش مهمی در برکناری خروشچف از رهبری دولت شوروی داشته‌باشد.

چین بداشتن بمن اتمی اصرار می ورزید ولی شوروی در دوره خروشچف ، جدا و قطعا از دادن وسایل‌تهیه بمب‌اتمی‌به چین امتناع میکرد . قول خروشچف در۱۹۵۷ بدادن یك نمونه بمب اتمی به چین و نقض آن توسط خروشچف‌خشم بزرگترین متحد شوروی را بر - انگیخت و آغاز جدائی چین را از شوروی سبب شد .

خروشچف نگران بود که چین باداشتن‌بمب اتمی فوق‌العاده‌نیرومند میشود و عقیده نداشت که چین به تنهائی بتواند بمب اتمی بسازد .

بدین جهت بعید نیست که در آستانه انفجار بمب اتمی رهبران شوروی خواستار باشند خروشچف را که شدیدا مورد حمله چینی ها بود کنار بگذارندوراه مسالمت‌باچین را باز کنند .

● پیامهای تبریك

اکثر احزاب کمونیست جهان پیامهای تبریکی برای رهبران‌جدید حزب‌ودولت‌شوروی ارسال‌داشته‌اند.

والتر اولبریخت دبیر کل حزب کمونیست آلمان شرقی‌درپیام خود به رهبران جدید شوروی مینویسد ماسالهای طولانی است که باعتقاد شمابه اصول مارکسیسم - لنینیسم آگاه هستیم .

● تغییر نمیدهد

مارشل تیتو که اینك در قبرس بسر میبرد به روزنامه‌نگاران گفت برکناری خروشچف تغییری در سیاست خارجی دولت‌شوروی‌نخواهد داد .

● عکس‌العمل

رهبران حزب و دولت لهستان برای اولین بار در مقابل تغییر رهبری شوروی عکس‌العمل نشان دادند . آنها پیامهای تبریك برای برژنف و کوسیگین فرستادند . در تلگراف گومولکا و سیرانکیویچ رهبران لهستان برای خیر و صلاح مردم شوروی و ساختن کمونیسم‌و حفظ صلح جهانی ، ابراز امیدواری شده است .

رهبر حزب کمونیست استرالیا در باره سقوط خروشچف گفت : خروشچف میخواست‌سرمایه داری را جانشین سوسیالسیم نماید .

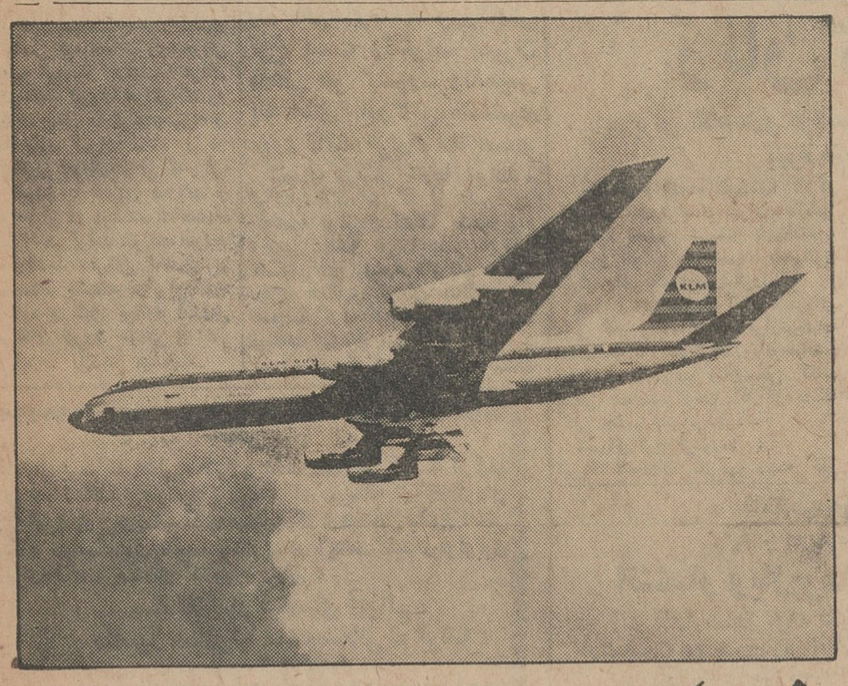

۴۰ سال پیش شما کجا بودید ؟
ك.ال.ام همین جا بود ، در ایران

بافرارسیدن آبان‌ماه ۱۳۴۳ چهل سال اززمانی میگذرد که‌ك.ال.ام خطوط پادشاهی هلند برای اولین‌بار در ایران فرودآمد وپیشرو یك خط هوائی جدید بین اروپا و خاوردور گردید . امروزه شما میتوانیداز تجربیات طولانی ك.ال.ام بهره‌مندشوید.
چون ك.ال.ام هنوزهم‌به‌ایران‌پروازمیکند

اینروزها جت‌های دی‌سی‌۸ ك.ال.ام هرشنبه ، سه‌شنبه و پنجشنبه از تهران به اروپا پرواز میکند . پرواز آنها از آبادان هم هریکشنبه و چهارشنبه انجام میپذیرد . آنوقتها موقعیکه اولین هواپیمای ك.ال.ام در ایران فرودآمد، از آمستردام تا تهران ۳۸ روز طول کشیده بود .

امروز شما میتوانید فاصلهٔ ازتهران تا آمستردام را درعرض ۹ساعت طی کنید .

اولین پرواز ك.ال.ام باهواپیمای یك‌موتوره اف‌ـ۷ انجام گرفت که در آنروزگار، مدرنترین هواپیمای تجارتی بود . سرنشینان این هواپیما سه‌نفر بودند و از آمستردام به جاکارتا بدون مسافر پرواز میکردندکه ثابت کنند پروازهای تجارتی بابعد خیلی زیاد امکان پذیر میباشد .

درسال ۱۳۰۳ هم
ك.ال.ام یك شرکت هواپیمائی بین‌المللی بود

درآنموقع بمقصد های لندن ، هامبورك ، برمن ، بروکسل و پاریس برنامه پرواز اجرا میکرد .ك.ال.ام هنوز هم پیشرو مسافرت هوائی است با این اختلاف که امروزه به ۱۰۴نقطه در سراسر جهان پرواز میکند.

درسال ۱۳۰۳ شبکه پرواز ما یکی از طویلترین شبکه دنیا بود و اکنون هم با ۱۴۴۰۰۰ میل یکطرفه‌این‌مقام را حفظ کرده است .

یك چیز در ك.ال.ام هرگز تغییر نمیکند . ایمان باینکه قابلیت اعتماد مهمتر از همه چیز است

در طی ۴۵ سال سابقه ، ما بیشتر از هر شرکت هواپیمائی دیگر سرگرم فراهم ساختن یك سرویس قابل اعتماد بوده‌ایم . بسیاری از مسافرین با تجربه معتقدند که‌ك.ال.ام قابل‌اعتمادترین‌هواپیمائی‌جهانست.

از سنتك.ال.ام‌استفاده کنید.
ذیلا هزینه پروازهای دوسره خود را به‌نقاط زیر ملاحظه فرمائید .

به :	نرخ‌معمولی درجه صرفه‌جوئی ریال	نرخ تفریحی درجه صرفه‌جوئی ریال	
آمستردام	۳۹۴۹۰	۲۸۰۹۰	(۳۰روزه)
فرانکفورت	۳۹۴۹۰	۲۸۰۹۰	(۳۰روزه)
ژنو	۳۸۶۷۰	۲۷۳۵۰	(۳۰روزه)
هامبورك	۴۱۵۳۰	۲۹۴۷۰	(۳۰روزه)
هوستون	۸۶۱۰۰	۷۸۷۵۰	(۲۱ روزه)
لندن	۴۱۹۴۰	۳۹۴۷۰	(۳۰روزه)
لس‌آنجلس	۹۳۷۱۰	۸۶۸۶۰	(۲۱ روزه)
نیویورك	۷۲۳۹۰	۶۴۸۳۰	(۲۱ روزه)
رم	۳۲۹۹۰	۲۳۹۳۰	(۳۰روزه)
پاریس	۳۹۴۹۰	۲۸۰۹۰	(۳۰روزه)

*نرخهای تفریحی دارای شرایط بخصوصی است برای دریافت اطلاعات در اینمورد وکسب اطلاعات دیگر به آژانس مسافرتی خود یا ك.ال.ام مراجعه فرمائید .
نمایندگیهای ك.ال.ام درایران :
تهران :شماره ۲۴۷خیابان شاهرضا تلفن ۶۱۱۹۳۴
رویال اکسپرس ـ نماینده کل شماره ۲۴۷ خیابان شاهرضا طبقه چهارم ـ تلفن ۴۱۵۹۷ و ۶۱۱۹۳۴
آبادان : ساختمان سمان‌شاین تلفن ۲۴۷۸
اهواز : اکسپرس سرویس نماینده کل تلفن ۴۹۲۵

KLM
ROYAL DUTCH AIRLINES

اطلاعات

شنبه
• ۱۷ اکتبر ۱۹۶٤
• ۱۱ جمادی‌الثانی ۱۳۸٤
• شماره ۱۱۵۱۵
• سال سی و نهم

شاهنشاه درمیان مردم شیراز

مردم شیرازدرخیابانهای شهر باشاهنشاه اززندگی و کار خود گفتگو کردند

• شاهنشاه از ضریح حضرت شاهچراغ پرده‌ برداری کردند ، ودرجشن دانشجویان شرکت‌نمودند و نمایشگاه صنعتی را گشودند

شاهنشاه عصر روز پنجشنبه در میان استقبال باشکوه‌مردم شیرازقدم باستان فارس نهادندو بعد ازظهر دیروز . در مراسم افتتاح ضریح تازه مرقد حضرت‌شاهچراغ (ع)نمایشگاه صنعتی شیراز و روز نیروی‌هوائی شرکت فرمودند و نیز دانشگاه‌پهلوی را مورد بازدید قرار دادند .

• درشیراز

خبرنگار ما در شیراز گزارش می دهد :هواپیمای حامل شاهنشاه‌ساعت چهارو بیست دقیقه بعداز ظهر روز پنجشنبه وارد فرودگاه شیرازشدند .

در فرودگاه آقای پیرنیا استاندار فارس ازطرف مردم خوش‌آمد گفت و سپس مراسم احترامات نظامی بعمل آمد و شاهنشاه از گارد احترام سان دیدند .

در برابر صف‌امراء وافسران‌ارشد دوشیزه خردسالی دسته گل تقدیم داشت و یکی از بانوان عضوجمعیت زنان ،اشعاری را که سروده بودخواند وشاهنشاه‌از فعالیتهای جمعیت های بانوان سئوالاتی فرمودند .

• استقبال مردم شیراز

شاهنشاه از فرودگاه شیراز عازم کوی نوبنیاد افسران و درجه‌داران نیروی هوائی شدند و ازساختمانهای این کوی بازدید فرمودند وسپس‌به شیراز مراجعت‌نمودند .

در طول‌مسیر ملوکانه سی‌طاق‌نصرت زیبا از طرف طبقات مختلف مردم شیراز بر پا شده بود ودانشجویان، کارگران ،دهقانان‌و دانش آموزان‌همه جامقدم شاهنشاه را گلباران‌میکردند.

شاهنشاه بامداد دیروز طی مراسم باشکوهی از ضریح تازه مرقدحضرت

بقیه در صفحه ۱۳

بموجب موافقتنامه‌ایکه دیروز بوسیله وزیران خارجه ایران وترکیه‌وپاکستان‌امضاشد:

روادید میان سه کشور لغو شد

کنفرانس وزیران‌خارجه‌ایران، ترکیه وپاکستان‌دیروز پایان یافت

از چپ براست آقایان آرام‌وزیرخارجه ، بوتو وزیر خارجه پاکستان، منصور نخست وزیر ، جمال ارکین وزیر خارجه ترکیه ، دکتر عالیخانی‌وزیر اقتصاد و مهندس اصفیا مدیرعامل سازمان برنامه در کنفرانس وزرای خارجه ایران ، ترکیه و پاکستان .

• بیانیه پایان‌کارکنفرانس منتشر شد

طبق اعلامیه مشترك،اتصال راه آهن‌های‌سه‌کشور،کاهش نرخ پست وتلگراف بمیزان داخلی هر کشور- وتاسیس یك اطاق بازرگانی مشترك مورد تائید قرارگرفته است.

شورای وزیران خارجه ایران ، ترکیه‌و پاکستان که از عصر روز پنجشنبه درتهران تشکیل شده بود، آخرین جلسه خودرا عصر دیروز تشکیل دادو پیشنهاد های کمیته‌برنامه ریزی همکاری عمران منطقه‌ای را تصویب کرد، همچنین عصر دیروز موافقت نامه‌های مربوط به لغوروادید بین ایران و ترکیه و ایران‌وپاکستان

ونیز موافقت نامه توسعه جهانگردی میان سه‌کشو ر در تهران امضاء شد.

سخنان نخست‌وزیر

آقای منصور نخست وزیر، درنطق

بقیه در صفحه ۱۳

دانشکده‌پزشکی‌دانشگاه ملی در پیشگاه شاهنشاه افتتاح میگردد

اعلیحضرت شاهنشاه وعلیاحضرت شهبانو روز چهارشنبه ۲۰ آبانماه، برای نصب لوحه ایجاد بنای دانشگاه ملی ایران و افتتاح دانشکده‌پزشکی این دانشگاه به «اوین» تشریف‌فرما خواهند شد .

•

فرمانده نیروی هوائی ترکیه در ایران

بعد از ظهر پنجشنبه بدعوت تیمسار سپهبد خاتمی فرمانده نیروی هوائی شاهنشاهی تیمسار ارتشبد عرفان تانسل فرمانده نیروی هوائی کشور دوست و هم‌پیمان ما ترکیه‌وهمراهان باهواپیما وارد تهران شدند و در مراسم سالروز نیروی هوائی که پیش از ظهر امروز با اجرای عملیات و نمایشات هوائی در پیشگاه شاهنشاه در شیراز انجام گرفت شرکت نمودند تیمسار ارتشبد «عرفان تانسل» و همراهان بمدت یکهفته درایران‌اقامت خواهند کرد و طبق برنامه تنظیمی از واحد های نیروی هوائی و آثار تاریخی ایران بازدید مینمایند.

شکست تیم کشتی فرنگی در المپیک

دراولین‌ودومین دور مسابقه بجز میر مالك، قهرمانان ماشکست خوردند

ازصبح دیروزمسابقات کشتی‌فرنگی دربازیهای المپیك آغاز گرڈید در این رشته تیمهای شوروی ، ژاپن ، بلغار ،رومانی وآمریکا برای ربودن مدالهای این مسابقات شانس‌بیشتری دارند ، در وزن اول «هانارا» ازژاپن قهرمان المپیك گذشته «کرزف» از بلغارستان «پیروسکو» ازرومانی‌رقیبان سرسخت این وزن هستند دروزن دوم «چرنی» ازرومانی «ژرکلیل» از ترکیه و«ماژکولف» از بلغارستان مبارزات سختی خواهند داشت.

در وزن سوم «ردلوا» از شوروی «بلوکان» رومانی و «استری کف» بلغارستان بیش‌ازدیگران شانس‌دارند دروزنهای بالاشانس‌بیشتر با‌شورویها میباشد.دراولین‌دوره‌مسابقات‌خه بوعی‌از ایران دروزن اول به قهرمان بلژیکی باامتیاز باخت . دروزن دوم شفیع‌زاده مغلوب قهرمان لهستان شد . دروزن سوم میرمالك باامتیاز قهرمان‌مصری‌را مغلوب کرد. دروزن چهارم حسین ملاقاسمی باقهرمان‌امریکائی‌مساوی‌کرد

میر مالك

در مسابقه‌دو چهارصد متری‌بانوان «بتی کوشانر» از استرالیا مقام اول رابدست آورد وبرنده‌مدال‌طلا گردید. «آن پاکر» از انگلستان و «جودیت آمور» از استرالیا نیز بترتیب‌مقام دوم و سوم را احراز کردند ومدال نقره و برنز گرفتند در دو دویست متری مردان «هاری کار» از امریکا مدال طلا گرفت .

در مسابقه پرتاب وزنه «دالاس لونك» از امریکا برنده شد ومدال طلا گرفت .

• دومین دوره

دومین دوره مسابقات کشتی‌فرنگی در وزن ۵۷ کیلو امروز انجام شد ـساولئاز چك‌اسلواکی شفیع‌زاده از ایران رادر ۲۲ر۱ دقیقه ضرب فنی کرده شفیع زاده از جدول‌بازی ها حذف شددر وزن ۷۰ کیلوتاپیو از فنلاند ابراهیمیان ایرانی رادر ۳۳ر٤ دقیقه‌ضربه‌فنی کرد.ابراهیمیان از جدول مسابقات حذف شد.

در مسابقات انتخابی دو ۱۵۰۰ متر مردان یزدان پناه ازایران وخان اد هاگستان حذف شدند .

مرغوب‌ترین و باصرفه‌ترین سیمانها

سیمان تهران

سیمان تهران سیمان شمال

خیابان شاهرضا ـ کوچه فتوحی تلفن ٦٤٨٦٩

آوازه

رنو

RENAULT

مدل R4

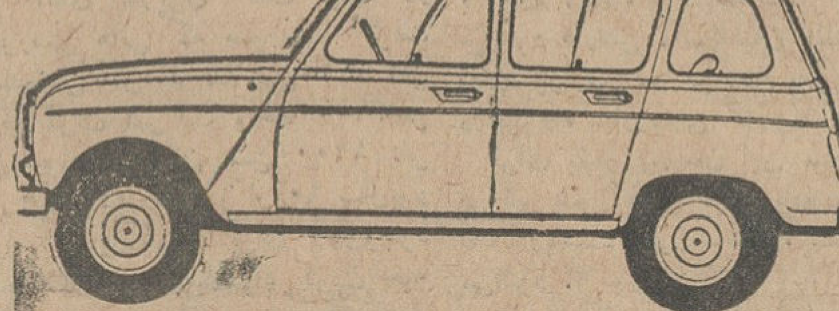

نماینده انحصاری: شرکت‌نسبی ابوالحسن دیباوشریك

نمایشگاه : خیابان حافظ (جنب پارك هتل)

حراج فروشگاه پشمبافی جهان

فقط یک هفته از دوم آبان ماه

فاستونی‌های این کارخانه هرکس را جلب خواهد نمود

فروشگاه پشمبافی جهان ـ بوذرجمهری غربی

حراج چینی روزنتال و سرامیك فنلاندی

از روز شنبه ۲ آبانماه شوفاژ ـ لاله‌زارنو تلفن ۳۷۹۱۱

آ‌ـ۱٤۲۹۵ ۱ـ۳

مادرهند ـ دوبرادر ـ سنگام وانیك

۱۳ روز دیگر تهران در تسخیر

بزرگترین و پرخرج ترین شاهکار تاریخ سینمای هندوستان

مغول اعظم

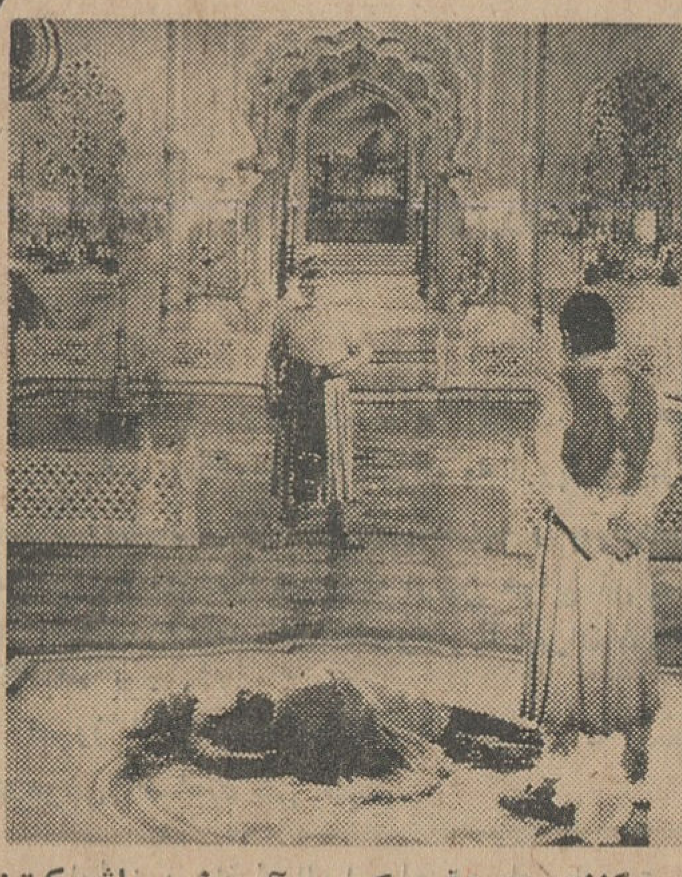

اثر تهیه‌کننده معروف کی. آصف باشرکت:

دلیپ‌کمار ـ مدهوبالا ـ پرتوی راج کاپور

دوبله بفارسی ـ موزیك از: نوشاد

مغول اعظم اولین فیلم هندی است‌که بتنهائی موفق بدریافت ده جایزه اول سینمای هند گردیده و دهسال تمام فیلمبرداری آن بطول انجامیده و میلیونها دلار هزینه تهیه‌آن گردیده و بیست هزار سیاهی لشگر درآن شرکت نموده‌اند.

علیاحضرت شهبانو درشرفیابی زنان کارگر فرمودند:

زنان کارگر

باید برای نگاهداری فرزندان خود از موسسات‌عمومی بهره مند شوند

یکصدو و پنجاه نفرزنان کارگر کارخانه های تولیدی تهران‌بعدازظهر پنجشنبه بحضور شهبانو باریافتند و سالروز تولد علیاحضرت شهبانوی ایران راتبریك عرض کردند .

درآغاز این مراسم آقای خسروانی وزیر کار وخدمات اجتماعی‌ازتوجهات شاهنشاه به کارگران و توجهات شاهنشاه برجوامع زنان‌سخن گفتند سپس نماینده زنان کارگر دسته گلی تقدیم شهبانو کرد .

شهبانو فرح فرمودند :

تبریك شمازنان کارگرو دسته گلی که بمن دادید موجب مسرت خاطر و خوشنودی بسیار شد.

این نکته رایادآور میشوم که‌زنان ایران باید از لطف و عنایت شاهنشاه و آزادی که به آنها مرحمت‌فرموده‌اند نهایت استفاده برای تامین سعادت و ترقی و پیشرفت مملکت و اجتماع بکنند و نشان دهند که لیاقت و استعداد این موهبت بزرگ راداشته‌اند امیدوارم وزارت کار و امور اجتماعی که‌همواره میکوشد رفاه و آسایش کارگران را تامین کند اقداماتی

بقیه‌در صفحه ۱۳

اطلاعیه‌وزارت‌دارائی

درباره :

انتشار وبازپرداخت اسناد خزانه

آمار انتشار اسناد خزانه لغایت سه‌ماهه دوم سال ۱۳٤۳ جهت استحضار عموم بشرح زیر اعلام میشود :

فروش و انتشار اسناد وسیله بانکهای عامل	۲٫۲۲٤٫۹۰۰٫۰۰۰
تبدیل ودایع‌وذخائر وسپرده‌ها	۹۷۹٫۷۱۰٫۰۰۰
جمع اسناد انتشار یافته	۳٫۲۰٤٫٦۱۰٫۰۰۰

اسنادی‌که سررسید آنها فرارسیده وبهره‌اسناد مذکوربدارندگان آن پرداخت گردیده معادل مبلغ۸۷۷٫٦۱۰٫۰۰۰ ریال است .

بنابراین مبلغ ۲٫۳۱۷٫۰۰۰٫۰۰۰ ریال دردست اشخاص است ضمنا اسامی بانکهای عامل که عهده‌دار فروش وبازپرداخت اصل وبهره‌اسناد خزانه‌هستند ذیلا اعلام میشود.

۱ـ بانکملی ایران
۲ـ بانك اعتبارات ایران
۳ـ بانك ایران وخاورمیانه
٤ـ بانك ایرانیان
۵ـ بانك ایران وانگلیس
٦ـ بانك بازرگانی ایران
۷ـ بانك بین‌المللی ایران وژاپن
۸ـ بانك پارس
۹ـ بانك تجارت خارجی‌ایران
۱۰ـ بانك تجارتی ایران وهلند
۱۱ـ بانك تهران
۱۲ـ بانك سپه
۱۳ـ بانك صادرات و معادن
۱٤ـ بانك کار

وزیر دارائی

آ‌ـ۲٦۲۰۰

تشکر

استقبال بی‌سابقه اهالی محترم پایتخت دردوروز گذشته از فیلم ایرانی «سه‌تفنگدار» مارابراین داشت که صمیمانه از کارگردان فیلم «عباس‌شباویز»وجناب آقای میثاقیه که درهمه‌حال مشوق اصلی مابوده‌اند سپاسگذاری‌نمائیم.امیدواریم در آینده گامهای‌مو ثر تری برای صنعت سینمای کشور برداریم .

سه تفنگدار فیلمهای ایرانی

منصور سپهرنیا ـ متوسلانی ـ گرشا

آ‌ـ۲٦۱٦٤

آگهی استخدام

اداره کنترولر ستاد بزرگ ارتشتاران به‌دونفرمشاور حقوقی‌که حداقل دارای درجه فوق لیسانس دررشته حقوق باشند و یك زبان خارجی را بطور کامل بدانند و دارای‌ده سال سابقه در حرفه مزبور یا امور قضائی باشند با حقوق و مزایای متناسب با مشخصات مزبوراستخدام مینماید .داوطلبان برای اطلاع از شرایط استخدام‌میتوانند همه روزه از ساعت ۹ الی ۱۱ باداره کنترولر ستاد بزرك ارتشتاران (خیابان قدیم شمیران چهارراه قصر ـساختمان ستاد بزرك ارتشتاران) مراجعه نمایند .

اداره کنترولر ستاد بزرك ارتشتاران

یکنفر ازبرندگان جوائز بزرك بلیطهای اعانه‌ملی

هم وزن خود پول میگیرد

عکس‌واسامی برندگان استان خوزستان

درصفحه چهارم

شرکت ملی نفت ایران

تجدید آگهی مزایده شماره ۷۵

شرکت ملی نفت ایران یکدستگاه کارخانه گچسازی کارنکرده‌موجود در انبار شرکت در آغاجاری را که ظرفیت‌روزانه آن ۸۰تن و شامل آسیاب ـ کوره‌ـ مشعل ـ دودکش‌ـ دستگاه های مختلف نقاله‌ـ آسانسور ـ جرثقیل ۱۰تنی ـ دستگاه های مخلوط کننده وگونی پرکنی ـ کمپرسورهوا ـ تلمبه و میزدوار تغذیه ـ بادبزن مکش ـ موتور و ترانسفورماتورو اجناس برقی ـ آهن آلات اسکلت ساختمان گچسازی و غیره می‌باشد بطورکلی و یکجا از طریق مزایده عمومی بفروش میرساند .

۱ـعلاقمندان میتوانند برای دریافت برك مشخصات و شرایط شرکت درمزایده در تهران بدفتر طرح فروش اجناس مازاداطاق شماره ۱۳۱۸ اداره مرکزی شرکت واقع‌در خیابان تخت جمشید ودرخرمشهر باداره اجناس مازاد جنوب مراجعه نمایند .

۲ـپیشنهاددهندگان میتوانندقبل‌از تسلیم پیشنهاد در ساعت ۱۰بامداد روز های شنبه ۱۳٤۳ر۸ر۲ و یکشنبه ۱۳٤۳ر۸ر۳ و سه‌شنبه ۱۳٤۳ر۸ر٤ به‌اداره انبارهای شرکت اکتشاف درمسجد سلیمان مراجعه تادر معیت نماینده اداره اجناس مازاد نمونه کارخانه مورد مزایده را که نصب و مورد بهره‌برداری میباشد مشاهده نمایند .

۳ـسپرده جهت شرکت درمزایده فوق‌مبلغ یك میلیون‌ریال است که بایستی در تهران به‌صندوق حسابداری مرکزی شرکت ودرآبادان بصندوق حسابداری شرکت در عمارت کشتی‌رانی‌پرداخت گردد.

بجای سپرده نقدی تضمین نامه بانکی مورد قبول شرکت که تاتاریخ ۱۳٤۳ر۹ر۲۷ معتبر باشد پذیرفته میشود .

٤ـپیشنهادات تاآخروقت اداری روز۱۳٤۳ر۸ر۱۰ پذیرفته ودرساعت ۹بامداد روز چهارشنبه ۱۳٤۳ر۸ر۱۳درکمیسیون‌معاملات واقع درخیابان تخت جمشید ساختمان شرکت ملی نفت باز و قرائت خواهد شد .

هـسی‌درصد قیمت جنس نقدا هنگام امضاء قرارداد و بقیه در قبال تضمین نامه بانکی مورد قبول شرکت با۷درصد بهره به‌ترتیب سی‌درصد پس از ٦ماه و چهل درصد پس از یکسال از تاریخ امضاء قرارداد دریافت خواهد گردید .

٦ـبه‌پیشنهادات مبهم ـ مشروط و پیشنهاداتیکه ناقص و باشرایط مندرج در آگهی و برك مشخصات و شرایط مزایده مغایرت داشته باشد یابعد از مدت مقرر در آگهی برسد مطلقا ترتیب‌اثرداده نخواهد شد .

۷ـشرکت در رد یاقبول یك یاکلیه پیشنهادات واصله‌بدون آنکه محتاج بذکر دلیل باشد مختار خواهد بود .

حضور پیشنهاد دهندگان در جلسه قرائت پیشنهادات آزاد است .

۱ـ۲ آ‌ـ۲۵٦٤٦

لوازم اصلی فوردهای آلمانی (تانوس) وآمریکائی ارزان‌تر از همه‌جا

در اختیار شما است

شرکت تضامنی شالچی ـ امیرکبیر (چراغ برق) تلفن ۳۰۵۳٦۵

اطلاعیه برای شرکت در تجدید طرح متن‌کورس زبان

چون سازمان جهانی لینکافن درصدد است برای توسعه ونشر زبان فارسی در سراسر جهان کورس سمعی و بصری کاملی به‌روش لینکافن اززبان فارسی تهیه کند از استادان ارجمند دانشگاه های ایران وکاردانان آموزش زبان فارسی ونویسندگان دانشور کشور دعوت می‌نماید برای‌تهیه مجدد متن فارسی کورس لینکافن باصندوق پستی۱۱۳۵ مکاتبه فرمایند تاترتیب مصاحبه حضور و انعقاد قرارداد باایشان داده شود.

استخدام گوینده

سازمان جهانی لینکافن برای‌گویندگی‌کورس فارسی که بار دیگر تهیه وتدوین میشود به شش نفر زن و مرد فارسی زبان که واجد شرایط زیر باشند نیازمند است .

۱ـ تسلط کامل به‌زبان فارسی
۲ـآشنائی به‌اصول فونتیك زبان فارسی
۳ـ تن‌صدای آشکار وخوش‌آیند

برگزیدگان برای گویندگی کورس فارسی به‌هزینه سازمان جهانی لینکافن برای مدت یك‌ماه طی قراردادی موقت به‌انگلستان رهسپار خواهندشد. ترتیب لازم برای مرخصی انتخاب شدگان داده خواهد شد . لطفا باصندوق پستی ۱۱۳۵ مکاتبه فرمائید .

اطلاعات العربیة

الاخاء

مجلة سیاسیة ثقافیة مصورة

تصدر عن دار اطلاعات فی طهران

بزودی منتشر میشود

کمال بنی صدر

وکیل پایه یك دادگستری

تلفن ٤۱۰۸۰ـ٤۰۳٦۷

شرکتها وبازرگانان

برای خرید قبوض اصلاحات‌ارضی به‌تلفن ٤۵۱٤۲ مراجعه فرمائید .