شورش نژادی امریکا شروع شد

- سیاهپوستان آمریکا در کلولند دست بشورش زدند و با پلیس بزد و خورد پرداختند
- سیاهپوستان چند نقطه شهر را آتش زدند و به چپاول و غارت مغازه ها دست زدند
- * گارد ملی کلولند بسیج شد

در صفحه بیست‌ویکم

اطلاعات ۱۳۰۴

۲۴ صفحه

چهارشنبه ۲ امرداد ماه ۱۳۴۷ . . . . . شماره ۱۲۶۴۴

. . . . . سال چهل و سوم . . . . . تکشماره ۴ ریال

پاسخ دولت ایران به اظهارات وزیر مشاور انگلستان:

ایران بحرین را مستقل نمیداند

در صفحه ۲۱

مسافران غیر اسرائیلی هواپیمای ربوده شده آزاد شدند و :

اسرائیلی‌ها را گروگان نگهداشتند

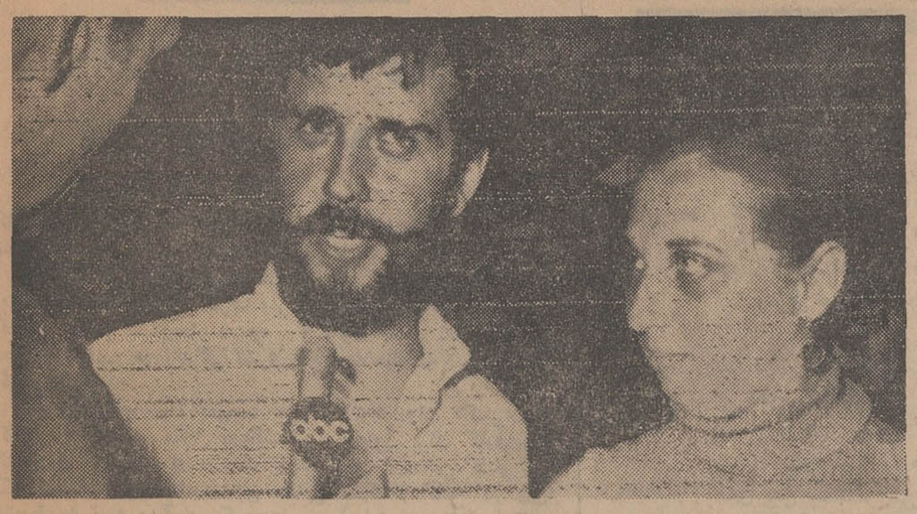

دو نفر از مسافران هواپیما ایرانی بودند

* وضع دو ایرانی مسافر هواپیمای اسرائیلی روشن نیست
- مسافران آزاد چگونگی ربودن هواپیما را فاش ساختند
- چریکهای عرب به کلیه مسافران دستور دادند دستهایشان را روی سرشان بگذارند

در صفحه ۳و۲۱

دولت الجزایر دیشب مسافران غیر اسرائیلی هواپیمای خطوط «ال‌عال» را آزاد کرد و این عده را به پاریس فرستاد . در این عکس دو تن از مسافران کانادائی این هواپیما در فرودگاه «ارلی» پاریس دیده میشوند که مشغول تعریف کردن ماجرا برای یك خبرنگار هستند .
این دو نفر زن و شوهر هستند .
(عکس رادیوئی اطلاعات)

برای شرکت در مانور های نظامی و تامین آمادگی جنگی :

نیروهای ذخیره شوروی احضار شدند

- تمام رهبران درجه اول شوروی عازم چکسلواکی شدند
- * چکسلواکی تقاضای شوروی را برای استقرار ارتش این کشور در مرزهای خود رد کرد
- آلمان شرقی اعلام کرد که بلوك سوسیالیستی حق دارد در چکسلواکی مداخله کند
- ارتش شوروی در مرزهای چکسلواکی دست بمانور نظامی زد در صفحه ۲

در اروپا اکنون مرزهای چکسلواکی و آلمان غربی از یکطرف و مرزهای چکسلواکی و شوروی از طرف دیگر بصورت مرزهای بحرانی در آمده‌اند. لشکریان شوروی در امتداد مرزهای خود با چکسلواکی دست بمانورهای نظامی عظیمی زده‌اند . و قرار است بزودی مانور مشابهی از طرف نیروهای نظامی غرب باشرکت لشکریان آلمان غربی ، امریکا و انگلیس در مرزهای چکسلواکی و آلمان غربی صورت گیرد .

در این عکس مرز چکسلواکی و آلمان غربی در یك روز تعطیلی دیده میشود . تعداد زیادی اتومبیل منتظرند تا از مرز عبور کنند . آیا احتمال دارد بزودی بجای این اتومبیل‌ها ، تانکها و توپها از این نقطه عبور کنند؟

در عکس دو منظره جنگلی که خط مرزی در آن قرار گرفته دیده میشود .

بتصمیم اداره کل سینمائی کشور

مردم بر فیلمهای سینمائی نظارت میکنند

- این نظارت از طریق نمایندگان انجمن‌های خانه و مدرسه صورت میگیرد
- از چاپ و نشر کتاب‌های مخالف اخلاق جلوگیری میشود

برای نظارت در فیلم هائی که نشان دادن آنها برای جوانان کمتر از ۱۸ سال مناسب نیست ، بنا به تصمیم اداره کل سینمائی کشور از نمایندگان انجمن های خانه و مدرسه با معرفی وزارت اموزش و پرورش دعوت بعمل آمد. درصورتی که نمایندگان انجمن های خانه و مدرسه نمایش فیلمی را بلا مانع بدانند کمیسیون نظارت بر فیلم نظریات آنانرا قبول و در غیر این صورت اجازه نمایش فیلم داده نخواهد شد.

این موضوع درسمینار مسئولان نگارش که وسیله آقای صفائی معاون وزارت آموزش و پرورش افتتاح گردید ، اعلام شد .

بموجب تصمیمات این سمینار انجمن جدیدی بنام انجمن طرفداران کتاب تشکیل میشود و با کمك مردم برای تاسیس کتابخانه‌های مناسب اقداماتی بعمل می‌آید .

این انجمن از طریق انجام مسابقات ورزشی نظیر فوتبال و برگزاری واریته وبرنامه‌های دیگر وجوهی را برای تاسیس کتابخانه‌های جدید بدست می‌آورد .

تهذیب اخلاقی

همچنین در سمینار مسئولان نگارش گفته شد که بمنظور تهذیب اخلاق عمومی و جلوگیری از گمراهی جوانان لیست آن دسته از کتاب هائی که نامناسب تشخیص داده شود . اعلام گردد تا از طرف مقامات مسئول برای جلوگیری از چاپ و نشر آنها اقدام شود .

کتاب های درسی

بمنظور بهبود مطالب کتابهای درسی و آشنائی دانش‌آموزان با آخرین روش های علمی تصمیم گرفته شد که از کلیه معلمین سراسر کشور خواسته شود تا پیشنهادات اصلاحی خود را تسلیم مقامات مسئول نمایند و با توجه به نظریات آنان برای بهبود مطالب کتابهای درسی اقدام شود .

تلگرام‌های متبادله بین

شاهنشاه و فیلدمارشال ایوبخان

حضرت فیلدمارشال محمد ایوبخان رئیس جمهوری پاکستان هنگام عزیمت از تهران تلگرامی باین شرح به پیشگاه شاهنشاه آریامهر مخابره نمودند :

اعلیحضرتا : هنگام عزیمت از تهران از طرف خود و همراهانم از میهمان نوازی گرمی که از طرف آن اعلیحضرت نسبت به ما بعمل آمد صمیمانه سپاسگزاری مینمایم.

برای من مشاهده پیشرفت های سریعی که تحت رهبری خردمندانه و مدبرانه اعلیحضرت همایونی در ایران صورت گرفته است موجب کمال خوشوقتی بود . شما باعث تجدید حیات ایران وعظمت گذشته آن شده‌اید .

دولت و ملت پاکستان در شادی و غرور ملت ایران نسبت به ترقیات و پیشرفت هائی که در ایران حاصل شده است سهیم هستند .

تردید ندارم که دوستی با دوام میان دو کشور ما بیش از پیش عمیق تر و مستحکم تر خواهدشد. برای آن اعلیحضرت و علیاحضرت شهبانو فرح طول عمر و سعادت آرزو مینمایم و بهترین ادعیه و همچنین مراتب دوستی پایدار ملت پاکستان را به ملت ایران ابراز میدارم .

محمد ایوبخان

- پاسخ شاهنشاه

از جانب شاهنشاه آریامهر متقابلا تلگرامی باین شرح بعنوان حضرت رئیس جمهوری پاکستان مخابره شد .

حضرت فیلد مارشال محمد ایوب خان رئیس جمهوری پاکستان

از احساسات صمیمانه آن حضرت در پیامی که هنگام ترك ایران ابراز داشته‌اید سپاسگزاری مینمایم . پذیرائی از آن حضرت در کشورم و تبادل نظر دوستانه‌ایکه در باره مسائل مورد علاقه داشتیم برای من موجب کمال خوشوقتی بود ملت من و خودم پیوسته نسبت به‌صفات برجسته رهبری که آن حضرت از خود نشان داده‌اید و همچنین نسبت به مساعی خستگی‌ناپذیر آن حضرت در انجام وظیفه‌ای که برای خدمت به ملت خود برعهده گرفته‌اید با دیده تحسین مینگریم .

مطمئن هستم که تحت رهبری خردمندانه و ثمربخش آن حضرت ملت برادر پاکستان در سالیان آینده به پیشرفتها و ترقیات بیشتری نائل خواهد آمد .

شهبانو و من احساسات صادقانه ملت ایران و خودمان را به آن حضرت و ملت پاکستان تجدید نموده ، بهترین آرزوها و درودهای خالصانه خودمان را نسبت به شما ابراز میداریم .

محمدرضا پهلوی

بموجب لایحه‌ایکه آماده تقدیم بمجلس است :

ساعت کار کارگران کشاورزی روزی ده ساعت تعیین شد

لایحه قانون کارگران کشاورزی که توسط وزارت کار و امور اجتماعی تنظیم شده آماده تقدیم به مجلس شورای ملی است .

متن لایحه در صفحه ۱۹ چاپ شده است و دراین صفحه اشتباها ذکر شده که لایحه تقدیم مجلس گردیده است .

تمدید مدت قبول اظهارنامه مالیاتی

از طرف جمعی از اصناف تهران مورد تقاضا قرارگرفت

- سخنگوی وزارت دارائی اعلام کرد که مهلت تسلیم اظهارنامه قابل تمدید نیست
- درآخرین روز فرصت قانونی تسلیم اظهارنامه ۴۰۰ میلیون ریال مالیات دریافت شد

مشکلات تنظیم اظهارنامه مالیاتی و تمدید یکماهه آن دیروز درحزب ایران نوین مورد بحث قرارگرفت و دریکی از حوزه های صنفی حزب که قریب ۲۰۰ نفر از اعضای صنف خشك شوئی و لباسشوئی های تهران و حومه حضور داشتند گفته شد.

متاسفانه در تمام کشور های دنیا روال کار براین است که بین مودی و دستگاه دولتی (مالیاتی) حسن تفاهم ووداد و دوستی برقرار باشد

بقیه در صفحه ٤

کشف داروی جدید سرطان

در آمریکا داروئی کشف شده که بخلاف داروهای گذشته فقط روی سلول های سرطانی تاثیر می‌گذارد

درصفحه ۲۱

زنرال حسن البکر گفت :

ایران دوست عزیز عراق است

اولین عکس نخست‌وزیر عراق

این اولین عکسی است که از سرهنگ عبدالرزاق نایف نخست‌وزیر حکومت کودتای عراق به تهران فرستاده شده است .

در صفحه سوم

خبرهائی از مجلس تعطیل

- ۲۰ نماینده به حوزه‌های انتخابیه خود رفتند

باآغاز تعطیلات تابستانی مجلس شورای ملی ، اداره مخصوصی که بدستور آقای عبدالله ریاضی رئیس مجلس برای سهولت مراجعه و ملاقات موکلین با وکلای خود فعالیت مستمر داشت بصورت نیمه تعطیل درآمد و چند تن از کارکنان این اداره برای استفاده از تعطیلات و

بقیه در صفحه چهارم

از اول مرداد ماه

ارکستر BEPPE FLAVI

درمتل کوچینی (نوشهر)

هفتمین شرکت سهامی زراعی شروع بکار کرد

- شرکت سهامی گرمسار ۳۹۷ سهامدار دارد و در منطقه‌ای بوسعت ۲۴۶۵ هکتار فعالیت خواهد کرد

صبح امروز هفتمین شرکت سهامی زراعی کشور در ۱۳ کیلو متری گرمسار در منطقه‌ای بوسعت ۲۴۶۵ هکتار طی تشریفاتی. باحضور آقای عبدالعظیم ولیان وزیر اصلاحات ارضی و تعاون روستائی و استاندار تهران ونمایندگان تهران در مجلس شورای ملی و جمع کثیری از شخصیت های مملکتی درمیان ابراز احساسات شدید هزاران نفر از کشاورزان وروستانشینان این منطقه نسبت باعلیحضرت همایون شاهنشاه آریامهر فعالیت خود را رسما آغاز نمود .

در این مراسم آقای ولیان وزیر اصلاحات ارضی و تعاون روستائی طی سخنانی اظهار داشت «برای اینجانب و همکارانم جای بسی خوشوقتی است که در اجرای منویات اعلیحضرت همایون شاهنشاه آریامهر وبدنبال اجرای مراحل یکم و دوم قوانین و مقررات اصلاحات ارضی وبرای بهره‌برداری عمیق از ثمرات اجرای برنامه اصلاحات ارضی که بدون هیچگونه تردیدی محتوی اصلی انقلاب سفید ایران را تشکیل داده و بابتکار رهبر انقلاب ایران و بابرخورداری از حمایت ها و هدایت های همه‌جانبه معظمله بمورد اجرا گذارده

بقیه در صفحه چهارم

تیمسار سپهبد سهراب‌پور

ارتقاء درجه آن تیمسار معظم را صمیمانه تبریك عرض میکنم

آ-۲۵۷۵۶ رضا - آزاده

حراج مزون خانم یمینی

شامل انواع لباسهای تابستانی زنانه و دخترانه بمدت یکهفته شروع شد .

میدان کاخ خیابان ابتهاج کوی شاهدوست

تلفن ۴۰۹۳۵

شرکت سهامی مهکشت

نماینده انحصاری لاستیك های پیرلی ساخت ایطالیا - پمپ های توربینی ا. اند. سی A. & C. ساخت آمریکا وکمباین فار و انواع موتور های ماگیروس دویتس فروشنده قطعات اصلی و لوازم یدکی آنها . ازاول مرداد ۴۷ به خیابان سعدی جنوبی - ساختمان بیمه پارس پلاك ۵۶۹ انتقال مییابد . تلفنهای ۳۳۵۱۴۷ - ۳۳۹۳۴۰

ازشهرستانها نماینده فعال و معتبر میپذیریم

آ-۲۵۷۳۴

آگهی شرکت سهامی تلفن ایران

اداره آبونمان از محل سابق (سپه غربی) به خیابان نادری ، کوچه لاله انتقال یافته است .

از مراجعین محترم خواهشمند است به محل جدید مراجعه فرمایند . الف ۴۴۰۵

شرکت سهامی تلفن ایران

۱-۳ آ-۲۵۶۳۶

اطلاعیه برای مشترکین محترم برق کارخانجات ونك

نظر باینکه مدیرعامل کارخانجات برق ونك در اجرای نظر دولت و تمرکز تولید و فروش نیروی برق توسط وزارت آب و برق در شرکت برق منطقه‌ای تهران حضور یافته و آمادگی خود را برای تحویل کلیه مشترکین با تنظیم موافقت‌نامه اعلام نموده است لذا از ۱۵ مرداد ماه سال جاری تحویل مشترکین شروع خواهد شد برای انجام این منظور مامورین برق تهران از تاریخ فوق شروع بصورت برداری و پلمب کنتور ها خواهند نمود مشترکین محترم بر قونك میبایستی با در دست داشتن، برك مفاصاحساب نیروی مصرفی خود را از کارخانه مذکور به هیئت برق های اختصاصی واقع در خیابان شاه چهارراه سی متری جهت تبدیل برق خود مراجعه نمایند . ضمنا باطلاع میرساند کارخانه مزبور جز دریافت بهای نیروی مصرفی حق دریافت هیچگونه وجه دیگری جهت مصرفی مشترك برق تهران را نخواهد داشت . الف ۴۴۰۴

شرکت برق منطقه‌ای تهران

آ-۲۵۶۳۰

شرکت ملی گاز ایران

اطلاعیه

بدینوسیله باطلاع میرساندکه بموجب مقررات قانون اساسنامه شرکت ملی نفت ایران واساسنامه شرکت ملی گاز ایران حمل‌ونقل وپخش وتوزیع وفروش وصدور گاز مایع ازوظائف خاصه این شرکت بوده وانجام هریك از عملیات مذکور توسط اشخاص منوط به تحصیل اجازه‌از شرکت ملی گاز ایران خواهد بود .

بدیهی است چنانچه اشخاص یاشرکتهای جدیدالتاسیس بدون کسب اجازه‌لازم اقدام به ایجاد تاسیسات و تجهیزات و سرمایه‌گذاری در موارد مشروحه بالا بنمایند شرکت ملی گاز ایران هیچگونه الزامی در تامین گاز مایع مورد احتیاج آنها نخواهد داشت .

آ-۲۴۹۹۶ شرکت ملی گاز ایران

فروش مخصوص اجناس تابستانی

فروشگاه بلانش

شروع شد کلیه احتیاجات فصل بانوان

دوشیزگان و آقایان با قیمت های مناسب بفروش میرسد.

فروشگاه بلانش خیابان فردوسی مقابل فروشگاه فردوسی

آگهی پذیرش هنرجو در هنرستان رقصهای ملی و محلی ایران

درصفحه ۷

برای شرکت درمانورهای نظامی و آمادگی جنگی :

نیروهای ذخیره شوروی احضار شدند

مسکو ـ رویتر ـ آسوشیتدپرس ـ روابط چکسلواکی و شوروی پس از موافقت حزب کمونیست شوروی باعزیمت اعضای دفترسیاسی کمیته مرکزی حزب کمونیست این کشور به ـ چکسلواکی همچنان بحرانی است . درحالیکه گفته میشود ۱۱ نفراعضای دفتر سیاسی درراه خود به چکسلواکی هستند شوروی درطول ۱۶۰۰ کیلومتری مرزهای خود وازجمله درمرز چکسلواکی بیك مانور نظامی بزرك دست زده که درآن افراد ذخیره غیر نظامی نیز شرکت دارند وحتی از اتومبیل های غیر نظامی و شخصی استفاده شده است. دراین ضمن دولت چکسلواکی آخرین درخواست شوروی را برای استقرار نیروهای نظامی این کشور درمرز های بین چکسلواکی و آلمان غربی ردکرده است.

نیروهای شوروی امروز پشت یك خط دفاع ۱۶۰۰ کیلومتری که از دریای بالتیك تادریای سیاه ادامه دارد به مانور بزرگی دست زدند وباین وسیله نشان دادند که شوروی برای هر پیشامدی که مربوط به بحران چکسلواکی باشد آماده است .

اعلامیه وزارت دفاع شوروی در مورد این مانور ناگهانی در صفحات اول جراید شوروی پاپ شد **دراین مانور افراد ذخیره غیر نظامی شوروی شرکت داشته‌اند و این نیز امری بی‌سابقه است** کنار این خبر درصفحه اول روزنامه ایزوستیا اعلام شده که تمام اعضاء دفتر سیاسی ۱۱ نفری حزب کمونیست شوروی به پراك خواهند رفت و با هیئت رئیسه حزب کمونیست چکسلواکی مذاکره خواهند کرد .

منابع شوروی گفتند که اعضاء دفتر سیاسی (پولیت بورو) از جمله پادگورنی ، کاسیگین وبرژنف مسکورا بقصد پراك ترك کرده‌اند .

در تاریخ شوروی این نخستین بار است که همه اعضاء پولیت بورو کشور را ترك میکنند واین نشانه اهمیت و فوریتی است که مسکو برای بحران چکسلواکی قائل است

البته عزیمت این هیئت ۱۱ نفری نشانه آن است که مسکو میخواهد از موضوع قدرت صحبت کند ولی در عین حال این سفر طولانی همه رهبران درجه اول شوروی نشان میدهد که شوروی مایل به مصالحه ونگه‌داشتن چکسلواکی در چارچوب پیمان ورشو است .

✱ بی‌اساس است

ژنرال «پرنی» فرمانده مرزی چکسلواکی اعلام کرد این نگرانی که مرز های غربی چکسلواکی بقدرکافی محافظت نمیشود پایه واساس ندارد.

شوروی نگرانی خود رادر این مورد طی یادداشتی به پراك اطلاع داده و بقول بعضی منابع گفته است کمك واحد های ارتش شوروی برای دفاع از این مرزها لازم است .

اما فرمانده گارد مرزی چکسلواکی گفت ما بقدر کافی نیرومندیم تامرز های خودرا با کشورهای سرمایه‌داری حفظ کنیم .

✱ حمله کرد

وزارت دفاع شوروی به ژنرال «پرلیك» فرمانده قسمت نظامی حزب کمونیست چکسلواکی که خواستار تغییراتی در پیمان ورشو شده و از شوروی انتقاد کرده حمله کرد .

قبل از این از پراك گزارش «پرلیك» وضع پیمان ورشو راتحریف کرده است و حرفهای او بدرد کسانی میخورد که میخواهند چکسلواکی را از چارچوب پیمان ورشو جدا کنند .

ستاره سرخ این سئوال راکه چه کسی به پرلیك اجازه داده این اظهارات را بکند دوبچك و سایر رهبران چکسلواکی را بطور غیر مستقیم مورد انتقاد قرار داد .

در مورد تقاضای شوروی برای استقرار نیرو های خود در مرزهای غربی چکسلواکی محافل چك سکوت اختیار کرده‌اند .

اما مطبوعات به مقاله اخیر پراودا که درآن به رهبری دوبچك در حزب کمونیست چکسلواکی حمله شده جواب داده‌اند و با لحن ملایم شوروی را متهم به مداخله در امور داخلی چکسلواکی کرده‌اند.

بعضی از مطبوعات چکسلواکی نیز نوشته‌اند که خروج نیروهای نظامی شوروی آخر وقت روز دوشنبه کامل گردید . گفته میشود در یادداشت شوروی به پراك اعلام شده که نیرو های چکسلواکی به انقلاب را دارد .

یك گزارش که توسط مسافران وارد از آلمان شرقی داده شده حاکی است که آلمان شرقی مرز های خود را با چکسلواکی باسیم خاردار مجهز کرده است مقامات آلمان غربی عقیده دارند این کار برای جلوگیری از عبور فراریان به غرب از طریق چکسلواکی است.

بعقب برنمی گردیم

پراك ـ مقامات چکسلواکی گفتند که مذاکرات اینده رهبران شوروی وچکسلوا کی تغییری در لیبرالیسم رژیم انها نخواهد داد انها همچنین اظهار اطمینان کردند که شوروی تا موقعی که حزب کمونیست چکسلوا کی متحدا پشت سر رهبر خود دوبچك ایستاده است به مداخله نظامی درشوروی منتهی نخواهد شد زیرا شوروی با مداخله نظامی بیشتر ضرر خواهد برد تا نفع یك مقام حزب کمونیست گفت شوروی به آنچه درچك ـ اسلوا کی در حال تحول است باید عادت کند ما عقربه زمان را بعقب بر نخواهیم گرداند و دراین مورد به سازش و مصالحه تن در نخواهیم داد.

در مطبوعات چکسلواکی اشاره مفصلی به موافقت رهبران شوروی به آمدن به چکسلواکی برای مذاکره شده است هنوز در باره محل و موقع این مذاکرات چیزی گفته نمیشود .

✱ حق مداخله

روزنامه نویس دویچلند ارگان حزب کمونیست آلمان شرقی چکسلواکی را با ویت‌نام مقایسه کرد هر دو را هدف مداخله امپریالیست ها دانست این روزنامه نوشت البته تعهدات بین‌المللی سوسیالیستی مداخله در امور داخلی کشور های دیگر را توصیه نمیکند.

اما وقتی امپریالیست ها امید دارند جبهه سوسیالیسم را بشکافند ووضع موجود در کشور های سوسیالیستی را بنفع خود تغییر دهند این دیگر مسئله داخلی چکسلواکی نیست .

در چنین وضعی ما بمقابله با تنها نمیتوانند مرزهای غربی آن کشور را حفظ کنند و لازم است نیرو های شوروی به آنها در این امر کمك نمایند .

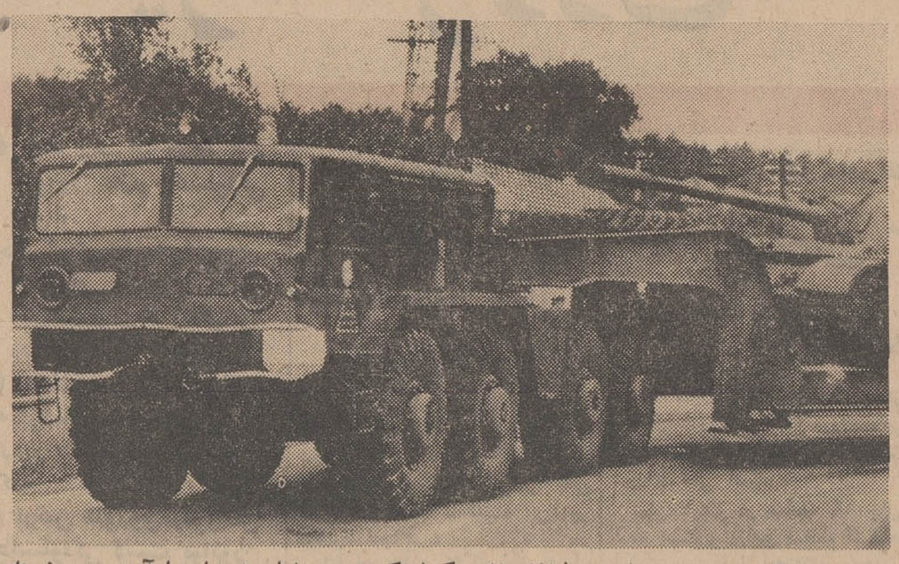

واحد های تانك شوروی همچنان مشغول تخلیه خاك چکسلواکی هستند. اما همزمان با آن در مرز های چکسلواکی واحد های بزرگی از نیروهای شوروی دست بمانور زده‌اند. این عکس یك واحد تانك شوروی را در راه خروج از چکسلواکی نشان میدهد .

ویت کنك یك ژنرال آمریکائی را کشت

سایگون ـ ژنرال «رابرت وزلی» معاون نیروی هوائی هفتم امریکا دیروز در جنك ویتنام کشته شد هواپیمای اکتشافی عکس برداری که حامل این ژنرال بود در اثر تیر اندازی ویت کنك سقوط کرد این سومین ژنرال امریکائی است که در عملیات جنگی ویتنام کشته شده است یك خلبان که همراه ژنرال بوده با چترنجات سالم بیرون پرید.

همزمان با این اعلام شد که ویت کنکها ۱۳۴ دوررا کت وخمپاره به پایگاه امریکائی دانانك فرو ریختند . وشش نفر امریکائی را کشته وعده‌ای را زخمی کردند .

همچنین نیرو های ویت کنك در کوانك نگائی به حمله شدیدی دست زدند و قصد داشتند رادیو شهر را بگیرند اما حمله انان عقب زده شد در نبرد این منطقه ۵۰ نفر ویت کنك کشته شدند وقوای دولتی ۸ نفر کشته دادند.

در نبردی در اطراف کوانك نگائی ۱۰ چریك و ۱۳ سرباز دولتی کشته شدند.

● ماجرای گدا

سایگون ـ توقیف یك گدا منجر به دستگیری ۳۰ چریك ویت کنك شد این گدا را به مناسبت اینکه در اطراف پایگاه نظامی پرسه میزد توقیف کردند ومعلوم شد او کمیسر سیاسی ویت کنك در منطقه است که به لباس مبدل درامده است کمیسر اطلاعاتی ضمن بازجوئی به پلیس داد که منجر به توقیف ۳۰ نفر دیگر شد.

دزدی سیاسی

«اسوبودسی» رهبر برکنارشده چکسلوا کی امروز بار دیگر وارد احبار شد زیرا درد به خانه پسرش زده بود ویلای پسر استوپی ته درحومه شهر سیمچف است یکشنبه شب مورد دستبرد دزدان فرار گرفت ولی مطبوعات خبر داده‌اند نه سارقین بیشتردر جستجوی عکس ها و اسناد شخصی بوده‌اند. ماه پیش خانه «بوتنی» هم مورد دستبرد فرار گرفته بود وپلیس فعلا مشغول تعقیب این دو قضیه است .

ناصر گفت :

اعراب وجب به وجب سرزمینهای اشغالی را پس میگیرند

قاهره ـ ۲۳ ژوئیه ـ خبرگزاری فرانسه .

جمال عبدالناصر رئیس جمهور مصر طی نطقی که در برابر نخستین کنگره حزب اتحادسوسیالیستی عرب ایراد نمود اعلام کرد :

امکان حل بحران خاور میانه از راه مسالمت امیز همچنان وجود دارد لکن بحران نمی تواند تا مدت نامحدودی ادامه یابد بدون آنکه وضع انفجار آمیزی در این منطقه از جهان بوجود آید .

ما طرفدار جنك نیستیم ، چه بهتر که ما بتوانیم حقوق خود را از راه سیاست بدست آوریم لکن اگر این حقوق از راه سیاسی بدست نیامد تنها یك راه برای ما باقی میماند و آن پیکار برای حقوق ازدست رفته است ما ضمنا مایل هستیم که افکار عمومی باما باشد و موقع ما را دریابد .

ما ضمنا باید منافع دوستان خود را مد نظر قرار دهیم . قسمت اعظم نبرد در صحنه جهانی خواهد بود و مردم جهان مایل‌اند که درصلح بسر برند .

این بدیهی است که اسرائیل که موفق به کسب یك پیروزی نظامی گردید اینك مایل است هدف سیاسی‌اش را اجرا کند .

این هدف مذاکرات مستقیم با اعراب و امضاء قرارداد صلح است. لکن ما این فرمول را رد میکنیم. وانگهی اسرائیل هیچ دلیلی ندارد که از سرزمین های اشغالی خارج شود چرا او این سرزمین ها را تخلیه کند در حالیکه توانست یك پیروزی نظامی چشم گیر بدست اورد .

● یك وظیفه

در چنین وضعی ما باید قدرت نظامی خود را افزایش دهیم وان را برتر از سطحی که در ۵ ژوئن ۱۹۶۷ بود قرار دهیم . در برابر یك دشمن حیله‌گر این امر طبیعی است . دشمن حیله‌گری که مورد حمایت قدرتی است که باو ازنظر مالی و نظامی کمك میکند .

رئیس دولت مصر افزود بحران خاورمیانه نمیتواند بطور نامحدود ادامه یابد . وضع کنونی بدان صورت است که هر لحظه انتظار می رود وضع انفجار آمیزی بوجود آید . از نظر ما آزاد ساختن سرزمین هایمان که با شغال اسرائیل درآمده یك وظیفه است . این مسئله مرك و زندگی است . ما وجب به وجب سرزمین های خود را از اشغالگران پس میگیریم حتی به بهای قربانی بزرگی . جنك در راه حق قانونی و عادلانه است .

● یك دینار پول

رئیس جمهوری مصر سپس از شوروی ستایش کرد و گفت حقیقتی است که همه باید آنرا بپذیریم این حقیقت اینست :

بدون شوروی اینك ما در برابر دشمن خلع سلاح بودیم و مجبور بودیم که شرایط او را بپذیریم. در قبال سلاحهائی که ما تاکنون از شوروی دریافت کرده‌ایم حتی یك دینار پول نپرداخته‌ایم .اگر شوروی بما کمك میکند بدین جهت است که ما منافع مشترك عقیده‌ئی داریم.

جمال عبدالناصر ضمن اشاره به حضور نیرو های شوروی در مدیترانه گفت : کشور های خاورمیانه از حضور واحد های شوروی در این منطقه استقبال میکنند. زیرا حضور این نیرو ها در قبال نیرو های ناوگان امریکا که میخواهند مدیترانه را مبدل به یك دریاچه امریکائی سازند عامل تعادل وتوازن است . ناوگان شوروی هرگز ما را تهدید نکرده است . در حالی که ناوگان امریکائی نیرو های استراتژیکی مدافع اسرائیل را تشکیل میدهد .

رئیس جمهور مصر سپس سیاست امریکا در خاور میانه را مورد انتقاد قرارداد و گفت وقتی امریکا به اسرائیل اسلحه میدهد این بدان معنی است که از سیاست تسخیر سرزمین های اشغالی اعراب دفاع میکند .

کارگر کشاورزی درحمایت قانون

سرمقاله

متن لایحه‌ای راکه تحت‌عنوان «قانون کار برای کارگران کشاورزی» تسلیم مجلس شده است در صفحه نوزدهم همین شماره «صفحه اقتصادی» ملاحظه میفرمائید .

کارگر کشاورزی از جمله طبقاتی است که در انقلاب روستائی ایران تحت حمایت قرار گرفته واز حقوق وامتیازات تازه‌ای همانند کارگر صنعتی برخوردار میشود و قانون جدید ناظر برهمین تحول اساسی در زندگی قشری قابل ملاحظه از روستائیان کشور می‌باشد .

کارگر کشاورزی ، بموجب تعریف لایحه دولت «کسی است که قرارداد کار در مقابل دریافت مزد یا حقوق برای کارفرمای کشاورزی یا بحساب او در یك یا چند شغل ازمشاغل کشاورزی بکار اشتغال داشته باشد». این مشاغل عبارتند از کلیه کار های مربوط به تهیه و آماده کردن زمین آبیاری وبرداشت نباتات یکساله یا چند ساله زراعتی و باغی وجالیزی و تزئینی و جنگلی ومحصول آنها، کلیه کارهای مربوط به تهیه وتوزیع آب ، کلیه کارهای مربوط به دامپروری شامل پرورش و بهره برداری ازدام ـ طیور ـ زنبور عسل ـ کرم ابریشم وماهی .

اینها همه مشاغلی است که تاقبل ازرفورم ارضی عموما دروظیفه «رعیت» قرار داشت و فقط در موارد استثنائی ، باحقوق وامتیازات محدود ، به کارگر متخصص واگذار میشد . دررژیم نوین روستائی ایران که سیستم ارباب و رعیتی رامنسوخ کرده است ، لاجرم برروی اراضی زراعی دوطبقه بیشتر باقی نمیماند . یك طبقه که صاحب زمین وبنوبه‌خود مباشر قسمتی ازمشاغل دهقانی است و طبقه دیگری که صاحبان زمین‌را درکشت وزرع وبهره برداری معاونت میکند وهمکاری این‌دوطبقه صرفا برمبنای روابط کارگر ـ کارفرما امکان پذیر است ولاغیر .

بنابراین صاحبان اراضی مزروعی که‌در محدوده قوانین اصلاحات ارضی مالکیت خودرا حفظ‌کرده ویا مالك شده‌اند . هرگاه برای اداره زمین وزراعت خود بدستیاری و معاونت احتیاج داشته باشند ناگزیر از آنند که کارگر کشاورزی استخدام کنند و استخدام ونگهداری کارگر کشاورزی تابع مقرراتی خواهد بود که در قانون جدید «کار کارگران کشاورزی» قیدو مشخص گشته است .

بااجرای قانون جدید که‌در ۹ فصل و ۴۲ ماده تدوین و از طرف دولت بمجلس پیشنهاد شده است درواقع کارگر کشاورزی ازمزایای یك «قانون کار» مترقی بهره‌مند میشود ، همانگونه که کارگران صنعتی از حمایت چنین قانونی برخوردار می‌باشند . واین مبداء تحول نوینی است در اجتماع روستائی و زندگانی روستائیان کشور .

قانون کار برای کارگران کشاورزی ، بمعنای کلمه یك قانون مترقی ومکمل قوانین انقلابی است که تاکنون درزمینه رفورم روستائی و اصلاحات ارضی از تصویب گذشته و جامه تحقق پوشیده است .

فصل اول قانون شامل است بر تعریف کارگر وکارفرما و قرارداد کار وانواع مشاغل کشاورزی که برای مباشرت آن باستخدام کارگر مبادرت میشود . درفصل دوم قانون مدت کار ، تعطیلات ومرخصی ها مشخص شده است . برای کارگران کشاورزی حداکثر ساعات کار در چهار هفته متوالی ۲۴۰ ساعت ، مرخصی سالانه با استفاده ازحقوق شش روز و۹ روز تعطیل رسمی درسال منظور شده است . در فصل سوم «شرایط کار زنان واطفال» قید شده است که بکار گماردن اطفال کمتر از دهسال در کلیه مشاغل کشاورزی واستفاده اززنان کمتر ازچهارده سال درکارهای شب وباره‌ای مشاغل دیگر ممنوع می‌باشد . فصل چهارم درمحبت مزدو حقوق، فصل پنجم درموضوع قرارداد های کار، فصل ششم دربارهٔ حل اختلاف ، فصل هفتم راجع به شورایعالی کارکشاورزی، فصل هشتم ناظر برتخلفات وجرائم و ضمانت اجرائی و فصل نهم در مقررات مختلفه بحث‌میکند که توضیح علیحده هرکدام باعث اطاله کلام خواهد بود .

باتصویب واجرای این قانون ، همانطور که اشاره شد زندگی قشر مهمی از روستائیان کشور که تابحال وضع روشنی از لحاظ مقررات کار نداشتند تحت ضوابط قانونی قرار خواهد گرفت واین موفقیت مهم وتازه‌ایست در زمینه رفورم بزرك روستائی کشور.

دبیرستان دخترانه ودادی

بادوره کامل ریاضی، طبیعی وادبی

کودکستان و **دبستان ودادی** درمحل‌های مجزا باصد درصد قبولی کلاس ششم صبحها ثبت‌نام مینماید . خیابان بهار شمالی تلفن: ۷۵۶۶۸۷ و۷۵۶۴۹۰ وسیله رفت وآمد مهیا است :

دبستان وکودکستان نوآوران

مجهزترین موسسه تعلیم وتربیت به نونهالان شما خیرمقدم میگوید . موسسه **شعب کودك** شبانه ازاطفال شما بامراقبت پزشك پذیرائی میکند . خیابان دیناکاشی ۸۳ تلفن ۷۶۳۳۲۴ آ ـ ۲۵۵۴۸

پانسیون شبانه روزی کاخ کودك

کودکستان ژیلا استخرشنا دبستان شاهین

درپارك مصفا مجهز به وسائل تفریح درایام تابستان آماده پذیرائی ازنونهالان شما میباشد . دفتر موسسه همه‌روزه جهت سال تحصیلی آینده ثبت‌نام مینماید .

حشمت‌الدوله غربی خیابان کیوان تلفن ۴۷۱۲۸ـ۴۲۲۹۶

کلاس های انگلیسی انجمن ایران وآمریکا

ثبت‌نام برای دوره سوم کلاس های فشرده تابستانی که صبح ها بین ساعات ۷½ الی ۹½ و ۱۰ الی ۱۲ وبعدازظهر ها بین ساعات ۲ الی ٤ پنج روز در هفته تشکیل میشود . بین ساعات ۹ الی ۱۱ صبح و۳ الی ۵ بعداز ظهر به ترتیب زیرانجام خواهدشد.

روز شنبه ۵ مرداد برای کلاس های یك الی پنج
روز یکشنبه ٦ مرداد برای کلاس‌های شش الی نه .
روز دوشنبه ۷ مرداد برای کلاس های ده به بالا
روز سه‌شنبه ۸ مرداد برای کلیه کلاس ها درصورتی که جای خالی وجود داشته باشد .

امتحان تعیین قوه برای داوطلبان جدید روز پنجشنبه سوم مرداد از ساعت ۸ الی ۱۱½ صبح و ۲ الی ٦ بعد از ظهر و روز های ثبت‌نام بین ساعات ۸ الی ۱۰ صبح و یك الی ۳ بعد ازظهر بعمل خواهد آمد .

نشانی خیابان وصال شیرازی تلفن ٤۷۱٤۰ و ٤۰۵۰۱
۴ـ۱ آ ـ ۲۵٤٤٦

هنرستان صنعتی پیشه

در سال تحصیلی ۴۸ر۴۷ برای دوره چهار ساله روزانه وشبانه هنرجو می پذیرد جهت کسب اطلاع وثبت نام بمحل هنرستان **خیابان سوم اسفند شماره ۱۲۲ تلفن شماره ۴۳۰۰۷ مراجعه نمایند .** آ ـ ۱۱۸۰۷ ۱ ـ ۳

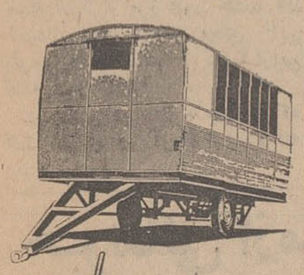

کاروان و تریلر ساده یا کمپرسی

شرکت تولیما

سه راه آذربن تلفن : ۴۳ ـ ۹۴۲۴۴

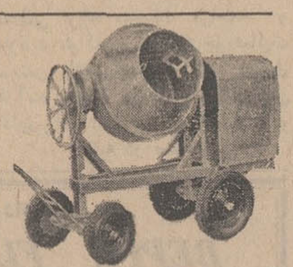

انواع بتونیر از ۱۲۰ الی ۷۵۰ لیتر

شرکت تولیما سه راه آذربن ۹۴۲۴۴

بزودی

دیوان «ثمر»

منتشر میشود

دبیرستان حکیم الهی

شماره (۱) پسران

دوره کامل متوسطه رشته های طبیعی و ریاضی

زیر نظر : دکتر نصرت‌اله حکیم الهی

باهمکاری نخبه استادان ودبیران افتتاح گردید. دبیرستان حکیم‌الهی مجهز بتمام وسایل سمعی و بصری باکلاس‌های کاملا متناسب ومحوطه وسیع وباتوجه کامل بانتظاراتی که مردم از مدارس ملی دارند تاسیس یافته است. دبیرستان حکیم‌الهی همه روزه صبح وعصر آماده ثبت‌نام می باشد .

نشانی ـ خیابان ایرانشهر بین شاهرضا و خیابان ثریا ـ تلفن ـ ۴۳۱۲۹

کودکستان ودبستان دخترانه وپسرانه

جهان دانش و هنر همه روزه ثبت‌نام میکند

شماره ۱ـ فلکه چهل‌متری نواب کوچه نورمحمدیان تلفن ۹۱۹۱۲
شماره ۲ـ میدان رشدیه اسکندری جنو بی محل سابق دبستان دولتی جلوه ـ تلفن ۹۵۴۷۹۵

وسیله رفت وآمد مهیا است

دبستان شالوده تربیت

برای اولین دفعه درایران **روش مونتسوری** را درتدریس بکار میبرد

وسیله ایاب وذهاب فراهم است .

۱ـ ازشاهرضا پیچ شمیران خیابان تنکابن

۲ ـ ازخیابان هدایت ایستگاه خیام

خیابان تنکابن تلفن ۳۳۵۶۴۸

ثبت نام در تمام روز های غیر تعطیل

آ ـ ۲۵۵۴۶

مسافران غیر اسرائیلی هواپیمای ربوده شده آزاد شدند و

اسرائیلی‌ها را گروگان نگهداشتند

پاریس - آسوشیتد پرس - ماجرای ربودن یك هواپیمای اسرائیلی توسط عده‌ای ازچریك های مسلح فلسطینی که برای اولین بار روی میدهد مبارزات سیاسی اعراب و اسرائیل را وارد مرحله تازه‌ای کرده‌است و درعین‌حال در اسرائیل نگرانی شدیدی بوجودآورده‌است .این نگرانی وجود دارد که دزدی هواپیما های مسافری در منطقه خاور میانه عربی بصورت یك اپیدمی درآید .

دیشب الجزایر ۱۹ نفر از ۴۸ نفر سرنشین هواپیمای اسرائیلی را که صبح دیروز بوسیله یك عده کوماندو های عرب درآسمان ربوده شده بود آزاد کرد. این گروه دیشب وارد فرودگاه اورلی‌در پاریس شدند. در میان آزاد شدگان هشت کشیش ایتالیائی سه نفر فرانسوی دو نفر فرانسوی کانادائی و یکنفر دانمارکی و چند نفر هندی و ملیت های دیگر بوده‌اند .

در مورد اینکه چند نفر در ربودن هواپیما دست داشته‌اند گزارشهای متناقضی داده میشود . مسافرانی که آزاد شده‌اند میگویند سه نفر بوده‌اند و گزارش منابع الجزایری حاکی است که‌ه نفرهواپیمارا ربوده‌اند

یك زن و شوهر فرانسوی کانادائی که در هواپیما بوده‌اند گفتند موقعی متوجه ربودن هواپیما شدند که سه نفر از کارکنان هواپیما ازکابین‌خلبان بیرون‌میآمدند درحالی که سه نفر عرب که طپانچه ونارنجك دردست داشتند دنبال آنها بودند. وقتی این‌سه‌تن هواپیما را به‌الجزایر بردند در فرودگاه استقبال گرمی از آنان بعمل آوردند . در فرودگاه همه مسافران را بدو دسته تقسیم کردند آنها که گذرنامه اسرائیلی داشتند و آنها که نداشتند غیر اسرائیلی هارا به‌رستوران فرودگاه بردند تا موقع پرواز بعدی درآنجا نگاه داشتند و اسرائیلی هارا بساختمان دیگری بردند .

«پورآن باخ» یك نفر دانمارکی ۳۷ ساله که در بوئینك شرکت هواپیمائی اسرائیل بود گفت وقتی من چشمهای خود را باز کردم یك‌نفر عرب بالباس سورمه‌ای دیدم‌که طپانچه‌ای در دست داشت . یك عرب دیگر نارنجکی در دست داشت .

آنها مارا تهدید کردند و به خلبان حکم کردند به الجزایر برود بقدری وحشت کردم که از شدت ترس شروع کردم به‌گریه‌کردن. یك‌کشیش‌ایتالیائی که پشت سر من بود مرا دلداری‌داد لکن یکی از مردان طپانچه‌اش راروی شکم کشیش قرار داد و او دیگر تکان نخورد .تمام مسافرین‌مدت یك‌ساعت و نیم دستهایشان را روی سرشان گذاشتند و این بدستور فلسطینی‌ها بود . لکن در الجزایر با مسافرین خوش رفتاری شد .

هنوز ۲۲ نفر اسرائیلی از مسافران هواپیما در الجزایر هستند .

* ٤ افسر عالیرتبه

خبرگزاری خاورمیانه خبر داد که کوماندو های عرب که دست به‌ربودن‌هواپیمای اسرائیلی‌زدند در جستجوی چهار افسر عالیرتبه اسرائیلی بوده‌اند که از نیویورك به اسرائیل برمیگشته‌اند اما خبرگزاری خبر نداد که آیا این چهار افسر اسیر شده‌اند یا نه .

در اورشلیم لوی‌اشکول نخست‌وزیر اسرائیل گفت مصر را باید مسئول ربودن این هواپیما دانست زیرا جبهه ملی نجات فلسطین که خود را عامل این هواپیما ربائی‌می داند در مصر مستقر است .

آخرین خبر از رم حاکی است که هشت نفر از مسافران این هواپیما از پاریس وارد رم شدند ظاهرا این هشت تن همگی کشیش های ایتالیائی بوده‌اند .

هواپیمای ربوده شده اندکی‌پس‌از آنکه از فرودگاه رم پرواز کرده توسط کوماندو های عرب ربوده شد یك گزارش حاکی است که چهار نفر از کوماندو ها (اگر تعدادشان ٥ نفر حساب شود) اهل سوریه بوده‌اند .

این عده مسافران را مجبور کردند دست‌هایشان‌را روی‌سرشان بگذارند و بعد خلبان هواپیما را ناچار ساختند که به الجزایر برود یکی از کوماندوها رادیوی هواپیما را تصرف کرده و از پشت آن اعلام نمود ما فلسطینی هستیم ما هواپیما را گرفته‌ایم ونام آنرانجات فلسطینی گذاشته‌ایم .

* گزارشهای قبلی

در زیر گزارش هائی که از ساعت ٤ بعداز ظهر دیروز تاقبل‌از اعلام خبر آزاد شدن‌مسافران غیر-اسرائیلی هواپیما به تهران‌مخابره شده آورده شده است :

«جبهه ملی آزادی بخش فلسطین» بعداز ظهر امروز رسما اعلام داشت که یك کماندوی وابسته به سازمان مقاومت‌عرب هواپیمای‌شرکت هوائی اسرائیل ال‌عال را هنگام پرواز ازپایتخت ایتالیا بسوی تل اویو مجبور کرده

بقیه در صفحه بیست‌ویکم

تاریخچه
هواپیما دزدی

صرفنظر از ماجرای ربوده شدن هواپیمای حامل چومبه بکوبا در سال های اخیر مخصوصا در این اواخر کوبا مرکز فرود آمدن هواپیما های «دزدیده شده» بوده است :

۹ اوت - «شارل کادون» فرانسوی یك‌هواپیمای امریکائی راکه به‌مکزیکو میرفت مجبور ساخت در فرودگاه «هاوانا» فرود آید این هواپیما ۸۱ مسافر داشت ولی مقامات کوبائی بآن اجازه دادند که از آن کشور خارج شود .

۲۸ نوامبر ۱۹۶۳ - شش کماندوی ونزوئلائی کوشیدند یك هواپیمای ونزوئلائی را مجبور کنند درفرودگاه هاوانا بزمین بنشیند ولی خلبان آن موفق شد در «ترینیداد» فرود آید .

۲٤ آوریل۱۹۶۷- مامورین نیجریه شرقی یك هواپیمای نیجریه‌یی را اجبارا در فرودگاه «انوگو» (نیجریه شرقی) فرود آوردند

۳۰ ژوئن ۱۹۶۷ - هواپیمای حامل چومبه بوسیله یك فرانسوی اجبارا در الجزایر فرود آورده شد .

٤ اوت ۱۹۶۷ -شش مرد مسلح‌یك هواپیمای مکزیکی را مجبور کردند در فرودگاه هاوانا بزمین بنشیند.

۱۰ سپتامبر ۱۹۶۷ - چهار نفر ناشناس خلبان‌یك هواپیمای کلمبیائی را ناچار کردند در فرودگاه سانتیاگو فرود آید .

از آغاز سال ۱۹۶۸ تاکنون ده هواپیمای امریکائی جنوبی یا ایالات متحده اجبارا در کوبا فرود آمده‌اند.

ژنرال حسن البکر گفت ایران دوست عزیز عراق است

بیروت -۲۳ ژوئیه - آشوشیتد پرس - ژنرال حسن البکر رئیس جمهوری تازه عراق دریك‌مصاحبه با روزنامه الحیات چاپ بیروت‌در مورد روابط عراق و ایران گفت ایران دوست و همسایه عزیز ما است و من گمان می کنم که احساسات ایرانی ها نسبت بمانیز همینطور باشد .

ما آرزو و تلاش می کنیم که‌این دوستی متقابل و روابط حسن هم-جواری را حفظ کنیم .

ژنرال حسن‌البکر در پاسخ یك سئوال گفت هدف کودتای عراق باز گرداندن دمکراسی بکشور است در مورد روابط با کشورهای عربی البکر گفت عراق میکوشد با همه کشورهای برادر عربی همکاری کند . هر اتفاقی که‌برای یك کشور عربی بیافتد مثل‌آنکه برای خود ما روی داده است.رئیس جمهوری گفت ما تمام کوشش‌خود را بکار میبریم تا دموکراسی را بکشور خود باز گردانیم‌وآزادیهای فردی را تامین کنیم .ما اختلافات داخلی را از بین می بریم تاوحدت ملی کشور را تامین کنیم .

* اجتناب‌ناپذیر

ژنرال حسن‌البکر گفت جنك جدید بااسرائیل اجتناب ناپذیر است و رهبران عرب باید خود را برای‌این نبرد آینده آماده کنندو از هیچ کوششی برای آنکه اسرائیل‌مجهز به‌سلاح اتمی نشود خودداری‌نکنند.

«البکر افزود تهی بودن‌خزانه ، بدترشدن وضع اقتصادی عراق بالا رفتن قیمت هاو مالیاتها از دلایل کودتای اخیرعراق‌بوده‌است.

اما دلیل‌عمده دیگر ناتوانی رهبری سابق عراق در آماده کردن کشور برای‌جنك با اسرائیل‌درسال گذشته بود.

● شناخت

ترکیه دیروز بعنوان‌دومین‌دولت غیرعرب رژیم جدید عراق را به رسمیت‌شناخت در اعلامیه وزارت خارجه ترکیه گفته شده کودتای عراق یك مسئله داخلی بوده‌است و روابط دیپلماتیك دو کشورادامه خواهدیافت.

تا کنون کشور های ایران و کویت رژیم جدیدعراق را به رسمیت شناخته‌اند.

منابع رسمی لندن نیز گفتند دولت‌انگلیس تصمیم گرفته رژیم جدید عراق را برسمیت بشناسد بزودی‌سفارت‌انگلیس‌دربغداد رسما به رژیم جدید این‌شناسائی راابلاغ خواهد کرد عارف‌رئیس جمهوری سابق عراق هنوز درلندن‌است‌وزنش در بیمارستان این‌شهرتحت معالجه قرار دارد.

اخبار کوتاه

هوستون - دکتر«دنتون» پزشك‌جراح امریکائی امروزبه هفتمین‌پیوند قلب در «هوستون» دست زد.

این بیست و هفتمین پیوند قلب در سراسر جهان است . سخنگوی‌بیمارستان‌اظهارداشت بیمار مرد ۵۷ ساله‌ای است که از روزشنبه گذشته در بخش بیماریهای قلبی بستری شده بود و قلب مردی که دیروز در یك حادثه اتومبیل درگذشت بوی پیوندشدو عمل باموفقیت انجام شد .

واشنگتن - «مایکل کالینز» فضانورد امریکائی امروز در بیمارستان نظامی تکزاس تحت‌عمل جراحی ستون فقرات قرار گرفت .

سخنگوی بیمارستان اظهار داشت که عمل با موفقیت‌انجام شده و حال کالینز کاملاخوب است .

پاریس - «سووانافوما» نخست‌وزیر لائوس که اکنون در پاریس بسر میبرد با ژنرال دوگل رئیس - جمهوری فرانسه ملاقات کرد و مدتی پیرامون‌اوضاع هندوچین ومسائل مهم بین‌المللی باوی به گفتگو پرداخت .

سین‌سیناتی - جوان بیست ساله‌ای که توانسته بود با داشتن یك اسلحه کمری به محل تشکیل کنفرانس فرمانداران ایالات امریکا در هتل گیبسون وارد شود از طرف مامورین انتظامی بازداشت شد

جوان مزبور که یك دوربین عکاسی نیز همراه داشت مدعی بود که خبرنگار یکی از روزنامه های‌امریکائی‌است‌ولی نتوانست ادعای خود را ثابت کند .

بوئناویستا - نیوجرسی - یك‌اتوبوس حامل ۳۰ مسافر در نزدیکی منطقه «ویستا» بایك قطار مسافربری تصادم کرد و در نتیجه این حادثه هشت نفر از مسافرین اتوبوس کشته شدندو بقیه بشدت‌زخمی گردیدند .

اتوبوس حامل کارگرانی بود که از محل کار بخانه های خود میرفتند .

کاگلیاری - یك هواپیمای جهانگردی باشش سرنشین اندکی پس از پرواز از فرودگاه «اولبیا» در جزیره «سارائی» آتش گرفت و کلیه سرنشینان آن (دومرد ، دوزن و دوکودك) کشته شدند. هنوز هویت کشته‌شدگان دراین حادثه فاش نشده است .

واتیکان - سخنگوی دربار واتیکان اظهار داشت نیرو های فدرال نیجریه کوشش میکنند هواپیما های حامل خوار بار را که از طرف واتیکان‌برای مردم‌قحطی-زده «بیافرا» فرستاده میشوند سرنگون سازند .

وی گفت که هواپیما های واتیکان تاکنون ۳٤ بار برای «بیافرا» خواربار ومواد غذائی حمل کرده‌اند .

مسکو - یك هیئت نظامی سوریه‌ای برای گفتگو با رهبران شوروی وارد مسکو شد .

خبرگزاری تاس که این خبر را انتشار داد اضافه کرده‌است که رهبری هیئت نظامی سوریه را ژنرال مصطفی تلاس رئیس ستاد ارتش آن کشور به عهده دارد .

فیلم بزرك سه ساعته بزودی فقط در سینما دیانا

پاریس رابه آتش‌بکشید؛ فرمان هیتلر در برابرمقاومت مردم پاریس ....
رعب‌آورترین لحظه تاریخ در قالب فیلمی که جان تماشاچی‌را به‌آتش میکشید!

آیاپاریس میسوزد؟

کناردریا-متل پر
۱۲ کیلومتری چالوس بطرف شهسوارپانسیون‌کامل رفت و برگشت :۲بعد از ظهر پنجشنبه تا عصر جمعه ٥٤ تومان .
جمعه ۳۳ تومان یکهفته ۱٤۰ تومان پی.ام.تی
تلفن ۳۳۳۶۷۸

ازفردا صبح
مولن روژ-دیانا-مهتاب

شکار سارقین
پیترسلرز
لیونل جفریز

طوفان درکریستال واسکارادامه دارد

ازامشب فقط در
سینمامتروپل
یك وسترن بی‌نظیر - یك حماسه قهرمانی - یك‌فیلم پرحادثه - یك شاهکار هیجان آور

جفری هانتر . لوئی هیوارد
پرلاکریستال درفیلم رنگی

انتقام هفت تیرکش
آ-۲۵۵۸٤

ازفرداصبح درسینماهای
میامی-پاسیفیک-رکس
همای- ری- تیسفون
سیلوانا-ناتالی-پرسپولیس
المپیاو...آسیا

حالا دیگه ته خطه ازاین ببعدش یه مردهمیشه تنهاست..
ایرج قادری درفیلم
شاهراه زندگی

-من یه انسونم باور کنین
کتایون درفیلم
شاهراه زندگی

اما من وتویه عمرباهم سر کردیم پس بیابازم باهم باشیم..
قائم‌مقامی درفیلم
شاهراه زندگی

اگرمی‌خوای دنیاروفراموش کنی بکن اما فراموش نکن که تویه انسونی..
سارا درفیلم
شاهراه زندگی

اون حیوون کثیف روبگیرید..
محتشم درفیلم
شاهراه زندگی

..اون تنهاست وسر گردون تویه دام ..اسیرش کن..
نرسی درفیلم
شاهراه زندگی

مایه‌مشت آدم‌هستیم تواین‌دنیای ولنگ‌واز که چهارچنگولی بزندگی چسبیدیم..
تابش درفیلم
شاهراه زندگی
محصول عصرطلائی

از من نترس.. من یه فرشته‌ام نه یه شیطون
مهرنگ درفیلم
شاهراه زندگی
فیلمبردار قاسمی وند

برای اون که زندگیشو باخته همه دنیا سیاهه..
محمدفرزین درفیلم
شاهراه زندگی
کارگردان ایرج قادری

مقررات توقف در جاده چالوس

امروز از طرف پلیس راه طی اطلاعیه‌ای مقررات توقف در جاده چالوس بشرح زیر اعلام شد:

بمنظور ایجاد تسهیلات لازم برای اهالی تهران که بمنظور برگزاری ایام تعطیل به‌باغات و گردشگاههای اطراف جاده چالوس عزیمت مینمایند بدین وسیله اعلام میگردد از نظر اینکه در موقع مراجعت بعلت تغییر جهت و گردش اتومبیلها برای مراجعت به تهران موجبات انسداد راه وکندی عبور و مرور فراهم نگردد کلیه اشخاصیکه در این قبیل گردشگاهها متوقف میشوند بلافاصله اتومبیل خود را بسمت کرج در کنار جاده پارك نمایند تا باین ترتیب هرموقع که قصد داوند بطرف کرج حرکت نمایند احتیاج به تغییر جهت نداشته وبدون معطلی براه خود ادامه دهند پلیس راه انتظار دارد اهالی تهران باین مسئله توجه‌نموده و با مامورین پلیس راه همکاری لازم معمول دارند.

روسای جدید فرهنك

آقایان عباس منطقی و حسین مقتدر به ترتیب به سمت روسای آموزش و پرورش شهرستان های قم و شاهرود منصوب شدند.

تمدید مدت قبولی اظهار نامه مالیاتی

از طرف جمعی از اصناف تهران مورد تقاضا قرار گرفت

بقیه از صفحه اول

تا در نهایت دوستی بتوانند وظایف خویش را در قبال مملکت ادانمایند.

دیروز(پریروز) آخرین‌روز مهلت دریافت اظهارنامه های مالیاتی‌بودو باتوجه به اینکه صنوف و گروهی‌از آنان اطلاع کافی از مقررات مالیاتی ندارند در نهایت سختی با مشکلات فراوان اداری که در این راه وجود داشته است، به وزارت دارایی و مامورین مربوطه مراجعه نموده‌اند ولی پس از طی یك صف یك کیلو متری‌وسختی زیاد وقتی بمقابل‌مامور مالیاتی رسیده‌اند یکی از آنها اظهارنامه را در نهایت بی احترامی و بی توجهی بصورت مودی پرتاب کرده و اورا مایوس از اطاق خارج کرده است.

*** تمدید**

اینك دو موضوع باید مورد توجه قرار گیرد اول اینکه وزارت‌دارایی باید سعی نماید مامورانی را در جریان این کارها قرار دهد که از هر نظر صلاحیت داشته باشند و با انعطاف پذیری و صبر و آرامش کار مراجعان را انجام دهند.

ثانیا: کلیه صنوف بمنظور تامین بیشتر هدف مربوطه به اخذ مالیاتها ازدولت حزبی استدعا دارند که مدت اخذ اظهارنامه های‌مالیاتی را برای مدت یکماه تمدید نمایند تا صنوف بهتر بتوانند وظایف‌خویش رادر قبال این برنامه مملکتی ادا نمایند.

درسال جاری وزارت دارائی در تنظیم اظهارنامه‌های مالیاتی راهی‌را برگزیده است که قسمت اعظم صنوف ازآن اطلاع کافی ندارند و آنان را بامشکلاتی فراوان از نظر تنظیم این اظهارنامه‌ها روبرومیسازد و لذا وزارت دارایی باید سعی‌نماید که طرق سهل‌الوصول‌تری را جهت انجام این برنامه برگزیند.

● قابل تمدیدنیست

در مورد تمدید مهلت تسلیم اظهار نامه مالیاتی گفته شد که مهلت تسلیم اظهارنامه مالیاتی‌قابل‌تمدید نیست. در قانون صراحتا آخرین روز تیرماه، آخرین مهلت‌تسلیم اظهار نامه قید شده است. بهمین جهت وزارت دارائی قانونا نمیتواند مهلت را تمدید کند مگر آنکه ماده واحده‌ای تسلیم مجلس گردد و این امر هنوز دروزارت دارائی مورد مطالعه قرار نگرفته است.

● ۴۰۰ میلیون وصولی

گزارش خبرنگار ما حاکی‌است که در روز سی‌ویکم تیر ماه که آخرین روز پرداخت مالیات‌وتسلیم اظهارنامه‌بود، در تهران بیش از ۴۰۰ میلیون ریال پول نقد دریافت شده‌است.

در همین روز بیش از چند برابر مبلغ مزبور سفته برای پرداخت اقساط تسلیم شده که‌وزارت‌دارائی انرادر ظرف چند ماه وصول‌خواهد کرد.

سه‌روز آخر

خبرنگار ما اضافه میکندبیش‌از نصف اظهار نامه های مالیاتی در سه‌روز اخرتسلیم‌حوزه های‌مالیاتی شده‌است در بین‌انواع اظهار نامه هاتعداد اظهار نامه های مشاغل بیش از همه و اظهار نامه‌مربوط به مجموع درآمد کمتر از همه‌بود. علت انهم اینست که در اظهارنامه های مشاغل گروه بزرك اصناف و پیشه‌وران قرار دارند. اظهارنامه مجموع‌درامد بعلت پیچیدگی و مشکل‌بودن ان‌ازیکطرف و مجدود بودن تعداد مشمولین از طرف دیگر کمتر از همه رسته های مالیاتی بوده‌است.

*** ارسال باپست**

خبرنگار ما اضافه میکندتعدادی از مودیان اظهار نامه های خودرا باپست ارسال کرده‌اند که اگر این اظهار نامه ها تمام مراحل قانونی خود را بدرستی طی کرده باشدوپول آن نیل به بانك سپرده شده باشد مورد قبول قرار خواهد گرفت اما اظهار نامه هائی که برخلاف مقررات تنظیم شده باشد مورد قبول نیست.

*** اظهارنامه زیردر**

در یك حوزه مالیاتی واقع در مرکز شهر پس از انکه‌ساعت ده شب تعطیل شد صبح مسئولین امر ۴۰۰ اظهار نامه در زیر در ورودی یافتند که معلوم بودمودیان پس از تعطیل حوزه، انها را از زیر در بداخل اداره انداخته‌اند. این اظهار نامه ها بعلت انکه مقررات‌قانونی در انهارعایت نشده بود مورد قبول واقع نشد.

● قبول اظهارنامه

خبرنگار ما ضمنا اطلاع میدهد که تمام حوزه های مالیاتی در حال حاضر نیز اظهار نامه قبول‌میکند منتهی جرائم انرا محاسبه ووصول خواهند کرد. فقط‌اظهارنامه‌هائی که تا آخرین ساعات روز سی و یکم دریافت شده و وجه‌ان ببانك ارسال گردیده است، ازجریمه معاف میباشد.

۸۵ پرونده مسمومیت غذائی در یك‌ماه

در ماه گذشته بازپرس ویژه مامور رسیدگی به تقلب در مواد غذائی و داروئی و مداخله در امر پزشکی به ۸۵ پرونده مسمومیت رسیدگی کرد.

این پرونده‌ها شامل مسمومیت از بستنی، شیرینی و غذا بود.

آقای ناظم‌پور بازپرس این شعبه گفت که‌متهمان‌این ۸۵پرونده‌هریك باعث مسموم شدن عده‌ای از مردم تهران گردیدند.

این بازپرس ضمنابه چهارپرونده مداخله منجر بمرك در امر پزشکی رسیدگی کرد.

یکی از این موارد ختنه،دیگری حجامت‌و۲ مورد دیگر تزریق‌آمپول بود.

آئین‌نامه نظام پزشکی تقدیم مجلس میشود

اساسنامه و آئین‌نامه های مربوط بانجام وظائف نظام پزشکی در حال تکمیل و تدوین است این آئین‌نامه باتطبیق آئین‌نامه های نظام پزشکی ممالك مختلف و باهمکاری وزارت بهداری تهیه میشود و اواخر مرداد ماه جهت تصویب تسلیم کمیسیون بهداری و دادگستری مجلس شورای ملی می‌گردد.

یك مقام مسئول در نظام پزشکی امروز بخبرنگار اطلاعات گفت: قانون مربوط به تشکیل نظام پزشکی ایران نواقص زیاد دارد وتا اساسنامه و آئین‌نامه های تکمیلی آن بتصویب نرسد وبودجه وهمچنین جای سازمان مشخص نگرددنمیتواند کار اصلی‌خود راکه رسیدگی‌به‌کیفیت‌اخلاقی وعلمی پزشکان است آغاز کند.

خبرهائی از مجلس تعطیل

بقیه از صفحه اول

تمدد اعصاب به مرخصی رفتند.

همزمان بااین تعطیلی صندلیهاو قالی های حوضخانه وسالن انتظار مجلس نیزجمع گردیدوبازارآبدار خانه مجلس‌نیز ازرونق همیشگی افتاد وبی مشتری شد.

*تاکنون متجاوز از بیست تن‌از نمایندگان‌حاضردرمرکزبه‌حوزه‌های انتخابیه‌خودرفته‌اند. این نمایندگان آدرس خود رادر اختیار بازرسی مجلس گذاشتندتادر مواقع‌ضروری ودرخواست دولت‌برای‌تشکیل‌جلسه فوق‌العاده ازآنان دعوت بعمل‌آید.

*** فعالیت های خصوصی**

درطول تعطیلات تابستانی یکی از نمایندگان پدر شوهر، دونفر پدرزن و چهارنفر نیزبرای چندمین بار پدرخواهند شد!

پروفسور جعفر مخبرفرهمند هم‌از همکاران خود دعوت کرده تا در جشن عروسی پسرش آقای ایرج مخبرفرهمند با دختر آقای عباس خلعتبری بالباس اسموکیك حضور بهمرسانند!

دیروز پدرزن های جدید و دو نماینده‌ای که برای اولین‌باردختر شوهر میدهند به‌تاریخ برگزاری عروسی اشاره‌ای نکردند.

*** دعوت به جشن**

از هم اکنون در کار پردازی مجلس فعالیت شدیدی برای صدور پنجهزار کارت‌دعوت‌جشن‌مشروطیت بچشم میخوردو گفته شد که‌امسال مجلس شورای ملی از عده کمتری در سالگردمشروطیت‌پذیرائی‌خواهد کرد.

*درآغاز سومین‌روز تعطیل‌بامداد امروز جمعی از نمایندگان حاضر درمرکز از سازمان ممیزی پایتخت دیدن نمودند.

یك‌نمونه ازاقدامات بازرسی شاهنشاهی

عریضه سرگشاده

پیشگاه مبارك اعلیحضرت همایون شاهنشاه آریامهر

باکمال افتخار و مباهات بشرفعرض میرساند. در چندسال پیش وقتی حقوق حقه جان‌نثاران در مزرعه اوزنه آبعلی مورد تجاوز قرار گرفت بسازمان جنگلبانی وقت و بعدا به وزارت منابع طبیعی فعلی تظلم گردید. متاسفانه بشکایت مزبورعنایت نشد. مدعی متنفذ چاکران آنقدر بدستگاه تسلط داشت که با اشارات نامبرده اجرای قوانین و مقررات تا چند روز پیش‌تعطیل شده بود.

اینك باتقدیم شکایت به بازرسی شاهنشاهی بازرسی مذکور بفاصله ۲۴ ساعت باپشتکار معجزآسا و دقت خارق‌العاده شکایت چاکران را مورد رسیدگی قرار داده احراز کردند که تقاضای حقه جان‌نثاران بی‌جهت مورد توجه واقع نشده است. بلادرنك تصمیم گرفتند و دستور اجرای‌قانون واحقاق‌حق صادر گردید.

بحکم آنکه شکر نعمت نعمتت افزون کند چاکران برخود فرض میدانند از اجرای اصول انقلاب شاه‌وملت که‌از ابتکارات خردمندانه شاهنشاه آریامهر است سپاسگزاری کنند. درسایه این اصول نه‌تنها دولت‌و ملت ایران قرین عظمت و رفاه شده‌اند بلکه از کشور های متمدن جهان نیز برای تثبیت بیشتر اوضاع اقتصادی و اجتماعی خود از آنها تقلید کرده‌اند. در لوای این اصول و انقلاب اداری است که بازرسی شاهنشاهی بامر مطاع ملوکانه بعنوان چشم‌و گوش شاهنشاه آریامهر باکمال امانت دراسرع اوقات دقیقا بدرددل مردم میرسند.

باردیگر باتشکر و سپاس از خدای بزرك خواهانیم شاهنشاه عظیم‌الشان ایران را که بارفع تبعیض - تامین رفاه - وعدالت بقاء و عظمت ملك و ملت را تضمین فرموده‌اند در کنف حمایت خود از هر گزندی محفوظ ومعززدارد. زنده‌باد شاهنشاه‌آریامهر جاوید ایران.

بانو منور توانگر - بانو مینو موور - ویدا کاظمی - محمد حسین پرچم - مهندس علی کاظمی - دکتر محسن رهنما - مهندس محمود بدیعی - حسینعلی فاخری - چنگیز کاظمی.

آ-۲۵۶۷۶

اطلاعیه

بنابشکایات عده‌ای‌ازهمکاران واعضاء محترم‌ازرقابت و اختلافات شرکت رکوردوجواهر سازی مسعوددرجلسه‌ای که با حضور آقایان مدیران دوشرکت‌مزبور در محل‌اتحادیه تشکیل‌گردید، آقایان ضمن امضای قراردادی درباره طرز تولیداجناس موافقت نمودندکه‌قیمت اجناس تولیدی خود را به‌نرخ سابق بفروش برسانند و به کلیه اختلافات خود خاتمه دادند.

رئیس هیئت مدیره اتحادیه سازندگان جواهر. طلاو مرصع - حسن مرعشی

آ-۲۵۷۰۶

تقویم اطلاعات

چهارشنبه دوم امرداد۱۳۴۷- بیست‌وهفتم ربیع‌الثانی۱۳۸۸- بیست‌و چهارم ژوئیه ۱۹۶۸

ساعات شرعی

استخراج دکترریاضی کرمانی

اذان صبح ساعت ۳و۱۷ دقیقه

طلوع آفتاب ساعت۵و۴ دقیقه

ظهرشرعی‌ساعت ۱۲و۱۱دقیقه

اذان مغرب ساعت۷و۳۴ دقیقه

پیش بینی هوا

پیش بینی‌وضع‌هوای ایران تا ظهر فردا هوای استان های آذربایجان و کرانه‌های دریای مازندران صاف‌تا قسمتی ابری در بعضی نقاط ،همراه با باد نسبتا شدیدی در سطح زمین خواهد بود.

هوای تهران و بقیه نقاط صاف در بعضی نقاط غبارآلود پیش‌بینی میشودگرمترین نقطه در ۲۴ساعت گذشته آغاجاری با حداکثر ۵۰ و حداقل ۲۷ درجه بوده است.

خنك‌ترین نقطه شهر کرد باحداکثر ۳۱ و حداقل ۱۰ درجه بالای صفر بوده است. حداکثر درجه حرارت تهران در ۲۴ ساعت گذشته ۳۵ و حداقل ۲۳ درجه بوده است.

برنامه امشب

رادیو ایران

۱۸ر- اخبار
۱۸ر۰۳ اعلام‌برنامه بخش‌سوم
۱۸ر۰۶ برنامه دهقان
۱۸ر۳۰ قرعه‌کشی بلیط‌اعانه ملی
۱۹ر- اخبار
۱۹ر۰۳ برنامه‌اقتصادی(امروز در خدمت فردا)
۱۹ر۱۵ برنامه ارتش
۲۰ر- اخبار - تفسیر داخلی
۲۰ر۳۰ موسیقی ایرانی
۲۰ر۵۳ جانی‌دالر
۲۱ر۳۰ گل ها
۲۲ر- داستان شب
۲۲ر۳۰ موسیقی ایرانی
۲۳ر- اخبار
۲۳ر۰۳ موسیقی کلاسیك
۲۳ر۵۹ پایان بخش سوم

برنامه امشب

۱۸ر- صفحات درخواستی
۱۸ر۳۰ قرعه‌کشی بلیط های اعانه ملی
۱۹ر- بچه ها
۱۹ر۳۰ پسر دریا
۲۰ر- مجله شماو سینما
۲۰ر۳۰ اخبار
۲۱ر- محله‌پیتون(برنامه‌ارج)
۲۲ر- موسیقی کلاسیك
۲۲ر۳۰ دکتربن کیسی
۲۳ر۳۵ پایان برنامه

برنامه نیمروز فردا

۶ر۳۰ آغاز برنامه
۶ر۳۲ نیایش
۶ر۳۵ ورزش
۶ر۴۵ مضحك قلمی
۷ر- واریته
۷ر۳۰ اخبار
۷ر۳۵ فیلم حقیقت
۸ر- پایان برنامه

برنامه امشب

تلویزیون ایران

۱۷ر- اعلام برنامه
۱۷ر۰۳ تقویم روز
۱۷ر۱۰ کارتون
۱۷ر۳۰ خردسالان
۱۸ر- ورزش
۱۸ر۱۵ شما و سینما
۱۸ر۳۰ پلیس و راهنمائی
۱۹ر- قرعه‌کشی بانك بازرگانان
۱۹ر۳۰ مشروح اخبار
۲۰ر- رقص و آواز محلی
۲۰ر۳۰ تعقیب
۲۱ر۳۰ برخورد اندیشه ها
۲۲ر- مردی که‌هرگز نبود
۲۲ر۳۰ آخرین اخبار
۲۲ر۳۷ تئاتر(وام‌سهل‌وآسان)
۲۳ر۱۵ پایان برنامه

برنامه‌نیمروز فردا

۱۳ر- آغاز برنامه
۱۳ر۳۰ نیازمندی ها توام با آهنك های شاد
۱۳ر۱۵ شاکی
۱۳ر۳۰ تونل زمان
۱۴ر۳۰ اخبار، پایان برنامه

برنامه امشب

تلویزیون آمریکا

۱۸ر- خلاصه اخبار جهان
۱۸ر۱۵ برنامه‌سئوال وجواب
۱۸ر۴۰ سرباز
۱۹ر۰۵ شهردار
۱۹ر۳۰ دیك‌واندیك
۲۰ر- نبرد
۲۱ر- خلاصه اخبار جهان
۲۱ر۵۰ نمایش کارول‌برنت
۲۱ر۵۵ فیلم سینمائی

کاریکاتور

یکشنبه‌ها روز کاریکاتور

روز یکشنبه ششم مرداد ماه منتشر میشود

هفتمین شرکت زراعی

بقیه از صفحه اول

شده دوران سازندگی برنامه اصلاحات ارضی ایران با تشکیل شرکت های سهامی‌زراعی وتوسعه و تقویت مستمر شرکت های‌تعاون روستائی و اتحادیه های تعاونی و فراهم نمودن موجبات رفاه‌اجتماعی و اقتصادی کشاورزان زحمت‌کش این مملکت‌آغاز گردیده‌و درحالی که بیش از چهار ماه و چند هفته از تصویب قانون تشکیل شرکت های سهامی زراعی نمیگذرد امروز هفتمین شرکت‌سهامی زراعی کشور از بهم‌پیوستن پنج ده باسامی: یاتری‌علیا - هشت‌آباد - کند - کهن‌آباد و حسین‌آباد با تعداد ۳۹۷ نفر سهامدار و باسرایه‌ای‌به مبلغ ۱۰ر۱۱۳ر۰۰۰ ریال و در منطقه‌ای بوسعت ۲۴۶۵ هکتار در واحد روستائی گرمسارفعالیت خود را آغاز می نماید.

مزایای اقتصادی

آقای ولیان ادامه‌داد باین‌ترتیب زمینه‌ای فراهم شده که زارعین زحمتکش این منطقه‌و افرادخانواده آنها بتوانند از مزایای اقتصادی‌و اجتماعی یکی دیگر از ابتکارات تاریخی اقتصادی‌و اجتماعی‌شاهنشاه آریامهر که نه‌تنها در ایران‌بلکه در محافل اقتصاد کشاورزی جهان نیز مورد بحث و بررسی و تجلیل و ستایش قرار گرفته‌است استفاده نمایند و بهمان ترتیب که با الهام از منویات اعلیحضرت همایون شاهنشاه آریامهر در ماده یکم قانون تشکیل شرکت های سهامی زراعی پیش‌بینی گردیده باتشکیل این شرکت سهامی زراعی موجبات افزایش درآمد سرانه کشاورزان این منطقه و امکانات همه‌جانبه برای بکار بردن ماشین آلات کشاورزی در امر تولید محصولات کشاورزی و آشنائی زارعین سهامدار این شرکت با اصول و شیوه های جدید کشاورزی و جلوگیری از خردشدن و تقسیم اراضی مزروعی بقطعات کوچك غیراقتصادی پس از فوت زارعین سهامدار و افزایش میزان سطح زیرکشت این منطقه با استفاده از اراضی بایر و موات ومسلوب - المنفعه متعلق بدولت فراهم گردد.

واگذاری زمین

وزیر اصلاحات ارضی و تعاون روستائی اضافه نمود که در منطقه شرکت سهامی زراعی مقدار ۲۹۷ هکتار زمین بایرمتعلق بدولت‌وجود دارد که وزارت اصلاحات ارضی‌و تعاون روستائی حق استفاده مطلق ودائم ازاین مقدار زمین رادراختیار شرکت سهامی زراعی گرمسارمی گذارد و عواید حاصله‌ازاین مقدار زمین نیز بمنظور کمك و تقویت همین شرکت بمصرف‌خواهد رسید وعلاوه‌براین‌وزارت اصلاحات‌ارضی و تعاون روستائی در سال جاری‌با اعطای وام و کمك های مالی وفنی بلاعوض حداقل بمبلغ ۱۵ میلیون ریال این شرکت را حمایت و همزمان‌باآغازفعالیت های کشاورزی این شرکت بتدریج نسبت بایجاد ساختمان های لازم از قبیل خانه نمونه‌مسکونی‌بهداشتی، روستاسرا، انبار برای محصولات کشاورزی، منازل مسکونی برای کارمندان شرکت، درمانگاه، اصطبل، کارگاه های صنایع روستائی و تامین نیروی روشنائی و لوله کشی برای آب آشامیدنی ساکنین‌منطقه عمل شرکت اقدام‌لازم انجام‌خواهد شد.

اداره امور شرکت

آقای ولیان در خاتمه سخنان خود اظهار داشت شرکت های سهامی زراعی ومنجمله این‌شرکت وسیله هیئت مدیره‌ای که وسیله مجمع عمومی صاحبان سهام ازبین کشاورزان ودهقانان‌عضواین‌شرکت ها انتخاب شده‌اند و مدیرعاملی که وسیله هیئت مدیره شرکت ازبین سه‌نفر ازمهندسین تحصیل‌کرده وزارت اصلاحات ارضی و تعاون روستائی که کلیه حقوق و مزایای خود را از دولت دریافت خواهند نمود اداره خواهند شد و باین ترتیب این کشاورزان صاحب سهم و اعضاء هیئت مدیره انتخاب شده ازبین آنان‌میباشند که‌نسبت باداره امور شرکت مربوط اقدام و ازاین راه‌موجبات افزایش‌درآمد سرانه خود و رشد کشاورزی مملکت را فراهم می نمایند.

صدور امتیاز

امتیاز روزنامه هفتگی پست که بزبان آلمانی در تهران‌منتشرخواهد شد بنام آقای منصور نودوشنی صادر گردید.

بزودی
آشوك‌کمار - نوتان - سونیل‌دات
در فیلم رنگی
مهربان

آگهی قبول دانشجو

دوره‌های آموزشی موسسه آب‌شناسی ایران

موسسه آب شناسی ایران بمنظور تربیت کمك مهندس و کارشناس آب شناسی در سطح مهندسی فوق‌لیسانس برای سال تحصیلی ۴۸- ۱۳۴۷ تعدادی داوطلب باشرایط زیر میپذیرد.

شماره	نام دوره	شرایط ثبت‌نام	مدارك‌لازم جهت ثبت‌نام	مهلت ثبت‌نام
۱	کمك مهندسی	دارا بودن دیپلم ریاضی یاطبیعی- بلامانع بودن تحصیل ازنظر وضع نظام وظیفه	رونوشت شناسنامه یك‌برك- عکس ۴×۳ چهارقطعه-برك خاتمه‌خدمت یامعافی نظام‌وظیفه -فتوکپی‌آخرین مدرك تحصیلی	۲۰ر۵ر۱۳۴۷
۲	فوق لیسانس آبهای زیرزمینی	دارا بودن گواهینامه مهندسی‌معدن یازمین شناسی یا لیسانس زمین‌شناسی از دانشکده‌های‌داخلی یا خارجی	رونوشت شناسنامه یك برك-عکس ۴×۳ چهارقطعه-برك خاتمه‌خدمت یامعافی نظام‌وظیفه- فتوکپی‌آخرین مدرك تحصیلی	۳۱ر۵ر۱۳۴۷
۳	فوق‌لیسانس آب های سطحی	و ساختمان یا لیسانس فیزیك یا دارابودن گواهینامه مهندسی راه مهندسی کشاورزی (رشته‌آبیاری) از دانشکده‌های داخلی یا خارجی	رونوشت شناسنامه یك برك-عکس ۴×۳ چهارقطعه-برك خاتمه‌خدمت یامعافی نظام‌وظیفه- فتوکپی‌آخرین مدرك تحصیلی	۳۱ر۵ر۱۳۴۷

-پس‌از تعیین نتایج‌امتحانات کتبی «دوره کمك مهندسی» تعداد یکصدنفر بترتیب حق‌تقدم اعلام وجهت مصاحبه دعوت خواهند شد وتعداد مورد لزوم ازبین یکصدنفر از طریق مصاحبه انتخاب خواهند شد.

-بکسانی که درهر یك از رشته‌های فوق‌الذکر قبول شوند تحت‌شرایطی کمك‌هزینه تحصیلی ازطرف موسسه‌پرداخت‌خواهد شد.

-داوطلبان میتوانندبرای ثبت‌نام‌و کسب‌اطلاع‌بیشتر به دفترموسسه واقع‌در خیابان قادسی شمال بلوارالیزابت‌دوم- شماره ۶۴ مراجعه‌نمایند.

الف ۴۳۹۷ آ-۲۵۴۰۶ ۱-۲ موسسه آب‌شناسی ایران

از امشب در
تراس
نیاگارا-پلازا-ادئون

سزار رومرو ۰ فرانکی آوالون ۰ برادریک کرافورد ۰ آلیدا والی در
THE CASTILIAN
دره شجاعان
رنگی

نبرد تن به تن بین مادرزن و داماد!

مادر زن با جارو به داماد حمله کردو هر دو روی شاخه‌های درخت به تعقیب هم پرداختند ...!

خرمشهر :(منصور نیلفروشان)- خبرنگار اطلاعات - بانوی پنجاه ساله‌ای که دستش گچ گرفته و بگردنش آویزان بود وارد اطاق بازپرس دادسرای خرمشهر شد و بی‌مقدمه گفت :

- «آقای رئیس ! فورا دستور دهید منوچهر... دامادمرا دستگیر و تسلیم عدالتش کنند !» بدستور بازپرس منوچهربه بازپرسی‌احضار شد لیکن تا چشمش به مادرزنش افتاد که توی اطاق نشسته بود درحالی که بغض گلویش را می فشرد باصطلاح پیشدستی نمود :

- «آقای بازپرس ! مرا ازدست این مادرزن نجات دهید ، بخدامن دیگر از دست مادر زنم خسته و درمانده شده‌ام . نمیدانم چکار کنم . اگر تمام مادر زن های‌دنیا اینطور باشند دنیابه‌آخر میرسد!» و بازپرس که هنوز از اصل قضیه اطلاعی نداشت از وی خواست که توضیح بیشتری بدهد :

«تا این چند روز پیش با زنم در لطف وصفا زندگی میکردم تا آنروز ...بله آنروزلعنتی پیش‌آمد. آنروز طبق معمول از زنم‌خواستم که پیراهن اطو کرده‌ام را برایم بیاورد . گفت اطو نشده - گفتم اطو نشده یعنی چی - مریم درست میشنوم ؟ و زنم جواب داد بله ، و اضافه کرد که ببخشید نمیدانستم امروز با رئیس جمهورامریکا قرار ملاقات داری و باین ترتیب پی‌بردم که‌زنم‌با من سرناسازگاری دارد !

روز بعد دیدم خط شلوارم را عمدا (کجکی) اطو زده از کوره در رفتم و سرش فریاد زدم که‌این کار ها را کدام احمقی بتو یاد داده ! ... اما خدا روز بد ندهد یکدفعه دیدم مادر زنم همین ماه تابانی که روبرویتان‌نشسته بادسته جارو بمن حمله کرد و درحالی که میگفت احمق خودتی - احمق .... بمن توهین میکنی کتك جانانه‌ای بمن زد ! . تازه داشت دستگیرم میشد که قضیه از کجا آب می خورده یعنی‌مادرزنم زیرپای‌دخترش نشسته بود که روزگارم را سیاه کند .

● آنهم مادرزن

از کوره در رفته بودم و حال‌و روز خود را نمی فهمیدم . بخود نهیب میزدم : «از دست زن -آنهم مادرزن کتك میخوری‌و بروی‌مبارك نمی آوری ؟!» بدنبالش روان شدم. مادر زنم برسرعت‌قدم هایش‌افزود، و تا دید دارم بوی میرسم بسرعت از درختی بالا رفت . ولش نکردم . از درخت بالا رفتم شروع کردم به تعقیبش . در این موقع مادر زنم‌با شاخه‌ای که از درخت کنده بود سرو صورتم را «مادر زنانه!» مورد مهرو محبت و نوازش قرار داد !

دیدم باز دارم شکست میخورم. به انبار خانه رفتم تیشه و اره‌ای برداشتم و بجان درخت افتادم . زمانی بخودم آمدم که درخت با صدای مهیبی درهم شکسته و مادرزنم زیر تنه‌سنگین درخت‌گیر کرده بود ... من پیروز شده‌بودم!

***

بازپرس دادسرای خرمشهر که ظاهرا تحت تاثیر واقعه قرار گرفته بود پس از ساعت هاتلاش و کوشش صلحو صفارا دیگرباره در خانواده منوچهرخان ...برقرار ساخت . خدایش عمر دهد !

سیل هند ورای سیل‌های دیگر است !

اخیرا ریزش باران های سیل‌آسا در شهر های مختلف هند بیش از یکصد نفر را کشته وعده کثیری را بی خانمان نمود .

بارندگی در شهر کلکته سیل عظیمی بوجود آورد و آب بسیاری از خیابان های بزرك این شهر را فرا گرفت.مقامات‌اداره هواشناسی هند اظهار داشتند که از ۶۳سال پیش چنین بارندگی در این کشور بی سابقه بوده است .

در عکس عده‌ای‌از اهالی کلکته که سیل خانه های آنها را دربر گرفته دیده میشوند .

اگرگاوتان رابرق‌گرفت دوماه حبس میشوید

ماجرای «برق زدگی» پنج گاو شیرده هلندی در یکی از مزارع پادوکاله واقع در شمال فرانسه از حوادثی بود که طی چند روز اخیر توجه مردم آن کشور را جلب کرد . این پنج گاو هنگامی که عصر یکی از روزهای‌هفته پیش به اصطبل بازگشتند بعلت نوشیدن آبی که جریان برق به آن متصل شده بود دچار برق گرفتگی شدند . صاحب گاو ها وقتی وارد اصطبل شد با تعجب مشاهده کرد که گاو ها بدون اینکه جانی در بدن هایشان مانده باشد دایما جست‌و خیز میکنند . تحقیقاتی که صورت گرفت نشان داد که علت برق گرفتگی گاو ها مربوط شدن یك رشته سیم از ماشین شستشوی اصطبل به آب مشروب بوده است .

یکی از دادگاه های محلی پادوکاله چند نفر از دهقانان را بجرم ارتکاب بی مبالاتی که به مرگ پنج گاو منتهی شد به یك تا دو ماه حبس و پرداخت جرائم نقدی محکوم کرد .

گزارش از پایتخت‌های جهان

● هیچ بعید نیست فیلمش‌کنند !

نیویورك : آتش سوزی مهیبی در یکی از نواحی نیویورك رخ داد که براثر آن ۹ کودك و ۲ جوان کشته و عده زیادی نیز دچار سوختگی های‌شدید گردیدند:

منتظر باشید تا فیلمش به بازار بیاد !

● سك زمانه !

لندن : «یون‌فارنیکس» ستاره فرانسوی براثر هوشیاری سگش از خطر بزرگی جست . «کیلو» سك یون دو نفری را که قصد داخل شدن به ویلای او را داشتند . تعقیب و آنها را تحویل پلیس داد :

و با این هشیاری لابد بروز محاکمه بعنوان شاهد حضور خواهد داشت !

* آرزو برنوجوانان عیب نیست !

لندن : کاپیتان «جونز» ناخدای معروف کشتی «الیزابت کوئین» که چند روزی است بازنشسته شده از مقامات کشتیرانی تقاضا کرده که بازنشستگی ویرا چند روز بتاخیر بیاندازندتاوی‌بتواند عروسی‌دخترش را برعرشه کشتی بگیرد . کاپیتان جونز در نامه خود یادآور شده که این تنها آرزوی وی است :

کاپیتان جون آرزو کن که آرزو بر جوانان عیب نبود !

* روکه نیست سنك پای قزوین‌است !

سانفرانسیسکو : پلیس یکی از مراکز هیپی ها را که اخیرا با بمب و «کوکتل مولوتف» مورد حمله‌عده‌ای ناشناس گرفته بود مهروموم کرد .

در این حادثه چند تن از هیپی‌ها بشدت‌زخمی گردیدند اما در عین حال حاضر نبودند آنجا را ترك کنند :

هیپی ها بیدی نیستند که از این‌بادها بلرزند!

● حمله به بانك

لندن : شش سارق مسلح دیروز بطور ناگهانی به شعبه بانك «وست‌مینیستر» در لندن وارد و با پراندن آمونیاك به چشم دختر صندوقدار و مجروح کردن سه نفر از نگهبانان بانك مبلغ ۴۵۰۰ پوندموجودی صندوق را سرقت نمودند . بعد معلوم شد که‌اسلحه آنها هم دزدی بوده است :

واقعا چه مسخره است آخر شش سارق با ۴۵۰۰ پوند چه میکنند !؟

* بجای اینکه آخرعمری‌توبه‌کند !

لندن : چارلی‌رایت یك پیرمرد ۸۲ ساله انگلیسی که بیك کارگاه جاده سازی که بطور شبانه‌روزی کار میکند تلفن کرده و اظهار میدارد که من از طرف اتحادیه کارگران بشما دستور میدهم ۲۴ ساعت اعتصاب کنید !

و کارگران ساده‌لوح نیز بدستور وی عمل می کنند ودرنتیجه خسارات فراوانی ببار می‌آورند:

آدم بیمزه همه‌جا هست حتی در انگلستان !

* این «اپیدمی» چه سریع سرایت میکند!

برازویل(کنگو) : در آفریقا هم شهری پیدا شد که‌رسما آزادی مینی‌ژوپ پوشیدن را پذیرفت وبلافاصله از طرف روزنامه نگاران «بندر مینی‌ژوپ» لقب گرفت.

در اعلامیه پلیس گفته شده که فقط خانم هائی که سنشان کمتر از شش سال است مجازند مینی‌ژوپ بپوشند :

خوب ، اول کار است یواش‌یواش راه‌میافتند!

* کمال همنشین درمن‌اثرکرد !

میشیگان : در شورش اخیر سیاهپوستان شهر جاکون بیش‌از ۱۴ اتومبیل براثر اصابت آجر بکلی ازبین رفتند . پلیس پس‌از تلاش بیسابقه‌ای توانست اجتماع سیاهپوستان را درهم شکند ولی سران شورش ناپدید شده بودند :

زرنگی «سفید» به «سیاه» هم سرایت کرده!

* وقتی «کشیش» کلك میزند !

کالیفرنیا : از «فرنی‌مانگان» کشیش کاتولیك‌شهر «کارمل» (امریکا) خواسته شد که لباس کشیشی‌را بدرآورده به جمع افراد پلیس به پیوندد .

این جناب کشیش که ۳۰سال‌از سن‌شریفشان میگذرد مدتها بود روز ها در کلیسا بوعظ و خطابه و شب ها بکار پلیسی میپرداخته است :

عجب پدر «کلکی» بود !

ایران و جهان در اطلاعات ... ایران و جهان در اطلاعات ... ایران و جهان در اطلاعات ... ایران و جهان

روزگار است آنکه ...

۶۸ سال پیش این اتومبیل به ادوارد هفتم پادشاه وقت انگلستان تعلق داشت ، و در زمان خود سرآمد اقران و بهترین اتومبیلی بود که در جهان‌آنروز میشدسراغ گرفت . ادواردهفتم بهنگام‌استقبال از پادشاهان روسای دول خارجی درحالی که گارد مخصوص‌سلطنتی پیشاپیش آن درحرکت بود درمیان مردم ظاهر میشد .

اما باگذشت زمان این اتومبیل «معروف» نیزدربوته فراموشی‌قرار گرفت تا اینکه اخیرا مقامات‌کاخ بوکینگهام اظهار داشتند که‌دیگر باعث دردسر شده و باید از کاخ بوکینگهام خارج شود .

در تصویررانده مخصوص‌ملکه انگلستان آن را برای ابد از کاخ بوکینگهام بخارج انتقال میدهد !

زیر آسمان کبود

* پناه برخدا !

گناباد : کدخدای ده کلات از توابع کاخك گنابادعلاوه‌بر کدخدائی ده یك شعبه نفت فروشی را هم اداره می نمود . وی هنگامی که مشغول تخلیه تانکر حامل نفت بود غفلتا لوله تانکر را بجای بشکه بصورت ذبیح‌الله ریخت ودرنتیجه چراغی که‌ذبیح‌الله بدست داشت موجب آتش سوزی شد و کدخدا براثر سوختگی شدید درگذشت :

خدایا بخودت پناه میبریم !

* رانندگی استعداد میخواهد !

اهواز : تاکسی شماره۱۳۳۵ برانندگی هوشنك «ملك‌فعله» مردی بنام ناصر زارع را زیر گرفت و او را کشت. راننده تحت تعقیب است :

ظاهرا آقای «ملك‌فعله» بدرد رانندگی نمی - خورده است !

* خوانندگان بگویند آمین ...!

اهواز : تانکر آب شماره ۴۶۵۸ برانندگی مجید که‌فعلا متواریست پسربچه ۵ ساله‌ای بنام هدایت ظهوری را زیر گرفت و مجروح کرد . هدایت پس ازانتقال به بیمارستان جندی‌شاپور درگذشت و خانواده‌ای براثر یك بی‌احتیاطی عزادار شدند .

● ۳ حادثه ازیك شهر!

لار : محمد پروانه ساکن کوه‌کادبست بعلت سقوط از کوه فوت نمود .

دوشیزه سکینه‌شهرت شناوری۱۸ ساله‌ساکن یکی از قراء لار در آب‌انبار افتاد و فوت کرد .

حسین فرزند قهرمان شهرت هادی هنگام‌کار در قناتی واقع در قریه مهلچه براثر ریزش قنات کشته شد :

دلمان را خوش کرده بودیم که «لار» دیگر شهرستان حادثه خیزی نیست !

● باگذاردن «تله» های بزرگتر بایك تیر دونشان بزنید !

اسفیدواجان : سید احمد افضلی از اهالی اسفیدواجان که برای گرفتن موش تله گذاشته بود با تعجب مشاهده نمود که «مار» بجای موش اندر تله افتاده است . با فریاد همسایگان را بکمك طلبید و آنها ما را کشتند :

و این میرساند که «موش» ها ترقی کرده‌اند و «مار» ها تنزل !

هنرپیشه روی پرده‌سینما زلزله گچساران را پیش بینی کرد!

گچساران :

* چند لحظه پس از آنکه هنرپیشه گفت هم‌اکنون زلزله می‌آید درگچساران زلزله آمد !

گچساران :شعبانعلی کیانپور- (خبرنگار اطلاعات)- زلزله‌شدیدی بمدت یك دقیقه گچساران رابلرزه درآورد و سبب گردید که اهالی دچار وحشت و اضطراب گردیده بخیابان ها و کوچه ها بریزند . این زلزله که خوشبختانه موجب پیدایش حوادث ناگوار وخسارات نگردید درعین حال سبب گردید که حادثه بی‌سابقه و جالبی دریکی از سینما های گچساران اتفاق بیفتد :

بهنگام حدوث زلزله جماعتی از «سینمارو» های گچساران‌در سالن سینما پارس نشسته و با گوش هوش مشغول استماع گفتار های حکیمانه هنرپیشه فیلم بودند !

از عجایب روزگار اینکه درست چند ثانیه به وقوع زلزله هنرپیشه بر روی پرده جلو مردم ظاهر شد و درحالی که جماعت را مخاطب قرار داده بود برسرشان فریاد کشید :

- «مرا دست کم گرفته‌اید ! بسیار خوب - حالا که این طور شد بدانید و آگاه باشید من‌آتش میزنم - دمار از روزگار مخالفین‌و دشمنان خود برمی آورم . دستور میدهم زلزله بیاید و شما را کن- فیکون سازد ! ...»

* چون‌گهواره

از اثرات شیر پاك‌اینکه این‌بار حرف جناب هنرپیشه‌درست وواقعی از آب درآمد . وسالن سینماپارس گچساران بمانند گهواره‌ای بلرزه درآمد . صدای برخورد شیشه ها و فریاد گروهی که در همان‌ثانیه های نخست به وقوع زلزله‌پی برده بودند جماعت را متوجه وخامت اوضاع ساخت و بدینسان کوچك و بزرك در فرار بر یکدیگر پیشی گرفتند . عده‌ای زیر دست و پا ماندند و گروهی نیز دست بدعا ، ثنا برداشتند و بانك الله‌اکبر و صلوات در سالن سینما طنین‌افکند و باز خوشبختانه حادثه ناگواری رخ نداد . زلزله بپایان رسید . گروه رند تماشاچی خنده را سر دادند و بریش هنرپیشه «بدنفس» فیلم خندیدند . درحالی که براثر اشکالاتی که در «آپاراتخانه»پیش آمده بود هنرپیشه مرتب میگفت: «آتش میزنم ، دمار از روزگارتان برمی آورم . دستور میدهم زلزله بیاید ! ...» و یکی از میان‌جماعت که در حال خروج از سالن بودند فریاد زد : «آی زرشك !» ....

گوشه وکنار

از: نوشیروان کیهانی زاده

* عاقبت رقاصگی

* کبری (ناهید) ۳۵ ساله که قصدخودکشی کرده‌است گفت عاقبت رقاصگی‌در کافه وقبول عشق‌این‌و آن‌خودکشی است ! کبری اضافه کرد ده سال پیش موقعی که شوهر داشتم فریب یك رقاصه کافه را خوردم و به پول و شهرتی که او وعده میداد اغفال‌شدم، از شوهرم دست کشیدم وبه این کار مبادرت ورزیدم تا موقعی کار من رونق داشت‌و از آن راضی بودم که جوان و زیبا بودم ، ولی همینکه طراوت‌من‌ازدست رفت‌همه‌چیز خود را نیز از دست دادم و مجبور به خودکشی شدم .

این رقاصه اضافه کرد که در این مدت پول فراوانی بدست آورد ، اما همه‌اش را باج‌خور ها از چنگش درآوردند و برای او اکنون چیزی جز ندامت و سیه‌روزی باقی نمانده است .

سوسك در نان تبریزیها!

سنگك‌خورهای تبریز میگویند سوسکهای برشته را برای جلب توریستها بگذارید کنار نه‌برای‌ما

تبریز : علی نیکرفتار - (خبرنگار اطلاعات) - دنیا روبترقی است ... از قدیم و ندیم شنیده بودیم در بعضی از ممالك خرچنك وقورباغه را برشته میکنند و باکمال لذت تناول می کنند و تازه افاده هم بگوشت خواران تحویل میدهند ، ولی سوسك ... چه عرض کنم !

مثل اینکه در این مورد ما تبریزی ها از فرنگی ها هم پیش افتاده‌ایم چون سنگکی خیابان شاهپور اغلب بجای اینکه نان سنگك بمشتری بدهد ساندویچ‌سوسك‌برشته‌شده‌بخلق‌الله میدهد بطوری که صدای «جرق‌و جرق» سوسك ها در زیردندان سنگك‌خور بیچاره شنیده میشود .

سنگك‌خور های تبریز میگویند ترا بخدا این سوسك‌های برشته را برای‌جلب‌توریست ها بگذارید که باین نوع غذا ها عادت دارند و از مسئولین امر تقاضا دارند ترتیبی بدهند که همان نان سنگك خالص (بدون سوسك) را به آنها بدهند که بتوانند در آبگوشت‌ترید نمایند ، والا سوسك ها در آبگوشت کمافی‌السابق شناور خواهند بود !

تیران اصفهان، نه برق دارد و نه آب!

هنوز بآسیب‌دیدگان سیل اخیر «تیران» هیچگونه کمکی نشده است

غسالخانه تیران دروسط بخش قرار گرفته واز نظراهالی ومسافرین خارجی خوش‌آیند نیست.

مسئولین امر قول داده بودند درتیران کشتارگاه مجهز بسازند اما قول خودرا فراموش کردند.

مشکل آب و برق هنوز در تیران حل نشده است ... تقاضای مکرر اهالی درمورد تاسیس بخشداری در تیران بکجا انجامید؟ چرا به‌سیل زدگان چند هفته قبل منطقه تیران کمک نمیشود؟ازتاسیس کشتارگاه مجهز دراین بخش خبری نیست ... غسالخانه تیران در وسط بخش قرار گرفته وباید در هم کوبیده شود ...

اینها ،اهم مسائل مورد بحث یازدهمین جلسه هیئت مشورتی روزنامه اطلاعات در بخش تیران اصفهان بود . تفصیل مذاکرات اعضای هیئت مشورتی در جلسه مذکور بدینقرار است :

* آب وبرق

آقای فریدون شریفی رئیس هیئت مشورتی درباره وضع آب‌وبرق تیران صحبت کردو اضافه نمود که آب‌و برق امروزه جزو ضروریات زندگی‌است و مسئله‌ای نیست که بتوان آنرا از نظر اهمیت در ردیف دوم و سوم قراردادو انجامش را به هفته ها و ماهها و سالهای بعد موکول کرد.متصدیان امر باید نسبت بلوله کشی آب آشامیدنی و تامین برق این‌منطقه بکوشندوحاضر نباشند که‌ناراحتی اهالی در مورد مشکل آب و برق همچنان ادامه یابد ...

آقای شریفی

ایجاد خیابانهای جدیدواحداث چند فلکه در تیران تقاضای‌اهالی است که خوشبختانه در این‌مورد اقداماتی صورت گرفته و مامورین اداره مهندسی شهرداریها دراستان اصفهان فعلا سرگرم نقشه برداری از نقاط مختلف این بخش هستند.

● تاسیس بخشداری

شریعت زاده

بحث درباره لزوم تاسیس بخشداری در تیران توسط آقای محمد شریعت زاده عضو هیئت مشورتی آغاز شد .وی ضمن مطالب مفصل خود در این‌زمینه اظهارداشت:

مذاکرات تقاضای اهالی را در مورد تاسیس بخشداری در تیران اصفهان در جلسات خود مطرح کرده‌ایم و تا موقعیکه نسبت‌بانجام این خواسته و تقاضای عمومی‌توجه نشود ، از تکرار آن دست بردار نیستیم .

● خسارات سیل

براثر جریان سیل چند هفته قبل در تیران ، به هشت رشته قنات و هکتارها مزرعه زیر کشت در تیران خساراتی وارد آمدوخانه های روستائی زیادی ویران گردید که هنوز نسبت بتامین خسارت کمک بسیل زدگان اقداماتی‌بعمل نیامده است .

آقای مظاهری

این مطلب راآقای رضا مظاهری عنوان کرد و یاد آور شد : با اینکه از طرف فرمانداری نجف آباد ماموریتی بنقاط سیل زده تیران آمدند و خسارات وارده به روستائیان را تخمین زدند اما هنوز از کمک باین سیل زدگان خبری نیست و خدا میداند که تاچندماه دیگر این کشاورزان‌بیخ‌نمان‌باید همچنان سرگردان باشند !؟

* کشتارگاه

خانم شریفی

خانم شریفی‌ناطق بعدی جلسه درباره لزوم ایجادیک کشتارگاه مجهز در تیران صحبت کرد وپیشنهاد نمود : بمنظور حفظ بهداشت و سلامت عمومی ، لازم است هرچه زودتر کشتارگاه مجهزی در این بخش ایجادشود . قول تاسیس کشتارگاه را چندی پیش مسئولین امر بمردم تیران دادندو اهالی از آن موقع‌تاکنون درانتظار عملی شدن «وعده»مسئولین هستند.

* کمک بکشاورزان

آقای دادخواه

آقای ابراهیم دادخواه در تعقیب‌سخنان آقای مظاهری‌پیرامون خسارات سیل اظهار داشت : در جریان سیل چند هفته قبل علاوه بر پر شدن قنوات ، بباغات اطراف تیران نیز خسارات زیادی‌واردآمد و عده زیادی‌ازباغداران وکشاورزان قسمت عمده محصول خود را از دست دادند . جادارد مسئولین‌بانک کشاورزی نسبت به پرداخت وام‌با شرایط آسان و اقساط طویل‌المدت بکشاورزان منطقه تیران کمک نمایند .

* معنی ندارد !

پوریادگاری

غسالخانه تیران در وسط‌بخش‌قراردارد‌و ما هنوز معنی ودلیل اینکار را نمی دانیم آقای حسین پور یادگاری آخرین‌ناطق جلسه که مطلب فوق را اظهار داشت در تعقیب سخنان خود گفت : در کجای دنیا رسم است که‌مرده را بیاورند در وسط یك شهر یا بخش غسل دهند ؟ معمولا هر جا گورستانی هست ، غسالخانه هم‌در کنار آن قرار دارد و اهالی حق دارند اگر از متصدیان امر تقاضا کنند هر چه زودتر در خارج از بخش تیران ، غسالخانه دیگری ساخته شود . از آنجا که تیران محل عبور و مرور مسافرین خارجی زیادی است و وجود غسالخانه در وسط بخش بسیار زننده است ، تقاضا می کنیم این غسالخانه در هم کوبیده شود وغسالخانه‌بهداشتی در ناحیه‌ای دور از چشم مسافرین ایجاد گردد .

۳ تن ماهی و چای قاچاق

در بندر فرحناز و گناباد بدست آمد

اخبار شهرستانها

*** پانزده قبضه اسلحه غیر مجاز نیز در «کردغرب» کشف شد**

طی ٤٨ ساعت گذشته از عده‌ای قاچاقچی در شهر های گناباد ، سه‌آباد غرب وبندر فرحناز، بیش از سه‌تن چای و ماهی قاچاق‌وپانزده قبضه اسلحه غیر مجاز کمری وشکاری کشف شد و قاچاقچیان تحت تعقیب قانونی قرار گرفتند.

گزارش خبرنگار مادر گناباد حاکیست : مقدار چای خارجی قاچاق که از داخل کامیون‌شماره ۵۹۷۱ قم ۵۸در جاده نزدیك گناباد کشف شد ، دوهزار و هشتصد و پنجاه کیلو میباشد ورانندهٔ کامیون بنام محمد حسین تاج ریزی توسط مامورین گروهان‌ژاندارمری گناباد و پاسگاه «بیدخت» دستگیر شده است.

*** ماهی وتورقاچاق**

بندر فرحناز ـ خبرنگار اطلاعات: دیروز رئیس شهربانی بندر فرحناز از دونفرصیاد باسامی‌رضا و محمود صیادی که بطور قاچاق بصید ماهی پرداخته بودند یکدستگاه تور ماهیگیری ونهصدعدد ماهی کپور کشف کرد . ماهی هاو تورمکشوفه باداره شیلات بندر فرحنارتحویل داده شد .

*** پانزده قبضه اسلحه**

بنابگزارش خبرنگار مادرشهر آبادغرب: مامورین‌پاسدامژاندارمری کردغرب رور گذشته از چندنفر از اهالی کرند تعداد پانزده قبضه اسلحه غیر مجاز کمری وشکاری کشف کردند . سلاح مکشوفه با تنظیم صورت جلسه ضبط گردید و متهمین بمقامات قضائی شاه‌آباد غرب تحویل شدند.

٤ روز جشن، بخاطر یکسال تلاش

دانش آموزان کرمانشاهی که درامتحانات قبول‌شده‌اند گلباران گردیدند

آقایان استاندار ، مدیرکل آموزش و پرورش ، مدیرکل اطلاعات وانتشارات رادیو کرمانشاهان وجمع زیادی ازمعلمان، دانش آموزان ممتازواولیاءآنان‌درچهارمین شب جشن ... این برنامه حدود چهار ساعت بطول انجامید.

*** این جشن از طرف اداره سرپرستی نمایندگان اطلاعات در کرمانشاهان بنحو باشکوهی برگزار شد**

هفته گذشته جشنی بمدت چهار روز برای تشویق‌دانش آموزان فعال فرمانشاه که‌در امتحانات‌قبول‌شده‌انداز طرف اداره سرپرستی نمایندگان اطلاعات درکرمانشاه‌برگزار شدوبنحوشایسته وباشکوهی از کلیه دانش‌آموزان‌ممتازو نمونه‌آموزشگاه‌های این‌شهر تجلیل شد ...

محل برگزاری چهار مجلس با شکوه جشن،تالارفرهنك کرمانشاه بودو در هر نوبت حدود یکهزار نفر از اولیاء دانش‌آموزان وعده کثیری از محصلین نمونه‌و ممتاز دبستان ها ودبیرستان‌های کرمانشاه شرکت داشتند .قبل‌ازشروع‌برنامه های جشن ، محصلین ممتاز توسط عده‌ای از دوشیزگان که لباس متحدالشکل بتن داشتند گلباران می شدند وابراز احساسات‌مدعوین و اولیاء دانش‌آموزان در این‌موقع به نهایت درجه‌میرسیدو اشك‌شوق توام باسپاس ، دیدگان محصلین شایسته و برجسته‌را پر می کرد. در آخرین شب جشن ، بنابدعوت قبلی آقایان‌دکتر فیروزیان‌استاندار کرمانشاهان ، حسین‌نیا کان‌نماینده کرمانشاه در مجلس شورایملی ، فرورقی مدیرکل‌آموزش وپرورش استان و عده زیادی از مدیران کل ، روسای ادارات ، فرهنگیان و معاریف شهر نیز حضورداشتند . در آغاز برنامه آقای‌منوچهرنجمائی از طرف سرپرستی‌روزنامه اطلاعات در کرمانشاه بمدعوین خوش آمد گفت ومقام معلم‌رابه‌نحوشایسته‌ای ستود وپیشرفت های آموزش و پرورش کرمانشاه را به تفصیل شرح‌داد . انگاه گروه هنری‌سرپرستی اطلاعات‌در کرمانشاه‌نمایش‌نامه «جمیل‌وجمیله» رااجرا کردند و آقای دکتر فیروزیان استاندار جوایز هنرمندان برنامه را توزیع نمود . در برگزاری‌جشن تجلیل از دانش‌آموزان‌ممتاز،اداره‌آموزش وپرورش، شهربانی ، ارتش‌یکم ، لشکر۷ وشرکت ملی نفت منطقه کرمانشاه‌بااداره‌سرپرستی‌نمایندگان اطلاعات در کرمانشاه همکاری پرسنت‌نمایندگان‌اطلاعات‌ازمتصدیان صمیمانه‌ای داشتند که توسط‌سرمربوطه آن تشکر شد.

۲ مغازه سوخت

طی‌حریقی که‌نیمه‌شب‌دیشب‌دردومغازه لوکس فروشی‌واقع در خیابان‌ششم بهمن بهبهان روی‌داد ، کلیه‌وسائل و اجناس لوکس این‌دومغازه‌سوخت و از بین‌رفت.

بنابگزارش‌خبرنگار مادربهبهان: حریق وسیله اهالی‌و مامورین‌آتش نشانی خاموش شدو از سرایت آن بسایر نقاط جلوگیری بعمل آمد. از علت‌حریق هنوز اطلاعی‌در دست نیست.

استاندار کرمانشاهان جایزه یکی ازاعضای سازمان‌هنری را اهداء میکنند ...

گفتگوی در گوشی!

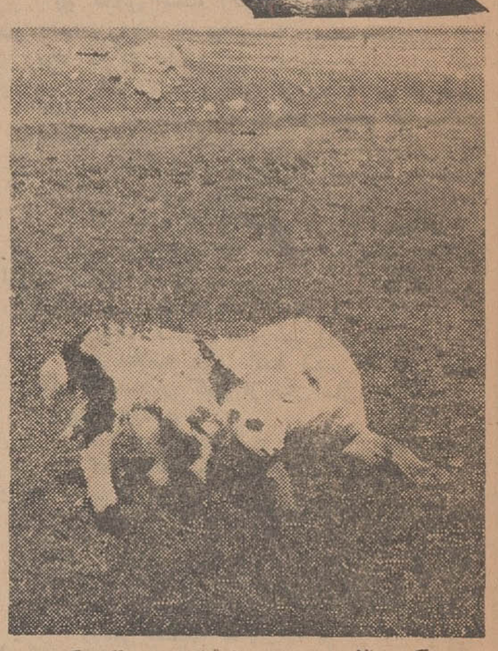

در عکس بالا چه می‌بینید ؟ قطعاخواهید گفت گوسفندی سردرگوش بره‌اش فروبرده‌ومثلا گوش آنرا لیس‌میزند! امانه ... این بار پاسبان گله بسراغ بره کوچولو وزیبا رفته است و بدینسان عاطفه مادری راکه باید نسبت‌به «توله» خود ابراز دارد ، در مورد یك بره تازه‌توله یانته بمنصه ظهور میرساند ... اینهم از شگفتی‌های آفرینش است . ازکجا معلوم که سك گله در این گفتگوی درگوشی ، سراغ توله‌هایش را از بره کوچولونمیگیرد..؟ عکس از پرویز منعم ـ خبرنگار اطلاعات در ورزقان اهر

من زنده‌ام!

آقای رئیس !من زنده‌ام بخدا من زنده‌ام و منظورم ازمراجعه باداره آمار فقط این بوده که‌شناسنامه کهنه و فرسوده‌ام را عوض کنم !

این حرف ها را یك‌خانم خانه‌دار ساکن شهر ری که برای تعویض شناسنامه‌اش به‌اداره آمار شهر ری مراجعه کرده‌بود به‌رئیس و کارکنان اداره آمار شهر ری می گفت : این خانم خانه‌دار «حبیبه‌برجی » نام داردو چهار ماه است‌برای اثبات‌زنده‌بودن خود باین دروان در میزندامانتیجه‌ای بدست نمی‌آورد !

حبیبه در فروردین ماه گذشتی طی نامه‌شماره ۲۸۷۶- ۳۶ر۱ر۱۳٤۷ ضمن تسلیم شناسنامه کهنه‌اش ، از اداره‌آمار و ثبت احوال شهر ری تقاضای‌المثنی کرد . کارکنان اداره آمار شهر ری در همان تاریخ‌شناسنامه‌وی‌را به‌محل‌صدور یعنی شهرستان مرند ارسال داشتند امابس از مدتی پاسخ‌رسید که زنی به مشخصات « حبیبه » برابر گزارش‌دائره بایگانی‌ثبت‌احوال مردنبوت کرده و شناسنامه وی باید باطل‌شود.

بانو حبیبه حالاچند ماهی‌است برای اثبات زنده بودن خود تلاش‌می کنداما مامورین آمار اورابه «زنده‌بودن »قبول ندارند و حتی از تحویل همان شناسنامه کهنه‌وفرسوده هم ببانو حبیبه خودداری میکنند !

حالاباید منتظر ماندودید که حبیبه خانم بجز وجود زنده خودش ، چه مدرك وسنددیگری پیدامیکند که به اداره‌آمار نشان بدهدو ثابت کند که هنوزنمرده است ؟!

ـ خدا آخر و عاقبت همه مردمی را که‌شناسنامه کهنه‌وفرسوده‌دارند بخیر گرداند . آمین !

خبرنگار : دانشپور

پرداخت وام

بموجب گزارش خبرنگار ما در نجف‌آباد : بمنظور رفاه کارکنان آموزش و پرورش نجف‌آباد ، از طرف بانك‌بازرگانی‌این شهرستان، وامهای قابل توجهی به‌آنان‌پرداخت شد .

فرستنده آبادان — برنامه تلویزیون ایران

پنجشنبه۳ امرداد ۱۳٤۷

ساعت ۶-۰۰ سلام شاهنشاهی
ساعت ۶-۰۱ اعلام برنامه
ساعت ۶-۰۳ تقویم روز
ساعت ۶-۱۰ ورزش‌برای تناسب اندام
ساعت ۶-۳۰ زنبور عسل
ساعت ۷-۰۰ خوشگلها
ساعت ۷ر۳۰-شانون
ساعت ۸-۰۰ بالاتر از خطر
ساعت ۹-۰۰ اخبار با فیلم خبری
ساعت ۹ر۳۰ موسیقی‌وزارتفرهنك و هنر
ساعت ۱۰-۰۰ فیلم سینمائی
ساعت ۱۱-٤۵ پایان

بهاروخون‌وافیون

نوشته احمد احرار

-۳۶-

ازطرفی ، شاه بواسطه وقایع ایام بیماری قلبا از استاجلو رنجیده بودو میل نداشت پس از مرگ وی‌حادثه ایام بیماری تکرار و قدرت سلطنت بطور ساده ودربست به استاجلو منتقل شود . این بود که وقتی دوران نقاهت را گذرانید واز بستر برخاست سران استاجلو رابه بهانه های مختلف از پایتخت دور و در داخل و خارج مملکت پراکنده ساخت . این برنامه بامامور ساختن مراد خان بفتح قلعه کجور شروع شدو هنوز چندی از عزیمت او به‌رستمدار نگذشته بود که پیری بیك‌قوچلو بحکومت‌ری منصوب وراهی آن دیار گشت .بعد، حسین‌بیك یوزباشی ماموریت یافت برای عرض تهنیت جلوس سلطانمراد به دربار باب‌عالی برود ، اما حیدر میرزا ویارآن او که‌بمقصود شاه پی‌برده بودند حسین بیك‌راواداشتند از قبول ایلچی‌گری طفره برود . حسین‌بیك نیز متعذرشد که‌در ایام بیماری شاه نذر کرده است هرگاه کسالت برطرف و سلامت برمزاج مرشد کامل مستولی شود سفری بمشهد رفته ضمن زیارت امام ثامن ، زوار و دراویش و فقرا را اطعام و دستگیری کند و تاکنون ادای این نذر بتاخیر افتاده واورا نگران ساخته است . شاه پذیرفت‌و حسین بیك را بتعجیل درمسافرت خراسان توصیه و بجای او محمدخان تخماق یکی‌دیگراز سران استاجلو را مامور ایلچی گری و عزیمت به‌خاك عثمانی کرد .

مقصود شاه طبعاسب از پراکنده ساختن امرای استاجلو و تضعیف حیدر میرزائیان ، بهیچ عنوان تحکیم موقعیت اسماعیل میرزا نبود ؛ اما اعزام قورچیان خاصه برای حفاظت از جان اسمعیل میرزا و متعاقب‌آن رفتارشاه نسبت به‌امرای استاجلو ، این ظن رادر اذهان عامه تقویت کرد که نظر شاه بطرف اسمعیل میرزا متمایل شده‌است وچون محظوراتی در بین هست که نمیتواند اسمعیل‌راازتبعید بازگردانیده ورسما بولایتعهد برقرار سازد ،قصد دارد راه‌رسیدن بتاج‌وتخت رابرای اوهموار وموانع راازسرراه او دور کند .

تقویت این شایعه وجای دادن آن درذهن مردم ، بیشتر ناشی‌از کوشش های پریخان خانم بود. پریخان‌خانم که‌چند ماه‌پیش سایه سیاه شکست را در مقابل خود میدید و حس میکرد به پایان راه رسیده و مبارزه چندین ساله‌را بحریفان قدرتمند باخته است‌اکنون درپیروزی خود ذره‌ای تردید نداشت . ورق یکباره برگشته و همه چیز موافق‌میل او عوض شده بود حیدر میرزا دیگرآن موقعیت و محبوبیت را درنزد پدرنداشت و شاه او را با اسمعیل بیك چشم مینگریست . در حالیکه میان توده‌مردم واکثریت امرا وافراد قزلباش محبوبیت و نفوذ اسمعیل میرزا ده مقابل‌نفوذو وجاهت وی‌بود . هیجده سال اقامت در تبعید ، اسمعیل‌را ازاحساس شفقت‌آمیز مردم نسبت به‌مظلومیت خویش برخوردار میساخت و این اندیشه رادر ذهن همگان قوت می‌بخشید که تحمل سالهای تبعید ، شاهزاده رابا زندگی سخت و باطعم ظلم و رنجهایی که در زندگی شاهانه هرگز فرصت شناختن چنان رنجها برای شاهزادگان حاصل نمیشود ، مانوس و آشنا ساخته‌است ومردی که‌بعداز گذرانیدن بهترین سالهای جوانی در زندان قهقهه ، باخاطری ملول از ظلم و شقاوت برتخت سلطنت تکیه بزند بدون هیچ گفتگو آیت رحمت ومنادی عدالت و بنیانگذاریك دوران سعادت بخش‌در تاریخ حیات ملت خویش خواهد بود .

بااین احساس ، هر روز بر تعداد هواداران اسمعیل میرزا علاوه وصف پریخان خانم قویتر میشد . چندانکه رعب محسوسی در صف حیدر میرزائیان رخنه کرده‌بودو بچشم خود میدیدند که چطور کفه قدرت سریعا بنفع اسمعیل میرزائیان میچربد و سنگینی میکند .

از: نوشیروان کیهانی‌زاده

جعل، جنایت سفید

مردی که‌عاشق زنی شده بود بجعل چک‌های اومبادرت کرد تا با او ازدواج کند

- نامه‌های عاشقانه بوسیله جاعلین جعل‌میشود
- کشورها و سازمانهای بزرگ‌دست بجعل اسناد میزنند
- تلگراف های جعلی قربانیان‌فراوان داده است
- جعل این اشیاء از۳ تا ۱۵ سال حبس دارد
- مجازاتهای‌مختلف جعل توسط‌افراد عادی و کارمندان دولت
- جعل گواهی‌پزشک‌ومدارک تحصیلی

هفت سال قبل یك شب در پایان کلاس زبان انگلیسی موقعی که رهسپارخانه‌ام بودم ، در یك کوچه خلوت دوچرخه سواری چون برق از کنارم گذشت و با یك حرکت سریع کیفم را از چنگم ربودودر خم کوچه ناپدید شد. در کیفم‌جز یکدسته‌چك،۰ ۲تومان پول نقدو یك دفترچه کوچك و یك مدادابرو وروژلب و همچنین یك چك‌دویست تومانی امضاء شده چیزدیگری‌نبود واین اشیاء نمی توانست آنچنان مرانگران کند که‌برای یافتن‌آنها به تلاش افتم ،اما همین حادثه، زندگی‌مرابر باد داد ، هستی مرا دگرگون کردو مرابه آتشی‌افکند که هنوز در میان شعله های‌سرکش آن دست‌و پامی زنم و راه‌فراری ندارم .

یك ماجرای عجیب

مرد خبیث وبی سرو پائی که از مدتها قبل بمن اظهار عشق می کرد و درخواست ازدواج داشت‌به خانه‌ام آمد و رسما از من خواستگاری کرد. خواستم باجوب جارو اورا ازخانه‌ام بیرون بیندازم که ورقه جلیم رانشانم دادو گفت که‌بااین ورقه سرنوشت تو در اختیار من است یا بامن به‌محضر ازدواج بیا و یاآماده رفتن‌به‌زندان باش و برای اینکه دهانم را ببندد گفت چون اطمینان‌داشتم که زنم نخواهی شد آنشب آن دوچرخه سوار رااجیر کردم تاکیفت را بدزدد. من‌شنیده بودم که‌تو زن معامله‌گری هستی و اطمینان‌داشتم دسته چکت همیشه در کیفت هست من‌خواستم بابدست آوردن دسته چکت یکی از چکهایت را جعل کنم و باتهدید به ازدواج باخود وادارت نمایم ،اما از خوش‌شانسی من در کیف تو علاوه بردسته‌چك یك چك امضا شده نیز پیداشد، لذا بامواد شیمیائی رقم چك امضاء شده را پاك کردم بجای‌آن مبلغ ۱۵۰ هزار تومان نوشتم وعلاوه‌بر آن یکی از چکهای دسته چك را بمبلغ دویست هزار تومان‌نوشتم و یك هزار تومان پول‌نقد به‌ماهر ترین جاعلان امضاء دادم‌تاامضایت رااز روی چك امضا شده پای آن جعل کند و بااین‌دوچك بی محل ورقه جلبت را گرفتم و اگربازبان خوش به محضر نیائی وزن من نشوی خودت می‌دانی که به جرم کلاه برداری حد اقل ۶ماه وبابت پولها نز حداقل پنجسال‌در زندان میمانی و نه تنها کارت رااز دست می‌دهی بلکه زیبائی و جمالت نیزاز دستت خواهد رفت .

شنیدن‌حرفهای این مرد و دیدن ورقه جلب چون پتکی بود که‌بر مغزم فرود آمد . تا مدتی گیج بودم ووقتی بحال عادی باز گشتم دچار تردید بودم که چه کنم این مرد که دودلی مرا از حالت‌چشمانم خواند بازرنگی خاص خود گفت که به او به چشم یك انسان خبیث و منفورنگاه نکنم .اقدام اورا به حساب کار خطرناکی که یك‌عاشق تحت تاثیر نیروی عشق انجام‌می دهد بگذارم و دیگر درنك نکرد بریایم افتاد و ناله های عاشقی را سرداد .

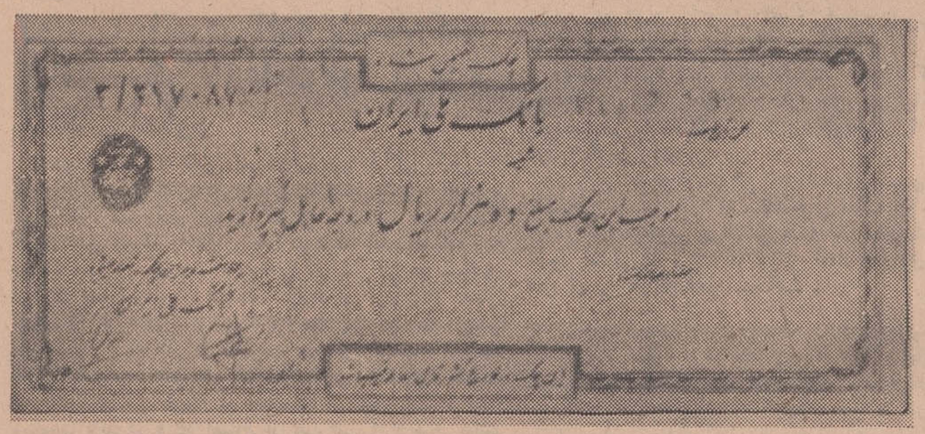

* موافقت باازدواج

این حرکات او که اطمینان داشتم ساختگی است به من‌این فرصت را دادکه بدون شکسته‌شدن غرورم پیشنهادش را بپذیرم‌وهمسر اوشوم ،اما آیا تصور میکنید که این ازدواج عاقبت خوشی داشت؟ نه ، محالست یك دختر تحصیل‌کرده ، کارمند ، از خانواده‌ای متجدد و محترم ،بتواند بامردی بی اصل و نسب ، بی اطلاع از تمدن جاری و ناآشنا به آداب‌معاشرت وبدون احساس و عاطفه‌ودرك این حقیقت که زنهم موجودی ذیشعور است ، بدون دغدغه وبرخورد و معارضه و از روی صمیم قلب‌زندگی زناشوئی داشته باشد . زندگی ما در سالهای اول یك ماجرای غم انگیز پلیسی بود شوهرم که‌به‌وفا داری‌من اعتماد نداشت‌بایك سلسله عملیات به اصطلاح جیمزباندی کوچکترین حرکات مراچه به تنهائی و چه توسط ایادیش زیر نظر داشت وباتمام هوش‌وحواسش مرامی پائید .

* نفرت وطلاق

عکس‌العمل من بصورت« نفرت هرچه بیشتر » از شوهرم منعکس میشد در سالهای بعدنیز زندگی ما جز یك صحنه دایمی جدال‌زدو خورد چیز دیگری نبود و شوهرم که می‌خواست مرا کاملا «خلع سلاح» کند بادسیسه های‌فراوانی هر چه داشتم از چنگم در آوردولی من پس از هفت سال یك چیز دز دست او بیرون آوردم و آن‌چك هائی‌بود که‌هفت‌سال قبل از چنگم خارج‌شده بودمن که بعداز آن ماجرا دسته چك و هر چه سند در خانه‌ام بود سوزاندم و حتی از گذاردن امضای خودبای‌دفترحضور و غیاب اداره نیز وحشت داشتم با بدست آوردن این دو چك نفس راحتی کشیدم و توانستم برای‌جدا شدن از شوهرم بدادگستری‌متوسل شوم .

* جنایت سفید

این‌مطلب رادر مرداد ماه سال گذشته یك زن ۳۵ ساله که‌برای گرفتن گواهی عدم امکان سازش بدادگستری آمده بود تعریف کرد. ودر حالیکه اشك میریخت گفت چه دلیلی محکمتر از این، برای طلاق می توان ارائه داد. اینست جعل ، جنایت سفید ، وسیله‌ای که شاید در بسیاری موارد برنده تر از شمشیر وویران کننده تر از دینامیت‌وخانمانسوز ترازهروئین باشد و از همین رو است که‌قانونگزار این جرم را در ردیف قتل و قاچاق مواد مخدرقرار داده و مرتکبین آن در دادگاه‌های جنائی محکمه میشوند و حداقل مجازاتشان سه سال حبس است.

● قربانیان جعل

قربانی جعل ، تنهااین خانم‌نیست این‌جنایت قربانیان فراوانی داردو همچنانکه تمدن و دانش پیشرفت میکند بردامنه آن نیز افزوده می شود و طرق جدیدی در آن کشف میگردد .

قربانیان جعل همیشه یك یاچند فرد نیست گاهی زیان آن منافع جامعه رابه مخاطره می اندازد در سالهای اخیر یك مورد آن در جامعه خودمان اتفاق افتاد وعده‌ای «چك تضمین شده» هزار تومانی جعل کردند و رواج دادند .

در دوران جنك در چند مورد، کشور های متخاصم برای فلج کردن اقتصاد دشمنان خودبه جعل‌وانتشار اسکناس‌های آنها مبادرت کردند جعل گذرنامه و اوراق هویت‌برای جاسوسان در جریان جنگهاعملی عادی است .تاکنون بسیاری از انواع جعل شناخته شده است که در میان آنها خطرناکتر از همه جعل چك سفید است . انواع‌دیگر جعل عبارت است از جعل سفته جعل اسناد مالکیت ،مقاوله نامه‌و قرارداد ها.

در چند مورد جعل نامه عاشقانه‌نیز کشف شده است ونیز جعل‌شکایت بعنوان عملی خطرناك‌شناخته شده است .

● جعل تلگراف

چندسال قبل شخصی که ازراه دشمنی به امضای کارمنداداره‌ای علیه رئیس آن اداره نامه پرانی و شکایت میکرد دستگیر شد ونیزدر همین سال مردی به امضای مرد دیگری که دشمنش محسوب‌میشد برای یك زن شوهردار بایست یك نامه عاشقانه ارسال داشت واین‌امر سبب گردید که شوهر این زن آن مرد بی خبر از ماجرا رابقصد مرك کتك بزنند .

«اخلاق» جعل- راعملی‌ناجوانمردانه و جاعل را شخصی منفور و رذل توصیف کرده‌است جعل تلگراف‌و نامه تاکنون قربانیان‌فراوانی‌داشته است . سال قبل در تهران مردی بادریافت یك تلگراف مجعول‌مبنی برخودکشی پسرش از فرط ناراحتی سکته کرد .

* بزرگترین جعلهای اخیر

بزرگترین جعلهای سنوات اخیر کشور رامی توان دو فقره جعل‌چك تضمین شده ، یك‌مورد جعل‌اسناد گمرکی موسسه آمریکائی کاره جعل چك یك تاجر بزرك و جعل عقدنامه برای زن بیوه رامی توان شمرد . جعل گواهی نامه‌رانندگی ، گواهی نامه تحصیلی و جواز کسب درموارد مختلف دیگرامری بسیار عادی تلقی میشود

جعل چك بخصوص پس ازاین که برای همه کارمندان دولت حساب بانکی باز شد افزایش‌یافته وعده‌ای از دزدان و جیب برها کارشان فقط سرقت دسته چك است .

این‌دزدان که توسط جاعلین اجیر میشوند فقط کت اشخاص را می دزدند و جاعلین باجعل چکها پول صاحب حساب را می کشند ویابا صدور این چکها از فروشگاه ها خرید میکنند و مرحوم‌نیکفربازرس مدارس تهران رامی توان یکی‌از قربانیان چك دانست .

* هشیا رباشید

باتوجه به خطر جعل چك‌ایـن هشدار بجااست که‌دارندگان‌حساب بانکی ، بخصوص کارمندان‌دولت دسته چکهای خودرا در محل کاملا مطمئنی قرار دهند ، زیرا با مفقود کردن دسته چك خودنه تنها حسابشان خالی خواهد شد بلکه ممکن است به جرم کلاهبرداری که مجازاتی برابر شش‌ماه تادو سال زندان و انفصال ازخدمت دولتی دارد نیز محکوم شوند.

ماده ۹۷ قانون مجازات عمومی میگوید : جعل و تزویر عبارت از ساختن نوشته یا سندیاچیزدیگری برخلاف حقیقت یا ساختن مهر یا امضای اشخاص رسمی یاغیررسمی یا بقصد تقلب خراشیدن‌یاتراشیدن یا قلم بردن یاالحاق یا محو یا اثبات یاسیاه کردن یا تقدیم یا تاخیر تاریخ سند نسبت به تاریخ حقیقی یا الصاق متقلبانه نوشته‌ای به نوشته دیگر یا بکار بردن‌مهر دیگری بدون اجازه صاحب آن‌و نظایر آن

ماده۹۸ همین قانون تصریح‌می کند هر کس یکی از اشیاء ذیل را جعل کند اعم ازاینکه بالمباشره باشد یا بواسطه یابا علم به جعل یاتزویر استعمال کند یا داخل مملکت نماید به حبس بااعمال‌شاقه از سه تاپانزده سال محکوم‌خواهد شد و اشیاء مزبوره ازاینقراراست

۱-فرمان یادستخط رئیس‌مملکت.
۲-احکام رئیس دولت یاوزراء
۳-اوامر رئیس مجلس شورایملی یا رئیس مجلس سنا
۴-مهر دولت یامهر رئیس‌مملکت یامهر مجلس مقننه .
۵-مهر یاامضاء یا علامت یکی از روسا یامستخدمین‌دولتی‌یانمایندگان مجلس مقننه از حیث مقام رسمی آنها .
۶- مهریا تمبر یا علامت یکی از ادارات دولتی .
۷- اسناد یا حوالجات صادره از خزانه دولتی.
۸- منگنه یا علامتی که برای تعیین عیارطلا یانقره بکار میرود .
۹- بلیط یا اسکناس بانك که مطابق قانون رایج است .

* ارفاق قانون

طبق ماده ۱۰۱ اشخاصی که مرتکب جعل شده‌اند هرگاه قبل از تعقیب بدولت اطلاع دهند و سایر مرتکبین را در صورت بودن ،معرفی کنند یا بعد از تعقیب وسایل دستگیری آنها را فراهم نمایند از مجازات معاف خواهند گردید .

طبق ماده ۱۰۲ هریك از اجزاء وصاحب منصبان دولتی که درحین اجرای وظیفه خود در احکام و تقریرات و نوشتجات واسناد و سجلات دفاترو غیر آنها ازنوشتجات

بقیه در صفحه ۱۱

آگهی پذیرش هنرجو

هنرستان رقص های ملی و محلی ایران (وابسته بوزارت فرهنك و هنر) برای سال تحصیلی ۴۸-۴۷ تعدادی هنرجو (دختر و پسر) می پذیرد .

شرایط :

الف - ۱- داشتن گواهی نامه یاکارنامه‌قبولی‌سوم متوسطه .
۲- داشتن استعداد وتناسب اندام .
۳- داشتن سلامت جسمی و روحی با گواهی‌پزشك معتمد .
۴- پذیرفته شدن در آزمایش ورودی وکارآموزی .
۵- داشتن صلاحیت اخلاقی و نداشتن سوءپیشینه .
۶- سن داوطلبان نباید کمتر از ۱۵ سال وبیش از ۱۹ سال باشد .
۷- سپردن تعهد رسمی درباره خدمت درسازمان ملی فولکلور ایران حداقل برای مدت ۵ سال پس از فراغت از تحصیل .

ب دوره تحصیل و آموزش هنرستان رقص‌های ملی ومحلی ایران۳ سال‌است‌و بفارغ‌التحصیلان گواهی‌نامه هنری داده خواهد شد که از لحاظ‌استخدام و نظام وظیفه ارزش دیپلم کامل متوسطه را دارا میباشد .

پ: داوطلبان واجد شرایط برای کسب‌اطلاعات‌بیشتر دربار ه‌مزایای دوران تحصیل و پس ازاتمام آن و ثبت‌نام میتوانند از نهم‌تیرماه الی آخرمرداد ماه ۴۷ روز های یکشنبه و چهارشنبه هر هفته از ساعت۹ الی ۱۱ با همراه داشتن مدارك مورد نیازبدفتر هنرستان واقع‌در تهران -جاده قدیم شمیران- باغ‌صبا - خیابان ملك - پلاك ۸۰ر۱ تلفن ۷۶۲۵۸۶ مراجعه نمایند . الف ۳۳۵۴

آ-۲۱۹۵۶ هنرستان رقصهای ملی‌ومحلی‌ایران

شماهر کجا که باشید میتوانید یک‌میلیون ریال بدست آورید

کسانیکه تاپایان روز یکشنبه ششم امردادماه در هریك از شعب بانك عمران با حداقل یکهزار ریال پس‌انداز نمایند در قرعه‌کشی یکصد هزار تومان وام دهساله بدون بهره حساب تشکیل سرمایه بانك عمران شرکت میجویند

شما هرکجاکه باشید میتوانید به نزدیکترین شعبه بانك‌مراجعه وافتتاح حساب نمائید .

نام شعبه	آدرس	نام شعبه	آدرس
تجریش	تجریش مقابل سینما آستارا	فرح‌آباد	فرح‌آباد ،نرسیده به‌سه‌راه‌سلیمانیه
هتل‌هیلتون	هتل‌هیلتون	تهران‌نو	جاده‌تهران‌نو، ایستگاه پل
پهلوی	خیابان پهلوی سه‌راه عباس‌آباد	سرچشمه	سرچشمه مقابل قنادی نهار
روزولت	خیابان روزولت میدان ۲۵ شهریور	امیریه	امیریه چهارراه معزالسلطان
میدان ثریا	انتهای گرگان میدان ثریا	میدان خراسان	میدان خراسان جنب سینما الوند
امیرآباد	۲۴ اسفند اول امیرآباد	جوادیه	جوادیه روبروی سینما استیل
شهناز	میدان فوزیه اول شهناز	کشتارگاه	مقابل کشتارگاه
نادری	شاه ، ساختمان آلومینیوم	مدائن	نازی‌آباد خیابان مدائن
مرکزی	خیابان اسلامبول	شهرری	شهرری
رودکی	سلسبیل نزدیك‌چهارراه دامپزشکی	کندی	میدان کندی
بازار	مقابل بازار بزرك	امیرکبیر	خیابان ری ، نزدیك کوچه آبشار
سپه	سپه ، مقابل بیمارستان نجات	کوروش	خیابان‌شمیران،ایستگاه سیدخندان
مخصوص	خیابان‌قزوین ، روبروی مخصوص	مولوی	خیابان‌مولوی روبروی‌درمانگاه مادر

آگهی استخدام رسمی

وزارت پست و تلگراف و تلفن طبق مقررات لایحه قانونی استخدام کشوری پنج نفر مترجم زبان انگلیسی و پنجنفرمترجم زبان فرانسه راکه دارای گواهی نامه لیسانس در رشته زبان مربوط بوده و در فن ترجمه تخصص داشته‌باشند برای‌خدمت درتهران و شهرستانهادر گروه موقت شغلی ۶ استخدام مینماید داوطلبان مردباید دارای دفترچه پایان‌خدمت بوده و یا برك معافیت دائم داشته باشند .داوطلبان واجد شرایط می توانند فرم ذیل را تکمیل نموده همراه بادو قطعه عکس ۴×۶خود حد اکثر تا پایان روز ۲۰ر۵ر۱۳۴۷ به‌نشانی تهران اول خیابان سعدی .اداره کل کارگزینی وزارت پست‌و تلگراف‌وتلفن‌ارسال دارندالف۴۲۱۲ تاریخ‌و محل امتحان بعدا در روزنامه آگهی خواهد شد .

وزارت‌پست‌و تلگراف و تلفن

نام — نام خانوادگی
شماره شناسنامه ومحل صدور
تاریخ تولد — نام پدر
لیسانسیه دررشته زبان — نشانی

امضاء داوطلب

۱-۳ آ-۲۵۱۵۶

قابل‌توجه دیپلمه‌های هنرستان صنعتی

نیروی هوائی شاهنشاهی تعدادی دیپلمه هنرستان صنعتی‌دررشته های‌الکتریك -الکترونیك -مکانیك - تهویه جهت‌طی‌دوره‌آموزش درتخصص تهویه و خدمت درواحد های تابعه استخدام مینماید

داوطلبان میتوانند از تاریخ ۵ر۵ر۴۷ همه روزه باستثنای‌روزهای پنج‌شنبه و تعطیل از ساعت ۸الی ۱۱بادردست داشتن‌مدارك‌مربوطه جهت ثبت‌نام به‌آمادگاه هوائی واقع درخیابان‌فرح‌آباد(دوشان‌تپه) مراجعه نمایند

شرایط

۱-تابعیت دولت شاهنشاهی ایران
۲-دارابودن صحت مزاج‌طبق گواهی بهداری‌عمومی‌نیروی‌هوائی
۳-متدین بودن بیکی‌ازادیان رسمی کشور (مسلمان -مسیحی- کلیمی -زردشتی)
۴-سن ۱۸تا۳۰ سال

مدارك موردنیاز

۱-عین‌مدرك تحصیلی
۲-عکس۴×۶ ۶قطعه
۳-رونوشت‌شناسنامه ۲برك
۴-عین‌شناسنامه‌عکس‌دار ۱جلد
۵-دفترچه خاتمه خدمت یابرك معافیت دائم (بااستثناء معافیت پزشکی) الف۴۲۱۰

آ-۲۴۵۹۶ ۱-۳ نیروی هوائی شاهنشاهی

ازامشب در سینماهای

نیاگارا-رادیوسیتی-ب.ب

«دینوریزی» کارگردان شوخ طبع و باسابقه سینمای ایتالیا دراین فیلم بشما نشان میدهدکه وقتی ایتالیائیها بخواهند تعطیلات خودرا بگذرانند چه الم شنگه‌ای‌بپامیکنند

از : سفیر تایمز

قهرمان جنگ

«کپاکلونك» قهرمان ارتش آزادیبخش ارتش ویتنام جنوبی (ویت کنك) شناخته شده است. او که در یك واحد ویت کنك در ویتنام مرکزی، خدمت میکند توانسته است بسرعت مدارج ترقی را طی کرده و بمعاونت سوم فرمانده واحد خود برسد.

در پانزده‌سالگی با ابتکار شخصی خود بوسیله تله‌های خیزرانی و تیرهای چوبی توانست هشت نفر از سربازان دشمن را از پای درآورد.

کلونك پیشاهنگی شجاع از ارتش ویت کنك است امروز تمام ویتنام از این قهرمان حرف میزند مجله ساندی تایمز قهرمانیهای او را بصورت مصور در شماره اخیر خود چاپ کرده است.

کلونك بعلت سن کم اجازه نداشت به واحدهای پارتیزانی ویت کنك بپیوندد، اما از کوشش خود برای الحاق به ویت کنك ناامید نشده بود، شبها تا دیروقت به تیز کردن شاخه‌های بریده شده از درختان می‌پرداخت.

«کلونك» بدون اینکه کسی اطلاع پیدا کند وارد جنك با دشمن شده و دریك هجوم دشمن هشت نفر از آنها را کشت. این شجاعت او به‌فرمانده ویت کنك گزارش شده و باین مناسبت باو اجازه داده شد به پیشاهنگان جنگجو ملحق شود.

یکروز کلونك عده‌ای از رفقای خودرا در خطر مرك دیده و برای نجات آنها جان خودرا بخطر می‌اندازد، او در حالیکه دریکدست تفنك و در دست دیگر نارنجکی حمل میکرد جلو دشمن سبزشده‌و آنها را فراری داد.

بزودی سربازان دشمن از راه رسیدند، خانه ها راسوزانده و مزرعه‌ها را از بین بردند، اما ناگهان چند مین منفجر شده‌و آنها را قطعه قطعه ساخت.

این کار کلونك بود، اوبیش از صدنفر از سربازان دشمن را بدین ترتیب نابود کرده و هفت کامیون مسلح آنهارا به‌آهن پاره تبدیل کرد او حالا نوزده سال دارد ... و در بهارشکوفان جوانی یك قهرمان است.

از : اکونومیست (چاپ لندن)

ترجمه : هوشنك کوچك شوشتری

چکسلواکی

هم دمکراسی هم سوسیالیسم! چرا نه؟

روسها باید دریافته باشند که آزادی سخن بارعایت موازین حزبی منافات ندارد

سالها بود که تصور میرفت روسها هرگز بلائی را که در دوازده سال پیش بسر رومانی آوردند برسر کشوری دیگر از کشورهای اروپای شرقی نخواهند آورد. اما این تصور این روزها به‌بطلان خود نزدیك شده است، چند لشکر شوروی که ماه گذشته برای شرکت در مانور مشترك پیمان‌ورشو به‌پراك آمده بودند از خروج از کشور چکوسلواکی امتناع ورزیدند، وحالا بنظر میرسد روسها تصمیم دارند تازمانی که رهبران چکسلواکی مجدداً سیاست خودرا باسیاست شوروی هم‌اهنك نسازند تعدادی از نظامیان و وسائل جنگی خودرا در چکسلواکی نگهدارند، این سیاست باید در واقع امتناع از پذیرفتن آزادیهای بیشتر باشد.

روش کنونی شوروی در چکسلواکی چیزی نیست بجز نوعی جنك اعصاب درقبال رهبران تازه چکسلواکی که در صددند از لحاظ سیاست داخلی بیش ازاین تابع کرملین نباشند.

روسها در پایان کنفرانس سران کمونیست دورشو در نامه‌ای باطلاع سران چکوسلواکی رساندند که‌روش آنها «مطلقا قابل قبول» نیست، البته انها تهدیدنکردند که مستقیما در صدد جلوگیری از این روش برخواهند آمد.

* اولتیماتوم

در توصیه‌ای شبیه به التیماتوم به‌آقای دوبچك‌و دیگر سران چك گوشزد کردند که آنها خود بایدجلوجریانات اخیر را بگیرند.

روسها ظاهرا هنوز حاضر نیستند بپذیرند که کشورهای مختلف براساس تاریخ وسنن خود نمی‌توانند ضوابط سوسیالیسم را هم‌آهنك و طابق‌النعل‌بالنعل با سوسیالیسم روسیه تحمل کنند.

آقای دوبچك درواقع نماینده‌سوسیالیسم‌چکسلواکی به‌تنهائی نیست بلکه او سخنگوئی است از جانب اصول عمومی سوسیالیسم در کشورهای اروپای شرقی، این اصول حاکی از آنند که دیگر اقمار شوروی دیکته‌های شوروی را بازگو نخواهند کرد.

شاید بهمین دلیل بود که رهبران حزب کمونیست ایتالیا و فرانسه باآغاز بحران چکسلوا کی باعجله عازم مسکو شدند، آنها میخواستند هرچه رودتر روش آینده خودرا در قبال شوروی و کشورهای اروپای شرقی ارزیابی کنند. آنها میدانستند که بمجرد اغاز بحران آقای کادار رهبر مجارستان ازروش چکسلوا کی جانبداری کرده است، آنها اطلاع داشتند حتی بلغارستان مترصد چنین اوضاعی بوده‌و رومانی ویوگوسلاوی نیز معتقدند چکسلوا کی حالا دیگر دارای چنان ظرفیتی است که حساب خودرا در امور داخلی و خارجی ازشوروی سوا کند.

● متحد صمیمی

تمام این وقایع دلیل برآن نیست که چکوسلوا کی متحد نامناسبی برای شوروی بوده است، چکوسلوا کی‌در بحران مجارستان در سال ۱۹۵۶ درکنار شوروی باقیمانده وبشدت باخروج این کشور از اقمار شوروی مخالفت کرد، چکسلواکی معتقد است که عضویت در پیمان ورشو باید براساس اصول دمکراسی باشد، بدین معنی که اتخاذ تصمیم در انحصار شوروی نبوده ودیگر اعضاء نیزدر موارد مختلف نظراتشان موثر واقع شود وبدنبال چنین طرز تفکری بود که آنها خواهان خروج نیروهای شوروی از خاك چکسلواکی در هفته‌های اخیر شدند و بدنبال این تقاضا، پارافراتر نهاده و خواستار استقلال اقتصادی در روابط خود باشوروی گردیدند.

درواقع این چکوسلوا کی‌نیست که در مرکزحوادث وبحران اروپای شرقی قرار دارد. بلکه فشار اصلی این بحران متوجه شوروی است، روسها باور دارند که‌نضج «دمکراسی» در چکوسلوا کی تهدیدی است مستقیم برای انحصارطلبی حزبی، روسها ظاهرا قادر نیستند که‌درصورت پذیرفتن دمکراسی بیشتر در چکوسلوا کی از لغزیدن این کشور بسوی غرب جلوگیری کنند، بنابراین معتقدند که باید از همین مرحله جلو سرپیچی‌های چکوسلوا کی را گرفت تا عواقب بعدی آن دامنگیرشان نشود.

* مشکل عمده

روسها در چکسلوا کی یك مشکل عمده دارند: اگر آنها چکسلوا کی را مطیقا در اتخاذ تصمیم‌سبت‌بسرنوشت خود آزاد گذارند دیگر نخواهند توانست نفوذ گذشته خودرا بروی رهبران این کشور داشته باشند

آقای دوبچك‌درقبال‌چنین‌مشکلی کوشش دارد روسها را از تصورات‌واقع یاغیرواقع خود پائین آورد. وی گوشزد کرده که روسها باید دریافته باشند که آزادی سخن‌با رعایت موازین حزبی هیچ نوع منافاتی ندارد و بدین‌ترتیب شاید در صدد دلجوئی از روسها برآمده است.

پشت پرده سیاست

اورشلیم یاتل‌اویو ـ کویت جلوتر از آمریکا ـ داستان یك کدورت ـ اسرائیل وبیافرا

* از تل آویو به اورشلیم

دولت اسرائیل تاکنون کوشش بیش‌وکم بیحاصلی بخرج‌داده‌است تا سفارتخانه‌های مستقر درتل‌آویو را به اسباب‌کشی کردن از این شهر و شناختن اورشلیم بعنوان پایتخت جدید ملت یهود تشویق کند، اگرچه مقامات بیست‌ویك سفارت خارجی هنوز قبل از جنك شش روزه خاورمیانه‌محله یهودی نشین اورشلیم را بعنوان محل سکونت خود انتخاب کرده بودند معهذا جای سفارتخانه‌هایشان در تل‌آویو است و ظاهرا تصمیم‌ندارند باین زودی از اینجا تکان بخورند.

تنها شکافی که اخیرا در این مقاومت یکپارچه سفارتخانه های خارجی پدید آمده اقدام سفیر کشور آفریقائی ـ لیبریا است که ضمن داشتن عنوان شیخ‌السفرایی در صدد برآمده است در شهری که «اورشلیم متحد شده» لقب گرفته مستقر شود.

* بالاترین درآمد سالانه

هیچکس نمیتواند تردید داشته باشد که فرد متوسط‌الحال آمریکائی از لحاظ سطح درآمد سرانه در همه دنیا دارای مقام اول است. اما شهادتی که ارقام‌وآمار میدهند این تصور متداول راتائید نمیکند.

مراجعه‌ای به گزارش سال ۱۹۶۷ سازمان ملل نشان میدهد که فرد آمریکایی لااقل از سال گذشته تاج افتخار خودرا بعنوان دارنده نخستین مقام به نفع فرد متوسط کویتی از دست داده‌است. بموجب این گزارش در۱۹۶۷ درآمد سرانه یك کویتی ۳۲۵۷ دلار بوده در حالیکه درآمدسرانه آمریکائی از ۳۱۵۳ دلار در سال تجاوز نکرده است.

* داستان یك کدورت

ورود سرهنك طاهر ذ بیری به تونس در سی‌ویکم مه گذشته و اعطاء پناهندگی از طرف دولت تونس بوی‌مشاجرات‌قلمی‌دامنه‌داری بین مطبوعات الجزایر و تونس‌برپا کرده‌است. روز بیست‌ودوم ژوئن، پیش‌از اینکه سرهنك ذبیری‌وارد تونس شود، خبر مربوط به‌تصمیم فرار وی به‌تونس ضمن یك‌تلگراف رمز بوسیله خبرگزاری آن کشور پخش شد. دراین گزارش‌تلگرافی بدون آنکه صریحا اسمی از سرهنك ذبیری به‌میان بیاید بطور ساده مقدس‌بودن حق پناهندگی ورعایت این اصل از طرف دولت تونس در یکی از گزارشهای‌عادی خبرگزاری مذکور منعکس شد.

اما در باره اقدام بعدی سرهنك ذبیری که مبادرت به ترك خاك تونس کرد عقیده مفسرین متفاوت است. عده زیادی اظهار نظر می کنند که او این تصمیم را کاملا به‌میل خود اتخاذ کرده، درحالی که عده‌ای دیگر معتقدند که او ناگزیر از اینکار بوده است. تنها مسئله‌ای که هنوز لاینحل مانده این است که سرهنك‌ذبیری پس‌از ترك تونس چه مقصدی خواهد داشت: ذبیری همان کسی است که در ماه دسامبر گذشته کودتایی رابرای سرنگون کردن سرهنك بومدین رهبری کرد اما در این راه باشکست روبرو شد.

● اسرائیل و بیافرا

جلسه پارلمان اسرائیل روز چهارشنبه بطور ناگهانی تعطیل شد رهبران گروههای پارلمانی بشدت باین عمل معاون ریاست مجلس اعتراض کردند. این پنج گروه پارلمانی در نظر داشتند در باره مسئله بیافرا در پارلمان تصمیماتی اتخاذ نمایند. سخنگوی ۵ حزب اسرائیلی که در پارلمان نماینده دارند از توطئه سکوت کشورهای بزرك جهان در مقابل «آدم کشی» ودرد ورنج اهالی‌بیافرا پرده برداشت. این گروه‌پارلمانی از دولت اسرائیل درخواست کردند روابط سیاسی خود را با لاگوس قطع نمایند. و دولت بیافرا رابه رسمیت بشناسد و نیز درخواست شد که اقداماتی بعمل آید تاتمام جهانیان رادر کمك و ارسال گروه های کمك باهالی‌بیافرا بیدارسازند.

مطبوعات‌جهان

از : نیوزویك

ترجمه : جلال رضائی

خاورمیانه: جنبش زیادحرکت کم!

● ناصر مدعی است‌روسها در تسلیم سلاح جنگی به مصر بنحو قابل توجهی خست بخرج داده‌اند

در حال حاضر روس ها به‌تعلیم ۳۰۰ خلبان مصری در شوروی ادامه میدهند. با اینحال ناصر مدعی است که روس ها در تسلیم وسایل حمل و نقل به مصر بنحو قابل توجهی خست بخرج داده و تاکنون در مقابل هرده‌تانك‌مصری که از بین رفته فقط یك تانك نو تحویل داده‌اند. ناصر میگوید سیاست شوروی سیاست حساب شده‌ای بنظر میرسد بدین‌معنی‌که با محروم کردن مصراز داشتن‌یك قدرت تهاجمی واقعی تلاش میکند صورت ظاهری از تجهیزات نظامی برای مصر ترتیب دهد.

ناصر باتوجه به‌نتیجه مذاکرات خود در مسکو دلائلی‌برای نگرانی ارائه میکند. درواقع‌روس هاعلاقه ندارند که شاهد مناقشه دیگری بین اعراب و اسرائیل‌باشند بهمین جهت بود که از دادن تجهیزات نظامی مدرن بیشتری‌به مصرامتناع کردند ودر عوض تمایل خود را به برقراری یك سازش سیاسی که منتهی به گشایش مجدد کانال سوئز گردد به‌رئیس جمهوری‌مصر خاطرنشان ساختند.

زیرا مادامی که کانال‌سوئز مسدود باشدحمل‌محمولات شوروی از طریق دریای سرخ بسوی ویتنام شمالی با اشکال روبرو میگردد خصوصا آنکه هدف روسیه‌اینست که نفوذ دریائی خود را در دریای سرخ و اقیانوس هند توسعه‌بدهد. بعلاوه الکسی کاسیگین درپیشنهاد دو هفته پیش خود دائر به خلع سلاح خاطرنشان کرد که مایل است هرچه زود تر به مسابقه تسلیحاتی خطرناك و پرهزینه‌ای که در خاورمیانه شروع شده خاتمه داده شود. اما اگر روس هادر مقابل اعراب متفقین خونسردی بشمار می آمدند وقتی که صحبت از اسلحه میشد مایل میگردیدند که در ازای آن پشتیبانی فعالانه‌ای را در قلمرو دیپلماسی به ناصرقول بدهند. مدتها است که ناصر جانبداری خود را از قطعنامه نوامبر گذشته سازمان ملل متحد که در آن‌اسرائیل‌به‌عقب‌نشینی ازسرزمین های اشغالی عربی‌و انعقاد موافقت‌نامه‌ای برای تضمین امنیت آن حدود دعوت‌شده است‌اعلام نموده. هفته گذشته نیز کاسیگین در بازدید سه روزه خود از سوئدباین موضوع بعنوان «برنامه شوروی‌برای صلح خاورمیانه» اشاره کردو گفت «برای ما فقط یك هدف وجوددارد و آن اینست که قطعنامه نوامبر گذشته سازمان‌ملل رااجرا کنیم.»

● شایعات

بدنبال تلاش‌پیگیر شوروی واعراب برای‌جلب افکارجهانی هفته‌گذشته شایعاتی درباره طرح مصر برای صلح اعراب واسرائیل انتشاریافت. شایعات مزبور حاکی از این بود که ناصرمایل‌است «واقعیت»وجود اسرائیل را پذیرفته واجازه دهد که محمولات دریائی اسرائیل از کانال عبور کند و نیز بعقب‌نشینی جزئی اسرائیل از منطقه‌ای که تابستان گذشته‌اشغال کرده‌رضایت میدهد.

● نزاع عمومی

علیرغم تمام این فعالیت هااسرائیل درمورد سازش با اعراب کماکان بر سر حرف خود ایستاده است. بدین معنی که مقامات اسرائیلی می گویند اعراب از شرکت در مذاکرات رودررو امتناع می کنند و تاموقعی که باینکارادامه میدهند اسرائیل هیچ تصمیمی برای عقب نشینی ازنقاط اشغالی‌اتخاذ نخواهد کرد. این اظهار اسرائیل نشان میدهد که چندان علاقمند به‌نزاع عمومی با اعراب نیست. اخیراوقتی چند گلوله مصری به مواضع اسرائیلی ها در ساحل‌راست‌کانال سوئز اصابت‌کرد توپخانه‌اسرائیل فورا مقابله بمثل نمودو شهرسوئز را زیر رگبار شدید گلوله قرارداد و خرابی های بسیاری ببار آورد (طبق اظهار مقامات‌مصری درنتیجه تیراندازی اسرائیل ۴۰ نفر که اکثر آنها غیرنظامی بودند کشته شده و یك کلیسا ودو مسجد، یك مرکزرفاه کودك، یك بیمارستان و ۳۵ خانه ویران گردیدند) این واقعه نشان میدهد که علیرغم‌مانور های‌دیپلماتیك امیدزیادی به‌برقراری صلح واقعی در خاورمیانه درآینده نزدیك وجود ندارد.

از: لوموند (چاپ پاریس)

ترجمه: ترجمه: علی بهارلوی

سوریه در انتظار کودتا!

پس از کودتای اخیر عراق اینك بنظر میرسد که سوریه نیزبنوبه خود آبستن حوادث جدیدی‌است. حقیقت این است که باتشکیل «جبهه ملی ترقیخواه» زمینه برای تحولات تازه‌ای در این کشور آماده شده است.

فوری ترین هدف این جبهه که از چند سازمان مخالف دست‌چپی از جمله جناح «ارتدوکس» حزب بعث‌تشکیل یافته واژگون ساختن رژیم فعلی دمشق است.

چهار تن از رهبران نهضت جدید «اکرم‌الحورانی» «عبدالفتاح زلات» «حانی الهندی» و«جهاد الداهی» به خبرنگار سیاسی روزنامه‌سیاسی لوموند گفته‌اند:

«ملت و ارتش سوریه در جنك ژوئن گذشته قربانی «خیانت» بزرگی شده‌اند. شك نیست که سوریه در جنك شکست نخورده، بلکه این رژیم فعلی است که مغلوب گردیده است.

بطور کلی رهبران جبهه جدید زمامداران فعلی سوریه را مسبب اصلی شکست میدانند ومیگویند: «هیچ کس در دمشق فراموش نکرده است که اعلامیه معروف شماره ۶۰ دوازده ساعت قبل از آنکه سربازان اسرائیل وارد قنیطره شوند سقوط‌این منطقه‌مهم سوق‌الجیشی را اعلام کرد. باین ترتیب اکنون هنگام تصفیه‌حساب فرارسیده است وکسانی که‌سوریه را باین روز نشانیدند باید اکنون به پای میز محاکمه کشانیده شوند.

● کودتای احتمالی

زمامداران سوریه که خطر را در نزدیکی خود احساس کرده‌اند قبل از آنکه جبهه جدید اعلامیه خود را انتشار دهدباقدامات احتیاطی دست زده و عده زیادی از رهبران سیاسی را که احتمال میرفت در یك کودتای احتمالی شرکت کنند بازداشت کرده‌اند.

گروهی از وزیران سابق، قضات و پزشکان سوریه از جمله جمال الاتاسی، عبدالکریم ظهور، هاوازه شریف وحماوی در میان بازداشت شدگان هستند.

دولت سوریه ضمنا از دولت‌لبنان درخواست کرده است بعضی از توطئه گران‌مخصوصا الزلات‌وکیل دادگستری و سایر همکاران‌اکرم الحورانی را از بیروت دور کند.

این عده ظاهرا یك هفته قبل از کودتای ۱۷ ژوئیه به بغداد رفته‌اند.

از آن پس دمشق پیوسته‌درحال آماده‌باش بسر می برد ومقامات حزب بعث سوریه هر لحظه انتظار وقوع حوادث جدیدی را در این کشور دادند. گزارش رسیده حاکی است روز چهارشنبه گذشته نورالدین آتاسی رئیس جمهوری‌و ژنرال جدید دبیر کل حزب و مرد نیرومند رژیم سوریه برای جلوگیری از هر گونه اقدامات خرابکارانه که ممکن است‌درجنوب باکمك نیروهای عراقی که درناحیه مفرك صورت گیرد به جبل روز رفته‌اند.

اما هنوز نمی توان گفت که کودتای عراق بطور مستقیم در اوضاع سوریه تاثیر خواهدداشت ویا رهبران جدید عراق حاضر خواهند شد در کشور همسایه‌خود دست به توطئه بزنند، رهبران دمشق اطمینان دارند که‌اگرحادثه در سوریه روی دهد کاملا جنبه سوریه‌ای خواهد داشت.

«جبهه ملی» در شب نامه هائی که اخیرا انتشار داده اعلام داشته است: «باید مسئولین شکست ژوئن ۱۹۶۷ که فلات گولان محافظت قنیطره و قله‌کوه هرمون را بدشمن دادند محاکمه شوند.

شب نامه دیگری نیز خطاب به افسران سوریه‌ای منتشرشده‌است. در حال حاضر اختلاف نظر بین جناح های مختلف سوریه آنقدر زیاد است که هرگونه‌اقدامی‌برای تغییر رژیم به کشت و کشتار، خونریزی شدیدی منجرخواهدشد ودرهرحال این یك مبارزه مرگ و زندگی برای زمامداران کنونی سوریه خواهد بود.

تفسیر سیاسی

شوروی برسر دوراهی

ملاقاتی که فردا بین‌رهبران چکسلواکی و شوروی در نقطه‌ای از خاك چکسلواکی روی میدهد پیروزی بزرگی است که‌چکسلواکی درمبارزه سرسختانه خود با شورویها بدست آورده است.

این پیروزی را رهبران پراك مدیون‌مقاومت جدی‌خود و حقانیت احزاب و کشورهای کمونیست اروپا و افکار عمومی جهان هستند. پولیت بوروی حزب کمونیست‌شوروی در لحظاتی که بنظر میرسید برخورد دو کشور اجتناب ناپذیر است (این احتمال هنوز وجود دارد) دو گام بلند در جهت تخفیف بحران برداشت. از یکطرف دستور داد که‌درتخلیه‌خاك‌چکسلواکی از سربازان شوروی تسریع شود چنانکه قبل از شروع مذاکرات رهبران دو کشور کار تخلیه پایان یافته باشد و دیگر آنکه بعنوان یك امتیاز بزرك به چکسلواکی موافقت کرد که اعضای‌هیئت رئیسه شورایعالی‌شوروی بخاك چکسلواکی بروند تا راههای حل بحران را با رهبران آن کشور مورد بررسی قراردهند.

با اینحال باید توجه داشت امتیازاتی که شوروی ها به چکسلواکی داده‌اند صرفا جنبه تاکتیکی دارد و آنرا بهیچوجه بمعنای پایان بحران و یا حتی گامی در این راه نمی توان تلقی کرد.

مسکو امیدوار است که بااین اقدام از شدت مخالفت‌احزاب کمونیست اروپا بخصوص احزاب فرانسه و ایتالیا با نوعی دخالت در چکسلواکی کاسته شود. معلوم نیست در این هدف دوسها تا چه‌حد موفق خواهند شد اما تردیدی نیست که کشور های سوسیالیستی نظیر یوگسلاوی ورومانی با همان شدت و حرارت روزهای گذشته از چکسلواکی حمایت خواهند کرد.

درست در همان لحظاتی که قرار بود موافقت حزب کمونیست شوروی با انجام ملاقات رهبران‌دوکشور در خاك چکسلواکی اعلام‌شود پراودا شدید ترین حملات خود را به رهبران‌چکسلواکی وارد کرد. «نیوز دویچلند» ارگان حزب کمونیست‌آلمان شرقی بدنبال‌پراوداعلنا نوشت که کشور های پیمان ورشو این حق را ندارند که برای جلوگیری از سرنگون شدن رژیم کمونیستی درچکسلواکی دخالت کنند. از مجموعه مقالات مطبوعات شوروی و کشورهای همفکر آن‌واظهارات واقدامات رهبران آنها چنین بر می آید که شوروی‌هنوز مصمم است بهر صورت‌جلوی اقداماتی را که درچکسلواکی انجام میشود بگیرد. مسکو احتیاج دارد که اینکار را هرچه زودتر انجام دهدوبه حال تکلیف را یکسره کند زیرا با گذشت زمان کار مشکلتر خواهد شد. هدف درجه اول شوروی در حال حاضر بر کناری رهبران‌فعلی و تجدید حکومت گروه «آنتونین نووتنی» یا حد اقل همفکران او است. قراراست در سپتامبر آینده چهاردهمین کنگره حزب کمونیست چکسلواکی بطور فوق العاده تشکیل شود تا ارگان های تازه رهبری را انتخاب کند. و دارو دسته نووتنی را بطور کامل کنار بگذارد.

اگر وضع فعلی ادامه‌یابد و رهبران اصلاح طلب چکسلواکی بتوانند موقعیت خود را حفظ و تثبیت کنندو ارگانهای رهبری جدید را از افراد وفادار برگزینند و همانطور که قرار است استالینیست هاراکنار بگذارند شورویها در مقابل دو راهی اعمال فوری زور یاعقب نشینی قرار خواهند گرفت.

۶۵۰ پزشک و جراح اعلام کردند:

پیوند قلب یک عمل ماجراجویانه است!!

اخیرا در شهر ژنو که مرکز جهانی بهداشت می‌باشد، ونیز در شهر دوبلین، دواجتماع علمی و طبی بسیار مهمی تشکیل شد. غرض از این اجتماعات تهیه ترازنامه‌ای بوداز عملیات جراحی قلب که درمدت ۶ ماه و نیم در کشور های مختلف جهان صورت گرفته‌بود. درجلسات کنفرانس دوبلین، ۶۵۰ پزشک و جراح از ۲۷ کشور از جمله ایالات متحده امریکا، اتحاد شوروی و ژاپن شرکت داشتند. این کنفرانس، باتفاق آراء درخواست کرد که «تعلیقی در عملیات جراحی جهت تعویض قلب بوجود آید.»

* کمبود اطلاعات

۸ روز قبل از اعلامیه این کنفرانس هیئتی مرکب از ۲۴ شخصیت علمی، طبی و اجتماعی درشهر ژنو اعلامیه‌ای امضاء کردند جمله زیر از اعلامیه مذکور هدف اساسی این شخصیت های جهانی را بیان میدارد: «**تعویض قلب در حال حاضر عملی است.** تسکین بخش لکن ماجراجویانه که نتایج حاصله از آن هنوز بطور دقیق تعیین نشده است.»

این عبارت بیان میدارد که عمل جراحی قلب و تعویض آن، که آن چنان درجهان هیجان ایجاد کرده است فاقد اطلاعات لازم میباشد. درمیان امضاءکنندگان این اعلامیه معروف‌ترین جراحان قلب از کشور های مختلف بودند: ازجمله: پروفسور شارل دوبو ازفرانسه و دکتر بریتنگ مشاور در امور طبی افریقای جنوبی، وپروفسور سولوویف عضو انجمن پتروفسکی جراحی قلب از مسکو، این افراد تحت رهبری و بریاست زیست‌شناس معروف بلژیکی «مارسل فلورکین»، رئیس شورای سازمانهای بین‌المللی علوم پزشکی، پس از دوروز مباحثه و بررسی پرونده‌هایی که از کیپ‌تاون، ایالات متحده امریکا، برزیل، انگلستان و فرانسه فرستاده شده بود، این عقیده را اظهار کردند.

«در حال حاضر نمیتوان تعویض قلب را درباره همه افراد انجام داد مگر درباره افرادی که دچار امراض قلبی شدیدی میباشند و دیگر امکان معالجات طبی و یا سایر عملیات جراحی وجود ندارد.»

● دو گروه مستقل

اعلامیه ژنو، بابررسی جنبه اخلاقی عمل تعویض قلب که اولین بار درماه دسامبر ۱۹۶۷ توسط دکتر بارنارد درباره واشکانسکی صورت گرفت و آن چنان مورد بحث محافل مختلف

عملیات جراحی پیوند قلب، بیش از آنچه که سزاوار بوده ایجاد هیجان کرده است

جهان واقع‌شد بیان میدارد که تعویض قلب باید توسط دو گروه مستقل از یکدیگر انجام شود. گروه اول باید تعیین نماید که دیگر هیچگونه عملیات ومعالجات پزشکی و جراحی در مورد بیمار موثر نیست و گروه دوم بعمل تعویض قلب بپردازند.

کنفرانس ژنو شرایط روانی قابل اندازه‌گیری مرگ کسی را که قلب خود را اهدا میکند، قطع کامل و برگشت‌ناپذیر اعمال مغزی این فرد میداند. این ۲۴ شخصیت علمی که بدعوت «شورای سازمانهای بین‌المللی علوم پزشکی» بدور هم جمع شدند، بابررسی آینده تعویض کلیه، اظهار میدارند که احتمال تعویض کلیه با موفقیت بیشتری قرین است. زیرا جراحی بمرحله‌ای رسیده است که قادر است طوری عمل نماید که فرد اهداکننده کلیه‌ای بدهد که با مشخصات مصونیتی دریافت کننده مطابقت داشته باشد و طبق نظر همین علماء باید دستگاه الکترونیکی خاصی دراختیار داشته باشند تا آنها رادر انتخاب بهترین «دهنده» یاری نماید. زیرا استفاده از این دستگاه باعث میشود که دفع عضو خارج در مریض کمتر دیده شود.

انتشار نتایج عملیات جراحی

بنظر امضاء کنندگان اعلامیه ژنو، هرهیئتی که بعمل تعویض قلب دست میزند، پس از خاتمه عمل، باید تمام اطلاعات لازم را در این باره منتشر نماید. انتشار این اطلاعات برای علاقمندان بسیار مفید خواهد بود.

ولی هیئت اطبائی که بعمل تعویض قلب مبادرت می‌کنند باید دارای چه خصوصیاتی باشند اعلامیه در این باره اشاره مینماید که:

این هیئت باید دارای تجربه زیادی درباره عمل تعویض قلب باشد وعلاوه برصلاحیت فنی، شناخت کاملی از پدیده های زیستی ووضع عضو خارجی و نیز راه مبارزه با آن داشته باشد.

سرویس علمی خبرگزاری فرانسه

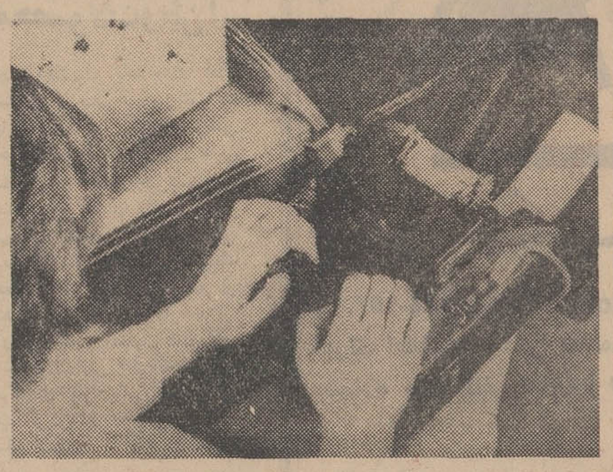

دستگاه اندازه‌گیری اتمی

این دستگاه ضخامت لعاب میناوپوست تخم‌مرغ را بدقت اندازه‌گیری میکند

اخیرا یك وسیله اتمی به شکل مداد در امریکا اختراع شده است که قادر است ضخامت اشیاء بسیار نازك را بدون این که به آنها آسیبی وارد سازد بدقت اندازه‌گیری کند. وسیله مزبور بااستفاده از یك ذره ماده رادیواکتیو یته بقدر سر سنجاق میتواند ضخامت ورقه بسیار نازکی را مثلا لعاب مینا را که روی جدار خارجی شیئی داده شده است اندازه گیری کند.

وسیله مزبور روی دستگاهی که طرح آن توسط وزارت کشاورزی امریکا برای آزمایش ضخامت پوست تخم مرغ تعبیه شده مورد استفاده قرار گرفته است. این وسیله بقدری حساس است که می تواند تخم مرغ را از حیث ضخامت پوست به ۱۴ طبقه تقسیم بندی کند.

برای رفع عطش

آب یخ ننوشید!

● **یك تجربه علمی نشان داد که آب گرم بهتر از آب سرد تشنگی را رفع میکند**

در یکی از آزمایشگاه‌های علمی پاریس اخیرا تجربه تازه‌ای آزموده شد که نشان داد نوشیدن نوشابه های گرم برای مبارزه با عطش و گرما از نو شیدن نوشابه های سرد بمراتب مفیدتر است.

در جریان آزمایش ابتدا عده‌ای از دانشجویان داوطلب دراطاق مخصوص قرار داده شدند. سپس بطور تدریجی همه آنها در حالت عطش و تشنگی شدید قرار گرفتند. بعد دانشجویان را بدو دسته مساوی تقسیم کردند.

دسته اول آب ولرمی را که ۳۷ درجه سانتی گراد حرارت داشت داوطلبانه برای رفع تشنگی انتخاب کردند و دسته دوم طبق تجویز دانشمندان آب سردی را که حرارت آن از ۱۰ درجه سانتی گراد تجاوز نمیکرد پذیرفتند.

لازم است یادآوری کنیم که در هر دو مورد هم آب گرم وهم آب سرد با مقدار کمی نمك مخلوط شده بود، چند دقیقه بعد وقتی نتیجه آزمایش مورد بررسی قرار گرفت معلوم شد که درجه هضم و جذب آب در بدن بستگی به درجه حرارت آن داشته است. آنهائیکه آب را با ۳۷ درجه حرارت نوشیده بودند عمل جذب را به‌نسبت فوق‌العاده نیرومند تری انجام دادند، در حالیکه دسته دیگر در جذب آب سرد (۱۰ درجه سانتی گراد) دچار مشکلاتی شدند.

خبرگزاری فرانسه

کپیه برداری بطریقه تندنویسی

این ماشین حساب که ترکیبی مانند ماشین تحریر های معمولی دارد برای یادداشت برداری فوری از طریق شورت هند بکار میرود این دستگاه هر نوع تاخیر و مسامحه‌ای را که در موقع نت برداری رخ میدهد از میان برمیدارد.

آب سردکن های

زاگرس

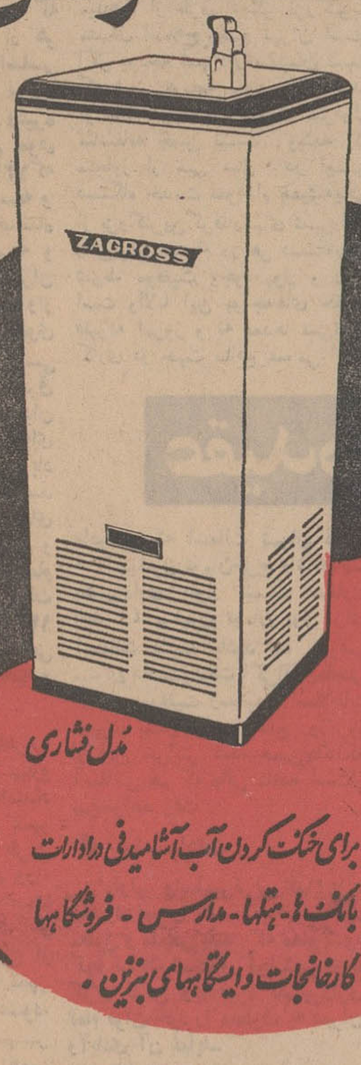

مدل فشاری

مدل شیشه‌ای

برای خنک کردن آب آشامیدنی دراداارات بانك‌ها - بیمارستانها - مدارس - فروشگاهها کارخانجات و ایستگاههای بنزین.

دفتر فنی مهندس موسی بهبهار

تهران - خیابان نادری پاساژ گیو تلفن ۶۴۵۹۷ - ۶۰۴۰۵ تلفن کارخانه ۶۱۱۳۴۴ تلگرافی ۹۷۵

بعداز فیلمهائی چون «شبهای اروپا» و «شبهای دنیا» اینك

ازامشب در

سانترال ـ تاج

زیباترین دختران شرق وغرب ـ مجلل‌ترین نمایشات روی‌زمین ـ باشکوه‌ترین آتراکسیون های کاباره‌های درجه‌یك دریك اثر پرجلال و خیره‌کننده.

آ ـ ۲۵۳۵۶

شبهای شیرین

آگهی بقبول شدگان درمسابقه ورودی

وزارت پست و تلگراف و تلفن باطلاع افرادزیر که درآزمایش مسابقه ورودی مدیران و نامه رسانهای دفاتر پست روستائی در مرکز و شهرستان‌ها شرکت نموده و بعنوان ذخیره انتخاب شده‌اند میرساند که حداکثر تاتاریخ ۱ر۶ر۴۷ خودرا باداره کل کارگزینی واقع درخیابان سعدی جنوبی معرفی تابارعایت ترتیب تقدم نسبت باستخدام آنان جهت دفاتر پست روستائی اقدام شود.

الف ـ مدیران دفاتر پست

۱ـ آقای مرتضی گودرزاردبیلی
۲ـ آقای علی‌رضا علیمیری
۳ـ آقای علی مروج
۴ـ آقای احمد اصغری وهرودی
۵ـ آقای محمدعلی عسگری
۶ـ آقای جواد صالح‌بیگی
۷ـ آقای نصرالله پیروزان
۸ـ آقای عباس خلیلی
۹ـ آقای غلامرضا صلاحی‌نژاد
۱۰ـ آقای سیدعبدالله عظیمی
۱۱ـ آقای بیژن بصیرت
۱۲ـ آقای حسین کریمی
۱۳ـ آقای ملك‌محمدنصیری مقدم
۱۴ـ آقای یدالله صابونچی
۱۵ـ آقای محمدعلی براتی
۱۶ـ آقای حسن رئیسی
۱۷ـ آقای حسین خضاعی
۱۸ـ آقای علیرضا نیك‌انجام تبریزی
۱۹ـ آقای پرویز جدی
۲۰ـ آقای عباس مولائی‌جعفری
۲۱ـ آقای قدرت‌الله اسدی
۲۲ـ آقای محمدصادقی
۲۳ـ آقای نورالدین اسلامی
۲۴ـ آقای پرویز توحیدپور
۲۵ـ آقای علی‌اکبر اسحقی
۲۶ـ آقای مصطفی هاشمی پرسد
۲۷ـ آقای طه کرمی
۲۸ـ آقای رضا دلشب
۲۹ـ آقای غلامحسین زرنگار بختیاری
۳۰ـ آقای محمدرضا محمد
۳۱ـ آقای حسین قادری
۳۲ـ آقای نوروزعلی سمیعی سبحانی
۳۳ـ آقای علی‌حسینمردی
۳۴ـ آقای علی‌اکبر اذانی
۳۵ـ آقای حسین قاسمی
۳۶ـ آقای عباس جبلی
۳۷ـ آقای نصرت‌الله محمدعلیزاده ترابی
۳۸ـ آقای فخر مقدم
۳۹ـ آقای شکور حسین‌پور معتمد
۴۰ـ آقای محمود جاویدان
۴۱ـ آقای قاسم آذرمی
۴۲ـ آقای علی‌اصغر محمدخان
۴۳ـ آقای جوادار عوانیان
۴۴ـ آقای محمدباقر فرشباف مارآب
۴۵ـ آقای اسمعیل رسولی

ب ـ نامه‌رسانهای دفاتر پست

۱ـ آقای هوشنك ابراهیمی گنجه‌ای
۲ـ آقای اصلان یزدان‌پرست
۳ـ آقای حسن جهانگیر چنشیر
۴ـ آقای علی‌اصغر تهرانیان روئین‌تن
۵ـ آقای محمد تقی رحمانیان
۶ـ آقای اسمعیل محمدنژاد
۷ـ آقای محمدعلی آذربراه‌محان
۸ـ آقای هاشم یزدیان
۹ـ آقای علی بابائی
۱۰ـ آقای فتح‌الله سعیدی نظرآباد
۱۱ـ آقای محمدتقی سیددخت دهبار
۱۲ـ آقای اسمعیل نیکخواه
۱۳ـ آقای حسن خودخواه
۱۴ـ آقای جوادخوش سلیقه
۱۵ـ آقای غلامحسین دادی
۱۶ـ آقای محمدحسن حبیبیان فاروجی
۱۷ـ آقای مرتضی نجف‌پور آهنك
۱۸ـ آقای حسن یك‌نفری
۱۹ـ آقای احمدسیدلیان
۲۰ـ آقای حسن جعفری
۲۱ـ آقای محمدغفاری
۲۲ـ آقای علی‌اکبر سیه‌چهره رمضانی
۲۳ـ آقای جهانگیر امیرسرداری
۲۴ـ آقای پرویز زمانی
۲۵ـ آقای سیروس مشرفی
۲۶ـ آقای محمود قهاری
۲۷ـ آقای غلامرضا الله مانی
۲۸ـ آقای یوسفعلی کتال
۲۹ـ آقای علی‌خیرالله‌زاده
۳۰ـ علی‌اکبر آذربد

الف ۴۲۲۹
آ ـ ۲۵۱۲۶

۱ـ۳

در تمام دنیا زیبارویان در هر کشور وتحت هر شرایطی همیشه از دیگران پیش هستند خصوصا اگر سکسی، دلربا، جذاب و خواننده و رقاصه هم باشند!

ازامشب فقط در

سینما امپایر

PRETTY ONES ARE ALLOWED

راه برای زیبایان باز است

آنا ماریا ناگی آنیلا کالن فرنگ درخیم

سومین هفته نمایش فیلم موفق و پر فروش
مردی بدون آینده در تراس امپایر ادامه دارد

نوشته : مهندس عبدالغفار حنانه

شهر تهران کجاست!؟

عملیات شهرسازی باید خارج ازهرگونه بندوبست و اعمال نفوذ صورت گیرد

گسترش بدون‌نقشه‌وهدف شهر تهران وهجوم انبوه جمعیت از شهرها وروستاها وشهرستانهابه تهران بزرگترین مشکل مصیبت‌باربرای ساکنین‌اصلی وبدلی‌این شهربدون دودروازه شده و چون اغلب جمع اضداد وروش های زندگی متفاوت کنار هم غیر ممکن و محال است، همزیستی هموطنان شهرستانی و غالبا روستائیانی که هنوز آشنائی کافی بزندگی شهری‌ندارند وهر کدام وابسته به یك نقطه کشور هستند ، باعث دردسر و گرفتاری عجیبی شده .

معلوم نیست که عاقبت‌این هجوم شهرستانی ها به‌تهران چه‌خواهد بود و در نتیجه همین امراست که شهرتهران بدون‌قید وبند از هر طرف گسترش و مشکلات‌اساسی از حیث تامین خواروبار و نیروی استحفاظی و بهداشت عمومی وغیره برای شهرداری ودولت فراهم نموده است .بخاطر دارم در سال۱۳۱۷ که شهر تهران کم‌کم رو به‌توسعه و گسترش نهاده بود مرحوم‌رضاشاه کبیر نقشه تهران را خواسته و درروی نقشه‌اصلی آن روز تهران که تقریبا شکل ۸ضلعی داشت واز شمال بخیابان‌شاهرضا، از پهلوی تاپیخ شمیران از غرب بخیابان‌سی متری از باغشاه تا گمرك ازشرق بخیابان شهباز از ژاله تا میدان خراسان محدودمی گردید وپروژه‌ای هم درجهت شمالی تاباغ بهجت‌آباد وازشرق و غرب تا حدود چهارصد دستگاه فعلی وسه‌راه طرشت برای آن با خیابان بندی های مستقیم و کمربندی تهیه نموده‌بودند و تمام آنها رابانضمام پروژه‌هاو نقشه‌جات وضوابط شهر سازی‌در سال ۱۳۳۰ درموقع ریاست فنی یکنفر خارجی در سالن آئینه شهرداری ریخته و آتش زدند .

وقرار این شد که خیابان شاهرضا ازشرق و غرب وخیابانهای‌شمیرانزو سی متری‌هم ازشمال و جنوب‌امتداد داده شود . و تقریبا شکل شهر بصورت مربع درآید وبدین طریق میدانهای فوزیه و ۲۴ اسفند وراه آهن و غیره مشخص گردید ضمنا فرمودند چون تامین احتیاجات و امنیت و مشکلات دیگر خارج از حدود شهر فعلا مقدور نیست شهر تهران بهمان‌شکل مربع اکتفاشود. وحتی از گسترش بی‌مورد شهر جلوگیری گردد و درنتیجه همین تیزبینی و تیزهوشی شاهنشاه فقید بود که سال بعد شروع به‌ساختمان های دوطبقه درشهربرای جلوگیری ازکم بود منازل ومساکن گردید متاسفانه وقایع بعداز شهریور ۲۰ که شیرازه امور مملکت راازهم گسیخت مسئله شهرسازی تهران راهم از صورت اساسی خود خارج ساخت و در خارج از شهر اولین مرتبه آگهی واگذاری‌زمین مجانی یافروش بقیمت نازل در حدود چهار راه عباسی وپس‌ازآن در نقاط دیگر متداول گردید ومردم هم که‌همیشه منتظر این قبیل فرصتها هستند شروع به‌دست اندازی به‌اراضی‌مسیل وبلاصاحب یاموات‌نمودند . تاوضع شهررا بصورت‌اسفناك‌فعلی درآورده وبقول سناتور محترم جناب آقای دکترمتین دفتری‌حدتهران رابکرج رساندند و عجیب است که این‌به کرج رساندن‌شهر فقط درروی محور اتوبان وجاده های کرج برای ارزش دادن به میلیونها متراراضی اطراف آن بوده است واسم آنرا هم به نقشه کلابی مفتخر فرمودند

بهرحال از مطلب اصلی دورنشویم و سخن دربیان این مطلب بود که گسترش بدون قید و شرط‌تهران وهجوم شهرستانیها و روستائیان به‌تهران از یکطرف‌و مالکان وزمین داران بزرك که همیشه تمام‌دستگاه ها را تحت‌الشعاع اعمال خود قرار میدهند از طرف دیگر بزرگترین مشکل اصلاح وضع تهران است‌و اگر بودجه شهرداری بهمان نسبت که شهر توسعه یافته اضافه شده بودحالا سربملیارد هاریال میزدولی متجاوز از سی سال در این دستگاه خدمت نموده‌ام همیشه‌یکی از بزرگترین گرفتاریهای شهرداری رابی‌پولی دیده‌ام در هر دستگاه‌اول شرط موفقیت وجود پول و ریال است والابا این بودجه‌های حقیرو فقیرنه امروز و نه بعدها نمی‌توان کاری در جهت منافع عمومی انجام تهران را خط کشیده وبولایات که بیشتر مورد توجه است پرداخته و مشغول شهرسازی شوند. وامور شهرسازی را واگذار بمردم نمایند تاباارشاد وراهنمائیهای لازم ، بخش‌های خصوصی هم مشغول فعالیت شده و مطمئنا بهتر ازبادی دولتی اقدام به‌احداث محلات زیباو مدرن خواهند نمود .

* بازگشت بشهرستان

* باید دولت بهر نحوی که‌مقتضی میداند جلوی سیل خروشان وبیان کن روستائیان و شهرستانیها را برخلاف میل مالکین و زمین‌داران بزرك بطهران بگیرد و بعقیده‌بنده تمام اهالی شهرستانی راکه در۱۵ سال اخیر به‌تهران کوچ کرده‌اند دومرتبه بمراکز خود برگردانند و به‌آنها تفهیم کنند که برخلاف‌تصور در کوچه‌وخیابانهای تهران‌اسکناس ریخته نشده که جمع کنند وبهتر است بدیار خود رفته و فعالیت خود را در رشته‌های مخصوص بخود مخصوصا کشاورزی آبیاری ، دام پروری وعمران آبادیهای‌محلی دنبال نمایند و مطمئن باشند که زندگی امروزه در تحت توجهات شاهنشاه آریامهر شهری‌وروستائی ندارد‌وهر دومورد حمایت‌اند.

عقیده آزاد

دادوقتی که اسفالت تهران قریب ۶۰۰ میلیون تومان‌خرج داشته‌باشد وشهرداری بقول تیمسار صفاری فقط ۴۰ میلیون تومان پول برای آسفالت داشته باشد چه توقعی میتوان داشت‌ودولت اگراقدام‌عاجلی در راه بموفقیت رسانیدن اصلاحات شهری بعمل نیاورد وضع روزبروز از این خرابتر شده‌وهمین‌چندلکه آسفالتی هم که باقی مانده است‌از بین‌خواهد رفت .

● پیشنهادات

* اولین واساسی‌ترین اقدام باید محدود نمودن شهر تهران بحدود معقول و منطقی باشد که معلوم‌شود کجا تهران است و کجا شهرری‌یا کرج یاکن ویا غیره تاشهرداری تمام قوای خود را معطوف به عمران وآبادی آن نماید.

* کارهای شهری باید طبق‌نقشه واصول منظمی باتهیه نقشه‌های پنجساله که بتصویب قوه مقننه برسد انجام شود که باعوض شدن شهرداران یامعاونان یا انجمنهای شهر متوقف نگردیده و خارج از هرگونه بند وبست و اعمال نفوذ جریان عادی وطبیعی خود را طی کند.

● بخش خصوصی

* سازمانهای‌دیگردولتی ازعرض اندام بکارهای شهرداری خودداری نمایند واگرمیخواهند عملیاتی‌انجام دهند که چشم‌گیر باشد دور شهر بودجه شهر باید برای انجام درخواستها و عمران وآبادی نه‌فقط از طریق وضع عوارض بلکه از محل بودجه مملکتی‌دردوسه مرحله اجرای نقشه‌های پنجساله‌تحت‌نظارت دقیق‌تعدیل گردد تابس‌ازسروسامان گرفتن وضع شهر آنوقت‌شهرداری بتواند روی پای‌خود بایستد وباهمان عایدات وعوارض دریافتی امورخود را اداره نماید والا اگر کمکی به دستگاه نشود وضع شهر در جمع جهات از این‌هم‌بدترو اسف‌انگیزتر خواهد شد.

* انجام کارهای شهری باید طبق نقشه و بترتیب الاهم‌فالاهم انجام گیرد و در حالیکه هزاران گرفتاری ومشکل‌درجه‌یك ساکنین شهر از حیث برق وآسفالت وآب وتلفن و توسعه گذرها و تنظیم‌امور ترافیك و بهداشت عمومی و ایجاد گورستانها که مردگان مردم‌روی دستشان نماند و غیره وغیره دارد بفکر مسلوب‌المنفعه نمودن اراضی مردم و شهرسازی در تپه ماهورها نیفتد و این قبیل کارها را چنانکه فوقا اشاره شد واگذار به‌بخشهای خصوصی نمایند.

وخودشان بکارهای بزرگتربرسند. وبرخلاف روح قانون شهرسازی و خانه یا آپارتمان ساختن برای کارمندان وغیره دردی از ساکنین محلات و خانه‌های قدیمی که در سخت‌ترین شرایط‌مشغول زندگی هستند دوا نمی‌کند .

درین شهردیده میشود . من نمی‌دانم شاید درشهرستانهای دیگر اینطور نباشد . تصور نشودعرایضم ازنظر و غرض شخصی است. می‌گویم که اگر جلوگیری ازاینکار امکان ندارد دستور بفرمائید کلمات «اتوموبیل خدمت ـ استفاده اختصاصی ممنوع است» را از روی اتوموبیل‌ها پاك کنند . زیراوجود این کلمات روی ماشین باعث‌می شود که مردم بادیدن طرزاستفاده از آنها ، دچار بدبینی بشوند .

جواد بهاروند

* گزاف نیست

اگر بگوئیم ساکنین خیابان شهرزاد واقع در شوش شرقی‌از بدشانس ترین افراد تهران هستند سخنی بگزاف نگفته‌ایم . آنچه‌در این خیابان وجود داره گرد وخاك و کثافات است . از آب واسفالت در این خیابان خبری نیست، و وقتی آب و اسفالت نباشد تکلیف بهداشت این ناحیه کاملا روشن‌و مشخص میگردد برای رفع این مشکلات اهالی محل التماس دعا دارند . اهالی خیابان شهرزاد

بهانه گیر !

داخل‌قفسه !

عجیب‌ترین و جالبترین نمایشگاه‌سال درسالن‌وزارت کار و امور اجتماعی برپاشد. نمایشگاه‌سال درسالن ورودی نمایشگاه قفسه بزرك وزیبائی است که قسمت داخلی آنرا با پارچه سبز رنك و زیبائی پوشانده‌اند . بالای آن ، روی تابلوی بزرگی نوشته شده است :

« کارهای دستی کارآموزان کلاس حرفه‌ای مرکز خدمات اجتماعی سمارة » داخل‌قفسه یك عدد عروسك پلاستیکی قرمز و تنه‌نیمرخ یك دانه مرغابی پلاستیکی ساخت کارخانجات پلاستیك سازی وطن بنمایش گذاشته شده است و دیگر هیچ!

مواظب باشید !

در همسایگی دانشکده‌علوم اداری دارند عمارت دوازده طبقه‌ای بنا میکنند و ازین کار نصیب‌دانشجویان‌و کسانیکه‌از حیاط دانشکده علوم اداری میکدرند آجرپاره وسنگریزه وخاك وخل‌است. بدیوارجنوبی حیاط دانشکده ، درست‌زیر همانجائی که خاك وخاشاك بنائی میریزد کاغذی بدیوار چسبانده وروی آن‌نوشته‌اند :

«توجه ! چون این قسمت بالای دیوار حیاط دانشکده‌در دست ساختمان است لطفا از نزدیك شدن به آن خودداری فرمائید » وجای نصب‌اعلان فوریست که تا آدم بخواهد نزدیك بشودو آگهی رابخواند ، سنك‌خانه‌همسایه فرصت کافی برای شکستن سروگردن او خواهدداشت ! یاد آن شوخی افتادم که می گویند فرانسویها ، توی یکی از رودخانه ها تابلوئی فرو کرده و رویش نوشته بودند «هروقت این تابلو زیر آب رفت شنا کردن درین‌رودخانه خطرناك است !»

دکترای انسانیت!

یکی‌ازدوستان تعریف‌میکرد ومیگفت‌دروزارت بهداری‌خانم دکتری که پس از یك‌سفر دوسه ماهه بامریکا بایك لقب «دکتر» مراجعت کرده بوددر مقابل این سئوال که دکترای شمادرچیست جواب‌داده است:

«دکترای افتخاری در انسانیت!» حسابش را بکنید ، درمقابل‌اینجور انسانهاتکلیف امثال بنده که برای اثبات انسانیت خود جز روی دوپاراه رفتن هیچ مدرك دیگری ندارد چه خواهد بود ؟

زائیدن زن نعجب دارد ؟!

پریروز، عزیزه که باتهام ایراد ضرب و کتك کاری به دادسرای تهران اعزام شده بود در راهروی دادسرا وضع حمل کرد و پسری زائید . روزنامه هم خبرش را با آب و تاب در صفحه حوادث چاپ کرد . و من فکری مانده‌ام . زائیدن زن حامله که تعجبی ندارد . چرا از زائیدن صدها مردی که هرروز پشت در اطاق های دادسرا «وضع‌حمل» می کنند هیچ جا خبری نمی نویسند ؟!

از مکافات عمل غافل مشو !

طبق دستور نخست‌وزیر ، شهردار یکی از نواحی ورئیس اداره ترافیك شهرداری که باعث‌خاك‌خوردن مردم‌شده‌اند، مجبور شدند که در جاده‌فرعی بین میدان ونك و بالای‌یوسف آباد بایستند و با خاك‌خوردن مردم شریك بشوند . چه‌خوب است این دستور عمومیت‌پیدا کند تایك چندروزی هم‌مدیر عامل شرکت واحد و چرخانندگان شرکت تاکسی رانی طعم پیاده روی زیر آفتاب را بچشند و اولیاء محترم وزارت تولیدات کشاورزی به مباشر گوشت هستند نان و پنیر خوش‌جان کنند ورئیس برق منطقه‌ای پای شمع بنشینند ورئیس دانشگاه موظف باشد که در بیست وچهار کنکور مختلف شرکت کند و ... همینطور هرکس بمکافات‌عمل خودش برسد !

برای حمایت محصولات‌وطن!

چند وقت‌پیش یك جفت کفش مشکی از یکی از این شرکت های سازنده کفش وطنی خریداری کردیم‌و پس‌از مدتی استفاده ،با کمال حیرت‌متوجه شدیم که کفشها یك لنگه‌اش قهوه‌ای شده و یك لنگه‌اش سیاه مانده است !عین آن‌یك جفت کفش لنگه ، لنگه در بنده منزل موجود و بازدید از آن‌برای‌عموم حمایت کنندگان صنایع داخلی علی‌الخصوص هیئتهای بازاریاب که برای آب کردن این اجناس بخارج سفر میکنند آزاد است .

پاسخ برنامه‌های مردم

جزء برنامه نیست

روزنامه گرامی اطلاعات محترما عطف بشرح‌مندرج‌در شماره۱۲۵۷۲ آن‌روزنامه در مورد اسفالت «کوچه طوفان» اشعار میدارد .

اسفالت کوی مذکور جزءبرنامه فعلی شهرداری نبوده و در برنامه آینده باتوجه به امکانات مالی شهرداری دراین مورداقدام خواهد شد .

رئیس دفتر اطلاعات و روابط عمومی. واقفی

اعتبار نداریم

روزنامه گرامی اطلاعات باتوجه بشرح مندرج در شماره ۱۲۵۸۱ آن‌جریده تحت‌عنوان (هنوز برای خاتمه‌دادن به‌نگرانی زنان باردار قابله تحصیلکرده به بناب اعزام نشده) باطلاع میرساند :

بمحض پیدایش اعتبار و وجود مامای آماده خدمت در بناب‌نسبت باستخدام و اعزام قابله اقدام لازم بعمل خواهد آمد .

ازطرف رئیس دفتر اطلاعات و روابط عمومی ایرج نودوشنی

اتومبیل خدمت برای استفاده خصوصی است!

● جمله «استفاده‌اختصاصی ممنوع است» جز بدبین کردن مردم اثری ندارد

نامه‌های مردم

کواینکه در دستگاه اداری کشور مظاهر صداقت و پاکی و خدمت وجود داشته ودارد‌لیکن بابرنامه‌های انقلابی کنونی بایستی بر تعداد اینگونه‌افراد روزبروزافزوده شود. اینجانب‌فردی ایرانی ، شاهدوست و وطنپرست و ازطبقه کشاورز هستم و در لرستان زندگی میکنم. مسائلی درین شهر و در دستگاه اداری آن می‌بینم که چون‌بابرنامه انقلاب مغایراست و خدای نکرده مردم و عشایر لرستان راممکنست بدستگاه دولت مایوس‌و بدبین کند لازم بتذکر میدانم .

مدتهاست که‌طبق دستور دولت روی اتوموبیلها و وسائط نقلیه دولتی‌نوشته‌شده «اتوموبیل‌خدمت ـ استفاده اختصاصی ممنوع است ». یادداریم که‌یکی از ادارات دولتی خرم‌آباد همین کار نوشتن این جمله را روی‌اتوموبیلها مدتی به تاخیر انداخته بود تا چندین‌مرتبه تلگرافی تاکید شد که‌بایستی‌هرچه زودتر روی اتوموبیلها این کلمات نوشته شود. کاری باین مطلب ندارم. چیزی که جلب توجه میکند آنست که‌این وسائل چه در ساعات اداری‌وچه درساعات‌غیراداری‌یگانه استفاده‌ای که‌از آنها نمی‌شودهمان استفاده اداری است ! یااستفاده های غیراداری بمقدری زیاد است که وقت کافی برای انجام کارهای اداری باقی نمیگذارد . برای‌خرید گوشت، میوه و سبزی و غیره ، بردن آقاپسر و دخترخانم‌بمدرسه و آوردن آنها بخانه ، و رفتن به منزل این‌وآن ... حالا ایکاش‌تنها باینکار ها اکتفا مینمودند. مصیبت روزهای تعطیل است که برخی از مامورین دولتی خانواده خودرا به باغ و دشت و صحرا می‌برند و اتوموبیلهائی‌که باصطلاح‌اتوموبیل خدمت می‌باشند در روزهای‌تعطیل به‌نحو احسن خدمت انجام میدهند و مزاحمت کشاورزان و باغداران را فراهم کرده و بکشت وزرع‌آنها خسارت وارد می‌آورند . ایکاش صبح که به‌محل تفریح می‌رفتند تا عصر توقف مینمودند . متاسفانه‌از صبح تاعصر برای تهیه مایحتاج ضروری ازشهردررفتو آمدهستند واگر لحظه‌ای هم بیکار باشنداین زبان‌بسته رانمیگذارند بیاساید . تازه نوبت تعلیم رانندگی خانم یا آقاپسر یادختر خانم شروع میشود. این وضعی است که کم و بیش

چراغهای بادی گلوبوس
GLOBUS
HURRICANE LANTERNS
در سه نوع :
ـ روکش قلع
ـ روکش آلومینیوم
ـ رنگ شده
ROMANOEXPORT
BUCHAREST - RUMANIA
صادرکننده : رومنواکسپرت بخارست ـ رومانی
ROMANOEXPORT
BUCHAREST - RUMANIA -
4, Piata Resetti, Cables: RUMANOEXPORT-Bucharest Telex: 186-187.
برای اطلاعات بیشتر به‌قسمت بازرگانی رومانی درخیابان شاهرضا کوچه باتمانقلیچ
شماره ۴۸۰ تلفن ۶۹۱۹۰ و ۶۵۶۴۴ مراجعه فرمائید

به نماینده انحصاری درایران شرکت امیرکبیر شماره ۱۵۱ـ ۱۵۵ تلفنهای ۳۰۲۱۹۵ الی۳۰۲۱۹۷ مراجعه‌فرمایند
سهامی صنعتی جهان موتور خیابان شهریت ماه
آ ـ ۲۵۵۷۴

گفت‌وشنودی با دکتر براهنی درباره شعر معاصر

براهنی: شعر معاصر ایران بدون آینده و بدون گذشته است

بسیاری از «نوپردازان»، شخصیت مستقل شعری و آگاهی هنری ندارند

این دومین قسمت از گفتو شنود ما با آقای دکتر براهنی درباره شعر معاصر است .

تردید نیست نظر شما نسبت به برداشت آقای دکتر براهنی در شعر معاصر (موافق یا مخالف) دراین صفحه چاپ خواهد شد .

لطفا روی پاکت بنویسید. روزنامه اطلاعات ـ سرویس هنری .

اگر ما معتقد باشیم که برای ادامه فرهنگ شعری باید ظواهر فرهنگ شعری مثل عروض و قافیه را مراعات کرد این حرف بدان ادعای پوچ معمارانی شبیه خواهد بود که برای ادامه سنت ملی معماری در بنای یک سینما یا ایستگاه راه‌آهن لزوم نصب کاشی معرق و یا مقرنس کاری را تجویز میکنند .

جامعیت فرم ذهنی که در شعر نیما هست درکار بعضی شعرای دیگر نمی‌بینیم و دربعضی دیگر تنها شعر هائی بامصراعهای پراکنده خوب می‌بینیم که کلیتی و یافضای واحدی در شعر آنها نیست .

● **شعرای معاصر**

تشکیل ذهنی از بهم پیوستن تصاویر معنی‌دار بوجود نمی‌آید شعر نیما علاوه بر داشتن تصاویر خوب و گاه مستقل ، درکل خود مفهومی را به شنونده القاء میکند درحالیکه مثلا در شعر «رویائی» که فرم وشکل ذهنی شعر غربی را دارد ، مفهومی وجود ندارد، حرفی در ورای کلمات بکار برده نیست و با همان تعریفی که کردیم جهان بینی شرقی ندارد و چون در داخل فرهنگی شرقی زندگی میکند دچار تضادی گردیده که کارش به «هرمتیسم» و لفاظی کشیده است و بابازی کلمات میخواهد دنیائی بسازد که در آن فرم عینیت دارد و محتوی غایب است و بعبارت بهتر شعریست غرب‌زده، و کسی که باجبار از فرهنگی شرقی تغذیه میکند ولی فاقد دریافت صحیحی از آن فرهنگ است به «فرمالیسم» درون تهی دچار میشود معذلك رویائی در شکل ظاهری شعر خود به نوعی فشردگی و بسته بودن شعری رسیده است و کمال شکلی دارد برخلاف این جماعت که آنها را شاعر موج نونامیده‌اند مثل احمد رضا احمدی و بیژن الهی ... که من آنرا مکتبی نمیدانم بلکه معتقدم اینها بعلت نداشتن دریافت فرهنگی و سواد شعری ، همه مثل هم شعر میگویند وهیچکدام شخصیت مستقل شعری ندارند واین مکتبی نیست که یکنفر رازو رمز آنرا کشف کرده و دیگران بدان پیوسته باشند .

ذوق شعری تربیت نشده ، درهم ریختگی حواس وعدم انضباط شعری بسیاری از جوانان را بدین تجربه مشترك کشانده است . **این شعرا آنچه را که برای یك شاعر خوب در شرق (حتی غرب هم) لازمست ندارند .**

خوب ممکن است اینها بخواهند نوعی آشفتگی را بنمایانند باز هم برای نشان دادن آن احتیاج به نوعی فرم آگاهانه است و این آگاهی و انضباط هنری را درآنان نمی‌بینیم. در کنار اینها به نوعی شعر مثل شعرسپهری میرسیم که «دینامیزم» لازم شعر را ندارد و عرفان القائی او خنثی بودن کامل او را از نظر فرم و شکل ذهنی میرساند .

میدانیم که در عرفان روح از دهلیز های پیچاپیچ ذهنیت میگذرد و همواره «عرق‌ریزی روح» در سطر سطر غزلهای عرفانی ما دیده میشود سرگشتگی وپیچیدگی ذهنی مولوی وحافظ را با سادگی بدیعی سپهری مقایسه کنید. **تازه سرودن شعرهای موزای بی ارتباط بایکدیگر مثل آنچه را که سپهری یا «باصطلاح موج نوئی‌ها» میگویند حرفی رااارائه نمیدهد .**

● **همسان**

هرچند همانطور که گفتم موج‌نوی شعر اصلا وجود ندارد آدمهای همسانی وجود دارند شخصیت یك شاعر اگرچه وابسته به یك مکتب شعری هم باشد باید با آن دیگری تفاوت داشته باشد . مثلا شخصیت شعری منوچهری با فرخی ویافردوسی چه فرقها که دارد .وجود اختلاف باید بروجوه اشتراك ـ از نظر مکتب ـ بچربد وگرنه یك مکتب نمیتواند چندتاشاعر داشته باشد ووجود یك شاعربرای آن کافیست اگر ما بیتی از فرخی را بخوانیم با بیتی از انوری یا فردوسی تفاوت فاحش دارد و بعبارت دیگر سبك شعری که بقولی همان شخصیت شاعر است یکنفر را از شاعر دیگر جدا میکند در حالیکه من قبلا چندین مصراغ را از چند شاعر موج نوی زیر هم نوشتم و تبدیل به یك شعر کردم که با یك شعر کامل یکی از آنان هیچ تفاوت ظاهری و ذهنی نداشت . این کار نشان داد که **هیچیك از این شعرا بایکدیگر تفاوت سبك و برداشت ندارند ویا جهان بینی خاصی را ارائه نمیدهند.**

و اگر این شعرا میخواهندنسبت به شعر نسلهای پیشین عکس‌العمل نشان دهند وراهی تازه بیابند هنوز کوششی برای فهمیدن آن فرهنگ نکرده‌اند برای ارائه «آنتی‌تز» فهمیدن تز لازم است .

بنا براین ما با شعری بدون آینده و بدون گذشته روبروهستیم و تنها امید بسته‌ایم که روزی این اغتشاش سامان یابد و پایان پذیرد ونسل جوان با برخورداری کامل از میراث غنی . فرهنگ گذشته راه بجائی ببرد .

ـ این بحث ظاهرا سردراز دارد امیدواریم که در فرصتی دیگر در باره آن به گفتگو بنشینیم .

ـ موافقم .

هنر امروز

عکسهای سال در اطلاعات

تمام عکاسان هنرمند می‌توانند در این برنامه شرکت کنند

همانگونه که اطلاع داریم سرویس هنری روزنامه اطلاعات بمنظور تشویق هنرمندان عکاس (آماتور و حرفه‌ای) ، تصمیم بچاپ عکسهای برگزیده آنها گرفته است .

بعنوان آغاز این برنامه عکس های برگزیده سال گذشته جهان را دراین صفحه از نظرتان می گذرانیم . واین دومین عکسی است از سری مزبور که در « هنر امروز » چاپ می گردد.

لطفا آثار عکاسی خودرا باپست برای‌ما بفرستید و روی پاکت بنویسید : روزنامه اطلاعات ـ سرویس هنری .

(۲)

● **خداوند وحشت**

خداوند دلهره و وحشت ، خالق هراس‌انگیز ترین مناظری که بر پرده سینما موبرتن هرکس راست میکند : آلفرد هیچکاك.

«هورست تیپ» عکاس انگلیسی تقلای بیهوده‌ای بخرج داد تا هیچکاك را در ژست مناسبی برای گرفتن عکس غافلگیر کند . آخرین تدبیری که به ذهن عکاس خطور کرد الهامی از فوتو فن های خود هیچکاك بود : این عکس از ترکیب دوعکس نگاتیف که بر رویهم تاحدودی شخصیت صاحبش را مجسم میکند بدست آمده است .

درآنسوی مرز

خاطرات جانسون

پرزیدنت جانسون قصددارد خاطرات خود را بوسیله دوستش « آرتور کریم » به مقامات مقتدرسینمائی هولیوود بفروشد .

بطوری که گزارش شده آقای رئیس جمهور مبلغ یك میلون دلار بعنوان پیش ـ پرداخت مطالبه نموده تاپس از خاتمه خاطراتش مبلغ قابل توجه دیگری دریافت نماید .

مطبوعات جهان

ازدواج دختر دین‌مارتین

کالیفرنیا ـ دختر ۲۲ ساله «دین مارتین» خواننده مشهور امریکائی با « فرانسیس ـ پولنا » ۴۲ ساله ازدواج نمود.

جناب «پولنا » که یك وکیل دعاوی میباشد سومین بار است که قدم به حجله میگذارد ولی در عوض عروس خانم اولین بار است که شوهر اختیار میکند .مراسم عروسی ایندودرمنزل «مارتین» برگزار گردید .

چه نازنین فیلمی است این فیلم !

هم عشق دارد هم موزیك ، هم کمدی دارد هم درام و هرآنچه که یك فیلم خوب ودیدنی را بوجود می آورد دراین اثرشادی بخش و فرح‌انگیز پیداخواهید کرد .

آغاز چهارمین هفته نمایش در

سینما پارامونت

جولی اندروز

درفیلم دختر خیلی خیلی مدرن

برنده ۵ جایزه اسکار ۱۹۶۸

باشرکت: جان گاوین، تیمز فوکس، کارول چانینگ

THOROUGHLY MODERN MILLIE

محصول کمپانی یونیورسال

آوازهای این فیلم بزبان فارسی برگردانده شده

بلیط را قبلا درگیشه سینما رزرو فرمائید

سانسها ۱۱ صبح ـ ۲ر۴۵ ـ ۶ ـ ۹ر۱۵ بعدازظهر

روزشنبه هفته آینده ساعت ۹ر۱۵ بعدازظهر و یکشنبه ساعت ۱۱ صبح این فیلم درسینما پارامونت بزبان انگلیسی نمایش داده میشود . آ ـ ۲۵۵۹۸

فشرده‌ای از سخنرانی دکتر ضیاءالدین سجادی درزمینه «تحول ادبیات معاصر» در کاخ جوانان

پیشتازان ادبیات معاصر ایران

اولین کتاب فارسی در حدود ۳۳۰ سال قبل در اروپا چاپ شد

دکتر ضیاء الدین سجادی

این سخن زآغاز از اندیشه خاست تو ندانی بحر اندیشه کجاست

برای اینکه بتوانیم بهتر تحول ادبی معاصر ایران را بررسی کنیم می بایست کمی به‌عقب برگردیم . در پنجم ربیع‌الاول سال ۱۳۶۸ (ه.ق.) مدرسه دارالفنون افتتاح گردید که بر طرز فکر مردم، بسیار تاثیر بخشید ولی اولین جلوهٔ فکر و اندیشه و عام‌شدن ادبیات بصورت روزنامه درآمده است . نخستین روزنامه فارسی بدون نام درتاریخ سال ۱۲۵۳ (ه.ق.) بوسیله شخصی بنام میرزاصالح شیرازی منتشر شد .

در تاریخ ۱۲۶۷ اعلامیه میرزاتقی خان امیرکبیر در روزنامه «وطن» منتشر شد .

● **انتقاد ادبی**

درسال ۱۲۷۹ فتحعلی آخوندزاده مقالاتی مینوشت و به‌تهران می ـ فرستاد که شاید یکی از نخستین انتقاد های ادبی باشد در همان زمان روزنامه های فراوان دیگر در داخل و خارج ایران منتشر میشدند که غالبا موضوعات ادبی را مطرح میکردند مثلا روزنامه ،اختر ،قانون پرورش در خارج ایران ، روزنامه صور اسرافیل ، نسیم‌شمال و مانند آن که تحول عظیمی در کتاب‌های ادبی ایران بوجود آوردند روزنامه کاوه و بعد مجله کاوه در آلمان منتشر میشد که بسیار درتحولات ادبی مملکت ما تاثیر داشته است در این‌زمان نشریه‌ای بنام ایرانشهر در خارج منتشر میشد که درتحول فکری ایرانیان نقش موثری‌داشت آنچه که ماقبل‌ازاین صدسال‌داشتیم عبارت بود از شعر ، داستانهای منظوم و کتابهای نثر در تاریخ و موضوعات دیگر ، ولی در صدسال اخیر آنچه که موثر بوده تنوع موضوعات ادبی است یکی‌از این موضوعات مسئله نمایش و تئاتر است . درسال ۱۲۸۸ (ه.ق) • نمایشنامه معروف بوسیله آقای قرچه‌ـ داغی ترجمه و چاپ گردید . این نمایشنامه هامان زمان در اسلامبول چاپ شده بود. بجای شعر فرانسوی آن عینا شعر فارسی را قراردادند یك‌تکه ترجمه‌اش این است .

یك‌موی ترك شیرازی بدهد پادشه بمن‌شیراز

گویم ای پادشه گرچه بود شهر شیراز شهر بی‌انباز ،

ترك شیراز کافی است شهرشیراز خویش بستان‌باز

و نیز از نمایشنامه‌ای که در آن وقت ترجمه کرده‌اند آمده که یکی از شخصیتهای داستان بنام سوسن میگوید «چه‌هست خرمایش بیابینم»

پیشکار : دارم دوحرف باسرکار

سوسن : توآن دوحرف‌خودت‌را کن‌بلند اظهار

البته اینها کوششهایی است که گذشتگان برای تحول ادبی‌ما کرده‌اند .

مادر زبان فارسی رمان بسیار کم‌داشتیم. شاید بتوان از سمك عیار و دو داستان ، داراب نامه و اسکندرنامه نام برد ولی **اولین رمان بسبك غربی «عشق‌وسلطنت» استکه جلد اولش در سال ۱۳۳۴ (ه.ق) بوسیله شیخ‌موسی منتشر شد خودش گفته «اولین رمانی‌است که در ایران به اسلوب مغرب زمین تدوین شده است . بعد از این رمانی نوشته شد بنام «دام گستران» که‌در سال ۱۳۳۹ در بمبئی چاپ‌شد. نویسنده‌اش را صنعتی‌زاده کرمانی گفته‌اند اینها نخستین رمانهایی است که‌در ایران بسبك رمان‌فرنگی نوشته شد .ولی اولین کتابهائی که در ایران چاپ کرده‌اند عبارتند از معاصد سلطانیه ، گنجینه معتمد . گلستان و مانند این ها که بتدریج در تبریز و تهران چاپ شده است.**

اولین کتاب فارسی در حدود ۳۳۰ سال قبل در اروپا چاپ شد که ترجمه‌ای از انجیل بود ،مهمترین تحول در ادبیات ما این بود که ادبیات از صورت اختصاصی مربوط به چند نفر بیرون آمد و در معرض استفاده تمام افراد قرار گرفت . مثلا (یغماجندقی) سعی کرد تمام‌نثرش را بفارسی صرف بنویسد زیرا عربی بلدنبود و همانطور که خودش گفته: **بالاخره ، عربی را یاد نگرفتم و نفهمیدم که این کلمه را درست می‌نویسم یانه »**

اولین ترجمه کتاب از زبان فرانسه بود ، «تاریخ و فتوحات ناپلئون» که آنرا میرزا صالح شیرازی ترجمه کرد و همینطور کتاب هایی از قبیل : کنت‌مونت کریستو ـ سه‌تفنگدار ـ وغیره یکی‌ازمعروفترین مترجمان آندوره شخصی بود بنام محمدطاهر میرزای‌قاجار ونیز ترجمه سفرنامه ابراهیم بیك جزوترجمه های خوب آن زمان است .

● **نقش مدارس جدید**

بعد مدارس جدید در تحول فکری موثربودند چنانکه درمدارس ومکتبهای گذشته‌دروسی که‌تدریس می‌شد عبارت از مقداری صرف ، گلستان ، تعلیم خطوط تهیه کتابهای مشکل مثل تاریخ اجتماعی ایران بودولی بعدکه این مدارس بسبك اروپائی تشکیل شد علوم جدیدبین مردم رواج پیدا کرد .

در اواخر قرن ۱۳ و اوایل قرن ۱۴ یکنفر شاعر و نویسنده و واعظ بنام (شیخ الرئیس‌قاجار) پیدا شد که شعر خوب میگفت ولی در نوشته‌هایش سعی‌داشت‌قافیه بیردازدو حتی لغات فرنگی بکار ببرد . در سال ۱۳۲۴ کسانی مانند (سیداشرف گیلانی) وهمچنین (ادیب الممالك فراهانی ـ ملك الشعرای بهار ـ ایرج میرزا) پیدا شدند که زمینه را برای تحول شعر آماده کردندو واشعارشان حاوی دردها ، مطالب سیاسی و اجتماعی و غیره گردید که قبلا بذهن شعرانمی آمد . چنانکه ملك الشعرا افکار نوی‌خود را در غالب کهن آورده است .

اینها مطالب فهرست واری از تحول ادبیات معاصر ایران درصد الی صدوپنجاه سال اخیر بود . در زمان‌ما از عوامل مهم تحول نثر روزنامه است و از جمله نوشته ها ومقالاتی که باید به آن‌اشاره‌شود. مقالات‌انتقادی دهخدا تحت عنوان «چرندوپرند»درصوراسرافیل ،«یکی بودیکی نبود»اثر جمالزاده وهمچنین داستانهای بزرگترین نویسنده ایران صادق هدایت و بدعتی که‌نیما یوشیج در مورد شعرنو گذارد . اینها میراثی از ادبیات ماست‌و باید کوشش کنیم که بروسعت و عظمتش بیافزائیم .

جعل، جنایت سفید

بقیه از صفحه ۷

واوراق رسمی تزویر کند اعم از اینکه امضاء یامهری را ساخته یا امضاء یامهری یا خطوطرا تحریف کرده یا کلمه‌ای الحاق کند یا اسامی اشخاص راتغییر دهد محکوم بحبس به عمال شاقه از پنج الی‌ده سال خواهد بود .

● **جعل کارمندان**

طبق ماده ۱۰۴ هریك‌ازمستخدمین واجزاء ادارات و محاکم‌عدلیه که‌در تحریرنوشتجات وقراردادهای راجعه بوظایفشان مرتکب جعل وتزویر شوند اعم از اینکه موضوع یامضمون آنرا تغییر دهند یا گفته و نوشته یکی از مقامات رسمی یا تقریرات یکی از طرفین را تحریف کنند یا امرباطلی را صحیح یا صحیحی را باطل یاچیزی راکه بدان اقرارنشده است اقرارجلوه دهندمحکوم بحبس ازپنج الی ده‌سال با اعمال شاقه خواهند شد .

طبق ماده ۱۰۶ هرکس دراسناد یا نوشتجات غیررسمی جعل یا تزویر کند بحبس مجرد از دو تاده سال محکوم خواهد شد .

وهرکس خطوط یا اسناد مجعول در این ماده را با علم بتزویر مورد استفاده قرار دهد مجازات وحبس مجرداز دو تاپنج سال خواهد بود .

* **جعل تصدیق پزشك**

طبق ماده ۱۰۹ هرکس شخصایا بتوسط دیگری برای معافیت خود یاشخص دیگری از خدمت دولت تصدیق نامه باسم طبیب یا جراح جعل کند بحبس تایبی از شش‌ماه‌تا دوسال محکوم خواهد شد .

طبق ماده ۱۱۰ طبیب یا جراح ، هرگاه تصدیقنامه برخلاف واقع‌در باره شخصی برای معافیت ازخدمت درادارات رسمی بدهداز ششماه تا دوسال بحبس تادیبی واز ده‌الی صد تومان غرامت محکوم خواهد شد و هرگاه این‌تصدیقنامه بواسطه وعده تعارف‌داده‌شده‌باشدعلاوه‌براسترداد وضبط تعارف بحبس تادیبی از یك تاسه سال وبتادیه پنجاه تا پانصد تومان غرامت محکوم خواهد شد .

* **رسیدگی بجعل**

رسیدگی به شکایات جعل ، از دادسرای تهران اغاز میشود و بازپرس دادسراپس از شناختن‌مجرم قرار مجرمیت خود را صادر می کندو دادستان برای مجرم کیفر خواست جنائی صادر می نماید و دادگاه جاعل را محاکمه می کند و حکم این دادگاه در دیوانعالی کشورقابل رسیدگی فرجامی است .

جاعل از محکوم شدن‌از بسیاری ازحقوق اجتماعی نیز محروم میشود.

همچنین کسانی که‌از سندمجعول استفاده کرده‌اند به ۲ تا ۵ سال حبس محکوم میشوند .

چند سال قبل که در تهران یك شبکه جعل گواهینامه تحصیلی کشف شد در حدود یکصد نفرکه‌از این کارنامه های مجعول استفاده از آنها که باکارنامه های جعلی در کرده بودند بزندان افتادند و سه‌نفر دانشگاههای اروپا و امریکا تحصیل می کردند توسط پلیس بین‌المللی به تهران عودت داده شدند وزندانی گردیدند .

نیازمندیهای بهمن پنتیا

تلفن ۳۰۰۱۱ - ۳۰۱۴۳۳

استخدام

بیکنفر دوشیزه یابانو

باسابقه کار که آشنائی کامل بزبان انگلیسی و تایپ لاتین داشته باشد برای تمام وقت نیازمندیم تلفن ۶۲۹۶۹۲
۱ـ۴ آ ـ ۹۷۵

استخدام پزشك دیپلمه

به یکنفر پزشك دیپلمه برای خدمت درکارگاه معدنی و صنعتی احتیاج هست لطفا داوطلبان باتلفن ۴۶۷۶۷ و ۴۲۱۳۰ تماس گیرند.
۱ـ۲ آ ـ ۱۳۲۰۳

برای کمك بکار منزل

پسربچه‌ای مورد نیاز است روز ۵ شنبه وجمعه تا ظهر با تلفن ۷۱۳۲۹ تماس گرفته شود.
۱ـ۲ آ ـ ۲۵۵۸۰

بانو یا دوشیزه

حداقل دارای دیپلم دبیرستان با سمت منشی و بایگان در کلینیك خصوصی برای عصرها استخدام میشود. داوطلبان بین ساعت چهارو پنج بعد ازظهر بنشانی زیر مراجعه فرمایند خیابان کاخ ـ خیابان قاآنی (تیر) شماره ۴۳ از در داخل کوچه دکتر محمد حسین اردوبادی
۱ـ۲ آ ـ ۱۳۱۶۹

یك کارگر پرس کار

برای یك کارخانه صفحه سازی استخدام میشود به تلفن ۶۶۸۱۸ مراجعه فرمائید.
۱ـ۳ آ ـ ۲۵۵۳۰

برای فروشندگی

در یك قنادی بزرك عده‌ای دوشیزه یا بانو که کمی آشنا بزبان فرانسه باشند استخدام میشوند به کوچه برلن ساختمان ۵۲ موسسه گام طبقه دوم شماره ۷ مراجعه فرمایند.
آ ـ ۲۵۶۵۶

بچند خیاط زن

که سابقه کار در لباس های زنانه داشته باشند نیازمندیم بین ساعت ۳ تا ۵ بعدازظهر به مزون الیت خیابان وصال شیرازی شماره ۲۷ مراجعه شود.
آ ـ ۱۳۳۵۷

افرادزیر استخدام میشوند

۱ـ سرپرست تعمیرات باتحصیلات بالاتر از دیپلم.
۲ـ دیپلمه هنرستان در رشته مکانیك عمومی.
۳ـ سیکل فنی.
۴ـ مسئول دیك بخار.
در هرچهار مورد فوق داشتن تجربه عملی و معافی از خدمت زیر پرچم یا برك خاتمه خدمت ضروری است. تلفن ۹۰۰۵۵
۱ـ۲ آ ـ ۱۳۰۷۹

دکتر داروساز برای

یکماه تلفن ۷۷۰۹۴۷
آ ـ ۱۳۴۴۳

سکرتر برای مطب

۴ تا ۸ بعداز ظهر به راهنمای اطلاعات شماره ۱۶۲ مراجعه شود.
آ ـ ۱۳۳۶۷

بدونفر لیسانسیه مامائی

مجاز نیازمندیم تلفن ۹۵۰۵۱۴
۱ـ۲ آ ـ ۱۰۲۴

یکنفر بانو باضامن معتبر

جهت مدیریت و فروشندگی خیاط ـ خانه خصوصی تمام روز مورداحتیاج است دارندگان سوابق کار مقدمند خیابان آناتول فرانس شماره ۳۵ از ۸ تا ۴ بعدازظهر
۱ـ۳ آ ـ ۱۰۰۷

آگهی استخدام

دانشکده پزشکی دانشگاه ملی ایران برای بیمارستان های وابسته به تعدادی دستیار نیازمند است خواهشمند است پزشکان داوطلب درخواست خودرا تا تاریخ ۱۰ مرداد به دبیرخانه دانشکده واقع دراوین تسلیم نمایند.
۱ـ۳ آ ـ ۲۵۵۷۸

آگهی استخدام

یکنفر فروشنده لوازم برق یکنفر کمك حسابدار و یکنفر انباردار تحصیل کرده و باسابقه کار و معرفی ضامن معتبر با حقوق مکفی استخدام میشوند لاله‌زار ۴۷ شرکت زیبائی تلفن ۳۳۷۱۷۱
آ ـ ۱۳۳۵۳

بچند نفر جوشکار

که در کار جوشکاری وارد بوده و برك خاتمه خدمت داشته باشند نیازمندیم به تلفن ۶۲۷۲۷۰ رجوع شود.
آ ـ ۲۵۵۶۰

یك کارخانه تولیدی برای خدمت در تهران مدیر فنی باشرایط زیر استخدام مینماید

۱ـ فارغ‌التحصیل از یکی ازدانشگاه های ایران یاخارج.
۲ـ سن ۳۰ الی ۴۰ سال.
۳ـ حداقل ۵ سال سابقه کار.
۴ـ دانستن زبان انگلیسی یا آلمانی.
کسانی که بهردو زبان تسلط داشته باشند حق تقدم دارند.
واجدین شرایط باصندوق پستی ۱۱۲۳ مکاتبه نمایند
آ ـ ۲۵۱۸۸

آگهی استخدام

برای ویزیت اطباء شهرستان ها یك لابراتوار دارو سازی احتیاج به دوتن ویزیتور دیپلمه دارد به تلفن ۷۱۱۳۰ مراجعه نمایند.
آ ـ ۱۳۳۱۵

بانو یا دوشیزه

حداقل دارای دیپلم دبیرستان با سمت منشی و بایگان در کلینیك خصوصی برای عصرها استخدام میشود. داوطلبان بین ساعت چهارو پنج بعد ازظهر بنشانی زیر مراجعه فرمایند خیابان کاخ ـ خیابان قاآنی (تیر) شماره ۴۳ از در داخل کوچه دکتر محمد حسین اردوبادی
۱ـ۲ آ ـ ۱۳۱۶۹

استخدام مهندس معدن

بیکنفر مهندس معدن که انگلیسی خوب بداند برای خدمت در کارگاه معدنی احتیاج است لطفا داوطلبین باتلفن‌های ۴۲۱۳۰ و ۴۶۷۶۷ تماس گیرند.
۱ـ۲ آ ـ ۱۳۲۰۳

بچندنفر بانوکه تسلط کامل

بمنجقدوزی و گلدوزی داشته باشند برای تمام روز مورد احتیاج است. نشانی ـ خیابان آناتول فرانس شماره ۳۵ از ۸ تا ۴ بعدازظهر
۱ـ۳ آ ـ ۱۰۰۹

شرکت سهامی سیمان تهران

یکنفر ماشین نویس ممتاز فارسی استخدام مینماید.
داوطلبان میتوانند تا تاریخ دهم مرداد ۴۷ بین ساعت ۹ تا ۱۲ به کارگزینی شرکت مراجعه نمایند. خیابان کوشك انتهای ارباب‌جمشید.
۱ـ۲ آ ـ ۲۵۲۴۰

یکنفر بانو باضامن معتبر

جهت مدیریت و فروشندگی خیاط ـ خانه خصوصی تمام روز مورداحتیاج است دارندگان سوابق کار مقدمند خیابان آناتول فرانس شماره ۳۵ از ۸ تا ۴ بعدازظهر
۱ـ۳ آ ـ ۱۰۰۷

آگهی استخدام

دانشکده پزشکی دانشگاه ملی ایران برای بیمارستان های وابسته به تعدادی دستیار نیازمند است خواهشمند است پزشکان داوطلب درخواست خودرا تا تاریخ ۱۰ مرداد به دبیرخانه دانشکده واقع دراوین تسلیم نمایند.
۱ـ۳ آ ـ ۲۵۵۷۸

آگهی استخدام

یکنفر فروشنده لوازم برق یکنفر کمك حسابدار و یکنفر انباردار تحصیل کرده و باسابقه کار و معرفی ضامن معتبر با حقوق مکفی استخدام میشوند لاله‌زار ۴۷ شرکت زیبائی تلفن ۳۳۷۱۷۱
آ ـ ۱۳۳۵۳

بچند نفر جوشکار

که در کار جوشکاری وارد بوده و برك خاتمه خدمت داشته باشند نیازمندیم به تلفن ۶۲۷۲۷۰ رجوع شود.
آ ـ ۲۵۵۶۰

یك کارخانه تولیدی برای خدمت در تهران مدیر فنی باشرایط زیر استخدام مینماید

۱ـ فارغ‌التحصیل از یکی ازدانشگاه های ایران یاخارج.
۲ـ سن ۳۰ الی ۴۰ سال.
۳ـ حداقل ۵ سال سابقه کار.
۴ـ دانستن زبان انگلیسی یا آلمانی.
کسانی که بهردو زبان تسلط داشته باشند حق تقدم دارند.
واجدین شرایط باصندوق پستی ۱۱۲۳ مکاتبه نمایند
آ ـ ۲۵۱۸۸

آگهی استخدام

برای ویزیت اطباء شهرستان ها یك لابراتوار دارو سازی احتیاج به دوتن ویزیتور دیپلمه دارد به تلفن ۷۱۱۳۰ مراجعه نمایند.
آ ـ ۱۳۳۱۵

کارگر مونتاژکار اجاق‌گاز وخم‌کار ورق

مورد نیاز است کارخانه کالری گاز جاده آبعلی بعد از سه راه تهران پارس جنب قفل‌سازی مهرپا
۱ـ۳ آ ـ ۹۸۲

دکتر داروساز

۲ نفر دکتر داروساز برای لابراتوار دارو سازی که دارای شرایط زیر باشند استخدام می شوند.
۱ـ خدمت نظام وظیفه را انجام داده و یا دارای معافیت باشند.
۲ـ دارای درجه دکترای دارو سازی باشند.
۳ـ ساعات خدمت بطور تمام وقت از ساعت ۷ و نیم صبح تا ۴ و نیم بعداز ظهر.
۴ـ در صورتی که سوابق دارو سازی صنعتی داشته باشند ارجحیت دارند.
لطفا بخیابان آیزنهاور بین چهار راه جمشید و بختیار شماره ۱۵۹ مراجعه فرمایند.
۱ـ۲ آ ـ ۱۳۳۴۵

استخدام

به یکنفر سیم کش که وارد بامور موتور های الکتریکی باشد نیازمندیم به تلفن ۶۱۲۲۲۹ ـ ۴۳۹۵۲ رجوع شود.
۱ـ۵ آ ـ ۲۵۵۶۲

بچندنفر جوان فعال که

دارای سابقه فروشندگی و پخش جنس در مغازه ها باشند نیازمندیم ۶۱۲۴۹۸

بانو یا دوشیزه

حداقل دارای دیپلم دبیرستان با سمت منشی و بایگان در کلینیك خصوصی برای عصرها استخدام میشود. داوطلبان بین ساعت چهارو پنج بعد ازظهر بنشانی زیر مراجعه فرمایند خیابان کاخ ـ خیابان قاآنی (تیر) شماره ۴۳ از در داخل کوچه دکتر محمد حسین اردوبادی
۱ـ۲ آ ـ ۱۳۱۶۹

استخدام مهندس معدن

بیکنفر مهندس معدن که انگلیسی خوب بداند برای خدمت در کارگاه معدنی احتیاج است لطفا داوطلبین باتلفن‌های ۴۲۱۳۰ و ۴۶۷۶۷ تماس گیرند.
۱ـ۲ آ ـ ۱۳۲۰۳

بچندنفر بانوکه تسلط کامل

بمنجقدوزی و گلدوزی داشته باشند برای تمام روز مورد احتیاج است. نشانی ـ خیابان آناتول فرانس شماره ۳۵ از ۸ تا ۴ بعدازظهر
۱ـ۳ آ ـ ۱۰۰۹

شرکت سهامی سیمان تهران

یکنفر ماشین نویس ممتاز فارسی استخدام مینماید.
داوطلبان میتوانند تا تاریخ دهم مرداد ۴۷ بین ساعت ۹ تا ۱۲ به کارگزینی شرکت مراجعه نمایند. خیابان کوشك انتهای ارباب‌جمشید.
۱ـ۲ آ ـ ۲۵۲۴۰

یکنفر بانو باضامن معتبر

جهت مدیریت و فروشندگی خیاط ـ خانه خصوصی تمام روز مورداحتیاج است دارندگان سوابق کار مقدمند خیابان آناتول فرانس شماره ۳۵ از ۸ تا ۴ بعدازظهر
۱ـ۳ آ ـ ۱۰۰۷

آگهی استخدام

دانشکده پزشکی دانشگاه ملی ایران برای بیمارستان های وابسته به تعدادی دستیار نیازمند است خواهشمند است پزشکان داوطلب درخواست خودرا تا تاریخ ۱۰ مرداد به دبیرخانه دانشکده واقع دراوین تسلیم نمایند.
۱ـ۳ آ ـ ۲۵۵۷۸

آگهی استخدام

یکنفر فروشنده لوازم برق یکنفر کمك حسابدار و یکنفر انباردار تحصیل کرده و باسابقه کار و معرفی ضامن معتبر با حقوق مکفی استخدام میشوند لاله‌زار ۴۷ شرکت زیبائی تلفن ۳۳۷۱۷۱
آ ـ ۱۳۳۵۳

بچند نفر جوشکار

که در کار جوشکاری وارد بوده و برك خاتمه خدمت داشته باشند نیازمندیم به تلفن ۶۲۷۲۷۰ رجوع شود.
آ ـ ۲۵۵۶۰

یك کارخانه تولیدی برای خدمت در تهران مدیر فنی باشرایط زیر استخدام مینماید

۱ـ فارغ‌التحصیل از یکی ازدانشگاه های ایران یاخارج.
۲ـ سن ۳۰ الی ۴۰ سال.
۳ـ حداقل ۵ سال سابقه کار.
۴ـ دانستن زبان انگلیسی یا آلمانی.
کسانی که بهردو زبان تسلط داشته باشند حق تقدم دارند.
واجدین شرایط باصندوق پستی ۱۱۲۳ مکاتبه نمایند
آ ـ ۲۵۱۸۸

آگهی استخدام

برای ویزیت اطباء شهرستان ها یك لابراتوار دارو سازی احتیاج به دوتن ویزیتور دیپلمه دارد به تلفن ۷۱۱۳۰ مراجعه نمایند.
آ ـ ۱۳۳۱۵

بچندنفر جوان فعال که

دارای سابقه فروشندگی و پخش جنس در مغازه ها باشند نیازمندیم ۶۱۲۴۹۸

معاملات املاك و مستغلات و اتومبیل

فروش

برای خرید و فروش فوری خانه . مستغلات . ویلا . زمین و تلفن در شهر و شمیرانات با سازمان‌های تعاون ۴۵۰۵۷ تماس بگیرید
۱ـ۱۳ ۹۱۹ـ۱

خریدو فروش اراضی نارمك تهران پارس ـ دردشت

بازرگانی امینی تلفن ۷۹۰۰۹۰
۱ـ۳۰ آ ـ ۶۸۳

توجه فرمائید

مرغوب ترین زمین های ساختمانی در اطراف جاده قدیم شمیران دروس جاده پهلوی در اختیار ما است دفتر مسعود ۷۷۰۲۴۱
۱ـ۲۶ ـ۸۰۹

توجه فرماتید در شمال شهر

صدها دستگاه خانه های شمالی وجنوبی و مستغلاتی بنازلترین قیمت بفروش میرسد تلفن ۶۴۴۰۴
۱ـ۲۶ آ ـ ۷۷۶

یك قطعه زمین

در بهترین نقطه داودیه بقطعات مختلف تفکیك و بقیمت مناسب بفروش میرسد. بازرگانی شهرزاد (گلکار) خیابان قدیم شمیران ایستگاه چالهرز ۷۷۰۶۹۹
۱ـ۱۵ آ ـ ۸۴۴

خانه فروشی در دروس

۴۳۰ متر بابنای شخصی ساز دو طبقه شش اطاق و تلفن و کولر آب تهران ۳۳۹۷۸۴ بنگاه کوشان
۱ـ۵ آ ـ ۲۴۴۰۴

فروش نقد و اقساط

خانه های شمالی وجنوبی ویلائی مستغلات با زمین ۴۸۴۶۳
۱ـ۱۰ آ ـ ۸۸۳

۲ باب خانه شخصی ساز

۳ اطاقی واقع در اول سی متری نارمك بفروش میرسد ۷۹۱۲۶۱
۱ـ۳ آ ـ ۹۶۸

۳۵۰ متر زمین مرغوب

خیابان خردمند شمالی عباس آباد فروشی ساعت ۷ تا ۲۰ تلفن ۶۲۵۵۱۳ مراجعه فرمایند.
۱ـ۱۳ آ ـ ۹۳۳

یك قطعه باغ

برخیابان قدیم شمیران ایستگاه چالهرز مقابل حسینیه ارشاد بقطعات کوچك بفروش میرسد خواستاران در همان محل به بازرگانی شهرزاد (گلکار) ۷۷۰۶۹۹ مراجعه فرمایند
۱ـ۱۵ آ ـ ۹۵۶

ویلای فروشی در ونك

نزدیك پهلوی یکهزارمتر باشوفاژ وتلفن و کولر دوطبقه سالن وناهاری خوری پنج اطاق دو حمام ستحر شنا ۳۳۹۷۸۴ بنگاه کوشان
۱ـ۲ ۱ـ۲۵۱۷۶

آژانس تهران ویلای غربی

فروشنده مدرن ترین خانه های ویلائی در شمال غرب ۹۵۱۴۵۴
۱ـ۱۰ آ ـ ۶۸۸

خانه‌ای مدرن با سبك

معماری اصیل ایرانی واقع درچالهرز بعلت مسافرت بفروش میرسد ۸ تا ۱۰ صبحها و ۳ تا ۵ بعدازظهرها با تلفن ۸۱۹۷۱ تماس بگیرید
۱ـ۳ آ ـ ۱۰۱۱

زمین فروشی

یك قطعه زمین شمالی دوبر به مساحت ۳۶۰ متر واقع درخیابان پهلوی کمی بالاتر از پارك ساعی کوچه تربیت جنب تشك خوشخواب بفروش میرسد تلفن ۵۵۶۴۳
آ ـ ۱۳۳۵۵

ویلای شخصی محمودیه شمیران

بمساحت ۱۴۰۰ متر مشجر یك طبقه شش اطاق باتهویه مطبوع قیمت ۶۶۵ هزار تومان تلفن ۶۰۰۰۰
۱ـ۲ آ ـ ۱۰۱۹

بهترین نقطه خیابان پهلوی

تجریش قطعه زمینی بمساحت ۹۰ متر مربع فروخته میشود تلفن ۸۵۲۵۷۵
۱ـ۴ آ ـ ۱۰۲۶

۴۵۰۰ متر زمین

برکامرانیه شمیران از قرارمتری ۱۱۰ تومان بفروش میرسد بازرگانی شهرزاد تلفن ۸۸۱۷۰۹
۱ـ۳ آ ـ ۹۹۳

یك باغ وساختمان مجلل

درخیابان ارباب جمشید بفروش میرسد صبحها تا ۹ و عصرها تا ۵ بتلفن ۷۶۵۰۲۸ مراجعه شود.
۱ـ۳ ۱۳۱۹۱ـ۱

خریداری میشود

خانه شخصی ساز ۷۰ تا ۱۰۰ هزار تومان درشهر وشمیرانات فوراخریداریم سازمان تعاون تلفن ۶۸۴۴۱
۱ـ۱۳ ۹۱۸ـ۱

دفتر براتی شمیران

خیابان پهلوی باغ فردوس ۸۵۲۵۷۵
۱ـ۲۶ آ ـ ۹۱۷

بورس اراضی جنت‌آباد

باغ فیض ـ حاجی‌آباد ـ کن و هاشمی ـ جاده کرج تلفن ۶۱۱۷۷۱
آ ـ ۹۹۳

برای معاملات فوری املاك

در شهر و شمیرانات و کرج رجوع فرمائید اول لاله‌زار ازمیدان سپه ۳۳۹۷۸۴ به بنگاه کوشان
۱ـ۱۰ آ ـ ۲۲۸۴۲

دفتر مسعود ۷۷۰۲۴۱

خرید اراضی دره‌قشلاق، داودیه، دروس، مبارك آباد، مهران
۱ـ۲۶ آ ـ ۸۰۷

دفترپارس خریدار زمین

وخانه های ویلائی و مستغلات در عباس‌آباد و شمیرانات ۷۶۱۵۵۸
۱ـ۲۶ ۱ـ۴۵۹

پهلوی دره‌قشلاق داودیه

دروس مبارك آباد عابدی ۷۷۰۴۷۷
۱ـ۲۶ ۱ـ ۸۱۲

اراضی نارمك راخریداریم

دفتر املاك گلزار ۷۹۹۴۵
۱ـ۰ آ ـ ۸۸۴

زمینهای پونك باغ فیض

عباس آباد راخریداریم تلفن ۴۰۱۵۵
۱ـ۲۶ آ ـ ۸۷۱

اراضی جنت‌آباد باغ‌فیض

کوهك فروشنده‌ایم ۴۵۶۲۵
۱ـ۲۶ آ ـ ۸۷۹

تلفن ۷۷۰۲۷۳

خریدار و فروشنده زمین های کاظم آباد، عباس آباد، مبارك آباد
۱ـ۲۶ آ ـ ۹۴۴

اراضی جنت آباد باغ‌فیض

کیشاپونك خریداریم ۴۸۴۶۳
۱ـ۱۵ آ ـ ۹۹۶

اراضی پونك حسین‌آباد

حاجی‌آباد خریداریم امین ۴۲۳۲۷
۱ـ۲۵ آ ـ ۹۹۷

اراضی یوسف آباد

خریداریم دفتر سلامت ۶۲۰۷۹۳
۱ـ۲۶ آ ـ ۵۵۳

اراضی فرمانیه صاحبقرانیه‌نزاشیب

خریدار وفروشنده‌ایم ۸۵۱۶۴۱
۱ـ۱۰ ۱ـ۹۰۰

زمینی بمساحت نودمتر

درشمال شهر خریداریم تلفن
۱ـ۶ آ ـ ۹۴۷

اراضی ساختمانی عباس‌آباد

خریدارایم دفتر اندیشه ۷۶۱۷۴۷
۱ـ۱۳ آ ـ ۹۶۲

اراضی کوی مکانیر

خریداریم ۳۳۹۰۶۷ و ۳۳۶۸۸۵
۱ـ۵ آ ـ ۹۹۰

بورس اراضی پونك باغ فیض جنت آباد

سازمان برنامه حسن‌آباد حاجی‌آباد وخانه‌های ویلائی دفتر باستان اول جاده کن ۹۵۲۷۱۰
۱ـ۵ ۱ـ۱۰۰۶

اجاره داده میشود

یکدستگاه آپارتمان طبقه‌دوم
ویك اطاق طبقه ششم با کلیه وسائل اجاره داده میشود تلفن ۶۸۰۶۱
۱ـ۲ آ ـ ۱۰۲۳

میدان بهارستان

یکدستگاه آپارتمان ۵ اطاق مناسب جهت مطبوشرکتها باتلفن اجاره داده میشود تلفنهای ۳۳۶۸۸۵ و ۳۳۹۰۶۷
۱ـ۳ آ ـ ۹۸۹

ششدانگ آپارتمان چهارطبقه

بمساحت ۳۶۷ متر زمین و ۱۷۰۰ متر بنا در میدان ۲۵ شهریور سه نبش با مال‌الاجاره ماهیانه ۹۰۰۰۰ ریال بواسطه مسافرت بفروش میرسد.
به تلفن ۳۳۸۸۶۵ مراجعه نمایند.
۱ـ۳ آ ـ ۱۳۱۲۷

خانه‌ای دارای ۵ تا ۶

اطاق و حیاط و سرویس کامل برای اجاره در شمال شهر مورد نیاز است لطفا بتلفن ۵۵۵۷۴ مراجعه نمائید.
۱ـ۲ آ ـ ۱۲۹۵۹

مورد نیاز است

یك قطعه زمین محصور، تمام یا قسمتی زیر رسقف، حدود یکهزار متر باآب و برق سه فاز درداخل و یاحوالی تهران جهت اجاره برای یك کارخانه مورد نیاز است. تلفن ۵۱۵۴۹
آ ـ ۲۵۴۲۸

اجاره میشود

بخارجیان اجاره میدهیم
تلفن های ۶۱۲۹۶۴ و ۴۹۷۱۳
منازل و آپارتمانهای شمارا دراسرع وقت بخارجیان اجاره میدهیم.
۲۶ آ ـ ۹۳۴

واگذار میشود

واگذاری تعمیرگاه
یکباب تعمیرگاه بمساحت دو هزار وچهارصد متر مجهز بکلیه وسائل با آب و برق و تلفن واقع درخیابان قزوین دوراهی امامزاده‌حسن واگذار می شود به تلفن ۳۳۲۱۵۸ مراجعه فرمائید.
آ ـ ۲۵۰۳۰ ۵ـ۱

چند باب مغازه واقع

در بهترین محل خیابان شاه جنب کوچه لاله شماره ۱۶۷ ـ ساختمان توکل واگذار میشود طالبین از ساعت ۵ بعد از ظهر به آدرس فوق مراجعه نمایند.
۱ـ۵ آ ـ ۱۲۳۹۵

فروش اتومبیل

اولین بازار اتومبیل درایران
خریدوفروش ومعاوضه اتومبیل به قیمت روزوعادله انجام میشود سرچشمه توقفگاه کاروان ۳۰۱۳۲۷
۱ـ۲۶ ۷۹۷ـا

انواع فولکس‌واگن های نورا

از شرکت سهامی عباد خیابان امیر کبیر خیابان ملت تلفن های ۳۰۴۱۸۱ و ۳۰۴۴۷۲ خریداری نمائید.
۱ـ۲۶ آ ـ ۸۹۸

آگهی مزایده اتوموبیل

سفارتکبرای ژاپن یکدستگاه اتوموبیل مرسدس بنز ۲۲۰ اس مدل ۱۹۶۵ بسیار تمیز مرتب بطور مزایده بفروش میرساند داوطلبان میتوانند اتوموبیل مزبور راهمه روزه غیر از ایام تعطیل از ساعت ۹ صبح الی یك بعد ازظهر درمحوطه سفارت کبرای ژاپن واقع در خیابان صبای شمالی شماره ۵۳ معاینه وپیشنهادات خودشانرا تا هفتم مرداد ماه ۱۳۴۷ به قسمت حسابداری سفارتکبرای ژاپن تسلیم نمایند سفارتکبرای ژاپن در رد یا قبول یك یا کلیه پیشنهادات مختار است.
۱ـ۲ ۲۴۹۷۸ـ۱

اپل کوپه ۶۳ تمیز

بعلت مسافرت بدون واسطه بفروش میرسد تلفن صبحها ۶۳۱۶۹۱ از ظهر ۳۰۷۳۲۷ بعد
۲۱ آ ـ ۱۳۳۲۳

جویای کار

دوشیزه‌ای باسابقه ۳ سال
دفتر داری و ماشین نویسی بعداز ظهر ها جویای کار است. لطفا براهنمای ۱۶۰ روزنامه اطلاعات مراجعه شود.
آ ـ ۱۳۲۶۵

گم شده

چك شماره ۵۶۹۱۰۹
بانك صادرات جنوب بازار ازحساب جاری ۲۹۵ دروجه آقای علی‌حمالی بمبلغ ۵۱۰۰۰ ریال گم شده از درجه اعتبار ساقط است.
۱۳۳۴۷

کارت بازرگانی شرکت سهامی نیاگارا

بشماره ۲۰۹۶۳ بمدیریت عبدالحسین هوفانی مفقود گردیده این کارت در دست هرکس باشد از درجه اعتبار ساقط است.
آ ـ ۱۰۲۱

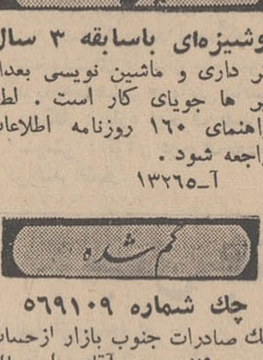

اصغر قربانی
(عکس بالا) فرزند قربان شماره شناسنامه ۱۵۲۵ ـ ۲۲ ساله کفاش از روز چهار شنبه گذشته ازمنزل خارج و تاکنون مراجعت ننموده است از کسانی که از نامبرده اطلاع دارند تقاضا میشود با تلفن ۹۳۸۰۱ کارخانه اونانیان صفر مظاهری تماس گرفته و خانواده‌اش را از نگرانی خارج گردانند.
آ ـ ۱۳۳۶۹

راهنمای پزشکی اطلاعات

متخصص جراحی عمومی

درمان سریع واریس ـ دکتر هادی فرزانه
متخصص در جراحی عمومی از ژنو وانگلستان نشانی مطب، روبروی هواپیمائی ملی ایران، خیابان دامغان پذیرائی ۴ ـ ۸ تلفن ۶۷۱۳۹

دکتر بهرام مشیری

متخصص جراحی عمومی و جراحی قفسه صدری (قلب ـ ریه و عروق) دارای دیپلم های تخصصی بورد امریکا پذیرائی ۴ تا ۸ خیابان جامی شماره ۳۴ تلفن ۶۹۴۶۳

متخصصین جراحی مغز

دکتر محمود عالم ـ متخصص جراحی مغز واعصاب
چهار راه شاه اول کوچه سیمرغ تلفن ۶۱۱۲۱۲ و ۷۵۸۶۴۳

متخصصین بیماری چشم

دکتر نبوی متخصص چشم
خیابان پهلوی پائین چهار راه شاه کوچه ملك ۲ تا ۵ بعد از ظهر.

دکتر هوشنك برجیس

جراح و متخصص چشم و عینك های نامرئی از امریکا خیابان بزرگمهر شماره ۶ تلفن ۶۹۰۱۲ پذیرائی ۹ تا ۱۲ صبح و ۴ تا ۸ بعداز ظهر.

متخصصین بیماریهای پوست

دکتر رحمت‌الله سمیعی
متخصص و دیپلمه ناسیونال بیماریهای پوست و آمیزشی ازدانشگاه پاریس پذیرائی ۴ تا ۸ بعد از ظهر تخت جمشید جنب چهارراه بهار

دکتر نوری تلفن ۳۳۴۷۳۲

متخصص بیماریهای پوست وموی سر جاده قدیم شمیران باغ صبا ایستگاه سلیم پلاك ۲و۸۰۵ پذیرائی ۳ تا ۶ بقیه اوقات باتعیین وقت قبلی

دکتر خشنود ـ متخصص بیماریهای پوست

شاهرضا مقابل لاله‌زارنو تلفن ۴۹۶۳۲ پذیرائی با تعیین وقت قبلی

دکتر فرنوش تلفن ۴۸۵۵۵

داخلی، پوست، مقاربتی گواهینامه از پاریس امیریه اول منیریه

بهداشت زیبائی پوست

دکتر آیدین ـ تناسب اندام ـ شاهرضا خیابان فرصت تلفن ۶۵۶۸۷

متخصصین بیماری خون

دکتر گرجی تلفن ۳۴۴۲۸۹ متخصص بیماریهای خون
و انواع کم خونی‌ها از دانشگاه پاریس دروازه دولت

متخصصین بیماری زنان

دکتر جمشید کاوه ـ متخصص و جراح امراض زنان
وزایمان و نازائی از آلمان تشخیص ودرمان زودرس سرطان خیابان پهلوی ـ چهار راه امیراکرم شماره ۱۴۵ تلفن ۶۵۰۶۷

متخصص بیماریهای اطفال

دکتر هوشنك عرب شیبانی ـ دیپلمه و متخصص بیماریهای اطفال
از انگلستان و آمریکا بیماریهای نوزادان تخت‌جمشید کوچه بشارت شماره ۱ ساعات پذیرائی صبحها ۸ تا ۱۲ عصرها ۴ تا ۸ تلفن مطب ۶۴۷۹۲ منزل ۸۳۳۷۴

دکتر اکبر وفائی متخصص بیماریهای اطفال

مطب و منزل سپه، غربی چهارراه کارون تلفن ۹۵۳۸۶۸ بعداز ظهرها

مفاصل استخوان ـ تخصص ارتوپدی

دکتر کیوان گوهر درخشان ـ خیابان کاخ جنوبی
کوچه هلالی شماره ۱۱ پذیرائی ۵ تا ۸ بعداز ظهر تلفن ۴۱۷۰۴

درمان فلج

معالجه فلج، فشار خون باروش هموباتیك منحصر بفرد در ایران
دکترحسن بهره‌مند از دانشگاه هندوستان با چهل سال سابقه سعدی کوچه شمالی بیمه (بخارا) تلفن ۳۰۱۶۱۷ و ۸۶۳۲۸

دکترقیصر ۷۶۵۶۱۴ متخصص فیزیوتراپی از کینهاك درمان فلجها،

دردهای عضلانی وروماتیسم، سیاتیك تخت جمشید چهارراه بهار کوچه آفتاب

بیماریهای داخلی

بیماریهای معده، کبد وروده، بواسیر بدون عمل جراحی دکتر رفیعی
متخصص از دانشگاه پاریس جامی اول کوچه پاریس تلفن ۴۸۱۸۹

بواسیر بدون جراحی فیستول ـ فیسوربامتد موثر دکتر نیك‌نژاد

خیابان گرگان جنوبی گرامی عصرها تلفن ۷۵۵۷۷۵

دکترمحمدعلی صدیقی ـ داخلی پوست آمیزشی ترك هروئین

ترك الکل شاه چهار راه فروردین پذیرائی صبح وعصر تلفن ۴۹۵۲۶

دکتر اسماعیل فریور تلفن مطب ۴۴۴۹۳

منزل ۶۲۵۲۰۰ پذیرائی همه روزه عصر ها صبحها با اطلاع قبلی امیریه‌نرسیده به چهار راه پهلوی

ترك تریاك وهروئین

ترك تریاك وهروئین ـ دکتر صفائی با ۲۹ سال سابقه
و متدجدید بستری وسرپائی سعدی‌شمالی جنب‌بانك بیمه تلفن ۳۰۴۱۵۳

ترك تریاك دکتر رحمانی ـ متخصص امراض اعصاب روح

از دانشگاه لندن خیابان پهلوی بالاتر از خیابان امیراکرم تلفن ۴۵۱۱۴

بیماریهای آمیزشی

دکتر یحیی صدری ـ بیماریهای آمیزشی ومجاری ادرار
میدان بهارستان خیابان صفی‌علیشاه

دکتر محمدمسعد ـ بیماریهای آمیزشی مجاری ادرار

دیپلمه آمریکا دروازه دولت تلفن ۳۳۴۳۸۹

دکتر عباس جناب‌زاده

امراض مقاربتی و مجاری ادرار خیابان منوچهری مقابل کوچه ژاندارك

بیماریهای آمیزشی مجاری ادرار ـ دکتر احیتاطی

دیپلمه آمریکا سپه چهار راه‌پهلوی تلفن ۶۸۴۸۷

دندانپزشکان

بانو دکتر لیدیا حکیم‌زاده ـ دندانپزشك ـ خیابان پهلوی
کوچه تلویزیون شماره ۱۷ تلفن ۶۲۷۷۹۶ پذیرائی بعد از ظهرها

دکتر میر حسن آیرملو ـ دندان پزشك (بیمه اختصاصی)

عباس آباد داریوش اندیشه ۳ پذیرائی ۴ تا ۷ تلفن مطب

داروخانه‌ها

داروخانه شبانه‌روزی تخت‌جمشید
در تمام ساعات شبانه‌روزی درخدمت شما است تلفن ۶۸۱۰۱ و ۶۷۸۲۳

داروخانه شبانه روزی پارس
جاده پهلوی شمال پارك ساعی تلفن ۶۲۰۲۷۹ و ۶۲۹۳۹۱

داروخانه مهران تلفن ۹۰۴۰۷ شیر وخورشید چهار راه استخر

اولین داروخانه شبانه روزی در تهران
داروخانه امریکائی چهار راه پهلوی شاهرضا ۴۵۲۹۰

نیازمندیهای شما

تلفن ۳۰۰۱۱ - ۳۰۱۵۳۳

برای ساختمان شما

نقاشی ساختمانی جانفدا
فوری ارزان باقساط ۷۸۱۹۷۷
۱-۲۶ آ-۷۶۶

رفع گرفتگی لوله ساختمان
در ۲ دقیقه سازمان تراکم
تلفن ۸۸۱۶۸۱

لوله بازکنی فاضل آب
دراسرع وقت باارزانترین
قیمت تلفن: ۹۲۹۲۲

لوله بازکنی فاضل آب
بادستگاه تراکم هوا
تلفن ۷۶۳۲۸۶

کارخانه سنك تابناك
برای تحویل انواع سنك تزئینی ساختمانی حاضر و نصب را نیز قبول می نماید تلفن ۷۷۰۹۲۱
۱-۱۰ آ-۸۷۵

رفع گرفتگی برنوع لوله ساختمانی
بادستگاه تراکم هوا- تلفن ۷۸۷۲۷

معاملات پول

چنانچه میخواهید پول
شرطیتان در محل مطمئنی به بیع شرط گذارده شود لطفا بتلفن ۷۶۰۸۸۷ اطلاع دهید فوری ترتیب محضر داده شود. دفتر نوین
۱-۳۰ آ-۹۶۵

چکهای برگشتی را نقدا خریداریم ۶۵۴۶۴
آ-۶۷۷

پول شرطی موجود است بتلفن ۳۳۹۰۶۷ و ۳۳۶۸۸۵ مراجعه نمائید
۱-۸ آ-۶۹۷

پول تومانی ۲ شاهی ۷۳۵۴۱
۱-۲۶ آ-۸۳۹

پول تومانی ۲ شاهی ۶۲۸۰۹۰
۱-۲۶ آ-۷۳۹

پول شرطی باسود
بانکی موجود تلفن ۴۸۴۶۳

پول تومانی دوشاهی
فوری موجود است ۷۶۴۳۱۰
۱-۲۶ آ-۹۳۲

معاملات تلفن

تعمیر تلفن ونصب قلك
۲ و ۳ ریالی تلفن ۵۰۰۰۰
۱-۳۰ آ-۸۴۶

قبوض

قبوض قالی وقالیچه بانك
کارگشائی خریداریم ۶۰۸۲۵
۱-۲۶ آ-۷۱۳

قبوض اصلاحات ارضی بیواسطه خریداریم پاکپور ۲۲۷۲۹ و ۶۲۷۶۹۷
۱-۲۶ آ-۹۵۹

کرایه

اتولوکس
اتومبیل های تشریفاتی با راننده برای داخل و خارج تهران میدان فردوسی ۴۴۶۰۵ و ۶۱۱۲۷۰
۱-۲۶ آ-۸۱۱

اطلاعات ۱۳۰۴
صاحب امتیاز و مدیر مسئول
عباس مسعودی
خیابان خیام ایران چاپ
چاپخانه اطلاعات تلفن ۳۰۳۹۶۵
تلفنخانه ۳۰۰۱۱ تا ۳۰۰۱۹

خرید و فروش اثاثیه

خرید
فرش کیهان تلفن ۷۶۳۷۷۶
انواع قالی وقالیچه کهنه ونو
مخصوصا قالی های سنگین قیمت راخریداریم بهتراست برای معاملات هرنوع فرش باسازمان فرش کیهان تماس بگیرید چون مشاورین ما مجانا در اختیار شما خواهند بود.
۱-۳۰ آ-۷۳۴

فرش رضوی ۷۶۴۸۰۰
روزولت میدان ۲۵ شهریور خریدار فرشهای نوو کهنه صادراتی تحت نظر کار شناس مطلع با قیمت منصفانه می باشد موقع خریدوفروش باتلفن ۷۶۴۸۰۰ مکالمه فرمائید.

فروشگاه حاجیان تلفن ۳۵۱۸۳۸
قالی و قالیچه کهنه و نو شمارا جهت صادرات در منزل نقدا خریدار است همچنین یخچال - تلویزیون وسایر لوازم منزل - کارکنان این فروشگاه باوسیله مجهزی که در اختیار دارند بدون وقفه در محل اجناس راعادلانه خریداری مینمایند

قیمت یك کلام
شرکت فرش کاشانی
مرغوبترین فرشهای ایران را با دلپذیر ترین نقشها تقدیم میدارد.
درنمایشگاه وفروشگاه فرش کاشانی
قیمت یك کلام است
فرشهای کهنه خریداری می شود خیابان پهلوی بین تخت طاوس و عباس آباد پلاك ۵۳۱ تلفن ۶۲۶۵۱۰
۱-۲۶ آ-۳۰۵

فرش گلشن تلفنهای ۶۲۱۴۱۵ و ۶۲۱۴۲۱
انواع فرشهای نو از تمام شهرستان های ایران موجود میباشد و قیمت یك کلام در ضمن فرش نو و کهنه خریداریم ۱-۲۶ آ-۴۲۲

فرش ملك تلفن ۷۶۴۶۱۷
فرش کهنه نقدا خریداریم
فرش های نو موجود است فرش ملك خیابان قدیم شمیران باغ صبا مقابل ملك ۷۶۴۶۱۷
آ-۶۴۵

فروشگاه ونمایشگاه آسیا
یخچال - تلویزیون - اجاق گاز و فرش عادلانه خریداریم شاه چهارراه پیروز تلفن ۶۱۲۸۳۲
۱-۲۶ آ-۸۳۰

فروشگاه خالقی
تلفن های ۳۰۳۰۸۰ و ۳۵۲۰۹۰ فرش کهنه ونوو یخچال. تلویزیون ولوازم منزل شما را خریداریم.
۱-۳۰ آ-۸۶۰

فروشگاه صفا تلفن ۳۵۲۸۷۶
کلیه لوازم منزل شما رادراسرع وقت بااطلاع تلفنی در محل نقدا عادلانه خریداری مینماید

فرش طوسی تلفن ۷۵۹۰۲۹
قالی و قالیچه کهنه شما را برای صادرات از سایرین بهتر میخرد
۱-۲۵ آ-۱۰۲۵

فرش درگاهی تلفن ۶۶۶۸۷
در فروش قالیهای کهنه و خرید قالیهای نو باما مشورت فرمائید
۱-۲۶ آ-۹۸۸

فروشگاه آرمان تلفن ۶۹۶۲۳
بهترین خریدار تلویزیون فرش چراغ گاز و هرنوع یخچال نفتی
۱-۲۶ آ-۸۵۳

فروشگاه سعید - سرچشمه
خریدار اثاث خانگی و فرشهای سنگین قیمت ۳۳۸۶۶۷ و ۲۳۳۷۶
۱-۲۶ آ-۷۱۶

فرش شایان تلفن ۶۱۳۳۸۱
انواع قالی نو و کهنه در محل نقدا بقیمت عادلانه خریدار است.
۱-۲۶ آ-۵۲۹

فرش فروردین تلفن ۴۳۰۸۵
بهترین خریدار فرشهای کهنه ونو
۱-۲۶ آ-۷۰۸

فروش
صد دستگاه میز ونیمکت
فلزی دبستانی بقیمت مناسب بفروش میرسد تلفن ۴۷۴۳۲
۱-۱۵ آ-۹۷۲

نمایشگاههای مبل

پیراهن مبل ۳۳۹۵۰۵
تعویض پارچه مبل ۳۳۹۵۰۵
پرده دوزی شهرزاد ۳۳۹۵۰۵

پرده دوزی ارجمند ۳۳۷۳۷۰
۱-۲۶ آ-۱۰۲۲

شستشوی مبل و فرش

شستشوی مبل وفرش ساحل
نظافت مبلمان و پیش وسیله دستگاه برقی در جای خود تلفن ۹۱۵۶۵
۱-۲۶ آ-۷۵۷

شستشوی مبل وفرش ادیب
مبل. فرش. تشك های ماشین در جای خودتمیز مینماید تلفن ۹۵۲۴۵۴
۱-۲۶ آ-۷۵۸

شستشوی مبل و فرش کلین
سرویس مبل مبتکر پیشرو
نظافت مبل و فرش در جای خود با مواد آزمایش شده با دستگاه منحصر بفرد تلفن ۹۵۲۵۴۶
۱-۳۰ آ-۶۹۰

تعمیرات

تعمیرگاه تلویزیون الکترون
تلفن ۷۶۳۶۸۲
آماده برای نصب کنورتور جهت فرستنده دولتی و آموزش وپرورش روی هر نوع تلویزیون و تعمیر تلویزیون آرسی. آ، شاوب لورنس، تلفونکن، سییرا، فیلیپس و سایر مارکها باسرویس مجهز سیار در منازل بویژه شمیرانات.

سرویس تلویزیون گارانتی
تعمیر تلویزیونهای سییرا R.C.A. ادا جنرال الکتریك تلفونکن ونصب کنورتور در تمام نقاط تهران بویژه شمیرانات تلفن ۶۲۸۳۷۱
۱-۲۶ آ-۴۵۱
آ-۲۶ آ-۹۶۶

تعمیرگاه الکترونیکی پاسیفیك
در تمام ساعات برنامه آماده تعمیر انواع تلویزیون های اروپائی و آمریکائی ونصب کنورتور و آنتن تمام کانال میباشد تلفن ۷۲۱۵۱
۱-۲۶ آ-۸۵۵

سرویس رادیو تلویزیون نصیر
کافیست برای سرویس و رفع معایب تلویزیون رادیوگرام ضبط ونصب کنورتور باشماره تلفن ۳۳۷۵۲۰ تماس بگیرید.
۱-۱۰ آ-۷۱۸

سرویس رادیو تلویزیون غرب
۳۰ درصد تخفیف
جهت تعمیر تلویزیون و نصب کنورتور اتوماتیك آلمانی درمنازل باسرویس سیار تلفن ۷۵۴۵۰
۱-۲۱ آ-۷۲۰

نصب کنورتور
تعمیر انواع تلویزیون، رادیوگرام در منزل شمافقط با یك تلفن
تلفن ۶۱۳۷۶۰
۱-۲۶ آ-۹۷۳

شرکت سهامی رادیو تلویزیون ایران
جهت نصب کنورتور وتعمیر تلویزیون های R.T.I. — R.C.A. که تحت نظر متخصصین کار آزموده انجام میگیرد به تعمیرگاه خودتان به شماره های ۹۰۳۱۹ و ۹۰۳۲۰ و ۹۰۳۲۱ مراجعه نمائید.

سرویس R.T.I - R.C.A
درتمام ساعات برنامه اماده تعمیر انواع تلویزیون می باشد خیابان نادری ۶۴۳۴۸ و ۴۸۵۳۳
۱-۳۰ آ-۷۰۳

سرویس اجاق گاز
بوسیله متخصص شرکت فنی رگلاتور کنترل گاز تلفن ۶۳۰۲۶۹
۱-۱۵ آ-۲۴۲۵۶

تعمیرگاه فریجیدر تلفن ۷۲۳۳۶
۱-۲۶ آ-۴۳۳

آنتن تلویزیون

نصب آنتن تمام کانال
مهندسی تلویزیون نصیر ۳۳۷۵۲۰
۱-۲۰ آ-۸۲۲

سازمانهای فنی و فرهنگی

فقط ۵ نفر دیگر
برای کلاسهای رادیو، تلویزیون، ترانزیستوری، نقشه کشی برق و فشارقوی می پذیریم. بفارغ التحصیلان گواهی نامه رسمی داده میشود. کار و آموزش تلفن ۴۹۴۹۴
۱-۱۵ آ-۸۱۲

فقط ۴۲۰ تومان
انگلیسی فرانسه یاشورت هند کنتراتی توسط استادان خارجی مکتب انگلیسی نژاد ماشین نویسی مجانی وسیله رفت وآمد آماده است پهلوی مقابل کاخ مرمر تلفنهای ۴۲۰۸۶ و ۴۷۱۴۱
۱-۱۰ آ-۹۸۴

سالن رقص روزیتا
رقصهای مدرن را با کمترین قیمت و کوتاهترین مدت کنتراتی و خصوصی زیر نظر مادموازل روزینا بیاموزید نادری مقابل کوچه شاهرخ کانون هنر تلفن ۶۵۷۴۷
۱-۰ آ-۹۴۲

تعلیم کلیه سازها
در کانون هنر آکوردئون زیر نظر پورتراب نادری مقابل کوچه شاهرخ تلفن ۶۵۷۴۷
۱-۳ آ-۹۸۵

چرا نگرانید؟
از تجربه ما برای فرا گرفتن ماشین نویسی فارسی و لاتین - دفترداری دوبل و حسابداری - آلمانی - انگلیسی - فرانسه و دروس ابتدایی و متوسطه کامل که در کلاس های تجدیدی - تقویتی - متفرقه امتحانات شهریور ماه بطور عمومی وخصوصی صبح و عصر دائر است استفاده فرمائید تاموفقیت شما مانند دیگران حتمی باشد.

گروه فرهنگی فراکیش
میدان بهارستان اول کوچه نظامیه تلفن ۳۰۴۲۰۰
۱-۱۰ آ-۹۴۳

موسسه فرهنگی سعادت ایران
کلاسهای تابستانی خود را زیر نظر دبیران مجرب شروع مینماید سید خندان تلفن ۷۷۲۹۹۰
۱-۵ آ-۹۴۴

اطلاعیه گروه فرهنگی بنیادنو
کودکستان و دبستان بنیاد نو برای سال تحصیلی آینده ثبت نام میکند ضمنا کلاسهای تابستانی شامل نقاشی زبان - شنا برای کودکان ۲ تا ۱۲ ساله دایر میباشد ساعات ثبت نام ۹ تا ۱۲ صبح و ۵ تا ۷ بعد ازظهر نشانی - خیابان آناتول - فرانس نبش ایتالیا تلفن ۴۳۸۵۵

دبیرستان کیهان
حشمت الدوله - مقابل دانشگاه جنگ
تلفن ۶۶۹۷۸

۵ رقص معروف
ومتداول جهان را بلپرداخت ۱۲۰۰ ریال بطورخصوصی زیر نظر استادان رقص از آلمان بیاموزید. میدان فردوسی اول ایرانشهر شماره ۹ آموزشگاه رقص برلین
۱-۵ آ-۹۸۳

درآموزشگاه رقص آیدا
رقصهای مدرن را بیاموزید. تخت جمشید چهارراه ملك الشعرا تلفن پاریس اعزام خواهد شد.

آموزشگاه آرایش و زیبائی همایون
باطلاع میرساند جهت دوره سوم ارایش و زیبائی هنرجو می پذیرد - بفرهنگیان - کارمندان دولت و دانش آموزان تخفیف داده میشود. سلسبیل (رودکی) چهارراه بوستان سعدی تلفن ۹۲۷۸۴
۱-۱۰ آ-۹۳۹

سازمان فرهنگی شهپرست وهوشمند
کودکستان - دبستان ودبیرستان دخترانه و پسرانه همه روزه ثبت نام می کند تلفن های ۲۱۹۷۷ - ۵۱۹۲۷ - ۴۷۶۲۸
۱-۱۵ آ-۱۱۳۸۱

آموزشگاه خیاطی طلوع جهان
باطلاع میرساند جهت دوره سوم تابستانی ثبت نام میکند بدانش - آموزان - فرهنگیان و کارمندان دولت تخفیف داده میشود سلسبیل (رودکی) چهارراه بوستان سعدی تلفن ۹۲۷۸۴
۱-۱۰ آ-۹۴۰

زبان آلمانی را
دوماهه تا مکالمه کامل روزمره تحت نظر استادان آلمانی وایرانی کنتراتی فرا گیرید تلفن ۳۳۳۸۵۰
۱-۵ آ-۹۷۶

دبستان آفاق
جهت سال تحصیلی آینده ثبت نام میکند روزولت نرسیده به هنك موتوری تلفن ۷۶۲۲۷۳
۱-۱۰ آ-۱۰۲۰

تدریس خصوصی

فقط با ۴۰۰ تومان
انگلیسی کنتراتی توسط بانوی انگلیسی خیابان پهلوی تلفن ۴۲۰۸۶
۱-۲۶ آ-۷۸۳

دروس ریاضی ششم ریاضی
خصوصی تدریس میشود ۷۸۱۷۷۶
۱-۱۰ آ-۹۱۱

ریاضیات دانشگاه وریاضیات - فیزیك
وشیمی دبیرستان - ۷۶۱۴۶۴
۱-۴ آ-۱۲۹۹۱

انگلیسی و آلمانی توسط دکتر زبان بعدازظهرها تلفن ۶۱۱۴۵۹
۱-۳ آ-۱۲۷۹۳

ریاضیات، فیزیك، شیمی
توسط دانشجوی دانشگاه آریامهر تلفن ۶۳۱۰۴۴
۱-۲ آ-۱۳۱۸۱

ریاضیات، فیزیك، شیمی رسم فنی
دانشجوی فنی تلفن ۸۳۵۴۱
۱-۲ آ-۱۳۱۰۵

انگلیسی خصوصی جهت خردسالان توسط بانوی انگلیسی تلفن ۷۵۸۶۳۰
۱-۱۲ آ-۹۶۰

دروس دبیرستان وسیله دانشجو ۷۴۷۷۸
۱-۲ آ-۱۲۹۸۱

فرانسه (مقدماتی - عالی)
در آموزشگاه نوبهاران ۷۳۴۴۲
۱-۱۲ آ-۱۲۴۲۱

فیزیك شیمی ریاضیات توسط دانشجو ۹۱۰۳۰
۱-۳

فیزیك، شیمی، ریاضیات
توسط دانشجو ۴۷۲۴۲
۱-۳ آ-۱۳۲۹۳

ریاضیات ودروس ابتدائی ۷۶۳۱۰۶
۱-۴ آ-۱۳۲۷۷

ریاضیات، فیزیك، شیمی
بویژه ششم متوسطه دانشجوی فنی باتضمین دقت عمل تلفن ۹۵۳۸۸۷
۱-۵ آ-۱۳۲۷۵

ریاضیات، فیزیك، شیمی زبان
توسط دانشجو تلفن ۷۵۸۲۹۵
۱-۲ آ-۱۳۳۷۱

ماهی سی تومان
زبان انگلیسی وآلمانی رابطور خصوصی. تلفن ۴۹۴۹۴ و ۶۱۳۷۶۰
۱-۲۶ آ-۱۰۱۳

برای مسافرت

سازمان توریستی آپادانا باهمکاری ارفرانس تقدیم میکند

تور (کت دازور) گردش یك ماهه در زیباترین شهر های اروپا نیس کان - پاریس - ژنو - بارسلون - لندن - هامبورك - رم (ناپل و کاپری وسورنتو) آتن - بیروت.
قیمت ۵۴۸۰ تومان نقد و باقساط ۱۲ تا ۲۴ ماهه، شامل بلیط هواپیما هتل خوب با حمام - صبحانه - یك وعده غذا گردش وورود به موزه ها و عوارض فرودگاهها - حرکت ۲۷ مرداد ماه
برای کسب اطلاع و رزرو جا به تلفن های ۷۵۶۲۰۳ یا ۷۴۸۳۰ چهار راه حقوقی خیابان ایرج شماره ۴ مراجعه فرمائید.

متفرقه

تانکرسازی لوپ
تانکر از ۵۰۰ تا ۵۰۰۰۰ لیتر موجود سفارشات ۴۸ ساعته انجام میگردد خیابان قزوین تلفن ۹۴۴۱۴

هنرآشپزی
تالیف بانو رزامنتظمی
۶۰۰ نوع غذا، بهترین هدیه برای بانوان
کتابخانه های امیر کبیر (شاهرضا، شاه آباد) علمی، اقبال فروشگاه ایران سوپر، سینا
۱-۲۵ آ-۲۰۷۹۲

سالنهای جدید خانوادگی چلوکباب ملی
روز های تعطیلی از صبح برای پیك نیك آماده میباشد سرچشمه تلفن ۳۳۳۱۵۶
۱-۳۰ آ-۸۹۱

جرثقیل توکل
بادکلهای ۶۰ متری خیابان ری میدانشاه تلفن ۵۰۶۹۱ و ۵۸۴۷۹ و ۵۵۸۲۸
۱-۳۰ آ-۹۱۶

شرکتها وصاحبان کالا
درآمدو سطح فروش راتا چهل در صد بالا میبریم.
برای اطلاعات بیشتر باصندوق پستی ۱۴ر۱۳۷۹ مکاتبه فرمائید
۱-۳ آ-۱۳۱۶۱

کاریابی

آگهی استخدام
برای استخدام هر گونه شغلی در شرکت ها و ادارات مختلف خصوصا مهندسین و اشخاص تحصیلکرده به شرکت لوپارد خیابان روزولت شمالی نرسیده به پمپ بنزین خیابان زهره شماره ۲ مراجعه فرمائید تلفن ۶۲۱۹۰۸
۱-۱۰ آ-۹۱۵

کلاس خیاطی
دوره جدید کلاس خیاطی کاخ دانش بااستفاده از جدیدترین روش ابداعی گرلاوین پاریس از ۱۲ مردادماه تشکیل میشود. یکنفر از شاگردان باهواپیمای جت بوئینك ۷۲۷ هواپیمائی ملی ایران (هما) به پاریس اعزام خواهد شد.

اطلاعیه
کلاس نقشه برداری دوره ۴۳ کاخ دانش
از کلیه کسانیکه قبلا در کلاس نقشه برداری دوره ۴۳ کاخ دانش نامنویسی نموده اند خواهشمند است ساعت ۶ بعد از ظهر هفتم مرداد ماه در محل کاخ دانش حضور بهمرسانند.
در ضمن کسانیکه تا کنون نامنویسی نکرده اند میتوانند ازاین کلاس استفاده فرمایند.
کاخ دانش
خیابان نادری پاساژ معتمد
خیابان فرانسه کوچه مرجان

برنامه سینماها

- **انتقام ۷ تیرکش** - رنگی - جفری هانتر - لوئی هوارد متروپل (۳۳۹۴۱۰) ۱۰ر۳۰ - ۲ر۳۰ - ۴ر۳۰ - ۶ر۳۰ - ۸ر۳۰
- **بوسه‌ای که تکرار می‌شود** - رنگی - هیلی میلز - جان میلز آتلانتیك (۶۲۷۱۷۱) ۱۱ر۱۵ - ۳ر۳۰ - ۵ر۳۰ - ۷ر۳۰ - ۹ر۳۰
- **بهارجوانی** - رنگی - دارمندرا - آشاپارك رکس (۳۳۵۲۹۳) سیلوانا (۳۳۳۷۷۷) همای (۶۹۶۶۴) المپیا (۹۱۷۹۶) ۱۰ر۳۰ - ۱ - ۳ر۳۰ - ۶ - ۸ر۳۰ آسیا (۴۲۹۰۹) ۱۱ر۱۵ - ۱ر۴۵ - ۴ر۱۵ - ۶ر۴۵ - ۹ر۱۵ پاسیفیك (۷۳۳۱۱) ۱۱ر۱۵ - ۲ر۳۰ - ۵ - ۷ر۳۰ - ۱۰ میامی (۷۴۳۲۹) ری (۲۲۵۷۸) ناتالی (۹۵۴۵۳۴) ۱۱ - ۱ر۳۰ - ۴ - ۶ر۳۰ - ۹ پرسپولیس (۵۸۱۰۸۳) ۱۰ - ۱۲ر۳۰ - ۳ - ۵ر۳۰ - ۸
- **بدگمان** - کلودیا کاردیناله - اگوتونیاتسی تخت جمشید (۴۳۵۵۰) ۱۱ - ۳ - ۵ - ۷ - ۹
- **باعشق ولی تنها** - سینماسکوپ - رنگی - کاترین اسپاك آریا (۳۳۹۸۸۴) ۱۰ - ۱۲ر۳۰ - ۲ر۳۰ - ۴ر۳۰ - ۶ر۳۰ - تراس ۷ر۳۰ - ۹ر۳۰
- **توپکاپی** - سینماسکوپ - رنگی - ملینامر کوری درایوین (۷۸۱۷۹۵) ۷ر۴۵ - ۹ر۴۵
- **تعطیلات بسبك ایتالیائی** - رنگی - ساندرامیلو رادیوسیتی (۴۳۳۲۰) ۱۱ر۱۵ - ۳ر۳۰ - ۵ر۳۰ - ۷ر۳۰ - ۹ر۴۵ ب.ب (۶۹۶۴۱) ۱۰ر۳۰ - ۲ - ۴ - ۶ - ۸ نیاگارا (۶۵۳۰۷) ۱۱ - ۳ - ۵ - ۷ - ۹ر۱۵
- **چرخ فلك** - فردین - بیك ایمانوردی - آذرشیوا اونیورسال (۶۶۹۵۳) ۱۱ - ۳ - ۵ - ۷ر۱۵ - ۹ر۳۰ تراس ۸ - ۱۰ ایران (۳۳۶۳۵۴) نپتون (۷۶۰۱۳۶) مونت کارلو (۷۹۷۴۱) ۱۰ر۳۰ - ۲ر۳۰ - ۴ر۳۰ - ۶ر۳۰ - ۸ر۳۰ آستارا (۸۴۰۲۲) ۱۰ر۳۰ - ۲ - ۴ر۱۵ - ۶ر۳۰ - ۸ر۴۵ لیدو (۹۵۱۲۸۲) ژاله (۳۰۴۱۲۰) الوند (۵۵۵۳۸) ۱۰ - ۱۲ - ۲ - ۴ - ۶ - ۸ پاسارگاد (۷۹۲۷۸۲) ۱۱ - ۳ - ۵ - ۷ - ۹
- **حماسه جوزی** - رنگی - دوریس دی - جرج کندی اروپا (۳۰۳۱۷۹) ۱۰ر۳۰ - ۲ر۳۰ - ۴ر۳۰ - ۶ر۳۰ - ۸ر۳۰ کاپری (۴۸۴۰۱) ۱۱ - ۳ - ۵ - ۷ - ۹ پولیدور (۶۴۵۸۵) ۱۱ر۱۵ - ۳ر۳۰ - ۵ر۳۰ - ۷ر۳۰ - ۹ر۳۰
- **دختر خیلی خیلی متجدد** - رنگی - جولی اندروز - پارامونت (۴۸۳۲۱) ۱۱ - ۲ر۴۵ - ۶ - ۹ر۱۵
- **دارلینك** - جولی کریستی - لورنس هاروی - درك بوگارد گلدن سیتی (۶۱۳۲۶۹) ۱۱ - ۳ - ۵ر۱۵ - ۷ر۳۰ - ۹ر۴۵
- **دکترسین** - رنگی - پاتریك مك گوهان - شون اسکالی سینه موند (۴۸۳۲۲) ۱۰ر۴۵ - ۳ - ۵ - ۷ - ۹
- **دره شجاعان** - رنگی - سزار رومرو - فرانکی آوالون ادئون (۳۳۸۱۱۸) ۱۰ر۳۰ - ۲ر۳۰ - ۴ر۳۰ - ۶ر۳۰ - ۸ر۳۰ پلازا (۴۴۲۵۵) ۱۱ - ۳ - ۵ - ۷ - ۹ تراس نیاگارا ۷ر۳۰ - ۹ر۳۰
- **۲ همسفر** - رنگی - آلبرت فینی - ادری هپبورن بولوار (۶۰۲۹۲) ۱۱ - ۲ - ۴ - ۶ - ۸ - ۱۰
- **دام** - ریتا توشینگهام - الیوررد پانوراما (۷۹۳۵۷۰) ۱۰ر۳۰ - ۲ر۳۰ - ۴ر۳۰ - ۶ر۴۵ - ۹
- **راه برای زیبایان بازاست** - آناماریا - ناکی آتیلا امپایر (۶۲۳۹۴۲) ۱۱ر۱۵ - ۳ر۳۰ - ۵ر۳۰ - ۷ر۳۰ - ۹ر۴۵
- **رام وشام** - رنگی - دلیپ کمار - وحیده رحمان حافظ (۳۳۴۰۷۴) ۱۰ر۳۰ - ۱ - ۳ر۳۰ - ۶ - ۸ر۳۰
- **شبهای شیرین** - سینماسکوپ - رنگی سانترال (۴۸۶۸۶) ۱۱ - ۳ - ۵ - ۷ - ۹ر۱۵ تاج (۳۳۳۰۶۴) ۱۰ر۳۰ - ۲ - ۴ - ۶ - ۸ - ۱۰
- **شبی در رم** - ادری هپبورن - گریگوری پك ماژستیك (۶۸۴۶۱) ۱۱ - ۳ - ۵ - ۷ - ۹
- **طوفان** - رنگی - وان هفلین - سیلوانا مانگانو مولن روژ (۷۲۹۲۹) دیانا (۴۷۳۶۵) ۱۱ - ۲ر۳۰ - ۵ - ۷ر۳۰ - ۱۰ مهتاب (۴۷۷۷۷) ۱۰ر۳۰ - ۲ - ۴ر۳۰ - ۷ - ۹ر۳۰ کریستال (۳۳۷۶۷۵) ۱۰ر۳۰ - ۲ - ۴ - ۶ر۳۰ - ۹ اسکار (۹۵۰۸۹۸) ۱۰ - ۱ر۳۰ - ۴ - ۶ر۳۰ - ۹
- **غول طلائی** - سینماسکوپ - رنگی - رابرت آنتونی سعدی (۳۳۶۴۶۸) ۱۰ر۳۰ - ۱۲ر۳۰ - ۲ر۳۰ - ۴ر۳۰ - ۶ر۳۰ - ۸ر۳۰ رویال (۴۹۷۸۵) ۱۱ - ۳ - ۵ - ۷ - ۹ سهیلا (۳۳۶۴۲۴) ۱۰ر۱۵ - ۱۲ر۱۵ - ۴ر۱۵ - ۶ر۱۵ - ۸ر۱۵ تراس ۷ر۳۰ - ۹ر۳۰
- **فرار بزرك** - رنگی - استیومك کوئین - جیمز گارنر تراس دیانا ۷ر۴۵ - ۹ر۴۵
- **کتاب آفرینش** - رنگی - ۷۰ میلیمتری - پیتر اوتول ریولی (۷۵۷۷۷۷) ۱۱ - ۳ر۳۰ - ۶ر۳۰ - ۹ر۳۰
- **مردی بدون آینده** - رنگی - لورنس هاروی - میافارو تراس امپایر ۷ر۴۵ - ۱۰
- **۷ دلاور** - رنگی - یول برینر برلیان (۳۳۳۵۳۵) ۱۰ - ۱۲ - ۲ - ۴ - ۶ - ۸
- **یکشنبه ها سیبل** - هاردی کروك - پاتریشیا گوتزی دیاموند (۶۲۸۴۰۰) ۱۱ - ۳ر۱۵ - ۵ر۳۰ - ۷ر۳۰ - ۹ر۴۵
- **یك - دو - سه** - جمس کاگنی - پاملا تیفن گلدیس (۶۲۸۷۱۳) ۳ - ۵ - ۷ (۹ر۳۰ بزبان اصلی)
- **الماس ۳۳** - تکنی اسکوپ - رنگی - فاضلی - نانسی کواك مراد (۷۳۳۸۲) ۱۰ - ۱۲ر۳۰ - ۳ - ۵ر۳۰ - ۸ فلور (۲۸۰۹۶) ۱۰ - ۱۲ر۳۰ - ۳ - ۵ر۳۰ - ۸ کارون (۹۵۱۰۶۵) ۱۰ر۳۰ - ۱ - ۳ر۳۰ - ۶ - ۸ر۳۰
- **سه جوانمرد** - سپهر نیا - گرشا - متوسلانی نادر (۳۳۹۰۹۵) ۹ - ۱۱ - ۱ - ۳ - ۵ - ۷ - ۹ رامسر (۵۲۰۶۰) ۱۱ - ۳ر۳۰ - ۵ر۳۰ - ۷ر۳۰ - ۹ر۳۰ جهان (۶۰۳۵۰) ۱۱ - ۳ - ۵ - ۷ - ۹ جی (۹۱۲۰۷) ۱۰ - ۱۲ - ۲ - ۴ - ۶ - ۸ شرق (۵۴۰۲۴) ۱۰ر۳۰ - ۲ر۳۰ - ۴ر۳۰ - ۶ر۳۰ - ۸ر۳۰ ماندانا (۷۹۹۸۲) ۲ر۳۰ - ۴ر۳۰ - ۶ر۳۰ - ۸ر۳۰
- **دنیای تاریك عشق** - سیدنی پواتیه فری (۹۵۳۳۳۶) ۱ - ۳ - ۵ - ۷ - ۹
- **قلب های شکسته** - رنگی - آشاپارك - منوچ کمار دنیا (۳۳۳۸۱۲) ۱۰ر۳۰ - ۲ر۳۰ - ۴ر۳۰ - ۶ر۳۰ - ۸ر۳۰
- **توپهای ناوارون - داستان تختخواب** البرز (۳۰۴۲۵۸) ۸ر۳۰ - ۱۲ر۳۰ - ۴ر۳۰ - ۸ر۳۰
- **۱۲ مرد خبیث** - رنگی - لی ماروین - رابرت راین پردیس ۹ - ۱۱ر۳۰ - ۲ - ۴ر۳۰ - ۷ - ۹ر۳۰
- **شهر کوتوله ها** - رنگی - والتر برنان کسری (۷۵۶۹۳۹) ۱۱ - ۳ - ۵ - ۷ - ۹ر۱۵
- **قاتلین** - رنگی - لی ماروین آنجی دیکنیسون پارك (۳۳۹۶۳۷) ۱۰ر۳۰ - ۲ر۳۰ - ۴ر۳۰ - ۶ر۳۰ - ۸ر۳۰

تقی‌زاده وزیر مختار ایران در لندن شد

۱۰ سال قبل در همین روز

احکام و فرامین وزارت مختاری آقای تقی‌زاده تهیه‌گردیده و بزودی عازم اروپا خواهند شد. ازطرف آقای رئیس‌الوزراء مجلس ضیافتی دعوت بشام بافتخار ایشان داده شده که آقایان وزراء و سفراء و وزراء مختار دول خارجی در عمارت ییلاقی رئیس‌الوزراء (دروس) حضور یافتند. و پذیرائی شایان معمول گردید.

بانك ملی در دزداب

مسیو لیندن بلات رئیس بانك ملی برای تاسیس شعبه بانك ملی دردزداب (زاهدان) که از نقطه نظر تجارت و موقعیت سرحدی مهم میباشد اقدام نموده و مسیو (وست) آلمانی رابرای ریاست شعبه بانك مزبور انتخاب نموده که مشارالیه به دزداب عزیمت ومقدمات امر را فراهم نماید.

مجلس قصرقاجار

ساختمانی که جهت مجلس ها موافق اصول مهندسی امروزه دنیادر قصرقاجار در دست اقدام بود تقریبا خاتمه یافته است.

این ساختمان که رعایت کامل حفظ الصحه در آن بعمل آمده است درآتیه نزدیکی رسما افتتاح خواهد شد.

عمارت جدید برای بانکملی

نظر باینکه عمارت فعلی بانك ملی (ساختمان بانك استقراضی) گنجایش این موسسه را نداشت اخیرا یك قسمت از باغ مجاور بانك ملی که مربوط بعمارت بانك است برای ساختمان عمارت جدید در نظر گرفته شده نقشه ساختمان آن تهیه وشروع بکار شده که پس ازخاتمه ساختمان یك‌قسمت ازشعب‌بانك مرکزی بدانجا انتقال خواهد یافت.

کارخانجات قالی بافی در آذربایجان

برحسب امر والی آذربایجان کمیسیونی با اشتراك روسای ادارات بلدیه. صحیه. نظمیه. احصائیه. و چندنفراز قالی‌بافان معتبر تبریز تشکیل گردید و موضوع تغییر ساختمان و بنا های کارخانجات قالی بافی مورد شور قرارگرفته که‌درنتیجه‌محل کارخانه‌های فرشبافی خودراکه‌تنك‌وباریك‌و مرطوبی مخالف حفظ‌الصحه بوده تغییر داده و موافق اصول صحی بسازند بعلاوه از طرف صحیه بلدیه به قالی بافان ابلاغ گردید که همه روزه ۲نفر شاگرد قالی‌باف را برای معاینه بصحیه بلدیه اعزام دارند که پس از معاینه ورقه تصدیق صحت مزاج بآنها داده شود.

درصورتی که‌مبتلابمرض‌سل یاامراض دیگری شده‌اند آنها را تحت معاینه و پرستاری قرار دهند که از سرایت آن باطفال دیگر جلوگیری شود.

عزیمت تقی زاده بلندن و احضار وزیر مختار

آقای تقی‌زاده که بسمت وزیر مختار ایران در لندن انتخاب شده‌اند پس از شرفیابی حضور ملوکانه از تهران بطرف بندرپهلوی حرکت‌کردکه باکشتی‌شوروی بروسیه واز آنجا به لندن حرکت‌نمایند آوانس خان مساعد وزیر مختار سابق ایران در لندن از طرف وزارت خارجه بمرکز احضار گردیده است.

مستشار ومدیرکل

از طرف آقای رئیس‌الوزراء وزیر مالیه آقای دکتر شنوبند مستشار وزارت‌مالیه بسمت‌مدیرکل آن‌وزارتخانه منصوب گردید.

مشارالیه با حفظ شغل مستشاری امور مدیریت کل‌رانیز عهده‌دار میباشد.

محصلین راه‌آهن برای اروپا

چون از عده داوطلبین تحصیل فنون راه‌آهن فقط۹ نفر امتحاناتشان‌پذیرفته شده است ونظر باینکه برطبق قانون مصوبه احتیاجی که اداره راه‌آهن دارد بایستی ۲۰ نفر برای تحصیل فنون مربوط براه آهن باروپا اعزام گردند برای تعیین ۱۱ نفر کسری قرار شد کمیسیونی با عضویت رئیس تفتیش و نظارت راه‌آهن‌تشکیل و از بین‌محصلین مدرسه صنعتی۱۱نفر را انتخاب نمایند که عده تکمیل شود.

صاحب امتیاز تخم نوغان

آقای حاج محتشم السلطنه اسفندیاری صاحب امتیاز تخم نوغان تصمیم گرفته است برای پیشرفت نوغان و ابریشم طبیعی یکعده متخصص فنی از فرانسه استخدام نماید که در نقاط معینه تحت نظر آنها شروع به پرورش نوغان بشود.

لوله‌کشی آب تهران

بلدیه تهران در نظر گرفته است شهر رالوله‌کشی نماید بدین جهت پروژه‌ای در دست تهیه است که بموجب آن متخصصین خارجی جلب شوندوپیشنهاد بدهند تا تصمیم دراین‌باره گرفته شود.

(نقل از اطلاعات دوم مرداد۱۳۰۸)

جدول کلمات متقاطع شماره ۳۷۹۵

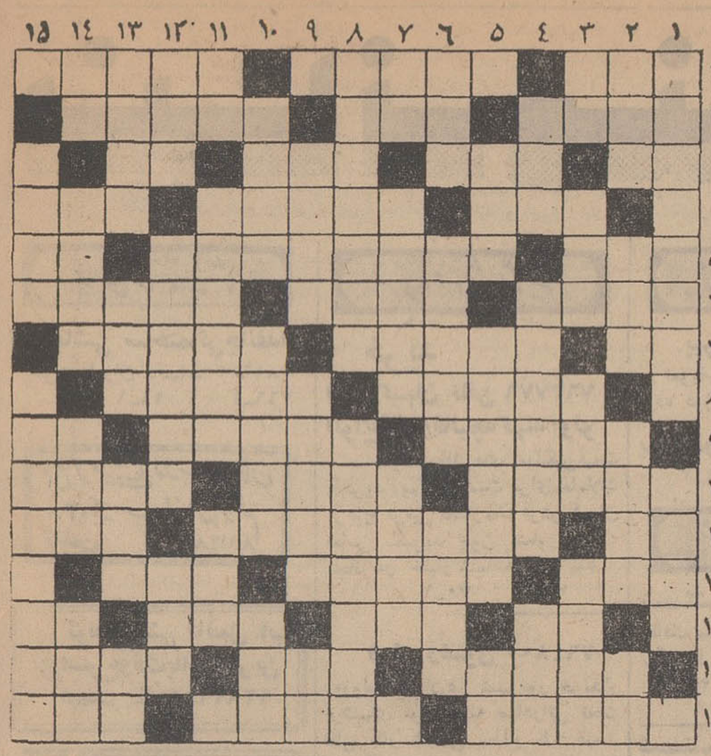

افقی: ۱ـ میخوانند تاباسواد شوندـوسیله پاك کردن و شستشوی دندان ـ مظهر سردی وسفیدی ۲ـ اسب بارکش ـ یك‌ظرف غذاست ـ دوزنده‌اش خودرا اهل بخیه می دانست۳ـزیاد نیست ـ مخواهید که‌نان کسی چنین شود ـ از زدنی ها به‌بچه ـ آبی سه وجب در سه‌وجب ۴ـ شهری‌در آلمان‌ـاز روسیه‌آمده و برای آماده کردن چای درهمه خانه ها هست ـ ظرف‌آب ۵ـ بالای‌بالا ـ و اینهم قسمت بالای منزل ـ غذای صددرصد ملی ۶ـ مهتابی منزل فرنگی‌مآب ـ درحال درد ازدل برمی‌آورند ـ خوردن‌است و هضم کردن ۷ـ دوستی ـ کار حاکم ـ شهری‌در آمریکا ۸ـ نوعی‌آهنگ‌در موسیقی علمی ـ رئیس جمهور فعلی امریکا ۹ـ آراسته شده است و نام‌بتخانه ایست که‌زنان‌زیبا درآنجاخدمتگزار بتها بوده‌اند ـ لباس را به‌تن او نمایش میدهند ـ روی تیرهٔ گیتی ۱۰ـ مربوط و منسوب به خدا ـ ممکن است ـ ستمگر است و نام مجموعه‌ای ستاره در آسمان ۱۱ـ نوعی جواب منفی‌ـ گریان ومفلوك‌ـ طرف و مقام ۱۲ـ هوش‌و زیرکی‌ـ بمحاکمه کشیده منتظر حکم آن است ـ داورمسابقه بیش‌از همه میکشد ۱۳ـ سعی و کوشش ـ لقب پادشاهان اشکانی ـ خبردادن‌ـ رودی در پاریس ۱۴ـ ربط داده شده ـ از بیماریهای خطرناك ـ پیرو ۱۵ـ بطورکامل‌ـ ترسیده ـ حرف تصدیق.

عمودی: ۱ـ خودکام و مستبدو نام فیلمی از چارلی چاپلین ـ از وجوه تمیز انسان از حیوان ۲ـ خو گرفته و اهلی‌ـ دعای زیرلب ـ خون‌بها ـ بنده و شما ۳ـ لعن و دشنام ـ از حروف پرسش است و سابقا جزء حروف موصول بود ـ منزل و خانه ـ ارشمیدس اگر نقطه اتکاء داشت باآن زمین را از جاحرکت میداد ۴ـ پارچه نازك ـ قاعدتا باید کامروا هم باشد ـ از وسایل لازم در اطاق مهمانخانه ۵ـ طرف و پهلو ـ سخنانی به اشاره گفتن و باصطلاح بدر گفتن که دیوار بشنود ـ حرف تعجب ۶ـ از وسایل دفاعی در جنگهای قدیم ـ نورها و تشعشات‌ـ کاروانسرااست و شهری درمراکش ۷ـ طرف و پهلو ـ تندرستی ـ طغیان و عصیان ۸ـ دلجوئی ـ آرایش ناخن خانم ۹ـ برتنهٔ درخت میروید‌ـ به‌برنده مسابقه میدهند ـ صدای گوسفند ۱۰ـ ترس و بیم و احتیاط ـ اسمی برای دختر خانمها ماخوذ از نام مادر کوروش‌ـ کشتی جنگی ۱۱ـ ویتامین انعقادخون ـ خوراکی از آردو خرمای‌سرخ شده در روغن‌ـ واحد پیشاهنگی ۱۲ـ وسیله پاك کردن آرد از سبوس ـ باآن‌وضع هوارا تشخیص میدهند ـ قرض ۱۳ـ یکی ازاستانها ـ آسوده‌شده و آرام‌گشته ـ می‌نشستندتا درامان باشند ـ علامت مفعول صریح۱۴ـ شراب فرنگی‌ـ از اقسام اتوموبیل‌ـ شهری‌در آسیاـ ازبدگویان‌معروف ۱۵ـ سعی و جدیت ـ درآستانه پیروزی ازپای درآمد.

حل جدول شماره ۳۷۹۴

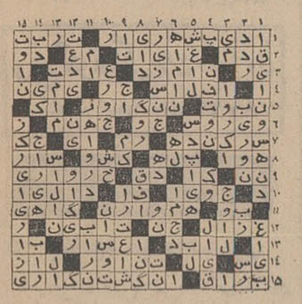

RIJEKA JUGOSLAVIJA

JUGOLINIJA

خطوط کشتیرانی یوگوسلاوی

ورود وحرکت کشتیها درسرویس ایران وعراق

کشتی ترپچا	سفر ۲٫۶۸	پس از باراندازی در خرمشهر در تاریخ ۲۶ تیر عزیمت نمود.
کشتی اولیانیك	سفر ۲٫۶۸	پس‌از باراندازی در بوشهر و خرمشهردر تاریخ ۲۹ تیر عزیمت می‌نماید.
کشتی ماکدونیا	سفر ۲٫۶۸	ورود به دمام ۲۹ تیر، خرمشهر در حدود ۲۱ مرداد.
کشتی نیکلاتسلا	سفر ۳٫۶۸	ورود به جیبوتی ۶ مرداد، خرمشهر ۲۷ مرداد.
کشتی ایوان وازو	ـ	از رییکا ۲۱ تیر عزیمت و۱۲ مرداد به خرمشهر میرسد.
کشتی کوزوو	ـ	در نیمه اول مرداد در بنادر ادریاتیك بار گیری ودرنیمه‌دوم‌مهر به‌خرمشهرمیرسد.

تاریخ ومسیر حرکت‌کشتیها قابل تغییر، بااطلاع و یا بدون اطلاع قبلی، میباشد.

برای‌هرگونه اطلاعات، ذخیره‌جا، دستور تحویل و خصوصیات دیگر لطفا با نماینده کل ما در ایران: شرکت بار و کشتیرانی، تماس بگیرید.

CARGO & SHIPPING S. A.

تهران: خیابان سعدی ۱۶۸ — تلفن ۳۰۴۵۴۰ـ۳۰۴۸۲۵ — تلکس: ۲۰۵۳ — تلگرافی: باب شیب ـ تهران

خرمشهر: خیابان شاهپور — تلفن: ۳۶۷۷ـ ۲۹۶۰ — تلکس: ۴۰۲۲ — تلگرافی: باب شیب ـ خرمشهر

وبازرس خط کشتیرانی درخرمشهر

جمعیت شیرو خورشید سرخ ایران

لیسانس پرستاری

جمعیت شیر و خورشید سرخ ایران برای آموزشگاه عالی پرستاری رضاشاه کبیر درسال تحصیلی مهر ۴۷ـ۱۳۴۸ تعدادی دوشیزه داوطلب از طریق کنکور با شرایط ذیل میپذیرد:

۱ـ سن بین ۱۸الی ۳۰ سال.
۲ـ داشتن دیپلم کامل متوسطه (رشته طبیعی یا ریاضی).
۳ـ ۴برگ رونوشت مصدق شناسنامه.
۴ـ سیصد ریال مخارج کنکور.

داوطلبان میتوانند جهت‌ثبت‌نام بادردست داشتن مدارك زیر همه‌روزه از این تاریخ تا ۲۵ مرداد ماه‌باستثنای روز های تعطیل از ساعت ۸ صبح تا ۴ بعداز ظهر به آموزشگاه عالی پرستاری رضاشاه کبیر (واقع درشهرری جنب آرامگاه) مراجعه نمایند.

۱ـ مدرك ششم متوسطه.
۲ـ ۶قطعه عکس ۳×۴.
۳ـ ۴برگ رونوشت مصدق شناسنامه.
۴ـ سیصد ریال مخارج کنکور.

داوطلبان شهرستانها به شیرو خورشید سرخ همان شهرستان مراجعه نمایند.

آ ـ ۲۳۷۵۴

تلفن جدید شرکت تعاونی خواربار

۳۵۶۴۸۵ میباشد

آ ـ ۲۵۳۷۸ ۱ـ۲

تشکر وسپاسگزاری

از آقای دکتر سرهنك افشار ناظری جراح عالیقدر بخش قلب وعروق‌بیمارستان ۵۰۱ ارتش‌که گلوی(گواتر) اینجانب را عمل نموده بدین وسیله تشکرنموده وسلامتی ایشان را از خدای بزرك خواستارم. آ ـ ۱۳۳۳۳

استواریکم محمدعلی عبدی

والت دیسنی

جادوگر سینما که آثار شیرین وکمیکی چون «پروفسورکم حافظه» راتقدیم جهانیان کرده است بزودی جدید ترین محصول کمدی خودرا هدیه میکند.

والت‌دیسنی تقدیم میکند

مربی کم‌تجربه

با شرکت: پیتر یوستینف، سوزان پله‌شت، دین جونز

آ ـ ۲۵۵۹۶

دوربینهای عکاسی مینولتا Minolta

باشهرت جهانی

خواهشمند است برای مشاهده وخرید به نمایشگاه وفروشگاه شرکت سی.سی.ال خیابان حافظ بالاتر ازچهارراه یوسف آباد شماره ۳/۶۴ تلفن ۴۱۵۶۷

مراجعه فرمائید

بی‌ـ ام‌ـ سی تایل باامتیازات منحصربفرد

بادوقشر زیرسازی مخصوص ماکاستیک (پلاستیک سرد)

دراندازه های ۳۰×۳۰ وضخامت ۳ـ۲ـ ۱/۶ میلیمتر

شرکت سهامی ماکالئوم ایران ـ شاه ساختمان آلومینیوم

طبقه دوم تلفن: ۶۰۰۳۵ـ۶۴۲۲۶ـ۶۱۳۰۸۴

بهترین پس‌اندازها

پس‌انداز مسکن بانك رهنی ایران است

زیرا باافتتاح یك حساب درصندوق پس‌انداز مسکن بانك رهنی‌ایران ضمن آنکه بالاترین بهره به سپرده شما تعلق میگیرد وجوائز باارزشی‌که مبلغ‌کل آن ۳۰۰٫۰۰۰ریال است بقید قرعه‌به صاحب حساب اصابت میکند تا یك برابرونیم‌سپرده خود رانیز میتوانید وام پانزده ساله دریافت داریدکه خانه دلخواه خودرا بنا کنید.

بنابراین هرچه زودتر برای خود و فرزندانتان دریکی ازشعب درمرکز وشهرستانها حساب پس‌انداز مسکن بانك رهنی ایران افتتاح فرمائید.

آ ـ ۲۵۱۶۴

با کاغذهای مارکدار نمیتوان بانسانهای سازنده دست یافت

از: سعید عنایت

راز بقای یك جامعه و علل پیشرفت و یا عوامل انحطاط آنرا دیگر نمیتوان با معیار های فرسوده جستجو کرد . امروزه وجود بسیاری از ظواهر حکم براصالت ذاتی روابط نمی کند. همچنانکه ساختمان های سر به آسمان کشیده وطپش قلب ماسین کارخانه‌های بعاریه گرفته شده ووجود جاده های آسفالته اگر با سخاوتمندی یك «ذخیره» و یا «سرمایه» ملی محسوب شود نمودار سلامت نفس و اصالت واقعی یك جامعه نیست ، پاره‌ای از آمار بظاهر پیشرفته اجتماعی نیز مبین حرکت صحیح تاریخی جامعه شمرده نمیشود و تا وقتی که هماهنگی هشیارانه ای بین «نمود ها» و «نهادها» و یا در تعبیر دیگر میان «ظاهر» و «باطن» شکل اجتماعی و روابط انسان ها نباشد و بسوی یك هدف گسترده و عمومی راه نگشاید دلیل بارزی از زنده بودن یك ملت نیست .

نمونه های بسیاری در این زمینه میتوان ارائه کرد که فقط ما خوانندگان عزیز را به شهر نوساز و غول آسای «برزیل» توجه میدهیم که باوجود پدیده های خارق العاده ای که دراین محدوده جغرافیائی پدید آمده وآنراحتی از شگفتیهای معماری جدیدمیدانند بهیچوجه شاخص پیشرفت و سلامت اقتصاد و تعادل روابط اجتماعی مردم این سامان نیست .

اگر استفاده از یك اصطلاح عامیانه را جایز بدانیم بعضی از نظاهرات چشم‌گیر و نمود های خارجی را فقط باید «رنك و روی زیبا» و پایه «آرایش و بزك» دانست آنها که بامید های دور و آینده جامعه چشم دوخته‌اند و همه جامعه‌شناسان ودوستداران اجتماع همواره کوشیده‌اند و آرزو داشته اند که همسانی منطقی و آگاهانه‌ای بین اصول و ظواهر وجودداشته باشد . یعنی وقتی میتوان با صداقت کامل مدعی بود و باین ادعا دل بست که فرهنك جامعه در مسیر یك تکاپوی ثمربخش و امیدوار کننده قرار دارد که شرائط رشد و امکان هدف‌گیری نیز معلوم و مشخص باشد.

تکیه کردن بارقام و آمار ، تنها نمایشگر خط صعودی یك فعالیت اجتماعی نیست .مقایسه افراد تحصیلکرده امروزی نیز با شماره دانش آموزان و دانشجویان بیست سال یا ۳۰ سال قبل هیچگاه نخواهد توانست جدول کامل و مطمئنی برای پیشرفت ها باشد : نه یکبار بلکه تاکنون بکرات از رشد جمعیت معجزه آسا و نابهنگام تحصیلکرده ها سخن گفته شده و با ارقام سنجشی باسالهای قبل بعمل آمده است اما آنچه در این میان فراموش شده چند اصل علمی است که بدون توجه بآنها نباید چنین پاکدلانه و با سادگی بآن امید بست .

درست است که درقیاس سال های قبل و بعد از شهریورسال ۱۳۲۰ تعداد مدارس ملی (خصوصی) و دولتی افزایش یافته ، معدل جمع تحصیلکرده ها از مرز حدس و تخمین گذشته و ... و ... ولی چرانباید شتاب زمان ، احتیاج مبرم کشورهای نوصنعت به متخصص وکارشناس و افراد ورزیده واز همه‌مهمتر به رشد جمعیت توجه داشت . اگر از زمانی سخن میگوئیم که تعداد تحصیلکرده‌ها و شماره مدارس و دانشگاه‌های

انتقاد

داخلی انگشت شمار ومعدودبود چه دلیلی دارد خاطرمان را به جمعیت ۱۳ میلیونی آنزمان معطوف نداریم و شرائط مکان و زمان را نادیده بگیریم .سنجش مسائل اجتماعی باید در چهار چوب همه امکانات انجام بگیرد و هیچکدام از واقعیت های تاریخی نادیده گرفته نشود .

چون این سهل انکاری اگر حمل بربی دانشی و لاابالیگری نشود ناچار آتش اتهام غرض ورزی راتیز میکند و هرناظرساده‌دلی درمییابد که قصدمشوب ساختن افکار در میان است هرگز نباید به ارقام و به اعداد بیش از آنچه که باید دلبستگی نشان داد . اگر به گسترش واجد های فرهنگی خود میبالیم سزاوار است بموازات آن به نیاز های جامعه جدید خود به توانائی تحصیلکرده ها در مرحله فارغ- التحصیلی بهدفی که این‌مراکز علمی برای دانشجویان و دانش آموزان فراهم آورده‌اند نیز نگاه مهرآمیزی بیافکنیم.

در یك بررسی کوتاه ، وجود دیپلمه های غیر متخصص و کار نیازموزده ، افزایش تعداد مدارس ، رقم چند هزار نفری لیسانسیه ها و فوق لیسانسیه ها اگر چه امیدوار کننده‌است اما بطورقطع نشانه‌ای‌از کمال مطلوب نیست . باید دید این دیپلمه ها پس از گذراندن دوره تحصیلی تا چه پایه کار آمد و مجرب هستند و لیسانسیه ها چگونه در حرکت چرخ جامعه میتوانند موثر باشند .

سخن کوتاه فقط بازده این نیرو های انسانی حائز اهمیت استنه اعداد ریاضی وجودآنها ایجاد یك شبه طبقه و یك‌قشر مصنوعی که با انواع تضادهای درونی‌دست بگریبانندگاهی‌فقط افزودن مشکلی تازه‌بر معضلات دیگر است . هرگز نباید به‌صد ها هزار نفر دیپلمه دلخوش داشت بلکه باید در این‌اندیشه بود که این «دیپلمه ها» چه نقشی را در پیشرفت جامعه بعهده توانند گرفت و آیا فرهنك آنها را برای تلاش‌عظیم بهترزیستن آماده ساخته است. یا نه : ساخت و پرداخت‌گروهی ازنسل‌جوان‌باانبوهی محفوظات ذهنی خسته تنها هدفو یگانه وظیفه یك فرهنك مترقی نیست و فریاد فقدان «آدم» نیز بدون تردیداز قرار داد های مصنوعی و ارزشهای حساب شده ای سرچشمه میگیرد که یك جوان نوزده ساله یا بیست ساله‌را پس از دریافت «مدرك دیپلم» از جهان بدون امتیاز به عالم خیالی «استفاده از مزایا» می- کشاندوآنهم درجهانی که جوهر وجود آدمی تنها و لااقل یکی از پرارزش‌ترین میزانهای شناخت وارزش‌آدمهاست و اگر «مدرك» اصولا بتواند شاخص وجود کسی باشد در مرحله بعدی قرار دارد .

گمان میکنم با آنچه که گذشت تا حدودی‌توانسته‌باشیم بدانیم چرا شایسته یك جامعه درقرن بیستم و یك کشور تکاپو کننده نیست که به ارقام دل ببندد و از چاره جوئی سیل دیپلمه های بیکار خود عاجز بماند .

تاروزی‌که‌ارزش های معنوی باحاصل کوشش آدمها سنجیده نمیشود و تا وقتیکه فرهنك با بیداردلی‌در رشد فکر واندیشه و ایجاد هدف در افراد نکوشد با کاغذ های مارك دار نمیتوان به انسان سازنده دست یافت .

برای پرورش و تربیت انسان خلاق‌وذهن بارور شایسته‌است به نسل جوان نه بالفاظ بلکه بادرك معانی احترام گذاشت و آنها را برای زیستن نه برای عروسك شدن تربیت کرد .

همه طلب از شنونده

فردا خیلی دیراست

چنانچه روزی روزگاری برفرض محال دو جاده منتهی به شمیران در اثر حوادث طبیعی در آن واحد غیر قابل عبور گردند درآنصورت‌ارتباط‌طهران و شمیران قطع خواهد گردید . تجدید آسفالت قسمتی از جاده پهلوی منتهی به شمیران که هم اکنون جریان دارد روشن کننده چگونگی ارتباط با شمیران است و در عین حال موید نکاتی در وضع عبور و مرور آینده در این جاده .

برای شما هم مثل من تعجب‌آور خواهد بود که باوجود توسعه سرسام آور مناطق شمال شهر و شمیران و زمین های اطراف دو جاده‌منتهی‌بآن‌در ۲۰ سال‌گذشته فکر ایجاد جاده سومی‌بشمیران بفراموشی سپرده شده است و حداقل هیچ مقام و دستگاهی هم بفکر تعریض این دو جاده در صورتی که امکان آن وجود دارد نیافتاده است .

کسانیکه از جاده شمیران‌برای عبور و مرور استفاده میکنند‌تنها مردم ساکن در این مناطق‌نیستند. در طول سال بخصوص در ایام‌بهار و تابستان گروههای مختلف مردم برای «هواخوری» و خلاصی از دود و گردو خاك تهران بطرف شمیرانات میروند و نتیجه اینکه عبور و مرور در این ایام‌بخصوص روز های آخر هفته در هر دو جاده بحالت رکورد در میآید ،در هردوحال‌واقعا گناهی‌نابخشودنی است که آندسته از مردمی را که در این مناطق سکونت دارند از رسیدن به منزل یا سر کار در وقت معین و حساب شده و در عین حال تحمل کننده و آن گروه هائی را که برای هواخوری به مناطق شمیرانات «تنها تفرجگاه پایتخت» هجوم میآورند محروم کرد .

اگر برای رسیدن به شمیران جاده جدیدی مورد نیاز است، اگر تعریض‌دو جاده فعلی مورد نظر میباشد امروز وقت آن است که‌تصمیم گرفته شود وگرنه‌فردا که سراسر مناطق منتهی شده به شمیران توسعه بیشتری خواهد یافت‌وشهرداری باید برای خرید زمینها مبالغ بیشتری بپردازد ، تصمیم گرفتن آسان خواهد بود ولی اجرای آن مواجه بامشکلات فراوان است .

محمد پورداد

سختی رانندگی

درمطلب قبلی نوشتم که رانندگی در تهران سخت نیست‌چون‌مقررات پیچیده و مشکلی در کار نیست‌فقط همینقدر که راننده در محل توقف ممنوع اتومبیل‌خود را پارك نکند و از چراغ قرمز نگذرد و انحراف بچپ نداشته باشد پلیس کاری بکارش ندارد و میتواند براحتی رانندگی کند اما در آلمان که میگویند از نظر رعایت اصول مقررات اولین کشور دنیا است رانندگی باندازه‌تهران‌ساده و بی‌دردسر نیست ، من دریکی‌ازشهر های این کشور رانندگی کرده‌ام ومیدانم که چقدر درد سر دارد . اولا که درآلمان همه مردم پلیس یکدیگرند، همه مترصد هستند که یکی خلافی کند فورا به اوتذکر بدهند . برای پیدا کردن یك جای خالی در یك‌پارکینك کنار خیابان ده مرتبه باید پائین و بالا رفت تاجائی پیدا شود سر دقیقه ایکه وقت پارکومتر تمام میشود‌آدم باید هرجا که هست خود را به پارکومتر برساند و یك ده «فلینگی» دیگر توشکم آن خالی کند و الا پلیس مثل اجل معلق سر میرسد و برك جریمه را روی شیشه اتومبیل میچسبانه . برای اینکه فرضا آدم نخواهد تا پارکینك فلان فروشگاه برود باید پشت ترافیك سنگین پنج خیابان قراد بگیرد و قدم بقدم جلو برود تا به پارکینك برسد ، (انحراف بچپ درآلمان حکم مرك را دارد ، خط سفید وسط مثل یك دیوار آهنی است که عبود از آن غیر ممکن است ، کوچکترین اشتباه وبی- توجهی به فلش های راهنمای سطح خیابان راننده را به‌دردسری میاندازد که اعصاب آدم خرد میشود ، در آنجا چون راننده موظف است قطعا مقررات را رعایت کند ناچار است قدری بخود زحمت داده سختی بکشد که البته آرزو میکنم روزی برسد که در اینجا هم این زحمت و سختی نصیب رانندگان بشود تا اجتماع ازرنج اجرای مقررات سخت روی آسایش ببینند .

داود ذوالفقاری

لزوم دستورجدید

مردم چه میآید

این‌دستورات‌آقای نخست‌وزیر مرابیاد سایر گرفتاریهائی‌انداخت که مردم شهر تهران دارند وممکن است آقای نخست وزیر فقط از طریق رادیو و یا جراید اطلاع پیدا کرده باشند و خود شخصا ناظرنبوده باشند اینستکه‌پیشنهاد میکنم آقای نخست وزیر فقط برای یك روز از اتومبیل شخصی خود استفاده نکنند و در صف اتوبوس قرار بگیرند «بدون‌آنکه شناخته شوند» و ملاحظه کنند که مردم چقدر باید زیر آفتاب بایستند تا یك اتوبوس از راه برسد و اگر وضع اتوبوسرانی را طاقت‌فرسادیدند دستور دهند از این به بعد مقامات مسئول‌شرکت واحد منحصرا با اتوبوس اياب و ذهاب نمایند تا بدانند مردم چه میکشند .

ضمنا دستور دهند ولتاژبرق منازل مسئولین برق منطقه ای را مرتب کم و زیاد نمایند اگر کلیه وسایل‌برقی آنان اعم از تلویزیون و یخچال و غیره از کار نیفتادو ضرری متوجه آقایان نشد بهمین ترتیب که هست بکار خود ادامه دهند .

این چند مورد و موارد بسیار دیگری که در این مقاله نمی‌گنجد اگر مورد توجه قرار گیرد قول میدهم که سوژه اکثر انتقادات‌را دولت ازدست نقادان گرفته‌است.

سیاوش سیروس

زمستان سال گذشته هنگامیکه آقای نخست وزیر از شمیران‌به سمت تهران میآمد براثر یخ زدن آب‌باران‌دروسط‌خیابان ،اتومبیل ایشان «سر» خورد و بلافاصله دستور داده شد که شهرداری‌ناچیه بعلت مسامحه از کار برکنارشود و پس از این دستور من دیگر خبری ندیدم که در خیابانی آب باران جمع شود و یخ بزند .

دو روز قبل هم که آقای‌نخست وزیر از جاده پهلوی بطرف‌تهران میآمدند متوجه گرد و خاك‌غلیظی شده‌اند که‌مربوط‌بتجدیداسفالت خیابان بوده و دستور داده‌اند مقامات مربوطه شهرداری ناحیه و مسئول ترافیك را در زیر تیغ آفتاب نگاهدارند تا بدانند بسر- طاقت‌فرسایند دستور دهند از

آمارگیری از خانه‌های تهران

لازم‌ترین کار شهرداری میباشد

● ازاین پس طرح های آبادانی بر اساس آمار جمع اوری شده ماموران تنظیم میگردد

* بابحال سیصد هزار واحد مستغل تهران آمارگیری شده است

آمار جمع اوری شده ازمحلات تهران بوسیله سازمان امار گیری شهرداری به رقم سیصد هزارسید و ماموران امار گر شهرداری با همکاری مرکز آمار ایران و با بکار بردن روش های خاصی در امر آمارگیری از شهر تهران موفقیت درخشانی بدست آوردند.

● در سه ماه

آماری که امارگران سازمان امارگیری طی مدت سه ماه گذشته از سراسر رمحلات تهران جمع - آوری کرده‌اند وضع زندگی مردم و احتیاجات اجتماعی محلات رابه درستی نشان میدهد و ماموران باین طریق مشخص میکنند که‌شهر تهران به چه نوع اقدامات‌وخدمات شهری احتیاج دارد .

*** آگاهی**

ضمن امار گیری از محلات شمالی و شرقی و مرکزی و جنوبی و غرب تعداد خانوار ساکن محلات،شکل زندگی آنها ،جمعیت، آمار کوچه ها و خیابان هاو نوع ساختمان و حتی درختان جمع آوری شده است اکنون بر خلاف سالهای گذشته شهرداری بخوبی میتواند وضع شهر را آنطور که هست مورد بررسی قرار داده و براساس آمار برنامه های عمرانی خود را تنظیم نماید .

*** بازدید**

رئیس شورای عالی نوسازی تهران روز گذشته از سازمان‌آمار گیری شهرداری دیدن کرد .در این بازدید کارشناسان شوروی عالی نو سازی و ماموران مرکز آمار ایران حضور داشتند ، در گفتگوئی که در این ملاقات میان آقایان دکتر شریفی رئیس‌شورای عالی نوسازی و مهندس اسکندری رئیس سازمان مارگیری شهرداری انجام شد ، معلوم گردید که اساس اقدامات شورای عالی نو سازی و تهیه کنندگان طرح نقشه جامع تهران و شورایعالی نوسازی و شهر سازی جملگی بر ماخذ آماری که سازمان امارگیری شهرداری از محلات تهران جمع- آوری میکند استوار است .

*** ممکن نبود**

اقدامات شورای عالی نوسازی در محله عودلاجان و طرح توسعه میدان سپه و امتداد چهار اتوبان در داخل تهران و احداث خطوط کمربندی و سایر طرحهای بزرك و کوچك بدون درنظر گرفتن امار ممکن نمیگردید و اکنون که‌ارقام لازم و مطمئن دراین مورد جمع - آوری شده مجریان طرحها براحتی میتوانند بموجب ارقام حساب‌شده اقدامات خودرا شروع نمایند .

*** نقش**

آقای مهندس حسن اسکندری رئیس سازمان‌آمارگیری شهرداری امروز گفت در امر تهیه آمار منازل و مستغلات تهران سازمان آمار گیری شهرداری نقش موثری بعهده دارد و ماموران طی مدت سه ماه کار مداوم روشن کرده‌اند که در تهران چند خانه و چندواحد اماکن عمومی و چقدر جمعیت‌وجود دارد . ماموران ضمن جمع آوری آمار سطح کلی تهران و مساحت خیابان هاو کوچه های این شهر را نیز بررسی و آمار آنها را جمع آوری کرده‌اند .

● گودها

در حال حاضر اقداماتی که در گودها صورت خواهد گرفت‌مبتنی‌بر آماری است که از چندی پیش بوسیله آمار گران و پس ازبازدید از وضع کود ها جمع آوری شده است . اکنون ماموران بخوبی از آمار خدمات شهری انجام شده و انجام نشده آگاهی دارند وباین طریق هر برنامه‌ای که تدوین می کنند اول به مطالعه اماربرداخته و پس از حصول اطمینان اقدامات خود را شروع مینمایند .

● آمار دکان

سازمان آمار گیری شهرداری تعداد دکانهای اصناف و پیشه‌وران و همچنین صورت اسامی خیابان‌های خاکی و تعداد مالکان و مستاجران تهرانی را تهیه کرده است .این آمار بماموران شهرداری امکان میدهد که هرروز در زمینه‌اجرای طرحهای تدوین شده با قاطعیت اقدام نمایند .

گفتگو تلفنی با ۳۰۰۱۰

ازساعت ۶ تا ۷
بعدازظهر نظریات
شمارا منعکس‌میکند

*** ثواب دارد**

مثل اینستکه هنوز بین مردم افرادی هستند که بخیرات و مبرات پای بند باشند ، لذا باطلاع تمام مسلمانان بخصوص تهرانیهای متعین میرسانم که در سال ۴۳ بانك رهنی دبستانی در نازی آباد بنام بتول امینی ساختو بوزارت آموزش و پرورش واگذار نمود و اکنون مدت چهار سال است که این مدرسه دیوار ندارد و خطرات‌زیادی برای اطفال آن بوجودمی آوردم

یکنفر خیر از کیسه پرفتوت خود این دیواررا بکشد که ثواب دنیوی و آخروی دارد .

نجات

*** دلبخواهی‌است ؟**

اتوبوس دوطبقه شماره۳۶۱۴ خط شمیران ساعت ۵ ونیم بعدازظهر روز سه شنبه ۲۵تیر از جلوی صف مسافرین منتظر در ایستگاه‌بی‌سیم گذشت ، در صورتیکه طبقه دوم‌اتوبوس خالی ودر طبقه اول تعداد کمی مسافر نشسته داشت ، این آقایان دلبخواهی کارمیکنند، یاباید مسافر قیافه مخصوصی داشته باشدتا اورا سوار کنند، لطفا مسئولین شرکت واحد از این آقای راننده توضیح بخواهند .

اسمعیل جعفری

● تزریقات تعطیل

از سه راه عباس آباد تا سرپل تجریش یازده بخش تزریقات وجود دارد که تمامی آنهابعدازظهر تزریق نمینمایند تزریق فوری داشتم ناگزیر دست بدامن بیمارستان هدایت «دروس» شدم آنجا هم گفتند، کارما پانسمان فوری میباشد ، نه تزریقات! بالاخره باخواهش وتمنی آمپول مرا تزریق کردند که خداپدرشان را بیامرزد ، اماا ینهم شدوضع که کیلومتر هاراه در این شهر تهران یك بخش تزریقات بدرد خور نداشته باشد.

سیامك سبحان‌پناه

*** چاله وچوله !**

در خیابان کامران منشعب از خیابان دولت یك اسفالت نصفه کاره‌ای داشتیم که آنرا هم با ایجاد تاسیساتی که نموده‌اند کنده‌وازبین برده‌اند، حالا که کارشان تمام شده بهتر است بیایند و این چاله‌و چوله‌ها را ترمیم نمایند .

عبداله دلیر

آگهی مناقصه شماره ۴۷ر۸۳۰ر۸۲۹

راه‌آهن دولتی ایران چهار دستگاه بی‌سیم متحرك وثابت VHF باباند MC/S ۱۷۴-۱۵۰ را که در حدود برد ۵۰الی ۳۰ کیلو متر از لحاظ تلفنی قابل استفاده بوده و از نوع‌مرغوب باشدبر طبق مشخصات وشرایط مربوطه

از طریق مناقصه تحویل تهران انبارهای مرکزی‌مخازن ج راه‌آهن خریداری مینماید .

داوطلبین شرکت در مناقصه میتوانند در ساعت اداری جهت‌دریافت اسناد مناقصه باداره کارپردازی مراجعه فرمایند.

شرکت کنندگان در مناقصه‌باید مبلغ‌بیست‌هزار ریال‌اسنادخزانه بعنوان سپرده‌شرکت‌درمناقصه بصندوق‌راه‌آهن‌پرداخت‌ورسید آنرا بضمیمه پیشنهاد خود تاساعت ۹صبح روز ۴۷ر۵ر۲۶ در صندوق پیشنهادها واقع‌در اداره کارپردازی بیاندازند . پیشنهادهای واصله ساعت ده روز مزبور باز وقرائت خواهد شد . حضور پیشنهاد دهندگان یانمایندگان مجاز آنها در جلسه مناقصه آزاد است و راه‌آهن در رد ویاقبول هریك یاتمام پیشنهادها مادامیکه قرارداد مبادله نشده است مختار می‌باشد . به پیشنهاد فاقد سپرده‌ومشروط ومبهم و پیشنهادیکه بعد از موعد مقرر برسد ترتیب اثر داده نخواهد شد. سپرده برنده اول ونفر دوم مناقصه نگهداری ودر صورت استنکاف از انجام معامله بدون هیچگونه تشریفات بنفع راه‌آهن ضبط خواهد شد. هزینه درج آگهی در جراید ومالیات متعلقه وهرگونه عوارض دیگر بعهده برنده مناقصه می‌باشد.

آ-۲۵۶۳۲ ۲-۱ راه‌آهن دولتی ایران

آگهی استخدام

سازمان برنامه احتیاج به ۲۵ نفر منشی و ماشین‌نویس‌فارسی و لاتین که دارای دیپلم کامل متوسطه باشند دارد که طبق مقررات قانون استخدام کشوری از طریق امتحان و مسابقه‌بطور رسمی در گروه موقت شغلی دواستخدام مینماید .

تذکر الف- در صورتی که داوطلب مستخدم رسمی دولت است بشرطی میتواند در امتحانات استخدامی فوق شرکت کند که از وزارتخانه یا موسسه مربوط معرفی نامه یا نامه‌ای مبنی بر موافقت ارائه دهد .

داوطلبان میتوانند فرم‌ذیل را تکمیل نموده و همراه‌دوقطعه عکس خود تاآخر وقت روز ۴۷ر۵ر۱۵ بوسیله پست سفارشی به‌نشانی تهران - دفتر کارگزینی سازمان برنامه خیابان دانشکده ارسال دارند .

نام نام خانوادگی

نام پدر تاریخ تولد

شماره شناسنامه محل صدور

وضع نظام وظیفه وتاریخ پایان خدمت زیرپرچم

نشانی کامل پستی

امضاء داوطلب

آ-۲۵۲۷۴ ۱-۳

قابل توجه داوطلبان استخدام دروزارت تولیدات کشاورزی و مواد مصرفی

بدینوسیله باطلاع کلیه داوطلبان که تقاضای خودرا جهت استخدام به‌وزارت تولیدات کشاورزی ومواد‌مصرفی‌ارسال‌داشته‌اند میرساند :

۱- کارتهای ورود بجلسه امتحان به ترتیب زیر بین متقاضیان توزیع خواهد شد

متقاضیان استخدام برای‌مشاغلی که داوطلب باید لیسانسیه باشد روز ۵ مرداد ماه و متقاضیان مشاغل آمارگر ، حسابدار ماشین نویس و منشی روز۶ مرداد .

۲- تاریخ توزیع کارت‌برای متقاضیان سایر مشاغل بعداً آگهی خواهدشد .

۳- تاریخ وروز وساعت و محل امتحان در موقع اخذ کارت باطلاع داوطلبان هرشغل خواهد رسید.

۴- داوطلبان مشاغل برنامه ریز و آمارگر و حسابدار باید مدارك لازم را ضمن آگهی استخدام باطلاع‌آنان رسیده است هنگام مراجعه همراه داشته باشند .

۵- متقاضیانیکه سن آنها از ۱۸ سال کمتر و از چهل سال بیشتر است‌مراجعه‌نفرمایند

محل توزیع کارت: وزارت تولیدات کشاورزی و مواد مصرفی ایرانشهر شماره ۲۰۵ الف ۲۳۹۶

وزارت تولیدات کشاورزی و مواد مصرفی

۳-۱ آ-۲۵۴۱۸

رشد ملی

خبری داشتیم که نشان‌میدادیك هیئت فرهنگی فرانسوی که قرار بود برای یك بازدید علمی و باستانشناسی به ایران سفر کنداز سفر خود بخاطر حفظ ذخائر ارزی فرانسه خودداری کرده است‌واز میهمانداران ایرانی‌خودنیز علدرخواهی نموده‌است.

این خبر رشد یك ملت‌رابه خوبی منعکس میکند.

چرا ملت ما نباید به توصیه های سازمانهای‌عمومی این چنین ترتیب اثر دهند . صنایع فرانسه براثر اعتصابات کارگری از تولید افتاد وبه ذخائر ارزی آن کشور صدمه وارد شد . دولت فرانسه بعد ازاین بحران از مردم آن کشور خواست که در مصرف ارز امساك کنند .

دولت فرانسه‌طی یك‌اعلامیه‌کوتاه‌چنین توصیه‌ای به مردم آن کشور کرد اما آن ملت آنرا نصب‌العین خود قرار داده است . به‌یاد دارم چندی پیش که ایتالیا باکمبود گوشت روبرو شد دولت این کشور از مردم بخصوص خانم های خانه‌دار خواست که فقط هفته‌ای سه روز گوشت مصرف کنند و آن مردم بدون اینکه مامور اجرائی دنبالشان کند تا موقعیکه بحران گوشت برطرف نشد بیش ازهفته‌ای سه‌بار گوشت نخوردند و بهمین‌جهت باوجود کمبود گوشت قیمت آن هیچگونه افزایشی نیافت . اینها نشانه های رشد مردم است . اگر درمملکت ما نیز مردم به توصیه های مقامات توجه کنند بسیاری از مشکلات عمومی برطرف میشود اما کو گوش‌شنوا.

همین چند روز پیش در روزنامه خواندم که‌دادستان تهران بدنبال یك حادثه استخر به متصدیان‌استخر های‌عمومی اخطاری کرده‌بودولی دوروزبعد درهمان ستون خواندم که بهمان نحو حادثه مشابهی در استخر دیگری روی داده است .

بچه علت ما از فرنگی‌ها فقط مینی‌ژوپ پوشیدن واتومبیل سوار شدن و طرز آرایش و کار هائی‌از این قبیل را یاد گرفته ایم ؟ چرا حاضر نیستیم کارهای عام‌المنفعه آنان را یاد بگیریم ؟ این‌سئوالی است که امیدوارم جامعه ما بارشد فرهنگی خود به آن پاسخ دهد .

محسن فتحی

نظام پزشکی چه میکند

یکی از خوانندگان که خودش را هم معرفی کرده بود ،میگفت : طبیب معالج ومراقب همسرم دردوران بارداری ، اورا برای زایمان به بیمارستان (....) معرفی کرد وماهم بلافاصله اورا به این محل منتقل نمودیم . اما صبح روز بعد گفته شد زایمان درحدود ساعت چهار بعداز ظهر خواهد بودو بهمین مناسبت پزشك مربوطه زائو را زیر نظر پرستار ویا قابله گذاشت و از بیمارستان خارج گردید . خانم‌مراقب نیز در حدود یك بعد از ظهر بعد از صرف ناهار برای آرایش گیسو ، بیمارستان را ترك گفت و ظاهرا چون میزان کردن و شانه زدن موی دوهم، گرفتاری داشت و یا نوبت دست نمیداد ، بهر حال در حدود ساعت پنج بعد از ظهر به بیمارستان مراجعت کرد و از اتفاق دکتر معالج نیز ساعت سه بعد از ظهر به بالین بیمار آمد .

اما در غیبت پزشك معالج و پرستار یا قابله‌ای که مسئولیت قبول کرده بود ، زائو بناراحتی و درد شدید مبتلا شد و در نتیجه اولین ثمره ازدواجمان قبل از اینکه پا بجهان هستی بگذارد خفه شد و ما باناراحتی‌از این واقعه در صدد نجات مادر برآمدیم ودرحالیکه‌امیدی‌به‌بهبودش نبود خوشبختانه‌اکنون سلامت است . البته سلامت جسم دارد نه سلامت فکر .

این است گوشه‌ای از گرفتاری ودرد دل مردم ، از مشکلاتی که دارند . من نمیدانم نظام پزشکی که باآنهمه سروصدا وبوق‌وکرناو تبلیغات بوجودآمده است چه میکند و آیا کار نظام پزشکی همین است که خبر دهند ما کمیسیون تشکیل داده‌ایم واعضای آنرا انتخاب کردیم ؟

یابالاخره روزی به‌این بی‌سامانی ها رسیدگی کرده و مردم رااز دست بعضی همکاران وظیفه- ناشناس خود راحت خواهند کرد

علیرضا شفائی

مجله جوانان
روزهای دوشنبه منتشر میشود

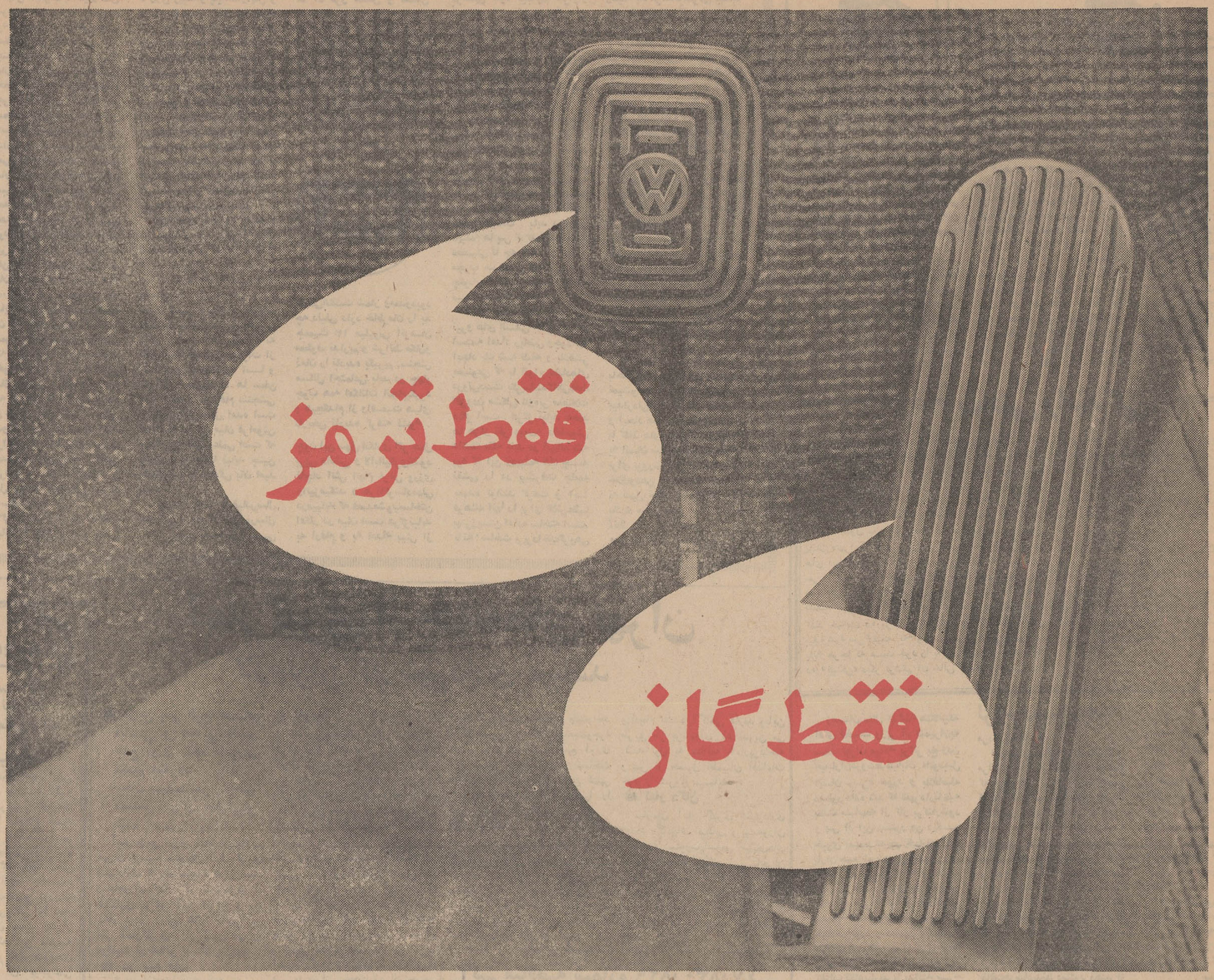

ساختمان فنی فولکس واگن اتوماتیک بهمین سادگی است

کلاچ گرفتن ودنده‌عوض کردنهای مکرر درخیابانهای
شلوغ اعصاب شمارا متشنج میکند اما درفولکس واگن
اتوماتیک ایـن مشکل بآسانـی حـل شده است .
در فولکس‌واگن اتوماتیک از کلاچ خبری نیست و
رانندگی در دوچیز خلاصه میشود :

فقط گاز فقط ترمز

فولکس‌واگن را با تسهیلا ت بیشتر بطور نقد یا اقساط از نمایندگان فروش
یا شرکت ایران فولکس خریداری نمائید.

شرکت ایران فولکس- خیابان آبزنهاور خیابان جیحون ساختمان ثابت پاسال- تلفن قسمت‌فروش ۹۰۴۵۰

کاپشن

مقررات خط کشی جدید خیابانهای تهران

خط کشی‌ها وتقسیم بندیها امر عبورو مرور را تسهیل میکند

راهنمائی ورانندگی شکل خط کشی خیابانهای تهران نیز تغییر پیدا کرده از روی مقررات جدید سطح خیابانهاخط کشی شده است ازاین پس رانندگان باید اصول‌رانندگی را درشهررعایت کنند و کارشناسان ترافیک پیش‌بینی میکنند چنانچه رانندگان بطور کامل مقررات‌جدید را در تهران اجراکنند قسمتی از مشکلات ترافیک مرتفع خواهد شد وسرعت ترافیک‌شهر افزایش‌خواهد یافت

خط کشی جدید سطح خیابانهای تهران ازروی مدل پیش‌رفته ترین شهرهای دنیا انجام شده است ودر راهنمائی رانندگان نقش موثردارد

● **نمونه خط کشی**

درحال‌حاضر خیابانهای‌شاهرضا، پهلوی ، حافظ ، شاه ، نادری وبطور کلی خیابانهای شمالی شهر روی اصول جدیدخط کشی شده است ولی نصب علائم و خط کشی فلشهای راهنما هنوز تکمیل‌نشده است .

خط‌کشی جدید ابتدا بطورنمونه در خیابان پهلوی اجرا شدو سپس بانتایج مطلوبی که از آن بدست آمد در سایر خیابانها تعمیم‌یافت .

خط کشی جدید در چهار راهها باینصورت انجام شده است که‌هر دوطرف با خطوط پهن‌و سفید گذر- گاههای عابر پیاده مشخص شده است در فاصله زمانی که چراغ برای عبور وسائط نقلیه قرمز است عابرین میتوانند‌از گذرگاههای‌عابر پیاده عبور کنند .

نظیر این گذرگاهها در فواصل‌بین چهار راهها نیز مشخص گردیده است که بعدا در این نقاط چراغها چشمک‌زن زرد نصب خواهد شدتا رانندگان باتوجه به‌دستور چراغ و خط‌کشی پهن کف خیابان ازسرعت اتومبیل بکاهند و جانب احتیاط عابر پیاده را رعایت کنند .

نیم‌متر مانده بهر خط کشی عابر پیاده یا گذرگاه عابرین خط‌پهن سفیدی بطور بسته کشیده شده‌است که بنام خط(ایست) معروف است . رانندگان برای اینکه به‌گذرگاه عابر پیاده تجاوز نکنند باید پشت‌خط (ایست) توقف نمایند در مقررات جدید عدم رعایت این نکته از طرف رانندگان جریمه دارد و در صورت عدم رعایت‌حق‌تقدم عابر پیاده متجاوز از ۳۰ تومان راننده باید جریمه بپردازد .

* **قسمت‌ها**

اگر توجه کرده باشید از خط- کشی های جدید سطح خیابانها هر سمت به‌سه قسمت تقسیم شده و هر قسمت با خطوط مقطع از یکدیگر جدا گردیده است .

هریك از این سه قسمت یکطرف خیابان ها مخصوص عبور دسته‌ای از وسائط نقلیه‌است رانندگانیکه میخواهند باسرعت کم حرکت‌کنند باید از قسمت راست حرکت کنند رانندگانی که قدری تندتر میرانند باید از قسمت وسط و رانندگانیکه ازحداکثر سرعت‌مجاز و سبقت‌مجاز میخواهند استفاده کنندبایداز قسمت سمت چپ برانند درهرصورت‌قسمت سمت چپ باید برای‌سبقت وسائط نقلیه همیشه خالی باشد . فعلا توقف وسائط نقلیه در قسمت سوم که مخصوص عبور وسائط نقلیه با سرعت کم‌است این قسمت‌رااشغال کرده است ولی در آینده باممنوع ساختن توقف در این قسمت خط حرکت وسائط نقلیه با سرعت کم‌باز میشود .

* **انحراف ممنوع**

صدمتر مانده به هر چهار راه‌خطوط سفید مقطع تبدیل به خطوط ممتد میشود واین میرساند که قبل از رسیدن به‌چهار راه راننده بایدجهت حرکت و گردش خود را مشخص کرده و در یکی ازقسمتهاجای‌بگیرد در این منطقه انحراف از یك قسمت به‌قسمت‌دیگر همانطور که‌باخط کشی ممتد مشخص شده است ممنوع می باشد وراننده نمیتواند قسمت خود را تغییر دهد .باین ترتیب راننده‌ای که قصد کردش بچپ‌دارد باید درقسمت سوم‌قرار بگیردورانندهایکه درقسمت اول و دوم قرار داردحق گردش‌بچپ ندارد.

● **فلش‌ها**

هم‌اکنون چهارراه پهلوی (شاه- رضا) از جهت خط کشی تکمیل شده است صدمتر مانده به چهارراه سه قسمت هرسمت خیابان مشخص گردیده استو در این منطقه «فلش» های راهنما درکف خیابان کشیده شده است . این فلش ها موقعیت مسیرها رامشخص میکندو رانندگان باید وضع وسمت حرکت وگردش خود را از روی «فلش» ها در همان فاصله صدمتری روشن کنند .

در نقشه‌ای که از روی خط کش چهار راه پهلوی کشیده شده است وضع قسمت بندی‌خیابانها و متد جدید و حالت فلش ها مشخص شده است .

با اجرای مقررات جدید واستفاده از خط کشیهای‌جدیدا گررانندگان بادقت‌اصول‌رانندگی‌صحیح‌را رعایت کنند مطمئنا ترافیك شهر بهبود قابل‌توجهی پیدا میکند یعنی همان بهبودی که هرراننده‌ای آرزوی آنرا دارد منتها اگر رانندگان مقررات جدید را هم نادیده گرفته وسرسری انگارند بازهم مشکل بهمین صورت که‌هست باقی خواهد ماند .

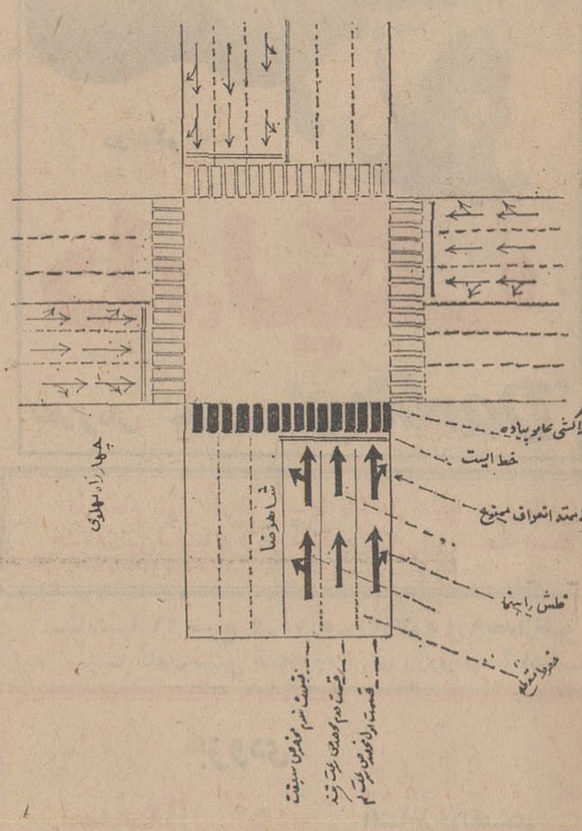

برای آشنا ساختن کشاورزان به منافع کشت دانه‌های روغن‌امسال

هفته ترویج دانه‌های روغنی درسراسر کشور تشکیل میشود

درسال آینده سطح زیر کشت‌دانه‌های روغنی درسراسر کشور به ۶۰ هزار هکتار خواهدرسید

برنامه‌ای که برای ترویج و توسعه کشت دانه های روغنی در سراسر کشور باید در سال جاری اجرا شود در سومین جلسه‌سمینار توسعه کشت دانه های روغنی‌مورد بحثو بررسی قرار گرفت دراینجای جلسه رئیس شعبه اصفهان امکانات کشت دانه های روغنی را در منطقه اصفهان تشریح نمود و اظهارداشت با آنکه زارع اصفهانی برای کشت هر محصولی درامد آنرا قبلا ارزیابی و بعد اقدام بکشت می کند و کشت دانه های روغنی در این منطقه تازگی دارد با این‌وصف در سال جاری با ۳۹۵ کشاورز برای کشت ۹۷۰ هکتار دانه‌روغنی قرارداد منعقد شده است .

* **برنامه تحویل محصول**

پس از بررسی گزارش رئیس منطقه اصفهان‌درزمینه‌برنامه‌تحویل محصول و نحوه خرید آن در سال جاری و مسائل مالی بحث‌شد وبرای رفع مشکلات مربوط به آن‌تدابیر لازم اتخاذ گردید و در زمینه‌تعیین آفت ورطوبت جزء مشکلات‌اساسی بود که در مورد آن تصمیم‌مقتضی اتخاذ گردید .

● **برنامه ترویج**

برنامه ترویجی شرکت توسعه کشت دانه های روغنی با نماینده سازمان ترویج مورد بحث‌وبررسی قرار گرفت‌وسمینار اظهارامیدواری نمود که توجه مخصوصی که‌آقای وزیر کشاورزی باین مساله دارند از مروجین کشاورزی و سپاهیان ترویج و آبادانی در امر توسعه کشت دانه‌های‌روغنی‌استفاده شود.

بموجب برنامه ترویج که‌برای سال جاری تنظیم شده است در هر یك از مناطق هفته‌ای را باسم هفته ترویج دانه های روغنی اعلام و جهت روشن نمودن اذهان‌عمومی بایخش اعلانات‌وپستر از مردم‌جهت بازدید از مزارع نمونه شرکت دعوت بعمل آید تا ضمن بازدید مزایای کشت پرسود دانه های روغن نیز گوشزد گردد .

* **۶۰ هزار هکتار زیرکشت**

آقای مهندس خدیوی قائم مقام مدیر عامل شرکت توسعه کشت دانه های روغنی سومین گزارش خودرا در مورد برنامه سال‌آینده شرکت صحبت کردند وگفتند: برنامه شرکت در سال ۱۳۴۸ زیر سطح درآوردن حدود **۶۰۰۰۰ هکتار است که با اجرای ان‌بتوان معادل ۲۳۰۰۰ تن‌روغن برای کارخانجات روغن نباتی تهیه‌نمود.**

اجرای این برنامه که لازمه‌اثر زیر کشت درآوردن بیش از دو برابر سطح کشت سال جاری است از هم اکنون از نظر بذر و کود و وسائل و اعتبارات‌مورد احتیاج پرداخت مساعده باید مورد توجه قرار گیرد . وچون کشت دانه‌های روغنی با توجه به بررسیهائی که شده است در مناطق گرمسیر از اواخر پائیز باید انجام شودبنابر این وقت و فرصت زیادی برای تهیه وسائل مورد احتیاج باقی نمانده است.

طرح توسعه کشت دانه های روغنی و اعتباراتی که برای کمك‌به اجرای این طرح از طرف سازمان پنبه که مجری طرح میباشد تهیه شده است اگر اعتبارات ان بموقع تصویب و در اختیار این شرکت که عامل اجرای کار میباشد بموقع قرار داده شود به اجرای منظور کمك شایان خواهد نمود .

در برنامه سال آینده زراعت‌های بزرك مکانیزه بیشتر بایدموردتوجه قرار گیرد و همچنین ایجاد مزارع نمایشی بسیار ضروری است . مهمتر از همه تسهیلات لازم ازنظر پرداخت مساعده به کشتکاران است .

در سال جاری با اقداماتی که انجام شده باتوجه مخصوص‌جناب آقای وزیر کشاورزی و حسن‌نیت و علاقمندی ریاست کل بانك کشاورزی در این اواخر تا حدودی مشکلات پرداخت وام از طریق بانك کشاورزی بادستوراتی که صادر شده است برطرف شده ولی چون برداشت محصول نزدیك است استفاده زیاد از این اعتبارات برای پیمانکاران کشور میسر نخواهد بود ولی با توجهی که فرمودید امیدوار است تسهیلات مورد نظر به نحوموثری‌برای‌اجرای برنامه سال آینده در نظر گرفته شود که از همان ابتدای امر از اعتبارات نخستین استفاده کامل‌و لازم شود .

در خاتمه عرایض خودازهمکاری صمیمانه موسسات تابعه وزارت کشاورزی، سازمان پنبه ، موسسه ترویج کشاورزی ـ سازمان حفظ نباتات و موسسه بررسی آفات‌نباتی که در اجرای دستورات جناب‌آقای وزیر کشاورزی با این شرکت همکاری نموده‌اند عرض تشکر و امتنان را دارم .

آگهی مناقصه نوبت دوم

منطقه یکم دریائی مازندران ۳۱ قلم اجناس اسکله سازی‌خود را ازطریق مناقصه خریداری مینماید پیشنهاد دهندگان میتوانند با مراجعه بدفتر انبار فنی واقع در باشگاه و ملاحظه نمونه‌اجناس ودریافت برگ شرایط ومشخصات معامله پیشنهادات خود را طبق مفاد مندرج درآئین‌نامه تنظیم وتاساعت ۹ صبح روز ۴۷ر۵ر۲۰ به‌دفترانبار فنی منطقه‌یکم دریائی مازندران‌تسلیم‌نمایند.الف ۴۳۹۸

منطقه یکم دریائی مازندران

آ ـ ۲۵۴۲۴ ۱ ـ ۲

ترازنامه شرکت سیلاب بـا مسئولیت محدود در تاریخ ۴۶ر۱۲ر۳۰

صندوق وبانك	۵۲۶۶۰ر۵۰	سرمایه	۱۰۰۰۰۰۰۰
اسناد دریافتنی	۳۲۳۰۰۰	بستانکاران	۷۸۳۹۴
بدهکاران	۵۸۰۱۹		
اثاثیه اداری	۲۰۱۸۸		
ماشین آلات پس از کسراستهلاك	۷۱۶۶۶۶۷		
سودو زیان	۲۴۵۷۸۵۹ر۵۰		
	۱۰۰۷۸۳۹۴		۱۰۰۷۸۳۹۴

حساب سودو زیان سال ۴۶

مانده اول سال	۴۷۷۳۵۹	درآمد حاصله	
هزینه ها	۲۲۲۸۰۲ر۵۰	از کارگاه ها	۲۴۲۳۰۲
استهلاك ماشین آلات	۲۰۰۰۰۰۰	مانده زیان نقل بپائین	۲۴۵۷۸۵۹ر۵۰
	۲۷۰۰۱۶۱ر۵۰		۲۷۰۰۱۶۱ر۵۰

شرکت سیلاب بامسئولیت محدود

آ ـ ۱۳۲۵۳

آگهی مناقصه کاغذ چروك روپوشه

شماره ۲۴ تاریخ ۴۷ر۴ر۳۰

جهت مصرف دو قلم اجناس مشروحه زیر را از طریق مناقصه خریداری مینماید .

کاغذ چرك کتابی ۷۰ گرمی ۴½ برگی ـ ۲۵۲۵۰۰ ریال

پوشه چهار برك ونیمی آبی ۲۵۰ گرمی ـ ۲۵۱۰۰ ریال

پیشنهاد دهندگان میتوانند با مراجعه به‌اداره سررشته داری نیروی زمینی شاهنشاهی و ملاحظه مشخصات اجناس ودریافت‌برك‌شرایط ومشخصات معامله پیشنهاد خودرا طبق مفاد مندرج درشرایط معامله تنظیم وتاساعت ۹روز ۴۷ر۵ر۲۹ به‌قتراداره سررشته‌داری نیروی زمینی شاهنشاهی تسلیم نمایند.

۱ ـ ۲۵۶۲۰ ۱ ـ ۲

اداره سررشته‌داری نیروی زمینی شاهنشاهی

حداکثر نرخ میوه وتره‌بار در میدانهای شهر و بازار های روزو دکانها از تاریخ ۴۷ر۲ر۵ لغایت ۴۷ر۵ر۵ بشرح زیراست:

ردیف	نوع‌جنس	نوع درجه	واحد وزن	دینار	عمده فروشی در میدانها ریال	دینار	خرده فروشی در دکانها وبازارهای روز ریال	ملاحظات
۱	سیب‌زمینی رسمی	درجه۱	هرکیلو		۵		۷	
۲	سیب‌زمینی رسمی	درجه۲	« «		۳		۴	
۳	سیب‌زمینی اسلامبلی	درجه۱	« «		۵		۷	
۴	سیب‌زمینی اسلامبلی	درجه۲	« «		۳		۴	
۵	هویج فرنگی	درجه۱	« «		۵		۷	
۶	هویج فرنگی	درجه۲	« «		۴		۵	
۷	پیاز	درجه۱	« «	۵۰	۴	۵۰	۶	
۸	پیاز	درجه۲	« «		۳		۴	
۹	گیلاس سیاه	درجه۱	« «		۲۴		۳۰	
۱۰	گیلاس سیاه	درجه۲	« «		۱۷		۲۰	
۱۱	آلبالو	درجه۱	« «		۱۵		۱۹	
۱۲	آلبالو	درجه۲	« «		۱۲		۱۵	
۱۳	سیب گلاب	ممتاز	« «		۲۲		۲۷	
۱۴	سیب گلاب	درجه۱	« «		۱۶		۱۹	
۱۵	سیب گلاب	درجه۲	« «		۹		۱۲	
۱۶	گوجه فرنگی	درجه۱	« «	۵۰	۳	۵۰	۵	
۱۷	گوجه فرنگی	درجه۲	« «	۵۰	۲	۵۰	۳	
۱۸	شلیل سفید	درجه۱	« «		۱۲		۱۵	
۱۹	شلیل سفید	« ۲	« «		۷		۹	
۲۰	هندوانه قرق	درجه۱	« «		۴		۵	
۲۱	هندوانه	درجه۲	« «		۲		۴	
۲۲	طالبی ورامین	درجه۱	« «		۷		۹	
۲۳	طالبی ورامین	درجه۲	« «		۴		۵	
۲۴	طالبی ورامین	« ۳	« «	۵۰	۲	۵۰	۳	
۲۵	انگور یاقوتی	درجه۱	« «		۱۰		۱۳	
۲۶	انگور یاقوتی	« ۲	« «		۷		۹	
۲۷	انگور یاقوتی	« ۳	« «	۵۰	۲	۵۰	۳	
۲۸	خیار همدان درهم	درجه۱	صدعدد		۸۵	۵۰	۱	درجه ۱
۲۹							۱	درجه ۲
۳۰	خیار اصفهان	درجه۱	« «		۷۰	۲۵	۱	درجه ۱
۳۱	خیار اصفهان	« ۲	« «			۷۵		درجه ۲
۳۲					۵۰	۵۰		درجه ۳
۳۳	بادمجان قلمی	درجه۱	« «		۱۸۰	۵۰	۲	درجه ۱
۳۴	بادمجان قلمی	« ۲	« «		۱۱۰	۵۰	۱	درجه ۲
۳۵	بادمجان رسمی ورامین	درجه۱	« «		۸۰	۲۵	۱	درجه ۱
۳۶	بادمجان رسمی ورامین	« ۲	« «		۶۰		۱	درجه ۲
۳۷	بادمجان اصفهان	درجه ۱	« «		۶۰		۱	درجه ۱
۳۸	بادمجان اصفهان	درجه ۲	« «		۴۰	۵۰		

نرخهای‌تعیین‌شده حداکثرقیمت اجناس بوده و فروشندگان دکان ها و بازارهای روز موظفند طبق قیمتهای‌تعیین شده‌اجناس‌رابمصرف کنندگان فروخته و برچسب‌قیمت روی‌تمام‌اجناس نصب‌نمایندمتخلفین طبق مقررات‌قانونی‌مورد تعقیب‌قرار خواهند گرفت‌ازساکنین محترم‌شهر تهران‌خواهشمند است‌درصورت‌مشاهده تخلف‌مراتب‌را بلافاصله‌بتلفن ۶۸۹۱۹ شهرداری تهران اطلاع فرمایندضمنابرای میوه‌وتره‌باری که دراین‌لیست‌نرخ تعیین‌نشده‌حداکثر سود فروشندگان‌مغازه‌داران‌وبازار های‌روزمعادل سی‌درصدمظنه‌فروش میدان‌میباشد که ازروی‌فاکتورخرید محاسبه‌شود .

شهردار پایتخت

انجمن دوشیزگان و بانوان

بمناسبت فرارسیدن تابستان وتعطیل‌مدارس :

کلاسهای فشرده

(دوره ازیك ماه ونیم تاسه ماه)

خیاطی ـ آشپزی ـ ماشین‌نویسی منشیگری ـ انگلیسی ـ آرایش و زیبائی ـ گلسازی ـ کل آرائی ـ رقص وموسیقی ـ فارسی ـ کمك های اولیه ـ سنگدوزی و ....

برای نامنویسی بدبیرخانه انجمن‌دوشیزگان وبانوان (خیابان بهار شمالی ـ نبش نامجو ـ تلفنهای ۷۵۶۸۳۱ و ۷۶۴۹۸۴) مراجعه فرمائید.

تجدید آگهی استخدام حسابدار

سازمان آب اراك بیکنفر حسابدار که بفن دفترداری دوبل آشنائی و تسلط کامل داشته باشد نیازمند است ، داوطلبان میتوانند تقاضای خودرا تا آخر وقت اداری روز پنجشنبه دهم امرداد ماه ۴۷ بدفتر سازمان آب تسلیم و در ساعت۵بعداز ظهر همانروز در مسابقه که در محل سازمان برگذار خواهد شد شرکت نمایند .

مدیر عامل سازمان آب اراك مهندس غفاری

آ ـ ۲۵۴۵۶

تیمسار معظم سپهبد اویسی فرماندهی ژاندارمری کل کشور :

از زمانی که تیمسار سرتیپ نواب صفوی بفرماندهی هنك و سپس بریاست ناحیه ژاندارمری کردستان منصوب گردیده بانهایت از خود گذشتگی دراجرای منویات شاهنشاه آریامهر و ایجاد نظم و تامین آسایش مردم‌این سامان کوشا بوده و اخیرا براثر فداکاریکه تیمسار نواب صفوی در قلع‌و قمع عده‌ای ماجراجو و آشوبگر بعمل آورده و بافعالیت شبانه‌روزی و طاقت فرسا رفاهیت و آسایش مردم این استان را فراهم نموده و بپاس این فداکاری‌به یکسال ارشدیت نائل شده‌اند باعث‌سپاسگزاری‌وخشنودی‌قاطبه عشایر کردستان گردیده و بدین وسیله از طرف خودو افراد ایل مرادگورانی گلباغی‌این موفقیت بزرك رابه تیمسار فرماندهی ژاندارمری کل کشور و تیمسار سرتیپ نواب صفوی تبریك عرض مینماید .

سرپرست ایل مراد گورانی گلباغی ـ عبداله مرادی

آ ـ ۲۵۵۶۶

ناراحتی ساکنین شمیران

تجدید اسفالت یك قسمت از خیابان پهلوی باعث ناراحتی کسانی شده که در شمیران بخصوص جاده‌پهلوی سکونت دارند. راه برگشت از شمیران در منطقه بین میدان ونك وسه‌راه عباس‌آباد خاکی است ویکطرفه‌اعلام شده . همین جاده خاکی باعث ناراحتی مردم شده است اگر عملیات تجدید اسفالت جاده پهلوی شبانه‌روزی انجام شود وبسرعت پایان پذیرد‌مردم زودتر راحت میشوند

آموزش کمکهای اولیه

قرار است سازمان دفاع‌غیر نظامی برای آشنائی‌مردم به کمکهای اولیه پزشکی وامدادی برنامه‌های تلویزیونی اجرا کند، در اینمورد هرچه سطح‌آموزش عمومی‌بالا رودمستقیما در کاهش حوادث بزرك وسوانح واحیانا تلفات تاثیر دارد. مردم بطور کلی در حال حاضر در زمینه کمکهای اولیه خالی‌الذهن هستند و هیچ نمیدانند در مقابل یك آتش‌سوزی کوچك چه بکنند لاجرم ازروی همین ندانم کاری‌ها شتاب زده و نگران میشوند و این حالت عواقب وخیمی رابیار می‌آورد

یخچال درقصابیهای تهران

این روزها برعکس یکی دو هفته‌قبل گوشت در تهران فراوان شده است بطوریکه اغلب گوشت در دکانهای قصابی میماند و فروش نمیرود ومردم هم چون گوشت‌مانده را میشناسند حاضر به‌خرید گوشت کهنه نمیشوندبهمین جهت بعضی قصابها دست به ارزان کردن گوشت‌زده‌اند. بهداری تهران نیز بازرسان خودرا برای کنترل قصابیها بسیج کرده است در حال حاضر فقط‌تعدادکمی ازقصابیهای تهران فاقد یخچالهای مجهز وسردخانه‌های کوچك هستند، بازرسان شهرداری قصابیها را کنترل میکنند مبادا گوشت مانده و فاسد بمردم فروخته شود.

آگهی ازشرکت سهامی تلفن ایران

شرکت سهامی تلفن ایران ازهرگونه ناراحتی که درنتیجه برگردان کابل طبعا متوجه مشترکان محترم میشود قبلا تاسف خود را ابراز داشته و بدینوسیله باطلاع میرساند ، قسمتی از کابلهای منطقه زیر :

۱ـشمالا به میدان اختیاریه وکوچه رستم‌آباد
۲ـ شرقا به‌کوچه طهماسب زاده
۳ـ جنوبا به خیابان دولت
۴ـ غربا به خیابان مرآت وامیرسعیدی

بعلت ضرورت فنی ازتاریخ سه‌شنبه ۴۷ر۵ر۱۵ برگردان‌میشود وناگزیر اختلالاتی بمدت ۴۸ ساعت در ارتباط تلفنی مشترکان محترم روی خواهد داد. الف ۴۳۹۹

آ ـ ۲۵۶۲۸ شرکت سهامی تلفن ایران

زنی، حاکم بر کوچکترین کشور دنیا

آیا سازمان ملل این کشور را برسمیت میشناسد

«جوآن‌باتیس» زن جوانی که دولت انگلستان حکومت او را برکوچکترین کشور جهان که فقط چهار نفرسکنه دارد پذیرفته است.

آیا سازمان ملل متحد ممکن است، در آینده کشور کوچکی را که فقط ۱۵۰۰ متر مربع وسعت دارد بعضویت بپذیرد؟

این سئوالی است که هنوز کسی برای آن پاسخی نمیداند خصوصا که یازده ماه است دولت انگلستان برای تصاحب این کشور کوچك در تلاش است.

کشور «سیلند» در نزدیکی اسکاتلند دردریای شمال قرار دارد. باوسعت کمش یکی ازکوچکترین کشور های جهان است که ظاهرا فرمانروای آن مرد ۴۷ ساله ایست انگلیسی که همراه با همسر و دو فرزندش این جزیره را اشغال کرده‌اند و بهیچوجه حاضر نیستند خانه ای را که در آنجا برای خود ساخته اند ترك کنند.

● اخطار وزارت دفاع

وزارت دفاع انگلستان بارها به ساکنین این جزیره اخطار کرده‌است که حق اشغال این جزیره کوچك را ندارندولی «شاهزاده‌باتیس» هربار جواب دندان شکنی بمقامات وزارت دفاع انگلیس داده است وزارت‌دفاع که تلاش های خود را برای مذاکره باآقای‌باتیس بی فایده دیدهیئاتی‌را برای‌مذاکره با علیاحضرت‌ملکه‌باتیس همسر آقای فرمانروا رهسپار جزیره سیلند کرد و باین ترتیب حکومت‌خانم باتیس را برکوچکترین کشور جهان برسمیت شناخت.

این هیئت به خانم باتیس پیشنهاد کردند که‌پنجهزار لیره‌انگلیسی‌یعنی بیش از نود هزاد تومان. بگیرند و جل و پلاس خود را از این جزیره جمع کنند و بروند و این بار خانم باتیس هم همان جواب همیشگی شوهرش را داد که این جزیره دور از ساحل انگلستان است و ما آن‌رابااین ارزانی نمیفروشیم.

ساکنین این جزیره کوچك معتقدند که در خانه خود هستند و تا آخر عمر هم در همین جزیره خواهندماند خصوصا که مصمم هستند برای کشور خود پول‌مخصوص و تمبر پست بچاپ برسانند

آقای‌باتیس علاوه بر اینها میگوید: **یك دختر مخصوص باز خواهم‌کرد که کشتی ها بتوانند به ملیت من دربیایند. به‌بینید از هم اکنون‌کشور من دارای پرچم مخصوصی است که برفراز خانه ام باهتزاز در آمده‌و این پرچم هرگز فرود آورده نخواهد شد.**

پرچم «سیلند» از رنگهای سرخ، سیاه و سفید تشکیل شده است.

خانم، مشروبات الکلی ننوشید!

نوشته: دکتر کاظم پایا

الکل برای شما زیانآور است

اثر امروزه زنان بیش از بیش مبادرت بمشروب خواری می کنند باین دلیل است که فرصت بیشتری برای آنها پیش آمده است. وعده‌ای ازانها نیز شرب مشروبات الکلی قوی را بعنوان دلیل آزادی خود میدانند. وبرای‌این منظور نیزمحافل دوستانه تله‌پارتی، کوکتیل، وسایر جشن هائی که زنان را نیز همیشه بآنجا دعوت میکنند مکانهای مناسبی شده است و آنها نیز بدون اینکه بخواهند و یا حتی بدان بیندیشند، مقادیری الکل ببدن خود میرسانند که‌از لحاظ‌پزشکی بسیارزیانبخش است.

● دلایل غلط

عادت براین است که بگویند آبجو شیر را زیاد می کند، تازه زائورا «کولك» می کند. الکل بطور کلی‌بدن را گرم می کند، قوی میکند و افکار پوچ را از آدمی میراند.

این دلایل بهیچوجه جنبه علمی ندارد و بیشتر ناشی از افکار مشروب خور های کهنه کار و یا تبلیغات است مثلا برای اینکه مقدار الکلی که در یك پارتی مصرف میشود کاملا ازبدن خارج شود مدت ۱۵ روز وقت لازم است. مقدار الکلی که وارد بدن میشود، هر چه قدر هم که کم باشد باعث افزایش مقدار الکل موجود در خون میشود و آنرا از ۱٫۲۵ گرم به ۲ گرم در لیتر میرساند. و این‌مقدار مقاومت ظاهری بدن، هر چه قدرکه باشد، برای سلامتی ما مضر است.

باید دانست که هیچوقت صرف مشروبات الکلی بدون ضرر نمی باشد. در واقع، الکل، این اثر شوم را دارد که بدون اینکه «هضم»شود مستقیما وارد خون میشود و با خون تمام اعضاء بدن را «مشروب» می‌سازد و در طی عبور نیز در این‌اعضاء رسوب می کند و بالاخره به‌جگر وارد میشود.

* مقاومت کم زنان

زنان در مقابل الکل، بعلت‌ظرافت جنسی، مقاومت ندارند. و دلیل آن این‌است‌که بیش از مردان دربافتهای آنها چربی جمع میشود و این چربیها مورد علاقه الکل نمی باشد. الکل بدین لحاظ ببافتهائی که دارای آب زیادی می باشند، (مغز، جگر و بافتهای ماهیچه ای) هجوم میبرد، همانطور که ملاحظه میشود، بافتهای «اصیل» هستند، که در نزد زنان،از طرف این مهمان ناخوانده مورد حمله واقع میشوند. احتیاجی بتوضیح ندارد که شیر زنان شیرده، بهترین محل برای الکل است نیمساعت‌پس ازصرف‌مشروب الکلی شیر مادربالکل آلوده میشود و از همین راه وارد بدن طفل شیرخوار میگردد.

تحقیقات نشان داده است که از تمام عوارض مضر ناشی از الکل «پولی‌نوریت» (مرضی که باعث فلج قسمتی‌ازاعضای‌بدن‌میشود) بیشتر در زنان معتاد به الکل دیده شده است و این تنها مرض ناشی از صرف الکل نیست امراض قلبی سکته های مغزی کمبود ویتامین و عوارض آن را نیز نباید فراموش کرد.

واکسیناسیون کودکان

نوشته: دکتر کاظم پایا

* تزریق واکسن ازماه دوم بعد از تولد شروع میشود

بدن انسان و موجودات زنده دیگر همواره در معرض‌تهاجم میکروبهای مختلف میباشد ولی تازمانی که مقاومت آن درهم‌شکسته نشده‌است در این نبرد دائمی پیروز میگردد. حمله‌میکروبهاوویروس‌هابموجودات زنده ودفاع این موجودات درمقابل آنها شامل یك‌سلسله واکنش‌های شیمیائی میباشد ودر حقیقت بدن‌با ایجاد پادزهردر مقابل سموم‌مختلف میکروبی باآنها مبارزه مینمایدودر اغلب موارد در این جنك‌شیمیائی پیروز شده و خود میکروب را نیز تجزیه نموده و از بین میبرد. باین ترتیب ملاحظه میشود در هر مورد که بدن با میکروبی برخوردمیکند مقداری پادزهر مخصوص همان میکروب را ایجادمینماید که‌بعضی ازاین پادزهرهابرای‌همیشه‌ولی‌اغلب برای مدت کوتاهی دربدن‌باقیمانده وبمحض برخورد مجدد باهمان نوع میکروب آنرا کشته و ازبین‌میبرد.

* مصونیت نوزاد

پادزهرهای موجود در بدن مادر که طی سالیان دراز بوجود آمده است از طریق جریان خون وازراه جفت ببدن طفلی که در داخل رحم پرورش پیدا میکند منتقل میشودو تا حدودی ماه ششم بعد از تولد طفل‌راازحمله میکروبهاوویروسهای متعددی در امان میدارد. اگر چه بطور کامل هنوز ساختمان‌شیمیائی فرد فرد پادزهرها مشخص نشده است ولی ثابت گردیده که ذرات پادزهرهای مختلف‌از نظر حجم‌ووزن بایکدیگرمتفاوت میباشندبطوریکه بعضی از آنها از پرده‌های سلولی موجود بین مادروجنین عبورمیکنند وطفل نوزاد را در مقابل تعدادی‌از بیماریها مصون میسازند و بالعکس آندسته از پادزهرها که از ذرات بزرگتری تشکیل شده‌اند قادربعبور از این پرده نبوده ونوزاد از آنها بهره‌ای نبرده و در مقابل بیماری مربوطه‌هیچگونه‌ایمنی‌نخواهدداشت از این دسته میتوان بیماری سیاه سرفه وآبله مرغان را برای مثال ذکر نمود.

● شروع واکسیناسیون

بارشد و نمو طفل نوزاد نسبت‌و مقدار این پادزهرها تدریجا کاهش می‌یابد بطوریکه از ما ه ششم‌ببعد تعداد آنها کافی‌برای‌حفاظت کودك نیست باین ترتیب معلوم میشود که لازمست برنامه تزریق واکسنهای مختلف طوری تنظیم شود که‌طفل در ماه ششم در مقابل بیماریهای مسری دوران کودکی مصونیت پیدا کرده باشد وازاین تاریخ که پادزهرهای دریافتی از مادر روباتمام میباشد از مصونیتی که در نتیجه استعمال واکسن پیدا میشوداستفاده نماید. قدرت دستگاه دفاعی بدن و ایجاد پادزهر بخصوص در ماه‌اول بعد از تولد خیلی محدود است واز دوماهگی ببعد تدریجا رو بکمال میرود بادر نظر گرفتن آنچه گفته شد ملاحظه میفرمائید که بهترین موقع شروع تزریق‌واکسن از ماه دوم بعد از تولد میباشد.

بیماریهائی که دردوران کودکی رایج و خطرناك بود و خوشبختانه پیش گیری آنها از طریق واکسیناسیون امکان پذیرمیباشد عبارتند از:

* واکسن سه‌گانه

معمولا واکسن سیاه‌سرفه، کزاز و دیفتری را بطور مخلوط تهیه وبنام واکسن‌سه‌گانه‌ازآن استفاده مینمایند و لازمست سه‌بار هر نوبت بفاصله یکماه و در سالهای بعد نیز هر ۱ـ۲سال یکمرتبه تزریق گردندمثلا در مورد واکسن سیاه سرفه، کزاز ودیفتری‌ازاین طریقه استفاده‌می‌شود.

* واکسن فلج

واکسن فلج بدو صورت تزریقی و خوراکی تهیه میشود که نوع خوراکی آن ویروس زنده ضعیف شده میباشد و معمولا در سه نوبت و هر دفعه بفاصله یکماه ۳ قطره از آنرا بطفل میخورانند. نکته‌ای که در اینجا لازمست تذکر داده شود اینستکه‌اگر طفلی یکبار بفلج اطفال مبتلا شده باشد بازهم لازمست از واکسن فلج استفاده نماید چون ویروس موادابن بیماری‌ازسه نوع مختلف تشکیل‌شده و ابتلا بیك نوع از آنها بدن را در مقابل دو نوع دیگر محافظت‌نخواهد نمود، واکسن سرخك که امروزه متداول‌میباشد از ویروس‌زنده‌ضعیف شده ساخته شده و در حقیقت‌تزریق یك نوبت از آن ایجاد سرخك‌بسیار خفیفی خواهد نمود که قابل سرایت بکودکان دیگر نبوده و طفل را برای همیشه از ابتلاء بسرخك مصون خواهد داشت. همینطور در مورد واکسن ضد سل و واکسن آبله که در نوع بخصوص میکروب و ویروس‌برای تهیه واکسن استفاده شده است.

در هر حال لازمست واکسیناسیون کودکان تحت نظر طبیب و تشکیلات بهداشتی بطور دقیق انجام شود و هر یك از اطفال کارت واکسیانسیون داشته باشند.

شاگردان ممتاز

آقای کامران گل بابائی
در سال تحصیلی ۴۶ر۴۷در کلاس سوم دبستان جهان کودك با معدل ۱۹ر۶۶ رتبه اول را حائز شده.

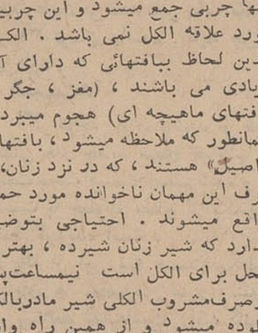

دوشیزه هما خلج اسعدی
فرزند حسین شاگرد اول کلاس اول دبستان ساسان با معدل ۱۹ر۸۸شناخته‌شده

آقای افشین جلالیان
در سال تحصیلی ۴۶ر۴۷در کلاس ششم دبستان مهد کودك نارمك با معدل ۲۰نفر اول شده است.

دوشیزه میترا خاوندگاران
دانش آموز کلاس دوم دبستان سجادیه با معدل ۱۹ر۵۰ قبول شده‌ودرردیف دانش آموزان ممتازاست.
آ_۱۳۱۴۱

آغاز سومین هفته نمایش در

گلدن‌سیتی

اثری مورد تحسین همه ـ شاهکاری مافوق عالی

برنده‌سه‌جایزه‌اسکار

۱ـ جولی‌کریستی (بهترین بازیگر زن‌برای این فیلم)
۲ـ بهترین داستان و سناریو
۳ـ بهترین طراحی لباس.

در تمام طول تاریخ سینما تاکنون هیچ اثری تااین حدتحسین‌تماشاگران و منتقدین رابرنیانگیخته است

سئانسها ۱۱ صبح ۳ـ۵ر۱۰ـ۷ر۳۰ـ۹ر۴۵بعدازظهر
گیشه سینما گلدن‌سیتی همه‌روزه برای رزروبلیط آماده‌است

بزودی
سینماآرانوس افتتاح خواهدشد
چهارراه مختاری‌شاهپور_ تلفن ۲۷۹۷۱

انجمن دوستیارگان و بانوان

از امروز نامنویسی و تشکیل میشود:

کلاسهای تابستانی

دوره از ۱۵ روز تاسه ماه

باجدیدترین متدها، درمجهزترین امکانات و سهلترین شرایط

خیاطی ـ آشپزی ـ منشیگری ـ ماشین‌نویسی ـ آرایش‌وزیبائی ـ نقشه‌کشی ـ کتابداری ـ گلسازی ـ گل‌آرائی ـ رقص وموسیقی ـ فارسی کمکهای اولیه ـ سنگدوزی و ...

برای نامنویسی به دبیرخانه انجمن دوستیارگان و بانوان

(خیابان بهار شمالی ـ نبش نامجو ـ تلفن های ۷۵۶۸۳۱ و ۷۶۴۹۸۴) مراجعه فرمائید

آگهی حراج

سازمان شکاربانی و نظارت برصید در خیابان ده متری شارق ـ کوچه چهار (٤)دستگاه خودرو های غیر ضروری خود را بشرح مشخصات زیر:

۱ـ لندرور مدل ۶۲ یکدستگاه
۲ـ لندرور مدل ۶۰ یکدستگاه
۳ـ جیپ ویلیز مدل ۶۱ یك دستگاه
٤ـ جیپ استیشن مدل ۶۰ یك دستگاه

باتعدادی لاستیك و قطعات‌فرسوده از طریق حراج بفروش میرساند.

حراج در ساعت ۸ صبح روز جمعه چهارم امرداد ۴۷ درمحوطه تعمیرگاه (واقع در خیابان تهران نو خیابان ده متری شارق ـ کوچه مقدم) بعمل خواهد آمدخریداران موظفند بلافاصله پس از پرداخت وجه نقد خودرو ها را از محوطه تعمیرگاه خارج نمایند.

عوارض و سایر هزینه های حراج بعهده خریداران است و داوطلبان میتوانند برای بازدید خودرو های فروشی یکروز قبل از تاریخ حراج به نشانی مزبورمراجعه نمایند.

رئیس سازمان شکاربانی‌ونظارت برصید اسکندر فیروز

۱ـ۲ آ_۲۵۴۸۰

Onan
portaweld
ماشین جوشکاری اونان ساخت آمریکا
بقدرت ۱۴۰ امپ موتور، ۲۰۰ آمپر جوشکاری و ۲ کیلووات برق ۲۲۰ ولت
جمع وحمل، سنگ سبادوه، افزارهای برقی ورهنمائی
نمایندگی انحصاری درایران شرکت تهران‌شهر محدود ـ خیابان سعدی نبش فلسطین ۳۰۲۱۱۵ و ۳۳۴۳۵۳

قابل‌توجه عمده فروشیهای دارو و داروخانه‌ها

نظر باینکه قیمت جدید بروان (الگزیربروالریان‌اوائس) چهل‌وپنج‌ریال می‌باشد. لذاخواهشمند است موجودی خودتان را معاوضه و تفاوت آنرا دریافت‌دارید

آ_۲۴۷۲۶ ۱ـ۲

ایرانا

کاشی کاری تاریخ سقف بهترین طریقه استفاده از کاشی و باصرفه ترین و کاردائیست

بموجب لایحهٔ قانون‌کار کارگران کشاورزی‌که دیروز به مجلس‌داده شد :

ساعات کار کارگران کشاورزی در شبانه‌روز ۱۰ ساعت خواهد بود

کارگران کشاورزی از تعطیل هفتگی ـ ۹ روز تعطیل‌عمومی و ۶ روزمرخصی‌درسال استفاده میکنند
ازکار کارگران‌کمتر از ده سال درمزارع جلوگیری میشود
مزد کارگران زن ومرد مساوی خواهدبود
مزد یا حقوق‌کارگر کشاورزی جزء دیون ممتازه محسوب میشود

اقتصاد

متن لایحه قانون کارگران کشاورزی دیروز به مجلس تسلیم شد . ازآنجا که‌این قانون نقطه عطفی در تاریخ فعالیتهای کشاورزی‌محسوب میشود متن کامل آن ازنظر خوانندگان میگذرد.

فصل اول ـ مقررات‌عمومی

ماده ۱ـ کارگر کشاورزی که در موارد زیر کارگر نامیده می‌شودوازلحاظ این‌قانون کسی‌است که قرارداد کار درمقابل‌دریافت‌مزد یا حقوق‌برای کارفرمای کشاورزی یابحساب او در یك یاچند شغل از مشاغل کشاورزی بکار اشتغال داشته است .

تبصره ۱ اشخاصیکه مشمول قانون استخدام کشوری یا سایر قوانین استخدامی یا مقررات استخدامی که تهیه و تصویب‌آن بموجب قانون‌به مرجع خاصی‌محول گردیده است می‌باشند مشمول‌این قانون نخواهند بود .

تبصره ۲ـ کسانی که درعملیات غیرانتفاعی کشاورزی بکار گمارده میشوند مشروط برآنکه‌تعدادشان ازدونفر تجاوز ننماید تابع مقررات خاصی که‌بموجب‌قانون جداگانه‌ای تعیین میشود خواهند بود .

ماده۲ مشاغل کشاورزی‌عبارتند از :

الف ـ کلیه کارهای مربوط به تهیه و آماده کردن زمین ازبیاری کاشت‌وودانه‌دوجین‌دفع‌آفات‌وغیره) وبرداشت‌نباتات یکساله‌یاچندساله زراعتی وباغی و جالیزی و ترئینی و جنگلی و برداشت محصول آنهااعم از اینکه هریك از کارهای فوق با دست یا باماشین انجام شود .

ب ـ کلیه کارهای مربوط به تهیه و توزیع آب از منابع سطحی‌ـ الارضی و تحت‌الارضی برای‌مصارف کشاورزی اعم ازاینکه با ماشین یا دست انجام شود .

پ ـ کلیه کارهای مربوط به دامپروری شامل پرورش و بهره‌برداری ازدام ـ طیور ـ زنبورعسل کرم ابریشم و ماهی

ماده ۳ـ کارفرمای کشاورزی که درمورد زیر کارفرمانامیده‌می‌شود ازلحاظ این قانون هرشخص حقیقی یا حقوقی است که کارگر طبق قرارداد کار برای او ویا به حساب او دریك یا چند شغل از مشاغل کشاورزی کار میکند .

کلیه کسانی که بنحوی از انحاء عهده‌دار اداره لاتصدی عملیات کشاورزی میباشند نماینده کارفرما محسوب شده و کارفرما مسئول انجام کلیه تعهداتی است که نمایندگان‌مزبوردر قبل کارگر بعهده میگیرند .

ماده ٤ ـ قرارداد کارکشاورزی که دراین قانون قرارداد کارنامیده میشود عبارتست از توافق کتبی‌یا شفاهی که‌بموجب آن کارگر متعهد میشود در قبال پرداخت حقوق یامزد از طرف کارفرما یك یاچندشغل از مشاغل کشاورزی‌را در مدت معین‌یا مدت نامحدودبرای کارفرمایا بحساب او انجام دهد .

ماده ۵ـ مزد یا حقوق عبارت از وجه نقد یاوجه نقد و کالااست که بموجب قرارداد کار بکارگر داده‌می شود .

ماده ٦ ـ خویشاوندان نسبی تا درجه‌اول‌ویاسببی‌درجه‌اول کارفرما مشمول قرارداد این قانون خواهند بود .

فصل دوم ـ مدت کار ـ تعطیلات و مرخصیها

ماده ۷ ـ ساعات کار کارگران نباید از ده ساعت در شبانه‌روز یا ۶۰ ساعت در هفته تجاوز نماید . اوقات استراحت و صرف غذا جزو ساعات کار محسوب نمیشود .

تبصره ۱ـ کارفرما میتواند با توجه به‌طبیعت کار و عرف‌محل و فصول مختلف بموجب قرارداد کار ساعات کاررادربعضی‌از روزها کمتر ازده‌ساعت تعیین‌کندو درسایرروز ها ساعات کار را افزایش دهد مشروط باینکه جمع ساعات کاردر چهار هفته متوالی از ۲۴۰ ساعت تجاوز ننماید .

تبصره ۲ـ کلیه کارهای سخت‌و زیان آور مشاغل کشاورزی که ایجاب مینماید کارگر کمتر ازده ساعت در شبانه‌روز کار کند طبق آئین نامه خاص تعیین‌خواهد شد.

ماده ۸ ـ تعطیل هفتگی‌یااستفاده از مزد در مشاغل کشاورزی و نحوه استفاده از آن بموجب‌آئین نامه‌ای است‌که به پیشنهاد وزیر کار و امور اجتماعی به تصویب شورایعالی کار کشاورزی خواهد رسید .

ماده ۹ـ روزهای تعطیلات‌رسمی با استفاده از مزد عبارتند از :

۱ـ عید نوروز
۲ـ سیزده فروردین
۳ـ میلاد اعلیحضرت همایونی
٤ـ عاشورا
۵ـ ۲۱ رمضان
٦ـ بیست‌و هشت صفر (رحلت حضرت رسول و شهادت امام‌حسن)
۷ـ عید مبعث
۸ـ عید غدیر
۹ـ شش بهمن

تبصره ـ درصورتی که به تشخیص کارفرما اشتغال کارگردر ایام تعطیل رسمی بمناسبت‌فعالیت کشاورزی ضروری باشد کارگر در روز تعطیل کار خواهد کرد مشروط برآنکه معادل دو روز دستمزد در روزمذکور باو پرداخت گردد .

ماده ۱۰ ـ کارفرما مکلف است در انقضای ۱۲ ماه کار متوالی ٦ روز مرخصی با استفاده از مزد یا حقوق بکارگر بدهدمگر اینکه طرفین در استفاده از آن بنحو دیگری تراضی نمایند .

تبصره ـ روزهای تعطیل‌رسمی جزو ایام مرخصی کارگران‌محسوب نخواهد شد .

ماده ۱۱ ـ ماخذ محاسبه حقوق یا مزد برای ایام تعطیل رسمی و مرخصی در مورد کارگرانیکه به تناسب کارکرد خو دحقوق یا مزد دریافت میدارند (کارمزد) حداقل متعارف محل است .

فصل سوم ـ شرایط کار زنان واطفال

ماده ۱۲ ـ بکار گماردن اطفالی که سن آنها کمتر از ده سال تمام است در مشاغل کشاورزی ممنوع می‌باشد .

ماده ۱۳ ـ مشاغلی که کارشب یا بطور کلی کار در آن مشاغل برای زنان و کارگران کمتر از۱۴ سال ممنوع است و همچنین‌تعیین ساعاتی که به آن شب اطلاق گردد بموجب آئین نامه ای که‌به تصویب شورایعالی کار کشاورزی خواهد رسید مشخص خواهدشد.

فصل چهارم ـ مزدیاحقوق

ماده ۱٤ ـ مزد یا حقوق باید برحسب قرارداد کار و بطور روزانه هفتگی یا ماهیانه پرداخت شود چنانچه تمام یا قسمتی‌ازآن‌بصورت کالا باشد نحوه تحویل آن با موافقت طرفین خواهد بود موعد پرداخت مزد در مورد قراردادهای کار برای مدت معین با انجام کار محدود و معین‌حداکثر خاتمه‌مدت قرارداد کار می باشد . بهر حال کارفرما موظف است به تناسب کار انجام یافته قسمتی از مزد را تدریجابکارگر پرداخت نماید.

ماده ۱۵ ـ در هرمنطقه که‌این قانون به موقع اجرا گذاشته می شود بلافاصله کمیته‌ای مرکب از نمایندگان وزارتخانه های کار و امور اجتماعی ـ کشاورزی و اصلاحات ارضی و تعاون روستائی تشکیل و نسبت به تعیین حداقل مزد در مشاغل مختلفه کشاورزی اقدام خواهد بود . حداقل های مزبور پس از تصویب شورایعالی کار کشاورزی بموقع اجرا گذارده میشود .مادام که‌حداقل‌مزدتصویب نگردیده است حداقل مزد همان خواهد بود که بنابصرف هر محل در بدو اشتغال در هر یك ازمشاغل کشاورزی بکارگر عادی پرداخت میشود .

سایر ترتیبات مربوط به تعیین حداقل مزد بموجب آئین نامه‌تعیین خواهد شد .

ماده ۱٦ ـ مزد یا حقوق‌کارگر زن و کارگر مرد برای کارمساوی یکسان است .

ماده ۱۷ ـ مزد یاحقوق‌کارگران در عداد دیون کارفرما بوده وباید قبل از سایر قروض حقوق و دیون مالیاتی تامین و پرداخت شود . در مقابل دیون کارگر نمی توان بیش‌ازیك چهارم مزدیاحقوق او را توقیف نمود و همچنین کارگر نمی تواند بیش از یك چهارم مزد یا حقوق خود را در مقابل هرگونه بدهی حواله نماید. مگر در مورد بدهی راجع به‌خرید اجناس ضروری زندگی که از شرکت های تعاونی‌خریداری‌نموده باشد .

نفقه‌وتسویه‌افراد واجب‌النفقه کارگر از قاعده فوق مستثنی بوده وتابع مقررات قانونی مدنی میباشد .

فصل پنجم ـ قراردادهای کار

ماده ۱۸ ـ در قرارداد کار نمی توان مزایائی کمتر از آنچه در این قانون برای کارگرمقررشده منظور نمود .

ماده ۱۹ ـ قراردادهای کار برای مدت معین‌یابرای انجام کارمعین‌فقط بنحوی که‌درقراردادپیش بینی‌شده است قابل فسخ میباشد . هریك از طرفین که برخلاف شرائط این گونه قرارداد هارفتار نمایندمکلف به جبران خسارت طرف دیگر می باشد . این خسارت در صورت‌عدم تعیین در قرارداد کار از طرق مراجع حل اختلاف مقرر در این قانون تعیین خواهد شد .

ماده ۲۰ ـ هرگاه قرارداد کار برای مدت نامحدود منعقد شده باشد کارگر با یکماه اخطارکتبی قبلی و کارفرما با پرداخت یکماه مزد یا حقوق بکارگر می تواند قرارداد را فسخ نمایند .

تبصره ـ درصورتیکه کارگر نسبت به اخراج خود معترض‌شد می تواند حداکثر در مدت دوماه پس از اخراج بوزارت کار وامور اجتماعی شکایت نماید .

ماده ۲۱ ـ در صورتیکه اخراج کارگر به تشخیص شورای حل اختلاف در اثر تقصیر او درانجام وظیفه باشد هیچگونه حقی باوتعلق نخواهد گرفت .

فصل ششم ـ حل‌اختلاف

ماده ۲۲ ـ هرگونه اختلاف‌بین کارگر و کارفرما که در اجرای این قانون یا آئین نامه های‌مربوط با قرارداد کار بوجود آیددرمرحله اول از طریق مذاکرات مستقیم بین کارفرما و کارگر یانمایندگان آنها حل خواهد شد .

ماده ۲۳ ـ در صورتیکه اختلاف از طریق مذاکره حل نشودموضوع به تقاضای کتبی یکی از طرفین به نماینده وزارت کار و امور اجتماعی که داور طرفین خواهد بود ارجاع خواهد شد رای داورجز در مورد مزد واخراج کارگرقطعی ولازم‌الاجرا است .

ماده ۲٤ـ چنانچه اختلاف طرفین مربوط به مزد یا اخراج کارگر باشد رای داور قابل اعتراض است ومعترض میتواندظرف پانزده روز از تاریخ‌ابلاغ رای اعتراض خودرا از طریق نماینده وزارت کار وامور اجتماعی به‌شورای‌حل اختلاف‌تسلیم نماید. این شورا مکلف است ظرف مدت بیست روز از تاریخ وصول اعتراض بموضوع رسیدگی نموده ورای لازم صادر و بطرفین ابلاغ نماید.

تبصره ـ آراء قابل اعتراض داور که ظرف مدت مقرر نسبت به‌آن اعتراض نشده باشد پس از انقضاء مدت قطعی ولازم الاجرا میگردد.

ماده ۲۵ـ اعضای شورای حل اختلاف هر منطقه عبارتند از یکنفر نماینده وزارت کشاورزی ویکنفرنماینده‌اتحادیه‌های‌شرکتهای تعاونی روستائی‌و طرز تشکیل‌ومحل جلسات وحدودمناطق‌وسایر مقررات مربوط به‌نحوه رسیدگی شورای حل‌اختلاف بموجب آئین‌نامه تعیین میشود.

آراء شورای‌حل اختلاف که‌باتفاق یااکثریت صادر میشود قطعی ولازم الاجرا میباشد.

ماده ۲٦ـ آراء قطعی‌داور و شورای حل اختلاف لازم الاجرا بوده و بوسیله اجرای محاکم دادگستری بمورد اجرا گذارده خواهد شدو قواعد مربوط به‌آن بموجب آئین نامه‌ای بنابه پیشنهاد وزارتین کارو وامور اجتماعی و دادگستری و تصویب هیئت‌وزیران‌تعیین میگردد.

ماده ۲۷ـ نماینده وزارت کارو امور اجتماعی که عنوان داور داشته باشد نمیتواندرشورای حل‌اختلاف که به موضوع داوری او رسیدگی مینماید عضویت داشته باشد.

فصل هفتم ـ شورایعالی کار کشاورزی

ماده ۲۸ـ در وزارت کار و امور اجتماعی شورائی بنام شورایعالی کار کشاورزی تشکیل میشود که اعضاء آن عبارتند از :

۱ـ وزیر کار و امور اجتماعی یامعاون او که ریاست شورا را عهده‌دا راست .
۲ـ معاون وزارت کشاورزی
۳ـ معاون وزارت دادگستری
٤ـ معاون وزارت کشور
۵ـ معاون وزارت اصلاحات‌ارضی وتعاون روستائی
٦ـ رئیس دانشکده کشاورزی دانشگاه تهران
۷ـ مدیر عامل سازمان مرکزی تعاون روستائی
۸ـ مسئول امور کارگران کشاورز در وزارت کار و امور اجتماعی که سمت دبیری شورا را نیز خواهد داشت.

تبصره ـ آئین‌نامه داخلی شورا توسط دبیر شورا تهیه وپس از تصویب شورا بموقع اجرا گذارده میشود

ماده ۲۱ـ وظایف شوراعبارت است از :

۱ـ تصویب آئین نامه‌های مقرر در این قانون باستثنای آئین‌نامه‌ـ هائیکه تصویب آن بعهده هیئت وزیران گذارده شده است.

۲ـ تدوین‌و تصویب‌آئین‌نامه‌هائی بمنظورتعیین‌حداقل میزانهای‌مربوط به حفاظت‌وبهداشت کار و کارگران در کشاورزی .

۳ـ اتخاذ تصمیم در مواردیکه بموجب این قانون و آئین‌نامه‌های مربوط بعهده شورا محول گردیده است.

٤ـ مطالعه‌و اظهار نظر درمسائل مربوط به کار کشاورزی که ازطرف وزیر کار و امور اجتماعی مطرح میگردد .

ماده ۳۰ـ شورامیتواند درصورت لزوم اقدام بتشکیل کمیته‌هائی‌از کارشناسان بصیر و مطلع برای تهیه آئین‌نامه‌های موضوع بند ۲ ماده ۲۹ یابررسی و مطالعه سایر آئین‌نامه و مسائلی که بشورامحول شده است بنماید.

تبصره ـ حق‌حضور اعضای کمیته‌های مربوطه از طرف وزارت کار و امور اجتماعی تعیین خواهد شد .

فصل هشتم ـ تخلفات و جرائم وضمانت اجرائی

ماده ۳۱ـ در صورت تخلف ز اجرای مواد ۷ـ۸ـ۱۰ـ۱۳ـ۱٤ـ۱۵ این قانون و آئین نامه‌های مربوط درهر مورد کارفرما بپرداخت جریمه نقدی از پانصد ریال تا دو هزار ریال محکوم خواهد شد.

ماده ۳۲ ـ کارفرمایان متخلف‌از مقررات فصل چهارم اینقانون و آئین‌نامه‌های آن در هر مورد به تادیه جریمه نقدی از پانصد تادو هزار ریال یابه‌حبس تادیبی ازیکماه تادوماه یابهر دو مجازات محکوم خواهند شد. کارفرمایانیکه اطفال کمتر از ۱۰ سال تمام را بکار بگمارند بحداکثر مجازات مزبور محکوم خواهند شد.

ماده ۳۳ـ در صورت تخلف از اجرای‌مقررات‌آئین‌نامه‌های‌بهداشت وحفاظت کار در کشاورزی در هر مورد کارفرما بپرداخت جریمه‌نقدی از یکهزار تا ده هزار ریال محکوم خواهد شد.

ماده ۳٤ـ کارفرمایان‌یاکسانیکه مانع انجام وظیفه بازرسان کارشده واز ورود آنان بمحوطه تاسیسات‌یا عملیات کشاورزی مشمول مقررات اینقانون جلوگیری نمایند یاازدن اطلاعات و مدارك لازم بایشان‌خودداری کنند درهرمورد بجریمه‌نقدی از ۵۰۰ ریال تا دوهزار ریال‌محکوم خواهد شد.

ماده ۳۵ـ جرائم نقدی مقرردر این فصل بحساب‌مخصوصی دربانك ریخته خواهد شد و این وجوه‌تحت نظر وزیر کاروامور اجتماعی‌بموجب آئین‌نامه‌ای که‌بتصویب‌هیئت‌وزیران میرسد جهت‌رفاه کارگران کشاورز بمصرف خواهد رسید.

ماده ۳٦ـ نماینده وزارت کارو امور اجتماعی حق دارد در کلیه جلسات رسیدگی دادگاه به‌تخلفات ناشی از اجراء مقررات این قانون‌و آئین‌نامه‌های مربوطه حضور بهمرسانیده واز نظر وزارت کار دفاع نماید.

فصل نهم ـ مقررات مختلفه

ماده ۳۷ـ موارد مربوط به‌شرائط کار کشاورزی که در این قانون پیش‌بینی نگردیده است بموجب آئین‌نامه‌هائیکه از طرف وزارت کار وامور اجتماعی‌تهیه‌وبتصویب‌شورای عالی کار کشاورزی خواهد رسید تعیین خواهد شد.

ماده ۳۸ـ در مناطقی که‌وزارت کار و امور اجتماعی مقتضی بداند از بین سایرماموربن‌دولت یاوابسته بدولت مقیم در آن مناطق نماینده یانمایندگانی جهت اجرای اینقانون انتخاب مینماید .

ماده ۳۹ـ چنانچه مشاغلی درماده ۳این قانون پیش بینی نشده باشد وهمچنین‌در صورتیکه اختلاف‌نظری در مورد مشمولین اینقانون وقانون کار حاصل شود تصمیم وزیر کار وامور اجتماعی که‌باجلب نظرشورای عالی کار کشاورزی اتخاذ خواهد شد قطعی خواهد بود.

ماده ٤۰ـ مقررات مربوط بـه سندیکا ـ اتحادیه ـ کنفدراسیون‌ـ پیمانهای دسته جمعی کار ـ اختلاف دستی جمعی و بـازرسی را در کشاورزی بارعایت اصول مقرر در قانون کار از طرف وزارت کار و امور اجتماعی تهیه و پس ازتصویب هیئت وزیران بموقع اجرا گذارده خواهد شد.

تبصره ـ ضمانت اجرا درمورد وادار نمودن اشخاص‌بقبول عضویت سندیکا یا جلوگیری نمودن از عضویت‌آنان در سندیکا همانست که در قانون کارمقرر گردیده‌است.

ماده ٤۱ـ اینقانون ظرف پنجسال از تاریخ تصویب‌بتدریج‌در سراسر کشور بمورد اجرا گذارده خواهد شد و اجرای‌آن درهر منطقه‌موکول به‌پیشنهاد وزیر کار و اموراجتماعی وتصویب شورایعالی کار کشاورزی تعیین خواهد شد.

ماده ٤۲ـ وزارتخانه‌های کار وامور اجتماعی‌ـ کشاورزی‌ـ دادگستری‌ـ مامور اجرای این قانون میباشند.

پاکستان ۲۷ نمایندگی تجاری در کشورهای مختلف تاسیس‌کرده است

روالپندی مقامات مالی پاکستان بخاطر افزایش رقم صادرات خود و برای بدست آوردن ارز مورد احتیاج کشور دست به افتتاح‌چند نمایندگی بازرگانی در کشور های هلند ، لهستان، تانزانیا، آرژانتین، تایلند و فیلیپین زده‌اند . درحال حاضر بیش‌از ۲۷ سازمان‌تجارتی پاکستان در کشور های مختلف جهان وجود دارد .

وزیر تجارت پاکستان «عبدالغفور خان» گفت پاکستان در آلمان غربی اقدام به افتتاح‌یك نمایندگی بازرگانی نموده که مرکز آن در هامبورك میباشد .

بااین اقدامات دولت پاکستان امیدوار است از محل صادرات‌خود مبلغ ۶۸۰ میلیون دلار ارزبدست آورد . سال گذشته این رقم به ۶۲۴ میلیون دلار رسید .

اسپانیا فاتح پنجاه و پنجمین دور مسابقات دور فرانسه شد

یان جانسن هلندی در رده بندی انفرادی در صدر قرار گرفت

پیراهن طلائی مسابقه امسال را «فرانکو بتیوس» ایتالیائی به تن دارد .

پنجاه‌وپنجمین دور مسابقه‌دوچرخه سواری سالانه دور فرانسه‌باشرکت ۱۱۰ دوچرخه سوار از نه‌کشور اروپائی باپیروزی یان جانسن ، دوچرخه‌سوار جوان هلندی به‌پایان رسید.

پیروزی «جانسن» برای دنیای دوچرخه‌سواری هلند که درسالهای اخیر کمتر به پیروزی بزرگی‌دست یافته، واقعه‌ای شگفت‌انگیز بشمار آمد، خصوصا اینکه امسال ،اولین سالی‌بود که‌یك دوچرخه‌سوار هلندی فاتح مسابقه دوچرخه‌سواری دور فرانسه گردید. رکوردجانسن برای ۴۶۷۰ کیلومترمسیر مسابقه‌امسال، ۱۳۳ ساعت ، ۴۹ دقیقه و ۴۲ ثانیه و۵۵دهم ثانیه بوده است و نفربعد از او «وان‌اسپرینگل» عضو تیم اول بلژیك بود که با اختلاف ۳۸ر۲۵ ثانیه بمقام دوم رسید ، و مقام‌سوم از آن«براك» قهرمان دیگربلژیکی که عضوتیم دوم بلژیك‌بود میباشد. اختلاف رکورد براك باجانسن ۳ر۳ دقیقه بود.

در رده‌بندی تیمی ، اسپانیائیها که ازاولین روزهای‌مسابقه پیشتازتر از همه بودند، همچنان مقام نخست خود را حفظ کردند و با فاصله‌از تیمهای دیگرمقام‌اول‌را کسب کردند وبعدازاسپانیا تیم‌اول‌بلژیك دوم و تیم دوم فرانسه سوم شدند.

برنده پیراهن طلائی مسابقه امسال «فرانکوبتیوسی» دوچرخه‌سوارجوان ایتالیائی بود که‌با ۲۴۱ امتیازصاحب پیراهن‌شدو«والتر گودفروث»بلژیکی که تاچند مرحله پیش از پایان مسابقه صاحب این پیراهن بود با ۲۱۹ امتیاز در جای‌دوم قرار گرفت.

*** فرانسه ناکام بزرك**

بزرگترین ناکامی امسال نصیب فرانسویها گردید که باامیدفراوان مسابقه امسال را آغاز کردند ولی باناکامی بسیاربیست‌ودومین مرحله مسابقه راکه پایان مسابقه امسال بود پشت‌سر گذاردند . امیدشماره یك امسال‌فرانسویها«ریموندیولیدور» عضو تیم اول فرانسه بود که‌درپایان مرحله ۱۶ بخاطر تصادف از ادامه مسابقه محروم گردیدوروژه‌پینکئون قهرمان سال پیش‌مسابقه دورفرانسه باتمام تلاشهایش‌فقط توانست در جای پنجم قرار گیرد.

*** رده بندی انفرادی**

رده بندی انفرادی پنجاه وپنجمین دور مسابقه دوچرخه سواری دور فرانسه از این قرار است.

۱ـ یان جانسن (هلند)بارکورد ۱۳۳ ساعت و ۴۹دقیقه و ۴۲ر۵۵ ثانیه

۲ـ وان اسپرینگل (تیم اول بلژیك) بازمان ۳۸ر۲۵ ثانیه‌بیشتر

۳ـ براك (تیم دوم‌بلژیك) بازمان ۳ر۳ دقیقه بیشتر

۴ـ سان میگوئل (اسپانیا) با رکورد ۳ر۱۷ دقیقه بیشتر

۵ـ روژه پینکئون (تیم اول‌فرانسه) بازمان ۳ دقیقه و ۲۹ر۳۰ ثانیه بیشتر .

۶ـ ولفشول (آلمان) بازمان ۳ دقیقه و ۴۶ر۱۰ ثانیه بیشتر

*** رده بندی تیمی**

۱ـ اسپانیا

۲ـ تیم اول بلژیك

۳ـ تیم دوم فرانسه

۴ـ ایتالیا

۵ـ تیم دو م‌بلژیك

۶ـ تیم اول فرانسه

۷ـتیم سوم فرانسه

۸ـ هلند

۹ـ آلمان

۱۰ـ انگلستان

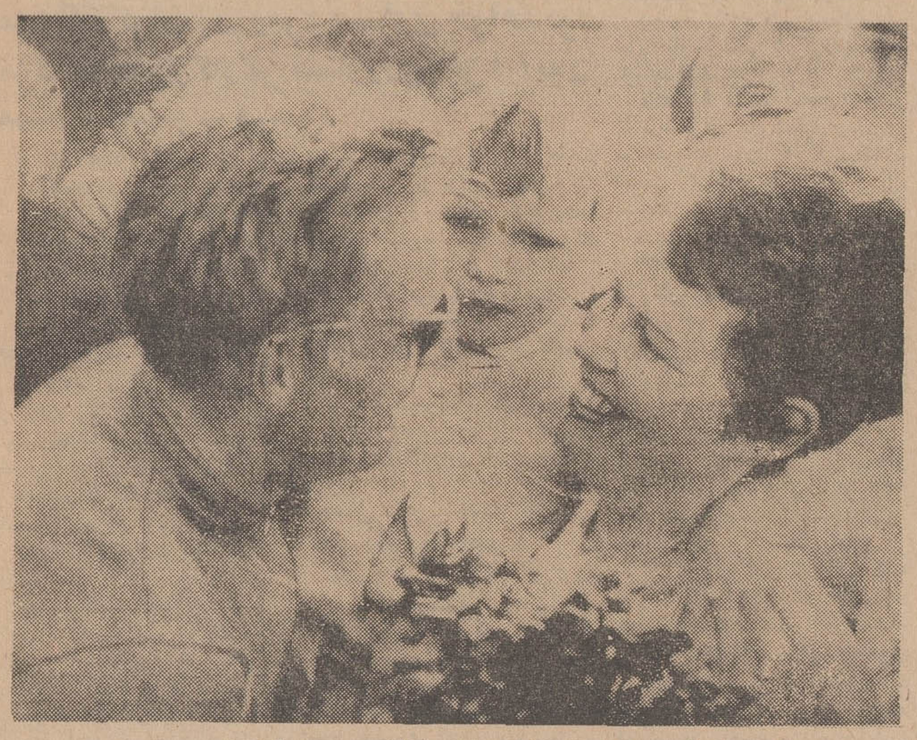

یان‌جانسن هلندی در پایان‌مسابقه‌در کنار همسر و فرزندش

مسابقات انتخابی والیبال تهران

دگروه بانوان باغیبت «طوفان» دیدار انجمن ـ تاج حاکم‌عنوانها است

دخانیات ـ هما ـ پاس ـ تاج تیم های امید مردان

چهارمین روز مسابقات والیبال انتخابی‌تهران را دوتیم آرارات و ایزدفردوسی پشت‌سر گذاردند ، دراین دوره مسابقات که‌جهت گزینش نیم‌والیبال مردان‌وزنان‌تهران‌برگزار میگردد ، ۲۳تیم درگروه مردان و هفت‌تیم دربازیهای بانوان شرکت دارند ،که بانوان بطور دوره‌ای و مردان در چهاردسته‌دورمقدماتی را بطور دوحذفی به‌پایان‌خواهندرساند، نیمهای امیددرهردوگروه از همان چهره‌های جوان و قدیمی تشکیل شده، مضافا اینکه غیبت تیم‌تهران‌ـ جوان که بانام طوفان فعالیت مجدد خودرا آغاز کرده‌است سرنوشت عنوانی را درگروه بانوان کاملاروشن کرده‌است و چون گذشته انجمن ـ تاج‌بازی نهائی را بدون‌تردیدبرگزار خواهند کرد و عنوان های اول ودوم ز آن این دوتیم خواهدبود ،

انجمن دوشیزگان و بانوان‌بازیکنانی چون ماری تت ـ نسرین شکوفی ـ فرخنده صالح . مینافتحی.چهره های امیدو جوانی چون پروین سحابی ـ هماعظیمی. ملیحه‌خوشنویس و چند چهره‌دیگر دراختیاردارددودرنخستین دیدار خود دربرابرعقاب درگیم اول ازچهره های جوانی چون‌خوشنویس سحابی ـ طباطبائی . عظیمی . مقهور پورسودبرد که دراین جمع تنها فرخنده صالح را ازمهره های‌اصلی درمیدان داشت نتیجه ۵ـ۱۵ بود بسود انجمن ولی‌درگیم دوم‌تیم کامل بازی را ۱ـ۱۵به‌پایان رساند ، در دوبازی دیگر نخستین روز این مسابقات به‌ترتیب پاس۶ـ۱۵و۸ـ۱۵ آرارات را شکست دادو هما ۱ـ۲ آریارا مغلوب کرد ، گیم نخست ۱۷ـ۱۹بسود آریا بود ولی بدنبال این پیروزی دو گیم ۱۲ـ۱۵و۸ـ ۱۵ مغلوب شد .

باین ترتیب ضمن انجام سه‌بازی چهره‌شش تیم را درنخستین روز مسابقات بانوان دیدیم و دراین‌جمع گذشته از انجمن باید به‌تیم جوان‌و تازه شکل‌گرفته هما و پاس باامید نگاه کرد ، ولی بهرحال نمی‌توان‌این مسئله را فراموش کرد که جزچهره های شناخته شده انجمن ـ طوفان‌و تاج درسایر تیمها هنوز چهره های قابل بحث نداریم . تاجیهابحکم‌قرعه درنخستین شب بازیها غایب بودند ولی بنظر میرسد این‌تیم بیشتر امید خودرابه‌چهره‌های خوب سابق دوخته است بهرحال دراولین دیدار این‌تیم که امشب باهمابرگزار خواهد کرد، چهره‌واقعی تاج را دراین دوره مسابقات خواهیم شناخت و بااین شناسائی بهترمیتوان انجمن و تاج را دربازیهای انتخابی بررسی کرد.

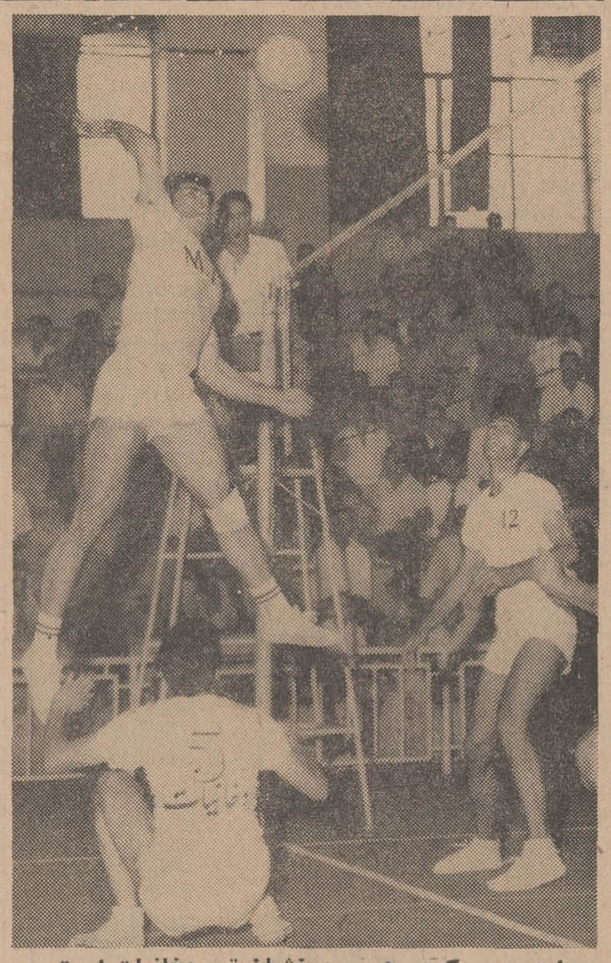

این «حسن‌کرد» چهره درخشان تیم دخانیات است در دیدار با ایران امروز .

● مردان

درجمع ۲۳تیم شرکت کننده‌مردان بازیها در دوسطح بی‌نهایت متفاوت جریان دارد . گروهی‌جوان و بدون تکنیك باخصوصیاتی ابتدائی ومعدود شناخته شده و صاحب نام که‌عموما همان مهره‌های خوب گذشته‌هستند.

تیمها درچهار دسته تقسیم‌شده‌اند ولی قرعه دردسته‌سوم ، چهار تیم امید پاس ـطوفان ـ پیروز و دیهیم را که از چهره‌های قدیم و جدید تشکیل شده‌است درکنار یکدیگر قرارداده درحالیکه دوتیم‌بیشترشانس بازیهای نهائی را ندارند ولی دردسته چهارم جمیع تیمهای حاضر دریك سطح ابتدائی قراردارندودوتیم‌منتخب این دسته بدون تردید قادر به‌مبارزه خوب‌باسایرین نیستند و این در صورتی است که عقاب به‌فرم لازم نرسد .

بهرحال دخانیات ـهما ـ ایران امروز ـ پاس‌تاج و عقاب تیمهائی هستند که‌دردوره‌نهائی‌حضورخواهند داشت و از جمع سه‌تیم طوفان ـ پیروز و دیهیم یك‌تیم و پرسپولیس‌ـ آرارات ـ شرق نیزیك تیم درفینال راه خواهند داشت بازیهای‌انجام‌شده طی‌چهار روزگذشته دراین گروه باین شرح‌می‌باشد .

دخانیات . شرکت‌واحد . ۲ـ۰ دخانیات ، هما . ایزدمهرآباد ۲ـ۰ هما. طوفان . پیروز ۱ـ۲ پیروز ، عقاب . آرارات ۱ـ۲ عقاب . اقبال. دیهیم۲ـ۰دیهیم،رضی.پولاد۲ـ۰پولاد تاجیك . ایرانما برنده ایرانما چون تاجیك حاضر نشد ، شرق . ایزد فردوسی ۲ـ۰ شرق . ایران امروز. دخانیات ۲ـ۱ دخانیات . هما .تاج ۲ـ۱تاج . پاس . پیروز ۲ـ۱پاس، پرسپولیس . عقاب ۲ـ۰ عقاب ،پولاد. زیبا شهر ۲ـ۰پولاد .

تفریح

فرهنگ ورزش

دستگاه ورزش ما طول سالیان گذشته‌به مسئله‌ای که کمتر فکر کرده‌است کار انتشارات کتب مختلف ورزشی است ، واز این رواست که در حال حاضر ورزش‌ما از لحاظ آموزش سخت فقیر است .

برای رشته های گوناگون مربی متخصص تربیت نکرده‌ایم و جهت آموزش فنون رشته های مختلف‌ورزشی نشریات فنی تهیه نشده است

واین مسئله تاآنجا مورد بی توجهی بوده که درحال حاضر در اکثر فدراسیونهاحتی‌نمی‌توانیم ارشیو کاملی از آغاز و رشد ورزشهای مربوطه و رویداد های آنرادر مسابقات مختلف بدست آوریم .

مادر آغاز کار تیمسار خسروانی رئیس کنونی‌سازمان تربیت بدنی ضمن بحثی به«فرهنك‌ورزشی »اشاره کردیم و یادآور شدیم اگر رئیس جدید سازمان در نظام تازه ورزشی اداره‌ای بنام «فرهنك ورزش » یاهر نام دیگر تدارك به بیند که‌درآن‌زیرنظر متخصصین فن ، کتب‌مختلف فنی،آموزشی و مقررات و پیدایش ورزش های گوناگون تهیه شود ، بر ورزش جهان تسلط داشته باشد ، آرشیو ورزشی ایران راتدارك‌به بیند و روی خصوصیات بدنی قهرمانان ایرانی مطالعه و تحقیق نماید .

این فقری که سالیان درازاست ورزش ما رااز لحاظ فنی‌و تکنیکی دربرگرفته ازمیان‌خواهد رفت .

مربیان رشته‌های مختلف با تکنیك روز دنیا آشناخواهند شد و قهرمانان از نشریات آموزشی مسائل مختلفی را فراخواهند گرفت‌فرهنك ورزشی در کار سازمان‌های‌ورزش جهان نقش بسزائی دارد و ما امیدواریم هر چه زودتر سازمان تربیت بدنی در نظام جدید خودبا تدارك اداره‌ای بهرنام این وظیفه رابعهده‌بگیرد .

اگر اعتقاد به روشهای معمول دنیاداشته باشیم اداره انتشارات سازمان تربیت بدنی بایدعهده‌دار این مهم‌باشد، چه کار یك اداره بااین تشکیلات و بودجه قابل بحث در حالیکه حتی یك نشریه ورزشی‌ندارد و بدون تردیدتنها در بولتن چند صفحه‌ای روزانه و اخبار بدون تفسیر خلاصه نمی شود .

بهر حال آنچه بعداز ۵ماه باردیگر مارا وادار کرد درباره نشریات ورزشی، آموزشی وفنی ،دستگاه ورزش صحبت کنیم ، کتاب جامع آموزنده و زیبائی است که مهندس تقی امامی رئیس فدراسیون قایقرانی کشور با اطلاعات وسیع و دقت فراوان در ۱۳۸ صفحه درباره تکنیك و آموزش اسکی روی آب تالیف کرده‌است و بدون تردید اگر قرار باشد کلیه کتاب‌هائی که‌درجهت آموزش فنون مختلف تهیه‌شده‌است بررسی کنیم این کتاب در صدر قرار خواهد گرفت .

ابتدا از تاریخچه و پیدایش اسکی روی آب گفتگو شده و بعد انواع لوازم ووسایل موردنیاز را با چاپ‌اشکال مختلف نشان داده‌اند و بعد در ۱۳بخش مختلف ازآغاز تاپایان حرکات اسکی روی آب را بطریقه‌ای که برای‌هر خواننده‌ای قابل فهم باشد توضیح داده‌اند . مهندس‌تقی امامی رئیس فدراسیون قایقرانی و اسکی روی آب از جمله روسای مطلع فدراسیونهای کشور ماست که‌ورزش مورد بحث را بخوبی‌می شناسد و باآن آشنا است و چاپ این کتاب بهتراز هر مطلب دیگر بازگوی این حقیقت است که در فدراسیون قایقرانی بدون تظاهر تلاش میشود بهر صورت طبقات مختلف مردم بااین ورزش‌تازه آشناشوند ، وما فکر میکنیم بازحمات فراوانی که‌رئیس فدراسیون قایقرانی برای تهیه این کتاب متحمل شده است اگر هیچ‌اقدام دیگری دراین فدراسیون صورت نگرفته باشد داز کاری تازه و درخور تقدیر انجام‌یافته.

واین چیزیست که کلیه فدراسیونهای کشور باید به‌آن توجه داشته باشند ، مضافا اینکه کار فدراسیون قایقرانی بعلت محدود بودن در محیط و شرایطی خاص نمی تواند چون سایر رشته ها همگانی و در خوراحتیاج عموم باشد .

بهرحال کارتازه مهندس تقی امامی که من تاکنون حتی توفیق‌آشنائی باایشان را نداشته‌ام که تحت تاثیر دوستی مورد بحث قرار گیرد نشان دهنده آن است که اگر در فدراسیون ها اطلاعات و همت وجود داشته باشد فقر آموزش ورزشها باانتشارات کتب مختلف فنی از میان خواهدرفت . واین چیزیست که دستگاه ورزش در گذشته کمتر به آن فکر کرده وما امید داریم رئیس جدید سازمان در نظام جدید ورزش این مهم را فراموش نکند که «فرهنك ورزش» در دستگاه امروز تربیت بدنی بیشتر از هر زمان دیگر مورداحتیاج است.

بیژن رفیعی

دنیای ورزش

● برنامه مسابقات فینال‌فوتبال‌حذفی تهران

روز گذشته هیئت فوتبال تهران اعلام کرد بمناسبت ورود تیم فوتبال کرکوك عراق به تهران که قرار است باتیم فوتبال باشگاه پولادو تیم برگزیده هیئت فوتبال تهران مسابقاتی برگزار نماید ، بازی های دوره‌ای‌چهار تیم فینالیست در سری مسابقات جام حذفی تهران از روز پنجشنبه دهم مرداد ماه در استادیوم ورزشی امجدیه‌آغاز میگردد.

در مراسم قرعه کشی تیم‌های چهار گانه به‌این‌شرح بایکدیگرروبرو خواهند شد .

دوره اوم : پرسپولیس ، پاس ، عقاب، شهربانی

دوره دوم : پرسپولیس ، شهربانی ، عقاب، پاس

*** مکزیکو (مکزیك)** تیم ملی فوتبال برزیل انجام داد بانتیجه (۱ـ۲) تیم ملی تیم ملی فوتبال مکزیك‌در یك مسابقه دوستانه که با برزیل راشیکست داد . این بزرگترین‌پیروزی مکزیکیها بر برزیل بوده‌است . این مسابقه در حضور ۱۰۵ هزار تماشاگر دراستادیوم «آزتك» در آخرین‌روز هفته گذشته انجام شد .

*** مسکو (شوروی)**

گنادی آگاپف ، قهرمان مشهور پیاده روی در شوروی روز گذشته رکورد تازه‌ای برای‌مسافت ۲۰ کیلومترپیاده روی‌جهان‌ازخود بجای گذارد. رکورد وی یکساعت و ۲۵ دقیقه و ۲۱ر۴ ثانیه بود . رکورد قبلی بمقدار یکساعت‌و ۲۷ دقیقه و ۵ ثانیه در سال ۱۹۵۸ بوسیله یك قهرمان روسی دیگر بنام ولادیمیر گولوبنیچی بدست آمده‌بود.

● لوزان (سویس)

امروز آوری براندج و اعضای کمیته ملی بین‌المللی المپیك دومین جلسه سری‌خود را در لوزان تشکیل دادند . گفته می شود این جلسات سری قبل از بازیهای‌المپیك مربوط به انتخاب جانشین آقای آوری براندج رئیس هشتاد ساله کمیته بین‌المللی المپیك است . پیش از همه‌نام آقای خوزه‌دوکلارك رئیس کمیته ملی المپیك مکزیك و معاون فعلی براندج برای جانشینی وی برده میشود .

شرکت هواپیمائی کویت

بزودی با هواپیماهای بوئینگ

707-320c مجهّز میشود

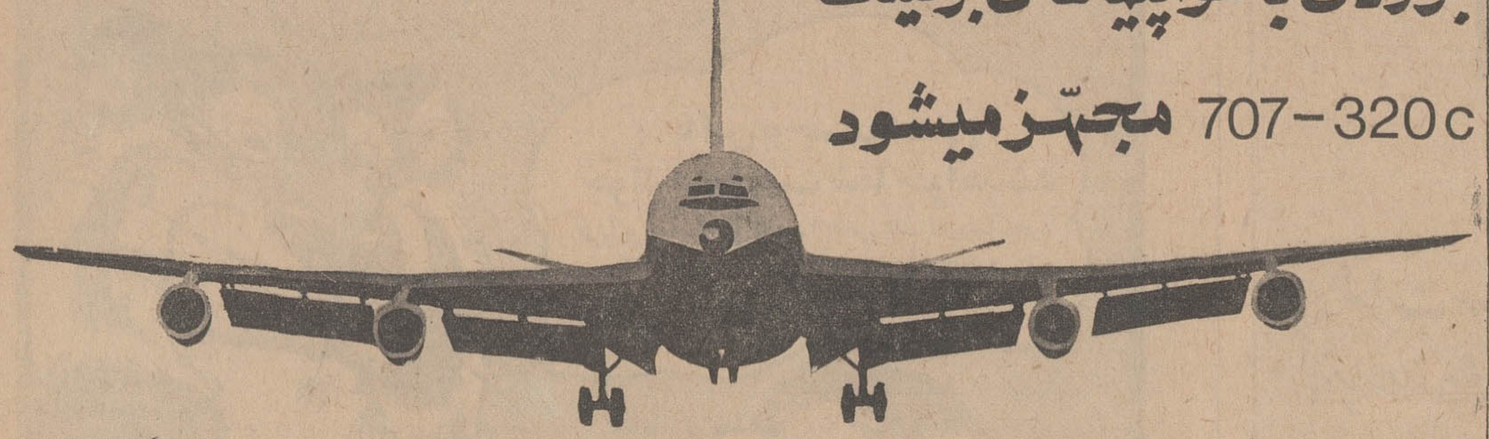

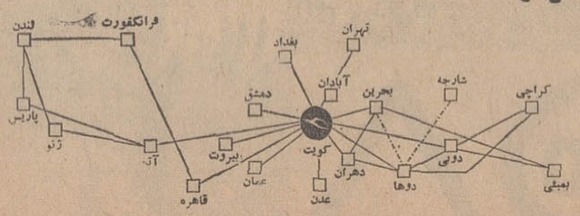

شرکت هواپیمائی کویت شما را با بهترین هوا پیما های جت مسافری جهان پرواز میدهد . هواپیمائی‌کویت با پروازهای بین‌المللی تهران وآبادان را با کویت‌مربوط ساخته وسریع‌ترین وسیله مسافرت بدمشق ـ بیروت ـ عمان قاهره ـ آتن ـ ژنو و پاریس ـ فرانکفورت و لندن میباشد .

برای کسب اطلاع بیشتر به آژانس مسافرتی خود یا به شرکت هوا پیمائی کویت تهران ـ خیابان ویلا شماره ۲۳ تلفن ۶۱۲۲۸۸ و ۸ ـ ۶۸۴۵۲

آبادان ـ بریم سان شاین شماره ۲۵ ـ ۲۶ تلفن ۲۶۸۰ ـ ۲۵۹۴ مراجعه فرمائید .

KUWAIT AIRWAYS

خبرهای روز

سفیر جدید آلمان تادو هفته دیگر بتهران می‌آید

« جورج وان لیلینفیلد» دیپلمات برجسته آلمان غربی که بسمت سفیر جدید آن کشور در دربار شاهنشاهی انتخاب گردیده طی دو هفته آینده وارد تهران خواهد شد .

سفیر جدید آلمان در هفت سال گذشته سمت وزیر مختار آلمان را در واشنگتن بعهده داشته است.

گفته میشود با ورود سفیر جدید آلمان بایران روابط اقتصادی و همکاریهای ایران و آلمان وارد مرحله تازه‌ای خواهد شد و باتوجه به علائق سرمایه گذاران آلمانی بامر سرمایه گذاری در ایران و توسعه مناسبات بازرگانی دولت آلمان تصمیم باعزام یکی از دیپلمات‌های برجسته خود بایران گرفت .

سفیر جدید آلمان پس از ورود بایران مقدمات سفر « کیزینگر » صدر اعظم آلمان غربی را که قرار است در شهریور ماه از ایران دیدن کند فراهم خواهد کرد .

«فرانتزوزف باخ» سفیر فعلی آلمان در ایران که مدت ماموریتش تا چندروز دیگر به پایان میرسد از پائیز ۱۳۴۳ در ایران انجام وظیفه کرده است .

وی تاچند روز دیگر تهران را ترك خواهد گفت .

بازرسان اصناف برای همکاری با بازرسی شاهنشاهی تعیین شدند

به‌تصمیم سازمان بازرسی شاهنشاهی از طرف شورای عالی اصناف آقایان اوزار ، محرز ، دانشمند ، باوفا ، عقیلی، مشکوتی، اردوخانی، محمد رضا سعادت ، عباس تیموری ،حاج اسلامی مستفیض ، رضا هنری ، کاویانی ، محب خسروی ، زارع ومومنی که ازروسای اصناف تهران هستند برای همکاری با بازرسان این سازمان معرفی شدند .

بدستور سازمان آقایان باوفا ، اردوخانی ،دانشمند، برای رسیدگی به شکایات مردم کردستان و کرمانشاهان ، شیراز ، آذربایجان غربی و شرقی همراه با بازرسان سازمان حرکت کردند .

جلسه شورایعالی انقلاب اداری

جلسه شورایعالی انقلاب اداری امروز باشرکت کلیه اعضای هردو کمیته «بلندمدت و کوتاه مدت» تشکیل گردید .

جلسه امروز برای اولین باردر دفتر کارآقای گودرزی وزیرمشاور در محل سازمان امور اداری و استخدامی تشکیل شد .

خبرنگار ما اضافه میکند: جلسه همگانی امروز از ساعت هشت و نیم بامداد تا مقارن ظهر ادامه داشت.

شرجی و گرمای پنجاه درجه در خوزستان

گزارش خبرنگاران ما در آبادان و اهواز حاکیست :دیروز درجه حرارت هوای این دو شهر بپنجاه درجه بالای صفر بود . گرمای شدید توام باشرجی و همچنین وزش باد «سام» زندگی عادی مردم را دچار اختلال کرده بود. وچون بعلت گرمای شدید کولرها متناوبا خراب میشد، تعداد زیادی از کودکان بحال اغماء افتادند

از هفته آینده مسافت تهران ـ مشهد بوسیله جت یکساعته طی میشود

از هفته آینده بین تهران و مشهد سرویس هوائی جت دائر خواهد گردید و این مسافت در مدت یکساعت بوسیله جت انجام میگردد.

ترمیم باند فرودگاه شیراز تا حدودی که قادر به پذیرفتن هواپیما های چهار موتوره باشد پایان یافت

یك مقام مطلع در اداره هواپیمائی کشوری امروز گفت برای ترمیم کامل باند فرودگاه شیراز جهت نشستن و برخاستن هواپیماهای جت هنوز نمیتوان تاریخی تعیین کرد. بقرار اطلاع کار ساختمان فرودگاه رامسر بپایان رسیده و عملیات ساختمان فرودگاههای رضائیه ، سنندج، یزد و دشت در شرف اتمام است . این فرودگاه هاقادر به پذیرفتن هواپیماهای چهارموتوره خواهند بود .

برنامه هنرمندان رادیو در ژاندارمری

چهل‌وهشتمین برنامه از سلسله برنامه های‌هنر برای‌مردم باشرکت رویا . گوگوش ، یاسمین ،عارف، پرویز باقری و واثقی از ساعت ۶ بعداز ظهر فردا درمحل ژاندارمری ناحیه یك واقع در خیابان مولوی روبروی ساعت مشیرالسلطنه برای درجه داران و اعضاء خانواده آنها اجرا میشود

سفر وزیر کشاورزی

ساعت یازده صبح امروز آقای حسن زاهدی وزیر کشاورزی باتفاق رئیس سازمان حفظ نباتات برای بازدید از عملیات مبارزه با کرم خاردار بسمت شهرستان گرگان و گنبد عزیمت کرد .

دریافت نشان درجه یك فرهنك

بنابه پیشنهاد آقای هدایتی وزیر آموزش و پرورش و تصویب شاهنشاه آریامهر تیمسار سرلشکر خسروانی معاون نخست وزیر و سرپرست سازمان تربیت بدنی و تفریحات سالم ایران بپاس خدمات صادقانه مفتخر بدریافت نشان درجه یك فرهنك گردید .

هیئت هوائی ایران به پاکستان رفت

هوشنك اربابی معاون وزارت راه ورئیس کل هواپیمائی کشوری و تیمسار سپهبد خادمی مدیر عامل هواپیمائی ملی ایران در راس هیئتی رهسپار کراچی شدند .

هدف مسافرت این هیئت به پاکستان تجدید قرارداد هوائی بین ایران و پاکستان و گفتگو با مقامات هوانوردی غیرنظامی پاکستان است .

خرابی جاده خاکی سمیران منجر به استعفای رئیس ترافیك شهرداری شد

در جاده فرعی بین ونك ـ یوسف آباد دیشب برای سومین بار نفت سیاه ریختند .

انجام اسفالت سرد در این گذرگاه خاکی که روزانه هزاران اتومبیل از آن عبور میکند فعلا انجام نشده است در حال حاضر شهرداری به ریختن نفت سیاه اکتفا میکند .

در سطح جاده خاکی موردبحث براثر کثرت عبور وسائط نقلیه چاله هائی بوجود آمده است .

ماموران همچنین اعلام کردند که در طرفین خیابان بلوك های بتونی گذاشته و باین طریق حدود خیابان را مشخص کرده‌اند .

آخر وقت امروز اقای مهندس ثابت رئیس اداره مهندسی ترافیك شهرداری استعفای خود را تسلیم داشت .

خبرنگار ما میافزاید : استعفای رئیس ترافیك شهرداری با مسئله جاده خاکی ونك ارتباط دارد .

۱۷۷ نفر دیپلمه برای شرکت در کنکور اعزام بخارج نامنویسی کردند

دیروز ۱۷۷ نفر از دیپلمه های داوطلب تحصیل در خارج بوزارت علوم و آموزش عالی مراجعه و ثبت نام نمودند .

خبرنگار ما میافزاید بیشتر این عده در زبان انگلیسی و عده معدودی در زبانهای دیگر اسم نوشته‌اند .

چون وقت امتحان زبان انگلیسی داوطلبین تحصیل در خارج با کنکور دانشکده نفت آبادان همزمان بود امروز سخنگوی وزارت علوم اعلام کرد ، کسانی که در دانشکده نفت آبادان شرکت نموده و در امتحان زبان انگلیسی نیز ثبت نام کرده باشند بعد از ظهر همانروز با ارائه کارت شرکت در کنکور دانشکده نفت آبادان می توانند در امتحان زبان انگلیسی که مجددا بخاطر اینعده برگزار خواهد شد ، شرکت نمایند .

اجلاسیه جدید مجلسین

آقای عبدالله ریاضی رئیس مجلس شورای ملی امروز به خبرنگار پارلمانی ما گفت از هم اکنون کارگران ورزیده وزارت فرهنك و هنر سرگرم تهیه خاتم کاری اطاق مخصوص شاهنشاه آریامهر در ساختمان جدید مجلس شورای ملی میباشند و بزودی این اطاق مجهز و آماده میشود .

با تغییری که در آئین‌نامه داخلی مجلس سنا داده شد تجدید انتخابات هیئت رئیسه مجلس سنا و کمیسیون های آن نیز هماهنك بامجلس شورای ملی بعد از افتتاح دوره اجلاسیه جدید خواهد بود . در چهاردهم مهر ماه دومین اجلاسیه پنجمین دوره قانونگزاری سنا و دومین اجلاسیه بیست و دومین دوره قانونگزاری مجلس شورای ملی بوسیله شاهنشاه آریامهر در کاخ سنا افتتاح میشود و مجلسین بلافاصله شروع بکار خواهند کرد و تجدید انتخابات هیئت رئیسه مجلس و کمیسیونها در دستور کار دو مجلس قرارداد .

ایران بحرین را مستقل نمی‌داند

دولت ایران امروز نسبت به اظهارات گورنوی رابرتس وزیر مشاور کابینه کارگری انگلستان درمورد بحرین پاسخ گفت و تاکید کرد که دولت ایران هرگز بحرین را مستقل ندانسته است .

اقدام دولت ایران بدنبال عکس‌العمل های شدیدی بود که از طرف مطبوعات و محافل سیاسی ایران در دو روز گذشته بدنبال اظهارات رابرتس ابراز گردید . وزیر مشاور انگلستان درمصاحبه‌ای که اخیرا با «احمد جارالله » مدیر روزنامه « السیاسه » بعمل اورد در مورد بحرین متذکر شده است که « بحرین سالیان دراز کشور مستقلی بوده و حضور انگلستان در آن امارت با استقلال آن مغایرتی ندارد . »

سخنگوی وزارت امور خارجه در پاسخ باین اظهار رابرتس بعداز ظهر امروز به خبرنگاران مطبوعات گفت که « دراین باره لازم است توضیح داده و تاکید شود که دولت شاهنشاهی هیچوقت بحرین را مستقل ندانسته و همواره حقوق حقه خود را نسبت بجزایر مزبور محفوظ داشته و میدارد . »

سخنگوی مذکور افزود : «بعلاوه کیفیت قرار داد های با شیوخ بحرین که انگلستان خود را حامی آنان معرفی نموده و روابط خارجی جزایر مزبور را وکالتا انجام می دهد و در هر حال از لحاظ دولت ایران کان‌لم‌یکن میباشد خوددلیل بارز دیگری بر عدم استقلال بحرین است که با اظهارات وزیر مشاور انگلیس کاملا مغایرت دارد .

ماجرای ربوده شدن هواپیمای اسرائیلی از قول مسافران

چریکها دنبال یک نامه اسرار آمیز میگشتند

رم- ۲۴ ژوئیه - خبرگزاری فرانسه- دوتن از مسافران هواپیمای «دزدیده شده» اسرائیل که امروز وارد رم شدند جریان ربوده شدن هواپیما را چنین نقل کردند :

«مردی که هواپیما را ناچار کردند مسیر خودرا بطرف الجزایر تغییر دهد لباس مرتبی پوشیده بودند ودرآغاز مسافرت خیلی مودب بنظر میرسیدند .

رنك پوست آنها سبزه بود و بیشتر به اردنیها شباهت داشتند.

مسافر امریکائی هواپیمای «ال‌عال» که در بازگشت به‌رم در یك مصاحبه مطبوعاتی سخن میگفت افزود :

«من حدس نمیزدم که آنها اردنی باشند و ازاین رو از مهماندار هواپیما پرسیدم که «اینها اردنی هستند ؟» او درجواب گفت تصور نمیکنم زیرا اگر اردنی بودند با هواپیمای اسرائیلی مسافرت نمی‌کردند .

مسافر امریکائی گفت :

اندکی بعدهمین مردهای شیك پوش ۵ نفری به کابین خلبان رفتند و بلافاصله جوانترین آنها در حالیکه هفت تیری بدست داشت وارد سالن هواپیما شدوبا صدای بلند گفت: «همه‌تان دستهای‌خودرا روی‌سرتان بگذارید».

ماچاره‌ای جز اطاعت دستور های این‌جوان هفت‌تیربدست نداشتیم .

دراین موقع کمك خلبان از کابین وارد سالن شد ودر حالیکه سرش شکافته و خون از سرش جاری بود در قسمت عقب هواپیما دراز کشید ومعلوم بود مهاجمین ضربتی به‌سر اووارد کرده‌بودند ، مهماندارهواپیما بیدرنك بمراقبت کمك خلبان شتافت.

دراین‌موقع همان جوان هفت‌تیر بدست شروع ببازرسی قسمت های مختلف هواپیما کرد .

یك مسافر دیگر هنگام ورود به فرودگاه «اورلی» پاریس گفت که چریکهای عرب توی هواپیما دربدر دنبال یك «نامه مهم و اسرارآمیز» میگشتند و ظاهرا این‌نامه مربوط به‌آراء دولتی اسرائیل بوده است.

آخرین اخبار جهان

شورش نژادی در امریکا شروع شد

کلولند (اوهایو) - خبرگزاری فرانسه - آسوشیتد پرس - کلولند نهمین شهر بزرك امریکا از امروز صحنه شورشهای نژادی شدیدی شده است (در این شهر بیش از نهصد هزار نفر زندگی میکنند که تقریبا سیصد هزار نفر آنها سیاه پوست هستند) .

اندکی بعدازظهر پنج سیاه پوست یك اتومبیل پلیس را زیر آتش گرفتند و یکی‌از مامورین رابوسیله گلوله سوراخ‌سوراخ کرده‌و دیگران را زخمی ساختند .

تیراندازان سیاه پوست سپس با شتاب خود را بخانه‌ای که در محل حادثه قراردارد رسانیده ودرحالیکه فریاد میزدند ما تمام سفیدپوستان را خواهیم کشت با مسلسل و تفنك شروع به‌تیراندازی کردند .

اندکی بعد عده‌ای نیروی کمکی پلیس به محله سیاه پوستان اعزام شد و تیراندازی بین دو طرف آغاز گردید .

اکنون اوضاع در شهر ساعت‌به ساعت رو بوخامت‌میرود و ظاهراعده زیادی سیاهپوستان خود رابرای شرکت درزدو خورد آماده کرده‌اند.

پلیس برای بستن راه‌شورشیان‌ـ به مراکز حساس شهر از اتومبیل های زره پوش وسایر وسایل نظامی استفاده میکند .

تاکنون ۸ نفر واز جمله سه پلیس کشته شده‌اند و بحران هر لحظه افزایش می‌یابد .

سیاهپوستان یك منطقه وسیع از شهر را آتش زده‌اند و یك سوپر- مارکت بکلی سوخت‌و خاکستر شد.

در عین حال عده زیادی ازسیاه- پوستان دردسته های بزرك به‌غارت و چپاول مغازه‌ها و فروشگاه ها پرداخته‌اند و از هرگوشه صدای تیراندازی بگوش میرسد . بدستور «جیمزرودس» فرماندار کلولند کلیه افراد گارد ملی بسیج شده‌اند .

«استوکس» شهردار کلولند از مردم درخواست کرده که در خانه‌هایشان بمانند تاپلیس بتواند به وظایف خود عمل کند . یك گزارش حاکی است عده‌ای از کسانی که در شورش امروز هدف گلوله قرار گرفته‌اند روی کف خیابانها افتاده‌اند و خون از سر و بدن آنها جاری است زیرا شدت تیراندازی دربعضی محلات آنقدر زیاد است که پلیس و مامورین نمیتوانند کمك مجروحین بشتابند .ناظران سیاسی پیش‌بینی میکنند که شورش کلولند مقدمه شروع شورش نژادی در سراسر امریکا باشد .

ناظران انتظار دارند که در تابستان جاری بحران نژادی امریکا باوج شدت خودبرسد .

زدو خوردهای شدید سیاسی در ترکیه

قونیه ـ ۲۴ ژوئیه - خبرگزاری فرانسه ـ«قونیه» «محافظه کار ترین» شهر ترکیه اینك در آتش تب آشفتگی و هرج و مرج میسوزد . عامل این بی‌نظمی زدوخورد شدیدی بود که امروز بین جوانان دست ـ راستی و گروه های دست چپی درگرفت .

در جریانات امروز ساختمان یك روزنامه ویك بنگاه نشریاتی که تمایلات دست‌چپی‌داشتند وهمچنین یك باشگاه وابسته به طرفداران سوسیالیستی ودهها کافه‌ورستوران مورد چپاول قرار گرفت .

در همین اثناء نیز زلزله نسبتا شدیدی شهر قونیه را تکان داد. جریان برق در بسیاری ازمحله ها قطع گردید .

وزیر کشور ترکیه برای‌بررسی اوضاع از نزدیك وارد قونیه شد.

کشف داروی جدید سرطان

واشنگتن - رویتر - امروز امید به معالجه بیماری سرطان بمیزان زیادی افزایش یافت. موسسه سرطان شناسی‌امریکا اعلام کرد که یك داروی‌جدید ضد سرطان کشف کرده که‌با داروهای گذشته بطور کلی تفاوت دارد و در آزمایش هائی که روی ۲۰۰ بیمار بعمل‌آمده نتایج بسیار رضایت‌بخش و امیدوارکننده‌ای داشته است. این دارو بخلاف داروهای‌قبلی هنگام آزمایش روی بیمار سرطانی فقط روی سلولهای سرطانی تاثیر میگذارد و به سلول های غیر سرطانی آسیب وارد نمیکند .

این دارو بیشتر سرطان‌خون را معالجه‌میکند اما روی انواع سرطان های دیگر نیز موثر است . قرار است بزودی در ۵۰ موسسه امریکائی روی یکهزار بیمار این دارو بطور وسیعی مورد آزمایش نهائی قرار گیرد .

وزیر کشاورزی هنگام بازدید دانشجویان مقیم خارج از فعالیت‌های آموزشی سپاهیان ترویج اعلام داشت

وزارت کشاورزی سالانه ۵۰ بورس تحصیلی میدهد

دویست نفراز دانشجویان ایرانی مقیم خارج از کشور روز گذشته از فعالیت های آموزشی سپاهیان ترویج وآبادانی بازدید بعمل آوردند .

در این بازدید آقای حسن‌زاهدی وزیر کشاورزی حضور داشت .

وزیر کشاورزی خطاب به دانشجویان اظهار داشت : فعالیت های سپاهیان ترویج و آبادانی مکمل اقدامات سپاهیان دانش وبهداشت میباشد و این گروه ها هستند که بشتوانه اجرای صحیح اصلاحات ارضی در کشور بوده‌اند و فقط این ابتکار شاهنشاه آریامهر بوده که برنامه اجرای اصلاحات ارضی با موفقیت انجام پذیرفته است .

وزیر کشاورزی سپس به این موضوع اشاره کرد که برنامه ازدیاد محصولات کشاورزی بدست سپاهیان ترویج و آبادانی انجام میشود و این افراد هستند که با کمك مروجین کشاورزی سطح خالی بین کشاورزان و متخصصین راپر میکنند

آین «گروه ضربه‌ای» وزارت کشاورزی در طرح برنج فعالیت بسیار جالبی از خود نشان دادند.

آقای زاهدی در خاتمه افزود که سالیانه پنجاه بورس تحصیلی از طرف وزارتخانه بسپاهیان اعطاء خواهد شد تابتوانند مدارج عالیتری را در خارج طی کنند .

پس‌از سخنان آقای وزیر کشاورزی دانشجویان از فعالیت های آموزشی سپاهیان ترویج و آبادانی بازدید کردند .

اعضای این گروه پس از صرف ناهار و مشاهده برنامه های‌سرگرم کننده مرکز آموزش کشاورزی کرج را ترك گفتند .

نان ارزان میشود ؟

از طرف مسئولان و کارشناسان امور نان گزارش مهمی بدولت تسلیم شده و طی آن اعلام شده است که نان تهران درروز مبلغ هنگفتی برای آسیابداران و نانوایان سود دارد و پول اضافی که مردم شهر بابت بهای اضافی نان نسبت به نرخ گندم میدهند بجای آنکه عاید کشاورز گردد به صندوق کارخانجات آرد سازی و نانوا ریخته میشود .

کارشناسان امور نان و گندم بدولت اعلام داشتند که در حال حاضر قیمت گندم در تهران تنی‌پانصد و پنجاه تومان‌است، درحالیکه نانوایان نان را کیلوئی کمتر از دوازده ریال بمردم نمیدهند و چون مصرف آرد تهران حداقل در روز حدود دوهزار تن‌بوده وچهارصد تن نیز بصورت ریع به‌آن اضافه میشود . باینطریق کاملا روشن میشود که تفاوت قیمت گندم و نان در روز رقم قابل توجهی میشود واگر دولت باین مسئله رسیدگی کرده و ترتیبی‌بدهد که ازاجحاف آسیابداران ونانوایان جلوگیری گردد در نتیجه‌با نان‌ارزان خواهد شد وبابول پرداختی مردم بصورت قیمت بیشتر گندم و بمنظور تشویق‌زارعین به آنهاپرداخت خواهد شد .

تائید

ارسال چنین‌گزارشی‌امروز ازطرف مقامات شهرداری تائید شد و اعلام گردید که بماموران اداره نان تهران دستور داده شده تا در این زمینه گزارش کاملی تهیه و بدولت تسلیم دارند .

خبرنگار اطلاعات امروز باچند تن از نانوایان تهران نیز دراین مورد تماس گرفت و آنها تائید کردند که جمعی ازآسیابداران درتهران کارتل گندم تشکیل داده‌اند و آرد گندم‌های ارزان قیمت را به‌نرخ رسمی وگرانتر به‌دکانهای نانوائی میفروشند .

اسرائیلی ها را گروگان نگهداشتند

بقیه از صفحه ۳

است که در یکی از فرودگاه‌های الجزایر بزمین بنشینند .

در اعلامیه اضافه شده است که‌این عملیات نام رمزی «جبهه ۷۰۷» داشته و بوسیله یك واحد جبهه ملی برای آزادی فلسطین که‌سوار هواپیمای بوئینك خط هوائی رم. تل اویو شده و کارکنان هواپیما را مجبور کرده‌اند که تغییر جهت‌داده ودر فرودگاه الجزایر بزمین‌بنشینند دراعلامیه گفته شده‌است که‌مقامات الجزایری تاهنگامی نقشه ربودن هواپیما عملی نشده بوداز جریان بی اطلاع بودند .

جبهه ملی آزادی فلسطین‌درپایان اعلامیه خود افزوده است که کلیه مسافران غیر اسرائیلی آزاد خواهندشد و ضمنا از مقامات الجزایری درخواست کرده‌اند که سرنشینان هواپیمای اسرائیلی را به عنوان گروگان نگهدارند .

زیرا آنها باید باافراد کماندوهائی که در اسرائیل دستگیر شده‌اند مبادله شوند . »

یك مقام مطلع اظهار داشت کماندو هائی که نقشه ربودن هواپیما راعملی ساخته‌اند پنج نفر ربوده‌اند که‌یکی از آنها اهل سوریه است .رهبری کماندو ها را ظاهرا یك افسرنیروی هوائی عرب بعهده داشته است .

کلیه ۳۸ تن مسافرین هواپیمای اسرائیل امشب بایك هواپیمای کارگول شرکت هواپیمائی‌اسرائیل به‌پاریس فرستاده خواهند شد تا از آنجا بهر نقطه‌ای که مایل باشند بروند اما کارکنان‌هواپیمای اسرائیلی و خود هواپیما همچنان در الجزایر خواهند ماند .مخارج مسافرت این عده از طرف ریاست شورای الجزایر پرداخته‌خواهدشد

مقامات الجزایری باسرنشینان اسرائیلی هواپیما کاملا خوشرفتاری می کنند برای‌صبحانه و نهار آنها غذای گرم فراوانی داده شد وبه آنها مخصوصا تذکر داده شد که الجزایر نسبت بملت‌یهود هیچگونه کینه‌ای ندارد .

مقامات الجزایری از هرگونه اظهاری نسبت بسرنوشت‌سرنشینان هواپیما خود داری میکنند .

همینقدر گفته میشود که‌الجزایر در جریان جنك شش روزه ژوئن ۱۹۶۷ به‌اسرائیل اعلان جنك داده وهنوز هم بین دو کشور حالت جنك‌وجود دارد بنابراین می تواند هواپیما و سرنشینان انرا بعنوان گروگان توقیف کند .

خبرگزاری الجزایر برای نخستین بار امشب سکوت خودرا شکست و گزارش داد که‌هواپیمای‌اسرائیلی درساعت چهار بعداز نیمه‌شب‌دیشب بوقت تهران در فرودگاه البیضاء بزمین‌نشسته است .

جلسه فوق‌العاده

لوی اشکول نخست وزیراسرائیل بلافاصله پس از دریافت خبر ربوده شدن هواپیمای شرکت ال عال اعضای کابینه‌خودرا به تشکیل جلسه فوق‌العاده دعوت کرد .

گفته میشود که دولت اسرائیل نه‌تنها از اوتانت و سازمان ملل متحد بلکه ازدولت ایتالیا خواسته است که هرچه زودتر برای‌استرداد هواپیمای اسرائیلی اقدام کنند.

وزارت امور خارجه ایتالیا اعلام کرد که هواپیمای اسرائیلی را هنگامی که بر فراز خاك ایتالیا مشغول پرواز بوده مجبور کرده‌اند که مسیرخودرا بسوی الجزایر تغییر دهد.

معذلك در محافل نزدیك‌بوزارت امور خارجه ایتالیا گفته میشود که هنوز درخواست‌اسرائیل برم نرسیده است بهر حال دولت ایتالیا بدقت موضوع رامورد بررسی قرارخواهد داد . ضمنا دولت ایتالیا تصمیم گرفت نمایندگانی به الجزایر بفرستد تا ترتیب آزاد کردن هواپیما و سرنشینان آن رابدهند.

*** ایرانی بوده‌اند**

از طرف دیگر دفتر شرکت هواپیمائی اسرائیل در رم اعلام داشت که‌دو مسافر هواپیمای بوئینك ال عال که تصور میشد آمریکائی هستند گذرنامه‌های ایرانی داشته‌اند این دونفر عبارتند از یعقوب شمعون که برخلاف معمول دوماه قبل برای روز ۲۳ ژوئیه بمقصد اسرائیل درخواست روادید کرده‌و هرکدام آنها فقط یك بلیط یك سره خریده بودند .

بموجب اظهار پلیس وسرویس ضد جاسوسی ایتالیا که مامور بررسی این ماجرا شده‌اند عاملین توطئه باحتمال زیاد از گذرنامه‌های ساختگی استفاده کرده‌اند. ظاهرا گذرنامه سه نفرازمسافرین هواپیما جعلی بوده است

سخنگوی وزارت امور خارجه اسرائیل اظهار داشت که دولت اسرائیل معتقد است که دولت الجزایر هـ ـواپیما و سرنشینان آن‌رابموجب قوانین بین‌المللی آزاد خواهد کرد .

ربودن هواپیمای اسرائیلی این خطر را بوجود آورده‌که موج هواپیما دزدی در خاورمیانه‌نیز مانند امریکا وکوبا بالا بگیرد. بهرحال دزدیدن یك هواپیمای اسرائیلی خاطره دزدیده شدن هواپیمای بن‌بلا و موسی چومبه‌را در اذهان زنده کرده‌است . هواپیمای بن بلاقبل از استقلال الجزایر در آسمان توسط جنبهای جنگی‌فرانسه ربوده شدو بن بلا باتفاق عده‌ای‌ازرهبران جنگهای الجزایر توقیف شدند. سال گذشته نیز هواپیمای موسی چومبه را بر فراز دریای مدیترانه دزدیدند و به الجزایر بردند. موسی چومبه هنوز هم در زندان الجزایر است .

ایرانیان

مدیر شرکت هواپیمائی ال عال در تهران امروز اعلام کرد که‌دو تن از ایرانیانی که بنابه‌گزارش خبرگزاریهای خارجی در هواپیمای اسرائیلی بوده‌اند از تهران‌بلیط تهیه نکرده‌اند مراتب از طریق مدیر شرکت هواپیمائی ال‌عال از رم مورد سئوال قرار گرفته است.

خبرنگار ما میافزاید هنوزمعلوم نیست دوتن‌ایرانیان‌مسافرهواپیمای ربوده شده همراه سایر مسافران بپاریس عزیمت کرده‌اند یانه .

مقامات وزارت خارجه نیز هنوز گزارشی در این مورد دریافت نداشته‌اند چون ایران در الجزایر سفارت ندارد و اگر اقدامی شود از طریق‌سفارت ایران در تونس جریان‌دنبال‌خواهد شد .

ایران پیما شرکت

قابل توجه اهالی محترم رشت ـ پهلوی

شرکت ایران پیما

با اتوبوسهای دولوکس و درجه‌یك آخرین سیستم، آغاز خدمتگزاری خودرا اعلام و باطلاع میرساند از روز ۳ر۵ر۴۷ همه روزه‌درمسیر تهران ـ رشت ـ پهلوی و بالعکس رفت و آمد می‌نماید .

رشت ـ خیابان سعدی نمایندگی ایران‌پیما تلفنهای ۲۹۲۶ و ۲۳۱۹

پهلوی ـ نمایندگی ایران‌پیما

تهران ـ خیابان سوم اسفند تلفنهای ۳۳۶۳۶۴ و ۳۳۱۷۵۶

تهران ـ خیابان امیرکبیر تلفنهای ۳۰۲۱۷۲ و ۳۰۲۱۷۳ و ۳۳۷۵۷۸ شرکت ایران‌پیما

۱ـ۲ آ ـ ۳۴۶۳۴

تبریکات

تیمسار سرتیپ هوشنك صفائی

ارتقاء درجه تیمسار را تبریك عرض نموده سعادت و موفقیت بیشتری برای جنابعالی در راه خدمت به شاهنشاه آریامهر و خاندان جلیل سلطنت و میهن عزیز خواهانم

سرتیپ دکتر فرمهر آ ـ ۱۳۴۴۱

آقای سلیمان حسینی

موفقیت شما را از صمیم قلب تبریك میگویم

سراب ـ غلامرضا سلطانی آ ـ ۲۵۶۶۲

سرکار خانم باهره فرهنك رئیس محترم دبیرستان انوشیروان دادگر

همکاران شما در تربیت‌معلم حشمتیه اطمینان‌دارند همانطور که شایستگی خود راطی چندسال‌درپست ریاست مراکز تربیت معلم غیائی ـ حشمتیه ثابت نموده‌اید در پست جدید نیز مسلما منشاء خدمات ارزنده‌ای خواهید بود .

فرح‌انگیز مفتاح، ربابه‌ملك‌قاسمی ، عزت‌شهرستانی ، پروین طراحی، سلطنت روانبخش ،فریده‌جواهردشتی ، فردوس طیبان، حمید شمس‌المعالی ، ناصر کیمیائی ، غلامرضا ایازی

آ ـ ۱۳۴۰۳

تیمسار سرتیپ هوشنك صفائی

ارتقاء درجه جنابعالی را تبریك عرض‌نموده توفیق شمارادر را خدمت بشاهنشاه آریامهر عزیز آرزو دارم.

سرهنك کافی آ ـ

تیمسار سرتیپ همپائی

با نهایت مسرت ترفیع جنابعالی راتبریك عرض نموده‌توفیق بیشتر شمارا درخدمت بشاهنشاه آریامهر و میهن عزیز آرزومندیم .

غفار عبادی ـ سرهنك ۲ سعید چاپاری آ ـ ۱۳۴۰۹

تیمسار سرتیپ دکتر قاسم نیك نژاد

ازطرف خود و همکارانم ترفیع‌ان دوست محترم را تبریك وآرزوی سعادت و موفقیت بیشتری برای‌تیمسار دارم.

سرهنك دکتر انتظام آ ـ ۱۳۴۱۳

تیمسار سرتیپ هوشنك صفائی

ارتقاء جنابعالی را بدرجه سرتیپی از صمیم قلب تبریك عرض مینمایم .

سرهنك ستاد علی کلیائی آ ـ ۱۳۴۲۷

تیمسار سرتیپ هوشنك ارم

ارتقاء جنابعالی را بدرجه سرتیپی از صمیم قلب تبریك عرض مینمایم

سرهنك ستاد علی کلیائی آ ـ ۱۳۴۲۹

ارتقاء درجه تیمسار معظم دریابان روستازاد فرماندهی منطقه یکم دریای‌مازندران را صمیمانه تبریك عرض و برای معظم‌له توفیق خدمت بیشتری آرزو مینمایم .

بندرپهلوی ـ ابراهیم مرزاراء آ ـ ۲۵۷۴۴

تیمسار سرلشگر عبدالعلی نجمی

باقلبی آکنده از محبت ارتقاء جنابعالی را بدرجه‌سرلشکری تبریك عرض نموده و توفیق بیشتر آن تیمسار محبوب را در راه خدمت به‌شاهنشاه آریامهر آرزوداریم .

زنجان ـ دکتر منصور قاضی نور ـ ناصر قاضی نور آ ـ ۲۵۷۵۰

یک عشق خیال انگیز

یک گزارش خواندنی وعبرت‌آموز

دختر و پسری را هروئین فروش کرد

زندگی من تا ۲۰سالگی بدون برخوردباپیش امدی گذشت . در باره عشق فقط آنچه را که در کتابهای رمان خوانده و یا روی‌پرده سینما ها دیده‌و از دوستانم شنیده‌بودم میدانستم . به عشق اعتقاد نداشتم وبرخلاف دیگران به مسائل مربوط‌به آن دقت نمیکردم و عشاق را آدم هائی ضعیف و دروغگو می پنداشتم ، امادر۲۰سالگی در یکروز سرد زمستانی با حقیقت عشق‌روبروشدم دراین روز که جمعه بود در سالن انتظار یك حمام یك‌ساعت تمام در برابر جوانی به‌سن خود قرار گرفتم و در دل نسبت به او احساس محبت کردم.

قیافه آرام این جوان هم چنان در خاطر من مانده بود که‌یك هفته بعد ،او را در یك اتوبوس شهری دیدم . چند روزبعد که درکوچه خانه‌مان چشمم به «او» افتاد بی‌اختیار کلمه : «چه‌عجب؟» برزبانم جاری گردید و بعد در حالی‌که از فرط خجالت داغ شده‌بودم فرار کردم وبه خانه پناه بردم و تاچندساعت از اطاق بیرون نیامدم .

این عمل من سبب شدکه این جوان خانه ما را یاد گرفت و از آن پس هر روز او را میدیدم ،ولی مذاکره‌ای میان ماصورت نمیگرفت ،ولی همیشه در آرزوی‌لحظه‌ای‌بودم که او باب صحبت را با من باز کند و روزی که مرا به سینما دعوت‌کرد بدون‌توجه به عواقب این کار فورادعوتش را پذیرفتم و بطور پنهانی با او به سینمارفتم ، اما در آنجا عمویم مرا دید و چون میدانستم که خانواده‌ام مرا بخاطر این عمل نخواهند بخشید نگران‌شدم.

جوان ضمن اینکه مرا دلداری میداد گفت که حاضر است همین‌امروزمرا عقد کند. پدرم فوت کرده‌بود ومادرم‌در شوهر دادن من سخت‌گیری می کرد . من جریان را به این جوان گفتم پیشنهادکرد که‌شناسنامه‌ام را بدزدم‌و با او به محضربروم.

من با عجله به خانه باز-گشتم شناسنامه‌ام را دزدیدم، آنشب را در خانه خاله‌ام گذراندم‌وروزبعد با این‌جوان به محضر رفتم‌و همسر او شدم وچندروز بعد برای این که دهان مادروعمویم‌رابه‌بندم هر چه را که از پدرم به‌ارث برده‌بودم به آنهابخشیدم.

شوهرم مرد فداکار ونجیبی بود . بخاطر رفع نگرانی من در سنی که هنوز امادگی نداشت‌ازدواج کرد ، بهمین جهت او نیز از خانواده‌اش طرد شد . مابزودی احساس کردیم که نمیتوانیم مخارج خود را تامین کنیم وشوهرم به‌تلاش‌افتادوپس از مدتی ، موقعی که فهمیدم او بخاطر تامین معاش من ، به جمع قاچاقچیان مواد مخدرپیوسته از فرط ناراحتی اقدام بخود-کشی کردم اما نجاتم داد.

هر چه تلاش کردم که از این کار دست‌بکشدمیسر نشدحتی برایش‌شغلی باروزی ۱۲ تومان مزد پیدا کردم زیر بار نرفت علتش این بودکه به درآمدهنگفت‌قاچاقچیگری عادت کرده‌بود . بتدریج‌نه تنها از تلاش خود برای‌نجات شوهرم‌دست کشیدم‌بلکه‌خودم نیز درپنهان کردن موادمخدر به‌کمك اوشتافتم سال ها کار ما این بود تاسرانجام‌دستگیر شدیم .

این مطلب رایك زن‌جوان که به همراه‌شوهرش ازطرف ژاندارمری مرکز به دادسرا اعزام شده بود به خبرنگار ما گفت:

این زن و شوهر عصر دیروز توسط سرکار ستوان صادقی پور رئیس پاسگاه‌ژاندارمری سلیمانیه دستگیر شدند .

دستگیری این دونفر نیزدر نوع خود کم نظیراست .

هنگامی که شوهراین زن دستگیر شد او در حالی‌که ۱۰۰ بسته هروئین در دست داشت خود را به طبقه سوم ساختمان خانه‌اش رسانید و افسر ژاندارم و مامورانش را تهدید به خودکشی کرد.

یکی‌از مامورین‌ژاندارم‌پس از یکساعت معطلی خود رابا «طناب‌نردبانی» به پشت بام رسانید واین زن را از پشت سردستگیر کرد .

۳۷ کشته ۸۴۷ مجروح

قربانیان تیرماه حوادث رانندگی تهران

آمار رسمی تلفات حوادث تهران و حومه در تیر ماه گذشته طبق گزارش اداره پزشکی قانونی‌بشرح زیر است :

تصادف با اتومبیل ۳۷ نفر ،سقوط از بلند ۲۶ نفر ، خفگی درآب ۴۱ نفر ، سوختگی ۱۲ نفر ،خود کشی (باچاقو) ۲ نفر ،خودکشی (سقوط از بلندی) ۲نفر ، خودکشی (بادار) ۲ نفر ، نزاع منتهی بفوت ۲نفر ، آوار ۱۳ نفر ، برق گرفتگی ۴ نفر ، تصادف با قطار یك نفر، مارگزیدگی یك نفر .

ضمنا در تیر ماه گذشته ۸۴۷ نفر در تهران وحومه براثر حوادث رانندگی مجروح شدند .

گزارش نشان میدهد که دراین ماه پزشکان قانونی ۲۷۰۳ نفر را که براثر نزاع و کتك کاری‌مجروح ومضروب شده بودند معاینه کردند. پزشکان قانونی در این ماه همچنین ۱۲۷ نفر را از لحاظ عمل سال را از لحاظ استعداد جسمانی منافی عفت و ۸۰ دختر کمتر از۱۵ جهت ازدواج معاینه کردند .

حسین

اصغر

این ۲ کودک یک آرزودارند: دیدن پدر و مادر

۶ کودك پرورشگاه سازمان تربیتی شهرداری تهران امروز از طریق دایره مددکاری اجتماعی دادسرای تهران در صدد یافتن پدران و مادران خود برآمدند این دو نفر حسین معتمدی و اصغر مهرشایگان نام دارند حسین ۱۴ ساله و اصغر ۱۵ ساله است حسین در ٤ سالگی در شهر ری‌توسط پاسبان کلانتری۱۸ پیدا شد و ازآن پس‌تاکنون در پرورشگاه شماره ۳ بسر میبردوازآن تاریخ تنهااسمش راکه حسین بود به یاددارد ولی اصغر دوسال پس ازتولد توسط پاسبان شماره ۸۵۳ درگوشه خیابان پیداشدوازآن تاریخ در پرورشگاه نگهداری میشود این دو کودك طی نامه‌ای به خط خود خطاب‌به دادستان تهران نوشته‌اندکه تنها آرزویشان دیدن مادر و پدرشان است و دادستان تهران به دایره مددکاری اجتماعی دادسرای تهران‌دستور داده‌است که‌سعی شود والدین این‌دو کودك پیدا شوند .

دختران تهران

این زن جوان رابی‌شوهر کردند

عارفه محمدپور ۱۶ ساله که در تهران سرگردان بود امروز بدستور دادستان تهران ، ازطرف مدد کار اجتماعی دادسرای‌تهران به مشهد فرستاده شد .عارفه گفت شوهرم مرا با خود از مشهد به تهران آورد و هر اینجا پس ازاین که چشمش به دختران « مینی‌ژوپ پوش » و چاقو چله تهرانی افتاد دلش از من زده‌شد و مرا باحیله‌ای طلاق داد و ناپدید شد .

عشق

علی‌اسمعیلی ۱۸ساله دیشب‌خود راکشت. ازعلی نامه‌ای باقی‌مانده که در آن نوشته‌است چون درعشق شکست خوردم خود را کشتم !

فردا

تاج‌ورزشی

حقایق ورزش ایران

تازه ترین مطالب

مقالات آموزنده وانتقادی

پنجشنبه‌ها

تاج‌ورزشی

سینه‌موند

اولین سینمای خانواده ها و کودکان تهران

پزودی

شاهکار شاهکارهای «والت دیسنی» را برای استفاده خردسالان و بزرگسالان نمایش خواهد داد .

سفید برفی و هفت کوتوله

رنگی

Walt Disney's Snow White AND THE Seven Dwarfs

فیلم کارتون کامل‌دوساعته که از روی مشهور ترین قصه کودکان دنیا اقتباس شده و تماشای آن‌سالم‌ترین تفریح برای‌تمام‌افرادخانواده میباشد.

برنامه امشب سینماهای

تراس سالن اونیورسال - الوند - ایران

لیدو - نپتون تابستانی سالن تهران

ژاله - پاسارگاد - مونت کارلو

و... آستارا (تجریش)

محبوب‌ترین هنرپیشگان سینمای فارسی باردیگر در قوی‌ترین‌وشیرین‌ترین فیلم ایرانی جلوه‌گری‌خواهندکرد .

فردین در فیلم چرخ فلک

اثر: صابر رهبر

باشرکت بیک ایمانوردی - آذرشیوا - شهلا

پیشوائیان - بهشتی - مینا - ماروتیان - لیلا فروهر - حمید فریدفر

ازامشب درسینماهای

سعدی - رویال - سهیلا

بزرگترین اثر غول‌آسای سینمائی جهان

مافوق کلیه فیلمهای قهرمانی مافوق کلیه فیلمهای پرحادثه‌شگفت‌انگیز تر ازهرفیلمی که‌تاکنون‌دیده‌اید

رابرت انتونی ایوی ماراندی مانوئل مونروی بیگ ماتیوز درفیلم سینما سکوپ - رنگی

غول طلائی (گلدفیث)

GOLDFACE

جدیدترین اثر مشترك چهارکشور فرانسه - ایتالیا - اسپانیا - آلمان - سال ۱۹۶۸

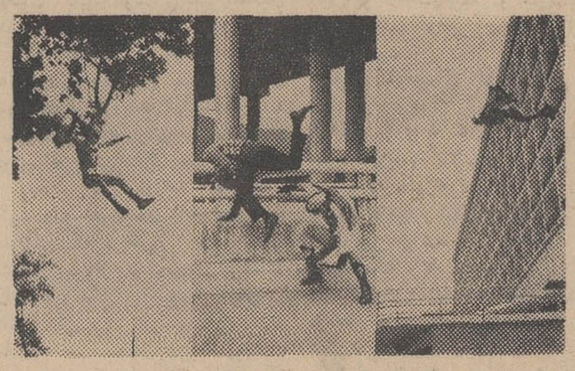

بکارگردانی : استانلی میچل

«گلدفیث» داغتر - مشغول کننده‌تر و هیجان‌انگیزتر از «گلدفینگر»

غرب آمریکا تاکنون چنین زنی بخود ندیده بود !

سیگار می‌کشید، مشروب میخورد ، شلوار تنك بپا میکرد وازهمه بالاتر اینکه باتفنك دو لول خود یك‌مشت گاوچران‌مست ووحشی را در جایشان نشانده بود!

ازامشب درسینماهای

کاپری - اروپا (شاه‌آباد)

پولیدور

با شرکت

دوریس‌دی

پیتر گریوز

جرج کندی

آندی دیواین

حماسه جوزی

"THE BALLAD OF JOSIE"

پاناویژن رنگی

محصول ۱۹۶۸ کمپانی معظم یونیورسال

آ-۲۵۳۲۶

مجالس ترحیم

با کمال تاسف فوت مرحومه عزت‌السادات اصفهانی صبیه شادروان آقا میرزا جعفر اصفهانی نماینده سابق مجلس شورای ملی‌وهمشیره‌جناب آقای محمدعلی‌امین را باطلاع کلیه دوستان و آذربایجانیان مقیم مرکز میرساند . مجلس ترحیم روز پنجشنبه سوم مرداد ماه جاری ازساعت ٥تا۷بعدازظهر در مسجد مجد برگزار خواهد شد .

رئیس جمعیت آذربایجان -دکتر عباس اذهم (اعلم‌الملك) آ-۱٥۷۷۰

صناتور ها و نمایندگان آذربایجان با نهایت تاسف فوت شادروان عزت‌السادات اصفهانی صبیه مرحوم آقامیرزا جعفر اصفهانی نماینده اسبق مجلس شورای ملی را باطلاع میرسانند .مجلس‌ختم آنمرحومه روز پنجشنبه سوم مرداد‌ماه جاری از ساعت ٥تا۷بعداز ظهر در مسجد مجدبرگزار خواهد شد.

ساعد مراغه‌ای ، سپهبد ورهرام ،محمدذوالفقاری، احمد بهادری ،دکتر شفیع امین، کریم اهری ، محمد اسدی ، امامی رضوی ،دکتر امامی خوئی ، مهندس پرویز بهبودی ،منوچهر پزشکی ، پدرامی ، جعفر جوادی ، ابوالفتح جهانشاهی،دکتر حکمت ،حق‌شناس، محمد دیهیم ،دکترداذفر،مهندس زنجانچی ،زرگرزاده، حسین شکیبا ،دکترصاحبقلم، صدقیانی زاده ، دکتر عاملی،دکتر غلامرضا عدل ، دکتر عدل طباطبائی ، مهندس فیروز عدل ، منصور کلانتری ، دکترفریور، دکتر ملکی ، علی مرندی ، موسوی ماکوئی ،موید امینی ، دکتر مدنی آ-۲٥۷۷۲

باکمال تاسف فوت مرحومه عزت‌السادات‌اصفهانی صبیه شادروان آقا میرزا جعفر اصفهانی نماینده اسبق مجلس شورای ملی‌را که ازخدمتگزاران خاندان‌امامت بودند باطلاع میرساند .مجلس ترحیم روزپنجشنبه‌سوم مردادماه ٤۷ ازساعت ٥تا۷ بعدازظهر درمسجد مجد برگزار خواهد شد .

آ-۲٥۷۷٤ الحاج بزرك‌ابوحسین

دوستان خانواده های اصفهانی و امین با کمال تاسف فوت شادروان عزت‌السادات اصفهانی همشیره جناب آقای محمدعلی امین راباطلاع میرساند. مجلس ترحیم روز پنجشنبه سوم مرداد ماه جاری از ساعت٥تا ۷بعدازظهر درمسجد مجد برگزار خواهد شد .

حاج‌میرزا عبداله ثقةالاسلامی ، نادر آراسته ، عبدالمهدی طباطبائی ، علی‌دهقان ،سپهبد کوششی، سپهبد مبین، سرلشگر اسکوئی ،سرتیپ هاشمی، دکتر بازرگان، حسین اسکندری ،سرتیپ‌مبین،دکتر برزگر ، سرتیپ ناصری،دکتر یحیی طباطبائی ،دیبا، حاج رضا فرجاه ، محمود افشار، حسین سمائی، فرج خامنه‌پور ، محمد معزی ، ابوالقاسم مجتهدی ،جبار قضائی، مهندس یوسف امیر پرویز ، سید اسکوئی، بسیج خلخالی ، ایوب جبار زاده ، دکتر مجتبی‌عشقپور، یوسف ملکی ، علی معتمدی ، مهندس رزاقی آ-۲٥۷۷٦

خانواده های اصفهانی ، امین ، اصفهانیان، هشترودیلر ، اردبیلی ، حائری ، کهنموئی ، توحیدی، اردبیلی پور ،چایچی ، مشیر مستوفی ، خدیوی ،نور هاشمی ، عدل ،رسولی ،نبوی، رضائی،ایپکچی،مهاجر، متحدان ،حامی زاد، فتاحی، حریرچی ،نعمتی ،زهتاب فرد، شایانفر ، نقشینه ، حریرفروش ،سدالهزاده

باکمال تاسف و تاثرفوت شادروان عزت‌السادات اصفهانی صبیه مرحوم‌آقا میرزاجعفر اصفهانی‌راباطلاع خویشاوندان و دوستان میرساننند مجلس ختم مردانه آنمرحومه روز پنجشنبه سوم مرداد ماه جاری ازساعت ٥تا۷بعداز ظهر درمسجد مجد و مجلس ختم زنانه‌همان روزو همان‌ساعت درمنزل شخصی واقع در خیابان‌محمد رضاشاه ایستگاه پنجم -کوی نزهت -پلاك ۳ برگزار خواهد شد

آ-۲٥۷۷۸ ۲۱

بعموم افرادخانواده های عزادار بویژه بازماندگان آنمرحومه مصیبت وارد را تسلیت میدهیم .

خانواده های اربابی ،ارباب،استادقاسم ، خادم، نیك‌عهد ،معیری ، گورانی ،سپهدآقائی ،خسروی کامرانی ،حاجی شیرازی ، حسین خانی ، مخزنی

بدینوسیله درگذشت شادروان باقر اربابی را باطلاع دوستان و آشنایان میرساند . مجلس ترحیم مردانه آن فقید از ساعت ٥تا ۷بعدازظهر روزپنجشنبه سوم‌مرداد درمسجد جعفری واقع‌درخیابان‌شهباز‌شمالی، نرسیده به چهار راه شمس‌و‌مجلس ترحیم‌زنانه‌از ساعت ۹ الی۱۱ صبح‌روز شنبه پنجم مردادماه در خانقاه صفی‌علیشاه منعقد خواهد بود . ا-۱۳٤٤۳

بعموم بازماندگان آنمرحوم مصیبت وارده‌را تسلیت میدهیم .

بدینوسیله درگذشت‌مرحوم حجت‌الاسلام‌والمسلمین حاجی ملامحمد موثقی بزرك خاندان موثقی‌رادرباد‌نطنز باطلاع عموم و همشهریان و دوستان ومنسوبین می رساند . مجلس ترحیم روزجمعه ٤ر٥۷ از ساعت ٤تا۷ بعداز ظهر درخیابان گرگان ایستگاه‌روشنائی مسجد ارا کیها منعقد و مجلس زنانه در منزل موثقی می باشد .

خانواده های : موثقی ، مظاهری ، مصدافی، بغدادچی، یاسری ، صادقی ، درخشنده ،شفیعی،بافری، صالحی ،اسدی ،طیبی ، اشرفی . ا-۱۳٤۱۷

بعموم بازماندگان آنمرحوم مصیبت وارده‌را تسلیت میدهیم .

بدینوسیله درگذشت آقای هارون ابراهیمی پدروعموی گرامی خودمانرا باطلاع دوستانوآشنایان محترم میرسانیم . مجلس ختم صبح روز جمعه چهارم مرداد ماه منعقد میباشد .

نشانی- امیرآباد شمالی چهار راه‌اریامهرخیابان خورشید داخل خیابان باغ‌نو کوچه احدی دست چپ درب پنجم منزل ابراهیمی .

عزیز و امیرو ناصر وحبیب‌ابراهیمی ،افلاطون ویوسف‌ربانی ، خانواده های داودبخشنده وفیاض‌یاشار.

آ-۱۳٤۰۱

بعموم بازماندگان آنمرحوم مصیبت وارده‌را تسلیت میدهیم .

با نهایت تاسف درگذشت سرهنك بازنشسته محمد ثابت‌پور راباطلاع دوستان‌وهمشهریان عزیزمی رساند .مجلس ترحیم روزشنبه ٥مردادماه ازساعت۹تا ۱۱ در مسجد مجد منعقد خواهد بود .

آ-۲٥۸۲۰ اسداله علم

بانهایت تاسف درگذشت شادروان سرهنك محمد ثابت‌پور عضو وابسته به کمیته ملی‌پیکار جهانی با بیسوادی را باطلاع اشنایان و دوستان وهمکاران محترم میرساند . مجلس ترحیم فقید سعید روزشنبه پنجم مردادماه از ساعت۹ تا۱۱ درمسجد مجد منعقد است .

کمیته ملی پیکار جهانی با بیسوادی

۱- آ-۲٥۸۱٤

هوالباقی

بانهایت تاسف و تاثر درگذشت ناگهانی آقای دکتر ابوالقاسم رسولی را که از مردان نیکنام ،خیر خدمتگذار و متدین بودند باطلاع حضرات آیات‌عظام و آقایان دوستان و آشنایان محترم میرسانیم .مجلس فاتحه‌آن‌فقید سعید از ساعت‌پنج الی هفت‌بعدازظهر‌روز شنبه پنجم مردادماه در مسجد ارك‌برگزار خواهدشد.

حاجی‌آقا رفیع،الاحقر حاج میرزا خلیل کمره‌ای، مرتضی رفیع‌شریعتمدار.

ساکنان محمودیه شمیران با نهایت تاثردرگذشت جانگداز ناگهانی شادروان دکتر ابوالقاسم رسولی دوست مهربان و خدمتگزار را باطلاع عموم آشنایان و دوستان میرسانیم. مجلس ختم آن فقید سعیداز ساعت ٥تا ۷ بعد از ظهر روز شنبه در مسجد ارك برقرار خواهد بود .

سید علی حائری شاه باغ ، سید باقر کاظمی، محمد درخشان ،کریم نخجوانی، بیژن مه‌داد، حکمی، اسماعیل مهرتاش ، ابوالقاسم ناظمیان ، غلامرضا شهنواز ، حسن ریاحی ، میرزائی ، خوشخو ،شعیب ۱-۲ آ-۲٥٦۷۲

گیلانیان مقیم مرکز با نهایت تاسفو تاثر خبر درگذشت جانگداز آقای دکتر ابوالقاسم رسولی آزاد مرد پرهین‌کارو متدین را که از احرار گیلان بودندوعمری‌رادرراه خدمت‌بمهنوعان وبهموطنان صرف کردند باطلاع همشهریان عزیز میرسانند . مجلس ختم‌آن مرحوم از ساعت ٥تا ۷بعدازظهر روز شنبه‌پنجم مردادماه در مسجد ارك منعقد است البته دوستان‌معظم و سروران گرامی با شرکت‌خود در این‌مراسم‌موجبات تسلی بازماندگان را فراهم خواهند ساخت .

از طرف گیلانیان مقیم مرکز : حاج محمد تقی دیبائی ، حاج‌حسن علائی ، حاج احمد دیبائی

۱-۲ آ-۲٥٦۷۲

از شمار دو چشم یك‌تن کم

وزشمار خرد هزاران بیش

دکتر ابوالقاسم رسولی مرد آزاده وطن‌درگذشت

مردی که عمرش را وقف دستگیری از بینوایان، بیماران و یتیمان کرد ازمیان مارفت اما یادش وآثار خیرش همیشه جاویدان خواهد ماند .

خانواده های رسولی ، رفیع ،تولمی ، عضدی قاجار ، باشی، فاجارمظفری ، ویشکائی، مژدهی، مرتضوی ، داوران ، صالح ، میرزائی ، شرفی، سلیمی ،معتمد ،شاهین ،شاملو، گلشنی ، صدری، محمدزاده، پورتولمی ، سمیعی ، میرخانی ، لامعلی، لیاقی ،میرزاخانی ،دهقان،نصرتی، ثقفی ،یکانی،جوادی

بمناسبت درگذشت این آزادمردبافضیلت وتقوی مراسم یادبودی ازساعت ٥ تا۷بعداز ظهرروزشنبه٥ مرداد ماه در مسجد ارك برپا ساخته‌اند .مجلس ختم زنانه نیز درهمین‌ساعت درمنزل متوفی‌واقع‌درمحمودیه شمیران خیابان فرشته کوچه ژاله شماره ۱۱۹برقرار خواهد بود .

ضمنا مراسم شب‌هفت ان مرحوم روز یکشنبه ششم مرداد ماه برسر مزار فقید سعید از ساعت ٥تا۷ بعداز ظهر درصحن شاه‌حضرت عبدالعظیم برگزار میشود .

۱-۲ آ-٥٦۷۲

ضایعه ناگوار را بعموم افراد خانواده های‌عزادار بویژه بازماندگان آنمرحوم مصیبت وارده راتسلیت میدهیم .

خانواده های : زمانی فر ، پورمنوچهری ،ابراهیمی، شکیبی نژاد بانهایت تاسف وتاثر فوت مرحوم‌عباس حاج اسمعیلی (زمانی‌فر) رابدین وسیله باطلاع اقوام و دوستان میرسانند.مجلس ختم آنمرحوم روزپنجشنبه ۳ر٥ ۴۷ ازساعت ٤تا۷بعداز ظهر درمسجدحاج‌ابوالفتح واقع در میدان شاه -خیابان ری منعقد میگردد .

آ-۱۳٤٥۱ حاج حسین زمانی فر

بعموم بازماندگان آنمرحوم مصیبت وارده‌را تسلیت میدهیم .

در آگهی مجلس ختم‌آیت‌اله مهدوی که در تاریخ‌دوشنبه وسه‌شنبه ۳۱تیر و اول مردادماه منتشر گردید اسامی آقایان حاج محمدعلی کیان ومهدیقلی کیان وعباس‌کیان در اعلامیه خانوادگی‌از قلم افتاده است بدینوسیله پوزش میطلبیم .

آ-۱۳٥۰٥

یادبود

بمناسبت چهلمین روز درگذشت شادروان‌شوهر عزیز آقای کربلائی حاجی‌قلی‌زاده مجلس یاد بود زنانه روز پنجشنبه ۳ر٥ ۱۳٤۷ از ساعت٥تا ۷ بعداز ظهر درمنزل شخصی (امیرآباد بالا خیابان مجد پلاك ۳۹)برگزار خواهد شد

آ- ۱۳٤۳۷ فاطمه قلی زاده

جناب آقای رامین

مصیبت وارده را تسلیت میگوئیم .

سیمونیان - جهان‌بیگلری

آ-۲٥۷۰۲

جناب آقای قاسم تاری

مصیبت وارده را صمیمانه تسلیت عرض نموده بقاء عمر شما و سایر بازماندگان را ازدرگاه احدیت مسئلت داریم .

اهواز- دکتر مجید فتحی و بانو

آ-۲٥٦۸٤

سرکار سروان علی دبستانی

با کمال تاسف مصیبت وارده را تسلیت گفته‌و همگان در غم‌شما شریکیم .

شیراز - افسران دوره عالی کلاس (ب)

آ-۲٥٦۹۰

جناب آقای فاسم تاری ریاست محترم بنگاه توسعه ماشین های کشاورزی استان ششم

باکمال تاسف مصیبت وارده را تسلیت عرض نموده طول عمر وسعادت حضرتعالی و خانواده محترم را آرزومندیم .

کارمندان و کارگران عامل فروش تراکتورهای رومانی شهرستان اهواز آ-۲٥٦۸٦

آقای دکتر اسماعیل تاری وبرادران تاری

فوت مادر گرامیتان را تسلیت میگوییم .

داود تاری آ-۱۳۳۷٥

مصیبت وارده را به اقایان نصرت‌اله امنیان و رحمت‌اله امینیان‌ازصمیم قلب تسلیت عرض میکنیم.

کارکنان شرکت سهامی کارتن‌ایران

آ-۱۳۳۷۷

سرکار خانم ملك‌افضلی

تاثرعمیق و همدردی صمیمانه ما را در مصیبت بزرگی که پیش آمده‌بپذیرید .

منیر و مهری تکه آ-۱۳۳۸۲

آقای انور ایزدی رهبر جمعیت جوانان شیرو خورشید سرخ مشهد

ازطرف خودو کارکنان سازمان مرکزی‌جمعیت جوانان شیرو خورشید سرخ‌ایران مصیبت‌وارده‌رابشما تسلیت گفته وبقای سرکار و خانواده شمارا آرزو میکنیم

قائم‌مقام رئیس - سرلشگر دکتر ایزدپناه آ-۱۳۳۸۷

فضل‌الله المجاهدین علی‌القاعدین اجرا‌عظیما

جناب آقای مهدویان معاونت محترم آموزش‌و پرورش استان مرکز

با نهایت تاسف فوت پدر بزرگوار ودانشمندتان رابه آنجناب وسایر اخوان وبازماندگان تسلیت‌عرض نموده و خودرا در این مصیبت بزرك سهیم میدانیم.

گرمسار- اسماعیل مرادی‌نسب ،حسینعلی‌هراتی، عزیز عسکری ،محمد حسن‌شفیعیان،غلامرضاحصاربانی، علیرضا عمیدی ، تقی اکبری، علی پیوندی ،حسینعلی شکری ، کیکاوس شکوهی ، محمدحسین زاده،حسین احمدی ، شاپور شکوهی ،عزت‌اله مخبری ، قاسم خالدی ، حسن منوچهریان ، عباس شعیری ،محمدعلی هراتی ، جلیل احمدی ، محمد هادی حقیقت ، علی اصغر هراتی ،حسین‌عمیدی ،هوشنك‌احتشامی،اسماعیل رهبری ، غلامرضا جعفری ، محمد حصاربانی ، سید حسام‌الدین طباطبائی ، مسعود شریعتی .

آ-۲٥٦٤۲

جناب آقای مهدی‌زاده

فوت مرحومه مادر گرامی شما موجب تاثر اینجانبان گردیده -مصیبت وارده را بجنابعالی‌وفامیل محترم تسلیت عرض مینمائیم .

خسرو ابراهیمی - سیمین - افسانه آ-۱۳٥۰۳

سرکارعلیه خانم‌سلطانی‌ریاست محترم‌دبیرستان‌پرنیانی

اعضاء انجمن همکاری خانه‌و مدرسه دبیرستان پرنیانی با کمال تاسف مصیبت وارده را تسلیت‌گفته سعادت وسلامتی آن خاندان محترم را ازایزد پاك مسئلت مینمایند .

ازطرف انجمن همکاری خانه‌و مدرسه - نیکخو آ-۱۳۳۹

سرکار سرهنك اسدی ریاست محترم زندانهای شهربانی دل کشور

از طرف خود وافسران وهمردیفان و کارکنان اداره آگاهی کل کشور و آگاهی تهران مصیبت وارده را بجنابعالی و خانواده محترمتان تسلیت عرض مینماید .

سرهنك جلال البرزی ا-۱۳٤٥۳

همکار گرامی جذب آقای مهندس حسن عطار

باکمال تاسف و تاثر مصیبت وارده را تسلیت عرض نموده بقای عمرو سلامتی جنابعالی وخانواده گرامی را از درگاه ایزد متعال خواهانیم .

کارکنان سازمان عمران قزوین آ-۱۳٤۳۱

سرکارخانم سلطانی‌ریاست محترم‌دبیرستان پرنیانی

کارمندان دبیرستان پرنیانی با کمال تاسف فوت مادر گرامیتان را تسلیت گفته بعاموسلامتی ان‌خاندان محترم را از خداوند پاك مسئلت مینماید .

کارکنان و کارمندان دبیرستان پرنیانی آ-۱۳٤۳۹

جناب آقای دکتر ناصرالدین حدائق

فقدان برادر غمی بزرك و جانفرسا است مرادر این اندوه بزرك شریك بدان .

آ-۲٥۸۰۸ خرمدره -ستوان دوم کریمخانی

جناب آقای دکتر ناصرالدین حدائق

ریاست بهداری خرمدره

فوت ناگوار اخوی عزیزتان را تسلیت عرض می نمایم .

آ-۲٥۸۱۰ خرمدره - احمد نوحی

جناب آقای دکتر حدائق

با نهایت تاسف مصیبت وارده را به‌آنجناب و خاندان گرامی تسلیت عرض مینمائیم .

غلامحسین عزیزی - محمد حسن عزیزی آ-۲٥۸۱۲

تسلیت

درگذشت شادروان آقای اسماعیل رئیس فیروز را بخانواده محترم رئیس‌فیروز تسلیت گفته وخودرادر غمشان شریك میدانم

علی‌اکبر طاولی آ-۱۳٤۱۱

کل بتاراج خزان رفت و گلستان شد خزان

اخر ای بلبل بگو درانتظار کیستی

فرزندم فردا مصادف‌با چهارمین سالی است که‌از برم رفتی و برای همیشه داغدارم کردی .

ابن بابویه - آرامگاه سروان فاطمی

خدیجه فاطمی - آذر فاطمی

آ-۲٥۱۹٦

سپاسگزاری

تیمسار سپهبد اویسی فرماندهی معظم‌ژاندارمری کل کشور -تیمسار سرتیپ نواب صفوی فرماندهی محترم ناحیه ژاندارمری کردستان

بمناسبت مراحمی که درمصیبت وارده‌بخاندان سرحدی ابراز فرمودید تمنا دارم مراتب تشکرواحترام طایفه مارا بپذیرید امیدوارم‌با عنایات شاهنشاه‌بزرك و توجهات تیمسار معظم طایفه سرحدی بتوانددرآینده نیز وظایف ملی‌و میهنی خویش را همچنان وباهمان خلوص و صمیمیتی که تاکنون نشان داده است‌بانجام رساند .

از طرف طایفه های سرحدی احمد سرحدی

آ-۲٥٦۸۸

سپاسگزاری

از کلیه علماء اعلام وروسای عظام و جامعه‌پزشکان و دندان پزشکان وفرهنگیان عزیزو بازرگانان‌واصناف و دوستان و بستگان محترم که‌درمراسم تشییع‌و مجلس ترحیم پدر ارجمندمان‌مرحوم حاج میرزاعبداله اردکانی شرکت و یابوسیله نامه وتلگراف و درج درروزنامه اظهار تفقد و همدردی فرموده‌اند تقدیرو سپاسگزاری نموده چنانچه بعلت تالمات روحی‌تاخیری در عرض تشکر حضوری رخ دهد امید عفو دارند.

فزوین- خاندان اردکانی آ-۲٥٦۷۰

جناب آقای دکتر حدائق

با نهایت تاسف مصیبت وارده را به‌آنجناب و خاندان گرامی تسلیت عرض مینمائیم .

غلامحسین عزیزی - محمد حسن عزیزی آ-۲٥۸۱۲

در ٤ ماه اول سال

۱۰۱هزار و۳٥۲راننده در جاده ها جریمه شدند

«در ٤ماه اول سال جاری از ۱۰۱هزار و۳٥۲راننده‌متخلف‌در راه های کشور ، ۱۳ میلیون ریال جریمه اخذشده وبخزانه‌دولت تحویل گردید.»

این قسمتی از امار پلیس راه ژاندارمری است که امروز انتشار یافت.

این امار نشان میدهد که دراین ٤ ماه در راههائی که ماموران‌پلیس راه در انهامستقر شده‌اند ، ٤٥ تصادف منجر به مرگ ،۲٦۸تصادف منجر به جرح ، ۲٦۰ تصادف‌منجر به خسارت روی دادوافسران پلیس راه ، علاوه بر کنترل‌اموررانمائی و رانندگی ۱۸۳ اتوموبیل مسروقه کشف گردید ، ۲۰ فقره کلای قاچاق‌بدست اوردند و ٤۰مجروح و مغروق (غیر حادثه رانندگی)را نجات دادندو به بیمارستان‌رسانیدند دراین مدت ماموران پلیس راه همچنین ۲۸ کمك امدادی انجام دادنداز آمار پلیس راه ژاندارمری چنین برمی آید که در یك ماه‌اخیر روی٥۰ در صد از کامیون ها چراغ چشمکزن نصب شدو صد ها اتوبوس به دستگاه سرعت سنج مجهز شدندورانندگان انها پروانه رانندگی گرفتند.

یك فروند هواپیمای سم‌پاش در اختیار اداره‌کل کشاورزی خراسان قرار گرفت

وزارت کشاورزی یك فروند هواپیمای سمپاش دراختیار اداره کل کشاورزی استان خراسان قراردادتا در صورت‌نیاز کشاورزان این‌استان به سمپاشی مزارع از آن استفاده شود .

گزارش خبرنگار ما در مشهد حاکیست : کشاورزانی که احتیاج به سمپاشی مزارع خود را دارندبه اداره حفظ نباتات استان مراجعه نموده و برای سمپاشی هر هکتار زمین مبلغ ۱۲٥ ریال بابت هزینه های مربوطه میپردازند .

آگهی دعوت مجمع عمومی

مجمع عمومی شرکت سهامی تولیدی ایران آرد در تاریخ ۱٥ر٥ ۴۷ در ساعت ۷ بعداز ظهر در محل شرکت تشکیل از عموم سهامداران دعوت میشود در روز مقرر در جلسه حضور بهمرسانند.

دستور جلسه ازدیاد سرمایه و هرنوع تغییر و سمت‌در اعضاءهیئت مدیره که اتخاذ شود .

آ-۱۳۳۸۱

کلاسهای رسم‌فنی

واپورترسیمی (درپك ترم فشرده)

برای داوطلبان کنکور دانشکده فنی شاهرضاروبروی دانشگاه‌دبیرستان شاهین‌تلفن۴۱۲۷۷ آ-۲٥٦٦٤

آگهی مجمع عمومی

چون مجمع عادی شرکت سهامی لوله و پروفیل سازی پارس ۴۷ر٤۲۰ به‌حد نصاب قانونی نرسید و رسمیت نیافت لذا بدین وسیله مجددا از آقایان صاحبان سهام خواهشمند است برای شرکت در مجمع عادی سالیانه که ساعت ۱۰ صبح روز شنبه ۴۷ر٥۱۲ در دفتر شرکت منعقد است حضور یابند .

دستور جلسه :

۱- استماع گزارش هیئت مدیره .

۲- گزارش بازرسان .

۳- تصویب ترازنامه و سودو زیان سال ٤٦

٤- مذاکره و تصویب خط‌مشی آتی شرکت .

٥- انتخاب هیئت مدیره و بازرسان . آ-۱۳۳۸٥ هیئت مدیره

آگهی شهرداری کرج

چون شهرداری قریبا روکش آسفالت خیابان های شهر را شروع می نماید توجه اهالی محترم و سازمان های آب و برق و تلفن شهرستان کرج را باین نکته جلب می نماید تا هرگونه عملیاتی از نظر حفاری و لوله‌گزاری و کابل کشی برای‌رساندن آب‌و برق و تلفن احتیاج‌باشد از تاریخ‌انتشار این‌آگهی‌حداکثر ظرف۱٥ روزانجام فرمایند بدیهی‌است پس‌از اسفالت خیابان ها به هیچوجه اجازه کنده‌کاری داده نخواهد شد از اهالی محترم و ادارات آب‌و برق و تلفن انتظار دار دمفاد آگهی را مورد توجه قرار دهند تاخدمات شهرداری بیهوده ازبین نرود .

سرپرست شهرداری - دکتر همایون آ-۲٥٦٦۸

تجدید آگهی مناقصه شماره ۱۸ر۴۷

شرکت سهامی تلفن‌ایران

شرکت سهامی تلفن ایران ۱٥۰۰ جفت دستکش برزنتی ۱٥۰۰ دست لباس کارگری ۳۰ عدد بوستین ٤۰۰ زوج چکمه‌و ۱۰۰دست‌بارانی طبق نمونه یا مشخصات پیوست شرایط عمومی مناقصه تحویل تهران انبار شرکت سهامی تلفن ایران واقع‌در خیابان قدیم شمیران بالاتر از سینما مولن‌روژ از طریق مناقصه خریداری مینماید .

داوطلبان شرکت در مناقصه باید باداره تدارکات شرکت سهامی تلفن ایران واقع‌در خیابان تخت جمشید مقابل‌ضلع‌شرقی شرکت نفت مراجعه واوراق شرایط معامله ونمونه قرارداد و مشخصات رادریافت و بارعایت کامل مندرجات‌اوراق‌مزبورامضاء نموده همراه پیشنهادهای خود برابر مقررات تاآخر وقت اداری ۲۹ امردادماه ۴۷ باداره دفتر کل شرکت سهامی تلفن ایران بنشانی بالاتسلیم و رسید دریافت نمایند .

پیشنهادهای واصله در ساعت ده صبح روز۳۰امردادماه ۴۷باز و قرائت خواهد شد . حضور پیشنهاددهندگان ویا نماینده‌مجاز آنها در کمیسیون مناقصه آزاد است . الف ٤۳۱٥

۱-۲ ا-۱۰-۲٥٤۱۰ شرکت سهامی تلفن ایران

آگهی دعوت مجمع عمومی عادی شرکت تعاونی تهیه و توزیع

تره‌بار ومیوه‌فروشان میادین تهران -نوبت دوم

نظر باینکه جلسه مجمع عمومی عادی مورخ ۲۹ر٤ر۴۷ موضوع آگهی شماره ۲۳۲ مورخ ۱۳ر٤ر۴۷ بعلت عدم حضور عده کافی و نرسیدن تعداد حاضرین به حد نصاب‌رسمیت پیدا نکرد لذا بدینوسیله مراتب برای نوبت دوم باطلاع آقایان اعضاء (صاحبان سهام) میرساند که جلسه مجمع عمومی عادی شرکت بنابه‌تصمیم هیئت مدیره در ساعت ٥ بعد از ظهر روز چهارشنبه۱٦ مرداد ماه چهل و هفت‌درمحل شرکت تشکیل میشود .

از کلیه آقایان اعضاء (صاحبان سهام) خواهشمند است که در روز و ساعت مقرر در جلسه‌مجمع عمومی نوبت دوم حضور بهمرسانیده و یاباتوجه بماده ۲۹ اساسنامه و کلای خود رااعزام دارند مجمع مذکور بر طبق ماده ۲۳ اساسنامه با عده حاضر در جلسه سرساعت مقرر رسمیت یافته و دستور جلسه مطرح‌و تصمیم گرفته خواهد شد .

دستور جلسه بشرح زیر است :

۱- استماع گزارش هیئت مدیره و بازرسان راجع به عملیات گذشته شرکت .

۲- بررسی و تصویب ترازنامه و حساب سود و زیان تا آخر سال ۱۳٤٦ .

۳ تجدید انتخاب بازرسان مطابق ماده ٤۳ اساسنامه .

٤- تعیین خط مشی و برنامه آتی شرکت

آ-۲٥۷٥۸ رئیس هیئت مدیره - حاج باقر میوه‌چی

اطلاعات ۱۳۰۴

چهارشنبه
بیست‌وچهارم‌ژوئیه۱۹۶۸
۲۷ ربیع‌الثانی ۱۳۸۸
سال چهل و سوم
شماره ۱۲۶۴۴

برای ساختمان کاخ کنفرانس های بین‌المللی

ایران از سازمان ملل تقاضای همکاری کرد

● با ایجاد کاخ کنفرانس های بین‌المللی تاسیس مرکز آسیائی سازمان‌ملل مورد بررسی قرار میگیرد

ایران برای ساختمان یك کاخ‌مجلل در نزدیکی ونك جهت کنفرانس های بین‌المللی از سازمان ملل متحد تقاضای همکاری‌های‌فنی کرده است.

این مرکز همچنین ادارات سازمان ملل رادر ایران درخود جای خواهد داد و هزینه ساختمان آن یکصد و هفتاد میلیون ریال تخمین زده شده و مجهز بتمام وسائل‌فنی‌وآسایشی خواهد بود.

گزارش خبرنگار سیاسی اطلاعات حاکی است که ایجاد ساختمان بزرك ومجهز کنفرانس های بین‌المللی در چند سال اخیر مورد توجه مقامات دولت ایران قرار گرفته است و بخصوص تشکیل اولین کنفرانس بین‌المللی حقوق بشر توجه وتمایل مقامات دولت ایران و کارشناسان سازمان ملل را دائر بایجاد یك مرکز آسیائی برای سازمان ملل در تهران بخود معطوف ساخته است.

بطور غیر رسمی

در این‌زمینه‌هنگام‌تشکیل کنفرانس حقوق بشر که جریان آن در تهران بطور غیرقابل‌انتظاری مقامات‌سازمان ملل را تحت تاثیر قرار داد، پیشنهاد هائی بطور غیر رسمی و شفاهی به «اوتانت» دبیر کل سازمان ملل و «مارك شرایبر» رئیس کمیسیون‌حقوق بشر گردید و بقرار اطلاع عکس‌العمل دبیر کل سازمان ملل نسبت به این پیشنهاد موافق بود.

مقامات سازمان ملل در این مورد اظهار عقیده کردند که چنانچه ایران پیشنهادی در زمینه تاسیس مرکز آسیائی بسازمان ملل بدهد، این پیشنهاد درمجمع عمومی مطرح‌خواهد گردید و پس از تصویب آن سازمان ملل با توجه به امکانات مالی در این مورد تصمیم نهائی خواهد گرفت و وظایف این مرکز را مشخص خواهد کرد.

همکاری های ملل آسیائی

مقامات وزارت امور خارجه اظهار عقیده میکنند که‌وجودیك‌مرکز آسیائی برای سازمان ملل که مسلما بنزدیکی وهمکاری‌های ملل‌آسیائی و افریقائی کمك شایانی خواهد کرد از نیازهای ملل آسیا و افریقا بشمار میرود.

این مرکز خواهد توانست در راه توسعه روابط بین کشور های آسیا و افریقا و کاهش بحران های سیاسی و شکاف اقتصادی بین کشور های توسعه یافته ودرحال توسعه کمك‌کند.

مقامات مطلع معتقدند که تاسیس مرکز آسیائی به سازمان ملل و ایران هزینه هنگفتی تحمیل خواهد کردو درعین حال اظهار عقیده میکنند با توجه به نتایج مثبتی که این مرکز بوجود خواهد آورد، مسلما تحمل‌این مخارج قابل قبول است.

کارشناسان ایرانی اظهار عقیده میکنند که تاسیس این مرکز موجب استخدام گروهی از ایرانیان وجلب کارشناسان خارجی خواهد گردید و مجموعه این عوامل موجباتی فراهم خواهد کرد که از لحاظ اقتصادی تاسیس آن بنفع ایران باشد.

کمیته مشورتی سازمان وحدت افریقا برای بررسی به بحران نیجریه در شهر «نیامی» - نیجریه - تشکیل جلسه داده است.

این عکس سرهنك «اوجوکوو» رهبر ایالت تجزیه‌طلب «بیافرا»را هنگامیکه در برابر محل تشکیل جلسات کمیته از اتومبیل پیاده‌میشود نشان میدهد.

هیئت بازرگانی کره جنوبی در تهران

ساعت یك‌و نیم صبح امروز یك هیئت ۹ نفری از بازرگانان‌وبازار یابان کره جنوبی وارد تهران شد و مورد استقبال مقامات اطاق بازرگانی تهران قرار گرفت.

ریاست این هیئت با آقای «بو.هی. هیونك‌لی» نایب رئیس اطاقهای بازرگانی کره و رئیس «سیتی - بانك» آن کشور میباشد.

اعضای این هیئت صبح امروز با معاون وزارت اقتصاد و مقامات آن وزارتخانه ملاقات کردند/ و ساعت یازده بااعضای‌اطاق‌بازرگانی تهران آشنا شدند.

بعداز ظهر امروز اعضای هیئت مذکور با تجار تهران مذاکرات خود را شروع میکنند. این‌هیئت دو روز در تهران اقامت خواهد داشت.

کشتی سام فردا در حضور والاحضرت شهناز به آب انداخته میشود

والاحضرت‌شاهدخت شهناز پهلوی شب گذشته برای‌شرکت درمراسم به‌آب انداختن «کشتی سام» وارد لندن شدند.

در فرودگاه لندن لردشالفونت وزیر مشاور در وزارت خارجه، مقامات تشریفاتی دولت انگلیس و اعضاء سفارت شاهنشاهی در لندن از والاحضرت استقبال کردند.

رادیو لندن دیشب خبرداد که والاحضرت شهناز میهمان رسمی دولت بریتانیا خواهند بود وعصر امروز در کاخ «باکینگهام» با علیاحضرت ملکه بریتانیا صرف چای خواهند کرد و شام امشب را میهمان پرنسس الکساندراعموزاده ملکه بریتانیا خواهند بود.

فردا درحضور والاحضرت شهناز کشتی سام که از طرف دولت ایران ازیك کارخانه سازنده کشتی بریتانیائی خریداری شده، دربندر «سات همپتون» به‌آب انداخته خواهد شد.

ولیعهد افغانستان بتهران آمد

والا حضرت احمد شاه ولیعهد افغانستان عصر دیروز در راه سفر بترکیه وارد تهران شدند.

والاحضرت شاهپور عبدالرضا - پهلوی، مقامات تشریفات دولت‌ایران و سفیر و اعضاء سفارت افغانستان در تهران‌ازولیعهد افغانستان‌استقبال کردند. والاحضرت احمد شاه پس از توقف کوتاهی در فرودگاه مهرآباد تهران را به قصد ترکیه ترك گفتند.

ولیعهد افغانستان و همسرش به دعوت دولت ترکیه ازآن کشور دیدار رسمی میکنند.

دبیرستان جدیدالتأسیس حکیم‌الهی

یایك‌سازمان تربیتی و آموزشی نمونه

دکتر حکیم‌الهی که از فرهنگیان فاضل و خوشنام و از خدمتگزاران صدیق و باایمان جامعه ماست و عموم خانواده ها بمقام دانش و فضیلت و خدمات درخشان فرهنگی ایشان آگاهی دارند اخیرا بتاسیس دبیرستان مجهز پسرانه بنام «دبیرستان حکیم‌الهی» همت گماشته است.

۱- دبیرستان حکیم‌الهی باتوجه کامل بتوقعاتی که مردم از مدارس ملی دارند تاسیس یافته و با اطلاعات کافی و تجارب وافی که موسس آن در مسائل تربیتی و آموزشی دارد در فراهم آوردن کلیه وسائل و عواملی که در تهذیب اخلاق‌وپیشرفت تحصیلی دانش‌آموزان موثر میباشد کوششی بکمال نموده‌است.

۲- محل ووضع ساختمان دبیرستان و کلاس های آن از کلیه شرایط لازم برخوردار است و دانش آموزان در محیطی کاملا آرام و سالم بتحصیل اشتغال خواهند داشت.

۳- سازمان آموزشی دبیرستان حکیم‌الهی را گروهی از استادان و دبیران مجرب ومشهور تشکیل داده ومحیط کاملا مطمئن علمی برای دانش آموزان فراهم آورده است.

۴- دبیرستان حکیم‌الهی دارای دوره کامل متوسطه (رشته های طبیعی و ریاضی) میباشد و خانواده های محترمی که مایلند فرزندانشان از صحیح ترین شیوه پرورش و آموزش بهره‌مند گردندیقیناً دبیرستان حکیم‌الهی‌را بعنوان‌مطمئن‌ترین واحدفرهنگی انتخاب خواهند نمود. آ-۲۵۵۷۶

محسن حداد

مجله کارگران

بامدادیکشنبه۶ مرداد در سراسرکشورمنتشر میشود

۱-۳ آ-۲۵۷۶۲

حتی اگر شما بیذوق هم باشید، از:

«شماره‌مخصوص‌این‌هفته‌توفیق»

خوشتان می‌آید!

آ-۳۵۴۳۲

جهان تاکسی

اتومبیلهای اخیرین مدل‌اروپائی وآمریکائی بارانندە های تحصیل‌کرده آشنا بزبانهای خارجی‌برای داخل وخارج شهر و جشنها در مدت ۲۴ساعت آماده خدمت به شماست.

آدرس - فیشرآباد روبروی هتل مرمر شماره ۴۸

تلفن ۴۷۰۰۰- ۶۹۶۹۳

پونتیاك-وانت‌جمس

شرکت سهامی ایران جمس تلفن ۷۲۳۸۹

ساعت کارنمایشگاه ۸ صبح تایك بعداز ظهر و۴ونیم تا ۸ بعدازظهر

نماینده انحصاری درایران

نشانی- خیابان تخت جمشید بین خیابان بهار وجاده قدیم شمیران شماره ۵۸۳ تلفن تعمیرگاه ۷۷۲۸۶۶

قابل توجه داوطلبان شرکت دربرنامه اعزام کارآموز به آمریکا

سازمان برنامه پیرو آگهی‌قبلی باطلاع کلیه‌شرکت کنندگان واجد شرایط دربرنامه اعزام کارآموز به‌آمریکا میرساند تا برای دریافت کارت ورود بجلسه آزمایش (که درروز پنجشنبه ۱۰امردادماه انجام میشود) شخصا درروزهای دوم و پنجم و ششم امردادماه قبل از ظهرهابه قسمت آموزش کارگزینی سازمان برنامه اطاق ۹۵۰ مراجعه نمایند. آ-۲۵۱۲۸ **سازمان برنامه**

آگهی جهت اطلاع مالکین محترم ویلا های دریاکنار

بنابه‌پیشنهاد حاضرین در جلسه مورخه بیست‌وهفتم تیرماه ۱۳۴۷ از کلیه مالکین محترم ویلاهای دریاکنار دعوت میشود درجلسه مجمع عمومی انجمن محلی دریاکنار که ساعت ۶ بعدازظهر روز پنجشنبه دهم مرداد ۱۳۴۷ در سالن رستوران دریاکنار تشکیل میشود شرکت فرمایند.

دستور جلسه:

۱- انتخاب هیئت مدیره و بازرس انجمن

۲- اتخاذ تصمیم در مورد اداره امور عمومی و خدمات‌اجتماعی

دریاکنار ۱-۲ **شرکت‌سهامی آتیساز** آ-۲۵۳۱۴

یك میلیون ریال جایزه

در انتظار شماست

برای بدست آوردن جایزه یکصد هزار تومان

وام دهساله بدون بهرهٔ

حساب تشکیل سرمایه بانك عمران

فقط

۴

روز فرصت دارید

تا باافتتاح حساب تشکیل‌سرمایه درهریك ازشعب بانك عمران

درقرعه کشی یکصدهزار تومان وام دهساله بدون بهره شرکت جوئید

کولر DESERTMASTER کریر مخصوص مناطق گرمسیری ساخته شده است

که تا ۵۲ درجه سانتیگراد بخوبی کار میکند DESERTMASTER کریر

بهترین کولر برای خوزستان وسایر مناطق گرمسیری

Carrier

نماینده انحصاری: شرکت شعله خاور خیابان تخت جمشید چهارراه بهار. تلفن: ۵ - ۷۵۶۱۴۱

نمایندگان پخش در جنوب

اهواز - تجارتخانه قمشی. خیابان ۲۴ متری (نمایندگی در دزفول - اندیمشك - مسجد سلیمان - آغاجاری - بهبهان - دوگنبدان - خارك - بندر ماهشهر)

آبادان - فروشگاه جنوب خیابان شهرداری - خرمشهر. تجارتخانه کوکب زاده - بندرعباس. فروشگاه ارمغان - بوشهر. تجارتخانه چینی.

درامد شما هرقدر هم ناچیز باشد باز میتوانید مقداری از آنرا پس انداز کنید.

صندوق پس انداز بانك ملی ایران

نیم تُن پول

مراسم قرعه کشی نیم تن پول

جایزه ارزنده و بینظیر

بانك بیمه بازرگانان

ه بعداز ظهر سوم امرداد ماه درحضوردارندگان حساب و نمایندگان دولت و بانك مرکزی ایران، درسالن شعبه مرکزی بانك بیمه بازرگانان (خیابان بوذرجمهری سه‌راه پامنار) انجام خواهد یافت به شرکت کنندگان دراین مراسم بقید قرعه سکه‌های بهلوی طلا تقدیم خواهد شد.