تهران از شاهنشاه و شهبانو بگرمی استقبال کرد

اطّلاعات

۲۰ صفحه

پنجشنبه ۲۸ خردادماه ۱۳۴۳ . . . . . . شماره ۱۱۴۱۵
. . . . . . سال‌سی‌وهشتم. . . . . . . تکشماره ٤ ریال

● چهارده روزسفرخصوصی اعلیحضرتین باروپاوامریکا دیشب پایان یافت و باوجودی که مسافرت غیر رسمی بود وهیچگونه تشریفات رسمی انجام نشد معهذا مردم پایتخت ازمقدم شاهنشاه و شهبانو استقبال باشکوهی کردند

● در مسیر شاه و شهبانو مردم گل می پاشیدند وکارگران بانوای موزیک ابراز شادمانی میکردند

● دربعضی خیابانها ازدحام مردم و ابرازاحساسات آنها عبور اتومبیل شاهنشاه و شهبانو را مشکل میکرد

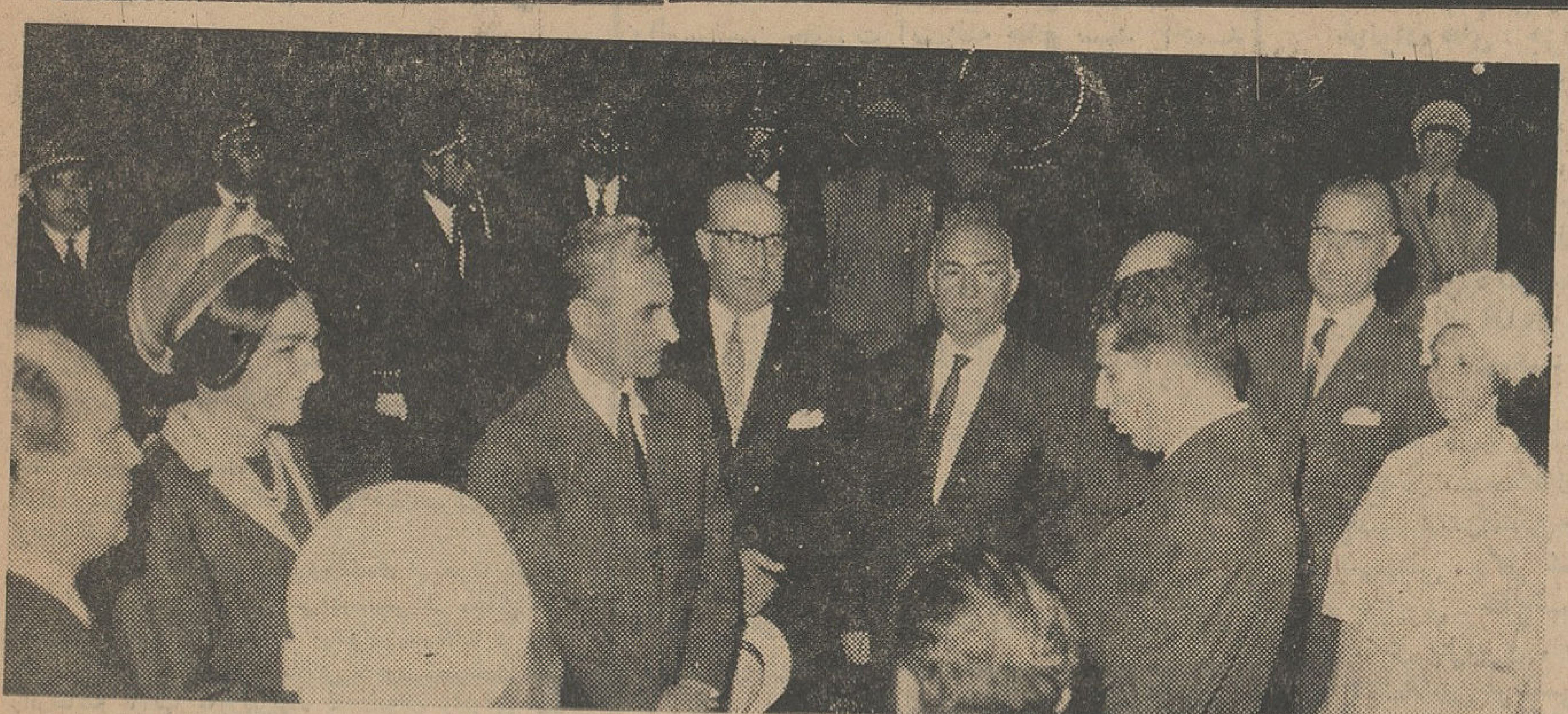

نخست‌وزیر وروسای مجلسین در پای‌هواپیما خیر مقدم‌گفتندو درعکس بالاشهردار تهران بنام مردم پایتخت‌حضوراعلیحضرتین تبریك وتهنیت معروض‌میدارد.

●

دیشب شاهنشاه و شهبانوی ایران پس از دو هفته مسافرت موفقیت آمیز به آمریکا ویك اقامت کوتاه درمراکش وپاریس بمیهن بازگشتند ودر پایتخت مورد استقبال گرم و بی‌ریای مردم‌تهران قرار گرفتند .

در فرودگاه مهرآباد، درطول خیابان آیزنهاوردرمسیرخیابانهای پهلوی ، زعفرانیه تا کاخ سعدآباد چندین هزارنفرازمردم تهران ازکارگران، کشاورزان، اصناف وزنان ومردان طبقات مختلف اجتماع کرده بودند و احساسات بی‌شائبه‌ای نسبت به اعلیحضرتین ابرازمیداشتند .

درخیابانهای محل عبورشاهنشاه وشهبانو مردم گل می پاشیدند ودر چند نقطه مسیر ملوکانه بافرشی ازگل پوشانده شده‌بود کارگران در چند خیابان با مشعلهای فروزان باستقبال اعلیحضرتین شتافته بودند .

بقیه درصفحه نوزدهم ستون اول

تیم فوتبال ایران عازم هند میشود

● تیم ایران روز شنبه را تمرین میکند وروزیکشنبه باتیم هند مسابقه میدهد

شرح درصفحه‌هفدهم

نتیجه امتحانات

ششم متوسطه اعلام شد تعداد قبولشدگان از سال گذشته بیشتر است

نتایج امتحانات‌ششم دبیرستانهای حوزه ۱ودو و سه تهران امروز از طرف‌اداره امتحانات‌فرهنگ‌استان‌تهران اعلام گردید .

داوطلبان برای اطلاع ازنتایج‌امتحانات خودمیتوانند بحوزه‌های مذکورمراجعه نمایند .

ضمنا مابقی نتایج بتدریج از روز شنبه اعلام خواهد شد .

آقای‌دکترجهانشاهی که بکرمانشاه عزیمت کرده بود بتهران بازگشت و در مورد نتایج امتحانات ششم - دبیرستانهای کشور بخبرنگار ما گفت تعداد قبول شدگان امسال بیشتر از سال گذشته میباشد .

وزیرفرهنگ اضافه کرد برای‌نمونه در کرمانشاه ٦۰ در صد از دانش آموزان ششم طبیعی و ریاضی قبول شده‌اند .

وزیرفرهنگ اضافه کرد ضمنانتایج سه حوزه تهران نیز نشان میدهد که آمار قبول شدگان چند در صدبیشتر از سال گذشته است که البته این میزان با بحساب آوردن غائبین‌منظور گردیده است .

نتایج این سه حوزه بشرح زیر میباشد .

میزان قبول‌شدگان رشته ریاضی حوزه یك۳ر۴۳ و میزان قبولی رشته طبیعی حوزه دوم ٥۹ در صد ورشته ریاضی حوزه دوم ٥ر٦٥ میباشد .

ضمنا در رشته ریاضی حوزه سوم ۳ر٤۷ و در رشته طبیعی حوزه سوم ٤۸در صد از داوطلبان قبول‌شده‌اند.

هیوم نخست‌وزیرانگلستان دیشب طی یك بحث مهم درپارلمان‌انگلیس گفت اگرچین‌کمونیست مرتکب‌تجاوزشود:

غرب در کنار شوروی با چین میجنگد !

چین باید عضو سازمان ملل شود تا بفهمد سیاست زور ابلهانه است

● تنها نتیجه شروع جنك اتمی از طرف یك کشور انهدام آن کشور ، توسط دول دیگر خواهد بود

● دولت شوروی فهمیده است که نمی تواند با سلاح اتمی جهان را برلب پرتگاه‌جنك نگاهدارد

درصفحه ۳

برای امضای موافقتنامه بازرگانی وقرارداد پرداخت

وزیر اقتصادوارد مسکو شد

امضای قرارداد پرداخت سبب توسعه بازرگانی بین‌دو کشورخواهدشد

آقای دکتر علینقی عالیخانی وزیر اقتصاد امروز از ژنو وارد مسکوشد . تاموافقتنامه جدید مبادلات وقرارداد پرداخت آن را امضاء نماید .

موافقتنامه بازرگانی ایران و شوروی برای مدت سه‌سال‌اجرا

بقیه درصفحه هفدهم ستون‌هفتم

آنهاکه دیگر نمیدرخشند

● مادام نهو ، فاروق ، پرون ، چومبه ، بائولای و .... کجاهستند، چه میکنندوچگونه زندگیشان تامین میشود .

● ابتدا مادام نهوسخن میگوید

شرح درصفحه ٤

طبق آخرین خبر :

جت گمشده نظامی درحوالی تبریز پیداشد

● خلبان جت ستوان دوم محسن چینی‌ساز سالم است

شرح درصفحه‌هفدهم

ستوان محسن چینی ساز ←

درفروردین‌ماه امسال

تهرانی‌ها کمتر ازدواج کردند

۱٤٤٥ نفر زن ودختر درفروردین‌ماه پای سفره عقد نشسته‌اند وده‌نفرآنهاصیغه‌شدند

● ۲٥ مرد ٦۰ ساله داماد و ۱۹ خانم ٥۰ تا٦۰ساله عروس شدند

● ٤ مرد دوزنه سه زنه شدند و یك مرد سه زنه چهارمی را بخانه آورد!

● بعضی از شوهرها تا٥۰ سال از همسرشان‌بزرگتر هستند و یك خانم ۳٥ سال زودتر از شوهرش بدنیا آمده !

● ٥ خانم دکتر «بله» گفتند و۱۱ مهندس و ۱۹ دکتر تن بازدواج دادند

● ٤۱ دختربی‌مهریه‌ازدواج کردند و مهریه ۱۰ نفر بیش از صد هزار تومان بود

بقیه در صفحه هفدهم

مکتوب

از ا. خواجه نوری

درصفحه ٦

کمیته اصناف

برای بررسی مسئله تعطیل هفته و تجدید ساعات کار تعیین شد

● اولین جلسه کمیته یکشنبه آینده تشکیل میشود

شرح درصفحه هفتم

باموافقت تازه‌ای که‌سازمان برنامه کرد

حقوق آموزگاران و دبیران

که از محل‌اعتبارات سازمان برنامه میگیرندبدون تاخیر پرداخت خواهدشد

● سازمان برنامه امسال بیش از ۱۲۰ میلیون و ۹۰۰ هزار تومان صرف پرداخت حقوق و مزایای فرهنگیان خواهد کرد

سازمان برنامه اعلام داشت برای آنکه حقوق آموزگاران و دبیران که‌ازمحل‌اعتبارات‌فرهنگی برنامه سوم حقوق میگیرندبه موقع پرداخت گردد ، سازمان برنامه ازاین‌پس معادل چهارماه حقوق آنان راعلی‌الحساب وقبلا دراختیار وزارت فرهنگ خواهد گذاشت .

هیات عالی برنامه درسال‌جاری دو طرح مربوط به حقوق ومزایای‌یکساله آموزگاران ودبیران وزارت فرهنگ را جمعا بمبلغ ۰۰۰ر۰۹۳ر۲۰۹ر۱ ریال تصویب کرده که‌در طول‌سال دراختیار وزارت فرهنگ نگذارد تاصرف‌پرداخت حقوق و مزایاگردد . برای آنکه‌انجام تشریفات مالی سبب تاخیر درپرداخت نگردد قرارشده بودیك ششم اعتبار مزبور که‌معادل دوماه حقوق و مزایای

بقیه در صفحه درهفدهم ستون‌هشتم

رئیس‌هیات‌مدیره‌بانك توسعه صنعتی‌و معدنی‌ایران درجلسه‌امروز مجمع‌عمومی بانك گفت :

ایران در آستانه یك توسعه‌اقتصادی نیرومند قرارگرفته

در برنامه توسعه اقتصادی کشور برای سرمایه گذاران خصوصی نقش‌مهمی درنظر گرفته‌شده‌است

هیئت‌رئیسه بانك در جلسه امروز مجمع‌عمومی: نفردوم درسمت چپ به ترتیب آقایان دکتر وان راوستین مدیر عامل سابق بانك ، ابوالقاسم‌خردجومدیر عامل فعلی‌بانك ،مهندس‌شریف امامی رئیس هیئت‌مدیره‌بانك، جواد منصور معاون مدیر عامل بانك‌در عکس دیده می شوند .

● نواقص قوانین ومقررات مربوط به‌شرکتهاوقوانین مالیاتی باید برطرف شود

● مرد م درصورتی‌حاضرند پس اندازهای خود رادر شرکت های تولیدی بکار اندازند که شرکت های عمومی واقعی‌تشکیل شود

● شهرت بانك در صحت عمل و نظارت بی شائبه چه در داخله و چه در خارجه مسلم شده است

مجمع عمومی بانك توسعه صنعتی و معدنی ایران‌صبح امروز با شرکت اکثریت سهامداران آن در تالاراطاق صنایع‌و معادن ایران تشکیل‌گردیدو درآن ترازنامه عمل کردسال ۴۳ بانك وحساب سودآن باطلاع مجمع‌رسید و مورد تصویب قرارگرفت‌و گزارشی که هیات مدیره بانك درزمینه آن تهیه کرده‌بود تایید گردید .

آقای مهندس جعفر شریف‌امامی رئیس‌مجلس‌سنا که‌ریاست‌هیات‌مدیره بانك‌را نیز عهده‌دار هستند ریاست جلسه‌را بعهده داشتند ، پس‌از انجام امور مقدماتی ،طی گزارشی که‌باطلاع صاحبان سهام بانك رسانید، وضع اقتصادی کشور ، هدفهاو سیاست‌بانك وبرنامه هائی‌راکه‌برای‌توسعه اقتصادی کشور بایدباهمکاری بانك‌اجرا گردد، باطلاع مجمع رسانید که‌مورد توجه قرار گرفت .متن‌سخنان آقای مهندس جعفر شریف‌امامی درصفحه سیزدهم چاپ شده‌است .

مصاحبه تلویزیونی

آقای اکرام منافزاده درامریکا

آقای شجاع‌الدین شفا واکرام منافزاده ناشر کتاب تاریخ هنر ایران دریك مصاحبه تلویزیونی که ازطرف‌موسسه‌تلویزیون .C. B. S نیویورك‌بعمل آمد شرکت‌واطلاعات جامعی در باره اقدامات فرهنگی که در ایران بعمل آمده وهمچنین برنامه‌های وسیع فرهنگی که در ایران بعمل می‌آید در اختیار‌مردم امریکا قرار دادند.

این مصاحبه بدنبال اهداء نشان درجه‌دوم‌همایون که ازطرف‌شاهنشاه ایران‌به پرفسور پوپ دانشمندایران شناس ومؤلف کتاب معروف ۲٥ جلدی تاریخ‌هنرایران انجام گرفت.

آقای اکرام منافزاده که‌ناشر این کتاب‌معروف میباشدوباسرمایه کنسرسیوم منافزاده درایران‌اقدام بچاپ ونشرآن نموده است دراین مصاحبه هدف خودرا از انتشار این گنجینه گرانبها وخدمتی‌راکه‌ایران کهنسال بهنر وفرهنك عالم نموده است بیان‌داشت موسسه تلویزیون .C. B. S موفقیت بین‌المللی این موسسه ایرانی را تبریك گفته و آمادگی‌خودرابرای همکاری‌وکمك در پیشرفت هدفهای عالی شش‌گانه شاهنشاه ایران اعلام‌داشت .بدنبال این مصاحبه دعوتی برای اعضای دکترای‌افتخاری‌ودادن کنفرانسهائی برا ی‌دانشجویان وفارغ‌التحصیلان رشته‌های هنری وادبی وایرانشناسی ازطرف‌دانشگاههای مختلف‌امریکا وهمچنین موسسات بزرك فرهنگی ازآقای منافزاده بعمل آمده که درسال ۱۹٦٥ برای مدت ۱٥ روز مهمان آنها باشند.

Kirsch

نامی است که‌مهندسین عالیمقام‌ساختمانی ودکوراتورها

بصاحبان ساختمان توصیه میکنند

برتری پرده‌کرکره‌کرش برسایر پرده‌ها هفته آینده

شرکت سایبان جنوب شرقی امجدیه تلفن ۷٥۷۱۷۱

آ-۹٥٤٦ آگهی مودت

شمع و باطری بوش آلمانی

با دوام وقدرت بیشتر

BOSCH

کارپل کشنده حشرات

خواننده عزیز آیا در مرك کندی فقید گریستی چرا؟

لطفا پاسخ را مستقیما به آدرس زیر بفرستید

ایران -قم- بانك کشاورزی- همایون

آ-۹٤۲٤

اطلاعیه بهداری شهرداری

یخهای طبیعی آلوده است

باآزمایشات مکرری که برروی یخهای طبیعی انجام گردیده است آلوده بودن آن به‌میکروبهای مختلف قطعی‌بوده ومصرف آن موجب بیماریهای گوناگون خواهد شد.

لذا اداره‌کل بهداری شهرداری ازجهت وظیفه‌ایکه در حفظ سلامت همشهریان محترم عهده‌داراست بعموم توصیه مینماید که ازمصرف یخ‌طبیعی خودداری نمایند.

بدیهی است این بهداری بمنظور تامین بهداشت وسلامت مردم‌از فروش یخ طبیعی برای مصارف خوراکی جلوگیری‌بعمل آورده وتوصیه مینماید که از یخهای مزبور فقط در موارد تبریدو آب‌بندی استفاده گردد.

اداره کل بهداری شهرداری

۱-۲ آ-۹٥۳٦

بابتکار مجله اطلاعات بانوان

هیجان‌انگیز ترین مسابقات پینك پنك بانوان بین تیم‌های

ایران و شوروی

روزهای پنجشنبه - جمعه-یکشنبه (۲۸ و۲۹ و۳۱ خرداد) ازساعت ۳۰ر٦ بعد از ظهر دراستادیوم فرح پهلوی

دراین مسابقات در برابر تیم های شوروی تیم های پینك پنك انجمن دوشیزگان وبانوان- تاج-دانشگاه‌تهران ومنتخب تهران بازی خواهند کرد.

مراکز تهیه‌کارت‌ورودی: دفترانجمن ومجلهٔ اطلاعات بانوان (خیابان فرصت شاهرضا) - سالن ورزشی دانشگاه - فروشگاه ورزشی تاج - تی‌بی‌تی - فروشگاه جدی‌کار- مسعودنیا- مظفری ٤۸۸ لاله‌زار

دارندگان قبوض اصلاحات ارضی

شرکت آبیك ایران مجری پروژه نمونه صاحبقرانیه حاضراست ویلاهای خودرا در قبال قبوض اصلاحات ارضی وبا صد درصد قیمت اسمی آنها وباقبول بهرهٔ قبوض معامله نماید .

برای کسب اطلاعات بیشتر واستفاده ازاین پیشنهادجالب بشرکت آبیك ایران خیابان تخت جمشید شماره ۲۸۱ وبا تلفنهای ٥-٤۹۰۰ - ٦٤١٧٩ و ۸۳۱۲۱ مراجعه فرمائید .

سرچشمه اول سیروس

DF

کارخانجات دنیای فلز

اولین و مجهزترین سازنده ونصب کننده قفسه‌های مشبك بازشو وتهیه‌کننده انواع مصنوعات فلزی

تلفن ۳۳٤۰۲ و ۳۷٥۰٤ آ-۹٥۱۲

جریان روز

تهران، انجمن شهر میخواهد!

آخیراً درجلسه شورایعالی شهر تهران که از نمایندگان انجمنهای محلی تشکیل میشود یکبار دیگر صحبت انجمن شهر بمیان آمد.

اینکه میگوئیم یکبار دیگر برای آنستکه هر دفعه در پن شوری یادرمجامع ومجالس دیگر گفتگو ازمشکلات عمومی پایتخت میشود آخرش بحث باین نتیجه میرسد که تا انجمن شهر در تهران تشکیل نشود شهرداری سامان پیدا نمیکند و هرکس در شرایط موجود بیاید در شهرداری مسئولیت قبول کند وبامشکلات پایتخت پنجه درافکند آبروی خودرا برسراین داعیه میگذارد بدون آنکه سرسوزنی در اوضاع تغییر پیداشود.

ماکه روزنامه نگار هستیم وباقتضای این حرفه بامردم تماس دائم داریم به‌رای‌العین می‌بینیم نیمی از مسائل کمر شکن که دولتها باآن مواجه میشوند مشکلات مربوط بشهرداری تهران است. مشکلاتی که چون شهرداری خود رااز مقابله باآنها عاجز می‌بیند دست دولت رادرآن بند میکند ودولت ناچار میشود همه کار رازمین بگذارد وبپردازد باین مشکلات لاینحل. نتیجه اینکه یکوقت دولت می‌بیند وقتی رابیجهت صرف کلنجار رفتن با مشکل گوشت کرده و از کارهای اساسی خودبازمانده، عاقبت هم کاری صورت نگرفته، امامردم سرو صدایشان بلند است که دولت نتوانست مسئله گوشت راحل کند!

این نکته را مامکرر بدولتها تذکرداده‌ایم که اگر دولت خودش رابان وگوشت ویبازو یخو سینمای مردم آلوده نکند واین امور را که بزندگی عادی وروزمره مردم مربوط است بمردم بسپارد، خودرا ازز یربارسنگین توقعات مردم کوچه و بازار خلاص کرده است امامعلوم نیست که بچه دلیل دولتها اصرار دارند بخاطر مسائلی مثل پیاز وگوجه فرنگی هرصبح وشام بامردم طرف باشند. برای خاطر یك چنین مسائل پیش پاافتاده‌ای خودرا دردمظان اعتراض مردم قرار دهند

حال آنکه امروز درکمتر مملکتی دولت خودرا با امورجاری وعادی وروزمره زندگی مردم آشنا میکند. طبعا اگرهم بفرض براثر خشکسالی یاسخت سالی درکارعرضه وتوزیع گوشت نقصانی حاصل شد کسی آنرا برضد دولت پیراهن عثمان نمیکند.

امروزحتی درکشورهای معروف به «تازه رشد» نیز که تازه به دمکراسی وحتی باستقلال رسیده‌اند، شهرداری باین معنی که ما داریم واسماورسمایك بنگاه دولتی محسوب میشود مفهوم خارجی ندارد.

در همه جای دنیا شهرداری، سازمانی است ملی که باپول مردم وبدست مردم وبامسئولیت مردم اداره میشود. عجب آنکه درقانون اساسی وسایر قوانین ما نیز شهرداری بهمین مفهوم وبهمین معنی پیش بینی شده، اما بیست سال است که درپایتخت مملکت ما باستناد یك عبارتی که بعنوان احتیاط درقانون ذکر شده و وزارت کشور راقائم مقام انجمن شهر شناخته است، قائم‌مقام بالمره جانشین انجمن شهر شده و معنا امورشهرداری بجای آنکه درقبضه اختیار و مسئولیت نمایندگان مردم شهر باشد دریدافتدار دولت است.

همه مفاسدی که در شهرداری دیده میشود وهیچکس منکر آن نیست، همه مشکلاتی که درزندگی یومیه مردم تهران وجود داردو بمرور صورت لاینحل بخود گرفته است، همه عیوب ونقائصی که درچهره شهر تهران بچشم میخورد مستقیما ناشی از اهمال دولتها وبلکه تعمد آنهاست در تشکیل انجمن شهر.

اینراخود دولتها نیز معترفند وهیچ دولتی لزوم تشکیل انجمن شهر ونقش اساسی آنرا در حل معضلات شهر انکار نمیکند ولی انتخابات انجمن شهر ببهانه های مختلف معوق مانده وبیست سال است که امروزوفردا میشود. عجالتا نیزچند سالی است انتخابات انجمن شهر تهران موکول شده بتصویب قانون جدید شهرداریها که هنوز در کمیسیونهای مجلس خاك میخورد.

مانمیگوئیم طبق نظر آندسته ازمردم که معتقدند انتخابات انجمن شهر تهران راباقانون موجود هم میتوان انجام داد، باهمین قانون که انجمن های بسیاری درولایات بموجب آن تشکیل شده انجمن شهر تهران راتشکیل بدهید.

میگوئیم اگرراستی به تشکیل انجمن شهر تهران معتقدید و حقیقتا میل دارید کارشهرداری را بمردم واگذارید وحساب وکتاب این دستگاه بی‌حساب وکتاب را بنمایندگان مردم بسپارید بیائید صمیمانه دنبال قانون جدید رادرمجلسین بگیریدو مثل سایر قوانین موردعلاقه دولتها که با دوفوریت وسه فوریت میگذرد تصویب این قانون موردتوجه مردم رانیز بافوریت ازمجلس بخواهید. قول میدهیم اگر دولت بتصویب این قانون علاقه نشان دهد مجلسین درگذراندن آن حداکثر اهتمام خواهند کرد.

مجالس ترحیم و یاد بود

فقدان اسفناك عالم ربانی حضرت حجت‌الاسلام والمسلمین حضرت آیت‌الله **حاج سید احمد روحانی قمی** را به پیشگاه مقام شامخ روحانیت تسلیت عرض نموده بپاس تجلیل از خدمات گرانبهای ایشان جمعی از علاقمندان که سالیان دراز افتخار استفاده از محضرشان راداشته‌اند ش ب شنبه ۳۰ خرداد ۴۳ بعد از نماز مغرب و عشاء در مسجد آب‌منگل واقع در خیابان ری مجلس یادبودی دایر خواهند نمود. انتظار داریم آقایان علماء اعلام ووعاظ گرام و هیئات محترم در این شعائر اسلامی شرکت فرمایند.

حاج سید محمد رضا. حاج سید حسن فرشچی حاج ابوالقاسم جیرسرائی. حاج محمود سپهرسالاری احمد باستان. علی باستان

بانهایت تاسف وتاثر درگذشت **آقای مانوك مارتین (یدرم)** را به اطلاع خویشاوندان ودوستان میرساند بنابوصیت جنازه آنمرحوم باصفهان منتقل گردید. مراسم یادبود ساعت ۱۰ بامداد روز جمعه ۵ تیر ماه جاری در کلیسای ارامنه خیابان نادری (چهارراه قوام‌السلطنه) برگذار می گردد.

آ ـ ۵۸۳۱ **هامازاسب مارتین**

بعموم بازماندگان آنمرحوم مصیبت وازده‌را تسلیت می دهیم.

مراسم چهلمین روز در گذشت فرزندم

احمد محمدی عصرروز شنبه ۳۰ر۳ر۴۳ در ابن‌بابویه برگزار می ـ شود وسیله ایاب‌وذهاب آقایان وبانوانی که شرکت فرمایند از خیابان نظام‌آباد چهار راه گلچین خیابان ناجی مقابل کوچه زرنگار فراهم است.

محمد محمدی

آ ـ ۵۷۶۵

خانواده های **قائمی. علائی. سادات اخوی. موثقی. صدیق مستوفی. امامی خوئی. بهادری مالك. عدل طباطبائی. طباطبائی محمدی. زرندی رسولی. فقهی. پناهی. شاهمیر. ترابی. بهبودی. مقتدری. وثوقی. رفعتی. روشنگه** باکمال تاسف و تاثر درگذشت **بانو حاجیه عزت‌الملوك قائمی** همسر آقای سید احمد قائمی (حاجی اجلال حضور) را به اطلاع دوستان و آشنایان می رساند مجلس ترحیم مردانه روز ۳۰ر۳ر۴۳ از ساعت ۵ الی ۷ بعد از ظهر در مسجد مجدمنعقد ومجلس ترحیم زنانه در همانروز از ساعت ۴ بعد از ظهر در منزل شخصی واقع در خیابان شاهرضا انتهای خیابان وصال شیرازی کوچه قائمی برگزار خواهد شد.

بعموم بازماندگان آنمرحومه مصیبت وارده را تسلیت می دهیم.

فوت ناگهانی **بانو زهرا خلعتبری** همسر آقای احمد شفاعی را به استحضار دوستان و آشنایان می رساند. مجلس ختم مردانه روزجمعه ۲۹ر۳ر۴۳ ساعت ۵ الی ۷ بعد از ظهر درمسجد فخریه خیابان امیریه منعقد وهمانساعت ختم زنانه در منزل شخصی واقع در امیریه کوچه انشاء شماره ۵۲۶ برگزار می گردد. **احمد شفاعی. حسن جهانجو خلعتبری حسین شفاعی. پروین شفاعی. رفعت شفاعی. ناهید شفاعی. هما شفاعی ژاله شفاعی. علی کامفر. عبدالحسین سعدین. مسعود دستیار حسن دستیار. حبیب‌الله حکمتی هومان جهانجو**

آ ـ ۵۸۲۳

بعموم بازماندگان آنمرحومه مصیبت وارده را تسلیت می دهیم.

هوالباقی و ماسواه فانی

خانواده های: جزایری. بهبهانی. مرعشی شریعتمداری. ادائی نژاد. برهان آزاد. رضوی میر حسینی بانهایت تاسف فوت مرحومه **بانو زینت‌السادات جزایری** متعلقه حضرت آیت‌الله حاج سید علی اصغر جزایری و همشیره حضرت آیت‌الله حاج سیدفخرالدین. حاج سیدجمال‌الدین سید ضیاءالدین. دکترغیاث‌الدین. دکترسراج‌الدین جزایری و والده آقایان سید حسن. سید محمد حسین. سید علیمحمد جزایری را به اطلاع علماء اعلام وقاطبه دوستان و ارحام میرسانند. مجلس ترحیم صبح جمعه ۲۹ خرداد ماه از ساعت ۸ الی ۱۱ صبح در مسجد ارك منعقد است.

حاج سید صدرالدین جزایری. حاج سید محمد رضا بهبهانی. دکتر شمس‌الدین جزایری. دکتر محمد جزایری. حاج سید عبدالله جزایری. حاج سید مهدی جزایری. سید علی اکبر جزایری. سید جلال‌الدین مرعشی

به مناسبت درگذشت مرحوم مغفور **آقای سید حسین غنی** مجلس ترحیمی برای آمرزش روح آنمرحوم در روز شنبه سی ام خرداد ازساعت ۹ تا ۱۱ در مسجد مجد منعقد است.

آ ـ ۵۷۷۹ **سید جلال‌الدین طهرانی**

مراسم شب هفت شادروان بانو معصومه صدری خلیل پور

از ساعت شش بعدازظهر روز شنبه سی ام خرداد در آرامگاه آن مرحوم واقع در امامزاده قاسم شمیران منعقد است.

مراسم شب چهلم **بانو مریم سلحشور** روز شنبه ۳۰ر۳ر۴۳ در ابن‌بابویه برسر مزار آن مرحومه برگزار می گردد. تشریف فرمائی بستگان و دوستان سبب شادی روح آن مرحومه وتسکین خاطر بازماندگانش می باشد. ضمنا یك دستگاه حرکت در ساعت هفده از مجسمه شاهرضا مقابل ستاد ژاندارمری و هفده ونیم از میدان شوش حرکت خواهد کرد.

از طرف خانواده سلحشور ـ سروان غلامرضا سلحشور

آ ـ ۵۸۲۷

خانواده های: **خیامی. معمارزاده. صدری. طباطبائی. مهدی‌پور. الفت. درگاهی. زارع. مختاری. رزاقی. روح‌الامین. مخزنی. نجفی. دکتر دانشور. معتقدی. ثباتی. پرندوش** درگذشت ناگهانی شادروان **مرتضی خیامی** را باستحضار دوستان وآشنایان می رساند. مجلس ترحیم مردانه آنمرحوم ساعت ۹ تا ۱۱ صبح روز یکشنبه ۳۱ خرداد ماه در مسجد مجد و مجلس زنانه از ساعت ۵ تا ۷ بعد از ظهر همان روز در منزل آقای مهندس خیامی واقع در نیاوران جاده اقدسیه، کوی امیر منعقد می گردد.

ضمنا مراسم شب هفت ساعت ۵ بعداز ظهر دوشنبه اول تیر ماه بر مزار آنمرحوم در جوار مقبره مرحوم ظهیرالدوله برپا خواهد شد.

مردی غمخوار و دوست از میان ما رفت

مرگ ناگهانی مرد محبوب و دوست داشتنی مرتضی خیامی قلوب تمام دوستان و آشنایانش را جریحه‌دار ساخته است. برای یاد آن عزیز از دست رفته مجلس ختم در مسجد مجد و مراسم هفته در مزارش (مقبره ظهیرالدوله) برگزار می شود.

دیهیمی. مفیدی. هیربد. دکتر کوشکی مهندس رفیعی. حبیب‌الله فضل‌الهی. علی‌اصغر احسانی. جواد ارتشیار. علی اوسط امجدی. رهنمون

آ ـ ۵۸۶۱ ـ ۲

به خانواده محترم خیامی مصیبت وارده را تسلیت میدهیم.

العلماء باقون مابقی الدهر

بمناسبت رحلت فقید سعید ابی‌المکارم حجت‌الاسلام والمسلمین آقای حاج **سید احمد روحانی قمی** مجلس ترحیمی از ساعت ۴ تا ۶ و نیم بعد از ظهر روز شنبه سی خرداد مطابق نهم ماه صفر در مسجد خاتم الاوصیاء واقع درخیابان تهران نو ـ نرسیده به پمپ بنزین خیابان ده‌متری منعقد امید است آقایان علماء اعلام ووعاظ محترم وعلاقمندان به مقام شامخ روحانیت باتشریف فرمائی وتعظیم شعائر روح آنمرحوم را شاد فرمایند.

بدین وسیله فوت نابهنگام پدر عزیزمان بزرك خاندان ودادی (**حاج میرزا علی خان دماوندی**) را به اطلاع دوستان و اشنایان می رساند. مجلس ترحیم آن مرحوم روزشنبه ۳۰ر۳ر۴۳ در دماوند ۱ زصبح الی دو بعد از ظهر ودر روز یکشنبه ۳۱ر۳ر۴۳ در طهران سرچشمه مسجد مرحوم حاج شیخ عبدالنبی از ساعت ۴ الی ۶ بعد ازظهر منعقد می باشد.

حاج عبدالحسین ودادی. بانو عصمت ودادی بانو عذرا ودادی. بانو عزت ودادی. بانو عفت ودادی

آ ـ ۹۵۰

بعموم بازماندگان آنمرحوم مصیبت وارده را تسلیت می دهیم.

مراسم شب هفته درگذشت دردناك شادروان **آقای حسین صالحی** رئیس بانك ایرانیان (شعبه بازار) در روز جمعه ۲۹ خرداد از ساعت ۵ تا ۷ بعد از ظهر برسر مزار آن فقید سعید واقع درابن بابویه برقرار است. وسیله رفت و آمد تاساعت ۴ ونیم در منزل آنمرحوم آماده است.

آ ـ ۹۵۶۰ **خانواده صالحی**

سالی دگر زدرد فراق توسوختیم
پنهان شدی تو ومابی تو سوختیم
خون‌بار شد دودیده‌چوازماشدی‌تودور
دربحر غم هلاك شده بی تو سوختیم
با بی قراری دل دیوانه ساختیم
از درد و رنج فراق تو سوختیم
نوربصر ز فرقت **منصور** شد زکف
در حسرت نگاه قشنگ تو سوختیم
فصل بهار باشد و گل شادو خرم‌است
پژمرده گشته ای تو ومابی‌تو سوختیم
چون آخر بهار شد و گل تمام گشت
پرپر شدی تو ومابی‌تو سوختیم
میل چمن نمیکنم از بعد مرگ تو
گل بی تو خار شد ومابی‌تو سوختیم
خندان‌وشاد وخرامان بدی‌ونغمه‌خوان
خاموش شد زبان تو ومابی‌توسوختیم
دردا والم بخانهٔ ما کرده پاگشا
از بعد مرگ تو و ما بی توسوختیم

منصور عزیزم برای شروع سال سوم غم و دردی که از فوت جانگدازت برای‌مان‌روی آورده است به تبریز می آئیم. می آئیم تا برایت بگوئیم که هرگز فراموشت نخواهیم‌کرد می آئیم در روز اول تابستان که آفتاب خوابگاهت را گرم و سوزان می کند شاید بتوانیم با آب دیدگان ناچیز خودمان قدری از سوز گرما بکاهیم تاراحت‌تر و بهتر بخوابی

پدر محزونت ـ سرهنك جاویدان

سرکار سرهنك طباطبائی

مصیبت وارده‌را به جنابعالی و بستگان محترم طباطبائی تسلیت عرض می نمایم.

بندر پهلوی امیریگانه افسر بازنشسته ارتش

مراسم شب هفت بهمن فرساد

به مناسبت هفتمین شب درگذشت جوان ناکام **شادروان بهمن فرساد** از ساعت ۵ تا ۷ بعد از ظهر فردا (جمعه ۲۹ خرداد) مراسم یادبودی درآرامگاه ابدی آن مرحوم واقع در **ابن بابویه** برگزار است. از عموم بستگان و دوستان عزیز وهمچنین اولیاء یاران دبیرستانی آن مرحوم دعوت می شود که برای شادی روان وی درمراسم فوق شرکت فرمایند.

وسیله جهت عزیمت به ابن‌بابویه در ساعت ۴ ونیم بعد از ظهر جمعه از منزل شخصی آن مرحوم واقع در زرگنده حرکت می نماید.

علی اصغر فرساد. حاج سید عبدالله جزایری

هوالباقی

باکمال تاسف به مناسبت درگذشت **جوان هیجده ساله ناکام شادروان بهمن فرساد** فرزند برومند آقای دکتر علی اصغر فرساد وکیل محترم دادگستری مجلس یادبودی از ساعت ۵ تا ۷ بعداز ظهر امروز (پنجشنبه ۲۸ خرداد) در حسینیه زرگنده برگزار است از عموم اهالی محترم محل ودوستان عزیز بدینوسیله دعوت می شود که برای شادی روح آنمرحوم در این مجلس شرکت جویند

انجمن محلی ومعتمدین زرگنده

سپاسگزاری

ازسروران و دوستان عزیزی که در مراسم تشییع ومجالس ترحیم پدر بزرگوارم شرکت فرموده موجب تسلی اینجانب گردیده اند کمال سپاسگزاری وتشکررا دارد. چون بعلت مسافرت به امریکا توفیق شرفیابی و عرض تشکرحضوری حاصل نشد بدینوسیله پوزش طلبیده موفقیت همگان را از درگاه ایزد متعال مسئلت دارد.

آ ـ ۵۸۹۱ **دکتر محمد علی شمعی**

تشکر و معذرت

از آقایان معظم و رجال وبزرگانی که از تهران وقم و گلپایگان در مراسم هفته مرحوم **حاج حسن صدرائی** شرکت و از بازماندگان آن مرحوم تفقد فرموده عنایت بیکران مبذول داشتند صمیمانه متشکر و سپاسگزار و از خداوند متعال توفیق و سعادت همگی راخواهانیم چنانچه بواسطه تالمات روحی در شرفیابی حضوری قصوری میرود بایك عالم خجالت پوزش می طلبیم.

حیدر صدرائی. حسین صدرائی. ابراهیم صدرائی

آ ـ ۹۶۰۶

تشکر و سپاسگزاری

از کلیه آقایان محترم وشخصیت های فردوس د رتهران و شهرستانی ها که وسیله تلگراف و نامه و ذوات و روسا و کارمندان دولتی و سایر اهالی فردوس در مراسم تشییع جنازه حادثه غم‌انگیز و درگذشت عموی عزیزم (**مرحوم عطائی رئیس دارائی سرایان**) اینجانب وسایر فامیلم را مورد الطاف وعنایت خاصه قرارداده اند متشکر بقای عمر همگی را از خداوند مسئلت دارم.

فردوس عبدالرسول واحدی نماینده اطلاعات

سپاسگزاری

بدینوسیله از علمای عظام وسروران گرام و عموم دوستان ارجمند وخویشاوندان محترم که با شرکت در مراسم تشییع وتدفین ومجالس ترحیم وتذکر، پدر بزرگوارمان شادروان **آقای حاج سید ابوالقاسم حائری** در تبریز و تهران و قم و اسکو بااظهار همدردی و محبت بی‌پایان خود عموم افراد خانواده را تسلی بخشیده ورهین منت فرموده‌اند سپاسگزاری می نماید.

تبریز ـ سید مهدی ـ سید مجید ـ سروان سید عبدالله ـ دکتر سید عبدالحسین و سیدمحمد باقر حائری

آ ـ ۹۶۱۰

بقیه آگهیهای ترحیم وتسلیت درصفحه ۱۷

بشر درمیان حصاری از اسرار ومجهولات بسر می‌برد و تلاشهای متفکران ودانشمندان درکشف قوانین طبیعت دریچه‌ای بسوی شناخت اسرار هستی وسرنوشت آدمی است.

تئوری بعدششم

اثر: رحمت‌الله عبیر

کتابی است که از راز وجود انسان و اسرار کائنات بحث میکندوتئوری جدید و بیسابقه بعد ششم رابدنیا عرضه میدارد.

تئوری بعد ششم یك اثر سنگین و شگفتی انگیز است که یا باید ناشناخته بماند یا موجی و تحرکی در ژرفنای عقول و افکار جهانیان پدید آورد.

خوانندگان این کتاب بیشتر دوستداران حکمت وپژوهندگان رازها واندیشمندان کنجکاوند.

در ۶۸۲ صفحه منتشر شد

مرکز فروش: فروشگاه های موسسه انتشارات امیر کبیر.

برای اطلاع دانشمندان، دوستان، وعلاقمندان

فرهنگ فارسی

تالیف: دکتر محمد معین

بامراجعت مؤلف از سفر چهارماهه امریکا سرعت چاپ فرهنك مضاعف گردید ومجلد دوم کتاب که مشتمل بر حرف «د» تاآخر حرف «ق» لغت است بزودی برای انتشار آماده میشود.

اکنون قسمت لغت درچاپخانه هنرتا اواسط حرف «ف» و تاصفحه ۲۴۸۰ چاپ شده وچاپ جلد چهارم فرهنك که مخصوص اعلام است نیزدرچاپخانه بهمن تاآخر حرف س و باحداکثر سرعتی که برای طبع چنین کتاب دقیق ودشوارمقدور است جریان دارد.

مجلد دوم مانند مجلد اول زودتر و جداگانه منتشر خواهدشد و کمال سعی ما دراین است که جلد سوم و چهارم را که در دو چاپخانه باهم طبع میشود باهم تاآخر سال بدست خواستاران برسانیم.

آ ـ ۹۵۳۸

مؤسسه انتشارات امیر کبیر

کنسرت!

توسط ارکستر سیمفونی تهران برهبری حشمت سنجری
سو لیست آلبرتاتوماس سوپرانو
لوسیت مارتیروسیان پیانو
یکشنبه ۳۱ خرداد ساعت ۸ عصر
انجمن ایران وامریکا ـ عباس‌آباد ـ هوای آزاد
بلیط جلوی گیشه بفروش میرسد آ ـ ۹۵۷۸

دکتر دانشگر

امراض مقاربتی و جلدی وسوزاك تازه و کهنه ـ ورم پروستات ضیق مجرا ـ سستی و بواسیر امراض زنانه و نازائی خیابان سپه مقابل پستخانه ۳۰۲۴۱۶

شماره مخصوص

اطلاعات کودکان

مجله محبوب خردسالان

دوم تیرماه منتشر میشود

کتاب فیلم و کارگردان

از دان لیونیکستن

ترجمه وشرح. مهندس ناصر سعیدی

تنها کتاب موجود درایران که فن کارگردانی وفیلمسازی را دراختیار کارگردان. فیلمسازان وعلاقمندان هنر سینما میگذارد. میلیونها نسخه ازاین کتاب در دنیای انگلیسی زبان بفروش رسیده است.

این کتاب ازطرف موسسه مطبوعاتی علمی منتشرشد. ازکلیه کتابفروشیهای تهران خریداری فرمائید.

رقصهای محلی امریکائی

پس فردا شنبه ۳۰ خرداد ساعت ۷ عصر

انجمن ایران وامریکا ـ عباس‌آباد

بیماریهای آمیزشی ـ مجاری ادرار ـ سستی وناتوانی مردان

خیابان صفی علیشاه دکتر یحیی صدری

دختر عمویم راشل

یك اثر ارزنده دیگر از دافنه دومووریه

نویسنده کتاب ربه‌کا

این کتاب باقطع جیبی وپشت جلد رنگی از طرف این مؤسسه بزودی منتشر میشود نمایندگان شهرستانها میزان مصرفی را اعلام دارند.

مؤسسه مطبوعاتی خزر. بوذرجمهری تلفن ۵۳۹۳۸

افتتاح جشنواره جهانی فیلم

امروز سخنگوی وزارت فرهنك اعلام کرد: مراسم افتتاح جشنواره جهانی فیلمهای کوتاه وسینمائی وزارت فرهنك با حضور آقای نخست وزیر درساعت هفت بعداز ظهر امروز در دبیرستان رضاشاه کبیر بعمل خواهد آمد.

کشفیات اداره آگاهی

در هفته گذشته مامورین اداره آگاهی وشعب مستقر در کلانتریها بکشف ۵۱ فقره اشیاء مسروقه که رویهمرفته ۱۵۷۶۷۰۰ ریال ارزش داشته موفق شده‌اند.

دکتر ناصر معین‌زاده

متخصص گوش وحلق وبینی

پس از بازگشت از اروپا بعدازظهرها ازبیماران عیادت مینماید..

لاله‌زارنو چهارراه مهنا تلفن ۳۶۰۵۲

دکتر خسرو نامداران

از پذیرائی روزهای پنجشنبه بعد از ظهر درسه‌ماه تابستان معذور است.

هیوم نخست‌وزیر انگلستان دیشب طی یك بحث مهم در پارلمان انگلیس گفت اگر چین کمونیست مرتکب تجاوز شود:

غرب در کنار شوروی با چین میجنگد!

لندن ـ ۱۷ ژوئن

دوگلاس هیوم نخست‌وزیر انگلیس گفت چین کمونیست باید وارد سازمان ملل شود تا غرب بتواند ابلهانه بودن «سیاست زور» را به‌آن کشور نشان دهد. وی که در مجلس عوام درباره مسائل خارجی صحبت میکرد گفت دولت وی هرگز برای استعمال اسلحه اتمی که در اختیار دارد وسوسه نخواهد شد.

هیوم گفت باورود چین بسازمان ملل غرب میتواند باتماس گرفتن با چین کم کم آن کشور را ازسیاست زور منصرف کند کما اینکه شوروی را ازاین سیاست دور کرد.

او گفت انگلیس قبل ازشروع جنك کره باچین روابط سیاسی برقرار کرد واکنون در پکن کاردار دارد. این کار را حزب کارگر که حکومت را دردست داشت انجام داد واکنون حزب محافظه کار خواستار ورود چین به‌سازمان ملل است.

● **در کنار یکدیگر**

آغاز جنك اتمی ازطرف چین منافع مطابقت خواهد کرد ویکی خواهد شد واین دول درکنار یکدیگر دوگلاس هیوم گفت درصورت شوروی و کشورهای غرب باهم خواهند بود.

هیوم گفت: تغییرات سیاست دولت شوروی وروگردان شدن آن دولت ازاعمال زور برای آن بوده که دولت شوروی فهمید نمیتواند باسلاح اتمی جهان را درلب پرتگاه جنك نگهدارد.

هیوم گفت اگر بخواهیم برای آینده دورپیش‌بینی کنیم باید بگوئیم که چین نیز بنوبه خوددر اثر تماس باغرب این مسئله را درك خواهد کرد که تنها نتیجه شروع جنك اتمی ازطرف یك دولت انهدام آن توسط ضربه متقابل حریف خواهد بود.

او گفت امیدوار است رهبران چین هرگز وسوسه نشوند که سلاح اتمی بکار ببرند وبرای همین منظور است که ما عقیده داریم داشتن تماس باچین کمونیست درسازمان ملل مفیداست.

● **مدتها گذشته**

«هیلی» نماینده حزب کارگر قبلا ازنطق هیوم گفته بود که مدتها از زمانی که چین بایستی جای خود را در سازمان ملل میگرفت گذشته است.

«هیلی» گفت دلیل واقعی حضور قوای نظامی انگلیس در آسیا و افریقا وخاورمیانه آن است که دولت انگلیس بتواند سهمی در ثبات این مناطق ایفا کند که ازعهده هیچ دولت دیگری ساخته نیست.

چین وسازمان ملل

اظهارات هیوم نخست وزیر انگلستان در مجلس عوام این کشور درباره مسئله چین کمونیست نمونه کاملی از چگونگی تلقی دیپلماسی انگلیس، نسبت به مسائلی است که دربرابر آن قرار میگیرد. هیوم گفته است باید چین کمونیست را بسازمان ملل راه داد ودرآنجا به‌آن کشور فهمانده که توسل بزور تاچه حد ابلهانه است.

نکته دیگری که هیوم به‌آن اشاره کرده یعنی اتحاد غرب و شوروی در برابر چین، در صورت تجاوز آن کشور، بسیار پر معنی وبااهمیت است.

سیل و صاعقه وحشتناك در ایتالیا

رم ـ ۱۷ ژوئن ـ آسوشیتدپرس ـ در اثر بادوباران درحومه رم ۶ نفر کشته شدند و چندین خانه فروریخت. در ایتالیای مرکزی نیز صاعقه چندخانه راویران کرد و چهار نفر واکشت و ۶ نفررا زخمی کرد.

بسیاری از زیرزمینهای خانه های منطقه رم را آب‌فرا گرفته است.

آخرین گزارشی که ازنقاط دیگر ایتالیا رسیده حاکی است که تعداد تلفات سیل وطوفان به ۳۵ نفررسیده است.

● **اجساد تازه**

اجساد تازه‌ای از قربانیان سیل در حیدرآباد بدست میاید. در ۲۴ ساعت اخیر ۲۰ جسد بدست آمده وخسارات وارده به ۲۵ میلیون روپیه تخمین‌زده شده‌است.

هزاران نفر مردم که‌خانه هایشان فروریخته در بیابانها سرگردانند.

● **در نیراسکا**

باران شدید و مداومی در نیراسکا بارید که ارتفاع گل آن به ۱۵ سانتیمتر بالغ شد. سیلاب بطرف زمینهای پست راه‌افتاد ویك مادرو کودك راکه‌دم‌در خانه‌شان ایستاده بودند ربود وغرق کرد. سیلاب در نقاط دیگر باعث غرق‌شدن سه نفر دیگر گردید و صدای صاعقه یکنفر را دچار حمله قلبی کرد وکشت.

کابینه عراق ترمیم شد

بیروت ـ ۱۷ ژوئن ـ یونایتدپرس

رویتر ـ ژنرال طاهر یحیی نخست‌وزیر عراق امروز استعفای کابینه خود را تسلیم عارف، رئیس جمهوری کرد و بلافاصله از طرف او مامور تشکیل کابینه جدید شد.

درکابینه جدید طاهر یحیی نخست وزیری وکفالت وزارت دفاع را بعهده دارد و معلوم نیست ژنرال تکریتی وزیر دفاع سابق اکنون چه وضعی دارد طاهریحیی، وتکریتی وعارف و۵ نفراز فرماندهان لشگرها عضویت شورای انقلاب رابعهده دارند.

● **آزادشد**

امروز دارائی سه‌نفر از رجال عراق که‌بدنبال کودتای ماه فوریه سال گذشته برضد قاسم «بلوکه» شده بود آزادگردید. این‌سه نفر عبارتنداز ابراهیم کبه وزیراقتصاد، احمد کبه رئیس سابق خبرگزاری عراق وعطائی ناشر سابق روزنامه الثوره بغداد.

خروشچف دردانمارك گفت:

طلا بدردتزئین ((توالت)) میخورد!

کپنهاك ـ ۱۷ ژوئن یونایتدپرس خبرگزاری فرانسه ـ نیکیتا خروشچف نخست وزیر شوروی امروز بافردریك نهم پادشاه دانمارك ملاقات کرد.

آندره گرومیکو وزیر امورخارجه شوروی نیز در این ملاقات همراه خروشچف بود.

نخست وزیر شوروی درضیافتی که شب گذشته نخست وزیر دانمارك به افتخار اوترتیب دادگفت: «شوروی برای حفظ صلح استوار در اروپای شمالی حاضر به بررسی هرگونه پیشنهادی است. خروشچف گفت طرح غیراتمی کردن اروپای شمالی میتواند به‌حفظ صلح دراین منطقه کمك کند.

● **تنها راه حل**

نخست‌وزیر شوروی در مورد آلمان گفت در حال حاضر تنهاراه حل مسئله آلمان شناسائی دو دولت آلمان است.

هنگامیکه خروشچف گفت شوروی چهارکشتی بزرك به‌دانمارك سفارش داده است مدعوین بشدت برای اوکف زدند.

نخست وزیر شوروی ضمن اشاره به‌توسعه مبادلات بازرگانی بین شوروی وجهان غرب گفت: ما هم فقیر هستیم وهم ثروتمند. اگر از ما جنس نخرید نمیتوانیم کالاهای شمارا خریداری کنیم. پس بهترین راه توسعه مبادلات بازرگانی آنست که هم بفروشیم وهم بخریم.

● **خاصیت طلا!**

خروشچف امروز در برابر عده‌ای از دانمارکی ها گفت طلا فلز مفیدی است اما فقط بدرد تزیین چایگاه «توالت» میخورد. او از نوشته معروف لنین بعد ازانقلاب نقل قول میکرد که گفته بود طلا فقط بدرد روکش کردن دندان و تزیین «توالت» میخورد.

شنوندگان که‌از رجال اجتماعی دانمارك بودند ازاین حرف بخنده افتادند اما خروشچف افزود شوروی در حال حاضر ذخایر طلای خود راحفظ کرده ونخواهد گذاشت سرمایه داران آنرا ازدستش درآورند.

● **اغتشاش درمدرسه**

نینا خروشچف همسر خروشچف امروز میخواست از یك مدرسه‌مدرن بازدید کند اما بازدید او دراثر مبارزه بین افراد پلیس و عکاسان جراید که دراطراف وی هجوم کرده بودند به‌صورت اغتشاشی بخود گرفت. سه دختر نینا خروشچف نیز دراین بازدید همراه او بودند واگرچه مدرسه چند روز پیش تعطیل شده بود در حدود ۱۰۰۰ نفر ازکودکان حاضر شده بودند برای استقبال ازنینا خروشچف بمدرسه بیایند

در چهارگوشه جهان

قایق غرق شد

بنارس ـ براثر غرق‌شدن قایقی حامل زنان و کودکان در رودخانه گنك ۱۹ نفر کشته‌شدند تاکنون جسد شانزده نفر از مغروقین ازآب گرفته شده‌است

اولتیماتوم ۴۸ ساعته!

زنگبار ـ پرزیدنت عبید کروم رئیس جمهوری زنگبار بساکنین غیر آفریقائی آن کشور اخطار کرد که اگر تاروز شنبه دوازده آسایشگاه جدید برای پیرمردان زنگباری نسازند روز دوشنبه آنها را ازخانه های خود بیرون خواهد کرد.

سفر به اندونزی

جاکارتا ـ خبرگزاری اندونزی گزارش داد که آناستاس میکویان معاون اول نخست وزیر شوروی روز دوشنبه ۲۲ ژوئن در راس یك هیئت نمایندگی وارد جاکارتا خواهدشد.

تحسین در مجلس نمایندگان

واشنگتن ـ الیزابت تیلورو شوهر تازه‌اش ریچارد برتن که‌در نطقهای اعضاء کنگره مورد انتقاد قرارگرفته بودند امروز درمجلس نمایندگان آمریکا مورد تمجید قرارگرفتند.

یك نماینده از اینکه ریچارد برتن والیزابت تایلور به ایجاد بنیادی برای مبارزه باهموفیلی (یکنوع بیماری خونی) کمك کرده است آنهارا ستایش کرد وگفت برتن خودش هموفیلی خفیفی دارد.

دعوت برای سخنرانی

نیویورك ـ مادام نهو همسر برادر نگودین دیم رئیس جمهوری سابق ویتنام جنوبی که اکنون درپاریس بسر میبرد از طرف کلوب محافظه کاران در نیویورك برای سخنرانی به آمریکا دعوت شده است.

وزارت خارجه آمریکا نیز با دادن روادید بمادام نهو موافقت کرده‌است.

اعتبار شوروی برای پاکستان

کراچی ـ دیروز قراردادی بین شوروی وپاکستان امضاء گردید که بموجب آن شوروی یازده میلیون دلار برای فروش ماشین های کشاورزی به پاکستان به‌آن دولت اعتبار داد.

۲۰ سال و ۶ ماه زندان

آنکارا ـ مسعود سونا که باتهام سوءقصد علیه جان عصمت اینونو مورد محاکمه قرارگرفته بود از طرف دادگاه جنائی آنکارا به ۲۰ سال وشش ماه زندان محکوم شد.

از امشب در

تراس وسالن نیاگارا

از امشب در سینما رویال

برای اولین مرتبه درایران بزرگترین شاهکار صنعت فیلم ارمنستان شوروی

آواز دل

رنگی ـ بزبان ارمنی

باترجمه فارسی

بانضمام فیلم کوتاه سینماسکوپ ورنگی رقص ملتها

امروز ساعت ۹ بعدازظهر فیلم رنگی «آوازدل» و «رقص ملتها» درحضور شخصیت های بزرك ارامنه افتتاح خواهدشد. آ ـ ۹۳۷۸

از نمایشگاه

ماشین آلات کشاورزی ژاپن

دیدن فرمائید

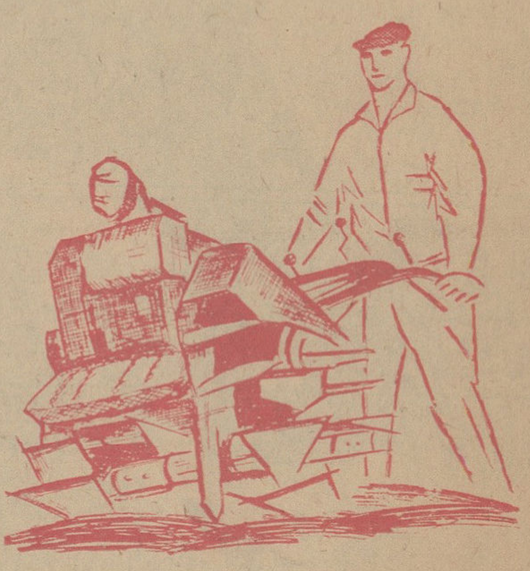

تاریخ ومحل نمایشگاه بشرح زیراست:

تهران ـ از ۱۱ تا ۱۸ تیرماه در خیابان پهلوی نرسیده بهتل هیلتون

رشت ـ از ۱۵ تا ۱۹ مردادماه در باغ محتشم

ساری ـ از ۵ تا ۹ شهریور ماه در دانشسرای کشاورزی ساری

بستنی کرانچی

از محصولات جدید

کانادافراست

CANADA FROST Ice Cream

Crunchy

برنامه امشب تراس وسالن آریا جان‌وین ـ جانت‌لی درفیلم ـ رنگی ـ دوبله بفارسی خلبان جت

برنامه آینده دنیای زنان

تفسیر روز

سفر باسکاندیناوی

در اسکاندیناوی حمله صلح شوروی با دیپلماسی شخصی درآمیخته و خروشچف این بار مغناطیس شخصیت خودرا نیز پشتوانه پیروزی این حمله کرده است .

خروشچف درآغاز ، بسال ۱۹۵۶ به اسکاندیناوی دعوت شد ولی حوادث مجارستان چنان محیط ناراحتی بوجود آورد که مسئله سفر رایکسره منتفی ساخت . دعوت بسال ۱۹۵۹ تجدیدشد اماروزنامه ها بخصوص درسوئد کار انتقاد از رهبر روسی و سیاست «دریای صلح» آورا بانجا کشاندند که وی اینبار نیزبرنامه خودرا برهم‌زد . از اوایل سال جاری که اعلام شد خروشچف سفر اسکاندیناوی خود راتدر ماه ژوئن انجام میدهدصرفنظر از پیش‌بینی اقدامات احتیاطی‌شدید برای‌جلوگیری ازبرخورد اندسته از مردم اروپای شرقی که بعد از جنگ باین کشور ها آمده‌اند با خروشچف ، مقالات روزنامه هانیز نسبت بگذشته با محدودیت هائی روبرو شدند تا از آلودگی بیشتر محیط روابط اسکاندیناوی با همسایه بزرگش جلوگرفته شودتو سفر سرانجام سرنگیرد .

اکنون‌این سفر آغاز شده‌است و خروشچف اولین رهبر کمونیست روسی و بعد از تزار نیکلای‌دوم ، اولین رهبر روسی است‌که از اسکاندیناوی دیدن‌میکند . اما محیط دیدار مانند گذشته‌همچنان سرد‌است .

نروژ و دانمارک دوکشوری که خروشچف ازآنها دیدن‌میکند از اعضای فعال ناتو هستند وسومین کشور ، سوئد ، بتازگی کار محاکمه سرهنگ ونراستروم رکه بجاسوسی برای شوروی متهم‌بود، پایان داده است ، با اینحال اسکاندیناوی قصددارداز‌خروشچف بعنوان رهبر همسایه‌ای بزرگ استقبال‌کند وتاآنجا که امکانات ملی و بین‌المللی اجازه میدهدبا وی‌توافق نماید . منتهی این‌توافق در زمینه‌هائی جز مسائل سیاسی خواهدبود واین زمینه هابخصوص بسط بازرگانی و روابط فرهنگی آنانرا در بر میگیرد .

اسکاندیناوی با خروشچف‌بعنوان شخصیتی معامله میکندکه‌نماینده کشوری‌است‌که در‌تاریخ همواره قصد داشته‌خودرا باتلانتیک‌برساند وبالتیک را بهترین‌راه رسیدن‌بدان میدانسته‌است .

شوروی در سالهای بعد از جنگ مکرر خواسته است‌که بالتیک به «دریای صلح» تبدیل شود واز ورود کشتی‌های جنگی بدان و یا واگذاری پایگاهی درآن بکشور های خارجی جلوگیری واجتناب شود .

اسکاندیناوی ها تاکنون این پیشنهاد راکه‌عامل عمده تضعیف رشته‌های روابط باناتو میدانند ردکرده‌اند حملات‌روزنامه‌های این کشورها بطرح «دریای صلح» خروشچف در سال ۱۹۵۹ عامل اصلی لغو برنامه سفر وی به اسکاندیناوی بود زیرا خروشچف نمی‌خواست رنج‌سفری‌را تحمل‌کند که میدانست نتیجه‌ای ازآن‌بدست نمی‌آید. اما این‌باد دراین زمینه تحولی روی‌داده و خروشچف سفر رابی انتظار نتایج‌بزرگ سیاسی از آن وتنها بعنوان یك سفر حسن نیت مفید دانسته است و این بخصوص هنگامی آشکار میشود که بدانیم «طرح ککونن» درمورد اعلام‌آزاد تبدیل اسکاندیناوی به منطقه خالی از سلاح های اتمی نیز بامقاومت اعضای ناتو این منطقه روبرو شده‌است . بااینحال خروشچف دراسکاندیناوی میتواند انتظار موفقیت های چندی راداشته باشد . خروشچف‌ در‌گذشته نشان داده شخصیتی است‌که میتواندکم وبیش حتی برتصمیمان خود تاثیر بگذارد . وآیا بسط دامنه روابط اقتصادی و تجارت راه مناسبی برای گشودن راه تازه درمناسبات بین‌المللی نیست ؟ شوروی مشتری دائمی کالاهای صنعتی دانمارك و بخصوص کشتی‌های ماهیگیری‌آن است . وقراردادبازرگانی دوکشور که سال گذشته بامضاء رسید زمینه مناسبی برای‌بسط بازرگانی آنها بوجود آورده .

تمدید موافقت نامه بازرگانی شوروی و سوئد در حدی وسیع‌تر از مسائلی است‌که‌بی شبهه در مذاکرات خروشچف و دهبران این کشور مطرح میشود .

درنروژ خروشچف میتواندمسئله اجرای پروژه‌های مشترك آبادانی را در مرزهای مشترك شوروی ، فنلاندونروژ بمیان کشدو این چیزی‌نیست‌که نتواند نظر مساعد آنها راجلب کند .

البته این حقیقت که خروشچف بعنوان یك‌سفر حسن نیت‌دست زده‌بدین معنا نیست‌که باردیگراز میزبانان خود نخواهد که‌طرح ککونن را بپذیرند زیرا هرچه باشد این مسئله از لحاظ وی‌آنقدر اهمیت دارد‌که بطرح‌مجددش ـ با اطمینان قبلی بقبول نشدن آن ـ بیارزد .

بموجب اسنادی‌که دیشب در لندن انتشار یافت :

یك‌سفارت خارجی

دربزرگترین سرقت قرن‌دست داشت

لندن ـ ۱۷ ژوئن

بموجب اسنادی‌که تحت عنوان «دزدی بزرك قرن» امروز درلندن منتشرشدسفارتخانه یك‌کشور خارجی که برای خرید محصولات صنعتی انگلستان نیازمند به ارز بوده است‌در جریان این سرقت قرن دست داشته است.

این اسناد توسط «جان‌کیسلینك» کارآگاه مشهور اسکاتلند یاردکه در سال ۱۹۵۸ بازنشسته شده افشا گردید. «اینس کرایك» روزنامه نگار مشهور انگلیسی درافشای این راز بزرك باجان کیسلینك همکاری‌داشته است

● مهمترین خبر

پس‌از ماجرای کیلر ـ پروفیوموامین مهمترین خبرهیجان‌انگیزاست که‌امروز درتمام مطبوعات انگلستان چاپ شده است .

درروز ۸اوت گذشته سارقین ظرف ۲۸دقیقه دومیلیون ونیم‌لیره استرلینك ازیك ترن پستی سرقت کردند در روز ۱۶آوریل گذشته۱۲ تن‌باتهام شرکت دراین سرقت بزرك به‌زندان افتادند ، اماامروز افشا میشود که‌عامل اصلی سرقت منبع دیگری بوده‌است .

● به سفارت خارجی

«جان کیسلینك» کارآگاه‌اسکاتلندیارد امروز افشا ساخت درهمانروز سرقت سارقین تقریبا یك میلیون ونیم‌لیره استرلینك راتوسط دولندرور به یك سفارت خانه خارجی برده و از این سفارتخانه ،دربرابر این پول هنگفت اسناد خزانه‌ای که‌درکشور این‌سفارت خانه باارزش است‌دریافت کردند .

کارآگاه‌بازنشسته‌اسکاتلندخاطرنشان ساخت که هرهفته ۳۰الی ۴۰ هزار لیره استرلینك ازاین پولها از طریق کوردیپلماتیك ازانگلستان خارج‌شده وهنوز خارج میشود ،جان کیسلینك که مغز متفکر ماجرای پروفیومو ـ کیلر بود وازروی ارتباط وزیرجنك وقت انگلستان باکیلر پرده برداشت می ـ افزاید کارگردان اصلی این سرقت بزرك کسی‌است‌که بنام «جانی‌رینبو» مشهوراست ودارای مدال‌نظامی ونشان جنگی است. اودر فرانسه ،افریقا ، ساخت زیرا «قهرمان نظامی»است در محافل دیپلماتیك رفت وآمد داشته است .اودارای یك قمارخانه مخفی‌است وشبکه بزرگی از قاچاقچیان رارهبری میکند. قبل ازآنکه‌او طرح این‌سرقت بزرك‌رابریزد،دربین دیپلماتهای‌خارجی قربانی خود رایافت . واز دهان یك دیپلمات که بیشتردرجنگهای پارتیزانی تخصص دارد تاامور دیپلماسی شنید که‌کشور من برای خرید کالا های صنعتی از انگلستان نیازمند لیره استرلینك است رینبو باین دیپلمات وعده داد که‌بزودی ارز لازم برای‌دولت متبوعه اورا تهیه میکند .

قرارداد منعقدشد

بدین ترتیب بین طراح سرقت از قرن پستی وسفیرکبیر این کشور خارجی قرارداد منعقد گردید . ابتدا همکاران رینبو از اجرای این‌قرارداد نگران بودند . اما رینبو دوستان‌خود را قانع کرد که‌این بهترین راه خروج پولهااز انگلستان است .

درهمانروزی که پولهابه سرقت‌رفت وپلیس درجستجوی دزدان و پولهابود سارقین باخیال راحت آنهارا به‌سفیر کبیر این کشور خارجی تحویل‌دادند.

فلسطین ،کره وقبرس جنگیده ودر سال ۱۹۵۷ پس‌از۲۰ سال از گادر ارتش خارج شده است .

● قهرمان نظامی

رینبو که‌نمیتوان هویت اورا افشا

جهان‌تجربی سال قبل

زدوخورد سوسیالیستهاوفاشیست‌های‌فرانسه

تولوز ـ درضمن نمایشاتی که سوسیالیست های تولوز برعلیه ودرمقابل نمایشات فاشیستها ترتیب داده بودند شورش شدیدی دیشب درکلیه‌شهر حکمفرما بوده وتا نزدیك صبح ادامه داشته است .ودر نتیجه تصادمات باقوای ساخلوی محل سه‌نفر از شورشیان مقتول‌گردیده و ۸۵نفرهم مجروح شده‌اند.

نقل از اطلاعات ۲۸ خرداد ۱۳۱۳

آنهاکه‌دیگر نمی درخشند

بسیاری ازروسای دولت‌ها ، پادشاهان و ملکه هاکه‌روزگاری در اوج‌قدرت وشهرت‌بسر میبردند اکنون درگمنامی ودرخارج‌ازکشور خود روزگار میگذرانند ..

این‌عده کجاهستند وچگونه زندگی میکنند ؟

خبرنگار روزنامه‌فرانس‌سوار یکایك آنهارا در تبعید گاههای‌خود پیداکرده ، وباهریك‌جداگانه مصاحبه کرده‌است . ترجمه این مصاحبه های جالب‌ازامروز دراطلاعات انتشار میبابد .

مادام‌نهرو همسربرادرنگودین دیم‌رئیس جمهوری سابق ویت‌نام جنوبی درمیان‌این عده‌نخستین‌کسی‌است که‌به‌سئوالات خبرنگار فرانس سوار پاسخ داده‌است .

مادام نهرواکنون‌دریکی ازآپارتمان های پاریس واقع در نزدیکی برج «ایفل» زندگی میکند . هنگامی که وارد منزل او میشوید در تالاری‌باز میگردد و مثلا یك نفر افریقائی‌خارج میشود .

شاید او خبرنگاری است که‌برای مصاحبه با مادام نهرو آمده بوده‌است نرخ خانم برادر رئیس جمهوری سابق ویت‌نام جنوبی برای هر مصاحبه پنج هزار فرانك است . واگر خبرنگار عکاسی هم‌باخود ببرد بهای مصاحبه دو هزار فرانك گرانتر تمام میشود .

اگر خبرنگار امریکائی باشد بهای مصاحبه به سه‌رابر افزایش میبابد ولی خود مادام نهرو معتقد است که امریکائیها اصولا مشتری های خوبی نیستند .

این تجارت کوچك بهیچ وجه‌خانم نهرورا ناراحت نمیکند .

وقتی نوبت مصاحبه بمن رسید روی یکی از صندلیهای‌قدیمی تالارپذیرائی درمقابل خانم نهرو قرار گرفتم . مادام نهرو باصراحت کامل آغاز سخن کرد و چنین گفت :

من بپول احتیاج دارم . چون فعلا هیچ‌چیز ندارم تمام‌دنیا خیال میکنند که‌من میلیونها پول در سوئیس وجا های دیگر اندوخته دارم ولی این موضوع حقیقت ندارد .

من چهارکودك دارم که باید مخارج آنها راتامین کنم . اقوامم خیلی ثروتمند هستندولی میترسم که ازآنها قرض بخواهم . آنها حتی آپارتمان زیبائی در بهترین نقطه شهر پاریس دارند که‌از سالها قبل خالی‌مانده است ویك نفر سرایدارازآن محافظت‌میکند من درروزهای اول که بپاریس واردشدم تلگرافی برای‌آنهافرستاده ودرخواست کردم اجازه دهند برای مدتی دراین آپارتمان مسکن گزینم ولی آنها خواهش‌مرا رد کردند .

پس از بدبختی بزرگی که روی آورد همه از اطراف من گریختند ودر این روزها تنها برادرشوهرم اسقف «توك» مراترك نگفته واز لحاظ مادی و معنوی کمك مهمی بمن کرده‌است .

اوبمن یادداد که رنج و مشقت را چگونه باید تحمل کنم . اومیگوید که‌انسان در هیچ حال نباید خودرا بدبخت تصور کند .

درنتیجه پند ها واندرز های حکیمانه اوبودکه روحیه خودراقوی کردم من مثل مادام «سون‌یات‌سن» که حاضر بفروختن اسم‌و رسم خودشد نیستم .

من‌زن شرافتمندی هستم . چیزی که من‌برای فروش دارم حقیقت است. هرگز بخانواده نگودین دیم خیانت نمیکنم ، ومیدانم که امرش حقیقت خیلی بیشتر است .

نتیجه قرعه‌کشی

بلیطهای ۲۰۰ هزارتومانی اعانه ملی

درساعت ٦ بعدازظهر دیروز مراسم قرعه‌کشی بلیطهای ۲۰۰ هزارتومانی اعانه ملی سری ۷۰۴ دربنگاه اعانه‌ملی انجام شد ونتیجه قرعه‌کشی بدین‌شرح اعلام‌گردید.

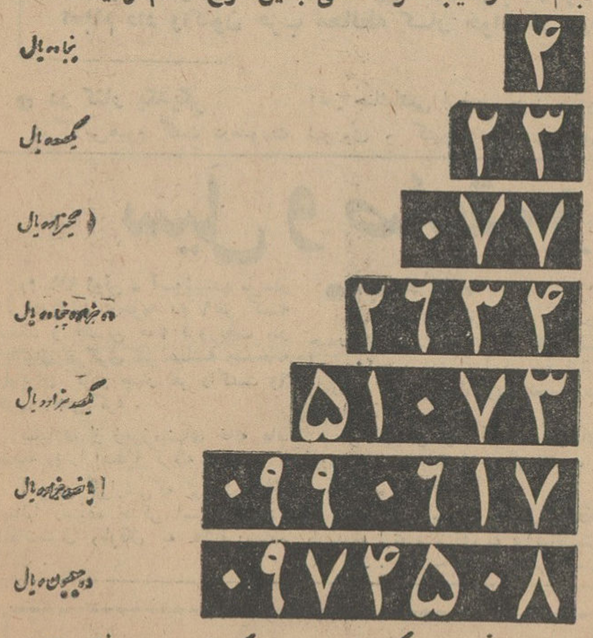

بنگاه اعانه ملی

درمان قطعی سوزاك تازه وکهنه وتقویت‌قوای تناسلی

دکتر عباس جناب زاده‌دارای‌گواهی نامه ازدانشکده طب فرانسه ـ خیابان منوچهری مقابل کوچه ژاندارك اول کوچه مهر صبح و عصر

با لیا به پاریس — پرواز کنید

پروازهای جت بوئینگ ۷۲۰-بی

لیا

حرکت از تهران چهارشنبه ها و شنبه ها ساعت ۷:۳۰ دقیقه صبح

برای اطلاع بیشتر بآژانس مسافرتی خود و یا شرکت اینترا - تهران خیابان ویلا شماره ۱۰ تلفن ۶۰۲۱۰-۶۰۲۰۷ مراجعه کنید

هواپیمائی بین المللی پاکستان

گروه فرهنگی هدف

در مدارس خود بشرح ذیل

دبیرستان شماره ۱ پسران

خیابان پهلوی ـ چهارراه پهلوی وجامی تلفن ٦٦٨٢٣

و خیابان سپه ـ کوچه مریخ تلفن ٤٢٠٧٨

دبیرستان شماره ۲ دختران

خیابان شاه ـ نزدیك چهارراه‌شاه تلفن ٤٠٦٩٥

دبیرستان شماره ۳ پسران

خیابان ژاله ـ کوچه فلاح ـ تلفن ۳۲۵۲۲

دبیرستان شماره ۴ پسران

خیابان سوم اسفند ـ کوچه میرشکار تلفن ۳٤۰۸۰

دبستان شمار ۱ پسران

و

دبستان شماره ۲ دختران

خیابان سپه ـ چهارراه پهلوی و سپه تلفن ٦٥٠٠٨

برای کلاسهای اول دانش آموز می‌پذیرد

در مورد کلاسهای دوم ببالا تا تاریخ ۱۵ تیر ماه فقط نام دانش‌آموزان خود مدارس هدف ثبت میشود .

از ۱٦ تیر ماه‌درصورت بودن جادانش آموز از خارج برای کلاس های‌دوم‌ببالا هم پذیرفته میشود. نام‌نویسی روزهای دوشنبه‌وچهارشنبه‌از ۷ صبح تا ظهر

از : آفریقای جوان

گلدواتر در کاخ سفید؟

هنگامیکه پرزیدنت کندی در دالاس بقتل رسید در آن روزهای آشفته بسیاری آمریکائی ها پیش‌خود فکر میکردند که این جنایت کشور را بسوی سیاست عاقلانه تری سوق‌داده و آنها رااز دست گلدواتر رهائی خواهد بخشیدولی اکنون که هفت‌ماه از مرگ کندی میگذرد نه تنها پیش بینی آنها به حقیقت نپیوسته‌است بلکه فریادهای :«من گلدواتر رادوست دارم» بیش از پیش در فضای امریکا طنین انداز میشود .

«مادیسون اسکوئر گاردن» در مانهاتان اخیرا شاهد چنین تظاهراتی بود .

در آنجا هیجده هزار جوان آمریکائی جمع‌شده و با آهنگی که از ارکستر «بیتل‌ها» گرفته شده است فریادمی زدند:«من باری را دوست دارم» این شعار اکنون در سراسر امریکا به گوش میرسد .

جمعیتی که از قسمت های مختلف ، نیوجرسی ـ کانکتی کات در آنجا جمع‌شده‌بودند ،در شور وشعف نشئه آوری فرو رفته بودند .

باور کردنی نبود درشهری که«پایتخت لیبرالیسم» لقب یافته‌رهبر دست‌راستی امریکا چنان مورد استقبال‌پرشور قرار گیرد.من خودکه‌شاهداین تظاهرات بودم بگوش خویش شنیدم که پیر مردی میگفت :«خداکند که این‌ملت فریب ظاهر فریبنده سوسیالیسم و جنون همزیستی را نخورد و بندای «باری‌ما»از خواب غفلت بیدار شود.»

باری گلدواتر در حالیکه لبخندی حاکی از خوشحالی و رضایت کامل بر لب داشت جمعیت را تماشامیکرد

جمعیتی که در بزرگترین آمفی‌تئاتر نیویورك برای استماع سخنرانیهای ناطقین گرد آمده بود خیلی زیاد بود وبعضی از آنها برای بدست آوردن‌جا حتی‌هزاردلار پرداخته بودند که صرف هزینه‌های تبلیغاتی در جریان‌مبارزات انتخاباتی خواهد شد .

گلدواتر یکساعت برای حاضرین سخنرانی کرد. جمعیت پیوسته‌سخنان او را باابراز احساسات و کف زدنهای متوالی قطع میکرد .

او در نطق‌خود توضیح‌داد که‌بچه علت با قرار داد منع آزمایشهای اتمی مخالف است‌و اضافه کرد که:«بسخنان کمونیستها هرگز اعتماد نداشته باشید» سپس موضوع کوبارا پیش کشید و گفت هنگامی که فیدل کاسترو آب آشامیدنی پایگاه «گوانتانامو»راقطع کرد تفنگداران دریائی امریکا می بایستی برای حفظ حیثیت این‌کشور در کوبا مداخله میکردند.

او لزوم ادامه پرواز هواپیما های اکتشافی(یو-۲) رابر فراز شوروی متذکر شدو گفت ماباید بوسیله‌انجام پروازهای‌اکتشافی برفرازشوروی‌اطمینان حاصل کنیم که شوروی خودرا برای حمله ناگهانی بامریکا آماده نمی کند .

در آسیا نیروی هوائی آمریکا باید برای جلوگیری از رسیدن اسلحه ومهمات‌ازویتنام شمالی‌وچین‌کمونیست بویت‌نام جنوبی حطوط ارتباطی این دو کشور را بمباران کند هنگامی‌که رشته صحبت را بمسائل داخلی‌کشاند به‌لایحه حقوق‌مدنی جدید آمریکا اشاره کرد و فریاد زد:«چگونه میتوان کسی را مجبور کرد که همسایه خود را دوست بدارد. با وضع قانون‌نمی توان برای سیاه پوستان حقوق تازه‌ای قائل شد .» نتیجه نهائی انتخابات ریاست جمهوری امریکا هرچه باشد پیروزی رهبر دست راستی را در انتخابات آزمایشی نمی‌توان نادیده گرفت .

از ۴۲ سال قبل تقریبا جمهوریخواهان همیشه در اقلیت بودند ولی ایزنهاور درسالهای ۱۹۵۲ و ۱۹۵۶ پشت سرهم در انتخابات پیروز گردیدو رقیب دموکرات خود استیونسون را شکست داد امابایدا دانست‌که پیروزی‌ایزنهاور جنبه شخصی داشت و محبوبیت «آیك» درزمان جنك دوم جهانی بعنوان فرمانده کل نیروهای متفقین دراروپا این پیروزی را نصیب او کرد ولی‌در آن زمان نیز اکثریت کرسی های مجلس‌نمایندگان وسنای امریکا را دموکراتها اشغال کرده بودند .

پس از پیروزی کندی در انتخابات سال ۱۹۶۰ بتدریج که سیاست دموکرات در مسیر دست چپی افتاد جناح‌دست راست در حزب‌جمهوریخواه تقویت گردیدطبق تحقیقاتی که اخیرا مجله نیوزویك بعمل آورده معلوم شده‌است که‌بتدریج‌حزب جمهوریخواه به«محافظه کاری» متمایل میشود .

با وجود محبوبیت فوق‌العاده‌ای که کندی در میان مردم امریکا داشت عده زیادی ازمردم‌این کشورمخصوصا بازرگانان ، طرفداران تبعیض نژادی و آنهائی که مخالف بهبود روابط امریکا باجهان کمونیست هستند ازاو متنفر بودند .

ورود جانسون به کاخ سفیدواشنگتن وضع‌را تغییر نداد و گلدواتر ازاین موقعیت حداکثر استفاده رابرد .

باری گلدواتر که پدر بزرك او یکصد سال قبل از لهستان به‌امریکا مهاجرت کرد درسال ۱۹۳۴ با دختر ثروتمند معروف امریکا «بورك‌وارنر» ازدواج‌کرد و از آن پس‌شانس بوی روی آورد . باری گلدواتر پس از آنکه در نیروی هوائی بدرجه ژنرالی رسید در سال ۱۹۵۲ برای نخستین‌بار بعضویت مجلس سنای امریکاانتخاب گردید

کتاب «وجدان یك محافظه کار» تالیف گلدواتر در ردیف یکی ازپر فروش ترین کتابهای امریکا قرار دارد . درمدت سه‌سال ۶۰۰ هزارجلد از این کتاب‌بفروش رسیدودانشجویان امریکائی علاقه زیادی به شنیدن سخنرانیهای وی پیدا کردند .

روزی از گلدواتر پرسیدم که‌راز موفقیت او در میان دانشجویان‌چیست در جوابم گفت : محبوبیت من نشانه قیام طبقه جوان کشورما علیه‌لیبرالیسم است .»

در حال حاضر بنظر بسیاری از صاحبنظران سیاسی پیروزی لیندون جانسون در انتخابات آینده‌حتمی‌است ولی حوادث احتمالی آینده تشدید بحران تبعیض نژادی در تابستان و یا وقایعی که در جنوب شرقی‌آسیا روی میدهد ممکن است سبب شود که اوضاع به نفع گلدواتر تغییر یابد

در هر حال اکنون درهای کاخ سفید بروی سناتور آریزونا نیمه‌باز است ولی در اثر حوادث آینده‌ممکن است تمام بازشود .

نوشته : جرج کنان (سفیر کبیر سابق آمریکا در مسکو) -۳-

سیاست غلط غرب اروپای شرقی را متحد کرده است

اعضای‌ناتو درسالهای اخیر یا بر اثر تعهدات متعدد نسبت بیکدیگر و یا امضای قرار داد باکشورهای‌مختلف جهان دچار محدودیت های زیادی شده‌اند .

دست آنهادر اتخاذ تصمیم در مسائل سیاست جهانی‌آنطورکه بایدبازنیست‌و میزان ونوع‌این تعهدات بشکلی‌است که برهمزدن آنها در آینده نزدیك کار آسانی نیست .

برای رهبران اروپای شرقی تحولاتی نظیر تقلیل مسائل نظامی در روابط شرق‌و غرب چیزی دور از دسترس بنظر می آید. درحال حاضراین‌رهبران نه میتوانند بفراخوانده‌شدن سربازان شوروی از سرزمین های خود امید داشته باشند ونه‌بامضای موافقت‌نامه‌ای بین شرق و غرب برای تقلیل بحران نظامی موجود بین دو بلوك . آنچه بخصوص در شرایط فعلی رهبران کشورهای اروپای شرقی را نگران میسازد تجدید تسلیحات آلمان غربی است‌و این امرکه آلمان غربی‌آزادی آلمان شرقی را تعهد کرده بیش از پیش بر نگرانی آنها می افزاید. اگر تعهدی که برای وحدت آلمان داده شده از طرف قدرت نظامی آلمان‌غربی پشتیبانی نمیشد احتمال برای شرقی هاقابل تحمل بود .

ویا اگر آلمان غربی دست کم‌آلمان شرقی‌را بعنوان یك واقعیت‌تلخ می پذیرفت و کار وحدت را بعنوان‌امری که از لحاظ تاریخی غیر قابل اجتناب است تلقی میکردو در عین حال‌رسیدن بچنان‌وحدتی را بعنوان یك وظیفه فوری در برنامه خود قرار میداد وآن را بعهده گذشت‌زمان می گذارد شاید مردم اروپای شرقی بهتر میتوانستند تجدید تسلیح آنرا تحمل کنند .

اما این امر که بخواهند وحدت‌آلمان را بدون جلب موافقت شوروی تامین کنند و در این مورد احیانا از ارتش احیاء شده آلمان استفاده نمایند نتیجه‌اش وحدت مردم و دولت های اروپای شرقی خواهد بود زیرا همگی آنها از چنین امری وحشت دارند .

بدیهی است در چنین شرایطی‌غرب برای جلب کشورهای اروپای شرقی‌و ایجاد پلی‌بین دو دنیای جدا از یکدیگر شرق و غرب از امکانات محدودی برخوردار است در این زمان که دهها میلیون تن از افراد ساده اروپای شرقی‌وحتی‌بسیاری‌از رهبران کمونیست آنها خواهان ایجاد روابط بهتری با غرب هستند امریکا واروپای غربی باچنین مشکلاتی مواجه هستند اگر امروز در اروپای شرقی وحدتی وجوددارد‌بیشتر ناشی‌از سیاست‌غرب‌است که اهمیت رهبری چند مرکزی را در نمی‌یابد وآنرا تشویق نمی کند. می توان گفت اگر روش فعلی غرب نبود آنها هرگز نمی توانستند تادرجه‌فعلی بایکدیگر متحد باشند

مردم اروپای شرقی هنوز هم باامید، بغرب می نگرند . آنها از غرب‌انتظار دارند که درسیاست‌خود وضع‌وموقعیت آنان را در نظر بگیرد . همه چیز آینده بپاسخی‌که غرب باین امیدآنها میدهد بستگی دارد .

آیا غرب از طریق سیاست‌محکوم کردن اروپای شرقی متحمل مصائب یك جنك بزرك و یا ادامه تحمل تضییقات رژیم های کمونیستی بهتر میتواند در قلب مردم این منطقه نفوذ کند یا بوسیله سیاستی که کمتر جاه طلبانه‌بوده و دور نمای تخفیف بحران روابط شرق‌وغرب‌رادر برداشته باشد ؟

در هفته آینده
گیتی داروگر
ستاره زیبای ایرانی درفیلم

الکه زومر آلبرتولاتدا

حشره‌کش
کاچ
موثرترین وسیله برای دفع حشرات
ضد بید ـ مرك‌موش ـ تصفیه هوا ـ بوگیر کاچ
نماینده انحصاری : شرکت نبی نعمت اله حسن وشرکاء ـ فردوسی شمالی ۱۳۶

جنرال موتورز بزرگترین سازنده اتومبیل در دنیا تقدیم میکند
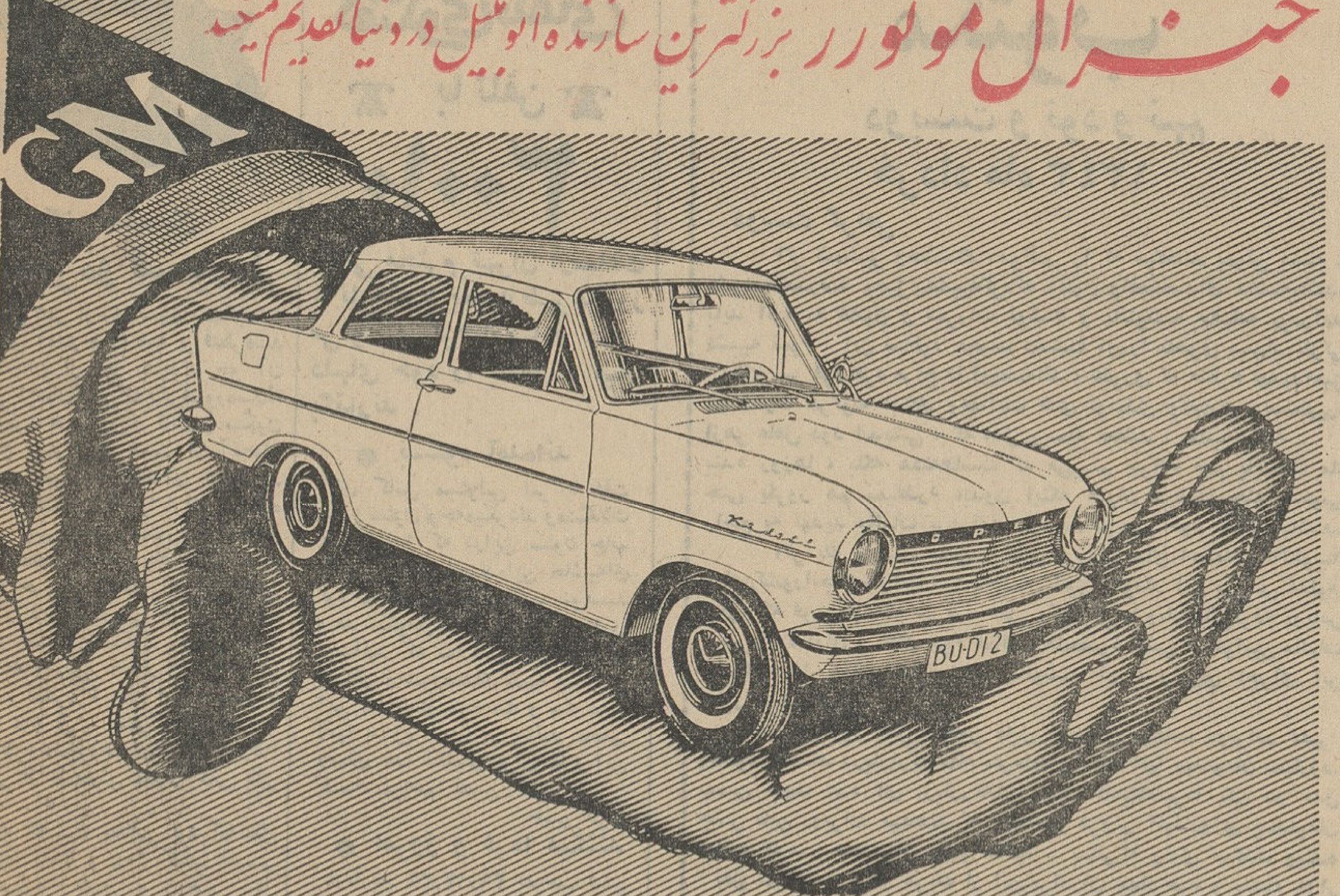

اُپل کادِت شاهکار جنرال موتورز
باخرید اُپل کادِت از تسهیلات جهانی سرویس دقیق لوازم یدکی ارزان وفراوان وتکنیک عالی جنرال موتورز استفاده میکنید
چهل درصد مردم دنیا اتومبیلهای ساخت جنرال موتورز را انتخاب میکنند.

اردوی تابستانی شرکت تعاونی گنجینه دوستان
در ساحل دریای مازندران برای هفته از پنجم تیرماه‌نام‌نویسی مینماید شرکائیکه مایل باشند میتوانند برای رزروجا به‌شعبه ۲ شرکت واقع در میدان شهناز اول خیابان خواجه‌نصیر طوسی تلفن ۷۵۷۷۶۳ و ۷۵۷۰۷۲ مراجعه‌فرمایند
۱ـ ۳ آ ـ ۹۱۱۲

قابل توجه دیپلمه ها و دانش آموزان سال ششم
برای تحصیل در دانشگاه آمریکائی بیروت واخذ پذیرش به انجمن فارغ‌التحصیلان دانشگاههای بیروت(کاخ شمالی ـشماره ۸)مراجعه فرمائید ـ ۵تا۸ عصر .
۱ـ ۳ آ ـ ۸۹۹۴

آگهی مزایده
اداره کل گمرك یازده فقره کالاهای متروکه زیر را از طریق مزایده کتبی بطوریکجا یاهرقلم جداگانه بفروش‌میرساند .
پیشنهاددهنده باید برای هرآرتیکل بطور جداگانه پیشنهاد تسلیم نماید .
۱ـ تعداد ۲۵۷۶ صندوق محتوی ۲۵۷۶۰۰ عدد کاشی سفید چینی مال‌موجود .
۲ـ تعداد ۲۷ صندوق محتوی ۹۵۱۸ یارد پارچه الیاف‌مصنوعی خالص بعرض ۱۴۵ سانت.
۳ـ تعداد ۲صندوق محتوی یکدستگاه موتور وژنراتور۲۲۰ولت ۱۶۰آمپر ۳۵ کیلووات بالوازم یدکی مربوطه مال موجود.
۴ـ تعداد ۴۱۶ کیسه بوزن خالص ۲۰۸۰۰ کیلو مواد شیمیائی (کلروسدیم‌ناخالص) .
۵ـ تعداد ۱۳۱ کارتن محتوی ۷۸۶ قوطی بوزن باظرف۲۲۲۷ کیلوپودر بستنی مخلوط از شیروکاکائو .
۶ـ تعداد ۳۲۰ کارتن پودر بستنی بوزن خالص باکیسه‌نایلونی ۷۶۱۶ کیلو .
۷ـتعداد۸۸۱ کیسه‌بوزن خالص ۱۹۹۸۱ کیلو محتوی پودر پلاستیك .
۸ـ تعداد سه‌صندوق ۳۶طاقه محتوی ۱۲۰۶ یارد پارچه پشم طبیعی خالص .
۹ـ تعداد ۲۸ قفسه بوزن خالص باشیشه ۱۰۱۳٫۶۰۰ کیلو محتوی هرقفسه یك غرابه شیشه‌ای عصاره مرکبات .
۱۰ـ تعداد ۴۹۶ صندوق بوزن خالص ۵۸۸۴٫۵۰۰ کیلومحتوی لوله‌لاستیکی بنزین بادوسرپیچ برنجی .
۱۱ـ تعداد ۲۹۷۵ کیسه که قسمت زیادی از آن‌فله میباشد بوزن ۲۲۵۰۰۰ کیلو محتوی از نوع سیمان سفید باترکیبات شیمیائی دیگر مال‌موجود.
خریداران برای ملاحظه نمونه‌لاك و مهرشده و دریافت برك شرایط همه‌روزه میتوانند بدفتر اداره کل گمرك واقع در کاخ وزارت اقتصاد مراجعه و پس از ملاحظه نمونه و یارویت کامل عین‌کالا درانبارهای اداره گمرك تهران و مطالعه برك شرایط وقبول کلیه مفادآن‌برك‌مزبور رااامضاء وضمیمه پیشنهاد خودنموده تاآخر وقت اداری روز شنبه سیزدهم تیرماه ۴۳ بدفتر اداره کل گمرك تسلیم نمایند . اداره کل گمرك دررد یاقبول یك یاکلیه پیشنهادات مختار و به‌پیشنهادات مغایربامندرجات برك‌شرایط بهیچوجه ترتیب‌اثر داده نحواهد شد .
۱ـ ۴ آ ـ ۸۸۷۲ مدیر کل گمرك

قابل توجه مقاطعه کاران محترم
۱ـ عالیترین ژنراتورهای سوئدی باموتورهای برقی وبنزینی باندازه های ۱ـ ۱/۵ ـ ۲ و۲/۵ اینچ
۲ـ عالیترین موتورپمپهای خودکار وسیار مارک **آلکون** ساخت انگلستان
بنزینی وگازوئیلی ازیک الی ۶ اینچ موجوداست
۳ـ انواع موتورهای برق انگلیسی ثابت وسیار بقدرتهای ۱ الی ۵۰ کیلووات آمپر موجوداست
شرکت ارسطوزاده وپسران (محل جدید)
خیابان سعدی جنوبی شماره ۷۸۶ شماره تلفن ۳۵۸۴۱ ـ ۳۹۸۳۹

کلاس های انگلیسی H.I.L.
وابسته بانجمن فارغ‌التحصیلان دانشگاه های بیروت
۹ماه درس در کلاس وسه ماه‌تابستان در انگلستان یا بیروت‌یا امریکا کلاسهای مختلف ـ تدریس با کمك Filmstrip کلاسهای درس خصوصی ـ کلاس مسافرین خارج از کشور .
نامنویسی و کسب اطلاع خیابان کاخ‌شمالی شماره ۸ـ از۵تا۸بعد ازظهر .
۱ـ ۵ آ ـ ۸۳۸۰

آگهی شرایط صدور برگه زردآلو
موسسه استاندارد ایران بدینوسیله شرایط صدور برگه زردآلو بمقصد آلمان‌را برای‌سال جاری بشرح زیر باستحضار کلیه تولید کنندگان و صادرکنندگان میرساند .
۱ـ برگه‌زردآلو باید بوسیله‌کارد هسته گیری شده باشد .
۲ـ برگه زردآلوباید فقط از میوه‌سالم ورسیده و تمیزیکدست تهیه شود .
۳ـ حداکثر رطوبت ۲۳٪ و مقدار برگه زرد آلوی نارس ـ لکه دار ـ پاره‌شده وریز نباید از ۱۵٪ تجاوز نماید .
۴ـ برگه زردآلونباید بموادخارجی مخلوط‌بوده‌و یاکثیف‌باشد.
۵ـ برگه زردآلو بایدباگل گوگرد تهیه شده باشد .
چون پرداخت بهای برگه زردآلو موکول‌به رسیدن جنس و گواهی موسسه مواد غذائی آلمان میباشد بنا براین موسسه استاندارد ایران بدینوسیله مراتب‌فوق‌را باستحضار عموم‌صادرـ کنندگان میرساند و از نظر منافع عمومی وشئون کشور از صدور پروانه برگه‌زردآلو که برخلاف شرایط‌فوق‌و مشخصات استاندارد که قبلا چاپ و منتشر گردیده خود داری خواهدکرد.
مدیرکل موسسه استاندارد ایران ـمهندس شایگان

دکتر حسن خیر محمدی
بیماریهای عمومی وکودکان
ازانگلستان‌چهارراه‌سرچشمه
تلفن ۳۷۸۱۸

درمان
روماتیسم
دکتر مهندس
خیابان‌حافظ مقابل ت ث ث

کالئوم
کف‌پوش یك پارچه ،
زیبا ، ارزان‌تر
از موزائیك
«بادقت مخصوص آلمانی»
تلفن ۶۱۳۰۸۴ ـ ۶۰۲۰۱ ـ ۶۱۱۰۳۴
خیابان‌شاه‌ساختمان آلومینیوم طبقه‌چهارم
زگردونه

انتقاد

از : دکتر حکیمیان

قنطره و قسوره!

«کاروانی همی از ری بسوی دسکره شد
آب پیش آمدو مردم همه بر قنطره شد
گله دزدان از دور بدیدند چو آن
هر یکی زایشان گفتی که یکی قسوره شد!»

دسکره بفتح اول و ثالث و سکون دوم نام چند شهر است از آنجمله شهری در خوزستان که به آن دسکرة الملک میگفتند و ظاهرا مراد از دسکره در شعر لبیبی همین است. ذکر دسکره علاوه بر معجم البلدان یاقوت در مقامه کرجیه حریری والعقد الفرید (ج ٤ ص ۳۶۷ در ذیل «فارسی») نیز آمده است و لغت، دسکره بمعنی قریه و صومعه و زمین هموار و کاخ وغیر آنست. قنطره: بفتح اول و سوم و سکون دوم پل، جسر. قسوره: بر وزن قنطره، شیر (حیوان درنده معروف) ...لبیبی از اشعارش مقدار کمی باقی است ... »

آنچه گذشت مطالبی بود که بنقل از صفحه ۲۰۳ و ۲۰۴ کتاب فارسی سال چهارم طبیعی و ریاضی سال جاری و حاشیه آن خدمتتان معروض افتاد. من وقتی این شعر را برای دانش آموزان یک دبیرستان ملی شرح میدادم سعی داشتم اثر آنرا روی صورتشان بخوانم و بعد باخود گفتم اگر بتریج قبای علما و فضلای بنامی که در تالیف کتاب مزبور زحماتی کشیده و مشقاتی تحمل کرده‌اند بر نخورد شک ندارم که شخصیت بارز خودشان هم بدون مراجعه به کتب لغت نخواهد دانست در این شعر «لبیبی» که دستور فرموده‌اند شاگردان مدارس حفظ کنند دسکره و قنطره و قسوره خوردنی است یا نوشیدنی و یا پوشیدنی؟ بعد هم یاد مرحوم صادق هدایت افتادم که در یکی از قضیه های کتاب وغ وغ صاحاب نوشته بود: از انواع اغذیه و اطعمه و اشربه، تغذیه و تطعمه و تشربه کردند !! حالا خودمانیم، این دسکره و قنطره و قسوره بچه درد شاگرد کلاس طبیعی و ریاضی، که نامزد طبابت و مهندسی ساختمان است میخورد و اگر مثلا آنرا نداند و حفظ نکند طاق فرو ریزد و یا قبله کج آید؟ مطلب سر اینستکه ما چیزی که شنیده‌ایم اما متاسفانه چیزی نفهمیده‌ایم.

شنیده‌ایم که گفته‌اند «لفظ، لفظ عرب است فارسی رطب است» اما نفهمیده‌ایم که لفظ عرب، لفظ قرآن است با آن فصاحت و بلاغتی که بواقع معجزه است، نه کلمات بلغور شده‌ای که از دهان عرب بادیه نشین در آمده و یک شاعر دست سوم عهد استیلای عرب، اثر گدائی خودرا به کمک آن وصله و پینه کرده است.

میگویند مردی شاگرد خودرا فرستاد پیش یک آقای بزرگواری، از ردیف همین آقایانی که توجه خاص به حفاظت و پاسداری قنطره و دسکره و قسوره در عصر تسخیر فضا دارند، باپیغامی حاکی از اینکه فرداشب برای شام مهمان ما هستند. پسرک رفت و پیغام را رساند و آن آقا با لفظ غلیظ جواب داد: «از حضرت استادی معظم مکرم، من صمیم القلب تشکر دارم. جزاه‌الله خیرا، آمین یارب العالمین» کودک بیچاره گیج و منگ نزد استادش بر گشت. استاد پرسید: آقا دعوت را قبول کردند یا نه؟ گفت: آقا مشغول خواندن دعا بودند، بمن جوابی نفرمودند!

بعقیده من، دیپلمه های ما که بعد از ۱۲ سال کلنجار رفتن با قنطره و دسکره و قسوره، مثل بهت‌زده‌ای مدرسه را پشت‌سر میگذارند و از جواب گفتن به ساده ترین سئوالات عاجز میمانند درست حکم همان پسرک بیچاره را دارند که مدتی از عمر خود را اجبارا چشم بدهان معلم دوخته و کلماتی مثل قنطره و دسکره را از زبان او شنیده‌اند و بهنگام فراغ از تحصیل، تازه تصور میکنند که آقای معلم در این مدت دراز مشغول دعا خواندن بوده است. کما اینکه واقعا هم معلم برای آنها دعا میخوانده است!

انصاف باید داد که دستگاه وزارت فرهنگ در تدوین این برنامه‌ای که همه ما به آن می‌تازیم چندان مقصر نیست که مولفین این قبیل کتابها. زیرا وزارت فرهنگ همینقدر لازم می بیند که یک کتاب فارسی در کلاس چهارم متوسطه تدریس شود و تنظیم این کتاب را می گذارد بعهده آقایان اهل فن و اهل فضل. از اینجا دیگر اختیار می‌افتد بدست سلیقه و ذوق مولفان محترم که برای تنظیم کتاب فارسی سال چهارم متوسطه به گلستان سعدی مراجعه کنند یا مرزبان نامه یا مکاتیب قطب یا مصباح الهدایه؟

واز لبیبی شعری دست چین کنند یا از حافظ یا منوچهری یا خاقانی و امثال ایشان! نهایت، اداره کل نگارش وزارت فرهنگ وقتیکه دید آقای استاد دانشگاه با آنکه با کودک سروکارش افتاده زبان کودکی نگشاده باید تصمیم دیگری بگیرد و یالااقل مقام بالاتراز خودرا متوجه این مطلب کند.

سواد و معلومات را در کوچه پس کوچه ها که نمیشود پیدا کرد. جای کسب دانش همین پشت میزمدارس است اما وقتی شاگرد بدبخت می بیند که مطلقا ذوق واستعداد و میزان قوه دراکه او مورد توجه قرار نگرفته چگونه ممکن است با سواد بار بیاید؟

میگویند ملائی بود که خیلی اصرار داشت شاگردانش لفظ قلم و با تجوید و قرائت یا باصطلاح عربها «بلحن» و خلاصه غلیظ و از بیخ گلو حرف بزنند. یکروز جرقه‌ای از آتشدان قلیانی هوا رفت و یکی از طلاب آنرا بدید و در کمال غلظت کلام گفت: حضرت آقا یک دانه جرقه از راس قلیان صعود و بعد از جولانی چند سقوط و بر عمامه مبارک جلوس کرد... که ناگهان مرد ملا فریاد زد: آخ عمامه‌ام سوخت... آخ سرم سوخت! معلمانی امثال حقیر هم که واقعا و از صمیم قلب دلشان بحال شاگرد و دستگاه تعلیم و تربیت می سوزد و مغزشان داغ میشود ناچارند این مطالب را تذکار دهند، حالا اگر میفرمائید چنین نیست یا مثلا در همین فرصت کوتاه که از سال تحصیلی باقی است وزارت فرهنگ در تمام متون کتابها تجدید نظر خواهد کرد عرضی ندارم و در این صورت همه با هم شعر لبیبی را طبق دستور حفظ میکنیم.

کاروانی همی از ری بسوی دسکره شد
آب پیش آمدو مردم همه بر قنطره شد!

گفتگوی تلفنی

با تلفن

۳۰۰۱۰

اهالی محترم تهران از ساعت ۶ تا ۷٫۳۰ بعد از ظهر هر روز می‌توانند گرفتاریها و درد دلهای خود را با ما در میان بگذارند.

● **بستوه آمده‌اند**

ای کاش مسئولین امر با دقت باین ستون توجه میکردند و مشکلات بسیاری را که در این ستون چاپ میشود رفع می‌نمودند. این حاشیه‌ای بود که خواستم اول مطلب بنویسید و بعد بگوش مسئولین شهرداری برسانید که ساکنین اطراف میدان شهناز از سروصدای کسبه و عابرین این میدان از مزاحمت و سد معبر آنها بستوه آمده‌اند بیائید محض رضای خدا تکلیفی برای ما و این کسبه مزاحم تعیین کنید.

حسن باقی

● **امروز و فردا میکنند**

در تاریخ ۳۹٫۱۲٫۲۹ بموجب فیش شماره ۴۸۶۸۳ به شرکت تلفن پول داده‌ام ولی هنوز از تلفن من خبری نیست مرتب امروز و فردا میکنند

اسداله جوان‌روش

● **یکطرفه کرده‌اند!**

تلفن ۴۰۲۵۳ سابقا وسیله ارتباط مردم با آموزشگاه پرستاری اشرف پهلوی بود نمیدانم بچه علت این تلفن را اخیرا یکطرفه کرده‌اند یعنی از داخل آموزشگاه میشود شماره گرفت اما از خارج اگر بخواهیم با این شماره صحبت کنیم مقدور نیست.

مجیدی

● **عوض کنند**

استخر امجدیه آبش کثیف است بگوئید آنرا عوض کنند.

شناگر

● **فکر ما نیستند**

اتوبوسهای خط ۱۲ به بازار کم می‌آیند مسئول خط سرمخبرالدوله نشسته فکر بازاریها نیست.

اصغر - محمدی

● **اردومیخواهیم چکار!**

بعد از مدتها کشمکش بر سر حقوق دانشجویان تربیت معلم بالاخره بین سازمان برنامه و وزارت فرهنگ توافق شد که بابت این هفت ماه حقوق عقب افتاده ماهی صد تومان بما بدهند ولی از این هفتصد تومان بیش از صدوپنجاه تومان بما نرسید زیرا مسئولین امر تصمیم گرفته‌اند باقیه این پول مارا به اردو ببرند کسی نیست باینها بگوید مگر ما تعهد داده‌ایم به اردو برویم واگر اردوئی در کار است باید جلب رضایت ما بشود. ماهزار درد داریم باید با این پول رفع کنیم. اردو میخواهیم چکار!

دانشجو

● **مایه دردسر شده!**

من در خیابان لاله زار نو چهار راه مهنا یک دکه روزنامه فروشی دارم که هر روز عده‌ای از ژیگولو ها و بیکاره ها مزاحم کسب و کار من هستند وجود اینها مایه درد سر شده نمیدانم بکجا شکایت کنم

علی روزنامه فروش

● **پاک ناراحتند**

اخیرا در دبیرستانهای تهران کلاسی بنام کلاس بازرگانی «سکرتری» تاسیس شده ولی اکنون که تمام امتحانات مدارس پایان یافته وضع امتحانات ما نا معلوم است برنامه درست و حسابی نداده‌اند و خلاصه دانش آموزان را پاک ناراحت کرده‌اند

محصل

● **مردم میپزند!**

حالا که تابستان است شرکت واحد اقدام کند و شیشه‌های اتوبوس هارا بر دارد. مردم از گرما توی اتوبوس میپزند.

محمد علی عباسی

● **چرا بستید؟**

فشاری تخت طاوس که روزانه قریب دو هزار نفر از آن استفاده میکردند، دو روز است بسته‌شده و مردم سر گردان شده‌اند.

سرهنگ عباسی

● **اگر نمیتوانند ...؟**

از دست تاریکی روزولت نمیدانیم چه خاکی بسرمان کنیم اگر وزارت آب و برق قادر به روشن کردن این خیابان نیست اعلام کند تا ما از شمع و فانوس استفاده کنیم.

غمخوار

● **من نبودم!**

بنده دکتر ابوالقاسم رستگار هستم از قول دکتر رستگار در این ستون مطلبی نوشته شده بود که میخواستم بگویم اظهار کننده آن بنده نبودم.

ابوالقاسم رستگار

مکتوب

دویست و نود و نهم
خرداد ماه ۱۳۴۳

دوست گرامی

اگر شمشیر وحشتناک دموکلس را که میگفتند بموئی بسته، بشود صددرصد بچیزی تشبیه کرد که اکنون واقعا مصداق داشته باشد، باید آنرا به قانون و مقررات نوشته و یا ننوشته مالیات بردرآمد تشبیه نمود. این ساطور عجیب دهشت آور را بموی بسیار نازکی بالای سر فرد فرد مردم ما آویخته‌اند، بطوری که منظره تهدیدآمیز آن قدرت هرگونه ابتکار و فعالیت های تولیدی وتجاری و صنعتی را ازهر عاقل دور اندیشی، که اهل ریسک نباشد، سلب میکند.

بنده روزها، بلکه هفته‌هاست که می‌بینم جرائد مهم پایتخت ما، حتی یکروز هم نمیگذرد، بدون اینکه عنوان درشت چند ستونی راجع به تهدید مالیات بردرآمد درصفحات مهم خود نداشته باشند.

اگر یک بررسی علمی، نظیر بررسی های اجتماعی «گالوپ» در این کشور انجام میگرفت، باحتمال قوی نمودار این بررسی معلوم میکرد که قریب پنجاه در صد علل رکود کارها ونارضائی مردم، و یاس سرمایه‌گذاران و ائتلاف قوه فعاله، منحصرا ناشی از قوانین مالیات بردرآمد ما، ومقررات نوشته ونانوشته آن، وطریق اجرای این مقررات میباشد.

همین چندروز قبل شخص قابل اعتمادی میگفت دوبرادر فقیر ومفلوک هستند دربازار که تمام سرمایه و دکان آنها صدتومان نمیارزد. بهمین جهت عده ای از بازرگانان رئوف گاه‌بگاه تبرعا یکی دو عدل جنس باین دوبرادر میدهند که از حاصل فروش آنها روزی چندتومان اعاشه کنند. محاسبان دقیق مالیه - بعللی که راوی میگفت وبنده نقل نمیکنم - برای هریک از این برادران چهار صد و پنجاه هزار ریال پیش آگهی فرستاده‌اند ... درست توجه میفرمائید: ٤٥ هزار تومان مالیات برای کسیکه بزحمت روزی ده تومان درآمد دارد!!

از روزی که هویدا وزیر دارائی شد، بنده نظر به سابقه‌ای که بکاردانی و حسن نیت و روشن بینی او داشتم، امیدکی پیدا کردم وگفتم شاید این نووزیر تازه نفس بتواند بایک حرکت متهورانه تارو پود این دستگاه بهم پیچیده راجارو کند، خودرا از باطلاق طلسم شده آن بایک جهش بیرون بکشد، و در روشنائی صاف منطق و مصلحت، تمام سنن پوسیده و عفن این منجلاب مسموم‌کننده را بدور بریزد.

بنده هنوز هم اورا قادر براینکار میدانم اگر ... اگر دوشرط حاصل شود: یکی اینکه بوزیر فرصت فکر بدهند، ودیگر اینکه بتواند اختیار کافی برای یک جهش متهورانه و غیرمترقب، بدست آورد

خوب بخاطر دارم که چند سال قبل یک روز در هتل دربند، عصرانه‌ای بافتخار رئیس دانشگاه پترسبورک (که از روسیه برمیگشت) میدادند. اتفاقا بادو نفر مستشار بسیار خوش‌نیت وتئوری شناس مالیه خودمان صحبتمان گرفت. این دومرد متخصص که از آنسوی دنیا برای خدمت بمالیه مابخود زحمت داده و باینجا تشریف آورده بودند، بنظر بنده (که هیچگونه تخصص در هیچکار ندارم) بقدری از مرحله پرت آمدند، که واقعا دلم بحال مالیات بده‌ومالیات بگیران خودمان کباب شد. ازتئوریهای صحیح وغیر قابل تکذیب آنها یکی این بود (وهنوز هم اثرش باقیست) که مالیات غیر مستقیم بیشترش تحمیل براکثریت کم بضاعت است. پس بنابراین بحکم انصاف باید مالیات مستقیم یعنی مالیات بردرآمد رابطور تصاعدی، و سنگین قرارداد تا پرداخت خرج مملکت بیشتر تحمیل برکسانی که درآمد بیشتر دارند گردد، «چنانکه در آمریکا، بعضی مالیاتها ازصدی هشتادهم تجاوز میکند».

جواب بنده غیر متخصص باین مستشاران کارآزموده متخصص این بود که گفتم: اگر تعارفاتی که راجع به ایران‌شناسی بنده کرده‌اید راست است بنده - باآنکه تئوری شما «اصولا» صحیح است - معتقدم در وضع خاص امروز ایران مصلحت براین است که یکباره ازتمام مالیاتهای مستقیم صرفنظر شود. زیرا اولا، مخارج وصول مالیات بردرآمد ما یامعادل مالیات وصولی است، یا فقط قدری کمتر ازآنست. مثلا اگر مجموع مالیات بردرآمد تهران صدمیلیون باشد، خرج وصولش اقلا نودمیلیون میشود. یعنی نودمیلیون خرج میکنیم، بقدر چندین هزارمیلیون مردم‌را ناراضی میسازیم، فقط برای اینکه ده میلیون بگیریم. ثانیا بامعتقدات و مقاومتهای تاریخی و مذهبی واجتماعی که مردم ایران راجع به پرداخت مالیات دارند، باید بیطرفانه سنجید وفهمید آیا من‌حیث‌المجموع اینکار ارزش اینرا دارد که یکچنین شمشیر وحشتناک دموکلس را بالای سر فرد فرد مردم مظنون مابه‌موئی بسته، وقیچی برنده‌ای بدست مامورانیکه میدانیم غیر قابل کنترل هستند، سپرد؟

ثالثا در کشوریکه تعارفا آنرا «درحال رشد» یا «توسعه نیافته» مینامید، آیا نباید بهروسیله هست ایجادشرکتها و تشکیل کارخانجات تولیدی را تشویق نمود؟ وآیا وضع این قبیل مالیاتها، خاصه‌بطرز وصول آن که همه میدانیم چگونه است، آیا نقض غرض نیست، یعنی موجب فرارسرمایه ازایران نمیشود؟ آیا ایجاد شرکتها، وبکار افتادن مجموع سرمایه‌های کوچک کوچک، وبوجود آمدن کارخانجات تولیدی، چندین برابر به ثروت ملی نمیافزاید، واگر افزود مبالغ مالیات غیر مستقیم آن چندین برابر این چند میلیونی (که‌پس از وضع مخارج) بصندوق دولت میرسد نیست؟ رابعا مامیدانیم، شاید شما هم فهمیده باشید، که مشکلترین مسئله اجتماعی وسیاسی ما عدم همکاری وبدبینی مردم است نسبت به‌قوه مجریه. خوب آیا بقیمت وصول چندمیلیون بیشتر یاکمتر - برای کشوری که بودجه‌اش بهشش میلیارد بالغ میشود - ارزش اینرا دارد که این فاصله را فرسنگها دورتر و تزلزل تجاری را دائما شدیدتر کرد؟...

بنده احساس کردم که تمام حرفهای من درنظر آنها ظاهرا «صحیح ولی از درجه اعتبار ساقط» آمد. چنانکه باحتمال قوی در نظر عده زیادی ازشما هم متاسفانه همینطور است ...

بهر حال، فعلا شاید بهتر این باشد حالاکه قانون جدید مطرح است، و بحق مورد اعتراض رئیس روشن بین اطاق بازرگانی واقع شده، سمیناری متشکل از خبرگان مالیات، باضافه عده ای جامعه‌شناس و ایران شناس واقعی تشکیل دهند، تابانظری وسیع‌تر از مصلحت محدود مالیاتی، باین موضوع بسیار مهم بنگرند. چون مسئله مالیات درایران فقط یک موضوع مالی نیست، بلکه جنبه‌های همه‌جانبه اقتصادی واجتماعی وحتی سیاسی آن صدبار مهمتر از جنبه مالی آنست ...

فعلا تاهفته آتیه خدا نگهدار

دوستدار شما

مژده بمسافرین محترم آب گرم محلات

شرکت تهران - مشهد بابهترین اتوکارهای بنز مرسدس صبح و عصر آماده قبول مسافرین میباشد.

سلامتی خودرا با استفاده از آبهای معدنی محلات بیمه فرمائید

خیابان مولوی - شرکت مسافربری تهران مشهد تلفن ۵۰۱۰۴

تلفن ۵۰۱۰۴ آ_۹۳۳۴

بورس تحصیلی برای کارمندان دولت

هیئت عمران بین‌المللی آمریکا درایران چهار بورس بمدت یکسال تحصیلی در رشته علوم اداری در دانشگاه بیروت بکارمندان دولت شاهنشاهی ایران اختصاص داده است.

دارندگان لیسانس که بزبان انگلیسی تسلط کافی دارند حد اکثر تا روز پنجم تیرماه میتوانند برای ثبت نام بشورای عالی اداری کشور - کمیته آموزش رجوع نمایند. الف ۲۰۵۷

۹۳۸۸ ۲_۲

محمد رضا صالحی کرمانی

سخن تاریخی

درخانه اومجلس فوق‌العاده مهمی تشکیل شد واین مجلس حدفاصلی بود که دنیای کهنه عرب راازدنیای تازه جدامیکرد ودرهمین جلسه بود که هدف اساسی پیغمبر اسلام برای دنیای آنروز وامروز بشر روشن گردید.

پیغمبر ماموریت یافته بود که دعوت خودرا علنی کند وبرنامه وسیع وجهانی خودرا ازخویشاوندان نزدیک خویش شروع نماید، باین مناسبت بعلی علیه‌السلام دستور داد تا مجلسی فراهم کندو آل هاشم را که ازاقوام نزدیک حضرتش بودند بمهمانی دعوت نماید، مدعوین که گمان میکردند بیک مهمانی خانوادگی میروند یکی بعد از دیگری بمنزل خدیجه واردمیشدند

وحتی ابولهب آن مردسیه‌دل و سنگین قلب عرب هم آمده بود. این مجلس مهمانی خانوادگی کم کم قیافه عادی خودرا از دست میداد، واین درآنموقع بود که پیغمبر خود راآماده سخن میکرد. پیامبر اکرم نگاهی پرمهر بسراسر مجلس نشینان کرد، افکار دور ودرازی مغزش را احاطه نمود شاید فکر میکرد ازکجا و چگونه سخن را شروع نماید، او میدانست که افکار بلند و آسمانیش با ذائقه روحی شنوندگان تناسب زیادی ندارد، این روحهای فرسوده، و این قلبهای پرازکینه و دشمنی و بالاخره این مغز هائی که با تارو پود آداب و رسوم غلط اجتماع پیوند گرفته کجا میتواند خود را اززیر اینهمه بارهای سنگین رهانموده و دور از هرگونه تعصبی بمقالات محمد گوش دهد، وعلاوه شنوندگان سخنش تنها همین حضار مجلس نیستند، پیغمبر از درون حلقه این مجلس دورنمای وسیع بشریت را می‌دید، دورنمائی که هزاران فرازو نشیب درآن دیده میشود، پیغمبر درآن مجلس بود ولی دید حساس و نیرومندش مسیر اعصار و قرون آینده را می‌شکافت، آینده باتمام پیشرفتها، تحولات، مکتبها و بالاخره آراءو عقائد گوناگونش دربرابر محمد نمودار میشد و هرچه درآن‌مسیر جلوتر میرفت وظیفه خود را سنگین تراحساس مینمود، امروز روز اعلام برنامه اوست، برنامه‌ایکه باید در طول تاریخ آینده که فقط خدا بپایانش راه میداند جهانی را رهبری نماید، او باید درهمین مجلس تمام مقالات خودرا در ابواب مختلف اعتقادی، اخلاقی، و عملی در جملاتی کوتاه خلاصه کرده وروح برنامه خودرا به بشریت ابلاغ نماید.

***

اصولا زندگی بشر دارای دو کفه است، یکی کفه مادیت و اقتصاد، و دیگری کفه انسانیت و اخلاق و شرف و معنویت، آئینی که بتواند باطرحهای صحیح وعالی ومبتنی بریک اصول قرص ومحکمی جوابگوی این هردو جهت باشد. قابلیت ازبرای دوام و بقادارد و هرمکتبی که فاقد یکی از این‌دو جهت باشد بدون تردید راه‌زوال ونیستی را می‌پیماید، جامعه‌های انسانی همیشه در جزرو مد این دوجهت سیر می‌کنند، گاهی بیش ازاندازه لازم بجهات مادی ودنیوی توجه نموده ودراینموقع است که کفه فضیلت واخلاق و معنویت در میانشان سبک میشود و زمانی هم ممکن است بطور کلی از جهات مادی چشم پوشیده و یکسره توجه خودرا بشئون روحی و معنوی منعطف سازند، واصولا مکتبهائی هم که در بین جوامع بشری ظهور کرده‌اند خالی از این نقیصه بزرگ وخطرناک نیستند و هریک ازاین افراط و تفریطها در بین جوامع مختلف نمونه های زنده وبارزی دارد.

***

پیغمبر اسلام که جهان را در پرتو فروغ روشنی بخش وحی مورد مطالعه قرار میداد خیلی خوب درک میکرد که سعادت بشر باید در پرتو دو عامل تامین شود، یکی تامین جهات مادی بشر و دیگر تامین جهات معنوی او، شاید عده‌ای گمان کنند که دین یک امر صددرصد معنوی و مربوط بجهان اخروی است، و شاید هم عده‌ای اصرار داشته باشند که خطوط مربوط بجهات معنوی دین را برجسته‌تر و روشن‌تر نمایش دهند درصورتیکه مطلب غیر ازاین است دین بایک چشم بجهات مادی بشر توجه کرده و باچشم دیگر جنبه معنوی اورا دیده است. همانطور که دین بابرنامه های خاصی زندگی آخرت رامقرون بسعادت نموده است سعادت زندگی دنیای بشر راهم بادادن طرحهائی درزمینه های مختلف سیاسی، اقتصادی، مملکت داری تامین نموده است، اکنون به‌بینیم درآنروز که بنا است پیغمبر برنامه و هدف اساسی خود را در برابر اقوام وخویشان خودازیکطرف واقوام و ملل جهان از طرف دیگر معرفی کند، چه گفت و چگونه سخن راند.

گفتیم که آن مجلس درخانه خدیجه تشکیل شد، تمام بزرگان آل هاشم آمده بودند، هیچ‌گمان نمی‌کردند که این مجلس آبستن حوادثی بزرگ و سرمنشاء انقلاباتی عظیم گردد. از خوردن غذا فارغ شدند. سفره برچیده شدو پیغمبر نگاهی سرشار ازمهر بمهمانان خود کرد، نگاهی که تااعماق روح آنها نفوذ نمود. سکوتی بر مجلس سایه افکند، سکوتی که مقدمه غلغله‌ها وشورها و هیجانها بود وبالاخره پیغمبر سکوت رادرهم شکست و جمله تاریخی خودرا که اساس دین وهدف نهائی آئینش بود برای حضار مجلس بیان داشت:

او گفت: «انی قد جئتکم بخیر الدنیا والاخره»

ای اقوام من، ای عموها و عموزادگان من، ای بشریت، آنچه را که من آورده‌ام آئینی است که دنیاو آخرت، شئون مادی و معنوی ظاهر و باطن شمارا در بهترین طرز ممکن اداره می‌کند، وسعادت دنیاو آخرت رانصیب شمامیسازد، واین بود آن هدف اساسی که پیغمبر درنخستین روز دعوت علنی خویش آنرا به بشریت اعلام فرمود.

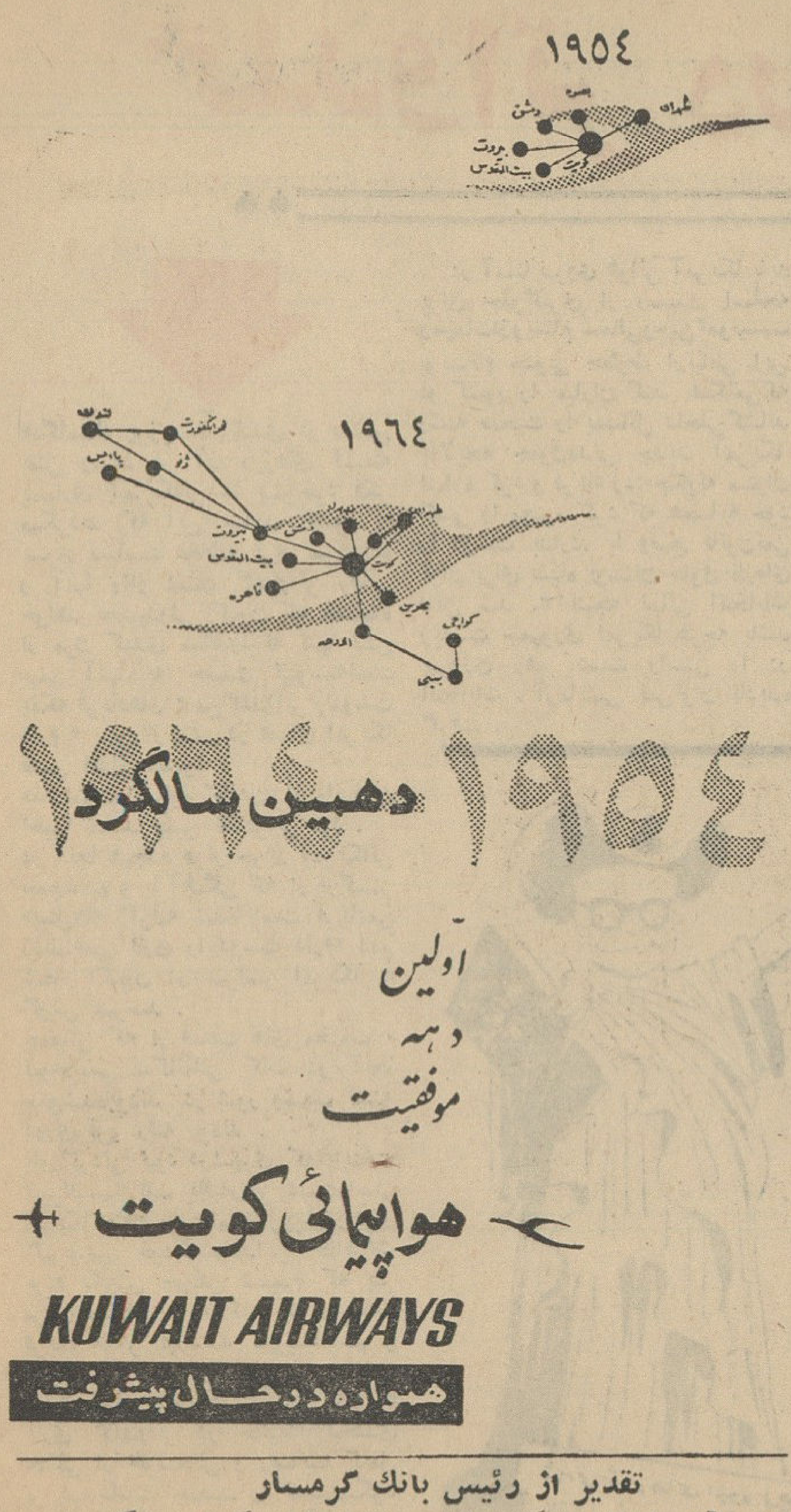

تقدیر از رئیس بانک گرمسار

آقای ابوالقاسم کاوه رئیس بانک اعتبارات کشاورزی گرمسار بپاس خدمات وزحماتیکه درانجام برنامه‌های سال ۱۳۴۲ بانک بخصوص در ماموریت اکیپ‌های سیار متحمل شده‌اید یک جلد کتاب (پنج‌سال در حضور شاهنشاه) بعنوان قدردانی بشما اعطا میگردد.

رئیس کل بانک

تجدید آگهی مناقصه

اداره مهندسی ارتش تهیه‌ونصب قفسه‌بندی و میز تحریر و نردبان وصندلی وکمد فلزی و مبل چوبی نگاه داروئی سپه‌واقع درباغشاه را باشرایط زیر بمناقصه میگذارد.

۱- شرکت‌کنندگان در مناقصه میتوانند از تاریخ یکشنبه ۴۳٫۳٫۳۱ تاآخر وقت اداری روز شنبه ۴۳٫۴٫۱۳ باداره مهندسی ارتش در مرکز واقع در خیابان پارس مراجعه واسناد مناقصه و برگهای مشخصات ونقشجات را در مقابل پرداخت مبلغ یکهزار ریال دریافت دارند.

۲- پیشنهاددهندگان بایستی پیشنهادات خودرا در دوپاکت که جمعا دریک پاکت لاک‌ومهرشده ودارای عنوان مناقصه بوده‌و نام‌پیشنهاددهنده روی آن نوشته شده باشد تاآخر وقت اداری روز یکشنبه ۴۳٫۴٫۱۴ در مقابل اخذ رسید تسلیم دفتر دایره نوسازی این اداره نمایند.

۳- پیشنهاددهندگان باید یک نسخه از پیشنهادات خودرا که امضاء شده باشد درپاکت لاک‌ومهرشده با پست سفارشی بنشانی قصر اداره بازرسی کل ستاد بزرگ ارتشتاران ارسال و رسیدآنرا بضمیمه پاکت الف نماید.

٤- مشخصات بمتقاضیانی داده میشود که قبلا نظیر کار مورد مناقصه را اجرا نموده و گواهی صلاحیت انجام آنرا از ادارات یابانکها و موسسات مشابه دردست داشته و گواهی مزبور را بضمیمه پاکت الف نمایند.

۵- پاکت‌الف - محتوی مشخصات که همگی بامضاء پیشنهاد دهنده رسیده باشد و مبلغ یکصدوهشتادهزار ریال‌برای ۱۹فقره اقلام کارهای فلزی و مبلغ بیست هزار ریال برای پرده های کرکره‌ای و مبلغ ده هزار ریال برای مبلها اسناد خزانه بعنوان سپرد شرکت در مناقصه ورسید پاکت ارسالی باداره بازرسی کل ستاد بزرگ ارتشتاران وگواهی صلاحیت انجام کار مورد مناقصه باشد.

٦- پاکت ب - شامل پیشنهادشرکت کننده درباره هریک از سه‌قلم مذکور درپاکت الف بطور یکجا تفکیک که درآن بطور صریح وروشن بدون قیدوشرط مبلغ کل کارباحروف و عدد توضیح اینکه پیشنهاددهندگان میتوانند برای کلیه اقلام بطور یکجا ویا اینکه برای هریک از سه‌فقره (کارهای‌فلزی) - مبل- تهیه و تحویل و نصب کرکره) پیشنهاد جداگانه‌ای تسلیم‌دارند. قطعی است که برنده مناقصه اشخاص یاشرکتهائی خواهند بود که قیمت پیشنهادی آنها در هریک از سه‌فقره حداقل بهاءباشد.

۷- پیشنهادات واصله در ساعت ۱۰ صبح‌روزدوشنبه ۴۳٫۴٫۱۵ در کمیسیون مناقصه باز وقرائت خواهد شد.

۸- اداره مهندسی ارتش دررد یاقبول یک یاکلیه پیشنهادات مختار و مجاز است.

۹- حضور پیشنهاددهندگان بادردست‌داشتن برک معرفی نامه از شرکت مربوطه درجلسه مناقصه آزاد خواهد بود.

۱۰- هزینه نشر آگهی وحق‌الثبت وسایر عوارض و مالیات بعهده برنده مناقصه خواهد بود.

اداره مهندسی ارتش آ_۹۲۴۶ ۱_۲

تبریکات

جناب آقای هویدا وزیر محبوب دارائی

انتصاب جناب آقای محمدتقی نظمی را بمعاونت کل قند وشکر که یکی از صاحب‌منصبان لایق وکاردان میباشد به آنجناب تبریک عرض مینمائیم.

شرکت تولیدی شانجان آ_۵۷۷۷

جناب آقای دکتر زهتاب

ارتقاء آنجناب رابدرجه دانشیاری دانشکده پزشکی تهران صمیمانه تبریک گفته و موفقیت بیشتر شمارا آرزومندیم.

یوسف فروزی. دکتر رحمت‌فروزی. دکتر ایرج‌فروزی

۱_۹۳۸۴

جناب آقای دکتر کشفی‌وزیر محترم راه

از حسن انتصاب جنابعالی در مورد انتخاب آقای دکتر فتح‌الله سوادکوهی بمدیریت کل حقوقی آن وزارتخانه از صمیم قلب تبریک عرض مینمائیم.

گرگان - محمدتقی چراغعلی - محمدباقر مولودی - حاج عبدالرحمن سلامت - حاج یداله چراغعلی - محمد ترابی - پرویز کاویانی - سیدعبداله عرفانی - جواد سلامت

آ_۹۳۹۴

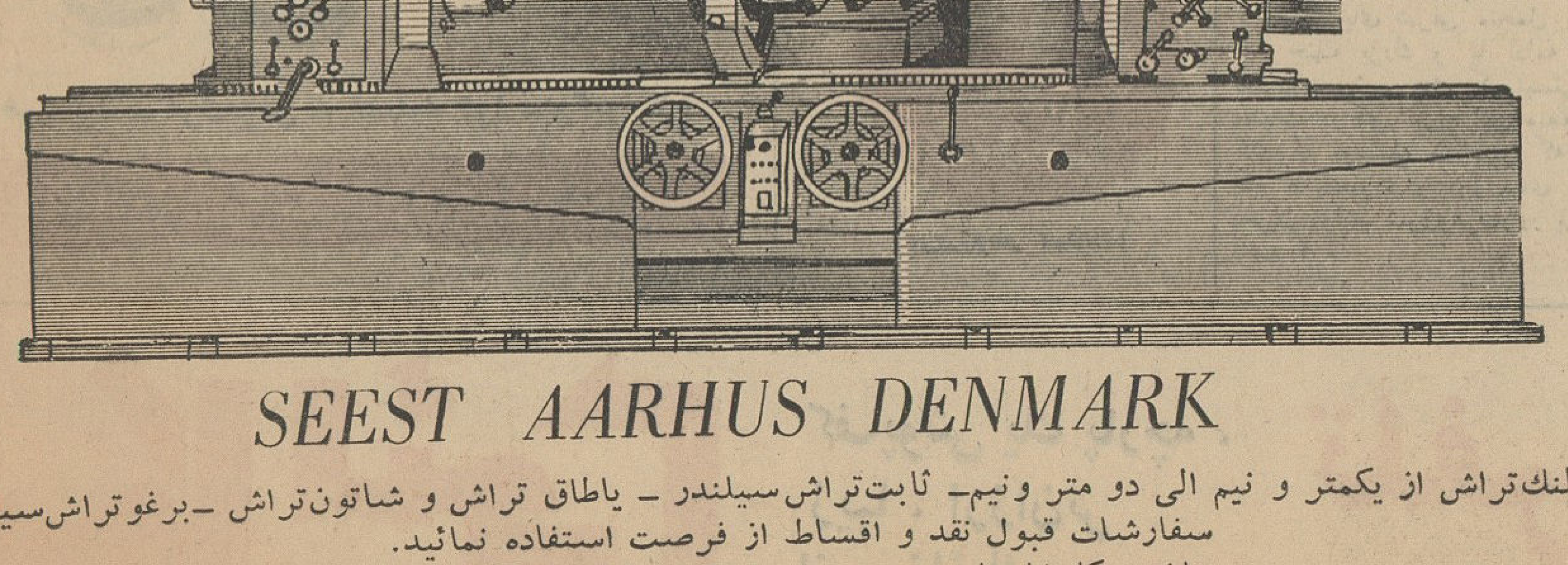

SEEST AARHUS DENMARK

میل‌لنگ‌تراش از یکمتر و نیم الی دو متر ونیم- ثابت‌تراش‌سیلندر - یاطاق تراش و شاتون‌تراش -برغوتراش‌سیلندر
سفارشات قبول نقد و اقساط از فرصت استفاده نمائید.
ساخت کارخانجات سیست عروس دانمارک

نماینده انحصاری در ایران : کارگاه صنعتی میکانیزم‌تلفن ۲۰۷۳۱ سیمتری دروازه قزوین پلاک ۱۰۸۰ صندوق پستی ۱۶۸ تهران

کمیته تعیین طرح تعطیل هفته

و تعیین حدود ساعات کار اصناف و پیشه‌وران دیروز تعیین شد

● شهردار تهران ، معاون وزارت کار، معاون وزارت کشور ، رئیس شورایعالی اصناف ، نماینده اطاق بازرگانی و مدیر موسسه اطلاعات کمیته را درهفته آینده تشکیل خواهند داد

کمیته مامور بررسی وتدوین طرح تعطیل هفته و تعیین ساعات کار اصناف از هفته آینده کار خود را آغاز می کند .

تصمیم به تشکیل این کمیته در کنگره بزرك اصناف درسالن اجتماعات اطلاعات اتخاذ شد ، در این جلسه که روسای اطاق بازرگانی تهران -شورا یعالی اصناف -روسا و نمایندگان اتحادیه صنفی وابسته به شورای عالی اصناف و اتحادیه صنفی وابسته باطاق بازرگانی و نیز آقایان وزیر کشور - شهردار تهران و معاون وزارت کار حضور داشتند به تصمیم کنگره

اطلاعات اجتماعی

آقایان کوشانفر رئیس شورای عالی اصناف وعلی‌اصغر پیرزاد به نمایندگی از طرف اطاق بازرگانی برای عضویت درکمیته انتخاب شدند .

کنگره همچنین از وزارت کشور ، وزارت کار و شهردار تهران خواست که نمایندگان خودرا به کمیته بفرستند تا طرح تعطیل هفته وتحدید ساعات کار اصناف با نظر ومشورت آنان تهیه گردد و نیز از موسسه اطلاعات خواست که در کمیته مزبور شرکت کند .

درباره شرکت درکمیته تهیه و تدوین طرح تعطیل هفته و تحدید ساعات کار اصناف از نظر اهمیت این مسئله مهم اجتماعی آقای سناتور مسعودی مدیر موسسه اطلاعات شخصا عضویت کمیته را پذیرفت و آقایان, معتمدی معاون پارلمانی وزارت کار وخواجه نصیری معاون اداری وزارت کشور از طرف وزرای کار و کشور به عضویت کمیته انتخاب شدند .

همچنین آقای دکترشادمان شهردار تهران اعلام داشت که بخاطر اهمیت اقتصادی و اجتماعی که برای مسئله تعطیل هفته و تحدید ساعات کار اصناف قائل است شخصا عضویت کمیته را می پذیرد .

باین ترتیب تادیروز شهردار تهران ومعاونان وزارت کار و کشور آمادگی خودرا برای شرکت در کمیته اعلام داشتند وکمیته اولین جلسه خودرا ساعت شش بعد از ظهر روز یکشنبه هفته آینده تشکیل خواهد داد .

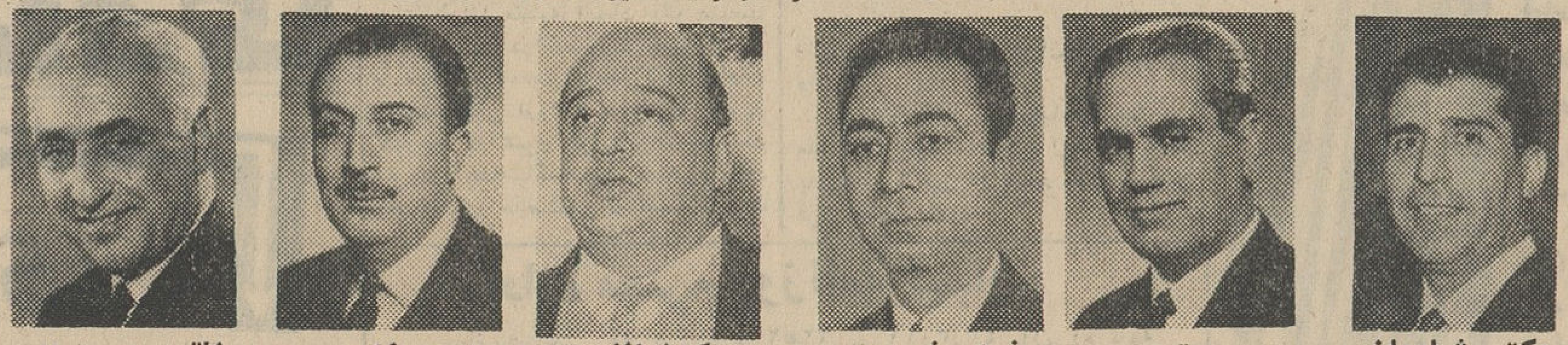

سناتور مسعودی — پیرزاد — کوشانفر — خواجه نصیری — معتمدی — دکتر شادمان

طلسم انجمن شهر تهران

۲۰ سال است که ناگشوده مانده

● تاکنون بارها لایحه وباز هم لایحه اصلاحی انجمن شهر تقدیم پارلمان شده است

تهران به انجمن شهراحتیاج داردو انجمن شهری که منتخب مردم باشد میتواند گرفتاریهاو مشکلات موجود را که فریاد شهرداری و مردم از آنها بلند است مرتفع سازد .

طلسم انجمن شهر

مسئله انجمن شهر در این هفته یکبار دیگر بوسیله شورایعالی شهر مطرح شدودرروزنامه اطلاعات انعکاس یافت .

مردم میگویند مشکلات شهرداری تهران وگرفتاریهای مردم شهرتهران را فقط انجمن شهر حل میکند ، وزارت کشور قائممقامی انجمن شهررا کاری اضافی ومسئولیتی سنگین می‌داند ، شهرداری در حل مشکلات بدون انجمن شهر کاری ازپیش نمیبرد وبا اینحال ازسال ۱۳۲۴ تاکنون نسبت به تشکیل انجمن شهر تهران اقدام نشده است ..

ده‌بار دستور دادند

آرشیو روزنامه اطلاعات گواه است که تاکنون متجاوز از ده‌بار دستور شروع انتخابات انجمن شهر صادرشده ولی هربار بعللی انتخابات انجمن‌شهر تهران بتعویق افتاده‌است ، متجاوز از ده‌بار نیز درمجالس شوراوسنا علت تعویق انتخابات انجمن شهر از طرف نمایندگان سئوال شده وهربار پاسخ داده‌شده است که‌قانون ناقص است . سه‌بارهم قانون شهرداریها و انجمن های شهر اصلاح شده وهربار باز بعداز تصویب به‌ناقص‌بودن آن‌برخورد کردند وبالاخره سال گذشته آخرین لایحه اصلاحی انجمن شهر تقدیم مجلس‌شدو حالاهم میگویند این‌لایحه باید تکمیل‌ترشود، باین ترتیب «طلسم انجمن شهر» سالهاست که غیرقابل شکستن مانده است .

انجمنهای موجود

طبق قانون قبلی دربسیاری ازشهرها انجمن‌شهر تشکیل‌شده ولی‌انتخابات انجمن‌شهر تهران بعللی‌باز به تعویق افتاده وحتی باقانون ناقص هم عمل نشده، مردم میگویند نقص این‌قانون رابخوبی میشد بعداز انجام انتخابات انجمن شهرتهران ودر عمل مشاهده کردوبرای رفع آن اقدام نمود .

در مجلس است

آخرین لایحه تشکیل انجمن‌شهر درتهران و شهرستانها ومقررات مربوط بشهرداریها اینك در کمیسیون کشور مجلس‌شورای ملی خاك‌میخورد ، مسئولان امر میگویند بایستی دولت تقاضا کندکه این لایحه مقدم برلوایح دردستور قرارگیرد والا طرح‌آن بایستی درنوبت خودش انجام شود .

این‌است خلاصه‌ای‌از ماجرای تشکیل انجمن شهر تهران و طلسمی که برآن نهاده شده است .

جدول کلمات متقاطع شماره ۲۷۱۶

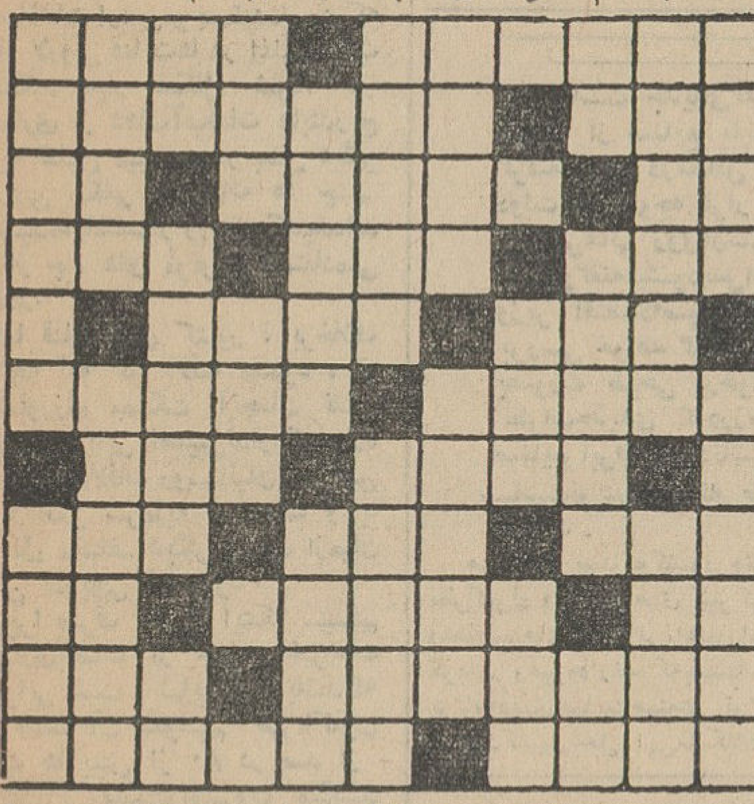

افقی : ۱- معروفترین سنفونی چایکوفسکی - سبب ساز ۳ - تقویت - از نویسندگان معاصر آمریکا ۳ - بلی‌بزبان دیگران - در مرحله آخر باسدردوستی‌میکند- جوی خون ۴- از اقدامات کشاورزی- پایه -جنك ۵- خیال و تصور - سفره‌چرمی ۶ - از شهر های‌ایران- پرنده شکاری ۷- باپرحرفی‌سر آدم را میبرد - و طبعا کسی که آنطور شد قسمتی از حرفهایش نیز اینطور می‌شود ۸ - ماه تمام در نیمه ماه- غذای شب - حرفی کم از دوتا ۹ - موجود افسانه‌ای - نوعی چراغ نفتی - ناپیدا ۱۰- برای خفتن لازم است تاسرمانخورید - حصارمسعود سعد ۱۱-کرسی نشین مجلس - از شهر های ایران

عمودی : ۱- آشفته و نابسامان - خوشگل ۲-بی‌سروسامان- دلاك بود که معلوم نشد چرا باینصورت درآمد ۳- اگر بادیك بیاید علاقمندان بیشتری پیدا میکند -دور افتاده وجدامانده - حرف‌ندا ۴- روی گنج‌خوابیده است - از ترکیبات مخصوص ضدعفونی کردن ۵- چپ- البته خوشحال نیست۶- نویسنده قصر وگروه محکومین - آنکه چون جان شیرین عزیزش داریم ۷- از انواع رزوبیچ- آثار ازمنه‌کهن را در آن نگاه میدارند ۸- جان دارد و جان شیرین خوش است - اسم خوش اقبالترین کچل معاصر ۹ - عددی است - باد غصه است و درگلومیگیرد- تازه ۱۰- آشکار - خداهمه آنها را غریق رحمت خویش‌سازد۱۱- بندرگاه صادرانی قند پارسی درعهد عتیق -روشنی‌دلهاازآن‌است.

حل جدول شماره ۲۷۱۵

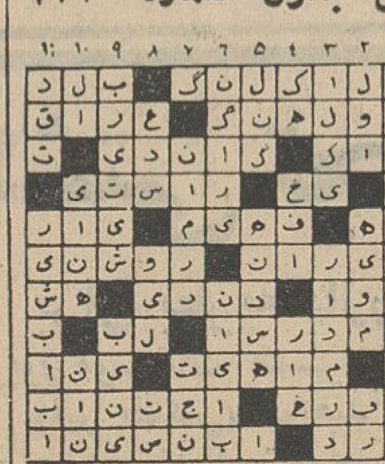

کانون بهبودوپرورش معلولین

باکانون بهبود و پرورش معلولین ایران‌که بخاطر رفاه معلولین ایران تشکیل شده‌است همکاری کنید .
-۱- آ-۳۷۹۹

کلاس نویسندگی و خبرنگاری

اطلاعات بانوان

چون عده‌ای از دوشیزگان بعلت گرفتاریهای امتحان و غیره نتوانسته‌اند در مهلت مقرر در کلاس نویسندگی و خبرنگاری اطلاعات بانوان - که از اول تیرماه درانجمن دوشیزگان وبانوان تشکیل میشود - نام‌نویسی کنند ، مهلت ثبت‌نام تاروز یکشنبه ۳۱ خردادماه تمدید میشود .

برای ثبت‌نام وکسب اطلاعات بیشتر همه‌روزه صبح و عصر بدفتر مجله اطلاعات بانوان - شاهرضا - خیابان فرصت- شماره ۷۳- مراجعه کنید . تلفن ۶۹۷۱۵

شاگردان ممتاز

دوشیزه فاطمه حافظ‌الصحه

دانش‌آموز کلاس اول دبستان‌رشید یاسمی بامعدل ۲۰ بین شاگردان کلاس اول رتبه اول راحائزگردیده است
آ-۵۸۱۹

آقای فرهاد وزیرزاده

دانش‌آموز کلاس دوم دبستان شرف جهرم بامعدل کل ۱۸٫۵۶ درسال تحصیلی ۴۲-۴۳ رتبه اول گردیده است

سخن امروز

مشکل سرگردنه!

از : خبرنگار اجتماعی

در قهوه‌خانه ها ، هتل ها و رستورانهای جاده هاهیچ‌مقرراتی رعایت نمی شود وهرکسی‌هرچه دلش بخواهد میکند . در سر گردنه کندوان در راه آبعلی، درکافه رستوران آبگرم‌لاریجان ویادر هرراه دیگری‌اعم از شمال وجنوب وشرق و غرب صاحبان کافه ها ورستوران ها غذا رابهر قیمتی بخواهند می فروشندوخدا میداند که بعضی از غذا هائی که بخلق‌الله میدهند مربوط ، بچند روز پیش است و چائی هائی‌که در جلو مسافران می گذارند مربوط بچه زمانهائی است !

اکثر مسافران براثر خوردن غذای فاسد مهمانخانه های بین راه مسموم می شوند و هر کس بخواهد ایرادی بغذا و نحوه محاسبه مهمانخانه ، او بگیرد جمعی از شاگرد مهمانخانه چی ها جمع می شوند متلك می - گویند . وگاهی هم متعرض مسافران می گردند زیرا خوب می دانند در «سر گردنه ها »داد مردم‌بجائی نمیرسد و تا به پاسگاه ژاندارمری خبری‌برسد کار از کار گذشته است .

حق اینست که ژاندارمری‌کل کشور باین نکته توجه بنماید و بماموران ژاندارم که اقدامات چند ساله اخیر آنها مردم را نسبت به ژاندارمری خوشبین ساخته دستور دهد تا ازنزدیك مراقب کار هتل ها و رستورانها باشند و نگذارند جان مردم رادر معرض مخاطره قرار دهند و اجحاف کنند .

لوازم یدکی اصلی فورد FORD مرکوری
مغازه‌عزیز - خیابان سعدی-
پشت بانک بازرگانی تلفن: ۳۰۴۹۴۷

پارك جوجه کبابی

بابهترین جوجه کباب - اول جاده ونك تلفن ۶۲۲۸۸۰
۱-۴ آ-۸۹۷۸

آگهی ثبت‌نام درکلاسهای

سازمان مدیریت صنعتی

سازمان مدیریت صنعتی کلاسهای خودرا دررشته‌های اصول حسابداری (بازرگانی و صنعتی)و روشهای مختلف حسابداری صنعتی و انبارداری در تیرماه ۴۳ تشکیل خواهد داد ودر کلاسهای‌اشاره شده بشرح زیر داوطلب می‌پذیرد.

۱- کلاس اصول حسابداری (بازرگانی وصنعتی) (یکدوره بمدت شش‌ماه)
۲- کلاس روشهای مختلف حسابداری صنعتی (یکدوره بمدت شش‌ماه)
۳- کلاس انبارداری (یکدوره بمدت چهارماه)

کلاسها طبق برنامه تعیین شده بعد ازساعت چهار بعد ازظهرودر روزهای‌معین‌تشکیل خواهدشد. داوطلبان میتوانند برای کسب اطلاع از برنامه وهزینه کلاسها وثبت‌نام همه روزه ازتاریخ شنبه ۴۳٫۳٫۱۶ الی پایان روز یکشنبه ۴۳٫۳٫۳۱ در اوقات اداری باداره آموزش سازمان مدیریت صنعتی واقع‌در کاخ‌وزارت اقتصاد (صنایع ومعادن) جنب میدان ارك مراجعه نمایند . الف ۱۶۵۹
سازمان مدیریت صنعتی ۱-۷۳۱۸ ۱-۱۷

مسائل روز
قنات ها خشك میشود

دریکی از شماره های گذشته اشاره کردیم که اختلافات مربوط باصلاحات ارضی موجب شده است که کار لاروبی قنات‌ها در اغلب دهات مملکت دچار اشکال شود. در بسیاری از دهات آب قنات ها بتدریج رو به تقلیل میرود و در بعض دیگر زارعین بکلی از قنات ها چشم پوشیده، یادست از زراعت کشیده اند ویا از چاه های موتوری استفاده می کنند.

اما قنات های کشور ، برخلاف آنچه که گاه گفته میشود ، در کشاورزی مملکت آنچنان نقش کوچك ویابی اهمیتی ندارد که اجازه بدهیم اختلافات روستائیان ومالکین ویا کمی سرمایه در دهات و یا عوامل مختلف دیگر موجب ازمیان رفتن تدریجی آن بشود.

زیرا صرف نظر از اینکه سیستم آبیاری باقنات از جمله اختراعات ایرانی است و شاید لازم باشد که در حفظ آن بکوشیم هم اکنون قنات ها بیش از ۸۰ در صد از زراعت آبی مملکت رامشروب میکنند ونقش اساسی در اقتصاد کشاورزی مملکت دارند. تعداد قنات هائی که در کشور وجود دارد به چهل هزار بالغ میشود که از آن فعلا بیست هزار قنات دایر و مشغول بکار است و بیش از ۱۶۰ هزار نفر از روستائیان برای حفظ ونگهداری و تنقیه این قنات‌ها مشغول کار می باشند. میزان آبدهی قنات های فعلی در حدود ۵۰۰ سنك در هر ثانیه است و بیش از ۵۰۰ هزار هکتار محصول تابستانی و ۱٫۵ میلیون هکتار محصول زمستانی بوسیله آن کشت میشود (جمع کل اراضی زیر کشت مملکت -چه دیم و چه آبی به ۶٫۴ میلیون هکتار بالغ میشود .)

باین ترتیب نه فقط در شرایط خشکسالی فعلی که از چند سال پیش باینطرف اقتصاد روستاها، وحتی استان های بزرك مملکت را، دچار مشکلات بزرك کرده است نمی توانیم و نمی بایست از قنات‌ها صرف نظر کنیم بلکه با توجه به نقش عظیمی که قنات ها در تامین آب مورد احتیاج زراعت مملکت بازی میکنند می بایست از تمام امکانات ، برای حفظ قنات های موجود و دائر ساختن قنات‌های بایر استفاده کنیم .

طبق محاسباتی که بعمل آمده اگر قنات های موجود - یعنی بیست هزار قناتی که فعلا مشغول ابدهی است- با خرج نسبتا کمی لاروبی شود می توان سیصد هزار هکتار اراضی جدید بزیر کشت در آورد و اگر در نظر بیاوریم که با احداث سد عظیمی نظیر سد سفید رود حداکثر در حدود دویست هزار هکتار بر اراضی زیر کشت افزوده میشود متوجه ارزش و اهمیت چنین اقدامی میشویم .

متاسفانه دربرنامه سوم فقط در حدود ۷۰۰ میلیون ریال برای تنقیه قنوات موجود و توسعه آن اعتبار در نظر گرفته شده و قسمت عمده اعتبارات آبیاری که به ۱۵ میلیارد ریال بالغ میشود صرف سایر پروژه های آبیاری خواهد شد. البته تردیدی نیست که طرحهائی نظیر پروژه های سد سازی ، چه سدهای کوچك و چه سد های بزرك ، و همچنین پروژه‌های حفر چاه های عمیق ونیمه عمیق نه فقط لازم است بلکه باتوجه به مسئله بزرك کم آبی مملکت می‌بایست بر اغلب پروژه های دیگر ارجحیت داشته باشد .

ولی حفظ و توسعه قنات هانیزاگر اهمیتی بیشتر از سایر پروژه ها نداشته باشد حداقل در ردیف آنها قرار دارد و نمی بایست اجازه داده شود که مسائلی نظیر کمی سرمایه و یا اختلافات زارع و مالك موجب انهدام این سرمایه بزرك ملی که بهرحال شریان اساسی آبیاری مملکت را تشکیل میدهد ، بشود .

علت اساسی از میان رفتن تدریجی قنات ها در حال حاضر همانطور که فوقا اشاره کردیم دو عامل اختلافات وکمی سرمایه استو باین جهت می بایست (بخصوص با توجه به خشکسالی های مداوم که دلیلی نیست درسالهای آینده تکرار نشود) اقدامات فوری از جانب سازمان های مسئول از قبیل وزارت کشاورزی بانك کشاورزی وسازمان برنامه برای رفع این دو اشکال بزرك بعمل آید و از یکطرف سازمان برنامه اعتبار بیشتری برای حفظ و احیای قنات ها در نظر بگیرد و از طرف دیگر وزارت کشاورزی و بانك کشاورزی بدون اینکه در انتظار تعیین تکلیف مالکیت قنات‌ها باشند چه از طریق شرکت های تعاونی و چه بطریق مستقیم مبادرت بلاروبی قنات های موجود و احیای قنات‌های بایر بنمایند. مسئله کمی آب باتوجه باینکه هم‌اکنون فقط ۴ در صد از سطح مملکت کشت میشود واز این چهار در صد نیز فقط در حدود یك سوم آن آبی است همیشه از جمله حاد ترین مسائل اقتصادی روز مملکت بوده استو قطعی است که تا هنگامی که موفق به حل این مشکل بزرك نشده ایم نمیتوانیم انتظار داشته باشیم که طرح های توسعه اقتصادی با وجود آنکه ده‌ها میلیارد تومان صرف آن میشود پیشرفت مورد نظررا حاصل کند.

«ناظر»

سیاست حمایت صنعتی تغییر میکند

برای استفاده ازحمایت صنعتی و تسهیلات آن صنایع طبقه بندی میشوند

صنایعی که می‌توانند ازحمایت‌های گمرکی ومالیاتی و تسهیلات بانکی استفاده کنند معین میگردد

سیاست جدیدی که درزمینه حمایت از صنایع باید درپیش گرفته شود درمحافل اقتصادی دولت موردتوجه قرار گرفته و بررسی‌هائی روی آن شروع شده است و گفته میشود پس ازبازگشت وزیر اقتصاد اصول آن یکبار دیگر بررسی خواهد گردید و احتمالا بصورت طرحی درخواهدآمد .

نظرات جدیدی که درزمینه مالیات صنایع ابرازمیشود ناشی ازهمین سیاست نوینی است که طرح ریزی میشود .

هم اکنون صنایع کشور مشکلاتی از نظرگمرك ومعافیت‌های گمرکی ،مالیات ومعافیت‌های مالیاتی،اعتبارات تنخواه‌گردان وغیره دارند که بعلت نبودن یك برنامه دقیق حمایت صنعتی توام باتوسعه صنعت کشور، حل این مشکلات کم و بیش خالی از اشکال نیست وطبعا دولت نیز ازاین مشکلات ونتایج آن بی نصیب نیست.

حالادرنظر است که یك سیاست روشن صنعتی اتخاذگردد تاهم مشکلات توسعه صنعتی کشور برطرف گردد وهم اشکالات کارصنایع موجود رفع شود .

طبقه بندی صنایع

سیاست جدید حمایت صنایع براین اساس قراردارد که صنایع بدو دسته صنایع اصلی وضروری کشوروصنایع لوکس وفانتزی یاغیر واجب تقسیم شود.

صنایع گروه اول که توسعه اقتصادی وپیشرفت صنعتی کشور را بهمراه دارد و اصولا تولیدات آنها مورد احتیاج مملکت است ازمزایای مالیاتی،معافیت های گمرکی، کمك‌ها و حمایت‌های دیگر بحدلازم برخوردار خواهند **بود و هدف** این خواهد بود که اینگونه صنایع هرچه بیشتر توسعه یابد ویا تاسیس گردد.

صنایع گروه دوم شامل کارخانه هائی خواهدبود که کالاهای لوکس یاکالاهائی که مورد نیازعمومی نیست تولیدمیکنند وصنایع اساسی وضروری برای مملکت محسوب نمیشود.ایجاد اینگونه صنایع مثل گذشته بلامانع خواهدبود ولی از معافیت‌های مالیاتی و تسهیلات گمرکی وسایر حمایت های صنعتی استفاده نخواهندکرد .

کارخانه های مونتاژ

درمورد کارخانه مونتاژ که در سال های اخیر ایجادشده سیاست تازه‌ای اتخاذخواهد شد وکارخانه‌های مونتاژ جزو صنایع اساسی قرارنخواهدگرفت و طبعا نخواهد توانست از مزایا و تسهیلات گروه اول استفاده کند. در برخی از رشته‌های صنعتی ممکن است مونتاژ الزاما مقدمه ایجاد یك صنعت اساسی باشد دراینصورت چنین واحدی بایدیك برنامه دقیق ایجادگردد وقطعات وقسمت‌هائی ازواحد محصول که باید بتدریج درکشور تولیدگردد طی مدت مقرردرداخله ساخته شود. دراین صورت وقتی چنین واحدصنعتی توانست شرایط مقرر گروه یك را پیداکند آنوقت خواهد توانست ازمزایای آن استفاده کند.

باین ترتیب هرتشکیلات یاموسسه‌ای که بنام واحدصنعتی یاکارخانه تولیدی نخواهد توانست تقاضای حمایت و استفاده از مزایای مالیاتی و گمرکی و غیره را داشته باشد بلکه حمایت وتشویق درصنایعی متمرکز خواهدشد که مورد نیازمملکت بوده وبرای توسعه تولید وپیشرفت اقتصادی مملکت لازم است.

وزیر بازرگانی فیلیپین در تهران

آقای «بالماسدا» وزیربازرگانی و اقتصادفیلیپین مذاکرات خود را با مقامات وزارت اقتصاد اتخاذ کرد.

وی که صبح دیروز واردتهران شده است دویاسه روزدرتهران توقف خواهد داشت .

وزیربازرگانی واقتصادفیلیپین در مذاکرات خود موضوع ایجاد روابط بازرگانی را بین دوکشور موردبررسی قرارخواهد داد.

اطلاعات اقتصادی

۴ کشتی تجاری

برای بحریه بازرگانی ایران خریداری شد

بابکارافتادن کشتی‌های مزبور موسسات کشتیرانی ایران دارای ۹ کشتی تجاری (غیر نفتکش) خواهند شد

بزودی ٤ کشتی تجاری بر- کشتی‌های تجاری ایران افزوده میشود . از طرف یکی از شرکت های کشتیرانی غیر دولتی ایران این کشتی ها خریداری شده و بزودی با پرچم ایران درآب های بین ایران و امریکا برفت و آمد خواهند پرداخت .

هم اکنون غیر از این کشتی ها موسسات ایرانی ٥ کشتی تجاری دارندکه در خطوط مختلف کشتیرانی مشغول کار می باشند .

دولت آمادگی خود را برای کمك بموسسات ایرانی جهت خرید کشتی تجاری اعلام داشته است .

چهار کشتی تجارتی که برای ایران اخیرا خریداری شده تا سه ماه دیگر قسمتی از بازرگانی بین ایران و امریکا را بدست خواهد گرفت این کشتی ها از طریق خلیج فارس کالا های صادراتی ایران را بامریکا حمل خواهد کرد و از امریکا نیز کالا های وارداتی را خواهد آورد .

برای خرید این کشتی ها وتشکیل شرکت کشتیرانی ایرانی حدود ۲ میلیون دولار سرمایه گذاری داخلی و خارجی شده که ٦۰ در صد سهام آن ایرانی و ٤۰ در صد سهام خارجی است .

ظرفیت هر یك از این کشتی ها ۱۰ هزار تن است .

سه کشتی از این چهار کشتی به ترتیب بندرشاه - بندر شاهپور و بندرعباس نام گذاری شده و نام کشتی چهارم هم بزودی تعیین خواهد شد .

برای بهبود وضع ساختمانها غیر از دادن وام

بانك رهنی نقشه ساختمان در اختیار مردم میگذارد

بانك رهنی برای استفاده از ۵۰۰ میلیون ریال اعتبارسازمان برنامه شعب و نمایندگی های جدید درشهرستانها ایجاد می کند.

برای کمك بتوسعه امورساختمانی درکشور وخانه‌دارکردن مردم از محل اعتبارات سازمان برنامه شعب بانك رهنی درنقاط مختلف ایجاد خواهدشد .

بانك رهنی غیراز دادن اعتبار ازاین پس نقشه های ساختمانی نیزدراختیار مردم میگذاردتابدین وسیله بتدریج اصول شهرسازی درکشور بروشی نوین درآید .

تاکنون ازکل اعتبار مصوبه برای بانك رهنی ۲۰۰ میلیون ریال دراختیار این بانك گذارده شده و ۳۰۰ میلیون ریال بقیه نیز بتدریج ببانك رهنی پرداخت می شود.

طلای قاچاق وارده بکشور

مجددا صرف واردات تریاك قاچاق بکشور میشود

گزارش وزارت اقتصاداز کشف کالا های قاچاق درفرودگاه مهرآباد نشان داد که بیشتر قاچاق ارزو طلاو کالاهای لوکس ازطریق فرودگاه مهرآبادانجام میگیرد بهمین جهت ماموران گمرك ازاین حیث برمراقبت خودافزوده و مسافران مشکوك رازیرنظر میگیرند ودرصورت لزوم مورد بازرسی قرارمیدهند وکالاهای قاچاق را ضبط میکنند.

ماموران گمرك برای شناختن قاچاقچیان وکسانی که کالای قاچاق همراه دارند . بتدبیرهای خاص حرفه خویش حتی بحیله‌های پلیسی ویااصول روانشناسی متوسل میشوند واغلب اینگونه اشخاص رابدام میاندازند .مراقبتی که ماموران دارند سبب شده که در مقایسه با وضع فرودگاه‌های سایر کشورها کارقاچاق درفرودگاه مهرآباد بمیزان فاحشی کمتر ازفرودگاه‌های بین‌المللی سایر کشور ها باشد .

چندتن ازصرافان آزاد تائید کردند که هرماه دربازارآزاد کشور حداقل چهل میلیون ریال ارزهای مختلف معامله میشود و قسمت عمده این ارزها هم بطور قاچاق واز راههای مختلف وارد کشور میگردد ودر بازارعرضه میشود .

مقدارطلائی که درماه بطور قاچاق و بیشتر توسط قاچاقچیان حرفه‌ای واز راههای گوناگون واغلب ازراه بیروت واردکشور میشود چهل تا هشتادکیلو طلای شمش در شمش های ۲۵ مثقالی و یك کیلوئی است که یا در تهران بوزن های کوچك تردرآمده وبه زرگرها فروخته میشود و یابصورت های دیگر دوباره بمرزها رفته وبامواد مخدره بخصوص تریاك معاوضه میشود زیرا قاچاقچیان بهیچ چیز باندازه طلا بخصوص سکه‌های طلااعتماد نمیکنند .

سومین کالاهای مهم قاچاق که کم وبیش ازطریق فرودگاه مهرآبادو بیشتر از طریق بنادر جنوب وارد میشود اجناس خرازی و لوکس است که مشتری آن یا وارد کننده‌اش صاحبان مغازه‌های لوکس فروشی تهران هستند .این کالاها که درکشورهای دیگرارزان خریده شده درصورتیکه وارد شودبا قیمت های گزاف بمردم فروخته میشود .

برای پذیرفتن کشتی های بزرك بازرگانی شوروی

مرداب بندر پهلوی لاروبی میگردد

اسکله ۵۰۰ متری بندر توسعه داده میشود

سازمان بنادرو کشتیرانی اعلام داشت مرداب بندر پهلوی امسال لاروبی می میشود و تعمیرات زیرآبی واحد های دریائی در این بندر انجام میشود .

در ضمن موج‌شکن‌های بندر مزبور مرمت‌شده واسکله ۵۰۰متری آن توسعه داده‌خواهد شد بدین‌ترتیب بندربرای پذیرفتن کشتی‌های بزرگتر بازرگانی شوروی آماده خواهد شد .

در بندر نوشهر نیز بلوك های بتونی برای حفاظت موج‌شکن ها تهیه‌میشود. دربندر بوشهر اسکله‌ها تعمیرمیشوندو واحدهای دریائی ماشین آلات‌لازم برای تعمیرگاه‌خریداری‌میشودودیوارساحلی احداث خواهدشد .

دربندر بوشهراسکله هاتعمیرمیشوندو چراغهاوعلائم دریائی‌لازم برای این بندرخریداری میگردد.

در بندر شاهپور ۷۷دستگاه خانه مسکونی توسط وزارت آبادانی و مسکن برای کارکنان بندر ساخته میشود .و برجهای روشنائی برای تامین روشنائی بندرمزبور احداث‌خواهد شد .

اقتصاد در چهارگوشه جهان

شورای تجارت جهانی

ژنو- رویتر- ایران بعضویت شورای تجارت جهانی که‌ارگان دائمی کنفرانس بین‌المللی تجارت‌وابسته بسازمان‌ملل است‌انتخاب شد.این شورا ۲۲عضواز کشورهای آسیائی‌و افریقائی دارد .

کنفرانس کشور های آسیائی و آفریقائی

ژنو- رویتر- نماینده‌ایران‌درکنفرانس کشورهای افریقائی- آسیائی درژنو پیشنهاد کرد که مذاکرات به‌مسائل تجارتی‌محدود شود. پیشنهاد نماینده ایران‌مورد پشتیبانی هندو پاکستان قرارگرفت .درجلسه‌افتتاحیه‌کنفرانس تنها۳۰ نماینده‌شرکت داشتند. دراین جلسه‌کشور های‌غیرمتعهد موفق‌شدند رومئو هورتن وزیر تجارت لیبری و کاندیدای خودرابریاست انتخاب کنند. هورتن بلافاصله بعداز انتخاب گفت کنفرانس‌مجاز نیست هیچ مسئله‌ای‌را بجزتجارت جهانی‌موردمذاکره قراردهد

اعزام زمین‌شناس بخاورمیانه

توکیو- رویتر-انجمن تولیدکنندگان نفت‌ژاپن اعلام کردکه‌ماه آینده دوگروه زمین‌شناس بخاورمیانه‌و جنوب‌شرقی آسیا میفرستند. انجمن اعلام کرد که این‌گروهها امکان‌توسعه منابع نفت‌را دراین کشورها مطالعه میکنند .مدت اقامت‌زمین شناسان مزبوردرخاورمیانه وجنوب شرقی‌آسیا یکماه خواهد بود. یکی‌از این‌گروه هابریاست «نوبو - یاماموتو» رئیس کمپانی‌توسعه منابع نفتی‌از پاکستان غربی،ایران، هند و تایلندیدن میکنند .

معاملات ارز آزاد

دولارامریکا نقد(اسکناس)	۸۱٫۲۵
دولارحواله پستی	۸۱
پوندانگلیسی نقد(لیره)	۲۲۷
پوندحواله پستی	۲۲۶
مارك آلمان نقد	۲۱٫۱۰
مارك حواله پستی	۲۱
فرانك سوئیس نقد	۱۸٫٦۰
فرانك سوئیس حواله	۱۸٫٤۵
هزار لیر ایتالیا نقد	۱۳۲
هزار لیر ایتالیا حواله	۱۳۰
فرانك فرانسه نقد	۱٦٫٦۰
فرانك فرانسه حواله	۱٦٫۳۰
لیره ترك اسکناس بزرك	۷٫۲۰
لیره ترك کوچك	۷٫۵۰
روپیه پاکستان نقد	۱۰٫۱۵
روپیه پاکستان حواله	۹٫۸۵

کشتی‌ها

*باراکاس «باکو» متعلق به‌شوروی با۴۹تن کالااز بندرپهلوی بمقصد باکو عزیمت کرد .

*کشتی تجارتی «نگانورامارو»ژاپنی بامقدار ۱۰۹٦تن کالابه‌خرمشهر وارد شد.

*کشتی «زانکرك» هلندی بامقدار ۲۰۸۳ تن کالا به‌بندر خرمشهر وارد شد.

*کشتی «سیردانا» انگلیسی بامقدار ٤۰تن کالابه خرمشهر واردو پس از بارگیری ۳۸تن کالااز این‌بندر خارج شد.

*کشتی «آمریکن‌فالکون» بامقدار ۲۱۳تن کالا به‌بندر شاهپور واردشد.

اطلاعات کودکان

مجله محبوب دختران و پسران

سه‌شنبه ها منتشرمیشود

اداره محترم روزنامه کیهان

عطف‌بشرحی که درشماره ٦۲٥۲ - ۱۱ر۳ر٤۳ آن روزنامه راجع‌به برق گرگان‌نوشته‌شده‌است‌توضیحات زیر عرض‌میشود که برابر قانون مطبوعات امربه‌درج فرمایندتمام مطالب‌مندرجه کذب است زیرا این شرکت مدتی است با مجاهدت کامل نسبت به‌رفع نواقص وتقویت نیروی برق اقدامات لازمه نموده و بانصب تیرهای بتونی واصلاح شبکه نیروی برق گرگان کاملا خوب ومورد رضایت اهالی‌میباشدبا اینکه عده زیادی‌ازمصرف کنندگان برق باین شرکت مراجعه نموده و ضمن ابراز تاسف از درج‌خبر مذکور در روزنامه وزین کیهان خواستار تکذیب دست جمعی شده‌اند ولی از لحاظ آنکه کار شرکت عیان است و خودوجود برق بهترین دلیل تکذیب خبر مذکور است از لحاظ علاقه‌ای که به‌آن روزنامه داریم خواهشمنداست‌درصورت اقتضا یکنفر ناظربی‌طرف رابگرگان بفرستید تا از نزدیك به‌برق گرگان رسیدگی و نتیجه را به‌آن روزنامه گرامی گزارش نماید در خاتمه خاطر محترم مدیر روزنامه رابااین‌نکته‌توجه میدهد که‌دهنده خبر اظهار نظر نموده کارخانه‌برق از همان موتور های سابق استفاده مینماید تصور میرود مخبرکیهان‌در مدت کوتاهی که بگرگان آمده بهیچ‌وجه از وضع داخلی این شهرستان‌خصوصا از وضع‌برق گرگان که باچنددستگاه موتور اداره میشود بی‌اطلاع‌بوده و خلاف واقع را درآن روزنامه منتشر نموده است زیرادرحدود ۱٤ سال است که از تاسیس شرکت سهامی روشنائی گرگان میگذرد دراین مدت شش دستگاه موتوربزرگ بمرورخریداری و نصب واز آن بهره‌برداری‌شده و جای نگرانی برای کم‌بود برق از نظر مردم وجود ندارد خصوصا در تاریخ ۱٦ر۱۰ر٤۲ موتوری بقدرت ۹۰۰ اسب باز شرکت تجارتی ایران اشکودا خریداری در حال حاضر درکارخانه موجود وبرای بهره‌برداری تااواخر خردادماه ٤۳ آماده خواهد شد و نیز در خبرخود میگوید شرکت هیچگونه اقدامی به‌تهیه موتور نکرده است بهترین دلیل بربی‌وجه‌بودن خبر مذکور ومغرضانه بودن آن است .

باتقدیم احترام

شرکت سهامی روشنائی گرگان-فرج‌اله‌لطفی

آ-۹۲۲۸

آگهی مناقصه شماره یك از شرکت سهامی تلفن ایران

شرکت سهامی تلفن ایران تهیه‌وتحویل ٤۸۰۰ (چهارهزارو هشتصد)عدددال وقیدودرب‌حوضچه‌و تیرچه‌بتون مسلح وبیره‌شده را از طریق مناقصه تحویل انبار شرکت واقع در پشت‌بیمارستان ۵۰۰ تختخوابی در تهران خریداری مینماید .

داوطلبان شرکت در مناقصه بایستی با پرداخت یکهزارریال وجه نقد بابت بهای نقشه ها بصندوق‌شرکت‌ومراجعه باداره کارپردازی واقع در خیابان شاه کوچه لاله یك نسخه ازشرایط معامله و همچنین نمونه قراردادونقشه هارادریافت وموافق‌مقررات وشرایط مربوطه پیشنهادات‌خودراتنظیم وامضاءنموده تاآخروقت اداری روز سه‌شنبه نهم‌تیرماه یکهزارو سیصد وچهل‌وسه بدفتر شرکت واقع در خیابان شاه کوچه لاله تسلیم ورسید دریافت دارند .

شرکت سهامی تلفن ۱-۲

حشره کش پیف پاف

Pif Paf

قوی معطر آسان

ساخت کارخانه کوپر انگلستان

جناب آقای فرماندار محترم قم
رونوشت سازمان محترم بیمه های اجتماعی قم

در پاسخ‌نامه شماره ۱۵۱۹ -۳ر۳ر٤۳ سازمان بیمه های‌اجتماعی اشعار میدارد رسته نانواهای قم به پیروی از منویات اعلیحضرت همایون شاهنشاهی نسبت به امربیمه کارگر مخالفتی نداشته و باتوجه باینکه اکثرنانواها شخصا دوش‌بدوش کارگر در مغازه نانوائی مشغول کار میباشند قادر به‌پرداخت حق بیمه نیستنداین رسته هر تصمیمی دولت نسبت به نانواهای تهران انجام داد، در حق نانواهای قم عمل نمایند نانوای تهران گندم دولتی راخرواری ۱۸۵۰ ریال خریداری می‌نماید و نان را کیلوئی ۷٫۵ ریال هم میفروشند در قم گندم خرواری ۲۵۵۰ ریال ونان کیلوئی ۷ ریال بفروش میرسد تصدیق میفرمائید خرید و فروش ما جززیانی تاکنون نداشته و تازمانیکه باین موضوع توجهی نشود قادر به پرداخت حق بیمه تا تامین اعتبار برای حق بیمه نیستیم.

از طرف رسته نانوا در قم - سیداسماعیل رضوی

آ-۹٤۲۲

اطلاعیه نمایندگی اتومبیلهای موریس

کلیه لوازم یدکی اتومبیلهای موریس رابنازلترین قیمت از شرکت روند خیابان شمیران ، نبش آیل خریداری فرمائید

صادرات متال ایمپکس

آهن آلات نورد شده

انواع میله ها و پروفیلها - آهن‌گرد - نبشی - تسمه تیر - ناودانی - مفتولی - ورق های متوسط وضخیم بقطر۳ میلیمتر ببالا همچنین ورق های مخصوص کشتی سازی ورقهای تویی‌گرم نورد .

تسمه های فولادی سرد نورد

خشکه نشده - بدون‌آلیاژ - ورق قالب زنی با قالبهای معمولی وگود درانواع مختلف برای هرگونه احتیاج

کابل فولادی

فولاد وخشکه

فولادهای ساختمانی‌آلیاژدار - خشکه ابزارخشکه مخصوص فولاد جهت بلبرینك سازی نورد شده و ریختگی

قطعات پرس شده طبق نقشه ومشخصات

ریختگی طبق نقشه ومشخصات

محصولات براده

قلم های تراشکاری DUREXIT

حدیده‌های DURMAX ازفولاد سخت برای‌کارهای فولادی

مس برنزی وآلومینیومی وسایر اجناس از براده های‌آهن

انواع آلومینیوم

صفحه - ورق - تسمه - نوار ورقهای‌گرد - میله

پروفیلهای مختلف - لوله - فشاری یاکشیده شده‌آلیاژدار

یا بدون‌آلیاژ وآلومینیوم های خالص ۹۹٫۹۹ درصد

برای‌کسب هرگونه اطلاعات با نشانی زیرمکاتبه فرمائید

Hungarian Trading Company for Steel and Metals Budapest V. Dorottya u. 6.
Letters: Budapest 62, P. O. B. 330
Cables: METALIMPEX
Telex: 964 Telephone: 183-870

آگهی دعوت مجمع عمومی فوق‌العاده صاحبان سهام شرکت سهامی قند کرمانشاه

بدینوسیله از کلیه صاحبان محترم سهام کارخانه قندکرمانشاه دعوت میشود که برای شرکت در جلسه مجمع عمومی فوق‌العاده شرکت در ساعت ٦ بعدازظهر روز چهارشنبه ۲٤ تیرماه ۱۳٤۳ بدفتر اداره مرکزی شرکت واقع در خیابان تخت‌جمشید بین بهارو جاده قدیم شمیران شماره ۵۹۳ تشریف بیاورند .

دستور جلسه :

۱- اصلاح بعضی از مواد اساسنامه

آ-۵۷۹۷ شرکت سهامی قند کرمانشاه

آگهی مجمع فوق‌العاده

مجمع عمومی فوق‌العاده صاحبان سهام شرکت سهامی راه‌نو روز یکشنبه ۱٤ تیرماه ۱۳٤۳ ساعت پنج‌بعدازظهر در محل شرکت واقع در خیابان سعدی تشکیل میگردد.

دستور جلسه :

۱- تکمیل ماده دوازده اساسنامه

از کلیه صاحبان سهام‌دعوت میشود که در روزوساعت مقرردراین جلسه حضور بهمرسانند .

هیئت مدیره

آ-۵۷۵۱

آگهی تشکیل مجمع عمومی

مجمع عمومی عادی شرکت سهامی مصالح ساختمانی بهشتی بطور فوق‌العاده در تاریخ روز سه‌شنبه سی‌ام تیرماه ۱۳٤۳ساعت ۹صبح در محل شرکت تشکیل میشود . از کلیه صاحبان سهام دعوت میشود حضور بهمرسانند .

دستور جلسه :

۱- رسیدگی بحساب وترازنامه دوره عمل کرد سال ۱۳٤۲

۲- انتخاب یکنفر بازرس

هیئت مدیره شرکت سهامی مصالح ساختمانی بهشتی

مقاطعه کاران محترم

انواع بیل مکانیکی . سنك شکن . کامیونهای دیزل مازکمپرسی . کامیونهای گاز کمپرسی .غلطك بولدوزر . گریدر . بتون مخلوط‌کن . گریدر الواتر کمپرسور .وکارخانه کامل اسفالت پز روسئی رسید.

نماینده انحصاری شرکت سهامی ایران شرق خیابان اکباتان تلفن ۳-۳۰۲۱۸۱ ر

آ-۸٤۰ ۱-۵

آشیانه عشق

وقتی دود سیگار را میبلعید مستقیما در سازمان قلب خودتان دست بخرابکاری میزنید!

قلب مسئله بزرگ قرن

کارگران و کارمندان بیشتر از روسا و مدیران خود در معرض بیماریهای قلبی قرار دارند

♥ اکثر مردم گمان میکنند که قلب عضویست ضعیف و آسیب پذیر .اما قلب سخت ترین وقوی ترین ومقاومترین عضله بدن میباشد و هنگامیکه آسیب می بیند قادرست با سرعتی باور نکردنی خرابی وارده را ترمیم کند.

قلب ما فقط سیصد ـ سیصد و پنجاه گرم وزن دارد و آنوقت حتما تعجب خواهید کرد که اگر بگوئیم روزی ۸ تا ۹ تن خون را بنقاط مختلف بدن میفرستد.

یك نظریه جدید: بیماریهای قلبی روسای موسسات و کارخانه ها را کمتر از کارمندان و کارگرانشان تهدید میکند!

واین پرکار ترین عضله بدن کم استراحت ترین آنها میباشد . چون فقط در فاصله بین هر دو ضربان عشری از ثانیه را می آساید.

قلب از تمام موتور هائیکه تاکنون بشر اختراع کرده است بمراتب کارآمد ترو پردوام تر میباشد .

وبا همه اینها بیماریهای عروقی یزرگترین رقم بیماریها و خطرناکترین آنها را بخصوص در دنیای غرب تشکیل میدهند.

♥ **آمار مرگ و میر**

در انگلستان ۶۰ در صد در آمریکا ۵۵ در صد در هلند ۴۵ در صد در فرانسه ۴۰ در صد و در ژاپن سی در صد مرگ ومیر ها بعلت بیماریهای قلبی وعروقی هستند . ووحشتناکترین این دسته از بیماریها تصلب شرائین عضله قلب است. علت این بیماری هنوز شناخته نشده است . فقط این را میدانند که بر جستگی صفحه مانندی در جدار شریان بوجود می آید و دائما برسطح خود می افزاید .این صفحه در مقابل جریان خون مانعی ایجاد میکند .خون در کنار آن لخته میشود و مجرای رگ را بکلی میبندد و بعد این لخته کنده میشود . بسته شدن شریان و یا کنده شدن لخته هر دو ممکنست سبب مرگ گردند .

بهر حال نتیجه تصلب شدید، چه لخته ایجاد بشود و چه نشود ، کم خونی و عفونت است بدین نحو عضله قلب تدریجا در اثر نرسیدن خون، یعنی غذا و اکسیژن ، فاسد میشود و از بین میرود .

تصلب شریان در هر نقطه از بدن در کسانیکه دود سیگار را نمی بلعند ممکنست بوجود آید ولی بیشتر ازهمه شرائین عضله قلب را دچار میسازد.

پزشکان اکنون معتقدند که برای تسهیل ایجاد تصلب شریان و یا لااقل برای تسهیل ایجاد آن پنج عامل وجود دارد :

♥ **عوامل پنجگانه**

*وجود مقدار زیاد کلسترل درخون
*چاقی
*افزایش فشار خون
* افراط دراستعمال دخانیات
*بعضی شرایط جسمی مخصوص

بر علیه کلسترول که یك ماده چربیست و در دیواره شرائین رسوب میکند و سخت میشود درسالهای اخیر مبارزه تبلیغاتی وطبی بزرگی بعمل آمده است دکتر «توماس داوبر» که در ماساچوست سر کرم تحقیق است عقیده دارد که اگر میزان کلسترول خون شخص ۲۰ در صد از حد عادی بیشتر شود احتمال ابتلای به بیخونی ناگهانی عضله قلب دوبرابر میشود .

سازمان جهانی بهداشت اعلام کرده است: «غذای فراوان وپرچربی باحتمال خیلی زیاد میتواند میزان کلسترول خونرا بالا برد ،هر چه این میزان بالاتر برود خطر بیشتر است .

یك کارشناس فرانسوی بیماریهای قلب بعد از تجربه باین نتیجه رسیده است : ثروتمندان خیلی بیشتر از فقرا در معرض خطر حمله بیماریهای قلبی هستند . در میان مواد غذائی چربیهای حیوانی بیش از همه در بالا بردن مقدار کلسترول خون دخالت دارند .

چاقی هم که خود نشانه یك اختلال عمومی در وضع بدنیست ـ مثلا مرض قند، باین وضع کمك میکند.

♥ **دود سیگار**

کسانیکه دود سیگار را میبلعند زودتر دچار بیماری تصلب شریان میشوند. کسی که روزی سی سیگار میکشد چهار برابر کسی که سیگار نمی کشد در معرض خطر قرار دارد. میزان خطر مساوی کسانی است که سیگار نمی کشند .

عوام عقیده دارند که کارهای جسمی سخت خطر بروز بیماریهای قلبی را زیاد میکند : این عقیده صددر صد اشتباه است . فقط در صورتی که در حین انجام یك کار سخت قلب دچار عارضه میشود که مبتلا بیك بیماری قلبی باشد .

«پل دودل وایت» کارشناس آمریکائی بیماریهای قلب که ۷۶ سال دارد ووزنش ۶۰ کیلو گرم میباشد و هنوز هم یکوهنوردی میرود وهم دوچرخه سواری میکند عقیده دارد که در کودکان ۱۳ ـ ۱۲ ساله‌ای که ورزش نمیکنند زمینه برای تصلب شریان فراهم میشود .

لانه مرگ

بچه‌ها را باماشین به مدرسه نفرستید بگذارید پیاده بروند تا قلبشان تقویت شود .

اشتباه نکنید :

قلب سرسخت‌ترین و پرکارترین عضله بدن شماست واز تمام موتور هائی که تاکنون بدست بشر اختراع شده است کارآمدتر وپردوام‌تر می‌باشد

او میگوید: بچه‌ها نباید با اتوبوس یا اتومبیل بمدرسه برده شوند. آنها باید پیاده و گاهی دوان دوان اینکار را بکنند . در مورد تاثیر ناراحتیهای فکری و عصبانیت برروی تصلب شریان هم عقاید مختلفی وجود دارد .

♥ **بیماری کارگران و مردها**

پل دودل وایت میگوید : «ناراحتی فکری میجوفت انسان سالمی را نمیکشد ولی وای بحال کسانیکه بیماری قلبی و عروق دارند وعصبانی میشوند یا ناراحتی خون میشوند .مثلا درموقع هیجانهای شدید، ولی این خطرناك نیست .

معالجه فشار خون در اشخاص مختلف متفاوتست. دراکثریت موارد بکاربردن یك رژیم غذائی مناسب واندکی دارو مفید میافتد .ولی غالبا فشار خون نتیجه هیجانهاست وبه همین جهت کسانی که دچار افزایش فشار خون هستند برای جلوگیری ازافزایش آن باید از عصبانی شدن و مضطرب شدن خود جلوگیری نمایند.

ولی جالب اینجاست «دکتر هانس سلی» کارشناس بین‌المللی بیماریهای غددی عقیده دارد که وجود ضربه‌های روحی و عصبانیت چندان هم مهم نیست، چون هرشخصی بهرحال دچار این ناراحتی هامیشود واگر میزان آنها از یك حد معین تجاوز کند خطرناك میشوند .

فکری پیدا میکنند. شرایط اجتماعی آنطور ها هم که تصور میشود مهم نیستند، تامدتها تصور میشد که تصلب شریان بیماری مخصوص روساو کار ـ فرمایان و مدیر کل ها است.»

درحالیکه مطابق آماریکه در انگلستان تهیه شده عکس این مطلب ثابت گردیده است: اشتغال بیك سمت پر مسئولیت خطررا افزایش نمیدهد.

ازطرف دیگر بیماری قلب بیشتر مرد هارا مبتلا میسازد. قبل از سن ۴۵ سالگی درمقابل بیست مرد مبتلا به تصلب شریان، یك زن مبتلا وجود دارد وبعد از ۵۰ سالگی این نسبت پنج بیك میشود وتدریجا بسوی تساوی میرود .

♥ **مسئله سن**

درمورد سن هم این نکته را اضافه می کنیم که تا سن سی سالگی احتمال بروز تصلب شرائین بسیار کم است وبعد ازاین سن مرتبا برمیزان احتمال افزوده میشود.

مسئله بسیار مهم دیگری که دراینجا مطرح میشود رابطه بین تصلب شریان وبیماری قلب با بیماریهای دیگرست. دراین میان کبد نقش مهمی دارد، چون یکی از وظائف آن دفع چربیها است . موقعیکه یك بیماری کبدی درانسان پیدا میشود دروضع چربیها اختلال هائی روی میدهد ومیزان کلسترول خون بالا میرود. همینطور است درمورد بیماریهای کلیه. درمرض قندهم میزان چربیهای خون افزایش میابد و بهمین جهت یکی از عوارضی که همیشه مبتلایان بمرض قند راتهدید میکند تصلب شریان است.

آگهی مربوط به جشنواره نمایشهای ایرانی.

هنرهای زیبای کشور

ازکلیه گروههای نمایشی حرفه‌ای وغیر حرفه‌ای درسراسر کشور برای شرکت در

جشنواره نمایشهای ایرانی

دعوت میکند

بمنظور تقویت وترویج نمایش ملی ایران هنر های زیبای کشور درنظر دارد در ماه بهمن ۱۳۴۳ جشنواره‌ای از نمایشهای ایرانی در تماشاخانه نوبنیاد خیابان جنوبی پارك شهر برگزار نماید .

گروههائی که علاقمند به شرکت دراین جشنواره هستند لازم است :

ـ تاتاریخ ۱۵ شهریور ماه ۱۳۴۳ یك نسخه از نمایشامه‌ای که قصد اجرای آنرا دارند بانضمام اجازه کتبی نویسنده و مشخصات کامل گروه نمایش و مجریان برنامه پیشنهادی و درخواست شرکت در جشنواره به نشانی هنرهای زیبای کشور (دفتر مرکزی) بفرستند .

ـ نمایشنامه ها باید ایرانی باشد از ادبیات خارجی ترجمه و اقتباس نشده و نیز قبلا بهیچ نحوی اجرا نشده باشد .

ـ در صورت تصویب نمایشنامه ترتیب اجرای آن داده خواهد شد و تسهیلات لازم باین منظور بعمل خواهد آمد .

ـ کلیه گروهها ازلحاظ کیفیت هنری وفنی درمورد برنامه مربوط به خود استقلال تام دارند .

ـ هنر های زیبای کشور برای گروه هائی که از سایر نقاط ایران در این جشنواره شرکت میکنند جهت مسافرت به تهران و اقامت در طول مدت جشنواره تسهیلات لازم فراهم می آورد .

ـ نمایشنامه نویسانی که با گروه های نمایش همکاری ندارند میتوانند نمایشنامه های خود را مستقلا به نشانی هنرهای زیبای کشور (دفتر مرکزی) بفرستند تا نسبت به اجرا یا انتشار آن اقدام بعمل آید .

ـ جهت کسب اطلاعات بیشتر به نشانی هنر های زیبای کشور (دفتر مرکزی) مراجعه و یا مکاتبه فرمائید . الف ۱۹۱۷

۱ـ۱۰ آ ـ ۸۶۷۲

قبل از اقدام بمبارزه‌های زمینی و هوائی با

کانون جهانگردی ایران

خیابان دوم شمال پارك شهر، شماره ۳۷ تلفن ۴۸۳۴۳ـ۴۸۳۴۲

مشورت کنید

در کمترین مدت زبان انگلیسی را بیاموزید

در مدت ۲ یا سه هفته تعلیم انگلیسی توسط فارغ‌التحصیلان اکسفورد با دستگاههای الکترونیکی آخرین سیستم در کلاس های کوچك استفاده سرشاری خواهید برد . شرایط سهل و آسان بدون محدودیت سن ـ شبانه‌روزی باتمام وسایل آسایش درمدرسه زبان رجنسی REGENCY SCHOOL OF ENGLISH رامزگیت ، کنت ، انگلستان Ramsgate, kent, England صلاحیت این مدرسه از طرف وزارت فرهنگ برسمیت شناخته شده است وبهترین تضمین برای فراگرفتن زبان انگلیسی در اسرع وقت میباشد .نماینده رسمی درایران: رحیم حکیم .تهران خیابان لاله‌زار ـ پاساژ ایران شماره ۸ تلفن ۳۵۰۶۹

پارتی جدید پمپ های شناور

امو آلمانی

بقدرت نیم اسب الی ۱۰۰ اسب

برای منازل ـ باغات و چاه عمیق

شرکت زرتشتی ـ خیابان سعدی ـ کوچه ممتاز

تلفن های ۳۵۲۸۲ و ۳۸۶۲۱

آگهی احضار

بدینوسیله بغیر نظامی پرویز شهرت خاکپاکی فرزند غلام دارنده شناسنامه شماره ۱۴۷ صادره از تبریز متولد ۱۳۱۰ شغل سابقا شاگرد رستوران فعلا متواری ومجهول‌المکان ابلاغ میشود که به اتهام فعالیت مضره وعضویت در فرقه اخیر دموکرات آذربایجان مربوط بسال ۱۳۳۸) تحت تعقیب میباشد چنانچه در ظرف مهلت دو ماه از تاریخ انقضاء انتشار آخرین آگهی احضار که درسه نوبت متوالی در روزنامه رسمی کشور و یکی از جراید کثیرالانتشار پایتخت درج و منتشر خواهد شد خودرا بشعبه ۱ بازپرسی دادستانی ارتش معرفی ننماید برطبق مفاد ماده ۱۴۶ قانون دادرسی و کیفر ارتش غیابا باتهام وی رسیدگی و قرار مقتضی صادر خواهد شد .

۱ـ۴ آ ـ ۹۲۴۸ رئیس شعبه ۱ بازپرسی دادستانی ارتش

نیازمندیها

فروش اتومبیل

فروشگاه اتومبیل شرق
معاملات همه نوع اتومبیل خیابان شاهرضاشرقی ایستگاه آسیا ۷۵۸۰۰۰
۱ـ۳۰ آ ـ ۷۹۱

فروخته میشود
فولکس‌واگن وانت‌دوکابین مدل ۶۰ نقدا بدون واسطه فروخته میشود طالبین برای دیدن خودرو وانجام معامله صبح ها از ساعت ۸ونیم الی ۹ونیم به دفتر شرکت اصیل واقع درخیابان شاهرضا بین ویلا و چهارراه کالج شماره ۲۸۲ مراجعه نمایند تلفن ۶۷۹۱۰

کالج بار اثاثیه منزل شما را دسته‌بندی، وبیمه مینماید
تلفن ۶۱۱۱۱۱

اتومبیل فولکس‌واگن مدل ۶۳
متعلق بیك آلمانی بانمره ایرانی ـ بدون واسطه نقدا بفروش میرسد . از ساعت ۲ تا ۴ بعدازظهر پنجشنبه به هنرستان تهران واقع در خیابان قوام‌السلطنه مراجعه فرمائید .

کارگاه صنعتی مکانیزم
تشخیص شکستگی وترك میل لنك موتور بنزینی ودیزلی بوسیله دستگاه الکترونیك دروازه قزوین جنب کوچه انصاری پلاك ۱۰۸۰ تلفن ۲۰۷۳۱
۱ـ۱۵ آـ۱۰۲۲

بنز ۲۲۰ اس . ای
مدل ۶۰ بدون واسطه بفروش می رسد تلفن ۸۵۲۰۱۳
۱ـ۲ آـ۱۰۶۰

اتوسوپر

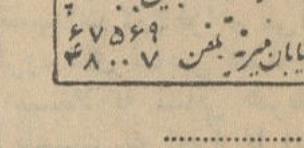

اولین نمایشگاه و فروشگاه اتومبیل سیکت ...
تهران اول خیابان میرزا ... تلفن ۶۷۵۶۹ ـ ۴۸۰۰۷

فولکس کارمن تمیز بدون واسطه
تلفن بعداز ظهرها ۴۱۵۵۳
۱ـ۳ آـ۱۰۶۲

یکدستگاه وانت ۵۷
بفروش میرسد طالبین بعدازظهرها بتلفن ۷۹۸۸۹ مراجعه فرمایند
آـ۵۷۴۵

اتومبیل اپل رکورد ۴درب مدل ۶۴ نمره موقت مجهز وباتمام لوازم و یك دستگاه اتومبیل دوج ۵۴ بسیار مرتب باتجهیزات آماده فروش است . لطفا باتلفن ۳۳۴۷۹ تماس بگیرید
۱ـ۳ آـ۹۴۴۰

فولکس‌واگن مدل ۵۴
یکدستگاه فولکس استیشن تمیز بفروش میرسد تجریش جاده قدیم مقابل پمپ بنزین اتوسرویس متحد تلفن ۸۵۱۷۳۸
۱ـ۲ آـ۱۰۷۰

ولو ۶۴
پارتی جدید وارد شد نمایندگی ۶۰۲۳۲
آـ۱۰۹۶

فورد مدل ۶۱
فورد آلمانی تمیز ـ نمره شده ترانزیت بعلت مسافرت بدون واسطه ۱۶۰۰۰ تومان بفروش میرسد تلفن ۲۲۵۳۸
آـ۱۱۰۳

بورس فولکس ۶۴ کرایه
تلفن ۳۰۵۲۹۴

حراج اتومبیل
شرکت سهامی مهمانخانه مهرآباد یك دستگاه اتومبیل جیپ استیشن ویلیز مدل ۶۱ متعلق بخود را ازطریق حراج عمومی‌بفروش میرساندتشریفات حراج در روز دوشنبه اول تیرماه در ساعات ده صبح در محل اداره فنی مهمانخانه بنیاد پهلوی واقع درخیابان سفارت فرانسه کوچه نظامی انجام خواهد شد .
بهای اتومبیل فروخته شده نقدا دریافت میگردد و هزینه حراج بعهده خریدار خواهد بود و خریدار اتومبیل بایستی‌درظرف‌سه‌روز اتومبیل‌خریداری را از محوطه اداره فنی خارج نمایند.

صاحب امتیاز و مدیر مسئول : عباس مسعودی
جای اداره : خیابان خیام چاپخانه اطلاعات

مستغلات

نارمك ـ بازرگانی امینی ۷۹۰۰۹۰
معاملات زمین وخانه نقد واقساط وپول

برای‌اجاره منازلتان بخارجیان
باتلفن ۶۰۰۰۰ تماس بگیرید
۱ـ۲۶ آـ۸۰۴

زمینهای عباس‌آباد را نقدا خریداریم
خیابان پهلوی بالای پمپ بنزین بازرگانی جلالی تلفنهای ۶۲۶۴۱۱ ـ ۶۲۴۱۹۳ مراجعه فرمائید
۱ـ۳۰ آـ۶۰۵۶

حدود ایرانشهر وتخت‌طاوس
زمین‌ساختمانی‌فروشی موجود ۶۲۴۴۶۰
۱ـ۱۰ آـ۹۵۱

قبوض اصلاحات ارضی
خریداریم بتلفن ۴۵۱۴۲ مراجعه شود خیابان فروردین فرخی
۱ـ۵ آـ۱۰۰۳

بهترین ییلاق کرج ولیان
باغ باویلای سه‌طبقه مجهز به‌تمام وسائل تلفن ۵۸۷۰۵
۱ـ۵ آـ۵۶۷۳

مستغلات نو ساز
بر ایرانشهر ۳۵۰ متر ۷۰۰ متر بنای مدرن چهار هزار تومان اجاره نصف پول نصف‌ملك معاوضه می شود آژانس رایت شاهرضا روبروی‌سینما رویال ۳۱۸۵۳
۱ـ۵ آـ۱۰۲۸

یکدستگاه ساختمان درخیابانهای شمالی تهران که حداقل دارای چهل اطاق ویك سالن وصحن حیاط باشد جهت اجاره برای هنرستانعالی‌موسیقی (وابسته بهنرهای زیبای‌کشور) مورد احتیاج است . شماره تلفن ۴۲۹۶۶
۱ـ۲ آـ۵۸۲۵

بورس اوراق‌اصلاحات‌ارضی
خرید و فروش و معاوضه اوراق اصلاحات ارضی باأملاك مرغوب‌شهری نشانی ـ شاهرضا روبروی کافه‌شهرداری دفتر صراف تلفن ۶۸۷۳۸
۱ آـ ۰۸۲

اجاره داده میشود

از تخت جمشید به بالا
خانه‌و آپارتمان اجاره موجود ۶۲۴۴۶۰
۱ـ۱۰ آـ۹۵۲

خانه ۵ اطاقه
باتمام‌وسایل‌اجاره داده میشود بتلفن ۶۶۴۸۷ مراجعه فرمائید .
۱ـ۳ آـ۱۰۴۵

واقع در دزاشیب
طبقه پائین حیاطی با باغ مشجر و استخر و آب و برق و تلفن فرعی دارای چهار اطاق جهت تابستان اجاره داده میشود تلفن ۸۵۲۰۱۳
۱ـ ۲ آـ۱۰۶۱

واقع در خیابان روزولت
طبقه دوم آپارتمانی با سه اطاق و تمام لوازم و تلفن باجاره واگذار میشود تلفن ۶۲۵۳۸۸ ـ ۲ تا ۸ بعداز ظهر

واگذار می شود

مغازه الکتریکی در محلی
بسیار مناسب‌باوسایل موجودواگذار میشود وسیله‌تلفن ۷۵۷۰۴۷
۱ـ۳ آـ۵۵۰۹

فروشگاه راوك
نرسیده بسه‌راه ونك
بوسیله تلفن ۶۲۰۳۷۵
واگذار میشود

ساختمان

تاسیسات ساختمانی تال
باقساط امور ساختمانی‌و دکوراسیون ونقاشی راانجام میدهد تلفن ۶۸۴۱۴
۱ـ۱۵ آـ۱۰۳۵

فروشگاه جورابچی
اولین فروشنده انواع لوازم ساختمانی از قبیل تیرآهن ، ایرانیت ، آهنگرکن فیر سیمان و مصنوعات لعابی ، آهن آلات ولوازم لوله‌کشی درتمام مدت شبانه‌روز با مجهزترین وسایل حمل ونقل دراختیار مشتریان گرامی میباشد ـ سه‌راه سلسبیل
خیابان شاهرخ چهارراه خوش تلفن ۵۶۷۳۲

بفروش میرسد

حدود چهل متری ایرانشهر
منزل‌فروشی‌نوساز موجود ۶۲۴۴۶۰
۱ـ۱۰ آـ۹۵۳

خانه فروشی ـ اوکاذیون
۳۳۰ متر ـ نودهزارتومان
خیابان شمیران شهناز دوم بنای‌دو طبقه هشت اطاق‌گاراژ برق‌آب‌رجوع فرمائید لاله‌زار نزدیك میدان سپه ۳۹۷۸۴به :بنگاه کوشان
۱ـ ۳ ۱ـ۹۱۱۶

خیابان فرانسه بر خیابان
صباح‌شماره ۵۹ منزلی ۶اطاقه ۳زیر زمین سرویس مجهز آماده فروش ۴ تا ۶عصر تلفن ۶۹۱۳۱
۱ـ۳ آـ۱۰۵۱

خانه فروشی اوکاذیون
۴۰۰ متر ۱۵۰ هزارتومان
بابنای دومرتبه هشت اطاق تلفن برق آب‌حمام گرم درخیابان حشمت‌الدوله رجوع‌فرمائید .
لاله‌زار نزدیك توپخانه ۳۹۷۸۴ به : بنگاه‌کوشان
۱ـ۳ ۱ـ۹۱۱۴

خیابان حقوقی کوچه عارف
خانه‌ای بمساحت ۳۰۰متر با ۶ اطاق وکلیه لوازم در خیابان حقوقی‌کوچه عارف ۳ تاه به تلفن ۷۱۷۰۷ مراجعه فرمائید .
۱ـ۲ آـ۵۶۸۱

داروخانه مجهز با ۲۷ سال
سابقه درخشان و موقعیت بسیار خوب بفروش‌میرسد طالبین بتلفن ۵۴۲۷۶ مراجعه نمایند
۱ـ۳ آـ۵۴۷۱

زمین ساختمانی وخانه
باآب و برق غرب شهر آرا برخیابان آلستوم بشرط ساختمان نقد و وعده بفروش میرسد طالبین به بنگاه‌منفرد تلفن ۴۳۶۱۹ مراجعه فرمایند .
۱ـ۱۵ آـ۳۴۴۹

حراج ـ حراج
خانه و ویلائی‌مستغلاتی درشمال‌بلوار امیرآباد اطراف چهل‌متری کندی از ۶۵ تا ۲۵۰ هزار تومان نقد ومدت خیابان آیزنهاور چهارراه نواب ضلع جنوب غربی دفترصبا تلفن ۶۴۰۸۹
۱ـ۱۵ آـ۱۰۶۸

بازرگانی شهیرزاده‌ای
۷۵۴۳۹
ازمیدان فوزیه تا انتهای تهران پرس خانه نقد واقساط موجود است
آـ ۱۰۷۲

باغچه در اطراف ونك
باغچه زیبا بمساحت ۱۰۰۰ متر مربع وکلیه وسایل مدرن با آب‌دائم وبرق شبانه‌روزی بدون واسطه‌بفروش میرسد تلفن ۲۱۱۲۱
آـ۱۰۷۳

مستغل فروشی
چهار مغازه با فوقانی
۱۳۵ هزار تومان
در خیابان روزولت رجوع فرمائید لاله‌زار نزدیك میدان سپه ۳۹۷۸۴به: بنگاه‌کوشان
آـ۹۳۳۰

باغ و عمارت فروشی
بقیمت ۱۷۰ هزار تومان
برای سکونت ،مرغداری گاوداری ـ پرورش گل و کارخانه‌جات
در هشت‌کیلومتری تهران رجوع فرمائید ۳۹۷۸۴ بنگاه کوشان
آـ۹۳۳۲

در جاده پهلوی وشمیران
بهترین باغها و زمینهای مرغوب برای فروش و معاوضه آماده است طالبین بتلفن ۶۸۷۳۸ دفتر صراف چهارراه پهلوی مراجعه فرمائید
آـ۱۰۷۸

کارخانه در نارمك
سالن‌فلزی ۵۰۰ متری‌مناسب برای کارخانه یا انبر دارای آب ـ برق‌سه فاز وتلفن جهت فروش یا اجاره با سرقفلی تلفن ۳۸۱۳۸
آـ ۱۰۷۴

باغ در دوکیلومتری‌میدان
کرج اراضی حاجی‌آباد یك قطعه زمین دوهزار متری مشجر بدرختان میوه شمالا بیست‌متر بر خیابان‌مشجر بادیوارکشی دائمی آجر و سنك‌قطعات مجاور ساختمان شده باحق استفاده‌از آب وبرق موجود بقیمت نازل نقد و اقساط بدون واسطه فروخته میشود و باتلفن ۶۲۲۴۳۵ مذاکره فرمائید
آـ ۱۱۰۷

امیریه ـ کوچه شیبانی خانه شماره ۵۱ بمساحت ۳۳۵متر سه‌طبقه دارای شش اطاق باتلفن ـ برق و آب بدون واسطه مقطوع ۹۵هزار تومان بفروش میرسد طالبین به‌تلفن ۵۲۱۹۸ مراجعه نمایند .
آـ۵۷۴۷

یك عمارت چهار طبقه
مجهز باتمام وسایل که دارای ۱۱ اطاق میباشد بعلت مسافرت فوری به خارج بفروش میرسد طالبین به تلفن ۴۶۰۴۲ منزل مذاکره فرمائید
۱ـ۵ آـ۱۱۱۰

معاملات پول

پول‌تومانی دوشاهی ودوشاهی ونیم همیشه موجود است تلفن ۶۹۲۲۷
۱ـ۲۶ آـ۶۷۲

پول‌تومانی‌دوشاهی ۷۳۲۴۲
۱ـ ۳۰ آـ ۶۴۱

پول موجود تلفن ۵۱۳۵۱
۱ـ۲۶ آـ۱۰۰۲

هراندازه پول دارید
باتامین و تضمین کافی در برابراملاك مرغوب شمال شاهرضا به آژانس‌رابت بسپارید ۳۲۹۷۱
۱ـ۱۰ آـ۱۰۲۹

هراندازه پول بخواهید
تومانی دوشاهی‌موجود است ۶۸۷۳۸
آـ ۱۰۸۱

پول شرطی در مقابل
مبیع‌ارزنده وأملاك‌مرغوب موردنیاز است تلفن ۶۸۷۳۸ دفتر صراف

معاملات تلفن

خرید و فروش ومعاوضه تلفن و فیش تلفن نقد و اقساط ۴۴۲۳۰ و ۶۰۰۲۵
۱ـ۲۶ آـ۶۵۳

خرید تلفن شماره‌های
۲ـ۵ـ۶۲ و فروش تلفن نقدواقساط باتلفن ۵۵۶۴۶ و ۵۸۴۴۳
۱ـ۲۶ آـ ۷۷۳۴

یك شماره تلفن تجریش
بدون واسطه بفروش میرسد تلفن ۲۴۰۱۲
آـ۵۷۰۵

شماره تلفن وفیش خریداریم ۳۰۳۳۳۳
۱ـ۲۶ آـ۶۸۶

فروش تلفن نقد واقساط ۳۰۳۳۳۳
۱ـ۲۶ آـ۶۸۷

خرید شماره تلفن نقدا ۵۶۳۲۹
فروش شماره تلفن باقساط ۵۳۸۴۰
وام درمقابل شماره تلفن ۵۳۸۴۰
۱ـ۲۶ آـ ۶۲۳۰

تلفن نقدو اقساط فروشنده‌ایم ۵۵۴۹۶
۱ـ۲۶ آـ۸۰۸

تلفن وفیش‌تلفن خریداریم ۵۵۴۹۶
۱ـ۲۶ آـ۸۰۹

بورس‌تلفن البرز ۳۹۳۲۰
آـ۹۳۲

تلفن شمارا نقدا می خریم و ماهی ۲۰۰تومان بخودتان میفروشیم ۵۱۹۶۱
۱ـ۳ آـ۱۰۱۶

فروشگاه ها

فروشگاه ژان
مرکز خرید وفروش کلیه لوازم آرایشگاه و سشوار نشانی اول‌خیابان منوچهری مقابل درب سفارت انگلیس فروشگاه ژان تلفن ۳۰۲۹۴۲
آـ ۱۱۰۹

ELAC

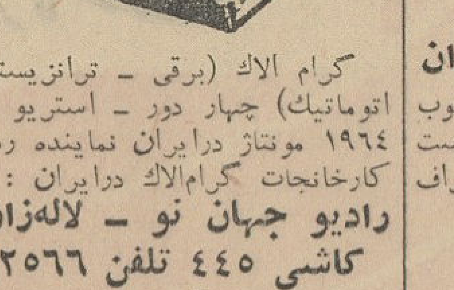

گرام الاك (برقی ـ ترانزیستوری اتوماتیك) چهار دور ـ استریو مدل ۱۹۶۴ مونتاژ درایران نماینده رسمی کارخانجات گرام‌الاك درایران :
رادیو جهان نو ـ لاله‌زارنو
کاشی ۴۴۵ تلفن ۳۲۵۶۶
آـ ۱۱۱۱

نمایشگاههای مبل

نمایشگاه مبل ابتکار ۴۹۰۲۶
همه نوع مبلمان مدرن نقد واقساط بفروش میرسد از این نمایشگاه‌دیدن فرمائید . سلسبیل مقابل سینما خرم
آـ ۱۱۰۱

مبل استیل و استیل ایج

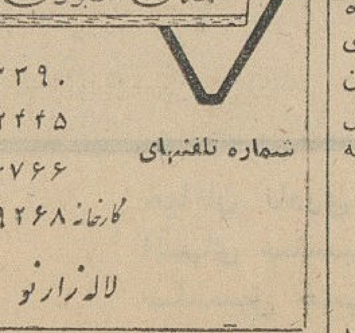

مهدی صبوری
شماره تلفنهای ۳۳۳۹۰ ـ ۳۲۲۴۵ ـ ۳۶۷۶۶
کارخانه ۳۹۲۶۸
لاله‌زارنو شماره ۸۵

مبل ارجمند تلفن ۳۷۳۷۰
پرده دوری و پیراهن مبل‌ارجمند خیابان سعدی شمالی

راهنمای پزشکی اطلاعات

دکتر فرهودی ـچهار راه پل چوبی شاهرضا بعداز ظهر وشب ۷۵۶۲۸۳

دکتر آسایش
بیماریهای آمیزشی و مجاری ادرار خیابان منوچهری کوچه ارباب‌جمشید شماره ۱۱ پذیرائی ۵ تا ۸ونیم بعدازظهر

دکتر معانی
امراض مقاربتی ـ مجاری ـادرار معالجه قطعی سوزاك تازه و کهنه ـورم پروستات و مستی‌و ناتوانی ضیق‌مجرا خیابان فردوسی مقابل بانك‌ملی مرکز

دکتر دانشگر
امراض‌مقاربتی وجلدی‌وسوزاك تازه و کهنه ورم پروستات ضیق مجرا‌سستی وبواسیر امراض زنانه‌و نازائی خیابان سپه مقابل پستخانه ۳۰۲۴۱۶

درمان کامل سوزاك وامراض‌مقاربتی
خیابان شاهپور جنب سینما جهان نرسیده بسه‌راه بوذرجمهری دکترجلال بهی‌زاد

دکتر علی میراحمدی
متخصص گوش‌گلو وبینی‌جامی‌استخر مقابل‌کوچه سپهبد ۶۱۳۶۸۵ عصر ها

درمان قطعی سوزاك تازه و کهنه وتقویت قوای تناسلی
دکتر عباس جنابزاده دارای گواهی نامه از دانشکده طب‌فرانسه ـ خیابان منوچهری مقابل کوچه ژاندارك اول کوچه مهر صبح و عصر

پلی کلینیك رازی
(پلی‌کلینیك سابق‌دکترمجاهدی‌ـدکتر صدیقی)
بخش ۶ پزشکی ـسازمان بیمه کارمندان دولت‌دارای بخشهای داخلی ریوی‌ـ اطفال ، چشم ، گوش وحلق‌و بینی ،جراحی و زنان ، دندانپزشکی بوستو مقاربتی ، ترك مواد مخدره و الکل ، تحت نظر پزشکان متخصص از ۸صبح‌تا ۸شب از بیماران محترم پذیرائی‌مینماید. تلفن ۴۹۵۲۶ـ در غیر این ساعات به تلفنهای ۴۴۱۱۹ـ ۶۹۷۲۴مراجعه فرمائید . خیابان شاه روبروی مسجد سجاد .

جراح ومتخصص چشم
دکتر تراب‌همایون‌خیابان پهلوی‌چهار راه‌شاه تلفن ۶۸۷۶۸

ترك تریاك وهروئین
دکتر صفائی با ۲۵ سال‌سابقه بستری و سرپائی سعدی جنب بیمه تلفن ۳۰۴۱۵۳

درمان کامل سوزاك
خیابان شاهپور جنب سینما جهان نرسیده بسه‌راه بوذرجمهری دکتر جلال بهی زاد

ترك تریاك دکتر رحمانی
متخصص امراض اعصاب وروح از دانشگاه لندن خیابان پهلوی‌بالاتر از چهارراه امیر اکرم تلفن ۴۵۱۱۴

دکتر عباس نیك نژاد
متخصص از دانشگاه پاریس‌بیماری های معده ، روده ،کبد ، لوزالمعده ، درمان بواسیر بدون عمل ، فیستول فیستور ، مند مونر دروازه شمیران خیابان گرامی پذیرائی ۳ تا ۷ بعد ازظهر

دکتر سروشیاری متخصص اطفال شاهرضا مقابل آلیتالیا تلفن ۶۴۰۵۴

ترك تریاك و هروئین
بامتد جدید دکتر اسلامدوست حشمت‌الدوله چهارراه گلشن تلفن ۶۱۳۰۶۷

دکتر فرنوش تلفن ۴۸۵۵۵
داخلی ،مقاربتی (سفلیس و سوزاك) گواهینامه از دانشگاه پاریس‌پذیرائی صبح‌و عصر امیریه اول منیریه

دکتر محمد جعفر هدایتی
متخصص بیماریهای داخلی ـزنان‌صبح شاهرضا مقابل کالج ۴۲۰۸۳ عصر شاهپور چهار راه مختاری ۵۳۵۴۱

دکتر در طب پولوسا
متخصص بیماری‌های مقاربتی ، (سوزاك‌تازه و کهنه‌وسیفلیس)امراض مجاری ، ادراروتناسلی‌ـخیابان‌فردوسی شمالی کوچه صادق پذیرائی ۹ تا ۱۲ و۵ تا ۸ تلفن ۴۶۵۸۹

دکتر فرهنك ـدندانپزشك
معالج پیوره ـ خون ریزی لثه و رفع بوی بد دهان
پذیرائی ـازساعت ۳ر۵ الی۸بعدازظهر نشانی ـ میدان ۲۴ اسفند . تلفن ۴۳۹۹۸

درمانگاه های خصوصی

درمانگاه شبانه روزی‌مولن‌روژ خیابان شمیران قدیم ایستگاه‌فردوسی و مولن‌روژ تلفن ۷۳۶۴۶

تلفنهای اطلاعات

مرکز تلفنخانه‌از ۳۰۰۱۱ تا ۳۰۰۱۹
مجله اطلاعات کودکان ۳۰۳۳۱۳
مجله اطلاعات هفتگی ۳۰۴۸۷۸
سازمان شهرستانها ۳۱۵۳۲
مجله‌اطلاعات بانوان ۶۹۷۱۵
سرویس اقتصادی ۳۰۴۵۹۱
مجله الاخاء (عربی) ۳۱۰۸۹
سرویس حوادث ۳۰۳۵۶۹
شعبه آگهی ها ۳۰۲۶۳۳
نیازمندیها ۳۱۵۳۳

آگهیهای متفرقه

شرکت سهامی ساختمانهای کشوری
از چوب بلوط و چوبهای سخت‌دیگر بارنگهای طبیعی مختلف تهیه‌میشود. فروشگاه خیابان شاهرضا کوچه فتوحی تلفن ۶۰۳۰۷ ـ ۶۹۳۹۰
آـ۱۱۲۲

نئون نور
سازنده تابلو های نئون با شرایط سهل وآسان‌وضمانت‌چهارساله‌میدان سپه اول فردوسی تلفن ۳۰۳۴۹۳
آـ ۱۰۸۹

شستشوی مبل
سرجای خود بدون شکافتن وسیله موسسه‌مهر تلفن ۶۱۳۴۲۴
۱ـ۱۵ آـ۱۰۵۵

اطلاعیه سشوار کادوس
نمایندگی کارخانجات کادوس از خیابان شاهرضا به آدرس ذیل‌انتقال یافت پاساژ پلاسکو طبقه اول شماره ۱۳۸ تلفن ۳۸۴۳۳
۱ـ۵۱ آـ۱۹۴

آهنگر

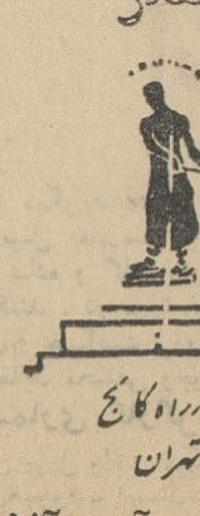

آهنگر
چهارراه کالج
تهران

فروشنده آهن‌آلات ساختمانی
موتور و لوازمات مربوطه بخاری و آب‌گرمکن های پلار
تهران . خیابان شاهرضا چهارراه کالج تلفن ۴۱۶۵۹
آ ـ۱۰۹۳

همه نوع تعمیرات مبل
پذیرفته میشود تلفن ۳۰۲۵۹۳
۱ـ۲۶ آـ۱۰۵۲

یك ابتکار جدید
با اطلاع بتلفن ۶۱۳۵۶۷ مبل‌های کثیف سرجای خود شسته میشود
۱ـ۳۰ آـ ۱۰۶۵

جرثقیل توکل
میدان شاه تلفن ۵۰۶۹۱ـ۵۵۸۲۸
۱ـ۲۶ آـ۹۰۶۶

نمونه‌ای از اقسام مختلف لوازم الکتریکی تی چی نو با پنجسال تضمین

محصول ایتالیا

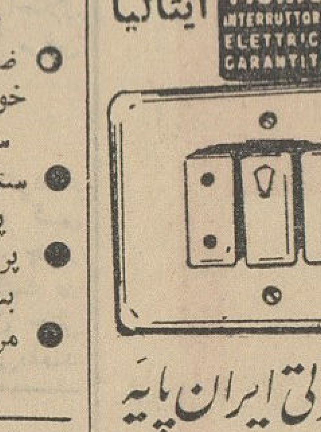

شرکت تجارتی ایران پایه
خیابان بوذرجمهری ـ سرای چیت‌ساز تلفن ۲۷۶۴۶

شرکت تجارتی ایران پایه
خیابان بوذرجمهری ـ سرای چیت‌ساز تلفن ۲۷۶۴۶
آـ۱۰۹۵

قابل توجه بیمارستانها و هتل ها
تعداد ۹ دستگاه کولر نوع کریر CARRIER
یك تن دست دوم فقط سه ماه کارکرده بسیار تمیز باقیمت‌مقطوع دستگاهی ۲۲۰۰۰ ریال بعلت تغیر مکان بفروش میرسد .
تلفن های شماره ۶۴۷۵۶ـ۴۴۴۲۵ مراجعه بفرمائید .
۱ـ۲ آـ ۵۷۳۱

پارکت BW سویس
معروفیت جهانی دارد
پارکت BW فرش‌چوبی
در دنیا با امتیاز مخصوص تهیه میشود در ایران‌بموجب امتیاز نامه‌ایکه به‌ثبت‌رسیده منحصرا در کارخانه پارکت سازی .

فقط ۱۰ ریال فوری
کپی ازکلیه اسناد گمرکی ـ تجارتی ـ تحصیلی ـ مافی ـ نوشت افزار ـکلی و جزئی مغازه فاصل تلفن ۶۵۵۴۴ خیابان‌شاه جنب‌ساختمان آلمینیوم ـ فاصل
۱ـ۲ آـ۱۰۹۸

برنامه سینماها ...

باوجود آنکه‌طرز تنظیم جدیدستون «برنامه سینمائی» موردتوجه کلیه علاقمندان قرارگرفته ، برای عده‌ای قلیل ایجاد سوء تفاهم نموده برای مزید اطلاع این دسته از خوانندگان توضیحاتی‌که درموقع تغییر این ستون داده‌شد ذیلا تکرار میشود .
از این‌پس ستون «سینماها» بسبك تازه‌ای تنظیم میشود وبترتیب اسم فیلم ، موضوع ، هنرپیشگان ، نام سینما ، شماره تلفن سینما و شروع سانسها ذکر میشود . چون‌اکثر فیلمها بزبان فارسی میباشد از ذکر این‌نکته خودداری مشود مگر فیلم بزبان دیگری باشد .

- سقوط ارکولانو (قهرمانی) ـ سینماسکوپ ـ رنگی ـ بردهاریس
آسیا (۴۲۹۰۹) ۱۱ـ ۳ ـ ۵ ـ ۷ ـ ۹ آستارا (۸۴۰۲۲) سهیلا (۳۶۴۲۴) ۱۰ر۳۰ـ ۲ر۳۰ـ ۴ر۳۰ـ ۶ر۳۰ـ ۸ر۳۰
- گوشه‌گیران آلتونا (درام) ـ سوفیالورن ـ رابرت‌واگنر ـ ماکزیمیلیان‌شل رادیوسیتی (۴۳۳۲۰) ۱۱ـ۳ـ۵ـ۷ـ۹ر۱۵ ادئون (۳۸۱۱۸) ۱۰ر۳۰ ـ ۲ر۳۰ ـ ۴ر۳۰ ـ ۶ر۳۰ ـ ۸ر۳۰
- عروس فرنگی (کمدی) ـ فارسی ـ وحدت ـ پوری بنائی
حافظ (۳۴۰۷۴) ۱۰ر۳۰ـ ۲ر۳۰ـ ۴ر۳۰ـ ۶ر۳۰ـ ۸ر۳۰
- پنج قدم تامرك (جنائی) ـ سینما سکوپ ـ جفری هانتر
اونیورسال (۶۶۹۵۳) ۱۱ـ ۳ـ ۵ـ ۷ـ ۹
- دزد شهر (فارسی) حسین مدنی ـ پوری بنائی
میامی (۷۴۳۲۹) ایران (۳۶۳۵۴) تهران (۳۸۱۶۵) ۱۰ر۳۰ ـ ۲ر۳۰ ـ ۴ر۳۰ـ ۶ر۳۰ـ ۸ر۳۰
- آخرین روزهای بابل (قهرمانی) ـ سینما سکوپ ـ رنگی ـ هوارد داف
رکس (۳۴۱۶۹) همای (۳۰۲۱۶۹) ۱۰ر۳۰ـ۲ر۳۰ـ ۴ر۳۰ـ ۶ر۳۰ـ۸ر۳۰
درایوین (۷۹۱۵۴۳) ۷ر۳۰ـ ۹ر۳۰
- نغمه دل (بزبان ارمنی بازیرنویس فارسی) ـ رنگی
رویال (۴۹۷۸۵) ۱۱ـ ۳ـ ۵ـ ۷ـ ۹
- جرانیمو (وسترن) ـ رنگی ـ چاك كانرز ـ کامالاردی
برلیان (۳۳۵۳۵) زهره (۳۰۴۸۰۸) ۱۰ر۳۰ـ ۱۲ر۳۰ـ ۲ر۳۰ ـ ۴ر۳۰ ـ ۶ر۳۰ـ ۸ر۳۰
- مواظب شوهرتان باشید ـ رنگی ـ لاناترنر ـ دین مارتین
مولن‌روژ (۷۲۹۲۹) ۱۱ـ۱ر۳۰ـ۳ر۳۰ـ ۵ر۳۰ ـ۷ر۳۰ـ۹ر۳۰ مهتاب (۴۷۷۷۷) ۱۱ ـ۳ـ۵ـ۷ـ۹ دیانا (۴۷۳۶۵) ۱۰ر۳۰ـ۱ر۳۰ـ۳ر۳۰ـ۵ر۳۰ـ۷ر۳۰ـ۹ر۳۰ کریستال (۳۷۶۷۵) ۱۰ر۳۰ـ۱ـ۳ـ۵ـ۷ـ۹ ایفل (۳۷۲۷۷) ۱۰ـ۱۲ـ۲ـ۴ـ۶ـ۸ـ۱۰
اسکار (۴۵۷۹۷) ۱۰ر۳۰ـ۱ر۳۰ـ۲ر۳۰ـ۴ر۳۰ـ۶ر۳۰ـ۸ر۳۰
- شبهای داغ ـسینماسکوپ ـ رنگی ـ سانترال (۶۹۲۸۱) ۱۱ ـ ۳ـ۵ـ۷ـ۹
سعدی (۳۶۴۶۸) ۱۰ر۳۰ـ۱۲ر۳۰ـ۲ر۳۰ـ۴ر۳۰ـ۶ر۳۰ـ۸ر۳۰
- تمشك وحشی (درام عشقی) رنگی ـ ریچارد برتون ـ آنجی دیکنسیون
ب.ب (۶۹۶۴۱) ۱۰ر۳۰ـ ۲ر۳۰ـ۴ر۳۰ـ ۶ر۳۰ـ۸ر۳۰ امپایر (۶۲۳۹۴۲) ۱۱ـ ۳ـ ۵ـ ۷ـ ۹ تراس ۷ر۳۰ـ ۹ر۴۵
- هرگز فراموشم مکن (عشقی) ـ سینماسکوپ ـ رنگی ـ جون اکسیون
پلازا (۴۴۲۵۵) ۱۱ـ۳ـ۵ـ۷ـ۹
- تعطیلات شیرین ـ رنگی ـ آبه‌لین ـ ماریزامرلینی ـ ماریو کاتنوتو
نیاگارا (۶۵۳۰۷) ۱۱ـ ۳ـ ۵ـ ۷ـ ۹ تراس ۷ر۳۰ـ ۹ر۳۰
- نیرنك دختران (فیلم فارسی) ـ سهیلا ـ ایرج قادری
دنیا (۳۳۸۱۲) فلور (۲۸۰۹۶) ۱۰ر۳۰ـ ۲ر۳۰ـ ۴ر۳۰ـ ۶ر۳۰ـ ۸ر۳۰
نادر (۳۹۰۹۵) ۹ـ۱۱ـ۱ـ ۳ـ ۵ـ ۷ـ۹ رامسر (۵۲۰۶۰) جهان (۶۰۳۰۵) ۱ـ ۳ـ ۵ـ ۷ـ ۹ مراد (۷۳۳۸۲) ۱۰ـ ۱۲ـ ۲ـ ۴ـ ۶ـ ۸ر۳۰
- ستاره سوزان (وسترن) ـ سینما سکوپ ـ رنگی ـ الویس پریسلی
تخت جمشید (۴۳۵۵۰) ۱۱ـ ۳ـ ۵ـ ۷ـ ۹
- آخرین مردان شرور (وسترن) سینماسکوپ ـ رنگی ـ جورج مونتگمری
متروپل (۳۹۴۱۰) ۱۰ر۳۰ـ ۲ر۳۰ـ ۴ر۳۰ـ ۶ر۳۰ـ ۸ر۳۰
- کله‌الماس ـ سینماسکوپ‌رنگی ـ چارلتون‌هستون جرج‌چاکریس
چارلی (۶۸۴۶۱) ۳ـ ۵ـ ۷ـ ۹
- شکوه علفزار (درام) ـ رنگی ـ وارن‌بیتی ـ ناتالی‌وود
تاج (۳۳۰۶۴) ۱۰ر۳۰ـ ۲ر۳۰ـ ۴ر۴۵ـ ۷ـ ۹ر۱۵
- چنگال فولادین ـ رنگی ـ جورج مونتگمری
فردوسی (۳۵۷۸۴) ۹ـ ۱۱ـ ۱ـ ۳ـ ۵ـ ۷ـ ۹
- خلبان جت ـ رنگی ـ دوبله بفارسی ـ جان وین ـ جانت‌لی
آریا (۳۹۸۸۴) ۱۰ـ ۱۲ـ ۲ـ ۴ـ ۶ تراس ۷ر۳۰ـ ۹ر۳۰
- شمشیرزن میانه ـ سینماسکوپ ـ رنگی ـ استوارت گرینجر
البرز (۳۰۴۲۵۸) ۱۰ر۳۰ـ ۱۲ر۳۰ـ ۲ر۳۰ـ ۴ر۳۰ـ ۶ر۳۰ـ ۸ر۳۰
- شیش تا شیطون (کمدی) ـ رنگی ـ دبی رینولدز
مونت‌کارلو (۷۹۷۴۱) ۱۰ر۳۰ـ ۲ر۳۰ـ ۴ر۳۰ـ ۶ر۳۰ـ ۸ر۳۰
- ماجرای وسوسه انگیز (کمدی) رنگی ـ شرلی جونز ـ ردباکنز
فری (۲۷۸۹۳) ۳ـ ۵ـ ۷ـ ۹
- انسانها (فیلم فارسی) ـ آرمان ـ محسنی ـ فروزان
ماندانا (۷۹۹۸۲) ۲ـ ۴ر۱۵ـ ۶ر۳۰ـ ۸ر۴۵
- کوه نشینها (هندی) ـ نرگس ـ رتن کمار ـ ناصرخان
ونوس (۳۵۱۱۵) ژاله (۳۰۴۱۲۰) پرسپولیس (۵۸۱۰۸۳) المپیا (۶۵۷۹۸) ۱۰ر۳۰ـ ۲ر۳۰ـ ۴ر۳۰ـ ۶ر۳۰ـ ۸ر۳۰
- ضربت (فیلم فارسی) ـ آرمان ـ بوتیمار ـ کاشانی
خورشید (۳۳۵۷۸) ۱۰ر۳۰ـ۲ر۳۰ـ۴ر۳۰ـ۶ر۳۰ـ۸ر۳۰ سیلوانا (۳۳۷۷۷) ستاره (۵۸۷۲۱) ۱۱ـ ۱ـ ۳ـ ۵ـ ۷ـ ۹
- ستارگان ومانکن‌ها (کمدی) ـرنگی ـ جری‌لوئیس ـ دین‌مارتین
پارك (۳۹۶۳۷) ۱۰ر۳۰ ـ ۲ر۳۰ ـ ۴ر۳۰ ـ ۶ر۳۰ ـ ۸ر۳۰
- پرستوها بلانه برمیگردند (فیلم‌فارسی) ـ مجیدمحسنی ـ آذرشیوا
بهار تجریش ۷ر۳۰ـ ۹ر۳۰
- مرغابی سرخ کرده (کمدی) ـ وحدت ـ شهلا
باغ گلستان ۷ بعد از ظهر

کشیک امشب پزشکان

دکتر حسین احمدی
میدان ثریا کوچه پلیس شماره ۱۷
دکتر خلیل رسولی متخصص جراحی
خیابان امیراباد خیابان نصرت کاشو ۹۵ تلفن ۴۵۳۲۵
دکتر کمال پرتوی
خیابان نواب چهارراه گلکار تلفن ۲۸۲۹
دکتر حبیب اله حاتمی
متخصص جراحی بیماریهای زنان
خیابان آیزنهاور کوی پیر امان‌شمار .
دکتر امان‌الله فتوحی رادیولوك
خیابان نادری کوچه نوبهار تلفن ۴۶۵۲۸
دکتر مصطفی جواهری
مطب خیابان نصرت مقابل در جنوبی بیمارستان پهلوی منزل خیابان نصرت مقابل اموزشگاه پرستاری
دکتر داود افتخار معنوی
انتهای اسمالت خیابان امین‌الدوله چهارده‌متری حسینی تلفن ۷۲۷۷۷
دکتر محمد روحی
خیابان شمیران اول خیابان‌سلیم
دکتر علی‌اصغر اکبری حساس
متخصص بیماریهای داخلی
خیابان صبا عیوبی پلاك ۱۹ تلفن ۶۶۰۹۰
دکتر احمد مافی
متخصص جراحی بیماریهای زنان خیابان شمیران ایستگاه سید خندان تلفن ۷۵۵۷۶
دکتر حسین فرهمندی
سه‌راه امین حضور اول خیابان‌ری تلفن ۵۴۰۳۰

کشیک امشب داروخانه‌ها

داروخانه سلامت حوامـ خیابان شهناز ایستگاه حرابات تلفن(۵۰۹۳۶)
داروخانه مرکزی شمیران مقابل رزن .
داروخانه اشراق ـخیابان‌آذربایجان
داروخانه شماره یك بنگاه داروئی خیابان سیمتری مقابل ژاندارمری‌کل کشور .
داروخانه پرومند دلگشا جنب خیابان بیژن .
داروخانه شماره ۲ بنگاه داروئی بوذرجمهری مقابل بازار انتهای‌کوچه تکیه دولت .
داروخانه پروین ـ خیابان‌شاهرخ سه راه اکبرآباد سلسبیل .
داروخانه جاوید ـخیابان‌حشمت‌الدوله جاکو تلفن (۴۰۲۵۱).
داروخانه اصل شعاع ـ خیابان مازندران سرپل
داروخانه مجد ـ میدان بروجردی خیابان برنده
داروخانه شماره ۳ بنگاه داروئی میدان شهر ری
داروخانه موشفر ـ تهران پارس کارخانه برق .
داروخانه شبدیز ـ جاده ری‌حسین‌آباد
داروخانه ولوق ـ خیابان جمال‌الحق نزدیك چهارراه سید عبداله .
داروخانه ابن‌سینا ـ خواجه نظام‌الملك ایستگاه افخمی .
داروخانه شماره ۶ خیابان سیمتری نظامی ایستگاه کوچه قنات جنب انبار بنگاه کل داروئی ایران .

نیازمندیها

استخدام

بیکنفر تکنسین ساختمان
سابقه ممتد در کارهای ساختمانی داشته باشد برای کار در تهران نیازمندیم به تلفنهای ۶۷۱۳۶ـ ۶۷۹۹۸ مراجعه فرمائید
۱ـ۳ آ ـ ۵۶۶۳

آگهی باطلاع داوطلبان مترجمی و نویسندگی
باطلاع داوطلبان مترجمی ونویسندگی برای رادیو که تا پایان روز ۴۳٫۳٫۲۰ نام‌نویسی کرده‌اند میرساند که از تاریخ انتشار این آگهی تا تاریخ پنجم تیرماه ۴۳ با در دست داشتن یک قطعه عکس ـ یکبرگ رونوشت شناسنامه قانونی و آخرین مدرک تحصیلی «اصل یا فتوکپی» در ساعات اداری باداره کارگزینی وزارت اطلاعات واقع درمیدان ارک مراجعه فرمایند تا پس از بررسی مدارک ترتیب شرکت واجدین شرایط در آزمایش ورودی داده شود. الف۲۰۵۸
وزارت اطلاعات
۱ـ۳ آ ـ ۹۳۲۶

فروشنده
یک شرکت تجارتی بچندین فروشنده که حاضر بمسافرت هم باشد برای تمام وقت روز با شرایط زیر احتیاج دارد .
۱ـ حداکثر سن ۳۲ سال .
۲ـ خدمت وظیفه را انجام داده و یا معافی دائم داشته باشد .
۳ـ حداقل تحصیلات دیپلم (کسانی که دارای لیسانس باشند اولویت دارند)
۴ـ لااقل ۲ سال در امر فروشندگی سابقه داشته باشد .
واجدین شرایط میتوانند مشخصات خود را باتعیین حقوق مورد تقاضا و یک قطعه عکس و نشانی کامل با قید کلمه استخدام فروشنده در روی پاکت وسیله صندوق پستی شماره ۱۵۱۹ مکاتبه نمایند .

بایگان
یک شرکت تجارتی بدو نفر کارمند برای مدیریت دفتر و بایگانی برای تمام روز با شرایط زیر احتیاج دارد .
۱ـ حداکثر سن ۳۵ سال .
۲ـ حداقل تحصیلات دیپلم .
۳ـ خدمت نظام وظیفه را انجام داده باشد و یا معافی دائم داشته باشد .
۴ـ بزبان انگلیسی تسلط داشته باشد .
۵ـ لااقل ۵ سال سابقه کار دفتر و بایگانی در موسسات و شرکتها داشته باشد .
واجدین شرایط مشخصات کامل خود را با تعیین حقوق مورد تقاضا و یک قطعه عکس وسیله صندوق پستی شماره ـ ۱۵۱۹ تا آخر خرداد ۴۳ ارسال دارند .

تحصیلدار
یک شرکت تولیدی بچندین نفر تحصیلدار برای تمام روز صبح و بعد ازظهر با شرایط زیر احتیاج دارد .
۱ـ حداکثر سن ۳۵ سال .
۲ـ حداقل تحصیلات سیکل اول .
۳ـ خدمت وظیفه را انجام داده باشد و یا معافی دائم داشته باشد .
۴ـ گواهی رانندگی موتوسیکلت در دست داشته باشد .
۵ـ بتواند ۳۰۰ هزار ریال تضمین ملکی بسپارد .
۶ـ سه سال سابقه تحصیلداری در تهران داشته باشد .
واجدین شرایط میتوانند باذکر تمام مشخصات خود را ضمن تعیین یک شماره تلفن و کارهائی را که انجام داده‌اند با یک قطعه عکس و قید کلمه «استخدام ـ تحصیلدار» در روی پاکت بصندوق پستی شماره ۱۳۸۸ مکاتبه نمایند .
بنامه‌هائی که ناقص و یا دارای شماره تلفن و نشانی کامل نباشد ترتیب اثر داده نخواهد شد .
۱ـ۲ ۱ـ۹۴۲

حسابداری دوبل
یک شرکت تجارتی و تولیدی بچندین نفر محاسب کارآزموده در حسابداری دوبل با شرایط زیر برای کار تمام روز صبح و بعداز ظهر احتیاج دارد که بوسیله امتحان از بین متقاضیان انتخاب خواهند شد .
۱ـ حداکثر سن ۴۵ سال .
۲ـ تحصیلات دیپلم یا در حدود آن .
۳ـ انجام خدمت وظیفه یا معافی دائم .
۴ـ لااقل ۳ سال در حسابداری دوبل کار کرده باشد .
واجدین شرایط بالا میتوانند تا آخر روز ۴۳٫۳٫۳۱ ضمن ارسال یک قطعه عکس و تعیین تاریخ تولد و توضیح کارهائی که تاکنون انجام داده و تعیین یک شماره تلفن برای مذاکره و اطلاع و میزان حقوق مورد تقاضا باصندوق پستی شماره ۱۵۱۹ مکاتبه نمایند .
نامه‌هائی که فاقد عکس یا شماره تلفن و نشانی کامل و توضیحات کافی کارهای گذشته و میزان حقوق باشد ترتیب اثر داده نخواهد شد .

گم شده

چک شماره ۸۵۲۵۹۰
ازحساب جاری ۱۸۹۳۵ بنام رضا صادقی بانک اصناف شعبه نازی‌آباد به مبلغ هفتاد و دو هزار ریال مورخه ۴۳٫۳٫۲۹ مفقود گردیده از درجه اعتبار ساقط است .
آ ـ ۵۸۱۳

چون براثر رسیدگی صندوق تجارتخانه متوجه شدیم که مقداری سفته و چک های این تجارتخانه بوسیله شخص یا اشخاصی سرقت گردیده است جریان امر به اداره آگاهی اطلاع و بکلیه بانکهای طرف حساب نیز تغیر مهر و امضای تجارتخانه اطلاع داده شده لذا بدینوسیله باطلاع میرساند که از این تاریخ کلیه چک وسفته‌های این تجارتخانه بامهر وامضای جدید که به بانکها نیز نمونه آن فرستاده شده است معتبر خواهد بود . . .
تجارتخانه آرشاک توماجیان ـ داود پنهاسکاشی

جویای کار

جوانی باداشتن دانشنامه های تحصصی در حقوق، اقتصاد، حسابداری وآشنائی کامل بزبانهای انگلیسی ، فرانسه و عربی بعنوان مشاور حقوقی وحسابداری برای بعداز ظهر ها آماده قبول خدمت میباشد شماره ۱۸۶ راهنمای اطلاعات مراجعه فرمائید .

نقشه کش
با سابقه درخشان درشرکت ها و کارگاههای ساختمانی درقسمت های آرشیتکتور ـ بتون آرمه وغیره صبحها تاساعت ۲ با ۶۵۰ تومان آماده کار است . براهنمای شماره ۱۹۲ مراجعه شود .
ملی مراجعه نمایند .

دیپلمه صنعتی
یک شرکت بزرگ صنعتی بچند نفر دیپلمه صنعتی که خدمت وظیفه خود را بپایان رسانیده و یا معافی دائم داشته باشند نیازمند است .
داوطلبان مشخصات کامل خود را بایک قطعه عکس بصندوق شماره ۱۳۸۸ تهران ارسال دارند .
۱ـ۲ ۱ـ۹۰۵۰

تعدادی وزیتور خانم و آقا
باحقوق مکفی بترتیب مسابقه استخدام میشوند آدرس خیابان شاه ساختمان آلومینیوم دفترمرجان شماره ۲۲
۱ـ۲ آ ـ ۱۰۳۸

به‌چندنفر دوشیزه وبانوی فروشنده نیازمندیم
داوطلبان به سوپرکورد واقع در انتهای خیابان ناصر خسرو (فروشگاه سابق خادم) یا تلفن شماره ۲۲۲۸۱ مراجعه فرمایند .

نمایندگی دارو های کارخانجات گایگی
یکنفر دکتردندانپزشک یادامپزشک ویا داروساز راکه آشنائی کامل بیکی از زبانهای خارجی داشته باشد برای ویزیت پزشکان درتهران وشهرستان ها بطور تمام وقت استخدام میکند.
داوطلبان : روزشنبه ۳۰ خردادماه بین ساعت ۵ تا ۶½ بعداز ظهر به آدرس زیر مراجعه فرمایند .
خیابان سعدی بالا ـ کوی یاسمی طبقه چهارم شرکت نسبی برادران شکور (نمایندگی گایگی)

Wanted by foreign company experienced Iranian lady shorthand/typist secretary. Good knowledge of english. Please apply in own handwriting attaching a recent photo to P.O.B. 2767

بعده‌ای وزیتور
جوان نیازمندیم تلفن ۶۲۷۹۸۳
۱ـ۵ آ ـ ۱۰۱۹

یک موسسه کشاورزی و دامپروری واقع در صدکیلو متری تهران یک نفر مهندس کشاورزی و یک نفر دکتردامپزشک استخدام مینماید طالبین مشخصات کامل خود را بصندوق پست ۱۰۹۸ ارسال دارند .
۱ـ۳ آ ـ ۵۶۶۱

Young English speaking accountant, Iranian, below 30 years af age required by foreign company in Tehran. Please apply in English to P.O. Box 2431
۱ـ۲ آ ـ ۹۴۱۸

مورد احتیاج عموم

تهیه کننده نمک تصفیه‌شده و ادویه‌جات
محصولات غذائی
خوبان
تهران ـ خیابان شاهرضا نبش میدان فردوسی ولاله‌زار کوچه آذرنوش تلفن ۶۵۷۵۳
آ ـ ۱۱۰۵

مخصوص شب
حلقه مونتایگر نابودکننده پشه های مزاحم شب
MOON TIGER
حلقه مونتایگر برای ازبین بردن حشرات موذی ساخته شده است
یک حلقه مونتایگر برای ازبین‌بردن حشرات موذی ساخته شده است یک حلقه مونتایگر را در پایه حلبی‌که در هرجعبه ده عددی یکی‌از این پایه ها موجود است جا داده و نوک آنرا مانند سیگار آتش بزنید و میتوانید باکمال اطمینان هم داخل اطاق وهم خارج‌در ییلاقات و درمواقع گردش و پیک‌نیک درخواب و بیداری بدون مزاحمت پشه و مگس و سایر حشرات موذی بسر ببرید حلقه مونتایگر بهترین پاسبان شما درمواقع خواب است و در نهایت راحتی ازگزند حشرات شمارا مصون میدارد . نماینده انحصاری درایران و خاورمیانه داروئی تائید(متحدین) ناصر خسرو تلفن ۵۲۵۹۶
آ ـ ۱۱۱۲

واکس ماوریک شیر نشان ارزانتر است هرگز خشک نمیشود نرم و بهتر ازهر واکس دیگر براق می کند

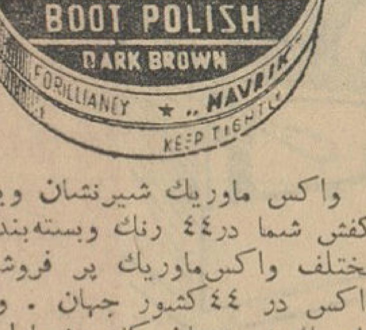

واکس ماوریک شیرنشان ویتامین کفش شما در ۴۴ رنگ وبسته‌بندیهای مختلف واکس ماوریک پر فروشترین واکس در ۴۴ کشور جهان . واکس ماوریک شیرنشان کفش شمارا مانند ورنی براق میکند .
نماینده انحصاری در ایران دیانزاده ساختمان پلاسکو شماره ۲۵۱ تلفن ۳۰۲۵۰۹

زنگ اخبار ترمیون موسیقی مینوازد
وباده سال ضمانت خواب واعصاب شمارا بیمه مینماید • فروش درسراسر کشور ۳۷۵ ریال تلفن ۳۰۲۵۰۹
آ ـ ۱۱۱۳

لوازم کشاورزی

قابل توجه کشاورزان محترم
سمپاش های موتوری ۱۰۰ لیتری مخزن برنجی باتجهیزات کامل رسید فروشگاه شرکت آب‌یاب اول سعدی تلفن ـ ۳۶۳۴۸
آ ـ ۱۰۸۶

رستورانهای خانوادگی

اگر یکمرتبه بسالن مجلل چلوکبابی بولوار
واقع درخیابان بولوار مقابل جلالیه تشریف بیاورید برای همیشه مشتری دائمی خواهید شد ساندویچ کباب با ۱۲ ریال تلفن ۶۰۰۲۷
آ ـ ۱۱۱۴

آموزشگاههای فنی و فرهنگی

آموزشگاه عالی فرزونده اربابی
خیابان ژاله تلفن ۳۲۰۴۷
۱ ـ ۲۶ آ ـ ۹۵۷

مژده باهالی محترم شمیران
آموزشگاه خیاطی بهارنو
بمحل جدید خود واقع درسه راه نیاوران انتقال یافت و در روزهای شنبه ـ دوشنبه ـ چهارشنبه صبح و عصر نامنویسی مینماید .
دزآشیب سه‌راه نیاوران
۱ـ۲۶ آ ۷۴۸

کلاسهای جدید انگلیسی نرسسیان
ترم تابستانی کلاسهای انگلیسی نرسسیان از تاریخ ۳۰ خردادماه صبح وعصر افتتاح میگردد لاله‌زارنو پائین‌تر از چهارراه کنت داخل کوچه بن‌بست پیرنیا تلفن ۳۰۲۹۳۷
۱ـ۱۰ آ ـ ۹۴۲

کودکستان هما
زیرنظر مربیان کارآزموده از این تاریخ آماده نامنویسی میباشد ضمنا در تعطیلات تابستانی به آموزش وپرورش کودکان عزیز اشتغال خواهد داشت نشانی جاده‌قدیم شمیران تجریش کوی صالح کوچه شفقی شماره ۸۴ تلفن ۸۳۵۵۵
۱ـ۱۵ آ ـ ۴۹۷

دبیرستان ایران
دبستان ایران جهانبانی
کودکستان ایران
بدینوسیله باطلاع اولیاء دانش‌آموزان میرساند از روز شنبه ۲۳ خردادماه همه روزه صبحها ازساعت ۸ تا ۱۲ دفتر موسسه ایران برای نامنویسی باز است .
نشانی :خیابان مولوی روبروی خانی‌آباد تلفن ۲۶۲۱۵
۱ـ۲۶ آ ـ ۱۰۱۵

نقاشی را فقط درسه‌ماه بیاموزید
هنرکده نقاشی با آخرین اسلوب ومتد ابتکاری دریکدوره سه‌ماهه نقاشی را بشما میاموزد .
دروازه شمیران ـ ابتدای فخرآباد هنرکده نقاشی
۱ـ۳ آ ۹۰۶۶

کودکستان آذر
زیرنظر خانم معتمدی صبح تا ظهر ثبت‌نام مینماید حق‌شناس چهار راه میرفندرسکی ۲۷۹۱۱
آ ـ ۱۰۸۳

آموزشگاه بزرگمهر
دارای کلاسهای ابتدائی و متوسطه و تجدیدی و تقویتی وماشین‌نویسی فارسی ولاتین باب‌همایون تلفن ۳۹۰۲۴
آ ـ ۱۰۸۰

موسسه زبان تهران
Tehran Language Center
کلاسهای انگلیسی توسط معلمین انگلیسی وآمریکائی همه روزه بعد از ظهر ها نامنویسی میکند
کلاسهای مقدماتی ـ متوسطه و عالی
۱ـ کلاسهای اسپیک انگلیش مخصوص تجدیدیها
۲ـ کلاسهای تقویتی برای کنکور ودانشجویان اعزام بخارج
۳ـ کلاسهای مخصوص مکالمه
نشانی ـ خیابان شاهرضا بین ویلا و کالج شماره ۲۲۵ تلفن ۴۵۹۳۱
آ ـ ۱۱۱۸

انستیتو رادیو تلویزیون پارس
مجهزترین کلاسهای علمی و عملی در ایران تهران خیابان سعدی چهار راه سیدعلی اول کاشف تلفن ۳۰۲۸۰۹ صندوق پستی ۹۴۸ تهران
آ ـ ۱۱۱۵

سازمان فرهنگی سپهر
کودکستان و دبستان دبیرستان دخترانه
درمحل مجزا هریک ثبت‌نام مینماید نشانی خیابان شمیران ـ خیابان شادمان تلفن ۷۲۵۰۷ وسیله رفت وآمد فراهم است
۱ ـ ۲ آ ـ ۱۱۰۶

آموزشگاه خیاطی وگلسازی و آرایش مهران
خیاطی را بامتد گرلاوین درمدت یک ماه وسه‌ماه و آرایش را درکمترین مدت بشما می‌آموزد ـ شاهپور اول ارامنه تلفنهای ۵۳۹۴۱ و ۲۷۷۷۷
۱ـ۶ آ ـ ۱۰۶۹

سالن مد و آرایش

آموزشگاه آرایش هنگامه با امتیاز رسمی وزارتفرهنگ
دیپلمه پاریس ورم کلیه متدآرایش سروصورت را علمی و عملی با ۳۰۰ تومان تااخذ گواهی‌نامه رسمی تضمین مینماید خیابان شاه جنب ایران کالا دقیقی شماره ۱۵۵
۱ـ۱۵ آ ـ ۱۰۸۴

مژده سالن آرایش آنا
از دروازه شمیران بخیابان حقوقی انتقال یافت تلفن ۷۵۸۱۹۴
۱ـ۳۰ آ ـ ۶۴۵

آموزشگاه آرایش ماهدخت
برای دوره جدید هنر جو میپذیرد نارمک اول جوبیار تلفن ۷۹۹۹۴
۱ـ۲۶ آ ـ ۸۲۷

آموزشگاه آرایش هلال با امتیاز رسمی وزارتفرهنگ
دیپلمه لندن برای تعلیم آرایش‌مو و زیبائی هنرجو میپذیرد . خیابان پهلوی دو راه یوسف‌آباد جنب دانشگاه ملی ـ خیابان نوروزی کاشی ۲۶ تلفن ۶۲۰۳۲۵
۱ـ۳۰ آ ـ ۸۱۵

آموزشگاه آرایش زیبائی‌هنر
با امتیاز رسمی وزارت فرهنگ
تعلیم آرایش سروصورت درمدت کوتاه ۳۰۰۰ ریال . رنگ‌مو ۲۰۰ ریال فرتنی ۲۰۰ ریال . میزانپلی ۲۰ ریال اصلاح سر ۲۰ ریال ـ ضمنا سه‌نفراز دانشجویان واجد شرایط مجانا باروپا اعزام سه‌راه‌ژاله مقابل ساختمان مجلس تلفن ۳۰۴۴۷۳
۱ـ۲۵ آ ـ ۱۰۵۸

آموزشگاههای رانندگی

آموزشگاه رانندگی شهاب
خیابان امیرآباد شعبه مقابل سینما امپایر تلفن ۶۱۱۲۲۱
۱ـ۳۰ آ ـ ۸۱۱

تعلیم رانندگی شهاب تلفن ۶۱۱۳۳۱
۱ـ۳۰ آ ـ ۷۳۰

آموزشگاه رانندگی ایفل
تعلیم رانندگی با نازلترین قیمت دراسرع وقت تلفن ۶۸۱۸۸

آموزشگاه رانندگی مهران
تا اخذ گواهینامه ۲۵۰ تومان تضمین میکند شاهرضا پیچ شمیران
۱ـ۲۶ آ ـ ۸۰۷

تدریس خصوصی

تدریس خصوصی آکوردئون
توسط هاکوپیان فردوسی شمالی جنب فرش پارس‌نو نمره ۶
۱ـ۱۰ آ ـ ۷۳۲۸

بانوی انگلیسی تدریس زبان مینماید تخت جمشید ویلای شمالی خیبرشرقی شماره ۴۳ (موسسه تال)
۱ـ۱۵ آ ـ ۱۰۲۶

بانوی آلمانی تدریس زبان مینماید تخت جمشید ویلای شمالی خیبرشرقی شماره ۴۳(موسسه تال)
۱ـ۱۵ آ ـ ۱۰۲۷

تدریس ریاضیات متوسطه و عالی توسط لیسانسیه ریاضی تلفن ۴۳۸۶۹
۱ـ۳ آ ـ ۵۴۷۳

تدریس خصوصی ریاضیات
توسط دانشجوی ریاضی دانشکده علوم براهنمای ۱۹۴ اطلاعات مراجعه شود
۱ـ۲ آ ـ ۵۵۷۳

ساعتی ۸۰ ریال
فیزیک ، شیمی ، جبر و حساب تا چهارم متوسطه توسط دانشجوی پزشکی درمنازل ـ تلفن ۷۱۱۴۸
۱ ـ ۲ آ ـ ۵۷۴۱

مکتب انگلیسی و ماشین‌نویسی نژاد
در مدت ۹ ماهه از دانشگاههای انگلستان با تضمین دیپلم میدهد. خیابان شاه جنب سینما نیاگارا تلفن ۴۱۸۵۹
۱ـ۱۰ آ ـ ۱۰۶۷

آموزشگاه ماشین‌نویسی فائز
تعلیم ماشین‌نویسی با متد جدید شاه‌آباد اول اکباتان تلفن ۳۵۷۵۷
آ ـ ۱۱۰۰

فروش اثاثیه

فروشگاه فرش صبا خیابان سلسبیل چهارراه وثوق تلفن ۶۱۱۵۱۷
قالیهای کلیه شهرستانهای ایران بارنگ و طرحهای زیبا به اندازه‌های مختلف به قیمتهای بسیار ارزان نمایشگاه فرش صبا بفروش میرساند. قالی وقالیچه‌های کهنه خودرا دراین فروشگاه بافرش نو طبق سلیقه خود تعویض بفرمائید
آ ـ ۱۰۷۱

قابل توجه کارمندان
بانکها وبنگاههای ملی
فروشگاه رکوردسعادت اجناس مورد نیازشما را بقیمت مناسب باقساط در اختیارتان قرار میدهد .پامنار تلفن ۳۷۶۳۸

کارگاه صنعتی مکانیزم

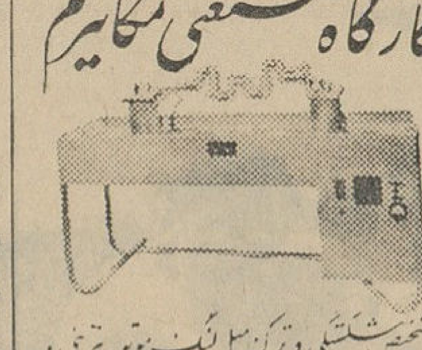

پلاک ۱۰۸۰ تلفن ۲۰۷۳۱

تعمیرات

سرویس تلویزیون کاراسی
تعمیر انواع تلویزیون در منازل باسرویس مجهز سیار تلفن ۶۲۲۴۷۲

تعمیرگاه الکترونیکی F.M.
تعمیر انواع تلویزیون ، گرام ، یخچال کولر باسرویس مجهز تلفن ۴۹۰۷۴

الکترو سرویس آسیا
تعمیر هر نوع یخچال تحت نظر متخصصین فنی با ضمانت آزمایش یخچال مجانی است تلفن ۲۸۰۵۳

تعمیر تلویزیون کوبا ۶۸۸۳۲
۱ـ ۳۰ ا ـ ۶۴۰

در مدت ۲ ساعت
تعمیرات هر نوع رادیو و گرام رادیوجاوید پشت‌شهرداری ۳۲۳۷۶۰

تعمیرگاه یخچال اردشیر
زیر نظر متخصص از ایتالیا ۷۲۳۶۰

تعمیرگاه توچال
تعمیر همه‌نوع یخچال کولر زیرنظر متخصص از شیکاگو باتضمین تلفن ۳۹۰۴۳

تلفن ۳۰۵۱۷۰
تعمیر تلفن و مراکز تلفن و تلویزیون و رادیوگرام در منازل و مؤسسات

تعمیرگاه تلویزیون تلفونکن
همه روزه ازساعت ۸ صبح الی ۹ شب آماده تعمیرات تلویزیونهای تلفونکن میباشد.
خیابان منیریه ـ تلفن ۵۸۱۳۱۱

سرویس سیار الکتروآسیا
تعمیرات انواع تلویزیون یخچال و دستگاه های تلفنی در محل تلفن ۳۸۸۷۳

سرویس تلویزیون المپیک ۶۸۸۳۲
۱ـ۳۰ آ ـ ۷۹۴

همیشه باسرویس تلویزیون
ایران تماس بگیرید ۶۴۹۱۸ ـ ۴۸۵۳۳
۱ـ۳۰ آ ـ ۱۰۰۴

بنگاه فنی ماشینهای تحریر عظیمی
جهانگیر عظیمی

تعمیرات انواع ماشینهای تحریر و حساب باب‌همایون تلفن ۳۰۴۹۰۳
آ ـ ۱۰۷۵

خرید اثاثیه

نمایشگاه وفروشگاه ایران کالا خیابان شاه‌نرسیده بچهارراه گلشن تلفن ۴۵۶۸۹ و ۴۵۶۸۶
کلیه لوازمات منزل شمارا بهر اندازه و مبلغی که باشد بقیمت عادلانه در منزل خریدار است در ضمن قالی وقالیچه‌های کهنه و مستعمل شما برای صادرات به آمریکا و اروپا بقیمت بسیار خوب خریداری میگردد .

فروشگاه فروردین ۶۱۱۶۵۵
قالی یخچال ـ تلویزیون ـ رادیو گرام وسایر اثاثیه منزل شمارا خریدار است . خیابان شاه مقابل سینماچارلی نرسیده بچهارراه سیمتری شماره ۳۵۱

فروشگاه حاجیان
یخچال ـ قالی ـ تلویزیون ـ رادیو گرام وسایر لوازم منزل شمارا عادلانه خریداریم سه‌راه امین‌حضور ۳۸۸۳۸

فروشگاه گلشن تلفن ۶۸۷۱۴
منصف‌ترین خریدار کالای دست دوم درهرموقع آماده است که بایک اطلاع تلفنی درخدمت شما حاضر شده وهرنوع قالی و قالیچه ، یخچال،ضبط صوت ، ماشین رختشوئی ، مبل،چراغ گاز وکلیه لوازم منزل شمارا نقدا خریداری نماید .

فروشگاه ماه تلفن ۳۳۶۷۵
کلیه اجناس شمارا بانضمام فرش نو وکهنه بیشتر از دیگران خریداریم

تلفن ۲۲۰۵۰
اولین‌موسسه خرید فرشهای کهنه در ایران بقیمت صادرات آلمان
۱ـ۳۰ آ ـ ۹۰۸

فرش پیروز
خریدار فرش نو و کهنه و هرنوع اثاثیه منزل بقیمت عادلانه ۶۸۱۳۸
۱ـ۲۶ ا ـ ۹۱۱

فروشگاه ممتاز تلفن ۲۹۸۹۰
خریدار قالی و قالیچه ـ یخچال ضبط صوت ـ تلویزیون و رادیوگرام میباشد خیابان مولوی ایستگاه قنات آباد مقابل بانک کارگشائی

هر نوع قالی کهنه
خریداریم تلفن ۲۵۳۹۳

فروشگاه خالقی تلفن ۳۲۸۷۶
مجهزترین وباسابقه‌ترین مؤسسه خرید لوازم منزل هرنوع قالی. یخچال تلویزیون . رادیوگرام . اجاق گاز شمارا نقدا در محل بقیمت عادلانه خریداری مینمائیم سه‌راه امین حضور تلفن ۳۲۸۷۶

فروشگاه پارس تلفن ۶۱۳۸۴۷
بهترین خریدار اشیاء خانگی شما

الکترو غرب تلفن ۴۹۴۶۹
خریدار یخچال ،تلویزیون رادیوگرام فرش اسکندری چهار راه ساسان
۲ـ۹۳۱

فروشگاه سلطانی تلفن ۳۸۵۷۷
یخچال، تلویزیون، ضبط‌صوت ، قالی‌و قالیچه شما را خریدار است .
۱ـ۲۶ آ ـ ۷۹۳

فروشگاه فردوست ۷۵۷۶۸۵
باحسن شهرت ده‌ساله خریدارهرنوع یخچال ـ تلویزیون ـ اجاق‌گاز ـ رادیو گرام ـ ضبط صوت ـ فرش
خیابان شهناز بالاتر از میدان ژاله

فروشگاه آمیر تلفن ۴۹۴۹۸
خریدار و فروشنده لوازم دست‌دوم خیابان شاه چهارراه اسکندری

فروشگاه محمد حسان
تنها فروشگاهی است که میتواند کلیه اثاثیه منزل شمارا بقیمت عادلانه خریداری کند تلفن ۵۸۱۵۵۸

فروشگاه سمساری صمد
خریدار همه رقم فرش کهنه وسایر لوازم منزل واشیاء قدیمی . اجناس کلی را درموقع فروش بما اطلاع‌دهید تلفن ۴۹۹۸۵

فروشگاه آسیا تلفن ۶۱۲۸۳۲
مؤسسه خرید و فروش لوازم منزل خیابان شاه چهارراه پیروز
۱ـ۲۶ آ ـ ۱۱۰۸

فروشگاه امیرکبیر ۳۰۵۲۶۶
خریدار وفروشنده لوازم دست دوم قالی ـ یخچال ـ تلویزیون ـ رادیو گرام ضبط صوت سه راه امین حضور
۱ـ ۲۶ آ ـ ۷۰۹

فروشگاه ماه‌نو تلفن ۵۴۷۸۳
خریدار فرشهای کهنه‌ونو
۱ـ۲۶ آ ـ ۱۰۵۴

لوازمات فلزی

استاد

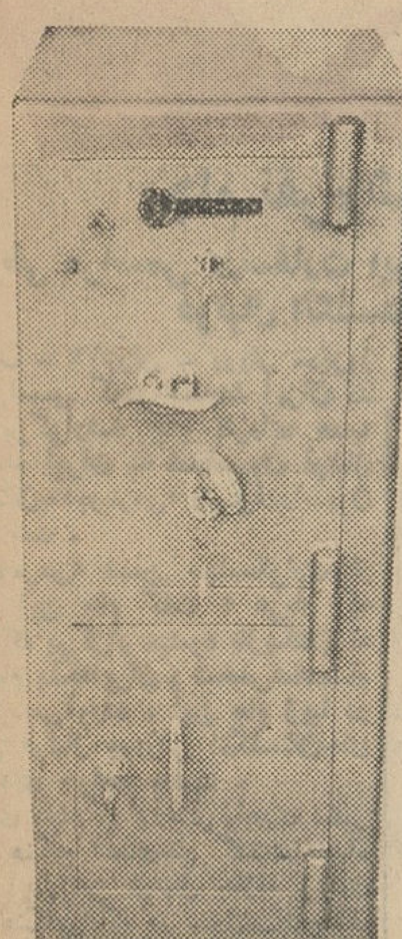

یکی ازفرآورده‌های مصنوعات فلزی استاد خیابان فردوسی روبروی خیابان کوشک فروشگاه استاد تلفن ۴۷۹۵۰
آ ـ ۱۱۲۱

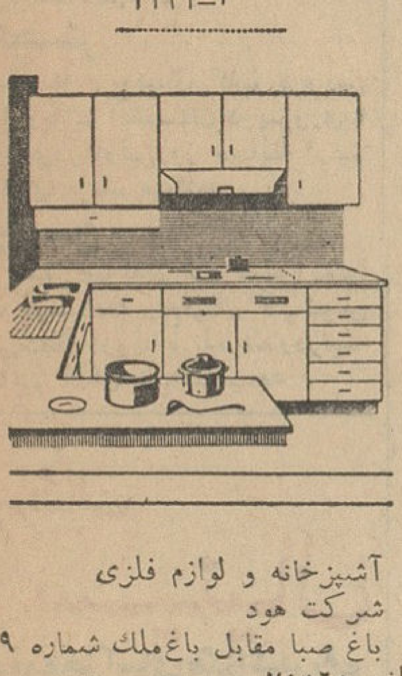

آشپزخانه و لوازم فلزی شرکت هود باغ صبا مقابل باغ‌ملک شماره ۸۹ تلفن ۷۰۰۶۵
آ ـ ۱۰۸۷

کارخانجات صنایع فلزی شرکت سهامی اسپید
سازنده انواع آب‌گرم‌کن ـ بخاری ـ میز وصندلی ـ قفسه‌های فلزی وقفسه های آشپزخانه ـ درب و پنجره‌پروفیل مخازن نفت و آب
دفتر مرکزی و نمایشگاه ـ خیابان شاه چهارراه شیخ‌هادی شماره ۹۸ تلفن های ۴۶۲۰۶ و ۴۹۴۴۱ کارخانه ۵۹۲۰۷
آ ـ ۱۱۰۴

کارخانه ادیب طهران
ADIB TEHRAN

سازنده لوازم طبی واثاثیه بیمارستان
لوازم استرلیزاسیون . اتوکلاو دستگاه تهیه آب‌استریل ـ تخت‌عمل تخت ژینوکولوژی واورولوژی ـ تخت زایمان ـ تختخواب بیمارستانی کارخانه ادیب شماره ۱۴ خیابان سوم اسفند تلفن ۳۰۴۳۳۹
آ ـ ۱۰۹۴

مصنوعات فلزی ابتکار

میز یکطرفه	۲۰۰۰ ریال
میز یکطرفه	۲۴۰۰ ریال
میز دوطرفه	۴۰۰۰ ریال
کمدحالسی	۳۵۰۰ ریال
کمد بایگانی	۳۰۰۰ ریال
کلاسورچهار کشو	۳۵۰۰ ریال
جا کتابی	۱۴۰۰ ریال
قفسه آشپزخانه متری	۱۵۰۰ ریال

شاه‌آباد باسازاقبال تلفن ۷۹۲۸۹۵ و ۳۰۴۲۷۸

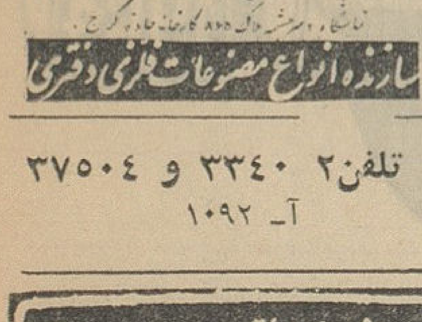

تلفن ۲۳۳۴۰ و ۳۷۵۰۴
آ ـ ۱۰۹۲

نیازمندیهای روزنامه اطلاعات تلفن : ۳۱۵۳۳

سفارش کلاه گیس
وگیس های تکه‌ای پذیرفته می‌شود.
سالن آرایش **فیونلا**
خیابان کاخ نرسیده بمیدان کاخ
تلفن : ۶۴۶۸۱

تاکسی کار
اتومبیلهای کرایه آمریکائی برای کرایه داخل وخارج شهر
فیشرآباد شماره ۵۱ تلفن ۴۴۲۱۱ ـ ۶۱۲۳۰۰

شالت جزیره
طرح ـ نظارت ومقاطعه ساختمان
دکوراسیون و تزئین فروشگاهها ومنازل
شرکت جزیره تلفن ۷۰۷۵۰

سرویس تلویزیون پارس
تعمیرانواع تلویزیون در منازل با سرویس مجهزسیار.
تلفن : ۴۶۷۸۳

تلفن : ۳۰۵۱۷۰

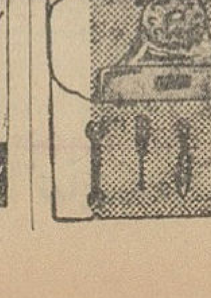

نصب وتعمیر مراکز دستگاههای تلفنی در منازل ومؤسسات

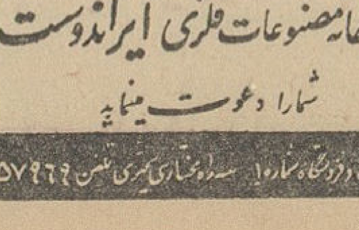

کارخانه مصنوعات فلزی ایراندوست
شمارا دعوت مینماید
کارخانه وفروشگاه شماره ۱ سه‌راه شمشیری تلفن ۵۷۹۶۹

حفظ لثه ها فقط با مصرف : مسواک طبی دریائی نور ساخت آلمان ـ تأمین میشود.
DARIAIE NOOR
تلفن ۲۴۵۹۶

اطلاعات برای جوانان

جام نقره شاهنشاه

طی مراسمی درسفارت ایران به رئیس فدراسیون فوتبال انگلستان داده شد

لندن ـ ۱۶ ژوئن ـ رویتر ـ دیروز مدرسه خود بودند ، واکنون این طی مراسمی که‌در سفارت ایران در علاقه افزایش یافته است .

لندن برگزارشد جام نقره‌ای هدیه شاهنشاه ایران به فدراسیون فوتبال انگلستان به«جومرس» رئیس‌فدراسیون تسلیم شد .

«جومرس» ضمن سپاسگزاری از اهدای این جام گفت : هربار که مسابقه‌ای برگزار میشود بازیکنان نه تنها جام بلکه‌ایران و شخص‌شاهنشاه رابخاطر می‌آورند . این جام زیبا در زندگی فوتبال وورزش انگلستان‌جای برجسته‌ای خواهد داشت .

آقای مهندس اردشیر زاهدی سفیر ایران هنگام اعطای‌جام گفت‌شاهنشاه شخصا بورزش فوتبال علاقه زیادی دارند هنگامی که در سوئیس‌بتحصیل اشتغال داشتند کاپیتان تیم فوتبال

جشن فارغ‌التحصیلی انجمن ایران ـ آمریکا

ساعت ۷ بعداز ظهر فردا جشن فارغ‌التحصیلی دانشجویان کلاسهای انگلیسی انجمن ایران ـ امریکا برگزار خواهدشد دراین جشن دوشیزه‌بهناز صمیمی شاگرد اول دوره عالی کلاس های انجمن ایران و امریکا نطقی پیرامون نظرات‌دانشجویان ایرادخواهد کرد . دیپلمهای دانشجویان دوره‌عالی از دانشگاه میشیگان فرستاده میشود. دراین دوره ۲۹۱ نفر از دانشجویان فارغ‌التحصیل خواهند شد .

دوشیزه بهناز صمیمی دانشجوی سال سوم پزشکی است و هم اکنون پس ازطی دوره عالی کلاسهای انجمن قادر است کتابهای طبی را بدون‌هیچ گونه اشکال بانگلیسی بخواند .

مدیر کل اوقاف بانگلستان رفت

آقای دکتر شهابی مدیر کل‌اوقاف بنابدعوت‌شورایعالی فرهنگی بریتانیا برای‌بازدیدومطالعه ازموسسات‌خیریه انگلستان بآن کشور عزیمت کرد

مدیر کل اوقاف مدت یکماه در انگلستان اقامت خواهد کرد ودراین مدت علاوه بر بازدید از موسسات خیریه روی کتب خطی قدیمی ایرانی که‌در انگلستان موجوداست مطالعاتی بعمل خواهد آورد .

«ایوانسکی» قهرمان وزن هشتم کشتی شوروی «مدویداف» قهرمان معروف را مغلوب کرد

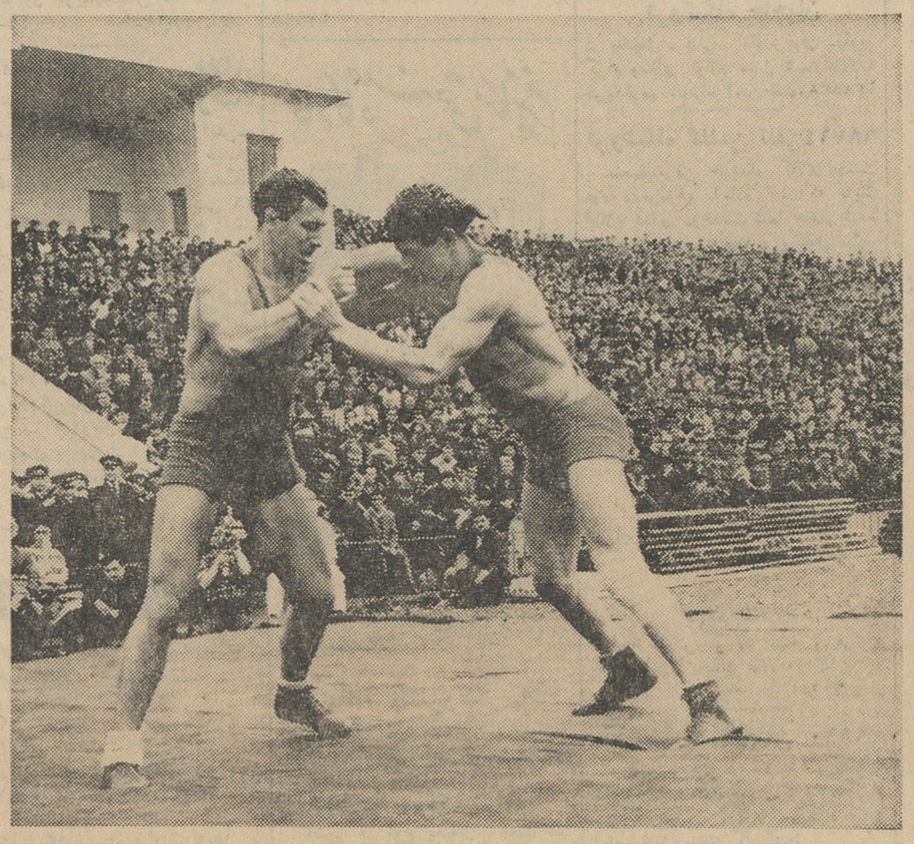

مسابقه کشتی انتخابی تیم ملی شوروی در وزن هشتم برای شرکت درالمپیک بین‌الکساندرمدویداف‌قهرمان وزن هفتم جهان والکساندر ایوانسکی قهرمان سنگین وزن جهان انجام شد ودرنتیجه ایوانسکی با امتیازبرنده شد در المپیک ۱۹۶۴ از شوروی در وزن هفتم جوان نورسیده ونیرومندی برسایرحریفان وحتی«گودویچ»پیروز شدو دروزن هفتم‌لباس‌تیم ملی‌شوروی را پوشید ومدوید نیز در اثر زیاد شدن‌وزن بدن تغییروزن دادو دروزن هشتم شرکت کرد و مغلوب‌ایوانسکی شد ودر نتیجه در وزن هشتم نیز ایوانسکی لباس تیم ملی کشور خود را تصاحب کرد .

درعکس بالا ایوانسکی و مدوید در حال‌مبارزه دیده میشوند و هزار ها نفراز مردم شوروی نیز شاهد این مبارزه جالب هستند .

موفقیت یك دانشجو

بقرار گزارش خبرنگار ماز امریکا امور سرپرستی محصلین ایرانی از خانم‌دکتر سیمین سعیدی فیروزکوهی بعلت‌موفقیت های‌تحصیلی تقدیر نموده خانم دکتر سیمین فیروزکوهی که شاگرداول دانشگاه بوده و از بورس وزارت‌فرهنك استفاده نموده‌در ردیف شاگردان برجسته دانشگاه معرفی‌و انتخاب‌شده است. خانم‌دکتر فیروز ـ کوهی‌بزودی‌بتهران برمیگردد‌تاخدمات خودرادرکشور دنبال نماید.

استخر ایزدفردوسی با آب تصفیه شده

از چند روز قبل استخر ایزدفردوسی در غرب تهران طی مراسمی افتتاح و شروع بکار نمود .

استخر مزبور که بمدیریت آقای ضیائی‌مدیر باشگاه فردوسی وایزد فردوسی اداره میشود در سال جاری دستگاه تصفیه نصب نموده واستخر مزبور دارای آب تصفیه شده میباشد

کوهنوردان کرکس

دونفراز کوهنوردان سازمان‌کوهنوردی واسکی کرکس آقایان جوادطاهری و علی‌نام‌شرین بقله های زرینه‌کوه و دوبراد صعود کردند وپس‌از نصب آرم‌بتهران مراجعت کردند .

ورزش جهان

استامبول

تیم ترکیه ۱۱۶ امتیاز به ۱۰۳ امتیاز ازتیم سوئددریك دوره مسابقه دوو ـ میدانی برنده شد.

منچستر

درمسابقه ربع‌فینال کاپ دیویس منطقه اروپاتیم انگلستان دوپیروزی به یك پیروزی‌در اولین‌روز مسابقه ازتیم یوگسلاوی برنده میباشد .

توریسن

تیم تنیس سوئداز تیم تنیس ایتالیا ۴ به یك درمسابقه ربع‌فینال کاپ‌تنیس دیویس‌منطقه اروپا برنده شدودرنیمه فینال باتیم آلمان مسابقه‌میدهد .

خمیردندان
سینیال
باماده معجزآسای هگزاکلروفن
ساخت فرانسه
بطرل عمر
وزیبائی دندانهای
شما میافزاید

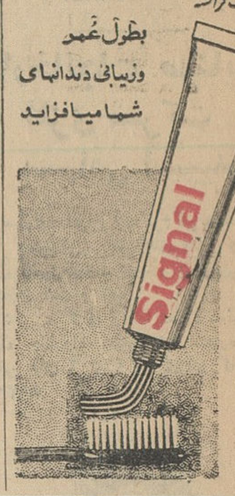

با تهویهٔ مطبوع محیط کار خود را مانند گردشگاهها مفرح نمائید
تا خستگی ناشی از گرما شمارا پژمرده نکند

شرکت مهندسی
ساراول
به اقساط دوساله

SARAVEL
AIR CONDITIONING, REFRIGIRATION
HEATING & VENTILATING

خیابان ویلا ـ خیابان دامغان شماره ۶ ـ تلفن ۶۱۲۲۲۹-۴۳۹۵۲

از هرسرعتی سریعتر
از هرقدرتی قویتر
وازهرزیبائی زیباتر

ترى يمف
SPITFIRE

مدل اسپیت فایر
TRIUMPH

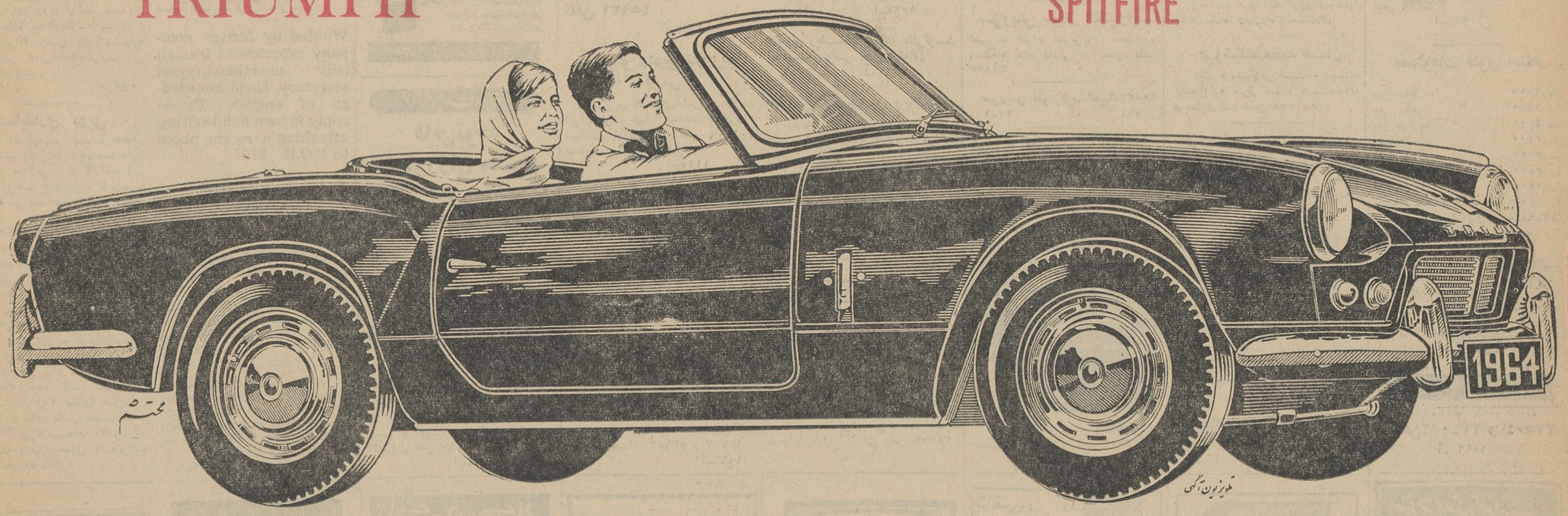

بمب دیگری از بمب های جدید سرعت و قدرت وزیبائی انگلستان که توسط گروه کارخانجات معظم لیلاند ساخته شده است

و این نیز بمب دیگری است از بمب های جدید سرعت و قدرت و زیبائی انگلستان که توسط گروه کارخانجات معظم لیلاند ساخته شده است

نمایشگاه و نماینده انحصاری اتومبیلهای سواری تری یمف خیابان آیزنهاور مقابل دانشکده دامپزشکی تلفن ۴۳۳۴۱ و ۴۹۲۱۹

رئیس هیات مدیره بانک توسعه صنعتی و معدنی ایران در جلسه مجمع عمومی بانک گفت :

ایران در آستانه توسعه اقتصادی نیرومندی قرار گرفته

در برنامه توسعه اقتصادی کشور برای سرمایه گذاران خصوصی نقش مهمی در نظر گرفته شده است

مردم درصورتی پس‌اندازهای خودرا در شرکت های تولیدی بکار خواهند انداخت که شرکت های عمومی واقعی تحت اداره مدیران لایق و صحیح‌العمل و معتمد مردم بوجود آید

● نواقص قوانین و مقررات مربوط بشرکتها وقوانین مالیاتی باید برطرف شود

● شهرت بانک در صحت عمل و قضاوت بی‌شائبه چه در داخله و چه در خارجه مسلم شده است وسرمایه‌گذاران با روش کار بانک عادت کرده و بدان اعتماد پیدا نموده‌اند

آقای مهندس جعفر شریف امامی رئیس مجلس سنا که ریاست هیات مدیره بانک توسعه صنعتی ومعدنی ایران رانیز برعهده‌دارد در جلسه امروز مجمع عمومی بانک‌طی پیامی خطاب به صاحبان‌سهام بانک وضع اقتصادی کشور، هدفهای بانک‌همچنان‌اقداماتی راکه برای‌توسعه سرمایه ـ گذاری خصوصی بکمک‌بانک باید صورت گیرد تشریح کرد .

آقای‌مهندس شریف‌امامی طی‌سخنان مشروح‌خود‌گفت: سال ۱۳۴۲رامیتوان برای‌کشور ماسال تثبیت نام گذارد. اصلاحات اجتماعی که باتبکار اعلیحضرت همایون شاهنشاه شروع وبمرحله اجراء گذارده شده‌بود روابط‌بین کشاورز ومالک‌ـ کارگر وکارفرما‌ـ شهر وروستا ومرد وزن را ازلحاظ حقوق‌اجتماعی برپایه جدیدی‌استوار نموده‌پاسخ‌استفهام‌سرمایه‌گذارانی راکه در انتظار نتیجه این‌اقدامات در حال تردید بودند روشن نمود. انتخابات وافتتاح رسمی مجلسین محیط سیاسی راروشن‌تر وتصویب لوایح قانونی بیشماری راکه محتاج تایید نمایندگان بودامکان پذیر ساخت.

● افزایش پول در جریان

درجبهه اقتصادی مساعی عمرانی دولت بنحو قابل ملاحظه‌ای تقویت یافت وپول‌بیشتری دردسترس‌بخش خصوصی گذاشته شد. دستگاه بانکی کشورباهدایت بانک‌مرکزی ایران وبابجریان انداختن وجوه بیشتر بانجام یکی از وظایف‌اصلی خود که‌بیرون آوردن اقتصادکشور ازرکود سه‌ساله‌بود همت گماشت. تعداد زیادی ازطرحهای بزرگ‌چه دربخش دولتی وچه خصوصی از مرحله تکوین گذشته بهره‌برداری راآغاز وفرآورده‌های خودرا ببازار عرضه نمودند. گذشت زمان و اقدامات دولت در حفظ وحمایت صنایع داخلی‌بتدریج آثار نیکوی خودرا دربازار بمنصه‌ظهوررسانیده فرآورده‌های صنعتی فروش‌بهتری پیدا کرد .

پس از یک دوران ممتد بحران اقتصادی نمیتوان انتظار داشت که اقتصاد کشور بطور معجزه آسائی رونق پیدا کند . آنچه مسلم است اینست که‌آثار مشهودی‌درپیشرفت امور ساختمانی ـ خرید کالاهای مصرفی‌وامر سرمایه گذاری مشاهده میشود .

● نقش مهم بخش خصوصی

کشورمااینک درآستانه یک‌توسعه اقتصادی نیرومندی است که‌درآن برای بخش خصوصی‌نقش مهمی‌در نظر گرفته شده است . اوضاع سیاسی واجتماعی مساعد است . دولت‌اجرای قسمت زیادی‌ازعملیات اقتصادی راکه‌تاکنون بوضع‌ناقصی توسط دستگاههای دولتی انجام میگرفته ببخش خصوصی واگذار میکند وبدینوسیله مسئولیت‌های سنگین‌تری بعهده‌این بخش میگذارد خدمات اساسی اقتصادی از قبیل جاده‌ها‌ـ راه‌آهن‌ـ بنادر‌ـ کارخانجات برق‌وتسهیلات آبیاری که باسرمایه‌ـ گذاری سنگین سازمان برنامه بوجود آمده است اینک برای‌بهره برداری آماده شده همه‌روز نیز توسعه و پیشرفت بیشتری در آنان داده میشود.

از نظرسرمایه گذاری‌خصوصی سه‌سال ونیم رکود اقتصادی‌دردنبال سه‌سال سرمایه گذاری شدید فرصت خوبی بمامیدهد که بادید وسیعتری آینده دور رابنگریم . صنایع خصوصی فرصت داشته‌اند که‌قدری مکث کرده وباشتباهات خود پی‌ببرند اشتباهاتی که‌درنتیجه توسعه صنعتی سریع درمیان‌مردمی که‌اغلب‌دررشته‌های‌صنعتی‌بی‌تجربه بودندبوجود آمد .ضمنا گذشت‌زمان فروش بهتر فرآورده‌های صنایع جدید راامکان پذیر کرده وباز بدهیشان را سبک‌تر نموده است. شکی نیست که طی‌این‌مدت بخش خصوصی تجربیات گرانبهائی در امور فنی‌ومدیریت بدست آورده است.

طرحهای عظیم صنایع فلزی و پتروشیمی دولتی کم کم حاضربعمل میشود وبعید نیست تعدادی ازآنها درسال جاری بمرحله اجراءگذارده شود سرمایه گذاران خارجی مجددا دراین کشوربسرمایه گذاری‌علاقه نشان میدهند ودولت نیز آمادگی خودرابرای انتقال وجوه مورد نیاز جهت سرمایه گذاری یاوام توسط دستگاههای‌بانکی اعلام کرده‌است.

● نقش بانک توسعه‌صنعتی

بانک‌توسعه‌صنعتی‌ومعدنی‌موقعیت مساعدی دارد که نقش اساسی‌خود رابعنوان یک بانک سرمایه گذار برای پیشرفت صنایع خصوصی و تسریع توسعه صنعتی ایفانماید. طی‌مدتی متجاوز ازچهارسال بانک بااعطای وامهای صنعتی وارزیابی طرحهای پیشنهادی تجربه‌هائی در میان کارمندان خود ذخیره کرده که در این کشور بی‌سابقه است. شهرت بانک درصحت‌عمل وقضاوت بی‌شائبه چه‌در داخله کشور وچه درخارجه مسلم شده‌است وسرمایه گذاران باطرز وروش کاربانک عادت کرده و بدان اعتماد پیدا کرده‌اند .بانک ازحمایت وپشتیبانی بی‌سابقه‌دولت برخورداراست.برای اعطای وام ومشارکت در سرمایه شرکتها بانک‌وجوه کافی ازمحل اعتبارات داخلی وخارجی دراختیار دارد ودرهم‌آهنگ نمودن فعالیتهای صنعتی نقش موثری راایفامیکند. سرمایه‌گذاریهای گذشته بانک چه بصورت‌وام‌وچه بصورت‌مشارکت بطورکلی درطرحهای‌سالم است . وضع مالی بانک محکم وسرمایه و اندوخته‌های کافی جمع نموده‌است وامکانات آن برای تحصیل درآمد درآینده خوب‌است ومدیریت فعال بانک آماده‌است‌ازهر فرصتی برای پیشرفت‌هدف‌های‌آن استفاده‌نماید.

● سرمایه گذاری مداوم

باوجود این‌لازمست بعضی از مسائل را که‌آینده صنعت درایران باآن مواجه‌است گوشزد نمائیم . برای پیشرفت مداوم صنعت باید بطور مستمر وروز افزون سرمایه‌ـ گذاری‌انجام گیرد وبرای این سرمایه‌گذاری نه‌تنها پس‌اندازهای کافی لازم است‌بلکه بایدطرحهای مناسب وموقعیت برای سرمایه ـ گذاری وجود داشته باشد. مانباید مثل گذشته یک چندسال فعالیت شدیدی در سرمایه گذاری بوجود آورده ودرپی آن چندسال رکود یاس‌آور داشته‌باشیم .هر سرمایه‌ـ گذاری صحیح‌ومطالعه شده‌ای‌باید برای‌سرمایه گذاریهای‌مکمل‌بعدی جاباز کند. پیشرفت صحیح‌صنایع موقعی عملی‌است که مرتبابازارهای نوین مواد خام تازه‌و کالاهای‌نیمه ساخته‌برای‌صنایع جدیدتری‌فراهم آید. ما درتوسعه عده‌ای ازصنایع سبک مصرفی وحتی انجام بعضی طرحهای‌نسبتا بزرگ درتولید‌مصالح ساختمانی وموادغذائی ونساجی پیشرفتهای خوبی کرده‌ایم .بازهم برای توسعه وتجدید ومدرن کردن این صنایع سرمایه گذاریهای وسیعتری مرتبا لازم خواهد بود.

● صنایع‌فلزی‌وساخت‌ماشین

لیکن مادر مرحله‌ای هستیم که باید بتولید اجناس سرمایه‌ای و مواد مورد احتیاج صنایع که فعلا ازخارج می‌آوریم‌همت گماریم‌باید موادخام کشاورزی خودرا باتولید مواد خام مصنوعی که‌علم شیمی امروزامکان پذیرنموده‌تکمیل کنیم توسعه صنعتی ماوقتی ریشه خواهد گرفت وپی‌گیر خواهد بود که‌در صنایع فلزی وساخت ماشین و ادوات وصنایع سنگین شیمیائی‌هر اندازه هم که قلیل باشد شروع بسرمایه گذاری‌کرده باشیم .البته متوجه هستیم که‌برای این رشته صنایع محتاج‌سرمایه‌های بیشترو مدیریتهای آزموده‌تر ومتخصصین متعددتری میباشیم وباید مطمئن شویم که‌سرمایه‌گذاریهای‌سنگینی که‌این رشته‌ها لازم دارد بواسطه نقایص بازاریابی برای موادساخته آنها ضایع نشود وبایدسعی کنیم سرمایه خارجی وتخصص آنهارا بااین‌رشته‌هاجلب کنیم‌وبانک‌توسعه صنعتی ومعدنی ایران بایدبتواند نقش واسطه یامبتکر رابازی کند. کارگران ماازباهوش‌ترین وزود‌ـ فرا گیرنده‌ترین کارگران دنیا هستند مابابد پس اندازهای خیلی بیشتری ازآن‌مقداری راکه‌تاکنون درسرمایه گذاری بکاررفته پیش بکشیم واین موضوع مرا بمسئله بازارسرمایه میکشاند.

● ایجاد بازار سرمایه

بطوریکه میدانیدیکی‌ازمقاصدی که‌بانک‌توسعه‌صنعتی ومعدنی‌ایران برای آن تاسیس شد ایجاد و توسعه بازارسرمایه بود .یک‌بازار سرمایه توسعه‌یافته‌از لوازم‌اساسی سیستم سرمایه‌داری است ما در شرف‌آن هستیم که‌از مراحل‌اولیه صنعتی شدن بیرون بیائیم.دراین مراحل‌اولیه‌پس‌اندازهای‌خانوادگی ودوستان کافی‌خواهندبودکه‌جواب احتیاجات سرمایه گذاری رابدهند وهمان اشخاص هم صنایع رااداره کنند. لیکن ماباطرحهای صنعتی سنگین سرمایه ومسائل‌فنی دشوار سروکارخواهیم‌داشت‌میتوان‌دریافت که سرمایه گذاری و مدیریت گروههای محدود کفاف احتیاجات رانخواهد داد.

● هدایت‌پس‌اندازهای کوچک

اصرار گروههای کوچک که سرمایه‌غیر مکفی‌خودشان رادرراه چنین‌طرحهائی‌بکاراندازندوخودشان آنهارااداره کنندممکن است مانعی درراه‌توسعه صنعتی‌مابشود‌ماباید(و مخصوصاازما قصدم بانک توسعه صنعتی ومعدنی ایران است که اساسنامه‌اش آنرا مکلف بایجادو توسعه بازار سرمایه کرده) مرد و زن‌عادی رابسرمایه گذاری پس اندازهای کوچک‌خوددرسهام‌تشویق کنیم وسازمانهائی که‌پس اندازهای نسبتا بزرگی ازمردم درآنهاجمع میشودمثل صندوقهای‌بازنشستگی‌ـ بیمه‌های کارگران ـشرکتهای‌بیمه وبانکهارابخریدسهام ترغیب کنیم. این پس‌اندازها برای سرمایه‌مورد نیاز صنایع ضروری است.بعلاوه یک‌سیستم سرمایه‌داری سالم‌بوجود نمی‌آید مگر آنکه‌عده زیادی از مردم سهمی در مالکیت وسائل تولید وسودحاصل از آن باخرید سهام پیدا کنند باتوسعه بازار ـ سرمایه وپخش سهام درمیان مردم برای صنعت همان کاری رامیتوان انجام‌داد‌که درنتیجه ابتکار دور ـ اندیشانه اعلیحضرت همایون در اصلاحات ارضی برای کشاورزی بوجود آمد .

● شرکتهای سهامی واقعی

اماشما نخواهید توانست مردم‌را ترغیب کنید تاپس‌اندازهای‌خودشان رادرخرید سهام بخطر بیندازند مگر اینکه‌شرکتهای عمومی‌واقعی تحت اداره مدیران لایق وصحیح‌ـ العمل که‌بوسیله حسابداران‌مستقل ومعتمد مردم موردرسیدگی واقع شوند بوجود آورید .سهامدار کوچک باید اطمینان داشته باشد که دریک طرح«ناصحیح» سهم باو فروخته نمیشود ودربرابر مدیران نادرستی که منافع راپس پرده‌بین خودتقسیم میکنند تامین دارد.

بانک‌توسعه صنعتی ومعدنی ایران مساعی‌خودرابکار برده وخواهدبرد که‌چنین شرکتهای عمومی‌درکشور بوجودآید‌باامید که‌رسیدگیهای دقیق آن درمورد طرحها ومواظبت لازم آن درکار کرد شرکتها ـ سرمایه گذاران‌دیگررا جلب‌نماید وسازمانهای مالی‌دیگر نیزمیتوانند این کارارا بکنند. **اما لازم خواهد بودکه نواقصی که مادرقوانین و مقررات مربوط بشرکتها وقوانین مالیاتی ودستگاه اجرائی آن‌داریم مرتفع شودوسازمانهای حسابرسی صحیح ومستقل ومورد اعتمادبوجود آید.** بورس‌سهام که‌در نتیجه‌مساعی مشترک چند ساله وزارت اقتصادو همکاری این بانک‌باچندبانک دیگر مقدماتش فراهم شده وامیدواریم قبل از پایان سال ۱۳۴۳ شروع بکار کند تاحدی این تامین را برای سرمایه گذارکوچک بوجود خواهد آورد علاوه براینکه البته خریدوفروش سهام‌رابرای اوآسان خواهد نمود.

● اداره بانک‌بدست‌ایرانیان

سال ۱۳۴۲ در عمر کوتاه‌بانک شمایکسال تاریخی‌بود البته‌میدانید که‌بنیان‌گذاران‌بانک یعنی‌دوموسسه سرمایه‌گذاری چیس اینترناشنال‌و لازارفرر نیویورک موافقت دولت‌و سهامداران‌ایرانی‌راجلب کردند که ازتاریخ‌تاسیس‌بانک‌تاپنجسال‌یعنی‌تا مهر ۱۳۴۳ (اکتبر ۱۹۶۴) سهام‌ـ داران اقلیت خارجی در هیئت مدیره پانزده نفری بانک اکثریت داشته و مدیریت بانک خارجی باشد . بنابراین اولین مدیرعامل وخزانه‌دار و دبیر کل‌بانک‌وهمچنین روسای ادارات فنی ووامهاوبررسی مالی از کشور های اروپائی و آمریکائی استخدام شدند. منظور از این قرار این بود که به بانک توسعه صنعتی و معدنی ایران فرصت داده شود که یکدسته کارمند آزموده و باسابقه تربیت کند که بتوانند وظایف تخصصی یک بانک‌سرمایه گذاررا که در ایران بی‌سابقه بوده است انجام دهند . دراوایل سال ۱۳۴۲سهام‌ـ داران خارجی اظهار کردند که چون‌بکفایت وکاردانی کارمندان ایرانی اعتماددارند بتدریج‌مدیریت وکارمندان خارجی را از ایران برده و کم‌کم ترتیب‌انتقال‌اکثریت رادر هیئت مدیره بسهامداران ایرانی خواهند داد . قرار بودآقای مهدی سمیعی که از آغاز کاردر مدیریت بانک شرکت‌داشت‌کارها را در اواخر سال از آقای دکتر وان‌راوستین تحویل بگیرد . متاسفانه (واین را البته از نظر بانک توسعه صنعتی و معدنی‌ایران میگوئیم)آقای‌سمیعی ازطرف‌دولت به‌پست بسیار مهم ریاست کل بانک مرکزی ایران‌منصوب گردید ولی قبل از رفتن‌توانست آقای ابوالقاسم خردجو راکه‌درواشنگتن معاون یکی از ادارات مهم بانک بین‌المللی بود بخدمت بانک جلب کند. باین ترتیب‌دکتروان‌راوستین دردسامبرسال ۱۹۶۳ از ایران رفت و درهمان موقع دبیر کل و رئیس اداره رسیدگی های مالی‌و معاون اداره وام‌نیز خدمت بانک را ترک کردند و کارمندان خارجی بانک منحصر بخزانه‌دار و رئیس اداره وام گردید .

● نقش مدیران خارجی

مدیریت خارجی وظایف خودرا دراداره عملیات بانک در سالهای اولیه وبوجود آوردن یک کادر استخدامی کارآزموده و لایق بخوبی انجام داد . کارمندان‌خارجی بانک با کمال وظیفه شناسی و کفایت به‌بانک خدمت کردند . مخصوصا باید از آقای دکتروان‌ـ راوستین وآقای سمیعی تشکر کرد که دوراندیشی‌وجدیت‌واستقامتشان دربرابر مشکلات اولیه پی‌ریزی محکمی برای بانک بوجود آورد‌که مدیریت جدید می‌تواند بر روی آن‌بنارا بالا برده توسعه کار های بانک را تعقیب کند . مخصوصا میخواهم از طرف شما ازدوموسسه چیس اینترناشنال و لازار نیویورک تقدیر کنم که باحترام احساسات ملی ما بانک را طوری‌آماده کردند که پیش از سررسید مقرر بتواند باداره واختیار اکثریت سهامدار ایرانی درآید . چه بهترین محک برای حسن انجام کمکهای فنی خارجی همین زودگذربودن آنست.

● عملیات بانک

نتیجه عملیات مالی بانک شمادر ۱۳۴۲ نشان میدهد که توسعه‌دامنه عملیات وبهره‌برداری بانک ادامه داشته است ۶۰۰ میلیون ریال وام دراین سال بمرحله قرارداد رسید در صورتیکه این رقم‌درسال۱۳۴۱ فقط ۳۷۵ میلیون ریال بوده‌است در نتیجه افزایش درآمد خودبانک توانسته مبالغ قابل ملاحظه‌ای ذخیره در مقابل احتمالات سوخت وبعنوان اندوخته‌های عمومی کنار گذاشته وسود سهام بیشتری‌توزیع نماید . وامهائی که تحت مطالعه است و آنچه پیش‌بینی میشود بما اطمینان میدهد که رشد عملیات ومنافع بانک در سال ۱۳۴۳ ادامه خواهد داشت .

مابخوبی میبینیم که اصراربانک دراینکه طرحها بادقت تهیه شده‌و سالم باشد مخصوصا موشکافی‌در وضع مالی طرحها و بازاریابی‌آنها ثمربخش بوده است . بیشترپروژه هائی که از کمک‌مالی‌بانک‌برخوردار شده‌اند امتحان خودرا در این‌سال های دشوار رکود داده و با اینکه بسهم خود مشکلات فروش و کم‌ـ پولی داشته‌اند‌ـچون رکوداقتصادی خوب وبدهردو را شامل میشود ـ عده خیلی کمی از وام گیرندگان مادر چنان وضع یاس‌آوری‌هستند که مارا مجبور باقدامات قانونی کرده‌اند .منابع مالی در دسترس بانک در نتیجه دریافت وامی بمبلغ ۷۵۰ میلیون ریال ازسازمان‌برنامه افزایش یافته و جمع آن اکنون به۳٫۹۳۰ میلیون ریال میرسد . باید از سازمان برنامه که باکمال حسن نیت مذاکرات این قرارداد رابانجام رسانیدند تشکر کنیم . امیدواریم که قسمت عمده اعتبار ۲٫۵ میلیون دلاری را که چندسال پیش ا زبانک بین‌المللی گرفته بودیم در آینده نزدیکی مصرف کرده و مذاکراتی برای وام جدید جهت تقویت منابع‌ارزی‌خودبنمائیم

● تخفیف در نرخ بهره‌وامها

در تعقیب مقاصد اساسی خود که کمک بصنایع ایران است‌برای خدمت بمشتریان بانک‌بتدریج‌جمع کل نرخ بهره و مخارج‌خوددراروی وامها ۲ درصد تخفیف داد و به۸ درصد رسانید و این تخفیف‌راحتی شامل وامهائی که قبلا بامضاء رسیده بود نمود . کمتر اتفاق‌می افتد که یک مشتری‌نسبت‌بقرارداد بلند مدتی که امضاء کرده چنین تخفیف قابل ملاحظه‌ای دریافت کند .

بانک توسعه صنعتی و معدنی ایران دائما باوزارت اقتصادووزارت دارائی وسازمان برنامه و بانک مرکزی و بانک ملی بوسیله جلسه‌های‌مشترک‌در تماس بوده‌تا جمیع وسائل ممکن رابرای هم‌آهنگ کردن مساعی ایران در پیشرفت صنایع خصوصی وتوسعه صنعتی سالم باحداکثر سرعتی که شرایط اجازه دهد فراهم آورد.

موفقیت بانک شماپیوسته‌بستگی به‌پشتیبانی شما و حمایت دولت و همکاری کارمندان لایق خود دارد. هیئت مدیره باین وسیله ازاولیای امور برای حمایتی که ازبانک‌ملی فرمایند و از ناظردولت برای راهنمائیهای پرارزش ایشان و همچنین از سهامداران که پیوسته پشتیبان هیئت بوده و کارمندان بانک که باجدیت‌وفداکاری‌وظایف خودرا در ظرف سال انجام داده‌اند مراتب سپاسگزاری خودرا ابراز میدارد .

هیدرووِرتا

پمپ شناور هیدروورتا ـ قابل حمل ونقل

تازه‌ترین و مجهزترین پمپ آب باقیمت مقرون بصرفه

برای کارهای باغبانی. منازل. مزارع کوچک. باغات ونقاط‌ییلاقی.هیدروورتا آبرا از عمق ۴۰ متر ببالا میاورد و همچنین میتوان از آب چاه . استخر . دریاچه. رودخانه استفاده کرد . پمپ آب هیدرو ورتا بدون موتور است و باجریان برق معمول کارمیکند و احتیاجی به تغییر جریان برق و تقویت ترانسفورموتور ندارد . مصرف برق برای ده ساعت کار فقط یک کیلووات میباشد

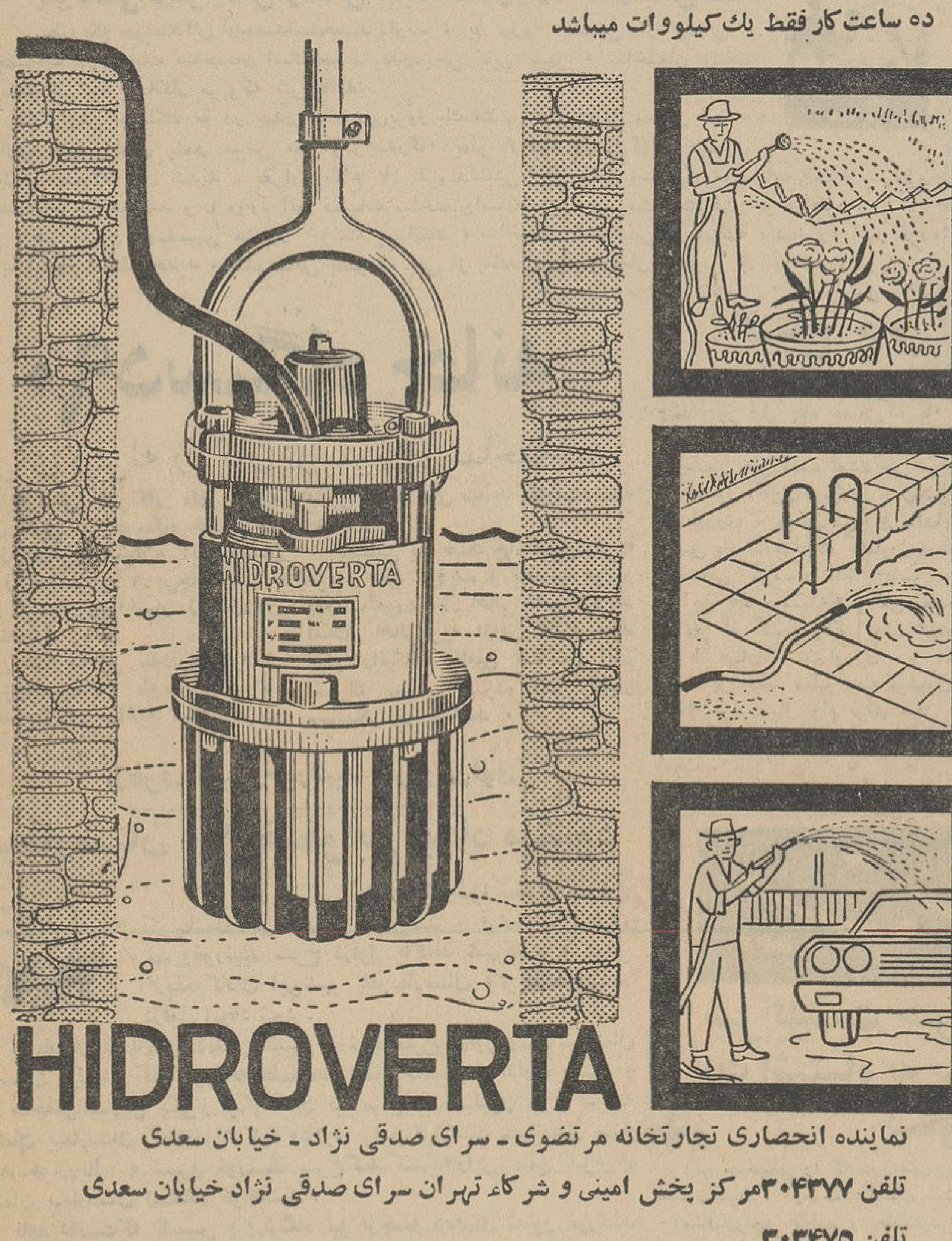

نماینده انحصاری تجارتخانه مرتضوی ـ سرای صدقی نژاد ـ خیابان سعدی

تلفن ۳۰۴۳۷۷مرکز پخش امینی و شرکاء تهران سرای صدقی نژاد خیابان سعدی

تلفن ۳۰۳۴۷۵

پمپ شناور انگلیسی

سومو

تمام برنزی با مشخصات منحصر بفرد

یک فازه، ارتفاع ۲۰۰ متر

سه فازه، ارتفاع ۳۰۰ متر

باقیمت و شرایط مناسب

شرکت ارسطوزاده و پسران ـ خیابان سعدی جنوبی

شماره ۶۸۶ ـ مقابل کوچه مستشار

کلاسهای نقشه‌کشی

و طراحی ساختمان های مدرن‌در

آموزش فرهنگ

باسابقه ۱۲سال تدریس‌تشکیل‌و تادهم تیر باتخفیف کلی داوطلب می‌پذیرد کلاس نقشه‌برداری مجزا است چهارراه دروازه دولت‌روبروی خیابان سعدی آموزش فرهنگ

آ ـ ۹۴۸۴ ۱ ـ ۳

حصر وراثت

بانو خاور فرزند محمد شهرت ظهیری دارنده شناسنامه شماره ۳۹۴۶ صادره و ساکنه بیجار در تاریخ۲۰ر۱۲ر۱۳۴۱ در محل‌اقامت دائمی خود بیجار درگذشته وحین الفوت طبق پرونده ۱۵۴۵ ـ ۱۳۴۱ کیفری مشارالیها بلاوارث معرفی گردیده است و این جانب بسمت مدیر ترکه تعیین مراتب طبق‌ماده ۳۴۳ قانون امور حسبی سه نوبت متوالی هرماهی یک مرتبه‌درروزنامه رسمی‌شاهنشاهی و روزنامه کثیر الانتشار اطلاعات آگهی می‌نماید تا هر کس بهرعنوان برای خود حقی برذمه متوفی و یابراعیان ترکه او قائل هستند و یابدهکاری بمتوفیه دارند از تاریخ انتشار اولین آگهی در ظرف مدت شش‌ماه خودرا به دادگاه بخش بیجار نزد اینجانب معرفی و حق خودرا معین نموده رونوشت گواهی شده مدارک‌خودرا کتبا تسلیم نمایدتاطبق‌قانون‌مربوطه اقدام شود .

مدیر دفتر دادگاه بخش بیجار ومدیر ترکه وکیلی

آ ـ ۵۴۸۲ ۱ ـ ۳

صاحبان ساختمان

توجه فرمائید اگر موزائیک یامرمری کف‌ساختمان شما پس از نقاشی کثیف شده یا اینکه در موقع فرش‌کردن بالا پائین پیدا کرده نگران نباشید زیرا متخصص‌ماباپانزده سال سابقه و دستگاههای مخصوص سائیده و تمیز مینماید تلفن ۷۱۸۱۹ یا ۶۲۱۱۹۰ ۱ ـ ۲ آ ـ ۹۰۴۰

شرکت سهامی رادیو تلویزیون‌ایران

سرویس وتعمیر گیرنده‌های تلویزیون آر.سی.آ

تحت نظر متخصصین کار آزموده

مجهزترین تعمیرگاه تلویزیون ایران

تلفن ۶۱۳۴۶۶ ـ ۶۱۳۴۶۵

خیابان آیزنهاور ـ خیابان جیحون ـجنب پپسی کولا

TURFIX

رضایت کامل کدبانوی خانه

بادیگ زودپز تورفیکس

کلیه لوازم یدکی موجود

در مرکز پخش

تهران گلوبندک سرای تقی‌زاده شماره ۶۸ تلفن ۲۲۳۶۴

وکلیه نمایندگیها تهران و شهرستانها

آگهی حراج

بیمارستان روانی رازی واقع‌درامین‌آباد درساعت هشت صبح روز یکشنبه ۷ر۴ر۴۳مقداری اشیاء فرسوده از قبیل پتو ـ تشک ـ بالش ـ گونی ـ حلب روغنی ـ پالتو و غیره را از طریق حراج بفروش میرساند طالبین در موعد مقرر باین بیمارستان مراجعه نمایند الف ۲۰۹۵

آ ـ ۹۴۹۰ بیمارستان روانی رازی

آگهی مربوط به آزمایش جهت واگذاری زمین به تحصیل کرده های کشاورزی

پیرو آگهی شماره ۱۴۳۸۱ـ۲۵ر۱۲ر۴۲ راجع‌به‌واگذاری‌زمین به‌تحصیل کرده‌های کشاورزی بدین‌وسیله باطلاع آن عده از آقانیکه پرسشنامه و مدارک خودرا در موقع مقرره قانونی تسلیم داشته‌اند میرساند که در اجرای بندج‌تبصره‌یک‌ماده‌یک‌قانون‌مزبور بمنظور گذراندن آزمایش جهت انتخاب عده لازم بین داوطلبان ساعت ۴ بعد از ظهر روز ۲۴ تیرماه ۴۳ دربانک کشاورزی و عمران روستائی واقع در خیابان سپه حضور یابند . بدیهی است کارت ورودی به‌جلسه آزمایش باید روز قبل دریافت و همراه داشته باشند . ضمنا کسانی در این آزمایش میتوانند شرکت کنند که درخواستهای آنان مربوط بیکی از محله های زیر : اراضی زیر سد کرخه رضائیه میاندوآب . دشت مغان . گرمسار باشد و چنانچه داوطلبان برای چند محل تقاضا نموده‌باشند ترتیب اثر داده نخواهد شد . الف ۲۰۸۷

آ ـ ۹۴۸۸ ۱ ـ ۲ از طرف‌وزیر کشاورزی

قدردانی

نظر به‌حسن ظنی که از طرف اولیاء دبیرستان دبستان دخترانه زاده پهلوی نسبت به‌تعلیم و تربیت دانش‌آموزان‌خودمبذول‌داشته‌اند بدین‌وسیله سپاسگزاری و موفقیت ایشان راز خداوند متعال مسئلت می‌نمایم .

آ ـ ۵۷۴۹ خوش فکران ـولی‌دانش‌آموز

آگهی ثبت نام در کلاسهای

سازمان مدیریت صنعتی

سازمان مدیریت صنعتی کلاسهای خود رادر رشته‌های اصول وروشهای مدیریت صنعتی ـاصول مدیریت و سرپرستی ـدوره تکمیلی حسابداری صنعتی ـ کلاس امور کارگزینی وطبقه بندی‌مشاغل مخصوص روسا و کارمندان کارگزینی در صنایع درتیر ماه ۴۳ تشکیل خواهد داد ودر کلاسهای‌اشاره شده بشرح زیر داوطلب می‌پذیرد.

۱ـ اصول وروشهای مدیریت صنعتی (یکدوره بمدت چهارماه)

۲ـ اصول مدیریت و سرپرستی (یکدوره بمدت چهارماه)

۳ـ دوره تکمیلی حسابداری صنعتی (یکدوره بمدت شش‌ماه)

۴ـ کلاس امور کارگزینی وطبقه‌بندی مشاغل مخصوص رؤساء وکارمندان کارگزینی درصنایع (یکدوره بمدت چهارماه)

کلاسها طبق برنامه تعیین شده بعداز ساعت چهاربعدازظهر ودر روزهای معین‌تشکیل خواهدشد. داوطلبان میتوانند برای کسب اطلاع ازبرنامه وهزینه کلاسها وثبت‌نام همه‌روزه از تاریخ دوشنبه ۲۵ر۳ر۴۳الی پایان روز پنجشنبه ۱۱ر۴ر۴۳دراوقات اداری باداره آموزش سازمان مدیریت صنعتی واقع درکاخ وزارت‌اقتصاد (صنایع ومعادن) جنب میدان ارک مراجعه نمایند الف ۱۹۲۵

سازمان مدیریت صنعتی

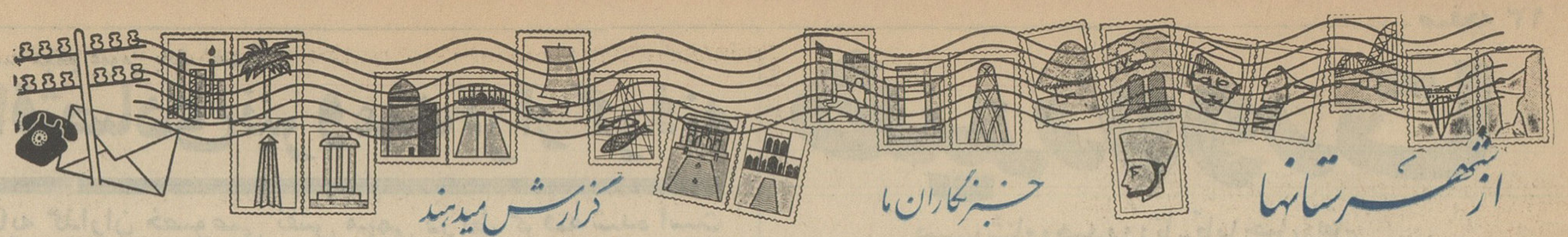

ساختمان اسکله جدید بندرعباس
(پیشرفت میکند)

یك کشتی دیگر حامل وسائل اسکله‌سازی وارد بندرعباس شد

بطوریکه خوانندگان ارجمند استحضار دارند ، با ورود قسمتی از وسائل و تجهیزات لازم جهت ساختمان اسکله‌جدید بندرعباس باین شهر ، ساختمان اسکله توسط شرکت پیمانکار مربوطه شروع‌شد.

بنابگزارش خبرنگار ما در بندر عباس، پریروز یك کشتی دیگر حامل وسائل اسکله سازی وارد آبهای بندر عباس شد ودر بندرگاه پهلو گرفت و کارگران مشغول تخلیه محمولات آن شدند . بقرار اطلاع ۱۷ فروندکشتی دیگر حامل وسائل و تجهیزات اسکله سازی وارد بندرعباس‌خواهد شد و با ورود آنها عملیات ساختمان‌اسکله جدید بسرعت پیشرفت خواهد کرد .

هم اکنون مهندسین مشاور شرکت پیمانکار ، ساختمان قسمتهائی از اسکله جدید را آغاز کرده‌اند و با ایجاد اسکله جدید ، بندرعباس بصورت یکی از بنادر بزرك و فعال تجارتی در خواهد آمد .

۹۰ دستگاه خانه
برای زلزله زدگان «آسیان» ساخته شد

بنابگزارش خبرنگار مادر آبگرم همدان اخیرا ۹۰ دستگاه خانه برای زلزله‌زدگان قریه «آسیان» آبگرم همدان که در زلزله شهریور ۴۱ بی‌خانمان شدند ایجاد گردید ودراختیار زلزله‌زدگان گذاشته شد .

این خانه ها هر یك دارای دو اطاق وآبریز وآشپزخانه و طویله وانبارکاه میباشد وبطرزی ساخته شده که در مقابل زلزله های شدید مقاومت داشته باشد .

همچنین یك حلقه چاه عمیق در قریه مزبور حفر گردیده و بانصب موتور پمپ آب مورد نیاز اهالی تامین گردیده است. اهالی قریه ازاین اقدام مفید نیکوکارانیکه در تامین آسایش آنان اشتراك مساعی کرده اند اظهار سپاسگزاری میکنند .

گرمای آغاجاری
مردم را بستوه آورده است

خبرنگار مادر آغاجاری گزارش میدهد هوای آغاجاری باندازه ای گرم وشرجی است که تحمل آن برای ساکنین این منطقه غیر مقدور است.

میزان شرجی هوا فوق‌العاده می باشد و مردم بستوه آمده اند .

اهالی آغاجاری ازشدت گرما و شرجی هوا شهررا تخلیه کرده و به نقاط‌خوش آب و هوا کوچ میکنند

ورود استاندار

پریروز تیمسار عظیما استاندار بنادر جنوب با هواپیما به بندر عباس وارد شد . در فرودگاه آقای نواب فرماندار کل ، شهردار بندر عباس و روسای ادارات دولتی ازاستاندار بنادر وجزایر بحر عمان استقبال کردندسپس تیمسار عظیما عازم محل فرمانداری گردید .

افتتاح چاه

بنابگزارش خبرنگار مادرکرمسار چند روز قبل چاه عمیقی که با کمك عده ای از کشاورزان قریهٔ «عدل‌آباد» کرمسار حفر شده است طی مراسمی با حضور آقایان‌فرماندار ، رئیس‌اداره کشاورزی ، معاون‌فنی فرمانداری و رئیس باذ ك‌اعتبارات کشاورزی‌وعمران روستائی کرمسار افتتا ح‌شد .

این چاه بوسیله شرکتی بعضویت ۷۴نفر از کشاورزان ایجاد شده و باذ ك‌اعتبارات کشاورزی و عمران روستائی جمعا مبلغ یك میلیون و ۷۳۶ هزار ریال وام برای حفر این چاه بکشاورزان مزبور پرداخت کرده است .

کارگران کبریت سازی «ممتاز» دست از کار کشیدندو...
کبریت سازی یکروز تعطیل شد
کارگران بکمی دستمزد خود اعتراض داشتند

پریروز کارگران کارخانه کبریت‌سازی ممتاز تبریز بعنوان اعتراض‌نسبت‌پائین‌بودن سطح دستمزد خود دستجمعی دست از کار کشیدند و بهمین جهت کارخانه مزبور تعطیل شد .

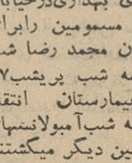

خبرنگار مادر تبریز گزارش میدهد ،بااقداماتی که از طرف مامورین انتظامی واداره کار تبریز و اولیای کارخانه بعمل آمد کارگران از دیروز مشغول کار شدند و کارخانه براه افتاد ولی در حدود ۱۰نفر از کارگران بنابشکایت مدیرکارخانه بعنوان محرکین اصلی تحت تعقیب قرار گرفتندو باپرونده بدادسرا اعزام شدند . اینعده میگفتند :ماطبق قانون بعلت عدم‌تامین‌زندگی‌خانواده‌مان‌نسبت‌به کمی‌دستمزد خود اعتراض کردیم ولی مدیر کارخانه بیجهت مارابعنوان محرك شناخته واز ماشکایت کرده است .

چندنفر ازکارمندان شهرداری کرمانشاه
منتظر خدمت‌شدند

پریروز آقای سلیمانی شهردار کرمانشاه از قسمتهای مختلف شهرداری بازدید کرد و کیفیت کار مریك از قسمتها را مورد بررسی قرار داد .

دراین بازدید ازطرف آقای سلیمانی تذکراتی بکارمندان مربوطه داده شد و چون چندنفر ازکارمندان رعایت مقررات‌رانکرده ودرکار خود مسامحه وسهل انگاری نموده بودند ، بدستورشهردار منتظرخدمت‌شدند . این گزارش راخبرنگار مادر کرمانشاه ارسال داشته است .

بستنی فاسد
عدهٔ زیادی از مردم کرمان را مسموم کرد
ازاردوی مسابقات ورزشی آموزشگاه ها کسی مسموم نشده

● ۲۷ نفر از مسمومین به بیمارستان انتقال یافتند

خبرنگار مادر کرمان گزارش‌داد : پریشب عده‌ای از اهالی کرمان براثر خوردن بستنی فاسد در یکی ازبستنی فروشی های خیابان زریف مسموم شدند این عده پس از صرف بستنی در مغازه مزبور به خیابان آمده و لحظه ای بعددچارحالت‌تهوع گردیدند جمعی از آنها در خیابان و بعضی هم در خانه های خود دچار مسمومیت‌شده وبحال اغماء افتادند .

بمحض اطلاع این جریان به‌مقامات مربوطه آمبولانسهای بهداری‌درخیابان ها براه افتاده و مسمومین رابرای معالجه به بیمارستان محمد رضا شاه منتقل کردند تانیمه شب پریشب۲۷ نفر مسموم به بیمارستان انتقال یافتند و پس از نیمه شب‌آمبولانسهای سیار بدنبال مسمومین دیگر میگشتند بافعالیت پزشکان حال مسمومین بهبودی یافت.

دربین مسمومین یك پزشك بنام دکترنگهداری ، یك افسر بنام ستوان جواد کریم‌الدینی ، یکدرجه دارارتش بنام استوار عباسعلی حاتم زاده ویك پاسبان بنام سید جواد آثنی عشری بودند . بقیه زن و مرد و کودکانی بودند که از بستنی فروشی خیابان زریف بستنی خورده و مسموم شده بودند .

خوشبختانه در بین مسمومین از اعضای اردوی مسابقات قهرمانی آموزشگاههای کشور کسی نبود .

مهار کننده شتران وگاومیشهای وحشی
باحملهٔ شتر دیوانه دچار بیماری قلبی شد ودرگذشت

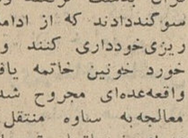

چندروز قبل آقای «یدالله‌ذبحی» چوبدار معروف نجف‌آباد که‌بعلت مهارت حیرت‌انگیزش درکشتار شترو گاومیشهای عظیم‌الجثه در سراسر نجف آباد وحومه معروف بود بعلت بیماری درگذشت .

شایع‌است یکماه قبل «یدالله‌ذبحی» هنگام کشتن یك‌شتر دیوانه ، ناگهان‌شتر باوحمله ورشده‌وازهمان هنگام وی‌دچاربیماری قلبی‌شده‌بود که‌سرانجام این‌بیماری‌منجربمرك اوگردید . بمناسبت درگذشت چوبدارمعروف نجف‌آباد ، صنف‌قصاب این‌شهر دوروز تعطیل کردو مجالس ترحیم متعددی برپاگردید .

آیا این طلسم میشکند ؟

عده‌ای ازنمایندگان کشاورزان‌بندیشرقی بابل بامراجعه بدفترنمایندگی اطلاعات اظهارداشتند ، تابحال‌چندین باراز بانك‌کشاورزی بابل‌تقاضای‌وام کرده‌ایم وهنوز نتیجه‌ای عایدمان نشده و معلوم‌نیست که بالاخره طلسم‌دریافت وام‌ازبانك کشاورزی خواهد شکست‌یانه ؟

این عده اضافه‌کردند ، اگر کمکی‌بمانشود ، بهمین وضع باقی‌خواهیم بود وهرگز نخواهیم توانست بزراعت خودرونقی بدهیم .

کشاورزان گرگان متشکرند اما

عده‌ای‌ازنمایندگان کشاورزان گرگان ودشت بدفترنمایندگی اطلاعات آمدند وضمن اظهارتشکر ازوزارت‌کشاورزی که‌باارسال هواپیمای سمپاشی جهت‌سمپاشی ومبارزه باآفت پنبه کمك‌بزرگی به‌پنبه کاران نموده‌است گفتند: اگرچه این‌اقدام‌وزارت کشاورزی موجب‌خشنودی‌ورضایت قلبی عموم پنبه کاران گرگان‌ودشت شده‌است ولی‌شنیده‌ایم که قراراست درمقابل سمپاشی هریك هکتار مزرعه‌پنبه مبلغی بیش‌ازآنچه‌درسالهای‌گذشته ازپنبه کاران وصول میشد دریافت‌شود . چه‌خوب‌است امسال هم مانندسال‌گذشته بابت سمپاشی هریك هکتار مزرعه یکصد ریال وصول شود که کشاورزان قدرت پرداخت آنرا داشته باشند .

بیست سال درزندان
سرگذشت حیرت‌انگیز زنی‌که براثر یك اشتباه به پرتگاه فساد وبدنامی سقوط‌کرده‌است

اگر سالهائی را که درزندان‌بوده‌ام حساب‌کنید ، درست ۲۰سال میشود ۲۰سال رنج‌و عذاب و همنشینی با گروهی مجرم و گناهکار ، مثل خود من‌که از زندگی هیچ بهره‌ای‌نبرده‌ام.

هیچ فنی نیاموخته‌ام جز دزدی ، کلاه برداری ،قاچاق فروشی و..دلباختگی

حالادیگرپیرشده‌ام ،نیروی جوانی از بدنم رفته‌و در اندوه گذشته ها غرقم و با اینهمه باز هم باید مدت درازی را در زندان بگذرانم. زندان با همه رنجها و عذابهایش ..

***

این اظهارات زن ۵۰ ساله‌ای بنام «لیدن هاشمی»بود که ماموربن شعبه اول آگاهی مشهد وی را (شایدبرای صدمین بار) بجرم سرقت دستگیر وباداره آگاهی جلب کرده بودند

خبرنگار مادر مشهد مینویسد :

«لیدن»درحالیکه فوق‌العاده متاثر بود وبشدت میگریست ،سرگذشت‌عجیب وسراسر درد و عذاب خود را برایم اینطور تعریف کرد و گفت: بیچارگی من از موقعی شروع شد که دلباخته جوانی‌شدم و بعلت مخالفت والدینم نسبت بازدواج من و او ، هر دو از شهر خود «بجنورد»بمنطقه باجگیران فرارکردیم ولی‌درآنجا جوان‌موردعلاقه من بعنوان اینکه مرا فریب داده‌و ربوده است‌بوسیله مامورین دستگیر شد و بزندان افتاد و من که مرد محبوبم را از دست داده بودم‌بمشهد آمدم ظرف چند روز اقامت در مشهد دلباخته جوان دیگری شدم ولی او مرا فریب داد و با پیرزنی‌بنام‌«فاطمه گلونانی» سارقه‌معروف مشهد آشنا کرد واز همان موقع زندگی من‌صورت دیگری گرفت و من در ردیف زنان سارق مشهد که باند مجهزی تشکیل داده بودند قرار گرفتم و ضمنا به دلباختگی خودادامه‌دادم‌تابجائیکه حالا دلباخته سرقت شده‌ام! دیگر وسوسه دیگردزدی، کلاهبرداری،قاچاق‌فروشی دست‌ازسرمن بر نمیدارد و هر چند مدت یکبار بزندان میروم و باگذراندن دوران‌محکومیت آزاد میشوم وبازخود رادر زندان می‌بینم ..

«لیدن هاشمی» ازاینکه براثر یك اشتباه‌به پرتگاه‌ننك وبدنامی‌سقوط‌کرده است گرم صحبت بود که ماموربن سررسیدندواو را برای‌انجام تحقیقات باطاق دیگر بردند .. در حالیکه اظهارات او مرا غرق تاثر واندوه کرده بود .

پل استحکام نداشت‌وکامیون‌واژگون‌شد

بنابگزارش خبرنگار مادر خوی ، چندروز پیش کامیونی‌حامل تخته که‌ازمیدان‌ششم‌بهمن خوی‌میگذشت، هنگام عبور ازروی پل‌خیابان ششم‌بهمن ، بعلت عدم‌استحکام پل وفرورفتن ناگهانی قسمتی ازآن واژگون شدوبصورتی‌درآمد که‌درعکس زیرملاحظه می‌فرمائید.

باواژگون‌شدن کامیون راننده وچهار نفرسرنشینان آن که‌قدرت بیرون‌آمدن ازاطاق‌کامیون رانداشتند در وضع‌ناگواری قرارگرفتند وبالاخره‌بکوشش گروهبان‌علی‌آق‌قویونی یکی‌از ماموربن ، راننده و سرنشینان کامیون بیرون کشیده‌شدند و مختصر جراحاتشان‌بانسمان گردید .

اهالی میگویند ، اگرشهرداری میدانست که پل‌مزبور استحکام کافی‌برای‌عبور کامیون ۲۰ تنی ندارد ، خوب‌بود ازعبور ومرورکامیونها درروی پل جلوگیری‌میکرد تااین واقعه رخ‌نمیداد .

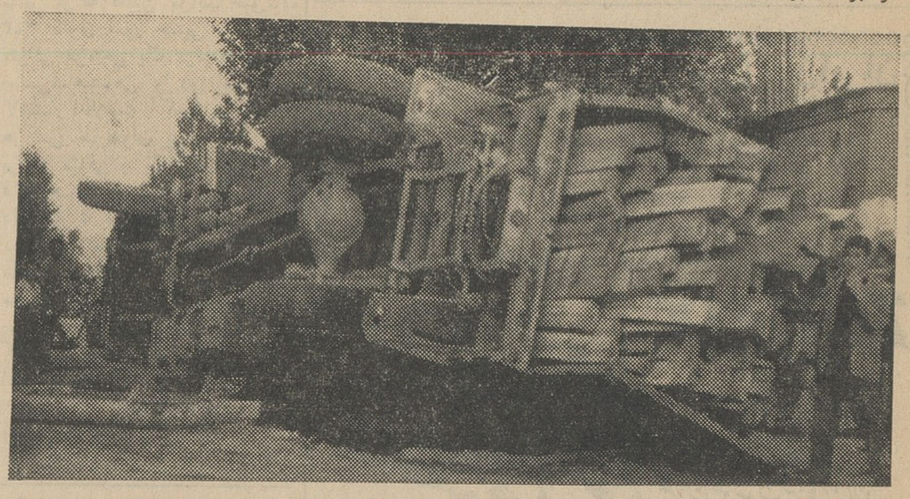

اتوبوسی از ارتفاع ۷۰ متری بدره افتاد و ...
۱۷ نفر بشدت مجروح شدند

طبق گزارش خبرنگار ما در قم ، آقای ستوان نظری سر پرست اکیپ مبارزه با قاچاق هنك ژاندارمری قم در پل «دو آب» واقع در جادهٔ « ملایر- اراك » از داخل اتوبوسی تعداد ۱۷ هزار عدد سیگار قاچاق کشف و دو نفر قاچاقچی باسامی شیرولی‌لطفی‌پور ورستم رئیسی را دستگیر کرد .

همچنین آقای ستوان صمد زاده‌رئیس دائره مبارزه با قاچاق شهربانی قم از داخل اتوبوس شماره ۸۹۵۴۴ تهران د رقهوه خانه «علی‌سیاه » قم تعداد ۲۸۰ جفت کفش و دو صندوق چای ومقدرای سیگار قاچاق کشف نمود و چون صاحب اجناس قاچاق معلوم‌نبود راننده اتوبوس طبق قرار قانونی بازداشت گردید .

مجروح شد

بطوریکه خبرنگار ما درشمیران گزارش میدهد ، اتومبیل سواری شماره ۳۸۱۵۰ برانندگی «منصوره» که‌باسرعت از خیابان شمیران می‌گذشت‌با عابری بنام شیر محمد ۳۰ ساله تصادف کرد واو رابشدت مجروح نمود .

مجروح بلافاصله‌به‌بیمارستان‌انتقال یافت و بستری شدولی بقرار اطلاع حالش چندان رضایتبخش نیست .

شماره ۱۱۶۱۹ برانندگی‌علی که‌از جهت مخالف حرکت میکرد بشدت تصادف نمود و در نتیجه اتوبوس از ارتفاع هفتاد متری بدره سقوط‌کرد و از ۲۶ نفر سر نشینان آن ۱۷ نفر بشدت‌مجروح شدند که حال بعضی‌از آنها وخیم است .

افتتاح استخر

خبرنگار مادرشهردی اطلاع میدهد، استخر شنای تربیت بدنی که سال گذشته بعلت داشتن نواقص ونبودن آب کافی دائر نبود ، بر اثر جدیت آقایان بهاء فرماندار و حسینی‌مدیر فنی تربیت بدنی نقائص آن مرتفع شد و افتتا ح‌گردید . هم اکنون آب استخر از لوله ای که بداخل آن کشیده شده تامین‌می شودوآقایان ابراهیم نعمان فر ، نعمت‌الله فیروز آبادی و کاظم موسوی خادم بسمت مربی ونجات غریق تعیین‌شده‌اند .

تصمیم مفید

خبرنگار مادر دماوند گزارش می دهد ، در جلسه ای که بدعوت آقای فرهادی فرماندار دماوند با حضور روسای ادارات دادگستری ،شهربانی وشهرداری این منطقه تشکیل گردید تصمیم گرفته شد چند نفر بازرس در میدان مجسمه دماوند مستقر شوند ودر کار کسبه و پیشه‌وران نظارت نمایند تا از گرانفروشی و اجحاف کسبه جلوگیری‌شود .

تکمیل بهداری

قبل از تصدی آقای دکتر فریدنی بریاست بهداری زواره اهالی زواره و ریگستان در مواقع بیماری مجبور بودند باصفهان بروند ولی‌با انتصاب آقای دکتر فریدنی بریاست بهداری بخش های زایمان، چشم پزشکی و دندانپزشکی و سایر قسمتهای بهداری تکمیل و مجهز شده و ازاین لحاظ اهالی آسوده خاطر گردیده‌اند .

همه از «او» بیم دارند!

باآزاد شدن یك زندانی در شبستر ، ترس و وحشت عجیبی بین اهالی بخصوص خانواده‌هائی که کودکان خردسال دارند ایجاد شده و حتی بعضی از اولیای کودکان مانع ازآن میشوند که‌فرزندانشان از منزل خارج‌شوند .

خبرنگار ما درشبستر مینویسد ، درحدود دوسال قبل «عبدالرحیم هاشم‌پور» یکی ازاهالی شبستر طی جنون‌آنی همسرو سه فرزند خرد سالش رابطرز بیرحمانه‌ای سربرید و در همان موقع دستگیر وزندانی شد ، اکنون پس از دو سال وی‌اززندان آزادشده و چون شایع گردیده است‌که عبدالرحیم مبتلابه یکنوع «سادیسم» میباشد و هنوزازقتل وخونریزی‌روگردان‌نیست، بهمین جهت اهالی دچار ترس‌و وحشت شده‌اند و هرجا با عبدالرحیم روبرو میشوند پا بفرار میگذارند !

برای جلوگیری ازگرانفروشی کسبه
بانوان شیراز، بکمك شهرداری میشتابند

چون شهرداری شیراز برای جلوگیری ازگران فروشی کسبه ، پیشنهادی مبنی‌بر همکاری عده‌ای از بانوان با ماموربن شهرداری نموده بود ، طی‌جلسه‌ای‌با حضور آقای حمیدی رئیس امورشهر شیراز ، تعداد ۲۰ کارت‌بازرسی دراختیار بانوان دکتر مشیری ، فردوس نمازی، عادلی ، ریگی ودختراپران بهبهانی که‌ازبانوان سرشناس شیراز میباشند گذاشته‌شد و ضمنا ۲۰کارت دیگر دراختیار آقای حبیبی رئیس کل فرهنك فارس‌قرارگرفت‌تابوسیله ایشان بین‌بانوان فرهنگی توزیع‌گردد . باینترتیب علاوه‌بر ۲۰نفر بانوان فرهنگی ، بانوان دکترمشیری ، شیرین شهاب، عفت‌ریگی ، مینومشیری ، عفت‌عادلی ، ناهیدسیفی ، فریده منتخب، شمس‌اله‌افشار ، گوهرتاج همایون‌پور ، سیمین شهیم ، مهندس ریاضی ، مهندس‌کاوه ، فردوس‌تکش ، اردشیر قوامی ، پریچهر قوامی ، همدم‌الملوك همت ، پریوش ضرغامی ، افسرالملوك توللی ، دختر ایران بهبهانی وضیائی نیزمیتوانند درکار مبارزه باگرانفروشی کمك ونظارت نمایند .

حوادث ، چند قربانی داد
افراد یك ایل بجان هم افتادند و«دینامیت» دونفررابه‌بیمارستان فرستاد!

حادثه، در چند شهر گریبان‌عده‌ای راگرفت وچندنفر کشته‌و جمعی‌زخمی شدند‌که جریان این‌حوادث‌طبق‌گزارش خبرنگاران ما از اینقرار است :

***درنکا**

دونفر از کارگران یك شرکت‌راه سازی درنکا، هنگام کاربك دینامیت عمل‌نشده رابتصوراینکه‌عمل شده‌است ودیگر بکارنمی‌آید بمیان‌آتش‌انداختند ناگهان دینامیت باصدای مهیبی‌منفجر شد و کارگران باسامی فضل فضلی ویوسف‌میرزاپور ساکن‌قریه«میانکاله» بشدت ازناحیه سروچشم و دست مجروح و مصدوم‌شدند .مصدومین بلافاصله به بیمارستان‌ساری‌منتقل‌و بستری‌گردیدند ولی حال فضل فضلی بشدت وخیم است .

*** در گرگان**

کارگری بنام «سیدرضا» هنگامیکه در قریه«کردوزه» واقع در ۴۷ کیلو متری گرگان مشغول حفر یك حلقه چاه بود ،قسمتی‌از دیواره چاه‌ریزش کرد وکارگر بینوا در زیر آوارجان سپرد .همچنین‌در قریه‌دلمسك»واقع در۱۲ کیلومتری گرگان دختر بچه‌ای بنام «مریم کاظمی»فرزند محمد تقی در حوض آب افتاد و خفه شد

*** در گرگان**

پریروزحسین شجاع مقدم شغل کارگر فرزند ۱۶ساله غلامحسین اهل سبزوار ساکن گرگان پس ازصرف صبحانه‌با اتومبیل عازم یکی از قراء اطراف گرگان شد ولی در بین راه بدل‌درد شدیدی دچار گردید واورا برای‌معالجه به‌بیمارستان گرگان‌انتقال دادند متاسفانه معالجات موثر نشدو جوان ۱۶ساله دربیمارستان درگذشت علت مرك حسین مسمومیت تشخیص داده‌شد .وجنازه پس‌ازانجام‌تشریفات قانونی مدفون گردید .

*** درمانوئیه زرند**

عده‌ای از افراد اهل «شاهون»، «یارجانلو» که در قریه «بیژه»اخوقان سکونت دارند ، براثر اختلافاتی که بر سر تعلیف احشام‌بین آنها‌بوجود آمد ،بود بجان هم افتادند و باچوب‌و چماق‌و خنجر یکدیگر را مضروب و مجروح کردند .

اینزد وخوردودوساعت ادامه‌داشت وعجیب‌اینکه هیچیك از طرفین نزاع حاضرنبودند دست از زد و خورد بکشند، بالاخره چند نفراز زنان‌آنها قرآن بدست گرفتند وشوهرانشان‌را سوگنددادند که از ادامه نزاع وخون ریزی‌خودداری کنند وبااینترتیب‌زدو خورد خونین خاتمه یافت . در این واقعه‌عده‌ای مجروح شدند که جهت معالجه‌به ساوه منتقل گردیدند و عده‌ای نیزباتهام تحریك بوسیله ـ مامورین ژاندارمری بازداشت شدند

سوگند دروغ!

تصمیم دادگستری نوشهر در سوگند دادن سارقین حرفه ای برای دست کشیدن از سرقت اموال مردم در بین‌اهالی‌انعکاس بسیار مطلوبی داشته است و عده ای معتقدند که اگر اینکار نتیجه صد درصد مطلوب‌نداشته باشد در تغییر فکر و عقیده‌این دسته از مردم گمراهی‌بی تاثیر نیست.

خبراقدام دادگستری در سوگند دادن سارقین قبلا از قو لخبرنگار مادر نوشهر به اطلاع خوانندگان ارجمند رسید واکنون خبرنگار مادر این شهر اطلاع میدهد ...سارقی به نام علی‌خاچکی ساکن قریه«کدیر» نوشهر که مدتی در زندان بود. پس‌از پایان دورهٔ محکومیتش به توصیه دادگستری در محضر آقای حاج شیخ عبدالحمیدوفائی یکی از روحانیون سوگند یاد کرد که دیگر دست سرقت بسوی‌اموال مردم دراز نکند و باکار و کوشش زندگی خودرا اداره نماید . این شخص پس از ادای سوگند بمیان خانوادهٔ خود بازگشت امید است به سوگند خود وفادار بماند .

توضیح مسئولین امر درباره تقاضاهای مردم

بندر بوشهر

ازاداره‌کل اطلاعات و روابط عمومی وزارت پست و تلگراف و تلفن درباره مطلبی که‌راجع به‌پست‌خطوط بوشهر ـاهرم و خورموج درروزنامه اطلاعات‌درج شده‌بود توضیح میدهند : آگهی‌مناقصه حمل ونقل محمولات‌پستی خطوط مزبور بقرار هفته‌ای چهارنوبت بااتومبیل ، صادروبزودی نظر اهالی دراینمورد تامین خواهدشد .

فیروزکوه

درمورد مطلب مربوط بتقاضای اهالی فیروزکوه و ناراحتی مردم «دوآب»ازبرنامه قطار تهران ـ گرگان که‌درروزنامه اطلاعات درج‌شد ، ازاداره کل‌راه‌آهن دولتی‌ایران توضیح‌میدهند: برای‌تامین‌رفاه‌اهالی‌فیروزکوه وقراء تابعه‌دستورداده شد قطار محلی‌که‌اکنون بین‌ایستگاههای بندرشاه وپل‌سفیدرفت‌وآمد میکند ، همه‌روزه بین بندرشاه وفیروزکوه رفت‌وآمد نماید تا ارتباط مردم‌آن شهر باکلیه نقاط شمال برقرار گردد .

بارهائیکه بمقصد نرسید

نظرات اصلاحی مردم‌رشت بررسی‌میشود

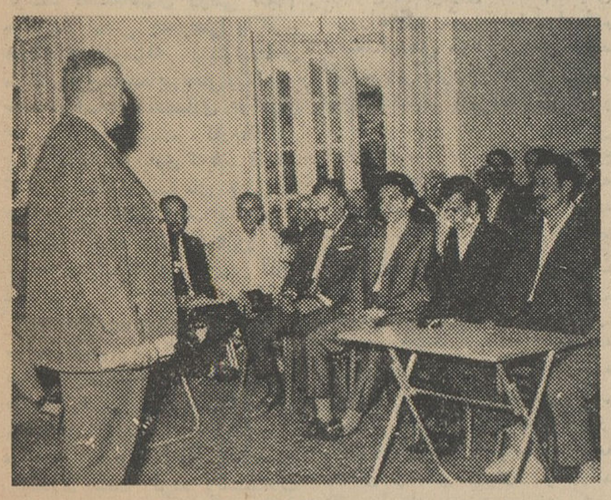

بمنظور مذاکره‌پیرامون‌امور اصلاحی وتامین بهداشت بعضی‌محلات‌رشت جلسه‌ای‌باحضورتیمسار سرلشگر عطاپور شهرداروعده کثیری از معتمدین و نمایندگان اهالی‌درسالن‌شهرداری رشت‌تشکیل شد وتیمسار عطاپور با بیان مطالبی لزوم اصلاحات دربعضی ازمحلات‌رشت رایادآوری کردکه گوشه‌ای از این‌جلسه درعکس‌بالادیده میشود .

آقای‌شهردارپس‌ازایراد سخنانی پیشنهادکردکه ، دربرزنهای هر محل جلساتی ترتیب‌داده‌شود تاساکنان محلات مختلف درکمال‌بی‌نظری عقاید و پیشنهادات خودرابیان‌کنند واحتیاجات محل خود رامطرح‌سازند با این‌پیشنهاد موافقت‌شد وجلسه درمحیط‌بسیار صمیمانه‌ای خاتمه‌یافت .

۱۶۰۰ میلیون تومان هزینه یک موشک

با این پول میتوان بیسوادی را از روی کره زمین ریشه‌کن ساخت

شش کشور اروپائی اعلام کردند نخستین موشك مشترك آنهادر سال ۱۹۶۶ به آسمان پرتاب میشود. این شش کشورعبارتند از انگلستان ، فرانسه ، آلمان غربی ، ایتالیا،هلند و بلژیك . پولی که شش‌کشور مزبور برای ساختن این موشك میپردازند ۸۰۰میلیون‌مارك«۱۶۰۰میلیون تومان» است. طول این موشك۳۰متر میباشد انگلستان ۳۸ر۷۹ درصد ، آلمان غربی ۲۲ر۰۱ در صد ، فرانسه۲۳ر۹۳ در صدایتالیا ۹ر۷۸در صد بلژیك ۲ر۸۵ در صد و هلند ۳ر۶۴ در صد این بودجه را تامین میکنند .

نام موشك «الدو»استو نخستین‌موشك مشترك‌اروپائی است‌کشورهای فرانسه، انگلستان و آلمان غربی طبقات سه گانه این موشك را میسازند وایتالیا قمر مصنوعی‌آنرا .موشك، این قمر مصنوعی را بارتفاع ۵۰۰ کیلو متری زمین‌میبرد .

موشك الدو يك تن بار را بفضا حمل میکند .

هدف شش کشور اروپائی از ساختن این موشك تحقیقات فضائی وگشودن راه برای فرستادن انسان به کرات آسمانی‌است‌کشورهای مزبورمصمم‌اند دراین راه‌ازکشورهای‌امریکاو شوروی سبقت بگیرند و باصرف هزینه‌کمتر در راه تسخیر فضا توفیق یابند با ۱۶۰۰ میلیون تومانی که شش‌کشور مزبور صرف ساختن موشك الدو می کنند میتوا ن‌بیسوادی را از روی‌کره زمین ریشه‌کن کرد . اخیراسازمان ملل متحد اعلام کردبرای تامین بودجه مبارزه بابیسوادی نیازمند ۴۰۰میلیون دلار است و اگر این بودجه تامین شود میتوان بیسوادی را در جهان‌از بین برد .

مطبوعات جهان

۲۸۷ میلیون تن برای آزادی یکنفر

نژادکشی درافریقای جنوبی موجی ازخشم درسراسر جهان‌بوجودآورده‌است

نژاد کشی در افریقای جنوبی‌موجی‌از اعتراض مردم جهان را بوجود آورده است در انگلستان «برتراند راسل» در لائوس «پرنس سوانا فوما» در امریکاشخصیت های‌برجسته‌سیاسی، درهند «شستری» نخست وزیر ، در سازمان‌ملل‌متحد«اوتانت»ودرسایر کشور ها هزاران تن از مردان دنیای علمو ادب‌وهنرو مردم عادی طومار هائی امضا کرده‌اند که در آن از دولت افریقای جنوبی خواسته شده‌است سیاه و سفید را به يك چشم نگاه کند. جمعیت مبارزه با تبعیضات نژادی انگلستان اعلام کرد تاکنون فریاد ۲۸۷ میلیون تن از مردم‌جهان علیه نژاد کشی رهبران افریقای جنوبی بلند شده است !

هفته‌گذشته «نلسون‌ماندلا» نایب رئیس کنگره ملی افریقای جنوبی که هدف آن مبارزه با تبعیضات نژادی است باتهام خرابکاری برای همیشه بزندان افکنده شد . با زندانی شدن او مبارزه علیه نژاد کشی دولت افریقای جنوبی قوت بیشتری‌در جهان پیدا کرد و برتراندراسل از تمام‌مردم صلح‌دوست جهان طلب نمود برای آزادی نلسون‌ماندلا تلاش کنند.

درعکس‌بالا بانو «وینی‌ماندلا» همسر نایب‌رئیس کنگره ملی‌افریقای‌جنوبی در برابر کاخ‌دادگستری افریقای جنوبی دیده میشود .

او که از محکومیت شوهرش آگاه گردیده مشت‌خودراگره زده (بعلامت سلام اعضای کنگره ملی افریقای جنوبی) و بدین ترتیب سوگند یاد می‌کند راه ماندلا را ادامه دهد .

عکس از آسوشیتدپرس

شوخی

دوتا دیوانه روی بلندترین شاخه یکی‌ازدرختهای تیمارستان نشسته بودند . ناگهان یکی از آنها افتاد . دیگری‌گفت :
-چی‌شد ؟ خسته شده بودی ؟
- اوه نه رسیده بودم .

نمره حساب

معلم بشاگردی که مسائلش را حل نکرده میگوید :
- چرا يك‌کمی از پدرت‌کمك نگرفتی ؟
- چون چند روز پیش شما بمسائلی‌که او حل کرده‌بودنمره صفر دادید و او هم دیگر قهر کرده است .

جیب‌بر

جیب‌بری مرتبا ژورنال مد لباسهای مردانه را نگاه میکرد ـهمکارش پرسید :
- معلوم میشود میخواهی شیك‌پوش بشوی ؟
- نه ، فقط میخواهم بدانم در فصل آینده جیب پول را کجا میگذارند .

تازه‌های پزشکی

داروهای جدید برای جلوگیری از نابینائی

سازمان بین‌المللی بهداشت اعلام کرده است بعداز تراخم بدترین بیماری که‌باعث کوری میشود . «گلوکوما» می‌باشد . این‌مرض که‌توسط پزشکان (دزدمکارچشمان) نامیده شده است باجمع شدن فوق‌العاده مایع درچشم که‌روی قرنیه فشار زیاد میدهد شناخته میشود . درگذشته معالجه این بیماری بسیار مشکل بودو معمولا ازطریق جراحی انجام میگرفت ولی اخیرا بنگاه بین‌المللی سیانامید داروئی تهیه‌کرده است که‌حتی بدون‌جراحی درمعالجه این‌مرض موثر گردیده است .

نگاهداری خون در بیابان

اتومبیل کلوب آلمان در نظردارد در جاده ها بانك خون تاسیس کند پلاسمای بدست آمده را که میتوان مدت پنجسال نگاهداری کرد بالوازم مربوطه بایستی در رستورانها پمپ های بنزین‌نگهبانی پلیس وماشینهای پلیس که بین راه هستند نگهداری نمود. معمولا تجربه نشان داده که پزشکان بسرعت در نقطه حادثه‌حاضر میشوند وبادسترسی‌باین‌خون نگهداری شده‌میتواننددرمواردی‌که تزریق خون لازم‌میباشدزودتربنجات مصدومین‌باشند

۵۳ تابوت برای رانندگان درخیابانها بدوش حمل شد

• اعضای انجمن مبارزه‌باتخلفات‌رانندگی نیویورك چنان از افزایش میزان تصادفات و تلفات‌رانندگی بوحشت افتاده‌اند که چند روزپیش میتینگی دراین شهر برپا کردند. تظاهر کنندگان ۵۳ تابوت همراه داشتند ،که نشانه ۵۳ نفریست که در پنج‌ماه اول سال ۱۹۶۴ درشهر نیویورك بعلت تصادف با اتومبیل کشته شده‌اند .

چندین کامیون اداره پلیس هم اتومبیلهائی را که در اثر تصادف خرد شده‌اند در شهر گردش میدادند .

کشتی الکترونیك

• اخیرا در آمریکا يك کشتی تجارتی خودکار به‌آب انداخته‌شد کشتیهای کوچك تجاری معمولا به۵۰ نفر ملاح احتیاج دارند . در حالیکه این کشتی نیمه‌خود کارفقط ۳۴ نفر ملاح لازم دارد .

سالن ماشینخانه این کشتی‌بوسائل الکترونيك مجهز شده است و تکنیسین برای اداره آن کافی‌است این وسایل ۱۵ درصد از مخارج‌هر مسافرت این کشتی میکاهند.

عبور از پنج قاره

کوتاه...... فوری

لندن : شش هزار خودکشی در یك سال

** روز بروز بیخوابی در انگلستان شدید تر میشود . انگلیسها سال‌گذشته هشت میلیون عدد قرص خواب آور خورده‌اند و ۲۵۰ میلیون قرص آرام‌بخش و با اینهمه درطی‌همین سال شش هزار نفر انگلیسی خودکشی‌کرده‌اند و ۵۱ هزارنفر قصد آنرا داشته‌اند .

نیروبی : شوپن در کنیا !!

** این خیلی جالب‌است‌که سرودملی‌کنیا ازیکی از«لالائی» های شوپن اقتباس شده وآنوقت شعر آن با این‌کلمات شروع میشود:«آفریقائیها ..برخیزید.»

** يك پزشك سوئدی بعداز دو سال مطالعه در باره سیگار چنین‌اظهار عقیده‌کرد‌که سیگار (نیکوتین) جریان خون را درعضله قلب زیاد میکند و دین ترتیب ظرفیت حیاتی‌انسان ا افزایش میدهد . ولی ازطرف یگر حافظه راکاهش میدهد . علوم نیست این اظهارنظربنفع سیگارکشهاست یا بضررشان.

هایدلبرك: علت ظرافت چینیهای ساخت چین

** پروفسور والیس استاد انشگاه هایدلبرك آلمان‌شرقی که برای‌گذراندن تعطیلات بیك نه بزرك نزديك «هایدلبرك»رفته بود توانست تصادفا علت ظرافت وزیبائی چینیهای ساخت چین‌را پیداکند .

استنادیکه او در این مورد بدست آورده احتمالا مربوط به قرن هشتم میلادی هستند.بعداز حمله مغولها بچین صنعت چینی سازی دراین‌کشور رو بزوال‌رفت وحالا شاید بار دیگر چینی های تاریخی وبسیار زیبا بکمك‌استناد پروفسور والیس ساخته شوند.

گروه خونی انسان های سه هزار سال قبل تعیین شد

یك‌دانشمند انگلیسی گروه های خون انسانهائی راکه سه‌هزار سال پیش دراین کشور زندگی میکرده‌اند تعیین کرده است .

دکتر گرانت برای اینکار ازباقی‌مانده های اسکلت انسانی استفاده کرده است.مطابق تحقیقات‌این‌پزشك معلوم شده‌است که‌ساکنین هرمنطقه گروه خونی خاصی داشته‌اند و بدین ترتیب میتوان قوانین مهاجرت انسان های سی قرن پیش را تعیین کرد

سیانس‌اوی

ایزنهاور مینویسد: ۱۲

چگونه جبهه دوم راگشودم؟

روندشتدت و رومل با آنکه هر دو فاجعه بزرگی را برای آلمان پیش بینی میکردند نظرشان برای رهائی از مخمصه ای‌که آلمان گرفتار آن بود فرق‌داشت روندشتدت که‌يك مرد جنتلمن و دارای سابقه طولانی نظامی بود علنا نسبت به هیتلر اظهار تنفر میکرد و مانندهیندنبورك اورا «سرجوخه اتریشی» خطاب می نمود ،اوباطرافیان خود می گفت که« بزرگترین نابغه دهر» آلمان را بسوی فاجعه‌ای رهبری میکند که بمراتب وحشتناکتر از فاجعه ۱۹۱۸ خواهد بود . بااین ترتیب فرماندهانی که قصد توطئه علیه هیتلر را داشتند باو نزديك شدند ولی «ژنرال فیلد مارشال گردفن روندشتدت» آنهارا جدااز این فکر منع کردو گفت بهیچوجه شایسته يك افسر پروسی نیست که در اثنای جنك فکر از بین بردن فرمانده خودرا که نسبت باو سوگند وفاداری یاد کرده‌است به مخیله خودراه بدهد .

اما رومل که يك سرباز بلند طالع و از خانواده متوسط بود طور دیگر فکر میکرد .

رومل بدون آنکه عضو حزب نازی باشد در ردیف ژنرال های مورد علاقه هیتلر درآمده بود و در جنك لهستان سمت ریاست ستاد او را عهده دار بود و پس از آن بفرماندهی کل نیروهای آلمان در شمال افریقا بر گزیده شد و پیروزی های درخشانی بدست آورد . اماپس از پیاده شدن متفقین در نرماندی با افسرانی که در صدد توطئه بر ضد هیتلر بودند همداستان شد و بزودی پیشنهاد های «گوردلر» رهبر توطئه را پذیرفت .

برنامه توطئه کنندگان بر اساس از بین بردن هیتلر بسیم وامضای قرار داد صلح بادولتهای غربی بود .

توطئه کنندکان در نظر داشتند پس از آنکه هیتلر و رژیم او را تصفیه کردند فورا اروپای غربی را تخلیه کرده و به نحوی از انحاء با کشورهای اتلانتیك سازش کنند و در ضمن تمام کوشش خودرا بکار برند تا روسهارا در مرزهای شرقی‌آلمان متوقف سازند.

البته این برنامه با توجه به علاقه شدیدی که‌روزولت نسبت به روسها ابراز میداشت کاملا بیهوده و بی معنی بود .

برای توطئه کنندگان پیوستن رومل به صف آنها پیروزی بزرگی بشمار میرفت.خود رومل شخصا هیچگونه درخواستی از توطئه‌کنندگان نکرده بود ولی رهبران توطئه بوی اطلاع‌داده بودند که او را در راس آلمان آزاد قرار خواهند دادو رومل هم آمادگی خودرا برای قبول این مسئولیت اعلام داشته بود .

تنهاموضوع مورد اختلاف مسئله قتل هیتلر بودرومل از این کارنفرت داشت و ترجیح میداد که پس از سرنگون ساختن رژیم نازی هیتلر دریك دادگاه مخصوص محاکمه شود. ولی سر انجام توطئه باشکست روبرو شد وسرهنك«فونکل»که از دشمنان سر سخت هیتلر بود با عجله به «روش گویون» رفت تا جریان شکست توطئه را باطلاع وی برساند .

بمبی که‌بوسیله «فابیان‌شلابرندورف» در هواپیمای پیشوا کار گذاشته شده‌بود بر اثر تصادف منفجر نگردیده بود .

دانشمندان با کرات آسمانی تماس رادیوئی برقرار کرده‌اند

دانشمندان امریکا و شوروی که مدتی است برای تماس با کرات دیگر تلاش میکنند در کار خود توفیق بزرگی یافتند . جراید امریکا و شوروی در شماره امروز خودنوشتند دانشمندان دو کشور موفق باخذعلائمی از کرات دیگر شدند که باحتمال قوی نشان وجود تمدن های بسیار توسعه یافته تر از تمدن مردم روی زمین است .

روزنامه نیویورك تایمز مینویسد دانشمندان امریکائی بااستفاده‌از تلسکوپهای عظیم و دستگاههای‌قوی فرستنده و گیرنده رادیوئی موفق به اخذ علائم ارسالی از سه کرات شدند .نیویورك تایمز مینویسد دانشمندان امریکائی باطول موج۲۱ سانتیمتر کار میکنند و علائمی که آنها از کرات بسیار دور دست‌بدست آورده‌اندنشان میدهد در کرات دیگر تمدنهائی وجود دارد که‌بمراتب از تمدن مردم روی زمین توسعه‌یافته تر است .

نیویورك تایمزمی افزاید اینك دانشمندان آمریکائی در صدد پیدا کردن کلید رمز این علائم هستند. ازطرف دیگر روزنامه کمسومولسکایا پراودا مینویسد دانشمندان شوروی به کمك تلسکوپهای بزرك با بعضی کراتی که در عالم پهناور وجود دارد تماس گرفته‌اند .این روزنامه می افزاید دانشمندان شوروی روی طول موج‌سه الی ده سانتیمتربا کرات‌دیگر در تماس هستند .

روزنامه کمسومولسکایا پراودامی افزاید دانشمندان شوروی موفق‌شدند باکراتی که‌فاصله آنها تا کره زمین ده میلیون سال نوری است تماس بگیرند

سرعت نور در هر ثانیه سیصد هزار کیلو متر است .

روزنامه‌کمسومولسکایا پراودامیافزاید دانشمندان شوروی با مطالعه این‌علائم دریافته‌اند که در بسیاری‌از کرات آسمانی که با زمین فاصله بسیار زیادی دارند تمدنی برتر از تمدن ساکنین کره زمین وجود دارد .

اینك دانشمندان در صدد بررسی علائم دریافتی از کرات دیگرند .

مطبوعات جهان

مذاکره تلفنی با جانسون

• هرفرد امریکائی که بخواهد میتواند بپرزیدنت جانسون تلفنی صحبت کند . وبرای اینکار کافی است که یکی از شماره‌های تلفن کاخ سفید را بگیرد و دودقیقه‌ونیم یکی از نطقهای پرزیدنت جانسون گوش فرادهد . متن این نطق ها هرروز عوض میشود .

حزب دمکرات امریکا قصددارد سیاست رابداخل خانه‌ها بکشاند . ومیکوشد با وسایل جدید برقدرت سازمان تبلیغاتی خود بیفزاید تا شانس خودرا در انتخابات آینده افزایش دهد .

دستگاه «سیل خبر کن»

** اولین دستگاه خودکاری که وقوع طغیان رودخانه رااعلام میدارد در دره رودخانه «ماکابی» دراسترالیا نصب شده است. این دستگاه «سیل خبرکن» نامیده می شود .

این دستگاه ازوقوع بارندگی در شعاع ۱۵۰ کیلو متری خود باخبر می‌شودو به‌کمك محاسبات‌الکترونیکی چندساعت قبل‌از شروع طغیان‌رودخانه احتمال بروز آنرا خبر میدهد .

اولین تجربیاتی که بااین‌دستگاه انجام‌شده بسیاررضایت بخش‌بوده‌اند. از جمله چندی پیش این دستگاه‌خبر دهنده‌طغیان‌به کمك وسایل‌الکترونیکی خود مامورین مراقب را خبر کردکه در حدود نیمه شب‌آب‌رودخانه ماکابی درحدود چهار متر و ۶۵ سانتی متر افزایش خواهد یافت . تمام اقدامات احتیاطی بدنبال این اعلام خطر بعمل آمدو در ساعت يك‌بعد از نیمه شب آب رودخانه تاچهار مترو ۶۲ سانتی متر بالا آمده بود . دیلی تلگراف

بانك صادرات و معادن ایران

ترازنامه درپایان سال ۱۳۴۲

سرمایه ثبت شده پانصد میلیون ریال

دارائی

شرح	
اسکناس ومسکوك وچك تضمین شده	۶۸۰۳۰۳۵۵۷ر-
سپرده نزد بانك مرکزی ایران	
سپرده قانونی	۷۵۵۴۷۰۱۷۹ر-
سایر سپرده ها	-
موجودی نزدبانکها (پس از پایاپای) داخلی	۲۶۵۱۸۱۱۸۴ر۵۰
نقود بیگانه وموجودی‌نزدبانکها داخلی وخارجی‌بارز	۲۹۴۵۳۲۴۳۹ر-
برگهای بهادار	۷۰۰۰۰۰۰ر-
بروات‌واسناد دریافتی (اسناد نزولی)	۵۱۹۳۸۸۴۹۵۰ر-
وامهاوسایر مطالبات	۱۰۴۷۴۲۱۴۳۵ر-
سایردارائی ها	۱۱۵۲۳۶۰۸۴ر۵۰
وثائق‌تملك شده	۹۲۳۹۷۳۶ر-
مشارکت	۳۱۸۵۰۰۰۰ر-
منقول پس‌از کسر استهلاك	۱۳۹۴۴۵۵۸ر۵۰
غیرمنقول پس‌ازکسر استهلاك	۷۲۲۵۹۲۴۶ر-
اقلام‌درراه	-
هزینه‌های تاسیساتی	-
مانده حساب سود وزیان	-
جمع	۸۴۸۶۳۲۳۳۶۹ر۵۰
تعهدات مشتریان بابت پذیرشها و ضمانت‌نامه‌هاو اعتبارات‌بازشده	۱۹۵۶۲۹۹۹۷۸ر۳۵
حسابهای انتظامی- سفته‌های وصولی وبروات واگذاری	۷۳۶۶۴۷۲۶۹۳ر۶۵ ریال
حسابهای انتظامی -سایر حسابهای انتظامی	۳۴۷۵۶۶۲۸۷ر۵۰ ریال
	۷۷۱۴۰۳۸۹۸۱ر۱۵ ریال

بدهی

سرمایه		
منتشر شده	۵۰۰۰۰۰۰۰۰ر-	
کسروشود پرداخت نشده	۲۵۰،۰۰۰،۰۰۰ر-	۲۵۰۰۰۰۰۰۰ر-
اندوخته ها		
اندوخته قانونی	۱۵۶۴۲۲۴۲ر-	
سایر اندوخته ها	۲۴۸۹۶۴۵۹ر۵۰	۴۰۵۳۸۷۰۱ر۵۰
مانده حساب‌سود وزیان		۱۰۰۶۵۲۷ر-
بستانکاران		
حسابهای جاری اشخاص‌وسایرسپرده های‌دیداری	۳۷۲۵۴۳۳۴۷۲ر۵۰	
حساب بانکها	-	
سپرده‌های مدت‌دار	۱۸۲۶۷۱۶۵۵۴ر-	
حسابهای پس‌اندازوسپرده های‌مشابه	۲۶۴۲۶۲۸۱۱۴ر۵۰	۸۱۹۴۷۷۸۱۴۱
سایربدهی‌ها		-
اقلام‌در راه		-
جمع		۸۴۸۶۳۲۳۳۶۹ر۵۰
پذیرش هاوضمانت‌نامه های‌صادره		۱۲۸۳۴۰۵۷۷۶ر-
اعتبارات باز شده		۶۷۲۸۹۴۲۰۲ر۳۵
حسابهای دهندگان انتظامی		
سفته‌های وصولی‌وبروات واگذاری	۷۳۶۶۴۷۲۶۹۳ر۶۵ ریال	
سایر حسابهای دهندگان انتظامی	۳۴۷۵۶۶۲۸۷ر۵۰ ریال	
	۷۷۱۴۰۳۸۹۸۱ر۱۵ریال	

قسمت حسابداریکل — بازرس قانونی — هیئت مدیره

حساب سود و زیان برای سال منتهی به پایان اسفند ماه ۱۳۴۲

بدهکار

هزینه‌کل		
ذخیره های متفرقه	۶۴۷۴۲۳۶۵۴ر۴۶ ریال	۶۴۷۴۲۳۶۵۴ر۴۶ ریال
	-	
بهره‌وکارمزد		
استهلاکات		
منقول	۲۰۱۷۸۳۴۷ر۲	
غیر منقول	۱۱۱۲۵۶۷۱ر۱۵	
هزینه های‌تاسیساتی	-	۳۱۳۰۴۰۱۸ر۳۵ ریال
مانده نقل بحساب تقسیم سود		۲۵۵۸۴۵۲۹ر۳۲ ریال
موازنه		۷۰۴۳۱۲۲۰۲ر۱۳ریال

بستانکار

۱-بهره وکارمزد	۶۶۲۲۸۳۳۵۸ر۹۵ ریال
۲-درآمدهای متفرقه	۴۱۹۲۸۸۴۳ر۱۸ ریال
موازنه	۷۰۴۳۱۲۲۰۲ر۱۳ریال

حساب تقسیم سود برای سال منتهی به پایان اسفند ماه ۱۳۴۲

۱-مانده نقل‌ازسال قبل	-
۲-زیان ویژه نقل‌از حساب‌سودوزیان	-
۳-اندوخته قانونی	۴۰۲۲۲۰۸ر- ریال
۴-سایر اندوخته‌ها :اندوخته‌مالیاتی	۵۴۷۳۴۹۰ر- ریال
۵-سود قابل تقسیم	۱۵۷۵۰۰۰۰ر- ریال
۶-مانده نقل بسال بعد	۱۰۰۶۵۲۶ر۷۲ریال
موزانه	۲۶۲۵۲۲۲۴ر۷۲

۱-مانده‌نقل ازسال قبل	۶۶۷۶۹۵ر۴۰ ریال
۲-سود ویژه از حساب سودزیان	۲۵۵۸۴۵۲۹ر۳۲ ریال
موازنه	۲۶۲۵۲۲۲۴ر۷۲ ریال

قسمت‌حسابداریکل — بازرس قانونی — بانك‌صادرات‌و معادن ایران هیئت مدیره

یک استفادهٔ جالب از تعطیلات تابستانی

قابل توجه دوشیزگان دانشجو

نمایندگی چرخهای کهلر آلمان

بمنظور بالابردن فن خیاطی و گلدوزی، تکلیه کارهای هنری خیاطی، گلدوزی و زیگزاگ را تحت نظر متخصصین با چرخ های تمام اتوماتیک «کهلر» مجانا تعلیم میدهد.

بانوان و دوشیزگان میتوانند از فرصت استفاده کنند و برای تعلیم به نمایشگاههای کهلر آلمان در تهران و شهرستانها مراجعه فرمایند. تکلیه چرخهای اتوماتیک. تمام مبل و نیمه مبل، چمدانی و کیفی کهلر آلمان:

بدون پیش قسط و با قساط ماهانه هزار ریال

در اختیار شماست

لوازم یدکی و سرویس مجانی است

آوازه

آرمان

نبش چهارراه شاه
تلفن ۶۰۲۰۶

مرکز پخش:

پتوی مخملی کاشان		یکنفره ودونفره وبچه‌گانه
« «	پتو های پشمی	دونفره و بچه‌گانه ویکنفره
« «	انواع روتختی	روتختی‌مخملی کاشان وروتختی‌های‌حولهٔ باندازه‌ومدلهای مختلف ورنك دلخواه
« «	فرشهای موکت کنفی وغیرکنفی	برای‌فرش‌اطاق‌مطابق رنك‌پرده‌ومبلمان وبرای اتومبیل وسرسراواراهروو‌پله بابعاد و رنگهای مختلف

قبول‌هرگونه سفارش پتو- فرش - روتختی‌برای عروس و منازل و هتل ها وبیمارستان و بافت‌نام موسسه مربوطه روی خودجنس سفارش شده

فروش‌برای کلیه‌فروشگاه‌هاو شرکت‌های تعاونی و کارمندان دولت

باشرایط سهل و اقساط ده‌ماهه تلفن ۶۰۲۰۶

گی گز

شیر خشك‌گی گزوغذای‌گی گز-خوراك‌شاهان‌وشاهزادگان‌است

پیروگار Pyrogar تسکین‌دهنده دردوبرطرف‌کننده‌تب

الوناك‌گی گز Elonac guigoz

دارو و غذای موثر در اختلالات غذائی ودرجلوگیری ومعالجه اسهالهای کودکان

لیسانس در پرستاری

آموزشگاه عالی پرستاری نمازی

مرکز طبی و بهداشت شیراز

دوشیزگان را دعوت میکند

این موقعیت فقط برای تعداد محدودی از دوشیزگان که واجد شرائط زیر باشند میسر است.

۱- دارابودن دیپلم ششم متوسطه رشته طبیعی‌وریاضی
۲- آشنائی بزبان انگلیسی
۳- موفقیت در امتحان ورودی و مصاحبه حضوری باولیاء آموزشگاه

امتحان ورودی در روز جمعه ۲۶ تیرماه ۱۳۴۳ در تهران خواهد بود.

داوطلبین کارت ورودی امتحان را شخصا در روزهای ۲۳-۲۴-۲۵ تیرماه از دفتر بنیادایران در خیابان سعدی (ساختمان نمازی -ایران‌ماشین) بین ساعات ۹-۱۲ صبح و ۴-۶ بعداز ظهر اخذ نمایند.

اگرواجدشرایط‌فوق و مایل بورود باین آموزشگاه هستید ورقه زیر را تکمیل نموده و هرچه‌زودتر به‌آموزشگاه عالی پرستاری نمازی شیراز ارسال دارید تا اطلاعات کاملتری بشمادادهشود.

نام	سن	آیا دارای گواهینامه ششم متوسطه رشته	
		طبیعی	بله / خیر
		ریاضی	بله / خیر

آدرس‌پستی کامل

این‌قسمت را جدانموده وبعداز تکمیل به آموزشگاه عالی پرستاری نمازی در شیراز بفرستید. ۴-۱ آ-۷۶۳۴

عبور از دروازه شهر نامشروع!

اینجا خانه سیاه فروشندگان ناموس و سوداگران انسان است

- در سالهای اخیر از سقوط هزاران زن و دختر جوان به‌آغوش سیاه قلعه جلوگیری شده است.
- هنوز هم، جنایتکاران حرفه‌ای و سودجویان بی‌وجدان بانفوذ جهنمی خود بر قلعه شهرنو حکومت میکنند

رپرتاژ از: فردوس قربانی

درسراسر ایران نمایندگیهای ما با سرویس مجهز و متخصصین پرده کرکره لولر برای انجام سفارشات آماده‌اند

این دروازه‌سیاهی است که‌قلعه شهرنو رااز تهران جدا میکند و بر اسرار هولناك ورقت‌انگیز قلعه ،برسرگذشت زنهائی که خودرا میفروشند و مردهائی‌که تجارت انسان میکنندسایه میافکند. امابطوریکه می‌بینید ،تهران حتی با این دیواری که بدور قلعه شهرنو کشیده نیزنتوانسته است چهره فرزند نامشروع خودرا پنهان کندو شهرنو ،هنوزهم ازهمین‌راه‌باریك باپایتخت‌مربوط‌است

درهائی کوچك و بزرك و باز وبسته ، درختهائی کج و معوج، دکانهائی گرد و غبارآلود،زنهائی که سرگذشتهای عجیب‌وغم‌انگیز و خاطره‌های وحشتناك و دردبار دارند باصور تهائیکه درسطحشان

سه هزار زن

سه‌هزار زن بدکاره ، از بیست تا شصت‌ساله درشهرنو زندگانی میکنند،

دختر بیچاره و غافل از کشانده شدن باین مهلکه نجات داده شده‌اند.

مبارزه بابیسوادی در داخل قلعه‌شهرنو افتاد وتاسال ۱۳۴۲ که تصدی پاسگاه را بعهده داشت با همکاری سروان ایزدی رئیس فعلی پاسگاه عهده‌دار امور تدریس فواحش درکلاس مزبور بود ، دراین‌کلاس درحدود ۱۲۰ نفر از فواحش را خواندن ونوشتن‌آموختند درسال ۱۳۴۱ نیز کلاسی از طرف

رنگهای روشن و تیره ، زیبا یا زننده و درعمقشان رنج وبدبختی موج میزند ، با چادر یا بدون چادر و مردهائیکه بی اعتنا می گذرند ...

اینجا «شهرنو»ی سی سال پیش تهران است‌که در بیرون دروازه گمرك بناکرده بودند و امروزکهنه و فرسوده در مرکز تهران ، در هوای خفقان‌گرفته خود نفس میکشد و روزگار می گذراند ..

از کوچه قجرها

شهری‌که ساکنانش ، خود می فروشند تاباسیلی‌گونه‌ها قرمز دارند و زندگانی‌کنند سی وچهارساله‌است.

درسال ۱۳۰۹ دولت وقت تصمیم میگیرد که زنان بدکاره کوچه«قجر ها» را از خیابان ری بخارج دروازه گمرك ، درکناره غربی تهران کوچ دهد ، این فکر عملی شد و سرانجام دریکی‌از روزهای این سال درمشتی درشکه وگاری زنان کوچه «قجرها» را بشهر تازه منتقل میکنند ، خانه های این زنان در آنروزگار بطور پراکنده دراطراف خندق سیمتری ، در محل فعلی خیابان سیمتری قرارداشت و مردان و زنان نامداری ! مانندزال محمد ، زهراگمرکی ، عزیزکاشی و انیس‌خانم از سردسته‌های مشهور آن زمان براین زنان بینوا حکومت می کردند . این خانه‌ها بتدریج متراکم میشود وبالاخره سه خیابان قوام‌دفتر حاج‌عبدالمحمودوجمشید منحصربه‌زنان بدکاره میگردد وکلیه منازل آنحدود دراختیار این زنها قرار میگیرد .

قلعه شهرنو

«شهرنو» بدون در ودروازه ، بی‌بند وبار وآزاد ، تاسال ۱۳۳۲ بزندگانی دردناك وپرهیاهوی خود ادامه‌میدادتا اینکه دراین سال براثر شکایات‌مردم محلات غربی تهران شهرنو با چند دیوار درانتهای خیابانهای محدود آن، بصورت قلعه از سایر محلات اطراف آن جدا شد .

شهرنو اینك در دوخیابان « قوام دفتر » و«حاج‌عبدالمحمود» و چندکوچه منشعب از این خیابانها مستقر است.

کار تازه ممنوع !

کلانتری ۱۵ و پاسگاه داخل قلعه، کار نظارت برامنیت و آرامش قلعه و جلوگیری از کارهای خلاف صاحبان آنرا برعهده دارد .

اینك زنان‌ساکن قلعه‌ومردان آن هریك پرونده جداگانه‌ای‌در کلانتری‌مذکور دارند وهمه‌شان برای پلیس این محل آشنا هستند ، باین ترتیب دیگر سودجویان بی‌وجدان اجتماع‌ما دراین محل امکان اینراندارند که صید تازه‌ای ازخارج وارد قلعه‌کنند و دست و پایش را مانند هزاران زن بیچاره دیگر به‌بندند و به سیاهچال بدبختی فروکنند .

مامورین‌پلیس میگویندکه درچهار سال‌اخیر متجاوز از یکهزار زن و

اینها درقرن فضا ، درقرن نمود ارزش های بزرك انسانی ، بردگانی هستند که صدها و هزاران مالك و ارباب دارند و همه آدمی را باربابی و صاحبی میپذیرند . پیر ، جوان ، مریض و سالم برایشان تفاوتی ندارد ، یك اسکناس صدریالی ، پنجاه ریالی و گاهی حتی بیست ریالی و ده ریالی قباله خرید آنهاست‌که بایستی باآن، کرایه‌خانه بدهند ، حق‌کسب وکار ! بدهند وشکم خودرا سیرکنندوقروضی که دست وپایشان‌را همیشه بسته‌است بپردازند . باین ترتیب همه‌جور آدمی در شهرنو راه دارد و پلیس تنها از ورود جوانان‌کمتر از ۲۰ سال بداخل قلعه جلوگیری میکند .

شورای جمعیت‌های زنان و بیمارستان نجات درجلو قلعه شهرنو تاسیس‌شد وشاگردان کلاس سابق باین کلاس منتقل شدند و فعلا تحت نظر همان شورا مشغول ادامه تحصیل می باشند ضمنا کارهای حرفه‌ای از قبیل‌خیاطی، بافندگی و کارهای دستی و آشپزی نیز به‌آنها آموخته میشود .

یك برسه !...

ساکنان قلعه اغلب باطیب خاطر اظهار تمایل مینمایند که دست ازاین شغل پست بردارند و درخارج از قلعه حتی به خدمتکاری درخانه‌ها بپردازند ولی مشکل بزرگی سد راه آنهااست.

چندتن از فواحش‌که باخبر-

قربانیان «قلعه» استمداد میکنند:

ما را از سیاه چالی که در آغوش نکبت بار آن‌زنجیر شده‌ایم نجات بدهید !

جنایت ها

پیش‌از سال ۱۳۳۸ آمار زدوخورد وانواع واقسام جرائم درقلعه شهرنو زیاد بود بموجب آمار دفاتر کلانتری آنزمان درهرماه متجاوز از۶۰۰پرونده جنحه بزرك و جنایت تشکیل می‌شد.

اما اینك سالهاست‌که این آمار بطور بی‌سابقه‌ای‌کاهش یافته است و اینك تقریبا درقلعه شهرنو از آنهمه ناراحتی و جنایت خبری نیست در پاسگاه داخل قلعه و درماه حداکثر ۲۰ پرونده‌که مربوط بامور جزئی و اختلافات بین زنان این شهر است تشکیل میگردد .

۱۵۰ مالك شهرنو

در سابق مالکین خانه های قلعه از مستاجرین خود کرایه غیر عادلانه‌ای میگرفتند واز لحاظ‌بهداشت آب وبرق ونظافت‌هم کوچکترین‌توجهی نمیکردند ولی درسال ۱۳۳۸ و ۱۳۳۹ از طرف ماموران پاسگاه پلیس این منطقه مالکین خانه‌ها بپاسگاه احضار شدند واز آنان تعهدگرفته شدکه در تامین بهداشت این خانه‌ها اقدام‌کنند. فعلا خانه‌های قلعه ازنظر آب‌لوله‌کشی، روشنائی ، اسفالت پیاده‌روها بصورت نسبتا آبرومندی درآمده است .

در حال حاضر ۳۵۰ خانه درقلعه شهرنو وجود داردکه متعلق به ۱۵۰ مالك است .

بهداشت زنان

زنها ازنظر بهداشتی بانظر ماموران پلیس وشعبه بیمارستان نجات‌که در داخل‌قلعه قرارگرفته تحت‌کنترل‌هستند وآنطورکه مامورین میگویند اکنون حتی برای‌نمونه هم بیماری سیفلیس دراین محل مشاهده نمیشود .

هرزن‌ساکن قلعه بطور متوسط‌در هفته یکبار معاینه میشود وهمه زنان از درمانگاه بیمارستان نجات دارای برك معاینه هستند .

کلاس درس

درسال ۱۳۳۸ رئیس پاسگاه وقت سروان ایزدیهنه بفکر تاسیس کلاس

نگارما درد دل میکردند اظهار میداشتند هریك‌از ماحدمتوسط مبلغ ده‌هزارتومان به اشخاص بدهکاریم وبا اینکه به تفاوت هرکدام شبی ۱۵۰ تا ۲۰۰تومان کار میکنیم سالیان دراز است که هنوز نتوانسته‌ایم اصل وفرع بدهی خودرا بپردازیم ! عده‌ای‌در حدود چهل‌نفر ازکسبه قلعه و افرادی سودجو و منفعت پرست درخارج قلعه مارا استثمارمیکنند واز بیچارگی و بیسوادی و تنگدستی ما سوء استفاده می برند .

ما ده‌هزار تومان بدهی را باید با اصل وفرع چهل‌هزارتومان بپردازیم و تا زمانیکه پیر و فرتوت شویم قادر بپرداخت اصل‌وفرع چنین پولی‌نخواهیم بود .

چند زن میگفتند عده‌ای از مردان خیر ونیکوکار اظهار تمایل کرده‌بودند مارا از این ورطه هولناك نجات داده و به همسری خود اختیار نمایند اما وقتی مواجه بابدهی‌ما شدند فرار را برقرار ترجیح دادند !

افرادسودجو و منفعت پرست‌که بخوبی ازوضع نامطلوب مالی‌ما آگاهی دارند مارا بدفتر اسناد رسمی میبرند و ضمن تنظیم اسناد استقراضی که منطبق باقانون‌هم هست مارا استثمار مینمایند و ما ناچاریم تا آخر عمر بهره «ناموس فروشی» خودرا دودستی تقدیم این افراد بنمائیم و درغیر این صورت جای ما در زندان خواهد بود.

انتقال شهرنو

مردم و اهالی محلات غرب تهران وجنوب وخیابان سیمتری‌مکررتقاضای انتقال‌محل قلعه‌رابخارج‌شهرنموده‌اندو فعلا هم‌کمیسیونی در وزارت‌کشور و شهرداری مشغول‌بررسی‌انتقال‌قلعه به خارج‌شهراست وچادرداینك‌که‌شهرنو در داخل‌تهران‌قرارگرفته واین‌امرباعث دردسروناراحتی مردم محلات اطراف آن است دراین‌باره تصمیم قاطعی اتخاذ شود .

مانسکو: خیابان شاه، جنب بیمارستان ۴۷۱۲۵
خیابان پهلوی شمال پارك ساعی تلفن ۶۲۱۳۴۹

سناتور اشرف احمدی بلهستان رفت

سناتور اشرف احمدی روزگذشته تهران را بقصد اروپا ترك کرد تادر کنفرانس علوم اداری که در ورشو پایتخت لهستان تشکیل میشود شرکت کند.

در آین کنفرانس مشکلات مربوط بسازمانهای دولتی و موسسه های وابسته بدولت و همچنین مشکلات و مسائل مربوط بامو رادارى و مدیریت مورد بحث قرار میگیرد.

سناتور اشرف احمدی عضو کمیته دائمی موسسه علوم اداری است.

جشن تاسیس انجمن فارغ التحصیلان امریکا

بمناسبت دهمین سال تاسیس ـ انجمن فارغ‌التحصیلان آمریکا شب گذشته مراسمی با حضور آقای منصور نخست وزیر ـ سفیر کبیر آمریکا درایران ـ جمشید آموزگار وزیر بهداری وجمعی از روزنامه ـ نگاران ومعاریف درهتل ونك برگزار شد. این مراسم تاچند ساعت بعداز نیمه شب ادامه داشت.

انتصاب

آقای احمد اشرفیان بریاست اداره آمار قضائی دادگستری منصوب و مشغول کار شد.

تهرانیها

بقیه از صفحه اول

آماری که امروز اداره آمارقضائی وزارت دادگستری منتشر کرده نشان میدهد که در سال جدید تهرانی‌ها رغبت‌چندانی بازدواج‌نشان نداده‌اند وتنها ۱۴۴۵ مرد حاضر شده‌اندست از تجرد بردارند ، در حالیکه در اولین ماه زمستان سال گذشته در تهران ۲۰۰۰ عروسی سرگرفته‌بود.

یك‌قسمت از این عدم تمایل‌مربوط به‌وضع اقتصادی و قسمت دیگربعلت بالارفتن سطح توقعات خانواده ها، اعم از دختر یا پسر میباشد ونکته دیگر آنکه خصوصیات روحی جوانها وآزادی‌هائی‌که در سالیان اخیربرای روابط دختر ها و پسرها ایجاد شده در کاهش این آمار بی تاثیر نبوده است.

وضع مهریه ها

در اولین ماه بهار امسال ده نفر مرد زن صیغه ای گرفته‌اند و فقط ۴۱ دختر وزن حاضر شده‌اند بی مهریه «بله» بگویند و ده دختر هم مهریه بالاتر از صد هزار تومان داشته اند.

مهریه‌سایر عروس خانم ها ماه‌اول بهار امسال از اینقرار بوده است ۱۲ نفر بین یك تا ۹۹ ریال ۷ نفر تا ۵۰۰ ریال ، ۱۰ نفر تا ۱۰۰۰ ریال، ۵۲ نفر تا ۵ هزار ریال ، ۹۰نفرتاده هزار ریال و بقیه نیز از ده‌هزاریال ببالا بوده‌اند.

نسبت عروس و داماد

۱۹۲ نفر از عروس و داماد های فروردین ماه امسال با هم نسبت خویشاوندی داشتند و ۱۲۵۳ نفر آنها با تشریفات کامل از قبیل‌دیدن و پسندیدن عروس ، بحث در باره تعیین‌مهریه و مخارج عروسی ازدواج کرده‌اند و از مجموع عقد ها ۱۹ فقره آن رجوع بوده است.

سن عروس و داماد ها

از ۱۴۴۵ داماد فروردین امسال۱۹ نفرشان کمتر از ۱۸ سال و درعوض ۲۵ نفر بیشتر از ۶۰ سال داشتند وبقول‌معروف عشق پیری بسراغشان آمده بود !

آمار حاکیست که اغلب دامادها بین ۳۰ تا ۴۰ سالگی تن بازدواج داده‌اند سن دختر و خانم هائیکه در فروردین پای سفره عقد نشسته‌اند نیز قابل توجه و جالب است ۱۹۳ دختر قبل از ۱۵ سالگی بخانه‌شوهر رفتند و ۱۹ خانم تا ۶۰ ساله هم عروس شدند ولی اکثریت بین ۱۸تا ۲۳ ساله بوده‌اند.

اختلاف سن

بررسی آمارنشان میدهد که در ازدواجهای ماه فروردین تهران بعضی ازداماد ها تا ۵۰سال باهمسران خود اختلاف سن‌دارند اماعده خانمهائی هم که‌سن آنها بیشتراز شوهرانشان می‌باشد کم‌نیست یك خانم ۳۵ سال از شوهرش بزرگتر بود وعده‌ای هم‌بین یك تا ۱۵سال زودتر ازشوهران‌خود بدنیا آمده‌اند !

عقدوازدواجهای ماه فروردین‌اغلب بین مسلمانان بود وتنها ۳۶ عقدمربوط به‌مسیحی‌ها و ۱۷عقد مربوط به‌کلیمی های مقیم‌تهران بوده‌است‌وچند مهریه بالاتراز ۱۰۰ هزارتومان مربوط به عروسهای کلیمی بود.

سواد عروس وداماد‌ها

از ۱۴۴۵ داماد ۴۱۶ نفرشان مطلقا بیسواد بودند پای قباله راانگشت‌زدند. ۲۹۲نفرآنها سواد خواندن ونوشتن داشتند و فقط ۱۱ مهندس و ۱۹دکتر و ۸۷نفر لیسانس داماد شده‌اند. ۴۳۳ نفر ازدامادها گواهی ششم ابتدائی و ۱۸۷ نفردیپلم متوسطه دارند.

واما عروسها ... ۶۱۶ دختر وزن بیسواد پای سفره عقد نشسته‌اند ۱۹۰ نفر ازعروس‌های‌فروردین ماه‌لیسانسیه ۱۰۶ نفر دیپلمه و۴۹۴ نفر تصدیق شش ابتدائی دارندوه خانم دکتر هم فرصت ازدواج پیدا کرده‌اند.

در جنوب هوا گرم و در شمال معتدل است

بارانهای پیاپی درشمال هوارا معتدل وکشاورزان را خوشحال کرده‌است

● یك‌کوسه بزرك بوزن ۱۳۵ کیلو توسط کشتی «کوسه» ازآب شط العرب گرفته و کشته شد

● کارکنان پالایشگاه تقاضا کردند لوله های آب‌آتش نشانی باز شود تا آنها زیر آب کار کنند

گزارش خبرنگاران مادرشهرستان های شمالی‌حاکی‌است‌که دراغلب‌نقاط شمال‌طی‌بارندگیهائی موجبات‌خشنودی کشاورزان فراهم گردیده و مزارع کشاورزی سیراب شده و هم اکنون نیز در بعضی نقاط هوا ابرای‌ومستعد باوندگی‌است. این‌بارندگیهادرشمال باعث کاهش گرمای هواشده ودرحال حاضر هوای شهرستانهای شمالی مطبوع ومعتدل است درحالیکه گرما درجنوب بیداد میکند و بموازات‌شدت گرمای هوا درخوزستان از امروزصبح مجددا طوفان شدید گردو خاك‌شروع گردیده است.

درمازندران

خبرنگارما درساری گزارش داد: بارندگی درقراعاطراف شهرستان‌شاهی ازجمله‌دردهکده«سیاهرود کلا» تادیشب ادامه داشت و براثر این بارندگی شدید ونافع مزارع سیراب‌وخشنودی کشاورزان فراهم گردید.

دیروز درشاهی بمدت‌نیمساعت‌باران بارید.

درگیلان

طبق گزارش خبرنگاران‌مادرشهر های گیلان دیروز دراغلب نقاط گیلان بارندگی شد و این بارندگی موجب افزایش آب رودخانه ها وسیراب‌شدن مزارع‌و خشنودی کامل کشاورزان‌شد هم‌اکنون نیز دربیشتر شهرهای گیلان هوا ابری‌و مستعدبارندگی میباشد.

گرما و طوفان در جنوب

خبرنگار ما در آبادان گزارش‌داد: ازصبح امروز هوای گرم و شرجی آبادان‌و خرمشهرواغلب نقاط‌خوزستان طوفانی‌شدوهم‌اکنون(ساعت۱۰صبح) طوفان شدیدگردو خاك‌باگرمای طاقت‌فرسا وشرجی هوا بشدت ادامه دارد.

میزان گرمای هوا در حال حاضر (ساعت ۱۰ صبح)به ۴۷ درجه‌و نیم رسیده و طوفان‌شدید گردوخاك‌تنفس را مشکل‌کرده است . فعلاکمترکسی درخیابانهای شهردیده میشود .

امروز ازشدت گرمای هواوطوفان گردوخاك عده‌ای ازکارکنان‌پالایشگاه که‌درقسمت شستشو کار میکنند از آتش نشانی تقاضاکردند لوله‌های‌آب آتش‌نشانی درآن قسمت باز شود تا کارگران مزبور درزیر آب لوله‌های آتش نشانی بکارخود ادامه دهندو ازگرمای شدید مصون باشند .

براثر طوفان شدید گردوخاك از امروز صبح حرکت موتورلنجهاوبلمها متوقف و ممنوع شد و بدستورفرمانده ژاندارمری شناکردن‌وآب تنی‌درآبهای کارون ، بهمنشیر و شط‌العرب‌ممنوع میباشد .

عصر دیروز کوسه بزرگی بوزن ۱۳۵ کیلو توسط کشتی «کوسه» شرکت نفت‌از آب شط‌العرب گرفته‌و کشته شد .

گرمای ۴۵درجه عادی‌است .

خبرنگار مادراهواز گزارش داد: امروز گرمای هوای اهواز عادی وهم اکنون که ساعت ۱۰ صبح است‌میزان گرما۴۵ درجه میباشد .

جت گمشده نظامی

بقیه از صفحه اول

امروز خبرنگار ما اطلاع حاصل کرد که یك فروند از هواپیما های جت نیروی هوائی شاهنشاهی‌دیروز هنگام اجرای عملیات تمرین دفاعی در شمال شرق شهرمیانه ناپدیدشده است .

تایید شد

تیمسار سرلشکر تدین رئیس ستاد نیروی هوائی در تماسی که خبرنگار ما‌امروز در این باره باوی گرفت این خبر را تائید کرد و اظهار داشت بامداددیروز یك فروند هواپیمای‌جت به حلبانی ستوان دوم محسن چینی سازهنگام پرواز ناپدید شده‌است.

تیمسار سرتیپ سنجر معاون‌ستاد نیروی هوائی نیز اظهار داشت : ساعت ۹ و ۲۰ دقیقه بامداد دیروز یك فروند هواپیمای جت از نوع ـ (۸۶ـاف) بشماره ۳ر۱۳۲ ، به‌خلبانی ستوان دوم محسن چینی ساز که سرپرستی آن را ستوان یکم مشیر غفاری در هواپیمای جت دیگربعهده داشت از فرودگاه مهرآباد به‌پرواز درآمد .

هواپیمای ستوان چینی سازهنگام اجرای تمرین بمنظور دفاع هوائی مرتبا«بالیدن)باسرپرست خود،بوسیله بی‌سیم هواپیما در تماس بود ولی‌پس از ۵۵ دقیقه پرواز در ساعت ده و پانزده دقیقه از سرپرست خود جدا شد وآن را در شمال شرق شهرمیانه گم کرد .

اثرارش سرپرست

بموجب گزارشی که ستوان یکم مشیرغفاری‌سرپرست ولیدرهواپیمای ستوان ۲ چینی سازداده است ، ستوان چینی ساز چند دقیقه پس ازگم‌شدن بوسیله بی سیم سرپرست خود را صدا میکند ولی موفق به پیدا کردن او نمی شود ـ ستوان چینی ساز چند بارنیز بابرج مراقبت‌فرودگاه مهرآباد تماس‌حاصل میکند ولی بعلت بعد مسافت‌بوسیله دستگاه «سمت‌یاب» هدایت هواپیما میسر نمیگردد و از ساعت ده و ۱۵ دقیقه بامدادبکلی ارتباط‌بی سیم هواپیمای‌حامل ستوان دوم چینی‌ساز باهواپیمای لیدر وبرج مراقبت قطع میشود .

اقدامات تجسسی

پس‌از نشستن‌هواپیمای ستوان‌یکم مشیرغفاری‌وگزارش‌جریان‌امر بلافاصله اقدامات دامنه‌دار و وسیعی بوسیله هواپیماهای جت برای پیدا کردن هواپیمای‌مزبور بعمل می‌آیدو تاساعت ده‌دیشب نیز چندین فروند ازهواپیما های‌نیروی هوائی بشعاع‌چند صدکیلو متر ازمحل‌قطع‌رابطه‌بی‌سیم درتجسس هواپیمای حامل ستوان دوم چینی‌ساز بوده‌اند .امروز نیز فعالیت بیشتری برای‌پیداکردن این هواپیما ادامه دارد‌وتااین ساعت‌ازپیداشدن‌هواپیمای مزبوراطلاعی بدست نیامده است .

اطلاعیه نیروی هوائی

ساعت یازده و پانزده دقیقه‌بامداد امروز این اطلاعیه از طرف نیروی هوائی صادر شد .

برابر اطلاع واصله‌ازستاد نیروی هوائی شاهنشاهی درساعت ۹و ۲۰ دقیقه صبح روز چهارشنبه۲۷ر۳ر۴۳ یك فروندهواپیمای جت شکاری(۷۶ـاف)بخلبانی ستوان یکم محسن‌چینی سازکه بمنظور تمرین ازفرودگاه‌مهر آبادپرواز کرده بود پس‌از ۵۵دقیقه پرواز ارتباط او با فرودگاه مهرآباد قطع‌شده است واکنون هواپیماهای نیروی هوائی شاهنشاهی در منطقه‌ای که خلبان گم شده است مشغول تجسس میباشند . نتیجه تجسسات‌و چگونگی امر بعدا باطلاع خواهدرسید

آخرین خبر

نیمساعت بعداز ظهر امروز تیمسار سرلشکر تدین رئیس ستاد نیروی هوائی اعلام داشت بموجب گزارش یکی از پاسگاههای ژاندارمری اطراف تبریز هواپیمای جت در آنحدود فرود آمده و خلبان آن کاملا سالم‌است ولی هنوز ارتباطی با خلبان پیدا نکرده‌اند که چگونگی واقعه راگزارش دهد .

دردادگاه تجدیدنظر زمان جنك شیراز

یکی ازاشرار محکوم باعدام شد

آخر وقت امروز خبرنگار ما در شیراز گزارش‌داد: دادگاه تجدیدنظر زمان جنك‌شیراز بریاست آقای‌سرهنك ماکوئی وبدادستانی‌سرهنك شریعت پناهی ـعبدی‌انصاری را که درداگاه بدوی زمان‌جنك محکوم باعدام‌شده‌بود پس‌از تشکیل دو جلسه رسیدگی حکم دادگاه بدوی را تائید کرد .

عبدی انصاری یکی از اشرارواقعه تنك‌گجستان میباشد .

صد خیابان تهران اسفالت میشود

مدتی است‌که مقاطعه‌کار اسفالت شهرداری خیابان‌شمال دادگستری را حفاری کرده وخاکهای خیابان‌رابرروی هم‌انباشته امادست از کار کشیده است، باین جهت راه عبور و مرور درشمال دادگستری در قسمت‌شرقی خیابان بند آمده و مردم‌و رانندگان از این‌موضوع‌سخت ناراحت هستند.

امروزخبرنگار اجتماعی روزنامه با آقای شهردار تهران در این مورد تماس گرفت .شهردار گفت :

شهرداری میخواهد کار را صحیح انجام‌دهد ،پس از تجزیه خاك وزیر سازی صحیح خیابانها راسفالت‌نماید ولی‌این نحوه عمل احتیاج بزمان دارد ومردم‌باید تحمل‌بیشتری داشته‌باشند ازاین پس هر هفته‌سازمان برنامه ضمن آزمایش‌خاك‌خیابانهاهفت خیابان راجهت آغاز اسفالت بشهرداری‌معرفی خواهد کرد و درسال جاری یکصد خیابان تهران اسفالت خواهد شد .

۷۲۰ هزار تومان سوء استفاده

شعبه سوم دادگاه دیوان‌کیفر به ریاست آقای سیدعلی اکبر طباطبائی رسیدگی به‌اتهام سه نفرازکارمندان مالی راه آهن راکه‌باتهام‌سوءاستفاده از۷۲۰ هزار تومان از اسنادوحوالجات تحت تعقیب قرارگرفته بودند شروع کرد .دادرسی ازاین عده تاآخروقت امروزادامه داشت وباپایان وقت اداری ادامه دادرسی بروزشنبه موکول گردید

بسته امانات پستی منفجر شد!

قبل از ظهر دیروز انفجار یك بسته امانت‌پستی در اداره پست و تلگراف مشهد باعث ترس ووحشت کارکنان پست و تلگراف شد .

جریان طبق گزارش خبرنگار ما در مشهد ازاین قرار است : ساعت ۱۱ صبح دیروز هنگامیکه ماموربن پست و تلگراف مشهد بسته های امانات پستی را در داخل کامیون های‌پست میگذاشتند مشاهده کردند که‌از دو جعبه در بسته پستی‌متعلق باداره استاندارد تهران‌که بمقصد زاهدان‌ارسال گردیده‌است دودزرد رنك و غلیظی خارج میشود.

ماموربن‌پست و تلگراف ازترس آنکه مبادا محتویات این دو بسته پستی مواد منفجره باشد ازاطراف جعبه ها دورشدند و بلافاصله‌جریان را باداره آتش نشانی اطلاع دادند.

ماموربن آتش نشانی با عجله خود را بمحل رسانیدند ولی تا موقع‌ورود ماموربن یکی‌از جعبه های پستی‌که ازآن دودخارج میشد منفجرگردید و موجب ترس و وحشت ماموربن پست و تلگراف شد . پس ازآنکه ماموربن آتش نشانی سر رسیدند جعبه‌ها را با دستگاه های مربوطه سردکردند ووسائل نیمسوخته‌راازداخل آن بیرون کشیدند .

علت انفجار ناشی از ریختن‌اسید وداروهای مختلف‌محتوی این‌جعبه‌ها و ایجاد فعل انفعالات شیمیائی‌بوده است .

وزیر اقتصاد

بقیه از صفحه اول

خواهد شد و امکانات توسعه تجارت وبازرگانی‌رابین دوکشور فراهم خواهد کرد .

اجرای موافقتنامه ایران وشوروی برای سه‌سال برای بازرگانی دوکشور ثبات بیشتری ایجاد میکند وشرکت های صادراتی ایران میتوانند باپیش‌بینی‌وضع دوسال‌آینده‌برنامه صادراتی خودرا تنظیم کنند .

باامضای این‌قرارداد مبنای مبادلات بازرگانی دوکشور دلارخواهد بود و بانکهای مجازایران خواهند توانست مانند معاملات سایر کشور هابرای واردات ازشوروی اعتبار ارزی بازکنند یاارزحاصل ازصدور کالا بشوروی را خریداری کنند وحساب این دریافت هاوپرداخت های ارزی رابانك‌مرکزی نگهداری نماید .سابقا مبنای مبادلات بازرگانی دوکشور ریال بود و حساب دریافت‌ها وپرداخت‌ها بوسیله بانك روس وایران نگهداری میشد .

طبق موافقتنامه بازرگانی دو کشور ایران سنك‌های معدنی ،برنج ، کنیرا، پنبه وخشکبار به‌شوروی صادر خواهد کرد ودر مقابل آن ماشین های راه‌سازی، کشاورزی و قندو شکر وسایر لوازم مورد احتیاج راوارد خواهد کرد.

حجم بازرگانی دوکشور درسال اول از۴۵ میلیون دلار شروع میشود وهر سال ۲۰ درصد افزوده خواهد شد .

حقوق

بقیه از صفحه اول

خواهد شد و امکانات توسعه تجارت وبازرگانی‌رابین دوکشور فراهم خواهد کرد .

اجرای موافقتنامه ایران وشوروی برای سه‌سال برای بازرگانی دوکشور ثبات بیشتری ایجاد میکند وشرکت های صادراتی ایران میتوانند باپیش‌بینی‌وضع دوسال‌آینده‌برنامه صادراتی خودرا تنظیم کنند .

باامضای این‌قرارداد مبنای مبادلات بازرگانی دوکشور دلارخواهد بود و بانکهای مجازایران خواهند توانست مانند معاملات سایر کشور هابرای واردات ازشوروی اعتبار ارزی بازکنند یاارزحاصل ازصدور کالا بشوروی را خریداری کنند وحساب این دریافت هاوپرداخت های ارزی رابانك‌مرکزی نگهداری نماید .سابقا مبنای مبادلات بازرگانی دوکشور ریال بود و حساب دریافت‌ها وپرداخت‌ها بوسیله بانك روس وایران نگهداری میشد .

طبق موافقتنامه بازرگانی دو کشور ایران سنك‌های معدنی ،برنج ، کنیرا، پنبه وخشکبار به‌شوروی صادر خواهد کرد ودر مقابل آن ماشین های راه‌سازی، کشاورزی و قندو شکر وسایر لوازم مورد احتیاج راوارد خواهد کرد.

حجم بازرگانی دوکشور درسال اول از۴۵ میلیون دلار شروع میشود وهر سال ۲۰ درصد افزوده خواهد شد .

عزیمت به لندن

آقای ناصر شیرزاد وابسته جدید مطبوعاتی ایران در لندن بامداد فردا برای تصدی پست تاره‌خود عازم‌لندن میشود .

شاها.وطن خوش آمدی‌باز (۱۳۴۳)
ایران نوین شدی سرافراز
باصلح وصلاح وامن گیتی
منصور وموفقی وممتاز

عصر جمعه (فردا) در انجمن جوانان اسلامی از موفقیت‌شاهنشاه دراین مسافرت جشن وسرورخواهیم داشت.

مترجم نظام مدنی

مسابقات بوکس

آموزشگاههای کشور انجام شد

مسابقات بوکس آموزشگاههای کشور بین قهرمانان شرکت‌کننده انجام‌گردید واین‌نتایج بدست‌آمد.

دروزن ۴۸ کیلو

پرداختی از کرمانشاه باالهی از رضائیه برنده پرداختی .ولدی از شیراز باعرفانی‌ازمشهد برنده‌ولدی اسکندری ازهمدان بامیثاقیان از تبریز برنده اسکندری .محقق از اصفهان با یونانی ازتهران برنده یونانی.

در وزن ۵۱ کیلو

علیزاده ازمشهد با دیناری از اهواز برنده دیناری . متعالی از کرمانشاه باشفیعی برنده شفیعی. بهروزی‌از تبریزبامدیری‌ازاصفهان برنده مدیری .

در وزن ۵۴ کیلو

شمس‌الدین ازساری بامداح‌پور ازمشهد برنده مداح‌پور. ترابی از همدان بابور اصغری از کرمانشاه برنده ترابی.

در وزن ۵۷ کیلو

حسون ازاهواز بالاهوتی‌ازکرمانشاه برنده حسون صحفی از تهران با دشتی از همدان برنده صحفی .

آماده کار می‌باشد لذا مراجعین‌محترم می‌توانند بهریك‌از محلهای سه‌گانه مذکور جهت پرداخت جریمه قانونی خود مراجعه نمایند

اداره پلیس تهران

تیم فوتبال ایران عازم

بقیه از صفحه اول

ساعت شش بعد از ظهر امروز تیم ملی فوتبال ایران جهت‌عزیمت‌به هندوستان وانجام مسابقه برگشت ماقبل‌المپیك باهواپیما بآبادان عزیمت میکند .

تیم‌ملی فوتبال ایران پس‌از چند ساعت استراحت درآبادان‌بسرپرستی آقای‌حسین مبشر رئیس فدراسیون فوتبال کشور و درمعیت آقای حسین فکری مربی تیم ملی عازم کلکته می گردند و روز شنبه را تمرین‌مینمایند وروزیکشنبه با تیم ملی هندوستان مصاف میدهند .

اعضای تیم ملی فوتبال ایران در این‌مسافرت عبارتند از رنجبر کاپیتان تیم ،اصلی، برزمهری ،مهراب‌شاهرخی حسن‌حسینی‌امیرآصف ،حاج‌نصرالله، میرزائی،عرب ،لطیفی،نوریان‌وطنخواه ساعدی ،بهزادی ،شیرزادگان ، برمکی طالبی وکرم نیرلو

خبرنگار ما میافزاید آرایش تیم ملی در هندوستان همان آرایش تیم در تهران خواهد بود .

باستثنای یکی دو پست که‌احتمالا تغییر خواهد کرد .از وجود وطنخواه ویانوریان در هافبك بجای‌لطیفی‌واز ساعدی و یانیرلو در فورواد بجای طالبی‌استفاده میشود و محسن حاج نصرالله نیزدر خطدفاع‌ممکاری‌خواهد

آگهی مربوط بفروش زباله شهر تهران

چون شهرداری تهران در نظردارد زباله‌شهررا از طریق مزایده باشخاص یاشرکتهای داوطلب بفروش رساندبدین‌وسیله مراتب‌را باطلاع عموم میرساند تا اشخاص یاشرکت‌هائیکه داوطلب‌شرکت در مزایده باشند و پیشنهادات خودرا با شرایط و مشخصات لازمه و نحوه جمع‌آوری و حمل‌زباله بخارج شهر ونوع ماشین آلاتی که برای اینکار مورد استفاده قرار خواهندداد همچنین حداکثر مبلغی که بطور روزانه یا ماهیانه یاسالیانه از این‌بابت به‌شهرداری تهران خواهند پرداخت ویا تضمینی که برای اینکار خواهند سپرد ظرف یکماه بدفتر شهرداری تهران تسلیم‌دارند. بدیهی است دراین آگهی بهیچوجه ایجاد حقی برای‌پیشنهاد دهندگان نخواهد نمود و شهرداری تهران پس از بررسی به پیشنهادات واصله چنانچه لازم بداند که شرایط و مشخصات کاملتری ملاك‌عمل قرار گیرد مجددا مراتب را وسیله نشر آگهی باطلاع عموم خواهد رسانید . الف ۲۰۹۶

۱ـ۲ آ ـ ۸۸۹۲ شهردار تهران

تجدید آگهی مناقصه

اداره کل حسابداری وزارت راه تعداد ۵۹۹ حلقه لاستیك سائیده به‌اندازه های مختلف را از طریق مناقصه روکش مینماید شرکت کنندگان در مناقصه میتوانند باملاحظه لاستیك های سائیده وقابل روکش در انبارکارخانه روکش لاستیك اداره کل راهداری واقع در کیلومتر ۱۸ جاده کرج و بامراجعه بکارپردازی اداره کل حسابداری واقع‌درجنب میدان‌فردوسی‌برگ‌شرائط‌ومشخصات‌مربوطه را دریافت و پیشنهاد های خودرا تاساعت ۹ صبح روز شنبه هفدهم تیرماه ۴۳ بدفتر اداره کل حسابداری تسلیم نمایند پیشنهادهای واصله درساعت ۱۰ صبح‌همان روز در کمیسیون مربوطه باز و قرائت خواهد شد حضور پیشنهاددهندگان درجلسه مناقصه آزاد است . الف ۲۰۶۲

مدیر کل‌مالی وذیحساب وزارت‌راه شفقی

تبریکات

جناب آقای دکتر محمد سام

انتصاب بجا وشایسته جنابعالی را به مقام معاونت کل وزارت فرهنك صمیمانه تبریك می گوئیم و موفقیت های بیشتری را برای آنجناب آرزو داریم .

دکتر فتح‌الله ثمری. شکرالله ثمری . اکبر ثمرخی

آ ـ ۵۸۶۹

جناب آقای محمد تقی نظمی

انتصاب جنابعالی‌را بسمت معاونت اداره کل قند و شکر ایران صمیمانه تبریك می‌گویم .

آ ـ ۵۸۵۹ **سید جلیل ناصری**

آگهی نرخ گوشت

از تاریخ ۲۶ر۳ر۴۳ تااطلاع ثانوی نرخ گوشت و قطعه‌بندی وتفکیکی آن برای مصرف که بشرح زیر اعلام میگردد.

گوشت گوسفند

الف ـ گوشت گوسفند مخلوط با استخوان شیشك ، بن، میش هرکیلو برای مصرف کننده .

	بااستخوان	بی‌استخوان
	۶۹ریال	۹۲ریال
۱ـ گردن و قلوه‌گاه هرکیلو	۶۲ ریال	۸۲ریال
۲ـراسته وسردست‌وماهیچه‌هرکیلو	۷۰ریال	۹۳ریال
۳ـ ران هرکیلو	۷۵ ریال	۱۰۰ریال

ب ـ گوشت گاو وگوساله

۱ـ گوشت گاو وگوساله مخلوط با استخوان هرکیلو برای مصرف‌کننده.	۴۶ریال	۶۰ریال
۲ـراسته وران	۴۸ریال	۶۵ریال

اهالی محترم پایتخت اجرای این نرخ بستگی به همکاری شمابا شهرداری تهران دارد و هریك از گوشت‌فروشان که از نرخ تعیین شده بالااضافه فروختند مراتب را فورا بشهرداری ناحیه ویادادگاه‌های مربوط اطلاع دهند و اطمینان داشته‌باشند که متخلف تعقیب خواهد شد . الف ۲۰۹۴

آ ـ ۹۴۹۴ شهردار تهران

تسلیت

بدینوسیله مصیبت وارده بخانواده خیام رابه آن فامیل محترم تسلیت عرض می کنم .

آ ـ ۵۸۷۳ **افتخار گلژی**

درگذشت نابهنگام جوان ناکام بهمن‌فرساد رابخانواده‌محترم‌فرساد بویژه‌جناب‌آقای‌مجیدپور رازقی ریاست محترم شعبه شمیرانات تسلیت می گوئیم .

کارکنان سازمان بیمه های اجتماعی شمیرانات

آ ـ ۹۵۷۴

درگذشت‌شادروان غلامرضا فکری رابکلیه بازماندگان‌آنمرحوم بخصوص‌آقای‌احتشام‌السلطان مهرگان تسلیت عرض نموده بقای سلامت ایشان را از درگاه ایزد توانا خواستاریم .

دکتر روح‌الله بینا ـ جمشید بینا

دبیر محترم جناب آقای قمصری

بانهایت تاسف مصیبت وارده را به جنابعالی تسلیت عرض نموده و در غم شما خودرا شریك می‌دانیم .

گلابی . عبودیت . نوابی . رحیمیان . مصباح میرمیران . بازیار

آ ـ ۹۵۷۶

بانهایت تاثر رحلت روحانی‌عالیقدر حضرت آیت‌الله آقای سید احمد روحانی قمی طاب ثراه که ضایعه بزرگی‌برای جامعه روحانیت‌است به عموم شیعیان و مخصوصا به خانواده محترم آن مرحوم تسلیت‌عرض‌صبروسلامت‌برای‌بازماندگان خواستاریم .

سروان علی‌محمدامینی نائینی. حسن‌مرشدزاده نائینی . مهندس حسین مرشد زاده نائینی

جناب آقای مارتین (نمایندگی محترم آکفا)

مصیبت وارده را از طرف خود و کارکنان عکاسی هلندتسلیت‌عرض نموده بقاء عمرخاندان ارجمند را مسئلت می نمایم .

مدیر عکاسی هلند محمد حیدری

دوست عزیز و همکار گرامی آقای مهندس مهدی زاده

مصیبت‌دردناکی را که به خانواده جنابعالی وارد شده است از صمیم قلب تسلیت‌میگوئیم .

ابوالقاسم امامی . علی میزانی . حسن‌آزادی نصرالله قهرمانی . احمد آثاری.منصور جواهری

کارکنان اداره فروش کارخانه ارج فوت ناگهانی مرحوم حاجی‌سید محمود پورنیا را به بازماندگان آن مرحوم تسلیت عرض نموده بقاو سلامتی‌آنخاندان‌محترم‌را ازخداوندمتعال‌آرزومند است

از طرف کارکنان اداره فروش ـ محمدبرقی

سرکار سرهنك ستاد یکزمان

مصیبت وارده به آن دوست گرامی راصمیمانه تسلیت عرض می نمائیم .

سرهنك یزدی . سرهنك میرغفوری .سرهنك شجاعی . سرهنك‌قربانیان .سرهنك‌زند.سرگرد مقیم بیگی . سرگرد دیباژ.ستوان مختاری . ستوان مطلوب

آ ـ ۵۸۳۵

سرکار سرگرد مهدی ناصحی نژاد

مصیبت وارده‌را به سرکار تسلیت عرض‌بقای عمر بازماندگان راخواستاریم .

سرهنك دکتر تهرانیان . سرگرد نیك‌سرشت . سرگرد میرسجادی. سرگردنیرومند. سرگرد سعدیان فرد . سرگردانسانی . سرگرد زندی . سرگرد شیرازی . سرگرد کهکشان . سرگرد بنی ابراهیمی . سرگرد لطافت‌نژاد . سروان یغمائی

آ ـ ۵۸۷۵

دوست عزیز آقای حسین عراقی

در غم و اندوه شما شریك‌بوده بقای عمرو سلامت شمارا خواستاریم **مهندس سام گرمانی مهندس داود نیك‌آئین .تقی بلوری**

فوت مرحوم مانوك مارتین را به خانواده‌های مارتین وگورگیان خصوصا به‌آقای‌مهندس‌وانوش گورگیان تسلیت عرض نموده وبقای‌عمر خانواده های محترم‌را از خداوند مسئلت دارم .

محمد تقی اسلامیه و خانواده

تلویزیون ایران

برنامه امشب

۶ر۳ـ کارتون
۶ر۱۵ـ تاریخ
۶ر۳۰ـ هنرستان موسیقی ملی
۷ـ بلاش
۷ر۳۰ـ خطر پیشه من است
۸ـ هنرهای زیبا
۸ر۳۰ـ او.اس .اس
۹ـ شما وسینما
۹ر۱۵ـ عقیده شما چیست
۹ر۳۰ـ اخبار
۱۰ـ کلبه خوشبختی
۱۰ر۳۰ـ برنامه سینمائی
۱۲ـ پایان برنامه

برنامه فرداشب

۶ـ اعلام برنامه
۶ر۴ـ ورزش
۶ر۳۰ـ کارتون
۷ـ هنرستان باله خانم یلنا
۷ر۳۰ـ شکوفه‌نو
۸ـ هنرهای‌زیبا
۸ر۳۰ـ تیدی «گروه نجات»
۹ـ چند سوالی
۹ر۳۰ـ آنچه در اینهفته گذشت
۹ر۴۵ـ خلاصه اخبار و فیلمهای‌هفته تلویزیون ایران
۱۰ر۱۰ـ اعجوبه هاتلویزیون ایران‌را اشغال خواهند نمود
۱۰ر۴۰ـ آشنائی با تیم پینك‌پنك دختران شوروی
۱۱ـ پایان برنامه

تلویزیون آمریکا

برنامه امشب

ساعت ۱۶ فیلمهای کارتون
۱۶ر۳۰ سرزمین افسانه‌ای (آلاکازام)
۱۷ بامیج آواز بخوانیم
۱۷ر۵۵ اخبار
۱۸ فیلم (ازوقایع گذشته)
۱۸ر۳۰ برنامه عکاسی
۱۹ برنامه هوش (دانشگاه)
۱۹ر۳۰ سه پسر من
۲۰ واریته
۲۰ر۵۵ برنامه پیترگان
۲۱ر۲۵ فیلم سینمائی بنام (شوخی)

برنامه فرداشب

ساعت ۱۴ فیلم سینمائی
۱۵ر۱۰ بعدا اعلام خواهدشد
۱۵ر۳۰ زندگی این است
۱۶ موزیکال
۱۷ برنامه لارنس ولك
۱۷ر۵۵ اخبار
۱۸ بعدااعلام خواهد شد
۱۸ر۳۰ ورزشی
۱۹ پرواز
۱۹ر۳۰ برنامه (جاك‌بار)
۲۰ راهاید (وسترن)
۲۰ر۵۰ بعدا اعلام خواهد شد
۱۲ر۴۵ فیلم سینمائی

تقویم اطلاعات

پنجشنبه ـ بیست وهشتم‌خردادماه ۱۳۴۳ هفتم صفر ۱۳۸۴ ـ هیجدهم ژوئن ۱۹۶۴

اذان صبح ساعت ۲و۵دقیقه
طلوع آفتاب ساعت ۴و۴۷ دقیقه
غروب آفتاب ساعت ۷و ۱۳ دقیقه

پیش‌بینی وضع هوا

اداره هواشناسی اعلام‌کرد که هوای سواحل دریای مازندران تا ظهرفردا نیمه‌ابری وگاهی توام بابارندگیهای خفیف محلی خواهدبود هوای تهران و شهرستانهای شمال ومرکزی کمی ابری ودرشب قسمتی ابری همراه با رگبار های‌پراکنده‌ورعدوبرق‌وبادشدید درسطح زمین پیش‌بینی میشود .

گرمترین نقاطی که‌ایستگاه هوا شناسی دارد آغاجاری باحداکثر ۴۹ درجه وحداقل ۳۷ درجه وخنك‌ترین نقاط همدان باحداکثر ۳۱ درجه و حداقل ۷درجه گزارش شده است .

در۲۴ساعت گذشته حداکثر درجه حرارت تهران ۳۵ درجه و حداقل‌آن ۲۲درجه بوده‌است گرمای تهران‌نسبت به‌دوروز قبل کاهش یافته‌وهوا خنك‌تر شده است .

طبق گزارش اداره‌هواشناسی درجه حرارت‌آب دریادربندر پهلوی ۲۰درجه می‌باشد این میزان حرارت برای استفاده ازآب‌دریا مناسب است .

جیب برها

بااتومبیل شخصی بجیب بری میرفتند

یکدسته از جیب‌برهای تهران ابتکار تازه‌ای بخرج داده‌اند وبرای بریدن جیب «خلق‌الله» یك‌اتومبیل سواری تهیه کرده‌اند. طرز کار آنها بدین نحواست که جیب‌برها در اتومبیل شخصی شماره ۶۵۳۷۰ که متعلق بخودشان است‌سوار میشوندودر خیابانها گردش می کنند. هروقت یك اتوبوس پر در ایستگاهی توقف کرد یکی ازجیب‌برها از اتومبیل‌پیاده میشود وخودرابداخل اتوبوس میرساند. این جیب‌بر بااستفاده از شلوغی اتوبوس‌جیب یکی دونفر از مسافرین‌راخالی میکند ودر ایستگاه بعدی پیاده میشود وسوار اتومبیل جیب‌برها که بدنبال اتوبوس حرکت‌میکرده میشود.

این دسته از جیب‌برهادیروز توسط مامورین کلانتری مرکز شناخته شدند و با اقدامات آقای‌سروان خطیبی‌سه‌نفر جیب بر دستگیر واتومبیل سواری آنها توقیف شد.

● فوت مشکوك

● مردی بنام علی باباابراهیمی ۵۵ ساله که دیروز به بیمارستان سینا منتقل شده بود درگذشت . علت مرك او نامعلوم است و جسد او برای تعیین علت مرك به پزشکی قانونی فرستاده‌شده است .

زنی بدادسرا شکایت‌کرد

شوهرم آتشم زدو مسموم کرد!

علت اختلاف برسر مهریه این زن میباشدکه ۲۳ سال پیش بجای ۲ هزار تومان باشتباه ۲۰ هزار تومان درقباله ذکر شده بود

پس از ۲۲ سال زندگی‌مشترك یك مرد هنگامیکه میخواست زنش راطلاق بدهد د رمحضر متوجه شدکه در قباله زنش مهریه او بجای دوهزار تومان بیست هزارتومان قید شده‌است این جریان کار رابدادسرا کشانید و درآنجا زن‌مدعی شدکه شوهرش‌دوبار قصد هلاك ویرا داشته است .

دیروز همراه‌پرونده‌ای که‌بدادسرای تهران فرستاده شده بود دوزن‌ویکمرد نیز باین‌دادسرا آمده‌بودند .

یکی از این دوزن که‌خود را توران معرفی کرد میگفت: بیستو سه‌سال است باعزت‌الله (بمردی که‌همراهش بود اشاره کرد)ازدواج کرده‌ام بیست و دو سال ما باآرامش زندگی کردیم اما از روزیکه حمیده (اشاره بزنی که باآنها بود)درزندگی ماپیدا شددیگر روز خوش ندیدم .

توران گفت برای اینکه بدانید حمیده چطور درزندگی ما پیدا شدبه تابستان سال پیش برمیگردیم .

آشنائی درکنار دریا

درست تیرماه بودکه من‌وشوهرم وبستگان اوبه شمال رفتیم ودرگوشه خلوتی درساحل دریاچادری‌برپا کردیم وباستراحت پرداختیم درنزدیك ما یك چادر دیگر زده بودند که درداخل آن ده‌دوازده نفر بسر میبردند .درمیان آنها حمیده نیزکه تازه‌شوهر کرده‌بود باشوهرش که‌مرد ۴۵ساله بود دیده میشد .

ازساعتی که مادر این محل چادر زدیم شوهر حمیده دیگر باو اجازه نداد که در دریا شنا کند و همین امر باعث اختلاف میان زن وشوهر شد، بطوریکه کار آنها بزدو خورد کشید. چون شوهر حمیده در میان آن جمع تنهابودو دیگران ازبستگان حمیده بودند و ازاو پشتیبانی میکردند،شوهر حمیده قهر کردو بتهران آمد. ولی همین کشمکش سبب‌شدکه مابامساکنین این‌چادر آشناشویم آشنائی ما به دوستی تبدیل شد ووقتی‌هم که‌بتهران بازگشتیم باز رفتو آمدداشتیم .

ماجرای اشتباه درمهریه

دوماه ازاین ماجرا گذشت یکروز عزت‌الله بمن گفت که‌حمیده ازشوهرش طلاق گرفته است‌بدنبال این‌خبرعزت‌اله نیز بامن بنای‌بدرفتاری راگذاشت‌شبها بخانه نمی‌آمد .

درمهرماه شوهرم یك‌روز بدنبال یك دعوا مرا بمحضر بردتا طلاق‌بدهد درمحضر او فورا دوهزار تومان روی میز محضردار گذاشتو گفت این مهریه زنم است فورا اورا طلاق‌بدهید

محضر دار عقد نامه راگرفت‌نگاهی به‌آن‌انداخت وازشوهرم پرسیدمهریه چقدر است ؟شوهرم جوابداد دوهزار تومان ، محضردار گفت دراین سند مهریه ۲۰ هزارتومان‌نوشته شده‌است وقتی این حرف را شنیدم فهمیدم‌که درعقدنامه اشتباها مهریه‌ام بجای دو هزار تومان ،۲۰ هزار تومان نوشته شده لذا بروی خود نیاوردم .

محضردار بعد از من‌پرسید که‌مهریه‌ام چقدر است جواب دادم بیست هزار تومان عزت‌الله که‌ازشنیدن این حرف رنگش پریده بود فریادزد این‌مبلغ اشتباه است ولی محضردار حرفش‌را قبول کرد و شوهرم هم‌ناچار ازطلاق دادن من منصرف شد .

همه مرده بودند

شوهرم چندروز زحمت کشیدتا محضری راکه‌ما ۲۳ سال پیش‌در آنجا عقد شده‌بودیم پیدا کرد. در دفترمحضر هم مهریه من ۲۰ هزار تومان نوشته شده‌بود اما از بخت‌بد شوهرم عاقد عقد ۱۵ سال پیش مرده بود .شوهرم بسراغ شهود رفت معلوم شد هردوی آنهانیز مرده‌اند .لذا شوهرم از طلاق دادن من منصرف شد .

آتشم زد و مسمومم کرد

اما شوهرم دوماه بعد یك روزمرا درآشپزخانه آتش زد ومن یکماه در بیمارستان شیروخورشید تهران‌بستری بودم و شوهرم بهمین اتهام بزندان افتاد اما پس از اینکه حالم‌خوب شد ازاو رضایت دادم ولی شوهرم‌چندروز بعد مرا مسموم کرد و من این بارهم جان بدربردم و بفکر افتادم که ببینم چه عاملی باعث تغییر حالت شوهرم شده است .

چون در خودم عرضه چنین کاری‌را نمی‌دیدم ازدختر خواهرم خواهش‌کردم تاشوهرم راتعقیب‌کند. دختر خواهرم که‌کارمند دولت است واتومبیل هم دارد شوهرم را تعقیب کرد و متوجه شدکه اوبا حمیده رفت وآمددارد.

پس از اطلاع از این موضوع تازه فهمیدم‌که سر شوهرم کجاگرم است لذاعلیه او شکایت کردم.شوهرم که متوجه شده‌بود باتهام داشتن‌رابطه نامشروع تحت تعقیب فرار میکیرد بفاصله یکی دو روز باحمیده ازدواج کردو حالا دست من بجائی بندنیست، جزاینکه مهریه‌ام رابه‌اجراء‌بگذارم و آنرا وصول کنم .

دادستان اعدام قاتل راخواست

حسین نجات یزد زنی‌را بادستمال خفه‌کرده وگریخته‌بود

امروز کسب اطلاع شد که از طرف آقای لواسانی بازپرس‌شعبه ۱۰ دادسرا پس از یك سلسله تحقیقات از متهم به‌قتل پری‌حبیبی قرارنهائی صادر گردید واز طرف دادسرا علیه متهم‌ضمن صدورکیفر خواست تقاضای‌اعدام گردید.

شب‌هیجدهم فروردین‌ماه گذشته جسد زنی بنام پری‌حبیبی دریکی ازخانه‌های محله‌بدنام کشف‌گردید وبازپرس‌ضمن معاینه‌محل وباتوجه بوضع جنازه تحقیقاتی برای روشن شدن علت مرك این زن بعمل‌آورد. اداره پزشکی قانونی نیز پس از معاینه جسد اعلام کردکه وی‌بقتل رسیده وبراثر خفه کردگی در‌گذشته است.بازپرس برای‌شناختن قاتل یاقاتلین این‌زن‌تحقیقات خودرا شروع کرد ضمن تحقیقات زنی بنام فریده که‌درهمان‌خانه سکونت‌داشت گفت غروب شب حادثه جوانی را دیده که بادوچرخه از خانه محل سکونت پری‌باعجله بیرون‌می آید. بازپرس پس‌ازیك هفته تحقیق‌موفق شد این‌دوچرخه سواررا که حسین نجات یزدنام‌دارد‌بشناسد‌حسین‌نجات یزد پس‌از دستگیری ابتدا منکر آشنائی باپری‌بودولی درمواجهه‌ای که‌بین فریده همسایه پری وحسین داده شد اتهام وی محرز گردید و معلوم شد حسین ازمدتها قبل‌ازپری روزانه پول میگرفته‌وچون مدتی‌بود که‌پری ازدادن‌پول خودداری‌میکرده حسین درحال مستی اورا بادستمال خفه کرده است.

حسین نجات یزدکه تقاضای اعدام وی شده است

عروس کاسه آبجوش رابرسر مادر بزرك شوهرش ریخت

مادربزرك در بدن نوزاد علائم خانوادگی را ندیده بود!

دیروز زن ۱۹ ساله‌ایکه یکسال‌پیش ازدواج کرده و ۲۰ روز است‌بسری بدنیا آورده مادر بزرك شوهر خودرا که‌پیرزن‌هفتادساله‌ای است باآبجوش سوزانید ، زیرا مادر بزرك علائم مخصوص خانوادگی خود را در بدن نوزاد ندیده بود !

پیرزن که خدیجه نامدارد و در درمانگاه بیمارستان حکیم‌الملك تحت معالجه قرار گرفته است میگفت : برای دیدن نوزاد نوه‌ام به خانه او رفتم نوزاد را لخت کردم تا او را بخوبی تماشا کنم . **داشتن خال زیاد درپشت یکی از علائم خانواده ماست ولی من هرچه نگاه کردم در پشت نوزاد خالی ندیدم چشمهایش را نگاه کردم دیدم کبود است در حالیکه چشم اعضای خانواده ما زاغ است مادر نوزاد که تعجب مرا دید جریان را پرسید و حقیقت را برایش‌گفتم. او عصبانی شد و کاسه‌ای را که‌پراز آب‌جوش کرده بود تا ظرفها رابشوید برداشت و بصورت من پاشید که سرو صورتم سوخت .**

در اثر شکایت پیرزن همسر نوه اوبپاسگاه ۹۲ ژاندارمری مرکزاحضار شد . او گفت پیر زن چون بطور ضمنی‌بمن‌نسبت‌بدمیدادعصبانی‌شدمو ظرف آبجوش را روی سرش خالی کردم ، زیرا من پس از یك ماجرای عشقی همسر نوه او شده‌ام ، چطور میشود باوخیانت کنم . من بخاطر نوه‌این خانم‌خواستگارمیلیونر خودرا جواب کردم و الان با حقوق ششصد تومانی شوهرم می سازم و آنوقت مادر بزرگش این تهمتها را بمن می زند پرونده این حادثه تا اعلام نتیجه معاینه‌پزشکی‌قانونی از پیرزن وتکلیف سازش او تحت رسیدگی است .

دیك آبگوشت روی کودك واژگون شد

***دیروزدیك آبگوشت‌روی کودك ۱۸ ماهه‌ای واژگون‌شد** وسوختگی وسیع بدن کودك منجر بمرك وی گردید .

زمان اکبری ۱۸ ماهه در اطاق بازی میکرد و مادرش هم بکار خود سرگرم بود . اکبر بطرف‌چراغ خوراکپزی که‌دیك آبگوشت روی آن بود رفت وپایش به چراغ‌خورد ودیك روی‌او واژگون گردید.

مجروح بروجردی درگذشت

*دیروز جوان ۲۵ ساله‌ای بنام‌فریدون یونان‌در بیمارستان درگذشت .فریدون چند روز قبل دریك حادثه رانندگی‌در بروجرد مجروح شده و برای درمان به‌تهران‌منتقل گردیده بود.

من‌گم نشده‌ام.. شوهرم دروغ‌میگوید

امروز خانم طاهره حلت آبادی بسرویس حوادث مراجعه کردو گفت اظهارات شوهر سابقم اصغر ظفر صداقت دائر براینکه‌من همسر او میباشم و گمشده‌ام دروغ است ومن ازاو بمقامات قضائی شکایت‌میکنم.

این خانم توضیح دادکه ٤ سال پیش در دفترخانه شماره ۷۸ مشهد با بخشیدن کلیه‌حقوق خود ازاصغر طلاق گرفته و دیگر همسر او نیست وفعلا نیز در تهران بسر میبرد .

خانم طاهره اضافه کرد این مرد بیجهت با اعلام گمشدن وی‌برایش مزاحمت‌ایجادکرده وبارهادر مراجع قانونی محکوم شده است .

۸ نفر مجروح

مرتضی اقدسی فرزند حسن ۳۰ساله، سیاوش اقدسی فرزند حسن ۲۲ساله پوراندخت مجیدی فرزند جواد ۳۲ ساله داریوش مجیدی فرزند کاظم۱۳ ساله ،زهره مجیدی فرزند کاظم ، کورش‌مجیدی فرزند کاظم ۱۱ساله ، سرکیس فرزند الوند ۵۲ ساله‌و محمد توکلی فرزند مهدی ۸ساله در اثر حوادث‌رانندگی مجروح‌شدند .

● ازفرط تاثرمرد

● دیروز پیرزن‌٦٥ ساله‌ای‌بنام جلوه ترابی فرزند عسگر در مجلس ختم برادرش بقدری گریه کردکه از فرط تأثر درگذشت .

● تصادف کرده درگذشت

● محمد درودی که دوروز پیش موتوسیکلتش‌در ونك‌بادرختی تصادف کرده و مجروح شده بود دیشب دربیمارستان‌سینا درگذشت .

شبهای شرق

سینما سکوپ

رنگی تکنی کالر

سایه روشن

تلفن ۷۵۰۰۰

خیابان قدیم شمیران بالاتر از سه راه زندان

برنامه آینده سینماهای

تراس ب.ب ـ امپایر سالن

گناهان ریچل کید

رنگی دوبله بفارسی

باشرکت: پیتر فینچ

انجی دیکینسون ـ راجرمور

از امشب | از امشب

سالن تابستانی **کاباره مولن روژ** افتتاح شد

بانوای خوانندگان محبوب

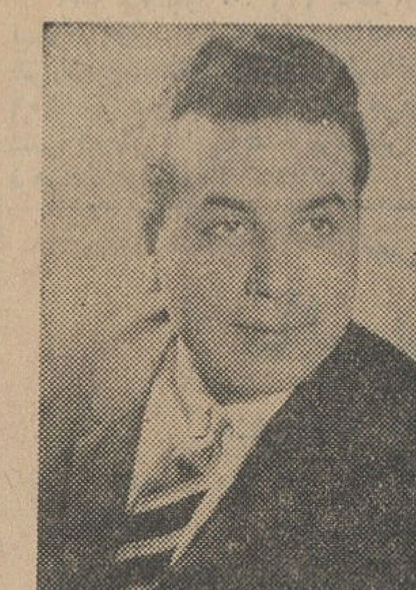

دوشیزه ژنیك
خواننده مشهورجاز

روانبخش
هنرمند محبوب همه

بانودلکش
نابغه‌هنروموسیقی‌ایران

بانوشهپر
آتشپاره تهران

دلیله نمازی
بمب‌جازبه‌جنسی

بانوآفت
بلبل شرق

همچنین برنامه‌های کمدی برادران تقدسی ـ رقص عربی بانو جمیله‌ـ رقص دسته‌جمعی لزگی باند آتشین ـ رقص عربی بانوسمیرا ـ عملیات محیرالعقول شکوهی مرد شمشیرخوار ـ عملیات‌آکر وبات‌برادران جانبازوده‌هابرنامه متنوع دیگرکه نظیرآنرادرهیچ کاباره‌ای‌ندیده‌اید همه و همه درکاباره مولن‌روژ در سه سن جداگانه.

میز را قبلا توسط تلفن ۳۹۳۳۷ رزرو فرمائید.

کاباره مولن روژ‌ـ فردوسی جنوبی‌مقابل سوم اسفندباپارکینك اختصاصی کفش فردوس ـ تلفنهای ۲۹۷۹۸‌ـ ۳۹۳۳۷

از امشب در سینماهای **سهیلا ـ آستارا ـ آسیا**

سقوط ارکولانو

سینما سکوپ رنگی

دوبله بفارسی

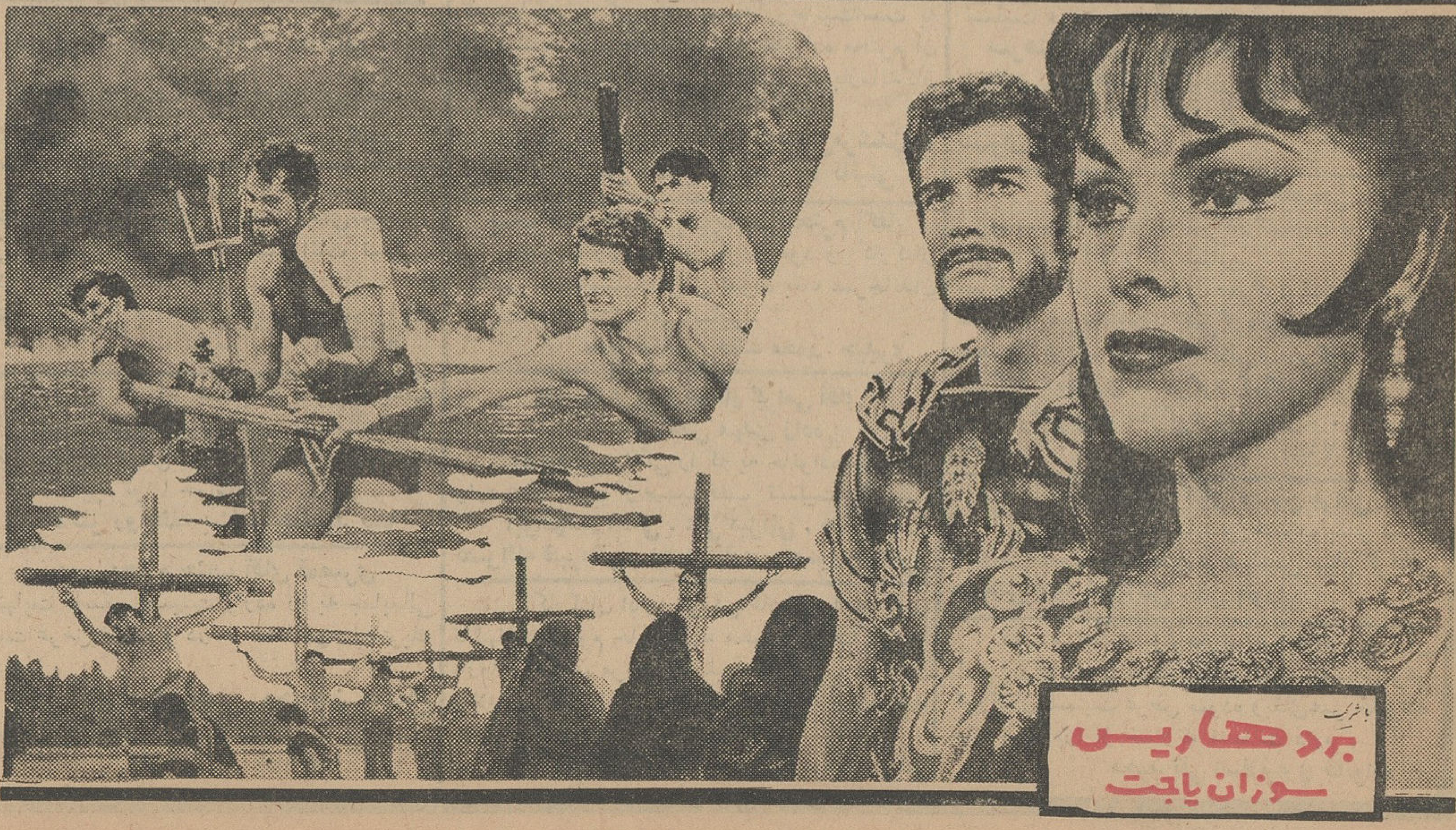

باشرکت

بردهاریس

سوزان پاجت

تهران از شاهنشاه و شهبانو بگرمی استقبال کرد

● در مهرآباد

ازساعت هفت بعد از ظهر دیروز اعضای خاندان سلطنت آقایان منصور نخست‌وزیر ـ قدس نخعی وزیر دربار شاهنشاهی ـ اعضای کابینه ـ روسای مجلسین ـ رئیس ستاد بزرگ ارتشتاران روسای شهربانی و ژاندارمری کل کشور وامرای ارتش، شهردار تهران وسفرای امریکا ـ فرانسه ومراکش همچنین سفیر کبیر لبنان که سمت شیخ السفرائی دارد در فرودگاه مهرآباد درانتظار تشریف‌فرمائی اعلیحضرتین بودند .

درهمین موقع بتدریج هزاران نفر ازنمایندگان احزاب ـ کشاورزان ـ کارگران ـ اصناف و طبقات مختلف دیگر مردم تهران در طول خیابانهای مسیر اعلیحضرتین گرد می‌آمدند تا ازشاهنشاه و شهبانو استقبال کنند.

هواپیمای پان‌آمریکن حامل شاهنشاه وشهبانو ووالاحضرت شاهدخت شمس پهلوی درساعت ۸ و پنج دقیقه بعداز ظهر روی باند فرودگاه مهرآباد فرود آمدو چند دقیقه بعد در جلوی جایگاه سلطنتی بزمین نشست .

● تشریف فرمائی اعلیحضرتین

هنگامیکه پلکان هواپیما نصب گردید و درآن کشوده شد، اعضای خاندان سلطنت بداخل هواپیما رفتند وچند لحظه بعد ابتدا شهبانو وسپس شاهنشاه قدم بمحوطه‌فرودگاه مهرآباد نهادند .

● خیرمقدم

پس‌از تشریف فرمائی شاهنشاه و شهبانو آقای منصور خوش آمدگفت وآقای دکترشادمان شهردارتهران‌نیز ضمن عرض خیر مقدم دسته گلی به حضور شهبانو تقدیم داشت .

شهردار تهران طی خیرمقدمی که معروض داشت گفت افکار مترقیانه‌و صلحجویانه شاهنشاه نه تنها برای ملت ما موجب افتخار است بلکه برای مردم سراسر گیتی نیز مایه‌خوشوقتی ودلگرمی است .

سپس شاهنشاه درجایگاه‌مخصوص قرارگرفتند ،دراین هنگام‌دسته‌موزیک سلام شاهنشاهی رانواخت وفرمانده گارد احترام گزارش نظامی معروض داشت‌و شاهنشاه از گارد احترام‌سان دیدندو بعد شاهنشاه‌و شهبانوی‌ایران ازمقابل صف مستقبلین گذشتندو عازم‌حرکت بشهر گردیدند .

● درخیابان ایزنهاور

درسراسر مسیر اعلیحضرتین از میدان ۲۴ اسفند تاسه راه‌مهرآباد زنان و مردان ـ کارگران ـ کشاورزان ورزشکاران ،جمعیتهای مختلف احزاب ودستجات سیاسی باپرچمهای سه‌رنگ ایران و تصاویری ازشاهنشاه‌وشهبانو خودرا آماده استقبال از شاهنشاه و شهبانو کرده بودند .

ازچهار راه بیمارستان درجاده‌مهرآباد سمت راست خیابان را زنان و مردان ودختران و پسرانی اشغال کرده‌بودند که‌خانه وزندگی خودرا رها کرده‌وبرای استقبالو دیدن شاهنشاه و شهبانو درطول این خیابان اجتماع کرده ودر سمت چپ‌درجلوی دانشکده‌دامپزشکی افراد سندیکاهای مختلف کارگری‌در حالی‌که صف‌آنان‌باشعار های‌مخصوص کارگران مشخص شده‌بودوتصاویری ازشاهنشاه دردست داشتند قرارگرفته بودند.

● استقبال جوانان

درهریك از چهار راههای جاده مهر آباد چندنفر از جوانان کارگر در حالیکه باآکوردئون و ویلن آهنگ های شاد میزدند محیط جالب توجهی بوجود آورده بودند و در چند نقطه کنسبه خیابان حجله‌هائی در وسط خیابان قرار داده بودند و اسپند دود میکردند .

اولین دسته زنان که‌برای استقبال ازشاهنشاه و شهبانو درمقابل پیسی کولاجتماع کرده بودند ، زنان کارگر بالباسهای اونیفورم بودند .

پس ازصف منظم و مرتب زنان کارگر بلافاصله‌اجتماع عظیم وپرشور کارگران آغاز میگردید که بامشعل های‌خودآماده استقبال‌از اعلیحضرتین بودند . این مشعلها هنگامیکه موکب اعلیحضرتین باین نقطه رسید روشن شد و منظره باشکوهی بوجود آورد.

دانشجویان دانشکده های‌افسری، شهربانی وارتش بالباسهای رنگی و ورزشی خود درحالی‌که پرچمهای‌بزرگ دسته خودو پرچم ایران را حمل می کردند بمسیر اعلیحضرتین شکوه و جلال خاصی داده بودند .ورزشکاران بعداز این دسته قرار گرفته بودند و ازاین نقطه صف مستقبلین زن ومرد تاسه راه مهرآباد ادامه داشت .

درتمام مسیر تاسه راه مهرآبادر سمت راست خیابان طبقات مختلف کشاورزان ، دانش‌آموزان ،وفرهنگیان اجتماع‌کرده بودند و این انبوه عظیم جمعیت هنگام تشریف فرمائی اعلیحضرتین برای‌آنکه از نزدیك‌مقدم شاهنشاه و شهبانوی خود راگرامی دارند بوسط خیابان آمدند و در چند نقطه بقدری شورو هیجان بوجود آمد که عبور اتومبیل را مشکل‌میساخت .

● چادر حزب ایران نوین

در سرسه‌راه مهرآباد چادربزرگی که‌متعلق بحزب ایران‌نوین بود قرار داشت واعضای کمیته اجرائیه و شورایعالی حزب ونمایندگان‌سازمان های بانوان وابسته بحزب در آن‌گرد آمده بودند .

درطرفین این چادر درکنار جاده شعلهای بزرگی نصب گردیده بود که هنگام عبور اعلیحضرتین روشن شد .

● عزیمت بطرف شهر

هنگامیکه اتومبیل حامل اعلیحضرتین که اتومبیلهای پلیس در جلو وسپس اسکورت مخصوص آنرا همراهی می کرد مقابل چادر حزب ایران نوین درسه راه مهرآباد رسید ، مشعل ها افروخته شدو انبوه عظیم جمعیتی که‌دراین منطقه گردآمده بودندبشدت ابراز احساسات می‌نمودند و یکزبان با فریاد های شادی بخش مقدم اعلیحضرتین را استقبال میکردند .

اتومبیل حامل اعلیحضرتین براثر ابراز احساسات شدید مستقبلین چندین‌بار ناچارمتوقف گردید و شاهنشاه و شهبانو باین تظاهرات پرشور مردم پایتخت پاسخ دادند .

همین ازدحام باعث شده بود که حرکت اتومبیلهای حامل اعلیحضرتین وهمراهان درجاده مهرآباد بکندی صورت گیرد .

● احساسات کارگران

هنگامیکه اتومبیل سلطنتی مقابل محل اجتماع کارگران رسید ابراز احساسات کارگران بمنتهی‌درجه‌رسید وکارگرانی که مشعل در دست‌داشتند باتکان دادن‌مشعل وکشیدن هورامقدم اعلیحضرتین را استقبال کردند .

اتومبیل حامل اعلیحضرتین‌ازمقابل صفوف منظم کارگران گذشت و به اجتماع عظیم زنان رسید ، در اینجا نیززنان با گرمترین احساسات وبا فریاد های شادی از شاهنشاه و شهبانوی خود استقبال کردند .

● در میدان ۲۴ اسفند

میدان ۲۴اسفند با پرچمهای بزرگ ایران‌وچراغهای الوان تزئین یافته‌بود وهزاران نفردر این میدان گرد آمده بودند ،وقتی که اتومبیل سلطنتی وارد میدان‌شدیکباره انبوه‌عظیم‌جمعیت بجنبش‌درآمد و فریاد هورا وشعف مردم صداهای قوی موتورهاواتومبیل های‌اسکورت را تحت‌الشعاع قرارداد

● در خیابان پهلوی

دردوطرف خیابان پهلوی انبوه کثیری از مردم‌جمع‌شده بودند وبرای شاهنشاه‌وشهبانوی‌خودابرازاحساسات میکردند ،بالاتراز بلوار کرج نیز شعار بزرگی که ورود اعلیحضرتین راخیر مقدم میگفت دیده میشد . این شعار متعلق بحزب مردم بودواعضای حزب‌دراین منطقه‌برای‌استقبال‌اجتماع کرده‌بودند ،عده‌ای در حدود دویست نفراز جوانان وابسته بسازمان‌جوانان حزب مردم در حالی‌که پرچمهای کوچك ایران‌دردست داشتند‌هنگامیکه‌اتومبیل اعلیحضرتین باین تقاطع رسید روشن شد و اعلیحضرتین بشدت‌ابرازاحساسات کردند .

● اعضای انجمن‌ها

درقسمتی از خیابان ایزنهاوراعضای انجمن هاومعتمدین‌محلات اجتماع کرده بودند و نسبت به شاهنشاه و شهبانو ابراز احساسات میکردند . در این مراسم چندین هزار نفر ازمردم‌محلات شمال و جنوب وشرق و غرب تهران شرکت داشتند .

● آتش بازی

پس‌از گذشتن موکب‌اعلیحضرتین ازمیدان بیست و چهار اسفند مراسم بسیار جالب و زیبای آتش بازی دراین‌میدان برگزار شد .

این مراسم از لحظه ورود اعلیحضرتین بمحوطه‌میدان‌آغاز شدو باشاره پیش‌آهنگان،شعله افکن‌ها شروع بکار کردند ، خمپاره‌ها منفجرگردید وشعله های‌رنگین آنها به‌آسمان رفت.

این مراسم چنددقیقه‌ای‌ادامه داشت و افراد خانواده ها و تماشاگران و مستقبلین باکف زدنها و ابراز احساسات به‌این مراسم ابهت خاصی داده‌بودند.

در زعفرانیه وسعدآباد

خبرنگاران ماهمچنین گزارش میدهند که‌درتمام‌طول مسیرشاهنشاه وشهبانوی ایران ازجاده پهلوی تا زعفرانیه وسعدآبادانبوه مردم‌تهران درفواصل کوتاه گرد آمده‌بودند.

درتمام خیابان سعدآباد نیز صدها مشعلدار بامشعلهای بر افروخته و هزاران نفر ازمردم اجتماع کرده بودند واحساسات بسیار پرشوری نسبت به‌اعلیحضرتین بعمل می‌آوردند عزیمت شاهنشاه وشهبانوی ایران ازفرودگاه مهرآباد تاکاخ‌سعدآباد قریب یکساعت بطول انجامید.

اولین مسابقه

تیم پینك‌پنك بانوان شوروی امروز باتیم انجمن دوشیزگان وبانوان برگزار میشود

۲ نفر بانوان‌عضو تیم پینك‌پنك ودونفر سرپرستان آنها در محل‌انجمن دوشیزگان وبانوان

تیم پینك پنك منتخب زنان‌شوروی بدعوت مجله اطلاعات بانوان،درساعت ۱۱صبح دیروز (۲۷ خرداد ماه) در میان استقبال گرم‌ورزشکاران‌واعضای انجمن دوشیزگان و بانوان که تاکرج به‌پیشواز ایشان رفته بودند واردتهران شدند .

قهرمانان شوروی بعد از ظهردیروز در محل انجمن دوشیزگان و بانوان حضور یافتند و باآقای عباس‌مسعودی مدیر موسسه اطلاعات ،خانم قدسی مسعودی صاحب امتیاز مجله‌اطلاعات بانوان ، آقای ایرج مستعان سردبیر اطلاعات‌بانوان وسایر اعضای هیئت تحریریه مجله وکارکنان و اعضای انجمن دوشیزگان و بانوان‌آشناشدند وسپس درسالن تابستانی‌انجمن‌بتماشای برنامهٔ هنری جالبی که‌تنظیم شده‌بود پرداختند .

قویترین پینك پنگیستهای‌شوروی

تیم پینك‌پنك منتخب زنان اتحاد شوروی‌ازچهارتن از قویترین‌بازیکنان زنان شوروی تشکیل شده‌است .آقای «ایلیریك شرامکف »مربی‌وسرپرست این‌تیم اظهار داشت :

حالا شما را با این پینك‌پنك بازان نیرومند شوروی که هرکدام دارای افتخارات بین‌المللی هستند بشمامعرفی می‌کنم .

***لایما بالایشیته :** جوانترین‌بازیکن تیم، ۱۷ سال‌داردودرشهر «ویلینیوس» پایتخت‌جمهوری شوروی‌لیتوانی‌زندگی میکند .در ده سالگی‌درمسابقات‌عمومی بزرك شرکت نموده و در یازده‌سالگی عنوان «استاد ورزش» رادریافت کرده است .

لایما سال گذشته بین قویترین پینك پنگیست‌های شوروی نفر سوم شناخته شد .

***اسوتلانا گونیبرك :** بیست سال داردو در شهر «کیف» زندگی میکند اسوتلانا دربین قویترین‌بازیکنان پینك‌پنك نفرسوم است .

***نزیدرالوکینا :** سومین دخترتیم منتخب زنان شوروی است. اوتیزبیست سال دارد و درشهر «ریگا» واقع در جمهوری شوروی لتونی زندگی‌میکند او درمسابقات داخلی سال گذشته‌مقام چهارم قهرمانی اتحاد شوروی‌رابدست آورد .

***سیگنه پائیساری :** ۲۴ سال‌دارد وبازیکن کهنه کار و باتجربه‌پنك‌پنك اتحاد شوروی است .

پیش بینی میشود که‌مسابقاتی که تیم منتخب زنان شوروی باتیمهای پینك‌پنك ،انجمن دوشیزگان وبانوان دانشگاه ، تاج و منتخب تهران انجام خواهد داداز جالبترین و مهیج‌ترین مسابقاتی خواهدبود که تاکنون‌درمیدان های ورزشی تهران انجام‌گرفته‌است.

اولین مسابقه امروز بین‌تیم‌شوروی وتیم دانشگاه انجام میگیرد .

دبیرستان ایران. دبستان ایران جهانبانی کودکستان ایران

بدینوسیله باطلاع اولیاء دانش‌آموزان میرساند از روز شنبه ۲۳ خردادماه همه روزه صبحها ازساعت ۸ تا۱۲ دفترموسسه ایران برای نامنویسی بازاست.

نشانی: خیابان مولوی روبروی خانی‌آباد تلفن ۲۶۲۱۵

گروه فرهنگی کارون

دبیرستان شماره ۱ پسران

شامل دوره کامل دبیرستان ، طبیعی ، ریاضی ، ثبت نام همه روزه‌صبح ـ عصر.
نشانی امیریه مقابل منیریه تلفن ۴۶۳۲۵

دبیرستان خرداد

برای کلاسهای تجدیدی تقویتی تابستانی‌دبیرستان‌ثبت نام مینماید. ضمنا باطلاع‌می‌رساند دفتر دبیرستان همه روزه‌برای‌ثبت‌نام داوطلبان‌سال تحصیلی ۴۳ـ ۴۴ آماده است.

نشانی: چهارراه سیدعلی‌کوچه‌حریرفروش تلفن ۳۰۵۴۵۸

کلیات

اشعار فارسی مولانا اقبال لاهوری

شامل مجلدات ـ اسرار رموز ـ زبور عجم ـ جاویدنامه ـ پیام مشرق ـ مثنوی پس چه باید کرد ـ ارمغان حجاز

بامقدمه و شرح احوال و تفسیر کامل

بوسیله: احمد سروش

ازانتشارات‌کتابخانه سنائی‌منتشر شد

گروه فرهنگی انوشه

جاده پهلوی ـ جنب پست وتلگراف یوسف‌آباد

دبیرستان شماره ۱ پسران انوشه

همه‌روزه صبح‌وعصر ثبت نام مینماید تلفن ۶۲۰۹۷۶

۱ـ۲ آـ۸۵۵۸

دبستان ملی پسرانه حکمت

ثبت‌نام مینماید کلاس‌های تقویتی ریاضی فیزیك‌شیمی زبان خارجه دائراست. شنا دراستخر جزء برنامه دانش آموزان دبستان است.

خیابان شمیران خیابان شادمان تلفن ۷۲۰۳۱و۷۲۵۰۷

وسیله رفت‌وآمد مهیا است. آـ۹۵۰۶

موسسه زبان تهران

TEHRAN LANGUAGE CENTER

کلاسهای انگلیسی توسط معلمین‌انگلیسی‌وآمریکائی همه روزه بعدازظهرها نام‌نویسی میکنند .

کلاسهای مقدماتی ـ متوسطه و عالی

۱ـ کلاسهای اسپیك انگلیش مخصوص تجدیدیها

۲ـ کلاسهای تقویتی برای کنکور ودانشجویان اعزام بخارج.

۳ـ کلاسهای مخصوص مکالمه.

نشانی: خیابان شاهرضا بین ویلا وکالج

شماره ۲۲۵ تلفن ۴۵۹۳۱ آـ۹۵۰۲

کتاب ارداویرافنامه

یا

بهشت و دوزخ در آئین زردشتی

تالیف

دکتر رحیم عفیفی دانشیار دانشگاه مشهد

با جلد و کاغذ و چاپ ممتاز منتشرشد (بها۲۲۰ریال)

مرکز انتشار : شرکت نسبی اقبال . خیابان شاه‌آباد و نمایندگان شرکت در شهرستانها .

۱ـ۲ آـ۸۷۸۶

نیشخندهای آناتول فرانس

ترجمه آقای علی‌اکبر کسمائی

جامع‌ترین کتابی‌که حاوی عمیق ترین انـدیشه هـای فلسفی آناتول فرانس درجامه شیواترین عبارات و الفـاظ بزبان فارسی تاکنون ترجمه شده‌است.

کتابفروشی علی‌اکبر علمی (ناصرخسرو ـ شاه‌آباد)

وسایر کتابفروشیهای معتبر ۱ـ۳ آـ۹۰۳۲

دبیرستان شماره ـ۱ «پسران» گروه فرهنگی رشدیه

برای همه کلاسهای دبیرستان (ریاضی وطبیعی)

وکلاس چهارم ادبی

از تاریخ ۲۵ خرداد صبح ها تا ظهر ثبت نام میکند

کلاسهای تجدیدی ـ تقویتی ـ تك‌ماده در تیرماه و مردادماه دایر است .

نشانی خیابان کاخ شمالی نزدیك میدان کاخ تلفن۶۱۲۰۸۷

دفتر کودکستان و دبستان ایران سوئیس

ازاول تیرماه روزهای دوشنبه وچهارشنبه ازساعت۱۰ الی دوازده برای نامنویسی آماده‌است.

آدرس ـ خیابان کاخ‌جنوبی شماره ۴۱۹ آـ۹۵۰۸

کودکستان هما

زیرنظر مربیان کارآزموده ازاین تاریخ آماده‌نامنویسی میباشد ضمنادرتعطیلات تابستانی به‌آموزش‌وپرورش کودکان عزیز اشتغال خواهد داشت.

نشانی ـ جاده قدیم شمیران ـ تجریش کوی صالح کوچه شفقی شماره ۸۴ تلفن ۸۳۵۵۵ آـ۹۱۶۴

کودکستان و دبستان شیوا

زیر نظر پروین دولت‌آبادی

سال تحصیلی آینده در امیرآباد جنوبی شماره ۱۲۹ باغ مجهز و مشجر برای پذیرش دانش‌آموزان آماده است.

از اول تیر ماه روز های دوشنبه و چهارشنبه در محل فعلی امیرآباد خیابان نصرت نام نویسی نمائید .

شماره تلفن ۶۱۱۶۴۲ وسیله ایاب و ذهاب آماده است.

۱ـ۱۰ آـ۹۴۸۶

گروه فرهنگی هدف

در مرکز آموزش زبانهای خارجی

محل دبیرستان شماره۲ هدف ـ خیابان‌شاه تلفن۴۰۶۹۵

از اول تیر ماه کلاسهای فشرده زبان فارسی و علوم

برای داوطلبان شرکت‌درامتحان‌اعزام دانشجوبخارج دایرمیکند

گلاسهای تابستانی دبستان فیروزه

از اول تیر افتتاح میشود

برای کلاسهای تهیه ودوره دبستان وکلاسهای تابستانی همه روزه صبح از ۲۵ خرداد الی ۱۰ تیر ثبت نام می‌کند.

خیابان شاه روبروی سینما نیاگارا تلفن ۴۶۶۹۱

کلاسهای انگلیسی دبیرستانی و خردسالان

سه ماهه ۳۰۰ ریال

شعبه ـ چهارراه امیراکرم محل دبیرستان ساسان تلفن ۴۶۹۱۰

قابل توجه دانش آموزان مدارس

آموزشگاه های پسرانه و دخترانه خزائلی از عموم دانش‌آموزانی که داوطلب تحصیل درکلاسهای تجدیدی و تقویتی تابستانی باشند دعوت می‌کند که برای گرفتن برنامه از اول تیر ماه صبح و عصر بدفتر آموزشگاه های خزائلی مراجعه فرمایند .

نشانی ـ خیابان شاه‌آباد کوچه ظهیرالاسلام . آموزشگاه های خزائلی ـ تلفن پسرانه ۳۸۴۹۳ـ تلفن‌دخترانه ۳۷۲۶۷

کودکستان و دبستان

راه زندگی

کودکستان و دبستان های پسرانه و دخترانه

راه زندگی

زیر نظر بانو دکتر آذر احمدیه

برای سال تحصیلی آینده ثبت نام می‌نماید .

دانش آموزان فعلی نیز مشمول این مقررات میباشند وسیله رفت و آمد برای شهر وشمیرانات فراهم است .

نام‌نویسی تا آخر خردادماه صبح از ۹ الی ۱۲

تعطیلات تابستان دوشنبه ها و چهارشنبه

آدرس از خیابان شمیران کوی مشایخی از خیابان حقوقی کوی غفاری تلفن ۷۱۰۴۸

اطلاعات

پنجشنبه
• ۷ صفر ۱۳۸۴
• ۸ ژوئن ۱۹۶۴
• شماره ۱۱۴۱۵
• سال سی‌و هشتم

آموزگاران
شهرستانها بتهران منتقل میشوند

طبق طرح جدیدی که تهیه میشود برای تکمیل کادر آموزگارانی که درشهرستانها مشغول تدریس هستند وچندین‌بارنیز تقاضای انتقال‌بتهران راکرده‌اند استفاده خواهد شد و کلیه متقاضیان بتهران‌انتقال‌خواهند یافت ضمنا بجای این افراد ازافراد سپاهی دانش برای‌تدریس دردهات وروستاها استفاده خواهد شد.

والاحضرت شاهدخت اشرف پهلوی
بعداز ظهر فردا از سفر شوروی باز میگردند

ساعت پنج بعد از ظهر فردا والاحضرت شاهدخت اشرف پهلوی ریاست عالیه جمعیت‌های زنان‌ایران ازسفر ۲۰روزه خود بکشور اتحاد شوروی باتفاق همراهان بتهران‌باز میگردند.

والاحضرت شاهدخت اشرف‌پهلوی روزدوشنبه یازدهم خردادماه‌بدعوت حضرت برژنف‌صدر هیئت رئیسه شورایعالی اتحاد جماهیر شوروی باتفاق آقای دکتر بوشهری همسر وفرزندخودبایك هواپیمای‌اختصاصی که‌ازمسکو بتهران‌آمده بودتهران رابقصد مسکو ترك کردند.

والاحضرت شاهدخت اشرف پهلوی در مدت‌اقامت خود درمسکو باصدر هیئت رئیسه شورایعالی و خروشچف نخست‌وزیر این کشورو سایرمقامات‌برجسته شوروی‌ملاقات ومذاکره نمودند ودر ملاقات با خروشچف نخست‌وزیر پیامهای - دوستی شاهنشاه را بایشان تسلیم نمودند.

والاحضرت درمدت اقامت در مسکو در چند انجمن مخصوص بانوان شرکت نموده و نقش زنان ایران رادر گسترش و پیشرفت اجتماع ایران تشریح نمودند.

واز چندین شهر شوروی‌دیدن نمودندوبسازمانهاو موسسات‌بهداشتی فرهنگی وتعلیم وتربیتی شوروی را مورد بازدید قرار دادند.

۱۸ نفر استاد شدند

بنابتصویب هیئت ممیزه دانشگاه وتائید شورای مرکزی دانشگاه هاچند نفر از دانشیاران دانشگاه بشرح‌زیر: آقای دکتر حافظ‌فرمانفرمائیان‌دانشیار دانشکده ادبیات ،بانو دکترماه منیر نفیسی دانشیار دانشکده‌ادبیات،آقایان دکتر عبدالحمید امیری قائم مقامی دانشیار دانشکده حقوق، دکتر سید حسین‌سیدی کاشانی دانشیاردانشکده حقوق ،دکتر منصور صفری دانشیار دانشکده‌حقوق، دکتر عبدالرضا عدل طباطبائی دانشیار دانشکده حقوق ، خانم دکتر آلینوش طریان دانشیار دانشکده علوم ، آقایان مهندس علی اصغر شکریان دانشیار دانشکده‌فنی مهندس‌عزت‌الله مخاطب‌رفیعی دانشیار دانشکده فنی، مهندس مصطفی مزینی دانشیار دانشکده فنی ،عبدالحسین بحری دانشیار دانشکده کشاورزی ، دکتر حبیب‌الله ثابتی دانشیاردانشکده کشاورزی،دکتر عباس قلی‌حاجی‌نوری دانشیار دانشکده کشاورزی ،مهندس عباس غیاثی دانشیاردانشکده کشاورزی مهندس علی مویدی دانشیاردانشکده کشاورزی ، مهندس هوشنك صانعی دانشیاردانشکده هنرهای‌زیبا ،مهندس پرویز موید عهد دانشیار دانشکده‌هنر های زیبا ،بمقام‌استادی دانشگاه‌ارتقاء یافتند واحکام‌آنان‌ازطرف آقای‌دکتر صالح رئیس دانشگاه‌تهران‌صادرشد. ضمنا دکتر امیرحسین گروسی‌دبیر دانشکده علوم معقول و منقول نیزبه- فریده‌تاج‌بخش رئیس‌درمانگاه‌دانشکده دانشیاری آن دانشکده وخانم دکتر دندانپزشکی بسمت‌استادیارتمام وقت آن‌دانشکده منصوب شدندواحکامشان صادرشد

روز استقلال کویت

فردا مصادف باروز نوزدهم ژوئن و روز استقلال کویت است .

درسه سال قبل د رچنین روزی ، این کشور استقلال یافت و بهمین مناسبت کویت هرسال سالگرد چنین روزی راجشن میگیرد .

بمناسبت سالگرد استقلال کویت فردا ازطرف سفیر کبیر کویت درتهران ضیافتی ترتیب‌داده میشود و ازعده‌ای از رجال و شخصیتهای برجسته داخلی و خارجی دعوت بعمل آمده‌است تادر این میهمانی شرکت جویند .

نازوریف
ساعت درجه

استخر شنای تربیت‌بدنی شهرستان ری
با آب‌لوله کشی تهران همه‌روزه صبح و عصر دائر است .

آغاز سومین هفته‌نمایش فقط‌در
سینما حافظ

وسینماهای مایاك - مهتاب اصفهان
وسینما دیانا کرمانشاه

مشعل‌داران با شور و هیجان‌خاصی عبور موکب‌شاهنشاه وشهبانوی‌ایران رااستقبال میکنند .

درجلسه امروز مجلس شورایملی
سفر شاهنشاه
استقبال مردم واثرات این‌مسافرت مورد بحث قرارگرفت

• **لایحه تسهیلات وصول مالیات موردتصویب قرار گرفت و بـه مجلس سنا ارجاع شد**

مجلس شورایملی امروز استقبال گرم و بی‌نظیر مردم پایتخت را از شاهنشاه و شهبانو و شخصیت‌جهانی شاهنشاه را مورد ستایش قرار داد و نمایندگان در باره اثرات بزرك‌این سفر سخن گفتند .

در صحنه سیاست جهانی

مجلس در ساعت نه صبح بریاست آقای مهندس ریاضی تشکیل شد و آقای دکتر مهذب عضو فراکسیون پارلمانی حزب ایران نوین پس از اشاره باستقبال گرم مردم تهران‌از اعلیحضرتین اظهار داشت :

هردفعه‌که شاهنشاه رنج سفربخود هموار میدارند و بکشور های‌خارجی مسافرت میفرمایند افتخاری بر - افتخارات کشور میافزایند و ملت‌ما را در مقابل ملل دنیا سربلند تر مینمایند .

این‌احترام زائیده وضع بخصوصی است که در مملکت ما و در نتیجه کوشش وفداکاری و از خودگذشتگی شاه ما بدست آمده است . ثبات سیاسی - امنیت داخلی - و انقلاب عظیم اجتماعی ماایران و ایرانی‌رادر دنیا سربلند ساخته و احترام عمیق ملل جهان را برای ما جلب نموده است .

شاهنشاه بزرك ما نه تنها رهبر توانای ملی ما هستند بلکه رهبر عالیقدری‌درصحنه‌سیاست بین‌المللی شناخته شده‌اند که دنیا برایشان احترامی خاص قائل است .

استقبال باشکوه

سپس آقای دکتر ملك منصور اسفندیاری عضو حز ب‌مردم اظهار داشت :

شب گذشته اعلیحضرتین در میان استقبال بی‌نظیر مردم پایتخت بتهران بازگشتند .

حزب‌مردم نیزدراین استقبال باشکوه شرکت کرد

دولت‌وملت امریکا برای‌شخصیت هائی ارزش قائل میشوند که‌اعمال و افکارشان دراوضاع واحوال جهانی‌اثر داشته باشد.

ناطق‌سپس اظهارات پرزیدنت«جانسون» رئیس جمهوری امریکا را در‌تجلیل‌از شاهنشاه ایران بازگو نمود ونتیجه گرفت که‌اقدامات شجاعانه اعلیحضرت همایونی دراجرای اصول ششگانه و انقلاب شاه ومردم موجب‌شده است که‌شخصیت شاهنشاه بیش‌ازپیش‌مورد توجه جهانیان قرار گیرد .

ناطق درخاتمه اظهارات خودگفت : ازطرف حزب مردم وعموم مردم ایران از‌تجلیلی که دولت وملت‌امریکانسبت بشاهنشاه مابعمل آوردند سپاسگزاری مینمایم .

خانم شوکت ملك جهانبانی اظهار داشت: دیشب ملت ایران‌غرق‌درسرور وشادی بود ،زیراعزیزترین وگرامی- ترین‌وجود مقدسی‌که رهبر ایرانیان است وچندی برای شناساندن ایران وایرانیان بدنیا ، بمسافرت تشریف برده بودند، بوطن عزیزبازمیگشتند.

دراین مسافرت شاهنشاه به نقش سازمان ملل در حفظ صلح اشاره فرمودند و درباره انقلاب اخیر ایران فرمودند .این انقلاب جنبه انسانی‌دارد وبرای ازبین بردن‌روش‌فرسوده‌و کهنه پیشین است .

برای ما موجب مباهات وسربلندی است‌وامیدواریم ملت ایران سعادت داشته باشند سالیان متمادی درسایه این رهبر عالیقدر زندگی کند .

ناطق سپس گفت : همه میدانیم که شهبانوی ایران وخواهران والاگهر شاهنشاه فعالیت عام‌المنفعه وخیر- خواهانه دارند . وشهبانوی مانمونه کامل و مظهر انساندوستی است .

احترام ملت امریکا

آقای جهانگیر سرتیپ پور ازطرف فراکسیون مستقل گفت :مادرجهانی هستیم که قضاوت ملتها در باره‌افراد خیلی موثراست . در چنین دنیائی شاهنشاه بزرك مارنج سفربخودهموار کردند ونـدای صلح جویانه ملت‌ایران رابگوش جهانیان رساندند .

نشان دادن‌آثار تمدن هفت هزار ساله‌وشخصیت بارز شاهنشاه ما نه تنها مورد توجه رجال سیاسی امریکا بلکه مورد احترام وتکریم ملت‌امریکا نیز قرار گرفت .

اعضای فراکسیون مستقل باعلم‌به اینکه استقبال رسمی هیئت رئیسه مجلس‌شورایملی، بمنزله استقبال‌تمام نمایندگان‌است .خودرا د راستقبال پرشور دیروز شریك میدانند وامروز بمن ماموریت داده‌اند که مراتب خوشنودی خودمانرا از بازگشت - شاهنشاه بوطن عرض کنم .

در دستور

دراینموقع مجلس وارد دستور شد ورسیدگی به‌بقیه لایحه‌تسهیلات‌وصول مالیاتها آغاز گردید این لایحه‌پس‌از مذاکراتی با چند اصلاح تصویب‌شد وبرای اظهار ملاحظات مجلس سنا فرستاده شد .

بعد چند لایحه دیگر دولت مطرح گردید و مورد رسیدگی قرار گرفت.

وکلا
عکس‌یادگاری گرفتند

ساعت هشت صبح امروز نمایندگان مجلس شورایملی بدعوت رئیس مجلس‌درمحوطه شمالی باغ بهارستان اجتماع کردند و عکس های یادگاری گرفتند !

یکی از نمایندگان گفت : گرفتن‌این‌عکس یادگاری‌لازم بود .و وکلا لااقل باید یك عکس یادگاری از این دوره داشته باشند .

آقای رئیس ه م‌خیلی‌خوشحال بود نه‌از اینکه عکس‌یادگاری میگیرد ، بلکه ازاین‌جهت‌که به‌بهانه گرفتن‌عکس اکثریت وکلا را توانسته است صبح باین زودی در مجلس جمع کند !

یکی دیگر از وکلا گفت: آقایان‌پشت‌این عکس یادگاری شعری بنویسید وبیاد روزهای وکالت ! نگهداری کنید !

بانك اعتبارات وتعاونی اصناف تشکیل میشود

امروز خبرنگاراجتماعی ما کسب اطلاع کرد که از طرف‌جمعی ازاصناف بانکی‌بنام‌بانك‌اعتبارات تعاونی‌اصناف وپیشه‌وران واتحادیه‌ها تشکیل شده است . مسئولان این بانك امروزتائید کردندکه اساسنامه تدوین‌شده‌ومراحل ثبت آن طی شده‌است .

این بانك‌باتحادیه‌هائی که ازطریق تعاونی کارمیکنند کمك کرده‌وسیاست تعاون عمومی را در میان قاطبه‌اصناف دنبال خواهد کرد .

بانك اعتبارات‌تعاونی برای تعاونی کردن‌کاروپیشه گروه کثیری ازاصناف که مسئولیت تامین خوار باروگوشت تره بار وسایر احتیاجات مردم را بعهده دارند کمك میکند .

ورود دانشجویان ایرانی مقیم خارج ازکشور

بطوریکه خبرنگار ماازشرکت هواپیمائی ملی ایران کسب اطلاع نموده‌گروه‌اول دانشجویان‌ایرانی مقیم امریکا که‌تعداد آنها ۱۳۴ نفر است ساعت۷ بعدازظهر روزپنجشنبه چهارم تیرماه وارد تهران خواهند شد.

گروه دوم‌نیز درشانزدهم تیرماه به تهران خواهند آمد وساعت ورود آنان بعدا باطلاع عموم خواهد رسید . برای دانشجویان‌مقیم اروپا ترتیب خاصی داده شده که‌بمنظور دیدار خویشاوندان خود در تعطیلات تابستانی بمیهن بازگشته‌وبموقع خودمراجعت نمایند.

دعوت ازافسران ودرجه داران بازنشسته

برای استحضار عموم افسران ودرجه‌داران بازنشسته پیرو آگهی‌های منتشره مورخه سوم و۱۷ خردادماه ۴۳چون باعده حاضر درجلسه مجمع همگانی روز۲۵ خرداد اکثریت حاصل نگردید لهذا بدستور ماده ۷اساسنامه جلسه ثانوی مجمع‌همگانی بروزنهم تیرماه ساعت ۱۸ موکول واز کلیه افسران ودرجه‌داران بازنشسته دعوت میشود بادردست داشتن کارت عضویت کانون ویاکارت شناسائی افسری در کانون حضور بهمرسانده‌ودرانتخاب هیئت مدیره شرکت نمایند.

رئیس کانون افسران ودرجه‌داران بازنشسته سپهبد امیراحمدی

فقط‌چند شب دیگر
سیرك بازان
آلمانی نمایشات‌هیجان‌انگیز خودرادر تهران‌انجام‌میدهند
محل‌نمایش: استادیوم فرح پهلوی
(جنب دبیرستان رضاشاه‌کبیر)
قیمت بلیط ۳۰- ۵۰- ۱۰۰ ریال
گیشه فروش بلیط همه روزه ازصبح بازاست
شروع برنامه ساعت ۸ بعدازظهر

از امشب درسینماهای
ونوس-ژاله-پرسپولیس
المپیا - متحده - داریوش
برای اولین مرتبه درایران
کوه‌نشینها
دوبله‌بفارسی

نرگس . رتن کمار . ناصرخان

بشکن بشکنه اما من نمیشکنم

شبهای گرم تابستان را درسالن خنك وبی‌نظیر
هتل میامی
بگذرانید ودوساعت تمام عالیترین برنامه‌های هنری مختلف جهان را تماشا کنید
شروع برنامه ساعت۱۰ تلفن ۶۲۰۲۰۰- ۶۲۲۴۳۲

باطری جدید
بِرِک
۱،۵ولت باپوشش فلزی مخصوص رادیوترانزیستوری
هنگام خاموشی رادیو باطری ۱،۵ ولتی برك خودبخود شارژ میشود

باطرح جدیدی که دروزارت پست‌وتلگراف تهیه‌شده‌است
انتصاب یاعزل کارمندان
دراختیار کمیته‌ای قرارگرفت

• **بموجب این طرح هـر کارمندی‌که خودراشایسته احراز پستی میداند خود را برای این پست نامزد مینماید**

امروز وزارت پست و تلگراف اعلام داشت که بدستور آقای‌دکتر فرهنك شفیعی وزیرپست وتلگراف روش‌فردی انتصاب کارمندان‌موقوف شد وازاین پس در وزارت پست‌و تلگراف هیچکس بوسیله شخص‌و یامقامی منصوب ویامعزول نخواهد شد.

بدستور وزیر کمیته‌ای بنام‌کمیته مدیریت وانتصابات در وزارت‌پست وتلگراف تشکیل شد واین کمیته پس از آزمایش اشخاص ودرنظر گرفتن‌توانائی ،معلومات،قدرت کار، صداقت وعقیده وایمان آنها بکار مربوط امتیاز خواهد داد کمیته با داوطلبان وافرادی که خودرا نامزد تصدی مسئولیت‌ها میکنند‌مصاحبه کرده وبه‌آنها نمره میدهد و سپس درصورت احراز شرائط و نشان دادن شایستگی ممتازترین افرادرا در راس سازمانها میگمارد.

بادستور اخیر وزیرپست وتلگراف ازاین پس دیگر روسای ادارات‌و حتی وزیر پست و تلگراف برای کارمندان شغلی تعیین نمی‌کنند بلکه کارمندان شرائط و نظرخود راجهت تصدی‌شغل‌به کمیته میدهند وپس‌از انجام آزمایش دستورصدور احکام آنها از طرف کمیته صادر میشود.

شهردار تهران امروز گفت:
درنرخ گوشت تغییری داده نمیشود

دراین هفته شهرداری تهران نرخ جدید گوشت را اعلام‌کرد ولی‌دیروز قصابها طی‌آگهی اطلاع دادند که‌نرخ جدیدرا قبول ندارند و حاضرند با کیل گیری دقیق‌نرخ عادلانه‌ای تعیین کنند .

امروز شهردار تهران گفت نرخ گوشت همان است‌که شهرداری‌اعلام کرده و بماموران دستور داده شده بشدت نرخ‌جدید را اجرا کنند .مردم تهران و خریداران گوشت نیزباید رعایت نرخ‌را کرده و در صورت‌مشاهده متخلف فورا مراتب رابشهرداری‌اطلاع دهند .

وزیردادگستری درکانون وکلاگفت:
ازنظرات‌کانون وکلا برای طرح سفته استفاده میشود

• **آقای سید هاشم وکیل بریاست‌کانون وکلاانتخاب شد و وزیر دادگستری‌از انتخابات‌کانون تمجیدکرد**

امروز دراولین جلسه هیئت‌مدیره کانون وکلای دادگستری آقای دکتر باقر عاملی شرکت کرد و ضمن تبریك به آقایان اعضاء هیئت مدیره بـه مناسبت انتخاب آنها در باره تهیه لایحه مربوط به‌سفته با آقایان‌مذاکره کرد .

دراین‌جلسه آقای سیدهاشم وکیل بعنوان‌رئیس کانون وکلای دادگستری انتخاب گردید و بقیه انتخابات اعضای هیئت مدیره ببعد موکول‌شد.

آقای دکتر باقر عاملی در جلسه هیئت مدیره کانون گفت‌که انتخابات کانون یکی از بهترین انتخابات‌کشور است .

وزیر دادگستری سپس به کارتهیه لایحه سفته اشاره کرد و گفت‌تهیه‌این لایحه مورد توجه میباشد و ما از نظر‌کانون‌وکلانیز‌استفاده‌خواهیم کرد

پس از مذاکراتی که در این باره صورت گرفت قرار شد کانون نظر خود را در باره این لایحه بنظرآقای وزیر دادگستری برساند تا در لایحه مربوط به‌سفته مورد توجه واستفاده قرارگیرد .

در هوای آزاد و استخر مصفای جوجه‌کبابی استخرونك
واقع در اوایل جاده ونك به‌اولین بابهترین جوجه‌کباب کباب بره ، کشك بادمجان ، حلیم بادمجان ، ناهار وشام
از خانواده های محترم پذیرائی مینماید
باغ‌وحش هرروز

ایرانول
بهترین روغن برای هرنوع موتور
به بهای ثابت همیشه و همه جا
در دسترس شماست
• ایرانول البرز.(H.D)مخصوص
موتور های بنزینی
• ایرانول الوند (S.1)مخصوص
موتورهای دیزلی‌سوپرشارژوتراکتور
• ایرانول الموت (سری۳) مخصوص
موتورهای دیزلی‌سوپرشارژوتراکتور های سنگین کشاورزی و ممتاز برای مصرف در موتور های سوپر شارژ کاترپیلار و بولدوزرها
انواع مختلف‌ایرانول‌دارای‌گواهینامه رسمی‌مرغوبیت‌ازمراجع‌شناخته شده و صلاحیت دار بین‌المللی است .
ایرانول البرز و الوند در ظرفهای یك لیتری -۵لیتری - ۲۰ لیتری و بشکه های ۲۱۰ لیتری و ایرانول - الموت در ظرفهای ۲۰ لیتری و بشکه های ۲۱۰ لیتری‌درجایگاه های فروش مواد نفتی‌وانبار های شرکت ملی نفت ایران به‌فروش میرسد .
فرآورده شرکت ملی نفت ایران