سال بیست و پنجم - شماره ۷۳۶۶ | سه‌شنبه شانزدهم آبان ماه ۱۳۲۹ | تك شماره ده ریال

# اطلاعات

## مجلس شورای ملی

آقایان اردلان - شوشتری - حاذقی بعنوان قبل از دستور صحبت کردند

### گزارش انعقاد موافقتنامه بازرگانی بمجلس

آقای نخست‌وزیر گزارش انعقاد موافقتنامه بازرگانی ایران و شوروی را باطلاع مجلس رسانیدند

آقای رئیس وچند نفر از نمایندگان مراتب خرسندی مجلس و ملت ایران را ازاین حیث ابراز کردند.

ساعت ده وده دقیقه صبح‌امروز جلسه علنی مجلس‌شورای‌ملی بریاست آقای سردار فاخر حکمت تشکیل گردیدچون نظری‌نبودصورت جلسه قبل تصویب گردید.

**لطفهای قبل ازدستور**

**آقای اردلان**- بنده‌خواستم یکباردیگرمسرت‌خودوعموم‌نمایندگان محترم واهالی مملکت رانسبت بقرار داد بازرگانی‌ایران وشوروی ابراز دارم (صحیح‌است) ما بادولت‌شوروی هم مرزهستیم وعلاقمندیم‌همیشه‌روابط ما برقرارباشد وامیدواریم ازاین‌عمل جناب آقای‌رزم اراء نتیجه خوبی‌عاید مملکت شود.

(آقای نخست‌وزیر باتفاق آقای وزیراقتصادملی درجلسه حضوریافتند)

موضوع‌دیگراینکه از نظرنظارتی که دراندوخته اسکناس‌دارم لازم‌است دراینموقع ازجناب آقای نخست وزیر تقاضا کنم توجهی‌هم نسبت‌بمطالبات‌ما ازشوروی‌بفرمایند.

چندین نوبت صورت حساب از دولت شوروی در مورد مطالبات ما رسیده است واین موضوع را تائید وتصدیق کرده‌اند وما دراینجالازم‌است میزان مطالبات خودمان رااز انهادر اینجا ذکر کنیم.

**طلب ما از انحاد جماهیر شوروی**

۱ - طلا ۳-۰۷۰-۱۹۶٫۱۱ گرم از قرار هرگرم ۲۹ر۳۶ ریال برابر ۲۰-۸۸۴ر۳۰۶ر۴۰۶ ریال

۲- دلار ۱۴-۰۳۸ر۵۷۵ر۷ دلار از قرار هردلار ۵-۳۲ریال برابر ۳۰-۹۸۰ر۲۹۴ر۲۴۴ ریال

مجموع طلب‌ما ازشوروی:

۵۰-۸۶۴ر۶۰۱ر۶۵۰ریال

من یکبار دیگر لازم است این موفقیت را بجناب آقای‌نخست وزیر تبریك عرض کنم واظهار امیدواری نمایم که زودتر برای مطالبات طلا اقدام شود و انهاهم‌آنرا تحویل ما بدهند(انشاءالله).

**آقای شوشتری** - بسم‌الله الرحمن الرحیم- راجع به پائین‌آوردن هزینه زندگی و ساختن‌دکان‌دراطراف پارك شهر که من در جلسهٔ گذشته عرایضی کردم مجدداً دراینموردمطالعه و تحقیق کردم و معلوم شد بسیاردر پائین آوردن هزینه‌زندگی تاثیر دارد ما میتوانیم درهشتاد وچندهزارمتری که در مالکیت شهرداری است، برای ساختن‌دکاکین استفاده کنیم.

حساب کردیم ۱۹۰۰ دکان‌می‌شودساخت موضوع دیگرراجع به‌این خانه های چهارصد دستگاهی‌است که بنده باتفاق آقای اورنك از آن خانه ها بازدید کردیم.

یك‌کارمندی که ۳۲۰ تومان‌حقوق میگیرد وبا زن وبچه خود ده دوازده نفرندخانه‌های‌سه‌اطاقی این‌دستگاهها را برای آنها ۲۵۰۰۰ تومان قیمت گذارده‌اند و۵ اطاقی آنرا ۴۵۰۰۰ تومان. آخرچرا باید باین قیمت گزاف این‌خانه‌ها واگذار شود؟ برای‌اینکه دراین ساختمانها مبالغ‌هنگفتی بجیب زده‌اند.

ازآقای نخست‌وزیر تقاضا دارم باین‌موضوع هم‌دستور بدهندرسیدگی بشود.

**آقای حاذقی**- درجلسهٔ پریروز عرض کردم که در کشورهای دیگردنیا اقلیت‌درمجلس انتقاد میکندواکثریت هم‌حکومت می نماید.

این حرفی است اساسی که هیچ نمیتوان منکر آن‌شد.

اگر مجلس شورایملی ایران که نماینده افکار وعقایدملت‌است بخواهد کار کند ترتیبش این‌است که اکثریت ازاین فکر که‌چون‌اقلیت انتقادمیکند وبنا براین‌کار نکردن مجلس متوجه اوست، منصرف‌شود.

ما که‌اکثریت مجلس هستیم وظیفه‌ه داریم مردمردانه با یکدیگر همکاری کنیم و ازانتقادات‌بیغرضانه اقلیت‌هم استفاده کنیم وباتشریك مساعی‌همدیگر امور کشوررابسامان‌برسانیم.

اظهارات‌من‌در این‌مورد درجلسه گذشته برای بعضی ازهمکاران ایجاد سوءتفاهم کرده‌بود.

بنده خودم جزء اکثریت‌هستم‌و علی‌الاصول‌عرض‌می کنم‌اگرمجلس‌خوب کارنکند نمیشود تقصیرش‌رامتوجه اقلیت کرد.

در کشورهای‌خارج، مجالس گاه جلساتش متجاوز ازده ساعت طول میکشد و اختلافاتی هم که‌گاه بروز میکند طبق اصول پارلمانی‌حل‌وتصفیه مینمایند و من متاسفم از این که گاهی‌می‌بینم مسائلی که مورداختلاف است بجای‌این که بنشینندو روی اصول پارلمانی آنرا حل کنند بیشتر وقت را صرف عقب‌انداختن کارهامیکنند

یك موضوع مهم که در کشورهای خارج بآن‌بر خوردم راجع‌بدوام حکومتهااست متاسفانه در چند سال اخیر ما ناظر دولت های کم‌دوامی

بقیه درصفحه نهم

## افتتاح نمایشگاه نقاشی هندی

درخواست برقراری روابط نزدیك بین هندوایران

دیروز بعدازظهر، نمایشگاه نقاشی هندی در کتابخانه ملی تهران افتتاح گردید.

آقای نخست وزیر و آقایان وزیران‌وسناتورها ونمایندگان‌مجلس شورایملی و نمایندگان سیاسی کشور های خارجی ومامورین عالیرتبه‌دولت ایران وفرهنگیان وروزنامه نگاران پایتخت درمراسم‌افتتاح شرکت‌داشتند.

افتتاح این نمایشگاه بوسیله والاحضرت شمس‌پهلوی‌صورت گرفت.

آقای دکترجزایری وزیرفرهنگ ازاعضای میسیون فرهنگی هندوستان برای‌ترتیب وتشکیل این نمایشگاه در تهران تشکر کردند.

دکترجزایری در سخنرانی خود اظهارداشت که هندوستان وایران را میتوان شالوده واساس آموزش وعلم نامید. ایندو کشور آنقدر بهم نزدیك بوده‌اند که قرابت سنن‌هنری‌وفرهنگی آنها بعضی اوقات خارق‌العاده و غیر عادی بوده است.

دکترجزایری همچنین گفت «من امیدوارم روابط صمیمانه وقلبی‌موجود بین دو کشوروز بروزمحکمتر و کرمتر گردد.

پس ازدکتر جزایری، سفیر کبیر هندوستان مراتب تشکرات صمیمانه خودرا ازهمکاری دولت وملت‌ایران درتشکیل این نمایشگاه کوچك هنری هندی درتهران ابرازداشت.

سفیر کبیرهند ضمن اشاره بقرابت ونزدیکی هنرهای ظریفه هندوستان وایران‌بدوران گذشته وباستانی اشاره کرده و کشفیات هنرهای‌دوران‌اسوکا هندوستان را باحفریات‌مربوط بزمان هخامنشی مقایسه کردند. وی همچنین درباره شباهت‌کامل هنرهای ظریفه‌دو کشوربا یکدیگردرقرون اخیر تاریخ بخصوص دردوران مغول‌بیاناتی ایراد کرد.

وی سپس‌ازوالاحضرت‌شاهدخت شمس‌پهلوی‌درخواست کردند نمایشگاه راافتتاح نمایند.

پس‌ازاعلام‌افتتاح‌نمایشگاه مذکور آقای سفیر کبیرهندوستان والاحضرت شاهدخت شمس‌پهلوی را بتماشای تابلوها هدایت کردند.

والاحضرت شاهدخت علاقه فراوانی نسبت بتابلوها نشان داده و سئوالات مبسوطی راجع بریشه تابلو ها واسامی هنرمندانی که آنهارا نقاشی کرده‌اند نمودند.

دادستان دادگاه جنائی امروز گفت:

### دکتر حافظی بانو دیانا را بزوروادار بعمل جراحی نموده ودر اثرتقلی‌واضطراب قلب بانو دیانا ازکار افتاده ووی فوت کرده است

## مبارزه بین قانون، وظیفه، وجدان، طمع

**تشکیل جلسه**

ساعت ۹و۴۵ دقیقه‌صبح امروز دومین جلسه محاکمه دکتر حافظی بریاست آقای معقول وشرکت‌وکلای شاکی‌خصوصی‌ومتهم ونماینده‌دادستان تشکیل شد.

ابتدا آقای رئیس دادگاه‌شرحی درباب اختلافی که بین‌بازپرس وآقای دادستان‌شهرستان‌درخصوص‌این‌پرونده روی‌داده ودر نتیجه قضیه برای حل اختلاف بشعبه ۹ارجاع شدبیان نموده ونتیجه گرفتند که دادگاه مستقلا در این خصوص رسیدگی کرده و نظر خواهد داد.

سپس آقای رئیس دادگاه‌بآقای امین پور نماینده دادستان استان اجازه دادند که اظهارات خود را بنمایند.

**اظهارات نماینده دادستان**

آقای‌امین‌پوراینداجریان مراجعه‌بانو دیانارابه‌دکترحافظی‌وعمل‌جراحی‌دکتر حافظی و درنتیجه فوت بانو دیانارا شرح داده وگفتند بر ما مسلم شده است‌که بانودیانا حامله بوده وبرای سقط جنین بدکترحافظی مراجعه‌کرده ومادام «کیستر» هم این موضوع‌را درمحضر بازپرس تصدیق نموده است

مادام‌کیستر گفته است که ابتدا دیانا برای سقط جنین بمن مراجعه کرد ومن امتناع کردم وروزبعد دیانا بمن‌تلفن کرد که من‌میروم به بیمارستان دکترحافظی‌برای کورتاژ، پس‌اظهارات مادام‌کیستر ثابت میکندکه بانو دیانا حامله‌بوده وقصدسقط جنین هم داشته است. روزی‌هم که‌بانودیانامیخواست به بیمارستان برود حال طبیعی داشت و این قسمت راهم مادر او و تامارا معلم مدرسه و شوفر ماشین تصدیق کرده اند واو نه حال‌غیر طبیعی داشته نه حال‌تهوع‌و وقتیکه این‌اظهارات را با اظهارات آقای دکترحافظی که اعتراف کرد دیانا وقتی باو مراجعه کرد حال‌غیرطبیعی داشت و ازدل‌درد می‌نالیدوحال‌تهوع‌داشت‌مقایسه کنیم‌می‌بینم صحیح‌نیست‌وبانودیانابقصد کورتاژبایشان مراجعه نموده وایشان‌ضمن‌عمل جراحی خود در اثر بی مبالاتی مریض خون ریزی پیدا کرده و ایشان برای جلوگیری از خون ریزی دست بعملیات دیگری زده اند که‌در نتیجه‌آن عملیات بانو دیانانافوت‌نموده است. آقایان‌دراین عصر که‌تمام‌ممالك دنیاسعی‌میکنند نفوس‌خودرا زیادکنندو تسهیلات زیادی برای کسانی که دارای اطفال بیشتری هستند قائل می شوند و حقوقهای زیاد تری به‌پدران آنها میدهند وشرع مقدس اسلام هم این‌موضوع راتوصیه‌فرموده‌است حتی بعضی از علمای اسلام بقدری در این قسمت غلو کرده اند که میگویند طبیعت بشرانسان‌رابنکاح دعوت‌می کند نکاح‌واجب‌دینی‌وشرعی‌است‌علمای‌شیعه هم ازدواج فرزند آوردن را تقریبا واجب‌میدانند.

متاسفانه‌درجامعه‌ماپزشکانی پیداشده‌اند که کارشان این است نوزادان‌را از بین ببرند و سقط جنین بکنند و در نتیجه آن مادران‌را هم بدیار نیستی بفرستند. بنابراین‌ادعای آقای‌دکترحافظی درقسمت سقط جنین منطبق است‌بامادة ۱۸۳ از قانون کیفر عمومی و ماده ۱۷۷ همان قانون. این موضوع مسلم است که این فوت در اثرعدم‌رعایت قانون بوده‌است. قانون سقط جنین‌را جرم میداند و آقای دکتر حافظی علاوه بر اینکه اقدام به کورتاژ نموده بر اثر عمل کورتاژ هم مرتکب قتل غیرعمد شده‌اند.

ازآقای دکترحافظی عده زیاد دیگرنیز شکایت کرده‌اند که سابقاهم مرتکب چنین‌اعمالی شده‌است وتقاضا دارندحالا که‌ایشان بپای میزدادرسی آمده به شکایات آن ها هم ترتیب اثرداده شود.

آقای دکترحافظی خود دیروز اعتراف کرد که بانودیانا باعمل جراحی مخالفت میکردروی تخت عمل تقلای کرد وبراثرتقلی‌وترس سنکوپ شد که براثرسنکوپ‌قلب ازحرکت‌ایستاد وفوت نمود.

وقتیکه‌این‌خانم کبیربوده‌وبیشتر از۱۸ سال‌داشته‌است، بایستی‌ازخوداو کسب اجازه کرد ووقتی که باعتراف خود دکتراو حاضر بعمل‌جراحی نبوده وبازوراورا عمل کرده‌اند مرتکب‌جرم شده‌اند.

درخاتمه آقای امین‌پورطبق‌ماده فوق تقاضای صدورحکم مجازات‌دکتر حافظی‌را بارعایت ماده ۳۱ قانون کیفرعمومی نمودند.

**آقای خواجه نوری**

دراین هنگام‌آقای رئیس دادگاه بآقای خواجه نوری یکی ازوکلای مدافع شاکی خصوصی‌اجازه دادند که

بقیه درصفحه نهم

از مخبر مخصوص اداره در بغداد

### تصمیمات دولت عراق درباره کوچ دادن افراد یهودی بخارج عراق

بطوریکه منابع مطلع اطلاع میدهند، دولت عراق اخیرا بعلت‌این که اخراج تمام افراد یهودی که ترك تابعیت عراق را نموده‌اند، بعلت کمی هواپیما غیر مقدور است و نظر باین‌که اعتبار یکساله قانون ترك تابعیت قریب بپایان میباشد واکنون بیش از ده هزار نفر یهودی منتظر هواپیما برای ترك خاك‌عراق‌هستندلذا مقرر گردیده بقیه افراد یهودی که درعراق می‌باشند بوسیله اتوبوس به‌عمان کوچ داده‌شوند، مشروط براینکه‌هرکاروان کمتر از پانصد نفر نباشد و همچنین باداره نظام وظیفهٔ عراق دستور صادر شده‌که یهودیان مشمول خدمت نظام که عازم مسافرت و ترك تابعیت می‌باشند، دعوت نماید که قانون عدم انجام خدمت نظام راکه تادیه بالغ بر ۵۰ دینار است بصندوق وزارت‌جنك عراق بپردازند. رئیس گذرنامه اداره شهربانی‌عراق دیروز به‌عمان مسافرت نموده، تابامقامات کشورشرق اردن راجع باین‌موضوع مذاکره نماید.

خبرنگار یونایتدپرس در توکیو امروز اعلام کرد:

## درحالیکه خطر آغاز جنك عمومی دنیا را تهدید میکند چهار هواپیمای «جت» ساخت شوروی دیشب ناگهان وارد صحنه جنك کره شدند

نیروهای موتوریزه انگلیسی در منطقه شمال غربی کره باشدت دربرابر حملات نیروهای کمونیست چین و کره شمالی ایستادگی بخرج میدهند

**پیشروی بطرف پیونك یانك**

امروز بامدادنیرو بازان کمونیست چین و کره شمالی درجاده ناهموار «آنجو» واقع در ساحل رودخانه چونچون به‌پیشروی خودادامه دادندو هرلحظه بطرف هدف خویش درشهر پیونك یانك نزدیکترمیشوندتاجائیکه ساعت ۱۱ بامداد بوقت تهران رادیو پوسان اعلام کرد که واحد موتوریزه چین کمونیست اکنون‌قریب ۶۰ میل‌از مرزمنچوری‌دورشده‌اند.

**مقاومت سربازان انگلیسی**

سخنگوی لشکر هشتم آمریکا امروز ضمن تایید خبرپیشروی ستون پیشقراول چین کمونیست اظهارداشت هنوزجبهه دفاعی ملل‌متحددرشمال‌غربی شکافته نشده‌ومخصوصاسربازان‌انگلیسی باسرسختی حملات دشمن‌رادفع‌میکنند بطوریکه در آن منطقه پس از بیست ساعت جنك شدید نقط یك میل عقب‌نشینی نموده‌اند. در جناح راست جبهه حملات دشمن بیش‌ازنقاط دیگر شدیدترشده‌است. ازساعت هشت‌بامداد جنگهای شدید بوسیله خمپاره‌اندازو بازوکابین طرفین آغاز گردید، لکن

بقیه درصفحه ۵

درمیدان سرخ مسکو صدها هزار تن زن‌ومرد درمراسم عید انقلاب اکتبر شرکت کردند

### نیروهای مسلح هوائی وزمینی ودریائی ارتش شوروی بنام طرفداری ازصلح رژه رفتند

مسکو - یونایتدپرس- امروز بمناسبت سی‌وسومین‌سال‌انقلاب اکتبر درسرتاسر کشور جماهیرشوروی‌مراسم جشنهای باشکوهی برپاست. کلیه مؤسسات در مسکو تعطیل بوده و عمارات وبناهای‌شهر باپرچمهای‌سرخ تزئین گردیده‌است.

میدان‌سرخ باوضع باشکوهی که درسالهای‌اخیر بی‌سابقه بوده‌است تزئین شده وازساعت‌نه بامداد امروز صدها هزارتن زن‌ومرد و کودك که ازدور ونزدیك برای‌تماشای مراسم‌رژه‌ارتش شوروی به مسکو آمده اند اجتماع کردند.

دراین‌مراسم بنابردعوت اولیای جماهیر شوروی نمایندگان سیاسی خارجی وعدهٔ زیادی از خبرنگاران و فیلمبرداران و عکاسان حضور یافتند.

رادیو مسکو مستقیما جریان رژه را که در حضور هیئت رئیسه شورایعالی جماهیرشوروی انجام‌میگردید درسرتاسردنیا پخش‌میکرد

نمایندگان صنعتیکاهای کارگری و زحمتکشان باشعارهای مختلفی که‌در پیشاپیش آنها تصویر لنین وژرالیسیم استالین حرکت داده میشد از برابر هیئت رئیسه شورای‌عالی عبورکردند.

در کلیه‌شعار های‌مزبورصنوف‌و نمایندگان مختلف نظامی وغیر نظامی جانبداری خود را ازتامین صلح‌عمومی وطرفداری ازتامین سعادت‌بشر اعلام نمودند.

لشکر های‌مسلح دریائی‌وهوائی و زمینی امروز بنام فرماندهی عالی شوروی‌ژنرالیسیم‌استالین‌درمیدان‌سرخ رژه‌رفتند.

طی مراسم مذکور مارشال بولگانین معاون نخست وزیر شوروی پس ازذکر نتایج مثبت و امید بخش نقشه پنجساله بسیاست خارجی اشاره کرد و اظهارات ژنرالیسیم استالین رامشعر براینکه اختلاف رژیم‌سیاسی مانع ازهمکاری ملتهانمی باشد تکرار نمود و اخطار بدولت های غربی چنین گفت «امپریالیست‌ها سیاست صلحجویانه شوروی را علامت ضعف تلقی مینمایند.»

### نخستین‌دسته سربازان‌گارد سلطنتی انگلیسی وارد سنگاپور شد

سنگاپور -رویتر- هشتمین‌دسته سوار نظام گارد سلطنتی که نخستین هنك تانك انگلیسی‌رابرای اعزام به کره تشکیل میدهد وارد سنگاپور شد.

### ورود پرستاران ایرانی به‌قبرس

نیکوزیا- ۳۳-نفرازعده‌دویست نفری پرستاران ایرانی که برای تحصیل دربیمارستان های لندن‌بهزینه دولت ایران‌عازم انگلستان‌هستندوارد نیکوزیاشدند

**انجمن برادران آلمانی**

بلیلندرویتر - عده‌ای‌ازافسران قدیم ارتش آلمان ورهبران حزب‌نازی اعلام کرده‌اند که‌انجمنی بنام«برادران آلمانی» تشکیل‌داده‌اند وبرنامه‌سازمان مذکور عبارتست ازتشکیل یك‌ارتش آلمانی درحدود اختیارات ارتش اروپائی وتوسعه روابط برادری بین ملل‌اروپائی

### سفیرجدیدمصر وارد کراچی شد

کراچی- خبرگزاری عرب- آقای عزام‌بك سفیر کبیر جدید مصر در پاکستان وارد کراچی شد.

وی دریك مصاحبه مطبوعاتی بخبرنگاران جراید اظهار داشت من ازپادشاه مصر کمال امتنان را دارم که مرا باین کشور اسلامی بزرك‌فرستاد تا درتشییدمبانی دوستی بین‌دوکشور کوشش نمایم واضافه کردمهمترین‌وظیفه من دراینجا اینستکه برای تشکیل کنفرانسهای اسلامی که نمایندگان‌دولتهای اسلامی درآن‌شرکت داشته‌باشند مجاهدت نمایم.

### دولت امریکابرای حل مسالمت آمیز قضایای کره بادولت چین کمونیست وارد مذاکره میشود

واشنگتن - رویتر - بقراریکه امروز بامدادمنابع موثق اظهار اطلاع کردند یکی از قوجبات شرکت سربازان چین کمونیست درجنگهای کره آنست که دولت‌چین‌برای استفاده ازبرق سد معروف «لوی‌هر» در روی رودخانه یالوجهت‌روشنائی خاك منچوری بادولت کره شمالی قرارداد خاصی داشت واکنون بر اثر حملات ارتش سازمان ملل متحد ممکن است این‌قرارداد ازبین رفته واستفاده از برق‌مزبورقطع شود.

همان منابع اظهار میدارند ممکن‌است دولت امریکا بزودی بادولت کمونیست‌چین دریکن وارد مذاکره می‌شود تادرصورتیکه اولیای چین کمونیست حاضرشوند از مداخلات بیشتری‌درجنك کره خودداری نمایندمقامات امریکائی موافقت نمایند برق‌مزبور همچنان برای‌استفاده دولت‌مزبورجریان‌داشته باشد.

ورود سربازان چین کمونیست درمیدانهای جنك کره شمالی، سازمان ملل متحد را دچار سرگردانی کرده است

### نماینده آمریکاازسازمان ملل درخواست کردفوراًبرای مقابله با خطرچین کمونیست تصمیم اتخاذ شود

سناتورناتلند به مستر اچسن توصیه کرده است:

### ارتش ژنرال چیانکایشك برای جنك با سربازان کمونیست چین بکره اعزام شود

لیك ساکسس- آسوشیتدپرس- دیشب مستروارن‌استین نماینده دولت آمریکا درسازمان ملل‌متحد گزارش جامعی درباره وضعیت عمومی میدان جنك کره ودخالت سربازان بیگانه در جنك کره تقدیم‌مجمع عمومی‌سازمان کرد و سپس شخصاً نیز قرائت‌آنرا بعهده گرفت.

این گزارش براساس گزارش‌روز گذشته ژنرال ماك‌آرتوراستوار بود.

بقیه درصفحه سوم

### عقیده رئیس‌جمهورکره جنوبی درباره حل مسئله

**دخالت سربازان چین درجنك**

سئول - روبتر- لی‌سین‌مان رئیس‌جمهوری کره‌جنوبی دیروز بیکی ازمخبرین جراید اظهارداشت که بعقیده وی ازطریق موافقت سیاسی نمیتوان مانع ازدخالت چین کمونیست درجنك کره شد وچون مخبرمزبورسئوال کرد آیابعقیده وی باید مسلحانه برعلیه چین اقدام نمودوپاسخ‌داد که بااقدامات مسلحانه فوری موافق است ولی از نظریه سازمان‌ملل متحد اطلاعی‌ندارد.

# درحالیکه خطر آغاز جنگ عمومی دنیا را تهدید میکند

بقیه ازصفحه اول

هنوز نتیجه این مخاصمات بطوررسمی انشانشده‌است .

### اولین تماس

دیروزاولین بار بود که لشکر هفتم کره جنوبی در نواحی اطراف شهر «ونی» باسربازان چین تماس گرفتند درتمام مدت دیشب دریك منطقه که تا «ونسان» وشهر «سئول» فاصله مساوی دارد جنك کردند. ضمن جنك بخوبی آشکار گردید که سربازان کمونیست قصد دارند ازراه جنوب بشهر پیونك یانك حمله نموده وارتش ملل متحد را درحلقه محاصره بزرگی نظیر حلقه محاصره‌ای که یکماه قبل نیروهای ملل متحد از کمونیستها نموده بودند قرار دهند.

امروز رادیو «سینوجو» پایتخت موقتی دولت کره شمالی اعلام کرد کمونیستها از رودخانه چونچون عبور کرده وباموفقیت پیشروی می کنند .

### خطر جنك عمومی

«فرانك ترامن» خبرنگار یونایتدپرس امروز از توکیو اطلاع داد که درهمین لحظات که محافل سیاسی و دیپلمات های جهان درباره خطر آغاز جنك عمومی مشغول مشاوره و تفکر بوده،وبیم آغاز جنك همه را مشوش ساخته است، چهارهواپیمای جت ساخت کارخانجات شوروی ازمرز منچوری عبور کرده وچهارهواپیمای امریکائی را در فروغ گاه مورد بمباران قرار داده و سپس بمنچوری فرار کرده اند تاکنون هویت خلبانان هواپیماهای مزبورروشن نشده است وقدر مسلم آنست که خلبانان کره شمالی قادر بهدایت هواپیما های جت نبوده وفقط افراد ارتش چین هستند که از افسران شوروی تعلیمات رانندگی جت آموخته اند

### حملات نیروی هوائی

بلافاصله پس ازحمله ناگهانی چهار هواپیمای مزبور، امروز ستاد ژنرال ماك آرتور به هواپیماهای آمریکا دستورداد تا برفراز مناطق استقرار نیروهای کمونیست در ساحل رودخانه چونچون یعنی محل تلاقی لشکر بیست و چهارم پیاده نظام و کمونیستها پرواز کرده ومواضع آنهارا مورد بمباران قراردهند .

طی حمله ای که سه ساعت بعد آغاز شد نیروهای دشمن دراین منطقه متفرق گردیدند وبقرار گزارش سخنگوی لشکر بیست وچهارم نیروهای کمونیست که احتمال میرود قسمت اعظم آنهارا سربازچین تشکیل میدهد متفرق گردیده و ازشدت حملات خودکاستند .

---

بوین وزیر خارجه انگلستان امروز در پارلمان آن کشور

# روابط سیاسی انگلستان و چین کمونیست را تشریح میکند

## ورود سربازان چین کمونیست در میدان جنك، دولت انگلستان رامجبور باخذ تصمیمات جدیدی کرده است

لندن - ماچنسون نماینده سیاسی انگلستان درپکن میگوشد تا درباره مبادله نمایندگان سیاسی بین انگلستان و چین کمونیست موافقت حاصل شود ولی ازتاریخ هفدهم ژوئن تاکنون مشارالیه هنوز با هیچیك از اعضاء عالیرتبه وزارت امورخارجه چین ملاقات نکرده است . چندی پیش دولت انگلستان بچین کمونیست پیشنهاد کرده بود که با انتصاب سرمایرلی دنینك رئیس اداره امورخاوردور وزارت امور خارجه انگلستان بسمت سفیر کبیر انگلستان در پکن موافقت کند ولی هنوز چین کمونیست پاسخی بانگلستان نداده‌است هنگامیکه انگلستان چین کمونیست را برسمیت شناخت بین مامورین عالیرتبه وزارت امورخارجه انگلستان اختلاف نظر وجود داشت مستربوین وزیرامورخارجه، چه در آنوزارتخارجه وچه در جلسات هیئت وزیران با شناسائی چین کمونیست موافق بود ومیگفت این دولت برقسمت اعظم چین تسلط دارد وحکومت آنرا اداره میکند .

بعلاوه انگلستان با چین روابط بازرگانی داشت و نمیخواست این روابط قطع شود وحدس زده میشد که مائوتسه‌تونك نیز بسه تیتو تأسی کند وزیر باراو امر کرملین نرود.

بهرحال دولت انگلستان درروبه سیاسی خود نسبت بچین کمونیست تغییری نخواهدداد مگراینکه: ۱- دخالت چین کمونیست در کره بثبوت برسد

۲- طرز استخدام داوطلبانی که از چین بکره وارد شده اند معلوم شود.

عده‌ای ازسیاسیون انگلستان معتقدند که ایندولت بایدشناسائی چین کمونیست راپس بگیرد

مستربوین وزیرامورخارجه انگلستان بااین نظر مخالف است وگمان میرود که درجلسه امروزمجلس عوام درباره روابط انگلستان وچین کمونیست بیاناتی ایراد کند.

کابینه انگلستان دیروز تشکیل جلسه دادو پیش بینی میشود که موضوع ورود نیروی چین کمونیست بخاك کره بین وزیران انگلستان مورد بحث قرار گرفته باشد مطلعین اظهار میدارند که عمل دولت چین کمونیست درفرستادن نیروی نظامی بکره دولت انگلستانرا درمحظور قرارداده زیرا ایندولت درماه ژانویه گذشته چین کمونیست رابرسمیت شناخته و ازآن پس همواره میکوشیده تامناسبات دوستانه بین دولتین انگلستان وچین کمونیست برقرار شودولی پس ازچندماه هنوز هیئت‌های دیپلماتیك بین دولتین مبادله نشده‌است

# شرایط چهارگانه عقد پیمان صلح باژاپن

تائی‌په - یونایتدپرس - بقرار اطلاع دولت ملیون چین کلیه پیشنهاد های دولت آمریکا را درباره عقد پیمان صلح باژاپن پذیرفته است به استثنای پیشنهادی که دولت مزبور راجع به جزیره فرمز وجزایر اطراف آن داده است محافل مطلع معتقدند که دولت آمریکا نیز تعهد کرده است که فقط دولت ملیون چین را درکلیه امورمربوط بآن کشور برسمیت بشناسد.

پیشنهادات چهارگانه آمریکا بدولت ملیون چین راجع به پیمان صلح با ژاپن بدینقرار است .

۱- دولت های بزرك چهارگانه یعنی آمریکا وانگلیس وروسیه و دولت ملیون چین کنفرانسی تشکیل داده و تاقبل از ماه اوت سال آینده تصمیمات لازم را اتخاذ کنند .

۲- کلیه جزایرژاپنی که دارای اهمیت سوق‌الجیشی نیست و در جنك بین‌المللی اخیر با زدوخورد بوسیله قوای نظامی اشغال شده است تحت اداره سازمان ملل متحد گذارده شود .

۳- تکلیف جزایر و نقاطی چون ساخالین جنوبی و امثال آنرا که خود تسلیم شدند، و متفقین برای اشغال آنها بجنك نپرداختند کنفرانس چهارگانه مزبور تعیین نماید .

۴- دولت ملیون چین از هرگونه ادعائی راجع به غرامات جنگی صرفنظر نماید .

پیشنهادات دولت ملیون چین راجع به همین موضوع بدینقرار است:

۱- دولت چین باین شرط ادعائی برای غرامات نخواهد کرد که از کمك های فنی ژاپنی ممانعت بعمل نیاید.

۲- چون تکلیف جزیره فرمز وجزایر امثال ان در کنفرانس های پوتسدام وقاهره تعیین شده علیهذا شروع مذاکره جدید در این باره لازم بنظر نمی رسد

---

در گذشت مرحوم مخبرالدوله

آقای غلامرضا مخبرالدوله فرزند مرحوم حسینقلی مخبرالدوله ، عصر روز گذشته در گذشتند.

مرحوم مخبرالدوله که درسال ۱۲۵۲ شمسی متولد شده بودند، از مردان سرشناس ومعروف این کشور بودند

نامبرده بزبانهای فرانسه و انگلیسی آشنائی داشت ودرمعلومات قدیمه نیزمسلط بود .

ایشان مدتها درامور دولتی سمت‌های متعدد مانند حکومت همدان واراك و گلپایگان رابرعهده داشت وچندی نیز کفالت وزارت پست وتلگراف ، در ایام بحرانی کشور بعهده ایشان واگذار گردیده بود.

ایشان نیزمانند سایر افراد خانواده هدایت ، شخصی مردمدار ، ملایم واهل مطالعه وادیب بودند.

مااین مصیبت ناگوار رابخانواده محترم هدایت ، بخصوص عموی ان مرحوم آقای حاج مخبرالسلطنه هدایت وفرزندان گرامیشان تیمسار سرلشکر هدایت وزیر جنك و مهندس خسرو هدایت و آقایان مهندس عزت‌الله و مهندس محمود هدایت عموزاده و خواهرزاده آنمرحوم وسایر بازماندگان محترمشان تسلیت میگوئیم

# پیمان بازرگانی دولت چین وویت مینه

تایپه- آژانس خبرگزاری مرکزی ملیون چین گزارش میدهد که نمایندگان نیروهای کمونیست چین وویت مینهای هندوچین پیمانی امضاء کرده‌اند که بموجب مقررات آن معاملات تهاتری بین آنها انجام میشود بدین ترتیب که چین کمونیست اسلحه ومواد جنگی ساخت چین تحویل داده ودرمقابل برنج ازهندوچین تحویل میگیرد

# ارتش فرانسه عقب نشینی کرد

سایگون -سخنگوی ارتش گفت کلیه پاسگاههای نظامی فرانسه درباختر رودخانه سیاه بدون وقوع هیچگونه حادثه‌ای تخلیه شد خط دفاعی جدیددر کناررودخانه نامبرده واقع شده.

# برای کمك به آوارگان جنك کره

ژنو - سازمان صلیب سرخ بین‌المللی درخواست دواوپتو ولباس برای کمك باهالی پریشان و سرگردان کشوری کره نموده و ازانجمن های ملی صلیب سرخ تقاضا کرده که ۸ دسته که مشتمل از یك دکتر طب و یك مهندس امور بهداشتی ویك کارمند عالیرتبه امورخیریه باشد برای کمك اعزام دارند.

۱۴ کشور داوطلبانه تعهد کمك کرده اند وجمع کل مبلغ اعطائی آنها معادل دویست و پنجاه هزار لیره می شود .

# فرمانده قوای اشغالی دولتهای مشترك المنافع در کره

توکیو- رویتر- ژنرال سرهوراس رابرتسن فرمانده قوای اشغالی دولتهای مشترك المنافع بریتانیا در کره بفرماندهی کل قوای انگلیس واستراليا وزلندجدید درژاپن و کره منصوب شده است .فرماندهی وی تیپ ۲۸ انگلیسی راکه در شمال غربی کره مشغول نبرد است وهمچنین تیپ مستقل شماره ۲۹ ده‌هزار نفری انگلیسی را که اکنون دارد (پوسا) میگردد شامل خواهدبود.

---


## تاریخ اول وتاریخ چهارم دبیرستانها

تالیف دانشمندمحترم آقای نصرت‌الله حکیم الهی که مدتی نایاب شده بود ، تجدید چاپ و منتشر شد

کتابفروشی وچاپخانه دانش - ناصرخسرو

۹۷۱۹-۱ ۳-۱

## شرکت در کلاسهای شبانه

السنتینو معرفت داوطلبان امتحان را بقبولی امیدوار میسازد.

سرچهارراه پهلوی شاهرضا آ-۹۲۱۷ ۳-۶

## تشکر واعتذار

ازذواف محترمیکه درموقع تشییع جنازه ودرمجلس ختم مادرعزیزمان بانوخدیجه صیرفی قدم رنجه واظهارتاسف وتفقد فرموده و هم چنین ذوات محترمیکه بوسیله تلگراف ونامه وجراید این فامیل رامورد عنایت قرار داده صمیمانه تشکر نموده چنانچه بواسطه تالمات روحی درشرفیابی وعرض تشکر حضوری تاخیر شود پوزش طلبیده بقاء عمر و سلامتی همگی را از بروردگار متعال خواستاریم.

جواد - رضا - دکتر رحیم - کریم صیرفی

آ- ۹۷۲۹

ازذوات محترمی که درمصیبت وارده بخانواده بدرطالعی بعلت فوت مرحوم منفورمهدی بدرطالعی درتشییع وختم آن مرحوم دررشت قدم رنجه فرموده بودند سپاسگزار وچنانچه درشرفیابی وعرض تشکرحضوری تاخیری روی‌دهد امیدعفوداریم .

علی بدرطالعی - حسن بدرطالعی- محمدحسن داوری

حسین بدرطالعی آ-۹۶۶۰

## آگهی

دفترسندیکای مهمانخانه ها و کافه رستورانها از محل سابق بخیابان شاه‌آباد روبروی خیابان باغ سپهسالارجنب دفترو کالت آقای فرزانه انتقال یافت و دفترسندیکا همه روزه جهت مراجعه اعضای محترم سندیکامفتوح است

آ-۹۷۴۴

دراینموقع که از مسافرت مراجعت کرده برای اینکه توفیق زیارت دوستان مهربان نصیب گردد عصر های سه‌شنبه وچهارشنبه وپنجشنبه را در منزل خواهد بود . آ-۹۷۴۳ سید کمال‌الدین نوربخش

بدین وسیله ازکلیه آقایان مهندسین فارغ التحصیلان دانشکده کشاورزی کرج دعوت می شود روز پنجشنبه ۱۸ر۸ر۲۹ساعت ۴-۸ بعد از ظهر بمنظور تجدید دیدار و اجتماع دوستانه درکانون کارمندان دولت روبروی وزارت فرهنك تشریف فرماشوند

آ-۹۷۱۲ ۱-۲

## استخدام بانوی ماشین‌نویس

شرکت سهامی ایرفران به یکنفر بانوی ماشین نویس فارسی نیازمند است نشانی خیابان فردوسی شماره ۱۰۰ تلفن ۹۰۳۵

آ-۹۷۴۶

## دکتر ایران اعلم

ازاروپامراجعت کرده وکمافی السابق ازساعت ۳الی ۶ بعد از ظهر ازبیماران پذیرائی مینماید . آ-۹۷۴۸ ۱-۵

## آگهیهای تسلیت

درگذشت خانم نوشیروان را بخانواده‌های محترم نوشیروان-مصداقی نقیب لاهوتی- روانبخش بخصوص بدوست ارجمند جناب آقای نوشیروان وکیل محترم دادگستری تسلیت عرض میکنم.

اردلان

آ-۹۷۲۴

بانهایت تاثرفوت مرحوم مغفوره خانم نوشیروان رابدوست محترم آقای هوشنك نوشیروان مشاورحقوقی وزارت فرهنك تسلیت میگویم .

آ-۹۷۲۲ سلامی

بایکدنیا تاثر مصیبت وارده بخاندان های نوشیروان - نقیب- روانبخش - مصداقی - شفق را بدوست محترم جناب آقای نوشیروان وکیل محترم دادگستری تسلیت عرض کرده شکیبائی وصبر برای بازماندگان آنمرحومه خواستار است.

قائم مقامی

آ-۹۷۲۳

با کمال تاسف مصیبت وارده بخانواده نوشیروانی ونقیب لاهوتی را خصوصا بآقای هوشنك نوشیروانی تسلیت عرض نموده بقای خانواده معظم را ازدرگاه احدیت خواستاریم. منصورزهره- ناصرزهره- عبدالله زهره

آ-۹۷۲۷

انجمن محلی جنت قلمستان و قلعه وزیر مراتب تعزیت و تسلیت خود را نسبت بفوت جوان ناکام صبیه جناب آقای آقارضا صمدی ( عضو هیئت مدیره این انجمن ) بخاندان جلیل صمدی مخصوصا به پدر بزرگوارشان عرض وسلامت وجود بازماندگان آن مرحوم را ازخداوند متعال مسئلت می نمایند

رئیس انجمن محلی جنت قلمستان و قلعه وزیر - مازندرانی

آ-۹۸۳۴

خانواده نامور نقدان یکی از شخصیتهای برجسته و بزرك ورجال خدمت گذار کشور جناب آقای مخبرالدوله هدایت را بخانواده محترم هدایت ومظاهر بویژه تیمسار سرلشکر هدایت وزیرجنك وبانو تسلیت عرض مینماید

آ-۹۷۴۵ سرهنك حسن نامور

درگذشت آقای داود جراح که مردی شریف وباتقوی بودموجب کمال تاسف وتاثر گردید.

این مصیبت رابخانواده محترم جراح بویژه آقایان حسین جراح‌زاده وسروان اسمعیلی سلامت تسلیت میدهد.

آ-۹۷۳۳ سرگرد دائم

بانهایت تاسف مصیبت وارده را به تیمسار سرتیپ وثوق تسلیت عرض نموده بقاء و سلامتی تیمسار معظم و آن خاندان محترم را ازدرگاه احدیت خواستارم .

جان محمدزراد

آ-۹۷۱۷

درگذشت شادروان حاج محمدکاظم یغمائی را بدودمان محترم یغمائی بویژه دوست مهربان وهمکار گرامی آقای عنایت‌الله یغمائی رئیس دفتر اداره کار گزینی کل غله ونان تسلیت عرض مینماید. غلامرضا مجدپور

آ-۹۷۴۹

## درجامعه باربدتابلو تمام آهنگی هاتف

ازغزلیات خواجه باشتراك بانو ملکه حکمت شمارو آقای شهیدی نمایش برادران بیدل باشتراك بانو چهره‌آزاد - آقایان سارنك - عبدی پیش‌پرده بیکار .

آ-۹۶۴۶ ۲-۱۰

## ششم ادبی

علاوه بر کلاسهای (ادبی وطبیعی) که هرروزازچهار ونیم دائر بوده

**کلاس ادبی دیگری از۱۷ آبان ازساعت شش ببعد در کلاس مخصوص خزائلی (شاه آباد)**

تشکیل میشود. باتوجه بقبولی سال گذشته(۲۵ نفرازد۲۷ نفر) ازآخرین فرصت استفاده فرمائید.

آ-۹۷۲۰

## پنجم متوسطه

علاوه بر کلاسهای پنجم (بانوان - آقایان) که از نیمه شهریور دائر بوده کلاس دیگری از ۱۰ آبان تشکیل شده - این کلاس و پنجم دختران تا چند روزدیگرداوطلب می‌پذیرد .

کلاس مخصوص خزائلی - شاه آباد

آ-۹۷۲۱


---

خانواده هدایت باکمال تأسف در گذشت جناب آقای غلامرضا هدایت (مخبرالدوله )را باطلاع میرساند- مجلس ترحیم مردانه روز چهار شنبه ۱۷ آبانماه ۱۳۲۹ از ساعت ۳تا۵ بعدازظهر درمسجد مجد و مجلس ترحیم زنانه همانروز و ساعت در منزل آنمرحوم واقع درخیابان شیران اول تخت جمشید منعقد خواهدبود .

نصرالملك کمال هدایت -- سر لشگر عبدالله هدایت

۹۷۳۹-۱

درگذشت مرحوم مخبرالدوله که از رجال خدمتگزار کشور بودند موجب کمال تاسف میباشد مصیبت وارده را بخانواده محترم هدایت و بازماندگان آنمرحوم تسلیت میگوئیم.

---

بدینوسیله باطلاع اقوام ودوستان و آشنایان میرساند بمناسبت تصادف روز پنجشنبه ۲۷ ماه‌محرم باشب سال‌فوت جوان ناکام سرهنك محمد حسین صفاری مجلس تذکری از ساعت ۳ الی ۵ بعد ازظهر در آرامگاه ابدی آن‌مرحوم واقع درصحن حضرت عبدالعظیم ( باغ طوطی ) برگزار مینمایند از دوستان وخویشاوندان محترم برای شادی روح آن مرحوم استدعای شرکت درمجلس تذکررا دارند.

بانو فاطمه خسروپناه - تیمسارسرتیپ صفاری - رضا آشتیانی زاده - عبدالحسین طیبی

آ-۹۷۲۸

## مجلس ترحیم

باطلاع کلیه دوستان وفامیل میرساند بمناسبت شب‌هفت مرحوم‌عباس عرب برادر آقای محمدعرب مجلس یادبودی درسر آرامگاه آنمرحوم در ابن‌بابویه ازساعت ۲ تا۶ بعدازظهر روزچهارشنبه ۱۷ر۸ر۲۹ برقراراست

ستوان ۲ اعتضادی - ستوان ۱ احمد عرب - بانوملك عرب-محمدعرب بانو امیرغضنفری - عزیزالله‌عرب-علی‌عرب

آ- ۹۷۱۰ عزت‌اله‌عرب

خانواده‌های: بهجت- امیرمعزی -معزی- خروش مهران - شهریاری-صاحبجمع-اتابکی-بهزادی-اشرفزاده

فوت‌مرحومه بانو اختر بهجت صبیه‌مرحوم شیخ‌المشایخ امیر معزی‌را باطلاع اقوام و دوستان‌میرسانند .

مجلس‌ترحیم‌مردانه ازساعت۱۶ تاساعت۱۸ روزچهارشنبه ۱۷ر۸ر۲۹ درمسجد سنگی واقع در خیابان‌ری مقابل بازارچه نایب السلطنه خیابان ادیب‌الممالك ومجلس‌زنانه درهمانروز درمنزل آن‌مرحوم‌واقع‌در کوچه بهجت خیابان ادیب الممالك منعقد است . سرگرد حسین بهجت

آ-۹۷۳۷

بخانوادهٔ محترم بهجت وعموم‌بازماندگان آن مرحوم این مصیبت را تسلیت میدهیم.

---

بدینوسیله در گذشت مرحومه بانو ایران نوشیروان مادر آقایان - ماشاءالله نوشیروان و هوشنك نوشیروان وکیل دادگستری وهمشیره آقای حسن نقیب لاهوتی را باطلاع عموم میرساند. مجلس ختم آنمرحومه‌ازساعت ۳تا۵ بعد از ظهر روز ۴ شنبه هفدهم آبانماه در مسجد کاظمیه ( خیابان ری نزدیك کوچه دردار ) منعقد ومجلس ختم زنانه در همانروز وساعت در منزل آنمرحومه واقع در خیابان ری باغ حاج محمد حسن برگذار خواهد شد .

ماشاءالله نوشیروان - هوشنك نوشیروان - حسن نقیب لاهوتی- جلال نقیب لاهوتی- حسین نقیب لاهوتی-اسدالله نوشیروان - حشمت الله نوشیروان- ناصر روانبخش - احسان‌الله نوشیروان -فضل‌الله نوشیروان - محمد عظیمی محسن کمالاتی- جهانگیر عظیمی- مهندس‌حشمت‌الله عظیمی سیدرضا تهرانی - حسنعلی مصداقی- سرگرد غلامرضا ناصری - حسن ثقفی- غلامحسین کاویالی

آ-۹۷۴۰

مصیبت وارده را بخانواده های محترم نوشیروان - نقیب‌لاهوتی - عظیمی مخصوصا آقای نقیب لاهوتی رئیس اداره قوانین مجلس و فرزندان آنمرحومه تسلیت میدهیم.

---

باطلاع و استحضار آشنایان و دوستان میرساند که مجلس تذکر هفته دوشیزه ناکام مرحومه سرور صمدی روز پنجشنبه ۱۸ آبان ماه‌ساعت ۳ بعد ازظهر در منزل منعقد خواهد بود.

آ- ۹۷۴۱ رضا صمدی

# امروز انتخاب نمایندگان کنگره امریکا صورت میگیرد

واشنگتن ـ روز سه شنبه هفتم نوامبر (امروز) مردم امریکا نمایندگان کنگره (مجلسین مبعوثان و سنا) و استانداران امریکا را انتخاب خواهند کرد.

انتخابات نمایندگان مجلس مبعوثان در هر دو سال تجدید میشود و شماره نمایندگان این مجلس چهارصد و سی و پنج نفر است. سناتورها برای شش سال انتخاب می گردند منتهی در هر دو سال انتخاب ثلث بودو شش نفر سناتور امریکا تجدید میشود در سال جاری علاوه بر انتخاب ثلث اعضاء مجلس سنا بایستی بجای چهار نفر سناتور متوفی و متقاعد نیز چهار نفر دیگر انتخاب شوند.

بر طبق قانون اساسی امریکا مجلس سنای آن کشور قسمت عالی کنگره را تشکیل می دهد و اتخاذ سیستم مذکور درفوق برای آنستکه همیشه عده‌ای از قانونگزاران مجرب در کنگره حضور داشته باشند.

رای دهندگان قبل از دادن رای باید اسامی خودرا در حوزه‌های انتخابیه ثبت کنند. تاسن وسایر شرایط لازم آن ها برای رای دادن مورد بررسی قرار گیرد ثبت نام و دادن رای اختیاری است.

رای دهندگان ممکنست بنفع دو حزب مهم جمهوریخواه ودموکرات و با احزاب متعدد و کوچکتر دیگر مانند لیبرال ـ ترقیخواه ـ سوسیالیست و کمونیست رای دهند

ولی عده‌ای از مردم امریکا نیز ترجیح میدهند باشخاص دیگری غیراز کاندیداهای این احزاب رای دهند.

دادن رای در کمال آزادی صورت میگیرد و هر رای دهنده میتواند به کسی که مایل باشد رای بدهد.

بین دو حزب مهم جمهوریخواه و دموکرات امریکا نسبت بروابط امریکا باسایر کشورها مخصوصا با کشورهای خاوردور درمبارزات انتخابات بحث‌های شدیدی در گرفته ولی نسبت بمسائل مهم سیاست خارجی بین دو حزب مزبور توافق نظر وجود دارد و مثلا هر دو حزب با اقدامات امریکا و سازمان ملل متحد در کره برای دفع تجاوز کمونیستها موافقت دارند.

لشکره اینکه اعضاء آن در تاریخ هفتم نوامبر انتخاب میشوند هشتادو دومین کنگره امریکا بشمار میرود تا سوم ژانویه آینده تشکیل نخواهد شد

لشکره کنونی که در تاریخ بیست وسوم سپتامبر تعطیل شده آخرین دوره اجلاسیه خودرا در بیست و هفتم نوامبر تشکیل خواهد داد مگر اینکه بنابر درخواست رئیس جمهوری تشکیل آن زودتر صورت گیرد.

دیشب رسما اعلام گردید

# دانشمند اتمی انگلستان در شوروی بسر میبرد

لندن ـ دولت انگلستان امروز بامداد رسما اعلام کرد که پرفسور رامبراند پونتکورفو دانشمند اتمی انگلستان که اصلا ایتالیائی بوده است اکنون در خاک شوروی بسر میبرد.

پرفسور مزبور چندی قبل بعنوان معاون «کلوس فوکس» دانشمند اتمی بافهام دادن اسرار اتمی باولیای دولت شوروی توقیف گردید و اکنون براثر حمایت شوروی بخاک شوروی فرار کرده است.

ژرژ اشتراس وزیر ذخایر دیروز نیز در مجلس شورای ملی اظهار داشت که وی چندی قبل برای استفاده از مرخصی بعزم ایتالیا انگلستان را ترک گفت و پس از رسیدن بخاک ایتالیا مقدمات مسافرت خودرا بخاک شوروی فراهم ساخت.

وزیر نامبرده اضافه کرد بقرار تحقیقاتی که بعمل آمده وی همراه خود هیچگونه مدارکی نبرده است.

دولت شوروی سعی دارد با استفاده از آزمایشهای علمای اتمی باختری بمب اتمی نیرومندتری تهیه نماید.

# ارتش امریکا مرتبا تقویت میشود

واشنگتن ـ خبرگزاری فرانسه ـ وزارت دریاداری امریکا اعلام نمود که در نیمه اول سال آینده تعداد سی ویک هزار نفر از سربازان احتیاط بخدمت سربازی احضار خواهند شد و پس از آن هم همه ماهه پنج هزار نفر بخدمت سربازی احضار خواهند گردید که نصف آن ها از کسانی هستند که باید کادر افسری را تشکیل نمایند.

طبق اطلاعات رسمی دولت امریکا در نظر دارد ارتش زیر پرچم خود را تادو میلیون و یکصد هزار نفر افزایش دهد.

تعداد کشتیهای جنگی نیز بالرغم بر نهصد و پنج کشتی خواهد شد ولی این مقدار بنظر اولیای دولت امریکا فقط برای مدت کوتاهی کافی است و برای مراحل بعد باید مجددا در صدد افزایش نفرات و تقویت ارتش بر آید.

بنظر اولیای ارتش امریکا بودجه ارتش آن کشور ازمیزان بیست و پنج میلیارد دلار نیز که حالا هست بالاتر خواهد رفت.

یکی دیگر از اقدامات احتیاطی ارتش امریکا تهیه مقادیر زیادی خون است که برای تقویت مجروحین مورد استفاده قرار میگیرد

این مقادیر خون در نقاط مناسبی که از لحاظ بهداشتی شایستگی دارد حفظ خواهد شد تا در موقع لزوم نقاط مختلف ارسال گردد

ترومن دیشب درجشن اهداء ناقوس گفت:

# روح انقلاب راهنمای ماست

واشنگتن ـ ترومن رئیس جمهور امریکا در مراسمی که بمناسبت اهداء ناقوس آزادی از طرف شهر آنسی یکی از شهرهای فرانسه بشهر «ایندی پندانس» شهری که محل تولد ترومن است و در ایالت میسوری واقع میباشد حضور یافت و نطق مشروحی ایراد کرد.

ترومن گفت در جنگ بین الملل اول در آتشبار صحرائی امریکا که در نزدیکی شهر آنسی نبرد میکرد مشغول خدمت بودم.

درجنگ دوم جهانی سرعده‌ای از سربازان امریکائی دراین نقطه پیکار کردند این دو نبرد به منظور آزادی و در جبهه مشترک آزادی بود که هنوز هم ادامه دارد.

آنگاه ترومن بناقوسی که در تالار استقلال شهر فیلادلفی وجود دارد اشاره کرد و شمه‌ای از انقلاب امریکا درسال ۱۷۷۶ را شرح داد و گفت از آن سال تاکنون روح انقلاب راهنمای ما بوده و هر موقع ضرورت یافته از دخول در نبرد خودداری نکرده‌ایم

ترومن سپس بانقلاب کبیر فرانسه اشاره کرد و قهرمانی ملت فرانسه را درقیام برضد استبداد ستایش نموده واز مردان انقلاب فرانسه به نیکی یاد کرد.

# باز گشت وزیر دفاع ایتالیا از نیویورک

رم ـ وزیر دفاع ایتالیا که برای شرکت در کنفرانس دفاعی پیمان اتلانتیک به نیویورک رفته بود با هواپیما برم مراجعت کرد. مشار الیه بخبرنگاران اظهار داشت که مذاکرات در محیط بسیار دوستانه صورت گرفت اما مسائل مورد بحث بقدری پیچیده بود که با تشکیل چند جلسه حل آنها امکان نداشت.

وزیر دفاع ایتالیا اضافه کرد که امید میرود که در اواخر ماه جاری و یا در اوایل ماه آینده وزیران دفاع کشورهای امضاء کننده پیمان اتلانتیک ملاقات دیگری بعمل آورند و موضوع شرکت آلمان را در ایجاد ارتش اروپائی مورد بررسی قرار دهند

# ارتش چین کمونیست تا ۷۲ ساعت دیگر وارد شهر «لهاسا» خواهد شد

## کاردار سفارت انگلیس در پکن به دولت چین کمونیست اعتراض کرده است

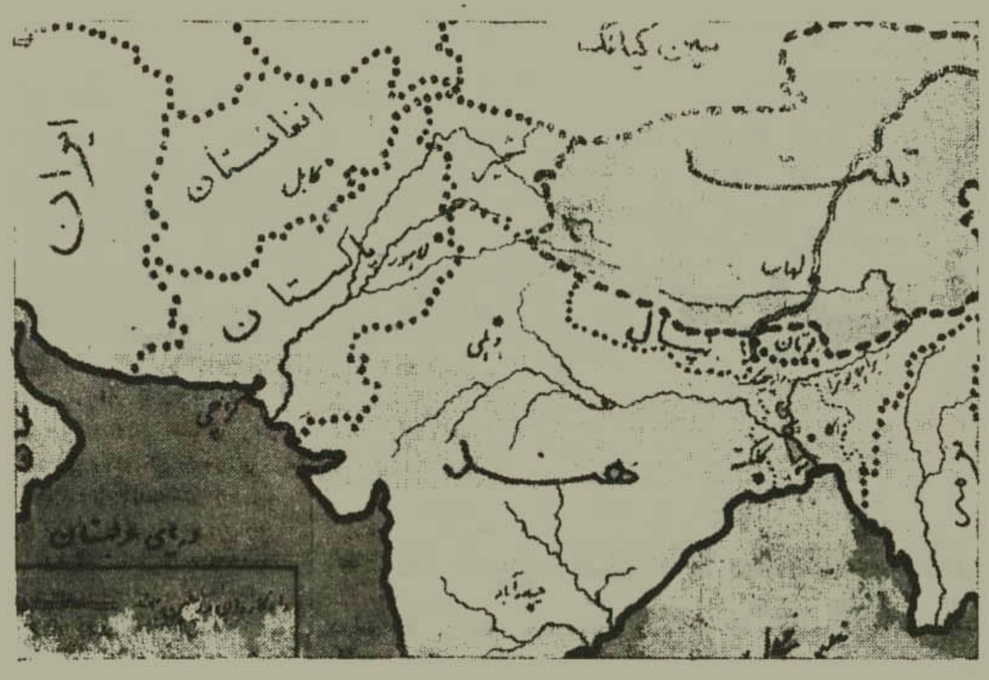


کالیمپونگ ـ آسوشیتدپرس ـ واحد پیشقراول لشکر دوم چین کمونیست امروز ظهر به نزدیکی شهر «رتینگ» واقع درشصت میلی شمال شرقی «لهاسا» پایتخت تبت رسیدند.

ستادفرماندهی ارتش چین و خبرنگاران خبرگزاری ها انتظاردارند که ارتش چین تا ۷۲ ساعت دیگر خود را به پایتخت تبت برسانند.

چند روز قبل هنگام پیشروی نیرو های کمونیست درخاک تبت سه تن از اتباع انگلیس دستگیر شدند

امروز اعلام گردید که یکی از سه تن انگلیسی مزبور «مستر فورد» نام دارد که سابقا در نیروی هوائی سلطنتی بریتانیا خدمت میکرده و اخیرا برای ایجاد ارتباط رادیوئی بین لهاسا و دنیای خارج در شاندو مشغول فعالیت بوده و سه روز قبل از تجاوز ارتش چین از خدمت خویش مستعفی گردیده بود.

دو تن انگلیسی دیگر یکی «بیل» و دیگری «بلسن» نام دارد که هنگام حمله ارتش چین از منطقه سینکیانگ خارج میشدند.

بقرار اطلاع دیشب مستر «لماتچینسن» کاردار سفارت کبرای انگلستان در پکن نسبت به دستگیری سه تن انگلیسی مزبور از طرف ارتش چین یادداشتی به دولت کمونیست چین تسلیم کرده است

# نمایندگان بانک جهانی وارد تهران میشوند

بغداد ـ آسوشیتدپرس ـ دیروز عصر یک هیئت از نمایندگان بانک جهانی برای مطالعه در وضع آبیاری لشکر عراق وارد بغداد شدند. نامبردگان پس از یک هفته توقف به تهران مسافرت خواهند کرد.

نمایندگان مزبور پس از چند روز توقف در تهران و بازدید وضع آبیاری وسایر طرح های اصلاحی به نیویورک باز خواهند گشت.

# بین انگلستان وشوروی پیمان بازرگانی امضاء شد

مسکو ـ پیمانی بین انگلستان وشوروی بامضاء رسیده که بموجب آن روسیه تعهد میکند مقدار ۳۰۰ هزار تن ذرت و ۴۲۵۰۰۰ تن جو و ۷۵۰۰۰ تن جو سیاه بانگلستان تحویل دهد.

# اخراج کمونیستها از مقامات رسمی در فرانسه

پاریس ـ وزارت کشور اخراج ۴ شهردار کمونیست و ۲۹ نفر معاون شهرداری کمونیست بخش پاریس را اعلام داشته جانشینان آنها از بین اشخاصی که در هیچیک از احزاب فعالیتی نداشته و شایستگی ولیاقت در امور اداری دارند انتخاب شده‌اند و همچنین معرفت و آشنائی بامور مربوط بحوزه خود داشته باشند. شهرداران ۲۰ بخش استان پاریس انتخاب شده‌اند بلکه از طرف استاندار ایالت (سن) تعیین شده واین استاندار یکی از اعضاء عالیرتبه دولت است که از طرف وزارت کشور باین سمت منصوب شده است.

# ارتش ژنرال چیانکایشک برای جنگ باسربازان کمونیست چین بکره اعزام شود

بقیه از صفحه اول

ژنرال مک آرتور در گزارش خویش اشاره کرده بود که سربازان ملل متحد وظایف خودرا در خاک کره بپایان رسانده و وجود سرباز «بیگانه» وضعیت جدیدی پیش آورده لکن در گزارش نماینده آمریکا بجای کلمه سرباز بیگانه کلمه «سرباز چین کمونیست» قید شده است.

ماک آرتور در گزارش دیروز خود بهیچوجه از اولیای سازمان ملل متحد تقاضای اخذ تصمیم فوری نکرده است لکن در گزارش دولت آمریکا اشاره شده چون سربازان چین کمونیست در داخل خاک کره برعلیه ارتش ملل متحد مشغول فعالیت شده‌اند بنابراین برای وقفه در این تجاوز لازم است که سازمان ملل متحد تصمیم قطعی اتخاذ کند.

منابع امریکائی اظهار اطلاع می نمایند دولت امریکا بهیچوجه قصد ندارد شخصا در این مورد علیه دولت چین کمونیست پافشاری نماید و همچنین مایل نیست به ژنرال ماک آرتور دستور دهد ارتش خود را داخل خاک منچوری نموده وسربازان چین را تا پشت مرز کره شمالی تعقیب نماید.

دیروز ضمن اعلام گزارش نماینده امریکا نسخ متعددی از متن گزارش ژنرال ماک آرتور از طرف تریگولی دبیرکل سازمان تهیه و بین نمایندگان پخش گردید تا عموم نمایندگان از چگونگی دخالت سربازان چین کمونیست در میدان جنگ کره مستحضر شوند.

هنگامیکه قرائت گزارش نماینده امریکا پایان یافت، اندره وشینسکی وزیر خارجه شوروی که در جلسه حضور داشت تقاضا کرد که پیشنهاد وی قرائت شود.

پیشنهاد شوروی قرائت شد. نماینده دولت مزبور پیشنهاد کرده است که سازمان ملل متحد تصویب نماید هر گونه محاصره دریائی در آبهای کشور های ملل متحد (مانند استقرار نیروی دریائی امریکا در آبهای فورمز) بعنوان تجاوز تلقی شود.

پیشنهاد نماینده شوروی چند روز قبل به کمیته سیاسی سازمان ملل متحد تقدیم شده بود.

بطوریکه گفته میشود این پیشنهاد شوروی عکس العمل پیشنهاد اخیر نماینده یوگسلاوی میباشد.

نماینده یوگسلاوی در پیشنهاد اخیر خود خاطر نشان کرده است که بلافاصله پس از حمله ارتش بکشور ثالث، جلسه سازمان ملل متحد تشکیل و فرمان آتش بس صادر خواهد گردید و چنانکه یکی از دو طرف عملیات جنگی خودرا متوقف ساخت، دولت متجاوز شناخته میشود.

نماینده شوروی در پیشنهاد خود علاوه بر محاصره دریائی خاطر نشان ساخته که هر گونه بمباران چه از طریق دریا و هوا و خشکی بخاک کشور ثالث بمنزله تجاوز تلقی گردد.

پیشنهاد نماینده شوروی اکنون در دست مطالعه نمایندگان سازمان می باشد لکن موضوع عمده‌ای که فعلا سازمان ملل متحد با آن مواجه میباشد چگونگی حل مسئله شرکت سربازان چین کمونیست در جنگهای کره است.

بااینکه گفته میشود ممکن است رسما دولت امریکا ازاین حیث به شورای امنیت شکایت نماید لکن رویهمرفته چون دولت چین کمونیست از لحاظ عدم عضویت در سازمان هیچ گونه موقعیت رسمی ندارد بنابراین هر گونه تصمیم بی ثمر می باشد.

دیشب «سناتور ویلیام ـ ولند» عضو حزب جمهوریخواه طی تلگرافی که بسردبیر اچسن وزیر خارجه امریکا کرده پیشنهاد نموده تنها راه اساسی سازمان ملل متحد برای جلوگیری از پیشرفت نیروهای چین کمونیست آنست که ارتش ژنرال چیانکایشک را برای مقابله با آنها بخاک کره اعزام نماید زیرا دراینصورت فقط جنگ بین چینیهای ملیون و کمونیستها آغاز شده واز این حیث ارتش ملل متحد مسئولیتی نخواهد داشت.

هنگام آغاز جنگ در کره ژنرال چیانکایشک پیشنهاد کرد قریب ۲۳۰۰۰۰ سرباز بمیدان جنگ اعزام نماید لکن ژنرال ماک آرتور از لحاظ لزوم دفاع از خاک فورمز این پیشنهاد را قبول نکرد.

درهرحال ارتش ملل متحد تا وصول دستور جدید از سازمان ملل متحد در برابر حملات ارتش چین کمونیست هیچ گونه فعالیت مثبت نخواهد کرد.

امروز ظهر خبرگزاری یونایتدپرس اطلاع داد که فردا شورای امنیت بنابر درخواست نماینده دولت امریکا یک جلسه خصوصی وفوق العاده تشکیل خواهد داد تا درباره شرکت سربازان چین کمونیست درخاک کره شمالی تصمیم فوری اتخاذ شود

اعلیحضرت گوستاو ششم پادشاه جدید سوئد موقعی که برای پاسخ دادن به تبریک جمعیتی که برای تهنیت در برابر کاخ او حضور یافته بودند جلو بالکن آمد نواده چهارساله خود ـ کارل گوستاو ـ را در آغوش خود گرفته بود

انعکاس خبر عقد قرارداد جدید بازرگانی

# ایران و شوروی در رادیو مسکو

رادیو مسکو ـ سادچیکف سفیر کبیر دولت اتحاد جماهیر شوروی در رژیم آرا نخست وزیر ایران درباره تجدید بازرگانی بین ایران و اتحاد جماهیر شوروی موافقت نامه‌ای را بشکل فهرست کالا های مبادله و سهمیه های کالا که در ۱۲ ماه آتیه از تاریخ دهم نوامبر اجرا میشود در ۴ نوامبر امضاء نموده‌اند تحویل و تحول براساس قرارداد ۱۹۴۰ که در بین دولت ایران واتحاد شوروی منعقد گردیده بعمل خواهد آمد.

ملاقات وزیر امور خارجه لبنان با مستر بوتن

رادیو خاور نزدیک ـ آقای فیلیپ تکلا وزیر امور خارجه لبنان دیروز با مستر بوین وزیر امور خارجه انگلستان ملاقات کرد.

وی مدت یک هفته مهمان دولت انگلیس است و در این مدت اماکن تاریخی انگلستان را دیدن خواهد کرد.

# نخست وزیر پاکستان در کویته

کراچی ـ آقای لیاقت علیخان نخست وزیر پاکستان روز یکشنبه از پشاور وارد شهر کویته شد.

نخست وزیر طی نطقی در برابر یک جمعیت کثیر اظهار داشت که دولت پاکستان همه گونه اقدامات ممکنه در راه پیشرفت وضع اقتصادی و اجتماعی توده‌های مردم بعمل خواهد آورد

# بازدید اعضاء میسیون بانک جهانی

## از کارخانجات نارایانگنج

کراچی ـ اعضاء میسیون بانک جهانی که اینک مشغول بازدید از پاکستان شرقی می باشند دیروز مذاکراتی با مقامات انجمن کنف در نارایانگنج نموده واز کارخانجات پنبه و بافندگی که در آن منطقه تاسیس گردیده بازدید بعمل آورده‌اند

آنها همچنین از پروژه هیدرو الکتریک کارناقولی بازدید نموده و قرار است از بندر چالنا که لنگرگاه جدید آن در اوائل ماه آینده بوسیله خواجه ناظم الدین فرمانروای کل پاکستان افتتاح خواهد شد بازدید بعمل آورند.

# تقاضای تقلیل هیئتهای نظامی انگلیسی

آتن ـ مسیو سوفولس و نیزلوس نخست وزیر یونان نامه‌ای برای سر گلیفورد روتن سفیر کبیر انگلستان در یونان فرستاد وازوی تقاضا کرده که تعداد هیئت‌های نظامی دریائی و هوائی انگلستان مقیم آن کشور را بحداقل تقلیل دهد ولی درعین حال تاکید نموده که کلیه هیئت‌های انگلستان در یونان ابقاء شوند.

# روزنامه‌های دنیا و سیاست بین المللی

## بعقیده روزنامه تایمز پیشنهاد شوروی مقرون بصلاح نیست

لندن ـ روزنامه تایمز مینویسد یادداشت دولت شوروی درباب آلمان دولتهای باختری را باامعائی مواجه میگرداند که با آن آشنائی دارند زیرا گذشته از اینکه اصولا پیشنهاد دولت شوروی مقرون بصلاح است.

معهذا شرائطی این پیشنهاد را احاطه کرده که هیچ قابل قبول نیست پیشنهاد دولت شوروی بامهارت تمام تنظیم گردیده است.

زیرا این شروط غیرقابل قبول را در پس پرده قرارداده واز طرفی این پیشنهاد با افکار عمومی که نمیخواهد باور کند که دیر یازود اختلافات را میتوان با مذاکرات برطرف ساخت تماس دارد حتی در کشورهای باختری هم که اکثریت مردم طرفدار سیچ مجدد هستند همه ناراحت خواهند شد

اگر دولت بدون دلیل کافی این قبیل پیشنهادات را رد کند اکنون وقت آن فرا رسیده است که دولتهای باختری سیاست خودرا بطور روشن اعلام دارند تا حقایقی که این دولتها مجبورند در نظر گیرند مورد تصدیق ملتهای آنها گردد.

در گذشته دولت شوروی پیشنهاد هائی برای افتتاح باب مذاکرات نمود که دولتهای باختری ناچار بودند آنها را رد کنند زیرا هیچگونه امیدی به حصول موافقت نمیرفت بااین حال تمام این قبیل پیشنهادات را باید مورد بررسی قرارداد واکنون که دنیای باختری با آخرین پیشنهادات دولت شوروی روبرو گردیده مذاکرات مقدماتی باید به این منظور بعمل آید که معلوم کند آیا در این پیشنهادات چیز تازه و امیدبخشی وجود دارد یا نه. در نظر اول لحن این پیشنهاد بسیار معتدل جلوه گر میگردد اساسا تقاضای دولت شوروی آنست که وزیران خارجه چهار دولت اشغال کننده جلسه‌ای تشکیل دهند و موضوع اجرای قرارداد پتسدام را در بارهٔ خارج ساختن آلمان از حالت نظامی مورد مطالعه قرار دهند دولت شوروی تقاضا میکند که اعلامیه کنفرانس که درباره وحدت آلمان درماه گذشته در پراگ صادر گردید اساس این مذاکرات قرار داده شود ظاهرا مقصود دولت شوروی آنست که زمینه مذاکرات نامحدود باشد ولی دولت های باختری نمی‌توانند نسبت به خارج ساختن دو قسمت آلمان از حالت نظامی موافقت کنند با اینکه درباره رویه‌ای که برای وحدت این دو قسمت یا اقلا زندگی آنها بر پایه سازگاری باید اتخاذ شود موافقت سیاسی حاصل گردد.

دولت شوروی به لزوم این موافقت سیاسی پی برده است زیرا در یادداشت خود صریحا اظهار می کند که با پیشنهاداتیکه در اعلامیه پراگ در باب وحدت آلمان عمل آمده و اصولا با اعلامیه پراگ کاملا موافق است حتی رونوشت این اعلامیه را به یادداشت خود ضمیمه کرده است

اگر جلسه وزیران خارجه تشکیل گردد هیچ تردید نیست که نماینده شوروی پیشنهادات پراگ را برای مذاکره پیش خواهد کشید.

از مطبوعات فرانسه

# ویت نام در انتظار کمك امریکاست

## شورشیان کمونیست هوشی مینه هر لحظه هندوچین فرانسه‌را تهدید میکنند

که قسم پس از آنکه از کشور کره تا ایران شده متوجه هندوچین گردیده و چند روز قبل شورشیان کمونیست «ویت نام» واقع در جنوب کشور چین کمونیست تحت فرماندهی «هوشی مینه» از مرز کشور هندوچین عبور کرده و اکنون بسوی شهر «سایگون» پیش میروند و ارتش فرانسه برای جلوگیری از تعرض کمونیستها از ملل متحد تقاضای کمك کرد.

علت این تقاضا عدم تکافوء قوای کمونیستی فرانسه و ویت نام است زیرا قوای نظامی فرانسه و «ویت نام» فعلا مرکب است از یکصد و پنجاه هزار سرباز که از فرانسه و کشورهای عضو اتحادیه فرانسه بآنجا اعزام شده‌اند و یك ارتش منظم «ویت نام» که عده افرادش رویهمرفته از پنجاه هزار نفر تجاوز میکند وعده کثیری هم «چریك» بآنها کمك میکنند.

این چریکها که اغلبشان از دشمنان سابق و دوستان جدید فرانسه هستند، مأموریت دارند از اراضی و املاك خود دفاع کنند از دولت حقوق میگیرند و با افراد خانواده خود زندگی میکنند.

سپاهیانی که از فرانسه و کشورهای عضو اتحادیه فرانسه به ویت نام اعزام شده‌اند کاملا مسلح و مجهز هستند ولی سربازان محلی ویت نام بخصوص چریکها که در تمام مدت عمرشان بیش از یك تفنگ نداشته و مهمات خود را ذره ذره دریافت میداشته اند مجهز و مسلح نیستند.

عقیده متخصصین بر این است که آلات و لوازم جنگی که تحت اختیار سپاهیان فرانسه و ویت نام قرار گرفته است علاوه بر اینکه کامل نیست غوش هم باید بشود

زره‌پوشها و هواپیماها و وسائط نقلیه و غیره که از کار افتاده‌اند بخصوص وسائط نقلیه مختص حرکت در برنج زارها بعدی کهنه و پوسیده و اسقاط شده‌اند که اگر متخصصین فنی ارتش نخواهند آنها را تعمیر کنند باید صاحب اعجاز و کرامت باشند.

دولت امریکا وعده داده است که اسلحه و مهمات بویت نام بفرستد ولی مدت مدیدی است که ویت نامیها در انتظارند. معهذا باید گفت که سپاهیان فرانسه و ویت نام مسلسل سنگین و تفنگ خودکار وغیره باندازه کافی دارند، منتها از بعضی از اقسام مهمات فاقدند در صورتی که سربازان هوشی مینه وضعشان لااقل امروز خیلی بدتر از وضع آنها است.

زیرا اولا نه وسائط نقلیه دارند و نه اسلحه سنگین. ثانیا با آنکه پی در پی اسلحه بدست میآورند باز کافی مسلح نیستند و آنچه برای آنها میرسد کفایت احتیاجاتشان را نمیکند.

اگر سلاحهای هوشی مینه را جمع آوری کنند می‌توانند با آنها یك موزه حقیقی بین‌المللی تشکیل دهند که در آن انواع و اقسام نمونه‌های مختلف سلاح ها موجود باشد.

از این گذشته شورشیان سلاح هائی که دریافت می کنند (بخصوص از چین) اکتفا نمیکنند بلکه خود آنها هم اسلحه می‌سازند و برای اینکار در غارها مخصوصا در غارهای تونکن دارگاه ساخته‌اند و در آنجا تفنگ و تفنگ خودکار و مسلسل و بازوکا و غیره درست میکنند.

محافل نظامی با سلاحیت معتقدند که سپاهیان «هوشی مینه» قریب چهل هزار نفر هستند که همه آزموده و تعلیم یافته و مجهز و بقدر کافی مسلح هستند و در حقیقت هسته «ارتش ملی» را تشکیل میدهند.

باین عده، در حدود یك میلیون فر هواخواه هم اضافه شده است.

رابطه این «هواخواهان» با «هوشی مینه» و سپاهیان او مانند رابطه ایست که چریکها با نیروهای فرانسه و ویت نام دارند با این تفاوت که این چریکها بمیل و رضا و رغبت در صف نیروی کشورهای عضو اتحادیه فرانسه وارد شده‌اند در صورتیکه آن هوا خواهان هوشی مینه بمیل و برضا و رغبت یا رغم میل قلبی خود بجنگ اعزام گردیده‌اند.

ضمنا باید دانست که ارقامی که در باب قوای شورشیان کمونیست هندوچین ذکر شده تقریبی است.

**مراکز زد و خورد در نواحی مختلف**

قبل از آغاز حمله از این قرار بود:

ویت نام جنوبی (کشنشین) لکه های سیاهی که روی نقشه است نقاط مقاومت در برابر کمونیستها را نشان میداد ولی بین این نقاط خطوط ارتباط و مواصلات نیست و مقاومتشان بتدریج ضعیف شده.

ویت نام مرکزی (آنام). روی یك نوار طویل و کم عرض ساحلی که بتنکن متصل میشود، شورشیان کمونیست، در نواحی که دسترسی بآنها خیلی مشکل است، سنگربندی کرده بودند بطوری که بیرون کردن آنها آسان نبود مگر اینکه حکومت ویت نام آنها را محاصره اقتصادی میکرد.

ویت نام شمالی (تونکن) در این ایالت وضع وخیمتر بود زیرا یك ثلث تمام خاك تونکن در دست هوشی مینه بود و حکومت وستاد آرتش او و قسمت اعظم سپاهیانش و کارخانه‌های اسلحه و مهمات‌سازی و اسرای جنگی و گروگانها (که بین اهالی تقسیم شده بودند) همه در این ناحیه متمرکز بوده وهست وقبل از حمله شورشیان معلوم بود که وجود مرز مشترك بین چین کمونیست و ناحیه تحت نظر هوشی مینه برای هندوچین خطرناکست.

اکنون به بینیم کمك اقتصادی امریکا به «ویت نام» از چه قرار است:

محافل مطلع ویت نام میگویند کمك اقتصادی امریکا به «ویت نام» به هشت میلیون و ششصد و پنجاه دولار بالغ میشود که قریب چهار میلیون وهشتصد و پنجاه هزار دولار آن بهای هدایائی است که دولت امریکا برای رفع احتیاجات اداری و بمنظور اینکه کمك فوری به ویت نام شده باشد باو داده است.

همین محافل معتقدند که قسمت های مختلف دستگاه اداری ویت نام اکنون مشغول تهیه فهرست اساسی محصولات واجناسی است که سازمان های وابسته به دولت بآنها نیازمندند.

هدایائی که امریکا برای رفع احتیاجات طبی و داروئی و جراحی و بهداشت به ویت نام داده است به قریب دو میلیون دولار بالغ میشود و مبلغ دیگری نیز برای اجرای برنامه‌های بهداشتی وطبی آنجا معین کرده است

درمورد امور اجتماعی وعامه‌المنفعه و تبلیغاتی نیز امریکا به ویت نام کمك نموده و برای هر قسمت مبلغی معین کرده است. از عمران و آبادی آنجا نیز غافل نشده و مبلغ معتنابهی باصلاح و توسعه امور کشاورزی آن کشور اختصاص داده است.

باری امریکا برای اصلاح امور اقتصادی واجتماعی وعمران و آبادی کشور ویت نام بحد کافی کوشیده ولی بطوریکه گفته شد اسلحه و مهمات بآنجا فرستاده است اکنون که شورشیان کمونیست به آنجا حمله کرده‌اند نمیتوان یقین داشت که نه فقط امریکا بلکه ملل متحد بیاری ویت نام قیام خواهند کرد و نخواهند گذاشت کمونیسم در آنجا پیروز شود.


قبل از اینکه بخاری برای زمستان تهیه کنید

مدلهای جدید بخاری **گیبرسون**

ملاحظه فرمائید

**بخاری گیبرسون لوکس**

بی بو - باصرفه - محکم و ارزان می باشد

**بخاری گیبرسون** در سال اول از کم مصرفی قیمت خود را استهلاك مینماید

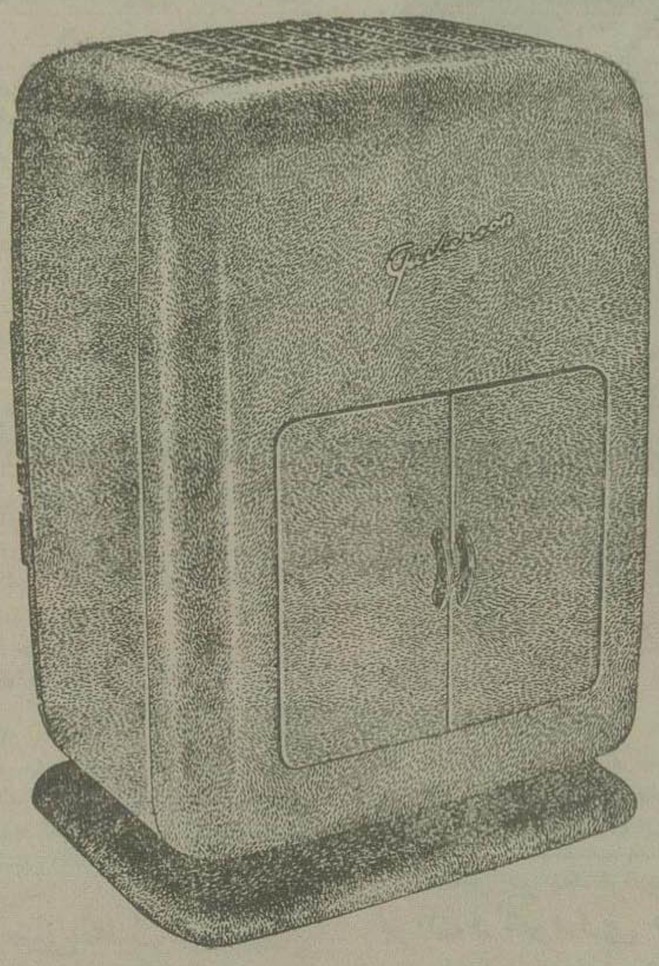

Giberson

فروشگاه رادیو جهان خیابان نادری تلفن ۹۲۸۴

آ-۹۴۳۸ ۳-۷


بقلم پامیلاماتیوز

# تدریجا موقعیت بین المللی چین کمونیست روشن میشود

درمحافل سیاسی لندن اظهار عقیده می‌شود که وقایع چند هفته آینده در سرنوشت دولت چین از لحاظ امور جهانی تأثیر قطعی خواهد داشت.

از سال گذشته باینطرف که مائوتسه تونك زمام امور پکن را بدست گرفت کشور چین مانند دوران قدیم منزوی شده وتقریبا از روابط سیاسی با دول معظم جهان بر کنار مانده است.

البته انزوای چین کاملا به میل و اختیار خود آن دولت صورت نگرفته است بلکه بعضی از کشورهای جهان مخصوصا آمریکا تاکنون حاضر نشدند باچین روابط سیاسی برقرار کنند.

دولت بریتانیا هم که اقداماتی جهت برقراری ارتباط با چین بعمل آورده تاکنون از این اقدامات طرفی نبسته است.

ازطرف دیگر علی‌رغم تمایلات دولت چین کمونیست نمایندگان آن کشور در سازمان ملل متحد پذیرفته نشده اند.

بعللی دولت چین کمونیست نتوانسته است در شورای ملل نیز جائی برای خود بدست آورد.

ولی درعین حال روابط دقیق آن کشور با روسیه دنیای غیر کمونیست را متعجب وسرگردان کرده است.

امروز هم مانند سال قبل درباره چین دوطرز فکر وجود دارد:

دسته اول انتظار دارند که چین بعلت وسعت اراضی و جمعیت بی پایان خود و بعلت اینکه دولت کمونیستی در اثر کوشش خود روی کار آمده و روسیه در این راه کمك زیادی بآن دولت نکرده است از اینرو قادر خواهد بود سیاست خارجی مستقلی را در جهان دنبال کند.

طرفداران این عقیده گمان میکنند که دولت چین مانند سایر دول دست نشانده شوروی خود را در داخل پرده آهنین محصور نخواهد کرد.

دسته دیگر بر عکس گروه اول این نکته را مسلم میدانند که دولت کمونیستی منتصب چین با یکمان میل در تمام موارد سیاست خارجی در امتداد سیاست و خط مشی کرملین قدم خواهد گذاشت.

مسلما حالا نمی‌توان بچگونگی روابط نزدیك روسیه و چین اطلاع پیدا کرد مگر اینکه مسئله تصادم منافع دولتین پیش بیاید.

اما انتظار میرود طی هفته های بنده در جریان جنگ کره و اقداماتی که در اجتماع عمومی سازمان ملل صورت خواهد گرفت چگونگی روابط اندو دولت تا حدی آشکار گردد.

اخیراً مستر بوین در کنفرانس وزرای امور خارجه تا آنجا که سیاست دولت انگلستان اقتضا میکرد در باره قبول دولت چین در سازمان ملل کوشش بعمل آورد.

از قرار معلوم مستر بوین بشتیبانی کامل انگلستان را از قبول عضویت چین بموافقت دو ثلث اعضای سازمان ملل موکول کرده است.

محافل سیاسی لندن اظهار عقیده می کنند در اولین مرحله اینکه موضوع عضویت چین کمونیست در جلسات سازمان ملل پیش بیاید دولت انگلستان بنفع آن دولت رأی مثبت خواهد داد.

بعقیده ناظرین سیاسی با وجود اکراه دولت آمریکا نسبت بقبول عضویت چین کمونیست در سازمان ملل، ممکن است طی فصل پائیز فرصت مناسبی پیش بیاید که نمایندگان مائوتسه تونك جانشین نمایندگان چیانکایچك گردند.

اما نظر فوق تنها درصورتی صحیح خواهد بود که دولت چین در خلال این مدت در سرنوشت جهان مداخله نکرده و به هواخواهی و پشتیبانی از دسته‌ای که در امور کشورها اخلال میکنند قیام ننماید.

گمان میرود موضوع قبول عضویت چین کمونیست بآخرین جلسات اجتماع آینده سازمان ملل موکول گردد.

اگر در طی این مدت دولت چین بنفع کره شمالی و برعلیه قوای سازمان اقداماتی بکند در این صورت دولت انگلستان دیگر نخواهد توانست درباره تعویض نمایندگان چین بنفع دولت پکن اقدامی بعمل آورد.

**ظاهرا اقدام دولت چین برای** تسخیر فورموز وطرد چیانکایچك در موضوع نمایندگی چین در سازمان ملل چندان تاثیری نخواهد داشت.

سازمان ملل بهیچوجه برای حمایت از چیانکای چك اقدام نکرده است.

ولی درحقیقت هرگونه تجاوز و هجوم چین بجزیره فرموز مادامی که جنگ کره تمام نشده است با تصمیم مستر ترومن درباره بی طرف نگهداشتن فرموز بکمك ناوگان هفتم امریکا، تصادم شدیدی پیدا خواهد کرد.

مطلعین امور عقیده دارند که امروز دولت چین احتیاج مبرمی بآرامش و صلح دارد تا خرابی‌های سی سال جنگ داخلی وخارجی را ترمیم کند.

ازاین رو اگر چین درقضیه کره دخالت کند یا حتی برای تصرف فرموز وارد جنگ شود معلوم میشود که بتحریك شوروی خود را در مهلکه افکنده است.

چنین جنبشی ازطرف چین بامنافع آن دولت مغایر بوده و گذشته ازاین ثابت خواهد کرد که دولت مائوتسه تونك قادر نیست سیاست بین المللی مستقلی پیش گرفته ومقام ثابتی داشته باشد.

فعلا هیچیك از محافل دنیا نمیتواند حدس بزند که چین کمونیست در آینده چه راهی در پیش خواهد گرفت وفقط دریکن وداخل دولت مائوتسه تونك میشود میزان فشار خارجی ومقاومت چین را تشخیص داد.

باتمام این تفاصیل، میشود گفت که دولت چین کمونیست سعی دارد خودرا درخاوردور از گرفتاریها ومشکلات نظامی نجات دهد، صرفنظر ازاین که تبلیغات آن دولت ازچه قرار باشد، مسلم است چین از لحاظ قبول عضویت دراجتماع عمومی آینده سازمان ملل شانس قابل ملاحظه دارد

ناظرین سیاسی میگویند که اگر چین کمونیست رسما دخالت خودرا درجنگ کره اعلام کند، یامجبور بتجاوز بجزیره فرموز شود، این شانس را از دست خواهد داد.


**معالجات سوزاك تازه و کهنه**

امراض زنانه مقاربتی جلدی خیابان شاهپور جنب سینما میامی دکتر جلال بهی‌زاد. آ-۷۸۷۵ ۵-۱۰

# برزنت برزنت برزنت

مؤسسات و بنگاه‌های حمل و نقل توجه فرمایند مقداری برزنت ۱۵۰ سانتی عرض رسید و بقیمت مناسب فروخته میشود تاتمام شده سبزه میدان خانه چرخچی مراجعه فرمائید.

آ - ۹۴۲۳ ۳ - ۷

# فیروزه

آیا اطلاع دارید که بعضی ازاقوام عقیده دارند هرشخصی صبح زود اول بفیروزه نگاه کند روزخوبی خواهد گذراند

آیامیدانید که دارنده فیروزه همیشه پیروزمند است

آیامیدانید که فیروزه شانس میاورد.

شمامیتوانید باخرید یك عدد فیروزه اصل از بهره‌برداری معادن فیروزه نیشابور ازمحسنات فیروزه بهره‌مند شوید.

(متوجه باشید که فیروزه تقلبی مصر را که اخیرا بطور قاچاق به ایران وارد نموده‌اند) بشما نفروشند درمقابل ارسال وجه هرنوع فیروزه خواسته باشید به آدرس شما ارسال میگردد.

آدرس مشهد فلکه جنوبی بهره‌بردار معدن فیروزه نیشابور را بر اسکویان

۱-۸۹۳۵ ۴-۴

# مشتریان محترم رزنوار توجه فرمایند

پارچه های ابریشمی اعلا سویسی محصول کارخانه هیر

**فاستونی انگلیسی**

**جوراب نایلون فرانسه**

وارد شد

فروشگاه رزنوار - خیابان سعدی نرسیده چهارراه سیدعلی

آ-۹۵۹۱ ۲-۴

# ایران پیما

**گیلان - مازندران - گرگان**

اتوکارهای آخرین مدل ایران پیما ۱۰ روزه بکلیه نقاط مازندران و گیلان و همچنین روزهای یکشنبه و سه شنبه و پنجشنبه بساری و گرگان و بالعکس حرکت ومسافر می پذیرد.

نشانی: خیابان سعدی پشت بانك شاهنشاهی تلفن ۷۱۱۳ دفتر ایران پیما

شعبه خیابان بوذرجمهری مقابل بازار آهنگرها تلفن ۶۲۹۱

« بامنار « ۹۲۷۹

آ-۹۰۶۱ -۱-

# آگهی

نماینده شرکتهای مهم صادراتی هندوستان برای افتتاح روابط بازرگانی مسافرت کوتاهی بخاورمیانه یا ایران نموده است درصورت احتیاج بجای ابنوبه جلد کوتی و چتائی بآدرس زیر مراجعه فرمایند ضمنا اطلاع میدهند هدر بندر کویت هم فعلا جای موجود دارد.

**م - ج - سوکیاس - صندوق پست ۴۳۹ تهران**

آ-۹۵۴۴ ۲-۲

PENICILLIN S-R

Parke Davis

DIHYDROSTREPTOMYCIN

هدیهٔ جدید کارخانجات پارك دویس بعالم پزشکی

یا

ترکیب دوآنتی بیوتیك ممتاز

بنام

**PENICILLIN S-R**

with

**DIHYDROSTREPTOMYCIN**

که هر شیشهٔ آن حاوی مواد زیر است

| | |
|---|---|
| Crystalline procaine penicillin-G | 300,000 units |
| Crystalline sodium penicillin-G | 100,000 units |
| Dihydrostreptomycin (as the sulfate) | 1.0 Gm. |

آ-۱۶۶۳

## اسفالت راههای خراسان

**مشهد** - قریب یك ماه است اسفالت کاری راههای اطراف خراسان شروع شده - خیابان کودستکی و خیابان سی متری که احتیاج به پل‌سازی و خاك ریزی ندارد تا ۴۵ روز دیگر آماده می‌شود و راه قوچان چون احتیاج به خاك ریزی و پل‌سازی دارد امسال فقط عملیات مقدماتی آن انجام میشود. ضمناً نظری مورد توجه واقع شده که راه ورودی قوچان از خیابان گوهرشاد و سعدآباد بگذرد و فقط کاری و وسائل نقلیه از جاده سابق عبور نماید.

## وضع پست فومن به رشت خراب است

**فومن** - باآنکه این شهر ۲۴ کیلومتر بیشتر با رشت فاصله ندارد ولی پست آن بامدت چهار روز فاصله میرسد، اهالی انتظاردارند وزارت پست و تلگراف برای سرویس حمل و نقل مرسولات پستی این شهر اقدام لازم بعمل آورند ضمناً از موقعیکه نامه رسان اداره منتقل شده بجای او کسی یامده وسیم‌بان اداره نامه‌های مردم را توزیع مینماید

## مجلس عزاداری

**اراك** - درایام سوگواری محرم مجالس عزاداری بیشماری با کثرت جمعیت درتمام محله‌های شهر برپا بود

## اقدام شایسته ازطرف سه مرد نیکوکار

**یزد** - آقای محمدحسن جلالی یکبابخانه برای دبستان وهمچنین آقای علی‌شیش‌زاده یکبابخانه برای ایجاد دبستان دخترانه بفرهنك واگذار نموده‌اند.

ضمناً آقای سیدعلی امامزاده جعفریه متعهد شده‌اند که ازتاریخ ۱۰ مهرماه تاه سال خانه ای درمحله سروارنان بشکوه یزد را بدون اجاره برای ایجاد دبستان بفرهنك واگذار مایند.

## امورشهر مرتب شده است

**سبزوار** - پس‌ازآنکه شهردار جدید وارد شده است باکمال جدیت بامورشهر که قدری مختل شده بود رسیدگی نموده وانجام وظیفه مینمایند متکدیان ولگردان باکمك شهربانی جمع آوری گردیده ودر نظراست که از آنها نگاهداری شود.

## اعضاء انجمن شهر انتخاب شدند

**بندرشاهپور** - روز ۲۱ مهرماه شمارش آراء اخذشده برای تعیین اعضاء انجمن شهر در بخشداری آقایان تقی حکمی - محمدحسین پدرام - عبدالحمید نوروزی - اسمعیل دمستانی - مجید مولائی وعبدالرسول خلیجی بسمت اعضاء انجمن بااکثریت آراء انتخاب شدند.

## مدیر کافه مورد تعقیب قرار گرفت

**فومن** - مدیرکافه مختاریه چون درمحل کسب خوداقدام باستعمال وافور نموده بود که باعث سوختن سرپاسبان سوم محمد رضا ضمیر ساجدی شده بوده ازطرف رئیس دادگاه مورد تعقیب واقع و ۱۵ روز محل کسبش بسته بود وخودش نیز باقید وجه‌الضمان دراین مدت درشهربانی زندانی بود.

## کلاس دوم متوسطه افتتاح شد

**هفت گل** - براثر اقدامات آقای رشیدیان رئیس فرهنك کلاس دوم متوسطه مفتوح واز ۲۱ مهرنام نویسی راآغاز نمود وباعث شداز هزینه زیادی برای یك عده مردم بیچاره ومستاصل بودن گروهی ازجوانان بی بضاعت جلوگیری شود.

## خوب شد ولی بعد چه میشود

**شاه‌آبادغرب** - کارخانه قند بکار افتاده وعده‌ای بیکار بکار گمارده شده اند ولی برای شهری که چهار هزار جمعیت دارد وعده زیادی بیکار از آذربایجان وسایرشهرها بآنجا روی آورده‌اند باید فکراساسی شود زیرا کار کارخانه مداوم نیست وچندماه دیگر تعطیل گردیده و باعث مزاحمت اهالی خواهدشد.

## در کار تکمیل ساختمان بیمارستان رسیدگی میشود

**قزوین** - چون شرکت بیطا که کارساختمانی بیمارستان ۵۰ تختخوابی را مقاطعه نموده مرتبا کار را بتعویق می‌اندازد و باین زودی بیمارستان حاضر نخواهدشد عده‌ای ازمعتمدین محل تقاضا نموده‌اند اولا باهمین یك میلیون ریال اعتبارسال جاری اقدام بتکمیل و رفع نواقص تختخواب بیمارستان نمایند و ثانیا درکار مقاطعه کار ازبدو شروع تا کنون رسیدگی دقیقی نموده و گزارش آنرا بدارائی بدهند.

## همان نرخ سابق دریافت می شود

**رضائیه** - براثر آگهی شهرداری درشهر بورماه راجع بتقلیل نرخ برق مؤسس کارخانه باین موضوع اعتراض نموده بود که سرانجام روز ۱۴ آبان‌ماه دستور تعطیل کارخانه داده شد و پس‌از ۹ ساعت مجدداً کارخانه براثر تشکیل جلسه انجمن شهر باحضور آقای فرماندار ورئیس شهربانی تشکیل گردید وموافقت نمودند تاپایان رسیدگی بشکایت بنگاه برق همان نرخ سابق کیلواتی پنجریال رادریافت نماید، شروع بکار کرد.

## انتصابات درشاهرود

**شاهرود** - آقای علی شریعت بریاست دادگستری و آقای علی تبریزی بسمت رئیس بانك کشاورزی تعیین شده و مشغول کار گشتند.

## استاندار وارد شد

**شهسوار** - ساعت ۵ بعدازظهر ۲۲ مهرماه آقای سرتیپ سفاری استاندار دوم واردشدند وپس‌از دیدن رؤسای ادارات واعضاء انجمن شهر ومعتمدین درباره عمران وآبادی شهر دستورات لازم صادر نمودند، وهمانروز بطرف مازندران حرکت کردند.

## از نماینده فرهنك سپاسگذارند

**اندیمشك** - بر اثر ابراز فعالیت آقای محمد جواد مرتضوی نماینده فرهنك ازابتدای شروع بکار وضع دبستانها سروصورتی پیدانموده وباعث خوشوقتی اهالی میباشد.

## دوبردو مساوی شدند

**مهاباد** - روزچهارم آبان که میلاد مسعود اعلیحضرت همایونی بود مسابقه فوتبالی بین تیم کلفی شهر و تیم‌هنك ۱۱ با حضور ۵۰۰ نفر زیادی تماشاچی و مدعوین آقایان فرماندار وفرمانده‌تیپ ورئیس فرهنك و سایر رؤسای ادارات درزمین فوتبال انجام شد که نتیجه دوبردو بنفع طرفین پایان یافت.

## با ۴ تیر کامیون راهتوقف نمود که سوار شود

**صحنه** - سرباز وظیفه تیپ کرمانشاه قدرت‌الله که برای آوردن مشمولین بقراء رفته بود در مراجعت جلوکامیون شماره ۵۷۸ راکه ازهمدان می‌آمده می گیرد که سوارشود ولی شوفر بعذرآنکه سوار نمودن مسافر روی‌بار قدغن‌است‌ازاین‌امر سرباززده وحرکت میکند.

سرباز نامبرده عصبانی شده با سه‌تیر سه حلقه لاستیك اورا سوراخ میکندکه درحدوده هزارتومان‌زیان بصاحب کامیون وارد شده و موضوع فعلا مورد تعقیب میباشد.

## اسفالت خیابان ها وجوی ها

**بروجرد** - از طرف شهرداری کلیه جوی‌های شهر برای اسفالت بمناقصه‌داده‌شد وشرکت‌دارسی برنده شد که بزودی اقدام خواهد کرد.

همچنین خیابانهای سوزنی - رازان وپهلوی که درمسیرجاده ماشین رومیباشد، ازطرف وزارت‌راه اسفالت میشود که مناقصه آن قریبا خاتمه خواهد یافت.

## وضع بهداری خراب است

**فیروزکوه** - با وجود ساختمان‌خوب وقابل‌توجه اداره‌بهداری وبیمارستان بعلت نبودن دارو وخالی بودن بستهای دندان‌پزشك - داروساز قابله و پزشکیار وضع بهداری و بیمارستان سیاررقت‌آور است واگر وزارت بهداری دررفع این نقیصه‌ها اقدامی نکند بهداشت اهالی بکلی در خطر خواهد افتاد.

## چاه عمیق حفر میشود

**مهاباد** - براثراقدامات آقای مهندس زند فرماندار شهر با مقاطعه کاری قرار حفر چاه عمیق برای تهیه آب آشامیدنی بسته‌شده و امیدمیرود بزودی شهر با انجام حفر چاه دارای آب کافی بشود.

## کوره‌ها مزاحم تامین بهداشت مردم بوده

**شاهرود** - چند سالی است که کوره های آجر پزی و کیزه‌گری داخل‌شهر مزاحمت اهالی را فراهم نموده که‌صدمه‌زیادی‌هم‌به‌بهداشت‌اهالی وارد میساخت با تذکرات پی در پی شهرداری صاحبان آنان اقدامی‌برای از بین بردن‌آنها و احداث درخارج شهر نمیکردند تا روز ۲۰ مهر سر انجام‌شهرداری‌بوسیله‌عده‌ای‌ازروفتگر ها بر خراب نمودن آنها اقدام کرد و باعث رضایت اهالی گردید.

## از اداره پست و تلگراف تقاضا دارند

**قیدار** - این قصبه که در میان ۳۶۰ پارچه آبادی واقع‌شده از هر گونه ارتباط فوری محروم‌میباشد وبا انکه موقعیت خاصی داردولی کوچك ترین‌توجهی بآن نمیشود.

اهالی انتظاردارند دربرقراری تلفن و تلگراف برای آن از طرف آقای مهندس اشراقی وزیر پست و تلگراف اقدام فوری بعمل اید.

## باران آمده است

**بابل** - روزهای اول‌ودوم آبان باران‌مفصلی که برای باغات‌بی نهایت نافع بوده است باریده وهوا نیز مستعد باریدن میباشد.

## شرکت کشاورزی

**بندر پهلوی** - روز بیست‌وپنجم مهرماه کمیسیونی ازمعتمدین‌محل باحضور آقای‌فرماندارورؤسای کشاورزی - پست وتلگراف تشکیل‌شد وراجع بتاسیس شرکت کشاورزی‌مذاکراتی بعمل‌آمدو هیئتی برای‌انجام‌مقدمات‌کارانتخاب‌شدند تا در جلسه بعد تصمیم نهائی اتخاذ گردد.

## تعمیر بیمارستان

**همدان** - از اعتبار تعمیراتی وزارت بهداری که حواله آن‌اخیرا رسیده واز ۳۲۰ هزارریالی که شیرو خورشید فرستاده بیمارستان پهلوی‌در دست‌تعمیرواقع شده وچون بیمارستان فاقد گرمابه و اب کافی‌میباشد، امید میرودداین باره بانظر آقای‌فرماندار که در گرفتن اعتبارات دخیل بوده‌اند اقدامات لازم بعمل‌آید.

## براثر اتصال سیم برق بدرو دزندگی گفت

**اهواز** - یك‌ساعت‌ونیم بعدازظهر ۲۳ مهرماه‌سروان‌مهندس‌محسن‌معظمی براثر تصادم باسیم برق فوت نمود و جنازه مشارالیه طی مراسم رسمی با یك گروهان از گردان مهندس ودسته موزیك لشکرو عموم افسران پادگان بایستگاه‌راه‌آهن برای فرستادن‌بتهران حمل‌شد وعصرهمانروز نیزمجلس‌ترحیمی ازطرف‌افسران لشکر ۱۰ درمسجدجامع منعقد گردید.

## از دیوار هفت متری افتاد

**شاهرود** - چون همه ساله ایام عزاداری محرم درتکایا وحسینیه ها مجلس سوگواری برقرارمیشود روز دوم محرم درحسینیه مدرسه قلعه‌هنگام افراشتن چادروبستن طناب محمدرضا غیابی ۴۵ ساله از بالا بکوچه جنب حسینیه پرت میشود وازارتفاع ۷ متر بزمین میافتد که فقط مختصر جراحتی برداشته وحالش خوب میباشد.

## آب مورد احتیاج چگونه باید تهیه شود

**قزوین** - شهرداری در نظر دارد باپانصد هزار ریال چاه عمیقی برای تهیه آب حفرنماید.

درصورتیکه ازچاه سه‌سال پیش که باعطیه ملوکانه حفر شده آب بدست نیامده وهر روز هم هزینه ای دارد واگر حقیقتا بفکر آب‌مشروب این شهرهستند، خوب است قناتهای مخروبه را جزئی لاروبی نمایند که همیشه دایر باشد وقنواتی راهم که رو به‌خرابی است مرمت نمایند که خرج هرروز ندارد وقطعا بهتر آب شهررا تامین خواهد کرد.

## پیشنهاد برای اصلاح شهر

**مهاباد** - درتاریخ ۲۲ و ۲۳ مهر که آقای دکتراقبال استاندار آذربایجان دونوبت باین‌شهر واردودبیرستان‌محمد رضاشاه‌مورد بازدید ایشان واقع گشت پس‌از مذاکرات لازم باروسای دوایر از طرف آقای فرماندار پیشنهادات مفیدی برای عمران وآبادی شد که امید است مورد توجه واقع گردد. تا این‌شهر روی آبادی ببیند.

## فرماندار تعیین شد

**رضائیه** - آقای‌حسن‌فرزانه که بسمت فرماندار تعیین شده‌بودند، شب ۱۴ آبان وارد وپس‌از تحویل گرفتن فرمانداری مشغول کارشدند.

## رئیس شهربانی وارد شد

**لاهیجان** - پس از یکماه ونیم استفاده ازمرخصی روزدهم‌آبان‌آقای سروان بهزادی رئیس شهربانی وارد ومشغول کار شدند.

## در لکه‌گیری راه اسفالت باید سریع‌تر کار کرد

**همدان** - چندی است که لکه گیری راه اسفالته همدان تا آب گرم قزوین شروع شده ولی درسه کارگاه بااعتبار دویست هزارریال درهفته از ۶۰۰ تا ۹۰۰ متر لکه گیری‌میشودبا پیش‌آمدسرمابرای آنکه‌این‌عمل‌زودتر انجام‌شودلازم‌است بجای ۲۶ نفر در هر کارگاه اقلا از ۵۲ نفر استفاده شود تا زودتر عمل لکه گیری انجام یابد ضمنادر پرداخت مزدکارگران هم‌مدتی تاخیرشده است.

## کلاس چهارم میخواهند

**فومن** - شاگردان بی بضاعت که قدرت ندارند برای ادامه‌تحصیل بسایرشهرها بروند سرگردان‌مانده‌اند وانتظار دارند هرچه زودتر برای این شهر سال چهارم متوسطه دایر شود تااز بیکاری و سرگردانی این جوانان کاسته‌شود.

## آزمایش پرستاران شیرو خورشید سرخ

**همدان** - هفت‌ماه قبل‌هشت نفر ازدوشیزگانیکه دارای گواهینامه شش ساله ابتدائی بودند، در کلاس تربیت پرستار که سرپرست آن‌مادام کانیا همسر دکتر کانیا آلمانی است نام نویسی کردند

اکنون دوره کار آموزی آنان پایان یافته و برای آزمایش وامتحان عده مزبور از آقای‌فرماندار وهیئت مدیره شیروخورشید دعوت بعمل‌آمده بود تادر جلسه امتحان حضور یابند از پرستاران مزبور با حضور رئیس بهداری و سایر اعضاء هیئت مدیره قسمت های مختلف و حتی درباره اکثر داروها و آمپولهائی که برای بیماران بیمارستانها ضرورت پیدا میکندومقدار استعمال و اثراتی که بعمل می آید سئوالاتی شد وپرستاران مزبور بخوبی از عهده توضیحات برمی‌آمدند درپایان جلسه امتحانی آقای فرماندار وصول اعتبار استخدام آنها را نیز مژده‌دادند

این عده هشت نفری پرستار تا یکسال نیز بکارآموزی‌ادامه‌خواهند داد و زیر دست پزشك کار می کنندو پیش بینی می‌شود چند نفر از آنان پس از یکسال تادوسال بتوانندامتحان پزشکیاری بدهند

## راه رود بار الموت وزهراء

**قزوین** - براثر تقاضاهای‌پی‌درپی اهالی‌رودبارالموت‌وزهراء که‌ازبلوکات حاصلخیز میباشند وبعلت کوهستانی بودن‌دسترسی بشهر ندارند، جاده‌اتومبیل روئی قرار است ساخته شود که در ۲۹ مهر دراین‌باره جلسه‌ای با حضور آقای فرماندارومهندس حریری‌رئیس راه و معتمدین تشکیل شد وساختمان دوجاده بمبلغ دومیلیون و دویست و پنجاه هزار ریال بمقاطعه داده شده است ضمنا فعالیت وکلای این شهر برای‌تهیه جاده اتومبیل رو این دو بلوك قابل تقدیر میباشد.

## تجلیل از پهلوان کشور

**شاهرود** - روز ۲۳ مهرماه که آقای احمد وفادار پهلوان اول کشور عازم مشهدبودوبه شاهرود وارد شد عده‌ای از ورزشکاران که‌اطلاع‌داشتند تا ۱۲ کیلومتری باستقبال ایشان رفتند وبوسیله آقای حسن دولت زاده خیر مقدم بایشان گفته‌شد ودر باشگاه‌مهران با حضور آقای‌رئیس شهربانی ازایشان پذیرائی گرمی بعمل‌آمده.

## دامها مایه کوبی شدند

**شاه‌آباد غرب** - بوسیله آقای امیدیان متصدی دامپزشکی در حدود ۲۰۰ هزاردام مایه‌کوبی شده که‌خطر آبله آنان ازبین رفته است.

## جمعیت حمایت مسلولین

**تبریز** - چندروزقبل طبق دعوت آقای اردبیلی عده‌ای ازمعاریف و محترمین شهردرمنزل‌ایشان حضوریافته وبرای تشکیل جمعیت حمایت‌مسلولین مذاکرات مفصلی بعمل‌آمد ولی چون اساسنامه‌ای تدوین شده بود، یکعده ۱۵ نفری ازبین آنان انتخاب شد که بعنوان‌مؤسس‌جمعیت‌معرفی‌شوندتابرای تهیه اساسنامه‌اقدام لازم بعمل آورند وسپس دردعوت دیگری برای‌انتخاب هیئت مدیره اقدام شودتاپس‌ازرسمیت جمعیت به ثبت‌برسد، امیداست که این اقدام دنبال‌شود.

## ارزاق فراوان است ولی بهداری پزشك ودارو ندارد

**سقز** - ارزاق عمومی فراوان و بهای آن کاملابابودجه مردم وفق می دهد، ولی‌اهالی ازحیث نداشتن پزشك ودارو در بهداری‌درمضیقه میباشند.

## در وضع شهرداری باید اصلاحات اساسی بشود

**همدان** - از نیمه شهریور تا نیمه مهر در اثر بازرسی دقیق ۱۶۲۵۳۴ ریال بصندوق شهرداری واردشده که یك‌سوم‌ازعوارض بوده‌ولی بعضی ازبازرسان شهرداری هنوز هم‌با زودبندی کار کنندومبالغ‌هنگفتی‌ازاین در آمد را از بین میبرند

کما اینکه چند شب پیش آقای فرماندار از صدور قبض یك ماشین باری که نیز حمل‌میکند مظنون‌وپس از رسیدگی معلوم شده بجای ۷ تن سه تن بار صادر شده و این تبانی از طرف بازرس شهرداری وشوفر بعمل آمده که‌قضیه در دادسرا مورد تعقیب میباشد.

جادارد اصلاحات اساسی وکلی برای‌شهرداری بعمل‌آید.

## این چه اجحافی است؟

**قیدار** - با آنکه دستور جلوگیری از اجحاف بتمام‌بخش های کشور صادر شده، معذلك پایه‌واساس این اجحاف‌بطورخیلی‌زیادتر ازطرف نمایندگان کشاورزی‌از بدوورود آنان گذاشته شده و حتی با تهدید از هر نهال انگور که یکشاهی مالیات‌دارد یکریال مالیات مطالبه میکنند و با آنکه در این موضوع‌شکایتی به نخست وزیری و دانشگاه تهران شده کوچکترین ترتیب اثری برای‌رفاه اهالی مستمند نداده‌اند.

## جلسه انجمن آثار ملی

**همدان** - درجلسه اخیرانجمن آثارملی نامه‌اداره باستان‌شناسی مطرح شد وقسمتهائی که از آثارتاریخی به وسیله وزارت فرهنك تعمیر شده بود مورد نظر اداره مزبور بوده است و برای تهیه کتابخانه درجوارمزاربوعلی وتهیه غرفه‌هائی از آثار صنعتی ودستی ایران نیز گویا اقدامات لازمه بعمل خواهد آمد، تاجلب نظرمیهمانان‌خارجی رابنماید وبقیه تعمیرات بعلت انقضای‌فصل به اوایل سال ۳۳۰ موکول گردید.

## تعقیب سارقین مسلح

**شاهرود** - چون اشرار مسلح بلوچ مزاحمت‌زیادی‌فراهم‌نموده‌بودند اخیراً آقای‌سروان‌مدنی‌رئیس‌ژاندارمری باعده کافی‌درتعقیب آنان اقدام نموده‌اند

## نزاع کشاورزان باعث کشته شدن دهقانی شد

**همدان** - چندسال است‌بین‌رعایای قراء سنکستان وشورین که هردو در یکفرسخی شهر، یکی درشمال‌شرقی و یکی‌درشرق خارج‌شهر قراردارند، بر سر آبی که باید از سنکستان بشورین برودمنازعه‌وجوددارد وحقیقت‌اینست که سنکستانیها چون بالا دست آب قرار گرفته‌اند آب‌سهمیه کشاورزان شورین‌را نمیدهند ودر نتیجه بمحصول دهقانان شورین درتابستان وپائیززیان فاحش میرسد و دهقانان شورین هم هر چند یکبار تقاضای رفع مزاحمت می کنند. درسالهای ۲۷ و ۲۸ این موضوع یك‌مرتبه سوءاستفاده‌مامورین‌ژاندارمری‌بودوقتی محل‌میرفتندوظیفه‌ای که بعهده آنها محول بود انجام نمیدادند. چند روزقبل بازعده‌ای اززارعین شورین بداد سرا وژاندارمری مراجعه میکنند وتقاضای رفع مزاحمت‌مینمایند، پرونده مورد مطالعه آقای سرهنك اژدری قراری گیرد. وایشان ازجریان گذشته واقفی شوند ودستور اجرای‌نظریه‌دادسرارا میدهند یك‌افسرودوژاندارم‌بمحل‌میروند سنکستانیها ابتدا میخواهند مامورین را تطمیع کنند ولی‌پذیرفته نمیشود و بعد در مقام جار وجنجال برمی‌آیند. مامورین‌نیزخونسردی وبردباری‌بخرج داده وکوچکترین اقدامی نمیکنند و چون مصادف باشب‌میشود، دریکی‌از خانه‌ها می‌مانند تاروزبرسد ودرمحل تحقیق کنند. درهمین‌اثناء صدای‌هیاهو ازخارج‌میشنوندو می بینند یك عده سنکستانی و یکعده شورینی باچوب‌و چماق وسنك بهم ریخته مشغول زد و خورد هستند معلوم میشود عده‌ای از زارعین شورین بقصد بردن حقشان‌به همینکه بسنکستان آمده اند سنکستانیها بآنها حمله‌ورشده‌اند. در نتیجه این‌زدوخورد چهارنفر ازاهالی سنکستان بنام محمدزاله‌خان علی‌عزیز ابوالقاسم مجروح میشوند مجروحین به‌بیمارستان‌منتقل‌میگردند چون‌ضربه‌ای که دراثر اصابت سنك بمغزمحمد زاله خان وارد گردیده بود شدید بود معالجات مؤثرواقع نشد ومجروح‌فوت نموده‌است‌مقتول قبل‌ازاینکه‌حال‌طبیعی را ازدست بدهد دونفر کسانی‌را که باوصدمه زده بودند بنام میرزاعلی و حسین که‌هردواهل شورین‌بودندمعرفی نمود قاتلین‌ازطرف ژاندارمری‌دستگیر وتحویل‌دادسرا گردیده‌اند

## دولت باید کمك را تمام نماید

**قزوین** - درسال ۱۳۲۸ دارائی وغله درحدود یکهزارو پانصد تن گندم بنام بذرومساعده بخورده‌مالکین ودهقانان دهستانهابا اخذ سند تقسیم نمود که ازمحصول سال ۱۳۲۹ بدهی خودرا بپردازند.

متاسفانه درسال‌جاری‌همه‌دبستانها بخصوص بلوك قاقازان - افشاریه دودانگه - خرقان محصول خوبی نداشته‌اند وبهمین علت پس‌ازرسیدگی موافقت شدکه سال بعد بدهی آنان‌را وصول نمایند ولی‌این بیچارگان‌هرچه داشته‌اند ازبقیه محصول بسایر بستانکاران داده‌اند که حتی برای کشت وسد جوع خود چیزی دربساط ندارند وحتی‌قادر بخریددومتر کرباس برای ستر عورت خود نیستند. جادارد دولت اقدام‌مفید خود را بارسیدگی کامل بوضع آنان وکمك مثبتی تمام نماید زیرا ایشان چشم بکمك‌اولیاء امور دارند.

## بر اثر تصادم با ماشین فوت کرد

**لاهیجان** - سکینه ده‌ساله در جاده لیارستاق روز اول آبان براثر تصادف باماشین باری شماره ۸۰۶۷ ط مغزش متلاشی شده وآنافوت‌می کند. راننده‌دستگیر وقضیه مورد تعقیب‌می باشد

## برای رفع اختلاف اقدام می نمایند

**فومن** - چون ممکن است کار اختلاف ودودستگی در این شهر بالا بگیرد برای از بین‌بردن ریشه آن آقای فرماندار باتفاق آقای حسامی شروع باقدامات دامنه‌داری کرده‌اند که ازاین دودستگی جلوگیری بعمل‌آید.

## محرکین اصلی را بسختی مجازات نمائید

**قزوین** - درقریه شال پیدایش دو دستگی خیلی بالا گرفته و با تمام کوشش آقای فرماندار و ژاندارمری از آن کاسته نشده بلکه‌شدت یافته بطوری که اخیرا دریك دعوت عروسی براثر تحریك اسمعیل‌صالحی وایلخانی‌عده‌ای ازقریه شال باچوب وچماق بقسمت دیگر حمله مینمایند و ۳۰ نفر بسختی مجروح می‌شوند که احمد نام بر اثر جراحات وارده فوت میکند وپس‌از رسیدن ژاندارمری عده ای دستگیر می‌شوند وجا دارد برای عبرت نشاندن این خلاف کاریها بادقت کامل‌محرکین اصلی بسخت‌ترین وجهی مجازات‌شوند که ریشه این فساد قطع شود.

## دستگیری سارق مسلح

**شاهرود** - محمد یعقوبی باسری ازسارقین مسلح فراری که ازسال ۲۸ درتعقیب اوبودند وشخص خطرناکی بود اخیرا بوسیله‌مامورین ژاندارمری دستگیر وتحت تعقیب قرار گرفت.

## ساختمان نیمه تمام خواهد ماند

**سبزوار** - ساختمان عمارت پرورشگاه که ازمحل عوارض قند و شکر روبپیشرفت‌بود اخیرا بر اثرلغو عوارض‌مزبورمتوقف‌ماند واگروزارت دارائی عوارض دیگری برای اتمام این ساختمان وضع نکند ساختمان‌بکلی نیمه‌تمام خواهدماند.

## تدریس زبان انگلیسی

**هفت گل** - از طرف شرکت نفت آموزگارانی برای تدریس زبان انگلیس‌دردبستان‌رودکی تعیین شده اند که درکلاس شبانه ازسال‌اول تا سال ۶ انگلیسی تدریس مینمایند و برای‌رفاه اهالی نیز کلاس‌شبانه‌فارسی ازسال‌اول تاسال ۶ دائر شده است.

## کمیسیون بهداشت تشکیل شد

**اهواز** - صبح روز ۲۶ مهرماه کمیسیونی باحضور آقای استاندار و آقای دکتر فصیحی بازرس وزارت بهداری و آقای رئیس بهداری استان ششم وآقایان‌دکترپورمند دکتر طاهری دکتر سرهنك‌مالك و رؤسای آمار و فرهنك و نمایندگان انجمن شهر تشکیل شد وتصمیمات ذیل‌اتخاذ گردید: سه مرکز بهداری در سه محل شهر تاسیس شود دردهستانهائی که بیش از ۲۰۰۰۰ نفرجمعیت دارد پاسگاه بهداری کشایش یابد درمرکز بخش‌ها یك بخش بهداری تشکیل خواهدشد که آمبولانس و جیپ در هفته وماه برای اعزام بیمارانی که حرکت آن‌ها ضروری است فرستاده شود در منطقه بهداری استان ششم مطب بهداشت کودکان - درمانگاه داروخانه آزمایشگاه - سرویس‌مایه کوبی و ضد عفونی - جیپ‌وآمبولانس قسمت مبارزه با تراخم و مالاریاتاسیس میشود و پس از مذاکرات‌مفصل، قرار شد درجلسه بعد تصمیم نهائی اتخاذ گردد.

## این شهر مگر جزو فراموش شدگان است؟

**لاهیجان** - شهری که ۲۱۰ پارچه آبادی و ۱۵۰ هزارجمعیت دارد متأسفانه بکلی فراموش شده من‌باب مثال‌اولااداارات دولتی‌ازقبیل‌فرمانداری دادگستری - ثبت بدون تصدی‌است‌امورشهر بکلی‌ازبین‌رفته بخصوص‌ایجاددودستگی برای‌تعیین‌اعضاء انجمن شهرمدتهاست کار اصلاحات شهررا بتعویق انداخته و شهرداری عوارض گزاف از مردم دریافت میدارد.

وانگهی دکتربهداری ۵۰ روز است بمرخصی رفته و بیمارستان‌پهلوی که با عطایای ملوکانه‌ساخته‌شده‌بدون پزشك وجراح میباشد و حسن اعتبار داروئی آن که‌درروز ۱۰ ریال است معلوم نیست روی چه‌حسابی برای بیمارستان سی‌ودوتختخوابی این‌اعتبار تعیین شده مرض سل هم که در این شهر نایاب بود، بعلت گردوغبارخیابان ها ازرفت وآمد اتومبیل فراوان و مردم بدبخت‌ازهرجهت مستاصل‌شده‌اند وضع فرهنك رقت‌بارترازهمه است‌و دانش‌آموزان روی زمینهای مرطوب می‌نشینند و کلاسها بدون‌دبیرو آموزگار میباشد وفرهنك با نداشتن وسیله با وجودآنکه کلاسهای دبیرستان بیش از یکصدنفر دانش‌آموزدارد نمیتواند استفاده‌ای ازدبیرستان ببرد.

اهالی انتظار بذل توجه فوری برای اصلاح وضع شهررادارند.

# اسلحه ملعون!

## آقای استاد، باین حرفها موضوع را غامض و پیچیده نسازید! درقاموس عدالت کلمات «شیطان» و «جادو» وجود ندارد!

روزسوم دسامبر ۱۸۸۱، دکتر «هوبشتین» استاددانشگاه ومدیرموزه بوداپست، درنزدیکی‌دانشگاه، بطرزی فجیع کشته شد.

مقتول نزد فرهنگیان محبوبیت خاصی‌داشت وبهمین ملاحظه واقعه قتل وی سروصدائی دراطریش وهنگری بلند کرد.

روزبعد ازواقعه، روزنامه عصر «پست» جریان حادثه‌را بشرح‌ذیل انتشار داد:

«ازمجموع اخباری که‌از منابع موثق بدست آورده ایم استفاده‌میشود که‌دکتر «هوبشتین» درحدود ساعت ۵ بعدازظهر بهمراهی رفیق مهربانش «شلیسنگر» استادشیمی ومعاون‌اداره موزه ازمحوطه دانشگاه خارج وبرای استقبال قطاری که‌ساعت ۵ از «وین» میرسیده بطرف‌ایستگاه رهسپارشده‌اند.

قطار حامل هدیه‌ای برای موزه دانشگاه بوده‌واین هدیه عبارت از یك کلکسیون اسلحه ظریف وچندجلد کتاب پربها بوده که‌ازطرف‌یك‌شخصیت شریف بنام «فون شلولنك» بموزه دانشگاه هدیه شده است.

هدیه مزبور درنظر «هوبشتین» اهمیتی داشته بهمین ملاحظه شخصا برای تحویل گرفتن‌آن رفته است. دکتر، ازنظراینکه مبادا آسیبی به قطعات مجموعه برسد، کسی رابکمك نطلبیده وقطعات یکی پس ازدیگری بوسیله رفیقش ازقطارخارج وتابیرون ایستگاه حمل وآنجا در یك کالسکه ذخیره شده است.

دکتربا رفیقش همراه درشکه تا دانشگاه رفته‌اند. آنجا ریمول دربان دانشگاه با کمك رفیق خود «شیفر» صندوقها را ازدرشکه پائین آورده و بمخزن موزه برده‌اند. دکترمخزن را قفل زده وکلید را بمعاون موزه «شلیسنگر» سپرده ویك پول چای با نهایت بشاشت به «ریمول» و «شیفر» داده وپس ازخداحافظی عازم خانه‌خود شده است.

«شلیسنگر» نیز پس از انجام دادن کارهای خود و اطمینان از اینکه کارها توأم با نظم وترتیب صورت گرفته ازدانشگاه خارج‌شده‌است.

«ساعت یازده یعنی یکساعت و نیم پس ازرفتن «هوبشتین» یك نفر سرباز نیروی دریائی ازجلو دانشگاه عبور کرده‌وجنازه دکتررا کنارخیابان دیده که ازجلو بزمین افتاده‌دستهایش از طرفین روی زمین کشیده‌وضربتی هولناك کاسه ش را متلاشی ساخته است برلیان مقتول تبسمی نقش‌بسته و شایدازرسیدن‌هدیه برای‌موزه‌خوشوقت بوده ودرهمین‌لحظه‌ضربت برجمجمه‌اش اصابت کرده است!

جنایت از ناحیه سارقین نبوده زیرا کیف‌پول مقتول که‌محتوی مبلغی پول‌ویك ساعت طلابوده‌محفوظ مانده است.

پزشك قانونی اظهار نموده که آلت ضرب چیزی شبیه به‌تبر بوده و دستی بسیار نیرومند ضربت را وارد ساخته‌است.

پلیس هنوز نتیجه تحقیقات و رسیدگی خودرا اعلام نکرده و با استتار وکتمان میخواهد زودترموفق بپیداکردن قاتل‌بشود»

این شرحی بود که در روزنامه «پست» درج شده بود وچون دکتر «هوبشتین» مردی سالم و منزوی بوده‌وجز مطالعه و درس کاری نداشت لذا حدس وگمان در واقعه قتل او متوجه کسی نمیشدزیرا دکتربدخواهی نداشت وروی همین‌اصل تحقیقات پلیس هم بی‌نتیجه ماند.

قاتل کیست! شیطان است یا حیوانی وحشی وجنایت پیشه!! بعضی ها خواستند «شیفر»را در این قضیه متهم کنند. انهم علت داشت: «شیفر» یهودی بود وآنروز مردم هنگری با یهودیها خوب نبودند!

ولی «ریمول» که مورد اعتماد مردم بود صریحا این اتهام‌راازدوست خود «شیفر» رفع کرد.

وی گواهی داد که «شیفر» از وی جدانشد مگرپس ازاینکه سرباز مقتول شدن «هوبشتین» را اعلام نمود.

بااینکه «ریمول» با صراحت کامل «شیفر» را تبرئه کرد معذالك این مرد بدبخت تهدید بانتقام میشد و ناراحت بود.

دراین خلال یعنی نه روز پس‌از واقعه قتل «هوبشتین» حادثه قتل دیگری بوقوع پیوست بدین توضیح که «شیفر» نیز کشته شد!

جنازه وی کنارمیدان بزرك شهر بدست آمد وازبس‌متلاشی بود هویت مقتول بسختی‌مشخص گردید گوئی قاتل حواسش بجانبوده اینقدر ضربت وارد ساخته تاجثه رامتلاشی کرده‌است!

کارآگاهان‌دربرابرمعمای‌دیگری قرار گرفتند زیرااین‌قتل هم مرموز بود.

«شیفر» درخانه شماره۴۹واقع درخیابان «ماری‌ترز» که تعلق بزن بیوه‌ای داشت ساکن‌بود و این خانم صاحب منزل این طور اداء گواهی نمود: «او درطول مدت روز ازاطاقش خارج نشد و برای تهمتی که مردم راجع بحادثه قتل «هوبشتین» باو زده بودند خیلی افسرده‌بود.

ساعت یازده بقصد تفرج بیرون رفت ودیگر بر نگشت، چون کلید همراهش بود من‌خوابیدم ودرانتظار مراجعتش نماندم»

بالاخره این جنایت دوم در تمام نقاط هنگری ایجاد وحشت ونگرانی کرد ومردم معتقدشدند که این دو قتل باهم رابطه ای دارند. نه تنها علت‌ومنشاءآن دو حادثه کشف نشد بلکه چند حادثه‌دیگربهم ازهمین نمونه‌رخ داد.

برای درك‌علل‌این سلسله‌حوادث بایستی قدری‌بعقب برگردیم.

***

«اتوفون‌شلیکل» یك‌دانشجوی آلمانی بود و در دانشکده پزشکی بوداپست اشتغال‌داشت، این دانشجو خیلی خوش‌قریحه بودودرمدت کوتاهی بردانشجویان دیگربرتری یافت.

علاقه مفرطی بکتاب‌خواندن داشت. کتابرا می‌بلعید ولی درعین‌حال‌درس‌را هم فدای‌اینکار نمیکرد.

وقت امتحانات نزدیك شد و «شلیکل» بقدری دردرس غوطه ور بود که ازآندو واقعه قتل هول انگیز اطلاعی‌حاصل‌نکرد.

شب عید میلاد بود. رفقای او شب‌نشینی‌داشتند واورا دعوت کردند ولی‌او نپذیرفت و کتاب‌هارا برداشت وبسراغ رفیقش «لئوپولد ستراوس» رفت.

ایندو نفر خیلی باهم رفیق بودند فقط برای دریافت جایزه دانشگاه گاهی‌میانشان مزاحمتی پدیدمیشد ولی صدمه‌ای بجنبه رفاقتشان نمیرسید.

آنشب دورفیق گرم کاربودند یکیشان کتاب تشریح‌مطالعه‌ودیگری‌جمجمه‌ای را بررسی‌میکرد. ناگاه زنك کلیسا نواخته ونیمه شدن‌شب اعلام‌شد.

شلیکل کتابرا کنار گذاشت و خودرا به بخاری‌آتش نزدیك ساخت وگفت:

— رفیق، فردا روز عید میلاد است باید از خداوندمسئلت کنیم. این آخرین‌عیدی نباشد که باهم‌هستیم!

— خداوند ما را توفیق دهد که تا پیش از عید آینده درسهای خودرا بپایان برسانیم.

بفرمائیدفعلا با یك بطر شراب چطورید؟

یك بطر آورده‌ام تاباهم بنوشیم سپس شیشه‌راازپشت کتاب ها بیرون آورد.

— در این قبیل شب ها آدم بایستی درخانه خودش باشد، خیلی خوش‌بی گذرد... برف بشدت‌میریزد و هوا خیلی سرداست. بسلامتی شما آقای لئوپولد!

— لئوپولد جام خود را نوشید و گفت:

— از رفقای دانشجو چه‌خبر؟

— لابد راجع بوقایع جنائی این چند روزه‌صحبت‌میکنند: فعلا که من مشغول درس هستم ومتوجه این‌حرف هانمیشوم.

— راستی بتماشای کلکسیونی که اخیرا بموزه هدیه شده رفتید؟

«هوبشتین» علاقه زیادی باین مجموعه داشت، میگویند تماشائی‌است.

— همین‌امروز رفتم وتماشا کردم مطابق صورتی که تنظیم شده یکقطعه ازآن‌مجموعه مفقود شده.

عجب! همین امر موجب ناراحتی روان پاك استادمان خواهد شد، چه قطعه‌ای مفقود شده؟

— تبری‌است‌ازجنس‌فولاد، دسته‌اش نقره بوده وخیلی هم قدیمی بوده‌است. صحبت‌های دیگری نیز بمیان آمد و بالاخره «شلیکل» عازم رفتن شد. هنگامیکه بدرخانه رسید، پالتوی‌خودرا پوشید و گفت: «راستی خیلی سرد است!»

ستراوس گفت: «من تورا بخانه‌ات میرسانم. دراین هوای‌صاف‌وخنك پیاده راه رفتن خیلی لذت‌دارد.

دورفیق رفتند تارسیدند بجائیکه جنازه شیفر درآنجا پیداشده بود

در این وقت صحبت از جرائم بمیان آمده شلیکل گفت جنازه شیفر اینجاپیداشد.

— پس تندبرویم. نکند قاتل‌در نزدیکی ماباشد.

دراین هنگام «شلیکل» فریادی زد، اوه پایم زخم‌شد!»

وسپس خم‌شد روی زمین‌وتبری را که پوشیده از برف‌وگل شده بود برداشت وگفت: باهمین اسلحه قاتل مرتکب جنایت شده!

ستراوس گفت:

— حتما همان تبری‌است که از موزه دانشگاه مفقود شده

دوجوان تردیدی نداشتند که‌این همان‌تبر گم‌شده‌میباشد وباهمین‌تبر قاتل هوبشتین وشیفررا بقتل رسانده‌است

شلیکل تبررا بدست‌گرفت واز رفیق خودپرسید:

— باید چه‌کارش کرد؟

— ببریم کلانتری وتحویل پلیس بدهیم.

— فعلا رئیس کلانتری‌خواب‌است باشد برای‌فردا.

— من‌هم‌موافقم.

ستراوس رفیق خودرا بخانه رسانده، خداحافظی کرد وبرگشت. پس‌از اینکه چندقدمی دورشد متوجه شدکه پشت سرش حرکتی میشود وهمین که به‌پشت سرش نگاه کرد «شلیکل» رادید که‌تبررا بقصدضربت زدن‌بلند کرده است!!

فورآپرید روی‌سر «شلیکل» وفریاد زد: پلیس!

آن‌چندنفرازرجال پلیس‌در نزدیکی آن‌محل‌بودند وتاصدای اوراشنیدند شتافتند و «شلیکل» را درحالی که تبرنقره‌ای رادر دست داشت دستگیر نمودند.

رئیس کلانتری، پس‌از اطلاع ازجریان‌کار، روبه «شلیکل» کرد وگفت:

— جوان! این چه کاری بود؟ آدم عاقل دربامداد روزعید میلاد این کاررا میکند؟!

شلیکل با وضع آشفته‌ای پاسخ داد:

— خدا بهترمیداند.

— این‌حرکت شمارا بدگمان کرد ممکن‌است شما قاتل (هوبشتین) و(شیفر)هم باشید!

— نه، نه... من قاتل آن‌ها نیستم...

— درهرحال فعلامتهم بشروع‌قتل رفیق‌خودهستید.

— اوه ستراوس رفیق عزیز من است...

چطورمن اینکاررا کردم؟چطور باین فکرافتادم؟!

— بله!همین نکته جنایت‌تورافجیع‌تر وننگین تر جلوه میدهد!

در این لحظه در اطاق رئیس کلانتری باز شد و مردی آشفته و دیوانه صفت‌وارد گردید.

حاضرین با سختی توانستند شخیص بدهند که این‌شخص «ولهلم شلیسنگر» معاون اداره موزه‌است. رئیس کلانتری باو احترام گذاشت وگفت:

— صبح بخیر، جناب استاد، لابد اطلاع یافته‌اید که شاگردتان «شلیکل» قصد داشته رفیق خود «ستراوس لئوپولد» را ترور کند؟

شلیسنگر با آهنك‌مرتعشی پاسخ داد:

— نه، آقای محترم... من‌آمدم اینجا برای کارخودم، نه برای کاردیگری آمدم وجدان خودم راراحت کنم.

آمدم گناهی را که علی رغم میل خودم مرتکب‌شدم اعتراف کنم! آری، من‌هستم کسیکه....

دیگر چیزی نگفت، نگاهی آمیخته بارعب ووحشت برتبر نقره‌ای که‌روی زمین‌افتاده بودکرد وگفت:

— آه!... چه‌افتضاحی! ایکاش من‌درعمرخود این‌اسلحه ملعوررا ندیده بودم!

ببینید،... ببینید این تبر را. اینجا آمده تابرعلیه من‌شاهد وگواه باشد! ببینید چه‌زنگی‌اورا فراگرفته است! میدانید چه چیز آنرا آلوده کرده است!

خون عزیزترین دوستان‌من‌دردنیا خون استادگرامی هوبشتین

آه! ای‌پروردگار دانا وتوانا!

«بومکارتن» رئیس کلانتری آرامشی‌بخود دادوسپس بمعاون خود امر کرد:

— وینکل، این آقارا که‌درحضور مابقتل‌دکترهوبشتین‌اقرار کرد دستگیر کن همچنین «شلیکل»را که‌قصد ترور کردن‌رفیق‌خودرا داشته توقیف کن و این‌تبررا که دراین‌دوجریمه بکاررفته درجائی‌مطمئن بگذار

«بومکارتن» بطرف زمین خم شد و تبر را برداشت «شلیسنگر» که بدون اضطراب‌بسخنان وی گوش‌میداد گفت:

— چه گفتید؟ شلیکل قصد ترور کردن ستراوس را داشته دو رفیق صمیمی هستند منهم که‌رفیق‌صمیمی‌خود راکشته‌ام... حتمادراینکار جادوئی شده‌است...! آری... در این تبرنك قوه شیطانی‌و یك رمز سحری وجود دارد...

رئیس کلانتری، که تبردر دستش بود، خندید وگفت:

— آقای‌استاد! وحشت نکنید..! با این‌حرفها موضوع‌را غامض‌وپیچیده نسازید! در قاموس عدالت کلمات «شیطان» و «جادو» درج نشده است.

دراین هنگام «وینکل» معاون کلانتری گفت:

— آقای‌رئیس، نمیشود بطورکلی منکر حوادث غامض و قوای خارق عادت‌شد...

«بومکارتن» باعصبانیت حرف اورا قطع نموده گفت:

— چه‌خارق‌العاده‌ای؟ چه‌حوادث غامضی؟ میخواهید بامن معارضه کنید تکذیب کنید؟ مناقشه کنید؟ تصمیم گرفته‌اید ازآدم کش های جنایت‌پیشه دفاع کنید؟ احمق، تو چه میفهمی؟ بدبخت! فردا تورا هم میکشند وی گویند شیطان اورا کشته است!...

دراین هنگام «بومکارتن» پرید روی سر «وینکل» وتبر را باشدت بالا برد.

خوشبختانه تیغه تبر بچوب‌های‌سقف فرو رفت وهمانجا ماند ودسته‌اش که دردست رئیس‌عصبانی‌مانده بود خورد شد!! و بدین طریق «وینکل» از مرك نجات یافت!

ولی طولی نکشید که خشم‌رئیس کلانتری فرونشست، دست به پیشانی گذاشت وزیر لب گفت:

— چه کردم! چه کردم!

شلیکل گفت:

— حرفهای استاد «شلیسنگر» صحیح‌است. دراین‌تبرقوه ای مرموز وجادوئی وجوددارد. ما باین‌حرفها معتقد نبودیم ولی داریم بادلیل‌وبرهان قبول میکنیم. وگرنه استاد چگونه مبادرت بقتل هوبشتین رفیق خود می کرد؟

من چطور در صدد کشتن رفیق خود بر آمدم! وشما، آقای رئیس کلانتری، چطور چیزی نمانده بود که رفیق ومعاون خود تان را بقتل برسانید!

ملاحظه کنید. علت‌این اعمال..؟

سپس «شلیکل» بطرف‌زمین‌خم شد ویك قطعه‌کاغذ کوچکی را که درمیان‌شکاف‌دسته خوردشده تبرنمایان بود برداشت.

روی آن قطعه کاغذ بزبان آلمانی نوشته شده‌بود:

«مارك ارلیشنکن، عیال من «جان‌بردویك رابا این تبر کشت.

من که شوهرش هستم وباعالم ماوراء طبیعت رابطه دارم در این‌تبر قوه‌ای جادوئی و دیمه گذارده‌ام در آینده، این تبر همان‌عذابی‌را که‌بتن چسانید بدیگران نیز خواهدچشاند در آینده دست هر کس باین‌تبررسید آن دست‌مرتکب جنایتی خواهد شد و بخون رفیقش‌ملوث‌خواهد گردید!

این تبر همواره فتنه برپامیکند: برای اینکه‌بخون شخص محبوبی آلوده شده است!»

سکوت‌و تامل‌برمحیط‌حکمفرما شد؛ حاضرین‌همه بهم نگاه کردند.

بومکارتن‌بلند شدوگفت

— آقایان، علی‌رغم تمام این صحبتها، بایستی من وظیفه قانونی خودرا دقیقا انجام بدهم

آقایان، من خودم را نیز مثل شما تحویل زندان میدهم. فقط قاتل «شیفر» یهودی تا این لحظه بدست نیامده‌است.

ما میرویم بزندان و پلیس موظف است درجستجوی‌قاتل «شیفر» باشد.

***

روز ۲۸ دسامبر، زن «ریمول» داخل‌اطاق شوهرش‌شد وشوهرش را دید که خودرا بطناب‌آویخته است. روی بخاری‌اطاق نطعه کوچك کاغذی توجه اورا جلب نمود.

شوهرش باخط‌خرد روی‌آن کاغذ نوشته بود: «من‌رفیق‌خود«شیفر» را کشتم!»

پرونده‌این‌حوادث عجیب بدادگاه رفت. دادگاه قرارخودرا که عبارت ازتبرئه متهمین بود صادر کرد ودر مقدمه قرار شرح وقایع بدین خلاصه نوشته شده‌بود.

«این‌تبر نقره‌ای‌مدت‌دویست‌سال بردیوارقصر «کنت‌شرلنك» آویخته بود کنت تصمیم براین‌گرفت که مجموعه اسلحه خودرا ازمحلی بمحل دیگری انتقال‌دهد و این کار را بعهده مباشر خود گذاشت. مباشراین‌تبررا برداشت وارباب خودرا کشت وراز این‌جنایت کشف نشد.

کنت مقتول وصیت کرد که مجموعه اسلحه‌ای بموزه بوداپست‌هدیه شود.

اسلحه بایستگاه‌رسیدو «شلیسنگر» متصدی نقل آن بدانشگاه شد و تبر نقره‌ای رابرگرفت و رفیق خود دکتر هوبشتین‌را بقتل‌رساند

«پس‌ازارتکاب جنایت، تبر را به محل خودش‌رساند و«ریمول» دربان دانشگاه وقتی‌هر یکی‌ازقطعات را در محل مخصوص بخود گذاشت تبر رابدست گرفت وقوه مرموز جادوئی از وبیازی گری‌پرداخت، دربان‌رفیق‌خود«شیفر» یهودی را کشت!

سپس تبربدست «شلیکل»رسید، وی شروع بکشتن‌دوست‌خود«ستراوس» کردووقتی«بومکارتن»رئیس کلانتری آنرابدست گرفت‌قصد کشتن‌معاون‌خود «وینکل» را کرد.

بالاخره بوسیله قطعه کاغذیکه در میان دسته این تبر نمایان گردید حقیقت این وقایع کشف‌شد» قرار دادگاه در حضور هیئت منصفه قرائت شد و هیئت مزبورنیز موافق بودند.

پلیس بوداپست تصمیم گرفت که قطعات آن تبرلعنتی را معدوم کند.

هیچکس جرئت‌نکرد دست بآن بزند.

سگی آن قطعات‌رابدندان گرفت و بدرون چاه قناتی که‌در خارج‌شهر بود ریخت!

برك کاغذی که‌کلمات جادوئی «بودویك» روی‌آن‌نوشته شده بود فعلا درموزه بوداپست موجود است.

شلیکل‌وستراوس‌وشلیسنگروبومکارتن‌و وینکل هم رفیق یکدیگر شدند.

تا اینکه جنگی روی دادوشلیسنگر افتخارابسارتش پیوست و در جنك «سادوفا»در اثر تیری که باواصابت کرد درگذشت. وقتی‌جیب وبغل‌او را بررسی کردنداین‌وصیت‌نامه بدست آمد:

پس از مرك من، تمام‌دارائی مرا بفروشید و با پول آن لوحه ای تهیه و روی قبر رفیق‌بزرگوارم دکتر «هوبشتین» نصب کنید.


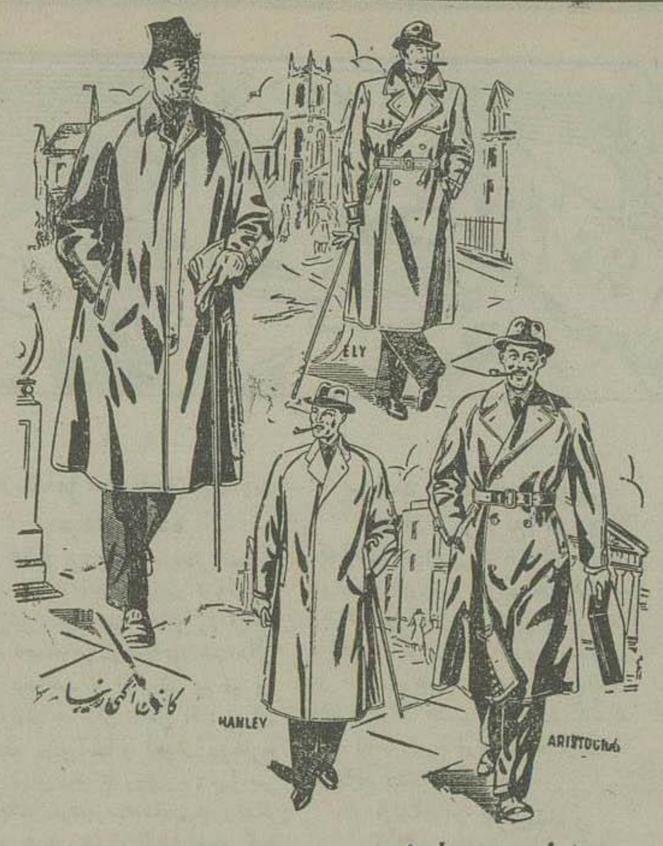


مغازه پیرایش بهترین بارانی های آمپر مابل بفرم آخرین مد تهیه نموده است.

آ-۹۶۹۸ ۱-۳

Lux

راحت‌ترین وسیله مسافرت

| | |
|---|---|
| رشت | همه روزه |
| پهلوی | « |
| اصفهان | « |
| شیراز | « |
| تبریز | شنبه - یکشنبه - سه‌شنبه - پنجشنبه - جمعه |
| مشهد | شنبه - دوشنبه - چهارشنبه |

برای تهیه بلیط به ت.ت.ت چهارراه یوسف‌آباد وخیابان شاهرضا خیابان ناصرخسرو پشت بانك‌شاهی مراجعه فرمائید.

تلفن ۵۱۲۳ - ۹۷۸۸ - ۹۳۲۳

۱-۹۰۶۰ -۱-

آگهی مزایده

منافع وبهره مالکانه معمولی سه‌دانك ازشش‌دانك‌قریه شهرك‌طالقان موقوفه‌مدرسه‌عالی سپهسالاراز تاریخ تنظیم‌اجاره‌نامه‌لغایت شهریورماه ۱۳۳۴ که عبارت از برداشت پنج محصول صیفی وشتوی است با شرایط زیر به اجاره واگذار میشود.

۱- حداقل اجاره بهای سال اول هشتاد خروار گندم وجو وهشت هزارتومان نقد سال دوم هشتاد خروار گندم وجو و۹ هزارتومان نقد سال سوم هشتاد خروار گندم وجو وده‌هزار تومان نقد سال چهارم‌وپنجم‌هرسال هشتادخروار گندم وجودوازده‌هزارتومان نقد.

۲- درمدت پنجسال مدرسه ده‌هزار تومان برای عمران و آبادی در صورتیکه سایر مالکین نیز ده هزار تومان دیگر بدهند خرج خواهد شود.

۳- اجاره‌دار حق‌انتقال مورد اجاره را مطلقا بغیرندارد.

۴- پیشنهاد دهنده باید ضامن معتبرمعرفی نماید درصورتیکه ضامن معرفی شده از قبول‌ضمانت خودداری‌نمود ویا اعتبارضامن مدرسه‌راتردیدو قبول‌نکردواز‌معرفی ضامن دیگر نیزسرپیچی کرد سپرده پیشنهاددهنده‌بنفع مدرسه ضبط خواهد شد.

۵- هزینه تنظیم سند ومالیات مزایده بعهده اجاره‌دار است.

۶- هریك از پیشنهاددهندگان بایستی قبلا ده هزارریال بصندوق مدرسه بدهند ورسید آنرا ضمیمه پیشنهاد خود نمایند و در صورت اصابت مزایده و امتناع آن از قبول اجاره سپرده مزبور بسود مدرسه ضبط خواهد شد.

۷- آفت ارضی وسماوی بعهده مستاجراست.

۸- پیشنهادهائی که فاقد سپرده باشد ویا سپرده آن‌کمتر از میزان مقرر مندرج درآگهی باشد ویا مطابق شرایط آگهی‌تنظیم شده باشد و یامقدار پیشنهادی آن کمتر از اجاره بهای تعیین‌شده‌باشد وهمچنین به پیشنهاد هائی که خارج از موعد مقرر برسد ترتیب اثر داده نمیشود.

۹- پیشنهاد دهندگان میتوانند تا ساعت ٦ بعدازظهر روز سه‌شنبه چهاردهم‌آذر ۱۳۲۹ پیشنهاد های خود را در پاکت سربسته ولاك ومهر شده که روی آن عبارت (مربوط بمزایده سه دانك شهرك طالقان موقوفه مدرسه عالی سپهسالار) نوشته شده باشد بدفتر مدرسه تسلیم و رسید دریافت دارند.

۱۰- حضور پیشنهاد دهندگان یا نمایندگان آنها که کتبا معرفی‌شده باشند درجلسه مزایده آزاد است.

۱۱- مزایده حضوری بعمل نمیاید.

۱۲- مدرسه دررد و قبول پیشنهاد ها مختار میباشد.

۱۳- پیشنهادهای رسیده روزچهارشنبه پانزدهم‌آذر ۲۹ ساعت‌چهار بعد ازظهردردفتر مدرسه عالی سپهسالار بازوقرائت میشود.

نایب‌التولیه مدرسه عالی سپهسالار - سیدا عراقین

آ-۹٦۱۸

شمع شامپیون یعنی قهرمان شمع‌ها

اگرهمیشه شمع نومرتب داشته باشید در مصرف سوخت اتومبیل شما ۱۰ الی ۱۵ درصد بنفع شماست ازفروشندگان لوازم یدکی اتومبیل ابتیاع فرمائید

# انعکاس افکار و نظریات عمومی

## مردم چه میخواهند و چه میگویند؟

### تقاضای افسران بازنشسته از مجلس شورایملی

عده ای از افسران بازنشسته آرتش باداره مراجعه کرده و تذکری دادند که چندی پیش ازطرف آقای وزیرجنك لایحه ای برای یکسان شدن حقوق افسران بازنشسته تقدیم مجلس شد که این لایحه در کمیسیون های بودجه و نظام مطرح شده و تصویب کردید ولی تاکنون برای اجرای آن مجلس اقدامی نکرده است و از روزی که این لایحه بوسیله آقای وزیرجنك به مجلس تقدیم شده تاکنون سه تن از افسران بازنشسته مشمول این قانون فوت کرده اند و برای وراث آنها هم تصویب این قانون تاثیری ندارد

زیرا ما در سال های قبل از شهریور ۱۳۲۰ با شرائط سنگینی بازنشسته شده ایم و حقوق تقاعد ما بسیار قلیل و ناچیز تعیین شده است که کفاف مخارج ما را در این آخر عمری بهیچوجه نمیدهد و بدینوسیله از مجلس شورای ملی تقاضا داریم نسبت به تصویب و اجرای این لایحه که رفاه و آسایش زندگانی عده ای از افسران خدمت کرده و کهنسال را در بردارد توجه نموده و تصمیمی فوری برای اجرای آن اتخاذ نمایند و برای اعتبار این لایحه از محل مخصوصی بودجه آن تامین گردیده است.

### اگر این کار را بکنند؟!..

آقای عبدالحسین قدسی کارمند دبیرستان ناصرخسرو ضمن نامه ای که باداره نوشته اند اشاره به تعداد زیاد کارمندان دولت نموده و مینویسند: اگر اوضاع اقتصادی کشور روبراه و کارهای آزاد و تولیدی درجریان بود هیچ کس حاضر نمیشد تمام قوا و فعالیت های خودرا محدود کرده و برای گرفتن حقوق بخور و نمیری خودرا اسیر ادارات دولتی سازد.

اگر دولت بتواند با اعتبار کافی نصف مبلغی را که بعنوان حقوق در سی سال به هرکارمندی میپردازد یکدفعه بعنوان قرضه باو بدهد و چند نفر باهم جمع شوند و سرمایهٔ شرکتی را از این راه تامین کنند و به کارهای تولیدی و عمرانی بپردازند مسلم است که دیگر کسی پابند کار دولتی و میز ادارت نشده و بخودی خود عدهٔ زائد کارمندان دولت نیز تقلیل خواهد یافت.

### فرع بر اصل زائد

نمایندگان ساکنین چهارصد دستگاه خانه های ارزان قیمت بانك رهنی نامه ای به پیشگاه اعلیحضرت همایونی و مقامات مسئول نوشته و از اقساط سنگین این خانه ها که از حقوق آنان کسر و دریافت میشود شکایت نموده مینویسند قیمت کوچکترین خانه که یك نفر خدمتگزار جزء با حقوق یکهزار و چهارصد ریال وا گذار نموده اند از دویست و سی هزار ریال کمتر نمیباشد که از این مبلغ صد و ده هزار ریال فرع و بقیه اصل آنست که در این حساب فرع زائد بر اصل شده در نتیجه دو ثلث حقوق کارمندان کسر شده و آنها با داشتن عائله سنگین بسختی و صعوبت زندگانی نمایند و تقاضای عطف توجه و رسیدگی دارند.

### کارمندان وزارت دارائی بیمارستان و آسایشگاه می خواهند

کارمندان وزارت دارائی ضمن لایحه مفصلی شکایت دارند که وزارت دارائی با همه سازمان وسیعی که دارد برخلاف سایر وزارتخانه ها از داشتن بیمارستان و یا آسایشگاه محروم است و کارمندان این وزارتخانه وقتی بیمار میشوند و یا احتیاج به بیمارستان و یا آسایشگاه پیدا می کنند بکلی نومید و مایوس میگردند و سرنوشت خود را در اختیار تقدیر میبینند.

کارمندان وزارت دارائی در پایان این نامه تقاضا نموده اند دستوری داده شود که کارمندان این وزارتخانه فعلا تا تهیه بیمارستان خصوصی کمافی السابق داروی کافی و وسائل ضروری برای کارمندان و عائله آنها در اختیار بهداری داروئی گذاشته شود.

ثانیا مثل وزارت پست و تلگراف در اوقات تعطیل اداری کارمندان مریض حق مراجعه و استفاده از مطب شخصی پزشکان معالج را داشته باشند

### قسمت دوم نامه آقای علی وکیلی

٤- ازروز کار و دیگران شکایت نکنید.

فقر هر جامعه ناشی از جهل افراد آنست و احتیاج ما منحصراً بدانش افراد است.

شما در تعلیم و تربیت جوانان بکوشید و باب معلومات حقیقی را بروی آنها باز کنید تمام مشکلات خود بخود در اندك مدتی از بین خواهد رفت.

هرچه بر تعداد دانشجویان افزوده شود بهمین میزان از تعداد بیکاران، ولگردان، بیچیزان، اشرار و بودجه انتظامی کشور کاسته شده و اصلاحات سریعتر انجام میگیرد.

٥ - بزرگترین سرمایه آبادی این کشور و وسیله ترقی و تعالی این علت همین اطفال و جوانان هستند که در کوچه های شهرها و یلان و در قصبات و دهات بدون داشتن وسائل تعلیم و تربیت در بدبختی و بیچارگی بسر برده و با فقر و فاقه هم آغوشند.

٦- سی و چندسال پیش در شهر تبریز شخص خیرخواهی که امروز حیات ندارد از دکان حلبی سازی طفل ده ساله ای را که باروزی ده شاهی باتن فرسوده شاگردی میکرد برداشته در مدرسه گذاشت و این طفل با استعداد بقدری جلو رفت که پس از چندسال بیش از ۷ زبان میدانست و باسرمایه معلومات در کمال رفاهیت با تشکیل عائله خوشبختی در جامعه از راه فرهنگ خدمت بسزائی مینمود ولی استاد آن طفل بهمان حال حلبی سازی مادم العمر باقی ماند.

### تقاضای احقاق حق خودرا دارم

آقای حاجی غلامحسین زاده رشتی که نشانی خود را بشهر چهار راه خیابان ایستگاه تعیین نموده است ضمن نامهٔ مفصلی شکایت دارد که محل اجاره او را مالك به جبر و عنف تخلیه کرده و در اثر این اقدام عیال و اطفال او سرگردان و ویلان شده و طفل دو ساله ام مقتول گردیده بدادسرای ساری شکایت کرده ام و بدینوسیله تقاضای رسیدگی و احقاق حق خود را دارم.

### عدم توجه به مقررات قانون کار

آقای ناصر کریمی بنمایندگی کارگران کارخانه پشمباف اصفهان نامه ای به پیشگاه ملوکانه نوشته و ضمن آن شکایت کرده است که از دو سال باینطرف مدیران این کارخانه کارگران را به بهانه بحران اقتصادی از کار برکنار نموده و بجای آنان کارگران تازه ای بعنوان روزمزد باحقوق حداکثر روزی ده ریال استخدام میکنند و مزایای قانون کار را رعایت نمیکنند ازمقامات مسئول تقاضای عطف توجه و رسیدگی را نموده است.

### آیا اسفالت این خیابان لازم نیست

نامه ای بامضای ساکنین خیابان کیوان بدفتر اداره رسیده که ضمن آن مینویسند:

باآنکه آقای شهردار تهران دستور سریع اسفالت این خیابان را به اداره اسفالت شهرداری داده اند، و اسفالت خیابان مزبور که بیش از ۵۰۰ متر نیست در برنامه ساختمانی امسال منظور شده است.

معهذا معلوم نیست چرا اسفالت خیابان دیگری که مورد توجه نیست زودتر از این خیابان عملی شده و بخیابانی که در آن یك سفارتخانه مستقر است اینطور بی اعتنائی میشود.

در پایان تقاضا نموده اند اولیای امور برای حفظ حیثیت اسفالت این خیابانرا شروع کرده و باین منظره زشت و ناپسند در انظار خارجی و خودی خاتمه دهند.

### سپاسگزاری اهالی آشتیان

بامضاء معتمدین اهالی آشتیان نامه ای باداره روزنامه رسیده است که ضمن آن از سازمان شاهنشاهی خدمات اجتماعی سپاسگزاری نموده اند که درمانگاه سازمان در آشتیان گشایش یافته و پزشکان با نهایت جدیت بخدمت عمومی اشتغال دارند.

### تقاضای رسیدگی

آقای سید فخرالدین سرتیپ زاده از اردبیل طی نامه ایکه باداره نوشته است شکایت دارد که با اینکه کبیر است و اختیار اداره زندگانی خود را دارد پسر عمویش املاك و اموال او را در اختیار گرفته و نمیگذارد او آزادانه از آن استفاده کند و بدینوسیله تقاضای رسیدگی دارد.

### شکایت من ترتیب اثر نداده اند

آقای باقر اعتمادیه که نشانی خود را خیابان عباس آباد جنب مسجد شیخ ابوالحسن در اراك تعیین کرده است ضمن نامه ای شکایت دارد که با مراجعات مکرر به اداره اوقاف اراك راجع بدهات موقوفه پنجگانه حاج حسن ملك در اراك تاکنون بشکایت او ترتیب اثری نداده اند.

از مقامات مسئول تقاضای جلب توجه و رسیدگی را نموده است.

### من دخالتی نداشته ام

آقای محمد حاج سلطان ضمن شرحی باداره می نویسند:

پانزده سال است در دفتر خانه ۹۸ سابقه خدمت دارم و در این مدت هیچگونه تخلفی از من دیده یا شنیده نشده است اخیراً اتهام ناروائی بمن نسبت داده اند که تقاضا دارم موضوع از طرف اداره و مراجع صالحه رسیدگی شده و حقیقت امر معلوم گردد.

### لوله کشی تهران چرا عملی نمی شود؟

یکی از خوانندگان (که امضاء خود را یکی از مشترکین گذاشته است) ضمن شرحی که نوشته اشاره بساختمان راه آهن عظیم سرتاسری ایران نموده و می نویسد:

این راه آهن با همه مشکلات و موانعی که در راه داشت باسر مایه داخلی بپایان رسید و در زمان جنك و اکنون مورد استفاده قرار گرفته است.

ولی لوله کشی آب تهران که از واجبات زندگانی افراد است تاکنون عملی نشد و چندین سال است موضوع آن از دائره نقشه و پروژه و قرارداد خارج نمی شود.

انجام لوله کشی درمقابل ساختمان راه آهن سرتاسری کار کوچك و بی اهمیتی است.

ولی معلوم نیست چرا تاکنون نسبت بعمل شدن آن توجه عاجل و مؤثری نمیشود؟

### به چهار راه حریرچیان شهرداری توجه نمیکند

« چهارراه حریرچیان واقع در خیابان ایران و شهباز یکی از نقاط پر جمعیت محله های تهران است که در بیست و چهار ساعت شبانه روز وسائل نقلیه از آنجا ایاب و ذهاب میکنند و گرد و غبار انبوهی را بهوا متصاعد میسازند که درحلق و دهان ساکنین آن فرومیرود.

از شهرداری تقاضا داریم نسبت به نظافت این چهارراه که بیش از ده متر نیست توجه نمود و اقدام لازم را بعمل آورد.»

شرح فوق خلاصه ای از نامه ساکنین چهار راه حریرچیان است که باداره رسیده است

### پست و تلگراف نهاوند

محترمین شهرستان نهاوند بوسیلهٔ آقای ظفری نماینده مجلس شورایملی نامه ای به وزارت پست و تلگراف و تلفن نوشته و ضمن آن تقاضا کرده اند برای تسریع در ارسال مخابرات تلگرافی و توزیع نامه ها پست و تلگراف نهاوند مستقل شود و نامه ها و مراسلات نیز مستقیما به نهاوند فرستاده شود

### تقاضای رفع مزاحمت

آقایان حسن شرفی، غلام غضنفری حسن کمالی ازطرف اهالی قریه الویر ساوه ضمن نامه ای که بآقای نخست وزیر نوشته اند از مزاحمت های رحیم فرزند علیمیرزا ساکن ده الویر بخش خرقان ساوه شکایت نموده و مینویسند مزاحمت های این شخص موجب شده است که مابکلی از کار و زندگانی خود مانده ایم و نمیتوانیم بزراعت و کشاورزی که پیشه و شغل ماست اشتغال ورزیم تقاضای رسیدگی و رفع مزاحمت را داریم.


## اگر از تحصیل عقب مانده اید

میتوانید در کلاسهای دروس دبیرستان آموزشگاه شکسپیر نام نویسی فرموده و خود را برای امتحانات نهائی آماده فرمائید آموزشگاه شکسپیر - خیابان شاه آباد.

آ-۹٦۳۲

## آگهی

برای ابلاغ بآقای محمد شهروزی ناظر هزینه وصاحب جمع پیشین اداره دارائی شهرستان اصفهان فرزند علی که محل اقامت فعلی او نامعلوم است عین رای شماره ۵۱۸۳-۲۱ر۵ر۱۳۲۹ شعبه چهارم دیوان محاسبات دارائی ذیلا درج میشود:

شعبه چهارم دیوان محاسبات مرکب از:

ابوالحسن مستوفی رئیس — جعفرالهی مستشار — رضا تاجبخش مستشار

در تاریخ ۲۷ تیرماه ۱۳۲۹ با حضور آقای ابوالقاسم نوربخش دادیار و نماینده دادسرای دیوان مزبور راجع بادعانامه شماره ۱۲۸۳۹-۲۱ر۱۰ر۲۸ دادسرای نامبرده مبنی بر تقاضای تشخیص پیگرد کسر ابوابجمعی آقای محمد شهروزی ناظر هزینه پیشین دارائی اصفهان که بعلت معلوم بودن محل اقامت متهم مدلول ادعانامه مزبور سه نوبت درروزنامه رسمی وروزنامه ایران اعلان وچون پس از انقضاء مدت مهلت قانونی پاسخی ازطرف متهم بدفتر دیوان محاسبات نرسیده پرونده را برای صدور رای مقتضی شعبه چهارم فرستاده اند تشکیل گردید و پس از قرائت ادعانامه مزبور و منضمات آن و استماع اظهارات آقای نماینده دادسرا خلاصه مشعر بر اینکه بدهی آقای شهروزی با انضمام ۳۱۸ ریال و ۲۰ دینار اختلاف که بموجب مدارك تقدیمی بدادگاه دامغان صادر است، ۵۵ر۵۸٤۱۷۷ میباشد ریال که در قبال آن طبق نامه شماره ۲۷۲۳٦-۳ر۸ر۲۸ پیشکاری استان دهم ۹۰ر۳٦ر۳۵۹ ریال از بدهکاران نامبرده و ۱۷۰۰۰ ریال هم ازضامن او وصول شده بقیه آن که ٦۵ر۵۳۱۲٤۰ ریال خواهد بود مورد درخواست دادسرا میباشد ختم جلسه اعلان و پس از مشاوره چنین رای میدهد:

کسر موضوع بحث بموجب اوراق مورد استناد دادسرا وصورت حسابهائی که خلاصه آنرا ضمیمه ادعانامه نموده اند واسلش در پرونده دادسرا ملاحظه شد بعد از وضع آنچه قبلا باحضور متهم وصول و محسوب شده بوده است و با احتساب دو فقره وجه مذکور فوق که از بدهکاران بمتهم و ضامن او بعدا دریافت گردید بالغ بر ٤۵ر۵۳۰۵۲۲ ریال تشخیص میگردد و نسبت به ۲٤ر۳۱۸ که بعنوان اختلاف و باستناد نامه شماره ۲۷۲۳٦ پیشکاری استان دهم درخواست شده است برمبلغ مزبور اضافه نشود چون در نامه نامبرده بدهی مسلم آقای شهروزی همان مبلغ ٤۵ر۵۳۰۵۷۲ ریال قلمداد و نسبت بمبلغ مورد اختلاف بصورتحسابهای هیئت رسیدگی استناد شده که آن صورتحسابها ملاحظه نشده و معلوم نیست ماخذ تنظیم آنها چه بوده و بعلاوه در ضمن همان نامه اشعار گردیده است (ودر غیاب نامبرده هم روشن شدن این رقم اختلاف میسر میباشد) مبلغ مزبور رافعلا نمیتوان بدهی مسلم آقای شهروزی تشخیص داد.

ابوالحسن مستوفی — جعفرالهی — رضا تاجبخش

این آگهی ۳ نوبت درهرماه یکنوبت درروزنامه کشور شاهنشاهی و درروزنامه اطلاعات درج میشود.

نوبت اول ۱۵ر۸ر۲۹

ازطرف پیشکار دارائی و اقتصادی استان دهم - روزبه

آ-۹٦۵۰

## خطوط هواپیمائی عراق

عضو انجمن هوائی بین المللی

نرخ مخصوص دوسره

۲۸۰۰ ریال

از تهران به بغداد

توسط هواپیماهای ویکینك ۳۷ نفره

حرکت از تهران — نرخ عادی یکسره ۲۱۳۸ ریال

روزهای دوشنبه — دوسره ۳۸۳۰ ریال

از بغداد به بحرین بصره بیروت قاهره دمشق کویت ارتباط دایر است

برای کسب اطلاعات به بی. او. ا. سی بالای خیابان فردوسی تلفن ۵۸۱۱ و یا به سایر نمایندگیهای مجاز مراجعه فرمائید

آ-۹٦۵۹ — ۲-۱

## خانه برای اجاره

ویلای دوطبقه نوساز با لوله کشی حرارت مرکزی واقع در سرپل تجریش دارای ده اطاق حمام، برق سه فاز، تلفن، تلمبه برقی، گاراژ، گل خانه، لوله کشی آب گرم وسرد وسایر احتیاجات

طالبین بتلفن ۱۲٦ تجریش از ۲ تا ۵ مراجعه نمایند.

آ-۹۵۳۳ — ۲-۲

## دکتر عبادی

متخصص وجراح بیماریهای چشم

پس از مراجعت از اروپا مطب خود را درخیابان امیریه اول کوچه سهیلی دائر نموده اند.

آ-۹۳۵۹ — ۳-۳

## آقایان قنادان محترم تهران و شهرستانها

اگرمی خواهید وقت خودرا تلف نموده وکلیه لوازمات شیرینی سازی را ازیك محل وبقیمت صدی ده ارزانتر ازسایر فروشندگان تهیه فرمائید بفروشگاه طلوع مراجعه اجناس زیر کلی وجزئی دردسترس مشتریان محترم گذاشته شده است:

انواع اسانس - پرتقال - لیمو - گلابی - هل - نعنا - توت فرنگی - تمشك - نارنج وغیره.

انواع وانیل - کومارین - بردکاکائو - کرم تار تار - جوهر لیمو - کاکائو - جوش - وغیره.

انواع طلق - سرب - کامفت - کاغذ فنجانی - کاغذ موی - زنبیل شکلات - دستمال وغیره.

نشانی - خیابان خیام مقابل کلانتری ۸ جنب سرای همایون

آ-۹۵۰۵ — ۲-۳ — لوازم قنادی وکاغذ فروشی طلوع

## صابون ماه

### ساخت کارخانه برادر

صابون رختشوئی ماه بدون شك بهترین و با صرفه ترین صابونی است که تاکنون مصرف نموده اید صابون ماه ساخت کارخانه برادر سالها امتحان خود را درخارجه داده و اخیرا کارخانه صابون ماه به ایران انتقال یافته بایکمرتبه امتحان مزیت صابون ماه برشما ثابت خواهد شد

نمایندگان فروش:

بازار - مغازه طاهری

خیابان چراغ برق - معتمد

شاه آباد - احمد بهرای

عین الدوله - مغازه کاوسی

مرکز فروش عمده:

نادر نوروزخان سرای صلحی سیداسدالله مصطفوی

خیابان بوذرجمهری جنب سرای سعادت سید عبدالحمید رشتی

بازار سرای حاجی ملاعلی - تجارتخانه سید عباس رشتی

آ-۹٤۹٦ — ۲-۳

## جهان گرد

بهترین وسیله مسافرت — آ-۹۰٦۷ — -۱-

## آگهی قابل توجه

چند دستگاه ماشین های کوچك و سیستم کروسلی امریکائی - سواری - کوروکی) بقیمت خیلی مناسب بفروش میرسد طالبین خیابان سعدی (بنگاه دارا) ویا بتلفن ۷۳٤۰ مراجعه نمایند.

آ-۹۵۰٤ — ۲-۲

## برنامهٔ حرکت اتوکار های شرکت ترانسپورت

درجه ۱

اصفهان - یزد - رفسنجان کرمان - شنبه - دوشنبه چهارشنبه

مشهد - یکشنبه - سه شنبه - پنجشنبه

مشهد - اصفهان درجه ۲ همه روزه صبح وعصر

برای تهیه بلیط به ترانسپورت بنگاه قم شمس العماره

یا تلفن ٤۲٦۰ - ۵۷۵۸ مراجعه فرمائید.

آ-۹۰۵۹ — -۱-

## آگهی مزایده اجاره

اداره کل اوقاف و آقایان حسین حبیب و مرتضی کامیاب و منوچهر نوری کامیاب ۴٫۵ سهم از ۱۷ سهم کل ششدانگ قریه دهشاه شهر بنار موقوفه میرزا ابراهیم مستوفی خواجه نوری را ازطریق مزایده کتبی باجاره برگزار می نمایند داوطلبان میتوانند برای اطلاع از شرایط اجاره و تهیه پیشنهاد خود باوقات تهران مراجعه نمایند مدت قبول پیشنهادات تا روز چهارشنبه چهاردهم آذرماه ۱۳۲۹ خواهد بود

رئیس اداره کل اوقاف - رضا جعفری

آ-۹٤٤۳ — ۲-۲

## کلاسهای زبان آلمانی دبیرستان البرز

افتتاح شد - شروع درس ازروز ۲۰ آبان ۱۳۲۹ داوطلبان همه روزه ازساعت ۴٫۵ تا ۷ بعدازظهر برای ثبت نام بدفتر کلاسهای شبانه دبیرستان البرز مراجعه نمایند.

آ-۹۵٦۷ — ۳-۱

## یکدستگاه آپارتمان برای فروش یارهن تصرف

واقع درخیابان ژاله نزدیك آب سردار بمساحت چهارصدمتر - سه طبقه دارای یازده اطاق - حمام - آشپزخانه - چندین صندوق خانه و سایر لوازم به فروش و یا بقیمت مقطوع سی هزار تومان برهن تصرف واگذار میشود.

طالبین بکوچه مسجدمجد - (خیابان سپه) - بحمام زمزم مراجعه نمایند

آ-۹٤۲۱ — ۳-۳

## گیتی نورد

برنامه حرکت اتو. کارهای سرویس منظم گیتی نورد

اصفهان همه روزه صبح و عصر

کرمان - یکشنبه - سه شنبه - پنجشنبه ۷ صبح

یزد « « « «

شیراز شنبه - دوشنبه - چهارشنبه «

مشهد - همه روز غیر از جمعه ها

مقابل نوروز خان تلفن ۸۰۹۸ - ۹۷۱۳

شعبه بهارستان تلفن ٦۵۷۳

آ-۹۰٦۲ — -۱-

## اتومبیل سواری فروشی

اتومبیل کرایه کابزرا واخر ٤۹ که سه هزار میل بیشتر کار نکرده و نومانده است بفروش میرسد طالبین به چهارراه فردوسی اول ایرانشهر ساختمان سوم دست راست بدربان امیر مراجعه نمایند

آ-۹٤٤٤ — ۳-۳

بقلم میلتن کاپلان

از اینتر نشنال نیوز سرویس

# بزرگترین نویسنده عصر حاضر، آخرین روزهای زندگی خود را چگونه گذراند

## پس از اینکه پای برنارد شاو شکست، مرگ و اندوه آرام آرام او را در کام خود فرو برد

چند هفته قبل بود که برنارد شاو نویسنده بزرگ جهان دچار شکستگی پا گردید و در بیمارستان تحت عمل جراحی قرار گرفت.

هنگامی که وی از بیمارستان بمنزل انتقال یافت همه میدانستند که او خواهد مرد چنانچه عده‌ای می گفتند برنارد شاو آفتاب لب بام است و از این آفتاب جز روشنائی پریده رنگی که هر آن رو بخاموشی می رفت چیزی نمانده بود.

در روزهای اخر دیگر آن آتش درونی که مدتها بصورت انتقادهای شدید وسوزان از جهان و معایب آن، فوران میکرد رو بخاموشی گرائیده و چشمان وی که وقتی با نور خرد و بینش میدرخشید بی فروغ شده وحالت خود را از دست داده بود. شاو در آن روزها برای همیشه قلم خود را که در حکم پیکان جگر شکافی بود بکناری انداخته بود.

پزشکان معالج در مشاوره محرمانه هنگر گفته بودند که شاو با ۹۴ سال عمر نمیتواند شکستگی ران و ضعف و عوارض ناشی از آن را تحمل کند شدت رنج و کمی بنیه بقدری تعادل سلامتی او را برهم زده بود که شاو چون آخرین شعله های لرزان شمع در برابر طوفان مرگ تاب و توان خود را از دست داده بود و بطوریکه خود وی می گفت: «مرگ در خانه مرا میکوبد ولی من با آغوش باز این مهمان را در خانه‌ام پذیرائی می کنم»

شاو پس از آنکه از بیمارستان بیرون آمد بقیه عمر را در ویلای محبوب و زیبای خود که «دایات سنت لورنس» نامیده میشود و در چند میلی شمال لندن واقع است گذرانید. بنای آجری و زیبای این ویلا درمیان یک دره کوچک و کنار دهکده که درسینه کشی کوه واقعشده با چمنها و گلهای فراوان احاطه گردیده است شاو در این باغ در حالیکه با خاطرات گذشته پرشکوه و جلال احاطه شده بود روزهای آخر زندگی خود را بسر آورد. هنگامی که وی از بیمارستان خارج شد فقط چند نفری از دوستان قدیمی وی اجازه یافتند او را ملاقات کنند ولی همگی با خاطری افسرده و پر ملال از وی جدا شدند

شاو با شکال یکی یا دو تن از آنان را شناخته و خیلی کم صحبت کرده بود، اصولا وی دیگر قدرت آن را نداشت تا در موضوعهائی که نظر او را میپرسیدند بحث کند.

شاو چند ماه قبل یعنی پیش از شکستن پایش هنوز علاقه مفرطی بامور جهان داشت ولی در این اواخر قدرت یکی دو سطر روزنامه می خواند.

گاهی کتابی را چند دقیقه بدست می گرفت و یا چند لحظه برادیو گوش میداد

دو پرستار شب و روز مراقبت و تنظیم خواب و خوراک او را برعهده داشتند.

وی در هفته های آخر زندگی حتی نمی توانست از غذاهای نباتی و سوپ و سالاد مخصوص و مطلوب خود بقدر کافی تناول کند.

بیشتر اوقات شبانروز وی را در بستر می خوابانیدند اما شاو آنقدر نیرو داشت که باین عمل پزشک ها و پرستارها اعتراض کند.

روزانه سه ساعت بدستور پزشک وی را در صندلی چرخ دار می نشاندند و هنگامی که هوا خوب بود ویرا باهمان صندلی چند لحظه جلو آفتاب میآوردند.

یکبار ویرا باهمان وضعیت در یکی از روزهای آفتابی ماه اکتبر بیرون آوردند، آفتاب بدرختها و مزارع اطراف ویلای وی طراوت و لطافت مطبوع و گرمی بخشیده بود، شاو باصدای ضعیفی باخود زمزمه می کرد «همه چیز زیبا است.»

اما برای علاقمندان شاو حزن انگیز ترین موضوع این بود که وی پس از خروج از بیمارستان فقط یک بار قلم برای نوشتن بدست گرفت — آنهم فقط برای امضاء چند جلد از کتاب خودش بنام «دا کتر زدیلما» بود که می خواست به کارمندان بیمارستانهای لوتون و دانستابل که در دورهٔ بیماری در معالجه و پرستاری وی توجه کرده بودند هدیه کند.

وقتی یکی از دوستانش از وی دربارهٔ آخرین نمایشنامه اش سئوالی کرده بود شاو فقط سری جنباند و باصدای ضعیفی گفته بوده:

«من نتوانستم آن را تمام کنم روی آن نمایش باید وقت زیادی صرف شود — وحالا دیگر هرگز این کار انجام نخواهد پذیرفت.

«حقیقت این است که من نمی‌توانم این کار را انجام دهم. این نمایش هم یکی از ترانه های ناتمام جهان خواهد بود.

«من گمان نمی کنم دیگر بتوانم چیزی بنویسم.»

شاو در سالهای اخیر تا حدی دست از کار کشیده و خود را «نیم مرده» میدانست اما مردم حاضر نبودند حرف او را باور کنند مخصوصاً در جائی که خود او گفته بود صد سال عمر می کنم

وقتی که وی را در آنروز در آفتاب گرم بعد از ظهر درمیان باغ می گرداندند لکه ابری برای مدت چند دقیقه جلو آفتاب را گرفت، شاو چند دقیقه در افکار دور ودرازی غوطه‌ور شد و بعد باصدای آرامی که با نومیدی خفیفی همراه بود گفت:

«گمان می کنم حالا باید بداخل خانه بروم.

«آفتاب خیلی زیبا بود اما من سایه را دوست ندارم»

از آن پس دیگر صحت شاو با سرعت زیاد مختل گردید.

عقاید شاو ضمن کتب و نوشتجات وی که در سراسر جهان منتشر شده مندرج است ولی تنها چیزی که در اواخر زندگی او قابل ملاحظه می باشد این است که شاو با آنکه یک نویسنده و متفکر ماتریالیست بود هنگامی که نزدیکی مرگ خویش را احساس کرد کشیش را بیالین خود پذیرفت و هنگامی که شاو بحال اغما دچار شد همان کشیش در بالین وی بود و هم او نزدیکی صبح دوم نوامبر مرگ این نابغه ادب را اعلام کرد.

# پادشاه جدید سوئد بایران مسافرت کرده و تمدن ایرانی را با دیده اعجاب و تحسین مینگریست

پادشاه جدید سوئد یکی از چند نفر پادشاهی است که بایران مسافرت کرده و کشور ما را از نزدیک دیده‌اند. پادشاه سوئد که یک مدت طولانی سمت ولیعهدی داشت در سال ۱۳۱۱ در دوره ولیعهدی خود بایران آمد و مورد پذیرائی شاهنشاه قرار گرفت و نظر بروابط مودت آمیز دیرین که میان ایران و سوئد وجود داشت مردم نیز بامسرت از ولیعهد سوئد استقبال کردند.

پادشاه جدید سوئد که در باستان شناسی و آشنائی بتمدنهای قدیم و منابع ظریفه اطلاعات قابل دارد موقعی که بایران آمد چند روزی را در اصفهان اقامت نمود و کلیه آثار تاریخی این شهر کهنسال را بازدید کرد وشخصا یا بوسیله فرزند ارشد خود که آن روزها قریب بیست سال داشت از بناها و آثار قدیمه عکس میگرفت دختر زیبای ولیعهد هم با او همراه بود و در عکس برداری همکاری میکرد.

پادشاه سوئد موقعی که در ایران بود بسیار مراقبت کرد که احترام اماکن مذهبی محفوظ ماند. موقعی که بدرب مسجدی میرسید فورا کفشهای خود را بیرون میآورد و یک کالش مخصوص که همراه خود داشت میپوشید و وارد مسجد میشد.

پادشاه سوئد موقعی که در اصفهان بود شبی درخواست کرد موسیقی ایرانی بشنود.

چند نفر از بهترین نوازندگان ایرانی بمحل اقامت ولیعهد سوئد رفتند وچند قطعه از آثار موسیقی ایرانی را نواختند. ولیعهد سوئد که خودش آشنائی کاملی بموسیقی داشت از آهنگ های ایرانی لذت برد و موقعی که میخواست از نوازندگان جدا شود گفت: من اثر یک تمدن قدیم و درخشان را در این آهنگها مشاهده میکنم که در طی حوادث جهان صدمات فراوان دیده ولی نیروی حیرت آوری برای مقاومت در برابر یا حوادث داشته است.


# کانواهای کرک خالص و کانوای نایلون

و اریستوکرات، به‌به، اسکی، نیوپورکی، سواره، زنجیری رسمی
انتخاب لاله‌زار — انتخاب شاه‌آباد — انتخاب چهار راه یوسف‌آباد
آ-۹۶۵۲ ۱-٤

آگهی

# برای شرکت ها و بنگاه‌های اقتصادی و نمایندگی های بازرگانی خارجی

## یا برای مهمانخانه‌های درجه اول چقدر مناسب است؟

ساختمان سه اشکوبه‌ای که زیر نظر یکی از بهترین مهندسین و در نهایت استحکام ساخته شده ودرشرف اتمام است — واقع در جبههٔ خیابان پهلوی (نزدیک ایستگاه راه‌آهن) دارای سالونهای وسیع و مرغوب زیر زمینی وشش باب مغازه بزرگ وحیات متناسب و سه آپارتمان جمعا شانزده اطاق وحمام وسایر احتیاجات — یک جا ویا هر قسمت جداگانه به اجاره داده می شود.

مجموع ساختمان برای یک شرکت یا بنگاه اقتصادی یا نمایندگی بازرگانی خارجی ویا برای یک مهمانخانه درجه اول بسیار جامع ومناسب است خاصه که نزدیک ایستگاه وبا اجرای پیمان بازرگانی ایران وشوروی مکان مناسبی برای مؤسسات مزبور است.

ودرصورت تفکیک سالونها ومغازه‌ها برای نمایشگاه کالاها ومغازه های عمده فروشی وآپارتمانها نیز جداگانه برای سکونت خانواده‌های محترم بسیار شایسته میباشد.

طالبان بتلفون ۸۰۱۲ یادرمحل بنابشخص مالک مراجعه فرمایند.
آ-۹٦٤۸ ۱-۳

# آگهی خرید کاغذ

مقدار یکصد هزار ورق کاغذ سفید ۹۰ گرمی قطع نود در پنجاه سانتیمتر که باید از کاغذ چهار ورقی بریده شده و بقطع مزبور تحویل شود طبق نمونه‌ای که در دبیرخانه این اداره موجود است از طریق مناقصه خریداری میشود.

پیشنهاددهندگان پس از مشاهده نمونه باید پیشنهاد سربسته خود را با یک ورق از نمونه کاغذ تسلیم دبیرخانه نمایند. پیشنهادات واصله در ساعت ده روز شنبه بیستم آبانماه سال جاری باز و قرائت خواهد شد.

کاخ دادگستری - اداره کل تصفیه امور ورشکستگی
آ-۹٤۳۷ ۲-۲

میهن تور

# قابل توجه مسافرین محترم همدان- بروجرد

سرویس منظم شرکت میهن تور که همه روزه برشت — بهلوی- شیراز — اصفهان- تبریز — رضائیه — مشهد حرکت می نماید بتازگی برای آسایش شما روزهای یکشنبه، سه‌شنبه، پنجشنبه برای همدان- شنبه دوشنبه چهارشنبه برای بروجرد مسافر قبول می نماید

نشانی اول فردوسی شرکت میهن تور تلفن ۷۱۲۹
آ-۹۰٦۳ -۱-

# بیانیه

سندیکای دندانپزشکان ایران توجه آقایان نمایندگان محترم مجلسین شورا و سنا را بموارد ذیل معطوف میدارد:

۱ — باتمام کوششی که ازطرف وزارت بهداری و بهداریهای شهرداری ها برای تنظیم امور پزشکی دندانپزشکی و داروسازی و تصفیه عناصر ناصالح که بناحق در این امور مداخله نموده و با جان مردم بازی میکنند بعمل میآید معذالک چون قانونی که ضمانت اجراء داشته و بتواند بطور کلی دست اشخاص ناصالح را برای همیشه کوتاه کند وجود ندارد این اقدامات جنبه سطحی و موقت داشته و بشیادان اجازه میدهد که بعد از وقفه کوتاهی با رنگ تازهٔ مداخله ناروای خود را از سر بگیرند و از جهالت و بی سوادی مردم بسوء استفاده بپردازند.

۲ — دخالت اشخاص غیرمجاز نامبرده علاوه براینکه برای بهداشت عمومی مضر وخطرناک است از نظر تحقیر دانش و تنزل ارزش دانشگاه و سایر تاسیسات علمی در نظر عموم و همچنین توهین بحرفه شریف پزشکی و داروسازی و دندانپزشکی که افرادی برگزیده دانشمند و خدمتگزار اجتماع با آنها مشغولند زیان جبران ناپذیری است و طبعا امید و علاقه حرفه را از آنها سلب و نسبت بکار خود دلسرد مینماید.

۳ - بازگذاشتن دست اشخاصی که مراحل علمی را طی نکرده‌اند و مجاز ساختن آنها در امور پزشکی اصولا با قانون و منظور دانشگاه مباینت دارد زیرا برطبق قانون دانشکده پزشکی فقط کسانی حق دریافت پروانه پزشکی (جواز طبابت) از وزارت فرهنگ دارند که قبلا بدریافت دانشنامه از دانشگاه نائل آمده باشند بنابراین پروانه کار تصدیق ضمن طی مدارج علمی است و اگر بنا باشد کسانیکه آن مدارج علمی را طی نکرده‌اند باساس موهوم مجاز و پراتیکی و غیره بدریافت چنین پروانه‌ای نائل آیند مفهومش اینست که عملا قانون دانشگاه نقض شده تحصیل کرده و بیسواد همسنگ شناخته شده‌اند.

٤ - اشخاصیکه خود را بنام پراتیکی و غیره بمردم فاقد بهداشت این کشور تحمیل میکنند عموما کسانی هستند که حتی سواد ابتدائی ندارند و سابقه حرفه ایشان اینست که مدت کوتاهی در مطب یک پزشک سرنگ جوشانده و اسباب کار ولوازم پزشکی را گردگیری میکرده‌اند و احیانا زیر دست او سرنگ جوشاندن و امپول زدن را آموخته و یا در لابراتوار های دندانپزشکی به نظافت و کمک مشغول بوده‌اند اینها پس از اخراج از محل خدمتشان خود را از استادانشان متبحرتر ومجرب‌تر میدانند و همینکه فرصتی بدست آوردند در شهرستانهای دور و نزدیک ظاهر و کار اهل فن را تقلید میکنند و با ادعا های بیرا تب زیادتر و با هزاران نیرنگ مردم را می فریبند و بجنایاتی دست میزنند که حتی در تهران نیز کم و بیش نمونه آنها دیده میشود و اهل فن هم غالبا از اصلاح خرابکاری های آنها عاجز میمانند و باین ترتیب مردم غافل و بیمار را در آستانه مرگ قرار میدهند و کار پزشکان را مشکلتر میسازند و احیانا بیمار را بدیار عدم می فرستند.

٥ — وجود این قبیل عناصر که بفریبستی و دنائت تن در میدهند و هر گونه جنایت وظاهر فریبی را جایز میدانند وعدم آشنائی مردم بحقایق علمی و فنی که بآنها اجازه دخالت میدهد کار را بر پزشکان تحصیل کرده و باتقوی مخصوصا در شهرستانها و گاهی ادامه خدمت را غیر مقدور میسازند و داوطلب خدمت در شهرستان‌ها کمتر میشود بالنتیجه لطمه بزرگی در بهداشت شهرستان ها وارد میشود.

گذشته از موارد فوق اصولا اگر بنا باشد هر شاگرد دندانپزشکی و مطب بنام پزشکیار و داروساز و دندانپزشک پراتیکی کار استاد خود را اداره نموده و بنوبه خود نوچه هائی تحویل اجتماع دهد و این عمل بدون مخارج و تحمیل بودجه کشور دور و تسلسل پیدا کند دیگر چه احتیاجی بدانشگاه و دانشکده پزشکی داروسازی و دندانپزشکی باقی میماند.

سندیکای دندانپزشکان ایران در آخرین جلسه هیئت رئیسه با حضور عده از همکاران وارد و بصیر در مسائل اجتماعی و بهداشتی پس از شور و مذاکرات مفصل بالاخره خود را موظف و مکلف دانست که مطالب بالا را بعرض نمایندگان محترم مجلسین رسانیده و از نظر تامین بهداشت اجتماعی کشور وحفظ شئون صنفی تقاضا نماید که اولا در طرح و تصویب قانون بهداشت تسریع فرمایند ثانیا لایحه مزبور طوری تصویب شود که اشخاص غیرمجاز و بیسواد بهر عنوان از مداخله در امور حرفه‌ای ممنوع شوند تا جان مردم بیش از این در مخاطره نیفتد.

آ- ۹٦٤۷ سندیکای دندانپزشکان ایران

# اطلاع

برای معالجه دردهای روماتیسمی — مفصلی — استخوانی — لمباگو دستگاه برق (Ultra Chaleur) بیمارستان وزارت راه آماده است

خیابان بهارستان — بیمارستان وزارت راه
آ- ۳۸۷ ۲-۲

کلاس آلمانی

درسهای آلمانی انجمن کیتی از هفته آینده شروع میشود برای نام نویسی بنشانی جدید (لاله‌زار نو کوچه هدایت) مراجعه فرمائید.
آ-۹٥۲٦ ۲-۲

چشمان خسته و بیمار خود را آرام کنید با

اپتیکس

شست و شو دهید

هر بطری دارای ظرف مخصوص شست و شو میباشد

عمده فروشی شرکت تجارتی آوفور خیابان سعدی ۴۶۲

هرنیفن

HORNYPHON

رادیو های برقی هرنیفن

که قبل از جنگ تا بامروز در ایران سابقه دارد و از حیث قشنگی وصافی صدا بی نظیر می باشد مدل های ۱۹۵۰ آن جدیداً وارد شده

آ-۸۹٤۸ ۱-٦ ۷-٦

# چسب و کتریت

بهترین چسب برای چسباندن اتیکت روی شیشه - چوب مقوا

بنگاه گراورسازی امروز

فروشنده لوازم چاپخانه

خیابان فردوسی مقابل کوچه خندان

آ-۹۰٦٦ -۱-

# روزهای خوش با تیغ ژیلت شروع میشود

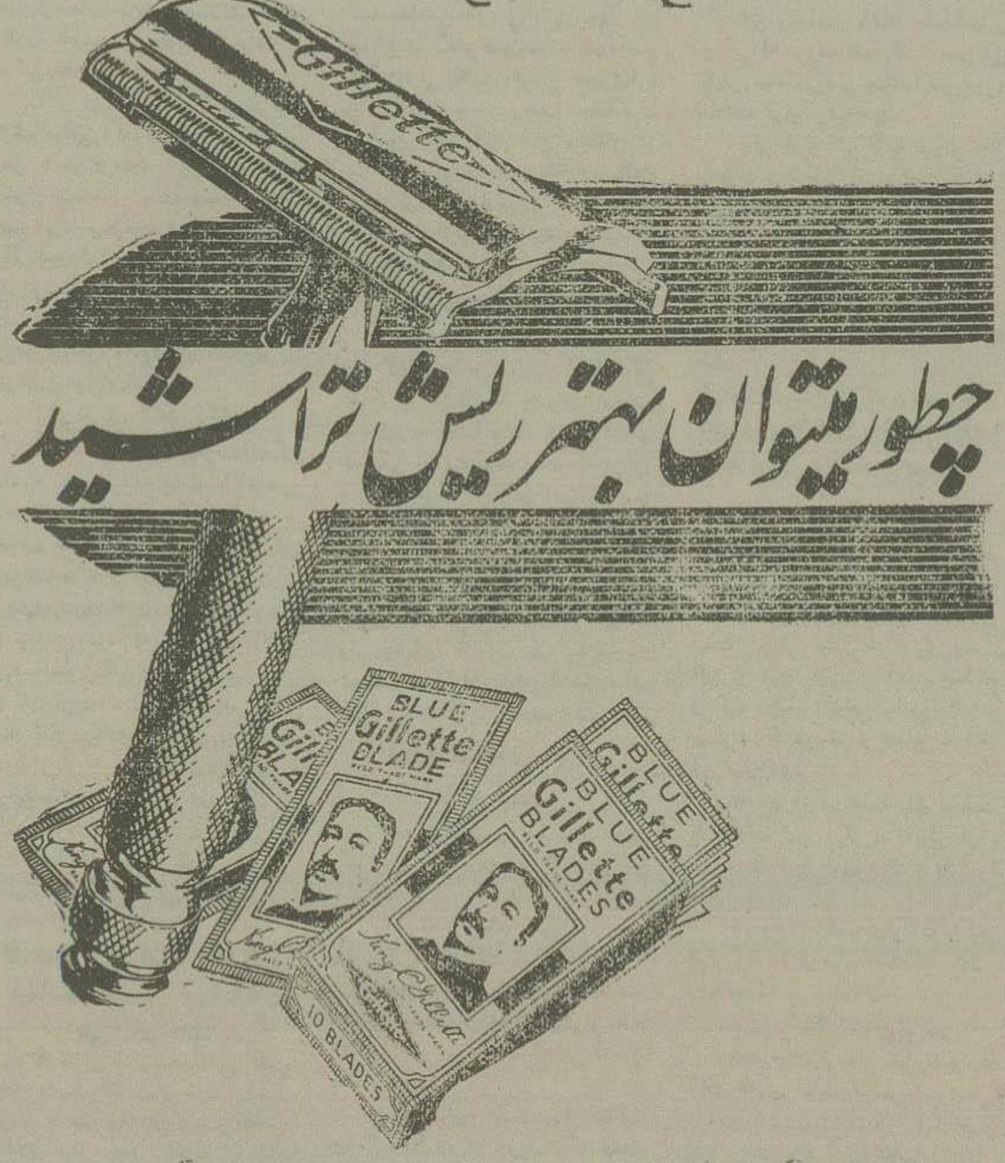


# چطور میتوان بهترین تراشید

از تیغ ودستگاه خود تراش که برای یکدیگر ساخته شده‌اند استفاده کنید

با تیغ ژیلت آبی که تیزی و دوام آن در جهان معروف است میتوانید همیشه خوب ریش بتراشید اما برای اینکه کاملا موفق شوید باید تیغ ژیلت آبی را با دستگاه ژیلت بکار برید. از ساعتی که اجزاء آن از هر طرف جمع آوری شده‌اند نمیتوان انتظار وقت صحیح را داشت ریش تراشیدن هم کاری است بسیار دقیق و برای رسیدن به نتیجه مطلوب تیغ ودستگاه را باید برای یکدیگر انتخاب نمود برای این منظور است که تیغ ژیلت آبی و دستگاه ژیلت را برای یکدیگر ساخته اند.

# تیغ ژیلت آبی

را با دستگاه خود تراش ژیلت بکار برید

آ-۹٦۱۳

# دادستان دادگاه جنائی امروز گفت

بقیه ازصفحه اول

مدافعات خودرا شروع نمایند.

آقای خواجه نوری چنین گفتند:

بنده بشهادت تمام پرونده‌ها از وقتی که بوکالت عدلیه مفتخر شده‌ام هرگز کاری راکه حقیقت نپنداشته ام قبول نکرده‌ام ودر هیچ دادگاهی یك تلام هم برخلاف حقیقت نگفته‌ام زیرا همکاران من درایران وخارج‌در نظر دارند عده‌ای معتقدند که وکیل وظیفه‌اش منحصرا دفاع از منظور موکل است البته این عده اکثریت دارند.

عده دیگری که بنده پیرو انها هستم معتقدند وکیل نباید معلومات وحسن بیان وکاردانیش رادر اختیار کارناحق بگذارد. پرونده امر بقدری روشن و دلائل مجرمیت دکترحافظی نسبت بعمل کورتاژ وبی مبالاتی که منتهی بفوت دیانا شده است مستدل و مسلم است که محتاج بتوضیح زیاد نیست. بخصوص بابیانات موجه ومستدلی که نماینده دادستان نمودند. بامراعات اینکه فقدان هیئت منصفه در دادگاه جنائی وکیل را از توسل بفصاحت و بلاغت تا اندازه ای مستغنی میدارد فعلا به سه نکته بیشتر نمی پردازم وپس از بیانات وکیل مدافع متهم اگرلازم شدعرائضی خواهم‌نمود. یکی از آن نکات موضوع عدم تحقیق دروجود جنین خارج از رحم است که پس ازبرداشتن شاخ رحم با اینکه حدس آن از طرف اطباء حاضر تعیین شده بود معذلك هیچیك از لحاظ کنجکاوی فنی هم که شده درصدد تحقیق وتجزیه دلمه‌های خونی که بادعای دکترحافظی ممکن بوده است جنین خارج ازرحم باشد بر نیامده‌اند (شرحی راجع باثبات این موضوع بیان نمودند) موضوع دوم که بسیارجالب توجه‌است ومورد توجه خاص نماینده دادستان نیز واقع شده عدم رضایت محرزومسلم با و دیانا است بعمل طبق اظهارات آقای دکتر حافظی و گواهی مفصلی که آقای دکتر مصدق دیروزدرمقابل دادگاه عرضه داشته اندمریضه مدت سه ربع باپرستاران کلاویزبوده و از رفتن بساطاق عمل استنکاف میکرده است. شوهر او هم اصرارداشته است که دکتر کنی ودکتر صالح حاضرشوند معذالك دکترحافظی بدون توجه نسبت به جراحی واخذ رضایت مریض وشوهرو پدر او و با استنکاف جدی برای آوردن دکتر کنی ودکترصالح بزورانژکسیون مریضه‌را آرام وبیهوش نموده وعملی که منتهی بفوت اوشد انجام دادند.

پس‌از آقای خواجه نوری، آقای اردلان وکیل مدافع دیگر شاکی خصوصی پشت تریبون قرار گرفته و گفتند:

امروز یك‌محاکمه بی‌سابقه‌ای در این‌دادگاه جریان‌دارد. بی‌سابقه ازاین لحاظ است که این‌موضوع باحیات و زندگی وامنیت مردم تماس دارد و حقا مردم باید بچنین‌موضوعی ابراز علاقه نمایند ورسیدگی بچنین پرونده‌ای شایان‌دقت کافی‌است.

درجریان این‌دادرسی عواطف حب وبغض وصمیمیت را نباید وارد کرد بلکه باید جنبه اجتماعی وعمومی آنرا درنظر گرفت وقضاوت نمود.

دراین محاکمه دوصف متمایز گوششان بدهان‌ما و کلای‌مدافع‌طرفین وچشمشان بقلم‌دادگاه‌است این‌دوصف یکی آقای دکترحافظی وطرفداران‌و همکاران ایشان‌هستند، ببخشید همکاران را بمعنی‌اخص عرض کردم نه‌بمعنی اعم چون دررشته پزشکی‌اشخاص بسیار شریفی پیدا می شوند، ایشان وایادی ایشان فعالیت عجیبی دررشته پزشکی شروع نمودند آقای دکترحافظی‌دارای شرکائی‌هستندکه نتیجه این‌دادرسی‌در سرنوشت وروزگار آینده آنهامؤثر خواهدبود. آنهامایل نیستند که‌محاکمه بنفع آقای دکترحافظی تمام‌نشود.

در صف دیگر عده زیادی از پزشکان عالیقدر و محترم این کشور قرار گرفته‌اند که چنین پیش آمدی توهین غیرمستقیمی بآنها میباشدهمچنین خانواده‌هائی که ازدست پزشکانی از قبیل دکترحافظی شکایت‌دارند دراین صورت حقاموضوع قابل ملاحظه و رسیدگی است.

از ابتدای تشکیل این پرونده کاملا مشهود بود که هم‌آقای دکتر حافظی و مشاورین ایشان این‌بود که باین موضوع‌جنبه تخصصی بدهند و هروقت بازپرس قلم در دست گرفت ایشان گفتند آقااین‌موضوع تخصصی است شما صلاحیت رسیدگی و بازپرسی را ندارید حتی این‌موضوع‌را دیروز هم درداد گاه نشان دادند و حتی آقای پروفسور عدل‌را هم‌بعنوان کمك و دستیارهمراه آورده‌اند که از ایشان دفاع نماید و اینطور وانمود کنند که موضوع فقط دارای جنبه تخصصی است.

سیاق عمل دادگاه این است که بادله‌پرونده‌رسیدگی بکندو آنهاراکه قابل اعتماد بیشتری است مورد توجه قراردهد.

بنده‌بسیارعلاقمندم‌راجع باظهارات آقای دکتر مصدق اینجا توضیحاتی عرض کنم. بزعم بنده کلیه اظهارات ایشان کذب وبرخلاف‌واقع‌بوده‌است وکاش ایشان در اینجاامروز تشریف داشتند که‌بخود ایشان میگفتم آقای دکترمصدق اظهارات‌شما کذب‌وخلاف واقع بود. ایشان‌هرطور که آقای‌دکتر حافظی‌میل داشتند وبنفع‌ایشان‌ایجاب میکردصحبت کردند. شهادت آقای‌دکتر مصدق که‌خوددر قضیه فوت‌دیانادخالت داشته، قابل‌قبول دراین‌دادگاه‌نیست. آقای دکترمصدق برخلاف اظهاراتی که نزدبازپرس نموده‌اند در اینجا صحبت کردند.

ایشان نزد بازپرس گفتند که دیانا برای‌سقط‌بدکترحافظی مراجعه کردند ولی دیروز برخلاف آن‌صحبت کردند بطوریکه حتی آقای رئیس دادگاه هم موضوع را ملتفت شده و بایشان تذکردادند که اظهارات‌امروز شمابااظهارات نزد بازپرس مغایرت داردو ریاست دادگاه تعجب کردند که چطورشخص‌تحصیل کرده‌ای‌مانندآقای دکترمصدق زیراظهارات‌خودرانخوانده امضاء کردند.

جمله‌سقط لوله‌ای که آقای دکتر حافظی در اظهارات خود مرتب تکرار کرده، ابدا درعالم پزشکی وجود ندارد و این ازاختراعات آقای دکترحافظی است که‌برای تبرئه‌خود بوجودآورده‌اند.

بنده با این‌ترتیب نمیتوانم‌قبول کنم که اظهارات آقای دکترمصدق که برای ترس ازحیثیت خود بیان نموده است قابل استماع باشد

دادگاه‌محترم‌بایستی‌توجه‌بفرمایند که مقاصد مخصوص ازبیرون آوردن سمت راست رحم‌کار بوده‌است.

خارج کردن رحم دلیل‌بزرگیست برعمل کورتاژ و نگاه نداشتن آن‌اعضاء دلیل بزرگتر دیگری است که‌ثابت میکند که آقای دکترحافظی بادیاناچه عملی انجام‌داده‌است.

آقای اردلان سپس واردبحث دراظهارات دیروز آقای دکترحافظی شده وپس ازتطبیق آن اظهارات با گزارش پزشك قانونی نتیجه گرفتند که اظهارات آقای‌دکترحافظی‌تمام خلاف واقع بوده‌وایشان درموردعمل‌جراحی بانو دیانا مطابق دستورات پزشکی عمل ننموده‌اند.

آقایان دکترحافظی‌ودکترمصدق در جواب باز پرس که سئوال نموده که چراظهارات عمل را نگاه نداشتید که بعداً موردرسیدگی قرار گیرد گفتند این‌کار معمول نیست.

در صورتیکه این حرف صد در صد بر خلاف حقیقت وحرفه پزشکی است.

شما وقتی برای کشیدن‌دندان‌نزد دندانساز میروید، دندانسازدندان کشیده شده را دور نمیاندازدو نگاه میدارد حالا چطور دریك‌موردباین مهمی‌این کارنشده‌است؟

این‌میرساند که ایشان بقانون اهمیت نمیدهند وفکر نمیکرده‌اند روزی باینجا کشیده شوند.

مراجعه بانو دیانابمحکمه دکتر حافظی برای «کورتاژ» مستند بادله زیادی است که دردادگاه اظهارشده که محتاج بتکرار آنها نیست.

یك‌موضوع بسیار قابل‌ملاحظه‌است از نظررسیدگی باین دعوی و آن‌موضوع انکارهای‌زیادیست که آقای‌دکترحافظی درمحضر بازپرس‌در جواب این که «آیا کسان مریض تقاضا کردند که پزشك دیگری هم درموقع‌عمل جراحی حاضر شود؟» نموده‌اند.

اما دیروز آقای‌دکتر مجبورشد اعتراف بکند که آن‌ها تقاضا نمودند که آقای دکترکهن و آقای‌دکترصالح هم حاضر شوند وایشان بعنوان اینکه تاآمدن آنها کاردبر میشود شروع عمل نمودند.

این موضوع کاملا قابل‌دقت‌است. موضوع دیگر که باز قابل ملاحظه است این است که آقای دکترحافظی بتصدیق خودشان اصرار داشته‌اند که هرچه زودتر باین عمل جراحی انجام گیرد، اماباددست بدست کردن ودیرعمل کردن معلوم است که‌سوء نیتی درکار بوده که‌در نتیجه آن میوه یك‌خانواده‌ای رابسینه قبرستان فرستاده‌اند.

ما تقاضای صدور حکم کیفری و یکصدهزار ریال‌خسارت رادارایم.

وکیل‌مدافع سوم شاکی‌خصوصی آقای‌علی‌شهیدزاده‌پس ازختم‌اظهارات آقای اردلان‌پشت تریبون قرار گرفته وچنین گفتند:

بنده ابتدا دومطلب‌را عرض می کنم‌یکی راجع بکوشش آقای دکتر حافظی‌برای‌وانمود کردن جنبه‌تخصصی محاکمه است ایشان درتمام اوراقی که بمحکمه نوشته‌اند یاکوششها و فعالیتهای تبلیغاتی که کرده اند اساس فکر خود را روی دومطلب قرار داده اند یکی اینکه میخواهند بگویند آنچه که مورد محاکمه قرار گرفته شغل طب وپزشکان می باشد.

ایشان بکانون پزشکان مراجعه کردندو ازآنهاتقاضای کمك کردند و بآنهاتلقین میکردند که اگراین‌محاکمه پیشرفت کند پزشکان در خطرخواهند افتاد و راه مزاحمت اطباء باز میشود پس لازم است که تمام پزشکان دست بدست هم بدهند و نگذارند ایشان محاکمه بشوند. و اگر محاکمه بشوند نگذارند محکوم بشوندومتاسفانه آقای‌دکتر حافظی تاحدی موفق‌شدند که همان حضور آقای پروفسور عدل در محکمه بعنوان وکیل مدافع ایشان است.

بنده تصور میکنم که حضور آقای پروفسور عدل در محکمه صرفا جنبهٔ شخصی و دوستی با دکترحافظی را ندارد، بلکه ایشان از طرف یکعده پزشکان‌مأموریت دارند که ازهم‌صنفان خود دفاع کنند.

مطلب دوم این است که آقای دکتر حافظی در نوشته های خود چه در دادگستری وچه درجرایدمیخواهند ثابت کنند که اساس شکایت آقای یعقوبزاده روی اختلافات مالی آقای یعقوب‌زاده‌یادامادشان خزام می‌باشد.

بطوریکه ملاحظه فرمودیدیك سعی بخصوصی ازطرف آقای دکتر حافظی می شود که شکایت آقای یعقوبزاده‌راجنبه‌مالی واختلاف بادامادش بدهد حتی این سعی بالاتر رفته و خواسته‌اند با کلیمی معرفی کردن یعقوبزاده بمردم توسط‌جرایدت از اهمیت شکایت بکاهند.

اما کلیمی بودن او در موضوع دادرسی چه تاثیری‌دارد.

ثانیا نوشته بودند که یعقوبزاده اول یاکوب‌سن نام داشته‌است، خوب این چه تاثیری دارد.

یعقوبزاده‌سی‌سال‌قبل از اینکه به ایران بیاید «یاکوب‌سن» نام‌داشته و بعد اسم خود رایعقوب زاده گذارده که همان ترجمه «یاکوب‌سن» میباشداما آیا این بدتر است یا اینکه کسیکه کلیمی باشد و کلیمی بودن خود را مخفی کند؟ یعقوبزاده‌خیلی مرد شریفی بعقیده من‌میباشد که‌از کلیمی بودن‌خود باکی ندارد.

در مورد مطلب اول که دکتر حافظی میخواهد وانمود کند محاکمه اوتوهینی بجامعه پزشکان میباشد، عرض می کنم که در همان موقع نامه سرگشاده‌ای ازطرف پدر دیاناخطاب بیکعده از بهترین پزشکان این کشورازقبیل دکترصالح ودکترآهی ودکترادیب صادرشد.

دراین‌نامه یعقوبزاده‌احترام‌خودرا بجامعهٔ پزشکان اقرارمیکند ومیگوید عمل دکتر حافظی بهیچوجه نتوانسته است این احترام مرا بکاسد و خوداقرار دارم‌که ممکن است طبیبی نهایت‌سعی رابرای نجات مریض بکند ومؤثر نیفتد و بسیار حق‌شکنی است که دراین مورد پزشکان حمله شود ولی دراینجا صحبت ازعمل پزشکان نیست بلکه صحبت این است که دختر نازنین‌من صبح در کمال صحت وسلامت محکمه دکتر حافظی رفته وساعت ۱۰ شب نعش اورا از انجا بیرون ورده اند.

بنده تصور میکنم اگر جامعه پزشکان بخواهد ازنظر صنفی دراین کارتعصب بخرج بدهد، بعقیدهٔ‌من کاملا اشتباه میکنند چون بااین عمل خود نه‌تنهادکتر حافظی را نزدجامعه‌تبرئه نمیکنند بلکه خودشان را هم‌بدنبال دکتر حافظی نزدجامعه خراب میکنند طب و طبابت یك موضوع‌است، جرم و آدم کشی‌موضوع‌دیگری است. من بشخصه کمال احترام رابا قایان‌پزشکان میگذارم و هیچکس نیست که این

بقیه‌درصفحه دوازدهم

# مجلس شورای ملی

بقیه ازصفحه اول

در کشور خودبوده ایم وبدتر بر مناظر برای من وقتی است که می بینم‌دولتی آمده‌وکارهائی کرده‌وبدون‌هیچ دلیلی صحبت‌ازضعف‌وناتوانی‌او بمیان‌میاورندو ساقطش میکنند. این‌کار برای کشور مساسم مهلك است و ملت ایران خواهان آنست که‌دولتی‌با برنامهٔ‌صحیحی مشغول کار باشد وبی‌جهت از آوردن وبردن کابینه‌ها خودداری شود.

درسوئد که من‌دراینمورد پرسیدم معلوم شد ۲۵ سال است که یك‌دولت مصدرامور کشور است.

موضوع مهم دیگرروابط افراد کشور با بیگانگان و سفارتخانه‌های خارجی است.

این‌موضوع باید مورد کمال توجه قرار بگیرد ووظیفه دولت در اینمورد حکم میکند کاری کند افراد خارجی که بایران میآیند ازتماس گرفتن با افراد غیرمسئول خودداری کنند واگر کاری سیاسی دارند بوزارت امور خارجه مراجعه کنند و افراد هم حق نداشته‌باشند باسفارتخانه‌ها ومأمورین خارجی تماس پیدا کنند.

من از اینجا بنام یکنفر نماینده ملت ایران به سفرا ومأمورین‌خارجی خطاب میکنم که حق ندارند با افراد ایرانی تماس بگیرند.

(دکتربقائی — آنوقت موضوع‌نفت وبندوبستهای‌نفت را چکار کنند) دولت باید ارتباط افرادایرانی‌را با خارجیها تحریم کند و مردم هم نسبت بافرادی که بادولتی سفارتخانه‌ها را میکنند ابراز تنفر نمایند.

موضوع دیگر راجع بصادرات ایران بکشورهای دیگراست خیلی از کشورهامیل‌دارندبامادارای‌روابط‌تجاری باشند. خواستم دولت توجهی باینموضوع بکند وپیشنهاداتی راکه ازنمایندگان ما درخارج در اینمورد رسیده مورد مطالعه واتخاذ تصمیم قرار بدهند.

موضوع دیگراهمیت رجال ایران در خارج کشور بود.

در کنفرانسهای بین‌المللی بافراد وشخصیت های‌ایرانی ازدونظراحترام می گذاشتند: یکی اینکه میگویندایران بتمدن دنیا خدمت کرده است و دیگر اینکه افراد ایرانی امتحان لیاقت و کفایت در آنجا داده‌اند.

مطلب دیگرراجع بمشروبات الکلی است که طبق قانون مقدس اسلام حرام است ومجدداً نظر دولت ومجلس را باینموضوع‌مهم‌جلب‌میکنم که شرابین سم مهلك را از سر مردم این مملکت کوتاه کنند وطرحی‌هم‌آقای صدرزاده تهیه کرده‌اند که بنده‌هم‌آنرا امضاء کرده‌ام و تقاضا میکنم بعدازانجام امورخیلی فوری درمجلس آنرا مطرح نموده‌ودراین موردتصمیم‌قانونی بگیریم

**آقای نخست وزیر** — خیلی خوشوقتم که امروز جریان مذاکرات و نتیجه‌اینکه راجع بمذاکرات بازرگانی بادولت اتحاد جماهیر شوروی گرفته شده‌بعرض نمایندگان محترم برسانم همانطوریکه استحضار دارند در بدو تشکیل دولت‌اقدام‌شد ودرنظر گرفته شد که راجع به وضعیت بازرگانی توجه بیشتری بشود وخصوصابا کشور های مختلف و کشور های همجوار مناسبات بازرگانی تاحدیکه مورد لزوم بود برقرار گردد. خوشبختانه با حسن استقبالی که از طرف مامورین دولت شوروی شد دولت توانست مذاکرات خود را در یك محیط دوستانه‌ای بانمایندگان دولت‌شوروی ادامه‌بدهد دربدوامر از برای اینکه اشکالاتی که‌دربین‌بود بصورت‌مطلوبی مرتفع شود، تقاضا شد ازسفیر دولت جماهیر شوروی که نسبت بچندنکته که ازبرای کشور ودولت ایران مورد توجه‌بود توجه فوری معمول ومبذول بدارند این سه نکته‌یکی راجع‌بقسمت تعداد افسران و افرادی بود که در جریانات مرزی در اسارت بودندودوم راجع باختلافات مرزی بود که بین دولت ایران و دولت شوروی از سالیان دراز وجودداشت و در قسمت سوم راجع بموضوع محاسبات دولت ایران و موضوع طلاهائی است که جناب آقای‌اردلان بآن‌اشاره‌فرمودند. باید بعرض برسانم راجع باین‌۳قسمت سفیر کبیردولت جماهیرشوروی باحسن تفاهم‌بسیار وباجدیت کاملی سعی کردند که این اختلافات و این مطالب وموارد‌ی که مورد بحث بودحل شود (عده‌ای از نمایندگان احسنت‌احسنت)

اولا اشخاصیکه دراسارت بودند درظرف ۲۴ ساعت بعد ازمذاکره آنها درمرزهای ایران مرخص‌شدند، دوم راجع بقسمت‌های مرزی حاضرشدند برای حل‌این‌اختلافات کمیسیون مختلطی تشکیل شرد وایـن کمیسیون مختلط نسبت به اختلافات مرزی رسیدگی کند.

تاریخی که‌ازطرف سفیر شوروی تعیین شده بود برای ۲۰ اکتبربودولی نظر باینکه هنوز مدارکی که برای این مذاکرات لازم است حاضر نشده بود، از طرف‌وزارت خارجه تقاضا شد که این ملاقات و شروع به‌مذاکرات به ۱۰ نوامبر یعنی ۱۹ ماه‌جاری محول شود بطوری که بعرض میرسد ازطرف‌دولت ایران‌جناب آقای سردار انتصار اعلم بریاست کمیسیونی که مرکب است ازیکعده افسران و مامورین عالیرتبه وزارت‌خارجه‌تعیین شدند که دراین مذاکرات که‌در آستارا ازروز ۱۰ نوامبرشروع میشودشرکت نمایند.

درقسمت سوم راجع به موضوع مطالبات‌ایران ازدولت‌جماهیرشوروی بموجب یادداشتی که تسلیم کردند و مذاکراتی که شد قرار گردید هیئتی‌از طرف دولت جماهیر شوروی معرفی گردد که کمیسیون مختلطی بمطالبات ایران وموضوع‌ملاها رسیدگی بکند. واینموضوع را بوجه مطلوبی تصفیه نماید وحتی‌دولت جماهیر شوروی‌طبق یادداشتی که مخصوصا داده شدحاضر شدندکه براساس ۱۷مارس ۱۹۴۳ راجع به مطالبات ایران و موضوع طلاوارد مذاکره شوند وامیداست که این کمیسیون در هفته آتیه یا اواخر هفته‌آینده درتهران تشکیل شردچون مامورین و اشخاصیکه باید در این کمیسیون‌شرکت نمایندچه‌ازطرف‌دولت جماهیر شوروی وچه ازطرف دولت ایران تعیین‌شده‌اند تردید نیست که‌این کمیسیون تشکیل‌خواهدشد وموضوع مطالبات ایران بطرز مطلوبی‌خاتمه پیداوتصفیه خواهدشد. پس از رفع این سه اشکالی که بعرض رسیدهیچ جای تردید نبود که‌فتح‌باب‌مذاکرات برای موضوع اقتصادیات با کشور شوروی یك موضوع و اقدام موثرو اساسی ومفیدی‌بود (نمایندگان — صحیح است) بهمین لحاظ بود که دولت بر اساس قرارداد ۱۹۴۰ یعنی ۱۳۱۹ وارد مذاکره شد ولیتی که شاید در روزنامه ها از نظر آقایان گذشته دولت طبق این صورت حاضر شد کالاهائی که صدورش از ایران‌مقدور بود برای مدت یکسال تعیین کند و همچنین نمایندگان‌دولت‌جماهیرشوروی حاضرشده‌اند که درمقابل‌اجناس‌صادراتی ایران اجناسی را که برای آنها مقدور بود که عبارتند از قندوآهن‌و سیمان وکاغذ وچینی وقماش مبادله شود این قرار داد یعنی اجرای این مبادلات اقتصادی برای مدت یکسال از ۱۹ ماه‌جاری تا ۱۹ آبان سال آینده انجام خواهد شد وچون کلیه قرارداد تجارتی بر اساس قرار داد ۱۹۴۰ است باین‌مناسبت کلیه‌جریانات طبق همان قراردادی است که‌قبلا بتصویب مجلس شورای‌ملی‌رسیده‌است. بنده قطع ویقین دارم که فتح باب این مذاکرات و شروع‌معاملات‌اقتصادی‌یك فتح باب جدیدی‌برای‌مناسبات بین‌دو کشورخواهدبود

(نمایندگان — صحیح است) وامید است که با اجرای این مناسبات یك گشایشی در وضع ایران حاصل شود (نمایندگان — انشاءالله) فقط نظر بنده این بود که گزارش این امر و اقدام دولت را بعرض مجلس‌شورایملی برسانم و امید است که بهترین نتیجه از این ارتباط تجارتی و از این فتح باب حاصل شود (نمایندگان — بسیار خوب — احسنت)

**آقای رئیس** — ملت ایران همیشه‌طرفدار حفظ مناسبات وتحکیم مبانی‌مودت باتمام ملل وهمسایگان مخصوصا بادوهمسایه بزرگ خوددولت جماهیرشوروی‌ودولت انگلستان باحفظ حقوق‌ومصالح‌ملت‌ایران‌واحترام‌متقابل بوده ومیباشد. (صحیح است)

بیانات و گزارش آقای نخست وزیردائر براامضاءقرارداد بازرگانی بادولت جماهیر شوروی، موردتوجه مجلس‌شورای ملی است (صحیح‌است) امیدوارم‌درسایه حسن نیت کلیه‌مسائل به‌مصلحت طرفین حل و تصفیه‌شود. (صحیح است)

بقیه درصفحه دوازدهم

# خبرهای کشور

## تجدید انتخابات اعضای شیروخورشیدسرخ شیراز

بطوریکه از شیروخورشید سرخ اطلاع میدهند آقای‌حکمت نایب‌رئیس شیروخورشید سرخ ایران که برای رسیدگی بامرجمعیت شیروخورشیدسرخ استان ۷ بشیراز مسافرت نموده بودند این اقداماترابعمل آوردند.

چون دوره‌انتخابات شیروخورشید سرخ شیراز پایان‌یافته بود، دستورداد‌ند انتخابات تجدید شود و نظر بفعالیت اعضای هیئت مدیره و رضایتی که از اقدامات آنها‌حاصل‌بود اعضای سابق مجددا انتخاب شدند.

برای تاسیس سازمان امداد نیز کمیسیون مربوط تشکیل و تصمیمهای لازم اتخاذشد و چون آسایشگاه مسلولین شیراز که فقط گنجایش ۵۰ تختخواب‌را دارد کفاف احتیاجات رانمیکرد، شیروخورشید سرخ شیراز ساختمان جدیدی را طبق اصول نقشه فنی دریکی ازبهترین وباصفاترین نقاط اطراف شیراز شروع کرده است جمعیت شیروخورشید ایران نیز دراین سال مبلغ پانصدهزار ریال بساختمان کمك نموده‌است.

ونیز نظرجمعیت‌های صلیب‌احمر رابرای کمك‌جلب کرده‌است

وکشورهای کانادا استرالیاو مکزیك حاضرشده‌اند بوسیله ارسال دارووسائل مسلولین کمك نمایند.

## جلسه انجمن همکاری خانه ومدرسه‌دبستان مزین الدوله

دیروز ساعت پنج بعد ازظهر بر حسب دعوتیکه ازطرف‌انجمن‌همکاری خانه ومدرسه (دبستان مزین الدوله) بمناسبت پایان سال اول تشکیل‌انجمن بعمل آمده بودعده‌ای‌ازمعاریف‌وعلاقه‌مندان بفرهنگ‌وجمع کثیری ازاولیای دانش آموزان درسالن‌اجتماع‌دبستان نامبرده حضور یافتند

در ساعت پنج ونیم‌بعد از ظهر تیمسار مهندس تقی زاده نایب رئیس انجمن بیاناتی در اطراف گزارش عملیات یکساله انجمن و اقداماتیکه در طی این مدت برای ترفیه حال دانش آموزان بعمل آمده بود بسمع حضاررسانیدند و از فعالیت هائیکه خانم کیائی و خانم‌یزدی‌و آقای دکتر ارسطا برای پیشرفت‌امورانجمن مبذول‌داشته بودندسپاسگذاری کردند. پس‌از آن خانم کیائی وعده ای‌دیگر درزمینه همکاری‌خانه‌ومدرسه اظهاراتی نمودند.

سپس نسبت بانتخاب سه نفر اعضای جدیدانجمن‌اخذرای بعمل‌آمدو در نتیجه آقای دکتر بینا و آقا وخانم نحوی باکثریت آراء بعضویت انجمن انتخاب گردیده اند وجلسه‌در ساعت هفت ونیم بعد ازظهر خاتمه یافت.

## آنقدر مشروب خورد تا فوت کرد

پاسبان گشت خیابان‌هدایت نزدیك خیابان علائی، درتاریکی شب بمردی برخورد نمود که در کنار خیابان‌نشسته و زانوان‌خودرادربغل گرفته بود. پاسبان پس از آنکه بمرد مزبور نزدیك شد ابتدا آرام شروع بصحبت کردن شد ولی چون صدائی نشنید دستی برشانه او زدولی‌مرد شسته ناگهان‌تعادل‌خودرا از دست داد و بر کف خیابان افتاد. پاسبان که احتمال داد ناشناس فوت نموده است بلادرنگ کلانتری‌مربوطه را از جریان مستحضر نمود. افسر نگهبان کلانتری‌حادثه را بدادسرا اطلاع‌داد.

ساعتی بعد بازپرس شعبه ۱۳ باتفاق پزشك قانونی بمحل مزبور رفته و از جسد معاینه بعمل آوردند در نتیجه تحقیق معلوم شد که متوفی سید مرتضی نام دارد و آشپز می‌باشد. تحقیقات بعدی نشان داد که وی معتاد باستعمال افیون و شرب مسکرات بوده و دیشب‌هم دراستعمال مشروبات زیاده‌روی نموده‌لذابهمین‌علت وامراض داخلی در گذشته است، متوفی که در حدود ۳۵ سال داشت، چون لامکان بود شب را ناسبح در خیابان بحال مستی گردش نموده و سر انجام خسته میشود و در کنار خیابان فوت می‌نماید. اجازه دفن‌صادروجسد بخاك سپرده شد.

## انتصاب

آقای محمدعلی صفائی از طرف وزارت کشوربسمت‌شهردار وذیحساب شهرداری سنگسر منصوب‌شدند.

## نمایش فیلم درشهرستانها و دهات

چندماه پیش‌اداره‌کل انتشارات‌و تبلیغات درصدد بر آمد که برای آشنائی مردم شهرها وقصبات و دهات ایران باتمدن جدید جهان ازفیلمهای‌مخصوص خبری و بهداشتی وتربیتی استفاده‌کند بدین‌منظور دو دستگاه سینمای سیار نمایش‌فیلم که ازهمه جهت مجهز بود بمنظور آزمایش بمنطقه آذربایجان — گیلان و مازندران فرستاده نتیجه‌ای که از این‌عمل گرفته شد رضایت‌بخش زیرا بود درهمه‌جا مردم‌دهات باذوق وشوق‌فراوان‌جمع‌می‌شدندو با کنجکاوی آمیخته باتعجب میدیدند که در کشور های دیگر چگونه بااامراض مبارزه میکنند — چگونه زراعت میکنند. چگونه آب خوراکی‌خودرا تصفیه می نمایند — چگونه ازخبارمختلف ومتنوع جهان باخبرمیشوند.

بدین‌جهت بود که همه‌تقاضاداشتند که‌سینمای سیار در منطقه آنها بیشتر نمایش بدهد دراثر این‌استقبال شایان اداره‌کل انتشارات وتبلیغات مصمم شد که‌روزچهارشنبه (پس‌فردا) یك‌دستگاه سینمای سیاردیگر بمنطقه خراسان و متعاقب‌آن برای نقاط جنوب کشور نیز دستگاهی‌اعزام‌دارد — اداره‌کل‌انتشارات وتبلیغات امیدوار است که برعده‌این دستگاههای سیار بیافزاید و برنامه کار آنهارا نیزازآنچه هست بیشتر کند.

## تشکیل انجمن پرورش زنبور عسل

بطوریکه ازاداره انتشارات وزارت کشاورزی خبرمیدهند: چون موضوع استفاده‌اززنبورعسل‌وجلوگیری از بیماریهای مربوط بآن واجداهمیت شایان‌بوده ووزارت کشاورزی باعلاقه تامی‌حاضر بهمکاری وتشریك مساعی باعلاقمندان است‌ازاینجهت از آقایانی که بنگاهداری‌وتربیت‌وتکثیر وبهره‌مندی‌از زنبور عسل علاقمند هستند بدین وسیله دعوت میشود که‌در تاریخ ۴شنبه ۱۷ آبان ماه جاری ساعت‌پنج بعدازظهر برای شرکت درجلسه‌ایکه اساسنامه‌مربوط بتشکیل انجمن‌پرورش زنبورعسل مطرح میشود درسالن وزارت کشاورزی حضور بهم‌رسانند.

## برای خرید باطری رادیو الدریا

بطوریکه وزارت اقتصاد ملی اعلام‌نموده است:

برای‌اینکه باطری‌رادیوآندریا بمصرف کننده واقعی برسد و اشخاص متفرقه نتوانند ازخریدآن‌سوءاستفاده نمایند، قرارشد که دارندگان رادیو آندریا جوازخرید رادیوی خودرا به تجارتخانه حکیمزاده ارائه دهند که فروش‌آنرا پشت برك جواز بنویسند.

## انتصابات راه آهن

از طرف بنگاه راه‌آهن:

آقای‌مهندس‌هادی‌اشتری‌بریاست بخش تعمیرات واکون و آقای‌مهندس جاوید بریاست بخش محصولات کارخانجات راه‌آهن منصوب شده اند

## بستن سه شیره کشخانه

در نزدیکی امامزاده‌حسن، پریروز سه شیره کشخانه تعطیل شد. درنتیجه ازحسن‌فرزندمحمدشکیبائی دودستگاه اسباب کار وازمهدی فرزند ابراهیم ۷۵ گرم‌سوخته‌ویکدستگاه اسباب کار وازاکبر فرزند نامدار شهرت عراقی دودستگاه‌شیره کشی گرفته‌شده‌وخانه‌های مزبورنیز تعطیل میگردد.

اقدامات فوق ازطرف مامورین گروهان‌یکم ژاندارمری مرکز بعمل آمده است.

## زیراتوبوس رفت ودرحالی که‌قادر به‌تکلم نبود به‌بیمارستان اعزام شد

ساعت‌چهار ونیم بعداز ظهردیروز اتوبوس شماره ۵۹۹ خط ۲ برانندگی هاشم فرزند ابوالقاسم در خیابان امیریه به‌یوسف فرزندعزیز ۶۰ساله برخورد نموده سخت اورا مجروح مینماید. مجروح که‌قادر به‌تکلم نبوده بوسیله مامورین به بیمارستان سینا حمل ودرآنجاتحت‌معالجه قرار گرفته است حال مجروح‌دراثر ضربات‌وارده چندان رضایت بخش‌نیست راننده دستگیر وبا پرونده بدادسرا اعزام و تحت‌درمان قرار گرفته است

## انتصاب

آقای محمدحسین ضیائی بیکدلی بمعاونت‌اداره‌کل‌بازرسی‌وزارت‌دارائی منصوب گردیده‌اند

مهمترین کتابی که

# اسرار جاسوسیهای اخیر را برای شما فاش میکند

**بریا، رئیس اداره جاسوسی شوروی، کاناری رئیس جاسوسی آلمان هیتلری و سایر سران جاسوسی را بشما معرفی می کند و مبارزات پرهیجان این قهرمانان جاسوسی را برای اولین دفعه علنی میسازد**

این کتاب بقلم : کورت زینگریک جاسوس بزرگ معاصر نوشته شده است

- ۲۳ -

«... یکی از مختصات شرکت این بود که در هیچیك از اطاقهای چنین مؤسسه عظیمی تلفنی وجود نداشت و بخارج هم مربوط نبود.

علت خودداری از قبول تلفن این بود که مبادا دولت دانمارك یا جاسوسهای دول دیگر بتوانند بوسیله سیم کشی محرمانه ومتصل کردن سیم بسیمهای تلفن شرکت از مذاکراتی که در اطاقها میشود اطلاع پیدا کنند.

«... این شرکت یکی از هشت مؤسسه نظیر خود بود که بمنظور جاسوسی در شهر کوپنهاك تاسیس شده و هریك از آنها عنوان وصورت ظاهر خاصی داشت وزیر ماسك موسسه اقتصادی وفنی بنفع کمپانی جاسوسی میکرد.

ارنست در طی عملیات طولانی خود آنقدر اسم عوض کرده بود که گاهی خودش هم اسم خود را فراموش میکرد.

یك موقع که دید هرچه اسم بود برای خود انتخاب کرده و دیگر اسمی نیست که بتواند بروی خود بگذارد بفکر فصول مختلف سال افتاد وچندی هم بنامهای اسپرینك یعنی بهار- سمر یعنی تابستان، وینتر، یعنی زمستان موسوم بود ولی این تغییر اسمها کار او را آسان نمیکرد چون قیافه واندام ارنست طوری نبود که بتوان بآسانی تبدیل وتغییر قیافه داد واو برای آنکه خود را بصورت ناشناسی در آورد خیلی زحمت میکشید.

یکی دیگر از مختصات ارنست عشق سرشاری بود که با بچه داشت و آلمانی بودن خودرا باین وسیله نشان میداد.

بعضی روزها یا شبها بیش از ده شیشه آبجو می خورد بدون آنکه کمترین اثری از مستی در او نمایان گردد.

درباره زن هم بی اختیار بود و همیشه چند نفر زن در اطراف او بودند که هم معشوقه او بشمار میرفتند وهم در کارهای اداری باو کمك میکردند. ولی هرگز اتفاق نیافتاد که یکی از آن زنها زیر تاثیر حسادت و رقابت قرار گرفته سری از اسرار ارنست را فاش کند یا حرفی برضرر او بگوید.

ارنست مدتی طولانی با راحتی خاطر در پایتخت دانمارك بسر برد و بعملیات خطرناك ادامه داد بدون آنکه کسی مزاحم پا سد راه او شود تا آنکه دچار یك رقیب خطرناك آلمانی شد که فلاك هارتونك نام داشت واز هم مثل ارنست کوئی اصلا برای جاسوسی آفریده شده بود.

هارتونك پس از چند روزی که درشهر کوپنهاك گردش کرده و راه وچاه را شناخت شروع بکار کرد. نخستین کار او این بود که توانست رئیس دفتر شهربانی را بارشوه خریداری کند و گزارشهای محرمانه شهربانی را مرتبا از او بگیرد. ولی ارنست در این زمینه هم از رقیب خود عقب نماند باین معنی که او هم یکی از ماشین نویسها را که مخصوص امور محرمانه شهربانی بود طرف خود جلب کرد واو را نخست با وسایلی بدام انداخت وچند قطعه عکس که معرف خیانت آن دوشیزه بوده برداشت و آن عکسها را وسیله تهدید او ساخت. دوشیزه بیچاره ناگزیر بود دستورهای ارنست را اطاعت کند بدون آنکه راه فراری داشته باشد ویا توقع پولی بنماید ولی ارنست گاه بگاه کمك مادی مختصری باو میکرد که زندگانی بهتری برای خود فراهم سازد.

اولین هدف هارتونك این بود که شبکه مجهزی برای کسب اطلاع درباره حرکت کشتیهای شوروی بوجود ایجاد کند که در موقع لازم مثلا موقع جنك اطلاع داشته باشد هر یك از کشتی های روسی در کدام قطعه دریا است وچه محمولاتی دارد وبا چه وسائلی میتوان آنها را مورد حمله قرار داد.

خبر این کار بگوش ارنست رسید و او هم تصمیم گرفت ضربت متقابلی بزند برای این منظور عده‌ای را مامور نمود رفت و آمد کشتیهای آلمانی را زیر نظر بگیرند.

چند هفته بعد اولین نتیجه عملی این مراقبت بظهور پیوست.

نتیجه این بود که کشتیهای آلمانی که اسلحه و مهمات برای فاشیستهای اسپانیا حمل میکردند (آن موقع جنك داخلی اسپانیا هنوز تمام نشده بود) بهایی درمیان راه، در وسط دریا منفجر میشد بدون آنکه هدف اژدر یا بمب شده باشد.

بعد ها معلوم شد علت انفجار کشتیهای آلمانی این بود که کمونیستها یعنی دست نشاندگان ارنست قطعات دینامیت جزو ذغال سنك مصرف سوخت کشتی میگذاشته اند و هیچ کس هم متوجه این کار نمیشده چون تا آن روز چنین عملی سابقه نداشته است. بعلاوه آلمانها که دیده بودند کشتیهای آنها در میان دریا منفجر میشد مراقبت شدیدی مینمودند و هر کس را مظنون بود اخراج میکردند ولی باز هم کشتیها غالبا در میان دریا منفجر میشد وانفجار دینامیتی که بطرز بمب ساعت شمار میان ذغال مخفی میشد کار خودرا میکرد و موجب خسارات سنگین میگردید.

آلمانها فقط موقعی علت انفجار های متوالی کشتیها را فهمیدند که کشتی بار کش ماریون نیز در میان دریای شمال منفجر شد و اتفاقا یك کشتی دیگر آلمانی که در نزدیکی محل انفجار بود قطعه‌ای از بدنه بمب را پیدا کرد که رنك آن نشان میداد میان کیسه ذغال بوده است.

این موضوع بوسیله ناخدای کشتی بدولت آلمان گزارش داده شد و آلمان ها دفعه بعد که می خواستند یك کشتی را بارگیری کنند در آخرین دقیقه که کشتی برای عزیمت آماده شده بود دستور رسیدگی دقیق دادند و انبار ذغال را با دقت خالی وبازرسی کردند و بمبی را که میان ذغال پنهان شده بود مشاهده نمودند و فهمیدند علت انفجار های متوالی چه بوده است.

تحقیقات آلمانها بالاخره بارخانه ارنست رسیده واداره جاسوسی آلمان یقین کرد که این کار ها بدستور ارنست صورت میگرفته است.

همانروز که ارتش آلمان کشور دانمارك را اشغال کرد نوراچند دسته مامور مسلح برای دستگیری ارنست و همکارانش فرستاد ولی فقط چند نفر از زیردستان بی اهمیت او را توانستند دستگیر کنند.

خود ارنست با آنکه کسانی می گفتند صبح همان روز در خیابان های شهر دیده شده است بطوری مخفی شد که کمترین اثری از او بدست آلمان ها نیافتاد.

پس از دستگیری همکاران ارنست پرونده‌ای برای آنها تشکیل شد و دادستان در ادعانامه خود تصریح کرد که ارنست و همدستان او مسئول غرق شانزده کشتی آلمانی چهار کشتی ایتالیائی ودو کشتی ژاپنی هستند.

آلمانها برای کسی که ارنست را زنده یا مرده بچنك آورد جایزه بزرگی تعیین کردند. دو سه هفته بعد مامورین آلمانی ردپای ارنست را در یکی از محلات کوپنهاك پیدا کردند و عده زیادی مامور دستگیری اوشدند.

ولی ارنست که گویا خواسته بود عمداً خودرا نشان دهد و با مامورین دانمارکی و آلمانی شوخی کرده باشد دوباره ناپدید شد.

پول گراس رئیس کشتیانوی شهر هامبورك که مصمم بود ارنست را بهر وسیله ودرهر محل باشد بچنك آورد نقشه‌ای طرح کرد که او را برباید.

این یگانه وسیله دستگیری ارنست بود که آلمانها اطمینان داشتند هنوز هم در دانمارك است.

پول گراس ربودن وبدام انداختن ارنست را بعهده یکی از آلمانی های زندانی واگذار کرد که سابقا با کمونیست ها همکاری داشته واز طرف دادگاه محکوم بحبس ابد گردیده بود.

پول گراس این شخص را از زندان آزاد کرد ومبلغ هنگفتی باو وعده جایزه داد تا باردیگر با ارنست تماس گرفته اعتماد او را جلب کند و محل اقامتش را بمامورین آلمانی نشان دهد.

این شخص که بنام روبرت گریپس نامیده میشد پیشنهاد گراس را قبول کرد و بطرف دانمارك عزیمت نمود وقول داد ارنست را تسلیم آلمانها نماید.

روبرت که مدتی در پایتخت دانمارك و سایر شهرهای اسکاندیناوی فعالیت نموده وزیر نظر ارنست خدمت کرده بود پناهگاهها و مراکز مخفی ارنست ورفقای اورا میدانست و به بسیاری از اسرارشان آشنائی داشت زیر نظر «فلاك هارتونك» رئیس عمال آلمانی در دانمارك شروع بکار کرد و پس از چندروز مژده داد که اطلاع یافته است ارنست امشب در فلان ساعت از نقطه‌ای واقع در خارج شهر عبور خواهد کرد.

هارتونك فورا دستور داد همه عمال مخفی آلمان مسلح شده در ساعت معین برای حمله ودستگیری ارنست آماده باشند.

آنها اول شب از شهر خارج شدند در نقطه‌ای که روبروت معین کرده بود اجتماع نمودند و تا اواسط شب منتظر شدند.

ودای گسترده بود که ضربتی بعمال مخفی آلمانها بزند وبطوری که دیدیم پس از آنکه چند نفرشان را هدف گلوله ساختند با کمك جاسوسان کمونیست راه کشور شوروی را پیش گرفتند.

روبرت چندی بعد بطرف امریکا رفت ودرارتش امریکا اسم نویسی کرد ومدتی در نبردهای اروپا برضد آلمان هیتلری شرکت داشت.

ارنست آن شب بخاك شوروی فرار کرد ولی گزارشهائی که بلندن رسید حاکی بود که در تابستان سال بعد اورا دیده‌اند که در یك اردوگاه جوانان کمونیست در یکی از جزایر دریای بالتیك حضور داشته وطرق جاسوسی وخرابکاری وشنجر ساختن راه آهن وعمارت و نشتی وسایر عملیات تخریبی را بجوانان یاد میداده است. ولی از آن مجمع جوانان هم بطور ناگهانی غیبت کرده وکسی ندانسته است چه وقت بآن نقطه وارد شده وچه وقت از آنجا حرکت کرده.

اداره جاسوسی آلمان که تا موقع سقوط دولت هیتلری دست از تعقیب ارنست برنداشته بود چند دفعه اطلاع یافت که این جاسوس خطرناك در نقاط مختلف اسکاندیناوی دیده شده واینکه زیردریائی های روسی ناگهان در مواردی که هرگز انتظار نمیرفت بکشتیهای سوئدی که حامل مواد خام برای آلمان بودند حمله وآنها را غرق میکردند در نتیجه فعالیت ارنست بوده وانگشت این مرد عجیب در این حوادث مشهود میشده است.

مدتی گذشت وسر و صدائی از ارنست بگوش نمیرسید تا یك روز که مدیر معادن آهن منطقه لاپونی در کشور سوئد از دهان یکی از اعضای خود شنید که قریب پانصد کیلو گرم از مواد منفجره که در انبار معدن بود مفقود شده است.

تردیدی نبود که این کار بدست جاسوسهای اجنبی وبمنظور استفاده در عملیات تخریبی صورت گرفته است


## کلاسهای هنری انجمن گیتی

موسیقی - تئاتر - نقاشی

زیر نظر متخصصین فن

طبق برنامه کامل مدارس هنری

لاله زار نو کوچه هدایت

۲-۱ ۹۶۹۳-آ

## خرید مبل

چند پارچه مبل خوب که شامل میز تحریر هم باشد خریداریم مشخصات وآخرین بهارا به شماره ۱۸۳ راهنمای اطلاعات بدهند

۲-۱ ۹۶۶۵-آ

## سخنرانی در انجمن گیتی

روزهای یکشنبه از ساعت ۶ بعد از ظهر سخنرانیهای هنری با موزیك و فیلم انجام میگیرد. (لاله زار نو کوچه هدایت)

۹۶۹۲-آ

# ده نفر قزلباش

بقلم حسین سرور

## فصل سیزدهم - آشیانه عقاب (قلعه الموت)

-۱۰۶-

پهلوی اسکندر نشست وچارق خودرا که کفش خاص پیاده روی بود بیرون آورده تاول های انگشتانش را وارسی کرد - اسکندر گفت: مگر بازاری شده‌ای شبیرك؟ گفت نه عزیزم بازاری نشده‌ام - اجازه نداشتم از قزوین باینطرف سواره بیایم. پرسید - کی از هرات بیرون آمده ای؟ گفت دوازده روز است پرسید خبری از آذربایجان داری گفت - با کمال تاسف گفت: هان چطور؟ - اتفاقی واقع شده؟ گفت - عثمان پاشا تاسوفیان آمده - تبریز در خطر تصرف وسقوط است. چشمان خوش خبر یك برق زدو بموش گوش، دهان خودرا هم باز گذاشت. شبیرك گفت شکستی سخت بلشکر ازلباش خورده شیروان و گرجستان از تصرف بیرون رفته است

- واضح تر بگویم دشمن باد کوبه را هم گرفته است. اسکندر آهی سرد ازدل بر آورده گفت آخ - مگر سرداران سرحد مرده بودند که عثمانلو اینقدر جلو آمده گفت - هردسته جدا برای خود جنك میکنند - یعنی برای خود شکست میخورند خدا منافق را نابود کند.

گفت: میان امامقلی خان و امیر خان وسایر سرحد داران اختلاف واقع شده هردسته براهی رفته اند - پرسید: شاهزاده حمزه میرزا کجا است؟ - گفت - اوهم گرفتار نفاق داخلی است گفت شاه سلطان محمد چه می کند - گفت - هرروز بسرداران عراق وفارس و خراسان نامه مینویسد و سپاه می خواهد - آن ها هم هردسته عذری میتراشند فارسی میگوید خوزستان در خطر اسمعیل قلندر است نمیتوانم آمد - خراسان هم که مرز ازبکستان را دارد - میماند عراق - آنهم چه عرض کنم آثار غم وحیرت در سیمای حاضران نمایان شد.

مدتی هم در سکوت و نگرانی اخبار تازه بودند - عاقبت تازه وارد یعنی شبیرك جاسوس گفت: خوب کار قلعه ها چگونه است - یاران ما کجا گرفتارند - آیا از این بابت اطلاعاتی بدست آورده اید؟ - خوش خبر گفت: آری رفقای ما یعنی مهدیقلی و میرزا بك و امت بك در قلعهٔ اردز محبوس ومقید میباشند. آنجا که سخت ترین قلعه های رود بار است شبیرك گفت - شنیده ام دردهات (اندز) سکونت دارند - گفت: نه - آنجا اسرای تاتار وغازیکرای سردار ایشان نگاهداشته میشوند - جاهای خوب وراحت را باین می شرط داده اند - خودشان اینجا یعنی اسیرند و لشکر هایشان در جزو قشون عثمان پاشای خبیث بقتل وغارت شهرهای ما مشغول - ما قزلباشها نجابت ونرم دلی را از حد گذرانده ایم.

پرسید: خوش خبر یك - مامورین حفاظت قلعه ها چه قسم مردی میباشند - آیا عرضه‌ای دارند یا مثل لشکر عثمانلو باد کوهستان اهرا شی صدتاشان را می کشد - گفت: نه نه - خیلی خوب واز بهترین افراد قزلباش انتخاب شده اند.

- مثلا قراولان قلعه نوذر و قراولخانه (دهی است) از پیادگان دیلمان واز یوزباشیهای آن کوهسارند - خیلی چابك و سلحشورند - گفت: پس کارما مشکل است وباین زودی موفق بانجام ماموریت نخواهیم شد - راستی چوپان بکی، اطراف این آغل را تفتیش دقیق کرده ای؟ مبادا گوش بگفتار ما باشد واسرار ما فاش شود - چوپان بکی خنده‌ای کرده گفت: اختیار داری شبیرك - اینجا فرسخها تا آبادی فاصله دارد بعلاوه روی تپه های اطراف سگهای ماخفته اند که بمراتب از پسر خان دیلمان خونخوارتر و بیدار ترند راحت باش وهرچه میخواهد دل تنگت بگو.

شبیرك دست در زیر جامه ها کرده پس از کنجکاوی بسیار نامه‌ای درهم فشرده بیرون آورد

باچنین جانبازیها و فداکاریها، اساس سلطنت شاه عباس کبیر فراهم شده.....

باسرعتی که انتظار نمیرفت، اسکندر خوش خبر یك خودرا از هرات بقزوین رسانید وبرای اینکه دیر از انتظار درباریان ومامورین محمد شاه بتواند وظیفه خودرا بانجام رساند، از شهر قزوین خارج شد وبا چوپانی که از مردان کاردیده و ورزیده وطرفداران عباس میرزا بود ملاقات کرد ودرغاری که تعلق بارداشت منزل نمود


دوبانوی امریکائی برای تدریس زبان انگلیسی حاضرند.

آدرس: مهمانخانه خاور میانه

نزدیك سفارت پاکستان خیابان تخت جمشید - بین ساعت ۱۶ و ۱۷ مراجعه فرمائید.

آ-۹۶۸۳

## آگهی مناقصه

ساختمان دوازده باب مغازه وچهاردستگاه آپارتمان درزمین موقوفه سردار فیروز کوهی واقع در خیابان پهلوی سه راه شاه اول کوچه سیمرغ بمناقصه گذاشته میشود. داوطلبان شرکت در مناقصه میتوانند برای کسب اطلاع ازچگونگی مناقصه ازتاریخ نشر این آگهی درمدت ۱۵ روز بدفتر این جانب در اداره ساختمان وزارت فرهنگ برای دریافت و تکمیل برگ پرسشنامه مراجعه نمایند تاریخ جلسه مناقصه بعدا باطلاع واجدین صلاحیت خواهد رسید.

آ-۹۶۸۲ ۲-۱ شمس آوری

## خوانندگان گرامی سالنامه پارس

بیست وشش سال است امتحان کرده اند که اعلانات سالنامه محض پروپاگاند وتبلیغ وجلب مشتری نیست بلکه برای یادآوری وتوجه مشترکین قدیمی سالنامه است که محض حفظ دورهٔ سالنامه از قبضهای قبل از انتشار استفاده نمایند زیرا ازجنك اخیر تاکنون سالنامه فقط برای خریداران قبل از انتشار و دارندگان دورهٔ سالنامه طبع میشود.

مرکز فروش شهر تهران کتابخانه زوار و ادبی مراکز قدیمی فروش سالنامه است

آ-۹۶۷۸ ۲-۱

## از این ارزان ترهم میشود

حب بایل بینز (BILE BEANS) که ۳۰ ریال بود به شش ریال فروخته میشود بنگاه داروئی سلامت

آ-۹۷۰۱ ۲-۱

## اظهار تشکر کارگران کارخانجات قند ایران

کارگران کارخانجات قند ازاینکه جناب آقای مهندس معتمد مدیر عامل محترم شرکت سهامی کارخانجات قند ایران بنا بمسئولیت از مشروع آنان که منطبق با قانون است (وقبلا هم بعرض جناب آقای نخست وزیر رسیده بود) ترتیب اثر داده اند سپاسگذار بوده امیدوارند بقیه تقاضای آنها که عبارت ازاضافه حقوق سالیانه واضافه شبکاری وتکمیل خانه و مسکن برای عموم وترتیب بهتر وکاملتری جهت بیمه کارگران میباشد مورد توجه مخصوص قرار گرفته وبدینوسیله بنوبه خود اطمینان میدهند که در انجام اوامر مرجوعه بیش از پیش کوشا باشند

آ-۹۷۹۲ نماینده کارگران - حسین قادسی

## واگذار میشود

یك محکمه دندان پزشکی مجهز بکلیه اثاثیه مدرن واقع در در از شهر وبا سابقه چندین سال براهنمای شماره ۱۷۷ روزنامه اطلاعات مراجعه شود.

آ-۹۶۹۷ ۲-۱

## آگهی

چون مجمع عمومی فوق العاده که در تاریخ چهارم آبانماه ۱۳۲۹ که بمنظور تجدید نظر واصلاح بعضی ازمواد اساسنامه وازدیاد سرمایه شرکت تشکیل گردیده عده صاحبان سهام بحد نصاب قانونی نرسید لذا طبق ماده ۳۴ اساسنامه شرکت وبارعایت مندرجات ماده ۷۴ قانون تجارت تجدید جلسه بعمل میآید ومجمع عمومی فوق العاده جدید در تاریخ پنجشنبه ۱۶ آذر ماه ۲۹ ساعت چهار بعد ازظهر در منزل آقای عنایت الله احمد پورمیلانی مدیر عامل شرکت تشکیل خواهد شد از کلیه صاحبان سهام یا وکلای قانونی آنان تقاضا میشود در جلسه مزبور حضور بهم رسانند دستور مانند جلسه قبل ۱- تجدید نظر واصلاح بعضی ازمواد اساسنامه ۲- ازدیاد سرمایه شرکت.

شرکت سهامی نونهالان

۲-۱ ۹۶۷۹-آ

با استعمال کرم شامپودیوا زیبائی مخصوصی بگیسوان خود خواهید داد که هرگز نظیر آن را مشاهده نکرده اید

شامپودیوا بانداشتن مواد صابونی اثرات چربی را که موجب تولید شوره سر وموخوره است باقی نمیگذارد

عمده فروش داروئی کامران ناصر خسرو

جزئی فروشی کلیه مغازه ها و داروخانه های معتبر

نماینده آذربایجان تبریز فروشگاه ژیلا

ازسایر شهرستانها نماینده قبول میشود.

آ-۹۶۸۷

## آگهی ازطرف شرکت سهامی چهر

بعموم سهامداران شرکت سهامی چهر اعلام میگردد که مجمع عمومی فوق العاده صاحبان سهام این شرکت در روز چهارشنبه ۱۵ آذرماه ۱۳۲۹ ساعت ۵ بعد ازظهر در محل شرکت واقع درخیابان شاه آباد جنب کوچه ظهیرالاسلام تشکیل میگردد. دارندگان سهام تقاضا میشود ازساعت چهارونیم بعد ازظهر روز نامبرده باسهام خود بدفتر شرکت مراجعه نموده کارت ورودی بتالار مجمع را دریافت ودرساعت مقرر برای تشکیل جلسه حضور بهم رسانند.

دستور جلسه

۱- افزایش سرمایه

۲- تغییر بعضی ازمواد اساسنامه

آ-۹۶۸۴

## آگهی فروش ملك مزروعی

سه دانك مشاع از ششدانك ملك مزروعی درده فرسنگی نیشابور معروف بحسین آباد کمال الملك برای فروش یامعاوضه باخانه حاضر است طالبین برای اطلاعات بیشتری درکارگزینی وزارت دارائی به آقای حسنی کنجراد یا تلفن ۹۳۸۷ مراجعه فرمایند.

آ-۹۶۵۵

# دیانا، در زیر عمل جراحی درگذشت

## آیا لطفه خارج از رحم بوده است یا بعلت اشتباهی که درعمل جراحی روی داده دیانا کشته شده است؟!

روز گذشته، جریان مشروح دادرسی از دکتر محمود حافظی را شرح دادیم، اینك سئوالاتی که در جلسه بعد از تنفس از طرف رئیس دادگاه و وکلای خصوصی از آقای دکتر مصدق که بعنوان گواه حضور یافته است بعمل آمده، نقل می کنیم:

س- در بیمارستان دکتر حافظی چه دیدید؟

ج- وقتی من وارد بیمارستان شدم از دکتر حافظی جریان را سئوال کردم ایشان گفتند این خانم مریضه من هستند وصبح برای دل‌درد وعقب انداختن قاعدگی مراجعه نموده و وقتی او را معاینه کردم از طرف راست شکم برآمدگی حس کردم و بعد فونکسیون کردم و چون جواب مثبت ندیدم خودم حدس زدم که ممکن است سقط خارج از رحم یعنی سقط لوله رحم باشد

س- لغت سقط را بکار برده اید بدون اینکه کلمه خارج رحم بعد از کلمه سقط نوشته شده باشد وخود شما که مرد دانشمندی هستید زیر آن جواب را امضاء کرده اید بین آن جواب وجواب فعلی شما اختلاف است علت چیست؟

ج- بدوا یعنی از قبل از اینکه بازپرس سئوال را بنویسد بامن صحبت مینمود وصحبت ایشان بامن در اطراف سقط جنین بود ومن بایشان گفتم که آنچه در خارج منتشر کرده اند این است که آقای دکتر حافظی اقدام به سقط جنین بانو دیانا کرده ولی من که شاهد بوده ام وداخله رحم را دیدم ابداً آثاری از سقط جنین داخل رحم ندیدم وجنین درخارج از رحم بوده و آقای بازپرس بعد از این مذاکرات شفاهی عقیده خودش را ومطابق آنچه از مذاکرات در دفاع ایشان اثر باقی گذارده بود، روی کاغذ آورده اند و منهم باعتماد اینکه ایشان آنچه من گفته‌ام نوشته‌اند، بدون اینکه نوشته ایشان را بخوانم امضا کردم

ومن ازمعاینه‌ای که شخصا کردم یقین حاصل کردم که دیانا حاملگی خارج از رحم داشته.

س- شما جنین را دیدید؟

ج- جنین را ندیدم و نبایدهم دیده شود، زیرا جنین تا یکماه بعد از حاملگی لخته خون کوچکی است شبیه لخته‌های خون دیگر ووقتی درهمان حال بزرگ میشود اگر در شاخ رحم باشد چون شاخ رحم حالت شکنندگی دارد وقتی جنین بزرگ میشود ابتدا ترکی روی شاخ رحم ایجاد میشود و بعد یك مرتبه پاره میشود واگر جنین در شیپور یا تخمدان باشد، ممکن است حتی بحالت انسانی در آید و زنده باعمل بدنیا آید.

دراثر تذکر آقای دکتر شاهکار آقای دکتر مصدق اظهار نمودند مقصودم این بود تا دوماه بعد او عقب افتادن قاعدگی جنین در حال لخته خون است و هنوز تشکیلاتی که بتوان تشخیص داد که جنین است نیست این نکته را اضافه میکنم مطابق تجربیاتی که تمام علماء این قسمت دارند وحتی خود اینجانب تجربه دارم در ۹۵ در صد حاملگی خارج از رحم

که موجب پاره شدن وخونریزی می‌شود جنین دیده نمیشود وداخل خونی که خارج میگردد، بیرون ریخته می‌شود.

راجع باین قسمت یعنی راجع به حاملگی خارج از رحم خود من رساله ای نوشته‌ام که در کتب اروپائی درج شده است.

س- وقتی که شما را دکتر حافظی برای دیدن خانم دیانا بمریضخانه خواستند ازدیدن مریض بچه علتی بفکر جراحی افتادید؟

ج- رنگ پریدگی مریض وسرعت نبض او وعقب افتادگی قاعدگی تمام این ها این فرضیه را قوت میداد که خانم دیانا حاملگی خارج از رحم و خون ریزی داخلی دارد ودر نتیجه مشاوره صلاح بر این شد که بطن شکافته شود ازداخل دیده شود واز همین جهت، صورتمجلسی بخط خود من تنظیم شد وهمگی امضاء کردند وبعدهم معلوم شد آنچه تصور میرفت حقیقت دارد.

س- شما در بیمارستان خودتان معمولتان این هست که مریضی را که عمل کردید وفوت کرد آن نقطه ای را که عمل کرده اید برای روزی که شاید مورد احتیاج افتد نگاه میدارید.

ج- خیر در هیچ کجا معمول نیست نقط دردا شکده برای تدریس نگاه میداریم.

درمقابل سؤال آقای شهیدزاده راجع باینکه آیا در صورت فوت مریض آن قسمتی که مورد نظر بوده وروی آن عمل شده یا عمل بعلت آن عضو انجام یافته بکسان مریض بخصوص وقتی که مریض فوت کند نشان می‌دهند یا خیر، آقای دکتر مصدق پاسخ دادند اگر کسان مریض بخواهند بانها نشان داده میشود والاخیر.

س- فرق تزریق پلاسمان با خون چیست؟

ج- پلاسمان عبارت از این است که وقتی خونی را در ظرفی بریزند لخته‌ای در ته ظرف میگذارد که عبارت از گلبولهای سفید وقرمز است و آبی روی آن باقی میماند و این مایع را پلاسمان میگویند.

وتزریق پلاسمان وخون هریك مورد خاصی دارد که اگر یکی را بجای دیگری بکار ببرند ممکن است خطر ایجاد شود. مثلا وقتی شوك دست می دهد

اگر بجای تزریق پلاسمان که رفع شوك میکند تزریق خون نمایند ایجاد خطر حتمی است زیرا تزریق خون خود موجب شوك میشود.

آقای خواجه نوری بوسیله دادگاه از گواه سئوال نمودند که چون شما اظهار داشتید وسائلی از قبیل تجزیه خون هست که نشان میدهد لخته خون بایکی از قطعات لخته خون جنین بوده یا نه آیا درموقعی که براثر مشاوره حدس جنین خارج از رحم زده شد، معمول نیست که عمل تجزیه را بکار برید تا واضح شود که آیا حدس حاملگی خارج از رحم صحیح بوده یا نه؟

آقای دکتر مصدق در جواب گفتند: لخته خونی در رحم بود که قطع دارم همان جنین بود وآیا میتوان فرض کرد طبیب معالج و من جراح در حالیکه مریض را با آن وضع وحال میبینم مریض را کنار بگذاریم ولخته خونها را جمع کنیم ودنبال تجزیه و پیدا کردن جنین برویم.

آقای خواجه نوری مجدداً سئوال کردند که ضمن اظهارات خودتان اشاره به تردی رحم نمودید وبااینکه شما جراح ماهری هستید آیا تصور نمیکنید که این تردی براثر عمل کورتاژ شده باشد.

ج- کورتاژ روی نخاع متصل به عضله میشود وهیچ ارتباطی بموضوع ندارد، زیرا این تردی براثر جنین خارج از رحم وانعقاد خون حاصل می شود.

آقای خواجه نوری باز سئوال کردند ممکن است بفرمائید چه ساعتی بمنزل دکتر رفتید و عمل چه ساعتی انجام شد.

ج- تقریبا ساعت ۷ یا ۷ر۱۵ به بیمارستان رفتم و مشاوره وحاضر شدن مریض برای عمل درحدود یك ساعت طول کشید و ساعت ۸ر۱۵ بود که رفتیم باطاق عمل وساعت ۸ر۵ مریضه را باطاق عمل آوردند وعمل شروع شد.

آقای شهیدزاده سئوال کردند که آیا آقای دکتر مصدق ممکن است بفرمایند که نحوه کمك ایشان چه بود در آن موقع چه عملیاتی را انجام دادند ودکتر حافظی چه عملی را؟

ج- باهم کمك میکردیم وهر کدام قسمتی را انجام میدادیم یعنی یك قسمت را ایشان میبریدند من بخیه میزدم یا بالعکس وظیفه بنده و دکتر حافظی وظیفه استاد وشاگرد نبود و هر جراح بریدیم وباهم کار میکردیم.

آقای شهیدزاده گفتند این جواب ایشان بنده را قانع نکرد، مقصود بنده این بود که کی برید

آقای دکتر مصدق گفتند آقای دکتر حافظی بریدند

مجدداً سئوال نمودند آیا موقع عمل دکتر شیخ هم حضور داشت یا نه.

آقای دکتر مصدق گفتند گمان نمیکنم حضور داشت، ولی دکتر کریمل حضور داشت.

باز سئوال نمودند دکتر حافظی ضمن اظهارات خود گفت که بستگان مریضه از ایشان خواسته‌اند که در موقع عمل دکتر کهن حضور داشته باشد و دکتر حافظی اظهار کرد که دکتر مصدق گفت نباید معطل کرد ودست بدست کرد آیا این مطلب مورد تصدیق آقای دکتر مصدق هست یا خیر.

آقای دکتر مصدق در جواب گفتند بله تاخیر جایز نبود وهرچه زودتر باید عمل کرد.

باز سئوال نمودند اگر در داخل رحم حمل ایجاد شود، این عمل موجب تردی جدار میشود یا نه.

آقای دکتر مصدق در جواب گفتند تمام رحم ترد میشود نه یك نقطه بخصوص.

ساعت یك و پنجاه دقیقه تنفس اعلام شد.

## نیازمندیهای عمومی

### برنامه امشب سینماها

**البرز-هیترا**: فیلم سریال (مسافرت بکره مریخ) - از محصولات سال ۱۹۳۵ کارخانه یونیورسال هنرپیشگان معروف: بوستر کراب-چین روجرس- ناطق انگلیسی - قهرمانی-تکراری.

**تهران**: فیلم رنگی (مردم شجاع) - ازمحصولات شوروی ناطق روسی- اخلاقی.

**متروپل**: فیلم (تنها میروم) از محصولات سال ۱۹۴۹ کارخانه پارامونت هنرپیشگان معروف لیزابت اسکات وبورلاتکاستر ناطق بزبان انگلیسی.

**رکس**: فیلم (عشق ربادرفته) ازمحصولات سال ۱۹۴۸ کارخانه (شیر و عقاب) - هنرپیشگان معروف: میرنالوی - پگی کومینز - ریچارد گرین ناطق انگلیسی- درام عشقی واخلاقی

**دیانا - پارك هما**: فیلم رنگی (دختردریا) - از محصولات سال ۱۹۵۰ کار خانه یونیورسال انترنشنال - هنرپیشگان معروف: ثیوان دیکارلو فیلیپ فریند- ناطق انگلیسی- قهرمانی عشقی.

**مایاك**: فیلم (کاسبا) - از محصولات سال ۱۹۴۸ کارخانه یونیورسال انترنشنال- هنرپیشگان معروف: ثیوان دیکارلو - تونی مارتین - مارناتورن - ناطق انگلیسی- عشقی موزیکال- تکراری.

**ایران**: فیلم رنگی (مرداب آبی) - ازمحصولات سال ۱۹۴۹ شعبه کارخانه یونیورسال در لندن - هنر پیشگان معروف: جین سیمونس- دونالد هیوستون - ناطق انگلیسی - داستان جالب وطبیعی وعشقی.

**کریستال**: فیلم (ماموریت خطرناك) - ازمحصولات سال ۱۹۴۵ کارخانه وارنر - هنرپیشگان معروف: شارل بوایه - لورین باکال - ناطق انگلیسی - جاسوسی جنائی- عشقی.

**هولیوود**: فیلم روسی (ماهی اسرارآمیز) - تکراری.

**زیبا** - فیلم (هوا نورد) ناطق روسی - تکراری.

**برلیسان** - فیلم (مهرویان زمین و آسمان) از محصولات آلمان عملیات سیرکی. موزیکال - ناطق آلمانی

**میهن** - فیلم (پیروزی تارزان) تکراری.

### داروخانه‌های شبانه‌روزی

| نام داروخانه | نشانی |
|---|---|
| امریکائی | منزل پهلوی جنب دلوزارنو |
| پیروز | خیابان شاهپور چهارراه مختاری |
| رکس | سه‌راه طرشت |
| سلامت بخش | مقابل انبار لندم |
| دریستال | دلوبندك |
| لیلا | امیریه مقابل مهدیه |
| مروت | انتهای خیابان ری |
| منشور | امیریه قلعه‌وزیر |
| شاط | جنب میدان قزوین |
| نیر | سه‌راه سلسبیل |
| نیرو | چهارراه عباسی |
| شکوفه | انتهای خیابان ناصری (شهباز) |
| میر | انتهای خیابان شهباز |
| روانبخش | میدان شاه |
| یاس | خیابان فلاح (چهارراه یاس) |
| بهرینك | خیابان نظامی ایستگاه راه آهن |
| آزمایشگاه دکتر حائری نوائی | قلهك |
| بهزاد | خیابان فروردین چهارراه تیر |
| علائی | خیابان جمال الحق (راهنچیان) |

### برنامه نگهبانی آقایان پزشکان

که مهیا دار کشیك شبانه شده اند

**شب چهارشنبه (امشب)**

آقای دکتر احمد بصیری پزشك
آقای دکتر امیر کیا جراح

نیازمندان می توانند بامراجعه به کلانتری محل باتفاق پاسبان بوزارت بهداری مراجعه و بوسیله آمبولانس که در تمام اوقات شب درجلو وزارت بهداری آماده است بمنازل آقایان پزشکان راهنمائی شوند

## ورود و خروج

### ورود

آقای احمد اردشیر رابزن سفارت ایران در یوگوسلاوی دیروز بتهران آمدند

آقای بزرك نیا که چندی پیش برای رسیدگی بامور حوزه انتخابیه خود بسبزوار مسافرت نموده بودند بتهران مراجعت کردند.

آقای دکتر رضا پریخال متخصص در تعلیم وتربیت وروانشناسی که مدت هفده سال در انگلستان مشغول تحصیل وتدریس بودند بتهران وارد شدند.

آقای دکتر حسن رازپوش که چندی قبل برای مطالعه باروپا رفته بودند مراجعت نمودند.

حجت الاسلام آقای حاج سید ابراهیم خلخالی که بزیارت مکه معظمه وعتبات عالیات مشرف بودند مراجعت بطهران نمودند.

### خروج

آقای غضنفر علیخان سفیر کبیر پاکستان دیروز از تهران بسمت بغداد حرکت نمودند.

آقای سرتیپ دکتر طباطبائی امروز بامداد بامریکا عزیمت کردند.


محل اجتماع قهرمانان ایرانی وخارجه
**گیتی اسپورت**
لاله‌زار نو جنب سینما کریستال
آ-۹۶۸۸ ۱-۲

## دکتر محمدحسین لشگری

ویژه بیماریهای داخلی واطفال
متخصص چشم و گوش وحلق وبینی
نشانی: سرچشمه ابتدای خیابان سیروس
پذیرائی ۵ تا ۷ بعدازظهر
آ-۹۵۱۳ ۳-۱۰

نظر به پیشنهاد آقای حاج سید تقی عسکری و اخوان فیروز کوهی در مورد واگذاری هفتصد متر مربع زمین و ساختمان وقلمستان جهت دبیرستان عسکری فیروز کوه و اهداء آن بوزارت فرهنگ نمودند که برای اطلاع عموم مراتب خیرخواهانه و معارف پروری آنان درج ونیز ازمقام وزارت فرهنگ درمورد کمك مالی نسبت بساختمان جدید البناء آن دبیرستان که در سال آینده باید انجام ساختمانی بعمل آید تقاضای تسریع دارند. آ-۹۶۵۸

دیدن قهرمانان ایتالیا و گرفتن امضای یادگاری
فقط در **گیتی اسپورت** ممکن است
لاله‌زار نو جنب سینما کریستال
آ-۹۶۸۹ ۱-۲

### برنامه کودکان انجمن فرهنگی

**گیتی همه هفته**
روزهای جمعه ازساعت ۱۰ درمحل جدید (لاله‌زار نو کوچه هدایت) انجام میگیرد
آ-۹۶۹۱ ۱-۲

## آگهی

باطلاع صاحبان سهام شرکت سهامی کشاورزی جنوب- اهواز میرساند هیئت مدیره درجلسه ۲۵ر۷ر۲۹ پرداخت سودده ازسهام را تصویب نمودند متقاضی است ازاین تاریخ (۱۰ر۸ر۲۹) منتها مدت یکماه دیگر هریك از صاحبان سهام به نسبت سهم یا هی خود را بصندوق شرکت یا بحساب جاری شماره ۳۴۳۴ بانك ملی اهواز پرداخت نموده رسید آنرا بدفتر شرکت تسلیم وقبض موقت دریافت دارند.

**شرکت سهامی کشاورزی جنوب - اهواز**
آ-۹۷۰۷ ۱-۳

## قابل توجه اطباء محترم

انواع لوازم جراحی مارك اسکولاپ آلمان جدیدا رسید.
خیابان اسلامبول داروخانه اتحادیه تلفن ۵۴۱۹
آ-۹۶۶۱ ۱-۲

## رانندگی و مکانیکی را

۱۵ روز هر جلسه ۲ ساعت زیر نظر متخصصین فن فراگیرید.
رانندگی جم توپخانه اول فردوسی جنب کوچه خندان
آ-۹۶۶۲ ۱-۳


### صورت وضعیت هوائی استان دوم در اسناسیون درجه ۱ تهران از نصف شب ۱۵ر۸ر۲۹ تا نصف شب ۱ر۸ر۱۳۲۹

| عناصر | مقیاس | ساعات بازدید: ساعت ۷ | ساعت ۱۳ | ساعت ۲۱ | ملاحظات |
|---|---|---|---|---|---|
| درما برحسب سانتیگراد | | ۲ر۱۳+ | ۹ر۲۱+ | ۶ر۱۴+ | حداقل ۱۱+ حداکثر ۲ر۲۳+ |
| باران برحسب سانتیمتر | | - | - | - | |
| ابر بطور تقریب | | ۰ر۱۰ | ۰ر۲۰ | - | |
| باد برحسب یکصد کیلومتر در ثانیه | | شمال ۱- | ۲ مشرق ۱ | جنوب غرب ۱ | |
| رطوبت نسبی نسبت بصد واحد | | ۵ر۶۵ | ۵۵ | ۶۲ | |


### برنامه حرکت قطارها

**تهران اهواز** حرکت همه روزه از تهران ساعت ۱۶ - ورود باهواز ساعت ۱۵ و ۴۵ دقیقه روز بعد

**اهواز - تهران**: حرکت از اهواز همه روزه ساعت ۷ و ۴۰ دقیقه ورود بتهران ساعت ۷ و ۳۰ دقیقه روز بعد.

**تهران - بندرشاه**: حرکت همه روزه باستثنای پنجشنبه ساعت ۸ر۳۰ صبح ورود ببندرشاه ساعت ۲۲ر۳۵ همان روز.

**بندرشاه - تهران**: حرکت همه روزه باستثنای جمعه ساعت ۶ر۱۵ صبح ورود بتهران ۲۰ر۳۰ همانروز

**تهران شاهرود**: حرکت از تهران روزهای یکشنبه - سه‌شنبه - پنجشنبه حرکت ساعت ۷ و ۳۰ دقیقه - ورود بشاهرود ساعت ۱۹ و ۲۰ دقیقه همانروز باز گشت ازشاهرود - روزهای دوشنبه - چهار شنبه - جمعه - ساعت حرکت ۸ ورود بتهران ساعت ۲۱ همانروز

**تهران میانه**: حرکت از تهران روزهای دوشنبه - چهارشنبه - جمعه ساعت حرکت ۷ و ۴۵ دقیقه - ورود بمیانه ساعت ۲۰ و ۴۵ دقیقه همانروز حرکت ازمیانه روزهای سه شنبه - پنج شنبه - شنبه - ساعت حرکت ۸ - ورود بتهران ساعت ۲۱ همانروز.

## مطب دکتر سیدعلی رضوی

بخیابان ایران عین‌الدوله کوچه باغ جواهری انتقال یافت
آ-۹۶۰۰ ۲-۲


## تقویم اطلاعات

| | |
|---|---|
| ۳ شنبه ۱۶ آبان | ۱۳۲۹ |
| ۲۵ محرم الحرام | ۱۳۷۰ |
| ۷ نوامبر | ۱۹۵۰ |

اذان صبح ۱۱ ساعت و ۵۸ دقیقه
طلوع آفتاب ۱۳ ساعت و ۳۸ دقیقه
ظهر ۵ ساعت و ۱۳ دقیقه


## بهای اشتراك

تهران و شهرستانها

| سالیانه | ۶ ماهه | ۳ ماهه |
|---|---|---|
| ۴۰۰ | ۲۱۰ | ۱۱۰ |

خارجه: ۶۰۰ ۳۶۰
بهای آگهی‌های صفحات داخلی
سطری ۱۰ ریال

جای اداره: خیابان خیام
عنوان تلگرافی: تهران اطلاعات
تلفن اداره ۴۶۷۷ - ۵۵۷۹
منزل مدیر ۴۷۳۴

صاحب امتیاز و مدیر مسئول: عباس مسعودی
سردبیر: محمدعلی مسعودی



## مهرکان

ارگان رسمی جامعه لیسانسیه‌های دانشسرای عالی و نشریه مکرر منتشر ایران بجای فردا صبح روز چهارشنبه ۲۴ر۸ر۲۹ منتشر میشود.
آ-۹۷۰۸

## خر خاکی اشرف مخلوقات است!

اگر باور ندارید عصر چهارشنبه وصبح شنبه توفیق را بخوانید.
آ-۹۷۳۸ ۱-۲

روزنامه سرنوشت ماهنامه هفته‌روزهای سه‌شنبه باسبك جالب ومقالات سودمندی منتشر میشود آ-۹۷۰۹

## عکس ولیعهد آینده ایران

روز همین پنجشنبه در پشت جلد مجله زیبای تهرانشهر عکس ولیعهد ایران را ملاحظه خواهید فرمود به‌علاوه بانهرانشهر این هفته یکجلد گلچین حافظ مجانا دریافت میفرمائید تکشماره تهرانشهر پنج ریال
آ-۹۷۱۳-۱

## ۱۸ آبان

یکروز تاریخی در مطبوعات ایران خواهد بود، در این روز «کاویان» بپاس ورود بدومین مرحلهٔ زندگی خود شماره مخصوصی در ۲۰ هزارشماره و ۲۸ صفحه بایك پشت جلد رنگین منتشر خواهد کرد که یادآن سالها درذهن علاقمندان بمطبوعات خواهد ماند.

پنجشنبه ۱۸ آبان را در دنباچه خود یاد داشت کنید

بکلیه علاقمندان بمطبوعات مژده میدهیم که «کاویان» درسال دوم شاهکار بی نظیری خواهد بود که جادارد ازهمان شماره اول بخرید ونگاهدارید
آ-۹۴۶۱ ۳-۳

## مرد ۳۸ ساله که زن شده

چندی قبل دختری درطهران بسر شد که در دنیا صدا کرد ولی اخیرا حادثه دیگری نظیر آن اتفاق افتاده. اینمرد در سویس خدمت نظام وظیفه را انجام داده وپس از ۳۸ سال مبدل به یکزن زیبا شده است. این یکی از بزرگترین حوادث تاریخی است که انقلابی در دنیای طب ایجاد کرده وهزارها تلگراف راجع بآن بتمام دنیا مخابره شده است: عکس زمان نظام وظیفه وعکس فعلی او وتفصیل چهارشنبه در آسیای جوان.
آ-۹۶۷۰ ۲-۲

## اولین شماره سال دوم مجله کاویان

در ۳۲ صفحه باجلد رنگین روز سه‌شنبه منتشر خواهد شد از قرائت آن غفلت نفرمائید.
آ-۹۷۰۶-۱

## گلچین حافظ مجانی

بخریداران مجله زیبای تهرانشهر دراین هفته یکجلد گلچین حافظ که بسیار زیبا چاپ شده بطور مجانی تقدیم میشود.

درپشت جلد تهرانشهر این هفته عکس ولیعهد آینده ایران را ملاحظه خواهید فرمود - تهرانشهر روز سه‌شنبه با یکجلد حافظ تکشماره پنج ریال
آ-۹۶۷۶ ۱-۴

## فال مجانی

گلچین حافظ در یکصد صفحه بقطع بسیار زیبا بطور مجانی بخریداران مجله زیبای تهرانشهر داده می شود روز سه‌شنبه تهرانشهر تکشماره پنج ریال آ-۹۷۷۰ ۱-۲

## راز پنهان

این نام شاهکاری است که بقلم سحار آقای محمد حجازی (مطیع الدوله) مخصوص سال دوم کاویان برشته تحریر درآمده وچاپ آن از نخستین شمارهٔ سال دوم یعنی از روز سه‌شنبه آغاز خواهد شد. کسانی که بآثار آقای محمد حجازی علاقه دارند ازهمان شمارهٔ اول سال دوم «کاویان» را بخرند وشماره‌های آن را نگاهداری کنند.
آ-۹۷۳۱ ۱-۲

## در زندان زنان چه میگذرد؟

باچندین عکس- سایه گل یك اثر بدیع آقای محمد حجازی ۶- پنج داستان جدید و نفر یك پشت جلد سه‌رنك، این‌ها تنها جزئی از امتیازات شماره مخصوص کاویان است که روز پنجشنبه ۱۸ آبان منتشر خواهد شد.
آ-۹۷۳۰ ۱-۲

## شماره مخصوص «کاویان»

که بمناسبت ورود این نامه‌ملی بدومین مرحله زندگی خود در ۳۲ صفحه و ۳۰۰۰۰ شماره با پشت جلد سه رنك انتشار خواهد یافت بدون شبهه بزرگترین شاهکار مطبوعات ایران خواهد بود.

مشهور ترین نویسندگان ایران یعنی آقایان محمد حجازی (مطیع الدوله) سعید نفیسی، هاشمی حائری، دکتر میمندی نژاد، جواد فاضل، بیشداد، مهرداد و شایسته ترین مترجمان وعکاسان ایران دست بدست زانیچ خواه استاد گراور سازی ایران داده وشاهکارهائی بوجود آورده‌اند که یاد آن سالها ازذهن شما محو نخواهد شد.

قیمت «شماره مخصوص کاویان» در ۳۲ صفحه با پشت جلد سه رنك همان ۵ ریال خواهد بود
آ-۹۷۳۲ ۱-۲

## یك کلاس ابتدائی انگلیسی روز بیستم

درانجمن فرهنگی پروین تشکیل وضمنا برای کلاس‌های دوم- سوم چهارم انگلیسی نام‌نویسی می شود امیریه - پارك مزالسلطان
آ-۸۷۲۵

## مژده بآقایان باسلیقه

کاوازدین فرم افسری وفاستونی جات انگلیسی وپالتوئی وارد شده ناصرخسرو تجار نخانه جالینوسی تلفن ۷۴۰۳
آ-۹۷۲۶ ۱-۲

## مژده باهالی متحرم اهواز

انتظار شما بپایان رسید مهمانخانه پارك هتل واقع درخیابان پهلوی باهترین وسائل افتتاح وبرای پذیرائی اهالی وخانواده‌های محترم اهواز ومسافرین عزیز شبانه روز آماده است خستگی روزانه خود را باخوراك های لذیذ در باغ مصفای پارك هتل برطرف نمائید.
آ-۸۹۲۶ ۷-۱۰

اطلاعات

# مجلس شورای ملی

بقیه ازصفحه نهم

**آقای رفیع** - جناب آقای نخست وزیر مجلس شورای ملی را از پیمان ایران‌وشوروی مستحضر ساختند این خبر موجب مسرت خاطر هموم نمایندگان محترم خواهد شد (صحیح است) زیرا جای تردید نیست که این پیمان گذشته از تأثیر مستقیمی که در بهبود حال مردم ازحیث فراوانی و ارزانی بسیاری ازاجناس مورد احتیاج دارد کمك مهمی بصادرات کشورخواهدبود ووسیله برای حسن تفاهم بیشتری در سایرامور بین دو کشور میباشد. واین آرزوی عموم ایرانیان است که همواره با تمام همسایگان خود و سایر ملل عالم متفق درصلح وسلم و با رعایت احترام متقابل درنهایت دوستی ووداد بسر برند. مخصوصا در این بیان علاقه و توجه ملت ایران که مکرر بمناسبات مختلفه در همین مجلس شوری با کمال صمیمیت ابراز و اظهار شده همواره مبنی براین بوده که بادولت بزرك اتحاد جماهیرشوروی روابط دوستی وتجاری وسیاسی داشته باشدو دولت ازثمرات ونتایج این اتحاد و یگانگی برخوردار گردند. بسیارجای تاسف است که کاهگاه بعضی تصورات دور ازحقیقت که ازروی عمد و غرض ظهورمیکرد وهیچگونه پایه واساسی نداشت همسایه بزرك ما را مکدر و آزرده خاطر میساخت و موجب می گردید که یك‌چند از نتایج حسن روابط وهمکاری بایکدیگر محروم گردند. امروز که بفضل خدا این ابرهای تیره در نتیجه حسن نیت طرفین ازافق سیاست محو شده است و چون انعقاد این پیمان با کمال مسرت اعلام گشته و اینجانب که افتخار ریاست کمیسیون خارجه مجلس شورایملی برادارم اجازه میخواهم سپاسگزاری از اولیای محترم دولت اتحادشوروی وتشکر وتقدیراززحمات هیئت محترم دولت برای اجرای منویات ذات اقدس شاهانه کمال مسرت خاطر وخرسندی ملت ایرانرا ازانعقاد این پیمان بعرض مجلس شورایملی برسانم. امیدوارم درعمل موجبات حسن تفاهم بیش‌ازپیش درمیان دوملت فراهم گردد و ملت ایران که همیشه خواستار صلح عمومی است بتواند درسایه آن به اصلاحات اساسی واصلی خود بپردازد وفرصت برای اجرای این نیت مقدس بدست آورد ازدرگاه رب کعبه مستدعی است که این اختلافات وبیگانگی ها که امروز درجهان حکمفرما است و نمیگذارد ملل عالم بافراغ خاطر در امن وراحت زیست کنند بدوستی و یگانگی مبدل سازد واین آتش فتنه را که اکنون درقسمتی ازجهان مشتعل شده وباردیگر جهانیان‌را بفنا وزوال تهدید میکند بکرم عمیم وفضل شامل خودفرو نشاند وهمه‌را ازاین نگرانی وبی‌سروسامانی نجات بخشد. (صحیح است)

**آقای نورالدین امامی** - جناب آقای رفیع خوشوقتی ملت ایران را از تصویب قرارداد بازرگانی بین ایران وشوروی بیان فرمودند وزحمت مارا از این حیث کم کردند.

تصور میکنم دراین چندسال هیچ چیزی درروحیه ملت ایران تاثیری باین خوبی نداشت.

در این چند روزه تلگرافات متعددی ازحوزهٔ انتخابیه بنده رسیده واز بذل دقت و کوشش دولت در این مورد اظهار تشکر و قدردانی کرده‌اند.

انتظار داریم همانطور که ملت صلح دوست ایران همیشه بچشم احترام بهمسایهٔ خود نگاه می کند آن ملت هم مارا دوست صمیمی خود بدانند

همچنین از دولت آقای رزم‌آرا علاوه برتشکر و سپاسگزاری انتظار داریم بسایر رفقا که از پل پیروزی استفاده کردند بگویند حق مشروع ایران را زودتر بدهند.

**آقای منصف** - از طرف فراکسیون مأموریت دارم موفقیتی را که در ظل ایران توجهات ملوکانه وبراثر اهتمام و جدیت نصیب جناب آقای نخست وزیر ودولت ایشان گردیده است تبریك و تهنیت عرض کنم.

علاقه صادقانه اینکه ملت ایران بحسن تفاهم وتوسعه روابط سیاسی و اقتصادی باهمسایه بزرك خود اتحاد جماهیر شوروی داشته ودارد محتاج باظهار وتوضیح نیست.

آرزوی همه این بوده است که حسن تفاهم و توسعه روابط در محیط متقابل بحد اعلای امکان برسد.

جای کمال خوشوقتی است که مقدمات تامین این آرزوی دیرین باحسن تدابیر واهتمام جناب آقای رزم‌آرا وحسن در آمد و استقبال دولت اتحاد جماهیر شوروی بصورت موافقت نامه بازرگانی فراهم گردیده است. این موافقت نامه که افق روشنی درروابط دودولت بوجود میآورد وطلیعه امیدبخشی درتجدید و تحکیم روابط اقتصادی طرفین است. موجب مزید امیدواری گردیده که درزمینه حفظ واستیفاء کامل حقوق ملت ایران سایرموضوعات و مسائل معوقه نیز بدست دولت ایشان جامه عمل بپوشد و بخواست خداوند متعال مراتب تقدیر و سپاسگزاری نمایندگان محترم وملت ایران‌را بیشتر بخود جلب نمایند.

**آقای حسین مکی** - بعد از مذاکرات زیادی که همکاران محترم کردند، بنده خودرا مستغنی میدانم ازاین روزنه امیدی که در اثراین قرار داد بین ایران وشوروی ایجاد شده اظهار خوشوقتی کرده باشم. پریروز در کمیسیون نفت بجناب آقای نخست‌وزیر عرض کردم که اگرمذاکرات بازرگانی ایران وشوروی برپایهٔ همان قرارداد سابق باشد ما تشکرمیکنیم، ولی اگر قرارداد جدیدی باشد احتیاج بتصویب مجلس داردوپس‌ازآنکه جریان امر در جرایدمنتشرشد و معلوم گردید برطبق قرارداد ۱۳۱۹ است، بنده از طرف فراکسیون جبهه‌ملی ماموریت پیدا کردم که بدولت آقای رزم آرا دراینمورد بخصوص تبریك عرض کنم (احسنت) اصولا ملت ایران بشهادت تاریخ درخشان خود همواره خواهان روابط حسنه با کلیه دول و بخصوص دول همجوار بوده است وملت ایران همواره خواهان توازن سیاسی بوده است و خواستم عرض کنم این توازن اگرمورد توجه قرار بگیرد بصلح جهانی کمك خواهد کرد.

کشور ایران نقطه حساسی است که بااتخاذ سیاست موازنه می تواند بصلح جهانی کمك شایانی بکند و من امیدوارم دولت آقای رزم‌آرا این سیاست توازن را همیشه تعقیب نموده و قدمی که از سیاست توازن انحراف حاصل شود برندارند.

مذاکرات امروز مجلس شورای ملی را بنده امروز ازاین حیث بفال نیك میگیرم که مصادف است با جشن انقلاب اکتبر وروزی که در سرتا سر اتحاد جماهیرشوروی جشن می گیرند. مذاکراتی که امروزدرمجلس شدوحسن توجه آقایان نمایندگان نشانه آنست که ملت ایران در این جشن اظهار خوشوقتی می کند.

**آقای معدل** - راجع باین اقدامی که از طرف دولت بعمل آمده و قرارداد بازرگانی که امضاء شده باید ازرئیس محترم دولت که موجبات اینکار را فراهم آورده‌اند حقشناسی کردو حالا هم مجلس بایشان فرصت بدهد که پهلوانی خود رابیشتر نشان بدهند و دنباله مذاکرات بنحو خوشی ادامه یابد.

من میخواستم دولت در اینمورد توضیح بیشتری بدهد وحالا هم هنوز این فرصت از کف نرفته است.

ما بادولت شوروی همسایه هستیم واوضاع جغرافیائی بماالزام میکند که مناسبات حسنه داشته باشیم، ولی باید بگویم سایرمسائل هم باید حل شود ومورد دقت قرار بگیرد.

این استقبالی که ازموضوع میشود نه برای این مقدار عملی است که شده بلکه برای انتظاری است که نسبت به ادامهٔ اینوضع داریم زیرا مسائلی هست که اگر نسبت بآنها اقدام نشود، این دیباچه‌ای که مفتوح شده بدون نتیجه می‌ماند.

راجع بوامی هم که دولت گرفته باید بگویم اگر مقدار آن بهمین اندازه است من معترض هستم و میگویم باین مبالغ جزئی احتیاج نداریم.

من تقدیس میکنم نظر دولت را که موضوعاتیرا که باحیات ما تماس دارد پیش گرفته وروی آن عمل میکند ولی درعین حال آنها را ناقص میدانم و امیدواریم دولت روی آنها بهتر عمل کند.

**آقای ارباب** - بنده هم بنوبه خود تشکرات صادقانهٔ خودرا نسبت بجناب آقای نخست‌وزیر که اهتمام کافی در اصلاح امور کشوردارند تقدیم میکنم ومیگویم همانطور که پیش بینی کردم که افرادمحترم اقلیت هم بلیاقت رئیس محترم دولت پی خواهندبرد، پی برده‌اند.

امیدواریم این دولت بر تمام مشکلات ومعضلات امور فائق آید.

## تشکر دولت ازمجلس

**آقای نخست وزیر** - از نوازشهای پی دربی که نمایندگان محترم فرمودند بنده بنمایندگی ازطرف هیئت دولت تشکر میکنم وضمنا در جواب بیانات آقای معدل عرض میکنم که موضوع شروع روابط بازرگانی ایران و شوروی معاهده جدیدی نیست و در تعقیب همان قرارداد سابق است ولی راجع به قسمت کمك ومساعدت دولت امریکا بنده دریکی از جلسات مجلس شورای ملی دراینجا توضیحاتی بعرض رسانیدم که فکر میکردم کافی باشد. زیرا دولت قانع نبود مبلغ قلیلی در یافت دارد، بلکه منظور دولت این بود که کمکهای مؤثری در رشته های مختلف گرفته شود و بهمین مناسبت بعرض رسانیدم که درچهل مورد مختلف میتوان کمك گرفت واز نظر ارجحیت قبلا ۷ قسمت مورد توجه قرار گرفت وکار دوقسمت آن خاتمه یافته و ۵ قسمت دیگر مورد بررسی است که پس‌ازخاتمه هریك به عرض خواهد رسید.

بنده درخاتمه عرایضم بساتشکر مجددی که باید بکنم لازم است بعرض برسانم که امید است کلیه معضلات و مشکلات باپشتیبانی نمایندگان محترم حل شود (انشاءالله).

زیرا دولت متکی بنمایندگان محترم است وامیدوار است باپشتیبانی آقایان بحل مشکلات فائق آید (صحیح است)

دراینموقع که ساعت ۱۱ر۵ بود به پیشنهاد آقای ملك مدنی تنفس داده شد و آقایان نمایندگان تالارجلسه را ترك کردند.

# خبرهای کشور

## مسئله لوله کشی در کمیسیون شماره ۱۰

کمیسیون شماره ۱۰ مجلس سنا برای رسیدگی بکار لوله کشی آب تهران امروز ازصبح بریاست آقای بوشهری تشکیل گردید و تا نیمساعت بعدازظهر بمطالعه سوابق امر واتخاذ تصمیم مناسب دراین باب اشتغال داشت.

آقای دکتر نصرمعاون وزارت کشور وآقای مهندس غلامعلی میکده مدیرکل اداره لوله کشی نیزحضورداشتند ودرپایان جلسه نیز آقای رزم آرا نخست‌وزیر وآقای دکتردفتری وزیراقتصادملی شرکت نمودند.

کمیسیون شماره ۱۰ مطالعات خودرا دراطراف لایحه پیشنهادی دولت خاتمه داد وگزارشی مبنی بر واگذاری مسئولیت و اختیار تام لوله کشی تهران بآقای مهندس غلامعلی میکده تنظیم نمود که تقدیم مجلس سنا گردیده و دردستور گذاشته شود.

طبق این گزارش مسئولیت امر که تابحال بین ادارات و اشخاص و هیئتهای مختلف لوث گردیده فقط بمدیرکل لوله کشی (آقای مهندس میکده) برگزار میشود و ایشان پس از تصویب گزارش کمیسیون شماردیك از مجلسین شورایملی وسنا اختیار تام درانجام کارلوله کشی آب تهران پیدا خواهند کرد.

آقای نخست وزیر ونمایندگان دولت از نظر اصول با پیشنهاد و نظریه کمیسیون موافقت نموده وبخصوص آقای رزم آرا درباب لوله کشی توجه وعلاقه دولت را بتسریع در امر و شروع عملی کار لوله کشی ابراز داشته و اظهار نمودند هر تصمیمی که مجلسین در این باره اتخاذ کنند که لوله کشی زودتر عملی شود و کار در مملکت ایجاد گردد دولت موافقت دارد.

بالاخره کمیسیون شماره یك لایحه دولت‌را بکلی تغییر داد و پیشنهاد جدیدی تحت ماده واحده تنظیم وگزارش آن‌را برای مجلس سنا تقدیم داشت.

## ورود ورزشکاران ترکیه بایران برای دادن مسابقه

تلگراف خبرنگار اداره از ماکو حاکیست که ساعت یازده روز گذشته هیجده نفر از ورزشکاران راه‌آهن ترکیه، دیروز از بازرگان وارد خاك ایران شده‌اند.

درشهر ماکو، کفیل فرمانداری باعده‌ای ازروسای ادارات ازانها استقبال کرده وخیرمقدم گفتند. نامبردگان پس‌ازصرف ناهار در فرمانداری بطرف تبریز حرکت نمودند.

خبریکه ازخبرنگار اداره درتبریز واصل‌شده، حاکی‌ازورود آنها بآن‌شهر میباشد. دراین‌خبر توضیح داده‌شده است که بزودی بین‌ورزشکاران ترکیه که عده‌ای فوتبالیست هستند واز ارضروم آمده‌اند با ورزشکاران آذربایجان مسابقه روی‌خواهد داد.

## جاده تازه بین تهران وحضرت عبدالعظیم

دولت بلحاظ کثرت عبورو مرور در جاده حضرت عبدالعظیم تصمیم گرفته‌است جاده دیگری از تهران بزاویه مقدسه احداث نماید تاتسهیلات عبور ومرور فراهم گردیده و از حوادث و سوانح کثرت عبور ومرور جلوگیری شود.

جاده جدیدی که وزارت‌راه ساختمان آن‌را درنظر گرفته است از جلوی‌سیلوشروع می گردد وتاحضرت عبدالعظیم امتدادپیدا میکند.

چندروز است عملیات ساختمانی وجاده سازی دراین قسمت شروع گردیده‌وتاسه‌هزار نفرعمله باین کار گماشته‌خواهندشد. مقدار راهسازی ازسیلو تاحضرت عبدالعظیم ده کیلومترخواهد بود وپس‌ازپایان ساختمان یکی‌ازاین جاده‌ها برای رفتن وجاده دیگر برای مراجعت وسایط نقلیه اختصاص داده خواهدشد.

## مسافرت والاحضرت شاهپور غلامرضا بجنوب

والاحضرت شاهپور غلامرضا ساعت ۸صبح امروز باقطار مخصوص بجنوب‌عزیمت نمودند.

این قطار فردا ساعت ۸صبح وارد خرمشهر خواهد شد. آقایان سپهبد جهانبانی وسرتیپ افخمی نیز همراه ایشان هستند.

مراسم اسب دوانی باحضور والاحضرت دراسپریس آبادان انجام میشود.

## تامین ارتباط هوائی باژاپن

بطوریکه از وزارت پست و تلگراف و تلفن اطلاع‌میدهند:

پستهای هوائی بمقصد کشورژاپن که تا کنون فقط تانیویورك بوسیله هواپیماو از آنجا تا ژاپن باپست زمینی فرستاده‌میشد، اکنون‌از نیویورك تاژاپن‌هم بوسیله هواپیما فرستاده‌میشود.

## ضیافت درکاخ وزارتخارجه

یکساعت وربع بعدازظهرامروز بافتخار آقای «کلوندرس مارمون» وزیرمختار آرژانتین که عازم حرکت بکشورخود هستند، ناهاری از طرف آقای وزیرخارجه درکاخ آنوزارتخانه داده شد.

دراین‌ضیافت‌وزیران‌مختارخارجی مقیم دربارشاهنشاهی وعده‌ای‌ازروسای ادارات وزارتخارجه حضورداشتند.

## تصویب نامه تحصیلات دانشسرای مقدماتی کشاورزی

درجلسه‌روزیکشنبه ۱۴ آبا ماه ۱۳۲۹ شورایمالی فرهنك که باحضور آقای دکترجزایری وزیرفرهنك تشکیل‌شده بود، اصول کلی مربوط بدانشسرای مقدماتی کشاورزی همچنین برنامه تفصیلی تحصیلات دانشسراهای مزبورتصویب شد مطابق اساسنامه مصوب دانش‌آموزانیکه‌دارای گواهینامه دوره‌اول دبیرستانها (قدیم‌یاجدید) بوده‌باشنددر این دانشسراها پذیرفته خواهند شد ودوره‌تحصیل دردانشسرا سه‌سال‌است وپس از اتمام تحصیل فارغ‌التحصیلان بخدمت معلمی کشاورزی‌در آموزشگاه های روستائی گمارده میشوند.

برنامه تفصیلی‌دروس‌فنی برحسب مناطق مختلف کشور مشتمل‌بر چهار قسمت است:

۱- منطقه کرانه خلیج فارس ۲- منطقه کرانه دریای خزر ۳- منطقه مجاور کویر ومشابه آن مانند ورامین قم‌کاشان ۴- منطقه نسبتا معتدل و کوهستانی‌مانند زنجان - تبریز - کرمانشاهان - شمال خراسان‌وغیره.

## مراسم اعطای سردوشی

در ساعت‌سه بعد از ظهر دیروز مراسم اعطای سر دوشی بافرادجدید کردان استحکامات و آموزشگاه فنی مخابرات‌اداره‌مهندسی‌ارتش وپاسگاه جمشیدیه، باحضور تیمسارسرتیپ بایندر رئیس اداره مهندسی ارتش و کلیه افسران اداره مهندسی‌درپادگان‌مزبور معمول گردید وپس از مراسم مزبور کلیه‌مدعوین‌جهت صرف چای‌وشیرینی بسالن باشگاه‌افسران‌لشکر گارد‌شاهنشاهی واقع در جمشیدیه هدایت شدندو از مدعوین پذیرائی بعمل آمد.

## اعضای انجمن فرهنگی هند درانجمن دانشوران

اعضای انجمن روابط فرهنگی ایران که ازهندوستان بایران آمده‌اند، روزپنجشنبه هیجدهم آبان در سالن دارالفنون درانجمن دانشوران ایران، برنامه‌ای‌را که ازطرف انجمن پیشنهاد گردیده است مشاهده خواهند نمود. برنامه انجمن دانشوران کنسرت آقای ظفرنیا - نطق آقای عادل خلعتبری - سخنرانی آقای سفیر کبیر هندوستان نطق شاهزاده یوسف میرزا - سخنرانی آقای دکتر کالیداسناك - سخنرانی آقای‌سنیها - بیانات آقای ذبیح‌الله قدیمی درمورد روابط فرهنگی‌ایران وهند خواهد بود. در خاتمه از مدعوین پذیرائی بعمل‌خواهدآمد وسه‌حلقه‌فیلم نشان‌داده‌خواهدشد.

## تحویلدار هزار تومان گم کرده است

ازکنبدکاوس‌خبرنگارماتلگرافی گزارش میدهد که آقای اسمعیل برارجانی تحویلدار، هنگام پرداخت حقوق اداره فرهنك اظهارداشته‌مبلغ ده‌هزارریال گم کرده‌است، اینك‌مقامات مربوط، مشغول رسیدگی باین جریان میباشند.

# دادستان دادگاه جنائی امروز گفت

بقیه ازصفحه اول

حس احترام به آقایان پزشکان در او نباشد.

بنده‌معتقدم که بهترین جراحهاهم ممکن است اشتباه کند اما غفلت با اشتباه فرق دارد.

**تنفس**

ساعت ۱۱ و ۴۵ دقیقه - یکربع تنفس اعلام‌شد.

ساعت ۱۲ و ۲۰ دقیقه جلسه مجددا رسمیت یافت و آقای شهیدزاده بمدافعات خودادامه دادند.

ایشان پس‌ازاشاره به‌ارزش شغل طبابت ومقام وموقعیتی که پزشکان در جامعه دارندواینکه شکایت ازمتهم‌حاضر را نباید آقایان پزشکان حمله بخود بدانند، شرحی بیان‌نموده گفتند دکتر حافظی مرتکب سه جرم شده یکی سقط‌جنین دیگری قتل غیرعمد وسوم ازبین‌بردن آثار جرم.

بعدآقای شهیدزاده جنبه اخلاقی عمل دکتر حافظی رامطرح نموده و گفتند عکس‌العمل عمل ایشان ازجنبه اخلاقی قبل‌شدیدتر ازجنبه قضائی آن درجامعه‌میباشد، چه‌ایشان باوجودیکه طبیب هستند ومسئول حیات افرادجامعه میباشنددست به‌ازبین‌بردن‌یك‌موجودی که هیچ‌قادر بدفاع ازخودنیست‌زده‌اند

سپس وکیل مزبور اشاره به نظر پزشکان کارشناس و پزشکان قانونی نموده وگفتند آنها درگزارش خود کاملا برخلاف اظهارات دکتر حافظی حرف‌زده‌اندبعد جریان‌مراجعه شوهر دیانا را بدکتر حافظی برای کورتاژ زنش شرح داده و بانشان دادن آلات وابزار عمل کورتاژ نتیجه گرفتند که برخلاف‌ادعای‌دکتر حافظی که گفته‌است‌میخواستم از دیاناخون‌بگیرم (فونکسیون) او مبادرت بعمل کورتاژ نموده چه‌عمل‌فونکسیون‌حداکثر پیش ازده دقیقه طول نمیکشد واحتیاجی به بیهوش کردن هم‌ندارد. عمل‌مزبور یك کارساده‌است وطبق اظهارات اشخاص که در آن روز آنجا حاضر بوده اند، مریضه بیش از یکساعت در اطاق‌عمل بوده وپس ازبیرون‌آوردن هم با حالت بیهوشی اورا روی‌تخت خوابانده بودند.

بنابراین‌عمل کورتاژ محرزاست که در نتیجه همان عمل رحم سوراخ می شود و بعد براثر خونریزی‌زیاد مریضه فوت‌میکند.

در این موقع که‌ساعت ۱۳و۵۰ دقیقه بود جلسه بعنوان تنفس تعطیل‌شدتا ساعت ۹صبح فرداختم‌شد.

## بیست و نهمین سال توفیق

روزنامه کهنسال توفیق که امسال به بیست‌و نهمین مرحله انتشار خود قدم گذاشت، بهمت‌مرحوم حسین‌توفیق که از خدمتگزاران قدیمی‌مطبوعات بشمار می‌رود تاسیس شدو پس‌ازفوت آن مرحوم تا کنون زیر نظر آقای محمدعلی توفیق که با عشق وعلاقه خدمت مطبوعاتی پرورش یافته اداره‌میگردد.

روز نامه توفیق خوانندگان علاقمندی دارد که با مندرجات این روزنامه فکاهی مانوس هستند و از عبارات ساده و اشعار بی تکلف این روزنامه لذت‌می‌برند.

ما توفیق‌مدیرمحترم‌ونویسندگان خوش ذوق‌توفیق‌را ازخداوند متعال خواستاریم‌و آرزومندیم توفیق ادامه خدمت مطبوعاتی همواره شامل حال توفیق‌وکارکنان‌توفیق‌باشد.

## دومین‌سال‌روزنامه‌حاجی بابا

روزنامه فکاهی حاجی بابا سال اول انتشارخودرا بپایان‌رسانیدو اخیرا دومین‌سال عمرخودرا با امیدواری و موفقیت شروع نمود.

حاجی‌بابا دراین‌مدت توانست با مندرجات‌شیرین‌وجذاب‌خودخوانندگان علاقمندی‌را بخود متوجه سازد.

این‌روزنامه مطالب جدی‌را در لباس مزاح وبطرزفکاهی ادامیکند و نویسندگان با ذوق آن سعی‌میکنند همواره‌موردرضایت خوانندگان‌باشند.

ما موفقیت آقای پرویز خطیبی مدیرمحترم وسایرنویسندگان روزنامه حاجی‌بابا را درادامه خدمت‌مطبوعاتی که پیش گرفته انداز خداوندمتعال خواهانیم وآرزوداریم این روزنامه ازموفقیت طولانی‌وسعادتمندانه‌ای‌برخوردار باشد.

## تقاضای کارمندان پست و تلگراف

رونوشت نامه‌ای که بامضای کارمندان وزارت پست و تلگراف بمجلس‌شورای‌ملی فرستاده شده، باداره رسیده وتقاضا کرده‌اند اولا اضافات وترفیعات مصوب آنها هرچه‌زودتر پرداخته‌شود. ثانیا بااستمالت وتشویق آقای دکتر منصور جراح بهداری که علاوه برمعاینه ومعالجه کارمندان و خانواده آنان در بیمارستانها کمك مؤثری به بیماران‌مینمود، سروصورتی بامور بهداری پست‌وتلگراف بدهند.


## اوقات پذیرائی

چون بعلت گرفتاریهای شخصی وامورمجلس که‌تمام اوقاتم‌را گرفته است موفق نمیشوم همه‌روزه ازدوستان پذیرائی نمایم لذا روزهای‌جمعه‌از ساعت ۸ تاظهر درمنزل‌خود آماده پذیرائی وملاقات دوستان وسایر آقایان محترمی که میل ملاقات داشته باشند میباشم.

آ-۹۴۸۳ ۱-۲ امیرحسین ایلخان ظفر

## فروخته میشود

یکدستگاه عمارت ازهرجهت‌کامل دراوایل خیابان زعفرانیه شمیران بفروش میرسد طالبین بشماره ۱۸۴ راهنمای اطلاعات مراجعه فرمایند.

آ-۹۷۱۸ ۱-۲

## قابل توجه بازرگانان اهواز

تعداد ده سهم آبیاری دزفول از شماره ۵۴۸۳ الی ۵۴۹۲ نزد آقا رضا رفیعائی امانت بوده طبق اظهار مشارالیه مفقود گردیده اند پیدا کننده‌هرگونه معامله روی‌آنها بنماید باطل وتحت تعقیب قانونی قرار خواهد گرفت

شکرالله افشار اهواز

آ-۹۰۳۹ ۳-۳

شرکت‌نسبی اقبال وشرکاء مفتخر است که

## قرآن مجید باترجمه فارسی

رابا بهترین خط‌نسخ بدون‌غلط ورموز وقف‌وفهرست‌کامل‌بامتازترین کاغذ وچاپ‌الوان وجلد تمام زر کوب فقط با پنجاه ریال بدوستاران واقعی‌آن هدیه مینماید. مرکز پخش وانتشار

کتابخانه اقبال خیابان‌شاه‌آباد- تجارتخانه اقبال بازارسلطانی

آ-۸۹۱۱ ۵-۵

## بیمارستان وزایشگاه شوم انفت

تحت نظر دکتر هشترودیان

در تمام ساعات شبانه‌روز با بهترین وسایل وارزانترین قیمت برای عملیات جراحی و زایمان‌آماده است.

آ-۹۰۶۵ آدرس: چهارراه هریرخان -۱-


## موافقت‌نامه بازرگانی ایران وآلمان

مطالعات ومذاکرات دولت در خصوص عقد موافقت نامه بازرگانی بین دولتین ایران وآلمان غربی روی اصل‌تهاتر باموفقیت پیشرفت‌دارد - دربسیاری ازمسائل بازرگانی واقلام واردات ازآلمان غربی وصادرات از ایران بآنکشور توافق نظر حاصل‌گردیده و بطوریکه اطلاع یافته‌ایم داد وستد بین دو کشور ایران و آلمان بمبلغ «۹۰۰» میلیون ریال بالغ خواهد گردید.

پیش‌بینی می‌شود که بزودی وشاید زودتر ازدوهفته دیگر، قرارداد وموافقت‌نامه بازرگانی بین‌ایران وآلمان غربی بامضای نمایندگان دودولت برسد ومعاملات بازرگانی طرفین روی اصل‌تهاتر وبمیزان مبلغ فوق‌الذکر جریان پیدا کند.

بااین ترتیب پس ازامضای موافقت‌نامه ایران وآلمان رقم تجارت خارجی‌ایران توسعه‌خواهدیافت وبیش‌از ۱۸۰ میلیون تومان تجارت‌سالیانه‌ایران بادو کشور شوروی وآلمان‌غربی خواهد گردید.

## راه آهن شاهرود بمشهد

اتصال راه‌آهن شاهرود بمشهد ازکارهای مفیدی است که خراسان را بسایرنقاط کشور اتصال میدهد ویکانه‌وسیله ایست که باعث ترقی‌منطقه شرق ایران میگردد وبخصوص از لحاظ زیارت ارض اقدس مشهد اتصال این راه فوق العاده با اهمیت میباشد

دولت انجام این منظور را جزو برنامه اولیه خود قرار داده و بطوریکه اطلاع حاصل شده است تصمیم قطعی باتصال راه مزبور گرفته شده واعتبارات لازم برای آن‌نیز فراهم گردیده وبزودی عملیات ساختمانی و ریل گذاری درخط شاهرود بسرعت تعقیب و ادامه‌داده میشود.