اطلاعات

سال سی‌وششم ـ شماره ۱۰۶۷۳ تکشماره ۳ ریال
سه‌شنبه چهاردهم آذرماه ۱۳۴۰

وضع برلن بار دیگر وخیم گردید:

گروه جنگی امریکا ببرلن رفت

سربازان آمریکا و کمونیست رودرروی هم قرار گرفتند

کاروان نظامی آمریکا وارد منطقه اشغالی شوروی در برلن گردید

درصفحه سوم

زلزله دیشب تهران

دیشب برای دومین بار زلزله‌ای در تهران روی‌داد که شدیدتر از دیروز ظهر بود

کانون زلزله در ۱۵ کیلومتری جنوب غربی تهران بود

شدت زلزله دیروز ظهر بین ۲و۳ و دیشب بین ۳و۴ درجه بود، براثر زلزله لوسترهای اطاقها افتادوشکست

دیروزظهرناگهان زلزله‌شدیدی‌روی داد و بمدت یك ثانیه تهران را لرزانید که خبر آن در شماره‌دیروز باطلاع خوانندگان‌محترم‌رسید متعاقب زلزله دیروز ظهر دیشب در حدود ساعت شش بعد از ظهر برای بار دوم زلزله دیگری حادث شد که‌شدت آن نسبت به زلزله اول بیشتر و محسوستر بود.

این زمین لرزه موجب واهمه و هراس اهالی گردید و چون مردم دراین موقع شیشه ها وپنجره ها و لوستر های اطاق را لرزان دیدند با وحشت و اضطراب اطفال خود را به صحن حیاط بردند. کسانیکه به صحن حیاط آمده بودند مشاهده کردند که مقداری آب حوض بیرون ریخته و موج کوتاهی در روی آب بوجود آمده است.

بقراراطلاع در چند جا در اثر تکان شدید لوستر های برق ازسقف ساقط شده‌است، از جمله بطوریکه ازسازمان شاهنشاهی خدمات‌اجتماعی اطلاع میدهند از زلزله دیروز ظهر یك لوستر بزرگ در اطاق‌رئیس کار- گزینی از سقف ساقط شد و برروی میز دیالکو افتاد که شیشه سطح میز و حبابها و چراغهای لوسترشکست این‌دوزلزله موجب وحشت واضطراب همه گردیده ولی خوشبختانه تاکنون هیچگونه اطلاعی از خرابی ابنیه بما نرسیده است.

دستگاه زلزله سنج

امروز آقای‌دکتر کشی‌افشار رئیس موسسه ژئوفیزیك پیرامون‌زمین لرزه دیروز ودیشب تهران گفت:

زلزله ظهر روز گذشته از جهت جنوب غرب تهران رویداد و فاصله آن تا محل موسسه ژئوفیزیك (امیر- آباد) ۱۵ کیلومتر ثبت گردیده است.

شدت زمین لرزه دیروز تهران بین ۲ تا ۳ درجه بود.

زلزله دیشب نیز در حدود ساعت هفده و پنجاه و پنج دقیقه روی‌داد و در جهت همان زلزله دیروز ظهر و با شدت ۳ و ۴ درجه بوده است.

امروز نخست‌وزیر در بنگاه عمران اظهارداشت:

بعضی از عوامل داخلی بتحریك عناصر خارجی قصد ایجاد جنگ سرد دارند

باید آرامش وامنیت راحفظ کرد تااصلاحات اساسی بپایان برسد

اگر کشورهای کوچك بیشتر ازجنك واهمه دارند بخاطر آنستکه در پرتو آرامش میتوانند برنامه‌های اصلاحی خود راعملی کنند

*** آزادی بیان و قلم باید در حدود قانون باشد**
*** ما ازاجرای قانون اصلاحات ارضی منصرف نشده‌ایم**
*** اگر این لایحه اجرانشود فاجعه‌ای روی خواهد داد**

ساعت هشت وبیست دقیقه صبح امروز آقای دکتر امینی نخست وزیر از بنگاه عمران دیدن کرد وضمن آن با یکصد وچهارنفر از رهبران ده که از چهل‌وهفت دهکده ناحیه گیلان بتهران آمده بودند سخن‌گفت.

در این مراسم نخست، تیمسار سپهبد عزیزی وزیر کشور دراطراف رهبران ده و هدف مسافرت آن ها توضیحاتی داد و متذکر شد که‌این عده در مدت پنج‌روز مسافرت خوداز سد سفید رود، سد کرج و کار های عمرانی تهران و نواحی اطراف دیدن کرده اند وامروز بسوی گیلان‌عزیمت خواهند کرد.

برای بهبود وضع مردم ده نشین

سپس آقای عزیزالله اکبر معاون فنی وزارت کشور و مدیر عامل‌بنگاه عمران ضمن بیانات خود گفت«برای ما بسیار جای خوشوقتی است که‌پس از هفت‌سال کار و کوشش امروزمی توانیم آنچه را که در زمینه بهبود وضع مردم ده نشین انجام داده ایم بنظر شمابرسانیم.شاید باتمام‌زحماتی که در مد ت‌هفت سال کشیده ایم، کمتر کسی بنگاه عمران را شناخته است. تفضلی که خداوند در حق ما فرموده اینست که شخص‌شاهنشاه همواره‌از ما حمایت و پشتیبانی فرموده‌اند، اگر تاییدات شاهنشاه نبود بنگاه عمران نیز در خدمات خود موفق نمی شد و نمی توانست روی پای خود بایستد بطور کلی‌دولتها نمی توانند با بودجه ایکه در اختیار دارند احتیاجات تمام مردم بخصوص روستائیان را فراهم کنند و این با خود مردم است که قسمتی از کارهارا بعهده بگیرند.

الان در اغلب دهات کشور ما
بقیه در صفحه هفدهم

ظهرامروز

شاهنشاه وشهبانو بتهران بازگشتند

دیروز اعلیحضرتین در قریه حسین‌آباد به شکار پرداختند

یك‌عکس ازاعلیحضرتین در مسافرت‌بیرجندهنگامیکه با جیپ از فرودگاه اسد آباد عازم‌کارخانه‌قندمیباشند

ساعت یازده وچهل‌و پنجدقیقه امروز شاهنشاه و علیا حضرت‌فرح پهلوی شهبانوی ایران که روزشنبه قبل بمنظور افتتاح چند کارخانه رهسپار خراسان گردیده بودند به تهران باز گشتند.

در فرودگاه مهر آباد آقایان دکتر امینی نخست وزیر، علاء دولت، رئوسای دربار شاهنشاهی، و گروهی از شخصیت های برجسته

وزیر دربار شاهنشاهی اعضای‌هیئت
بقیه در صفحه هفدهم

بدنبال ترقی قیمت طلا

بهای ارز آزاد تنزل کرد

ضرب سکه درضرابخانه برای اشخاص موقوف شد

*** فقط بانك مرکزی مجاز است که سفارش ضرب سکه طلا به‌ضرابخانه بدهد**
*** طلاهائی که ظرف یك‌هفته بعد ازتصمیم شورای پول واعتبار وارد شود قابل ترخیص است ولی بایدبه بانك مرکزی فروخته‌شود**
*** پس از پایان مهلت‌مزبور وجود شمش نزد کسی قاچاق طلا محسوب‌خواهد شد**

ترقی قیمت طلا در بازار امروز دراین حدود بوده است یك پهلوی‌از ۷۱۵ ریال به ۷۷۰ ریال ـ نیم پهلوی از ۳۶۰ ریال به ۳۹۰ ریال ربع‌پهلوی از ۱۸۰ به ۲۰۰ ریال طلا های زینتی مثقالی از ۴۰۰ به ۴۲۰ ریال وطلای شمش از مثقالی ۴۲۶ ریال به ۴۶۶ ریال.

امروز آقای دکتر مقیلی دبیر کل

بقیه در صفحه هفدهم

همانطوریکه انتظار میرفت ودیروز هم نوشتیم بعلت ممنوعیت ورود طلا قیمت طلا دربازار تهران وبدنبال آن در بازار شهرستانها ترقی کرد و این ترقی قابل توجه بود. هنوز طلامظنه ثابتی دربازار نکرده‌است وباقیمت های مختلف مختصر معاملاتی روی آن انجام میگیرد. در مقابل بهای ارز آزاد بمیزان قابل توجهی تنزل کرد

دیشب دراجتماع رانندگان و مالکین تاکسی‌ها رئیس راهنمائی گفت:

توقیف اتومبیلهای تاکسی متخلف موقوف شد

*** اگر رانندگان مقررات را رعایت نکنند توقیف اتومبیلها مجددا آغاز خواهد شد**
*** امروز متن مذاکرات رانندگان ورئیس‌راهنمائی در ده هزار نسخه چاپ و در شهر توزیع گردید**

شب گذشته جلسه کرسی آزاد باشگاه اطلاعات باشرکت جمع کثیری از رانندگان و مالکین تاکسی ها تشکیل شد.

دراین جلسه پس از مذاکرات مفصلی که بعمل آمد آقای سرهنك وثیق رئیس اداره راهنمائی ورانندگی ضمن بیانات مفصلی علت اقدامات ماموربن راهنمائی را تشریح کرد، رئیس راهنمائی گفت مردم از ما میخواهند که نظم را در شهر تهران برقرار کنیم و ماموزین ملزم وموظف می‌باشند که ازوقوع تخلفات‌جلوگیری نمایند.

رئیس راهنمائی ورانندگی ضمن اشاره بوضع عبورومرور درشهرتهران گفت: مردم این شهر دو میلیونی از ما انجام وظیفه می‌خواهند و اقدامات ماموربن اداره راهنمائی مورد تائید تمام مردم تهران است، بهیچوجه نمی‌توان جان وسلامت مردم را فدای بی‌احتیاطی عده معدودی ازرانندگان که خوشبختانه در میان خود رانندگان

بقیه در صفحه هفدهم

طبق طرح اداره نظام وظیفه‌که تصویب شد:

مشمولین پزشك خارج از صف

بدون انجام برنامه ۱۳ هفته‌ای تعلیمات‌نظامی برای خدمت به‌بهداریهای ارتش اعزام میشوند

*** قرعه‌کشی‌مشمولین‌دیپلمه در روز سی آذر انجام می شود واز میان چهار هزار نفر از آنان هزار نفربعید قرعه بخدمت گروهبانی اعزام میشوند**

دیروز اطلاع دادیم از طرف اداره نظام وظیفه عمومی طرحی جهت شرکت مشمولین‌پزشك، دامپزشك، دندان پزشك و داروساز در قرعه کشی‌سالانه و نجات آنان از بلاتکلیفی چهار ماهه تهیه و تسلیم مقامات مربوطه‌ارتش‌شده است تا پس از تصویب آن از سال جاری مشمولین مذکور هرسال در یك نوبت (دیماه) بخدمت اعزام شوندو به مشمولین مازاد برك معافیت موقت یکساله داده خواهد شد.

سیزده هفته تعلیمات نظامی

بدنبال خبر دیروز، خبرنگار ما امروز کسب اطلاع کرد که از طرف تیمسار دریابان نصیر زند رئیس اداره نظام وظیفه عمومی طرح جدیددیگری در هفته گذشته تسلیم مقامات ارتشی شد که بموجب آن مشمولین پزشك خارج از صف بدون انجام برنامه‌سیزده هفته ای تعلیمات نظامی بخدمت اعزام شوند. خبرنگار ماکه با مقامات مطلع ارتشی دراین باره تماس گرفت‌گزارش میدهد که این طرح از طرف مقامات مربوطه تصویب شده‌است.

بقرار اطلاع در طرح جدید نظام وظیفه درمورد اینگونه مشمولین چنین اظهار عقیده شده‌است: «مشمولینی که خارج از صف تشخیص میگردند بعلت تراکم و سنگینی برنامه ۱۳ هفته ای مراکز آموزش از خدمت معاف و با آنان مانند سایر مشمولین معاف موقت پزشکی‌رفتار گردد. اخیرا عده‌ای از مشمولین پزشك و داروساز در معاینه‌پزشکی‌خارج از صف‌تشخیص داده شده‌اند و تقاضا دارندبخدمت‌اعزام گردند زیرا باداشتن معافیت موقت میتوانند مطب باز کنند و بکار مشغول شوند. چون اشتغال بکار پزشکی معروفیت‌لازم‌دارد، واین‌معروفیت‌فقط بازمان بدست می‌آید مخصوصا برای دندانپزشکان که ناگزیرند مبلغ زیادی اثاثیه خریداری نمایند و اگر پس از شش ماه دوباره بخدمت اعزام گردند دچار خسارت زیادی میشوند بنا براین اداره نظام وظیفه پیشنهاد مینماید که رفاه حال‌این‌عده‌ازمشمولین محتاج بذل توجه مخصوصی است‌بویژه اینکه بهداری‌ارتش بانوع‌خدمت‌خاصی که دارد بخوبی میتواند از وجود این عده از همان روز اول استفاده کامل نماید».

بقیه در صفحه هفدهم

برای اخذ عوارض جدید شهرداری

شهر تهران بسه ناحیه متمایز تقسیم گردید

در شماره دیروز اطلاع دادیم که‌طبق‌طرح‌جدید شهرداری‌پیشنهاد لغوچهل‌نوع‌عوارض مزاحم‌شهرداری را داده است. با تصویب این‌طرح انواع مختلف عوارض اراضی و کسب لغو شده و بجای آن فقط یکنوع عوارض قابل وصول وضع گردیده است.

سه منطقه

خبر نگار ما اطلاع میدهد که شهرداری برای دریافت عوارض جدید یکنوع عوارض برای زمین و مستغلات وضع کرده و به منظور اجرای این عوارض جدید شهر تهران‌را بسه منطقه تقسیم کرده‌است

منطقه ۱

دراین منطقه شهرداری تهران از هر متر زمین پنجاه دینار در ماه عوارض دریافت خواهد کرد وملاك عمل در ابتدا اراضی و مستغلاتی است که در مسیر ویا داخل معبر ده متری واقع شده است و به نسبت هرده متر افزایش‌عرض معبر میزان این عوارض سی در صد اضافه میشود.

منطقه ۲

عوارض اراضی و مستغلات‌واقع در حدود منطقه ۲ بیست‌و پنج دینار برای هر متر مربع معین شده و این اراضی ومستغلات در محلات وخیابان های درجه دوم تهران واقع است و میزان عوارض این منطقه نیز به نسبت افزایش عرض معبری که ملك در آن واقع است پانزده در صد افزایش می یابد.

منطقه ۳

عوارض وضع شده بر اراضی منطقه سه که در حدود محلات جنوب شهر است فوق العاده نازل ودر حدود هر متری ده دینار معین شده است.

خبر نگار ما اطلاع میدهد شهردار تهران که شخصا در تدوین این طرح دخالت داشته ترتیبی داده‌است که سنگینی بارعوارض‌روی اراضی گران قیمت و با ارزش شهر باشد متن کامل این طرح در اختیارخبر نگار ما قرار داد ولی چون هنوز به تصویب نهائی نرسیده و احتمال تغییرات مختصری در آن می رود تا تصویب نهائی از چاپ آن خود- داری می گردد.

بدعوت خروشچف

کندی بشوروی میرود

خروشچف بزودی‌سیاست‌خودرا تغییر میدهد

رئیس‌جمهور آمریکا تاپایان‌سال جاری ازشوروی دیدن میکند

درصفحه آخر

طی یك مسابقه مهیج‌بوکس

پاترسون بر رقیب‌خود پیروزشد

پاترسون حریف خودرا درطول مسابقه هشت‌بار بزمین زد

پاترسون

در مسابقه مشت زنی فیلادلفی لیستون و وستفال شرکت داشتند ومسابقه بیش از یك ساعت وپنجاه و هشت دقیقه طول نکشید.

در مسابقه مهیج تورنتوپاترسون مشت زن معروف و رقیب او مك نیلی شرکت داشتند.

مك نیلی که اندکی عصبانی به نظر می رسید اول قدم‌بداخل رینك گذاشت و پس از وی پاترسون داخل رینك شد. پاترسون شلوار سیاه و رقیب وی شلوارسبز رنگی پوشیده بود اندکی بعد سرود ملی کانادا و امریکا نواخته شد و تصویر ملکه الیزابت روی صفحه تلویزیون نمودار گردید سپس مسابقه آغاز شد. دو حریف‌بوسط رینك رفتند مك نیلی اولین ضربه راست را بحریف خود زد. دراین هنگام پاترسون حمله خودرا آغاز کرد و یك ضربه چپ به حریف

بقیه در صفحه آخر

تورنتو ـ خبر گزاری فرانسه- امروز دو مسابقه مشت زنی یکی در فیلادلفی و دیگری در تورنتو که باهم هفتصد کیلومتر فاصله دارند انجام شد ولی جریان مسابقه تورنتو بوسیله تلویزیون درفیلادلفی ومسابقه فیلادلفی بهمان وسیله در تورنتو پخش شد.

مکتوب
۱. خواجه نوری
درصفحه ۱۳

هفتمین گزارش نماینده اعزامی اداره‌کل انتشارات ورادیو بدمشق
درسوریه کتب تحصیلی‌راجمع‌آوری میکردند
ومجامع فرهنگی رابعنوان ملی‌کردن تعطیل مینمودند
درصفحه ۱۹

شانزدهمین شماره
مجله آموزش زبان انگلیسی‌قدم‌بقدم صبح فردا توسط روزنامه فروشهادر اختیار شما قرار میگیرد.
آ-۲۱۹۶۳

برای هرنوع سلیقه

۲ تومان به ۱۰۰ هزار تومان

پتوهای جهان
نمایشگاه وفروشگاه:
بوذرجمهری غربی نزدیك کلوبندك

محل فروش انواع منسوجات
جوان چیت
تهران ـ خیابان بوذرجمهری مقابل میدان ارك سرای دلگشا طبقه
۲۷۰۷۴

مدیریت استودیو آژیر فیلم
بدینوسیله از تسهیلاتی‌که شهربانی کل‌کشور واداره پلیس تهران برای فیلم فارسی «یك قدم تامرك» فراهم آورده واز بذل هیچگونه کمك و مساعدت فروگذارنکرده‌اند صمیمانه تشکر مینماید.
آ-۲۹۷۷۰ واعظیان

سوپراستور میدان ۲۴ اسفند
فروشگاه بهترین مواد غذائی

میز فلزی ریالکو دراستحکام و زیبائی رقیب ندارد نمایشگاه میدان کاخ تخت جمشید.
۱-۲۹۶۸۸

جریان روز

یك نامه و یك تلفن

پس از انتشار مقاله دیروز درباره لزوم مبارزهٔ پی‌گیر علیه استعمال و شیوع هروئین و مجازات مرتکبین امر یك نامه امروز صبح و یك تلفن دیشب بمن رسید .

نامه بی‌امضاء بود و تلفن از شخصی ناشناس و اگر ادعا کنم که این دو صاحب درد بودند یعنی یا خود معتاد بوده و یا کسان نزدیك آنها باین مصیبت گرفتار هستند شاید صحیح باشد چه هردو مربوط بود بتشریح خطر و چگونگی علاج و چاره جوئی برای رفع این درد و بیماری و در واقع صورت استمداد داشت .

نامه باین شرح نوشته شده‌است :

« مقاله شما را خواندم . مطالبی که نوشته اید اصولی وصحیح است اما چرا هرچند یك‌بار فکر مبارزه برضد این مرض خانمانسوز و مهلك پیدا میشود ، دری به تخته میخورد و چند نفر دستگیر و جلب میشوند و دادو فریادی راه میاندازید و بعد سرو صداها میخوابد و موضوع بدست فراموشی سپرده میشود و آنها که باین عمل جنایت کارانه مشغولند جری‌تر و گستاخ تر میشوند و بعملیات ناشایست خود همچنان ادامه میدهند . پس مقصر اصلی دولت و دستگاه‌های مجریه مملکت هستند که موضوع را تعقیب نمیکنند و نیمه کاره میگذارند ، چرا تاآخریش نمیروندو آنهاکه هروئین وارد میکنند یا در داخل کشور میسازند دنبال نمیشوند واین شك و تردید را از میان بر نمیدارند که میگویند دست گردن کلفت‌ها دراین معاملات وارد است . اگر راست میگوئید بدولت بگوئید موضوع را آنقدر دنبال کند تادست های آلوده باین جنایت کشف و بملت معرفی شوند و سخت ترین مجازات درباره آنها اعمال گردد والا باز گذاشتن دست این جنایت کاران خود جنایتی است که دستگاههای اجرائیه کشور مرتکب میشوند و باید گفت که این جنایت ازآن‌جنایت‌فجیع‌تر است اما مطلب دیگر اینست که بی تردید جمعی باین بلای خانمانسوز مبتلا شده‌اند حالا که این مبارزه رامیخواهید پی‌گیر کنید هیچ فکر کرده‌اید که معتادان باین بیماری چه باید بکنند؟ هم‌اکنون تمام دلال‌ها و فروشندگان هروئین در لانه‌ها و سوراخها خودرا مخفی کرده‌اند که از خطر گرفتار شدن مصون باشند در نتیجه آن عده که اعتیاد یافته اند سرگردان و در اضطراب و نگرانی قرار دارند برای آنها چه فکر میکنید ، چه علاجی دستگاه بهداری ما برای این قبیل جوانان پیش بینی میکند این مطالب را در روزنامه منعکس کنید و راهنمائی نمائید والا مشکل را مشکلتر خواهید ساخت و هرگز این مبارزه پی‌گیر نخواهد شد و من ازحالا بشما قول‌میدهم که بجائی نخواهید رسید مگر اینکه اقدامات مجدانه دولت در هر قسمت بموازات یکدیگر تعقیب شود والا مانیم واین مصیبت و بدبختی که روز بروز بیشتر گریبان‌گیر جوانان ما میشود . ارادتمند شما ـ ص . ج»

***

پیش از آنکه مطالب تلفنی ناشناس دیگر را برای خوانندگان عزیز شرح‌دهم درپاسخ آقای ص . ج که معلوم نیست با طرح یك‌مسئله منطقی و مستدل چرانام و نشانی خودرا مخفی ساخته باید بگویم که برای تعقیب بدکاران ، آنها که دست اول این جنایت را مرتکب میشوند باید موضوع را دولت دنبال کند ما گناهی نداریم ، وظیفهٔ ما تذکر دادن و خواستن از مسئولین امور است بنا براین مطلبی که نویسنده‌در نامه‌خود بدان‌اشاره‌نموده‌موردد‌رخواست‌قطعی مادرمقاله‌دیروزبودو ماصراحتا گفتیم که‌اگرمبارزه‌پی‌گیرنباشدو تاجائی که مرتکبین‌ومسببین اصلی معلوم نشوند تعقیب نگردد بهتر است این سرو صداها مثل‌سابق خاموش باشد و این بحث دیگر بمیان نیاید ، ما طرفداروپی‌گیرجدی این امر هستیم و پیشنهاد ما مجازات اعدام است حالا دیگر نوبت دستگاههای اجرائیه بخصوص دادگستری است که سر نخ را بگیرد و پیش برود تا مسببین جنایتکار را بدست آورد .

اما مطلب دوم نویسنده نیز کاملا صحیح است ، در این باره وزارت بهداری و پزشکان عالی مقام ما باید بموازات این مبارزه و مخفی شدن فروشندگان هروئین فکری برای علاج این بیماری بیاندیشند ، فورمولی از دوا های شفابخش در دسترس مبتلایان بگذارند ، همچنین بخش خاصی در بیمارستانها برای معتادان فراهم آورند وباطلاع عامه برسانند. دولت دراین باره میتواندجهادی آغازکند که بقول نویسندهٔ‌نامه‌نیمه‌کاره نگذارد ، این جهاد را بخوبی میتوان باکمك مردم تعقیب نمود ، دولت باید یقین داشته باشد که مردم نهایت همکاری و معاضدت را خواهند داشت و برای ریشه کن شدن این مرض نکبت بار و خانمان برانداز از هیچ‌کمکی فروگذار نخواهند کرد .

وزارت‌بهداری باید هرچه زودتر کمیسیونی مخصوص از اطبای حاذق و مطلع تشکیل دهد و تسهیلات لازم در اختیار معتادین بگذارد تا صحنه هائی نظیر آنچه در شماره دیروز مربوط بمبارزه قبلی منعکس گردید تکرار نشود و افراد معتاد بواسطه نرسیدن این سم تا پای مرگ نروند .

***

تلفن دیشب ، صدای ناآشنا لکن مودب و معقول‌پیرامون تاثیرات سوء و عواقب خطرناك استعمال هروئین بود ، او گفت :

مطالب شمارا خواندم . خیلی خوب توجیه نموده بودید ، اما باید خطرات ناشی از این سم مهلك را بیشتر در نظر مردم جلوه‌دهید ، من خاطرات شومی از این بلای مزمن دارم . فجایع و جنایاتی سراغ دارم که همه در اثر وارد کردن این سم‌در خون جوانان معصوم ماروی داده‌است ، قسمت‌زیادی از حوادث قتل و جنایات‌را‌این‌داروی خانمانسوز

در سوریه حکومت ائتلافی تشکیل میشود

طرفداران اکرم حورانی هم درانتخابات پیروزی بدست آوردند

اکرم حورانی

بیروت ـ خبرگزاری فرانسه ـ هر چند که هنوز قرائت آراء دمشق پایان نیافته معذلك از هم‌اکنون می‌توان تابلوئی از انتخابات مجلس نمایندگان سوریه را ترسیم کرد.

مغضوبین بزرك انتخابات سوریه اعضای حزب وحدت‌ملی این کشوراند که ناصر آنها را بعنوان نمایندگان ملت سوریه در مجلس ملی جمهوری متحد عربی انتخاب کرده بود و تعداد آنها دویست تن‌بود.

از مجموع ۲۰۰ نفر نمایندگان‌حزب وحدت ملی سوریه فقط چهار نفر توانستند به پارلمان جدید راه یابند.

معذلك انتخاب کنندگان روش بسیار خشن و سختی را نسبت به کسانی که در جمهوری متحده عربی با ناصر همکاری میکردند اتخاذ نکردند زیرادرپشت کسانی مانندصبری‌العسلی واکرم حورانی که معاونین رئیس جمهوری متحده‌عربی بودندوبنمایندگی مجلس انتخاب شدند کسان دیگری‌از رهبران حزب بعث‌دیده‌میشوند.

اما نکته مهم در اینستکه تمام اعضاء و رهبران حزب بعث قبل از کودتای سپتامبر گذشته از همکاری با ناصر چشم پوشی کرده‌وغیرمستقیم باسیاست ناصر وداع کرده‌بودند.

بطور کلی اکثر کسانی که به‌نمایندگی مجلس انتخاب شدند از رهبران سابق احزاب سوریه هستند.

تنها ناصر نبود که در انتخابات سوریه شکست خورد بلکه ملاکین بزرك در این شکست دیده‌میشوند.

شکست فئودالها و ملاکین بزرك نشان داد که سوریه بطرف یك‌سیستم دموکراتیك پیش میرود و قسمتی از اصلاحات اجتماعی که دردوران‌جمهوری متحد عربی در سوریه اتخاذ شده‌بود همچنان حفظ میگردد.

شکست قاهره

پاریس ـ خبرگزاری فرانسه ـ روزنامه لوموند ارگان نیمه رسمی وزارت امور خارجه فرانسه سر مقاله اساسی خود را به انتخابات سوریه اختصاص داده است.

این روزنامه می‌نویسد انتخابات سوریه شکست بزرگی برای قاهره محسوب میشود و سوریه بسنن قدیمی خودباز میگردد.

این روزنامه میافزاید انتخاب کنندگان خصومت خودرا به رژیمی که ناصر برای آنها در سوریه بوجود آورده‌بود نشان دادند.

لوموندآنگاه به افکار شخصی و تمایلات سیاسی نمایندگان انتخاب شده اشاره کرده و مینویسدبسیاری از سوریائیها معتقدند هر چند که اکثر نمایندگان محافظه کار هستند معذلك تصمیمات‌سوسیالیستی کردن‌را اجراخواهندکرد.

باحتمال قوی حکومت آینده با بازرگانی آزاد و ملی کردن احتمالی صنایع موافق خواهدبود.

حکومت ائتلافی

لوموند میافزاید حکومت آینده‌سوریه حکومتی ائتلافی است و از نمایندگان حزب بعث که اکرم حورانی نماینده آن است و نمایندگان سایراحزاب تشکیل میشود.

پیشانی بوب هوپ بابطری شامپانی شکسته شد!

هولیوود ـ یونایتد پرس ـ ٤ دسامبر ـ شب گذشته براثر پرتاب شدن یك بطری شامپانی شکافی به عمق۵ سانتیمتردر پیشانی بوب‌هوپ هنر پیشه معروف سینما ایجاد شد.

حادثه هنگام فیلم برداری ازیك صحنه از نمایشی که از تلویزیون بصورت زنده اجرا میشد در حضور تماشاچیان روی داد.

فیلمبرداران‌و متصدیان‌تلویزیون ناگزیر مدت ۲۰ دقیقه نمایش را تعطیل کردند تا زخم هنر پیشه کمدی را به بندند.

درصحنه‌ای که بوب‌هوپ زخمی میشد «نانسی کوان» هنر پیشه‌شهیر نیز شرکت داشت.

صحنه نمایش در فرودگاهی انجام میشد و هلیکوپتری میبایست یك بطری شامپانی برای آنان بیاندازد.

آخرین باری که بوب هوپ حین اجرای نمایش مجروح شد در سال ۱۹۵۸ در ایسلند بود.

آن مرتبه زنی که همبازی وی‌بود چنان ویرا عقب زد که هنر پیشه معروف تعادل خود را از دست دادو بزمین افتاد.

تظاهرات دامنه دار در هند

تظاهرکنندگان خواستار آزادی «گوا» و قطع رابطه باچین‌کمونیست بودند

دهلی نو ـ آسوشیتد پرس ـ ٤دسامبر ـ سازمان سیاسی گوا واقع در بمبئی که طرفدار استقرار حاکمیت هندوستان بر سر زمین گوا می باشد دیشب تظاهرات پر دامنه ای در بمبئی‌و چند شهر دیگر هندوستان برپا کرد و از دولت هندوستان‌درخواست‌نمود که‌اقدامات نظامی را برای تصرف گوا بعمل آورد.

سر زمین گوا در حال حاضر مستعمره کشور پرتقال است.

هنگامی که تظاهرات اعضای سازمان سیاسی گوا وسعت گرفت و گروه های تازه‌ای بر تظاهر کنندگان پیوستند رفته رفته شعار ها عوض شد و شعار دهندگان از دولت هندوستان خواستند که‌روابط سیاسی خودرا با پکن نیز قطع کند وبانیروی نظامی در برابر تجاوزات چین کمونیست به‌مرز های‌هندوستان ایستادگی کند.

رهبران سازمان سیاسی گوا به خبرنگاران اظهار داشتند که پیش از تظاهرات با کریشنا منون وزیر دفاع هندوستان نیزصحبت کرده‌اند وکریشنامنون به آنها گفته است که ارتش هند در فرصت مناسب برای آزاد کردن گوا از نیروی نظامی استفاده خواهد کرد.

روز یکشنبه جواهر لعل نهرو نخست وزیر هندوستان در کلکته اظهار داشت که مردم هندوستان باید شکیبائی‌به خرج‌دهند واطمینان داشته باشند که دولت هندوستان چاره های سیاسی برای آزاد کردن گوا اندیشیده است و سر زمین گوا خیلی زود آزاد خواهد شد.

منابع موثق هندوستان امروز اظهار داشتند که دولت هندوستان از این که چین کمونیست فشار خودرا برای تصرف نقاط مرزی زیادتری در دامنه کوه های هیمالیا افزایش داده نگران است.

ناظران سیاسی عقیده دارند که دولت هندوستان مقابله با خطر کمونیست های چین و همزمان باآن پاسخ دادن با احساسات مردم را که‌خواهان آزادی فوری منطقه گوا هستند بسیار دشوار میداند.

نهرو دوروز پیش‌چین کمونیست را متهم به تجاوز های تازه علیه هندوستان در منطقه لاداخ نمود.

خالفان‌سیاسی‌نهروو کریشنامنون اظهار میدارند که‌آنها تعمداموضوع گوا را پیش کشیده‌اند تا توجه‌مردم هندوستان از لاداخ و تجاوزات کمونیست ها به مرز های شمالی هند منحرف شود.

رهبران حزب کمونیست آمریکا بازداشت میشوند

نیویورك ـ خبرگزاری فرانسه ـ روز جمعه آینده رهبران حزب کمونیست آمریکادردادگاه‌واشنگتن حضور یافته واز خود دفاع میکنند. مقامات قضائی امریکا به حزب کمونیست این کشور اخطارکرده بودند که باید آن حزب را بعنوان عامل شوروی به ثبت برساند.

ولی رهبران حزب کمونیست امریکا حاضر نشدند به این قانون تن در دهند. هنوز هیچ یك از رهبران حزب کمونیست امریکا بازداشت نشده‌اند ولی هر لحظه انتظارمیرود که همگی آنها باز داشت شده وبه زندانهای طویل‌المدة محکوم گردند.

یک گروه جنگی آمریکا عازم برلن شد

شوروی اعزام این نیرو را تحریك آمیز خواند

هایدلبرك ـ ٤ دسامبر ـ یونایتد پرس ـ یك گروه نیرومند جنگی امریکا امروزاز دالان ارتباط برلن وآلمان غربی در خاك آلمان شرقی گذشت و بسوی برلن رفت.

اعزام این واحد جنگی درسحرگاه در واقع پاسخی به اخطار روسیه بود که اعزام نیرو های امریکائی را به برلن تحریك آمیز و باعث‌بروز نتایج و خیم میداند و این مطلب‌را طی یاد داشت ارسالی اخیر اعلام داشته است.

این گروه جنگی دارای ۱۷۵ وسیله نقلیه و شامل ۱۵۰۰سرباز میباشد.

هدف اعزام این نیرو علاوه بر تاکید حق غرب در رفت و آمد به برلن نشان دادن قدرت و تصمیم غرب به دفاع از برلن میباشد.

البته محافل ارتشی امریکا اعزام این نیرورا یك‌جریان‌معمولی نظامی و بعنوان تبدیل واحد های جنگی خوددر برلن غربی قلمداد کرده‌اند.

مسیر واحدمذکور از راه‌هلمشتات برلن میباشد.

اخطار شوروی

خبر اعزام این واحد را روزجمعه گذشته‌انتشار داده بودند وبلافاصله شورویها طی اخطاریه ای این‌اقدام را«تحریك آمیز» نامیدند.

این واحد جانشین واحدی‌خواهد شدکه قبلا بدستور کندی درهنگام نهایت شدت بحران برلن به آنجا اعزام شد تا روحیه اهالی برلن غربی‌را تقویت کند و قدرت‌امریکا را در دفاع از این شهر تاکیدنماید.

درانتظار عکس العمل

اکنون ناظرین سیاسی منتظر عکس العمل حکومت روسیه ورژیم آلمان شرقی میباشند.

فعلا این سئوال مطرح است‌که آیا روسها ومقامات آلمان شرقی در راه عبور این گروه جنگی‌که واحدنوزدهم‌ارتش امریکاست‌مانعی ایجاد میکنند یا نه؟

سربازان کمونیست و آمریکارودرروی هم صف‌کشیدند

برلن ـ یونایتدپرس ـ ٤دسامبر ـ شب گذشته چندین کاروان بزرك از نیرو های موتوری آمریکا در آلمان غربی در حالیکه سربازان کمونیست وسربازان نیرو های غربی در رودرروی یکدیگر در مرز برلن شرقی و غربی صف کشیده بودند چندین بار وارد برلن شدند و سپس از این شهرخارج گردیدند.

مقامات ارتش آمریکا امروز اظهار داشتند که بیش از چند نفر از هنك هیجدهم توپخانه آمریکا بدون آنکه بمانعی برخورد کنند از برلن گذشته و بپایگاه خود واقع در هانهایم که در آلمان غربی قرار دارد رفته‌اند.

بعقیده ناظران سیاسی این نقل و انتقالات نظامی عمداازطرف آمریکائیها صورت گرفته تا بر مقامات شوروی و آلمان شرقی نشان داده‌شود که‌امریکا و متحدین غربی اعتنائی به تهدید های کمونیستها ندارند.

دولت شوروی و رژیم کمونیست آلمان شرقی در این هفته به آمریکا اخطار کرده بودند که از نقل وانتقالات تحریك آمیز نظامی در مرز برلن برحذر باشد.

دولت شوروی ادعا کرده بود که هدف آمریکا تشدید وحشت جنك و بهره برداری از وضع آشفته‌ای است که با این نقل و انتقالات در برلن بوجود می‌آید.

هنگامیکه یك گروه پانصد نفری از واحد های جلودار ارتش آمریکا در آلمان غربی به منطقه اشغالی شوروی رسیدند بدون آنکه با مانعی بر خورد کنند از آنجا عبور کردند و پادگان شوروی در برابر آنها عکس العملی نشان‌نداد.

اگر چه فرماندهان ارتش آمریکا در آلمان غربی نقشه‌این نقل وانتقالات را چند هفته پیش کشیده بودند اما تعمدا آن را به هنگامی موکول کردند که کمونیست های آلمان شرقی شروع به کشیدن دیوار های بتونی تازه روی مرز برلن نمودند.

در خلال این نقل و انتقالات نیرو های متحدین غربی یك جیپ نظامی شوروی را که در منطقه ممنوعه‌ای‌واقع در برلن غربی پارك کرده بود توقیف گردیدوپس‌ازمدتی آن‌راآزادنمودند.

شب گذشته در همان حالیکه نقل و انتقالات واحد های آمریکا در برلن ادامه داشت کارگران آلمان غربی در حالیکه از طرف نیرو های مسلح کشور خودحمایت میشدنددیوارساروجی‌دیگری باارتفاع۶پادرمرز برلن‌برپانمودند.

مجارستان‌هم مخالف فردپرستی است

معاون نخست‌وزیر مجارستان به آلبانی و یوگسلاوی حمله‌کرد

بوداپست ـ خبرگزاری فرانسه ـ «گیولاکالای» معاون نخست وزیر مجارستان امروز اعلام کرد دولت مجارستان حاضر است پیشنهاد های مفیدی برای بهبود مناسبات دو کشور امریکا و مجارستان به دولت امریکا تسلیم کند.

کالای ضمن اشاره به سیاست خارجی مجارستان مصاحبه اخیر اجوبی و کندی را تائید کرده و گفت میتوان قبل از انعقاد قرار داد صلح با برلن پیرامون این مسئله مذاکره وگفتگو کرد. بشرطی که مذاکرات چندان‌به تاخیر نیفتد.

معاون نخست وزیر مجارستان طرح را پاتسکی رادائر به غیراتمی کردن منطقه اروپای مرکزی مورد پشتیبانی قرار داد.

«کالای» سپس به مسئله مناسبات بین کشور های کمونیستی اشاره نمود و گفت مسئله خروج آلبانی ازپیمان ورشو در دستور روز است.

وی در مورد یوگسلاوی گفت این کشور تجدید نظر طلب بستگی با اردوگاه سوسیالیستی ندارد.

«کالای» در خاتمه بیانات‌خودگفت ما حاضریم در مورد وضع کاردینال میندزنتی که به سفارت امریکا در بوداپست پناهنده شده‌است با دولت امریکا وارد مذاکره شویم.

معاون نخست وزیر مجارستان ضمن تائید تصمیمات بیست و دومین کنگره حزب کمونیست شوروی‌شدیدابسیاست فرد پرستی استالین حمله کرده وگفت مردم مجارستان هنوز خاطرات تلخ فرد پرستی را فراموش نکرده‌اند.

فضانورد آمریکائی آماده پرواز بدور زمین شد

واشنگتن ـ یونایتدپرس ـ ٤ دسامبر ـ امروز سرهنك‌دوم جون ـ گلن افسر نیروی دریائی‌امریکا که برای پرواز در مدار کره زمین انتخاب گردیده واردکیپ کاناورال شد تا خود را جهت مسافرت‌تاریخی خویش آماده نماید.

قراراست سرهنك گلن باکپسول حامل خودسه بار کره زمین را دور بزند.

مقامات رسمی‌امریکا درواشنگتن که‌این خبررافاش ساختند خاطر نشان کردند که سفرفضائی‌سرهنك دوم جون گلن باحتمال زیاد مقارن عید نوئل انجام خواهد شد.

سرهنك ٤۰ساله نیروی دریائی از حالاتا آن تاریخ هر روز باکپسول عظیمی که دو تن وزن دارد آشنائی بیشتری پیدا خواهد کرد.

آزمایشهای نهائی کپسول وموشك اطلس حامل آن در حضور سرهنك گلن انجام خواهد شد.

راه مخصوص ستارگان کشف شد

کپسول علمی آمریکا امروز این راه راکشف‌کرد

پونیت آرگلو ـ کالیفرنیا ـ یونایتد پرس ـ ٤دسامبر ـ امریکا امروزیك کپسول محتوی ۱۵ کیلو گرم‌افزار و آلات‌علمی را توسط یك موشك «بلواسکات» بر فرازقطب‌جنوب بپرواز در آورد.

هدف این آزمایش اندازه‌گیری تشعشعات فضائی و بدست آوردن اطلاعاتی در باره ذرات منتشره‌از کره خورشید در فضا است.

بعقیده بعضی از دانشمندان کمربند «وان‌آلن» در نواحی مجاور قطبین زمین دارای اثرات بسیار کمتری است واگر فضا نوردان از این‌نواحی به فضا پرتاب شوند بدون آنکه تشعشعات کمر بند مذکور اثری بروی آنها بگذاردمیتوانند مسافرت فضائی خویش را انجام دهند. با انجام این آزمایش صحت نظریه دانشمندان تا حدود زیادی روشن میشود اطلاعات علمی‌رسیده‌از کپسول آمریکا مؤید نظریه فوق است باین ترتیب باید گفت که برای مسافرت بکرات‌دیگروستارگان‌راه‌مخصوصی کشف شده است در اعلامیه‌ای که پس از پرتاب کپسول حامل‌افزار و آلات وادوات علمی صادر شده‌خاطر نشان‌گردیده که‌آزمایشها باموفقیت روبرو بوده است.

موشك بلواسکات حامل کپسول چهار طبقه بوده و بصورت نعلبکی ساخته‌شده‌و طرح آن‌توسط‌فرماندهی نیروی هوائی امریکا درالبوکرك تنظیم گردیده است.

بعلت آنکه کپسول بایدارتفاع‌زیادی بدست آورد تنها سفر آن بانتهای نقطه پرواز ۱۲ ساعت طول خواهد کشید.

کپسول تمام اطلاعاتی را که‌بدست می‌آورد بزمین مخابره خواهد کردو از اینرو احتیاجی به بازگرداندن‌آن وجود ندارد.

اعتصاب عمومی در دومینیکن

پلیس وسربازان خیابانهارااشغال کرده‌اند

سن‌دومینیك ـ خبرگزاری فرانسه ـ اعتصاب عمومی در سن دومینیك وارد هفتمین روز خود شد.

اعتصاب کنندگان خواستاراستعفای پرزیدنت بالاگور هستند. نیرو های پلیس و سربازان خیابان های سن ـ دومینیك را کاملا تحت نظر گرفته‌اند.

مذاکرات بین رهبران اعتصاب کنندگان وحکومت هنوز بجائی‌نرسیده است.

علیرغم آنکه نقاط‌سوق‌الجیشی در تصرف پلیس است معذلك‌امروزرهبران اعتصاب اعلام کردندهیچگونه اتومبیلی حق رفت و آمد ندارد و حتی اتومبیل روزنامه نگاران هنگام عبور از خیابان های سن دومینیك سنك باران شد.

دکتر «ویریا سوفیالو» رهبر یکی از بزرگترین سازمانهای کارگری‌طی نطق مهمی که ایراد نمود مخبرین خبرگزاری های امریکائی را شدیدا مورد انتقاد قرار داد و گفت آنها اخبار جعلی مخابره میکنند.

مغازه ها همچنان تعطیل است همچنین هرگونه پروازی‌ممنوع‌میباشد.

راسك ازسیاست‌خارجی آمریکا دفاع کرد

مخالفین میگویند آمریکا در جنك سرد پیروز نخواهدشد

واشنگتن ـ ٤ دسامبر ـ یونایتد پرس ـ دین راسك وزیر خارجه امریکا منقدین سیاست خارجی حکومت کندی بخصوص سناتور باری گولد واتر عضو حزب‌جمهوری خواه را مورد حمله قرار داد و در یك مصاحبه تلویزیونی اعلام کرد که آنها باید اتهامات خودرا پس بگیرند.

از راسك پرسیدند آیا این ادعای گولدواتر که گفته است امریکا با سیاست کنونی خود قادر نیست در جنك سرد پیروز شود صحیح است؟

وزیر خارجه جواب داد کسانی که چنین ادعائی دارند باید آن را اثبات کنند و مقصود واقعی‌خود را از این بابت بگویند. اما آنچه مسلم است این که امریکا مقتدر است وسیاست صحیحی را تعقیب می کند.

راسك در باب اوضاع ویتنام جنوبی و کمك امریکا بیوگسلاوی ومسئله رابطه با کوبا و سایرمسائل نظریات خودرا بیان کرد.

وزیر خارجه امریکا در باب برلن گفت راه مذاکره باید باز باشد و می توان احتمال داد که در این باب میان شرق وغرب‌مذاکراتی صورت گیرد. اما باید مقدمات مذاکرات دقیقا فراهم شود زیرا در صورت شکست هر کنفرانس سران اوضاع وخیم تر می شود.

در مورد ویت نام راسك‌متذکر شد که اوضاع در آنجا در هفته های اخیر رو به بدی رفته عملیات چریکهای کمونیست تشدید شده است اما امریکا می تواند باهمکاری با ویت نام بااین خطر مقابله کند ونگودین زیم رئیس جمهوری ویتنام جنوبی با روح همکاری باامریکا تبادل نظر می کند.

از صبح پنجشنبه در سینماهای

امپایر ـ سهیلا

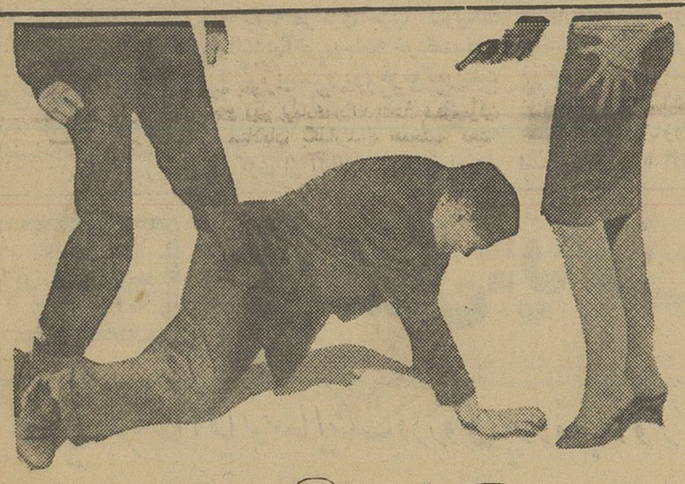

مبارزه

جین مانسفیلد ـ آنتونی کوایل

دوبله بفارسی در استودیو «شهاب»

زنی فریبنده وسکسی ... مردی عاشق‌پیشه و بااراده ... اولی رئیس یك باند سارقین ودومی معشوق و همکارش ... مبارزه‌ای بین آندو در میگیرد که ...

۲ تومان به ۱۰۰ هزار تومان

بدنبال انفجار بمب ۲۰ کیلوتنی آمریکا اعلام شد
شوروی آزمایشهای اتمی را تجدید میکند

پاریس ـ خبرگزاری فرانسه ـ دولت شوروی در اعلامیه‌ای که امشب در مسکو پخش شد اعلام کرد اگر دولتهای غربی به آزمایش های سلاحهای اتمی خود ادامه دهند شوروی اجبارا آزمایش های اتمی خودرا تجدید کرده وهر قدر که برای دفاع ملی کشور شوروی ضرور بداند آزمایشهای اتمی خواهد کرد.

این اعلامیه چند ساعت پس از آنکه دولت آمریکا مبادرت به یك آزمایش اتمی در نوادا کرد در مسکو پخش گردید.

قدرت انفجاری بمب اتمی امریکا ۲۰ کیلو تن برابر بمب هیروشیما بوده‌است در حالیکه ابتدا قرار بود آمریکا یك بمب اتمی ۵ کیلو تنی زیر زمینی منفجر کند.

در واشنگتن از انفجار بمب ۲۰ کیلو تنی آمریکا اظهار تعجب گردیدومقامات صلاحیتدار خاطر نشان ساختند که انتظار میرفت دانشمندان آمریکائی فقط بمب ۵ کیلو تنی منفجر کنند.

محافل واشنگتن خاطر نشان میسازند که روش آمریکا با اعلامیه جدید شوروی تغییر نخواهد کرد زیرا در سیزدهم نوامبر گذشته کندی ضمن آنکه از شوروی دعوت کرد به آزمایش های اتمی پایان دهد خاطر نشان ساخت که اگر شوروی دعوت آمریکا را ندیده بگیرد دولت آمریکا به آزمایش های اتمی خود ادامه میدهد و از آنجا که دولت شوروی بدعوت پرزیدنت کندی پاسخ مساعدی نداد دولت آمریکا اجبارا به آزمایش های اتمی خود ادامه میدهد.

مقامات واشنگتن تائیدمینمایند آزمایش های اتمی آمریکا فقط زمانی قطع میگردد که موافقتی در این زمینه بامضاء برسد.

در اعلامیه دولت شوروی که دیشب در مسکو پخش گردید تائید شده است که اگر یکی ازدولت های غربی مبادرت به آزمایش‌های اتمی بکند شوروی خودرا مجاز میداند که آزمایش های اتمی خود را ادامه دهد.

دولت شوروی در اعلامیه خود ضمن آنکه مجددا پیشنهاد کرده است فرانسه در مذاکرات منع آزمایش های اتمی در ژنو شرکت کند میافزاید این بیهوده است آزمایش های اتمی غرب که برای که تصور شود شوروی دربرابر تکمیل سلاحهای دولت های عضو اتحادیه اتلانتیك صورت میگیرد ناظر باقی بماند و بدین ترتیب به بلوك تجاوز کار اتحادیه اتلانتیك اجازه دهد که از نظر نظامی بر شوروی تفوق پیدا کند.

نامه شگفت‌انگیز شوروی بکانادا

اتاوا ـ یونایتدپرس ـ ٤ دسامبر ـ جون‌دیفن بیکر نخست‌وزیر کانادا امروز اظهار داشت که‌دولت شوروی برای انعقاد یك قرارداد منع آزمایش های اتمی بین‌چهار کشورآمریکا .انگلیس .فرانسه‌و شوروی می‌خواهد پشتیبانی کانادا را جلب کند و از کمك این کشور استفاده نماید.

وی اظهار داشت که‌دولت‌شوروی ضمن نامه‌ای که توسط سفیر آن کشوردر اتاوا تسلیم وی شد در صدد جلب کمك کانادا برای‌انعقاد قرار داد مذکور برآمده‌است.

در نامه‌ای که بنظر مقامات سیاسی صدور آن توسط شوروی شگفت‌انگیز است روسها تاکید کرده‌اند که بدون اصرار در مورد انجام مسئله بازرسی، به‌آزمایش های اتمی ضمن قرار دادی پایان داده شود.

دیفن‌بیکر گفت این نخستین باری است که شورویها با این طرز نامه‌ای برای وی فرستاده‌و اورا به میانجیگری در موردانعقاد قرار داد آزمایش های اتمی تشویق کرده‌اند.

بدستور ارتش سری فرانسه
اروپائیهای الجزایر تظاهرات خشنی کردند
مغازه‌های مسلمانان را خراب کردند واتومبیلهارا آتش زدند

الجزایر ـ ٤ دسامبر ـ یونایتد ـ پرس ـ امروز یك جماعت ۲ هزارنفری از اروپائیان الجزایر دست بتظاهرات خشونت آمیزی زده و ضمن آن‌اتومبیل های بسیاری‌راسوزانده‌چندین« کوکتل مولوتف » (منظور شیشه های‌بنزینی است که آتش میگیرد) پرتاب کرده و ویترین های مغازه هارا در هم شکستند و عابرین مسلمان را مورد حمله قرار دادند.

در یك نقطه دو تن از مسلمانان که اتومبیل آنها توسط مهاجمین آتش‌زده شده بود مجروح گردیدند.

تظاهر کنندگان شعار هائی بنفع سازمان سری ارتش فرانسه دردست داشتند.

تیراندازی

ضمن تظاهرات چندین بارتیراندازی روی داد ولی کسی مورد اصابت گلوله قرار نگرفت.

پس از شروع تظاهرات بلافاصله نیروهای انتظامی بمقابله شتافته و با عبور کردن راه بسیاری از خیابانها جلوی توسعه‌عملیات‌اغتشاش کنندگان را گرفتند.

در شهر اوران نیز تمام مغازه های اروپائیان دستور سازمان ارتش سری فرانسه را مبنی برانجام یك اعتصاب دو ساعته پذیرفته و مغازه های خود را بسته بودند.

کنستانتین ـ دیروز گروهی از طرفداران سازمان ارتش مخفی فرانسه که مخالف دوگل است در شهر کنستانتین دست به تظاهرات زدند.

کنستانتین یکی از چهار شهربزرك الجزایر است که مرکزکارو فعالیت اروپائیان مقیم الجزایر بشمارمیرود.

تظاهر کنندگان پرچم سیاه‌سازمان ارتش مخفی‌فرانسه را روی‌چندساختمان نصب کردند و پیوسته شعار میدادند الجزایر مال فرانسه است.

اختلاف احزاب کمونیست مهم اروپا عمیق ترمیشود

ایتالیائی کردن «کمونیسم» موردمخالفت حزب کمونیست فرانسه‌است

پاریس ـ ۵ دسامبر ـ مطبوعات فرانسه درشماره های امروز خود مینویسند:

کمیته مرکزی حزب کمونیست فرانسه‌درآخرین‌جلسه خودتصمیمات کنگره بیست و دوم حزب کمونیست شوروی را تصویب کرد. در این میان تنها یکنفر از اعضای کمیته مرکزی از آلبانی جانبداری نمود.

از هنگام ایراد نطق تورز درمسکو آشکار بود که حزب کمونیست فرانسه آلبانی را مورد حمله قرار خواهد داد و جنایتهای استالین را برخواهد شمرد. اینها همان‌جنایاتی هستند که تورز وفادارترین‌طرفدار استالین در اروپا گفت تاآغازبیست ودومین کنگره حزب کمونیست شوروی از آنها بی‌خبر بود.

ضمنا حزب کمونیست فرانسه‌در مورد دو مسئله رودرروی حزب کمونیست ایتالیا قرار گرفت. یکی مسئله ایجاد چند مرکز رهبری که مورد تائید تولیاتی است ولی تورز آنرا محکوم نموده است و یکی هم در مورد نظریات تجزیه طلبانه‌بعضی افراد حزب کمونیست ایتالیا که‌به گمان‌همکاران‌فرانسویشان‌بانظریات لنین تناقض دارد. حزب کمونیست فرانسه اعلام نموده است که به هر قیمت با نظریات تجدید نظر طلبانه مبارزه خواهد کرد.

تولیاتی طی نامه‌ای که درروزنامه «اونیتا» ارگان‌حزب کمونیست‌ایتالیا منتشر شد نظریه ایجاد چندمرکز رهبری را پیش کشید و از آن‌دفاع نمود.

موریس تورز نیز مانندخروشچف که رهبران آلبانی وانور خوجه را بجرم تخطی از اصول کمونیسم‌بباد انتقاد گرفت‌رهبران حزب کمونیست ایتالیا را بهمین جرم محکوم نموده است. در مقابل حزب کمونیست ایتالیا نیز شدیدا همکاران‌فرانسوی خود را بباد سرزنش گرفت‌ورهبران کمونیست را متهم کرد که افراد عادی حزب را از جریان حقیقی مباحثاتی که در ایتالیا جریان دارد باخبر نساخته‌اند.

رهبران حزب‌کمونیست‌ایتالیا طی اعلامیه‌ای گفتند: ما نمیتوانیم‌ادعا کنیم که در مورد اختلافاتی که اکنون وجود دارد باتمام احزاب کمونیست توافق خواهیم کرد. ما باید بوجود این اختلافات گردن نهیم بدون آنکه بدانها اجازه‌دهیم یك اختلاف نظر کلی وایدئولوژیك بوجود آورند.

اختلاف بین دو حزب کمونیست مهم اروپای غربی چندان تازه‌نیست وسابقه درازی دارد.

در بحبوحه قدرت استالین و در هنگامیکه برهمه احزاب کمونیست جهان دیکتاتوری سایه افکنده‌بود نیز حزب کمونیست ایتالیا مرکز ابراز عقاید مخالف بود.

چه در جلسات حزبی و چه در نشریات آن درباره تطبیق اصول کمونیسم با اوضاع ایتالیا بحث های زیادی انجام میگرفت. علت این وضع یکی طرز بوجود آمدن‌حزب کمونیست ایتالیا بود که در سال ۱۹۴۳ بعد از بیست سال تسلط فاشیسم دوباره پابعرصه فعالیت گذاشت و یکی هم تاثیر افکار «گرامس چی» بنیان گذار این حزب بود گرامسچی ازهمان آغاز باروش استبدادی استالین و موریس تورز مخالف بود و نظریات او هنوز هم تعیین کننده روش حزب کمونیست ایتالیا میباشد هر چند که خود وی درسال ۱۹۳۸ درزندان جانسپرد به دنبال این اختلافات چندی پیش رهبران دو حزب بایکدیگر ملاقات کردندوقرار شد هرحزب نماینده‌ئی در کمیته مرکزی حزب دیگرداشته باشد.

ولی این تصمیم از نبردعقیدتی احزاب کمونیست ایتالیا و فرانسه جلوگیری نکرد.

عمیق‌تر

بهر حال اکنون شکاف بین دو حزب کمونیست روز بروز عمیق تر میشود و بطور قطع تصادماتی بین ایتالیا مثل سوسیالیستهای‌فرانسوی آنهارخ‌خواهدداد. رهبران کمونیست عقیده دارند که باید جامعه خود را که از نظر اقتصادی پیشرفته است بسوی سوسیالیسم رهبری کنند و وسائل خاص مربوط بدین کار را شخصا طرح و بررسی نمایند

ولی این عقیده از طرف تورز و همفکرانش بشدت محکوم شده‌است وآنها عقیده دارند که اصول‌لایتغیر کمونیسم راباید بهر حال اجراکرد

کنگره بیستم وحملاتی که‌طی آن نسبت به استالین انجام شد بتولیاتی مجال دادکه نظریات خود را در مورد «سوسیالیسم ایتالیائی» بیان دارد.

در همان حال که این نظریات‌در حزب کمونیست‌ایتالیا نضج‌میگرفت حزب کمونیست‌فرانسه‌سرگرم‌مبارزه برعلیه بحرانی بودکه اوضاع مجارستان ووضع داخلی فرانسه برایش پیش آورده بود. ولی بهر حال از این غفلت نداشت که‌نظریات تجدید نظرطلبانه حزب کمونیست ایتالیا را محکوم سازد.

در اختلافات دیگر

اختلافات این دو حزب بخصوص در زمینه مسائل مربوط به افریقای شمالی و بازار مشترك بیشترآشکار است. حزب کمونیست ایتالیا روش منفی همکار فرانسوی خود را در مورد بازار مشترك و جنبش های مردم‌شمال آفریقامحکوم نموده‌است این نکته هم جالب است که انتشار آثار گرامسچی اختلاف‌نظر شدیدی بین احزاب کمونیست ایتالیاوفرانسه بوجودآورد. فرانسوی‌های کمونیست انتشار این آثار را که‌تجدید نظر طلبانه لقب گرفته بودند خطرناك میدانستند وسرانجام پس‌از بحث و جدال فراوان حزب کمونیست‌فرانسه فقط باانتشار خلاصه کوچکی از نوشته‌های‌بنیان گذارحزب کمونیست ایتالیا بزبان فرانسه موافقت نمود

بهرحال مسئله ایتالیائی کردن کمونیسم و تطبیق آن باشرائط خاص زمان‌و مکان از طرف‌فرانسوی ها محکوم شده است و شاید همین مسئله منشاء اصلی اختلافات دو حزب باشد.

از فردا صبح در سینما های همای ـ متروپل

درجستجوی جنایتکاران

پرهیجان ترین فیلم

پرحادثه وسترن

باشرکت: اذی مورفی و آبلین

رنگی دوبله فارسی

"RIDE CLEAR OF DIABLO!"

مژده مژده

استودیو دوبلاژ فرید

استودیو دوبلاژ فرید مجهز بدستگاه های آخرین سیستم در تمام مدت روز در اختیار شما است.

خانواده‌های محترمیکه مایلند یادگاری از صدای خود داشته‌باشند یا با اقوام خارج‌از کشورخود مکاتبه دارند کافیست که به‌استودیو دوبلاژ فرید مراجعه فرموده بجای نوشتن نامه صدای خود توام‌باهر آهنگی که مایلند روی نوار ضبط‌کرده برای خویشان خودبفرستند ضمنا خوانندگان و نوازندگان میتوانند برای ضبط نوار بااکوبه استودیودوبلاژ فرید مراجعه فرمایند.

استودیو دوبلاژ فرید بسر پرستی محسن فرید با همکاری نرگس سلمکی نشانی خیابان فردوسی کوچه تاترفردوسی استودیو دوبلاژ فرید جنب شرکت تامین مسکن

۱ـ۲۹۷۰۲ تلفن ۳۵۷۸٤

چکهای شماره ۹۶۳۵۸۹ الی ۹۶۳۵۹۵ و شماره‌های ۹۶۳۵۹۷ـ۹۶۳۵۹۸ ۹۶۳۶۰۰حساب شماره ۲۱۶۷بانك‌تهران شعبه پهلوی دکتر روح اله اسفندی تمام امضاء شده سرقت رفته است.

ببانك مربوطه دستور مسدود شدن حساب داده شده هر کس‌چکهای مربوطه را بدست آورده یااز آن استفاده نا مشروع کند تحت تعقیب جزائی قرار خواهد گرفت.

آ ـ ۲۱۹۵۳

آگهی مناقصه

سازمان بیمه های اجتماعی کارگران در حدود چهل هزار مرغ کشته را در عرض یکسال از طریق مناقصه خریداری مینماید. داوطلبان‌میتوانند برای اطلاع از شرائط شرکت در مناقصه و ملاحظه فرم قرار داد همه‌روزه در اوقات کار اداری و حداکثر تا آخر وقت اداری روز بیست و پنجم آذرماه که آخرین روز قبول پیشنهاداست باداره کل امور اداری واقع در میدان ۲٤ اسفند مقابل ستاد ژاندارمری مراجعه نمایند ـ دکتر مهدی صفویان ـ مدیر اداره کل امور اداری

۱ـ۲۹۷۶۰ ۱ـ۲

اول شاه‌آباد

طلا گران نشده

در این هنگام که بعلت ممنوعیت ورود طلابایران طلا در تمام مغازه‌هانایاب وگران شده است مغازه اسپانیو کاپ اول خیابان شاه آباد طلاهای ۱۸ عیار ارزان شده خود را همچنان بقیمت سابق هر مثقال ۳۳۰ریال میفروشد طلا جات رسمی مارك کاپ اول شاه آباد.

آ ـ ۲۱۹٤۵

آگهی انتخابات کانون خیرخواه

باطلاع عموم دارندگان برك‌عضویت کانون خیر خواه‌میرساند که هفتمین دوره انتخابات هیئت مدیره کانون‌روزجمعه‌اول دیماه ٤۰ساعت۹صبح‌در محل سالن دبیرستان کورش انجام میگیرد تقاضا دارد با در دست داشتن برك عضویت در ساعت مقرر حضور بهمرسانید.

آ ـ ۲۱۹۳۹ کانون خیر خواه

توضیح وتصحیح

در صفحه چهارم شماره دیروز جمله‌اول تفسیر سیاسی که باین شرح بود« دکتراوبراین ،دیپلمات‌ایرلندی‌و نماینده سازمان ملل متحد در کاتانگا نه یك کمونیست است‌و نه‌عوامفریب است ...»اشتباهااینطور چاپ شده بود .«دکتر اوبراین ،دیپلمات ایرلندی و نماینده‌سازمان ملل متحد در کاتانگا یك کمونیست است ،نه عوامفریب است...» که بدینوسیله ضمن پوزش تصحیح می گردد.

از فردا صبح

رویال ـ پلازا ـ رکس

بی باکترین قهرمان اقیانوسها اینک درروی پردهٔ جادوگر سینماسکوپ شمارا متحیر و مسحور میسازد

رنگی سینماسکوپ دوبله بفارسی

استیوریوز

قهرمان پولادین

متروگلدوین مایر تقدیم میکند

MORGAN The PIRATE

سلطان اقیانوس

باشتراک: چلوآلونسو ـ والری لاگرانژ ـ محصول ۱۹۶۱

اطلاعات
۱۳۰۴
سه‌شنبه چهاردهم آذرماه ۱۳۴۰ ـ شماره ۱۰۶۷۳

آیت دانشجوی فوق لیسانس علوم اجتماعی از قول یك دانشجوی کاشانی گفت :

اعلامیه اللهیار صالح

نشان میدهد که وی طرفدار کمونیزم نیست

* اللهیار صالح که میلاد ولیعهد راجشن ملی اعلام کرده است نمیتواند کمونیست باشد
* با قتل و شکنجه نمیتوان سیر جبری تاریخ را بسوی آزادی وراستی متوقف ساخت
* کرسی آزاد بروشن شدن حقایق کمك میکند
* پیشرفتهای بشر ، در نتیجه امکان اظهار عقیده و بر خوردآراء بدست آمده است .
* آنها که منطق ندارند بزور متوسل میشوند و آنها که برای جواب گفتن حاضر نمی شوند جواب ندارند !

پس‌از اظهارات آقایان ضرابیان ومیردامادی در جلسه کرسی آزاد دانشجو آقای آیت دانشجوی رشته فوق لیسانس علوم اجتماعی اظهار داشت :

ولاتحسبن‌الذین قتلوافی‌سبیل‌الله امواتا...

چندروز دیگر روز شانزده آذر است ، هشت‌سال پیش‌درچنین‌ایامی بدستور دولت سپهبد زاهدی‌بمنظور تجدید رابطه ننگین واسارت‌آوربا انگلستان ، سه‌تن از رزمندگان راه راستی وآزادی را در صحن مقدس

بقیه در صفحه ٦

در جلسه دیشب کرسی آزاد

مسئله توقیف تاکسیها حل شد

رئیس راهنمائی ورانندگی موافقت کرد تامدتی ازتوقیف تاکسیها خودداری شود

از ساعت پنج بعداز ظهر دیروز ششمین جلسه کرسی آزاد اصناف‌با شرکت نمایندگان اتحادیه‌ها و هیئت رئیسه شورایعالی اصناف و گروهی از مالکین و رانندگان تاکسی تهران تشکیل شد .

بدعوت مؤسسه اطلاعات آقایان دکتر نصر شهردار تهران ، سرهنك وثیق رئیس اداره راهنمائی ورانندگی سرگرد بهروزی معاون راهنمائی ، فرهادپور مدیرکل امورشهر ، بهزادی سرپرست‌خواربار واصناف ، محتشمی مدیر کل بازرسی شهرداری ، حاج افضلی رئیس اداره اصناف دراین جلسه حضور داشتند . مقارن حضور شهردار تهران در مؤسسه اطلاعات آقایان اعضای شورایعالی ایمنی شهر تهران نیز که‌ازنمایندگان کلیه‌سازمان های‌مسئول تشکیل گردیده‌است بتالار اطلاعات وارد شده و درجلسه شرکت کردند . حضور اعضای شورای ایمنی درجلسه کرسی آزاد که درآن‌مسائل مربوط برانندگان وتاکسی‌رانها مورد بحث قرار گرفت حائز کمال اهمیت بود و آقایان مسئولین امور ورانندگان ومالکین تاکسی‌ها با استفاده ازتریبون آزاد مؤسسه اطلاعات مشکل ترین مسئله روز رانندگان ، یعنی توقیف اتومبیلهای تاکسی را حل کردند و رئیس راهنمائی موافقت کرد که تا مدتی از توقیف اتومبیلهای تاکسی خودداری گردد .

آقای عباس مسعودی مدیر اطلاعات طی بیاناتی جلسه دیروزکرسی آزاد راافتتاح کرد وسپس آقای دکتر نصر شهردار تهران درباره هدف‌واقدامات شورای ایمنی شهر بیانات مفیدی ایراد نمود ، آنگاه آقایان محسن‌حبیبی وخلیل ایرانی نمایندگان مالکین و رانندگان تاکسی‌های تهران هر یك بتفصیل مطالبی بیان داشتند ، وسپس آقای سرهنك وثیق در پاسخ آنان اظهاراتی نمود .

آقای آذرفر رئیس روابط عمومی اصناف تهران بیانات مستدلی در باره امور رانندگی درتهران بیان داشت و درپایان آقای مهدی کوشانفر رئیس شورایعالی اصناف صحبت‌کرد و ختم جلسه را اعلام نمود .

مذاکرات وتصمیمات ششمین‌جلسه کرسی آزاد اصناف که مورد علاقه رانندگان ومالکین تاکسی‌ها و قاطبه مردم تهران میباشد علاوه برآنکه‌مطابق معمول در روزنامه اطلاعات انتشار خواهدیافت از طرف اتحادیه تاکسی‌داران دربیست‌هزار نسخه چاپ وبین رانندگان توزیع خواهد شد .

رقص وخنده ملکه انگلیس درسرزمین سیاهان

ملکهٔ الیزابت وشوهرش در یك مجلس ضیافت که‌درسیرالئون (افریقا) بافتخار آنان ترتیب داده‌شده بود ، رقصیدند . ملکهٔ انگلیس با سرمیلتون ـ مارگی نخست‌وزیر سیرالئون و پرنس فیلیپ با خانم مصطفی همسر معاون نخست‌وزیر برقص پرداختند . ملکه الیزابت نیمتاج الماس بسیارقیمتی بسر نهاده بود و از اینکه بایك سیاه ریشو میرقصید در تمام مدت لبخندی بلب داشت .
پرنس فیلیپ هم از اینکه با یك زن چاق و تنومند سیاه میرقصید باصدای بلند میخندید .

بهره برداری ازچاه نفت داریوش

برای تعیین‌وضعیت چاه ومخزن‌آن بعلت طوفانی بودن دریا برای چند روزی بتعویق افتاد

امروز اطلاع حاصل شد بر اثر طوفانهای شدیدی که درخلیج‌فارس وجود دارد ادامه آزمایش و حصول نتیجه از آزمایش های چاه شماره یك داریوش متعلق بشرکت ایران پان آمریکن حداقل ده روزبتعویق افتاده است.

بطوری که اطلاع دادیم‌چاه‌شماره یك داریوش واقع در ٥ کیلومتری جزیره خارك در خلیج فارس بنفت رسیده است.

چون لازم بود که با آزمایشات لازم معلوم شود این چاه تاچه حد نفت دارد و آیا منبع آن یك منبع نفت بزرك وقابل استفاده تجاری است یانه لذا یك کشتی نفتکش کنار سکوی چاه فرستاده شد تابا استخراج تدریجی چاه وضع چاه و منبع آن معلوم شود.

استخراج نفت ازاین چاه باید باکمال دقت و آهستگی صورت گیرد و نفت وگاز از هم جداشود وگرنه ممکن است آتش سوزی برپا شود و برفرض تجاری بودن هم ناچار بصورت چاه متروك در آید چون خاموش کردن یك چنین‌چاهی نیز خود چندین میلیون دلار خرج دارد.

یك مقام مطلع در شرکت پان امریکن امروز بخبرنگار ما گفت: ده روز طول بکشد.

نفت کشی که برای بارگیری نفت بکنار سکو آمده است اکنون مانند پرگاهی بر روی آب تکان میخورد. بمحض آرام شدن دریا عملیات آغاز خواهد شد و معلوم خواهد گردید چاه چقدر حجم و نفت دارد . تصور میشود تحقیق در اطراف‌این‌مسئله

نمایندگان کارمندان‌غیر رسمی دراطلاعات

کارمندان غیر رسمی از کرسی آزاد استفاده میکنند

دیروز ،اعضای‌هیئت‌مدیره‌اتحادیه‌کارمندان غیررسمی‌وزارتخانه‌ها واادارات دولتی باداره روزنامه آمدند و ضمن ملاقات بامدیر موسسه‌از روش روزنامه اطلاعات درمورد چاپ وانتشار متن بیانات کلیه‌نمایندگان آنها که‌دراجتماع عظیم کارمندان غیررسمی دایر شده بود تشکر کردند.

کارمندان مزبور درخواست کردندکه یکی‌از جلسات کرسی آزاد در اختیار آنان قرار گیرد ،بااین پیشنهاد موافقت شد وقرار است تاریخ قطعی آن بعدا اعلام گردد .نمایندگان کارمندان غیر رسمی همچنین از روش روزنامه در همراهی بادرخواستهای قانونی و حقه آنان تشکر نمودند .

نمایندگان کارمندان غیررسمی که‌باداره آمدند عبارت بودند از آقایان : وزیری ، سرتیپ‌زاده ، ابوالفضلی ،گرجی ، امامی، تهرانی ، اسکندری ، برافروخته ،یداله الماسی ، ناد، رضا،ناظمی ، بهراو ،سیگارودی ،رهبر ، سقراطی ، شریفی ،مهدوی ،سلطانی .

محصلین ایرانی مقیم عراق که درتهران تحصیل میکنند کمك بیشتری تقاضا دارند

امروز عده‌ای از دانشجویان و دانش آموزان ایرانی مقیم کشور عراق که برای تحصیل به تهران آمده اند و اکنون در آموزشگاه‌ها و موسسات فرهنگی کشور مشغول تحصیل می باشند در موسسه اطلاعات حضور یافتند و نامه‌ای بپیرامون وضع زندگی خود که به عنوان اعلیحضرت همایونی نوشته شده بود برای درج در روزنامه به سرویس جوانان دادند که عینا نقل میشود و امیدواریم بنیاد پهلوی به خواسته های آنان رسیدگی نماید.

پیشگاه مبارك بندگان اعلیحضرت همایون شاهنشاهی

با منتهای احترام به عرض مبارك می رسانند :

جان نثاران دانشجویان و هنر جویان و دانش آموزان ایرانی مقیم کشور عراق بنا به فرمان مطاع ملوکانه برای ادامه تحصیل بوطن اجدادی خود ایران آمده و مدت مدیدی است مشغول تحصیل می باشیم .

شاهنشاها : جان نثاران باکمال افتخار این فرمان را روی چشم قرار داده و به وطن عزیز خود آمده تادرزیرسایه‌وتوجهات‌پدرتاجدارمان آینده پر سعادت ودرخشانی راتامین نموده و بتوانیم در آینده افرادی مفید و خدمتگزارانی امین برای شاهنشاه معظم و میهن عزیز خود باشیم .

اعلیحضرتا : دراین مدت که مشغول تحصیل بوده‌ایم در مضیقه شدیدی قرار داشته و احساس همه گونه درد و غریبی را نموده‌ایم چون مسئولین اداره محترم بنیاد پهلوی طبق شرایطی که در سفارت کبرای شاهنشاهی ایران در بغداد بما داده بودند رفتار ننموده‌اند آن شروط تمام مایحتاج زندگی ما را از قبیل ماهیانه کافی و تهیه مسکن ولوازم تحصیل تامین می نمودولی اداره محترم بنیاد پهلوی فقط مبلغ دویست‌و پنجاه تومان ماهیانه وآن هم برای نه ماه می پردازد . حال‌از پیشگاه مبارك همایونی استدعاداریم شرایطی را که در سفارت ایران برای ما قائل شده بودند در باره‌ما اجرا نمایند و در غیر اینصورت تقاضا داریم فرمانی برای باز گشت جان نثاران به خانواده های خویش شرف صدور یابد .

جان نثاران

محمد دانا ، محمد محبوبی ، منصور طالانشتی ، حسین فاطمی زاده ، علی شاهرودی ، محمد صادق شعاعی ، قاسم روغنیان ، ماشاءاله هاتف یگانه ، سعید احمدی ، محمد باقر القلوب ، مصطفی فردوسی‌زاده عبدالحمید موسوی ، محمد ابراهیم موسوی

بارفروشان اعلام کردند :

تره بار ارزان است ولی کسبه خیابان خرجشان زیاداست !

بار فروشان تهران‌جلسه‌ای در شورای اصناف تشکیل دادند دراین اجتماع کلیه فروشندگان‌میدان های سرچشمه ، گمرك ، سبزی غله گمرك جدید شرکت داشتند .

بار فروشان اعلام کردندکه ازطرف اتحادیه صنف بار فروش عده‌ای بعنوان نظارت بر امور میدانهاتعیین شده‌اند که‌ضمن بازرسی بوضع‌میدان در صورت مشاهده عمل خلافی فورا در صدد رسیدگی برمیآیند .

یکی از اعضای اتحادیه بار فروش گفت : در شرائط فعلی عنوان کردن باج و خراج در میدان بداستان‌بیشتر شبیه است مردم قیمت تره بار و میوه را در مغازه ها نباید ملاك عمل قرار دهند زیرا قیمت کالا در مغازه ها بادر نظر گرفتن هزینه مغازه‌تعیین میشود همچنین خیابان اسلامبول و چندنقطه‌مرکزی‌تهرانرانمیتوان‌ملاك‌عمل برای قیمت تره بار و میوه قرارداد هر کس طالب خرید ارزان است به میدان بیاید و دراین میدان میوه فصل که پرتقال میباشد حد اکثر صندوقی که حاوی یکصدعدد میباشد ششصد ریال وحد اقل یکصدو پنجاه ریال بفروش میرسد و بادر نظر گرفتن این نرخ هیچکس مدعی‌گرانی اجناس در میدان نمیتواند باشد .

بار فروشان وجود واسطه هارا در میدان تکذیب کرده و اعلام داشتند که‌ماموربن اتحادیه‌دراین موردمراقبت شدیدی بعمل آورده و رضایت خریداران را جلب خواهند کرد .

بانك عمران برای کشاورزان املاك سلطنتی آب تهیه‌میکند

بانك عمران علاوه برحفر چاههاوتعمیر قنوات زیاد حفر ده حلقه چاه عمیق را در برنامه دارد

آقای دکتر رام مدیر عامل بانك عمران طی یك مصاحبه بخبرنگار ما اظهار داشت بانك عمران برای تهیه آب جهت زارعین املاك تقسیم شده همچنان کوشش میکند و تاکنون‌چهار چاه در ورامین زده شده که یکی از آنها آرتیزین درآمده و آب تاسطح زمین بالا می‌آید و برای استفاده از این چاه احتیاج به موتور پمپ نیست و لذا بمقدار زیادی از مخارج استخراج آب از چاه صرفه جوئی میشود .

بانك عمران در ضمن ٥ حلقه‌چاه در شمال زده‌است یکی از این چاهها نیز که در قره تپه واقع است‌آرتیزین است و معادل پنج سنك آب همیشه از آن درحال فوران است .

رویهمرفته بانك عمران در سالهای ۳٦ تا ٤٠ در شمال بحفر و تعمیر ۹٠ قنات کمك کرده و از این لحاظ در رفع بی‌آبی کمك مؤثری به عمل‌آورده است . این بانك حفر ده چاه عمیق دیگر را نیز در برنامه دارد .

در زمینه تقسیم املاك آقای دکتر رام اظهار داشت از ٦٠٠ دهکده از املاك سلطنتی که قرار بوده‌است امسال تقسیم شود فقط ۱۳٠ دهکده مانده که آنهم تا آخر امسال تقسیم میشود و بدین ترتیب کلیه املاك بلاعوض سلطنتی تقسیم‌شده‌است .

آقای دکتر رام بعد گفت تعداد خانواده های کشاورزان که در نتیجه تقسیم املاك پهلوی‌صاحب آب و زمین شده‌اند اکنون ٤٠ هزاراست‌ولی‌تاآخر سال به پنجاه هزار خواهد رسید .

برای کمك به خانواده های مزبور ما حداقل احتیاج به ۱٠٠ میلیون‌تومان اعتبار داریم تا بتوانیم‌حداقل‌بهرخانواده زارع ۲هزار تومان اعتبار بدهیم .

البته بانك کشاورزی بما کمك هائی کرده‌است ولی باید باز هم کمك‌شود زیرا کسانیکه املاك سلطنتی به آنها واگذار شده جزء زارعین و طبقه‌مولد این کشور هستند و بانك کشاورزی باید از طریق بانك‌عمران به آنها کمك هائی زیاد بکند .

آقای دکتر رام سپس گفت بطوری که میدانید اقساط املاك سلطنتی که ۲٥ ساله دریافت میشود بهیچوجه‌نباید صرف امور غیر تولیدی‌شود بلکه باید صرفا بکار عمران‌همین املاك‌اختصاص یابد و بانك عمران برای تامین‌مخارج مختلف خود در سالهای ۳٦ تا ٤٠ به عملیات بازرگانی و مختلف‌پرداخته و از این راه ۲٠٠ میلیون ریال‌عایدی ایجاد کرده و مخارج خودرا تامین کرده است .

میزان واردات نفتی آمریکا تغییر نمیکند

واشنگتن ـ آسوشیتدپرس ـ کاخ سفید دیروز اعلام‌کرد که سهمیه واردات نفت به امریکا تا نیمه سال ۱۹٦۲ بهمین میزان کنونی‌باقی خواهد ماند و تغییری نمی کند .

دربیانیه کاخ‌سفید خاطرنشان شده است که پرزیدنت کندی دستور داده‌است گزارشی پیرامون‌نیازمندی های نفتی امریکا و مقدار نفتی که برای حفظ امنیت امریکا لازم‌است تهیه شود در آینده سهمیه واردات نفت امریکا بادرنظر گرفتن مفاد این گزارش تعیین خواهد شد .

مدیر جدید شرکت‌هواپیمائی لوفت هانزا در ایران

اخیرا آقای «کلوس‌رزر» که‌از کارمندان عالی‌رتبه‌شرکت‌هواپیمائی لوفت هانزا میباشند بسمت مدیر جدید این شرکت منصوب‌شده‌اند.

آقای «کلوس رزر» از افراد با تجربه و مطلع بوده ودوازده سال است که در این رشته سابقه‌خدمت شایان دارند.

ایشان قبل از سمت اخیرشان‌در ادارات هواپیمائی لوفت‌هانزا در شهرهای دوسلدرف کلکته و لندن مشغول بکار بوده‌اند.

توپهای ناوارون

رنگی سینماسکوپ دوبله فارسی در استودیو مولن روژ

گریگوری پك ـ آنتونی کوئین ـ دیوید نیون

استانلی بیکر ـ آنتونی کوایل ـ ایرن پاپاس ـ جیا اسکالا ـ جیمز دارن

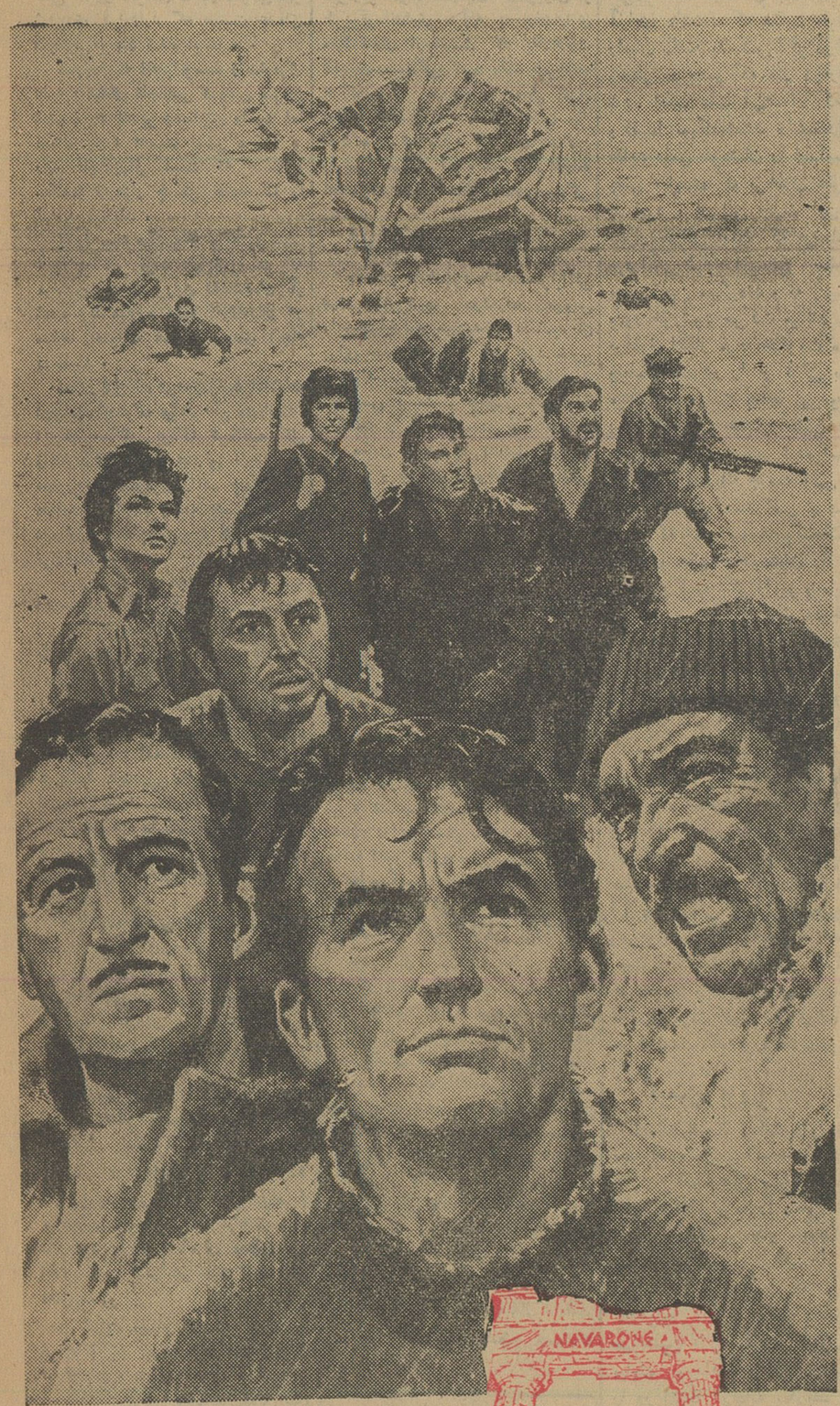

امشب در مولن روژها

درمان روماتیسم
مطب دکتر مهندس
خیابان یوسف آباد ایستگاه ایران

حفر چاه عمیق
باشرایط مناسب شرکت نسبی جمشید رعیتی‌وشرکاء
خیابان فردوسی پلاك ۳۳۷
تلفن ۳٤۲۳۳

حراج درخت میوه ـ چنار و کاج
۷۲ نوع نهال میوه داخله و خارجه پایه پذری دوساله‌وسه‌ساله باقید تضمین از همه‌جا ارزانتر ۱ـ جنب بیمارستان کرج کشاورزی مظاهری ۲ـ مقابل کشتارگاه کرج کشاورزی‌مظاهری۳ـدفتر خیابان کشاورزی، مغازه شارعی ٤ـ تهران تخم‌گل فروشی تقوی
آ ـ ۲۹٦۸٤

معالجه لك و پیس لکهای قهوه‌ای جوش
درمطب‌دکترهادی‌مرتضوی‌دیپلمه‌از اروپاوامریکا
خیابان فردوسی کوچه بانك کار گشائی تلفن ۳۷۰۲۸
آ ـ ۲۹٦۷٤

شبنم
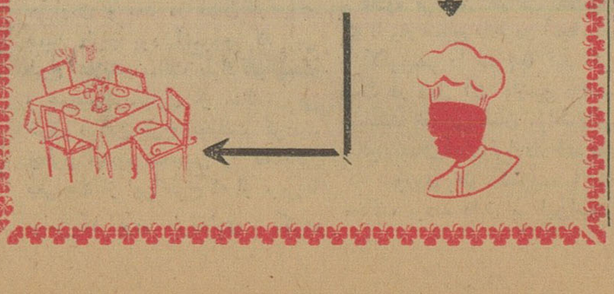

انتقاد

دکتر حسن صدر حاج سیدجوادی

مرز هارا ببندید

مرزهای کشور بطرز وحشتناکی برروی قاچاقچیان بازشده‌است ۰امروزها صحبت از کشف یك کیلو ودو کیلو وده کیلو تریاك ویاده لوله وصد لوله نیست صحبت‌از خروارهاست ۰خروارها تریاك کشف میشود و دهها خروار بطور قاچاق بفروش میرسد .

چندی قبل‌طی‌مقاله‌ای‌درهمین ستون نوشته بودیم طی شش ماهه اول سال بنابرگزارش رسمی اداره مبارزه با قاچاق هشت خروار تریاك کشف‌شده ونتیجه گرفته بودیم که حداقل‌سه برابراین مقدار باید بمصرف رسیده باشد . گرچه طی‌نامه‌ای باین موضوع پاسخ داده‌شد ولی بعدا اشخاص‌مطلع بنگارنده تذکردادند که‌نتیجه گیری ما صحیح‌نبوده است. زیرا معمولا در تمام دنیا مقدار اجناس قاچاق کشف نشده را ده برابر جنس کشف شده حساب میکنند یعنی حد متوسط ، مامورین میتوانند ده‌در صد اجناس قاچاقی‌را که‌وارد مملکت میشودکشف کنند و۹۰درصد آن بدست مامورین نمیافتد .

این‌مسئله تنها مربوط بکشور ما نیست ودرتمام کشورها این نتیجه‌گیری صحیح است .

اگر طبق این‌آمار بخواهیم‌محاسبه کنیم، مقدارتریاکی که‌توسط قاچاقچیان وارد کشور شده درششماهه‌اول سال باید به‌هشتاد وچند خروار بالغ شود .

براین مقدار باید مقادیر زیادی هروئین وسایر مواد مخدره را نیز اضافه کرد .

دراینجا مسئله مورد توجه ماقاچاق مواد مخدره است . زیرا اگردرمورد سایر اجناس سهل‌انگاری شود فقط باقتصاد مملکت ضرر و زیان وارد شده‌است درصورتیکه موضوع قاچاق مواد مخدره بابهداشت وسلامت‌روحی وجسمی افراد جامعه سروکار دارد . نسل امروز وفردای ما در معرض‌خطر شدیدی قراردارد که بدست عده‌ای قاچاقچی ایجاد شده است .

مبارزه‌ایکه اخیراتوسط ژاندارمری علیه باندهای قاچاقچی هروئین شروع شده مورد تقدیر وستایش ماست اما مسئله مورد اهمیت بستن مرزها بر روی قاچاقچیانی است که حیات و سلامت روحی‌و جسمی جامعه ما را تهدید میکنند .

ورود مواد مخدره و تریاك وکشف آنها بمقادیر زیاد دلیل‌برآنست که مرزهای کشور برروی قاچاقچیان باز شده ویا مبارزه علیه قاچاقچیان در مرزها بصورت اصولی وجدی انجام نمیگیرد .

دوروز قبل خبری درروزنامه اطلاعات درج‌شده بود که مؤید این مدعاست. این‌خبر حاکی بودکه فرمانده کل ژاندارمری کشور چندتن ازروسا و مامورین ژاندارمری را در جنوب‌بعلت مسامحه درانجام وظیفه وسهل‌انگاری درمبارزه با قاچاق مورد تنبیه شدید قرار داد .

مبارزه‌ایکه در هفت سال قبل‌علیه استعمال‌مواد مخدره‌شروع شدمتاسفانه اکنون باآزاد گذاشتن قاچاقچی ها بکلی خنثی میشود . ازحق‌نمیتوان گذشت که‌استعمال مواد مخدره در آن موقع بصورت عجیبی رواج داشت. زمانی بود که فروش واستعمال تریاك ومشتقات آن کاملا آزادبود وبرروی تریاکها باندرول دولت و دخانیات چسبانده میشد .حتی ازاین مرحله‌نیز تجاوز میشدو بکسانیکه برای ترویج تریاك وفروش آن جدیت میکردند مبالغی جایزه بعنوان پورسانتاژ تعلق میگرفت !

درآنموقع باهمت‌چندتن ازمسئولین کشت تریاك واستعمال آن ممنوع گردید ومبارزه‌ای شروع شدکه‌اگر بادرایت وجدیت تعقیب میشداین سم خانمانسوز ازمیان میرفت و جای‌خود را بسموم خطرناکتری از قبیل‌هروئین نمیداد .

اما باممنوع شدن کشت واستعمال تریاك درداخل کشور فعالیت قاچاقچی هاافزایش یافت . اکنون هم‌ارز وطلای کشور بخارج میرود وهم تریاك و هروئین وسمومی ازاین قبیل بین‌مردم توزیع میشود . یعنی اگردر هفت سال قبل فقط ضررمردم ایران معنوی بود اکنون ضرر آنها هم مادی است وهم معنوی .

نباید انکار کردکه مراقبت‌در مرزها شدید نیست وراه فعالیت برای قاچاقچیان واهریمن صفتان بازاست .

مابارها تذکر داده‌ایم که‌با تمام قواباید علیه قاچاق مواد مخدره و اشاعه‌این مواد واستعمال آنها مبارزه کردواز هیچ‌کوششی دراین راه فرو گزار ننمود .

اگرنسبت بقاچاقچی‌ها شدت عمل بخرج‌داده شود ، اگر دامنه فعالیت آنها محدود گردد، اگرچندتن ازآنها درمقابل مرزها تیرباران واعدام‌شوند بدون شك خروارها تریاك وهروئین وارد کشور نخواهد شد و بفجایع اهریمن صفتان پایان داده میشود !

گفتگوی مردم

میله کوبی

از گلوگاه آقای علی‌اکبر ایران‌نژاد مینویسد چند روز قبل یك اکیپ نقشه بردار بگلوگاه آمدند و از شمال گلوگاه بطرف ساری و گرگان نقشه‌برداری ومیله کوبی نمودند چون قسمتی‌از این میله کوبی وسط زمینی واقع شده که قصد دارم درختان مرکبات غرس کنم و ساختمان نمایم تقاضا میکنم چنانچه این علامت ـ گذاری مربوط براهسازی و یاامور دیگری است صاحبان اراضی رامطلع کنند که‌ندانسته دچار خسارت‌نشوند.

سئوالهای امتحانی

آقایان احسان‌الله دهقان ـ حسن پوراحمد ـ علی قوانلوو چند نفردیگر ازداوطلبان امتحانات متفرقه مینویسند روزها برای تامین زندگی عائله خود کارکردیم وشبها در آموزشگاههای ملی‌به تحصیلات خود ادامه دادیم تا آماده امتحان ششم متوسطه شدیم متاسفانه باطرح سئوالاتی که‌ابدا در آموزشگاه ها بما گفته نشده‌بودمواجه شدیم ودر نتیجه از ۱۶۹نفر داوطلب رشته ششم طبیعی فقط ۳۹ نفرقبول و ۱۳۰نفر مردود شدند مقتضی است سئوالهائی طرح‌شود که‌از قوه‌اکثریت شرکت کنندگان خارج نباشد .

منع کشتار میش

آقای سیروس فیروزمند مینویسد چون بعضی از دامداران بواسطه گرانی علیق و علوفه حتی گوسفندانی که آماده زائیدن هستند ذبح میکنند واین امر از ازدیاد گوسفند و ذخیره گوشتی میکاهد مقتضی است باکمك بعلوفه دامداران از کشتار گوسفندان باردار جلوگیری شود و قانون منع کشتار بره برای تحصیل پوست‌آنها بنحو شدید اجرا گردد .

قطع آب زراعتی

چند نفراز زارعین وکشاورزان‌قریه لیلان از مراغه مینویسند چون‌مالك آب‌مشروب قریه را قطع وباملاك خود سرازیر نموده شکایت کشاورزان از طریق‌فرمانداری مراغه به بخشداری ملك‌کندی ارجاع‌شد که باختلافات آبیاری رسیدگی کنند مالك بامراجعه بژاندارمری عده‌ای را بمحل اعزام داشته تاکشاورزان را از تعقیب حق خود منصرف سازد لذا نمایندگان زارعین بمراغه آمده در تلگرافخانه اجتماع‌نموده‌اند تابشکایاتشان‌رسیدگی شود .

تقاضا ازشرکت واحد

عده ای دانشجویان دانشسرایعالی مینویسند شبها موقعیکه دروس دانشسراخاتمه مییابد و دانشجویان برای معاودت بخانه های خود خارج میشوند مدتها باید منتظر بمانند تا اتوبوسی برسد و دخترن و پسران دانشجو را از توقف در صف طولانی که مقابل دانشسرا تشکیل میشود و سوز و سرمای آنموقع شب رهائی بخشد حال که موضوع تخفیف‌بلیط محصلین بکلی منتفی شده اقلابقدر کافی در این خط اتوبوس بگمارند که از سرما خوردنمان جلوگیری کند.

کارمندان تدارکات کشوری

کارمندان وکارکنان شعب مختلف سازمان مستقل تدارکات کشوری مینویسند ازدوسال قبل تاکنون در کمال صداقت واز خودگذشتگی‌برای تامین معیشت عائله خود متجاوز از روزی ده‌ساعت انجام وظیفه نمودیم‌و هریك دارای مدارك دیپلم ـ سیکل‌و غیره هستیم متاسفانه طبق تصمیم متخذه دراین فصل سرما بخدمت ما خاتمه داده بیکارو سرگردان شده‌ایم تقاضا میکنیم دردوائر مختلفه مشغول کارواز درماندگی رهائی یابیم .

انتقال آموزگاران دهات

جمعی از آموزگارانیکه در دهات سبزوار انجام وظیفه‌میکنندمینویسند سال گذشته اداره فرهنگ سبزوار عده‌ای از همکاران ما را از دهات بدبستانهای داخل شهر منتقل نمود و انتقال بقیه را بسال تحصیلی جاری نویدداددر سال جاری‌کمیسیون انتقالات سابقه‌خدمت‌و مدرك‌تحصیلی وتاهل را ملاك انتقال ترتیب احتیاج شهر قرار داده بخشنامه صادرنمود ولی در عمل عده ای که استحقاق داشتند محروم ماندند تقاضا میکنیم پس از هفت تا چهارده سال که در دهات به تربیت نوباوگان مشغول بوده‌ایم مقرر گردد درانتقال مابشهر بمنظور بالا بردن سطح معلومات مساعدت شود .

پمپ شناور سومو
انگلیسی
تمام برنزی زنگ نزن
ارسطوزاده ـ فردوسی ـ شماره ۵۶۲

اعلامیه اللهیار صالح

بقیه از صفحه ۵

دانشگاه بضرب گلوله از پای درآوردند.

دولت زاهدی مانندسایرین‌تصور میکرد که‌باشکنجه میشودرستاخیز عظیم ملت را متوقف ساخت . ولی اکنون پس‌از هشت‌سال هم آنهاو هم مابرای‌العین می‌بینیم که‌نه‌تنها آن کشتار وحشیانه نهضت ملی را متوقف نساخت بلکه نیروی جدیدی به‌آن داد که هرسال شوروهیجانی دراین ایام برپا میشود و به‌نهضت ملی قدرت می‌بخشد .

این درسی است که تاریخ‌بارها به‌دیکتاتورها داده است که هیچگاه قتل وشکنجه از سیرجبری تاریخ که‌بطرف آزادی و گسستن زنجیر های اسارت پیش‌میرود جلوگیری نمیتواند بکند . جادارد که دراینجا بروان پاك آن شهدای راه آزادی درود بفرستیم واز کشندگان آنها اظهار تنفر بکنیم .

در باره کرسی آزاد

اما مطلب دیگری که میخواستم دراینجا عرض کنم مطلبی بود که آقایان شاهد هستند ، هروقت‌بنده دراینجا صحبت کردم از کرسی آزاد دفاع کردم و خواستم که‌این کرسی باقی بماند ، علت آنهم این است که این کرسی‌میتواندبروشن کردن افکار و عقاید مردم کمك بکند .

ماوقتی بیك فکر میتوانیم فکر صحیح بگوئیم که آن فکر در معرض افکار عمومی قرار بگیردو مخالف وموافق بتساوی امکان‌داشته باشند که درباره آن‌موضوع‌صحبت بکنند . وقتی که مخالف و موافق صحبت کردند بالطبع آن موضوع اصلاح خواهد شد ویك فکر قابل قبولی بجامعه ارائه خواهد گردید.

این موضوع در تمام مواردصدق میکند حتی در مورد علوم ـ اگرما می‌بینیم درزمان قدیم فلسفه ترقی کرده است علت آن بوده که مردم آزادی داشتند که عقاید خودشان رابیان بکنند بالعکس اگر در قرون وسطی می‌بینیم که علم دچارتوقف شده است علت آن بوده که پاپ وکلیسا نمیگذاشتند دانشمندان عقاید علمی خودشان را اظهاربکنند یعنی عقایدی که برخلاف عقاید قدمابود ، از این جهت این‌عقاید بسیار خرافی است که فرضامعتقد بود این کرات آسمانی هستند که بدور زمین میگردند و نه زمینی که بدور خورشید حرکت میکند مدتها برعقول افکار مردم حکومت میکرد وجامعه بشری را از ترقی به‌عقب میانداخت ، البته بعدها این‌موضوع روشن‌شد ولی همین اختناق افکار باعث عقب افتادن بشر شده است.

اصولا در یك جامعه وقتی می‌توانیم بگوئیم دمکراسی برقرار است که همه دسته‌هابتوانندبتساوی افکار و عقاید خودشان را بیان بکنند وگرنه اگر رادیو ومطبوعات وتلویزیون دردست یك عده‌خاصی باشد شك‌نیست که آنها می‌توانند افکارخودشان را بمردم تلقین کنند وآنچه میخواهند بمردم بقبولانند البته این ممکن است‌دونتیجه داشته باشد . یکی اینکه مردم تعبدا و کورکورانه آن عقاید و افکار را اعم از صحیح و غلط قبول‌بکنند یااینکه بالعکس بدبین‌باشند بهرچه که رادیو و مطبوعات میگویند و مینویسند ، مردم آنهارا قبول‌نکنند اگرچه قسمتی از آنها صحیح‌باشد وهردواینها برای‌یك‌جامعه خطرناك است و متاسفانه هردو اینها در جامعه ما وجود دارد،بعلت‌اینکه تاکنون برای افراد تساوی امکانات نبوده است که افراد عقایدخودشان رابیان بکنند .

توسل بزور

اینکه اصولا عده‌ای بزورمتوسل میشوند دلیل برآنست که آنها عقاید و افکارشان صحیح نیست و عقاید وافکار مردم را میخواهندخفه بکنند وعقاید وافکار خودشان را بمردم بقبولانند.

از این جهت است که من بارها در اینجا گفتم و از همه دانشجویان هم همین الان دعوت میکنم که بیایند و عقاید و افکار خودشان را در اینجا آزادانه بگویند وحتی افرادی که بنحوی از ایشان اسم برده میشود بیایند و جواب بدهند اگر آنها نیایندوجواب ندهند دلیل بر اینست که جوابی نداشتند که بدهند .

اگر عده‌ای هم بگویند که ما نمیتوانیم و یا نمیخواهیم باین کرسی آزاد بیائیم خود من داوطلب هستم که هر چه دارند بنویسند من برای آنها در اینجا میخوانم‌و بسمع ملت ایران میرسانم .

این مقدمه را برای‌این گفتم که

آقای آیت

هفته قبل یك دانشجوی کاشانی‌با من برخورد کرد و گفت اینکه‌شما ادعا دارید که باید حقایق روشن بشود اگر راست‌میگوئیدمطالب مرا در کرسی آزاد بگوئید و من‌مطابق قولی که دادم بدون اظهار نظرمثبت ویا منفی مطالبی را که او بمن‌گفت ومدارکی را که در دست من قرار داد در اینجا بیان میکنم .

صالح کمونیست نیست

این دانشجوی کاشانی میگفت که در کرسی آزاد عده‌ای الهیار صالح را کمونیست و یا همکار کمونیست ها خواندند در صورتیکه ما میدانیم کمونیستها و توده‌ای‌ها با سلطنت مشروطه و شاه همیشه مخالف بوده‌اند ، چطور میشودالهیار صالح را کمونیست‌خواند درصورتی که هزاران نفر از مردم کاشان شاهدند که ایشان تولدوالاحضرت ولیعهد را جشن گرفتند ؟

آن دانشجو برای اثبات ادعای خودش اعلامیه‌ای راکه صالح‌منتشر کرده بود و در آن مردم را دعوت کرد که در جشن والاحضرت‌ولیعهد شرکت بکنند بمن‌داد واز من خواست که آن اعلامیه را دراینجا بخوانم بالای این اعلامیه عکس اعلیحضرت همایونی قرار دارد و متن این اعلامیه هم اینست .

« اعلامیه ـ بمناسبت میلاد با سعادت فرزندوالاتبارشاهنشاه‌ولیعهد ایران که دوام و پایداری رژیم سلطنت مشروطه را بعموم ملت‌نوید میدهد مجلس جشنی‌درمیدان کمال الملك در تاریخ سه شنبه دهم آبان ماه ۱۳۳۹ فردا از ساعت چهار ده ونیم بعد از ظهر بر قرار میشود ،از عموم همشهیریان عزیز تمنا دارد در این مجلس جشن حضور بهمرسانند و در این سرور ملی شرکت فرمایند .الهیار صالح»

البته بقول آن‌دانشجو که‌میگفت: کوسه و ریش پهن ـ نمیشود . این نمیشود که یکنفرهم سلطنت طلب باشد و هم طرفدار حزب توده و بنا بر این درحالیکه صالح صریحا از رژیم سلطنت طرفداری میکند و بهمین جهت تولد ولیعهد را سرور ملی اعلام میکند چطور میشود گفت که هم توده‌ای است وهم سلطنت طلب؟این امکان ندارد .دلیل دیگری که آن دانشجو میگفت‌این که‌عده‌ای‌بمناسبت اعلامیه الهیار صالح که در اول بهمن ۳۵ منتشر کرد ودر یازده بهمن ۳۵ در روزنامه‌های اطلاعات و کیهان منتشر شد عده‌ای بالهیار صالح حمله کردند که چرا ایشان طرح آیزنهاور را تائید کردند و قرار داد کنسرسیوم و پیمان بغداد را موافقت کردند ؟ آن دانشجو میگفت اینها که این گونه مطالب را میگویند لااقل باین مطلب‌توجه نکردند که‌یکنفرنمیتواند هم‌طرفدار غرب باشد و هم کمونیست باشد ، میدانیم که طرح آیزنهاور طرحی بود که بعد از حمله سه جانبه انگلیس و فرانسه و اسرائیل‌بمصر بکنگره‌امریکاتقدیم‌شد،دراین‌طرح آیزنهاور مدعی‌بود که بعلت‌شکست انگلیس وفرانسه در خاور میانه و وارد شدن لطمه شدید به‌حیثیت «پرستیژ» آنها یك خلائی در خاور میانه ایجاد شده که باعث شده است که رژیم هائی مانند ملك حسین در اردن یا رژیم کامیل شمعون در لبنان و یا رژیم نوری السعید در عراق متزلزل بشود و آیزنهاور مدعی بود که‌اگر امریکا این خلاء راپر نکند کمونیستها ممالك خاور میانه را خواهندبلعید وآنها این خلاء راپر خواهند کرد.و آن طرح را هم بهمین مضمون‌تهیه کرد و پیاده شدن نیروهای امریکا در اردن و بعد در لبنان از روی همین طرح بود آنموقع که این طرح اعلام‌شدممالك بلوك‌کمونیست و همچنین بسیاری از ممالك بی طرف با این طرح مخالفت کردند، چطور میشود شخصی را که باین صراحت از این طرح که از غربی‌ها وامریکا بوده طرفداری کرده است کمونیست نامید ،چطورمیشود که یك شخصی هم کمونیست‌باشد وهم طرفدار امریکا ، این اصل نشدنی و غیر ممکن است .

علاوه بر این هم در اعلامیه‌ای که الهیار صالح داده در آنجامبارزه با کمونیسم را صریحا قید کرده است در ذیل آن اعلامیه درقسمت سیاست خارجی‌وهمان موافقت‌الهیار صالح‌باپیمان‌بغدادوقرارداد کنسرسیوم که شوروی هاو کمونیستها باآن مخالف بودند دلیل بر این‌است که الهیار صالح با کمونیستها مخالف است و در انتهای آن اعلامیه باز الهیار صالح مبارزه با کمونیسم را تایید کرده است .

آن دانشجو میخواست که این مطالب را من در اینجا بگویم واین مطالب را هم گفتم وباز هم اعلام میکنم که هرکس هر مطلبی‌دارد برای روشن شدن تاریخ بمن بدهد و منهم بدون اظهار نظر مثبت ویا منفی آن مطالب را خواهم گفت. عرضی ندارم .

تقاضای مردم از دولت

ابراز انزجار وتنفرمردم ازتحریکات دردانشگاه تهران

ازانجمن غرب دانشکده افسری

جناب آقای نخست وزیر ـ رونوشت روزنامه اطلاعات

از آنجائیکه انجمن محلی کوی دانشکده افسری شهربانی به‌پیروزی و موفقیت بزرگی راجع بعمران و آبادی کوی و برزن خود توفیق حاصل نموده ودر مدت دوسال و اندی نیازمندی های اولیه که عبارت از اسفالت . خیابان ها و کوچه ها و آب لوله کشی و درختکاری و تاسیس سوپر مارکت و بسیاری از احتیاجات عمومی محل را رفع نموده‌است بدیهی است همه این موفقیت ها درسایه امنیت و نظم عمومی‌بدست آمده باوجود این سیر مراحل عالیه دیگری از قبیل تکمیل فرهنك محل و بهداشت ووصول بهدف های اجتماعی دیگری هنوز در پیش دارد اینك که‌این انجمن دولت جنابعالی را که درمدت کوتاهی امتحان قدرت در عمل و درستی و مبارزه با فساد را بخوبی داده مخصوصا درامور اقتصاد قدم های بلندی برداشته و اصلاح‌امور را وجهه همت خود قرار داده‌اید و درنامه که در آغاز تشکیل دولت تقدیم داشته مارا مورد مهر و لطف فرموده‌اید بصراحت یکی از آرزوهای خود را معروض میدارد . دانشگاه تهران که از جمله بزرگترین اثر همت رادمرد ایران شاهنشاه فقید است و اکثر فرزندان عالم و هنرمند این کشور پرورده آن مکان مقدس میباشد وفرزندان مادر کمال امنیت و رفاه و همه گونه اسباب کار و تحصیل برای آنها موجود است مشغول آموزش میباشند اینك که دولت جنابعالی برای اصلاح امور کشور باقدام ثمربخش دست زده و آسایش عمومی را طبق اوامر موکد شاهنشاه معظم آماده مینمائید افرادی که از راه نادرستی و خیانت و غیر مشروع خون ملت را مکیده و ثروت‌های گزافی اندوخته اند آن ها را رسوا و بدادگاه میکشانید براثر تحریکات شیطانی افراد ساده لوحی را منحرف و مخصوصا دانشجویان را که دارای احساسات پاك بی‌شائبه بود ه‌ملعبه و اغفال مینمایند که این رویه از نیات بی‌الایش وخون پاك ایرانی و شاه دوست دور ومستبعد میباشد بعبارت دیگر موجب اتلاف وقت و ایجاد آشوب میگردند لهذابمنظور نیل‌بسعادت ومعلومات و عمران و آبادی بیشتری که فقط در سایهٔ امنیت که‌از وظایف مختصه دولت است بدست می‌آید از جنابعالی تقاضا مینمائیم که باذکاوت بسیار خود و بااخذ تدابیر لازمه دست افرادی را که ایجاد اخلال در تمام شئون مخصوصا دانشگاه مینمایند قطع و آن محیط مقدس را برای ادامه کسب دانش و هنر مرفه و تزکیه فرمائید و از آقای رئیس دانشگاه خواسته شود که بادولت جنابعالی همکاری و هم‌فکری جدی نموده و پیش از آنکه دولت برای حفظ امنیت مجبور بشدت عمل شود ریشه فساد را قطع فرمائید .

ای سلیم آب زسرچشمه به‌بند که‌چه‌پرشد نتوان‌بستن جوی

رئیس انجمن محلی غرب دانشکده افسری شهربانی . سیدموسی‌علائی

ازانجمن محلی نواب جنوبی

جناب آقای نخست‌وزیر رونوشت روزنامه اطلاعات

چون انجمن های محلی حق دارند نظریات و افکار اصلاح طلبانه خودرا باطلاع مقامات مسئول و دولت رسانده و برای‌سربلندی میهن و حفظ نظم و امنیت آنچه که مشاهده می کنند صریحا اعلام نمایند .

انجمن محلی نواب جنوبی و سینا یاد آور می شود اکنون که دولت آن جناب مبارزه با فساد را شروع کرده و بیشتر مالیات ها و بودجه مملکت اختصاص بدانشگاه وفرهنك دارد آرزو داریم کانونهای علم و تربیتی فرزندان ما روز بروز توسعه یافته خصوصا دانشگاه تهران که یك مرکز بزرك علمی و تربیتی به دنیای آزاد معرفی گشته دارای محیطی امن و منظم باشد تا باامنیت و آزادی دانشجویان بتوانند ازاین باغ‌خردخوشه‌معرفت به‌چینند و برای اداره مملکت درآینده آماده شوند جای تعجب و تاسف است که درسال های اخیر چه درحکومت جنابعالی وچه در زمان دولتهای گذشته عده‌ای عناصر ناپاك شناخته شده این محیط مقدس را آلت دست و ملعبه نظریات سوء خود قرار داده از احساسات پاك فرزندان معصوم ما سوء استفاده کرده به بهانه های‌مختلف ویاد بود روز هائی که ازآن خاطرات تلخ ونفرت باری داریم آنها را به تظاهرات وادار تا در نتیجه طبق نظر بدخواهان و دشمنان مملکت بلوا و اغتشاش برپا نموده عده‌ای‌از جوانان ونور دیدگان پدران‌ومادران را بخاك وخون بکشند ونقشه خائنانه خودرا عملی کنند مافرزندان خودرا بمدرسه ودانشگاه برای کسب علم و هنر و تزکیه نفس و پرورش روح و ملکات فاضله انسانی می فرستیم نه برای هوچی‌گری و آلت شدن اغراض دیگران این شما هستید که نباید اجازه دهید افرادی ناپاك در سلك دانشجویان درآمده در بین اطفال بی گناه ما راه یافته‌با سم پاشی آنها را ازراه تحصیل بازدارند علیهذا از طرف پدران ومادران امیدوار و آرزومند بسرنوشت فرزندانشان تقاضاداریم هرچه‌زودتر عناصر مفسده‌جو ازمحیط تحصیلی فرزندانمان طرد و ریشه این گونه مفاسد از محیط علم و ادب بر انداخته شود .

حائزین اکثریت آراء انتخابات اعضاء انجمن محلی نواب جنوبی وسینا

از بازار تهران

جناب آقای نخست‌وزیر ، رونوشت روزنامه اطلاعات

اکنون که‌در سایه کیاست ودرایت جنابعالی ورفورم‌جدیداقتصادی وضع بازار تغییر فاحشی یافته و جنبشی احساس میشود ورکود ونقصان کم‌کم برطرف میگردد بازشنیده میشود که‌انگشت دشمنان مملکت درکار تحریك‌و ایجاد اغتشاش در محیط دانشگاه است‌که بیادبود وقایع شومی که‌درگذشته رخ‌داده تظاهراتی صورت گرفته وبااین دستاویز برنامه های مخربی که‌از جانب دشمنان مملکت تنظیم میشود بموقع اجرا گذارند . مابازرگانان طی تجربیاتی که‌سالیان دراز مخصوصا سالهای سیاهی که‌هرروز مملکت رابا ناامنی بخاك وخون می‌کشیدند اندوخته‌ایم که‌هروقت‌آهنگی نامساعدمیشنویم بخوبی درك میکنیم که‌این صدا از حلقوم کیست وبرای چیست که‌باز برای ایجاد محیط نامساعد بسراغ فرزندان حساس‌ما که‌فقط باید بکسب علم و دانش سرگرم باشند میروند وعقل وخرد جمعی ازآنانرا باالفاظ ظاهرالصلاح میربایند واغراض پنهانی خودرا بکار می‌بندند . مابناچار اعلام میکنیم که ایجاد هرنوع تزلزل وهرگونه تشنج خسران وزیانی غیرقابل جبران باقتصاد کشور مخصوصا بوضع بازارو بازرگانی که‌احتیاج بمحیط آرام وامن داردوارد می‌آورد واین هیچ‌نیست جزخواسته دشمنانیکه درپی بازار آشفته میگردند که هرچه میخواهند بربایند ومملکت رابعقب برگردانند .علیهذا ما ازریاست محترم دولت جداخواستاریم که‌بهر نحوصلاح میدانند اجازه ندهند که‌دانشگاه ودانشگاهیان مجددادستخوش تحریکات وامیال دشمنان وطن ما قرارگرفته وآسیب وگزند آن‌سرانجام نصیب همه افراد مملکت گردد باید باتدبیر و خردمندی آمیخته باقدرت وقوت ریشه فساد رانیز از کانون دانشگاه قطع کردو جان‌فرزندان مارااز خطراتیکه دیگران درراهشان گسترده‌اند رهائی بخشند وماجدا اجرای این منظور راکه‌در سرلوحه امنیت کشور قراردارداز دولت جنابعالی میخواهیم وامیدواریم که‌ریاست دانشگاه واستادان محترم ونیزعموم دانشجویان ارجمند که‌مردان آینده کشور هستند همه‌باهم دراین راه بخیرو صلاح کشورشان گام برداشته بافراد نادرستیکه درمیانشان راه یافته‌اند فرصت خیانت ندهند .

حاج‌محمدآقا جورابچی ـ محمد جورابچی ـ محمود شفیق ـ علی‌رسیدگان ـ رشیدزرباف ـ عباس سلیمانی ـ جمشید شجاعی ـ محمدرضا محمدی ـ عبدالحسین عقیقی ـ محمدرضامحمدی ـ رحیم سیدهاشمی ـ جمشید شجاعی ـ

از پانزده نفر میلیونر امریکائی

در مصاحبه باخبرنگار یکی از مطبوعات بزرك از ۱۵ نفر میلیونر آمریکائی یازده نفر اظهار داشتند ثروت خودرا ازراه پس انداز بدست آورده‌اند. ما معتقدیم بهترین محل برای پس‌انداز اندوخته شما حساب سپرده اختیاری

بانك بیمهٔ بازرگانان

است‌که گذشته از مزایای دیگر حق استفاده از

یك میلیون ریال جایزه

وبیمه مجانی دربرابر حوادث واز کار افتادگیها رانیز بشما میدهد.
آشنا

آگهی رسمی

پیرو آگهی شماره ۱۱۸۰۸ ـ ۲۱ر۱۱ر۳۷ طبق صورت جلسه‌مورخه ۱۳ر۱۰ر۳۷ پیوست نامه ۲۸۴۵ پیوست نامه ۲۸۴۵ ـ ۲۸ر۱۱ر۳۷ و طبق صورت جلسات مورخه ۲۴ر۸ر۳۹ پیوست نامه ۱۶۸۲ ـ ۲ر۹ر ۳۹ و برابر صورت جلسه مجمع‌عمومی فوق العاده مورخه ۲۱ر۴ر۴۰ پیوست نامه ۱۱۵۴ ـ ۲۵ر۵ر۴۰ تغییرات زیر در شرکت سهامی برق خمسه داده شده است :

۱ـ نظر بفوت مرحوم آقای حبیب‌اله نجفی رئیس هیئت مدیره آقای حاجی سیدعلی اکبر رضوی بسمت رئیس هیئت مدیره و آقای مقتدی‌ـ صارمی بسمت نایب رئیس انتخاب و آقای صارمی بعنوان صاحب امضاء مجاز دوم تعیین گردیده .

۲ـ طبق رونوشت صورت جلسه مجمع عمومی فوق العاده‌رونوشت اولین جلسه هیئت مدیره مورخه ۸۲۴ر۳۹ ـ الف ـ آقای حاجی سید علی اکبر رضوی وسید مقتدی صارمی و احمد عطائی وآقایان عباس اعتماد امینی و خلیل رهبری وعباس ابریشمی و بیوك‌آقا مغازه بسمت اعضاء اصلی هیئت مدیره.و آقایان حاجی رزاق رزاقی و ابوالفضل‌مغازه بسمت اعضاء علی‌البدل و آقایان حسن نجفی وعبداله اعتماد امینی بسمت بازرسان اصلی وحاجی‌آقا جان اسلامی و علی النقی رهبری بازرسان علی البدل از تاریخ فوق‌بمدت‌دو سال (ب) آقای حاجی سید علی اکبر رضوی بسمت رئیس هیئت مدیره و آقا سید مقتدی صارمی نایب رئیس و حاجی احمد عطائی بسمت منشی تعیین و آقای علی مشهور به بیوك آقا مغازه بسمت مدیر عامل شرکت بمدت دو سال تعیین گردیدند .امضاء چکهای بانکی و اسناد مربوطه با امضاء مدیر عامل باتفاق یکی از آقایان حاجی سیدعلی اکبر رضوی و سید مقتدی صارمی میباشد (ج) سرمایه شرکت از مبلغ یازده میلیون ریال بمبلغ پانزده میلیون و چهار صد هزار ریال افزایش یافته و برابر نامه ۱۹۵۴ ـ ۲۵ر۵ر۴۰ ـ سرمایه در تحویل مدیر عامل است .

آ ـ ۲۹۶۳۲ رئیس ثبت زنجان ـ سید محمود قطب

دستگاه تهویه هوای گرم
برای شوفاژ ساختمانهای خصوصی واماکن عمومی
Hot - Air - Furnaces
کاملاً خودکار ساخت کارخانجات امریکن استاندارد
An American Standard product
بظرفیت ۱۵۶۰۰۰ الی ۳۳۸۰۰۰ B. T. U. درساعت
برای فروش موجود است
RADCO
نماینده انحصاری ومحل فروش، شرکت سهامی رادکو
خیابان شمیران ـ شماره ۵۹۳ ـ ۵۹۷ تلفن‌های ۷۲۱۴۱ ـ ۷۲۱۴۲

از طرف عده‌ای از اهالی تهران

جناب آقای دکتر امینی نخست‌وزیر رونوشت روزنامه اطلاعات

دراثردرایت و کفایت دولت آن‌جناب اینك‌امیدتازه‌ای راحس نموده وبا توجهات وراهنمائی خردمندانه شاهنشاه هرروز گام‌تازه‌ای جهت مبارزه با فساد برداشته میشود وظیفه ماهست که‌آنچه راکه مانع سربلندی و اعتلای کشور عزیزاست صریحا یادآوریم تادولت اصلاح طلب وقادرآن جناب که امتحان لیاقت‌و درستی ومبارزه‌بافساد راداده است آن‌رااز بین برده وراه رابرای ترقی وپیشرفت هموار سازند مدتی‌است در دانشگاه تهران که‌مرکز بزرك علمی وتربیتی‌است نور چشمان ماراعده‌ای مارك‌دار که‌نام دانشجوبرخود نهاده‌اند اغفال واین اطفال‌بی گناه رابدستور اربابان خوداز کسب علم‌ودانش بازمیدارند لذا اعلام‌میداریم که همگام باسایر اصلاحات بایستی این محیط مقدس نیز ازوجود این عوامل فساد که‌آینده فرزندان مارا نگران ساخته پاك ودانشجویان نمارا که‌کاری جز تحریك و تشنج ندارند به شدیدترین وجهی تنبیه واز محیط دانشگاه طرد نمائید .

عباس صبوحی مدیرروزنامه صبح‌وصال ـ ابوالفضل نفر ـ علی‌علی ازطرف ساکنین کوی رمضانی ـ علی قیاسی ـ رحمان‌الله‌داد ازطرف ساکنین خیابان حسین‌آباد ـ عبدالحسین بخشی گوهر ازطرف انجمن اسدآباد ـ سلطانعلی گرجی ـ محمدرحیمی ازطرف ساکنین کوی کارگران ـ نجات سلیمی ـ آقاجان کاظمی ـ جواد صابونچی کارمند شهرداری ـ عباس اخلاص‌منداز طرف ساکنین کوی ناروندی ـ علی‌ابهری‌از طرف ساکنین خیابان‌دولت‌آباد ـ قدرت‌الله‌سلیمی.

از آب سطل تا آب‌لوله

آب، از بیلقان تا تهران...

یك انسان ۷۰ کیلوئی ۵۰ کیلو آب دارد!

هنوزهم در گوشه‌ای از دنیا، آب را توی پوست تخم شتر مرغ و زیر زمین پنهان می کنند!

شیمی دانها میگویند از اتحاد و گردید حربه ای در دست خبرنگاران و همبستگی یك حجم اکسیژن و دو حجم ئیدروژن یك مولکول آب در بیگاه در روزنامه های اروپا در کنار طبیعت ایجاد میشود، این آب که برای بدست آوردن یك جرعه آن هزاران تن در بیابانها و ریگزار ها تلفشده اندر زندگی انسانی آنچنان اهمیت دارد که نمیتوان روی کاغذ آورد، اما با تجسم منظره کودکان وزنان ومردانی که‌در دوران‌خشکسالی در اطراف چاهها و نهر های بی آب بافجیعترین وضعی جان داده اند ارزش‌این مایع حیاتی رابهتر میتوانیم درك کنیم، کسانیکه بافریقا رفته‌اند میگویند در آنجا بواسطه کمیابی آب مردم آنرا در پوست تخم شتر مرغ یا زیر خاك پنهان میکنند!

در اینجا ما در باره اهمیت اقتصادی آب چیزی نمینویسیم، بحث در باره آب آشامیدنی است که‌اگرخدای ناکرده آلوده باشدمردم‌را ببیماریهای گوناگون گرفتار خواهد کرد.

مسئله آب و سازمان بهداشت جهانی

اخیراسازمان بهداشت‌جهانی‌تصمیم گرفته است برای حل مسئله آب آشامیدنی اجرای یك برنامه‌ی (ضربه ای) را در تمام جهان آغاز کند، بموجب گزارشی که همین سازمان منتشر کرده است یك چهارم بیمارانی که در بیمارستانهای جهان بستری میشوند بواسطه آشامیدن‌آب آلوده است، در تابستانها بیماری اسهال که موجب مرك و میر کودکان میشود ناشی از باکتریهائی است که در میان آبهای تصفیه نشده فراوان است اگر آب سالم بکودکان برسد میزان تلفات کاملا تقلیل خواهد یافت.

ارمغان آبهای آلوده

از خواص مهم آب قابل حل‌بودن اجسام خارجی است زیست شناسان معتقدند شیوع تب و حصبه واسهال خونی و طاعون بیشتر بواسطه آبهای آشامیدنی آلوده است این مطلب مخصوصا زمانی ثابت شد که این بیماریها در شهر هائی که لوله‌کشی آب تصفیه شده داوند تقریباتفاقی است.

لوله کشی آب تهران

خوانندگان عزیز سابقه دارند که تا چندی پیش آب تهران از قناتها تامین میشد و بیست و شش رشته قنات با مجرای مخصوصی که ازکرج به تهران ساخته بودند رویهمرفته صد سنگ که معادل هزار و ششصد لیتر در ثانیه بود آب بتهران می‌رسانید، اما این مقدار کفاف مردم پایتخت را نمیداد، این آب که در جویهای روباز روان بود گذشته از آنکه موجب شیوع امراض مختلفی‌می

وقتی آب، درین لوله ها جریان پیداکرد مسئله آب بلجن آلوده و لجن به آب آلوده در تهران حل شد!

این لکه ننگ در سال ۱۳۲۸ از دامان پایتخت برداشته شد، دراین سال در تصویبنامه ای حدود شهراز تصویب هیئت وزیران گذشت و در بیست وسوم تیر همانسال تصویبنامه دیگر ببانك ملی ایران اجازه داد که تامیزان‌یکهزار میلیون‌ریال بشهرداری تهران اعتبار بدهد تا بمصرف‌لوله کشی آب تهران برسد، متاسفانه در سال۱۳۳۰ بواسطه برخی پیشامدهای نامطلوب سیاسی کار لوله کشی از سیر طبیعی خود خارج شد و حتی کار بجائی کشید که هر لحظه احتمال میرفت ادامه عملیات متوقف بشودو در سال ۱۳۳۱ دشواری مالی باقیمانه عبوسی‌باستقبال لوله کشی آب تهران آمد و در اولین روز بعد از تعطیلات عید نوروز بانك ملی از پرداخت وجه چکهای سازمان آب تهران خودداری کرد ولی پس از آن در نتیجه فعالیتهائی که بعمل آمد اشکالات برطرف شد و کار لوله‌کشی با حسن جریان و مراقبت پیشرفت کرد و در سوم آبان سال ۱۳۳۳ نصب انشعابات لوله کشی تهران بخانه ها و اماکن عمومی آغاز شد و سازمان آب طبق برنامه منظمی شروع به نصب انشعابات کرد.

چند لیتر آب مصرف میکنید؟

مسلما خوانندگان میدانند که سه چهارم روی زمین را آب فرا گرفته است اما شاید ندانند که زیست ـ شناسان معتقدند یك آدم معمولی اگر هفتاد کیلو وزن داشته باشد پنجاه کیلوی آن را آب تشکیل میدهد

ممکنست سازمان آب بااین حساب مصرف متوسط هر مشترك خصوصی را ۹۰ لیتر در نظر بگیرد و با ضرب کردن در سیصد و شصت روز آنوقت توجه خواهید کرد در سال چه اندازه آب یك آدم سالم‌ومعمولی صرف میکند.

سابقا ساکنین پایتخت آب تصفیه نشده را سطلی یك تا دو ریال می خریدند، اکنون با توجه به آمار بطور متوسط هر نفر برای همه آب مصرفی خود در شبانه روز معادل هفت شاهی میپردازد و مطمئن است که از راه آب، میکرب‌حصبه،اسهال، وبا و غیره وارد بدنش نمیشود.

بموجب تراز نامه ای که سازمان آب‌تهران در آسفند سال ۱۳۳۹منتشر کرده روبهمرفته تاکنون برای تامین آب مشروب تهران ۴،۶۹۲،۵۰۶،۰۹۶ ریال بصورت عطیه ملوکانه و کمك بلاعوض دولت و سازمان‌برنامه و وام از بانك ملی و همچنین آ ب‌بها و مخارج انشعاب وصول و بمصرف رسیده است.

عطیه ملوکانه

در زمانیکه کشور ما با فقر و فقدان در آمد دست بگریبان بود مشکل آب تهران که هم جنبه حیاتی وهم جنبه حیثیت برای مملکت‌داشت یکی از مسائل بغرنج و لاینحل بنظر میرسید و برای حل این مشکل طبق معمول اول شخصی که بکمك رسید اول شخص مملکت بود. که با اعطای ده میلیون ریال بسازمان آب تهران کارلوله کشی آغاز شد.

کمکهای امریکا

یکی از قسمتهای مهم تاسیسات سازمان آب تهران آزمایشگاه ها و کارخانه ی تولید مواد شیمیائی است که تمام مواد شیمیائی مورد نیاز تصفیه خانه را فراهم میسازد.ایجاد این کارخانه نیز مشکل دیگری بود که آنرا هم کمکهای بلاعوض امریکا باهالی شهر تهران حل کرد. و با مبلغ ۶۴،۲۸۱،۶۴۵ ریال‌که امریکا بسازمان آب تهران پرداخت امروز کارخانه شیمیائی آب تهران مواد شیمیائی مورد نیاز راخود تولید می‌نماید.

علاوه بر عطایای ملوکانه و کمك امریکا سازمان برنامه نیز مبلغ‌شصت میلیون‌ریال‌برای لوله‌کشی و تامین‌آب تهران کمك کرده است.

البته این کمکها غیر از کمك به ساختمان سد کرج است که همکاریهای امریکا مبلغ‌دو میلیون و دویست‌هزار دلار برای تامین مقدمات کار های ساختمانی سد بلاعوض کمك کرده است.

آبی که از بیلقان می آید

آبی که از بیلقان وارد لوله ها میشود از نظر شیمیائی آنرا تجزیه میکنند، میکروبهای آنرا آزمایش مینمایند و سر انجام پس از گذشتن از صافیها و تصفیه کامل در حوضچه ها با کلر مخلوط میکنند و سپس بوسیله لوله ها در تهران توزیع میشود.

این کار های شیمیائی در تصفیه خانه بزرگ تهران که بقول کسانیکه آن را دیده اند از بزرگترین و مجهز ترین تصفیه خانه های خاور‌میانه است انجام میگیرد.

تصفیه خانه تهران بزرك

تهران هر روز بزرگتر میشود، چنانچه جمعیت کنونی آن به دو میلیون تن رسیده است و در ظرف بیست سال آینده عده مردم پایتخت به چهار میلیون خواهد رسید، برای تامین آب چهار میلیون مردم‌پایتخت و رفع این دشواری طرحهای فنی و قطعی تهیه و توزیع آب تهران بزرگ آماده شده و قسمتی از آن در دست اجرا است.

شایدخوانندگان‌اطلاع نداشته‌باشندکه اکنون ظرفیت‌تاسیسات سازمان‌مرکزی آب‌تهران دوهر شبانه روز ۲۲۵ هزار متر مکعب است و این مقدار فعلا برای نیازمندیهای ساکنین پایتخت کافیست ولی برای آینده تهران در نزدیکی کن در محل وسیعی که‌هفده هزار متر مربع مساحت دارد تصفیه خانه بزرگی در دست ساختمان است و سیصد تن در کارگاهها شبانه روز در زیر نظر مهندسان ایرانی مشغول فعالیتند و در حال حاضر ۳۵ در صد کار تصفیه خانه بزرگ انجام گرفته است.

من در کن لوله های بزرگی دیدم که اولین بار در آنجا از سیمان و آهن و مواد دیگر ساخته میشود مهندس راهنما میگفت: این لوله بزرگ گذشته از آنکه استحکام آن در برابر فشار آب از لوله ها دیگر بیشتر است اولین باریست که در تهران کار گذاشته میشود و آب را مستقیما از کن به پایتخت خواهد رسانید.

آگهی مناقصه شماره ۱۳۵

اداره سررشته‌داری ارتش تعداد هفتادو هشت هزارو چهارصد و دوازده تخته زیلوی انفرادی رامناقصه میگذارد.

۱ـ داوطلبان معامله برای ملاحظه نمونه و مشخصات جنس مورد معامله و دریافت برك شرائط معامله و نمونه قرارداد بدائره خرید و بیمانها اداره سررشته داری ارتش واقع در فیشرآباد مراجعه و پیشنهاد خود را در دو پاکت لاك و مهر شده یکی محتوی سپرده و دیگری پیشنهاد مربوطه تا ساعت آخر اداری روز ۱۱ر۱۰ر۱۳۴۰ بدفتر اداره تسلیم و رسید دریافت دارند.

۲ـ پیشنهاد دهندگان یك نسخه دیگر از پیشنهاد خود باید لاك ومهر نموده و قبل از تاریخ مناقصه باداره بازرسی مالی ارتش واقع در خیابان سوم اسفند ارسال ورسید دریافتی را ضمیمه پیشنهادی که‌باداره سررشته‌داری ارتش تسلیم میدارند بنمایند.

۳ـ کمیسیون مناقصه درساعت ۱۰ صبح روز ۱۲ر۱۰ر۴۰ تشکیل وپیشنهادات واصله را بازوقرائت خواهد نمود.

۴ـ به پیشنهاداتی که برخلاف برك چاپی شرائط معامله تسلیم شده باشد و یارسید پیشنهاد ارسالی باداره بازرسی مالی ارتش را ضمیمه نداشته باشد مطلقاترتیب اثر داده نمیشود.

از طرف اداره سررشته‌داری ارتش

اعلان مزایده فروش کارخانه شیمیائی

وزارت صنایع و معادن کارخانه شیمیائی (بیکربنات دوسود) امین آباد را باکلیه اراضی متصرفی طبق سند مالکیت موجود با ماشین آلات- ساختمانها ـ ابزار و یدکیها ـ تجهیزات و وسائل و لوازم اداری طبق صورت اموال و دفاتر کارخانه (باستثنای وجوه نقد و موجودی مواد اولیه ـ محصول ساخته شده ودرجریان ساخت) باکلیه حقوق قانونی آن از طریق مزایده باشرائط زیر بفروش میرساند:

۱ـ مزایده مربوط بتمام کارخانه و مجموع قسمتهای فوق‌الذکر بوده و برنده مزایده کسی‌است که بالاترین قیمتها را پیشنهاد نماید.

۲ـ حداقل شرائط بصورت یك هفتم نقد و بقیه باقساط مساوی سالیانه از تاریخ تحویل تا ۷ سال خواهد بود.

۳ـ پیشنهاد دهندگان باید مبلغ یك‌میلیون (۱،۰۰۰،۰۰۰) ریال سپرده بحساب شماره ۱۵۴۴ بانك مرکزی بنام وجوه حاصله از فروش کارخانجات تودیع و رسید آنرا ضمیمه پیشنهاد لاك و مهرشده کرده با ذکر عبارت (مربوط بمزایده کارخانه‌شیمیائی امین آباد) روی پاکت تا آخر وقت اداری روز یکشنبه بیست‌و ششم آذرماه ۱۳۴۰ بامور فروش کارخانه های وزارت صنایع و معادن تسلیم نمایند. بهرگونه پیشنهاد ـ نامه و تلگراف که بعدازساعت فوق برسد ترتیب اثر داده نخواهد شد.

۴ـ پیشنهاد ها در ساعت ۱۱ صبح روز دوشنبه ۲۷ آذر ۴۰ در تهران وزارت صنایع ومعادن باز و قرائت خواهد شد. حضور پیشنهاد دهندگان در جلسه مزایده آزاد است.

۵ـ پیشنهاد دهنده باید نام ونشانی صحیح خود ومبلغ پیشنهادی را منجزا در پیشنهاد ارسالی قید و تصریح کند. به پیشنهاد های فاقد سپرده و با پیشنهاد هائی که چك ضمیمه‌داشته‌باشد وهمچنین پیشنهاد های مشروط و غیر صریح یا خلاف شرائط اعلان ترتیب اثر داده نخواهد شد.

۶ـ کلیه هزینه های مربوط از قبیل مخارج دفترخانه‌و مالیات‌معامله وعوارض‌وغیره بعهده‌خریدار است.

۷ـ هرگاه برنده مزایده از تاریخ ابلاغ‌وزارت صنایع و معادن بمدت یکماه از انجام‌معامله‌وپرداخت پیش قسط خودداری کندسپرده او بنفع وزارت‌صنایع و معادن ضبط خواهد شد.

۸ـ کارخانه تا اتمام پرداخت کلیه اقساط موضوع ماده ۲ در وثیقه وزارت صنایع و معادن خواهد بود.

۹ـ موجودی مواد اولیه محصول تمام شده و محصول در جریان ساخت که طبق این اعلان از فروش مستثنی شده است در موقع تحویل کارخانه به قیمت روز بازار ارزیابی شده و بهای آن باتوافق طرفین از خریدار دریافت خواهد شد.

۱۰ـ علاقمندان می توانند همه روزه درساعات اداری عین دارائی های کارخانه رادر محل ملاحظه کرده و اسناد مزایده رااز امور فروش کارخانه‌های وزارت صنایع و معادن دریافت دارند.

۱۱ـ شرکت در مزایده و تسلیم پیشنهاد بمنزله قبول شرائط و طرح قرارداد معامله که جزو اسناد مزایده است می باشد وبنا براین پیشنهاد دهنده باید اسناد مزایده را ضمن تسلیم پیشنهاد امضاء و به وزارت صنایع و معادن تسلیم کند.

۱۲ـ وزارت صنایع ومعادن در رد یا قبول هریك یا کلیه پیشنهادات مختار است.

۱ـ۴ آ ـ ۲۶۳۳۰ وزارت صنایع و معادن

حرارت بشتر!

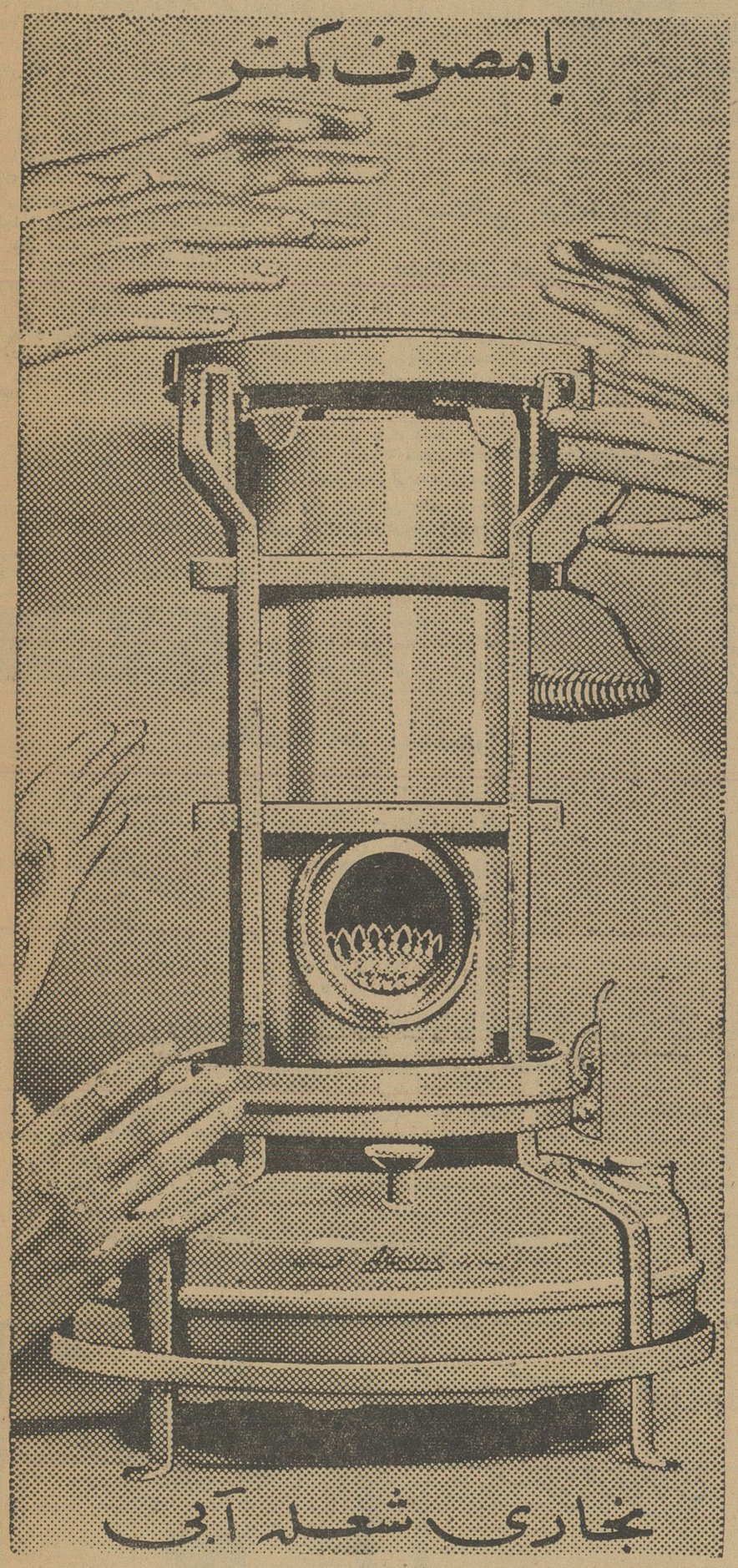

بخاری شعله آبی

علاء الدین

• ارزان • کم مصرف
• بی بو • بی دود
• قابل حمل • برای منزل واداره

بخاری علاء الدین گرمی بخش کانون خانواده هاست
همین امروز شما هم بخرید
بنزدیکترین فروشنده
یا فروشگاه علاء الدین
خیابان نادری
مقابل سفارت انگلیس رجوع فرمائید

علاء الدین

نمایشگاه شرکت میلان اول ایرانشهر تلفن ۴۹۲۷۸

وزیر بازرگانی گفت

عده‌ای با استفاده از ارز قاچاق طلا وارد میکردند

ممنوع ساختن واردات طلا مانع ورود ارزهای قاچاق موجود در خارج نیست

بعلت آزادی واردات طلا عده‌ای ارز قاچاق خود را بصورت طلا بکشور وارد میکردند بعد همین طلا بطور قاچاق دوباره از کشور خارج میشد

امروز آقای دکتر جهانگیر آموزگار وزیر بازرگانی بخبرنگار ما گفت عده‌ای تصور میکنند ممنوع ساختن واردات طلا مانع ورود ارز و سرمایه هائی است که بعضی ها درخارج دارند در حالی که اینطور نیست .

متاسفانه آن قسمت از طلاها وارز هائی که عده‌ای در خارج دارند با آزادی ورود طلا بکشور واردنخواهد شد واگر هم واردشود باز بطور قاچاق از کشور خارج میگردد .

شما تصور میکنید ارز ده میلیون دلار طلای وارده درسال ۱۳۲۸ و ۱۷ میلیون دلار طلای وارده در سال ۱۳۳۹ از کجا تامین شده این ارز ها ازهمان ارزهائی است که عده‌ای از طریق کم اظهار کردن بهای کالاهای صادراتی وزیاد اظهار کردن بهای کالاهای وارداتی درگمرك و ساختن فاکتورهای جعلی و تقلبی درخارج نگهداری می شود .

در حقیقت کشور ما در این دوسال ۲۷ میلیون دلار واردات با استفاده از ارز قاچاق داشته است که متاسفانه قسمت اعظم آن هم باز بصورت قاچاق صرف واردات کالاهای ممنوع الورود و خطرناك مانند هروئین و تریاك شده است .

هندو پاکستان ورود طلا را بکشور خود ممنوع کرده‌اند . در دهلی و کراچی هر اونس طلا ۵۴ دلار یعنی ۱۹ دلار بیش از زوریخ است ، اگر طلا را یك کالای تجاری تصور کنیم چون بهای آن در داخله گران است ودر داخله بهمان نرخ گران هم مشتری دارد بنابر این صادرات آن برای کسی صرف نمی‌کند تا آنرا فرضا صرف معاملات قاچاق بکند .

حفظ طلا در داخله سبب قوت اقتصادیات خواهد شد و جلوی ضرر های اجتماعی ناشی از آزادی واردات آن گرفته خواهد شد .

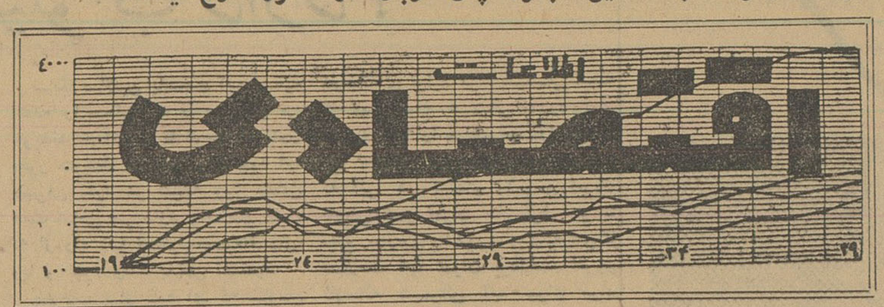

چهار پنجم محصول برگه بخارج صادر شده

صادرات مغز هسته شیرین و تلخ نیز رضایت بخش میباشد

بازار خشکبار کم و بیش چریان دارد بعضی اقلام آن مثل کشمش وضع راکدی دارد اما بعضی دیگر مثل هسته تلخ وشیرین و برگه جریان رضایت بخش تری دارند .

برگه درسال جاری وضع صدور خوبی داشت بطوریکه میتوان گفت تا کنون تا چهار پنجم از محصول سال بخارج رفته است این وضع نشانه رونق معاملات برگه درسال جاری بوده است .

قیمت انواع آنهم رضایت بخش بود برگه زرد آلو درجه یك جعبه‌ای ۳۲۰ تا ۳۴۰ ریال درجه دو ۲۵۰ تا ۲۸۰ ریال میباشد مغز هسته نیز مثل برگه بازارخوب و مطمئنی دارد و درسال جاری صادرات کافی داشته است قیمت مغز هسته تلخ کیلوئی ۵۰ ریال شیرین بین ۵۵ تا ۵۸ ریال است این قیمت نشانه بهبود صادرات مغز هسته میباشد مغز بادام کماکان بازارعادی دارد و تغییری در وضع آن پیدا نشده است قسمت اعظم معاملات مغز بادام مربوط به هندوستان میباشد قیمت مغز بادام بتفاوت مرغوبیت بین ۶۳٫۵ ریال تا ۶۷ ریال است مغز بادام تبریزی بین ۶۶ تا ۶۷ ریال میباشد .

اگر مغز بادام صادرات بیشتری داشت مسلما قیمت آن بهتر از این میبود .

گزارشی که پیرامون بهای عمده فروشی انواع محصولات کشاورزی و دامی طی هفته گذشته در تهران و شهرستانها تهیه شده نشان میدهد که در این هفته سیب زمینی درتهران از سایر شهر ها گرانتر بوده و روغن حیوانی که بزرگترین تولید کننده آن کرمانشاه است در خود کرمانشاه از همه شهر ها گران‌تر بوده است و بهای تخم مرغ در تهران از سایرشهر ها بیشتر بوده است . بهای برنج صدری در رضائیه تقریبا ۲ برابر بهای برنج در اصفهان بوده است.

برنج صدری : در تهران کیلوئی ۲۵ ریال بروجرد ۲۷ اصفهان ۱۸ کرمان ۲۸ کرمانشاه ۲۵ مشهد ۲۶ رشت ۲۳ رضائیه ۳۲ و تبریز ۲۹ ریال بوده (گرانترین قیمت آن در رضائیه و ارزانترین نرخ آن آزاصفهان داده شده است .)

سیب زمینی : در تهران کیلوئی ۶٫۲ ریال بروجرد ۳٫۲ اصفهان ۴ کرمان ۷٫۵ کرمانشاه ۵ مشهد ۵ رشت ۵ رضائیه ۵ شیراز ۵ و تبریز ۲٫۵ ریال بوده که گرانترین نرخ از تهران و ارزانترین شهر فروشنده سیب زمینی برجردبوده است .

لوبیا : در تهران کیلوئی ۱۲ ریال بروجرد ۸٫۱ اصفهان ۹ کرمان ۱۵ کرمانشاه ۶٫۶ مشهد ۱۰ رشت ۱۲ رضائیه ۱۷ شیراز ۱۳ و تبریز ۱۵ ریال بود گرانترین نرخ از رضائیه و ارزانترین آن از کرمانشاه گزارش داده شد .

نخود : در تهران کیلوئی ۱۵ ریال بروجرد ۱۰ اصفهان ۱۰ کرمانشاه ۱۰ مشهد ۱۲ رشت ۱۵ رضائیه ۱۶ شیراز ۸٫۵ و تبریز ۱۹ ریال بود گرانترین نرخ از تبریز و ارزانترین آن از شیراز بوده است .

روغن حیوانی : در تهران کیلوئی ۱۶۶ ریال بروجرد ۱۶۴ اصفهان ۱۷۱ کرمان ۱۵۵ کرمانشاه ۱۷۷ مشهد ۱۶۵ رشت ۱۷۵ رضائیه ۱۴۵ شیراز ۱۷۵ و تبریز ۱۶۵ ریال بوده که گرانترین قیمت از کرمانشاه و ارزانترین نرخ از رضائیه فرستاده شد .

تخم مرغ : در تهران دانه ای ۳٫۴ ریال بروجرد ۲٫۶ اصفهان ۲٫۶ کرمان ۲٫۴ مشهد ۳ رشت ۳٫۲ رضائیه ۲ شیراز ۲٫۹ و تبریز ۳ ریال بود .

گزارشی از اصفهان

گزارش رسیده از اصفهان حاکی است که معاملات مغز بادام نسبت بگذشته سست تر شده و نرخ پوست وروده و بازار قماش جریان چندانی ندارد . دانه های روغنی کمتر مورد معامله قرار میگیرد داد و ستد کتیرا استحکام هفته قبل را ندارد معاملات ریسمان مواجه بارکود است اما در مقابل روی آهن آلات تقاضای خرید میرسد بازار پنبه گرمتر از هفته قبل بوده و معاملات پشم رونق بیشتری دارد . بازار فلزات عیسا مثل هفته قبل خراب بوده و زمینه چای در بازار کم ومعاملات آن رواج دارد نرخ قند و شکر نوسانی نداشته و بازار آن محدود بمصرف است و قیمت کاغذ هم عادی است .

تغییرات در شرکتها

*شرکت تعاونی مصرف گفتار برای بهبود وضع اقتصادی شرکاء مخصوصا تهیه خواربار وپوشاك وتهیه مسکن وکالاهای موردنیاز تعمیرخانه و احتیاجات ضروری بمدیریت آقایان محمد تقی شرقی واسلام دانشمند قدسی باسرمایه یك میلیون ریال تشکیل گردید.

*شرکت تضامنی یوسفعلی شهمیرزادی وعلی خداداد منحل شد و آقای علی خداداد بسمت مدیر تصفیه آن انتخاب گردید .

*مدت شرکت سهامی استودیو سینما وتاتر پل ارابمدت پنج سال دیگر تمدید شد

*ضمن تغییر اساسنامه سرمایه شرکت «ماخت» بامسئولیت محدود ازهشتاد هزار ریال به هشتصد هزار ریال افزایش یافت .

*مدت شرکت نسبی خلیل طالقانی و قدرت اله تشکری بمدت پنجسال تمدیدشد .

*شرکت تعاونی و مصرف کارکنان گمرکات اهواز منحل شد وآقای نصراله مقدم بسمت مدیر تصفیه آن تعیین گردید

*شرکت نسبی مهربان فرین بامسئولیت محدود منحل شد و آقای مهربان فرین بسمت مدیر تصفیه آن انتخاب گردید .

از : آقای ارسلان خلعت بری «۳»

تاثیر سیاست مالیاتی در پیشرفت اقتصادی کشور

همچنین بعضی از انواع عملیات کشاورزی از قبیل احداث باغها که هزینه احداث آن زیاد است ازمالیات معاف باشد واشخاصی که خودفعالیت کشاورزی دارند اگر در زمین دیگری است کماکان معاف باشند واگر درملك خودشان فعالیت دارند نسبت ببعضی از محصولات کشاورزی ازقبیل پنبه معافیت داشته باشند تا در داخله کشور باندازه کافی محصولات کشاورزی برای مصرف وصادرات تهیه گردد.

درانگلستان طبق تحقیقی که نموده‌ام احداث جنگل از مالیات معاف است واین رویه سبب شده عده‌ای زیاد دراحداث جنگل سرمایه گذاری کنند .

درایران که احتیاج شدید برطوبت هواهست احداث جنگل از اهم مسائل است و یکی ازطرق تشویق مردم باحداث جنگل مصنوعی همین معافیت مالیاتی است .

منظور اینجانب از این بحث این است که دراینموقع که مسئله اقتصاد مهمترین مسئله در دنیا وخاصه درکشورماست باید از اعمالی که موجب ناامیدی وکاهش تولیدات است احتراز وجلوگیری نمود وآنچه راکه موجب پیشرفت است تشویق کرد .

یك سیستم مالیاتی که ازنظر پیشرفت اقتصادی کشور هدفی مشخص ومعلوم داشته باشد از مهمترین چیزهائی است که کشورما به آن احتیاج دارد وبرای اینکه اشتباهات گذشته جبران شود هیچ موقعی مناسب‌تر از این زمان نیست .

عدالت در مسئله مالیات :

درامر مالیات جلب نظر مالیات‌دهنده باینکه دراختلاف بین او و دولت طریقه‌ای وجود دارد که حق اورا حفظ میکند لازم است وگرنه مالیات‌دهنده ازطریق غیرقانونی برای حفظ حق خود اقدام میکند واگر پناهگاهی درمقابل تعدی بود مالیات‌دهنده ترجیح میدهد که به‌آنچا رجوع کند زیرا خرج آن کمتر ازراضی کردن بعضی‌از ماموربن است .

درامریکا نرخ مالیات زیاد است ولی مرجعی هم برای شاکی وجود دارد که مالیات‌دهنده و دولت هردو مطمئن ازحفظ حق خود هستند وآن دادگاه‌های مخصوصی است که ازطرف ریاست جمهوری تعیین میشود و دولت تاثیری درآن مقام قضائی ندارد.

درایران هیچوقت سعی وزارت دارائی این نبوده که یکدستگاه قضائی بیطرفی درامر اختلافات مالیاتی حاکم بین مالیات دهنده و دولت باشد وازقضا دولت بیشتر از این رویه ضرر برده است .

زمانی دیوان‌دادرسی دارائی که قضات معروفی درآن بودند حق مردم‌را حفظ میکرد بعداز انحلال دیوان مزبور هیئت‌هائی درآخرین مرحله بین مردم و دارائی قضاوت میکردند که اکثریت آن‌ها باقضات بود دوسال قبل قانون تغییر یافت و مجددا قضاوت درامور مالیاتی باکمیسیون های اداری است بنابراین مردم اطمینانی باجرای عدالت درمورد دعاوی مالیاتی خود ندارند و یکی‌از بزرگترین نواقص امر مالیات نداشتن مرجع قضائی برای اختلافات مالیاتی است .

نمونه های عدالت در امر مالیاتی :

درامریکا : یکی‌از دوستان که شخص معروفی است حکایت میکرد برای کمك بمخارج تحصیل خود چندتخته قالی بامریکا برده بود اتفاقا قالی های مزبور تاسه‌سال بفروش نرفت وبعدکه فروخته‌شد سیصد دلار بابت مالیات برداشتند وقتی صاحب قالی باروپا برگشت بمحض ورود بسویس دید چکی بمبلغ سیصد دولار برای او ازطرف اداره مالیات بردرآمد نیویورك فرستاده شده است وقتی تحقیق کرد معلوم گردید ماموربن اداره مزبور پس‌از رسیدگی متوجه شده‌اند که قالی های مزبور بعداز دوسال درامریکا بفروش رفته چون باین ترتیب مشمول مالیات نمیشد این بوده که سیصد دولارمالیاتی راکه گرفته بودند باعذرخواهی برای صاحب آن پس فرستاده‌اند .

ناتمام

مزایده و مناقصه

*قسمت کارپردازی سازمان برنامه فروش و حراج ۱۲۱۸ قلم لوازم و اثاثیه اداری و خانگی در ۱۹ و ۹٫۴۰

* اداره سررشته داری ارتش خریدبیست و هفت هزار و چهارصد پا چرم سفید سراجی و دو هزار و هفتصد پا میشن سفید و پانصد و چهارده کیلو چرم بوفت تا ۲۳ و ۹٫۴۰

۳۰۴۵۹۱
تلفن مستقیم سرویس اقتصادی

روغن کرمانشاهی در کرمانشاه

گرانتر ازهمه جاست

بهای برنج صدری در رضائیه دو برابر اصفهان است

تخم مرغ در تهران از همه شهر های ایران گرانتر است

گرانترین نرخ مربوط به تهران و ارزانترین نرخ از رضائیه گزارش داده شده .

شن و ماسه شسته
طبق اصول فنی
خلیج مرکزی خیابان ثبت شماره ۹
تلفن ۳۰۴۳۷۴ - ۳۲۲۹۵

مناقصه خرید آهن

شرکت ساسر به منظور تامین احتیاجات فوری کارگاه سد سفیدرود مقدار ۵۰ تن (پنجاه) آهن گردبتن آرمه طبق مشخصات زیر از طریق مناقصه خریداری می‌نماید:

قطر ۶ میلیمتر	۳ تن	قطر ۸ میلیمتر	۱۱ تن
قطر ۱۰ میلیمتر	۸ تن	قطر ۱۲ میلیمتر	۱۲ تن
قطر ۱۶ میلیمتر	۱۰ تن	قطر ۲۰ میلیمتر	۲ تن
قطر ۲۴ میلیمتر	۲ تن	قطر ۳۲ میلیمتر	۲ تن

بصورت میله‌های ۱۲ متری خم شده

داوطلبان شرکت در این مناقصه که کالای مورد بحث راموجود دارند میتوانند پیشنهادات خود را درپاکت سربسته تاساعت ۱۹ روز شنبه ۲۵ آذر ماه ۱۳۴۰ به‌انضمام چهل هزار ریال وجه نقد و یا ضمانتنامه بانکی معادل این مبلغ بعنوان سپرده در مقابل رسید به‌حسابداری شرکت ساسر واقع در خیابان اراك کاشی شماره ۳۸ تسلیم نمایند.

پیشنهادات واصله در ساعت ۱۱ روز یکشنبه ۲۶ آذرماه ۱۳۴۰ در دفتر شرکت در حضور ناظر مالی سازمان برنامه باز و برنده تعیین خواهد شد. قرارداد خرید کلیه کالای بالابرنده مناقصه یکجا امضاء خواهد شد ولی تحویل آن در دوپارتی مساوی که هریك شامل نیمی از مقادیر کل قطرهای مذکور باشد (پارتی اول قبل از آخر آذرماه ۱۳۴۰ وپارتی دوم در نیمه‌اول دیماه) انجام خواهد گرفت .

بهای آهن های تحویل شده در هرماه درپانزهم ماه بعد توسط چك پرداخت میگردد به‌پیشنهادات مبهم و ناقص ویافاقد قبض سپرده ترتیب‌اثر داده نخواهد شد . در صورتیکه برنده مناقصه از امضاء قرارداد خرید ویااجرای آن امتناع کند سپردهٔ او بدون هیچگونه تشریفات اداری یاقضائی بنفع سازمان برنامه ضبط خواهد شد . حضور پیشنهاد دهندگان درجلسه قرائت پیشنهادات اختیاری است . ساسر در رد یاقبول یك یا کلیه پیشنهادات آزاد است . کلیه هزینه آگهی این مناقصه به‌عهدهٔ برنده مناقصه خواهد بود.

۱ـ۳ آ ـ ۲۱۷۲۷

STRICK & ELLERMAN LINE

خط کشتیرانی استریک والرمن

حالت کشتیهای استریك والرمن در بنادر ایران ـ در تاریخ ۴٫۱۲٫۱۹۶۱

نام بندر نام کشتی تاریخ ورود تقریبی تاریخ تخلیه و حرکت

بوشهر	باردستان	درحدود ۱۹ دسامبر	برای تخلیه به‌بندر میرسد
	چشیر	درحدود ۹ ژانویه ۱۹۶۲	« « « «
بندرشاهپور	باردستان	در تاریخ ۳۰ نوامبر رسیده برای تخلیه در بندر است	
	خوزستان	درحدود ۲ دسامبر	برای تخلیه به‌بندر میرسد
	سیتی‌اف شیکاگو	درحدود ۱۳ دسامبر	« « « «
	کراجستان	درحدود ۱۶ دسامبر	« « « «
خرمشهر	گلستان	(برای بارگیری) دربندراست	برای بارگیری به‌بندر رسیده
	رجستان	(برای بارگیری) درحدود ماه دسامبر	برای بارگیری به‌بندر میرسد
	تانکستان	درحدود ۶ دسامبر	« « « «
	رجستان	درحدود ۱۸ دسامبر	« « « «
	خوزستان	درحدود ۱۸ دسامبر	« « « «
	سیتی‌اف شیکاگو	درحدود ۱۸ دسامبر	« « « «
	کراجستان	(دفعه‌اول) درحدود ۲۱ دسامبر	« « « «
	کراجستان	(دفعه‌دوم) در حدود ۳۰ دسامبر	« « « «
	باردستان	درحدود ۳۱ دسامبر	« « « «
	چشیر	درحدود ۲ ژانویه ۱۹۶۲	« « « «
	سربستان	درحدود ۳ ژانویه ۱۹۶۲	« « « «

برای سایر مشخصات به‌آدرس زیر مراجعه فرمائید :

فرانك س استریك وشرکاء (بصره) محدود

تهران ـ خیابان فردوسی شماره ۷۵ و ۷۷ تلفن شماره ۴۵۳۵۷ و ۴۰۴۱۹

خرمشهر ـ صندوق پستی شماره ۲ تلفن شماره ۲۸۴۶

آ ـ ۱۹۶۴۰

آریانا افغان هوائی شرکت

هر هفته دو پرواز ـ روز های شنبه و دوشنبه

از تهران به کابل

با هواپیمای د ث ـ ۶ ب

مجهز به رادار

سرویس درجه یك و جهانگردی

پرواز مستقیم ـ بدون تغییر هواپیما

سریعترین پرواز از تهران به‌کابل

برای تهیه جا به

شرکت هواپیمائی آریانا

تلفن ۷۲۳۷۱ و یا بدفتر فرودگاه مهرآباد

تلفن ۴۱۱۷۱ ـ ۴۱۱۷۲ ـ ۴۱۱۷۴ مراجعه فرمائید

ARIANA AFGHAN AIRLINES

هواپیمای آریانا با درهای وسیع و بزرگ برای حمل بار

آزمایش

عصور نسی سندیکای صنایع فلزی ایران

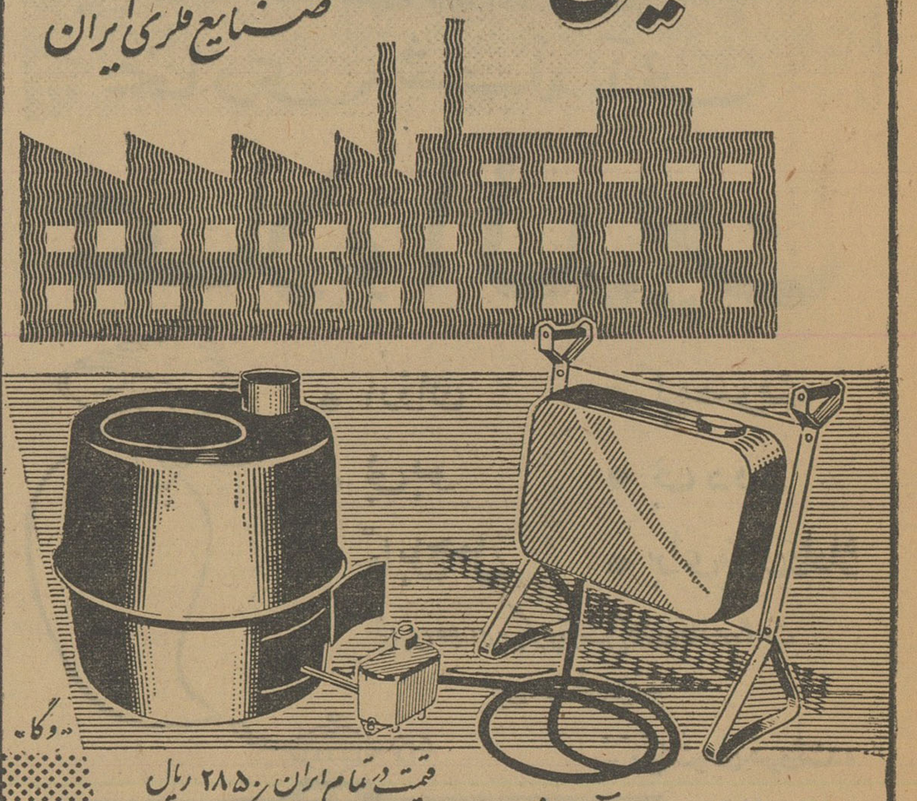

بخاری مدل ۱۰۰۱ آزمایش

برای گرم کردن کارگاههای وسیع کارخانه‌ها مدارس ـ محل های دادداری وغیره

بخاری پرحرارت مدل ۱۰۰۱ آزمایش برای گرم کردن فضای تا ۳۰۰ متر مکعب

وسفارش آتش شاهنشاهی ایران درسالهای ۳۹ و ۴۰ بکارخانه آزمایش است

قیمت در تمام ایران ۲۸۵۰ ریال

دانشجویان دانشسرایعالی در موسسه اطلاعات

دانشجویان طی نامه‌ای اعلام کردند: برای اینکه این توهم بوجود نیاید که قصد اخلال داریم امروز سر کلاس میرویم ولی باید به خواسته‌های ما ترتیب اثر داده شود

عصر دیروز عده‌ای ازدانشجویان دانشسرایعالی در موسسه اطلاعات حضور یافته و نامه‌ای به سرویس دانشگاهی تسلیم کردند که نقل میشود.

ما روز سی‌آبان برئیس دانش‌سرایعالی مراجعه کردیم و در مورد اخذ کمك هزینه تحصیلی باایشان مذاکره کردیم و چون مقام مذکور بطور کلی در مورد این موضوع از خود سلب مسئولیت نمودند و آنرا بوزارت فرهنگ احاله کردند ما بناچار نامه‌ای بوزارت فرهنگ و رونوشت آنرا بنخست‌وزیری ارسال داشتیم و از مقامات نامبرده تقاضای پرداخت کمك هزینه تحصیلی را کردیم. ولی متاسفانه میچیك از مقامات مذکور جواب صریحی بما ندادند وما را بحالت بلاتکلیفی و سرگردانی رها کردند لذا بعنوان اخطار و برای جلب توجه بیشتر اولیاء مسئول روز دوشنبه سیزدهم آذر را اعتصاب اعلام نموده و از رفتن بکلاس خود داری کردیم و برای اینکه این توهم بوجود نیاید که خدای نکرده ما قصد اخلال یا اغتشاش داریم ساعت ۴½ بعد از ظهر هانروز اعتصاب راشکسته واز صبح سه شنبه بکلاس میرویم.

چون آقای وزیر فرهنگ برای روز یکشنبه نوزدهم آذر بما وقت ملاقات داده‌اند لذا از اتخاذ تصمیم تابدست آمدن نتیجه مذاکرات خود داری میکنیم و امیدواریم که این نتیجه طوری باشد که رضایت ما را فراهم کند.

خواهشمند است در پایان اضافه کنید که مابهیچیك از دستجات سیاسی بستگی نداشته ونداریم و منظور از این اقدامات منحصراً اخذ کمك هزینه تحصیلی است چونکه در صورت عدم پرداخت کمك‌هزینه ما قادر بادامه تحصیل نخواهیم‌بود ومجبور بترك تحصیل خواهیم شد که عواقب این کار بر هیچکس پوشیده نیست.

از طرف دانشس جویان سال اول دانشسرایعالی ابراهیم حسینیان هوشنك شهیری ـ موذری ـ اسماعیل پاك ـ موسی عابدی و چند نفردیگر

در جلسه این هفته کرسی آزاد دانشجو یك مسئله تازه که این‌روزها توجه طبقات مختلف کشور را بخود جلب کرده مطرح شد و مذاکرات پرشوری در این زمینه بعمل آمد.

این مسئله تازه موضوع شیوع هروئین ماده مخدر و خطرناك بین طبقه جوان بود.

کتمان نباید کرد که این سم مهلك واقعا عده ای جوان را بکام خود کشیده وبسرعت بین‌جوانان پیشرفت میکند. نامه هائی که در چند روز اخیر پس از انتشار مقاله هشدار بخانواده ها در همین صفحه بدست مامیرسد حکایت از نگرانی عمیق خانواده ها میکند.

پدری باداره روزنامه آمده بود ومیگفت: من از روزیکه درباره شیوع هروئین بین دختران مدارس اخباری میخوانم بشدت نگران و ناراحتم و حتی راستش کم کم دارم از فرستادن دخترم بمدرسه مایوس میشوم.

او میگفت: من بچه جرئت و بچه اطمینانی فرزندم را بمدرسه بفرستم در حالیکه در بین راه، در داخل کلاس عناصر نابابی هستندکه سلامت زندگی اورا ممکنست در معرض خطر قراردهند؟

روزنامه اطلاعات ازآغاز متوجه این نگرانی عمومی شد و بمحض‌اینکه از طرف دانشجویان پیشنهاد شد که سازمانی تشکیل شود که عموم‌جوانان بتوانند درتحت رهبری سازمان‌مذکور

قاچاقچیان هروئین سلامت زندگی جوانان را در معرض خطر قرار داده‌اند

اطلاعات برای جوانان

اولین مسابقه کشتی کج آماتوری در ایران

ظرف ۲۴ ساعت اخیر پس از آنکه نامه‌آقای قنبرزاده کشتی‌گیر کج‌در روزنامه اطلاعات منتشر شد عده‌ای از کشتی‌گیران معروف و زبده کج ایران بسرویس ورزشی اطلاعات مراجعه کرده واعلام کردند که برای هرنوع زورآزمائی حاضر و آماده‌اند و تقاضا داشتند که ترتیب یك مسابقه بزرك کشتی کج‌داده شود. تاآنجا که‌ما اطلاع حاصل کرده‌ایم بزودی اولین مسابقه کشتی کج‌آماتوری ایران درتهران برگزار میشود.

از: ر. اعتمادی

جوانان در سازمانی برای مبارزه با مواد مخدره متشکل میشوند

خانواده‌ها میپرسند: مابچه اطمینانی فرزندان خودرا بمدرسه بفرستیم

علیه این مواد مخدره در مدرسه، کارگاه، دانشگاه، کوچه و بازار علیه قاچاقچیان بیشرم مواد مخدره مبارزه کنندبا آغوشی باز این‌پیشنهاد را پذیرفت و حاضر شد همه امکانات ملی شرکت نمایند دعوت میکنیم که خود را در اختیار این جوانان بگذارد در ساعت۶ بعد از ظهر شنبه ۱۸ تا در این مبارزه ملی شرکت نمایند. آذرماه در محل موسسه اطلاعات از جوانانی‌که مایلند دراین مبارزه باشگاه اطلاعات حضور بهمرسانند.

ژاپنیها در «جودو» باختند

یکنفر هلندی قهرمان کشتی «جودو» جهان شد

مقامهای دوم و سوم را در مسابقات آوردند نفر چهارم کوکا و نفر پنجم جهانی جودو دو نفر ژاپنی بدست یکنفر کره‌ای است.

پاریس ـ ۴ دسامبر ـ خبرگزاری فرانسه ـ دیشب سومین مسابقات جهانی کشتی «جودو» که یکهفته در میدان ورزشی «کوبرتن» در پاریس جریان داشت پایان یافت.

آنتون گیزنیك ورزشکار هلندی مقام قهرمانی جهان را بدست‌آورد. با پیروزی انتون گیزنیك به تسلط چندین ساله ژاپونیها در کشتی‌جودو خاتمه داده شد.

«فوکودا» ستاره کشتی جودو در فرانسه هنگامیکه گیزنیك قهرمان کشتی جودودر جهان اعلام شدگفت او واقعا شایستگی لازم ازخودنشان داد.

چندی قبل ورزشکار هلندی‌به ژاپن مسافرت کرد و تمام فنون کشتی جودورا بخوبی‌فراگرفت. اوبخصوص به‌ریزه کاریهای این بازی واسرار کشتی جودوی ژاپنیها پی برد.

بزرگترین‌رقیب گیزنیك درمسابقات جهانی .جودو کامیناگا قهرمان ژاپنی بود.

گروهبان ورزشی دانشکده افسری

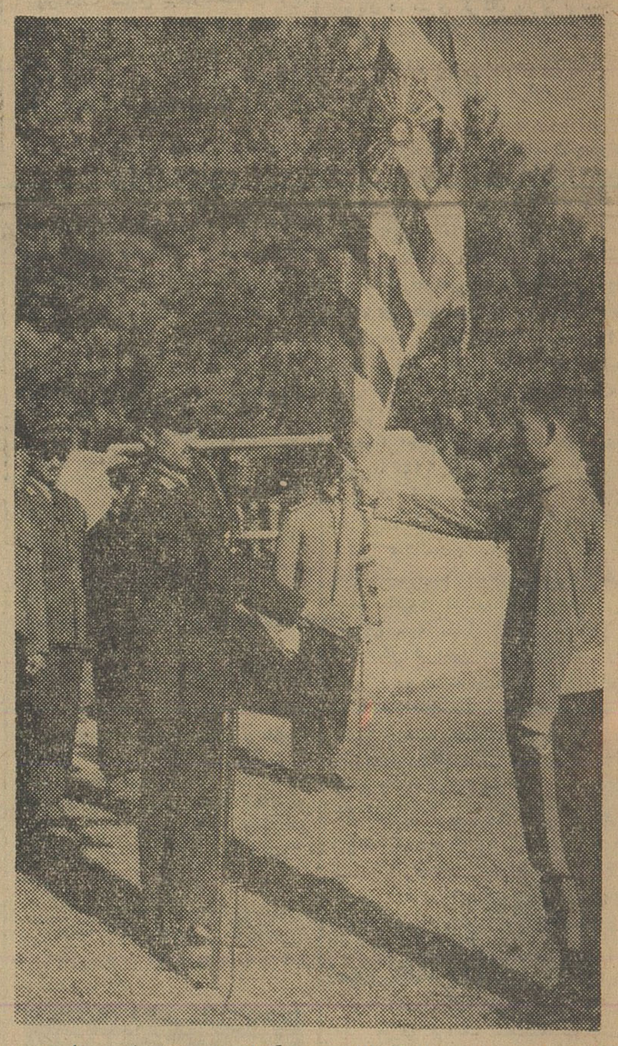

اخیرا جشن ورزشی دانشکده‌افسری برگزار گردید در این مراسم‌پرچم ورزشی دانشکده افسری توسط ستوان‌یکم محمود شیرازی رئیس ورزش به دانشجوی سال سوم‌آذر هوشنك آقاخانی سرگروهبان ورزشی‌دانشکده افسری‌اهداء گردید

قابل توجه‌مدیران‌محترم داروخانه های شهرستانها

چون اخیرا شخصی مجهول‌الهویه ازآشنائی و لطفی که مدیران محترم داروخانه‌ها باین جانب دارند سوء استفاده نموده و پس از مخابره تلگرافات جعلی بنام اینجانب به شهرستانها مسافرت واز داروخانه های محترم اخاذی مینماید بدینوسیله مراتب فوق برای استحضار مدیران محترم داروخانه‌ها درج وتقاضا دارد درصورت وصول تلگراف بنام این جانب و مراجعه چنین شخصی مقامات آگاهی و پلیس شهرستان‌رامطلع فرمایند تانسبت بدستگیری ایشان اقدام شود. حبیب‌الله قلیلی

آ_۲۹۷۲۰

از امروز به بعد لامپ ب.گ.و ساخت آلمان مصرف کنید

در همه جا بفروش میرسد

آگهی تشکیل دادگاه

در گلپایگان دادگاه شهرستان تشکیل و از تاریخ ۱۷ر۸ر۴۰ رسما افتتاح و شروع بکار نموده است.

۱ـ۳ آ_۲۹۶۲۶ از طرف وزیر دادگستری

مسواک عاج

موجود در تمام دارو خانه ها و خرازی فروشیها

دختر خانمهای دم بخت

توجه فرمایند! ماه رجب وشعبان درپیش و عروسی شماهم نزدیك است، مواظب باشید برای تجلیل مجلس و سعادت خود و شوهرتان «بله» نگوئید مگر آنکه کارتهای دعوت دلخواه را از بنگاه بنفشه(آخر امیریه) تهیه نمایند. آ_۲۱۸۲۹

شرکت ملی نفت ایران

آگهی مزایده شماره ـ۵۳

شرکت ملی نفت ایران مقداری لوازم یدکی دوچرخه پائی ـ لوازم یدکی اتومبیل ـ تایر اتومبیل ـ اتومبیل ـ لوازم یدکی ـ توربین و کمپرسور ـ لوازم یدکی موتور آبی واقع در انبار های شرکت در آبادان وهمچنین یك‌فروند قایق موتوری واقع در آبهای آبادان را ازطریق‌مزایده بفروش میرساند.

علاقمندان میتوانند همه روزه درساعات اداری در تهران‌بکمیسیون معاملات خیابان سپهبد زاهدی اداره‌مرکزی شرکت ملی نفت ایران و درخرمشهر باداره اجناس مازاد مراجعه و یك نسخه از شرایط مزایده‌را که حاوی اطلاعات مربوط بمیزان سپرده و سایر شرائط باشد برایگان دریافت دارند.

پیشنهاد ها فقط تاساعت ٤ بعد ازظهر روز سه شنبه ۵ دیماه۱۳٤۰ درتهران کمیسیون معاملات واقع در اداره مرکزی شرکت‌ملی نفت‌ایران بازوقرائت خواهدشد.

به پیشنهادات فاقد سپرده یا مبهم یا مشروط ترتیب اثرداده‌نخواهد شد و شرکت در رد و یا قبول یك‌یا کلیه پیشنهادات بدون آنکه محتاج بذکر دلیل باشد مختار خواهد بود.

۱ـ۲ آ_۲۹۶۰۶

بنخاری

ارج

۲٤ سال سابقه و تجربه

عضو سندیکای صنایع فلزی ایران

کارخانه ارج تابحال ۴۱٬۰۰۰ دستگاه بخاری تهیه وپخش نموده وبزرگترین تولیدکنندهٔ بخاری درخاورمیانه است

فروشگاه ارج ـ خیابان فردوسی مقابل کوچه خندان وسایر فروشگاههای معتبر تهران ـ درشهرستانها به نمایندگی ارج مراجعه فرمائید ـ تلفن سرویس تعمیرات: ۵۷۵۲۳

آ_۲۹۶۶۸

گردونه

DOMINAL

بصورت قرص وشیاف برای اطفال وبزرگسالان محصول هنبورگ آلمان

اطلاعات

استخدام

آگهی استخدام

سازمان بیمه های اجتماعی کارگران برای تکمیل کادر فنی خود در واحد های درمانی تعدادی داوطلب مرد و زن که لااقل دارای گواهینامه سیکل اول متوسطه باشند از طریق مسابقه میپذیرد .

داوطلبان برای اطلاع از شرایط مربوطه میتوانند از تاریخ انتشار این آگهی لغایت ده روز همه روزه در ساعات اداری باداره کل بهداری سازمان واقع در خیابان سیمتری نظامی‌روبروی‌ستاد ژاندارمری‌مراجعه نمایند .

مدیرعامل ـ مهندس زاوش

۱ـ۲ آ ـ ۲۹۵۷۲

بیك نفر بانو

برای کار های مطب تمام روز نیازمندیم تلفن ۵۱۱۷۲

آ ـ ۲۱۷۷۷

یکنفر خیاط مردانه

تحصیل کرده خارجی و یا خارجی استخدام میشود تلفن ۶۱۴۲۰

آ ـ ۲۹۵۸۰ ۱ـ۲

یکنفر حسابدار استخدام

میشود تلفن ۶۱۴۲۰

شریك

آرایشگاه میران بعلت تراکم کارها بیکنفر شریك خانم وارد به کارهای آرایشگری نیازمند است . خیابان بهار اول صارم شماره ۶

۱ـ۶ آ ـ ۵۷۵

منشی استخدام میشود

با پنج شش کلاس سواد ابتدائی و ضامن بدفتر پول شاهرضا مقابل دیوار کافه شهرداری رجوع فرمایند .

آ ـ ۶۴۳

استخدام قالب ساز

یکی از کارخانجات تهران یك‌نفر کارگر قالب ساز ماهر که ازساختن و تعمیر انواع قالب‌های آلومینیومی‌اطلاع کافی داشته باشد برای تمام روز با حقوق مکفی استخدام مینماید داوطلبین پیشنهاد وسوابق کارخودرا بامیزان حقوق‌مورد تقاضا به ضمیمه یك قطعه عکس به آدرس صندوق پستی شماره ۲۵۵ تهران ارسال فرمایند .

آ ـ ۶۲۰

جریای کار

جوانی راننده درجه یك

جویای کار است لطفا به بنگاه جواهری امیریه روبروی مسجدفخریه مراجعه شود .

آ ـ ۲۱۸۹۳

آشپز جوان که متخصص

غذاهای ایرانی وفرنگی است‌آماده کار درمنازل وکافه‌ها میباشدبراهنمای ۴۴۵اطلاعات مراجعه شود .

آ ـ ۲۱۸۹۹

لیسانسیه باسابقه‌تدریس

حاضر بتدریس فیزیك در کلیه آموزشگاهها ومدارس میباشد بتلفن ۵۱۸۹۸ مراجعه شود .

آ ـ ۲۱۸۵۷

واگذار میشود

واگذاری مطب

بچهاره راه مولوی با سابقه تلفن ۲۲۱۷۰

۱ـ۴ آ ـ ۶۰۵

گاراژ واگذار میشود

یك‌باب مغازه خالی و دربست‌واقع در جبهه اصلی یکی از خیابانهای‌شمال شرقی شهر با تلفن ودفتر واگذارمی شود تلفن ۳۱۶۷۸

آ ـ ۶۲۶

تلویزیون شهیرو مارکاریان

نماینده رسمی سرویس تلویزیون پای وسیلوانیا تعمیر انواع دستگاههای الکترونی نادری پاساژ رستم‌آبادیان تلفن ۶۴۹۳۰

آ ـ ۶۴۵

تلفنهای اطلاعات

سرویس حوادث ۳۰۳۵۶۹
سرویس اقتصادی ۳۰۴۵۹۱
شعبه‌آگهیها ۳۰۵۱۰۸ ـ ۳۰۲۶۳۳
تلفنخانه ۳۰۰۱۰ تا ۳۰۰۱۹
مجله کودکان ۳۰۳۳۱۳
سازمان شهرستانها ۳۰۵۰۶۷

فروش اتومبیل

فروشگاه وبورس‌اتومبیل ۴۰

از ۱۰۰ دستگاه انواع اتومبیلهای آمریکائی‌واروپائی همیشه ۱۰دستگاه موجود است تلفن: ۴۹۶۳۳

فروشگاه جبهه‌دار

سه‌نزدیك باغشاه اتومبیل و لاستیك های کهنه شما را بعنوان پیش‌بهاء قبول و بجای آن اتومبیل و لاستیکهای نو تحویل میدهد تلفن ۶۱۰۰۲

۱ـ۲۶ آ ـ ۵۲۵

بازرگانی بهارستان‌رشیدی

بورس کلیه معاملات اتومبیل و انواع و اقسام مدلهای فولکس واگن تلفن ۳۰۲۵۰۷ خیابان بهارستان‌جنب بیمارستان طرفه مقابل پارك امین‌الدوله

آ ـ ۶۳۱ ۱ـ۲۶

لوازم یدکی اصلی فورد

تجار تخانه‌شالچی‌فروشگاه‌لوازم یدکی فورد خیابان امیرکبیر (چراغ برق) ساختمان شالچی تلفن ۳۰۴۵۷۰ ـ ۳۰۵۳۶۵

۱ـ۳۰ ۱ـ۴۴۱

بورس اتومبیل حکیمی

اتومبیل های نمیز‌اقوری‌میفروشیم و نمیگذاریم‌مغبون شویدخیابان پهلوی مقابل کافه شهرداری تلفن ۶۸۹۴۸

۱ـ۳۰ آ ـ ۳۸۹

نمایشگاه اتومبیل یوسفی

توقفگاه برای فروش اتومبیل‌شما سیمتری چهارراه شاه جنب نشاط تلفن ۶۷۴۰۰

۱ـ۳۰ آ ـ ۴۸۷

بورس اتومبیل فردوسی

خرید و فروش انواع اتومبیل ۶۰۱۸۳

۱ـ۲۶ آ ـ ۵۰۲

بورس اتومبیل گلشن

مرکز خریدوفروش‌اتومبیل مقابل دانشگاه جنك تلفن ۶۸۵۱۴

۱ـ۲۶ آ ـ ۳۶۷

بورس اتومبیل ساعی

شاهرضا ایستگاه‌آسیا تلفن۷۴۶۲۷

۱ـ۲۶ آ ـ ۵۹۹

اتومبیلهای کمپرسی

پانزده دستگاه اتومبیل کمپرسی‌ـ شورلت ـجمس ـدوج از مدل ۵۷ تا ۵۹ نقدو اقساط بفروش میرسد اول خیابان اکباتان از طرف لاله‌زار مقابل سینما تابان فروشگاه اتومبیل صفا محمود قماشچی

آ ـ ۶۲۸ ۱ـ ۲

قابل توجه مقاطعه کاران و شرکتها

قبل ازخریدهرنوع اتومبیل کمپرسی دست اول ودوم به آدرس ذیل‌مراجعه فرمائید که ۹انواع اتومبیلهای‌کمپرسی بنزینی و دیزل راباشرایط خیلی سهل دراختیار شما میگذارد

اول خیابان اکباتان از طرف‌لاله‌زار مقابل سینما تابان فروشگاه اتومبیل صفا

آ ـ ۶۲۷ ۱ـ۲

وانت

چندین دستگاه اتومبیل وانت ـ شورلت و جمس خیلی مرتب از مدل ۵۶ الی ۵۹ بفروش میرسد اول‌خیابان اکباتان از طرف لاله‌زار مقابل سینما تابان فروشگاه اتومبیل صفا

آ ـ ۶۲۹ ۱ـ۲

خرید اتومبیل

فروشگاه اتومبیل‌ایرج

خریدار و فروشنده هرنوع اتومبیل میباشیم سپه جنب مسجد مجد تلفن ۳۰۳۷۸۵

آ ـ ۶۲۴ ۱ـ۱۳

از هر نوع و هر مدل که باشد مشتری داریم فروشگاه اتومبیل ۴۰ـ جمشید آباد شمالی کاشی ۴۰ تلفن ۴۹۶۳۳

فولکس واگن خریداریم

۱ـ۲۶ آ ـ ۴۰۵ ۵۱۳۲۳

فروش اثاثیه

فروش اثاثیه

مقداری اثاثیه منزل که خریداری شده با سود کم بفروش میرسد به خیابان شاه‌ـچهارراه دقیقی نمایشگاه ایران کالا تلفن ۴۵۶۸۹ مراجعه‌فرمائید

۱ـ۳۰ آ ـ ۳۰۱

خرید اثاثیه

از هر قبیل اثاثیه منزل یعجال ـ تلویزیون ـرادیو ـ ضبط صوت ـ گرام وقالی و قالیچه وسایر اشیاء دیگر را در منزل شما نقد خریداریم ـ به‌خیابان شاه چهارراه دقیقی نمایشگاه ایران‌کالا تلفن ۴۵۶۸۹ مراجعه فرمائید .

مستغلات

نارمك ـ تهران پارس
تهران‌نو ـ نیروی هوائی

برای خرید و فروش و معاوضه زمین و خانه و ساختن منزل بطور

نقد واقساط ببازرگانی امینی

اول سی متری نارمك

تلفن ۷۹۰۰۹۰ مراجعه‌فرمائید.

اراضی نارمك را خریداریم

تلفن ۷۹۱۰۹۴

زمین در جبهه خیابان‌پهلوی دو نبش و مسطح ۳۱در ۳۰ بفروش میرسد به تلفن مالك ۸۲۲۸۵۴ یا ۶۰۸۴۸ مراجعه شود

آ ـ ۶۳۷ ۱ـ۵

یکباب مغازه دو نبش

واقع در خیابان‌خوش شمالی نقدیا اقساط یا باماشین معاوضه میشود تلفن ۶۰۱۸۳

آ ـ ۶۲۵ ۱ـ۱۰

اجاره داده می شود

دربهترین مکان

آپارتمان مدرن ۶ اطاقه با تلفن‌و تمام وسایل درشمیران اجاره داده میشود تلفن ۳۸۰۶۰

۱ـ۴ آ ـ ۵۸۷

جاده قدیم شمیران ایستگاه چاله هرز

یکدستگاه ساختمان مجلل نوساز واقع درخیابان چاله هرز اولین‌چهارراه دست‌چپ پلاك ۶ـ۸ بمساحت ۶۰۰ متر دارای ۸ اطاق و تمام لوازم و پارکینگ ماشین بدون واسطه اجاره داده میشود بتلفن ۶۳۹۰۴ مراجعه شود .

۱ـ۵ آ ـ ۵۸۸

خانه اجاره

یك منزل مشجر بمساحت یکهزار و دویست متر با آب قنات و چاه و استخر و شش اطاق و گاراژ و همه و سایل در قلهك خیابان دولت‌باجاره داده میشود طالبین بتلفن شماره ۶۱۳۲۸ مراجعه فرمائید .

۱ـ۳ آ ـ ۲۱۶۶۷

قابل توجه استودیو های فیلمبرداری

باغ مشجر دوهزار متری‌باساختمان مدرن با دورنمای بسیار عالی باجاره داده میشود طالبین بتلفن ۳۴۰۵۳دکتر جناب‌زاده مراجعه کنند

۱ـ۲۰ آ ـ ۲۹۴۰۲

خانه اجارهٔ

نوساز ومدرن دارای ۸ اطاق و ۳ زیر زمین باتمام لوازمات تلفن ـ لوله کشی ـ آبگرم ـ حیاط ماشین‌رو خیابان فخر آباد کوچه حمزه تاش پلاك ۳ تلفن ۳۶۳۶۰

۱ـ۳ آ ـ ۵۹۷

کلوپ ـ هتل ـ کافه رستوران

باغ ۱۲ هزار متری بسیار مصفا با استخر خیلی بزرك واقع درشمال‌شهر اجاره داده میشود تلفن ۴۱۴۰۲

گم شده

یك کیف مشکی لاستیکی

محتوی برك معافیت وچك که برای یابنده قابل استفاده نیست در حوالی خیابان شاهرضا مفقود گردیده‌یابنده بتلفن شماره۲۸۲۲۲ مراجعه و مژدگانی دریافت دارد. آ ـ ۲۱۸۸۹

چکهای شماره ۶۹۰۸۸۷

بمبلغ ۷۵۰۰ ریال‌و دیگری۶۹۰۸۸۸ بمبلغ ۷۵۰۰ ریال بانك اصناف دروجه حامل بامضاء باقر منتظری در حدود میدان شهباز مفقود شده و بدین وسیله آگهی میشود که چکهای فوق ازدرجه اعتبار ساقط است .

چك شماره ۶۶۷۴۸۲

از حساب جاری شماره۸۶۲۸ بانك پارس شعبه مرکزی بمبلغ ۲۳۰۰۰ ریال که آقای رضا سپانلو باینجانب وحدتی بوده درسر رسیده ۲۵ر۸ر۴۰ مفقود گردیده‌است ا زدرجه اعتبار

لطفا توجه فرمائید

اتومبیل پونتیاك مدل ۵۵ بـرنك زردو مشکی شماره ۳۳۸۶ر۴۰ طشب جمعه بسرقت رفته از کسانی که‌اطلاعی ازماشین مذکور دارند بتلفن ۳۰۲۴۱۳ یا صندوق‌پستی ۲۲۶۱اطلاع ومژدگانی کافی دریافت دارند .

۱ـ۳ آ ـ ۲۱۸۳۱

به علت مسافرت یك عدد

ماشین گمرك شده عجله بفروش میرسد مراجعت‌به سفارتکبرای ترکیه از ساعت ۹ صبح تایك بعد از ظهر

آ ـ ۲۱۸۸۵

بفروش میرسد

طلق موتوسیکلت

تعمیرگاه ابتکار . میدان شاهپور جنب بیمارستان رازی

۱ـ۱۰ آ ـ ۲۱۳۶۱

معاوضه میشود

چنددستگاه خانه واقع در شمال شهر نقد و معاوضه بفروش میرسد .

بازرگانی سایه

خیابان شمیران چهارراه‌حقوقی۷۲۸۹۶

۱ـ۲۶ آ ـ ۴۹۱

خانه فروشی بقیمت مناسب

چهار طبقه مدرن برخیابان مختاری بتلفن ۴۳۷۲۴ مراجعه فرمائید .

۱ـ۵ آ ـ ۲۱۴۷۹

نزدیك خیابان شمیران

خانه‌ای فروشی بمساحت ۳۰۰ متر برخیابان ۱۰ متری ۱۷اطاق بادوسرویس وبرق ۹۰ هزار تومان بتلفن ۷۰۴۱۶ مذاکره فرمائید .

آ ـ ۶۳۵ ۱ـ ۳

یك مرغدانی در کاظم آباد

بفروش میرسد تلفن ۳۲۸۴۱

آ ـ ۲۹۷۰۶ ۱ـ۵

زیر بیمارستان بیمه‌اجتماعی

زمین بقطعات ۱۲۰ متری مالکیت نقدواقساط‌فروش بتلفن۶۸۶۳۱چهارراه ساسان خیابان کسری بازرگانی‌حقیقت مراجعه فرمائید .

ساختمان

باقساط زمینهای

شما را ساختمان‌مینمائیم تلفن ۶۵۰۰۲

۱ـ۲۶ آ ـ ۵۱۳

خاك برداری
وتسطیح اراضی

برای خاك برداری‌وتسطیح اراضی باتراکتور های‌کاترپیلار مجهزبه ریپر بتلفن ۴۶۹۵۵ مراجعه فرمائید .

۱ـ۱۰ آ ـ ۶۰۰

یك ابتکار بیسابقه

شرکت تضامنی‌هفسپیان‌خانه های شما را با نازلترین قیمت در اسرع وقت برآورد و هرگونه تعمیرات کلی و جزئی میکند خیابان قوام‌السلطنه کوی سیمی تلفنهای ۶۰۰۱۳ و۸۶۲۷۶

۱ـ۲۶ آ ـ ۶۰۶

باقساط ساختمانهای

نیمه تمام شما را تکمیل مینمائیم‌تلفن ۶۵۰۰۲

۱ـ۱۸ آ ـ ۶۰۳

معاملات پول

هرقدر پول بخواهید

باورقه مالکیت رجوع‌فرمائید لاله‌زار ۳۹۷۸۴ به‌بنگاه‌کوشان

آ ـ ۲۸۳۲۴ ۱ـ۷

آموزشگاههای رانندگی

FDAGE

فن‌رانندگی و میکانیکی را بامتد امریکائی تااخذ گواهینامه درسازمان های فداج بیاموزید

خیابان شمیران چهار راه حقوقی کاشی ۱۸۸ تلفن ۷۲۹۰۴

۱ـ۱۵ آ ـ ۳۹۳

آموزشگاه رانندگی جهان

خیابان شاه ـ باستان تلفن ۴۷۱۸۱

۱ـ۱۳ آ ـ ۴۱۰

هنرستان عالی رانندگی‌ایران

خیابان امیرآباد چهار راه نصرت تلفن ۶۸۱۸۸ خیابان فردوسی پشت شهرداری تلفن ۳۰۲۴۰۷

هنرستان رانندگی‌آهاری

درکمترین مدت ختم رانندگی به هنرجویان عزیز میاموزد مسجد لولاگر طبقه فوقانی مسجد تلفن ۴۹۹۲۵

آموزشگاه رانندگی تهران

خیابان منیریه تلفن ۳۵۸۸۸

تعلیم رانندگی

هنرکده فنی بزرگترین‌ومجهز ترین آموزشگاه رانندگی و مکانیکی در خاورمیانه با متد جدید و اتومبیلهای آخرین سیستم فن رانندگی را تااخذ گواهینامه رسمی بشما می آموزد . سرویس مخصوص جهت تعلیم بانوان افتتاح گردید .

نشانی ـ هنرکده فنی بهارستان روبروی چاپخانه مجلس تلفن ۳۰۰۴۶

شعبه ـ خیابان پهلوی‌روبروی ضلع شمالی کافه شهرداری تلفن ۴۸۶۶۲

آموزشگاههای فرهنگی

دردبیرستان‌شبانه‌بوعلی‌سینا

کلاسهای کنکور و دوره‌های اول و دوم متوسطه و کلاسهای اختصاصی زبان انگلیسی با متد ایران وانگلیس دائر است . نشانی شاه‌آباد تلفن

۳۵۰۴۴ ۱ـ۱۰ آ ـ ۵۸۹

آموزشگاههای فنی

رقص شهرزاد

انواع رقصهای‌سالنی‌رادر آموزشگاه‌بالت شهرزاد بالاتراز سه‌راه تخت‌جمشید خیابان‌مزینی‌بیاموزیدتلفن ۷۱۴۱۰

آ ـ ۴۶۴ ۱ـ۲۶

باقساط لباسهای

زنانه را دوخته و فن خیاطی را می‌آموزیم تلفن ۶۵۰۰۳

۱ـ۲۶ آ ـ ۵۱۵

۵ علم زبان وخیاطی

تدریس مینماید تلفن ۶۵۰۰۲

۱ـ۲۶ آ ـ ۵۱۴

آموزشگاه بزرگمهر

برای کلاسهای انگلیسی ـ ماشین نویسی و دفترداری دوبل ثبت نام می‌نماید خیابان باب‌همایون تلفن ۳۹۴۷۳

قابل توجه

بانوان ودوشیزگان هنردوست

آموزشگاه خیاطی فریبا

تعلیم برش و دوخت بامتد گرلاوین موفقیت شما پس از اتمام دوره ۶ ماهه در این آموزشگاه حتمی است .

دفتر آموزشگاه همه روزه برای ثبت نام آماده است .

اول خیابان گرگان نرسیده به چهارراه معیلیه کوچه واقفی

تلفن : ۷۴۲۵۴

نقشه کشی و استخدام

دوره جدید کلاس نقشه کشی از روز سوم دیماه زیر نظر مهندسین تحصیلکرده تشکیل ونام نویسی می شود . فارغ التحصیلان با معرفی ما در شرکتها وادارات استخدام میشوند.

کاخ دانش

۱ـخیابان نادری پاساژ معتمد
۲ـخیابان فرانسه کوچه مرجان

دفترداری دوبل

دوره جدید کلاس حسابداری ودفتر داری دوبل‌ازروز سوم دیماه زیر نظر آقای اعتمادیه متخصص معروف‌حساب داری بزودی تشکیل میشود قبلانام نویسی کنید .

کاخ دانش

۱ـخیابان نادری پاساژ معتمد
۲ـخیابان فرانسه کوچه مرجان .

ماشین نویسی فارسی و لاتین

از کلاسهای ماشین نویسی ما که باماشین های تحریر نوو کاملزیمالك آلمانی مجهز است وزیر نظر معلمین دلسوز و مطلع اداره میشود استفاده کنید و بلافاصله استخدام شوید .

کاخ دانش

۱ـخیابان فرانسه کوچه مرجان
۲ـخیابان نادری پاساژ معتمد

آ ـ ۲۹۶۸۶

تقویم اطلاعات

سه‌شنبه چهاردهم آذر ۱۳۴۰
سه‌شنبه بیست‌و ششم جمادی‌الثانی ۱۳۸۱
سه‌شنبه پنجم دسامبر ۱۹۶۱
اذان صبح :ساعت ۵و۲۶ دقیقه
طلوع آفتاب :ساعت ۷و۳دقیقه
غروب آفتاب ساعت ۱۶و ۵۱دقیقه

صاحب امتیاز و مدیر مسئول : عباس مسعودی
چاپخانه اداره کل اطلاعات

راهنمای پزشکی اطلاعات

دکتر آسایش

بیماریهای امیزی مجاری ادرار خیابان منوچهری ـ ابتدای کوچه‌ارباب جمشید ـ شماره ۱۱ پذیرائی عصرها

دکتر در طب پولوسا

متخصص بیماریهای‌مقابتی ـ مجاری ادرار ـ تناسلی امراض زنانه نازائی ـ خیابان فردوسی بالا کوچه صادق پذیرائی ۹ تا ۱۲ ـ ۵ تا ۸ تلفن ۴۶۵۸۹

دکتر دانشگر

امراض مقاربتی و جلدی و سوزاك تازه و کهنه ورم پرستات‌ضیق مجرا سستی و بواسیر امراض زنانه و نازائی خیابان سپه مقابل بستخانه تلفن ۳۰۲۴۱۶

دکتر محمد داد خواه

کلنیك زیبائی ـ علاج لاغری و چاقی و رشد و نمو سینه‌ها

خیابان لاله‌زار از طرف میدان‌سپه پذیرائی صبح‌و عصر تلفن ۳۸۱۷۰

دکتر مهدی قوامیان

متخصص امراض داخلی کلیه از امریکا بیمه کارمندان و فرهنگیان چهار راه امیر اکرم ۱۳۵ پذیرائی عصر ها تلفن ۴۷۸۶۵

ترك تریاك دکتر رحمانی

متخصص امراض اعصاب وروح از دانشگاه لندن خیابان پهلوی‌بالاتر از چهار راه امیر اترم تلفن ۵۱۱۴

پذیرائی صبح و عصر

متخصص معده، کبد، روده

دکتر رفیعی از دانشگاه پاریس پذیرائی ۴ تا ۸بعد از ظهر خیابان جامی اول کوچه پاریس تلفن ۶۳۰۶۰

دکتر محمدرضا مسدد

رزیدنت سابق بیمارستانهای‌امریکا دارای گواهینامه از پروك مدیکسال امریکا ـ درمان قطعی‌بیماریهای مقاربتی دروازه دولت روبروی ساختمان‌فیات تلفن ۳۰۲۵۴۸ پذیرائی عصر ها از ساعت ۵ الی ۸ بعداز ظهر

دکتر معانی

امراض مقاربتی‌مجاری ادرارمعالجه سوزاك تازه و کهنه ـ ورم پروستات وسستی وناتوانی ـ ضیق‌مجرا امراض زنانه خیابان فردوسی مقابل بانك ملی مرکز

پلی کلینیك

دکتر صدیقی ـ دکترمجاهدی

رزیدنت سابق بیمارستانهای‌آمریکا پزشك بیمه کارمندان دولت وفرهنگیان پزشك سازمان بیمه های اجتماعی کارگران بیماریهای داخلی اطفال ـ مقاربتی ـ ترك تریاك وسایر موادمخدره ترك الکل مجهز به دستگاه‌های رادیو ـ سکیی ـ آئروسل تراپی «بخور پنی ـ سیلین وغیره» دیاترمی پذیرائی بعد از ظهرها

خیابان شاه روبروی مسجد سجاد تلفن ۴۹۵۲۶

دکتر عباس نیك نژاد

متخصص از دانشکده پاریس و بیماریهای معده روده ـ کبد لوزالمعده ـ در مان بواسیر بدون‌عمل فیستول فیسور بامتد موثر دروازه شمیران خیابان گرامی

درمانگاه خصوصی نارمك

۴۶متری غربی تلفن ۷۹۵۵۵

کشیك امشب داروخانه‌ها

داروخانه‌مرکزی‌شمیران‌مقابل برزن ـ داروخانه جاوید نو سیمتری مقابل بیمارستان روزبه ـ داروخانه دروس قلهك ـداروخانه ـ نیر سینا خواجه نظام الملك ایستگاه افخمی ـداروخانه فرزاد قلهك‌داودیه داروخانه سیماب خیابان خاکباز ـ داروخانه اشراقی خیاباز آذربایجان داروخانه افشین شمیران دزاشیب ـ داروخانه پورمندخیابان دلگشاکارخانه برق ـ داروخانه امریکائی شاهرضا خیابان‌پهلوی ـداروخانه۴آبان‌زرگنده داروخانه مرکزی نارمك سیمتری ـ چهار راه سر سبز ـ داروخانه‌نظری خیابان کارون‌بین مرتضوی وشاهرضا داروخانه شادباش خیابان آرامگاه سه راه نازی آباد ایستگاه بانك ـ داروخانه الوند خیابان شهریارخواجه نظام الملك ـ داروخانه شبدیز جاده ری حسین آباد ـ داروخانه شباهنگ نیاوران اول کوچه جمال آباد ـ داروخانه ثنائی اکبر آباد باغ شاه خیابان حسام السلطنه جی وبریانك ـ داروخانه سلامت حواه سر آسیاب دولاب شرق شهباز ـ خیابان مینا داروخانه گلستان خیابان گرگان ـ داروخانه مهردادنو خیابان خوش‌چهار راه پوستان سعدی

کشیك امشب پزشکان

خواننده عزیز : درمواقع‌لزوم می‌توانید با در نظر گرفتن‌محل سکونت خود، نزدیکترین‌پزشك کشیك شبانه را در یکی از چهار منطقه زیر انتخاب‌ومراجعه فرمائید .

شمال‌شرق

آقای دکتر حسین احمدی : میدان ثریا کوچه پلیس شماره ۱۷ آقای دکتر محمود عالم: خیابان شمیران مقابل سینما مولن‌روژ تلفن ۳۴۸۳۵ آقای دکتر صانعی (دندانپزشك): تخت جمشید ،انصاری تلفن ۴۵۰۲۹ آقای دکتر سیدجعفر میرحمزه : خیابان ژاله ایستگاه بهنام پلاك ۱۶۳ تلفن ۳۲۸۱۰ آقای‌دکترکرامت‌الله‌فرهودی: خیابان شاهرضا چهارراه پل چوبی تلفن ۳۸۵۱۰ آقای دکترعلی اکبر حکمت : نارمك ایستگاه دفتر آقای

دکتر احمد مافی : خیابان‌قدیم‌شمیران ایستگاه سید خندان آقای دکتر کاظم فراهانچی : خیابان شمیران ایستگاه سید خندان آقای دکترمصطفی‌موسوی (درمانگاه): دروازه شمیران مقابل مسجد فخرالدوله تلفن ۳۵۱۲۶ آقای دکتر عزت‌الله خامسی : خیابان ژاله خیابان فلاح کاشی ۶۰ زایشگاه و بیمارستان اهری : سر پل تجریش تلفن ۸۳۳۱۶ آقای دکتر معزالدین منصور خطیر : عباس آباد خیابان تکش کوچه پیروز کاشی ۱۳ آقای دکتر فرهادی : دروازه دولت آقای دکتر محمد روحی : خیابان شمیران اول خیابان سلیم آقای‌دکترداودافتخار معنوی : انتهای اسفالت خیابان امین‌ـ الدوله نظام آباد اول خیابان۱۴.

آقای دکتر علی نقی رستگار شاه آباد اول کوچه ظهیرالاسلام تلفن ۳۰۲۱۳۱ـآقای دکتر شاه طهماسبی خیابان ده متری گرگان بالاتر ازمسجد مقداد کوچه صفا ـ آقای دکترنعمت‌الله مقبلی نیاوران .

شمال غرب

آقای دکتر سید کاظم آیت‌الهی : مقابل دیوار جنوبی بیمارستان پهلوی خیابان یوسف کاشی ۳۵ تلفن ۶۵۰۳۴ آقای دکتر محمد رامین : یوسف‌آباد پائین خیابان محمد رضا شاه خیابان ریاحی وفاخیابان فیروز آقای دکتر حبیب‌الله حاتمی : خیابان ایزنهاور کوی پیرامان شماره۱ + ۱۲ آقای‌دکتر خلیل‌رسولی (جراح) : امیر آباد خیابان نصر کاشی ۱۵ آقای دکتر علی نصیری : اول شهرآرا خیابان ششم کاشی ۲۲ آقای دکترمسعود لاهیجانی:خیابان امیر آباد کوچه‌مهر تلفن ۶۲۴۳۶ بانو جودت پیرا (ماما): چهارراه کالج جنب‌پمپ‌بنزین‌ساختمان هارونیان آپارتمان شماره ۶۰ آقای دکتر عبدالمجید مجیدی : خیابان شاه جنب مسجد سجاد تلفن ۶۵۱۵۵ بیمارستان‌ودرمانگاه‌مسمومین‌اورژانس: خیابان سپه مقابل آقا شیخ هادی آقای‌دکتراکبرامین هنجنی‌حشمت‌الدول غربی نرسیده به چهارراه گلشن‌تلفن ۶۵۳۲۰ آقای دکتر حسن داروگر

تخت جمشید خیابان وصال روبروی داروخانه پاك کوچه ایران تلفن۴۲۹۹۲ آقای دکتر محمود علم آموز : میدان ۲۴ اسفند کوی بهرام تلفن ۶۸۳۸۵ آقای دکتر حسن فامیلی : خیابان‌شاه بیست متری اول آقای دکتر امان‌الله فتوحی (رادیولوژیست) : خیابان‌نادری کوچه نوبهار تلفن های ۳۳۵۳۳ ـ ۷۳۷۷۷ آقای دکتر موسوی‌زاده : خیابان پهلوی بالای بلوار کرج مقابل سینما امپایر آزمایشگاه دکترعلوی: سی متری نزدیك مجسمه شاهرضا مقابل خیابان ناهد. آقای دکتروحید مافی حصاری خیابان شاه سلسبیل شمالی رودکی شمالی، پلاك ۹۳۰ .

جنوب شرق

آقای دکتر ایرج ناصری سینا بیسیم نجف‌آباد ابتدای ۸متری‌خاکی

جنوب غرب

آقای دکتر شاهپور سیاهپوش‌خیابان امیریه‌ایستگاه‌البرز جنب‌مسجدفخریه

آقای دکتر محمد شاه حسینی جوادیه خیابان بیست متری‌ایستگاه نوبهار ـ آقای دکتر مهرداد پاك‌نیه خیابان آذربایجان، چهار راه خوئر تلفن ۶۵۰۷۲ ـ آقای دکتر محمدتقی اسفندیاری :شاهپورچهار راه‌مختاری تلفن ۲۰۹۱۸ ـ آقای دکتر علی‌اصغر سعادت : منیریه ۱۴۳ تلفن ۲۵۶۴۳ آقای دکترکمال پرتوی خیابان‌نواب چهار راه گلکار تلفن ۲۸۲۹۰ ـ آقای دکتر فخر موسوی خیابان خوش پائین چهارراه هاشمی‌جنب کوچه‌نظام آقای دکتر علیرضا طیاری : خیابان امیریه چهار راه مختاری ـ آقای دکتر امین صادقیه خیابان امیریه نرسیده به چهار راه مختاری تلفن: ۲۸۴۷۱ ـ آقای دکتر سید جواد میرقهاری خیابان امیریه اول خیابان

آگهیهای متفرقه

جرثقیل جاسب
تلفن ۲۷۸۱۸ و ۲۵۷۶۳
۱ـ۲۶ آ ـ ۴۳۶

کارخانجات صنعتی طلوع
Toloo
تولید کننده انواع مین و صندلی تماشو و ساین مصنوعات فلزی از شهرستانها نماینده فعال پذیرفته میشود.
نشانی خیابان خیام جنب وزارت بهداری فروشگاه طلوع تلفن ۵۷۹۳۱
۱ـ۲۶ آ ـ ۵۳۸

رادیو تلویزیون مامبو
تعمیرات رادیو و تلویزیون درمنازل و نصب رادیو گرام اتومبیل خیابان آکباتان ۳۳۳۰۷
۱ـ۲۶ آ ـ ۴۰۱

شناور فوگل یکفاز
۴۵ متری رسید قیمت بسیار نازل
تهروپ ـ میدان فردوسی
۱ـ۵ آ ـ ۲۹۴۵۰

نهال سیب لبنانی
وبهترین انواع میوه پیوندی تحویل آدرس تهران تلفن ۴۴۸۸۷
۱ـ۶ آ ـ ۲۰۹۲۱

قابل توجه
خمیر دندان نیکوتا ضدنیکوتین
خمیر دندان نیکوتا
دندانهای شما را تضمین میکند
ناصر خسرو داروئی شریف ۵۸۷۴۶
آ ـ ۶۰۴ ۱ـ۳۰

سرویس
جنرال
برای نصب و تعمیر آب گرم کن
در اختیار شماست
تلفن ۴۷۴۸۹

گم شده

مژدگانی
یك جلد تقویم بغلی محتوی دوچك سفید چند قطعه چك نوشته شده و دوبرگ قبض فروشگاه فردوسی روز جمعه ۱۰ آذر مفقود شده و قبوض و چکها بدردکسی نمیخورد ازیابنده تقاضا میشود بمغازه روبی لاله‌زار نو مراجعه ودوهزار ریال مژدگانی دریافت دارد.
آ ـ ۲۱۸۶۹

یك جلد شناسنامه بنام
حاجیه بی‌بی نقره صادره ازنیشابور بانضمام یك طغرا چك بانك ملی بمبلغ پانزده هزاررریال چند روز است مفقود شده‌از جوینده تمنی میشود به آدرس مسافرخانه آبادان نووافع دربازارچه مروی تلفن ۵۲۰۰۴ مراجعه ومژدگانی دریافت دارد. البته مراتب نیز ببانك اطلاع داده‌شده و چنانچه چك مزبور نزدکسی باشد ازدرجه اعتبار ساقط است. حاجیه بی‌بی نقره

برای برگذاری جشن های
عروسی‌از سالن های مجلل هتل مرمر استفاده فرمائید ـ هتل مرمر خیابان فیشر آباد (خیابان شمالی میدان فردوسی) تلفن ۶۶۱۰۱ ـ ۶۱۱۹۰ ـ ۶۸۵۷۹
آ ـ ۶۴۴ ۱ـ۶

طیور

مرغ نخرید
اگر میخرید مرغ سالم بخرید در حضور شما مرغ را میکشیم و پرمی کنیم بدن گرم تقدیم میداریم فروشگاه کشور طیور سه‌راه امین حضور

آگهی احضار
بغیر نظامی ناصر فرزند محمدتقی شهرت پورشهیدی که محل اقامت‌خود راتهران خیابان گرگان کوچه افخمی تعیین نموده وباتهام عضویت دردسته وجمعیتی که مرامشان اشتراکی است تحت پیکرد میباشد اخطار میشود که ظرف مدت دوماه از تاریخ نشرآگهی خود رابدادگاه تجدید نظرداره‌دادرسی ارتش معرفی نماید والا دادگاه طبق ماده ۲۶۱ قانون دادرسی و کیفرارتش رسیدگی ومبادرت بصدور رای‌خواهد نمود.
دادگاه تجدیدنظر شماره۳ اداره دادرسی ارتش
آ ـ ۲۹۵۹۸ ۱ـ۳

آگهی احضار
بغیر نظامی پرویز فرزند حسن شهرت‌دولاور دارنده شناسنامه۱۰۷۲ صادره از رشت متولد ۱۳۱۲ شغل مدیر حمام صادقی که محل اقامت‌خود را رشت صیقلان کوچه عاقلی منزل استامه‌ای تعیین نموده و باتهام‌عضویت دردسته و جمعیتی بامرام ورودیه اشتراکی تحت پیکرد میباشد اخطار میگردد که ظرف مدت دوماه از تاریخ نشر آگهی خودرا بدادگاه تجدید نظر شماره ۳ اداره دادرسی ارتش معرفی نماید والا دادگاه طبق ماده ۲۶۱ قانون دادرسی و کیفر ارتش رسیدگی ومبادرت بصدور رای خواهد نمود.
دادگاه تجدیدنظر شماره۳، اداره دادرسی ارتش
آ ـ ۲۹۵۹۶ ۱ـ۳

یوندز
مشهور ترین
کرم زیبائی جهان

در ۱۳۳ کشور
بفروش میرسد
یوندز راهنت روز
آزمایش کنید
آ ـ ۲۹۶۹۸

سوپر مارکت بن آمی
نیشر آباد
همه نوع مایحتاج زندگی در مجهزترین سوپر مارکت تهران

میخواهم بخوابم

این آخرین آرزوی موسولینی در ساعات بحرانی بود!

باران ریز ریز می‌بارید. هوا سرمائی مطبوع داشت. عده‌ای از اهالی شهر کوچك (مناجیو) که در آن ساعات زود برای رفتن بسر کار از خانه‌هایشان بیرون آمده بودند مجبور شده بودند باکمال تعجب چشمهای خواب آلودشان را بمالند:

آیا مردی که در طول خیابان اصلی داشت راه میسپرد... خودش نبود؟ وی اونیفورم مچاله شده‌ماشی رنك سربازان فاشیست بتن، چکمه های چرمین وواکس نخورده بپا، و کراواتی سیاه بگردن داشت. سردوشی ابدا نداشت حتی عقاب فاشیستی هم روی جبه کلاهش دیده نمیشد. روی شانه‌اش تسمه مسلسلی افتاده بود. در آن وضع درست شبیه یك دهاتی معمولی‌بود که از شکار بازگشته باشد.

وی باقدم‌هائی آهسته بسوی مدرسه‌ای میرفت که مرکز ستاد بریگاد پیراهن سیاه (مناجیو) محسوب میشد، طرف چپ وی شخصی که لباس سیویل بتن و تسمه مسلسلی بدوش انداخته داشت قدم برمیداشت چندقدم‌دورتر دو پیراهن سیاه غرق سلاح بحالت خبردار کاملا احترام آمیز اورا اسکورت می‌نمودند.

بزودی این خبر درمناجیوبپیچید: دوچه‌اینجاست!

ساعت پنج صبح آلفارومئوی‌دوچه که از کومو آمده بود از برابر مدرسه گذشته بود. آنهم درحالی که دو کامانکار آلمانی که روی بامهایشان دو مسلسل سنگین‌نصب شده بود آن را بدرقه میکردند.

سربازان آلمانی که درون دوکامانکار نشسته بودند اونیفورم های جنگی بتن داشتند و روی کلاهها و یقه‌هایشان علامت‌جمجمه اسکلت نقش بسته بود.

وقتی بجلوی مدرسه رسیدند اتومبیلها توقف کردند، دوچه از اتومبیل بیرون پرید، واردمدرسه شد، از نگهبانی که خواب آلود تفنگش را در آغوش داشت‌سئوال کرد:

ـ فرمانده‌تان کجاست؟

نگهبان در حالیکه پیش فنك کرده بود جوابداد: خوابیده‌است.

کماندان بریگاد سیاه مناجیو (امیلیو کاستللی) وکیل دادگستری وسرگرد ذخیره ارتش ایتالیا بود. کاستللی‌ها قدیمترین‌خانواده‌اشرافی مناجیو محسوب میشدندخانه. امیلیو کاستللی در خیابان (کاستلانودی کاستللی) قرار داشت این خیابان درست به‌کاخ وقلعه قدیمی‌ومخروبه اجدادی خانواده کاستللی منتهی میگردید.

پیراهن سیاهی، امیلیو کاستللی را باتکان بیدار کرد وورود دوچه را باو خبر داد. کاستللی باعجله بسوی مدرسه دوید وقتی بمقابل دوچه رسید بحالت احترام نظامی پاهایش را بهم کوفت و پرسید:

دوچه چه خدمتی میتوانم برای شما انجام بدهم؟

موسولینی روزهای ناگواری را پشت سر گذاشته بود، مذاکره با یاغی هادر میلان، فرار بسوی کومو بیخوابی شب پیش، بلاتکلیفی روزهای اخیر او را بشدت خسته کرده واز رمق انداخته بودند. ضمنا نباید فراموش کرد که وی مردی ۶۲ ساله وناسالم هم بود. بهمین جهت هیچ آرزوئی جز پیداکردن یك تختخواب گرم ونرم برای‌خواب نداشت، امیلیو کاستللی تختخوابی بهتر ومناسب تراز تختخواب پدرو مادرش واقع در کاخ قدیمی و یا (کاستلانودی کاستللی) در دسترس نداشت به دو پیراهن سیاه دستور داد دوچه را بانجا راهنمائی کنند و خودش پیشاپیش برای مرتب کردن تخت واطاق بکاخ دوید.

وقتی دوچه به کاخ رسید پدر و مادر پیر و بیمار کاستللی از تخت خواب برون پریده و ملحفه‌ها و روبالش‌های آنرا بسرعت تعویض نموده بودند. درون بخاری بزرك دیواری هیزم میسوخت. دیوارهای آن کاخ اشرافی بیش از یکمتر قطر نداشت، تزئینات اطاق نیز مجلل واشرافی و مناسب پذیرائی از دوچه بود.

موسولینی میتوانست در آنجا خودش را در محیط آرام ومطمئنی احساس کند.

دیکتاتوری بازیرپیراهن رکابی

هنوز موسولینی چشمهایش را هم نگذاشته بودکه‌ضربه‌ای بدرنواخته شد آجودان موسولینی از پشت در، از راه رسیدن اعضای حکومت و رجال فاشیست را گزارش داد.

وی هم‌چنین اظهار داشت که: وزراء ورجال فاشیست قصد دارند هرچه زودتر باشما ملاقات کنند.

اما دوچه میخواست بخوابد. او حاضر بود در آن لحظه بخاطر یك لحظه خواب کلیه اعضای دولتش‌را به شیطان حواله کند. به‌آجودانش دستور داد:

ـ به آنها بگو فوری مناجیو راترك گفته در حومه شهر جای مناسبی برای خود پیدا کنند و کنفرانس خود را نیز بدون‌حضور من تشکیل بدهند.

موسولینی خوابید، اما هنوززیاد پادشاه‌دوم را درخواب‌ندیده بود که باز بصدای چند ضربه نسبتا محکم از خواب پرید، فریاد زد:

ـ دیگر چه خبر شده است؟

صدای زنانه‌ای از پشت درگفت: من هستم، کلارتای تو:

موسولینی جوابداد: زود از این جادورشوما اگر تورااینجا ببینند چه خواهند گفت؟....

کلارتابا لحن عاشقانه‌ای گفت ـ آمده بودم بتو بگویم که من در خانه روبرو اقامت دارم. اگردر سالن از پنجره نگاه کنی میتوانی درست داخل اطاق مرابه‌بینی.

صدای کلارتا خاموش شد، و آهنك قدمهای نرم وزنانه او که آهسته آهسته دور میشد بگوش دوچه رسید.

چند دقیقه بعد، دوچه غرغرکنان غلطی زد و از تخت بزیر پرید..

کلارا پتاچی، به معشوقش موسولینی سلام فاشیستی میدهد

در حالیکه جز یك پیراهن رکابی بتن نداشت داخل سالن شد، پای پنجره رفت وبا احتیاط پرده‌سنگین ابریشمین را کنار زد، درآنسوی کوچه تنك که عرضش اندکی‌بیش از طول یك دست بود رستوران (سولانو) قرارداشت. دوچه‌توانست در پشت یکی از پنجره‌های طبقه اول رستوران هیکل زنی را که باو اشاره میکرد ببیند زن مزبور بایك دست کلاه کپی‌اش را از روی گیسوان سیاهش برداشت وبادست چپ نیز بوسه‌ای برای اوفرستاد.

وقتی موسولینی خیالش ازجانب معشوقه زیبایش کلارتا پتاچی‌راحت شد دو باره بتخت رفت و توانست چند ساعتی خوب بخوابد.

در خارج آفتاب بخوبی همه جا را تسخیر کرده بود که ضربه دیگری بدر نواخته شد. موسولینی از خواب پرید، کسی از پشت در گفت

ـ من پاولینی هستم دوچه باید بلادرنك باشما صحبت کنم.

موسولینی بایك پرش از تخت بیرون پرید، یکربع بعد لباس پوشیده وارد سالن‌شد. ازمذاکراتی که در آن ساعت بین موسولینی و پاولینی دبیر کل حزب رد وبدل شد هیچکس خبردار نشده است. ولی اینطور میتوان حدس زد که پاولینی دوچه راترغیب به دفاع تا آخرین قطره خون کرده بود.

در اثنائیکه‌پاولینی ودوچه‌مشغول مذاکره بودند در خیابان عده‌ای فریاد میکشیدند:

ـ دوچه، دوچه....

بالاخره موسولینی، پای‌پنجره رفت آن را گشود، در حدود صد نفر در خیابان زیر پنجره جمع شده بودند، همگی چشم به‌پنجره دوخته بودند، گویا منتظر بودند دوچه مثل سالهای پیش یکبار دیگر آنها رابانطق‌ها ووعده‌هایش افسون کند. دوچه از پنجره خم شد ودستش رابعلامت سلام فاشیستی دراز کرد. یکبار دیگر تبسم معروفش برلبانش نقش بست. ولی خطاب به جمعیت کلمه‌ای ازدهانش بیرون نپرید. در عوض رو به پاولینی کرده وگفت،

ـ امروز بمن خوشامد میگویند، ولی فردا میگویند به‌صلیبش‌بکشید، سیاست همین است!

ناتمام

برنامه سینماها

سینما آسیا ـ تلفن ۴۳۹۰۹
گناهکار نیویورك ـ سینما سکوپ ـ رنگی ـ دوبله بفارسی با شرکت الیزابت تایلور ـ ادی فیشر شروع ۱۱ صبح ۳ـ ۵ ـ ۷ ـ ۹ بعد ازظهر

سینما امپایر ـ تلفن ۴۹۰۸۱
سیرك وحشت ـ رنگی ـ دوبله به فارسی با شرکت اریکارمبرك شروع ۱۰ر۳۰ صبح ۳ـ۵ـ۷ـ۹ بعداز ظهر

سینما ایران ـ تلفن ۳۶۳۵۴
گلی در شوره زار ـ فارسی با شرکت تهمینه ـ ظهوری ـ همایون شروع ۱۰ر۳۰ صبح ۲ر۳۰ـ۴ر۳۰ ـ ۶ر۳۰ـ۸ر۳۰ بعد از ظهر

سینما ادئون ـ تلفن ۳۸۱۱۸
گناهکار نیویورك ـ سینماسکوپ رنگی ـ دوبله بفارسی با شرکت الیزابت‌تایلور ـ ادی فیشر شروع ۱۰ر۳۰ صبح ۲ر۳۰ـ۴ر۳۰ ـ ۶ر۳۰ـ۸ر۳۰ بعد از ظهر

سینما اسکار ـ تلفن ۴۵۷۹۷
توپهای ناوارون ـ سینما سکوپ ـ رنگی ـ دوبله بفارسی با شرکت گریگوری پك ـ آنتونی کوئین شروع ۱۰ صبح ۱ ـ ۳ر۳۰ ـ ۶ ـ ۸ر۳۰ بعد از ظهر

سینما ایفل ـ تلفن ۳۷۲۷۷
سایه‌های سفید ـ سینما سکوپ ـ رنگی ـ دوبله بفارسی باشرکت آنتونی کوئین ـ یوکوتامی ـ شروع ۱۰ر۳۰ صبح ۲ر۳۰ـ ۴ر۳۰ ـ ۶ر۳۰ ـ ۸ر۳۰ بعد از ظهر

سینما پلازا ـ تلفن ۴۴۳۵۵
پسرجادو ـ سینماسکوپ ـ رنگی ـ دوبله بفارسی شروع ۱۰ر۳۰ صبح ۳ـ۵ـ۷ـ۹ بعد از ظهر

سینما تخت جمشید ـ تلفن ۴۳۵۵۰
جنجال گیتار ـ دوبله بفارسی باشرکت الویس پریسلی شروع ۳ـ۵ ۷ـ۹ بعد از ظهر

سینما چارلی ـ تلفن ۶۸۴۶۱
جوراب قرمزها ـ رنگی وایداسکوپ دوبله بفارسی با شرکت جف‌چندلر ـ نیکول موری شروع ۱۰ر۳۰ صبح ۲ر۳۰ ۴ر۳۰ ـ ۶ر۳۰ ـ ۸ر۳۰ بعد ازظهر

سینما حافظ ـ تلفن ۳۴۰۷۴
زنده باد زنها ـ دوبله بفارسی با شرکت ادی کنستانتین شروع ۱۰ر۳۰ صبح ۲ر۳۰ـ۴ر۳۰ ـ ۶ر۳۰ ـ ۸ر۳۰ بعد ازظهر

سینما دنیا ـ تلفن ۳۳۸۱۲
پسرجادو ـ سینماسکوپ ـ رنگی ـ دوبله بفارسی شروع ۱۰ر۳۰ صبح ۲ر۳۰ـ۴ر۳۰ـ۶ر۳۰ـ۸ر۳۰ بعداز ظهر

سینما دیانا ـ تلفن ۴۳۰۱۰
زند ه‌باد زنها ـ دوبله بفارسی با شرکت ادی کنستانتین شروع ۱۱ صبح ۳ـ۵ـ۷ـ۹ بعد از ظهر

سینما رادیوسیتی ـ تلفن ۴۳۳۳۰
گناهکار نیویورك ـ سینماسکوپ رنگی ـ دوبله بفارسی با شرکت الیزابت‌تایلور ـ ادی فیشر شروع ۱۱ صبح ۳ـ۵ـ۷ـ۹ وربع بعد از ظهر

سینما رکس ـ تلفن ۳۴۱۶۹
سیرك وحشت ـ رنگی دوبله بفارسی باشرکت اریکارمبرك شروع ۱۰ر۳۰ صبح ۲ر۳۰ـ ۴ر۳۰ـ ۶ر۳۰ـ۸ر۳۰

سینما سعدی ـ تلفن ۳۶۴۶۸
آتلانتید ـ سینماسکوپ رنگی ـ دوبله بفارسی باشرکت هایاهاراریت شروع ۱۰ر۳۰ صبح ۲ر۳۰ـ۴ر۳۰ ـ ۶ر۳۰ـ۸ر۳۰ بعد از ظهر

سینما سهیلا ـ تلفن ۳۶۴۳۴
زند ه‌باد زنها ـ دوبله بفارسی با شرکت ادی کنستانتین شروع ۱۰ر۳۰ صبح ۲ر۳۰ـ۴ر۳۰ ـ ۶ر۳۰ ـ ۸ر۳۰

سینما کریستال ـ تلفن ۳۷۶۷۵
توپهای ناوارون ـ سینما سکوپ ـ رنگی ـ دوبله بفارسی با شرکت گریگوری پك ـ آنتونی کوئین شروع ۱۰ صبح ۱ ـ ۳ر۳۰ ـ ۶ ـ ۸ر۳۰

سینما متروپل ـ تلفن ۳۹۴۱۰
آتلانتید ـ سینماسکوپ رنگی ـ دوبله بفارسی باشرکت هایاهاراریت شروع ۱۰ر۳۰ صبح ۲ر۳۰ـ ۴ر۳۰ ـ ۶ر۳۰ـ۸ر۳۰ بعد از ظهر

سینما مولن روژ ـ تلفن ۷۲۹۴۹
توپهای ناوارون ـ سینما سکوپ ـ رنگی ـ دوبله بفارسی با شرکت گریگوری پك ـ آنتونی کوئین شروع ۱۰ر۳۰ صبح ۱ر۳۰ ـ ۴ ـ ۶ر۳۰ ـ ۹ بعد از ظهر

سینما میامی ـ تلفن ۷۷۳۲۹
گلی در شوره زار ـ فارسی با شرکت تهمینه ـ ظهوری ـ همایون شروع ۱۰ر۳۰ صبح ۲ر۳۰ـ ۴ر۳۰ ـ ۶ر۳۰ـ۸ر۳۰ بعد از ظهر

سینما مهتاب ـ تلفن ۴۷۷۷۷
توپهای ناوارون ـ سینما سکوپ ـ رنگی ـ دوبله بفارسی با شرکت گریگوری پك ـ آنتونی کوئین شروع ۱۰ر۳۰ صبح ۱ر۳۰ ـ ۴ ـ ۶ر۳۰ ـ ۹ بعد از ظهر

سینما نیاگارا ـ تلفن ۶۵۳۰۷
آتلانتید ـ سینماسکوپ رنگی ـ دوبله بفارسی باشرکت هایاهاراریت شروع ۱۰ر۳۰ صبح ۳ـ۵ـ۷ـ۹ بعداز ظهر

سینما هما ی ـ تلفن ۳۰۲۱۶۹
آتلانتید ـ سینماسکوپ رنگی ـ دوبله بفارسی باشرکت هایاهاراریت شروع ۱۰ر۳۰ صبح ۲ر۳۰ـ ۴ر۳۰ ـ ۶ر۳۰ـ۸ر۳۰ بعد از ظهر

سینما آریا ـ تلفن ۳۹۸۸۴
حادثه دونکرك ـ دوبله بفارسی واید اسکرین باشتراك جان میلز شروع ۱۰ صبح ـ ۱۲ ونیم ـ ۳ ـ ۵ ونیم ـ ۸ بعداز ظهر

سینما برلیان ـ تلفن ۳۳۵۳۵
توپهای ناوارون ـ سینما سکوپ ـ رنگی ـ دوبله بفارسی با شرکت گریگوری پك ـ آنتونی کوئین شروع ۹ر۳۰ صبح ۱۲ر۳۰ ـ ۳ ـ ۵ر۳۰ ـ ۸ بعد از ظهر

سینما تاج ـ تلفن ۴۳۰۶۴
آخرین قطار گان هیل ـ رنگی ـ دوبله بفارسی با شرکت آنتونی کوئین شروع ۱۰ر۳۰ صبح ـ ۲ر۳۰ ـ ۴ر۳۰ ـ ۶ر۳۰ ـ ۸ر۳۰ بعد ازظهر

سینما المپیا ـ تلفن ۶۵۷۹۸
توتو تارزان ـ پانورامیك ـ دوبله بفارسی ـ باشرکت توتو مارلین‌بوفرد شروع ۲ر۳۰ـ۴ر۳۰ـ۶ر۳۰ ـ ۸ر۳۰

سینما پرسپولیس ـ تلفن ۵۸۱۰۸۳
توتو تارزان ـ پانورامیك ـ دوبله بفارسی با شرکت توتو ـ مارلین بوفرد شروع ۱۰ر۳۰ صبح ۱۲ـ۲ـ۴ـ۶ـ۸ بعداز ظهر

سینما پارك ـ تلفن ۳۵۰۴۷
دوچشم، دوازده دست ـ هندی ـ دوبله بفارسی باشرکت شانتارام شروع ۱۰ر۳۰ صبح ـ ۲ر۳۰ـ ۴ر۳۰ ـ ۶ر۳۰ ـ ۸ر۳۰ بعد از ظهر

سینما تهران ـ تلفن ۳۸۱۶۵
گلی در شوره زار ـ فارسی با شرکت تهمینه ـ ظهوری ـ همایون شروع ۱۰ر۳۰ صبح ۲ر۳۰ـ ۴ر۳۰ ـ ۶ر۳۰ـ۸ر۳۰ بعد از ظهر

سینما پردیس
دهلیز مرگ ـ (کاریل چسمان) وایداسکرین با شرکت ویلیام کامپل شروع ۱۰ر۳۰ صبح ۲ر۳۰ ـ ۴ر۳۰ ـ ۶ر۳۰ ـ ۸ر۳۰ بعد از ظهر

سینما زهره تلفن ـ ۳۰۴۸۰۸
توپهای ناوارون ـ سینما سکوپ ـ رنگی ـ دوبله بفارسی با شرکت گریگوری پك ـ آنتونی کوئین شروع ۹ر۳۰ صبح ۱۲ر۳۰ ـ ۳ ـ ۵ر۳۰ ـ ۸ بعد از ظهر

سینما سیلوانا ـ تلفن ۳۳۷۷۷
پیمان ـ باشرکت: ژاله ـ روانبخش شروع: ۲ر۳۰ـ۴ر۳۰ـ۶ر۳۰ ـ ۸ر۳۰ بعد از ظهر

سینما کارون ـ تلفن ۴۰۰۶۵
دختر پرنده ـ هندی ـ دوبله بفارسی شروع ۲ر۳۰ ـ ۴ر۳۰ ـ ۶ر۳۰ ـ ۸ر۳۰ بعد از ظهر

سینما مراد ـ تلفن ۳۷۳۸۹
جنگهای تقابدار ـ سینما سکوپ ـ رنگی ـ دوبله بفارسی باشرکت لکس بارکر ـ جلوآلونزو شروع ۱۰ صبح ۲ر۳۰ ۴ر۳۰ ـ ۶ر۳۰ـ۸ر۳۰ بعد ازظهر

سینما البرز
برده های افریقا ـ دوبله بفارسی رنگی با شرکت جف‌چندلر شروع ۱۰ ۱۲ـ۲ـ۴ـ۶ـ۸ بعد از ظهر

سینما فری ـ تلفن ۲۷۸۹۳
الامو ـ رنگی ـ دوبله بفارسی با شرکت جان‌وین ـ ریچاردویدمارك شروع ۳ـ۶ـ۹ بعداز ظهر

سینما رزیتا ـ تلفن ۸۳۰۱۳۸
شبهای اروپا ـ رنگی ـ دوبله بفارسی با شرکت کارمن سویلا شروع ۴ر۳۰ـ۶ر۳۰ـ۸ر۳۰ بعد از ظهر

سینما فردوسی ـ تلفن ۳۵۷۸۴
الامو ـ رنگی ـ دوبله بفارسی باشرکت جان‌وین ـ ریچاردویدمارك شروع ۹ صبح ۱۲ـ۳ـ۶ـ۹

سینما مشعل ـ تلفن ۳۳۸۲۶
دور دور توست ـ دوبله بفارسی باشرکت ادی کنستانتین شروع ۱۰ر۳۰ صبح ـ ۲ـ۴ـ۶ـ۸ بعداز ظهر

سینما شهناز
الامو ـ رنگی ـ دوبله بفارسی با شرکت جان‌وین ریچاردویدمارك شروع ۱۰ر۳۰ صبح ـ ۲ر۳۰ ـ ۵ر۳۰ ـ ۸ر۳۰ بعدازظهر

تئاترها
تئاتر پارس ـ تلفن ۳۸۸۱۱
دختر آتشپاره ـ بانضمام کنسرت بانو آفت. شروع ۸ر۳۰ بعد ازظهر.

جامعه باربد ـ تلفن ۳۳۲۶۵
بابا خارکن ـ شروع ۸ر۳۰

متن مصاحبهٔ آجوبی‌سر دبیرایزوستیا باکندی ـ ٤

ترجمه : ص . رحمان زاده

بودجه های نظامی باید کاهش یابد

سطح زندگی مردم جهان در دوره صلح و آرامش بالا خواهد رفت

رئیس جمهوری :

احساس ماازقراردادهای یالتا وپتسدام این بود که درنتیجه این‌قراردادها در اروپای شرقی انتخابات آزاد صورت خواهد گرفت. ولی بنظر ما هیچیك از این کشورها راه ورژیم خودرابا آزادی انتخاب نکرده‌اند . شما ممکن است بگوئید که آنهامیل دارند تحت رژیم کمونیستی بسربرند ولی اگر آنها چنین رژیمی رانخواهند هیچ‌امکان وفرصتی برای تغییر این رژیم ندارند .

ماعقیده داریم که اتحاد شوروی بدون کوشش به‌تحمیل سیستم کمونیستی بمردم جهان امکان خواهد داد که مردم آنچنان زندگی کنند که خود میخواهند .در چنین صورتی روابط اتحاد شوروی وایالات متحده بنحو مطلوبی درخواهد آمد و مردم کشور های ماکه اکنون دربیم‌از خطر جنك بسرمیبرند خواهند توانست درصلح زندگی کنند و خواهند توانست سطح زندگی خود را خیلی بالابرند .همچنین من عقیده دارم که مادارای آنچنان امکانات وسیع در هردوکشور هستیم که میتوانیم بایکدیگر همکاری کنیم و نکوشیم که‌عقاید خودرا بخود ویادیگری‌تحمیل کنیم.

آجوبی :

البته آقای رئیس جمهوری من انتظار ندارم که در چنین مدت کوتاهی موفق‌شوم ایمان و اعتقادات شمارا تغییربدهم‌همچنان که‌شما نباید توقع داشته باشید که بتوانید دراین مدت‌مرام‌وایمان مراعوض کنید شما باصدر شورای وزیران و دبیراول کمیته مرکزی حزب کمونیست اتحادشوروی‌صحبت‌ومذاکره کرده‌اید و میدانید که‌اوموفق نشدشمارا متقاعد کند ویااصلاسعی نکرد که نظروعقیده شمارا تغییر بدهد.

این موضوع چنانچه میدانید بسته بقضاوت فردی است‌ممکن است کسی انتخاباتی‌راآزاد بداندودیگری آنراغیردمکراتیك بخواند. مثلا در بسیاری از کشورهای آمریکای لاتین ، تحولات انقلابی عظیمی بوقوع پیوسته است ، مدتهای زیاد شما (ژنرالیسمورافائیل لئونیداس) تروخیلو رانمایندهٔ یك انتخابات آزادمیدانستید ،اما بهتراست دراین باره خودمانرا مقید ببحث تکنیم و سئوال دیگری رامطرح سازیم .

آجوبی :

آقای رئیس جمهوری ، اجازه میدهید این سئوال را ازشما بکنم ؟ بخوبی میدانید که اتحادشوروی آمادگی خودرا برای‌قبول هرنوع پیشنهادی از طرف دول غربی دربارهٔ کنترل وبازرسی بین‌المللی درمورد خلع سلاح اعلام داشته‌است ، یعنی این بازرسی رادرصورتیکه موافقتنامه‌ای درباره خلع سلاح کامل‌وعمومی بامضاء برسد ، پذیرفته است . در همانحال اتحاد شوروی‌امکان توافق دربارهٔ مسائـــل دیگر اعلام داشته بامسائلی که حل آنها ممکن است بکاهش خطر جنك بینجامد ودرآینده نزدیکی صورت‌پذیرد.

چنین پیشنهادهائی بعنوان مثال عبارتند از : پیشنهادهـائی درباره کاهش بودجه‌های نظامی ، انصراف از استعمال سلاحهای اتمی ، انعقاد قرارداد عدم تجاوز بین کشورهای عضو ناتو و پیمان ورشو ، احضار سربازان خارجی از قلمرو کشورهای دیگر، ایجاد منطقهٔ آزاد غیراتمی ، و یا پیشنهادهای دیگری علیه حمله ناگهانی.

نظرشما دربارهٔ خلع سلاح کامل و عمومی وکاهش بحران های بین‌المللی چیست ؟

رئیس جمهوری :

درپایان مذاکرات مك‌کلوی ـ زورین در سپتامبر گذشته ایالات متحده واتحاد شوروی در اصول مذاکرات دربارهٔ خلـع سلاح کامل وعمومی اعلام توافق کردند ، بنظر من اکنون باید بتدریج برای تکمیل همان توافق کوشش بعمل بیاید .

اتحاد شوروی وایالات متحده دراین باره اختلاف نظراساسی دارند که بایستی حل بشود . ما عقیده داریم برای اطمینان ازخلع سلاح‌هرطرفی ، بموجب توافقی که در این‌باره شده ، یك‌بازرسی کامل و کافی بعمل بیاید . اتحاد شوروی بمامیگوید که بماویا یك مرجع بین‌المللی اجازه خواهد داد که در باره سلاحهای‌ازبین‌رفته بازرسی بعمل بیاورد ، ولی اجازه نخواهد داد که ما یاآن مرجع برای دانستن اینکه چه سلاحهائی باقی مانده بازرسی‌کنیم. یکطرف ممکن است ۱۰۰بمب را از بین ببرد ولی ۱۰۰۰ و یـا ۲۰۰۰بمب را نگهدارد .

اگر شما واقعا میخواهید آمادهٔ خلع سلاح مطمئن‌تروصحیحی بشوید ، بنظر من چنین می‌آید که بایستی بابازرسی نه‌تنهاسلاح های منهدم شده ، بلکه سلاحهای باقیمانده نیز موافقت کنید،در غیر اینصورت ما هیچگونه اطمینان و تضمینی برای هیچیك از طرفین نخواهیم داشت . اگرما بتوانیم دربارهٔ یك سیستم بازرسی موثر توافق کنیم بنحویکه هرکشور مطمئن‌شود که کشور دیگر باین توافق پای‌بند است ، آنوقت میتوانیم بخلع سلاح کامل و عمومی نیز برسیم.

باین دلیل است که من فکر میکنم توافق برای قطع‌آزمایش های اتمی بعنوان اولین‌قدم ، اهمیت حیاتی دارد . پس‌از این توافق قدم‌بقدم میتوانیم بسلاحهای اتمی ، موشکها ، نیروهای زمینی، دریائی و موارد دیگر برسیم و دربارهٔ آنها نیز توافق کنیم .اگر مادربارهٔ این موارد موافقتنامه‌ای امضاء کنیم ، بعدمیتوانیم دربارهٔ خلع سلاح کامل وعمومی نیز قراردادامضاء کنیم .

من فکر میکنم تعهد کشورهای عضوناتو وپیمان ورشو باینکه بایکدیگر در صلح بسربرند ، بمقصود ماکمك خواهدکرد. من کاملا مطمئنم که مامیتوانیم هرقدم قابل تصوری را برای جلوگیری از حمله ناگهانی برداریم . من مطمئنم که اگر روابط کشورهای ماعادی بشود، تسلیحات دوطرف‌کاهش خواهدیافت.

باقی دارد

برای مبادله سرپوشهای آلومینیومی روغن نباتی گل. با برگ‌های جایزه فقط تا سی‌ام آذرماه فرصت دارید.
در تهران وشهرستانها بنمایندگان رسمی روغن نباتی گل مراجعه فرمائید.

نادر
فروشندهٔ مدرن‌ترین پارچه‌های پشمی ابریشمی نخی ساده وگلدار
تهران ـ چهارراه شاه (سی‌متری نظامی)
کاشی ٤٤٦ تلفن ٤٩١٨٣

تاریخ ۱۱ر۹ر۱۳٤۰

آگهی مزایده فروش لوازم یدکی ماشینهای متحرك ساختمانی نو

شرکت سهامی تصفیه نفت‌ایران چندقلم‌لوازم یدکی ماشینهای متحرك ساختمانی نونامبرده ذیل راباوضع موجود ودر محل کنونی (محوطه انبار اجناس مازاد شرکت در آبادان)ازطریق مزایده بفروش میرساند .

۱ـ لوترنواسکریپر — 1. Le Tourneau Scraper — model G6, LP, F & FP
۲ـ اورتون موبیل کرین(جرثقیل) — 2. Orton Mobile Crane — model 8UG
۳ـ هویسترفورك‌لیفت — 3. Hoyster Fork Lift — model VT75

شرکت کنندگان باید مبلغ پنجاه هزار ریال نقد بعنوان سپرده بصندوق شرکت در آبادان بپردازند .

پیشنهادات حداکثر تاساعت ۱۲ ظهرروز چهارشنبه ۱۳ دیماه ۱۳٤۰ پذیرفته خواهند شد.
برگ پیشنهاد مزایده و صورت لوازم یدکی مزبور در دفتر اداره پیمانکاری شرکت تصفیه نفت ایران موجود بوده ودر صورت تقاضا ارسال خواهد گردید.

۱ـ۳ آ ـ ۲۹٦٥٤

کیسهٔ آب گرم اوانس لوورد دوبیر (مخمر آبجو)
اوانس ـ مالت اوانس ـ روغن ماهی اوانس
شربت برموان اوانس (الگزیر برو موو والریان)
آمپول نئوهپاتکس اوانس ـ قرص پورگویدس
اوانس
ورمیفوژ اسمیت داروی ضدکرم

از : تایمز مالی

سوریه آینده نامعلومی دارد

پس از سه سال خشکسالی‌مداوم، یعنی در تمام دوره وحدت سوریه و مصر اینك برای اولین بار باران ناگهان شروع بباریدن کرده‌است انتظار میرود که خرمن زمستانی خرمن مرغوبی‌باشد به‌اعتقاد کشاورزان سوریه‌ای این باران ها نمودار این است که انقلاب سپتامبر موردتائید خداوند میباشد اکنون که‌در سوریه پس از سه‌سال انتخابات انجام میگیرد نمیتوان‌وضع پس‌ازانتخابات راکاملا پیش بینی کرد .ولی‌چنین بنظر میرسد که موقعیت کنونی‌این کشور مانند موقعیت آن درسال ۱۹٤٥ (که سوریه مستعمره‌انگلیس بود) مخاطره آمیز باشد : این حقیقت که احزاب سیاسی سوریه حق شرکت در انتخابات را ندارند نامزد های انتخاباتی باید ازمنفردین باشند ـ بدان معنی است که‌حتی‌پس از تعیین نتیجه قطعی ،باز تعیین وضع آنها خالی از اشکال نیست .

شاید بتوان گفت جای خوشوقتی باقی است که انتخابات آغاز شده استو دیگر باید از بدبینی دست کشیده باستثناء لبنان ،انتخابات در میان‌همسایگان سوریه درخاورمیانه، در مصر و برای مثال در عراق و عربستان سعودی وضع روشنی‌ندارد وبگفته بهتر غیر عادی است .

سیاستمدارانی که ارتش پس‌از انقلاب سپتامبر درسوریه روی‌کار آورد بحد افراط نسبت بمردم‌وفادار بوده‌اند . و عده انتخابات درمدت چهار ماه بمردم داده شد .

اکنون این وعده نه هفته زودتر عملی شده است .

شاید اینطور فرض شود که‌سبب این امر ضعف حکومت موقت‌دکتر کزبری و یا فشار شدید ارتش‌بوده است خواه این فرضیه صحیح‌باشد و خواه غلط ، مسئله اساسی اینست که سوریه تجدید استقلال کرده و قدم نخست را بخوبی برداشته است

رعایت آداب

شواهد امر نشان میدهند که‌پس از انقلاب سپتامبر اکنون دمشق وضع مساعدی دارد . اینطور بنظر میرسد که هرکس مایل است کار ها جریان عادی خود را طی کند و همه چیزطبق‌اسلوب گذشته‌پی‌ریزی شود .

مقررات وآئین نامه‌های انتخاباتی بطورعجیبی‌زیر پاگذاشته‌شده‌است. نامزد های انتخاباتی حق مصاحبه رادیوئی و تلویزیونی را ندارند . گزارش های مطبوعاتی وسخن‌رانی های نامزد های انتخاباتی نباید بیش از ٦٥ سطر درروزنامه ها درج‌شود متن این مصاحبه ها در صفحه اول وآخر جراید نباید منتشر گردد .

کنفرانس های عمومی نیز از طرف دولت ممنوع شده است نظیر همین تضییقات نیز در اعلامیه یا پیمانیکه اخیرا توسط ۷۰ تن از رهبران طراز اول احزاب سوریه امضاء شده بود دیده میشود . این اعلامیه‌ایست که درآن‌نه تنها‌آزادی های فردی تضمین شده است ، بلکه طبق نص صریح قانون یك اقتصاد «مختلط» را مورد تصویب قرار داده است . آخرین بخش‌این اعلامیه درخور توجه است . زیرادر این قسمت رهبران انقلاب سوریه (خصوصا رهبران طبقه متوسط) بالاتفاق تصمیم گرفته‌اند که کوچك‌ترین پاسخی باتهامات قاهره ندهند و هیچیك از تمایلات مصریها را جامهٔ عمل نپوشانند .

بنابر این کاملا میتوان حدس زد هرکس نیز در انتخابات امروز برنده شود کوچکترین تلاشی در راه محو اصول اقتصادی پیشین سوریه نخواهد کرد . اصلاحات ارضی یکی از اصول اساسی اقتصاد پیشین سوریه بوده است.سیاست‌مداران دست راستی سوریه (اگر در انتخابات پیروز شوند) یقینا جرات لغو این اصول را نخواهند داشت . سیاستمداران دست چپ‌نیز مایل باین امر نیستند . این لایحه اصلاحات ارضی نیست که باید لغو شود لوایحی که باید لغو شوند ، لایحه ملی کردن صنایع و تصویب نامه‌های بازرگانی است که در زمان حکومت سرهنك جمال عبدالناصر برخلاف میل مردم سوریه مورد تصویب قرار گرفته است .

اکنون یك کمیته تجدید نظر اقتصادی زیرنظر عزت طرابولسی (رئیس پیشین بانك سوریه)دقیقا این تصویب نامه ها را موردبررسی قرار داده است و بزودی پیشنهاد هائی در این زمینه تهیه خواهدکرد دکتر طرابولسی دانشمند اقتصاد سوریه بعنوان‌یك آزادیخواه‌شناخته شده است. اوهنگامیکه جمهوری متحد عرب تشکیل شد از طرف ناصر بکار خوانده شد، ولی‌هنگامی که تصویب‌نامه های شدیدبازرگانی وضع شد از شغل خود استعفا داد. آنطور که از قراین هویداست‌ارتش در وضع پس ازانتخابات سوریه‌بی تاثیر نخواهد بود . افسران‌ارتش نه‌تنها وضع انتخابات را زیر نظر گرفته‌اند ، بلکه خود را نگهبانان دموکراسی نیزمینامند .

دکتر کزبری وضع روشنی‌ندارد زیرا او زمانی ارتباط نزدیك‌باادیب شیشکلی دیکتاتور پیشین سوریه داشته است. این مسئله‌چندان قابل قبول نیست که‌استعفای اووشرکتش درانتخابات تنها بخاطر فشار ارتش بوده‌است . ولی مسئله در خور توجه اینست که‌استعفای‌او درست‌مصادف با انفصال یکی از پسر عمو هـای نظامی او (که نقش بزرگی را در انقلاب بعهده داشته) از مقامات ارتش گشته است .

باوضع کنونی سوریه و وجود جناحین مختلف دراین کشور چنین‌بنظر میرسد که‌ازفردای‌انتخابات دسته بندیهای‌ائتلافی درسوریه‌ایجاد شود. ممکن است که نفوذ رهبران دست راست‌نظیرفاظم القدسی‌توسط رهبران سوسیالیست حزب پیشین بعث اکرم حورانی وصلاح بیطار خنثی گردد . حتی ممکن است‌زمینه روی کار آمدن خالد العظم ـ میلیونر معروف‌سوریه که درسال ۱۹۵۷ با روس هاوارد مذاکره شدفراهم‌شود خالد العظم بخاطر ثروت خود و همچنین اطلاعات وسیع بازرگانیش مورد قبول طبقه بازرگانان است ،و ازطرفی دست چپی ها نیزاو رابخاطر مذاکراتی که پیشتر باروس‌ها کرده است، مورد احترام قرار میدهند . ولی آنچه را که کاملا میتوان‌فرض کرد اینست که اقلا درمراحل‌اولیه پس‌از انتخابات و تازمانیکه ارتش در صحنه باقی مانده است ، این رهبران باقی خواهند بود .

جبهه متحد

اکنون چنین بنظر میرسد که‌به استثناء کمونیست‌ها سیاستمداران دیگر سوریه یك جبهه متحد را تشکیل داده باشند . ولی ازانقلاب تاکنون هنوز یك خط مشی‌سیاسی مشخص نگشته است .مسئله درخور توجه اینست که هرگاه خط مشی سیاسی مشخص گردد آیا باز سیاستمداران این جبهه متحد را حفظ خواهندکرد یااینکه (همانطور که درگذشته اتفاق افتاده است) سیاستمداران قادر نخواهند بود تعادل قوا را حفظ کنند و در آن صورت ارتش برای موازنه قوا قدم‌به میدان خواهد گذاشت .

مکتوب

دویست و چهل و سوم

آذر ماه ۱۳۴۰

دوست گرامی

میدانید که مردم این عهد وزمانه ، درتحت فشار شرائط فعلی تمدن ، روزبروز بیشتر احتیاج بکمک‌های روانی را برای خود وبستگان خود احساس میکنند ، و هرروز قدری بیشتر به روانشناسی رومیآورند. بقول پروفسور آلکساندر ، اگر این عصر را عصر روانشناسی بنامند مناسب‌تر است تا «عصرآتم» . البته این‌توجه و علاقه روز افزون‌مردم به روانشناسی (که نتیجه‌اش خودشناسی است) بهرنحوی باشد خوب است . معذلك مقداری از مطالب هست که اگر مردم ، قبل‌از رجوع به روانکاو ویاکتبی که از این مباحث گفتگو میکنند ، بدانند خیلی بهتر است .

دراین دوسال که کتاب مختصر «روانکاوی» را منتشرکرده‌ام ، از نامه‌ها و پرسش‌ها معلومم شدکه مردم میخواهند بطور قطع بدانند آیا روانکاوی واقعا میتواند دردهایشان را علاج‌کند یا اقلا تسکین‌دهد یانه ؟ چون عده خیلی زیادی هنوز درتاثیر معجزات این‌علم نسبتا جدید تردید دارند . مثلا یکی میخواهد بداند آیا از خشم زیاد وبیموردش میتواند جلوگیری کند ؟ آیا خجولیش که امکان هرگونه ابراز وجود را از او سلب کرده رفع میشود ؟ آیا لکنت زبانش باز خواهد شد ؟ آیا ترك مشروب میتواند ؟ آیا شخصیتش را میتواند آنقدر قوی سازدکه درمقابل اجحاف و زورگوئی بایستد وزیربار نرود ؟ آیا روزی‌میرسد که درمقابل جنس مخالف دست وپایش راگم نکند ؟ زیادی خاضع یا زیادی شوخ زیادی خشك‌و سرد نباشد ؟بیخوابی و سردردو کم‌اشتهائی یا پرخوریش رفع خواهد شد ؟...

عده دیگر میپرسند آیا روانکاوی از نبوغ هنری‌آنها نخواهد کاست ، یا قلب مهربانشان را خود خواه و سخت نمیسازد ، یا عفت‌پرستی را سست ومذهب را لق نخواهدکرد ؟ عده‌ای دیگرمیترسند مطیع و منقاد روانکاو شوند و شخصیت خودشان از بین برود ....

وقس علیهذا ...

بنده هیچیك از این پرسش‌ها و تردیدها را قابل تحقیر نمیدانم، بلکه بعکس گمان میکنم این‌تکلیف بعهده صاحب‌قلمان و گویندگان است که بقصد خدمت بخلق مردم را باعباراتی روشن و ساده ازتاریکی بیرون آرند بهرحال بنده بسهم خودم درچاپ سوم « روانکاوی » انشاءاله فصلی برآن خواهم افزود که جواب تمام پرسش‌های فوق را شامل باشد ، ولی ناشران وگویندگان کمیته بهداشت روانی (ازقبیل دکتر صاحب‌الزمانی) اگر درمباحث رادیوئی خود نکات فوق را برای مردم روشن سازند خدمتی بسزا انجام میدهند . چون مختصر توجهی بروش فعلی این جامعه پرغلیان ، هربیننده بیغرضی را که ذهنش مفلوج نباشد ، دچار وحشت میکند ...

***

دیگر اینکه ـ ظاهرا میل مشروع الموتی به سخت‌گیری موجب شده است که سرگاو در خمره‌گیرکند . از وقتی شاه علنا فرمود «دادگستری باید بقدری قوی شود که اگر منهم خواستم اعمال نفوذکنم نگذارد» امینی والموتی ـ مثل اینستکه میکوشند زالوهائی را که مسئول باین روز افتادن ایرانند بدام فرشتهٔ چشم بسته عدالت‌بکشانند. ولی لابد برخورده‌اند باینکه مسئولین درجه اول عده زیادی از وزرای سابق هستند ،که یا بعلت اعمال یا بعلت سوء استفاده از مقام یا بعلت خوشرقصی و تبعیض و سودجوئی کار این کشور پرنعمت واین ملت پرگذشت را بدریوزگی امروز رسانیده‌اند . البته این مطلبی‌است کاملا صحیح ، چون قانون اساسی ما تمام دستگاه‌های قوه مجریه را دربست بمسئولیت و قدرت وزرا سپرده و فقط از آنهاست که نمایندگان ملت حق مؤاخذه دارند . خوب خمره‌ای که سرگاو درآن گیر کرده همینجاست که برای تعقیب وزرا سنت براین جاری شده‌که عده‌ای بغلط معتقد شوند حتی وزرای سابق را هم نباید بدون رضایت مجلس بمحکمه کشید . یاللعجب ! واقعا آناتول فرانس حق دارد که میگوید «غالبا عقیده‌ای را که همه یکسان و بدون تردید میگویند عقیده‌ایست که هیچکس زحمت رسیدگی بحقیقت آنرا بخود نداده است .» من‌هنوز نمیفهمم از کدام اصل قانون اساسی و متمم آن این استنباط غلط که بدون تردید یکی‌از مؤثرترین علل خرابی ایرانست پیدا شده ؟ مبالغه نپندارید یکی‌از مؤثرترین علل خرابی ایران‌همین تعبیر مضر وغلط است . زیرا کار مملکت وسرنوشت ملت بدست وزراست ، و وزرا چون میدانند تعقیب آنها ، حتی درزمان معزولی ، کاریست عملا نشدنی، هرچه میخواهند میکنند یا هرچه باید بکنند نمیکنند ، وبا اشاره دست وچشم وابرو تقصیر را همیشه بگردن مافوقان یا زیردستان میاندازند. برای اثبات عرضم اجازه دهید اصولی‌که مستمسك تعبیر آنان است بیادتان بیاورم : اصل بیست‌وپنج متمم قانون اساسی میگوید :

« تعرض بمامورین دیوانی درتقصیرات راجعه بمشاغل آنها محتاج به تحصیل اجازه نیست مگر درحق وزراء که رعایت قوانین مخصوصه دراین باب باید بشود ـ اصل چهل وچهارم : شخص‌پادشاه از مسئولیت مبری است ووزراء دولت درهرگونه امور مسئول مجلسین هستند ـ اصل شصت‌وچهارم : وزراء نمیتوانند احکام شفاهی یاکتبی پادشاه را مستمسك قرار داده سلب مسئولیت از خودشان بنمایند»

چنانکه ملاحظه میفرمائید باکمترین فهم قضائی هم هرکس‌بخوبی میفهمد که درهیچ‌یك از این اصول مقرر نشده است باینکه تعقیب وزرای سابق باتصویب مجلس باشد . حتی بعکس ، از اصل دوازدهم بصراحت برمی‌آید که‌اگرمقننین چنین منظوری داشتند تصریح‌میکردند، چنانکه‌در بارهٔ اعضای مجلس کرده‌وگفته‌اند «بهیچ‌عنوان‌و بهیچ‌دست‌آویزکسی بدون اطلاع وتصویب مجلس شورای ملی حق ندارد متعرض اعضای آن بشود ، اگر احیانا یکی‌از اعضا علنا مرتکب جنحه وجنایتی شود ودرحین ارتکاب دستگیر گردد باز باید اجرای‌سیاست درباره او باستحضار مجلس باشد .» خوب درست توجه فرمائید : قانون‌اساسی ما درباره نمایندگان مجلس با این ابرام تصریح نموده‌است که بدون اجازه مجلس تعقیب نشوند ، معذلك بمحض اینکه از نمایندگی‌افتادند درمقابل قانون با همه مساوی میشوند ومثل هرعابر عادی خیابان دادگستری میتواند تحت تعقیبشان قرار دهد . آنوقت چطور در مورد وزرا (که بهیچوجه چنین تاکید وتصریح ودستوری درهیچیك از اصول قوانین اساسی ما نیست) میشود گفت که این اشرف مخلوقات حتی وقتی هم از کار افتادند و آدم عادی شدند باز نباید آنها را تعقیب کرد مگر با اجازه مجلس ؟ این اشتباهیست بسیار مضر و خطرناك . همین موجب شده است‌که مسئولین واقعی سرنوشت ملت یعنی وزراء غالبا بحکم جاه‌طلبی برسر کار آیند ، هرسوء استفاده‌ای که میتوانند از مقام وقدرت خود بکنند وبدون تشویش بروند ، چون بخوبی میدانند که منتهای تنبیه‌شان چند دشنام سانسور شده جرائد است یا چند روز معزولی . امینی والموتی اگر همین یك اشتباه را عملا مرتفع‌سازند خدمت شایانی انجام داده‌اند .

***

دیگر اینکه ـ پس پریروز درپیاده‌رو میدان فردوسی پیرمرد ژنده مفلوکی را دیدم که چرخی را بزحمت بجلو میراند وپاسبان وظیفه دوستی آهسته بدنبالش میرفت ومرتب میگفت توقف نکن ، اینجاتوقف قدغن است ، ده یاالله حرکت‌کن ! روی چهارچرخه کوچکی که تمام سرمایه کسب و زندگی پیر پاره را تشکیل میداد سی‌چهل عدد ماله بنائی و قندشکن و گازانبر بودکه به‌تقلید «پریزونیك» بعضی مغازه‌های پاریس درکنارش نوشته بودند «هرچه بخواهید قیمتش ۲۰ ریال است» (درست حساب کنید که اگر تمام ماله و تیشه‌اش را هم در یکروز به شیك‌پوش‌های شمال شهر بفروشد (!) سودش از ده تومان تجاوز نمی کند .)

دیروز هم عینا همین صحنه وظیفه دوستی را درحوالی سینما نیاگارا دیدم که درباره لبوفروش نالان ولنگانی اعمال میشد .آتش‌گرم نصایح من درمقررات سرد هیچیك از پاسبانان درنگرفت و هردوگفتند امرمافوق است واگراطاعت نکنیم تنبیه میشویم . بنده مافوق بلافصلشان را نمیشناسم، ولی‌سرلشگر نصیری رئیس‌کل شهربانی‌را میشناسم و میدانم که او وظیفه شناسی را در راه رفاه مردم میداند نه درمنع کسب حلال مفلوك‌ترین دوره‌گردان . بنظرم هررئیس شهربانی دلسوزی صدبار بیشتر ترجیح میدهد منظره زیبای پیاده‌روهای ما بایکی دوتا دوره‌گرد ژنده‌پوش موقتا خراب شود و چند دزد عاصی وازجان‌گذشته برخیل عاصیان اضافه نگردد . فعلا تا مکتوب بعدی خدا نگهدار

دوستدار شما ـ ا . خواجه‌نوری

جدول

کلمات متقاطع

شماره ۱۹۷۶

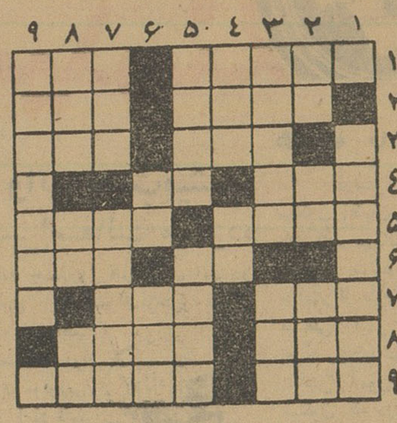

افقی : ۱ـ یکی از معروف ترین آن سینك سینك نام دارد ـ چفت وبست جامه نه خانه ۲ ـ حسن ـ سفیدش به‌مازندران اندر بود ۳ـ از لوازم آرایش زنانه‌ـشیوه وروش ٤ـهم درخانه شما شعله افروزد هم در جهان سیاست ـ پول آفتاب‌تابان ٥ـ معلوم است که به آسانی بـــر جای بزرگان نتوان زدـ شاعر انرا بکمان تشبیه کرده ٦ـ ازفلزات ـ شایسته باشد ۷ـ اگر خوش آواز نباشد خوش شانس‌میشود‌ـمال لوطی است۸ـ دوست‌ـ ناآشکارا ۹ـ از شهرهای اروپا ـ واحد پول .

عمودی :۱ـ هماو بود که‌به‌قانون روحی داد ۲ـ از اسباب دوزندگی‌ـ در صورت دوتاهست یکی ساکن‌و دیگری متحرك ـ انگلیسی هابیش از هرملت دیگری میخورند ۳ ـ روزگاری مرغوبترین نوع اتومبیل بود‌ـ منطقه‌ای در فرانسه ٤ ـ امتناع ورزیدن ـ اندوه ٥ ـ جواب دجله‌اش را در بیابان گرفته اند ـ اسب بادپای ٦ـ بوی‌نم ـچه‌بسیار ۷ـ مال عزیزان راروی چشم جا میدهند ـ اگر قاطع باشد لغت‌نامه معروفی میشود ۸ـ بابرك‌هم‌همنشین میشود ـ رخسار ـ رمق ۹ـ نامش باعدل وداد بهم آمیخته است.

حل جدول شماره ۱۹۷۵

	۹	۸	۷	٦	٥	٤	۳	۲	۱
۱	ح	ا	ح	ر	ر	■	ر	ن	غ
۲	ن	د	ل	ی	ل	ل	■	ق	■
۳	■	■	ا	ل	و	ی	■	ا	ل
٤	ر	■	ن	■	ن	ا	م	ز	■
٥	ی	ل	ا	د	■	ل	ی	ا	م
٦	■	■	ر	ی	■	ق	ن	■	ح
۷	د	ر	■	ا	ن	ق	■	■	ا
۸	م	گ	ن	ی	ل	ر	ت	■	م
۹	ن	غ	ز	■	ه	ک	ی	ر	د

در انجمنهای خانه ومدرسه

دبستان دخترانه فیروز

طبق دعوت مدیره دبستان‌دخترانه فیروز بانوحبشی روزیکشنبه دوازدهم آذرماه جاری انجمن همکاری خانه‌و مدرسه تشکیل واعضاء آن بشرح زیر انتخاب شدند .

آقایان احمدی ـ اردبیلی بسمت رئیس ، حسن جهانی بسمت نایب رئیس ، اسماعیل خلیقی بسمت خزانه‌دار ، نوراله خلعت‌بری بسمت منشی ، دکتر فتحی اقدام بسمت پزشك انجمن واسماعیل رهنما بسمت بازرس .

دردبستان‌پسرانه غزالی

برحسب دعوت آقای‌شوقی‌حقدوست مدیر دبستان دولتی پسرانه غزالی اولیاء دانش آموزان هفته گذشته درمحل دبستان اجتماع نمودند ونسبت بتعیین اعضاء انجمن خانه و مدرسه اقدام شد و نتیجه بشرح زیر اعلام گردید .

آقایان ضرابی‌گرجی بسمت رئیس یاسمی بسمت معاون ، حجازی و لك‌پور بسمت‌منشی، بوداغی‌خزانه‌دار شفیعی حسابدار وآقایان مرتضی‌امینی محمدباقر رفعت و سرهنك اسعدهژیر وحاج رهنما بسمت عضو انجمن .

دبستان دخترانه‌روشنك

جلسه انجمن خانه ومدرسه‌دبستان روشنك درمحل دبستان تشکیل شد ابتدا خانم اخلاصی رئیس دبستان گزارش وضع تحصیلی دانش‌آموزان را باطلاع رسانید سپس برای‌انتخاب اعضای انجمن اخذ رای شد واسامی آن بشرح زیر اعلام گردید .

آقای حسین سپاه منصور رئیس، آقای محمد عسکری نایب‌رئیس ، آقای سرهنك‌علی لاهوتی منشی‌خانم‌بهزادی خزانه‌دار وآقایان سرهنك شاملو ، سرهنك بختی ، سرهنك‌صادقی‌پور ، سرهنك امین ، دکتر محقق و سرگرد مقدس بسمت اعضای انجمن و آقای سرهنك فرمند و آقای خان محمدی بسمت معتمدین محل .

دبستان دخترانه رشید

برای انتخابات اعضاء انجمن خانه و مدرسه دبستان دولتی دخترانه‌رشید دعوتی از اولیای دانش‌آموزان درمحل دبستان بعمل آمد که درنتیجه بانوان وآقایان نامبرده زیر انتخاب‌گردیدند.

آقای جواد صادقی رئیس انجمن
آقای سید اسداله قمصری نایب رئیس
آقای مهدی رفیع منشی
آقای ابراهیم یموت خزانه‌دار
آقای اکبر بیگدلی عضو
بانو دادخواه دکتر
بانو شکیبا عضو
آقای عبدالحمید درانیان معتمدمحل
آقای عبداله نجات معتمد محل

در انجمن های محلی شهر

در انجمن محلی بخش ۷

گزارش ملاقات با وزیر خارجه

جلسه انجمن محلی بخش ۷ سیروس باحضور اعضاء و معتمدین محل و عده‌ای از اهالی مازندران و شهسوار بریاست آقای سیدتقی تقوی تشکیل شد.دبیر انجمن شرح‌اقداماتیرا که برای رفع‌مشکلات‌این بخش‌بوسیله انجمن بعمل آمده بیان داشت و اهالی مخصوصا ازکارهائی که تاکنون برای ایجاد نظم و ترتیب درخواربارو‌بهبود وضع مدارس و جلوگیری از تعدیات شده ستایش کردند . از ابتکارات مخصوص روزنامه اطلاعات که توانسته باانتشار مطالب انجمن محلی و تاسیس کرسی آزاد مردم را دلگرم وامیدوار سازد حقگزاری شد . دراین‌جلسه مجددا از تاریکی معابر و خرابی که‌شرکت برق و تلفن و سازمان آب باکندن اسفالت کوچه هاومعابرموجب‌شده‌شکایت‌وتقاضای‌جبران کردند.

بنابتقاضای‌اعضاء و حضار نتیجه‌ملاقات رئیس‌انجمن‌ودونفر ازاعضاء باآقای قدس نخعی وزیرخارجه درمورد ایرانیان و دانشجویان مقیم‌خارجه ورفع مشکلات آنان باطلاع حضار رسیدوهمچنین گزارش‌وشرکت‌سه‌نفر از اعضای‌انجمن‌بخش۷درجلسه انجمن‌های محلی که باحضور آقای‌دکتر امینی تشکیل و اعتراضاتیکه بعمل آمده بود قرائت گردید و مورد تائید واقعشد ازکوشش‌آقای‌درخشش وزیر فرهنك و آقای دکتر غفوری سرپرست مالی فرهنك درمورد ترمیم پنجاه درصد حقوق معلمین قدردانی شد .

درمورد فرمان ملوکانه و اختیارات دولت و تاخیر انتخابات آزاد مجلسین و انجمن شهر و انجمن‌های ولایتی وایالتی و ده مذاکرات‌مفصلی بعمل آمد و از دولت تقاضا شد نسبت باجراءواحترام قانون اساسی‌و قوانین موضوعه لفظا و عملااقدام لازم‌مبذول دارند .

شورای برزن ۸

نامه نوشتن بمقامات فایده ندارد

جلسه شورای همکاری با برزن۸ با حضورآقایان دکترمستوفی الممالکی رازی ـ حاج دلیل تهرانی ـ نیکخو پرورش‌ـ مباشر ـ کبیریان‌ـ اکباتانی یزدان‌فر ـدینبلی ـ یوسفیه باحضور آقای مهاجر شجاعی در دفتر برزن ۸ تشکیل شد ـ آقای مهاجر شجاعی درباره غیبت آقای محمد جناب زاده گفت ایشان بعلت کسالت نتوانستند در جلسه شرکت نمایند ابتدا آقای رازی در باره تماسی که با آقای مهندس‌غفاری گرفته شده بودصحبت کرد و از برزن خواست که در باره کارخانه های قندریزی و دود حمام ها توضیحاتی بدهند وی گفت عده زیادی در باره دود گرمابه هاشکایت کرده‌اند و آقای رازی گفت توسط برزن باید از مقامات بالا تری خواست که باین موضوع رسیدگی شود آقای نیکخو گفت نامه نوشتن بمقامات تاثیری ندارد باید چند نفر درتعقیب نامه ها بروند تا نتیجه حاصل‌شودو در باره اسفالت کوچه ها باید توجه دقیق شود اکثر کوچه های بخش هشت فاقد اسفالت است باید در این‌باره فعالیتی نمود تا نتیجه‌مطلوب حاصل شود آقای دینبلی گفت چند روز قبل آقای ویژه را ملاقات کردم و گفتند شهرداری هنوز بودجه در اختیار ماننگذارده آقای مهاجرشجاعی رئیس برزن در باره تعطیل کردن حمامهائی که دود آنها مزاحمت‌مردم را فراهم ساخته است توضیحاتی داد و شکایتهائی که در این باره رسیده به‌کمیسیون تبصره ۳۰نوشته شده و هنوز از کمیسیون جوابی نداده اند آقای رازی پیشنهاد کرد که چند نفر از طرف شورا درتعقیب نامه‌ایکه بکمیسیون نوشته شده‌تعیین شوند .

آقایان رازی ـ سرهنگ دینبلی‌و یوسفیه تعیین شدند .

نماینده انحصاری: شرکت پرس فرانس — خیابان سنوهمهفته شماره ۲۱۳۱ تلفن

مرکز پخش: فروشگاه مانترال — خیابان شاه ـ تلفن ۶۶۳۶۲

مراکز فروش: فروشگاه مشعل چهارراه اسلامبول — فروشگاه سعید چهارراه اسلامبول

کارخانه‌ی ماشین آلات کشاورزی
موتور دیزلی
کارخانه‌ی خانه‌سازی
موتور بنزینی
کارخانه برنج کوبی
تراکتور

تریلی های کمپرسی وثابت

ساخت آلمان

برای کشاورزان ـ راه‌سازها ـ کوره‌های آجری وغیره

شرایط سهل نقدواقساطی باصدی ده تخفیف تمام نقدی

بظرفیت های ۲و۳و٤ تن

شرکت سهامی ماشین آلات ایران ـ تهران

خیابان شاهرضا شماره ۷۷۰ مقابل زایشگاه تلفنهای ۷۲۷۷۰ و۷۲۷۶۴و۷۲۷۶۷

(تلگرافی ماشینکو ـ تهران)

کشاورزی محمودیان در کرج

بهترین ارتفاعی میوه‌ی اختصاصی مرغوب خارجی وداخلی که با مراقبت شخصی از بستان میوه‌ها درخت جه اگر دیده و آبیاری شده و چنار را با مناسبترین قیمت و با تضمین کافی در اختیار شما میگذارد .

نشانی: کرج ـ جاده مرداباد ـ قلعه رودسالی
کرج ـ خیابان دانشگاه ـ فروشگاه مجد
کرج ـ مقابل پست ـ بهترین نوع آفات کشاورزی

شاهنشاه و شهبانو در بیرجند

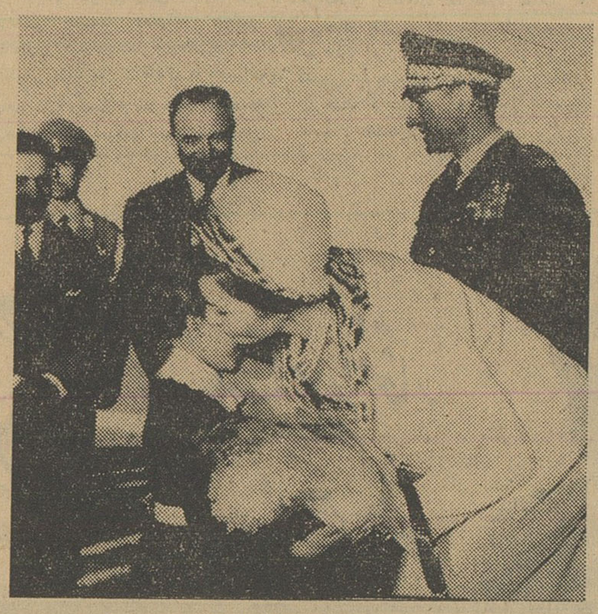

درگزارشهای مربوط بمسافرت شاهنشاه و شهبانوی ایران به‌بیرجند باستحضار خوانندگان عزیز رسید که هنگام ورود اعلیحضرتین به‌فرودگاه بیرجند دوشیزه خردسالی ضمن عرض خیرمقدم دسته گل زیبائی بحضور شهبانو تقدیم کرد ومورد تفقد معظم‌لها قرار گرفت در عکس بالاشهبانوی ایران کودك مزبور رامورد تفقد مادرانه قرارمیدهند آقایان اسداله‌وخزیمه علم نیز افتخار حضور دارند .

چندخبر ازساوه

دادگاه جنحه شهرستان ساوه به دادرسی آقای مرادیان به پرونده سه نفر سارق باسامی احمد فرزند کتابعلی ، حسین فرزند شاهمراد و میرزا آقا فرزند قاسم رسیدگی کرد. درباره متهم اول چون احمد دارای ۱۳ فقره سرقت‌و چهار فقره‌محکومیت قبلی بود و رسیدگی به پرونده وی در صلاحیت دادرسی ارتش میباشد لذا متهم با پرونده متشکله بدادرسی ارتش اعزام گردید . متهم دوم حسین باتهام سرقت به شش ماه زندان و سومی باتهام اختفای اموال مسروقه بسه ماه زندان محکوم شدند .

چند روز قبل دادسرای‌ساوه به پرونده شخصی‌بنام‌بخشعلی‌محمدزاده اهل شمس آباد زرند که چندی قبل شوهر خواهرش حسن مهروبی را با چاقو مجروح کرده بود رسیدگی کرد و اورا بزندان محکوم نمود .

ماموربن شهربانی ساوه ازمنزل دو نفر باسامی اکبر آمیری واسدالله مقداری تریاك و سوخته کشف‌کردند وآنانرا بدادسرا اعزام داشتند اهالی ساوه از مساعی آقای سرگرد عزیزی رئیس شهربانی ساوه اظهارخشنودی میکنند .

جلسه شورای جشنهای دو هزار و پانصد ساله شاهنشاهی ایران در فرمانداری ساوه زیرنظر آقای‌کاویانی فرماندار این شهرستان تشکیل شد و اعضای کمیته های تشریفاتی ،مالی و انتشاراتی انتخاب شدند . در جلسات آینده شورا اعضای کمینه های دیگر شورا تعیین میشوند و کلیه مشغول کار میگردند

فرماندار و شهردار تیر اندازی میکنند

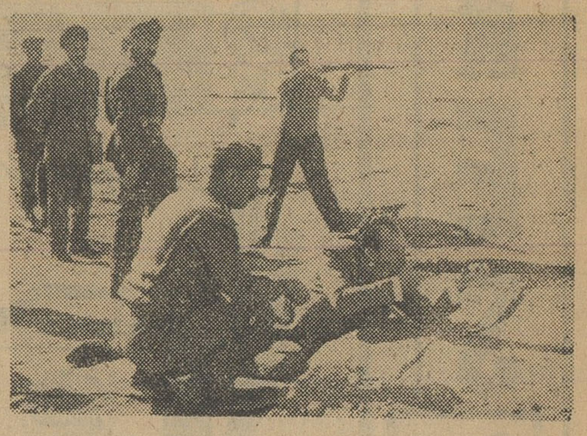

خبرنگار ما در کاشمر گزارش میدهد اردوگاه آموزشی افراد سازمان نیروی مقاومت ملی درسه کیلومتری کاشمر تشکیل گردیدو دراین اردوگاه دسته دسته افراد نیروی مقاومت ملی بسرپرستی آقایان سرهنك فرهنك فرمانده نیروی مقاومت ملی تربت‌حیدریه و کاشمر و ستوان‌ناظمی‌مربی مربوطه فنون تیر اندازی را فرا میگیرند . آقایان زرنگار فرماندار و طهماسبی شهردار کاشمر نیز در اولین روز تشکیل این اردوگاه درآن محل حضور یافتند و جزء اولین دسته‌ای بودند که فنون تیراندازی را تعلیم گرفتند .

درعکس بالا فرماندار و شهردار کاشمر هنگام تعلیم تیراندازی دیده میشوند .

شهردار فیروز آباد گفت :

موتور برق صد کیلو واتی نصب‌میشود
سال آینده‌خیابانهای‌شهر اسفالت میگردد

خبرنگار ما در فیروز آباد مینویسد چند روز قبل آقای امیریان شهردار فیروز آباد طی مصاحبه‌ای راجع باقدامات اصلاحی‌و عمرانی که‌تاکنون برای‌بهبود وضع شهر انجام شده‌اظهار داشت : اعتبار لازم برای‌خرید یك دستگاه مولد برق یکصد کیلوواتی تامین شده وبزودی موتوربرق خریداری و نصب میگردد و برق فیروز آباد تامین میشود . دو منبع بزرك آب آشامیدنی دز دو محل مختلف شهر نصب شده است برای ایجاد سیل بند وپر کردن خندق اطراف شهرکه تبدیل بمزبله شده بود اقدام شده و چند پاسگاه وصول عوارض شهرداری که جز ایجاد مزاحمت برای مردم کاری انجام نمیداد تعطیل‌گردیده است .

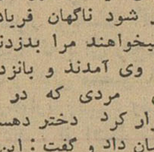

آقای امیریان اضافه کرد اینها اقداماتی استکه طی مدتی کوتاه صورت گرفته واگر خداتوفیق دهد سال آینده مقدمات اسفالت خیابانهای شهررا فراهم میکنم .

حاکم شارجه در اصفهان

خبرنگار مادر اصفهان طی گزارشی اطلاع میدهد ظهر دیروز حضرت شیخ‌صقربن سلطان قاسمی حاکم شارجه و همراهان باهواپیمابه اصفهان وارد شدند و مورد استقبال قرار گرفتند .

حاکم شارجه دو روز در اصفهان توقف میکنند وبعد ازظهر روز چهارشنبه رهسپار تهران میشوند .

دراین مدت حضرت شیخ وهمراهان از آثارباستانی وچندکارخانه دراصفهان بازدید خواهند کرد .

هدیه بدانش‌آموزان

درمراسم افتتاح درمانگاه میگون آقایان دکتر مسیحا و کلیه پزشکان درمانگاه مرکزی‌تجریش حضور داشتند پس از پایان این مراسم از طرف آقای دکتر خسرو بسیطی رئیس بهداری شمیرانات تعداد زیادی تمثال شاهنشاه‌وشهبانو بدانش آموزان آموزشگاههای میگون که دراین مراسم شرکت کرده بودند اهداء شد .

دعوت از یك پزشك

بقرار اطلاع بدعوت حضرت شیخ را شدبن سعید حاکم دوبی‌آقای‌دکتر معینی یکی از چشم پزشکان شیراز برای مدت یکماه به دوبی عزیمت می کند .

آقای دکتر معینی در این مدت به هزینه حضرت شیخ راشد برای‌معالجه بیماریهای چشم اهالی دوبی اقدام‌خواهد کرد .

نمایندگان اطلاعات درخدمت مردم

مردم شهرستانها بوسیله نمایندگان اطلاعات خواسته های خود را شرح میدهند

زیراب

جمعی از کارمندان جنگلداری زیراب بدفتر نمایندگی اطلاعات آمدند و گفتند : دو ماه است حقوق ماپرداخت نشده ودر این باره تقاضای بذل توجه داریم

داران‌فریدن

عده‌ای از اهالی و کشاورزان داران فریدن با مراجعه بدفتر نمایندگی اطلاعات گفتند : زمستان وسرما فرا رسیده و فردا پس فردا بارییزش برف تمام راههای اینمنطقه مسدود میشود وما درمحاصرهٔ برف قرار میگیریم . پس چرا تابحال‌قابله وجراح وپزشك و پزشکیار و پرستار ووسائل بهداری برای بهداریهای فریدن اعزام و ارسال نشده چراتاکنون بانك کشاورزی تاسیس نگردیده وچراخرابیهای درمانگاه داران ترمیم نشده است پس فردا که برف مارا محاصره کرد برای انجام احتیاجات خود بکجا میتوانیم مراجعه کنیم؟

سیرجان

کارمندان جنگلبانی سیرجان هم با مراجعه بدفتر نمایندگی اطلاعات ازاینکه دوماه است‌پرداخت حقوق آنان بتعویق افتاده است نگران بودند و تقاضا داشتند برای پرداخت حقوق معوقه آنها اقدام شود .

صومعه‌سرا

شهرداری صومعه سرا دستور داده است‌هرکس پول برق مصرفی خود را تاپانزدهم هرماه نپرداخت انشعاب برق او را قطع کنند پریروز عده‌ای ازاهالی صومعه سرا بدفتر نمایندگی اطلاعات آمدند و گفتند این دستور شهرداری البته دستور بسیار بجائی است ولی اگر شامل حال تمام مشترکین برق شود نه‌اینکه عده‌ای مشمول این دستور شوند واز استفاده از نیروی برق محروم‌گردند وجمع دیگری دوماه وسه ماه پرداخت بهای برق مصرفی خود را به تعویق اندازند .

رئیس فرهنك اولین توپ‌را پرتاب کرد !

طبق گزارش خبرنگار ما درشمیران چندروز قبل مسابقات والیبال داخلی دبیرستان مهرتجریش باشرکت دوشیزگان قهرمان این دبیرستان شروع شد درمراسم شروع این مسابقات آقایان شهابی رئیس فرهنك شمیرانات‌وخرمی مدیر فنی تربیت بدنی این‌شهرستان حضورداشتند واولین توپ‌توسط آقای شهابی رئیس فرهنك زده شد .

در عکس بالا رئیس فرهنك شمیران و عده‌ای ازدوشیزگان قهرمان دبیرستان مهر تجریش‌هنگام شروع‌مسابقات داخلی والیبال دبیرستان دیده‌میشوند وآقای رئیس فرهنك اولین توپ راپرتاب میکنند

میخواهند مرا بدزدند !

خبر نگار مادررشت گزارش میدهد چندروز قبل فاطمه مجللی دختر دهساله ای از دهات رشت که در ایستگاه اتوبوس ایستاده بود ومی خواست سوار شود ناگهان فریادش بلند شدکه: میخواهند مرا بدزدند!؟ ماموربن بکمك وی آمدند و بانزدیك شدن ماموربن مردی که در آن نزدیکی بود فرار کرد دختر دهساله پیر زنی را نشان داد و گفت : این‌پیر زن با مردیکه فرار کرد میخواست مرابرباید‌ولی‌من فریادکشیدم‌ماموربن پیرزن را که نامش فاطمه بود دستگیر کردند و باتشکیل پرونده‌ای بدادسرا اعزام داشتند .

در شهرهای خراسان سر ششهزار نفر کلاه گذاشتند

این شیادان بعنوان مهندس ساختمان کارت کار گری صادر میکردند و از هر کارگر بیست تومان میگرفتند

شیادان نوظهور

خبرنگار ما در مشهد مینویسدچند روز پیش یك عده چهل پنجاه نفری که همه قیافه هائی افسرده و لباس هائی ژنده داشتند دستجمعی باتفاق یکنفر دیگر که گویا سرپرست آنها بود بدفتر نمایندگی اطلاعات آمدند.

ابتدا شخصی که ظاهرا سرپرست این عده بود خود را بنام یحیی برزگر معرفی کرد و سپس گفت :در یکی از جراید محلی خراسان خواندم که شیادی بنام گرجی سر ششهزار نفر را کلاه گذاشته و باینعنوان که برای آنان‌کار تهیه‌کند مبالغی‌اخاذی کرده و متواری شده‌است. میخواستم بگویم علاوه بر گرجی شیاددو نفر دیگرهم که‌خود را بنام مهندس فریدو مهندس اکبری‌معرفی‌میکردند دردهات اطراف قوچان بهمین عنوان مبالغی پول اخاذی کردند . این دو نفرشیاد ازهر یك‌از افراد بیکار دهات اطراف قوچان بعنوان تهیه کار برای آنان مبلغی پول میگرفتند و یك کارت کارگری که روی آن آرم یك شرکت ساختمانی چاپ شده بود بنام آنان صادر میکردند .

یحیی برزگر اضافه کرد که تنها گرجی شیاد کارش این نبوده است بلکه رل اصلی را در این کلاهبرداری نوظهور این دو نفر که خود را بنام مهندس فرید و مهندس‌اکبری معرفی میکردند در دست داشتند . ماهم فریب این دو نفر را خورده‌ایم و از زندگی باز مانده ایم

یحیی برزگر سپس افزود : من دو قوچان پیمانکار کار های‌ساختمانی هستم چند روز پیش دو نفر شیاد مزبور بقوچان آمدند و بمن پیشنهاد کار دادند و از من خواهش کردند که با پنجاه نفر کارگر بمشهد بیایم و مشغول کار شوم . دو نفر مهندس قلابی در مقابل صدور کارت‌کارگری برای هر یك از این پنجاه نفرکارگر مبلغ دویست ریال جمعا هزار تومان گرفتند و رفتند . در موعد معین ، منکه مسئولیت کاراین‌پنجاه‌نفر کارگر را بعهده گرفته بودم آنها رابرداشته بمشهد آمدم ولی حالا می بینم از مهندس‌فریدومهندس‌اکبری‌اثری‌نیست و این دو نفر شیاد کلاه سرما گذاشته‌اند . یحیی برزگر گفت من و این پنجاه نفر کارگر روی برگشتن بقوچان را نداریم و باینوسیله اعلام میکنیم‌که دیگران متوجه باشندوفریب این شیادان نوظهور را نخورند .

مرگ یك خدمتگذار مطبوعات

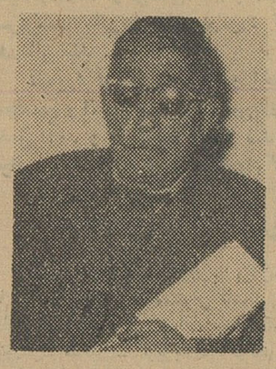

تقی بیدار کننده ملت

خبرنگار ما در رشت گزارش میدهد چندی قبل تقی بیدار کننده ملت یکی از روزنامه فروشان رشت پس از ۳۸ سال‌خدمت مطبوعاتی در سن ۶۵ سالگی بدرود حیات گفت تقی ۳۸ سال روزنامه فروشی کرد آنهم باچشمان نابینا . او شهرت بیدار کنندهٔ ملت را برای‌خود برگزیده بود و واقعا هم بیدارکنند ملت بود .این روزنامه فروش فعال گرچه جز سیاهی وتاریکی‌نمیدید ولی‌دلی روشن داشت وبراین عقیده بود که باروزنامه فروشی بیسوادان راکه کور هستند بینا میکند تقی بیدار کننده ملت پس از سه ماه بیماری درگذشت و مراسم تشییع جنازه وی باشرکت تمام طبقات مخصوصا روزنامه فروشان رشت انجام شد از طرف نمایندگی اطلاعات درررشت مجلس ترحیمی باینمناسبت در مسجد صفی برگزار شد که عده‌ای از فرهنگیان و روحانیون شرکت داشتند .

راه خراب

خبر نگار ما در رودسر گزارش میدهد جاده و اجارگاه ـ کلاچای از توابع رودسر بحدی خراب استکه اغلب وسائل نقلیه در این راه بکلی فرو میرود وراه‌بسته میشود باشروع زمستان وریزش برف‌و بارندگی باید منتظر بود که هفته ها این جاده بسته باشدبزرگترین کارخانجات چای گیلان در این منطقه واقع شده و چنانچه برا ی‌ترمیم جاده و اجارگاه کلاچای اقدام شود هم اهالی‌خشنود میشوند و هم ارتباط دائمی این دو منطقه برقرار میشود وهم... بالاخره موجب رضای خداست .

مسابقه دوستانه

چندروز قبل تیم بسکتبال امریکائیان مقیم‌مرکز بسرپرستی‌آقایان «اودورور تایم» وابسته فرهنگی سفارت امریکا «دیوید نال» رئیس انجمن ایران و امریکا و محمدوری مشاور فرهنگی سفارت امریکا وارد کرمانشاه‌شدند ار طرف شهرداری ضیافتی بافتخار آنان داده شد که آقای دکترصاحبقلم استاندار نیز حضور داشت مسابقه بین این تیم و تیم بسکتبال کرمانشاه ۵۴ به ۳۱ بنفع تیم امریکائیان پایان یافت ضمن انجام مسابقه چند قسمت رقص کردی بوسیله نوآموزان‌دبستان حافظ اجرا شد و هدایائی باعضای تیم امریکائیان و سرپرستهای آنها اهداء گردید .

پاسگاه وصول عوارض را تعطیل‌کردند
وعده دادند که یك درمانگاه در دلیجان ایجاد کنند

خبرنگار ما در دلیجان گزارش میدهد در حدود چهار ماه قبل انجمن شهر دلیجان عوارضی تصویب کرد ووصول این عوارض پس‌از تائید مقامات وزارت کشور و استانداری بمرحله اجرا در آمد تا دوماه این جریان بااعمال نفوذ یکی از متنفذین محلی برخلاف موازین قانونی دستور لغو این عوارض صادر شد و پاسگاه وصول عوارض تعطیل گردید بااین پیش آمد از طرف انجمن شهر واهالی شکایاتی بمقامات‌صلاحیت دارشد و پروندهٔ موضوع بدادگاه ارجاع گردید و سرانجام ازدادسرای محلات بژاندارمری دلیجان دستور داده شدکه مجددا پاسگاه عوارض دائر شود ولی باز هم مقامات محلی مانع تشکیل پاسگاه ووصول‌عوارض شدند تااینکه بالاخره چندروز قبل فرماندار و فرماندهٔ ژاندارمری‌محلات بدلیجان آمدند و باتشکیل جلسه‌ای در مخل بخشداری بشکایات انجمن شهر واهالی رسیدگی کردند چون اهالی باحترام فرماندار و فرمانده ژاندارمری محلات ازشکایات خود صرفنظر کردند فرماندار محلات وعده داد مقدمات ایجاد یك درمانگاه در دلیجان را فراهم سازد وبه‌بخش بزرك دلیجان که‌از لحاظ موقعیت اهمیت فراوانی دارد توجه بیشتری مبذول دارد .

کشف جنازه

خبر نگار ما در شمیران گزارش میدهد : دیروز ماموربن پاسگاه‌سوار قیطریه در مقابل باغ قیطریه جنازه پسر بچه نوزادی رادر حالیکه یك جوراب نایلون بگردنش پیچیده و خفه شده بود کشف کردند . جنازه طفل که فعلا مجهول‌الهویه است از طریق کلانتری تجریش برای کالبد شکافی به اداره پزشکی قانونی منتقل شد و پرونده امر به دادسرای ناحیه ۸ شمیران ارسال گردید .

هزار و یك نکته و مطلب خواندنی در باره :
شیراز ـ سر زمین شعر و ادب
این جمعه درمجله اطلاعات هفتگی ، تنها مجله بی‌رقیب خاورمیانه

سارقین مسلح عراقی
ازمرز گذشتند و ۱۴۰ رأس گوسفند بسرقت بردند

ماموربن تاخط‌مرزی بتعقیب آنهارفتندولی سارقین ازمرز گذشته بودند

چند شب قبل عده‌ای ازسارقین مسلح عراقی از مرز گذشته وبخاك ایران آمدند .

سارقین مزبور مسلحانه در صحرای قریهٔ «تاژاندره» واقع در ۱۵ کیلو متری اشنویه که‌نزدیك مرز ایران و عراق است دست‌و پای‌چوپانهای قریه را بستند و ۱۴۰ راس گوسفندان اهالی قریه را بسرقت بردند.چوپانها بازحمت زیاد دست‌و پای خود را باز کردند و صبح روز بعد جریان رابه ژاندارمری اشنویه اطلاع دادند .فرمانده ژاندارمری باچند نفر ژاندارم سوارتاقلهٔ «کالشین» که مرز ایران و عراق است‌به تعقیب سارقین مسلح عراقی پرداخت ولی سارقین باگوسفندان مسروقه ازمرز گذشته بودند . پرونده این جریان بمرزبانی‌ارجاع شد تا از طریق مرزبانی برای استرد گوسفندان مسروقه و تعقیب سارقین مسلح اقدام شود .خبرنگار ماافضافه میکند این اولین بار نیست که سارقین مسلح عراقی از مرز میگذرند و احشام داماداران مرز نشین ایران را بسرقت میبرند .هرسال چندین بار نظیر این واقعه اتفاق میافتد و گاه وبیگاه سارقین مسلح عراقی از مرز میگذرند و احشام‌مرز نشینان ایرانی را بسرقت میبرند .

اولین کلنك

چند روز قبل آقای دکتر صاحبقلم استاندار کرمانشاه برای بازدید وضع ایلام باین منطقه وارد شد وپس از بازدید مبلغ ۱۵۰ هزار ریال‌برای تاسیس یك گرمابه مدرن‌در ایلام‌اهداء کرد . اولین کلنگ ساختمان گرمابه مدرن ایلام در همانروز بوسیله آقای دکتر صاحبقلم بزمین زده شد .

زد و خورد خونین

خبرنگار مادر قشم گزارش میدهد:پریروز افراد دو طایفه از ساکنین قشم براثر اختلافات محلی بزد وخورد پرداختند و در این زدو خورد چندین نفر مجروح شدند ماموربن‌ژاندارمری از ادامه زد وخورد جلوگیری کردند و منازعین رادستگیرنمودند مجروحین این زد و خورد در بهداری قشم تحت معالجه قرارگرفتند و هم اکنون پرونده‌این جریان تحت رسیدگی است تا پس ازتکمیل‌بدادسرا ارسال شود .

ماماهای محلی باصول بهداشت آشناشدند

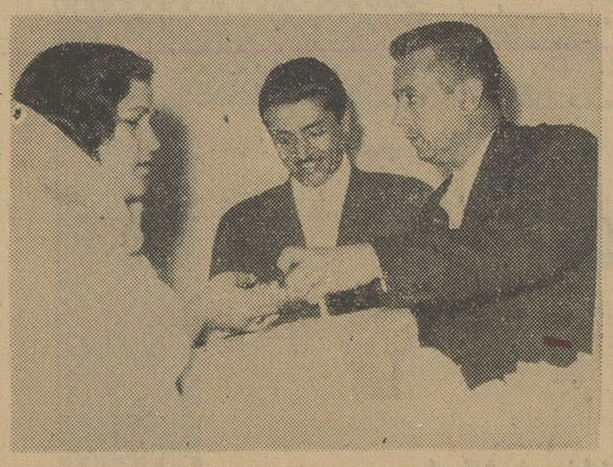

طبق گزارش خبرنگار ما در بم چند روز قبل بنابه پیشنهاد حوزه عمرانی شهرستان بم بمنظور آشناساختن ماماهای محلی باصول بهداشت ورعایت نکات لازم یك کلاس کار آموزی باشرکت ۳۶ نفراز ماماهای محلی دهات تابعه بمدت ۸ روز در این شهرستان تشکیل شد .

دراین کلاس ماماهای محلی زیر نظر آقای دکتر امامی وبانوان پزشك‌نیا ویل‌زاده ماموربن اداره بهداشت بم باهمکاری آقای دکتر کوه نوری رئیس بهداری این شهر ستان باصول‌بهداشت آشنا شدنددر مراسم پایان کلاس مزبور آقای لنگری فرماندار بم نیز شرکت داشت وکیفهای مخصوص وسائل زایمان راکه‌از طرف ادارهٔ بهداشت تهیه شده بود بین شرکت کنندگان دراین کلاس توزیع کرد .

درعکس بالا یکی از ماماهای محلی کیف مخصوص رادریافت میدارد .

پس‌ازبارندگی سیل‌جاری‌شد
زن و فرزندیك خانواده صحرانشین را سیل برد
پیر مردیکه هستی خود را ازدست‌داده انتظار کمك دارد

خبرنگار ما در ایلام گزارش میدهد چند روز قبل طی بارندگی شدیدی در ایلام ودهات اطراف‌آن سیل جاری شد . جریان سیل در دهات تابعه ایلام‌شدت بیشتری داشت و نه تنها خسارات مالی وارد آورد بلکه دو نفر از صحرا نشینان نیز طعمهٔ سیل گردیدند و یك خانوادهٔ چادر نشین از هستی ساقط شد .

جریان باینقرار استکه با شروع بارندگی قاسمعلی وافراد خانواده‌اش که چادرنشین بودند ودر فاصله‌سه کیلومتری ایلام در حوالی قریهٔ «نوروز آباد» سکونت داشتند بچادر خود پناه بردندولی پس‌از بارندگی شدیدی سیل جاری شد و چادر قاسمعلی وخانواده‌اش را از جاکند .

قاسمعلی موفق شد خود را ازکام امواج‌خروشان سیل نجات دهد ولی همسرش بنام بانو و کودك پنج ماهه‌اش بنام کشور طعمهٔ سیل شدند و تمام اثاثیه وچادر وی نیز در میان امواج سیل ابدید گردید . هم‌اکنون قاسمعلی پیرمردبدبختی که‌همسروفرزندش را از دست داد و از هستی ساقط شده است‌درانتظار کمك نیکوکاران و موسسات خیریه بسر میبرد .

ارتباط تلفنی تهران - نیویورك با ۳۰ قمر مصنوعی

دانشمندان امریکائی در صدد هستند با فرستادن ۳۰ قمر مصنوعی به فضا بین تمام نقاط جهان ارتباط تلفنی دائم بر قرار کرده و ضمنا مردم‌هر کشوری بتوانند ازبرنامه های‌تلویزیونی امریکا استفاده کنند .

در آینده بسیار نزدیك از برکت اولین ایستگاه رادیو که در فضا مستقر خواهد شد هرکسی‌که مایل باشد با یکی از آشنایان و بستگان خود مقیم نیویورك از تهران صحبت کند می تواند گوشی‌تلفن را بردارد و فقط شماره تلفنی مخاطب خودرا در نیویورك بگیرد . سیستم‌مکالمات‌تلفنی با کمك ایستگاه رادیوئی فضائی که بدون شك یکی از باارزش ترین انقلابات علمی و فنی قرن بیستم بشمار خواهد رفت ثمره همکاریهای فنی دانشمندان جهان است .

اولین قمر مصنوعی که برای امکان پذیرساختن استفاده از این سیستم مکالمات تلفنی‌بین‌المللی تا چند ماه دیگر بفضا پرتاب‌خواهد شد باعلامت اختصاری ت‌اس‌ایکس نامیده می شود .

ساختمان قمر مصنوعی مذکور به وسیله اداره ملی فضائی امریکاساخته شده و پرتاب آن بزودی عملی خواهد گردید . ت‌س‌ ایکس نخستین ایستگاه رادیوئی جهان خواهد بود که‌برای اولین بار در تاریخ علم و تکنیك تمام کار های آن‌بطور اتوماتیك صورت خواهد گرفت . تجهیزات‌این ایستگاه رادیوئی یا فضائی متشکل ازیك‌آنتن گیرنده یك فرستنده‌و یك‌آنتن برای تقویت فرستنده خواهد بود و انرژی لازم‌برای کار کردن ایستگاه رادیوئی که در قمرمصنوعی قرار گرفته از نور خورشید تامین خواهد گردید .

بر خلاف قمر مصنوعی معروف امریکائی موسوم به «اکو» که سال پیش برای منظور های مشابه به‌فضا پرتاب‌گردید‌قمرمصنوعی‌ت‌اس‌ایکس تنها به‌منعکس‌کردن امواج رادیوئی اکتفا نخواهد کرد بلکه این امواج‌را تقویت نیز خواهد نمود .

برای آنکه کار تقویت امواج‌تلفنی بهتر عملی شود دانشمندان تصمیم گرفته‌اند که یك آنتن گیرنده در لاینون واقع درخاك فرانسه و یك آنتن فرستنده درایالت ماین مستقر نمایند . این دو آنتن با قمرمصنوعی ت‌س‌ایکس که بدون وقفه بدور زمین خواهد چرخید ازتباط خواهند داشت آنتنی که درامریکا قرار دارد ساخته شده و کار آن به پایان‌رسیده واکنون دانشمندان مشغول برپا کردن آنتن منطقه لاینون واقع درخاك‌فرانسه میباشند .

بااستفاده از همین سیستم‌ارتباطی فرستنده‌های تلویزیونی نیز میتوانند امواج بسیار کوتاه حساس تصاویر تلویزیونی را از هرنقطه جهان به دورترین نقطه ممکن مثلا از نیویورك بتهران بفرستند . وبرای کسانیکه در تهران پای تلویزیون نشسته اند مشاهده برنامه‌های تلویزیونی امریکا امکان‌پذیر باشد .

دانشمندان پیش‌بینی کرده‌اند‌برای آنکه استفاده از این ارتباطات‌مستقیم تلفنی و تلویزیونی درسرتاسر جهان وبرای همه‌کس ممکن باشد لازم است که‌حداقل ۳۰قمرمصنوعی‌حساس‌ایستگاه رادیوئی به فضا پرتاب گردد این‌اقمار مصنوعی همگی درمدار واحدی قرار خواهند داشت .

آگاتاکریستی «ملکه ترس»

خوانندگان اطلاعات بزودی دراین صفحه باآخرین اثر آگاتاکریستی نویسنده مشهور که‌باو لقب «ملکه ترس» داده‌اند آشنا خواهند شد. آگاتاکریستی چند روز است به ایران آمده ومشغول نوشتن

پادرقی آینده اطلاعات :

گناهکارکیست؟

آخرین اثر : آگاتاکریستی

اثرتازه‌ایست . ماخرسندیم از اینکه آخرین اثر این نویسنده رمانهای پلیسی درست زمانی درایران منتشر میشود که‌خود او در کشورماست .

ازشماچه پنهان....

* دکتر کونیتز یکی‌از پزشکان معروف امریکائی اعلام داشت‌که گلسترول مثل یك دوای طبیعی زخم‌هائی راکه احیانا درجدار رگها پیدا میشوند درمان میکند وبدینجهت وجود آن ـ نه بمقدار زیاد ـ در خون ضروری است .

* این هم خبرجالبی است که برناردکرویسن بعنوان بهترین اجراکننده ملودیهای دیوسی آهنگساز فرانسوی شناخته شده است. کرویس رکورد فرورفتن دراعماق آب را دراروپا بدست دارد و بحق ورزشکارترین خواننده جهان میباشد .

* پزشکان امریکائی یك داروی جدید بنام «دکلومیسین» یافته‌اند که تاثیر قاطعی در درمان ذات‌الریه دارد .

* این هم تفنن جدیدی است . یك کارخانه سوئیسی قلم‌های خودکاری ساخته است که مرکب آن باعطر دلپذیری آغشته است و بدین جهت هنگام نوشتن رایحه آن انسان را بسرشوق می‌آورد .

میخواهندبریژیت‌باردورابکشند

ب.ب میگوید : من‌ازرژیم فاشیستی متنفرم

بریژیت باردو

پلیس فرانسه خانه گربه وحشی‌فرانسه رامحاصره کرده‌است واو تا چند روزدیگر بمسکو میرود

نامه‌سازمان ارتش زیرزمینی‌فرانسه به بریژیت‌باردو و تقاضای ۵۰هزار فرانك جدید ازاو سرو صدای زیادی درجهان بخصوص درفرانسه بپاکرده. تمام جراید فرانسه مقالات مفصلی‌باین ماجرا اختصاص‌داده وشهامت وشجاعت کربه وحشی فرانسه راستوده‌اند .

سازمان ارتش زیرزمینی فرانسه که چندی قبل تشکیل گردید یك‌سازمان فاشیستی است وهدف آن مخالفت با استقلال الجزایر وضمیمه کامل آن‌به فرانسه است . ریاست این سازمان را ژنرال رائول سالان فرمانده سابق ارتش‌فرانسه در الجزایر عهده‌داراست که‌از مخالفین سرسخت ژنرال دوگل رئیس جمهوری فرانسه بوده واینك فراری است .

کارگردان آن لوئی مال است .

هنگامیکه من پیرامون نامه‌سازمان ارتش زیر زمینی فرانسه از ب .ب سئوالاتی کردم او برآشفته شده و گفت: مناز نازیها بیزارم میفهمی من از رژیم فاشیستی تنفردارم وبهمین جهت بود که‌نه‌تنها باین سازمان کمك نکردم بلکه ازروی اعمال نامشروع آنها پرده برداشته و بدادگستری شکایت کردم .

بریژیت‌باردو سپس گفت: من‌این اشخاص رامسخره‌میکنم‌آنهامیخواهند فرانسه‌را بنابودی سوق‌دهند .ستاره فیلم «و خدازن را آفرید» افزود : اواخر این هفته من به‌لهستان مسافرت میکنم وسپس از آنجا به‌مسکومیروم تادر هفته فیلم فرانسه شرکت کنم .

گربه وحشی فرانسه سپس گفت: من‌هرگز ترسی از ارتش زیرزمینی فرانسه بخود راه نمیدهم. هرچند که آنهامرا تهدید بقتل کرده‌اند امابهتر است‌برای استقلال و آزادی فرانسه کشته شوم تااینکه خود را تسلیم فاشیستها کنم.اینك ژان‌پیرله‌مه‌وکیل ب.ب مشغول تعقیب سازمانی است. که‌برای موکل اونامه تهدید آمیز فرستاده است .

گربه‌وحشی فرانسه متن این نامه‌را که‌در اینجا چاپ‌شده برای هفتگی اکسپرس وسایرجرایدفرانسه ارسال داشته است . از جراید فرانسه

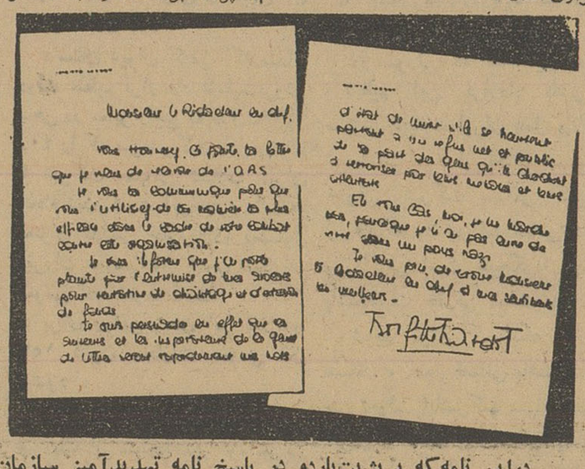

دراین نامه‌که بریژیت‌باردو در پاسخ نامه تهدیدآمیز سازمان ارتش زیرزمینی فرانسه نوشته تنفرخودرا به‌رژیم نازی بیان کرده‌است قوانین موضوعه لفظا و عملا اقدام لازم مبذول دارند .

متن نامه تهدید آمیز سازمان ارتش زیرزمینی فرانسه به‌بریژیت باردو ستاره سینمای‌فرانسه

نوشته : نورالله لاردوی

خورشیدبی غروب

تازه اگر باین تعدیات و جنایات اکتفاکنند باز جای شکر باقیست . در دورهٔ ما پزشکانی وجود دارند که‌باید آنها را آدمکشان مجاز و مصون از کیفر نامید. اینها از سقط جنین و قبائی باخانواده‌ها برای مسموم نمودن وراث ونوزادان که بیشرمانه‌ترین اقسام تبهکاریست دریغ ندارند . روانشادای استاد بزرگواری که میگفتی :

«برای یك پزشك قبل از اطلاعات علمی و تجربه و تخصص درفن پزشکی ـ وجدان پاك و حس نوعدوستی لازمترین سرمایه است ». یك پزشك شرافتمند و خداشناس در همه حال باید پروردگار بزرك راناظر اعمال و کردار خود بداند و نباید جان شیرین مردم را وسیلهٔ آزمایش داروها قرار دهد . درتمام مراحل درمان بیماران باید مفاد سوگندمقدس وقیود و تعهدات اخلاقی ووجدانی یك پزشك همواره پیش چشم اومجسم باشد و اینگروه را باید از بین شریفترین و پاکترین وامین ترین افراد جامعه بادقت و مطالعه کامل انتخاب نمود .

افراد تند خو و عصبی مزاج که خود روحا بیمارند و عناصری که بزندگی مردم اعتنا ندارند ـ کسانیکه پایبند اصول اخلاقی ووجدانی‌و راز داری نیستند ـ آنهائیکه راحت و آسایش خود رابزحمت عیادت بیماران دردمند ترجیح میدهند اصولا حق ورود باین محیط روحانی و مقدس راندارند . بهترین پزشکان کسانی هستند که‌علاوه برداشتن تخصص در رشتهٔ انتخابی خود خلیق و بشر دوست و نوعپرست وبی‌اعتنا بمال و ثروت باشند و این حرفه را برای اجر معنوی و پاداش روحانی آن برگزینند نه تحمیل و فشار بمردم و مکیدن عصارهٔ جان بیماران.

این توضیحات مفصل از آنجهت بعرض رسید که شهریار بزرگوار و داوران این دادگاه محترم در قضاوت خود واقع بین باشند و بتکالیف اساسی و مشخصات یك پزشك واقعی عنایت وتوجه داشته باشند ودر نظر بگیرند که متاسفانه بین افراد این صنف اشخاص ناباب و طماع‌و فاقدصلاحیت علمی واخلاقی فراوانند که بحکم عدالت و بمقتضای‌مصالح ومنافع عمومی وحفظ جان مردم باید از جامعهٔ پزشکان طرد وازاشتغال بطبابت محروم شوند ،اکنون که از توضیحات مقدماتی فارغ شدم‌اجازه میخواهم وارد اصل موضوع شکایت جناب‌رئیس‌الاطباء بشوم .

سلطان گفت :

تمام این مطالب مورد تائید است . ادامه بدهید .

استاد نظری بسوی رئیس الاطباء افکندو چنین گفت :

ـ اکنون میخواهم از مقدماتی که بعرض رسید نتیجه بگیرم‌و بگویم : این شما هستید جناب رئیس‌الاطباء که بجرم عدم اطلاع ازفن پزشکی و تشخیص غلط و گواهی مرك یك انسان زنده و بیمار وعدم رضایت قاطبهٔ اهالی پایتخت و عجز از تشخیص بیماری امیرزاده باید مورد تعقیب و کیفر قرار گیرید نه پزشکی که قربانی اشتباه شما را از گورستان بخانه باز گردانده واز مرك نجات داده است . شما وتمام پزشکان اینشهر باید مورد آزمایش قرار گیرید و اگر نتوانستید از عهده برآئید از ادامه کار ممنوع و محروم شوید .

رئیس الاطباء بشدت برآشفته شد و بعنوان اعتراض از جا برخاسته گفت :

ـ اینشخص باید فورا از گرگان اخراج شود . مردم اینشهر چنین شیاد اخلالگری را لازم ندارند .

دراینوقت پزشکان دیگر نیز با او هم آواز شده شدیدا باظهارات توهین آمیز استاد اعتراض نمودند .

رئیس الاطباء بعد از ملاحظه جوش و خروش همکارانش گفت :

ـ اینمرد توهین میکند. از پیشگاه شهریار و ریاست دادگاه تقاضای مجازات اورا دارم . شهریارا آشکارا بعرض میرسانم که‌اگر از تبلیغات زیانبخش اینمرد جلوگیری نشود تمام پزشکان گرگان دست

ازکار خواهند کشید. این ماجراجوی فتنه انگیز بقصد ایجاد آشوب بگرگان آمده و یقین دارم آلت دست دشمنان ماست .

دادگاه محترم شاهداست که اینمرد بتمام پزشکان پایتخت‌توهین کرده و مستحق مجازاتست .

براثر جارو جنجال و هیاهوی پزشکان نظم و آرامش دادگاه برهمخورد . حضار باهیجان منتظر دستور سلطان بودند. رئیس الاطباء وهمکارانش همچنان باعتراضاتشان ادامه داده مرتبا نفی بلد و کیفرفوری استادرا تقاضا مینمودند . دراینهنگام امیر منوچهر دست راستش راباالا برد فرمان سکوت داد .

فصل سی‌ودوم

دیوان بلخ

وقتی سکوت کامل در تالار حکمفرماشد ابومحمد شیرازی‌بااجازهٔ سلطان ازجابرخاست وروبه‌رئیس‌الاطباء وهمکارانش کرده گفت:

ـ آقایان ، تمام پزشکان پایتخت باشما همفکری‌وهم‌آهنگی‌ندارند وبهمین علت تقاضا دارم از طرف عموم پزشکان و مردم پایتخت اظهار نظرنفرمائید زیرا نمایندگان مردم در اینجا حضور دارند . کسانی‌که از شرم وانفعال جرات عبور از مقابل گورستان شهررا ندارند نمیتوانند بنمایندگی اهالی گرگان سخن بگویند . کدام قسمت اظهارات استاد جوان خلاف واقع بود؟ چرا از بیان حقایق وافشای اسرار وحشت دارید؟ آیاضرب‌المثل چوب‌وگربهٔ معروف دراینجا مصداق پیدا کرده؟ این خواست خداوند مهربان بود که برادر بیچارهٔ من از زنده‌بگورشدن نجات یابد و مردم ستمدیدهٔ گرگان مسببین مرك‌ومیر بیحدو حساب خودرا بشناسند . آقایان محترم هرروز عده‌ای از مردم بی‌پناه شهر بدست پزشکان نادان وبی‌اطلاع‌روانهٔ گورستان میشوندو کاروان‌مشایعین اموات لاینقطع درراهست . درپایتخت خانواده های بسیاری را میشناسیم که‌براثر اشتباه وعدم اطلاع پزشکان معالج ،عزیزان خودرا از دست داده‌اند وسوگوارند . آیاغیراز پزشکان معالج کسی مسئول این ضایعات وتلفات بیحساب است ؟ بین تمام مراجعین این پزشك جوان حتی یکنفر شاکی وجود ندارد .

کتاب هفته

اربابان جدید

نوشته : پیرمنتی نیو

«ژان‌لوك‌سره» در «بار» هتل «آلتی» در الجزایر یك گیلاس آبجو نوشیدودرانتظار ماندتاباران قطع‌شود .

او زیر لب زمزمه میکرد : میترسم با این هوای بد تهیه رپرتاژ من در مورد معادن نفت الجزایر به تعویق بیافتد .

او بساعت هتل چشم دوخته بود که پیشخدمت نزد او آمده و گفت تلفن با شما کاردارد .

در آنطرف سیم این‌جمله باوگفته شد :

الو ! آقای سره . اینجا فرودگاه . هواپیما فردا ساعت هفت صبح پرواز میکند . شما باید ساعت پنج و چهل و پنج دقیقه در مورتانیا باشید .

ژان‌لوك سره گوشی را گذاشت وبدختری که درکنار «بار» قرار میگرفت تبسمی کرد . او نیز بنوبه خود به ژان لوك‌سره‌خندید سره نزد او آمده و گفت :

به‌بین چقدر باید صبر کرد تازه فردا صبح پرواز میکنم . هر چند که یك روزنامه تگار برای این چیز ها ساخته شده ، چاهی در ۸۰۰کیلومتری جنوب آتش گرفته ومن باید درآنجا باشم ... البته برای روزنامه جالب‌تر است که‌در این حادثه‌زنی مداخله داشته باشد.

فردای آنشب در «هاسی مسعود» همه چیز تغییرشکل یافته بود شعله های بزرگترین چاه نفت صحرا در فرودگاه دیده میشد .

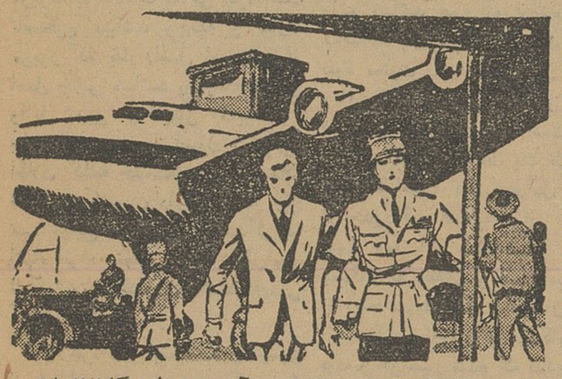

هنگامیکه سروان «پاتریس بوآسیه» در فرودگاه‌ازژان‌لوك‌سره استقبال کرد گفت :

مدیر روزنامه باید پول زیادی بشما بدهد که چنین خطربزرگی را قبول کرده و بکنار چاه شعله‌ور و سوزان نفت میروید .

درواقع شمابین‌مرك‌و زندگی قرار گرفته‌اید ، لحظه‌ای بعدژان‌لوك‌سره‌همراه «عایشه» دختر زیبائی که بااو در «بار» هتل «آلتی» آشنا شده‌بود درکنار چاه سوزان «هاسی مسعود» قرار داشتند .

صدها کارگر برای مهار کردن چاه تلاش میکرد باد سوزان شن های صحرا را به سر و روی آنها میریخت .

در کنار این کارگران از جان گذشته مردان دیگری دیده میشدند که خداوندان علم و دانش ، جنك و ماجرا بودند . آنها را اربابان‌جدید صحاری سوزان آفریقا مینامند که برای تسلط برمعادن زرخیز قاره پر ثروت همه چیز خودرا ترك گفته‌اند .

آنها تشنه نفت هستند نفتی که امروز طلای سیاه نام گرفته . برای خاموش کردن چاه نفت از هواپیما و هلیکوپتر استفاده‌میشد.

یك ماه بود که این چاه سرکش میسوخت و هر روز میلیونها فرانك‌رادود میکرد .

ژان‌لوك‌سره همراه زنی که تازه با او آشنا شده بود بکناراین

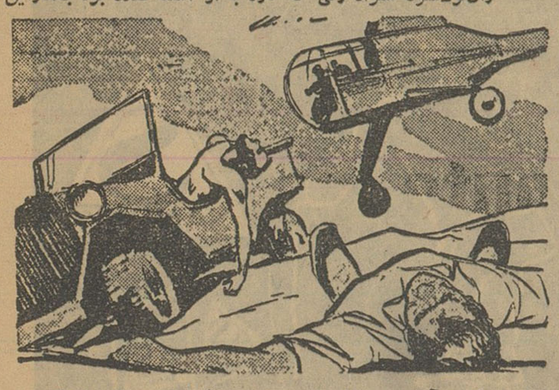

چاه سرکش آمده بود تا برای چند صد فرانك رپرتاژی از کوشش مردان صحرا برضد عوامل طبیعی تهیه کند . اما هرگز موفق‌نشد رپرتاژ خودرا برای روزنامه‌اش ارسال دارد . زیرا درست در همان لحظاتیکه او مشغول نوشتن بعضی از صحنه های این جنك سوزان‌بود دینامیتی که برای خاموش کردن چاه منفجر شد او و صدها نفردیگر را همراه شعله‌های آتش به آسمان‌برد .

فردای آنروز عکس جسد ژان لوك‌سره در حالیکه تبسمی برلب داشت در کنار جسد عایشه بجای رپرتاژ او از «نبرد انسان با نفت» در صفحه اول روزنامه‌ای که اودرآن‌کار میکرد چاپ‌شد .

-پایان-

داستان مصورآینده اطلاعات

مردی درشب

نوشته : هاوارد براون

خلاصه ورئوس مدافعات آقای پور رضا بوکالت از طرف آقای نصرت‌اله منتصر

در محاکمه متهمین شیلات

الف ـ راجع به صلاحیت دادگاه **دیوان کیفر کارمندان دولت.**

هر چند بیان ایراد به صلاحیت دادگاه بایستی در ظرف مدت بیان اعتراضات و ایرادات قبل ازجلسه مقدماتی دادگاه بعرض رسانیده شود .و هر چند این ایراد قانونی در موقع خود بیان شده است وهر چند دادگاه محترم این اعتراض و ایراد را در جلسه مقدماتی ردنموده است .

معهذا برای اینکه مجوز طرح این اعتراض در دیوان عالی کشور باقی ماند اینك‌قبل ازشروع به‌دفاع ماهوی مجددا بیان ایراد را تکرار مینمایم بموجب ماده واحده قانون رسیدگی به جرائم عمومی افسران مصوب خرداد ماه ۱۳۳۹ که عینا نقل میشود :

ماده واحد ـ

رسیدگی به جرائم عمومی افسران و افراد و کارمندان نیروهای مسلح شاهنشاهی در دادگاه های عمومی‌به عمل می‌آید مگر اینکه بزه بسبب خدمت یا در حین خدمت وبسبب‌آن روی داده ویا بموجب قانون‌دادرسی آرتش وسایر قوانین مخصوص رسیدگی به آن اؤ صلاحیت‌دادگاه نظامی باشد .

نظر باینکه متهم ردیف شماره ۱ نظامی وشاغل میباشد . ونظر باینکه تفسیری را که جناب آقای دادستان از جمله و عبارت(بسبب خدمت یا در حین خدمت) نموده و منحصرا مربوط به خدمات نظامی نموده‌است ناصحیح میباشد وجمله و عبارت مزبور که یك (اصل استثنائی)و اصل خاص میباشد یك‌جمله عمومی وقابل تعبیر و تفسیر نمیباشد . بنا براین و بحکم اصول و قوانین اطلاق کلمه خدمت‌شمول به‌خدمات نظامی و کشوری دارد . بنا بر این تنها مرجع صلاحیتدار رسیدگی به اتهام افراد نظامی خواه شاغل‌امور لشگری ویا کشوری باشنددادرسی آرتش میباشد .

وبالاخره نظر باینکه سایر متهمین از لحاظ صلاحیت رسیدگی به اتهامات منتسبه تابع دادگاهی میباشند که‌متهم‌اصلی تابع‌رسیدگی در آن دادگاه است .(ماده‌ر ۱۹۸)

بنا بر این تنها مرجع صلاحیتدار قانونی برای رسیدگی به اتهامات این پرونده که متهم اصلی آن‌فرد نظامی شاغل خدمت است میباشد. بنا بر این در جلسه علنی دادگاه نسبت‌به صلاحیت این‌دادگاه معترض وایراد دارم و نظر باینکه قرارصادره قبلی ازجمله قرارهای اعدادی وقابل تجدید نظر در مفاد آن است . تقاضای صدور قرار عدم صلاحیت را از پیشگاه هیئت محترم دادگاه مینمایم.

ب ـ عدم رعایت مقررات ماده۴۴ قانون اصول محاکمات کیفری .

ماده ٤٤ قانون اصول محاکمات کیفری که عینا نقل میشود :

ماده ٤٤ ـ مستنطق باید با کمال بیغرضی تحقیقات را نموده درکشف احوال و اوضاعیکه بر نفع یاضرر متهم است فرقی نگذارد.

صراحت ماده ٤٤ قانون اصول محاکمات کیفری که حد فاصل‌بین افراد و قدرت قضائی تحقیقاتی را معین مینماید در مورد این پرونده عمل نشده است . زیرا که:

۱ـ بموجب‌صراحت قانون‌اساسی رسیدگی به جرائم بایددر دومرحله صورت گیرد. که یك مرحله‌بدوی ومرحله دوم استینافی است . اما قانونگذاردرامورومسائل کیفری‌برای امور جنائی و بزه‌های مهم فقط دیوان عالی جنائی را تعیین نموده است . منظور قانونگذار از این اقدام این است که چون باز پرس که یك قاضی محقق میباشدوظیفه رسیدگی مرحله بدوی را برعهده دارد . و وقتیکه قانونگذار برای قاضی تحقیقاتی وظیفه یك نفر قاضی بدایت را معین مینماید آیا نباید تکلیف ووظایفی را که بر عهده قاضی‌محقق‌میباشد انجام‌دهد،؟

با قبول این اصل مسلم قضائی نظری اجمالی به پرونده تحقیقاتی مینمائیم و متاسفانه به یك رویه‌غیر معمولی که غیر متد اول میباشد مواجه میشویم ـ بدین توضیح که در تمام امور تحقیقاتی که ازمتهمین بعمل آمده و همچنین در جمع آوری ادله که بزعم آقای دادستان ادله اثباتیه میباشد بنا بر میل و دستور و نظر دادیار ناظر عمل و ضورت گرفته است .

نتیجتا اینکه وقتی ما برای بازپرس رل و وظیفه یك‌نفر قاضی محقق و مرحله بدوی را قائل شدیم باید بنا بر صراحت ماده ٤٤ قانون اصول محاکمات کیفری وظیفه‌دار است که ادله که بر نفع و یا ضرر متهم میباشد جمع آوری نمایدولی متاسفانه بازپرس محقق تحت‌تاثیر نفوذ معنوی دادیار ناظر قرارگرفته و این قرار بازپرس از قلم و حلقوم دادستان تراوش نموده است .

این گونه تحقیقات یك طرفه‌که متاسفانه تحت تاثیر عوامل خارج از حدود قوه قضائیه قرار گرفته است وبه آن عمل شده است محکوم به بطلان و فساد میباشد.

اینجانب با اعتماد و اطمینان کامل این عملیات نارا را به دادگاه‌تذکر داده و خواستار شدم که بنام‌حمایت قانون از یك فرد صالح موردبرسی و تعمق قرار دهند و برای رفع نواقص پرونده را به دادسرای‌دیوان کیفر کارمندان دولت اعاده دهندو دستور تکمیل موارد نقص را که صریحا توضیح و تشریح نموده‌بودم بنمایند .

مع الاسف بر خلاف انتظار و آمال اینجانب و سایر همکاران محترم دادگاه محترم توجهی‌به‌این نواقص نفرموده و دستور تشکیل جلسه علنی دادگاه‌راصادر فرمودند.

۲ـ موکل اینجانب آقای منتصر در اولین جلسه تحقیقاتی وقتیکه مورد اتهام به ایشان تفهیم میگردد با صریح ترین‌عبارت اداء توضیحات خود را مینمایند . و چنین بیان عقیده مینمایند که اولا این منتصر نیست که‌قرارداد عاملیت‌فروش‌ماهی در معابر راجع به‌سال ۱۳۳۹ـ۱۳۴۰ را با شرکت سهامی شیلات‌منعقد مینمایند . بلکه شرکت سهامی تجارتی تواناست که نامبرده‌بعنوان مدیریت این شرکت اقدام به‌تنظیم قرار داد نموده است . ثانیا نتیجه عقد این قرار داد و اجرای آن نه فقط برای شرکت سهامی‌وتجارتی توانا نفعی حاصل ننموده بلکه‌طبق دفاتر تجارتی و قانونی و پلمپ شده شرکت توانا نتیجه و حاصل این قرار داد در حدود یکصد هزارریال برای شرکت ضرر داده و شرکت متضرر شده است .

این آقای بازپرس محقق که طبق ماده ٤٤ قانون اصول محاکمات کیفری موظف میباشد که ادلهٔ بر نفع‌ویا ضرر متهم را جمع آوری نماید .در قبال این دفاع منتصر مدیر شرکت توانا چه اقدامی نموده است ؟بدیهی است که بامطالعه پرونده تصدیق خواهند فرمود که جواب این سئوال منفی است .یعنی آقای بازپرس محقق نخواسته است در مقام جمع آوری ادلهٔ که بر نفع متهم میباشد کوچکترین اقدام را بنماید . والا دفاتر تجارتی وقانونی و پلمپ شده شرکت توانا موجود بود و میتوانست این مطلب را که آیا شرکت توانا منتفع شده‌است (بزعم آقای دادستان) ویا اینکه متضرر شد ه‌است را کاملا تعیین وروشن نماید .

تشخیص این نکته اصلی‌وقضائی محوراصلی‌وحدفاصل‌بین‌وقوع‌بزه‌ویا عدم وقوع بزه میباشد . وروشن شدن این نکته مقدرات این‌پرونده را روشن و ثابت مینمود .متاسفانه بازپرس این وظیفه و تکلیف‌قانونی خود را انجام نداده واینك مشکلات غیر قابل توصیفی را برای وکلای دفاع و متهم و همچنین برای‌دادگاه ایجاد نموده است .

ج ـ تحلیل و تجزیه ماده ۱۵۳ قانون مجازات عمومی و تطبیق آن با مورد این پرونده

داستان دیوان کیفر کارمندان دولت تنظیم قرار داد عاملیت‌فروش ماهی در معابر راجع به سال ۱۳۳۹ـ۴۰ را که بین شرکت تجارتی‌توانا با شرکت سهامی شیلات ایران انجام شده است آنرا جرم دانسته‌و بعنوان تدلیس جلوه داده ومشمول مقررات ماده ۱۵۳ قانون مجازات عمومی ادعا نموده است.

برای روشن شدن امر عین‌ماده ۱۵۳ قانون مجازات عمومی نقل میشود :

ماده ر۱۵۳ قانون مجازات‌عمومی

هر یك از مستخدمین ومامورین دولتی و اشخاصی که عهده‌دارخرید وفروش یا ساختن چیزی یا امر بساختن آن برای‌دولت بوده‌است بواسطه تدلیس در خرید یا فروش یا در تعیین مقدار یاصفت آن‌چیز نفعی برای خود یا دیگری تحصیل کرده باشد که موجب ضرر دولت باشد ....

بنا بر این برای انطباق این‌ماده بر اموری که مقررات این ماده‌پیش بینی نموده است . سه عامل‌تشکیل دهنده امری که‌بحکم‌ماده‌مارا لبیان بزه وجرم تلقی میشود لازم ومتحتم میباشد .

اول ـ عامل اول لزوم تطبیق‌این ماده در امر خرید و فروش و غیره باید حتما و مسلما برای دولت‌باشد.

دوم ـعامل دوم تشکیل دهنده عملی که منطبق با این ماده‌لازم و متحتم است وقوع (تدلیس) شرط اساسی انطباق با این ماده است .

سوم ـعامل سوم تشکیل دهنده این بزه حتماباید درامری که‌بوقوع می‌پیوندد نفعی برای‌خود ویادیگری تحصیل شده باشد.

برای اینکه ثابت شود که در تنظیم قرار داد بین شرکت سهامی شیلات وشرکت تجارتی‌تواناهیچیك از عوامل سه‌گانه تشکیل دهنده‌بزه وجود ندارد اجمالا بحث و تحلیل و تجزیه قضائی در اطراف این عوامل سه‌گانه و تطبیق آن‌باقرار دادتنظیمیه بیان میشود .

اول ـ بیان اختلافات بین دولت و شرکت سهامی شیلات‌ایران .

درماده ۱۵۳ استنادیه آقای دادستان دیوان کیفر باصریح‌ترین عبارات توضیح و بیان شده است که انجام معاملات‌باید منحصرا با دولت باشد و لاغیر.

در صورتی که انجام این معامله و تنظیم این قرارداد باشرکت سهامی شیلات ایران عمل و انجام شده‌است . و از لحاظ شخصیت حقوقی شرکت سهامی شیلات ایران که یك‌شرکت‌سهامی‌تجارتی وبازرگانی است هیچگونه ارتباط باشخصیت حقوقی دولت ندارد .

شاید برای کسانیکه دور از مسائل و امور قضائی باشندتفکیك بین (دولت)باشرکت سهامی‌شیلات ایران از لحاظ اینکه سرمایه اولیه آن متعلق بدولت می‌باشد خالی از اشکال نباشد و تصور نمایند که همینقدر که سرمایه یك شرکتی متعلق بیکی از وزراتخانه ها ویا دولت بود . تمام مقررات مربوط‌به دولت در مورد شرکت اطلاق‌میشود

اما وقتیکه اصول وقوانین‌مربوطه مطالعه دقیق شود باین نتیجه‌اصلی و اساسی منتهی می‌شود که **بین شخصیت حقوقی (دولت)** باشخصیت حقوقی یك شرکت بازرگانی **بنام (شرکت سهامی شیلات‌ایران)**ـتفاوت و اختلاف بسیار وجود دارد

ناتمام

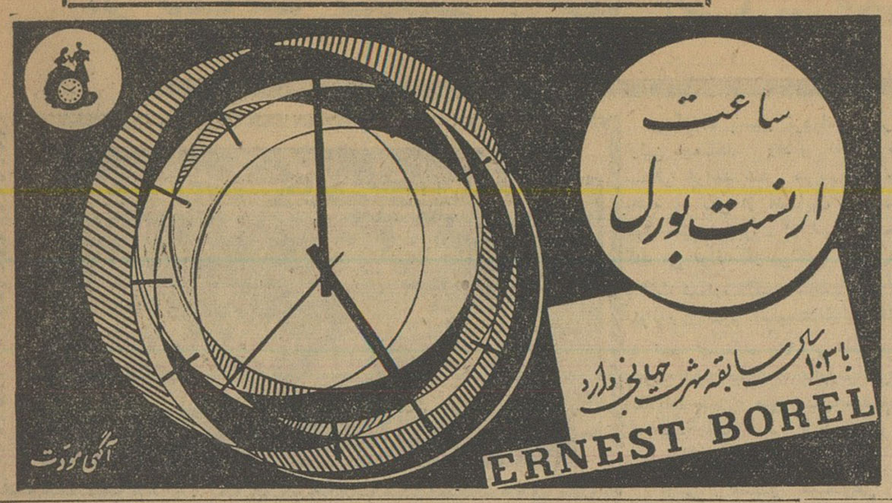

قلك اتوماتیك تلفن
آلسا
ALSA

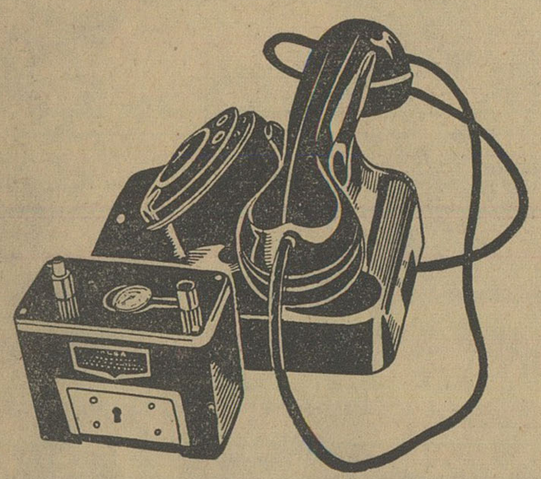

دستگاه نوینی است که با نصب آن هیچوقت در پرداخت حق‌اشتراك تلفن در مضیقه نخواهید ماند
قلك آلسا برای جلو گیری از تلفن های بی لزوم‌بچه‌ها شاگرد ـ نوکر و کلفت ها ایجاد شده است
تازمانیکه تلفن‌شمادارای قلك آلسا میباشد از توقعات مکالمه مجانی آسوده خواهید ماند .

دقت

چون نماینده انحصاری آلسا در ایران این‌شرکت میباشد روی تمام قلك‌هائی که برای ایران ساخته شده پلاك مخصوص (شرکت زرین‌فیلم)

بشکل مقابل نصب شده و چنانچه قلکی فاقد این‌پلاك باشد مخصوص سکه های دو ریالی نبوده و بطور قاچاق وارد کشور شده که پس از مدت کمی از کار می افتد و این شرکت از عمل این نوع قلك‌ها هیچگونه مسئولیتی ندارد

REPRESENTED IN IRAN BY ZARRIN FILM TEHRAN - TEL. 302438

نشانی :
شرکت بازرگانی زرین فیلم لاله‌زار کوچه تاترتفکری‌سرای لاله‌زار شماره۶ تلفن۳۰۲۴۳۸

از فردا صبح درسینما های
ایران ـ حافظ ـ دیانا
یک قدم تا مرگ
کارگردان ساموئل خاچیکیان
محصول آژیر فیلم
بااشتراک :
سهیلا بوتیمار سیروس نارملا بیک‌ایمان‌وردی دلیله
اثری که به‌عنوان «فیلم فوق العاده سال» شناخته شده است

بهای ارز آزاد تنزل کرد

بقیه ازصفحه اول

شورای پول و اعتبار بخبر نگار ما گفت طبق تصویب شورای‌پول واعتبار کلیه طلا هائی که تاروز یازدهم آذر ماه به ضرابخانه شاهنشاهی رسیده بصورت سکه طلا ضرب خواهد شد ولی دستور داده شده که از روز یازدهم به بعداز کسی طلا برای‌ضرب سکه قبول نشود . فقط بانك مرکزی حق دارد طلا بضرابخانه تحویل‌داده وسکه طلا ضرب کند . حتی بانك ملی نیز مجاز به ضرب سکه طلا در ضرابخانه نخواهد بود .

آقای دکتر عقیلی اضافه کرد اگر کسی قبل‌از صدور تصویب نامه‌اخیر طلا بخارج سفارش داده باشد وتاریخ بارنامه آن مربوط به قبل از صدور تصویب نامه شورای پول و اعتبار باشد با ارائه مدارك خود میتواند ظرف یك هفته از تاریخ تصویب نامه طلارا بکشور واردو ترخیص کند ولی موظف است که طلای مزبور رابنرخ رسمی ببانك مرکزی بفروشد .

در غیر اینصورت طلای وارده قاچاق خواهد بود و با آن مانند یك‌کالای قاچاق رفتار شده ودارنده آن‌بعنوان ارتکاب قاچاق تعقیب خواهد گردید.

آخرین‌قیمت امروز ارز ـ طلا در بازار آزاد

ارز	فعلی	قبلی	طلا	فعلی	قبلی
دولار نقد	۸۲	۸۳	پهلوی	۷۶۰	۷۱۰
دولار حواله پستی	۸۱	۸۳	نیم پهلوی	۳۸۵	۳۶۰
پوند نقد	۲۳۵	۲۳۵	ربع پهلوی	۱۹۰	۱۸۴
پوند حواله پستی	۲۲۹	۲۳۲	ژوژ قدیم	۸۲۰	۷۹۰
مارك نقد	۲۰٫۵	۲۱	ژوژ جدید	۶۰۰	۵۸۰
مارك حواله پستی	۲۰٫۲۵	۲۰٫۴۵	لیره عثمانی قدیم	۷۰۰	۶۶۰
فرانك فرانسه نقد	۱۷٫۵	۱۷٫۵	لیره عثمانی جدید	۵۷۰	۵۲۰
فرانك فرانسه حواله پستی	۱۶٫۷	۱۷	پانزده مناتی	۱۵۰۰	۱۴۰۰
هزار لیر ایتالیا نقد	۱۳۰	۱۳۵	ده مناتی	۱۰۰۰	۹۸۰
هزار لیر ایتالیا حواله پستی	۱۲۸	۱۳۲	پنج مناتی	۴۳۰	۴۲۰
فرانك سویس نقد	۱۹٫۵	۱۹٫۵	بیست دلاری	۳۶۰۰	۳۴۰۰
فرانك سویس حواله پستی	۱۸٫۹۰	۱۹٫۲	دولار مکزیکی	۴۴۰۰	۴۱۵۰
لیره ترك اسکناس بزرگ	۶٫۷۵	۶٫۷۵	طلای شمش	۴۶۰	۴۳۳
روپیه پاکستان نقد	۱۰٫۸۰	۱۰٫۸۰	نقره قدیم	۱۰۵	۱۰۵
روپیه هندوستان نقد	۱۲٫۵	۱۲٫۵	نقره جدید	۲۳	۲۳

توقیف اتومبیلهای تاکسی

بقیه از صفحه اول

تیز در اقلیت محض هستند نمود .

وی اعلام کرد که اگر رانندگان با مامورین و مردم همکاری نمایند بدون تردید بهبود خاصی در وضع عبور و مرور شهر حاصل خواهدشد.

آقای سرهنك وثیق ضمن اشاره بشکایات‌رانندگان‌ومالکین تاکسی ها در مورد ممنوعیت بوق و اخذ جرائم و توقیف اتومبیل ها گفت : ما امروز یکصد و هفتاد عابر پیاده ، متخلف را جریمه کردیم و این امر صرفا برای کمك برانندگان صورت گرفته است ، افسران راهنمائی فقط مقررات را میشناسند و در اجرای آن سعی میکنند .

برای این افراد راننده تاکسی و عابر پیاده و استاد دانشگاه و تمام‌افراد وآحادمملکت‌ازلحاظ رعایت و اجرای مقررات یکسانند و هر کسی در هر مقام تخلف کند مامور راهنمائی او را جریمه میکند .

رفع توقیف

رئیس راهنمائی گفت ما با اعتماد کاملی که به آقایان رانندگان و مالکین تاکسی ها داریم از صبح‌فردا به توقیف اتومبیل ها پایان میدهیم‌و اما از شما رانندگان در مقابل‌توقع داریم که با علاقه کامل که محسوس باشد مقررات را رعایت بفرمائید .

وی در پایان اضافه کرد که اگر رانندگان این موضوع را رعایت‌نکنند مجددا توقیف اتومبیل ها از سر گرفته خواهدشد .

اظهارات رانندگان و مالکین

امروز متن بیانات رانندگان و مالکین تاکسی ها که در جلسه‌شب گذشته کرسی آزاد وبا حضورشهردار تهران و رئیس راهنمائی بیان شده بود بصورت اعلامیه‌ای بوسیله اتحادیه رانندگان و دارندگان تاکسی دردره هزار نسخه چاپ و در میان کلیه رانندگان تهران توزیع گردید متن این اعلامیه بقرار زیر است :

رانند عزیز

شب گذشته نمایندگان شما در کرسی آزاد روزنامه اطلاعات مشکلات کار شما را با مسئولین راهنمائی‌ورانندگی‌در میان گذاشتند بشما مژده میدهیم که پس از مذاکرات مفصل موضوع توقیف اتومبیل ها که براثر ارتکاب خلاف

بعضی از عوامل داخلی

بقیه از صفحه اول

روستائیان نمی دانند بچه وسیله‌می توانند مرفه تر زندگی کنند .

بیانات آقای نخست‌وزیر

پس از اظهارات آقای عزیزالله اکبر آقای دکتر امینی پشت میکروفون رفت و چنین اظهار داشت :

بنده اگر در این مدت شش ماه توفیق زیارت آقایان را پیدانکرده‌ام، علت آن گرفتاریهای دولت بوده‌است.

آقای وزیر کشور مکرر تقاضا داشتند که من از این دستگاه دیدن کنم ، بخصوص ایشان هنگامیکه بودجه بنگاه عمران مطرح بود ، یك تنه فعالیت میکردند .

ولی از آنجا که اغلب در کشورما همینکه دستگاهی بوجود آمد هزینه زیادی صرف کارگزینی و کارپردازی و حقوق میشود شخص نمی‌تواند فکر کند که دستگاه هائی هم پیدا میشود که کمتر باین فکرباشند .

من وقتی در رضائیه کار های‌بنگاه عمران را دیدم باشتباه خودم پی بردم و استغفار کردم .

البته دیدن‌امروزآقایان وتوضیحات آقای اکبر نیز ایمان مرا قاطع تر کرد وامیدوارم در آینده به بنگاه عمران توجه بیشتری‌شود .

گرفتاریهای بیهوده

متاسفانه در این مملکت گرفتاری های روزمره و حل مشکلات روز وقت انسان را میگیرد . یك وقت‌کارهای مهم و اساسی است و یك وقت هم کارهای جزئی و گرفتاریهای بیهوده و در کشور ما گرفتاری دسته دوم بیشتر است بطوریکه برای کار های بیربط انرژی زیادی صرف میشود ولی بهر صورت امیدوارم دولت بوظیفه‌خود عمل کند .

بعقیده من کار دولت ارشادوهماهنگی دستگاه ها است و این بنگاه میتواند ازاین نظر هسته ، مهمی‌باشد .

ازده‌شروع شود

همانطور که بار ها شاهنشاه فرموده‌اند دموکراسی واقعی باید از ده شروع شود من چند سال پیش گزارشی از قسمت سازمان ملل‌متحد دیدم که مطابق آن تذکر داده‌بودند پولی که می‌خواهیم در کشور های توسعه نیافته خرج کنیم‌اصولازمینه‌ای ندارد .

زیرا باید اول مردم بدانند که شستشو و حمام کردن چه خاصیتی دارد و آنوقت برای آنها حمام ساخت. بهمین جهت است که باید به رهبری و راهنمائی مردم ده توجه بیشتری کرد و این کاری را که شروع شده‌است توسعه داد .

انشاءالله امیدوارم مالکین هم‌که تصور میکنند احتیاجی برهبری ندارند باین مسئله توجه داشته باشند که در قسمت های اجتماعی لازم است توجه بیشتری بزندگی ده نشین کرد زیرا اگر زندگی بهتری برای این طبقه ایجاد شود وسطح درآمد آنها بالا برود آنوقت نتیجهٔ آن نیز عاید خود مالکین خواهد شد .

چندی قبل در چند ده حرفهائی زدم که بمزاق مالکین خوش نیامد اما من امر بمعروف و نهی از منکرمیکنم .

این حداقل اصلاحات از نظراجتماعی و اقتصادی لازم است . همانطور که بارها گفته‌ام اگر اصلاحات ارضی در این مملکت صورت نگیرد مالکین اطمینان داشته باشند که فاجعه بزرگ دیگری پیش می‌آید .

مشکلات اجتماعی اثر مستقیم در مشکلات اقتصادی دارند و بهمین‌جهت باید به آنها توجه داشت .

مثلا در این بنگاه که براثر هفت هشت سال تماس با مردم مختلف اطلاعاتی از وضع زندگی آنها و مقدورات دولت و دستگاه های مملکت کسب کرده‌ایدمیتوانید کمك بکنید تا اقدامات بعدی در دهات دور از اشتباه صورت بگیرد .

منصرف نشده‌ایم .

اگر تا بحال در اصلاحات‌ارضی کندتر جلو رفته‌ایم فکر نکنید که از این کار منصرف شده‌ایم ماقصد داریم دور از هیاهو و جنجال وعوام فریبی این خدمت اساسی راانجام بدهیم . شلوغی نتیجه اش آن خواهد شد که ضررش باقتصاد مملکت بخورد .

الان با توجه به آزمایش هائی که روی اصلاحات ارضی کرده‌ایم مشغول اصلاحاتی در قانون هستیم تاازاین کار حداقل ضرر واشکال ایجاد شود زیرا باید قبول داشت که اصولا هر کاری دارای ضرر واشکالی می باشد من امیدوارم در هر قسمت اجتماع بتوانیم اکثریت مردم را که آماده برای هر گونه اصلاح می باشند بانجام اصلاحات وادار کنیم ، البته این کار باید با حداقل تشنج و مشکل انجام شود بهر صورت ما باید در انجام این اصلاحات نمونه باشیم . دراین اقدامات هر مملکتی احتیاج بکادر مجهز و مومن دارد و این اسباب خوشوقتی وامیدواری‌است که آقایان بدون تظاهر کارهائی کرده‌اند در مملکت ما هر دستگاهی که‌بوجود می آید اول تبلیغ می کند و سرو صدا راه می اندازد و بهمین دلیل اطمینان مردم سلب شده است ولی دستگاه شما آالان با یك محصول مثبت و عالی می توانید مردم را قانع کنید و مردم را مومن کنیددر مورد بودجه بنگاه خودتان از وضع بودجه اطلاع دارید زیرا سابقا سازمان برنامه با بودجه خود می توانست کمك هائی بکند ولی چون خود سازمان در حال حاضراحتیاج دارد نمی تواند کمکی بکند ولی باتمام این احوال برای بودجه شما فکری خواهم کرد با امریه اخیر شاهنشاه بدولت که بایستی یك تجدید نظر اساسی در دستگاه های کشور بشود ومهره‌های قابل‌استفاده رادر جای خود بگذاریم امیدواریم این کار را بنحو شایسته‌ای انجام دهیم ما دراین مملکت از جهاتی کارزیادتری‌داریم‌وازجهاتی کارکمتر

کمتر در جای خودشان هستند

الان مامورین کمتر در جای خودشان هستند مهندسین کشاورزی دروزارت کشورندو کارمند مطلع فلان‌وزارتخانه در شرکت دیگر باید این افراد راجا بجا کرد و از همه استفاده نمود.

من از همه می‌خواهم که کمترین تزلزلی بخود راه ندهندا گرعدم‌توجیهی شده‌است علتش نبودن وقت است .

ضرورت وجود این بنگاه مشخص ولازم است . انشاءالله درصورتیکه گرفتاریها کم شد آقایان را مجهزتر خواهیم کرد .

وجود همشهریها

امروز خوشحالم که با عده‌ای از رهبران ده آشنا میشوم وجودهمشهری های من بخصوص که آنها نزدیك املاك خود من هستند بسیار باعث خوشوقتی است و من بهمهٔ شما خیر مقدم میگویم .

من امیدوارم از تهران چیز های خوشی را با خود سوغات ببرید نه‌فساد آنرا . انشاءالله مابا این فسادمبارزه خواهیم کرد .

مبارزه باولگردی

اما مسئله‌ایکه خیلی مهم و خطرناك است و شما رهبران ده باید دردهات خود با آن مبارزه کنید بیکاری و ولگردی است . زیرا این بیکاری باعث پیداشدن کار های ناشایست میشود .

الان در برخی از دهات ما جوانان وقت بیکاری جلوی قهوه خانه‌هااجتماع میکنند و پولهایشان را صرف قمار و مشروبخواری میکنند و سرمایه خودشان را از دست میدهند .

شاید خودما باعث شده‌ایم

البته شاید قسمتی از این مفاسد را خودما باعث شده باشیم زیرا در دهات تفریحات سالم و صحیح وجود ندارد .

ما برای این موضوع فکری کرده‌ایم و جزء برنامه دولت هست که با ایجاد صنایع کوچك در دهات اولا بیکاری را از میان برداریم . ثانیادرآمد اضافی برایشان ایجاد سازیم ورابعا سطح تولید کشور را بالا بریم .

مبارزه بامشروب‌خواری‌وقماربازی

البته تا اجرای این برنامه هاشما باید در دهات خود با مشروبخواری و قمار بازی مبارزه کنید .

اصولا نباید فکر کرد که این‌نوع کار ها که در شهر ها وجود دارد دلیل تمدن است بلکه باید این‌معایب و مفاسد را دید و تجربه پیدا کرد و از آن حذر نمود .

باید جلساتی تشکیل بدهید گردش های دسته جمعی و کار های دیگری ایجاد کنید که ضمن‌تفریح اهالی ده سرگرم شوند .

بنگاه عمران هم نباید تمام‌حواسش صرف کار های مادی باشد بلکه به کار های اخلاقی نیز باید پرداخت ودر صدد اصلاح آنها بود تا انشاءالله مقداری از این مشکلات تحت برنامه صحیحی از میان برداشته‌شود .

اصلاح شالوده

من اطمینان دارم که‌عاقبت باتائیدات شاهنشاه وحسن‌نیت‌این اصلاحات اساسی صورت خواهدگرفت وشالوده کار هرچه زودتر اصلاح خواهد شد

در حدود قانون

آزادی بیان و آزادی قلم باید در حدود قانون باشد اگر واقعا حسن نیت باشد احتیاج به تحریف و تحریك نیست همانطور که بار ها گفته‌ام من کوششم دارم همیشه با طبقات مختلف در تماس باشیم و مشکلات را با صراحت بگوئیم تا بدانند دولت آنهارا میداند برای انجام اصلاحات بایدتوجه وهمکاری خود مردم و آرامش وامنیت باشد

مبارزه با جنك سرد

جنك اگر برای کشور های کوچك خیلی ناراحت کننده‌و ترس آور است به خاطر آنست که این کشور ها می خواهند برنامه های اقتصادی و اصلاحی خودرا انجام دهند اگر تمام وقت ناچار باشیم بااین جنك که حتما لازم نیست به صورت گرم باشد و ممکن است جنك سرد هم باشد مبارزه کنیم دیگر وقتی برای کار های اصلاحی نمی ماند .

مدتی است بعضی از عوامل داخلی به تحریك عناصر خارجی قصد ایجاد جنك سرد دارند . ما نمی خواهیم از قدرت خود سوء استفاده کنیم . اما یك موضوع را باید توجه داشت وآن این است که تجاوز چند مامور نباید دلیل بر تجاوز دولت تلقی شود .

در این مدت که مجلس نبوده است دولت چه کاری کرده که برخلاف اصول باشد این تحریکات درست نیست .

تاثر و بدبختی فردی که‌در کشور ما ودر تمام کشور های دیگرهست نبایستی مردم را منحرف کند .

تحت این تاثرات شخصی نباید باکسانی همراه شویم که مقصود هائی دارند و می خواهند جنجال‌راه اندازند .

آقای نخست وزیر در پایان اظهارات خود قول داد که برای کمك به بنگاه عمران اقداماتی به عمل آورد .

دراین مراسم رهبران دهات نسبت به شاهنشاه و آقای نخست وزیر تظاهراتی کردند در پایان نماینده رهبران دهات‌ضمن اظهاراتی تقاضا کرد دولت برای تثبیت نرخ برنج چمپا که مورد احتیاج ضروری اهالی دهات گیلان است اقدام‌کرده ضمنا شخص نخست وزیر مسافرتی بشمال کرده واز نزدیك وضع دهقانان را بازدید کند .

شاهنشاه و شهبانو بتهران باز گشتند

بقیه از صفحه اول

مملکتی‌از اعلیحضرتین‌استقبال‌بعمل آوردند .

شکار در قریه حسین‌آباد

بطوریکه در شماره گذشته‌باستحضار خوانندگان عزیز رسید : صبح‌دیروز شاهنشاه وشهبانو در حالیکه آقای اسدالله علم و بانو و چندتن دیگر در التزام رکاب بودند برای شکار به دهکده حسین آباد بیرجند تشریف فرما شدند و ناهار را در همانجاصرف فرمودند .

خبرنگار ما در مشهد که برای گزارش مسافرت اعلیحضرتین به بیرجند رفته است‌بامدادامروز بوسیله تلفن چنین گزارش داد: ساعت چهار بعد از ظهر دیروز شاهنشاه وشهبانو باتفاق همراهان از دهکدهٔ حسین آباد به بیرجند بازگشت‌فرمودند‌درخط‌سیر موکب ملوکانه جمع کثیری ازاهالی ایستاده بودند و نسبت‌به‌اعلیحضرتین بشدت ابراز احساسات میکردند و شاهنشاه و شهبانو در میان عالیترین ابراز احساسات مردم شاهدوست و میهن‌پرست این ناحیه مرزی عازم‌باغ شوکت آباد شدند .

در باشگاه افسران

مقارن ساعت پنج‌بعد از ظهردیروز شاهنشاه وشهبانو در مجلس جشنی که بافتخار تشریف فرمائی اعلیحضرتین درباشگاه افسران بیرجند بر پاشده بود شرکت فرمودند و هنگام تشریف‌فرمائی شاهنشاه و شهبانو به باشگاه افسران ابراز احساسات اهالی بیسابقه بود در این مجلس جشن و سرور عده‌ای از هنرمندان بیرجند برنامه‌های هنری جالبی اجراء کردند که فوق‌العاده مورد توجه قرار گرفت .

پس‌ازخاتمه مجلس جشن اعلیحضرتین برای صرف شام و استراحت به باغ شوکت آباد تشریف فرما شدند .

بازگشت اعلیحضرتین

طبق گزارش تلفنی خبر نگار ما دربیرجند ساعت نه وبیست دقیقه صبح امروز شاهنشاه و شهبانو با هواپیما بیرجند را بقصد تهران ترك گفتند .

در ساعت نه صبح اعلیحضرتین باتومبیل از باغ شوکت آباد به فرودگاه بیرجند تشریف فرماشدند در فرودگاه آقایان اسداله وخزیمه علم ، بهبهانیان ، مهران نایب‌التولیه استان قدس رضوی ، فرماندهان سپاه و لشکر ، فرماندار ، روسای ادارات دولتی ونمایندگان طبقات مختلف مردم افتخار حضور داشتند ابتدا آقای جهانشاهی فرماندار بیرجند از تشریف فرمائی اعلیحضرتین باین شهرستان اظهار سپاسگزاری کرد ویك‌جلد کلام‌اله مجید که از طرف اهالی تهیه شده بود به شاهنشاه اهداء نمود .

سپس نماینده عشایر سیستان و بلوچستان معروض داشت که اهالی سیستان و بلوچستان اشتیاق زیارت شاهنشاه و شهبانوی ایران را دارند و امیدوارند که به زودی چشمشان بدیدار اعلیحضرتین‌روشن شود شاهنشاه فرمودند : بزودی به آن صفحات خواهیم آمد .

دراین هنگام شاهنشاه وشهبانو ازمقابل صف مشایعین عبورفرمودند وآنانرا مورد تفقد قرار دادند ودر ساعت نه‌و بیست دقیقه هواپیمای حامل اعلیحضرتین بصوب تهران پرواز کرد .

رئیس اداره اقتصادیات وزارت خارجه

آقای همایون سمیعی رایزن سابق سفارت کبرای شاهنشاهی در توکیو، به‌سمت ریاست اداره امور اقتصادی وزارت امور خارجه منصوب شد وی بجای آقای جواد کوثرکه بسمت سر کنسول شاهنشاهی در سانفرانسیسکو منصوب گردیده است مشغول کار گردید .

درجلسه شورایعالی انجمن‌های محلی تهران رئیس شوراگفت:

هدف ما تشکیل انجمن‌شهر است

*** شهرداری ده‌میلیون‌تومان برای اسفالت جنوب اختصاص داده**

*** مذاکراتی‌پیرامون‌تظاهرات احتمالی صورت گرفته است**

بنا برگزارش خبرنگار خبرگزاری پارس ساعت پنج و چهل دقیقه بعد ازظهردیروز جلسه‌هفتگی‌شورایعالی انجمن‌های‌محلی تهران‌در محل کانون لیسانسیه‌ها تشکیل شد .

در آغاز جلسه آقای ویژه اظهار داشت بنا باراده شاهنشاه آقای‌دکتر امینی نخست وزیر که از رجال تواناو دانشمند و وارد بامور اجتماعی و اقتصادی مملکت میباشد موضوع تشکیل انجمن های شهر را مورد توجه قرار داده است و امیدواریم در باره هدف ما که تشکیل انجمن شهر است قدم موثر بر دارند سعی همه ما در اینست که شهر ما به بهترین وجه اداره شود .

آقای ویژه در پایان اظهار امیدواری کردند که شورایعالی انجمن های محلی بتواند خدمات موثری برای بهبود وضع اجتماعی مردم انجام دهد .

تعلیم و تربیت ملعبه شده

سپس آقای‌سجادی عضو شورایعالی انجمن های محلی در زمینه آموزش و پرورش جوانان سخن گفت ، وی اظهار داشت بزرگترین مسئله ایکه در پیشرفت یك اجتماع و ترقی و تعالی یك ملت موثر و مفید است موضوع آموزش و پرورش است و هیچ ملتی بدون داشتن تربیت‌عالی نمیتواند بعنوان ملت متمدن قلمداد شود و استقلال خود را حفظ کند .

در اجتماع امشب که متشکل از نمایندگان مردم تهران یعنی نمایندگان انجمن های محلی است مهمترین مسئله ایکه میتواند مطرح شود فعلا تعلیم و تربیت است که ملعبه دست قرار گرفته و فرزندان و نوباوگان ما وگسانیکه چشم امید مملکت بآنها دوخته شده‌آلت دست عده‌ای‌مغرض سیاسی‌قرار گرفته‌اند.

دقت در این قضیه از وظایف شورایعالی انجمن های محلی است، برای‌اینکه اگرما نسبت‌به فرزندان خود و تعلیم و تربیت آنها توجه نداشته باشیم بآینده مملکت خیانت کرده‌ایم .

آقای سجادی سپس گفت این روز ها دسته‌ای بنام مدافع قانون اساسی اشك تمساح میریزند در حالیکه مردم مملکت ما هر گز چنین کسانی را از خود نمیدانند (حاضران در جلسه سخنان ایشان را تائید کردند) .

آقای سجادی اضافه کرد مردم اجازه نمیدهند عده‌ایکه خودشان مخرب قانون اساسی بوده‌اند امروز از قانون اساسی دفاع کنند اینها غلامان زشت روئی هستند که‌ملت ایران را مثل کودکانی بیش فرض نکرده‌اند .

ملت ایران از اینها که اشك تمساح میریزند بیزار است .

ناطق سپس اظهار داشت چند روزی است که نغمه شوم تظاهرات در دانشگاه تهران بگوش میرسدو در گوشه‌و کناردانشگاه کاریکاتورها واعلامیه‌هاو شبنامه‌هاو روزنامه‌ها که معلوم نیست خرج چاپ و پول کاغذ آنها از کجا میآید پخش میشود و فرزندان ما را تحریك میکنند که علیه پدرانشان قیام کنند آیا ما پدران این مملکت گفته‌ایم که نباید انتخابات آزاد انجام شود ؟ ما که سالهاست در همین شورا مبارزه کرده‌ایم تا انتخابات آزاد انجام‌شود آنهائیکه در روز های حساس این مملکت پشت پرده ها و در خانه های خود نشسته بودند و هر گزدر معرکه نبودند امروز مشغول‌تحریك فرزندان ما هستند و با پول بیگانه برای ایجاد یك نا امنی میکوشند.

جناحهای افراطی

این روز ها جناح های افراطی راست و چپ دست در دست هم گذاشته‌اند و چون منافع خود رادر خطر می بینند میخواهند تخریب کنند .

دست هائی که فرزندان ماراتحریك میکنند از این دودسته هستند در حالیکه بخدا قسم فرزندان ما نه جزواین دسته و نه جزوآن دسته‌اند. مابابد بیدار و هوشیار باشیم و علیه این تحریکات مبارزه کنیم ،بهترین راه مبارزه اینست که اول خودمان باطفال خود صبحت کنیم و بعد هم از دولت آقای دکتر امینی که وارد سیاست مملکت است و بدرد دل مردم‌نیز آشنا است‌مصرابخواهیم که باتمام وسائل و قدرت وباتدبیر و اندیشه‌نیکوئی که دارند از این اعمال شدیدا جلو گیری کنند ، ما میخواهیم دولت باقدرت هرچه‌تمامتر دستهائی‌را که جوانان ماراتحریك میکنند قطع کند .من بنام مردم تهران در این جا عرض میکنم که جناب آقای نخست وزیر مطمئن باشید مردم رشید شجاع‌وفهمیده تهران از شما پشتیبانی میکنند و در این راه که صلاح و فلاح جامعه‌در آن است محققا شماراکمك‌خواهند کرد.

دانشجویان به کشور علاقه دارند

بعد آقای پیامی در باره آموزش و پرورش‌سخن‌گفت ضمنااظهارداشت دانشجویان ودانش آموزان ما به شاهنشاه و مملکت خود علاقمندندو اگر چند نفر در میان آنها هستند که تحریك میکنند دانشجو ودانش آموز نیستند ما از حکومت آقای دکتر امینی میخواهیم که آن اشخاص و جاسوسانی را که مسبب این تحریکات هستند بشدیدترین مجازات قانونی برساند .

تحریکات مخفی

آنگاه آقای روشن عضو دیگر شورایعالی انجمن های محلی درباره تحریکات درمحیط تحصیلی‌دانشگاه گفت :تمام این تحریکات واغفالها توسط یك دسته پنهانی و مخفی صورت میگیرد که بزرگترین‌نقطه ضعف آنها همین است که مخفی هستند وشب نامه بی امضاء منتشر میکنند و ما امیدوار هستیم با قدرتی که دولت فعلی دارد و توجه حقیقی افکار عمومی مردم به لزوم حفظ نظم و آرامش در مملکت جلوی این افراد گرفته شود .

ناطق سپس اظهار داشت جوانان مملکت مابابد تاریخ این کشور و بخصوص تاریخ بعد از شهریور را بخوانندتا بدانند هر وقت مصائبی متوجه مملکت شده بدون استثناءدر آن انگشت خارجی دخالت داشته است .

بنده اطمینان دارم که این عده معدود هیچوقت موفق نمیشوند زیرا افکار عمومی آنها را طرد کرده است .

انجمن های‌شهر

ناطق‌در پایان درباره لزوم‌تشکیل انجمن های محلی و احتیاجات مردم شهر صحبت‌کرد و گفت آقای نخست وزیر در کنگره انجمن ها قول داد که انجمن شهر راتشکیل دهد و اظهار امیدواری نمود که انجمن شهر هرچه زودتر تشکیل گردد .

آنگاه تیمسار سرتیپ بهارمست رئیس انجمن محلی شمیران در باره کارهای آبادانی و مسائل‌مربوط به شهر سخن گفت :

سرتیپ بهار مست گزارش اقدامات شورا را در باره برنامه‌های اسفالت شهرداری تسلیم شورا کرد و از اینکه شهرداری تهران مبلغ ده میلیون تومان از بودجه اسفالت را بجنوب شهر اختصاص داده سپاسگزاری کرد .

در پایان‌جلسه آقای امین الهی صحبت کرد و ختم جلسه اعلام گردید .

والاحضرت شاهپور غلامرضا پهلوی در دلیجان

طبق گزارش خبر نگارمادر دلیجان بعداز ظهردیروز والاحضرت شاهپور غلامرضا پهلوی از منطقه «خور» به‌دلیجان وارد شدندواز طرف معتمدین و معاریف این بخش مورد استقبال قرار گرفتند. والاحضرت پس ازتوقف کوتاهی در دلیجان با هوا پیمای اختصاصی بطهران عزیمت کردند .

امروز اعلام شد تابخواسته‌های کشتی‌گیران رسیدگی نشود:

اعضای‌تیم‌ملی کشتی ایران
درمسابقات شرکت نمیکنند

صبح امروز قهرمانان عضو تیم ملی کشتی ایران طی یك مصاحبه بخبر نگار ورزشی ما اظهار داشتند که اعضای تیم کشتی ایران همچنان در تصمیم خود پابرجا هستند و تا بخواسته های آنان رسیدگی نشود از شرکت درمسابقات خودداری میکنند.

آقای غلامرضا تختی از جمله‌کشتی گیرانی است که بعنوان اعتراض‌حتی در اردو هم شرکت نکرده است

وی در مصاحبه با خبر نگار ماگفت: همچنان که‌قبلااعلام کردم‌کشتی گیران :ارای‌نظریاتی‌هستند که‌بایدموردتوجه قرار گیرد .

تختی افزود : شرکت قهرمانان تیم ملی رادر اردوی کشتی نباید بحساب لغو تصمیمات کشتی گیران گذاشت.

سایر قهرمانان جهان که در اردو مشغول تمرین هستند بـه خبر نگـار ما گفتند: نظریات آقای تختی‌راتایید میکنیم. اگر مادراردو شرکت کرده‌ایم بخاطر این نیست که تصمیمات خود را لغو کرده‌ایم بلکه از اینجهت‌است که‌ما کشتی گیر هستیم و بایدهمیشه آماده مبارزه باشیم. تمرینات مادر اردو باعث خواهد شد که اگرمقامات مسئول کشتی بخواسته های ماتوجه کردند برای شرکت در مسابقات قهرمانی و مبارزه با حریفان خارجی آمادگی داشته باشیم .

آخر وقت

آخر وقت امروز خبر نگار ما با مقامات‌مسئول‌تربیت‌بدنی وفدراسیون کشتی تماس گرفت و اطلاع حاصل کرد که فدراسیون کشتی بامر اعلحضرت همایونی مقدمات اجرای خواسته های آنان را مورد نظر و تصویب قرار داده است و قهرمانانی که دراردو شرکت دارند آخر وقت امروز اعلام داشتند که در صورت اجرای خواسته های آنان با کمال میل‌در مسابقات شرکت خواهند کرد.

مشمولین پزشك

بقیه ازصفحه اول

خبرنگار ما در گزارش‌خودمیافزاید که تاکنون رسم براین بود که‌مشمولین پزشك دندانپزشك و داروساز که‌بعلل جسمانی خارج از صف تشخیص داده میشدند و قادر بانجام برنامه ۱۳ هفته‌ای تعلیمات نظامی نبودند برك‌معافیت‌موقت دریافت میکردند تا پس از شش ماه دوباره خودرا معرفی نمایند و چون این عمل باعث سرگردانی وبلاتکلیفی این عده از مشمولین بود از این نظر اداره نظام وظیفه با ارائه طرح جدید که مورد تصویب مقامات مسئول قرار گرفت اعلام داشت که مشمولین خارج از صف مذکور میتوانند بدون اجرای برنامه نظامی ۱۳ هفته ای از روز اول در اداره بهداری ارتش مشغول‌خدمت شوند و دیروز عده‌ای از پزشکان و دندانپزشکان و داروسازان که خارج از صف تشخیص داده بودندپس از اطلاع از تصویب طرح جدیدو نجات از بلاتکلیفی در اداره نظام‌وظیفه‌عمومی حضور یافتند و از تیمسار دریابان‌نصیر زند تشکر کردند .

قرعه کشی مشمولین دیپلمه

همچنین امروز خبرنگار ما کسب اطلاع کرد که قرعه کشی مشمولین دیپلمه روز سی آذر ماه انجام میشود و از میان قریب چهار هزارنفرمشمولین دیپلمه هزار نفر بقید قرعه بخدمت گروهبانی ارتش اعزام میشوند و بقیه برك معافیت پنجساله دریافت خواهند داشت .

هفتگی ماه‌نو

فردا با مطالبی متنوع و خواندنی از برتراندراسل پیرامون جنك ، مسلمانان چین، خدا حافظ، دوست فقیر ، شرحی در باره راکفلر ، داستان تاریخی ارمانوسه ترجمه محمد علی شیرازی ، شعری از آقای فریدون توللی ، نوولی بنام انتقام ، آزادی ، قانون نوشته کامران‌یزدی، پرتوعشق اثر شادروان جواد فاضل ، دور دنیا از آقای نراقی ، سوسن ما شاهکار های نقاشی و نوشته های جالب دیگر بانضمام کتاب سلمان‌فارسی ترجمه‌آقای غضبان ـ تابلوئی‌از لسان‌الغیب کار تجویدی تقدیم میگردد از خوانندگان محترم انتظار داریم ما رااز نظرات خود پیرامون مجله که باقیمتی ارزان«فقط۵ ریال»در دسترس مردم‌قرار میگیرد مطلع فرمایند. نشانی ناداری‌پاساژ نوین‌تلفن ۳۰۴۱۴۰ موسسه نشریات ماه‌نواز نمایندگان خود در شهرستانها استدعا دارد تعداد مورد لزوم را اطلاع دهند .

شب نشینی انجمن فارغ‌التحصیلان دانشگاههای بیروت

شب جمعه گذشته شب نشینی باشکوهی از طرف‌انجمن‌فارغ‌التحصیلان دانشگاههای بیروت در اتومبیل کلوب شاهنشاهی برپا بود .

دراین شب نشینی آقای عبدالرحمن عدرا سفیر کبیر عثمانی در ایران و آقای اتابکی سفیر کبیر سابق‌ایران در لبنان و عده‌ای از رجال‌وتحصیلکرده های بیروت با بانوانشان‌شرکت‌داشتند.

ورود

آقای عباس طباطبائی که مدت ۷ سال تحصیلات عالیه خودرا در قسمت کشاورزی و فوق لیسانس به پایان رسانیده ، به تهران وارد شد

برای شناختن دختران هروئینی اقداماتی در دبیرستانها صورت میگیرد

دختر دانش آموزی که از ۲۴ ساعت قبل گمشده بود نیمه‌شب گذشته دریکی از باغات جاده کرج پیداشد

شهربانی کل کشور بکسانیکه در شناختن و دستگیری باندهروئین کمك کنند پاداش میدهد

زن جوانی که معتادبود ثروت شوهرش را برای‌هروئین خرج‌کرد واوراهم معتاد نمود

نیمه شب گذشته دختر دانش آموز ۱۶ ساله‌ای که‌در ۲۴ساعت اخیر اثری از اونبودپس ازجستجوی برادر ومادرش در باغ بزرگی واقع دراوایل جاده‌کرج پیدا شد. پس‌از تحقیق معلوم شد این دختر برای پیدا کردن هروئین باین محل آمده بود زیرا دو روز بود که هروئین بوی نرسیده بود.

این دختر که‌دانش آموز سال سوم متوسطه یکی‌از دبیرستانهای تهران است از روز گذشته بطور بیسابقه‌ای ناپدید شد و عصر دیروز برادر ومادر وی در صدد جستجوی اوبرآمدند.

دختر که فرخ نام دارد، پس از انتشار خبر دستگیری چند باند مامور پخش هروئین بخانه نیامد، تاخیر فرخ، مادر و برادر او را بجستجو واداشت برادرفرخ ابتدادر صدد برآمد برای پیدا کردن اوبه خانه چندتن از دوستانش برود ولی پس‌از مراجعه بچند محل اثری از اوبدست نیاورد بالاخره برادرفرخ سراغ یکی از دوستان خواهرش رفت و پس از مراجعه بچند محل مختلف پس‌از بدست آوردن‌نشانی نیمه شب دیشب روانه جاده کرج شدند. علاوه بر برادر و مادریکی ازدوستان برادر فرخ نیز همراه‌آنها بود. ساعت ۱۲ شب این عده بدر باغ بزرگی در اوایل جاده کرج رسیدند.

دربان شیك پوش

خبرنگاران سرویس حوادث که در چند روز اخیر مراقبت بیشتری درباره اخبار مربوط باعتیاد دختران وپسران دانش آموز بعمل می‌آورند و دیشب نیز در این جریان نظارت داشتند گزارش میدهند: بمحض آنکه برادر و مادر فرخ بدر باغ رسیدند، پس از باز شدن در با آنکه شب ازنیمه میگذشت جوان شیك پوش و مرتبی در را بازکرد و طرز باز کردن در نشان میدادکه این جوان تمام ساعات شب را پشت درآماده ایستاده است.

برادر فرخ پس ازبرخورد با این جوان وباتوجه به‌آشنائی که‌دوست وی با آن جوان داشته سراغ‌خواهر خود را میگیردولی جوان شیك‌پوش اظهار داشت که خبری‌از فرخ‌ندارد.

زیر تختخواب بود.

برادر دختر گمشده پس ازبستن دربااین جریان مشکوك شد وبار دیگر زنك را بصدا درآورد و اینبار قبل‌از بسته شدن در، مادر فرخ را بداخل باغ فرستاد جوان شیك پوش ناچار آنها را بدرون باغ برد و وقتی این سه نفر وارد یکی از اطاقها شدند با منظره‌عجیبی روبرو شدند. داخل اطاق صحنه‌یك بزم را نشان میداد، چند شمع در گوشه‌ای روشن بود ولی کسی در اطاق دیده نمیشد. جوان‌شیك‌پوش روبه برادر فرخ کردو گفت: خودتان جستجو کنید. در این وقت مادر و برادرفرخ‌دراطاقها بجستجوپرداختند و پس از چندین دقیقه توانستند فرخ‌راکه زیر تختخوابی در اطاق دیگر پنهان شده‌بود پیدا کنند.

نیمه شب گذشته فرخ وجوان شیك پوش بکلانتری ۱۹ آمدند و صبح امروز دختر دانش آموز از جهت معاینه‌به‌پزشکی قانونی‌هدایت شد و پس از معاینه باز دیگر به کلانتری برگشت.

کادیلاك بانمره خارجی

فرخ ضمن بازجوئی های اولیه صریحا اعتراف کرد که بهروئین معتاد است ولی وقتی مامورین از او سئوال کردند هروئین را از چه کسی تهیه میکند گفت من میترسم چیزی بگویم.

ماموزین کلانتری با حضوربرادر ومادر فرخ بازجوئی خود را ادامه دادند در مراحل بعدی بازجوئی‌فرخ اعتراف کرد که مدتی است معتاد بهروئین میباشد و علاوه بر اعتیاد، کار توزیع هروئین بین سایر هم‌شاگردان و آشنایان خود را نیز بعهده دارد.

فرخ سپس اعتراف کرد که‌هرروز هروئین مورد مصرف خود ودیگران رابوسیله راننده یك‌اتومبیل کادیلاك که‌نمره خارجی داشته تحویل می‌گرفته است.

دردهای وحشتناك

فرخ همچنین اظهار داشت‌باآنکه معتاد بهروئین است ولی در ظرف ۴۸ ساعت اخیر باو هروئین نرسیده و تصمیم داشت بهر قیمت شده در برابر این ماده جهنمی مقاومت‌کرده وترك اعتیاد کند ولی بالاخره‌تصمیم به‌تهیه هروئین گرفته و برای‌بدست آوردن آن به‌باغی در جاده کرج رفته است.

فرخ سپس بشرح ناراحتی هائی که‌براثر اعتیاد به هروئین بوی‌دست داده پرداخت و گفت بارها آرزو میکردم که بمیرم و دچار این درد ها و تشنجات وحشتناك نگردم.

صبح امروز پس از اعلام نتیجه معاینه پزشکی قانونی از جهت‌اغفال واعلام جواب منفی پزشکی قانونی فرخ بکلانتری ۱۹ اعزام شد تا بار دیگر از او تحقیقاتی بعمل آید و نشانیهائی از اتومبیل مورد بحث و سایر کسانی که باوی در کاردادو ستد هروئین آشنائی داشته‌اند و همچنین مشخصات کامل آنها بدست آید.

فرخ ضمن اعترافات اخیر خود گفت قرار بود عصر امروز بمن هروئین تحویل دهند.

فرخ تاپیش از ظهر امروز حاضر نبود نام سایر معتادین ودبیرستان خودرابگوید وماموربن‌باتوجه‌باینکه ممکن است جلب رضایت فرخ در بیان این مطلب پرده از حقایق وحشتناکی بردارد باخونسردی زیاد مشغول تحقیق از او هستند.

حق‌الکشف میدهیم

امروز یك مقام اداره مبارزه با مواد مخدره شهربانی بخبرنگار ما گفت:

برای مبارزه قطعی‌با هروئین باید اول به مرز هاتوجه کرد زیرا مرز های وسیع کشور مابهترین راه برای ورود هروئین است. در این مرزها قاچاقچیان ممالك خارجی با قاچاقچیان ایرانی به‌آسانی مواد مخدره را باطلا مبادله میکنند واین مواد را واردشهر های کشور ما میکنند و بوسیله ایادی دست‌دوم خود توزیع مینمایند.

این مقام گفت اگر مردم‌تهران‌بما کمك کنند واعضای باند ها را بما معرفی کنند ما بهتر میتوانیم با قاچاقچیان مبارزه کنیم مابه‌کسانی که باندهای قاچاقچی را بما معرفی کنندحق‌الکشف میدهیم و اگر بخواهند نامشان نیز مخفی خواهد ماند.

شوهرش را معتاد کرد

این مقام سپس اضافه‌کرددیروز مردی باداره ما آمد و گفت پسرم که تازه از امریکا آمده‌وسرپرستی کارخانجات مرابعهده گرفته، به وسیله عده‌ای معتاد شده است واز ما کمك خواست وماا کنون درصدد پیداکردن آن‌عده‌ای هستیم که‌فرزند این شخص را آلوده کرده‌اند

همچنین‌خانمی امروز باینجا آمد و گفت چند ماه پیش برای پسرم دختری را گرفتم حالا فهمیدم که آن دختر هروئینی بوده ودر این مدت همه‌ثروت پسرم راخرج‌هروئین کرده و او را نیز معتاد نموده است

مقام مزبور اضافه کرد حالا که تصمیم به‌مبارزه واقعی است باید همه ماموران انتظامی با هم‌همکاری کنندو دریك سازمان مشترك دست بفعالیت بزنند.

مخفی شده‌اند.

آقای سرهنك‌اسعدی معاون‌ناحیه یك ژاندارمری بخبرنگار ما گفت بااخباری که‌دررورزنامه ها چاپ‌شده اکنون قاچاقچیان خود را مخفی کرده‌اند و درنتیجه معتادین کمتر به‌آنها دسترسی دارند ودچار حالت ناراحتی میشوند، در این صورت‌بر خانواده ها است که زود معتادین را بما یا به ماموربن شهربانی معرفی کنند تا هم آنها رابرای معالجه بفرستیم و هم فروشندگان را در اثر بازجوئی از آنها بشناسیم

هروئین چگونه وارد میشود

یکی از ماموران که در مورد چگونگی‌ورود هروئین بکشورتحقیق کرده است بخبرنگار ما گفت: هروئین بدو صورت به تهران وارد میشودیکی وسیله‌قاچاقچیان‌حرفه‌ای کشورهای مجاورکه هروئین‌ساخته شده را به مرز می آورند و اینجا قاچاقچیان کشور ما با پرداخت طلا هروئین را خریده و آنرا به تهران می‌آورند. دیگر وسیله اشخاصی که‌به کشور های خارج مسافرت میکنند مقداری هروئین نیز در لابراتوار هائی که بوسیله‌قاچاقچیان در داخل کشور مخصوصا در دهات مجاور کوهها ساخته شده بدست می‌آید.

همانطورکه خوانندگان محترم اطلاع دارند دولت بموجب تصویب نامه‌ای‌ورود طلا را به کشور ممنوع ساخت. یکی از دلائلی که باعث صدور این تصویب نامه شده مبارزه با قاچاق، بخصوص قاچاق مواد مخدره است.

مقامات اقتصادی اظهارداشته‌اند مطابق تحقیقات و مطالعات صحیح و دقیقی که بعمل آمده طلا های وارد شده بمصرف خرید کالا های قاچاق مخصوصا مواد مخدره از قبیل تریاك و هروئین میرسیده‌است زیراقاچاقچیان دست‌اول‌جز ازطریق مسکوك طلا باشکال حاضر هستند موادمخدره را بخریداران بفروشند.

خطر!

انتشار خبر بیهوش شدن سه دختر دانش آموز در دبیرستان و همچنین ماجرای معتاد شدن دختران جوان از زبا نخودشان مورد توجه اولیاء دبیرستانهای دخترانه قرار گرفت و روسای این دبیرستانها برای‌تحقیق‌درباره دختران جوانی که احتمال اعتیاد آنها به هروئین میرفت اقداماتی بعمل آورده اندبقرار اطلاع رئیس یك دبیرستان دخترانه که نسبت باعتیاد یکی از دانش آموزان خود ظنین شده بود وی‌را برای آزمایش خون ببهداری بخش مربوط اعزام داشته است.

این رئیس دبیرستان به خبرنگارما گفت‌اعتیاد هردختر موجب معتاد شدن دهها نفراز همکلاسان ودوستان‌وی‌خواهد شد، بهمین جهت من یکی‌از دانش آموزان را که مشکوك به اعتیاد بود برای تجزیه خونش به آزمایشگاه فرستادم وقرار است نتیجه این‌آزمایش مستقیما برای من فرستاده شود، چنانچه نتیجه مثبت باشد، برای حفظ سایر شاگردانم ناچار این دانش آموز را اخراج می کنم.

بقراری که خبرنگار ماکسب اطلاع‌کرده است، اغلب روسای‌دبیرستان‌های‌دخترانه این موضوع را مورد توجه قرار داده و برای شناختن دانش آموزانی که معتاد می باشند اقدام کرده اند.

لازم بتذکر است که خوشبختانه عده‌دانش‌آموزانی که معتاد به سم هروئین می باشند بسیار کم است ولی اقدامات احتیاطی مدیران دبیرستانها، مخصوصا دبیرستانهای دخترانه کاملا بجا و ضروریست‌زیرااین‌خطر در میان است که دانش آموزان معتاد اگر چه عده آنها خیلی هم کم باشد دوستان‌و همکلاسان خودرا معتاد نمایند

یك دختر ویك پسر گم شده‌اند

حمیده نوروزی ۱۲ ساله اهل جوشقان (عکس بالا) که چند روز پیش ازخانه خارج شده است هنوز مراجعت نکرده است کسانیکه از اواطلاعی دارند به‌خیابان بیست‌متری جادیه کوچه منافی کاشی شماره ۳۸ اطلاع دهند.

محمد خدامی ۱۶ ساله (عکس‌بالا) دانش آموز کلاس چهارم‌دبیرستان یمین که شش روز پیش با مادرش مشاجره کرده وازخانه خارج شده است دیگر بخانه بازنگشته است کسانیکه از او اطلاعی دارندبخیابان دامپزشکی کوچه عباسی پلاك‌شماره ۴ اطلاع دهند.

دو حادثه

* دیشب محمد علی ضیائی‌فرزند محمد ۳۵ ساله که‌در یوسف آباد بااتومبیلی تصادف کرده بود در بیمارستان درگذشت.

*عصر دیروزستوان دوم‌نصرت‌اله سمیعی که در اثر تصادف بااتومبیل مجروح شده‌بود درگذشت.

چندحریق

دیروز در اتاق سرایدار مجلس شورایملی درمیدان‌بهارستان‌روبروی مجلس شورایملی و درمغازه نجاری علی حبیب‌الله در خیابان چهارصد دستگاه، در منزل سبز علی محمدی درخیابان بیست متری جوادیه و در مغازه نجاری محمد نجار درسلسبیل حریق‌هائی رخ داد که‌وسیله‌ماموربن اداره آتش نشانی خاموش گردید

راننده بی احتیاط محکوم شد

امروز شعبه اول دادگاه عالی جنائی باتهام مردی بنام ذبیح‌الله فرخنده آمال‌فرزندعباسعلی رسیدگی کرد و اورا باتهام قتل غیر عمد بشش ماه حبس تادیبی و پنج هزار ریال رامت‌و پنجسال محرومیت‌ازرانندگی محکوم کرد ذبیح‌الله راننده تاکسی بود ومسافری را از تهران به تهران‌پارس میبرد ولی در بین راه بعلت سرعت زیاد و بی احتیاطی با تپه بزرگی از شن تصادف کرد و واژگون شد در این حادثه مسافر تاکسی‌کشته شد. باین جهت راننده از طرف مامورین ژاندارمری دستگیر و تحویل دادگاه جنائی گردید. دادگاه جنائی پس از بررسی پرونده و تحقیق از راننده اورا از لحاظ سرعت تبرئه کرد ولی بعلت بی احتیاطی با در نظر گرفتن رضایت شاکی خصوصی بشش ماه زندان و غرامت و محرومیت از رانندگی محکوم کرد.

جنازه‌ای در کنار ریل

دیشب ماموربن ژاندارمری در ۶کیلو متری شاهرود جنازه مرد جوانی را پیدا کردند. این جنازه که‌در چند قدمی ریلهای راه آهن خراسان افتاده است کت و شلوار در بردارد ولی نام و نشانی او هنوز معلوم نشده است.

از ظاهر امر پیدا است که‌ابتدا اورا چاقو زده و سپس با فشار دست ویراخفه کرده‌اند قاتل یاقاتلین‌سپس مقتول را مسافت زیادی باخودآورده ودرکنار ریلهای راه‌آهن انداخته‌اند

جریان این واقعه امروز به ناحیه یك ژاندارمری اطلاع داده شد و قرار شد هنك سمنان پیرامون این حادثه تحقیقاتی بعمل آورد و برای شناختن ودستگیری قاتل یاقاتلین اقدام نماید.

در ۲۴ ساعت گذشته:

۱۲ نفر دراثر حوادث مختلف زخمی شدند

در ۲۴ ساعت گذشته ۹ نفر باسامی حسین شجاعی فرزندحبیب، اکبر عزیزی فرزند محمد، فاضل فرزند حسین، فخری غفاری فرزند میکائیل، حبیب‌الله الهوردی، عنایت باستانی فرزند حسن، آشوت فرزند سرکیس، محمد خلیلی و علی جوانمردی در اثر حوادث رانندگی و حبیب نژادی فرزند علی اصغر در بخش ۱۷ در اثر چاقو خوردگی ودو نفرباسامی عزت‌یاوندی فرزندحسین و شهناز سلیمی نژاد فرزند رضا در اثر سوختگی مجروح شده اند.

۲ تومان به ۱۰۰ هزار تومان

بعداز (حماسه سوباژ) تهران درانتظار عالیترین پدیده سینمای شوروی است

خانه مسکونی من

«دوبله بفارسی»

کارگردانان دارندگان جایزه اول لنین (ل. گولین خانف) و دی بگل،

دنیائی عمیق از سوز و گداز ها ـ ناله ها ـ عشق ها و امیدهای انسان ها

از فردا صبح

بهترین فیلم بیست ساله اخیر سینمای شوروی

این فیلم بحق شایستگی داشت درفستیوال بین‌المللی بروکسل برنده جایزه اول شود

نقل از روزنامه اومانیته ـ پاریس

تکنیك وفیلمبرداری وکارگردانی و سوژه فیلم بسیار عمیق وبی‌نقص‌است وعجیب تماشاچی راتحت تاثیر خود قرار میدهد. این فیلم برنده دوجایزه شده است اول جایزه ازکنگره ملل متحد دوم‌جایزه‌بهترین کارگردانی فیلم سال.

نقل از روزنامه تریبون سیدنی ـ استرالیا

فیلم (خانه مسکونی من) زندگی و سرنوشت مردم یك ملت را درزمان جنك وبعدازجنك آنقدر خوب نشان میدهد که باکمال‌آسانی موفق بدریافت جایزه اول‌فستیوال بین‌المللی کارلو ویواری گردید.

نقل از روزنامه‌دیلی میرور ـ لندن

سعدی ـ نیاگارا

نقل از روزنامه هلسنکی سانومات ـ فنلاند

هفتمین گزارش نماینده اعزامی اداره‌کل انتشارات ورادیو بدمشق

درسوریه کتب تحصیلی را جمع آوری میکردند

ومجامع فرهنگی را بعنوان ملی‌کردن تعطیل مینمودند

امروز به بخش امین یکی ازبخش های بزرگ دمشق که اکثریت ساکنین آن از سر سخت ترین مخالفین‌رژیم عبدالناصر بشمار میروند رفتیم تا از موسسات فرهنگی و اجتماعی و بهداشتی آن که منظم ترین تشکیلات مشابه خود در سراسر سوریه است دیدن کنیم . ابتدا طبق دعوتی که شب گذشته از ما شده‌بود به‌باشگاه روابط اجتماعی رفتیم و آقای استاد سعید رومانی رئیس باشگاه بماخوش آمد گفت . بعد یکا یک اعضای رسمی را که طبق شرایط عضویت باشگاه همه دکتر و مهندس و استاد دانشگاه و دارای عالی‌ترین مدارک تحصیلی از دانشگاههای امریکا واروپا میباشند بما معرفی کرد و گفت این باشگاه علیرغم سختگیریها و فشار هائی که از طرف عمال رژیم عبدالناصر برما وارد میشد بکار های خیریه خود ادامه میداد مابه پیروی از منویات خیر خواهانه‌ی مرحوم حجت الاسلام آقای سید محسن امین عاملی رهبر بزرگ شیعیان سوریه و لبنان به خدمات خیریه و عام المنفعه ادامه میدادیم . اختناق آزادیها ، تحریم اجتماعات‌و آزار و شکنجه های‌قرون وسطائی و تازیانه های بیرحمانه ی حکومت پلیسی عبدالناصر نتوانست ما را از اجرای برنامه های اجتماعی وفرهنگی و بهداشتی که‌بخیر وصلاح مردم سوریه است باز دارد .

جمع آوری کتب تحصیلی !

یکی از شعب این موسسه بیمارستانی است یکصد تختخوابی که سالیانه بیش از ده هزار بیمار اعم ازثروتمند وفقیر را برایگان معالجه میکند و مجانا دارو میدهد . همچنین یك باشگاه ورزشی داریم که همه ساله چند مسابقه ورزشی با شرکت سایر کشور های عربی واسلامی ترتیب میدهد . مابه تقویت جنبه های اخلاقی ومذهبی این موسسات‌اهمیت بسیارمیدهیم. مثلادبیرستان پسرانه‌ی محسنیه که بیش از نهصد دانشجو درآن تحصیل مینمایند و نیزدبستان ودبیرستان دخترانه یوسفیه که در حدود یکهزار و دویست نفردوشیزه درآن مشغول تحصیل هستند ازحیث اخلاق و رفتار و معتقدات مذهبی در تمام سوریه شهرت نیکونی‌دارند . بالاتر از اینها بگویم‌که سایردبیرستان ها دانشجویان کج خوی خود را به وسیله وزارت‌فرهنگ‌باین دبیرستان میفرستند تا آنها را بشاهراه پاکی ودرستی و رفتار و کردار نیك‌هدایت کنیم .

فارغ التحصیلان این دبیرستانها پس از تکمیل تحصیلات خود در دانشگاههای امریکا و اروپا همگی منشاء خدمات بزرگی برای میهن شده و مقامات حساس دولتی وملی را اشغال کرده‌اند .

حکومت عبدالناصر در دوره‌ی تسلط خود بر سوریه نه فقط باین موسسات فرهنگی کمك مالی‌نمیکرد بلکه کوشش داشت که فعالیتهای اجتماعی مارا متوقف سازد . کتابهای تحصیلی دبستانها و دبیرستانهای ما را جمع آوری نمود و کتابهائی‌تحویل ماداد که در عوض خدا پرستی و ایمان برسالت حضرت ختمی‌مرتبت وعقیدت به ائمه‌ی اطهار سرآسر آنها مشحون از کفر و فرد پرستی ومدح‌و ثنای عبدالناصر بود .

نشریه‌ی ماهیانه ی‌مارا که یکدوره از آن بعنوان نمونه به شما اهداء میشود آلوده به مقالات و عکسهائی نمودند که روح ما از انعکاس آن مقالات و گراور ها دراین نشریه ها جریحه‌دار گردید ه‌است . همینطوری که روزنامه های مارا باصطلاح ملی کردند قلمها را شکستند دهانها را بستند نشریه‌های موسسات خصوصی را نیز که صرفا جنبه های علمی و فرهنگی و ادبی و اجتماعی دارد مبدل به‌نشریه های دولتی وتوصیف نامه رژیم عبدالناصر نمودند .

فشار پلیس

خبر نگار ما بایشان گفت ماکنون می بینیم که انجمن های خیریه و باشگاهها و جمعیتهای عام المنفعه و موسسات فرهنگی سوریه با کمال آزادی وظایف ملی و دینی و اجتماعی خود را انجام میدهند . ماراجع به اختناق آزادیها و فشاری که بر مردم سوریه در دوره‌ی رژیم عبدالناصر وارد میشد مطالب زیادی شنیده‌ایم. از جنابعالی که یکی از رهبران‌اجتماع سوریه و خدمتگذار با ارزش فرهنگ ودین‌ومذهب‌اسلام هستید‌خواهشمندم بفرمائید که انقراض رژیم عبدالناصر در سوریه چه تاثیری در روحیه نسل جوان این کشور داشته و آیا طبقه تحصیلکرده سوریه از رستاخیزملی ۲۸ سپتامبر کمال رضایت را دارند یا خیر ؟

آقای استاد رومانی جواب دادند این واقعیات غیر قابل انکار است که در دوره‌ی تسلط عبدالناصر بر سوریه افکار عمومی بکلی تحت کنترل شدید حکومت پلیسی بود . انجمنها وجمعیت ها و موسسات فرهنگی ما نمیتوانستند آزادانه وظیفه‌خود را انجام بدهند .

فعالیتهای اجتماعی ما مقید به شرایط غیر قابل تحملی شده بود سانسور افکار و عقاید مانند شمشیر دموکلس در تمام امور و شئون‌حیاتی ما حکومت میکرد دردوره‌ی آن رژیم منفور حتی صحبتهای عادی مردم بازار و خیابان محدود به حدود و مشروط به شرایط بود و مردم از ترس‌مامورین‌پلیس‌خفیه‌جرئت‌نداشتند بایکدیگر صحبتهای معمولی بنمایند. خلاصه آنکه وقتی مردم در آن روزگاران تیره و تار شبها سالم به خانه بر میگشتند خدا را صد ها بار شکر میکردند که بسلامت نزد زن و فرزندانشان برگشته‌اند صبحها هم که از خانه بیرون میآمدند نذر و نیاز میکردند که خداوند آنها را از شر وگزند دژخیمان عبدالناصر بسلامت باز گرداند .

ولی‌امروز، امروزبعدازآن رستاخیز مقدس و قیام مردانه ای که ارتش دلیر و مردم غیور سوریه برپا کردند ملت سوریه آزادی و استقلال خود را مجددا بدست آورد و دولت‌جدید سوریه نیز نقش شرافتمندانه ای در مجامع بین المللی ایفاء مینماید و ما اکنون دارای حکومتی هستیم که بتمام معنی از اصول دموکراسی پیروی مینماید وبه آزادیهای فردی و اجتماعی وافکار عمومی احترام میگذارد .

ما اکنون زیر نظر پلیس خفیه و تحت‌تعقیب‌جلادان عبدالناصر نیستیم. و پلس ما وجدان ماست . ما ملتی مترقی هستیم و از حیث دانش و فرهنگ سالها از برادران مصری خود جلوتر هستیم ما رشد سیاسی و اجتماعی داریم و میتوانیم بدون قیمومت عبد الناصر منافع ملی و مصالح عالیه کشور مان را بخوبی تشخیص بدهیم و راه ترقی وکمال رادر پیش بگیریم و بهدف مقدس خود برسیم . مابه امید دیدار سایر موسسات‌فرهنگی‌واجتماعی وبهداشتی این جمعیت عام‌المنفعه از آقایان رئیس و اعضاء باشگاه خدا حافظی نمودیم .

دستگیر شدند

دیشب ناو گروه ژاندارمری کل درسواحل آبادان دو پوتور لنج را که مسافر قاچاق بخارج حمل می‌کردند دستگیر کرده و به ساحل آوردند .

در یك لنج ۴۲ نفرودر لنج دیگر ۵۲ نفر بطور قاچاق سواربودند .در تحقیقاتیکه از این عده بعمل آمد معلوم شدکه عده‌ای از آنهاقاچاقچی هستندو برای حمل قاچاق به‌سواحل دیگر خلیج فارس میرفتند.

انتصابات

در وزارت فرهنگ

آقای مهندس کریم ذکائی بریاست اداره امور فنی اداره کل کارگزینی آقای عباس کی‌منش بریاست اداره امور عمومی اداره کل کار گزینی وآقای محمود اصفهانی‌زاده بمعاونت اداره کل فرهنگ آذربایجان شرقی.

برنامه‌امشب

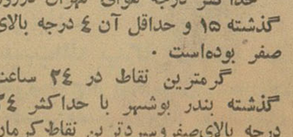

ساعت ۶ ـ برنامه مادران فردا
ساعت ۶٫۳۰ ـ برنامه شرکت تلفن
ساعت ۷ ـ برنامه‌راهنمائی‌ورانندگی
ساعت ۷٫۳۰ ـ برنامه آزمایش
ساعت ۸ ـ برنامه هنرهای زیبا
ساعت ۸٫۳۰ ـ برنامه اخبار
ساعت ۸٫۴۰ ـ برنامه فیلم خبر
ساعت ۹ ـ برنامه بارگارت استور
ساعت ۹٫۳۰ برنامه قوس و قزح
ساعت ۱۰٫۳۰ پایان برنامه

پیش بینی وضع هوا

هوای تهران‌نیمه‌ابری گاهی همراه بامقداربیشتری ابر پیش‌بینی‌میشود.

هوای سواحل دریای مازندران‌نیمه ابری و از صبح فردا همراه با مه‌محلی، استانهای آذربایجان ، خوزستان ، فارس و شهرستانهای غربی و مرکزی نیمه ابری گاهی همراه با مقدار بیشتری ابر و هوای بقیه نقاط ایران صاف یا توام با لکه های ابر

حداکثر درجه هوای تهران درروز گذشته ۱۵ و حداقل آن ۴ درجه بالای صفر بوده‌است .

گرمترین نقاط در ۲۴ ساعت گذشته بندر بوشهر با حداکثر ۲۴ درجه بالای‌صفروسردترین نقاط‌کرمان با حداقل ۸درجه سانتیگراد زیرصفر

ازصالحی سرپرست نمایندگان اطلاعات درخراسان

روزشنبه ۱۱ آذرماه

شاهنشاه کارخانه قند قهستان اسدآباد را گشودند

با افتتاح این کارخانه یك گام اساسی دیگر برای تامین آسایش کشاورزان خراسان برداشته شد

کارخانه قندقهستان‌اسدآباد ۵۰۰ تن ظرفیت دارد وتا ۷۵۰ تن قابل افـزایش است و سیصد هزار مترمربع‌مساحت‌دارد

در حین بهره برداری جمعا ۱۵۰ نفر مهندس و کارگر دراین‌کارخانه‌بکارمشغول میباشند

حجةالاسلام آقای احراری ازطرف‌علمای‌بیرجند بشاهنشاه خیرمقدم‌معروض‌داشت

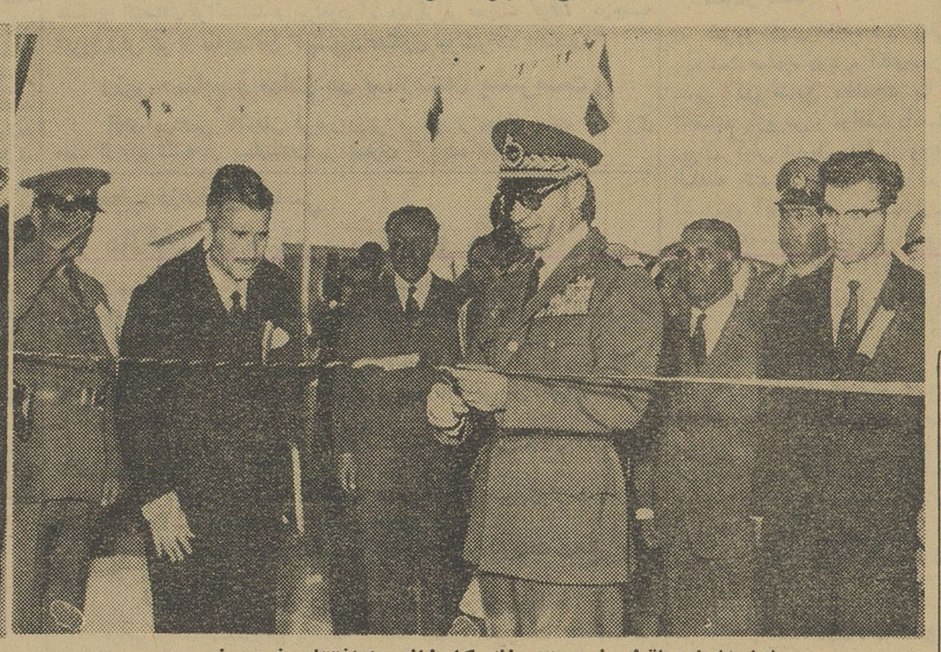

شاهنشاه باقطع نوار ۳ رنك کارخانه را افتتاح فرمودند

منطقه‌ای که کارخانه های قند قهستان در آن نصب گردیده در ۱۰۶ کیلو متری شمال شرقی شهرستان بیرجند و هفتاد کیلو متری مرز افغانستان قرار گرفته است .

بمنظور بالا بردن سطح زندگی اهالی و ساکنین این منطقه وایجاد کار و بهبود وضع کشاورزی و اقتصادی مردم این سامان بنا به تقاضای اسداله علم و خزیمه علم وعموم اهالی شهرستان بیرجند بنا به امر اعلیحضرت همایون شاهنشاه دراواخر سال۳۸ ازطرف‌بنیادپهلوی هیئتی‌از متخصصین شرکت سهامی کارخانجات‌قند ومتخصصین زمین شناسی دانشگاه تهران بسر پرستی آقای مهندس سالور که مدیر عامل چندین کارخانه مختلف در کشور می باشد به محل اعزام واین هیئت پس‌از بررسی مناطق مختلف‌قهستان تشخیص داد که این منطقه از هر لحاظ‌برای ایجاد موسسه کشاورزی و کشت چغندر مناسب و با در نظر گرفتن تامین آب مصرفی کارخانه محل مذکور برای نصب کارخانه در نظر گرفته شد .

پس از انجام عملیات مقدماتی در مدت ۱۵ ماه ساختمان و نصب کارخانه باتمام رسید مشخصات کارخانه فوق‌الذکر به قرار زیر است .

ظرفیت کارخانه

ظرفیت کارخانه ۵۰۰ تن و تا ۷۵۰ تن روزانه می باشد ، قدرت نیروی برق کارخانه جمعا ۷۵۰ کیلووات است که از توربین وبخار ودیزل تشکیل شده است اراضی کارخانه سیصد هزار متر مربع که ۸۰ هزار متر مربع آن زیر بنای اصلی کارخانه و قسمت‌های مختلف‌قرار دارد .

مجموع وزن ماشین آلات کارخانه ۲۴۰۰ تن و محصول چغندر امسال ۲۰ هزار تن پیش بینی میشودبدیهی است این مقدار چغندر برای بهره برداری آزمایش رضایتبخش بود برنامه سال آینده در حدود ۵۰ هزار تن چغندر تعیین گردید .

از نظر صرفه جوئی و سرعت عمل در امور نصب محصول کارخانه تنها شکر می باشد تاثیری که کارخانه روی زندگی مردم این ناحیه دارد بسیار زیاد و قابل ملاحظه است خصوصا بابرنامه‌ای که برای مکانیزه نمودن مزارع چغندر کاری و آشنائی برزگران با روش فنی تنظیم گردیده امید زیادی به بالا رفتن سطح زندگی مردم این منطقه که تا بحال قدم موثری برای رفاه حال ساکنین‌این ناحیه از کشور برداشته نشده بوده می رود و زحماتی که برای انجام این هدف تا بحال کشیده شده‌شاید در کمتر جائی از کشور ایران نظیر داشته باشد از جمله این که تمام ماشین آلات‌و لوازم‌مختلف کارخانه بایداز ۲۶۰۰ کیلومتری (خرمشهر) حمل گردد و همچنین چون دراین منطقه مناسب کادرفنی وجودنداشته تهیه کادر فنی با مشکلات فراوان روبرو بوده و برای انجام آن نیز در گرمای شدید و سرمای زیاد فداکاری زیاد انجام گردیده است شرکت سهامی قند قهستان با موافقت وزارت صنایع و معادن دراسد آباد تاسیس شد وبا تاسیس کارخانه قند دراین ناحیه شرکت بانعقاد قرار داد سال ۳۸ با شرکت ساختمانی جان براون محدود اقدام وسفارش خرید کارخانه سازنده اوگماس بلژیك‌داده شد وزیرنظر مهندسین شرکت عملیات ساختمانی توسط شرکت‌جان براون‌ومشارکت مهندسین کارخانه سازنده بلژیکی دردهم شهریور ۱۳۳۹ اتخاذ گردید

کارکنان کارخانه ، در حین بهره برداری اعم‌از مهندس‌کارخانه وکارگر جمعا ۱۵۰ نفر بوده اند از تعداد فوق ۴ نفر مهندس به خرج کارخانه سازنده در مدت ۸ ماه به کشور بلژیك اعزام وپس از مطالعه در امور مربوطه مراجعت نموده و مشغول کار گردیدند . ریاست کارخانه با آقای مهندس اخوان حیدری می باشد .

آقای مهندس سالور توضیحات لازم رادرباره جزئیات‌امورکارخانه‌معروض‌میداشت

پس ازانجام گشایش کارخانه‌شاهنشاه وشهبانوی ایران کارخانه‌راترك‌میفرمایند

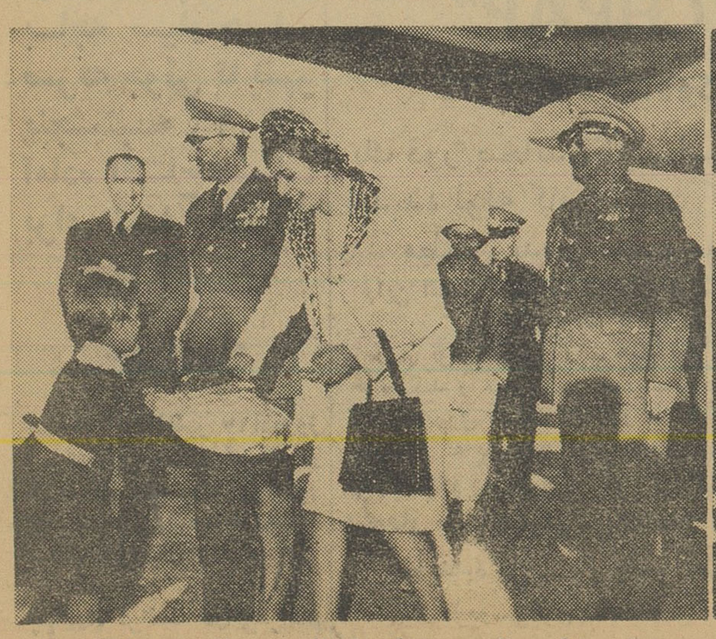

دوشیزه خردسالی دسته گل زیبائی‌به‌شهبانوی ایران تقدیم نمود

آقای اسدالله علم گزارش کارخانه رامعروض میدارند

اطلاعات

سه‌شنبه بیست‌وششم جمادی‌الثانی ۱۳۸۱ - پنجم‌دسامبر ۱۹۶۱

سال سی‌وششم - شماره ۱۰۶۷۳

نخست‌وزیر دربنگاه عمران

آقای دکتر امینی نخست‌وزیر هنگام صحبت در بازدید امروز صبح از بنگاه‌عمران‌تیمارسپهبد عزیزی وزیرکشور نیز در عکس دیده‌میشود.

بعدازظهر امروز باحضور نخست‌وزیر ووزیر فرهنگ

معلمین مدارس درسالن محمدرضاشاه اجتماع میکنند

بمناسبت پایان ششمین ماه‌وزارت آقای درخشش وزیر فرهنگ امروز ساعت چهار بعد از ظهر مراسمی در استادیوم محمد رضا شاه پهلوی بدعوت معلمین‌پایتخت باحضورآقایان دکتر امینی نخست وزیر و درخشش وزیر فرهنگ برگزار میشود .

خبرنگار ماگزارش میدهد ازطرف دبیران و آموزگاران کلیه مدارس تهران و روسای ادارات نواحی ۱۳ گانه فرهنگ تهران وحومه و مدارس ملی تاجها و دسته‌های گل تهیه شده تادرمراسم امروز بوزیر فرهنگ هدیه شود .

آقای نخست وزیر و وزیر فرهنگ دعوت معلمین را پذیرفته اند و قرار است عصر امروز در اجتماع‌معلمین حضور یافته وبیاناتی ایراد کنند .

نماینده سیاسی‌ایران‌درتایلند

امروز اطلاع‌حاصل شد که اولین نمایندگی سیاسی ایران در بانکوك‌پایتخت تایلند بزودی افتتاح می شود و آقای عبدالحسین صدیق اسفندیاری بعنوان اولین سفیرکبیر شاهنشاهی در تایلند به بانکوك میرود.

سفیرکبیر جدید اردن درایران

بقرار خبری که در یکی از جرائد عمان انتشار یافته است آقای ثابت - الخالدی بسمت سفیر کبیر دولت‌اردن هاشمی در ایران نامزد شده‌است .

خبرنگار ما در اینمورد با آقای پور سرتیپ رئیس اداره اطلاعات ومطبوعات وزارت خارجه تماس گرفت . وی از چگونگی خبر سفیر کبیر جدید اردن هاشمی درایران اظهار بی‌اطلاعی‌نمود .

۳

روز دیگر

بانك ایرانیان

درمراسم قرعه‌کشی

جوائز حساب

صرفه جوئی

۳فولکس

واگن

وپنج جایزه‌کوچك

بدارندگان حساب

صرفه جوئی تقدیم

میکند شعب بانك و

باجه سیار حساب

صرفه جوئی تا ظهر

پنجشنبه ۱۶ آذر

آماده افتتاح حساب

برای شما وخانواده

شما هستند.

جمعه

ساعت ۳بعدازظهر ۱۷آذرروز

قرعه‌کشی است قبلا از

دارندگان حساب‌که باحضور

خود درسالن شعبه حافظ

بانك ایرانیان واقع در

چهارراه فرانسه دراین‌مراسم

شرکت میفرمایند

سپاسگذاریم.

آ_۲۹۱۰۶ ۲_۸

فروش ماهی شیلات ازفردا شروع میشود

از ایجاد بازار سیاه ماهی جلوگیری میشود

علاوه برکامیونهای‌شیلات‌در فروشگاههای تعاونی وزارتخانه‌ها نیزماهی‌فروخته خواهدشد

امروز آقای دکترچوبین‌مدیر عامل شیلات بخبر نگار ما اظهار داشت از صبح فردا توزیع ماهی سفید و کفال شرکت شیلات در تهران شروع خواهد شد.

برای اوایل کار سه مرکز فروش درسه نقطه پر جمعیت شهر درنظر گرفته شده است در قسمت شمال خیابان اسلامبول در مرکز میدان‌سپه پشت شهرداری و دربازار هم مقابل وزارت کشور برای اینکار اختصاص یافته و کامیونهای حامل ماهی آماده فروش خواهد بود و از چند روز آینده فروشگاههای تعاونی وزارتخانه هادرمحل فروشگاههای وزارتخانه ها ماهی شیلات آماده فروش خواهند داشت . قیمت ماهی سفید شیلات حد اکثر ۶۰ ریال میباشد درحالیکه همان ماهی که توسط صیادان آزاد صید میشود در حال حاضر دربازار آزاد بین ۱۵۰ تا ۱۸۰ ریال است

مدیر عامل شیلات بوسیله روزنامه از مردم تقاضا کرد که اگر تخلفی در امر فروش ماهی شیلات دیدند بوسیله تلفن شماره ۶۹۰۷۹ بشخص وی اطلاع دهند در حال حاضر علاوه بر بازرسان نخست وزیری کلیه اعضاء هیئت مدیره و عده ای از ماموربن عالی رتبه شرکت سهامی شیلات نیز دائما فروش کامیون ها را مورد کنترل قرار میدهند تا از ماهی وقفه ای ایجاد نخواهد شد بازار سیاه جلو گیری شود فعلا باافزایش صیدکه نسبت بفصل رو- شیلات صد تن ماهی ذخیره دارد بازدیاد خواهد بود عرضه ماهی هم بهمین علت در مورد عرضه مرتب در تهران بتدریج زیاد خواهد شد.

جلسه شورایعالی اقتصاد تشکیل‌شد

ساعت پنج ونیم بعد از ظهر دیروز جلسه شورایعالی اقتصاد در کاخ نخست‌وزیری تشکیل گردید .

دراین جلسه که در حدود یك ساعت ادامه داشت مسائل مختلف اقتصادی با حضور آقای نخست‌وزیر مطرح شد . از جمله گزارش کمیسیون همکاری اقتصادی قرائت شد و پیرامون آن مذاکراتی صورت گرفت . درجلسه دیروز شش نفر از نمایندگان کمیسیون همکاری نیز شرکت داشتند .

وزیر صنایع و معادن در بیمارستان بستریست

آقای مهندس غلامعلی فریور وزیر صنایع و معادن بعلت خونریزی معده از روز شنبه در بیمارستان‌مهر بستری گردیده است .

تعجب درمحافل‌سیاسی

ملاقات ناگهانی کندی و مکمیلان

واشنگتن - یونایتدپرس - کاخ سفید واشنگتن رسما اعلام کرد که پرزیدنت کندی و هارولد مك‌میلان نخست‌وزیر انگلستان روز ۳۰ آذردربرمودا ملاقات خواهند کرد .

اعلامیه غیر مترقبه کاخ سفید در تمام محافل سیاسی جهان موجب‌تعجب شد . محافل سیاسی معتقدند که قرار نبود چنین ملاقاتی بین رهبران آمریکا وانگلیس صورت بگیرد .

محافل سیاسی جهان ازخود می‌پرسند که چه عاملی موجب این‌ملاقات ناگهانی گردیده‌است .

بموجب اعلامیه رسمی ، مذاکرات شامل مسائل بسیاری از جمله برلن، جنوب شرقی آسیا و آزمایش های اتمی خواهد بود .

سخنگوی وزارت خارجه انگلیس گفت که این مذاکرات فرصتی برای تبادل نظررهبران دوکشورآمریکا و انگلیس خواهدبود.

خروشچف‌کندی را بشوروی دعوت میکند

میامی - آسوشیتدپرس - شب گذشته سناتور همفری در یك مصاحبه مطبوعاتی درمیامی اظهار داشت نیکیتاخروشچف نخست‌وزیر شوروی از جان کندی رئیس جمهوری ایالات متحده دعوت خواهد کرد پیش از پایان‌سال جاری مسیحی از روسیه شوروی دیدن کند .

سناتور آمریکائی افزود بنظر او نیکیتاخروشچف نخست‌وزیر شوروی در هفته های آینده سیاست خشن‌تری پیش خواهد گرفت .

سناتور همفری افزود نیکیتاخروشچف نخست‌وزیر شوروی خواهان حل مسئله برلن نیست زیرا بحران برلن را وسیله‌ای برای ادامه جنك سرد میداند .

برای انتخابات شورایعالی کار

سندیکاهای کارگری وکارفرمائی باید تا اول‌دیماه یکنفر نماینده بوزارت‌کار معرفی کنند

سخنگوی وزارت کار امروز بخبرنگار ما گفت :

چون وزارت کار در اجرای ماده ۵۵ قانون کار که بمنظور انتخاب نمایندگان کارگران و کارفرمایان جهت عضویت اصلی و علی‌البدل در شورایعالی کار مصمم می‌باشد ، لذا کلیه سندیکاهای کارگری و کارفرمائی که براساس قانون کار به ثبت رسیده‌اند و همچنین کلیه کارفرمایان اعم از دولتی و غیر دولتی که لااقل دارای پانصد کارگر می‌باشند باید تا اول دیماه سال جاری جهت انتخاب نمایندگان کارگران و کارفرمایان یکنفر را کتبا به وزارت‌کار معرفی نمایند تاترتیب انجام انتخابات داده‌شود .

صاحبان اراضی در شهرستانهای

تهران - شمیران - کرج

توجه فرمایند.

چون مطابق تصویبنامه هیئت وزیران‌اخذ مالیات‌صدی یك اراضی از آذرماه جاری ببعد موقوف و فقط بقایای آن بماخذ ۲۵ ر. کمتر از قیمت منطقه‌ای کماکان احتساب و وصول میگردد.

وچنانچه مودیان بدهی خودرا ازاین بابت در همین مدت کوتاهی که از سال ۱۳۴۰ باقی مانده تصفیه نمایند از پرداخت جریمه وزیان دیرکرد معاف خواهند بود.

بنابراین از عموم صاحبان اراضی تقاضا میشودهرچه زودتر بدارائی محل مراجعه با پرداخت بدهی گذشته‌بماخذ ۲۵ ر. کمتر از قیمت منطقه‌ای (بدون جریمه وزیان دیرکرد که خود مبلغ معتنابهی است) حساب مالیاتی خود را واریز نمایند. زیان دیرکرد مالیات‌براراضی۲۴ ر. درسال **(تومانی یك عباسی درماه)** است وازکسانی‌که ازاین فرصت استفاده نکنند دریافت خواهد گردید.

مدیرکل‌وصول‌تهران‌ودارائیهای حومه. فضل‌الله گرکانی

آموزشگاه فنی آرایش درسالن‌فلودیا

باامتیاز رسمی وزارت‌فرهنگ زیر نظر متخصصین تحصیلکرده دراروپا

برای دوره کامل علمی و عملی آرایش- شیمی‌و رنك موی سر- زیبائی پوست و توالت کامل عروس هنرآموز جدید قبول مینماید برای نام نویسی وکسب اطلاعات بیشتر به نشانی: خیابان شاهرضا - مقابل سینما دیانا - سالن آرایش فلودیا مراجعه فرمائید.

شماره تلفن ۴۲۶۸۴ آ_۲۱۹۵۵

کارخانه مواد نسوز امین‌آباد

از بهترین نوع آجر نسوز شاموت که میزان مقاومت آن درمقابل حرارت ۱۷۰۰درجه سانتی‌گراد میباشد تهیه مینماید برای کسب‌هرگونه اطلاع‌باین شرکت واقع‌در خیابان‌پهلوی کوچه فیروزگر مراجعه‌فرمایند.

۱_۱۰ آ_۲۹۴۰۴ شرکت سهامی مصالح ساختمانی

۲ تومان به ۱۰۰ هزار تومان

نوار اسکاچ راپ برای آب بندی در لوله کشی های صنعتی

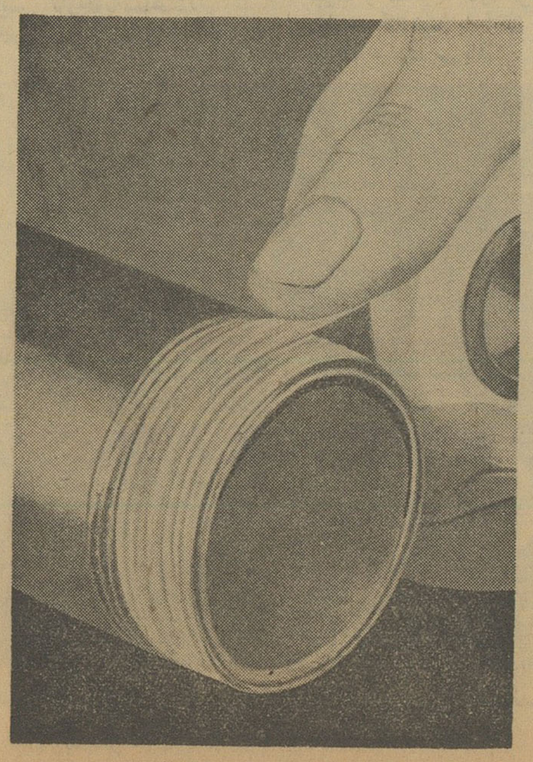

"SCOTCHRAP"

BRAND

Dry Thread Sealer No. 4212

یك دور پیچاندن نوار اسکاچ راپ روی حدیده لوله کافی است که یك اتصال مطمئن بدون نشت حاصل شود

این اتصال میتواند هزاران پوند فشار مایع یاگاز دربرودت یاحرارت تحمل‌کند

روی نوار اسکاچ راپ هیچ نوع مواد شیمیائی اثر نمیکند و میتوان درهرسیستم لوله‌کشی بکاربرد لوله‌ایکه روی حدیده آن نوار اسکاچ راپ بکار رفته باشد هروقت که بخواهید لوله را بازکنید به آسانی بازمیشود

نوار اسکاچ راپ برای هرنوع لوله‌کشی - بستن شیرها- لوله‌های مواد شیمیائی- پالایشگاه نفت- اتصال‌کنتورآب

نماینده کل - **شرکت شبرنك**

خیابان فردوسی‌کوی اتابك تلفن ۳۲۲۸۷_ ۳۰۲۲۹۱

فروشگاه‌اسکاچ - خیابان‌شمیران جنب سینما مولن‌روژ

فروشگاه اسکاچ - خیابان فردوسی شماره ۴۴۶

آ_۲۹۷۰۰

ازصبح روز شنبه آینده

محاکمه دکتربقائی شروع خواهدشد

امروز تیمسار سرلشکر مرتضی خسروانی رئیس اداره دادرسی ارتش در مورد محاکمه آقای‌دکتر بقائی در دادگاه تجدید نظر نظامی ما اظهار داشت :

ساعت نه صبح روز شنبه هیجدهم آذرماه محاکمه آقای دکتر بقائی در دادگاه تجدید نظر شروع خواهد شد .

بهترین کبریت بی‌خطر ایران

مدیرکل سابق دخانیات آزاد شد

*** درباره رئیس سابق حسابداری سازمان برنامه قرار یك میلیون تومانی صادر شد**

امروز کسب اطلاع شد که‌قرار بازداشت صادره درباره آقای‌صارمی مدیر کل سابق دخانیات بنا به تقاضای بازپرس و موافقت دادستان دیوان کیفر تبدیل به قرار وجه - الکفاله شد و آخر وقت امروز آشنایان آقای صارمی مشغول‌تهیه سند برای سپردن‌و آزادی وی‌بودند واحتمال داده می شود آقای صارمی تابعد از ظهر امروز از زندان‌آزاد شود .

قرار یك میلیون تومان

امروز آقای نصیری بازپرس دیوان کیفر که مامور رسیدگی به پرونده آقای ابتهاج‌و سازمان‌برنامه می باشد ، پس از احضار آقای‌احمد تقوی رئیس‌سابق حسابداری‌سازمان برنامه نامبرده را با صدور یك میلیون تومان قرار وجه الکفاله بازداشت کرد.

انتصابات دروزارت‌کشور

آقای عزت‌اله اکبررئیس‌اداره‌دادگاه های انتظامی- آقای نصرت‌اله محتشم رئیس اداره حقوقی و دادرسی اداری - آقای محمد علی ملك فرماندارقم - آقای اردشیر شمس ملك آرا رئیس اداره امور جهانگردی

طی یك‌مسابقه

بقیه از صفحه اول

وارد آورد. نبردتن‌به تن‌آغازشد .

مك نیلی یك ضربه چپ دیگر خورد وزانوی خودرا بزمین گذاشت ولی پس از ۸ ثانیه توانست از جای خود بر خیزد اما یك ضربه چپ دیگر باز اورا به زانو در آورد.

پاترسون پس از این ضربه به گوشه رینك رفت ولی ناگهان‌مك نیلی از جای خود دوید و با خشم زیاد به طرف حریف خود حمله‌ور شد پاترسون بلافاصله خودرا برای حمله آماده کرد و با عصبانیت به طرف مك نیلی حمله‌ور شد . دراین هنگام ضربات متعدد بین دو حریف ردو بدل شد . پاترسون ضربه های کاری وارد می کرد ولی رقیب او نیز ضربه را با ضربه دیگر پاسخ میداد . پاترسون پی در پی ضربه های چپ وارد می ساخت .

دراین هنگام ضربه شدیدی به مك نیلی خورد ودراثر این حمله رقیب پاترسون روی طناب افتاد ولی بیدرنك بحمله پرداخت و مدتی دور پاترسون گشت ولی نتوانست کاری‌از پیش ببرد . باز چند ضربت بین‌دو رقیب مبادله شد ولی ضربه های پاترسون‌کاری تر بود . در این موقع مك‌نیلی‌ضربه‌راست محکمی‌بر حریف خود وارد آورد ولی پاترسون‌بیدرنك بحمله متقابل پرداخت و ضربه‌راست فوق‌العاده شدیدی بصورت حریف وارد آورد . مك نیلی در اثر این ضربه بزمین افتاد و پس از ۸ شماره از جای خود برخاست .

پاترسون میخواست کمك کند تا حریف خود را از زمین بلند کندولی داور مسابقه اورا بگوشه رینك‌برد. پس‌از آغاز مجدد مسابقه باز پاترسون ضربه چپ محکمی بگونه مك نیلی وارد ساخت که دوباره اورابه زانو در آورد ولی‌باز هم پس از ۸شماره‌با عصبانیت کامل از جای خود بلند شد ودر حالیکه خون از صورتش سرازیر بود خودرا بروی پاترسون انداخت ولی حملات او فاقد دقت بود و طولی نکشید که‌برای‌پنجمین‌بار بزمین‌افتاد.

در راند دوم مك نیلی یك‌ضربه چپ‌بجانه پاترسون وارد ساخت که زانوی اورا خم کرد ولی‌پاترسون‌برای شش بار رقیب خود را بزمین‌انداخت ولی مك نیلی‌باز از جای خود برخاست ولی دیگر قادر بادامه حمله نبود و مثل آدمهای مست تلوتلو میخورد . یك ضربه چپ و یك ضربه راست کار اورا ساخت . پاترسون درگوشه رینك مدتی منتظر شد ولی قهرمان زخم خورده بوستونی هرقدر بخود فشار آورد نتوانست تا ده شماره از جای خود برخیزد .

اطلاعیه

نمایشگاه گروه طراحان تزئینی که قرار بود روز پنجشنبه ۱۶ آذرماه درتالار فرهنك افتتاح شودروزجمعه ۱۷ آذرماه جاری ساعت ۵ بعداز ظهرگشایش خواهد یافت. ۱_۲ آ_۲۹۸۳۴

تقاضای مردم ازدولت

ابرازانزجار وتنفر مردم ازتحریکات دردانشگاه تهران

از بخش ۳۲تهران

جناب آقای نخست‌وزیر

محترما در این موقع که دولت جنابعالی دست به عملیات اصلاحی مملکت زده است اهالی بخش ۳۲ از دولت جنابعالی خواستار اصلاح‌محیط دانشگاه تهران که مرکز علم و ادب است نیز می باشد نظر باینکه این محیط دستخوش یك عده ماجراجوی بی وطن بنام دانشجو قرار گرفته و فرزندان معصوم مارا آلت دست خود قرار داده اند واز تحصیل بازمیدارند وبدینوسیله نیات پلید خودرا عملی می نمایند مستدعی است که از اعمال خائنین در محیط دانشگاه جلوگیری بعمل آورند .

از طر ف‌اهالی بخش ۳۲ تهران

حسین کاشانیان - یوسف آباد - علی زینلی فرزند رحیم - یوسف آباد صادق کهزادی -یوسف‌آباد -حسین کهزادی یوسف آباد

جنا ب‌آقای نخست‌وزیر

رونوشت اطلاعات

از آنجا که انجمن های محلی حق دارند نظرات اصلاح‌طلبانه‌خودرا بدولت ابراز داشته وبرای سربلندی کشور و حفظ امنیت که از مهمترین کارهای دولت است آنچه می بینند مطالبی بگویند اینك شورای انجمن های محلی بدولت جنابعالی که دراین مدت کم امتحان قدرت و درستی عمل ولیاقت ومبارزه با فساد را داده است متذکر می گردد بودجه مملکت از مالیاتی‌جمع آوری می شود که ما مردم می پردازیم و از این بودجه رقم بزرگی بدانشگاه اختصاص دارد آرزو داریم که برای تربیت و آموزش نونهالان ما بودجه‌فرهنك ودانشگاه از همه موسسات بیشتر باشد و دانشگاهها مخصوصا دانشگاه تهران که یك مرکز بزرك تربیتی و علمی در دنیای‌آزاد معرفی شده و فرزندان مابا امنیت و آزادی در این کانون مشغول تحصیل‌بوده تا برای آینده مملکت افراد فداکاری باشند جای شك و نگرانیست که هروقت دولت‌برای اصلاح امور مملکت قدمهای سریع و ثمربخشی‌برداشته‌وباصلاحات‌اقتصادی‌دست زده‌برای ایجادیك محیط نامساعد و متشنج بسراغ فرزندان ما میروند که باید بکسب علم ودانش سرگرم باشند ما اعلام می کنیم که ایجاد هرگونه تشنج در محیط دانشگاه مستقیما بضرر مملکت تما م‌خواهد شد از اینرو انتظار داریم بانهایت قدرت وتدبیر خردمندانه آقای نخست‌وزیر ریشه‌فساد ازدانشگاه کنده شودوامیدواریم که عموم دانشجویان عزیز و استادان‌محترم در این‌راه که بخیرو صلاح کشورشان منتهی می‌شود با ما همگام و همصدا شوند که بالنتیجه بتوانیم بار قدمهای بلندتری باموری که خیرو صلاح‌مملکت مادر آنست ببرداریم وبافراد نادرستیکه در میان دانشجویان عزیزدانشگاه رخنه یافته اند فرصت خیانت ندهیم .

حسین صمیمی سخنگوی جنوب شهر -حسین آبگینه چی- حاج‌حسن حسن‌زاده - اسدالله شاهرودی - حاج اکبر صالحی - حضرتی - سیدمحمود تاجدار - ماشاءالله یوسف‌زاده

ازانجمن محلی جنوب دخانیات

جناب آقای نخست‌وزیر محبوب ایران

چندی است عده‌ای از عناصر مزدور و بیگانه پرست در لباس دانشجوئی از احساسات بی‌شائبه فرزندان معصوم وبی‌گناه سوء استفاده نموده بمنظور پیشرفت مقاصد شوم خود آنها رابه بهانه‌های مختلف به تظاهرات وادار و محیط بی‌آلایش فرهنگی بالاخص دانشگاه‌که کانون کسب علم ودانش میباشد بمحیط هوچیگری تبدیل نموده تا مطابق نظر بداندیشان ودشمنان مملکت هرج و مرجی برپا نموده و عده‌ای از جگر گوشه‌گان مارا بخاك وخون بکشند لذا انجمن محلی جنوب دخانیات خیابان قزوین بخش ۲۰ باعرض نظر اصلاح طلبانه خود تمنی داردا کنون که‌دولت آنجناب درمقابل خائنین و مفسده جویان قدعلم کرده ومبارزه راشروع نموده‌اند اجازه ندهند یك مرکز علمی‌و تربیتی و سیله عناصر بیگانه پرست وماجراجو بمحیط آشوب وبلوا تبدیل شده فرزندان ما از تحصیل باز مانند تقاضا داریم این عناصر ناپاك بیگانگان آلت دست را از محیط فرهنگی طرد و ریشه کن نمایند تاجوانان ما در محیط‌آسوده وآرام به تحصیل ادامه دهند . **رئیس انجمن محلی احمدیان**

ازانجمن محلی شهرآرا

جناب آقای نخست‌وزیر

محترما انجمن محلی شهرآرا باستحضار آنجناب میرساند مدتی است چه درزمان حکومت جنابعالی ویاحکومتهای گذشته در اثر اخلال عده‌ای از وطن فروشان وخائنین کشور که خود را در سلك دانشجو در دانشگاه تهران جازده‌اند و بعنوان دلسوزی هر روزه بعناوین مختلف در محیط دانشگاه اخلال نظم فراهم مینمایند ومانع ادامه تحصیل فرزندان ما میشوند اینك برای مزید اطلاع شورای انجمن شهر آرا از آنجناب که در این مدت کوتاه دست باصلاحات وسیع ومبارزه بافساد درادارات وسایر شئون کشورزده است انتظار داریم باصلاح دانشگاه تهران هم‌که در حال حاضر جز لانه فسادی بیش نیست دست زده وباین بی‌سروسامانی مرکز علم و هنر سرو صورتی دهند که تا فرزندان مابتوانند درمحیط آرام دانشگاه باخاطری آسوده بادامه تحصیل بپردازند وبدین وسیله اولیای دانشجویان باآسودگی خاطر امیدوار به‌آینده فرزندانشان در محیط علم و ادب باشند .

از طرف ۲۵۰۰ نفر از اهالی شهر آرا

رئیس انجمن محلی «درشرف تاسیس »شهر آرا. نسوادرانی

یك‌کتاب سیاسی مهم

که بزودی دراطلاعات منتشر میشود

همانطور که دیروز اطلاع دادیم بزودی ترجمه یك کتاب سیاسی مهم در روزنامه انتشار خواهد یافت .این کتاب که «ملت‌بره» نام دارد از «ویلیام للدرر»نویسنده‌معروف‌امریکااست.

نویسنده این کتاب مسائل سیاسی خاور میانه و آسیا را تجزیه و تحلیل کرده و در مورد سیاست آمریکا نسبت به کشور های خاورمیانه و همچنین لائوس ، نظریات وانتقاداتی را ابراز داشته است .

ترجمه کامل این کتاب در اطلاعات بصورت باورقی‌انتشار خواهدیافت .

اسیدکلریدریك - جوهر نمك

محصول بنگاه شیمیائی رسی که خالص وبدون مواد خارجی است مصرف فرمائید -نشانی خیابان سیروس جنب دبستان بهبهانی تلفن ۵۱۱۱۸

۱_۳ ۱_۲۹۷۵۶

توضیح لازم

اینجانبان امضاءکنندگان ذیل‌روسای انجمن های‌محلی ومعتمدین جنوب شهر ازتشکیل‌شورای‌عالی انجمن‌های جنوب شهر خلق‌الساعه که آگهی تشکیل آن در روز چهارشنبه و پنجشنبه ۸و ۹ آذرماه منتشر شده اطلاعی نداشته قویامورد تکذیب ساکنین جنوب شهر می باشد .

حاجی علی انوری - حاج حبیب‌الله بیدگلی - حاج حسین شعاع پور -حاج هاشم شجاعی-حاج‌کریم‌شیرازی-حاج‌حسن حیدری - عین‌الله حسینلو- حسین‌مقدم -محمد تقی‌اسماعیلی پور -حاج علی رزمخواه - علی قیصری‌پور

رئیس انجمن محلی جنوب شهر و میدان زاهدی سید جواد شاه کرمی وعده ای امضاء دیگر