هفته نامه معروف «ابزرور» چاپ لندن ازقول منابع مطلع کمونیست نوشت:

خروشچف در نزدیکی کرملین توقیف است

کودتای ضدخروشچف توسط الکساندر شلپین رهبری شد

الکساندر شلپین

ولادیمیر سمیچاستنی

● شلپین بکمك سمی چاستنی خروشچف را برکنارکرد و اینك اوعضو هیئت رئیسه‌کمیته مرکزی وسمی چاستنی رئیس پلیس مخفی‌شوروی است

● منشی برتراند راسل اعلام‌کرد خروشچف دوروز قبل ازبرکناری خویش ازراسل خواست نامه‌ای راکه وی در پشتیبانی ازخروشچف نوشته بود انتشار دهدولی‌راسل زیربار نرفت

● آلبانی اعلام‌کرد: کوسیگین، برژنف، میکویان، و سوسلف همانقدر گناهکارندکه خود خروشچف‌گناهکار بود

درصفحه ٤

اطلاعات

دوشنبه نهم آذرماه ۱۳٤۳ . . . . . سال سی و نهم
. . . . . شماره ۱۱۵۵۲ . . . . . تکشماره ٤ ریال

بجای بازنشستگان وبرای تکمیل‌کادر وزارتخانه‌ها

دیپلمه و لیسانسیه استخدام میشود

طبق برنامه‌ایکه دروزارت کشور تنظیم شده برای‌تکمیل کادر ۳۰۰۰ دیپلمه و۷۵۰ لیسانسیه استخدام میشود

وزارت کشور برای تکمیل کادر خود ۳ هزار دیپلمه وهفتصدو پنجاه لیسانسیه استخدام میکند ،کارمندان جدید وزارت کشور در استانداریها فرمانداریها وبخشداریهابکار گمارده میشوند .

ازاین تعداد ، امسال از طرف وزارت کشور هزار نفر دیپلمه ، سیصد نفر لیسانسیه برای تکمیل کادر استانداریها ، فرمانداریها و بخشداریها استخدام میشود ، درحال حاضر ادارات تابعه وزارت کشور باکمبود شدید کارمند مواجه است . بخصوص که فعالیتهای ادارات تابعه وزارت کشور از قبیل نظام وظیفه و اداره ثبت احوال روی برنامه های وسیعی تنظیم شده‌است روز بروز بیشتر میشود ، از طرفی تعداد زیادی از کارمندان اداره ثبت احوال و سایر ادارات وزارتکشور به سنین بازنشستگی رسیده‌اند و یا نزدیك به سن بازنشستگی شده‌اند . ازاینرو وزارت کشور تجدید قوا میکند و برای این کار یك مرکز آموزش بزرك در گرمسار تاسیس کرده‌است دراین مرکز دیپلمه ها و لیسانسیه هائی که استخدام میشوند تحت آموزش های لازم قرار می گیرند و دوره های کار آموزی گذرانده و سپس به بخش ها و فرمانداری ها و استانداریها اعزام میشوند .

۳۷۵ دیپلمه و لیسانسیه

در برنامه وزارت کشور استخدام ۳ هزار دیپلمه و هفتصد و پنجاه لیسانسیه گنجانیده شده‌است که‌در حدود هزارو سیصد نفر دیپلمه و لیسانسیه امسال استخدام شده‌و می شوند و مابقی بتدریج تا اواسط‌سال آینده استخدام خواهند شد جوانان تحصیلکرده کار خود را از اولین و کوچکترین واحد اداری در بخش ها شروع میکنند و بتدریج باابراز لیاقت و شایستگی پست های‌حساس وزارت کشور را عهده‌دار میشوند .

سپاهیان دانش

وزارت کشور اعلام کرده است که در صورتیکه سپاهیان دانش‌واوطلب ادامه خدمت در روستاها باشند می توانند بسمت کدخدائی محل انتخاب شوند و باحکم فرماندار با این‌سمت و دریافت حقوق و زمین برای کشت در روستا ها مشغول کار باشند . سپاهیان دانش که کدخدا شوند ، بتدریج به‌پست‌های بالاتر نیز ازقبیل معاونت بخشداری و معاونت‌فرمانداری ارتقاء میبابند .

چتربازان بلژیکی کنگو را تخلیه کردند

● دیشب شایع شد که شورشیان ایستگاه رادیو، استانلی ویل را دوباره تصرف کرده‌اند

درصفحه ۳

وضع استانلی هنوز آشفته است.جمع آوری اجساد کماکان ادامه دارد و سربازان مزدور سفید پوست نیز بقایای شورشیان را که‌در گوشه‌و کنار شهر مخفی شده‌اند دستگیر مینمایند . (عکس رادیوئی اطلاعات)

لایحه‌استخدام امسال تصویب میشود

کمیسیون استخدام مجلس‌سنا دیروز ماده واحده‌مربوط بلایحه استخدام‌راتصویب کرد

کمیسیون استخدام مجلس سنا بریاست آقای دکتر متین دفتری‌وبا حضور وزرای دادگستری و مشاوررو گذشته تشکیل شدو ماده واحده‌مربوط به‌اجازه‌اجرای‌لایحه استخدام‌کشوری، پس‌از تصویب کمیسیون خاص‌مشترك مجلسین را تصویب کرد .

گزارش کمیسیون در آینده نزدیك درجلسه علنی سنا مطرح‌و

بقیه در صفحه ۱۵ ستون ششم

ورود ٤هزار قلم‌دارو ممنوع میشود

این داروها یامشابه یکدیگر هستند ویا مشابه‌آنها در کارخانه‌های داخلی ساخته میشود

کمیسیون مخصوص رسیدگی به وضع داروهای خارجی‌در وزارت‌بهداری بکار خود پایان داد و از ٦۳۸۸ قلم داروهای خارجی که از کشور های مختلف جهان بایران وارد می‌شود ، متجاوز از ٤۰۰۰ قلم را دارو های مشابه یکدیگر و یادارو هائی تشخیص داد که مشابه آنها در لابراتوار های ایران ساخته میشود .

خبرنگار ما در این مورد گزارش می دهد : کمیسیون مخصوص رسیدگی به اقلام دارو های خارجی بکار خود پایان داده و هم اکنون سرگرم‌صورت

بقیه در صفحه ۱۵ ستون سوم

اطلاعیه دولت‌درباره تاکسیها

امروز اطلاعیه مشترکی بشرح‌زیر از طرف وزارت کار و شهربانی کل کشور انتشار یافت :

در زمانیکه برای تامین اعتبارات لازم جهت اجرای برنامه های‌عمرانی کشور و تحقق هدفهای عالی انقلاب ششم بهمن و لزوم تهیه گندم وبذر مورد احتیاج عموم‌ملت ایران‌مجلسین لایحه دولت را دائر بتامین اعتبارات عمومی و عمرانی تصویب نمودند و در مقابل افزایش بهای بنزین کلیه عوارض و مالیات وسائط نقلیه بنزینی بخشوده شده‌است وهمچنین عوارض عادلانه‌ای برروی وسائط‌نقلیه شهری که از گازوئیل استفاده می کنند وضع گردیده است و اجازه افزایش نرخ تاکسی باتمام محاسبات دقیق اعلام گردید متاسفانه صاحبان ودارندگان تاکسی در تهران‌برخلاف سایر اصناف‌که همکاری کامل خود رادر این جهاد ملی اعلام نموده‌اند برای سود جوئی و تحمیل منافع شخصی بدون توجه بقوانین مملکتی مدت سه روز است دست از کار کشیده‌اند .

باوجود اینکه توضیحات کافی از طرف مقامات دولتی داده شده است معذلك هنوز شروع بکار نکرده‌اند چون‌تاکسی جزء وسائل مورداحتیاج عمومی پایتخت است مراتب زیر طبق قوانین و مقررات مربوطه اعلام می گردد :

۱ـ وسائط نقلیه ارتش و سایر سازمانهای دولتی برای رفع‌حوائج ضروری مردم تهران در اختیارعموم قرار خواهد گرفت . اتومبیلهای‌جیپ ارتش و سواری های سازمانهای‌دولتی بجای تاکسی مورد استفاده‌قرارخواهد گرفت .

۲ـ چون تعطیل کار تاکسیها بدون توجه بمقررات قانون کاربوده است حقوق‌و مزایای رانندگان طبق ماده ۳۳قانون کار از کارفرما اخذ و برانندگان پرداخت خواهد شد .

۳ـ کلیه دارندگان تاکسی که از صبح روز سه شنبه دهم آذرماه ۱۳٤۳ باتائید شهربانی کل کشور مشغول کار نشوند پروانه کار آنها لغو و پلاك تاکسی مسترد خواهدشد

بموجب قراردادهای وزارت بهداری ودستگاههای مختلف بهداشتی

کارمندان بیمه‌شده

در بیمارستانهای نمازی وشرکت‌ملی‌نفت فیروزگر بستری میشوند

امروز وزارت بهداری اعلام کرد بمنظور رفاه و آسایش کارمندان دولت و درمان و معالجه بیمه‌شدگان با بیمارستان های نمازی شیراز ، موسسات درمانی شرکت ملی نفت‌و بیمارستان مجهز فیروز گر قراردادهائی منعقد گردیده و ازاین پس کارمندان دولت و فرهنگیان برای معالجه دراین بیمارستانها بستری خواهند شد .

سخنگوی وزارت بهداری ضمن اعلام این خبر اظهار داشت : مرکز پزشکی شماره یك سازمان بیمه کارمندان دولت باروش نوین درمحل سازمان تاسیس شده‌و با استقبال کارمندان مواجه گردیده است .

مرکز پزشکی شماره یك بیمه کارمندان دارای یك بخش مجهز و مدارك پزشکی (مدیکال رکورد) بوده وجهت هر کارمند بیمه شده یك پرونده کامل پزشکی تشکیل داده و کارت شناسائی همراه با شماره پزشکی بکارمند میدهد ونیز کلیه اطلاعات پزشکی از لحاظ‌علائم

بقیه در صفحه ۱۳ ستون سوم

بودجه سال آینده

بااتخاذ تدابیر جدید تنظیم واجرا میشود

● حسابداری کلیه واحد های دولتی بصورت حسابداری دوبل تغییر خواهد یافت

● در شکل جدید بودجه، فقط کلیات‌بودجه‌برنامه‌ای مورد توجه واجرا قرار میگیرد

بودجه سال ۱۳٤٤ کشوربراساس تعیین مقدار کار ووظایف هر واحد دولتی، و همچنین تعیین میزان‌هزینه کار ووظائف محوله، تنظیم و تدوین خواهد شد .

قرار است با اتخاذ تدابیر جدید، میزان کار انجام شده ، در ماههای مختلف سال مورد کنترل قرار گیرد.

تغییر روش حسابداری

برای‌کنترل کاروظایف سازمانهای دولتی، ازسال آینده روش فعلی حسابداری کلیه واحدهای دولتی،به

بقیه درصفحه ۱۵ستون‌چهارم

برگزاری هفته نیکوکاری

اطلاعات بتعویق افتاد

برنامه‌های هفته نیکوکاری‌اطلاعات بنفع بیمارستان کودك با همکاری هنرمندان هنرهای زیبای‌کشور که قرار بود از روز چهارشنبه یازدهم آذرماه بمدت یك هفته در تالار فرهنگ اجرا شود بعلت‌فراهم‌نبودن موجبات بمدت سه‌هفته به تاخیر افتاد .

هفته نیکوکاری اطلاعات ازروز چهارشنبه دوم دیماه شروع شده‌و سه‌شنبه هشتم دیماه پایان خواهد یافت و برنامه‌هائی که باهمکاری هنرمندان هنرهای زیبای کشور تنظیم‌شده‌است‌درشبهای هفته‌مزبور درتالار فرهنگ اجراخواهد گردید بلیط‌هائی که بفروش رسیده‌است برای شب های معین‌شده در بلیط باعتبار خودباقی‌است‌باینترتیب که بلیطهای«شب‌اول‌یازدهم‌آذرماه» در «شب اول دوم دیماه » و بلیط های «شب دوم دوازدهم آذرماه » در «شب دوم سوم‌دیماه» همچنین‌بلیط شب های سوم و چهارم و پنجم و ششم و هفتم در چهارم و پنجم و ششم و هفتم و هشتم دیماه قابل استفاده خواهد بود.

رپرتاژ روز بمناسبت فصل زمستان وایجاد کولاك درکوهستانها

حوادث تلخ کوهستانها

براثر بی‌تجربگی وعدم وسیله کافی پیش می‌آید

● روز جمعه بیش از سی نفر که وسایل کافی نداشتند در کوهستانها گرفتار کولاك شدند

● اکنون دسته های نجات در جستجوی کوهنوردی است که هنوز هیچگونه اثری ازوی بدست نیامده است

هم اکنون دسته های متعددی از کوهنوردان‌درجستجوی یك کوهنورد جوان بنام آقای فریبرز بحرینی کارمند بانك سپه میباشند که‌ازروز جمعه درمیان طوفان و برف‌درارتفاعات توچال گمشده‌است .

روز جمعه قریب سی نفر ازکوه‌نوردان در ارتفاعات توچال گرفتار کولاك شدند که تا بیمه های شب بوسیله گروههای نجات ، از خطر مرك رهائی یافتند . بدنبال این‌حادثه فدراسیون کوهنوردی ایران طی اعلامیه‌ای خاطر نشان نمود که‌کوه‌نوردان باید در فصل زمستان ،قبل از اجرای هر برنامه‌ای فدراسیون‌را درجریان قرار دهند در غیر اینصورت فدراسیون کوهنوردی در مقابل‌افراد تازرو و سرکش هیچگونه مسئولیتی ندارد .

خبرنگار ورزشی ما امروز ضمن تعقیب جریان حرکت دسته های‌نجات برای‌یافتن کوهنوردگمشده با عده‌ای از کوهنوردان باسابقه تماس حاصل کردو برای کسانیکه دراین فصل قصد کوهنوردی دارند دستورات و راهنمائیهائی گرفت . خبرنگار ما مینویسد :

وسایل کافی

کسانی که در این فصل قصد صعود به ارتفاعات و کوهنوردی را دارند باید وسائل کافی از قبیل کفش مخصوص ، دستکش، جوراب ولباس گرم ، کلاه مخصوص و عینك داشته باشند . غذای کم حجم ولی پر انرژی با خود ببرند ، و سیله آتش افروختن ، چراغ قوه و طناب در «کوله پشتی» همراه بردارند و حتماباید «کوله‌پشتی» همراه‌داشته باشند زیرا در غیر اینصورت چون ناچار هستند اثاثیه را بوسیله دست حمل کنند نمیتوانند در موقع لزوم از دستهای خود استفاده کنند .

استفاده از پناهگاه

آقای مژده‌بخش که‌از کوهنوردان‌با سابقه میباشد ضمن اظهار مطالب بالا گفت:

کوهنوردان برای رفتن بارتفاعات توچال یا باید از دره «اوسون»بروند که در این راه یك پناهگاه‌درابتدای دره یك پناهگاه در « ایست کمر » قرار دارد و چنانچه هوا خراب باشد باید در این پناهگاه اقامت کنند و یا از راه آبشار بایدصعود کنند ودراین مسیرنیزتا «شیرپلا » چهار پناهگاه‌وجود دارد که‌درپناهگاه آخری (شیرپلا) همه گونه وسائل استراحت و گرم کن تختخواب،پتو،

بقیه در صفحه ۱۳

هم وزن خود پول بگیرید.

۲٦ آذر

بلیطهای فوق‌العاده اعانه ملی

با۱۰جایزه ۲۰هزار تومانی ویك‌جایزه ۲۰۰ هزار تومانی منتشر میشود وهرهفته از میان برندگان ۲۰۰ هزار تومانی و۲۰هزارتومانی یکنفر قهرمان شانس‌میشودوهم‌وزن‌خودپول میگیرد.

موسسه دامپروری کردان مفتخراست

که بهترین انواع جوجه‌های گوشتی ولگهورن- اردکهای کاکی کامبل- بزهای شیرده‌خارجی -راهمیشه باشرایط و قیمت مناسب در اختیار علاقمندان قرار دهد . ازشهرستانهانماینده فعال قبول میشود تهران صندوق پستی ۱۹٦۵ تلفنهای -۳۰۸۵۱ -۳۰۸۵۲- ٤۳۰٤۱

آگهی استخدام

دانشکده صنعتی تهران برای تدریس تلویزیون و انجام‌عملیات آزمایشگاهی مربوطه در شعبه مهندسی برق یك نفر مهندس متخصص با حقوق مکفی استخدام مینماید .

داوطلبان باید دارای مدرك دکترا یا معادل آن از دانشکده‌های معتبر خارج باشند میتوانند بادردست‌داشتن مدارك تحصیلی و سوابق علمی خود حداکثر تا ۲۰ آذرماه ۱۳٤۳ بدفتر شعبه مهندسی برق دانشکده صنعتی واقع در خیابان شیراز مراجعه نمایند .

سرپرست دانشکده صنعتی

۱ـ۲ آ ـ۳۱۸۵٦

بارانی های مردانه و زنانه

آمپرمابل ساخت آلمان وارد شد

مغازه پیرایش- لاله‌زار

بمنظور پیروی از منویات شاهانه

وکمك به‌برنامه اقتصادی‌دولت‌شرکت میلاردسهامی

دربهاء خورده فروشی اثاثیه‌یدکی اصلی کاترپیلار تا۱۵

درصدتخفیف‌برای مصرف کنندگان قائل است.

بیسکویت رنگین کمان گرجی

ازعطایان خودشاهانه پذیرائی کنید

در شهرستانها

عشایر فارس

برای بهار آینده از شاهنشاه دعوت کردند

خرس

نظم شهر دورود را برهم زد !

معدن سرب خمین

مجددا بهره برداری میشود

سایر اخبار شهرستانها را در صفحه ۱۰ مطالعه فرمائید

جریان روز

تاکسی و تاکسیرانی در ایران!

امروز سومین روزاست که تاکسیها در تهران کار نمیکنند. ما کوشیده‌ایم وبازهم کوشش خواهیم کرد راه مذاکره مسالمت جویانه رابین تاکسی داران و تاکسی رانان با مقامات مسئول مملکتی بازکنیم تابلکه زودتر این طبقه شریف و زحمتکش از تو بکار و زندگی روزمره خود مشغول شوند، برای انکه دیروز هم اشاره کردیم رانندگان تاکسی اغلب روزرا کار میکنند برای همان روز. یعنی بعبارت اخری اگر روزی کار نکنند هستند میان انها کسانی که واقعا برای امرار معاش ناچارند قرض کنند و یاشام نخورده سر ببالین بگذارند.

پس، چنین طبقه زحمتکش هرروز بیشتر از کار باز بماند دروهله اول خودش متضرر و بامشکلات گوناگون مواجه میشود. چون پیاده راه رفتن یا باتوبوس سوارشدن برای مسافر تاکسی چندان شاق نیست ولی از عهده خرج یومیه زن و فرزند برنیامدن بسی دشوار است و ناگوار.

عقیده ما همانست که دیروز نوشتیم. بهترین راه حل مشکلات بنظر ما نشستن و گفتن و امار دادن و باتکای رقم گفتگو کردن و متقاعد ساختن طرف گفتگو است. اگر تاکسیران امد و نشست و همانطور که دولت میگوید بارقم وعدد وازمایش ده روز ثابت کرد این نرخ و این مقررات جدید باعث ازبین رفتن اوست ماهم پشت سرش میایستیم بدولت تذکر میدهیم بایك صنف کثیرالعده که افرادان نودو چند درصد محروم و شریف وزحمتکش واقعی هستند نباید رفتاری کرد که بامحاء آن منتهی شود، اما ازاینکه تاکسی‌ها لج کنند ودولت هم عکس‌العمل نشان بدهد بعقیده ما هیچ مشکلی حل نمیشود.

این درباره مشکل روز تاکسی هاو اما حالا که صحبت تاکسی‌ها بمیان امده وشاید باب گفتگو و فعالیت جهت حل مشکل موجود مفتوح شود ما میخواهیم یك نکته اساسی را یادآور شویم که بطور کلی درهیچ نقطه دنیا شما تاکسی باین مفهوم که ما داریم و میشناسیم پیدا نمیکنید. بخصوص دردنیای راقیه.

شما میدانید تاکسی جانشین درشکه است و همان نقشی رامتاسفانه امروز ایفا میکند که درشکه درزمان حیات خود وپیش ازپیداشدن وسائل نقلیه موتوری داشت. حال انکه درعصر ماشین وسیله نقلیه عمومی درجهان راقیه تاکسی نیست بلکه اتوبوس وتراموای وخطوط هوائی و زیرزمینی است و تاکسی وسیله ایست تفننی و نیمه اشرافی.

بهمین جهت شما اگر باروپا بروید تاکسی خالی درخیابان نخواهید دید و وقتی تاکسی سوار شوید می‌بینید تاکسی هاتلفن مخصوصی دارند که بامرکز شرکت تاکسیرانی مربوط است. همینطور دستگاه گیرنده دارند که ازمرکز شرکت خبر میگیرند ووقتی مسافر تاکسی میخواهد بجای اینکه بیاید کنار خیابان برای تاکسی دست بلند کند تلفن میکند بمرکز «رادیو - تاکسی» و آدرس میدهد. مرکز به یکی از تاکسیهائی که درنزدیکترین ایستگاه متوقف است گزارش میدهد فلان آقا یافلان خانم درفلان کوچه و فلان منزل منتظر تاکسی است. آنوقت درست ازلحظه‌ای که تاکسی بقصد منزل مسافر حرکت میکند تاوقتی اورا بمقصد برساند. حسابش بعهده مسافر است. تاکسیمتر نشان میدهد که چه مقدار تاکسی وقت و بنزین صرف کرده و چه مسافتی راپیموده و برحسب ان مسافر باید کرایه بدهد. آنهم کرایه‌ای که حتی نسبت به نرخ جدید مانیز بسیار گزاف است. چون همانطور که اشاره شد تاکسی وسیله نقلیه عمومی نیست. بلکه وسیله تفنن ولوکس است. وسیله نقلیه عمومی عبارتست ازتراموای، اتوبوس، مترو، خط هوائی و غیره که لحظه بلحظه می‌آیند و میروند و توقفشان درایستگاه هامحدود است. سریع‌السیر دارند. بطئی‌السیر دارند و چه‌وچه.

اینکه شما مثلا عکس رئیس الوزرای انگلستان رادرصف مسافران اتوبوس می‌بینید و تعجب میکنید، برای اینست که در مملکت ما متاسفانه اتوبوس گوئی یك وسیله درجه سوم است وآنهم باوضعی که اتوبوس مسافر میگیرد البته آدم رغبت نمیکند سوارشود وحتی اگرعجله هم نداشت ترجیح میدهد باتاکسی بمقصد برود. آنهم چه تاکسی؟!

تاکسی که خودش یك اتوبوس کوچك است و مسافر روی مسافر میگیرد. نرخ مشخص ندارد. ادم روی آدم سوار میکند. هرنوقدم که میرود یك بار ترمز میکند وهزارعیب دیگر دارد که حالا وقت طرح کردنش نیست.

البته درشهر ما هم که بمرور در عداد شهر های بزرگ جهان درامده وروز بروز روبتوسعه است باید کم کم این نکات مراعات شود و بدیهی است وقتی ما میتوانیم اقدام باصلاح وضع وسائل نقلیه کنیم که در مرحله اول وسیله نقلیه عمومی یالااقل اتوبوس بقدر کافی داشته باشیم تااینکه اتوبوسرانی ازشکل کنونی خود خارج شود و صورت آبرومند بخود بگیرد.

معلوم است که انوقت دیگر تاکسی مثل حالا دورشهر راه نمیافتد وازفرط اضطرار مسافر پنجقرانی سوار نمیکند و بنزین بیهوده نمیسوزاند که خرج بنزین یك تاکسی درروز اینقدرها بشود.

بقراریکه شنیده‌ایم دولت درنظر دارد ازعواید نفت وبنزین در اولین فرصت صد دستگاه اتوبوس بخرد و به اتوبوسهای فعلی بیفزاید ... ایکاش امکان داشت که اینکاررا میکردند و بعد درباره نرخ تاکسی تصمیم میگرفتند و ضمنا پیشنهاد ما بدولت اینستکه مقررشود شرکت واحد جهت استخدام راننده و کمك راننده اتوبوس های جدید واتوبوسهائی که بعدا خریداری میشود رانندگان تاکسی رامقدم بدارد وبالاخره همینطور که بمرور بروسائط نقلیه عمومی افزوده میشود فکراساسی برای تشکیل شرکت تاکسیرانی وسامان دادن بوضع تاکسی‌ها وبیمه و بازنشستگی و شرکت تعاونی مصرف رانندگان تاکسی بشود.

مجالس ترحیم و یاد بود

بدینوسیله درگذشت ناگهانی مرحوم **جهانبخش بختیاری** را باطلاع دوستان و آشنایان میرساند. مجلس ترحیم آن مرحوم روزسه‌شنبه دهم آذرماه جاری از ساعت دو الی چهارونیم بعداز ظهر در مسجد انبارگندم واقع درخیابان ری برگزارمیگردد

حاج عباس حقیقت - جهانگیر بختیاری - یوسف بختیاری - خدابخش بختیاری - محمد بختیاری - اسکندر بختیاری - اسفندیار بختیاری سهام‌الدین لاریجانی.

مصیبت وارده را بعموم بازماندگان آنمرحوم تسلیت میدهیم.

خانواده های جابری . سراج . کفائی لطفی . مرآتی . حسین زاده . کیهانی . خسروپور . رزاقی

بانهایت تاسف فوت مرحوم **اسدالله جابری** رابه اطلاع دوستان و بستگان می رساند مجلس ترحیم روزسه شنبه ۱۰ر۹ر۴۳ از ساعت ۲ و نیم الی ۴ ونیم بعد از ظهر در مسجد مجد برقرار ومجلس ترحیم زنانه همانروز وساعت در منزل آنمرحوم منعقد می باشد. آ-۱۷۶۷۱

بعموم بازماندگان آنمرحوم مصیبت وارده را تسلیت میدهیم.

یادبود

پرتو عمر چراغی است که در بزم وجود
به نسیم مژه‌بر هم زدنی خاموش است

مراسم شب چهلم فرزند ناکاممان **محسن آریامهر** ازساعت سه تا پنج بعد از ظهر روز سه شنبه دهم آذر ماه در مزار آن شادروان واقع در باغچه علیجان جنب صحن حضرت عبدالعظیم برگزار می گردد

سرهنك آریامهر . بهجت آریا مهر (کریمخان زند)

به مناسبت فوت ناگهانی **بانو حشمت خامه‌چیان کاشانی** مجلس ترحیم آنمرحومه روز سه شنبه ۱۰ر۹ر۴۳ از ساعت ۲ ونیم تا ۵ بعد از ظهردر مسجد خندق آباد خیابان مولوی منعقد است.

حبیب آرانی . قاسم آرانی . حسین عموئی آرانی . عزیزالله خامه چیان . حیدر کاشانی . ابوالفضل حسینی. آ-۱۷۶۹۹

به عموم بازماندگان آنمرحومه مصیبت وارده را تسلیت میدهیم.

باکمال تاثرو تاسف فوت مرحوم مبرور آقای **حسن لاریزاده** را که از بازرگانان بسیار شریف ونیکنام کشور بودند به اطلاع می رساند مجلس ترحیم روز سه شنبه دهم آذر از ساعت ۹ تا ۱۱ صبح در مسجد مجد منعقد خواهد بود.

الاحقر بهاءالدین نوری

دوستان و آشنایان فارسی شادروان **حسن لاری زاده** با نهایت تاسف و تاثر فوت ناگهانی آنمرحوم‌را که از بازرگانان معروف ونیکنام واز اشخاص پاکدامن و شریف و خیر فارس بودند باطلاع همشهریان وفارسیان مقیم مرکز می رساند مجلس ترحیم آنشادروان روزسه شنبه دهم آذر ماه از ساعت ۹ الی ۱۱ صبح در مسجد مجد برگزار خواهد شد از دوستان و آشنایان تمنامی شود برای شادی روح آن مرحوم در مجلس ترحیم شرکت فرمایند.

رضا حکمت (سردار فاخر) . حاج محمد نمازی مهدی نمازی . حبیب‌الله آموزگار . عبدالرحمن فرامرزی . دکتر مصباح‌زاده . حسنعلی حکمت . مرتضی حکمت . دکتر خطیبی . حاج رجائی . عبدالحسین طباطبائی . جوادملك پور . حاج محمد رضا فاطمی . ابوالفضل حاذقی . غلامحسین صارمی صادق ملك پور . ابوالحسن رضوی . دکتر جواد مهذب . هاشم جاوید . محمد علی آموزگار . علی هاشمیان . جمال هاشمیان . احمد اقتداری . نصرالله اهور هوش . جعفر پیمان . محمد ریاحی سراج‌الدین نبوی . عبدالله ارفعی . ضیاء توانا . حاج قاسم علی مدنی . حسن نبی‌زمان . عطاءالله ابلاغ

هیئت مدیره شرکت سهامی عطار و سقط فروش تهران وتوابع. هیئت مدیره شرکت سهامی روغن کشی ری - هیئت مدیره شرکت ساختمانی محکم . هیئت مدیره شرکت ساختمانی نیکا . حاج میرزا یوسفعلی شهمیرزادی . ابراهیم زرکش . ماشاءالله میر

بانهایت تاسف و تالم درگذشت شادروان **حسن لاری‌زاده** را که از بازرگانان شریف و خیر بودند به اطلاع دوستان و آشنایان می رساند. مجلس ترحیم آن مرحوم روزسه شنبه‌دهم آذرماه ازساعت ۹ الی ۱۱ صبح در مسجد مجد برگزار خواهد شد. آ-۱۷۷۱۹

خانواده های: **لاری‌زاده . صارمی . فرشاد . امین‌زاده . رام . آراسته . قرابگلو . منصوری دارا مینوی . بازرگان لاری . بدیعی . مرآت جاوید.**

بانهایت تالم و تاثر فوت ناگهانی شادروان **حسن لاری‌زاده** را به اطلاع اقوام و دوستان می رساند: مجلس ترحیم مردانه روز سه شنبه دهم آذر ماه از ساعت ۹ الی ۱۱ صبح در مسجد مجد وترحیم زنانه عصر همانروز در منزل آن مرحوم واقع در خیابان امیر آباد شمالی شیراز غربی کوچه بهشت از ساعت ۳ تا ۵ بعد از ظهر برگزار خواهد شد.

نصرت لاری‌زاده . پروانه لاری‌زاده . گیتی لاری‌زاده . مهندس بهمن لاری‌زاده . فرامرز لاری‌زاده مهشید لاری‌زاده . دکتر فریدون فرشاد آ-۱۷۶۹۷

به خانواده محترم لاری‌زاده بویژه بازماندگان آن مرحوم مصیبت وارده را تسلیت میدهیم.

در آگهی ترحیم آقای **سید رئوف مصطفوی** که در شماره دیروز چاپ شد نام خانواده خاتمی نیز به خانواده ها علاوه می شود.

باکمال تاسف درگذشت شادروان **عبدالحسین فلاحی (ضیاءالاسلام)** بزرك خاندان فلاحی. پدر آقایان مهندس جواد و محمد فلاحی را باستحضار دوستان و آشنایان می‌رساند. مجلس یادبود روز سه شنبه دهم آذر ماه از ساعت ۴ تا ۶ بعد از ظهر در مسجد ارك و مجلس ترحیم زنانه همانروز وساعت در منزل آقای مهندس فلاحی در نارمك برگزار می گردد.

خانواده های: **فلاحی . شکیبا . حریری . فاضلی . معیری . سیف‌پور . خلیل‌اقدم . ابوالفتحی** آ-۱۷۷۰۱

بخانواده های محترمی که در این ضایعه عزادارند بویژه فرزندان آنمرحوم مصیبت وارده‌را تسلیت میدهیم.

به مناسبت درگذشت شادروان **حاجی باقر رضائی گرکانی** در مشهد مقدس مجلس ختمی از ساعت ۳ الی ۵ بعدازظهر روزسه‌شنبه ۱۰ر۹ر۴۳ در مسجد فاطمیه واقع در خیابان شهباز و مجلس ختم زنانه در همانروز و همانساعت در منزل ابوالفضل عظیما واقع درخیابان دلگشا کوچه محرر کاشی ۲۶ برگزار می شود.

غلام رضائی گرکانی . احمد رضائی گرکانی غلامرضا ادیبی گرکانی . ابوالفضل عظیما گرکانی ابوالفضل شهیدزاده . یوسف نورصالحی . نصرالله سلیمانی . عباس شهرابی . مرتضی کریمی . ستوان یکم قاسم نور صالحی . رضا محمدی آ-۱۷۶۸۳

بعموم بازماندگان آنمرحوم مصیبت وارده را تسلیت میدهیم.

خانواده های محمد تقی صلحی امیر کیائی محمد باقر صلحی . بهیزاد نیك سادات . محمود جعفری جهانی

بانهایت تاسف فوت ناگهانی و جانگدازشادروان **محمد رضای صلحی** را به اطلاع دوستان وآشنایان می رسانند. در ضمن مخارج مجلس ختم آنمرحوم صرف امور خیریه خواهد گردید. آ-۳۱۸۲۰

خانواده های: نقشینه . شکوریان . شهابی پورمنصور . آریانی . گرمستانی . اخوی . آزرمی سیحون زاده

فوت ناگهانی **بانو صغری نقشینه** متعلقه مرحوم محمد صادق نقشینه را به اطلاع عموم بستگان وآشنایان می‌رساند. مجلس ترحیم مردانه روز سه شنبه‌دهم آذرماه ازساعت ۳ الی ۵ بعد ازظهر درمسجد سادات اخوی واقع در خیابان ایران (عین‌الدوله) و مجلس ترحیم زنانه روز چهارشنبه ۱۱ آذر از ساعت ۲ ببعد در مزل امیر مصطفی نقشینه واقع در جاده نظامی عباس آباد خیابان اندیشه کوچه اندیشه ۴ شماره ۲۰ منعقد میباشد

امیر مصطفی نقشینه . سرهنك مرتضی نقشینه . بدرالملوك نقشینه . عصمت‌الملوك نقشیه فخری نقشینه . اعظم نقشینه . عزیزالملوك نقشیه . ابوالحسن نقشینه . فرح‌دخت شهابی . دکتر مهدخت پور منصور . دکتر کیهان پورمنصور علی شهابی . سرهنك یحیی پورمنصور . اسمعیل آریانی سرهنك مصطفی گرمستانی . محمود اخوی . علی آزرمی . مهندس سیحون زاده . غلامحسین نقشیه . ابوالقاسم نقشینه . فریور شکوریان آ-۱۷۷۰۹

به خانواده محترم نقشینه وسایر بازماندگان مصیبت وارده‌را تسلیت میدهیم.

مراسم هفته شادروان **علی اکرامی** درساعت ۲ ونیم تا ۴ ونیم بعد از ظهر سه شنبه دهم آذر در امامزاده عبدالله آرامگاه بدر برگزار خواهد گردید.

دکتر اکرامی آ-۱۷۶۸۵

جناب آقای مصطفی تجدد سناتور محترم و مدیر عامل محبوب بانك بازرگانی ایران

بایکدنیا تاثرو تالم کارکنان شعبه کرمان مصیبت وارده‌را تسلیت گفته بقای عمر و سلامتی آن وجود گرامی را مسئلت دارند.

آ-۳۱۸۵۸ **کرمان - زاهدی**

سپاسگزاری

از ذوات محترم و خویشاوندان مکرمی که در تشییع جنازه و مجلس ترحیم و شب هفت خواهر عزیزمان مرحومه **بانو توران زند یزدانی** شرکت فرموده و همچنین از بزرگوارانی که وسیله تلگرام و مطبوعات ونامه ابرازهمدردی فرموده‌اند سپاسگزار بوده چنانچه تاخیری در شرفیابی و عرض تشکر حضوری که ناشی از تالم روحی است رخ دهد پوزش می طلبد.

ابوالقاسم زند یزدانی . عبدالله زند یزدانی . اسدالله زند یزدانی آ-۳۱۸۸۲

سپاسگزاری

ازذوات محترم، تیمساران فرماندهان معظم، قاطبه اهالی محترم تبریز، آذربایجانیهای مقیم پایتخت، همقطاران گرام عموم دوستان وآشنایان که درمصیبت وارده باشرکت درمراسم تشییع، مجلس ترحیم، هفته یاحضورا تلگرافی، بوسیله روزنامه یا با نامه ابراز همدردی و عنایت فرموده اند کمال سپاسگزاری را داریم. از اینکه بعلت تالمات روحی و ضیق وقت قادر بعرض تشکر حضوری خدمت فردفرد سروران عزیز نخواهیم بود پوزش طلبیده تندرستی وسعادت جملگی را از خداوند متعال خواستاریم.

از طرف تمام خانواده - سپهبدشفقت

از کلیه ذوات محترمی که در مراسم تشییع و تدفین جنازه ومجالس ختم مرحوم **علیرضادرانیان** کارمند بازنشسته کل گمرك در مشهد و تهران شرکت فرموده و همچنین دوستان و بستگان و آشنایانیکه بوسایل مختلف ابراز همدردی نموده وموجبات تسلی قلوب آزرده بازماندگان رافراهم فرموده‌اند فوق‌العاده سپاسگزاریم. نظر باینکه تشکر حضوری از یکایك سروران معظم به علت تالمات روحی مقدورمان نیست امید عفو داشته سلامت وسعادت همگی‌را آرزومندیم.

خانواده های درانیان . علومی . رضوانی . خسرونژاد آ-۱۷۶۹۵

تسلیت

جناب آقای سلیمان روحانی

باکمال تاثر در مصیبت اسف انگیز فوت والده دوستان خودرا با شما شریك و سهیم می‌دانند و بحضرت عالی و خانواده تسلیت عرض می کنند.

دکتر محمد رضا پایا . مدن پور . نیك‌آئین صادق صدیقی . ساعتچی . ساعدی . برهان‌آزاد

دوست عزیز آقای بهروز استوار

مصیبت وارده‌را صمیمانه بشما تسلیت می گوئیم.

دانشجویان دانشکده هنر های تزئینی

سرکار سروان مسعود سلطانی نوری

بانهایت تاسف مصیبت وارده‌را از طرف خود وهمکارانم به جنابعالی وخانواده محترم تسلیت می گویم. **سرهنك ۲ هوشنك سوادکوهی** آ-۱۷۶۶۵

جناب آقای علیرضا امیرحجازی

مدیر وکارمندان وکارکنان شرکت باربری فارس وشرکت باربری جهان بار باکمال تاسف مصیبت وارده را به جنابعالی و خانواده محترم تسلیت عرض نموده و درغم واندوه بی‌پایان آن خانواده شریکیم

شرکت باربری فارس - شرکت باربری جهان بار آ-۱۷۶۵۱

جناب آقای میر خلخالی

بانهایت تاسف و تالم مصیبت وارده‌را به جنابعالی وفامیل محترمتان تسلیت عرض می نمائیم

کارمندان خزانه بانك بازرگانی ایران شعبه مرکزی آ-۱۷۷۲۱

کلاسهای اطفال عقب افتاده

انجمن تربیت و هدایت روانی کودك درنظرداردبرای تربیت کودکان عقب افتاده کلاسهائی دایر نماید. خانواده‌های ذیعلاقه میتوانند از سه‌شنبه ۱۰ آذر بین ساعات ۲ تا ۴ بعدازظهر بمدت یك هفته برای ثبت‌نام اطفال خود بدرمانگاه واندرزگاه دکتر رضاعی در خیابان پهلوی نبش بزرگمهر - شماره ۸۲ مراجعه فرمایند.

۱-۲ آ-۱۷۶۳۹ **هیئت مدیره انجمن**

سی هزار کتاب در یك جلد

بی‌اغراق و واضحتر پنجاه هزار جلد کتاب خلاصه شده مطالب آن در روش زندگی و رشته‌های مختلف اخلاقی را دراین کتاب مطالعه میفرمائید - درعصرماکه مادیات بر همه شئون غلبه نموده و خستگی اعصاب مهلت قرائت و مطالعه برای افراد بجا نمی گذارد سعی شده است که درین **کتاب خدا پیمبران ائمه اطهار فلاسفه شرق و غرب** اساتید **ادب** وحکمت و **عرفا** ومغزهای **متفکر سیاستمداران** و ضمنا برای تفریح ضرب المثلهای ملل از قبل از میلاد تا عصر حاضر برای استفاده عموم حتی دانش‌آموزان جمع آوری شود مخصوصا یکدوره نهج‌البلاغه فارسی وکلمات پیغمبر اکرم بزبان فارسی‌را درین **کتاب**

اندیشه و اندرزها

مطالعه فرمائید تهیه و تنظیم شده از آقای علی‌اکبر - اکبری نویسنده‌جوان **درکتابخانه مرکزی** ناصرخسرو بهاء ۲۵۰ ریال تهیه فرمائید

۱-۳ آ-۳۱۷۵۲

برای تمام خانواده‌ها

سرمایهٔ بزرك شادکامی و خوشبختی سلامت است و مایهٔ سلامتی بدن خوراك سالم و تغذیه صحیح است. ناچار هرکسی که به سلامت خود علاقه دارد باید کیفیت استفادهٔ صحیح ازموادخوراکی و خواص آنها را بداند.

یك کتاب بجای صدکتاب

تا کنون برای دانستن خواص یك خوراك بایستی صد ها کتاب را ورق زد و مدت ها جستجو کرد اما اینك با مطالعهٔ یك کتاب خواص همهٔ خوراکیهای مورد استفادهٔ روزانه را بطور سهل وساده می توان یافت.

فرهنگ خواص خوراکیها

تالیف: «احمد سپهر خراسانی» در ۲۹۲ صفحه مصور چاپ عالی با جلد لوکس (بها ۱۲۵ ریال) انتشار یافت.

در این کتاب به‌ترتیب حروف‌الفبامانند یك کتاب لغت نام ونشان و کیفیت مصرف و شرح خواص تمام گلها، گیاهان، میوه ها، سبزیها، مرکبات، لبنیات، غلات، گوشتها، ویتامینها و مواد حیاتی و منافع طبی مفردات اغذیه از منابع مهم غذا شناسی بطور ساده و قابل استفاده عموم فراهم آمده است.

توصیه می کنیم همه اشخاص فهیم این کتاب مفید و سلامت بخش‌را بخوانند وآنگاه بهنگام انتخاب هدیهٔ یادگاری و کادو وجایزه وعیدی برای دوستان و عزیزان خود همیشه این کتاب سودمند را انتخاب کنند کتابی که برای همه کس دوست داشتنی است و برای تمام خانواده ها لازم است.

موسسه مطبوعاتی اشرفی - تهران میدان شهناز اول مهران تلفن ۷۴۰۵۳

فروش در همهٔ کتابفروشان مهم تهران وشهرستانها

یك هدیهٔ نفیس و فراموش نشدنی:

قرآن کریم

بخط زیبای خطاط شهیر حاج طاهر خوشنویس تبریزی با مباشرت خودشان در ۶۶۴ صفحه با کاغذ مخصوص «ترمه» سرلوحه ۸ رنگ و متن ۴ رنگ و تذهیبکاری بی سابقه بی اشتباه و سهل القرائة با امتیازات دیگر و صحت قرائتهای آن از طبع خارج شد

مراکز پخش: تهران - خیابان بوذرجمهری کتابفروشی اسلامیه تلفن ۲۱۹۶۶ تبریز - خیابان تربیت - بنگاه مطبوعاتی خوشنویس. (وکتابفروشهای عمدهٔ تهران و تبریز و شهرستانها.)

توجه: هزینه که برای تحلیل این قرآن کریم بکار برده دقیقا ملاحظه و هدیه هر جلدی ۳۰۰ ریال میباشد

در انجمن دوشیزگان و بانوان

کلاس عالی زبان انگلیسی

شامل: ترجمه - انشاء - گرامر - خلاصه نویسی - مکالمه

هنرجویان این کلاس، برای شرکت درامتحانات «لویر کمبریج» نیز آمادگی پیدا میکنند

برای نامنویسی بدبیرخانه انجمن (خیابان فرصت شاهرضا - شماره ۷۳ - تلفن ۴۰۲۱۱ و ۶۹۷۱۵ و ۶۴۴۹۶) مراجعه فرمائید

کمك نمیکند

عدن - آنتونی گرین‌وودوزیر مستعمرات انگلستان در یك مصاحبه مطبوعاتی بخبرنگاران گفت که منفجر ساختن بمب وعملیات خرابکاری بحل‌مسئله عدن کمك نخواهد کرد .

انفجار اتمی در اقیانوس آرام

اوکلند - فرمانده نیروهای نظامی فرانسه در اقیانوس آرام اظهار داشت که ممکن است‌از ناظران بعضی کشورها دعوت‌شود که در انفجار بمب اتمی فرانسه درجنوب اقیانوس آرام حضور یابند .

بیمارستان را ترك گفت

بیروت-رادیو بغداد گزارش داد‌که مارشال عبدالسلام عارف دیروز بیمارستان راترك گفت. عارف برای‌عمل لوزه‌دربیمارستان بستری شده بود .

اعلامیه‌ای که ازطرف وزیر بهداری وشش پزشك دیگر امضاء شده حاکی است که‌حال رئیس جمهوری عراق کاملا‌بهبود یافته است .

ناگزیر شدند

اورشلیم- «زالمان شازار» وزنرال «اسحق رابین» دیروز هنگامی که ازمراسمی باز می گشتند بر اثر خراب شدن هلیکوپتر حامل آنهادرنزدیکی مرز اردن ناگزیر به فرودآمدن شدند .

دیدار گوشه جهان

بسوی مریخ

کیپ‌کندی - سازمان‌فضائی ملی امریکا اعلام کرد که مارینر چهارم براه خود بسوی کره مریخ ادامه میدهد .

اگر سفینه طبق برنامه عمل کند در تیرماه آینده‌ازنزدیکی کره‌مریخ خواهدگذشت‌وعکس هائی ازآن بزمین مخابره‌خواهد کرد .

رئیس جدید حزب عدالت

آنکارا- سلیمان دمیرل با اکثریت قاطعی بریاست حزب عدالت ترکیه وارث معنوی‌حزب عدنان مندرس انتخاب شد .

وی ۴۰ سال داردو در سال ۱۹۴۸ ازدانشکده استانبول فارغ‌التحصیل شد .

ملاقات در جاکارتا

جاکارتا - مارشال چن‌یی وزیر خارجه چین کمونیست که‌اکنون دراندونزی بسر میبرد دیروز با دکتر سوکارنو رئیس جمهوری این کشور ملاقات و مذاکره کرد .

درگذشت اتم شناس

پاریس -« هانز هلبان » همکار نزدیك فردریك کوری که درشکافتن اتم وساختن‌نخستین بیل‌اتمی شرکت‌داشت‌درگذشت

حزب جدید

هانور - ۷۰۰ تن‌ازسیاستمداران جناح راست آلمان غربی حزب جدیدی بنام حزب دموکرات ملی تشکیل دادند رهبری این حزب‌را آدولف وان تادن بعهده دارد .

رهسپار بروکسل

بروکسل -جمال ارکین‌وزیر خارجه ترکیه برای شرکت در کمیته همکاری خاورمیانه از فرانکفورت رهسپار بروکسل گردید .

وی مدت یك هفته درپایتخت بلژیك توقف خواهدکرد .

انفجار بمب

قاهره - امروز بمبی در کاخ سلطان سیدبن‌تیمور درمسقط (عمان) منفجر شد .

این بمب راناسیونالیست ها منفجر کردند وانفجارخسارات زیادی وارد ساخته و عده‌ای را مجروح کرده است

چتربازان بلژیکی کنگورا تخلیه کردند

بروکسل- ۲۹ نوامبر

پس‌ازشش‌روز اقامت در کنگو ،۶۵۰ تن چتربازان‌بلژیکی که‌در عملیات نجات ۱۸۰۰ تن سفیدپوست زندانی شورشیان شرکت داشتند به جزیره، «اسانسیون» (متعلق بانگلستان)در سواحل آفریقا بازگشتند .

این ۶۵۰ تن‌هفته گذشته در خفای کامل از جزیره «اسانسیون» «باستانلی» ویل رفته بودند .

وزیردفاع بلژیك سپیده دم امروز صبح اعلام کردآخرین گروه چتربازان بلژیکی شب‌گذشته خاك‌کنگورا ترك‌کردند.

چتربازان بلژیکی‌روز سه‌شنبه صبح‌وارد بروکسل خواهند شدومستقیما ازفرودگاه به‌بیمارستان خواهند رفت‌تامورد‌معاینه پزشکی قرار گیرند‌و پس‌از معاینه بزشکی باافراد خانواده‌خود ملاقات خواهند کرد .

طی عملیات نجات سفیدپوستان دراستانلی‌ویل سه‌تن از چتربازان بلژیکی کشته وده تن آنها مجروح شدند .

● حمله باراکت

« مایك دیوانه » رهبر سازمان مزدور سفید پوستان ارتش کنگو گفت : دستور داده است که‌هواپیما ها مواضع شورشیان را در ساحل جنوبی رود کنگو با راکت بمباران کنند .

« مایك دیوانه » عقیده دارد که اوضاع در « استانلی ویل » بر وفق مراداست‌وسربازان دولتی‌توانسته‌اند حمله متقابل ۲۰۰ نفر شورشی را بکلی درهم بشکنند .

سفارتخانه های مقیم لئوپولدویل ارقام زیر را درباره اتباعشان در مناطق‌شورشی‌منتشر کردند ،هلندی ۱۳۰ نفر ، بلژیکی ۲۰۰ نفر ، لوگزامبورگی ۲۹ نفر ، آلمان‌غربی ۱۳ نفر ، ایتالیائی ۲۰ نفر ، یونانی ۳۵۰نفر ، فرانسوی ۵ نفر،انگلیسی ۳۷ نفر ، استرالیائی ۶ نفر ، زلاند جدیدی‌یك نفر ، این عده کسانی هستند که هنوز در مناطق شورشی بسر میبرند .

● مذاکره باچومبه

مایك‌هور (مایك‌دیوانه)سرگرد ۴۷ساله‌انگلیسی و فرمانده‌مزدوران ارتش کنگو امروز با موسی چومبه نخست وزیر کنگو مذاکره کرد .

هنوز هیچگونه اطلاع دقیقی‌پیرامون مذاکرات « مایك هور » وچومبه در دست نیست .

گفته میشود این مذاکرات‌پیرامون سرنوشت مزدوران‌ارتش کنگوبوده است .

مزدوران ارتش کنگو که روز سه شنبه گذشته ، قبل ازسربازان دولتی‌کنگو ، وارد « استانلی‌ویل» شدند اینك مشغول جنك و دفع حملات شورشیان در حومه این‌شهر هستند .

● خسته هستند

یك منبع موثق خاطرنشان‌ساخت سرگرد مایك هور به چومبه‌اطلاع داده است نفرات او خسته هستند و باید استراحت کنند .

گفته میشود که حقوق سربازان مزدور ارتش کنگو پرداخت نشده و آنها دیگر حاضر به جنك‌نیستند.

سروان انگلیسی « ایان‌گوردون» معاون سرگرد « مایك هور » امروز گفت که مقادیر زیادی سلاح‌بدست آورده‌اند‌که متعلق‌به‌چین کمونیست است این سلاحها ضمن حمله به شورشیان که‌در ساحل‌چپ «استانلی ویل » هنوزمیجنگند بدست‌سربازان مزدور افتاده است .

● بدست نیروهای دولتی

در سه روز اخیر در حدود۱۴۰۰ نفر خارجی سفید پوست ازاستانلی ویل بیرون برده شدند ویا تخلیه چتربازان اداره شهر بدست نیرو های دولتی کنگو داده شد .

فعلا فقط ۱۴ نفر سفید پوست غیر نظامی که‌بعنوان گروگان‌اسیر شورشیان بودند در این شهر مانده‌اند .

نیرو های دولتی در اطراف شهر مشغول بازرسی هستند تااگرسفید پوستی در آنجا مانده نجاتش دهند.

با وجود تعداد زیاد نیرو های دولتی ، شورشیان هنوز در گوشه و کنار شهر پراکنده‌اند و عبور از خیابانها خطردارد . در بعضی‌محلات شهر به‌هروسیله‌نقلیه‌ای که‌حرکت میکند تیراندازی میشود .

● حملات دیوانه وار

گروههای کوچکی از شورشیان که در شهر پنهان شده‌اند بطور دیوانه‌وار به قوای دولتی حمله می‌کنند . از ساحل چپ رود کنگو که شورشیان در آن بیشترند بطرف ساحل راست تیراندازی میشود .

در شهر استانلی ویل کمتر کسی بچشم میخورد ، فقط عده‌ای از سربازان دولتی در خیابان های‌شهر دیده میشوند که مشغول غارت آن چیزهائی هستند که در مغازه هاباقی مانده است .

سربازان دولتی فقط در اتومبیل هائی که مسلسل روی آن کار گذاشته شده سوار میشوند ،زیرا اتومبیل های بی سلاح هر لحظه ممکن‌است زیرآتش گلوله وخمپاره شورشیان نامرئی قرار گیرند .

● رادیو بکار افتاد

امروز رادیو استانلی ویل برای مدت کوتاهی بکار افتاد و پیامی از چومبه را پخش کرد که در آن منطقه شورشی از قبیل «نیالگارا ، دونگو ، وانسا ، فرج ، و بونیا» هستند دردست نیست و شایعه‌قتل ۵۰ نفر سفیدپوست در «وامبا»هنوز نه‌تائید شده ونه تکذیب .

● مراسم تدفین

امروز بیش‌از یکهزارنفر سیاه پوست و۳۰ تن سفید پوست‌درمراسم تدفین «پل کارلسون» عضو هیئت مذهبی امریکا درکنگو شرکت کردند «پل کارلسون » که شورشیان‌مدعی بودند سرگرد ارتش امریکاست ودر کنگو جاسوسی میکند یك روز قبل ازترك استانلی‌ویل اعدام شد .

«پل‌کارلسون» را دیروز در یك تابوت سفید رنك قرار دادند و در گورستان کلیسای اوبانگوئی که درختان خرما آنرا محصور کرده‌است دفن کردند .

مراسم تدفین در حضور بانو کارلسون وتوکودکش صورت‌گرفت بیوه کارلسون طی مراسم مذهبی که‌درکلیسای بزرك آجری مسیحیان اوبانگوئی صورت‌گرفت گفت بسیار خرسند است‌که جسد شوهرش رابه کلیسای اوبانگوئی میدهد زیرا‌پل‌کارلسون زندگی خود را برای این کلیسا وقف‌کرده بود. ازطرف دولت کنگو سیمو وزیر داخله ایالت اوبانگوئی درمراسم تدفین شرکت داشتند .

دکتر «پل‌کارلسون» در کناریك عضو هیئت مذهبی دیگر امریکا بنام کارلسون که درسال ۱۹۵۷ مردبخاك سپرده شد .

بیوه«کارلسون» طی چند روزآینده همراه‌دو کودکش بامریکا میرود .

● تکذیب کرد

سخنگوی رسمی دولت‌سودان ونماینده دولت سودان در ایالت استوائی سودان خبر خبرگزاری فرانسه رادایربر آنکه چهار نفر از رهبران شورشی کنگو وارد سودان شده‌اند تکذیب کرد.

این مقامات گفتند در حدود ۴۰۰ نفر غیرنظامی کنگوئی و هشت نفر شورشی زخمی که دونفرشان افسر بودند وارد مرز سودان شده‌اند ، ولی ورود رهبران ذکر شده درخبرخبرگزاری های‌فرانسه وخاور میانه تکذیب میشود.

این خبرگزاریها گفته‌بودند کریستو فرگینیه ،سومیالوت پیرمولل و ژنرال اولنگا به سودان گریخته‌اند .

● مائو در میتینك

امروز تظاهرات عظیمی بطرفداری ازشورشیان کنگو در پکن پایتخت چین کمونیست برگزارشد.خبرگزاری چین خبرداد که‌میدان«دروازه آسمان» که‌بزرگترین میدان پکن‌است‌انباشته از جمعیت بوده‌واین‌یکی ازبزرگترین تظاهرات ضد امپریالیستی مردم چین بوده است‌و درآن ۷۰۰هزارنفرشرکت کردند .

«مائوتسه تونك »صدر حزب ، «لیوشائوچی» رئیس جمهوری وچوئن لای‌نخست وزیر چین کمونیست دراین تظاهرات شرکت داشتند .

«وین‌چن» شهردار پکن درنطق‌خود گفت : مردم چین بهمراهی همه مردم آفریقا و صلحجویان جهان از مردم کنگو حمایت میکنند واز هیچ‌اقدامی برای‌کمك‌بمبارزه‌آنهافروگذارنخواهند کرد .

احمدبن بلا رئیس‌جمهوری‌الجزایر طی‌تلگرافی که‌امروزبرای‌هیلاسلاسی امپراطور حبشه ارسال داشت موافقت خود را باتشکیل جلسه سازمان‌وحدت کشورهای افریقائی برای رسیدگی وضع کنگو اعلام کرد .

احمد بن‌بلا درتلگرام خودمیافزاید ماآماده اخذهرگونه‌تصمیم جهت‌حفظ استقلال و حیثیت و شرافت افریقاو صلح درجهان هستیم .

بن‌بلا پس‌از ارسال این تلگرام برای هیلاسلاسی تلگرام‌های‌دیگری برای روسای دول آفریقائی ارسال داشته‌وموافقت خودراباتشکیل کنفرانس سران افریقا جهت بررسی مسئله کنگو اعلام داشته است .

● رد کرد

پل‌هائری اسپاك وزیر امور خارجه

بقیه‌درصفحه چهارم

یك سرباز مزدور سفید پوست دولت مرکزی ، پس از حمله به استانلی ویل زخم یکی از مخالفان حکومت شورشی را پانسمان میکند.

راه حل سیاسی

پیاده شدن‌چتربازان بلژیکی نجات اسیرای سفید پوست و سپس‌خروج این‌چتربازان گرچه موجب رهائی‌صدهااسیر اروپائی وامریکائی گردید، امانه تنها بحل مسئله‌کنگو کمکی نکرد ، بلکه این مسئله را بادشواریهای تازه‌ای مواجه ساخته است .

شك نیست که باخروج چتربازان بلژیکی، بار دیگرشورشیان برشدت عملیات خود خواهند افزود و جنگهای خونین و تمام نشدنی‌باز سراسر این کشوررا فراخواهدگرفت. شایدهمانطورکه حتی فرمانده مزدوران سفید پوست ارتش چومبه نیزفهمیده است راه‌حل‌مسئله کنگو تنهایك راه‌حل سیاسی است‌نه‌نظامی

سایگون در انتظار حوادث تازه است

سایگون - ۲۹ نوامبر - آسوشیتد پرس -چتربازان دولتی ویتنام‌جنوبی امروز با قنداق تفنك به مراسم سوگواری و تدفین جوانی که در تظاهرات اخیر کشته شده بودحمله کردند و جسد را قاپیده و همراه خود بردند .

این تظاهرات تبدیل به تظاهرات شدیدضد دولتی شده بود ،چتربازان باکتك مردم را پراکنده کردند وخود را به تابوت رساندند و آنرا بردند تا خودشان دفن کنند .

سوگواران بودائی در وسط خیابان بعلامت اعتراض زمین‌نشسته و چتربازان بسوی آنها حمله‌ورشده ۸۷ نفر ، از جمله چهار زن‌راتوقیف کردند و تاج گلهای سوگواری رابهم ریختند و پرچمهای سیاه عزاداری را پاره نمودند .

● وقایع جدید

انتظار میرود که این واقعه‌حوادث جدیدی در سایگون ببار آورد .

جوانی که مراسم تدفین او برگزار میشد «وان گونك» نام دارد و بایك گلوله چتربازان در تظاهرات روز چهار شنبه سایگون کشته شده‌است.

خانواده جوان‌مقتول‌به خبرنگاران گفتند : اکثر کسانی را که در مراسم تدفین شرکت کرده بودند نمی - شناخته‌اند .

دولت اعلام کرد عده‌ای که در این جریان‌توقیف‌شده‌اند بخدمت‌سربازی اعزام خواهند شد و بعضی ازتوقیف شدگان که‌باچریکهای ویت‌کنك‌ارتباط داشته‌اند محاکمه میشوند .

● در لائوس

ژنرال فومی‌نوساوان رهبر دست راستیهای لائوس گفت‌حداقل بیست هزار نفر از قوای ویتنام شمالی در لائوس مستقر هستند . فومی‌نوساوان که معاون نخست وزیر لائوس‌است در راس یك هیئت ۱۲ نفری عازم سازمان ملل است ، تادرمجمع عمومی شرکت نماید . وی در سر راه خود در توکیو گفت :

تصویر دقیقی از وضع لائوس را در اختیار نمایندگان مجمع عمومی قرار خواهد داد وبیرون رفتن قوای ویتنام شمالی راازلائوس تحت‌نظارت سازمان ملل تقاضا خواهد کرد .

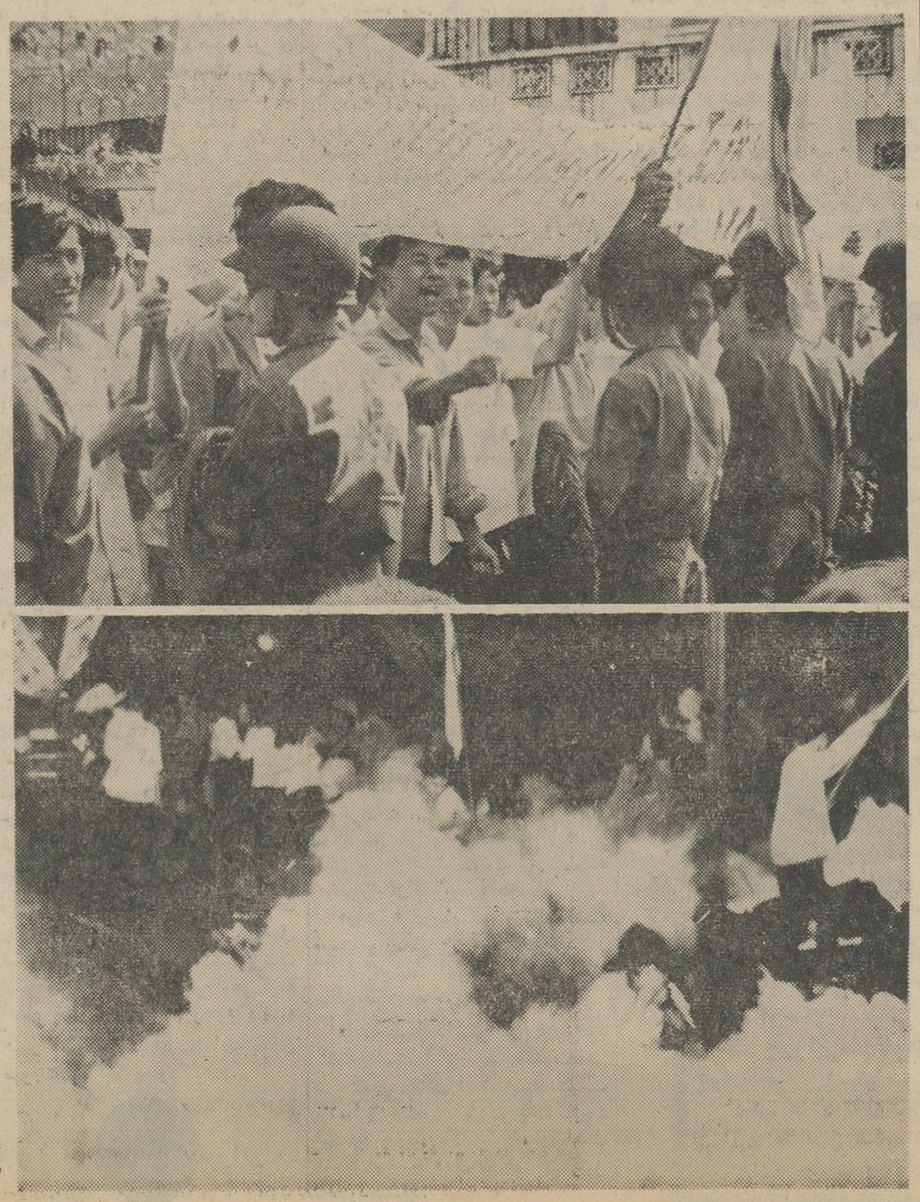

عکس بالا:تظاهرات جوانان‌ویتنامی علیه دولت این کشور هنوز ادامه دارد عکس پائین منظره ای از انفجار نارنجك های گاز اشك آور برای متفرق کردن تظاهرات

از همین‌هفته درسینماهای
امپایر-ب.ب.-نیاگارا
گوهر درخشان تاج هنر سینمای آمریکا

بزودی درسینماهای
رکس. پلازا. همای. حافظ
سانترال- نیاگارا- امپایر

هفته نامه معروف «ابزرور» چاپ لندن ازقول منابع مطلع کمونیست نوشت:

خروشچف در نزدیکی کرملین توقیف است

لندن ـ ۲۹ نوامبر

هفته نامه معروف وموثق«ابزرور»چاپ لندن امروز نوشت: خروشچف در آپارتمان مجلل خود که ۵ دقیقه راه تاکرملین فاصله دارد توقیف شده‌است.

این روزنامه ازقول منابع مطلع کمونیستی مینویسد:«الکساندرشلپین» طراح اصلی نقشه برکناری خروشچف بود ودر تغییراتی که بعد از سقوط خروشچف در رهبری حزب بعمل آمد بعضویت هیئت رئیسه کمیته مرکزی انتخاب گردید.

«ابزرور» مینویسد:توطئه‌برکناری خروشچف ازسه ماه پیش توسط «شلپین» و«ولادیمیرسمی چاسنی» که‌اکنون سمت ریاست سازمان امنیت شوروی را بعهده دارد چیده شده بود وقرار بود خروشچف پس‌از بازگشت او ازسفر اسکاندیناوی بمورد اجرا گذاشته شود ولی بعدا بعلت نامعلومی بتعویق افتاد.

● **کودتا اجرا شد**

«ابزرور» می نویسد که نقشه برکناری خروشچف یك توطئه کاملا سازمان یافته بود که از طرف دو نفر فوق‌الذکر طرح‌شد و بعدا برژنف و کوسیگین‌را وارد توطئه کردندوبدست‌آنها«کودتای خودرا اجرا نمودند» آندو نیز به مناسبت شغلهائی که به آنها داده می شد این نقشه را پذیرفتند، اما نمی دانند که این شغلها موقتی است.

● **تقاضا ازراسل**

«رالف شوتمان»منشی امریکائی‌لرد «برتراندراسل» امروز افشا کرد که نیکیتا خروشچف چندروز قبل ازآنکه از سمت های خود برکنار شود تلگرافی «برتراندراسل» خواسته بود باواجازه دهد نامه ایرا که فیلسوف انگلیسی در ماه اوت گذشته برای او ارسال داشته بود منتشر سازد.

«راسل» در این نامه ازخروشچف بخاطر مساعی اش در پایان دادن به جنك سرد تمجید کرده بود.

رالف شوتمان گفت خروشچف دو روز قبل از آنکه از سمت های خود برکنار شود این تقاضا را از لرد «برتراندراسل» بعمل آورده بود ونامه او در ۱۵ اکتبر از طریق سفارت‌شوروی در لندن تسلیم راسل شد.

برتراندراسل به خروشچف جواب نداد مو فقط متذکرشده بود که‌احتمال دارد جراید غرب از آن بهره برداری کنند.

● **خائن نامید**

انور خوجه رهبر حزب کمونیست آلبانی طی‌نطقی رهبران‌شوروی‌راخائن نامید و تهدید کرد که با آنها مبارزه خواهد کرد، مگر آنکه آنها سیاست خروشچف‌را ترك گویند.

وی که در مراسم بیستمین سال آزادی آلبانی‌سخن‌می‌گفت اضافه کرد امروز «کوسیگین»، «برژنف»، «میکویان» و «سوسلف» در مبارزه برضد آلبانی همانقدر گناهکارند که خروشچف.اینهابایدبه اشتباهات خود علنا اعتراف کنند و ادعا های آنها دایر بر اینکه رهبران آلبانی باید به مسکو بیایند و بگناه خود اعتراف کنند مضحك ومسخره است.

وحدت اردوی سوسیالیسم موقعی امکان‌پذیر است که مسکوبه‌اشتباهاتی که‌در مورد آلبانی داشته است اعتراف نماید.

● **پیام تبریك**

روزنامه پراودا امروز در صفحه اول خود پیام تبریك صمیمانه ای به آلبانی فرستاد و روز آزادی آن را تبریك گفت.

در همین صفحه پیام تبریکی به یوگسلاوی دشمن آلبانی‌درشبه جزیره بالکان فرستاده شده است.

با وجود حملاتی که آلبانی در این روز ها بشوروی کرده است، تبریك رسمی شوروی باعث تعجب نشده،زیرا ناظران سیاسی این تبریك را جزو تشریفات رسمی میدانند و اهمیت چندانی برای آن قائل نیستند.

● **وحدت چین وآلبانی**

چین کمونیست اعلام کرد که هیچ نیروئی در جهان نمیتواندوحدت چین و آلبانی را بهم بزند.

روزنامه «مردم» چاپ پکن در مقاله‌ای بمناسبت بیستمین سال آزادی آلبانی از قید فاشیسم،روابط چین و آلبانی را به عظمت دریای آدریاتیك و به بزرگی و شکوه کوه های هیمالیا تشبیه کرده‌است.

دراین مقاله گفته میشود«خروشچف، مظهر تجدید نظر طلبی نوین، که فشار سیاسی و اقتصادی به آلبانی وارد میکرد سقوط کرده است.

در این مقاله به «تیتو» بعنوان «زدور امپریالیسم حمله شده که عملیات خرابکارانه خود را بر ضد آلبانی متوقف نمیکند و قصد دارد آلبانی را بخاك خود ملحق نماید.

انگلیس

پیشنهاد میکند نیرو های جهان در دوطرف‌پرده‌آهنین تقلیل یابد

لندن ـ ۲۹ نوامبر ـ یونایتد پرس ـ منابع کاملا موثق امروز گزارش دادند که انگلستان‌تصمیم دارد پیشنهاد کند شرق وغرب‌ضمن موافقت نامه‌ای نیرو های نظامی‌خود را در هر دوطرف پرده آهنین‌تقلیل دهند. این منابع گفتند پیشنهاد انگلستان باتصمیم این‌کشوربه‌تقلیل بودجه دفاعی‌مربوط‌است.انگلستان در عین حال تصمیم گرفته قسمتی‌از نیرو های نظامی خود را از آلمان فرا خواند.

فقط راه حل سیاسی

لئوپلدویل ـ۲۹ نوامبر ـ خبرگزاری فرانسه ـ سرگرد مایك‌هور (مایك‌دیوانه) فرمانده سربازان مزدور موسی چومبه طی‌یك کنفرانس مطبوعاتی که‌امروز درپایتخت کنگو تشکیل داد‌گفت زمانی صلح درکنگو برقرار میشود که دولت حداقل۳۵ الی۴۰هزارتن سرباز تعلیم دیده دراختیار داشته‌باشد.

سرگرد «مایك‌هور» درمورد مذاکرات خود باموسی‌چومبه گفت من‌به نخست‌وزیر کنگو گفتم بدون راه‌حل سیاسی‌صلح درکنگو مستقر نخواهدشد فرمانده سربازان مزدور ارتش‌کنگو گفت چنانچه راه‌حل سیاسی برای کنگو پیدا نشودسربازان کنونی دولت کنگو ومزدوران ارتش کنگو قادربه درهم‌شکستن مقاومت شورشیان نخواهند بود.

سرگرد «مایك‌هور» گفت‌در «استانلی‌ویل» فشار شورشیان لحظه‌به‌لحظه زیادتر میشود و نفرات اونیازمند تجهیزات‌وپول بیشتر هستند.

برف وسرما دراروپا بیداد میکند

پاریس ـ۲۹نوامبر ـ خبرگزاری فرانسه ـ سرمای‌شدید سراسر اروپا رادربر گرفته وامروز در بسیاری از نقاط اروپا برفهای سنگینی فرود آمد.

درزوریخ، برن‌وژنو ضخامت برف دراین فصل بی‌سابقه بوده است درکوهستانها برف سنگین‌تر است وصدها دهکده‌در زیربرف فرورفته‌است.

درکوهستانهای آلپ درایتالیا برف ۴۸ ساعت است‌که قطع‌نشده و دربعضی نقاط ارتفاع آن به‌یکمترونیم رسیده است.

در چك‌اسلواکی نخستین برف سال فرود آمد وسرعت طوفان در پراك ۱۶۰کیلومتر درساعت است.

خبرگزاری چك‌اسلواکی اعلام کرد که‌طوفان خسارات زیادی در جنگل ها واردساخته است.

درآلمان غربی برف سنگین موجب۱۰۴ حادثه رانندگی شدکه طی آن۴۳ تن مجروح‌شدند.

درفرانسه نیز برف وسرمای شدید در چنین فصلی‌مردم را سخت ناراحت کرده است.

ژاکلین هنوز در گذشته زندگی میکند

جان ـ اف ـ کندی کوچك دیروز چهارمین سال تولد خود را جشن گرفت واز چند تن از همسالان خودکه‌در اطاقش گردآمده‌بودند پذیرائی کرد. سومین سالروز تولد «جان» مصادف بود با روز سوم قتل پدرش جان کندی‌رئیس جمهوری فقیدامریکا«جان کوچك»درمیان‌سوگواری عمومی سال گذشته برآژاری سومین‌سالروز تولد خود را بگلی فراموش کرد. این عکسی است که دیروز از جان‌کندی کوچك گرفته شده است.

دوستان ژاکلین میگویند زندگی‌او تقریبا همیشه در «گذشته» میگذرد معاشرین کنونی ژاکلین عبارتند از خانواده‌کندی، خانواده‌رابرت‌مك‌نامارا، ویلیام والتون هنرپیشه معروف و همکاران سابق‌کندی یعنی «دیوپاوزر» «کنی‌اودونل» و«لاری‌اوبراین».

ژاکلین همیشه دستخوش اندوهی آرام وبی سرو صداست.

ولی‌این اندوه‌ژاکلین رابه تنبلی و بیکارگی نکشانده است. او بسیار کوشیده‌تا زندگی‌خانواده‌بهمان سیر سابق خود ادامه دهدو کودکان آنها زندگی‌شادی داشته‌باشند. دوستان ژاکلین دراین مورد میگویند. انجام اینکار برای‌ژاکلین‌بسیارسخت است. چون‌دراین چندماه سلامتی اوچندبار دستخوش تهدید قرارگرفته است.

دراین‌اواخر ژاکلین‌بیشتر وقتش‌را صرف‌تنظیم وترتیب‌کارهای نمایشگاه «یادبودکندی» کرده‌است‌خودوی دریك فیلم‌کوتاه سه‌دقیقه‌ای انگیزه خودرا ازتشکیل‌این نمایشگاه‌شرح داده‌است واین فیلم مرتبا در سالن نمایشگاه نمایش‌داده میشود.

همسررئیس جمهوری‌فقید امریکادر برنامه‌روزانه‌دقیقا وقت‌رارعایت‌میکند: **هرروزصبح کارولین رابمدرسه‌سفارت انگلیس که‌درآنجا تحصیل مینمایدمی بردوسپس همراه‌جانی کوچولو ببارك کودکان میرود. یادآور میشویم که افراد گارد مخفی از خانواده رئیس جمهوری‌فقید مراقبت میکنند وژاکلین بعداز انجام این‌کارها بدفترش که‌در طبقه‌دوم‌خانه‌اش قراردارد میرود ودر آنجاهمراه‌یك‌منشی‌بنامه‌هاجواب‌میدهد.**

تعدادنامه‌ها هرروزبحدود صدعدد‌وگاه خیلی‌بیشتر هم‌میرسد. بسیاری ازآنها شعرها وطرحهائی هستندکه نمودار محبت‌سراینده یاطراح خودنسبت به خانواده کندی میباشند.

ساعت یك‌بعداز ظهرژاکلین بدنبال کارولین‌میرودواورا بمنزل می‌آورد و تمام‌بعدازظهرش را صرف بچه‌ها می کند. تفریحات معمولی‌اوعبارتنداز تنیس بابوب‌کندی وگردش‌بادوچرخه یاپیاده در«جورج‌تاون» ژاکلین شبهارا یاتنها میگذراند یابادوستان قدیمیش.

وعده ملاقات باکنجکاوها

خانه‌آجری ژاکلین در«جورج‌تاون» نظرسیاحان بسیاری رابخود جلب می کند. کنجکاوها ومخصوصا زنهاغالبا درپیاده‌روی مقابل این‌خانه اجتماع می کنندو مامورین پلیس میگویند: آنها گاه‌یك روزتمام میایستند تا ژاکلین‌را ببینندو وقتی‌که‌اورا می‌بینند‌باحیرت تاسف‌براه‌خود ادامه میدهند.

«کاندید»

ژاکلین‌در حالیه‌عشق‌و اندوه‌فلبش رادرهم میفشرد همه‌آنچه‌را که‌یادبودی ازجان کندی‌بشمار میرود جمع آوری کرده‌است: مجسمه‌های کوچك ازعاج، تابلوها و نامه‌ها و... گردآوری‌شده‌اند تادر نمایشگاهی‌خاطره «جان‌اف‌کندی» فقیدرا درادهان مردم زنده سازند.

نمایشگاه‌در نیویورك گشایش‌یافت وبعد آنرا درسایر شهرهای امریکا گردش‌خواهند دادو عوایدحاصله‌صرف ساختن‌کتابخانه عظیمی خواهدشد در روی چمن‌های دانشگاه هاروارد‌بنام «کتابخانه‌کندی» واینك ماجرای‌انتخاب اشیاء این نمایشگاه رااز زبان‌ژاکلین کندی‌بشنویم.

ژاکلین بهمراه برادران‌شوهر فقیدش ودوستان نزدیك‌او قصد داردبا افتتاح این‌نمایشگاه خاطره کندی‌فقید راهرچه فروزانترو تابناکتر سازد. ژاکلین‌می گوید:

... انتخاب‌کردن بسیار مشکل بود چون میبایست ازمیان هزاران شیئی، معدودی‌را انتخاب کنم. من‌میخواستم زندگی‌واقعی وساده‌کندی رانشان‌دهم وبهمین‌جهت اشیاء گرانبها نظیر تابلو هاومجسمه‌های بزرك راکنار گذاشتم و بدین ترتیب امیدوارم توانسته‌باشم چهره‌حقیقی شوهرم رابنمایانم.

ابتداسعی کردم عکسهای زنده‌ای پیداکنم، عکسهای شادکه جان رادر میان خانواده‌اش و در حال بازی با کودکانش‌نشان میدهند و چند عکس ازمبارزه انتخاباتی ۱۹۶۰ هیچکدام‌از عکس‌ها اورابی‌حرکت نشان نمیدهند **چون‌جان انسانی‌فعال بود ولحظه‌ای از کارو تلاش بازنمیایستاد.**

وبعدچندین نامه‌واز جمله نامه‌های جذابی‌که‌او دردوران کودکیش نوشته بود.در این‌نامه‌ها علاقه‌شدید جان به کشورش ومطالعه آثار پرارزش ادبی آشکار است.

دو پرونده

بعضیها نمیدانند که‌او تاچه‌حد اشیاء قدیمی‌و زیبارا دوست میداشت. جان حتی‌بعدازانتخاب بسمت‌رئیس‌جمهوری هم‌ازعطف توجه‌به آثارهنری کلاسیك غافل‌نشده بود. جان‌این قبیل‌اشیاء را درعتیقه فروشی ها پیدا میکرد وتعداد زیادی ازآنهارا بمن اهدا‌کرده بود. عتیقه‌ترین وقدیم ترین اثری‌که‌بدست آورده بودو بهمین دلیل هم بیش از همه‌آنهای‌دیگربدان‌علاقه‌داشت مجسمه کوچك «هراکلس‌و پوست شیر» بود‌که درسال پانصدقبل ازمیلاد‌مسیح ساخته شده‌است.

جان‌مجسمه «سربك‌قربانی» راکه‌در دوران‌امپراتوری روم‌ساخته شده‌بود من‌همکاری داشته‌اند.

خرید وبرای من‌هدیه آورد. این دو مجسمه‌را باضافه‌چندکتاب که‌اوهمیشه دردفترکار خود داشت‌درکنار هم‌در یك ویترین قراردادام.

جان‌کتابهای مربوط بتاریخ امریکا رابسیار دوست‌میداشت وآنهارا نیز درنمایشگاه‌گذارده‌ام تاجوانان‌امریکائی همچون رئیس جمهوری فقیدبتاریخ کشورشان علاقمند شوند

درتهیه این نمایشگاه خواهران و برادران‌کندی وبخصوص بوب‌کندی‌با اختیاری» دست کشیده است.

امیدوارم دیدارکنندگان‌ازنمایشگاه بعداز خروج‌ازآن احساس کنند جان اف‌کندی‌را بهتر شناخته‌اند. اوسیمای دنیای‌مارا تغییر دادو آرژویم اینست که‌این مطلب برای همیشه درخاطرها بماند.

اندوه آرام . زندگی‌کنونی ژاکلین کندی

ژاکلین کندی بعدازمرك‌شوهرش‌خود رامنزوی کرده‌بود واکنون‌از این«تبعید اختیاری» دست کشیده است.

از: نیویورك هرالد تریبون

مسکو وپکن در برابر مشکل ویتنام

تجربه نشان داده است که در گذشته‌هموارمنافع ملی برملاحظات ایده‌ئولوژیك ترجیح‌داده‌شده است.

طرف پیروز

بنظر میرسد طرف پیروز در این جریان ویت‌نام شمالی باشد. اما حقیقت آن است که ویت‌نام در گذشته یکی از مناطق وابسته به امپراطوری چین‌بوده است. رهبران چین بهیچوجه پنهان نمیکنند که میخواهند کلیه مناطقی را که‌زمانی تحت حکومت چین بوده بتصرف در آورند. اگر آمریکا نخواهد مانند سابق از جنوب شرقی آسیا دفاع کند ادعای کهن چین برویتنام با قدرت بیشتری مطرح میشود و قدرت چینی‌ها نیز پشتوانه این ادعا خواهد بود.

درسی که در گذشته گرفته شده و امروز باید در مد نظر باشد درس تبت است. تبت را چینی ها بعد از اشغال بطرزخشنی بصورت یك‌ایالت چین درآورده‌اند و در این راه از دست زدن به کشتار های‌دسته جمعی مردم محلی و اعزام گروههای بزرك چینی‌به آن‌منطقه خودداری‌نکرده‌اند.

اما روشن است که قسمت عمده آن صرفنظر از بررسی اختلافات ایده‌ئولوژیکی به‌جنوب شرقی‌آسیا و بحران ویت‌نام ارتباط داشته‌است و نیز روشن است که چوئن لای در مذاکرات خود با رهبران تازه شوروی‌در مسکو مسئله‌جنوب‌شرقی را مطرح ساخته‌است و پاسخ بسیار نامساعدی‌از رهبران شوروی دریافت داشت.

در گفتگو های رهبران شوروی و چوئن لای بخصوص این مسئله مورد بحث قرار گرفته‌که‌در صورت انجام عمل خشنی از طرف آمریکا علیه ویت‌نام‌شمالی چه عکس‌العملی باید نشان داد.

در اینجا باید گفت که عکس‌العمل های مسکو و پکن در این زمینه کاملا اختلاف خواهد داشت. زیرا در اینجا تنها مسئله‌ایدئولوژی نیست بلکه مسئله منافع ملی هر دو کشور نیز مطرح است.

ویتنام و دیگر کشور های جنوب شرقی آسیا پرجمعیت تر از آنند که بتوان مانند تبت با آنها رفتارکرد. با این حال چینی ها بخوبی‌میتوانند از منابع بیکران زیر زمینی این کشور ها بهره برداری کنند. چینی ها از لحاظ منابع طبیعی در مضیقه هستند و منابع جنوب شرقی آسیا بخوبی میتواند این‌نقیصه را برطرف سازد.

دورنمای تیره

این حقیقت که بعد از اشغال جنوب شرقی آسیا از طرف پکن کشور چین به کشور مقتدر بسیار بزرگی تبدیل خواهد شد دورنمای تیره‌ای است که در مقابل جهان قرار دارد. این دورنماهمان اندازه که واشنگتن را نگران میسازدبرای مسکو هم‌نگران کننده‌است. مسکو از لحاظ مسلکی ناچار است، با ویتنام شمالی همدردی کند.

اما نفع‌حقیقی مسکودر آن‌نیست که ویتنام بدست چین کمونیست فتح شود. در اینجا بین مسائل مسلکی و منافع‌ملی شوروی‌اختلافی بروز میکند و بطور قطع باید‌گفت این بار هم مسائل ملی ارزش اصلی خود را حفظ خواهد کرد.

بنا براین بهیچوجه نمیتوان‌انتظار داشت که شورویها در جنوب‌شرقی آسیا به عکس العمل تندی دست بزنند.

البته اگر آمریکا در ویتنام به حمله دست بزند باید انتظار کلمات تندی از شورویها داشته باشد.

اما این کلمات اقدامات عملی را بدنبال نخواهد داشت. دخالت و عکس‌العمل‌چین مسئله‌دیگری‌است. اگر چینی ها هواپیما های مدرن میداشتند میبایستی در انتظارعکس‌العمل آنها میبودیم. اما مسکو از سال ۱۹۵۹ کمك های فنی خود را باین کشور قطع کرده است.بدیهی است در حالی که مسکو و پکن نمیتوانند در مورد سیاست خود در جنوب شرقی آسیا توافق کنند، هرگز نمیتوان توقع داشت که مسکو سلاحهای مدرن لازم را در اختیار چین بگذارد. بنا بر این چینی ها هم نمیتوانند به عکس‌العمل تند و موثری در ویتنام دست‌بزنند. البته مشکلاتی‌که در سرراه‌هرگونه اقدام خشن در ویتنام وجود داشته هنوز هم وجود دارند. اما نه به‌آن صورت که قبلا تصور میشد.

بقیه از صفحه سوم

بلژیك امروز اعلامیه دبیرخانه‌سازمان وحدت آفریقا رادرکرد.

دراین اعلامیه مداخله‌نظامی‌بلژیك درکنگو محکوم شده است. پل‌هانری اسپاك درپیامی که برای‌جوموکنیاتا رئیس جمهوری «کنیا» ارسال داشته است مداخله چتربازان بلژیکی در کنگو یك عمل انسانی شمرد.

وزیرخارجه بلژیك در پیام خود افزود بلژیك هیچگونه مقاصدنظامی وتوسعه طلبی ندارد و فقط جان‌سفید پوستانی راکه مورد تهدیدشورشیان بودند نجات داده‌است.

● **پیام راسل**

«برتراندراسل» فیلسوف ودانشمند انگلیسی طی یك‌پیام‌عمومی‌ازکشور های جهان خواست که به مداخله درامور کنگو پایان دهند.

«راسل» درپیام خود اظهارداشته است واردکردن جنك سرد در کنگو توسط آمریکاتهدیدی‌برای صلح‌جهان بوجود آورده است.

دانشمند انگلیسی در پیام خود گفته است اگر بمداخله نظامی در کنگو ودادن اسلحه به‌حکومت پوشالی کنگو پایان داده نشود اوضاع وخیمی که ۱۹ سال است درویتنام بوجود آمده در کنگونیز تجدید میشود.

برتراندراسل در پیام خودمیافزاید آمریکا شکاریهای مدرن، موشك بمب‌های آتش‌زاوفسفری‌به‌مزدوران کنگوئی‌میدهد و همچنین‌مشاورین نظامی در اختیار دولت کنگو گذارده است، که جنك در این کشور رارا‌هنمائی میکنند. بهترین راه جلوگیری از وخیم‌شدن‌اوضاع کنگو قطع مناسبات کشور های آفریقائی و غیر متعهد با حکومت چومبه وشناسائی حکومت‌انقلابیون است که حکومت واقعی‌مردم کنگو است.

● **جنبه سیاسی نداشت**

ژرژ بال معاون وزارت امورخارجه امریکا شب گذشته وارد لندن شد. وی در فرودگاه لندن بروزنامه ـ نگاران گفت خروج سفید پوستان‌از کنگو جنبه سیاسی نداشته است بلکه یك عمل انسانی بوده.

ژرژبال گفت قبل از ترك‌واشنگتن بادوتن از کارمندان سفارت‌امریکادر کنگو ملاقات و مذاکره کردم وآنها اظهار داشتند اگر عملیات نظامی کنگو ۲۴ ساعت دیرتر صورت می گرفت تمام گروگانهای سفید پوست کشته میشدند. ما تنها از سفید ـ پوستان حمایت‌نمیکنیم بلکه‌کنگوئی هارا نیز در پناه‌خود قرار داده‌ایم.

● **درك نکردند**

ژوزف کازاوبو رئیس‌جمهوری کنگو امروز تلگرامی برای هیلا سلاسی امپراطور حبشه ارسال داشت.

ژوزف کازاوبو دراین تلگرام به امپراطور حبشه اطلاع داده است‌که وروددچتربازان بلژیکی‌به استانلی ـ ویل برای نجات جان صد ها نفر صورت گرفت و متاسف است از اینکه بعضی از کشور های افریقائی ماهیت امر را درك نکردند.

● **بسوی پاریس**

موسی چومبه نخست وزیر کنگو امروز لئوپولدویل رابسوی پاریس‌ترك کرد.

وی در فرودگاه لئوپلدویل بروزنامه نگاران گفت فقط بازنرال دوگل ملاقات میکند و تصمیم ندارد به بروکسل و واشنگتن برود.

وی گفت دویاسه روز در پاریس بسر برده و طی‌این مدت با ژنرال دوگل مذاکراتی بعمل می‌آورد.

نخست وزیر کنگو افزود تنها برای دیدن ژنرال دوگل‌به پاریس نمیرود بلکه رسیدگی باموزجمهوری دموکراتیك کنگو نیز جزء برنامه اواست.

چتربازان بلژیکی کنگورا تخلیه کردند

دکترجمال‌الدین نوربخش

متخصص در بهداشت وبیماریهای کودکان

معتادین به‌الکل، تریاك. مرفین کوکائین و هروئین

را باسابقه سی سال مطالعه‌وتجربه‌وبهترین‌متد درمان مینماید.

اوقات پذیرائی‌ـ صبحها باستثنای روزهای چهارشنبه ۱۰ـ۱۲

عصرها ٤ تا۷ونیم بعدازظهر

نشانی: خیابان شاهرضا چهارراه پهلوی

تلفن مطب: ٦٥٥٥٧ منزل ٤٤٧٨٩

کیك تولد چرچیل

لندن ـ۲۹ نوامبر ـ خبرگزاری فرانسه ـ بانو چرچیل‌برای تهیه کیك نودمین سالگرد سروینستون چرچیل نخست‌وزیر اسبق انگلستان سفارش ۳۰کیلو میوه خشك ۵۰۰ تخم‌مرغ، ۳۰کیلوآرد، ۱۰ کیلو روغن داده‌است.

شیرینی پزیك مجارستانی الاصل ۲۳ سال است‌که کیك های جشن تولد خانواده چرچیل رانتهیه میکند.

کیك‌نودمین سال‌تولد چرچیل ٦۰متر قطرو ۲۰سانتیمتر ارتفاع آنست. وزن آن٦۰ کیلواست.

این‌کیك امشب به‌خانه چرچیل برده میشود.

کیك باید به۵۰۰ قسمت تقسیم شود. روی روبانی خصوصیات چرچیل نوشته شده و آنرا دور کیك پیچیده‌اند: بهنگام جنك قاطعیت، بهنگام شکست، تجهیز قوا در پیروزی، نرمش ونداشتن غرور، وبهنگام صلح: حسن‌نیت.

گلف بازی دیپلماتها در لندن

لندن ـ نرمان داویس نماینده اتازونی، ماتسوداپرا سفیر کبیر ژاپن در لندن دیروز با هم گلف بازی کرده و سپس‌مذاکره بعمل آورده‌اند ولی هیچ تغییری دروضعیت کنونی رخ نداده‌است برطبق تلگراف واصله از توکیو دولت ژاپن در دهم دسامبر معاهده واشنگتن‌را لغو خواهد کرد.

نقل از اطلاعات ۹ آذر۱۳۱۳

از : نیویورک تایمز

مناسبات شرق و غرب را «زمستانی سخت» تهدید میکند

بنظر میرسد دولت تازه‌شوروی در مقابل امریکا سیاست‌خشن‌تری نسبت بدوران خروشچف پیش‌گرفته است- این دست‌کم احساسی است که بعداز چند هفته گفتگوی مداوم بامقامات شوروی و نویسندگان وسردبیران مطبوعات این کشور بانسان دست میدهد.

درحال حاضر در شوروی یك محیط رعایت تشریفات بوجود آمده است. دیگر ازآن روحیه خاص خروشچف خبری نیست. انسان برای مصاحبه برهبران‌شوروی دسترسی ندارد وآن عده هم‌که باآنها مصاحبه میشود از یك خط مشی جدی وایده‌ئولوژیکی تبعیت می‌کنند.

آنها میگویند اکنون‌فرصت بزرگی بدست آمده است. رهبران شوروی از انتخاب‌جانسون‌وپیروزی‌هارولدویلسون راضی وخشنودند حکومت تازه شوروی بشدت علاقمند است که‌روابط خود را باغرب بهبود بخشد اما دراین‌راه چهار مشگل‌بزرك وجود دارد.

● نیروی چند جانبه

این مشگلات‌عبارتنداز طرح‌امریکا برای ایجاد نیروی چندجانبه باشرکت آلمان غربی، امکان بمباران ویتنام شمالی از طرف امریکا، اصرارامریکا باینکه شوروی برای عملیات نظامی سازمان ملل در کنگو کمك کند و مخالفت واشنگتن بابرداشتن و لغو محدودیت های کالاهای استراتژیکی واعتباری برای اتحاد شوروی.

من درمسکو دریك گفتگوی ۱۲ ساعته با مقامات شوروی شرکت کردم. درتمام این مدت مقامات شوروی‌بهیچ وجه حاضرنبودند قبول‌کنند که‌سیاست شوروی درگوشه وکنار جهان در مشگلات روابط امریکا و شوروی تاثیر داشته ودارد و یاآنکه بهیچ‌روی حاضر نبودند برای توجیه سیاست امریکا در ویتنام ویادر مورد نیروی چند جانبه یاسازمان ملل‌ویا تجارت شرق‌و غرب‌کوچکترین گذشتی‌بکنند.

درتمام گفتگوهائی که‌درمسکو صورت گرفت ودر حالیکه ۱۸ تن از مقامات عالیرتبه شوروی درآن شرکت‌داشتند محیط کاملا مودبانه وحتی دوستانه بود.

اما هیچگونه اثری از انعطاف‌دیده نمی‌شد و هنگامیکه شخصیت متعدد پیرامون موضوع واحدی سخن‌می‌گفتند نیز کمترتغییری در لحن گفتگو بوجود می‌آمد. بیشتر گفتگوی ما در درجه اول روی مسئله زمان دورمیزد. مقامات شوروی میگفتند. اکنون «کاغذ سفیدی» درمقابل‌دولتهای‌امریکا، انگلستان وشوروی گشوده شده‌است ودولت امریکا نبایدبااتخاذ روش‌های تند این کاغذ را لکه دار کند.

آنها میگفتند باید بخاطر داشته باشیم که در سال ۱۹۶۰هواپیمای جاسوسی یو-۲بر فراز خاك شوروی بپرواز درآمد تا با ایجاد حادثه‌ای از تخفیف بحران روابط مسکو و واشنگتن جلوگیری کند.

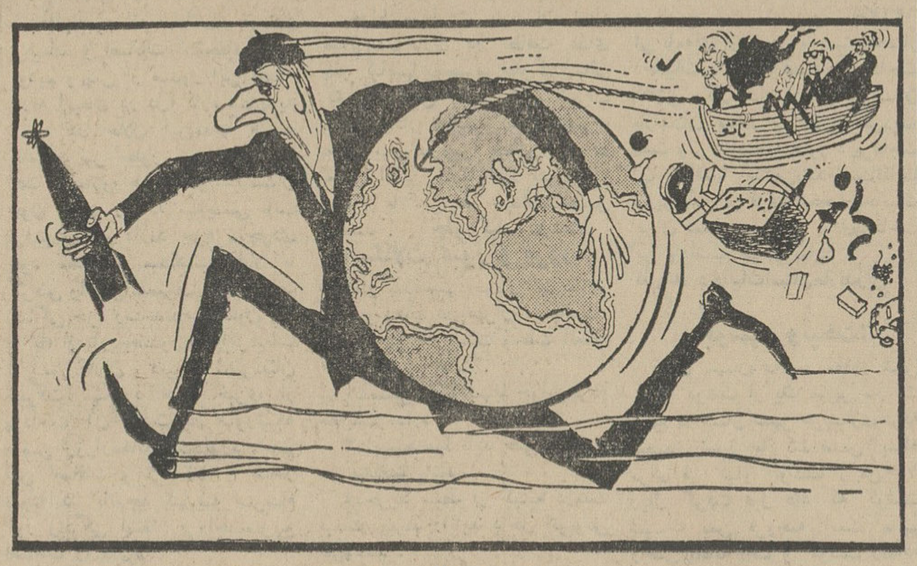

از : هرالدتریبون

● یو-۲ های تازه

رهبران تاکید میکردند که‌اصرار امریکا بتشکیل‌ناوگان اتمی‌باشرکت آلمان غربی، و تحت فشار قراردادن شوروی در مورد وجوهی که باید برای عملیات سازمان ملل‌در کنگو بپردازد و تهدید بسط جنك‌ویتنام تا ویتنام شمالی همه حوادثی‌نظیرحادثه یو-۲هستند. که بایدآنهارا یو-۲های تازه خواند. اگر روی این طرحها اصرار بعمل‌آیدنه‌تنها روابط امریکاوشوروی روبوخامت میگراید بلکه‌اتحادیه‌غربی وسازمان ملل نیزمتلاشی می‌شوند.

رهبران شوروی تاکید میکردند که امروز همه برای انجام برنامه‌های خود بوقت احتیاج دارند.

آنها هارولدویلسون نخست وزیر - انگلستان را مثال میزدند که‌با مسائل بزرك اقتصادی در داخل کشورش‌روبرو است و باید آنها راحل کند.

-آنها ضمنا طوری از ویلسون‌سخن بمیان می‌آوردند که گوئی میانجی مسکو و واشنگتن است.

رهبران شوروی استدلال میکردند که پرزیدنت جانسون نیز که قبلا با مسئله انتخابات‌وباری گلدواترمشغول بوده اکنون نیز با اختلاف عقیده در برابر سیاست عمومی کشور روبرو است. در شوروی نیز نه تنهاحکومت تازه‌ای روی کار آمده‌بلکه این‌کشور آخرین سال برنامه ۷ ساله آبادانی‌را می‌گذراند و اکنون مشغول تهیه‌یك برنامه ۵ یا۷ ساله است.

رهبران شوروی یاد آوری میکردند که در این هنگام اگر باوضع‌خصومت آمیزی از ناحیه اتحادیه آتلانتیك‌یا ویتنام روبرو شوند ناچار آن را در بودجه نظامی سال آینده خود منظور میکنند. آنها پیشنهاد میکردند که عملیات نظامی متوقف شود. معنی‌این پیشنهاد چیست؟. روسها میگویند که آنها وانگلیسی‌ها برای تنظیم کارهای خود بچندماه وقت نیازمندند. آیااین بدان معنی است که بعد از این‌مدت آنها آماده میشوند تا با حقایق نظامی وسیاسی در آتلانتیك وویتنام روبرو شوند. سخنگویان وزارت خارجه شوروی در این مورد از سردبیران ایزوستیا و پراودادقیق‌تر حرف‌میزدند. آنها به عبارت توقف عملیات نظامی چندان علاقمند نبودند بلکه آشکارا خروج امریکا را ازویتنام خواستار بودند آنهانه‌تنها با تشکیل‌نیروی چند جانبه که ۲۵ کشتی‌رو آبی دارد مخالفت میکردند بلکه با هر اتحادیه غربی که آلمان غربی درآن شرکت داشته باشد مخالفت‌میکردند حتی‌اگر این نیرو بیش از ۵ کشتی نداشته باشد. بعبارت دیگر آنها با آلمان ها ضدیت دارندوبهیچوجه آماده‌نیستند استدلال امریکا را مبنی براینکه با ایجاد نیروی چند جانبه تحت کنترل ایالات متحده‌بهتر میتوان‌ناسیونالیسم آلمان را کنترل کرد بپذیرند. ازطرف دیگر روشن‌است‌که روسها نمیخواهند آتش‌بس عمومی وکلی بین شرق‌وغرب بوجود آیدبلکه‌مایلند واشنگتن‌عملیات خودرا متوقف سازد وبه مسکو آزادی عمل بدهد. آنها مثلا میگفتند امریکا باید ازویتنام جنوبی خارج شود اما شوروی بتواند به «جنگهای آزادی‌طلبانه» ویتنام و هر نقطه دیگر کمك کند ودر همان حال که باید کنفرانسی برای بیطرف کردن ویتنام جنوبی تشکیل شود. هرگز نباید پیرامون بیطرف کردن ویتنام شمالی سخنی بمیان آید. شاید همه این‌حرفها زمینه مناسبی برای قضاوت پیرامون‌حکومت جدید شوروی بدست ندهند و شاید هنوز برای قضاوت بسیار زود باشد. اما تاکنون در مسکو همه‌کس دچاریك بی‌اعتمادی خاص است. بی‌اعتمادی ناشی از این امر که کوشش هائی که‌درزمان‌خروشچف برای‌انسانی کردن‌و لیبرال کردن سیاست شوروی بعمل می‌آمدباشکست مواجه‌شده‌است. وبی اعتمادی ناشی ازاین امر که‌تحت رهبری‌جمعی‌برژنف وکوسیکین‌زمستان سخت‌تر و طولانی تری درپیش‌است.

از : واشنگتن‌پست

مخالفین مائوتسه تونك قدرت میگیرند

گروهی گمان می کنند در چین همه کار ها به فرمان «مائو» استو اویگانه فعال مایشاء سرزمین‌پهناور چین‌است.

در حالیکه، چنین نیست. حوادث‌اخیر نشان داد که در داخل مخالفان‌زیادی وجود دارند و در حقیقت از شروع «کمون» ها وجدا شدن از شوروی و بعد مخالفت با آن کشور نشان دادکه در داخل حزب بر خلاف رای مائودسته های مخالفی وجود دارند که ریاست مائورا تحمل نمی کنند.

پس از شکاف عمیقی که بین مسکو وپکن بوجود آمد دولت شوروی کمك های خودرا به چین قطع کرد و کارشناسان خود را فراخواند محافل مطلع که نبض‌سیاسی چین را در دست داشتند. اظهار داشتند که‌چین سیاست «تك‌روی»را انتخاب کرده‌است وبدنبال آن نشریات و رادیو ودستگاه تبلیغاتی پکن شروع بکار کرد ولاف وگزاف‌زنان ادعا کردند که کارشناسان چینی‌به تنهائی قادر هستند. کشور چین‌را تبدیل‌بیك کشور صنعتی کنند ودر کار های علمی و صنعتی پیشرفت های زیادی بکنند.

در جواب این ادعا باید گفت کشور هائی قادرند در اقتصاد و سیاست «تك‌رو» باشند که اگر دروازه های خود را بروی کالا های خارجی ببندند بهیچ چیزی احتیاج نداشته باشند و همه مواد اولیه که چرخهای صنعت کشوری را براه میاندازند - بطور وفور در آن کشور وجود داشته باشد. در اوایل کار چه مائو و چه کادر های درجه اول و درجه دوم وحتی افرادعادی از این «تز» احساس غرور می کردند. اما در عمل دچار اشکالات زیادی شدند. تعداد زیادی از این کارخانه ها که‌موادخام‌نداشتند از کار بازایستادند دولت چین مجبورشد برای غذای خود از کشور های کانادا و استرالیا گندم خریداری کند. عملا مشاهده شدکه چین نمی تواند «تك‌رو» باشد و همین امر دودستگی شدیدی در حزب‌بوجود آورد. هیات رهبری بادسته های‌دوم وسوم به مخالفت برخاستند. بطوری که از مقاله ای که در مجله «پرچم» سرخ و «روزنامه مردم چاپ پکن در یکروز چاپ شد بخوبی می‌توان‌دریافت که جناح نیرومند و مخالفی در حزب کمونیست چین بوجود آمده است. وآنها درپی‌فرصت‌هستند تامائوتسه تونك را از مسند قدرت پائین بیاورند. با نقل‌آن یك جمله از آن مقاله حقیقت آشکار می شود و نکته حساس این مقاله باین شرح بود («خروشچف» در زمان حکومت خود جناح های ضد حزبی راداخل حزب‌ما موردپشتیبانی قرارداد) و این اعترافی است که از زبان دو نشریه رسمی و مهم شنیده می شود. جای هیچگونه شك‌و تردید نیست که جناح مخالف و نیرومندی‌به مخالفت با مائوقد علم کرده‌است از طرف دیگر باز هم در نشریات داخلی چین مطالبی دیده شده که طی آن نویسندگان مقالات نوشته اند که هیچگاه کمیته مرکزی حزب‌را نباید مورد حمله قرار داد زیرا این حملات حزب‌را تضعیف می کند. این دسته که حزب رامورد انتقاد قرار میدهندچه کسانی هستند؟

درسال ۱۹۵۸ اغلب بین نظامی هاو غیر نظامی ها اختلافاتی رخ میداد که کار به حکمیت مائوتسه‌تونك‌میکشید وگاهی او مجبور می شد با نوشتن احکامی طرفین را دعوت به‌سازش‌بکند فی‌المثل در یکی از مقالاتش که‌گویا اختلاف برسر نوع اسلحه بروز کرده بود. مائوتسه تونك نوشت«اسلحه در جنك‌عامل مهمی بشمار میرود ولی هرگزعامل‌قطعی نیست- این‌انسان‌است که عامل قطعی بشمار میرود نه ماده‌و جسم» ازقرار معلوم «چوته» درباره انتخاب تکنیك جدید در نیروی هوائی اظهار عقیده‌کرده‌بود- سرانجام‌اختلاف بجائی رسید که چند نفر از اعضای عالیرتبه ارتش‌را از کار برکنارکردند تاسرو صدا کاهش یابد.

وقتی نقشه «جست بطرف جلو»مطرح شد- عده زیادی باآن مخالفت کردند- سرانجام مائوتسه تونك‌با اظهاراینکه «آنچه حزب خواست- خواسته همه مردم مملکت است» زبان مخالفان‌را بست و بدنبال آن پس‌از آنکه این نقشه با شکست‌مواجه گردید. روزنامه ها ورادیو ها که تا آنزمان از«جست بطرف جلو» تعریف و تمجیدمیکردند وآنرا خواسته حزب‌و خواسته مردم میدانستند، سکوت کردند- بدلیل اینکه هر انتقادی که میشد - بطور مستقیم بمائوتسه تونك بر میخورد زیرا این نقشه از ابتکار های او بود و مسئولیت متوجه او میگردید.

علت عمده دو دستگی‌در چین‌خیلی ساده پیش آمده و در واقع تضادی است که بین افراد کاردان و لایق و عناصر حزبی که بانزدیك شدن‌بمائو توانسته‌اند مقامهای مهمی را بدست بیاورند بوجود آمده است.

دراطراف مائو وزیران‌او هستندکه عبارتند از «لیوشائوچی» تنك هسیائوینك - پنك‌چن - چن‌یوتا - لین‌پیائو- لویوئی‌شینك - کانك‌شنك وشاید عده دیگری هم باشند. بعبارت دیگر میتوان گفت که آنها کاسه های ازآش داغ‌ترند دسته دیگر کمیته مرکزی‌و کمیته های وابسته به آن‌می باشند آنها دارای افکارو عقایدمختلفی می باشند که با افکار و عقاید مائو کاملا اختلاف دارد.

یك دسته کسانی هستند که‌روی لیاقت شخصی‌توانسته‌اند مقامی‌بدست بیاورند، مثل نظامی ها. اقتصادیون که ازروی توانائی و شایستگی خود بشغل و مقام رسیده‌اند. این دسته بشدت‌بانظرات مائوویارانش‌مخالف‌اند در حقیقت وجود دسته های مختلف‌در هیئت حاکمه چین خطر بزرگی‌رابرای مائو ایجاد نموده است. وطرفداران مائو برای اینکه گناه شکست«جست بطرف جلو» را بگردن بدی آب وهوا اشتباهات کادر پائین و اجرا کننده- مخالفت دولت شوروی بیاندازد می خواهند مائوتسه تونك را از اشتباهی که مرتکب شده برکنار دارند.

اما آنچه مسلم است کادر های پائین میدانند که‌هردستور و هر طرح ونقشه‌ای دستورشخص مائوتسه‌تونك است که هر اشتباهی را مرتکب می شودوحاضر نیست‌از رهبری‌دسته‌جمعی پیروی کند.

در حال حاضر روشنفکران وطبقات فهمیده چین که از اول‌کارهابا«جست بطرف جلو» مخالف بودند و براثر این مخالفت دچار رنج و بدبختی‌های زیادی شدند- با مائوتسه تونك‌مخالف هستند و از صمیم قلب درانتظار دقیقه‌ای هستند که اورااز مسندقدرت پائین بکشند و به «تزهای» تخریبی او که در صورت عملی شدن دنیا را بخاك وخون خواهد کشید خاتمه‌دهند. تا چه‌اندازه موفق میشوند - باید درانتظار تصادمهای بعدی بود.

سرامیك سرامیك سرامیك

آقایان مهندسین وصاحبان ساختمان باسلیقه بنای خودرا با سرامیك های ساخت فرانسه زینت میدهند - سرامیك های فرانسه را درپانزده رنك‌مخصوص کف‌ودیوار از تجارتخانه ابراهیم حاتمی ساختمان امینی‌خیابان‌فردوسی تهیه فرمائید. تلفن ۳۵۵۹۸ ۱-۱۲ آ-۲۸۸۶۴

سرویس مجانی تلویزیون آژور

لطیفی متخصص سابق تعمیرگاه سابق شارب‌لورنس با همکاری مهندس آمریکائی بعنوان هدیه افتتاحیه تعمیرگاه مجهز آژور بمدت یکماه سرویس تلویزیون شما را مجانا انجام داده و تعمیرات را تضمین مینماید.

نادری - نبش کوچه شاهرخ پاساژ سعیدتلفن۴۴۹۹۱

ده درصد تخفیف

به‌پیروی ازمنویات ذات‌اقدس شهریاری مراکز آموزش رانندگی سازمان فداج تا پانزدهم فروردین ۴۴ ده درصد حق آموزش رانندگی رابعموم علاقمندان تخفیف‌میدهد

فرانسوآموریاك

دوگل موجود افسانه‌ایست

فرانسوا موریاك نویسنده‌بسیار مشهور فرانسوی اخیرا کتاب جامعی‌درباره ژنرال دوگل‌به رشته تحریر در آورده که‌سر و صدای زیادی بپا کرده‌است دراینجا موریاك علت نوشتن این کتاب را توضیح میدهد:

سئوال: چرا شما این کتاب‌اخیر رادر مورد ژنرال دوگل نوشته‌اید؟

جواب: من عقیده دارم ژنرال‌مرد غیر قابل تحملیست و در ضمن وجودش در راس مملکت ما کاملا ضروریست. در تمام مدت اشغال فرانسه بدست آلمانها دوگل برای من یك شخصیت افسانه‌ئی بود و از آن پس هم همیشه اورا موجودی فوق‌العاده جالب میدانسته‌ام.

-عده‌ای از مردم عقیده‌دارند که ژنرال‌دوگل در «تاریخ زندگی می کند و بقیه مردم در زمان حاضر» و شما نوشته‌اید: «فاصله غیرقابل عبوریکه بین ماو او وجود دارد اطمینان مطلق او بقدرت حاکمه است.» دراین موردچه عقیده‌دارید؟

-ژنرال دوگل موجود عظیمی است. او خودش را مظهر وسمبل «فرانسه» میداند و دراین مورد اشتباه نمی کند. من عقیده‌دارم که نبوغ ژنرال‌دوگل تلفیقی است از قوه تخیل و قدرت واقع‌بینی.

زندگی ژنرال دوگل بازندگی فرانسه در هم آمیخته است و اگر دوگل موفق‌باجرای کامل نقشه های خود شود تاریخ در مورداین مرحله از زندگی کشور ماقضاوت درستی خواهد کرد. ال

خانه لباس

خانم‌ها و آقایان شیك پوش
دختر خانم ها و آقا پسرها

انواع‌پالتوهای زنانه -مردانه - دخترانه و پسرانه و بارانیهای مردانه آمپرمابل مدلهای۱۹۶۵ رابه قیمت فوق العاده ارزان میتوانید فقط ازخانه‌لباس خیابان‌لاله‌زارپاساژابهری‌ابتیاع‌فرمائید

آگهی مناقصه نوبت سوم

آگهی مناقصه شماره ۴۴۶۵ - ۹ر۸ر۴۳ این شهرداری مربوط بخرید لوازم برق‌که در نامه شماره ۱۱۵۳۲- ۱۴ر۸ر۴۳ روزنامه اطلاعات چاپ شده بدینوسیله تجدید و مدت آن‌تاروز ۲۰ر۹ر۴۳ تمدیدمیگردد.
شهردار بوشهر - شاکری
آ-۳۱۷۸۴

دکترجمال‌الدین نوربخش
متخصص در بهداشت وبیماریهای کودکان
معتادین به‌الکل، تریاك. مرفین
کوکائین و هروئین
را باسابقه سی سال مطالعه‌وتجربه‌وبهترین‌متد درمان مینماید.
اوقات پذیرائی- صبحها باستثنای روزهای چهارشنبه ۱۰-۱۲
عصرها ۴ تا۷ونیم بعدازظهر
نشانی: خیابان شاهرضا چهارراه پهلوی
تلفن مطب: ۶۵۵۵۷ منزل ۴۴۷۸۹

از صبح چهارشنبه درمولن روژها

"Relax, Francois. It's all right to laugh at this tender love story."
یك فیلم خیلی خیلی نو
ادری هپبورن ویلیام هولدن تونی گورتیس
PARIS WHEN IT SIZZLES
وقتی پاریس میجوشد
رنگی. تکنی کالر
دوبله بفارسی در استودیو مولن روژ

شون کانری مامور شماره ۰۰۷
دامی برای جیمز باند
رنگی. تکنی کالر
دوبله بفارسی در استودیو مولن روژ

اطلاعات

احمد احرار
افتخار چه شد؟!

تاریخ ۹ر۴ر۱۳۴۳
شماره ۴۳
۳۴۳۲۶
آقای ابوالفضل شکوری بازرس اداره کل بازرسی

در اجرای تبصره ۶ قانون اصلاح حقوق بازنشستگان مصوب ۳ر۴ر۳۷ مجلس شورایملی از این تاریخ با ماهی ۱۴۰۰۰ ریال حقوق در ردیف بازنشستگان محسوب میشوید ولی برقراری و پرداخت آن موکول بوصول گواهی وموافقت اداره کل بازنشستگی کشوری است.

از طرف وزیر پست و تلگراف و تلفن ـ امضاء

بادریافت این حکم از تاریخ ۹ر۴ر۴۳ آقای ابوالفضل شکوری خانه‌ای را که سی ویکسال در آن خدمت کرده است برای همیشه ترک میگوید . امروز آقای ابوالفضل شکوری موهایش سفید شده و صورتش را چین و چروک پر کرده است . اگر شب دیر بخوابد، اگر روز غذای باب دندان نخورد ، اگر با پالتو از خانه بیرون نیاید و سروگردن وکمرش را با شال وشال گردن وکلاه نپوشاند سرماخوردگی وسوءهاضمه وکمر درد و تب ونوبه آقای شکوری را در بستر میافکند و محتاج حکیم و دوا میکند برای اینکه این بنیه ، این روحیه ، این ریه، این سروا این کمرآن چیزی نیست که آقای ابوالفضل شکوری سی و یکسال پیش همراه خودبوزارت پست و تلگراف آورده بود. بنده آقای شکوری را آنروزی که وارد خدمت شد ندیده‌ام ودیروز ایشانرا زیارت کردم که از خدمت دولت مرخص شده بود . اما این آقای شکوری یقینا آن آقای شکوری نیست وهوی سیاهش راپشت میزی سفید کرده که از او گرفته و بدیگری داده‌اند . قامتش پشت‌همان میزخم شده ، صورتش همانجا چروک برداشته ، بنیه‌اش در آنجا از دست رفته وبه ازای همه اینها آقای شکوری شده‌است کارمند عالیرتبه دولت . کارش راکرده و موقع آنست که از خدمت مرخص شود . وقت آنست که بحکم فطرت طبیعت آقای شکوری پرود درخانه‌اش ، خستگی سی ویکسال خدمت را از تن بدر کند وآقازاده جوان خوش‌بنیه بانشاط ایشان یا یکی دیگر از فرزندان نوجوان و تازه‌نفس وطن جای او بنشیند.

حالا بایستی وزارت پست و تلگراف ابلاغ بازنشستگی برای آقای ابوالفضل شکوری صادر کند .

من نمیدانم آقای ابوالفضل شکوری درخدمت وزارت پست و تلگراف چه تیپ آدمی بوده است . اگر همراه ورقه بازنشستگی که بایشان ابلاغ شده یك برگ دیگر حاکی از تقدیر خدمات این مرد ضمیمه نبود میتوانستم حدس بزنم ابوالفضل شکوری کارمند سالمی نبوده وچون خواسته‌اند قالش رابکنند برای اوحکم بازنشستگی صادر کرده‌اند.

لکن همراه ابلاغ بازنشستگی یك تقدیرنامه هم برای آقای شکوری فرستاده‌اند و این نشان میدهد وزارت پست و تلگراف از آقای ابوالفضل شکوری چندانهم ناراضی نبوده است.

پس چرا آقای ابوالفضل شکوری بازرس اداره کل بازرسی و بطورکلی شکوری‌هاباید با چنین کیفیتی بعمر اداری‌شان پایان داده شود ؟

دیروز آقای شکوری پیش من بودو این اولین باربود که بنده اورازیارت میکردم . ایشانهم البته مرانمیشناخت مگر باسم . شکوری حکم بازنشستگی خود را روی میز بنده گذاشت ونقل کردکه اول وقت روز چهارم ماه جاری، وقتی علی‌الرسم به‌دفتر اداره کل بازرسی قدم گذاشته ابلاغ‌را که تاریخ‌هما نروز دارد بدست‌ایشان داده‌اند. یعنی آقای ابوالفضل شکوری، اینرابخوان وبزن بجاك . زیرا این اداره دیگر جای حضرتعالی نیست !

و اما ابلاغ بازنشستگی . کاغذیست نازك ازنوع کاغذهائی‌که ماشین‌نویس های ادارات برای کپیه سوم و چهارم اسناد بکار میبرند و اتفاقا شایدکپیه سوم یا چهارم اصل حکم نیز هست. باضافه چندقلم خوردگی‌و چندسوراخ که البته حاکی از عدم مقاومت کاغذ است در مقابل فشار حروف ماشین تحریر . شکوری میگفت : تقدیرنامه منضم به‌این ابلاغ روی کاغذی چندان کثیف و چنان تهوع انگیز تحریرشده بود که شرمم آمد آنرا نگهدارم . این یکی راهم نگهداشته‌ام‌که اولا بتونشان بدهم ، ثانیا نمره آنرا از خاطر نبرم و چون از روی نمره‌اش یادداشت برداشته‌ام اینهم مال تو .

وقتی من دوباره ابلاغ بازنشستگی آقای ابوالفضل شکوری بازرس اداره کل بازرسی‌را مرورمیکردم نکته‌دیگری توجهم را جلب‌کرد وآن اینکه ازکلمه «افتخار» درآن اثری نیست.شما میدانید که بازنشستگان را معمولا باین عنوان مفتخر میکنندو ماتا شنیده‌ایم گفته‌اند فلانی بافتخار بازنشستگی نائل شد، اما ابلاغ آقای شکوری اورا « دردریف بازنشستگان» قرار داده است و عجب که آقای شکوری منتظر بوده است‌در باشگاه وزارت پست‌و تلگراف برای او مجلس تودیع برپا کنند و احیانا چای‌وشیرینی بهمکاران بدهند وبه‌ازای سی سال خدمت یادگاری تقدیم‌خودش کنند تانازدزنو فرزندش روسفیدباشد که‌اگر سی‌ویکسال‌عمر خودرا درخدمت دولت صرف‌کرده حالاکه دوره‌تقاعدش فرارسیده وزارتخانه‌متبوعه بافتخارش جشن میگیرد و آجیل و شیرینی میدهد

۳۰۰۱۰

اهالی محترم تهران از ساعت ۶ تا ۷ر۳۰ بعد از ظهر هر روز میتوانند گرفتاریها و درد دلهای خود رابامادرمیان بگذارند .

● مسیر نصف میشود

یکبار مطلبی در مورد جاده ساوه دراین ستون چاپ شد که لازم است‌بازهم توضیح داده شود که درجاده ساوه آن قسمت که از جلو پاسگاه نعمت‌آبادمیگذرد هم‌دارای پیچ خطرناکی است و هم از روی دوخط راه‌آهن اهواز و تبریز میگذرد. اگرنظرتان‌باشد تاکنون براثر چندین حادثه در این نقطه اتومبیلها و مسافرین زیادی ازبین رفته‌اند در صورتیکه مسیر جاده از پاسگاه بخط مستقیم در خیابان رضاشاه کبیر هم نصف جاده فعلی است وهم از خطوط راه‌آهن عبور نمیکند.

مهدی مرزبان

● اثر میگذارد

گرمابه شکوه مابین سلسبیل‌و نواب نرخ را گران کرده صنف گرمابه‌دار یکی را بفرستد بپرسد متصدی حمام چرا گران کرده‌است اینگونه اجحافها است‌که روی‌گران شدن سایر مایحتاج مردم اثر میگذارد .

مشتری

● خط ۱۲۳ادامه یابد !

اینجا جمشیدآباد شمالی است . تاکسی اینجا خیلی کم است .خط ۱۲۳هم تاشاهرضا بیشتر نمی‌آید پیشنهاد میکنم مسیر این خط تا پادگان ادامه پیدا کند و ساکنین این حدود هم از مزایای شرکت واحد استفاده نمایند.

ساکن محل

● کجا بروند ؟

درخیابان امیریه رحیمیه فقط یك بخش تزریقات‌وجود دارد‌که آنهم چون پروانه ندارد حاضر نیست کارکند و میگوید وزارت بهداری ازکارما جلوگیری کرده است .

لطفا بنویسید در این منطقه وسیع کسانیکه احتیاج به‌تزریقات دارند بکجا باید بروند ؟

ساکن امیریه

● وحیدیه را ذکر کنید

بچه دلیل تابلوی اتوبوسهای خط ٤٤ مشخص نیست معلوم نیست‌مال سمنگان است یاوحیدیه! این‌مطلب راتوجه دهید تا اولیای امر دستور دهند روی تابلوی اتوبوسها عنوان «وحیدیه» را ذکر کنند تامسافرین سرگردان نشوند.

آموزگار

● پرونده کجاست

اول سال دوتا از بچه هایم را در دبستان دولتی آریا ثبت نام کردم بعدا چون جانداشت بنابه‌توصیه مسئول دبستان آنها را به دبستان ملی نیك پرور بردم . اکنون‌بیش از دوماه از سال تحصیلی میگذرد و کار و زندگی من مختص این شده است که برای مبادله پرونده بچه‌هایم‌ازاین مدرسه به‌آن مدرسه بروم . عجیب اینجاست که مدیره این دبستان میگوید« پرونده را فرستاده‌ام و مدیره آن دبستان میگوید بدست مانرسیده ! . از همه‌جا مستاصل شده‌ام و حالادست بدامان شما هستم .

ولی دانش‌آموز

● تقدم فرع براصل

فرع براصل مقدم است ! در حالیکه ۱۲ سال پیش کوچه های فرعی طرفین کوی صفا درجاده‌قدیم شمیران دوراهی یخچال که‌خیابانی نسبتا بزرك و در نبش آن جایگاه فروش فرآورده‌های نفتی در شرف تاسیس است‌اسفالت‌گردیده خود کوی صفا تاانتهای کوچه«مام‌بیکی» اسفالت نشده است . لطفا وزارت راه یاشهرداری تهران علت رااعلام فرمایند .

میم‌ـ نون

● مایل نیستم

از اولیای محترم تقاضا میکنیم بوضع خط ۲۵هم توجهی بکنند و کمك راننده‌هارادرس اخلاق‌بدهند. این خلاصه کافیست‌زیرا مایل‌نیستم شال بزنم و یك نفر را از نان خوردن بیندازم .

کارگر

● سگها در بهشت

بنده یکی از سکنه کوچه‌بهشت خیابان بهار هستم دراین کوچه دو سك ولگرد وجود دارد که شبها مزاحم ما و بچه‌های ما هستندمضافا باینکه کوچه راهم کثیف میکنند. از برزن ۱۲ استدعا داریم این دوسك را از این کوچه بیرون ببرند .

ساکن‌محل

● دعای خیر خلق خدا

پریروز ها گذرم به خیابان پهلوی‌افتاد ومشاهده کردم‌اغلب ایستگاههای اتوبوس در این‌ناحیه دارای‌سایبانهای‌زیبا و حتی‌چمکت های جالبی هستند فکر کردم‌اگر این کار در جاهای دیگر شهر ماهم میشد چقدر خوب بود بخصوص اینکه حالا فصل زمستان است و وجود این نفیصه در بسیاری از ایستگاههای‌اتوبوس بچشم‌میخورد. در فصل تابستان هرطور هست زیر درخت و پناه باجه ها تا حدودی مسافرین را از آفتاب میرهاند . در این فصل است که لزوم‌پناهگاهها را مردم بخوبی‌حس میکنند . اینست که بنده از اولیای شرکت واحد تقاضا میکنم برای نصب سایبان در ایستگاه های مجهز مانند خیابان پهلوی درهمه‌جا ساخته‌شود بلکه تنها یك‌سایبان‌ساده که‌لااقل‌مسافرین را از برف و باران حفظ کند کافیست که با مخارج کمی در ایستگاهها برپا شود با این اقدام علاوه‌براینکه شهربصورت زیباتری جلوه میکند ، خلق خدا در سایه آن دعاگوی بانیان امر خواهند بود .

محمد رضا مقدس نیا

● بروید و به بینید

یك عده در مرکز شهر تهران چندتا از بچه‌های مردم‌را اجیر کرده‌اند تا برایشان اوراق شانس بفروشندبنده این حقیقت رابرای اطلاع مقامات مسئول عرض کردم تا بروند و ببینند و برایشان فکری بکنند

سیاوش احیائی

● جزو برنامه نگذارید

ماساکن‌امیرآباد هستیم .گله‌ای از شهرداری دارم خواهش میکنم آنرا چاپ کنید خیابان ستاره و خیابان آموزشگاه بهیاری چند سال است جدول بندی شده ولی هنوز از اسفالت آن خبری‌نیست هرسال جزو برنامه است وعملی نمیشود . لطفا بنویسید در سال آینده اسفالت این خیابان ها را جزو برنامه نگذارند بلکه اسفالت شود !

اهل محل

● بسبك گذشته

خط٥٦ که سابقا از عین‌الدوله به سرچشمه میآمد ولی بعد این مسیر تغییر کرد از قول مسافرین این خط بنویسید مسیر خط ٥٦ را بسبك گذشته دایر کنند .

مسافر

● عجب مردم بی‌حالی

شبها قسمتی از خیابان حکمت دزاشیب تاریك است و تاکنون اداره برق فکری برای تامین روشنائی این‌محل نکرده است بدشانسی ما اینجاست که هرکس از این خیابان میگذرد نفرینش را نثار ما میکند و میگویندعجب مردم بی حالی !

اهل محل

اطلاعات کودکان مجله محبوب
دختران و پسران
سه شنبه ها منتشر میشود

نامه‌های مردم

اضافات پرداخت‌نشده‌است

سالها بود که در انتظار دریافت ترفیعات و اضافات استحقاقی خود بودیم و پس از صدور این احکام بارقه امیدی در دل کارمندان‌پدید آمد، در خلال این‌مدت هزینه زندگی نیز بطور محسوسی بالا رفت و بعلاوه هریك از کارمندان چون مبلغی را که میبایستی بابت ترفیع‌دریافت دارند جزء موجودی خود محسوب میداشتند قبلا با گرفتن وام‌آنرابمصرف امورمختلف زندگی خود رساندند . اکنون که نه ماه از تاریخ‌صدور ابلاغ‌ترفیعات ما آموزگاران و دبیران شهرستان جیرفت میگذرد هنوز خبری از پرداخت آن نیست در صورتیکه بعضی ازوزارتخانه هادستورپرداخت این اضافات و ترفیعات را صادر نموده‌اند. باتوجه بهزینه سرسام آور زندگی انتظار پرداخت‌سریع اضافات را داریم .

آموزگاران و دبیران فرهنك جیرفت ـ طوبی خواجه نصیری ، منوچهر لاجوری، سلطان سجادی و چندین امضای دیگر

● مسیر خط ٤٧

ما افراد زحمتکش بی سیم‌نجف آباد که محل کارمان در خیابان های‌شمالی است و مکررا درهمین ستون برای اطلاع شرکت واحد نوشته شده ولی تاکنون تاثیری نبخشیده باز هم از مقامات‌مسئول شرکت واحد تقاضا داریم نسبت بدرخواست اهالی که مسیر سابق خط ٤٧ به مبداء اصلی خود برگردد توجه فرمایند تا اینقدردر سرمای‌زمستان پیاده روی نداشته باشیم .

جهانگیر موسی‌زاده ـ ذکریاآلاه‌نشتی

جزو برنامه نگذارید

کنترل لازم است

خواهشمنداست بازرسان مواد غذائی‌شهرداری در نظافت غذای چلو کبابیها بخصوص‌چلو کبابیهائی که در مناطق جنوبی شهر تهران مشغول کار هستند کنترل‌بیشتری بعمل بیاورند زیرا غذائی که در بعضی ازاین رستورانها بمردم‌داده میشود با شرایط بهداشت‌تطبیق نمیکند .

چلو کباب دوست!

اشکالات عبور و مرور

بنظر بنده‌علت اساسی اشکالات ایاب و ذهاب در تهران اینهاست.

۱ـ اتوبوس کم است و،علت العلل کمی اتوبوس است .

۲ـ مسیر اتوبوسهابا حوایج‌مردم مطابقت ندارد .

۳ـ ایستگاهها باید حتی المقدور در میدانها باشد .

٤ـ خرید بلیط از گیشه درست نیست. بلیط راباید داخل اتوبوس بفروشند .

٥ـ ماموردین راهنمائی باید بالباس شخصی مراقب عبور و مرورباشند

٦ـ باید کاری کرد که مردم‌به تاکسی احتیاج نداشته باشند

۷ـ شرکت اتوبوسرانی باید موسسه انتفاعی باشد .

درباره هر یك از مطالب فوق می توانم توضیحات مفصلی بدهم ولی به لقمان حکمت آموختن خطاست.

احمد سلامت

پاداش را نداده‌اند

در تاریخ بیستم شهریور ماه۱۳۴۳ طی نامه‌ای از طرف موسسه‌انحصار دخانیات ایران دستور پرداخت پاداش بکارمندان دخانیات استان مازندران صادر و ابلاغ گردیده است ولی متاسفانه هنوز درپرداخت آن پاداشها اقدامی‌نشده‌است‌تقاضا داریم‌اداره مرکزی انحصاردخانیات ایران دستور موکدی برای‌پرداخت این پاداشها صادر نماید .

کارمند دخانیات‌استان‌مازندران

ر.ص

جوشید ونپخت!

چون مهمان داشتم مقدار شش کیلو دوشت از یك سوپر مارکت واقع در شمال شهر خریداری کردم متصدی سوپر مارکت ضمن اینکه برای هر کیلو گوشت از من۱۰۰ ریال گرفت قول داد که گوشت شیشلك بمن فروخته است منهم راضی بخانه رفتم و گوشت رادادم بار کردند . نشان بمهمان نشانی که ده ساعت تمام‌روی‌چراغ‌جوشید ونپخت اموقعیکه مراجعه نمودم و گفتم شما بجای گوشت شیشلك گوشت‌بز بمن داده‌ایدو من آنرا دور ریخته‌ام متصدی‌مزبور شانه‌اش رابالاانداخت و گفت :

ـ اگر گوشت بز را بشمانده‌هیم پس چکار کنیم ؟!

ن.ف

کتابخانه

سلام ، جناب سفیر کبیر

l'Ambassadeur
Bonjour Monsieur

از : احمد نامدار

... سفیر کبیر فرانسه ـ دورهٔ ماموریتش خاتمه یافته بود وباید ایران را ترك میگفت . معمولا در این قبیل موارد شام خداحافظی‌از طرف وزیر امور خارجه داده می‌شد ولی معذالك تا نزدیکی های تاریخ حرکت سفیر ازین شام‌خبری نبود . بالاخره بیچاره بزبان آمد و علت را جویا شد . در اثرتحقیقاتی که بعمل آمد معلوم شد رئیس تشریفات از دولت فرانسه گله‌مند بوده که چرا بجناب آقای ... نشان نداده بوده‌اند . او هم به ـ جبران این بی مهری صلاح نمی‌دانست این شام ترتیب داده شود.

... خانم وزیر مختار ایران به معیت شوهر خود بمهمانی رسمی خارج از شهر واشنگتن میرفتند. چون دیر حرکت کرده بودند به راننده دستور سرعت میدهند واز بخت بد همانشب به پلیس راهنمائی برخورد میکنند . متاسفانه راننده براثر اصرارسر کارعلیه بامرپلیس اعتنائی نمی‌کند و بر سرعت خود می افزاید . طولی‌نمیکشد که‌پلیس آنها را متوقف مینماید و علت‌این گستاخی را جویا میشود .

شاید با دوکلمه توضیح وسپس بعذرخواهی موضوع منتفی می‌شد ولی خانم که دچار سوء هاضمه اجتماعی بود . دهان باعتراض می گشاید و آنچه را در چنته داشته است نثار پلیس میکند و بسختی اعتراض مینماید که بچه علت‌آنها را متوقف ساخته است ؟! ناگزیر کار به بگو ومگو می‌کشد و پیچ پیدا میکند تا جائیکه پلیس بفکر جلب راننده میافتد . اما خانم وزیر مختار با وجود حضور شوهرش‌به سك درنده ای که درداخل اتومبیل باآنها همراه بود ، دستور حمله میدهد . بمجرد حمله سك پلیس از اسلحه خود استمداد می‌کند و صاحب سك را تهدید مینماید که سك خود را مهار کند . بعد هم باطمینان اینکه سرنشینان اتومبیل بدروغ خود را مامور سیاسی‌معرفی کرده‌اند ومسلمادزدان‌وقاچاقچیانی هستند که ازین فرصت استفاده نموده باربودن اتومبیل یك‌سفارت‌ـ خانه خارجی قصد ارتکاب جرمی‌را داشته‌اند بدست آنها دستبند می‌زند و هرسه را بکلانتری یکی از دهات نزدیك جلب مینماید ... و همین واقعه سبب شد که برای نخستین بار روابط سیاسی ایران‌و امریکا قطع شود !

***

آقای احمد نامدار معاون سابق نخست‌وزیر ، که مدتی از عمرخود را در خدمت‌وزارت خارجه گذرانده انتقادات خودرا درباره اینوزارتخانه تحت عنوان « سلام ، جناب سفیر کبیر !» در کتاب جالبی تدوین کرده است . دو نمونه بالا که از میان خاطرات آقای نامدار ذکر شد معرف مضمون و محتوی کتاب است و براین نکته باید شیوائی قلم و شیرینی بیان‌وذوق‌خاص‌آقای نامدار را نیز افزود تا معرفی کامل گردد . بدانجهت که آقای نامدار خود از ارباب قلم و روزگاری در سلك ارباب‌مطبوعات‌بوده وهیچگاه رابطه وهمکاری خودرا با مطبوعات و دوستان مطبوعاتی خویش قطع نکرده است .

کتاب خاطرات من
یا روشن شدن تاریخ صد ساله

بقلم :حسن اعظام قدسی «اعظام الوزاره»

یکی‌از رشته‌های‌جالب تاریخ‌نگاری تدوین وقایع ورویدادهاست از جانب کسانیکه خود در آن حوادث سهمی‌و نقشی داشته یابجهتی از جهات ناظر بوده‌اند.

این رشته ، در عصر اخیرخصوصا بقدری طرفدار پیدا کرده است که اغلب شخصیتهای سیاسی و نظامی پس از بازنشستگی بتحریر خاطرات خود میپردازند و حتی از این راه‌امرار معاش میکنند.

در ایران‌ما نیز ، کم‌وبیش یك چنین رغبتی از طرف معمرین قوم پیدا شده و از جمله کتابهائی که در این زمینه اخیرا چاپ و منتشر گشته ، کتاب خاطرات من نوشته آقای اعظام‌ـ الوزاره است.

کتاب مزبور که جلد اول آن‌اخیرا انتشار یافته بطوریکه از نام آن بر می‌آید باتاریخچه خانوادگی وولادت آقای حسن اعظام‌قدسی «اعظام‌الوزاره» آغاز شده و محتوی خاطرات ایشان است از آنچه در مدت عمر شاهد آن بوده‌اند ودر این کتاب بخصوص قسمتهای جالب و منتشر نشده‌ای از تاریخ مشروطیت ایران بچشم میخورد وورویهمرفته مثل کتب مشابه منبعی است برای کمك بروشن شدن جزئیات تاریخ معاصر.

آقای اعظام قدسی نظر به علاقه خاص نسبت به مسقط‌الراس اجدادی خود طالقان ، فصولی از کتاب‌خاطرات خویش را اختصاص به طالقان داده‌و از اینرو مطالعه این کتاب خاصه‌برای کسانیکه علاقه به استطلاع از اوضاع واحوال عمومی طالقان‌در سنوات‌معاصر دارند ماخذ بسیار مفیدی است .

آگهی خرید ساعت

شهرداری تهران به ده دستگاه ساعت بزرك چهارطرفه که طول عقربه های کوچك آن حداقل یك متر باشد بمنظور استفاده درمیادین تهران نیازمند میباشد .

داوطلبان فروش میتوانند پیشنهادهای خودرا ضمن ارسال کاتالوك و تعیین مشخصات کامل وبهای قطعی و ضمانت مدت‌کار ظرف بیست روز باداره کل کارپردازی شهرداری تهران ارسال دارند . الف ٦٠١٥

شهردار تهران

۱ـ۲ آ ـ ۳۱۷۹۰

آگهی مزایده

شهرداری تهران‌کلیه مواد زائد حاصله از کله وپاچه‌که روزانه در کشتارگاه تهران بدست می‌آید باحداقل اجاره یکساله بمبلغ هفتصد هزارریال از طریق مزایده واگذار مینماید .

داوطلبان میتوانند قبلا باداره کل کارپردازی شهرداری مراجعه وپس‌از دریافت برگ شرایط مزایده پیشنهاد خودرا تاساعت یازده صبح روز دوم دیماه ٤٣ بصندوق کمیسیون مزایده تسلیم نمایند . الف ٦٠١٧

شهردار تهران

۱ـ۱ آ ـ ۳۱۷۸۸

آگهی مناقصه

کمیسیون ناظر سهم فرهنك کرمان ساختمان یکباب‌هنرستان صنعتی پسران واقع در خیابان شهاب کرمان را بشرح زیر بمناقصه می گذارد .

۱ـ مبلغ کل کار هشت میلیون ریال است.

۲ـ مدت‌انجام کارحداکثرتاپایان مرداد ماه ٤٤ می باشد .

۳ـ شرکت کنندگان که صلاحیت فنی آنان باید مورد تائید اداره کل ساختمان وزارت فرهنك یا دفتر فنی استان کرمان باشد باید ٤٠٠٠٠٠ ریال معادل صدی پنج کل کاراسناد خزانه تهیه و ضمیمه پیشنهادخود نمایند .

٤ـ پیشنهاد دهندگان بایستی پیشنهادات خودرا تاساعت ده صبح روز یکشنبه ۲۲ آذر ماه ٤۲ بدون هیچگونه ابهام یا قلم خوردگی بدفتر اداره کل فرهنك استان کرمان تسلیم‌و رسید دریافت دارند .

٥ـ سایر اطلاعات و شرایط شرکت در مناقصه در اسنادمناقصه پیش بینی شده و داوطلبین می توانند با مراجعه باداره کل‌فرهنك در مقابل رسید کتبی اسناد مناقصه رادریافت و پس از مطالعه ذیل هر یك از آنها راامضاء و مسترد نمایند .

٦ـ جلسه مناقصه درساعت یازده صبح روز ۲۲ر۹ر٤۳ دراداره کل فرهنك با حضور اعضای کمیسیون ناظر سهم فرهنك‌تشکیل و حضور پیشنهاد دهندگان در جلسه مناقصه آزادو کمیسیون ناظر سهم فرهنك در قبول یارد هریك از پیشنهادات واصله مختار است . الف ٦٠٠٩

مدیرکل فرهنك استان و رئیس کمیسیون ناظر سهم‌فرهنك کرمان

۱ـ۲ آ ـ ۳۱۸۰۰ فیوضاتی

آگهی استخدام استادیار

دانشکده الهیات ومعارف اسلامی دانشگاه تهران برای گروه آموزشی فقه واصول (تدریس اصول) احتیاج به‌یك تن استادیار دارد که ازطریق مسابقه انتخاب واستخدام مینماید .

داوطلبان میتوانند از تاریخ نشر اولین آگهی تامدت دوماه همه روزه باستثنای ایام تعطیل باتسلیم مدارك مشروحه زیر :

۱ـ کلیه مدارك تحصیلات عالی و دانشنامه دکتری در رشته مربوطه یا دانشنامه معادل دکتری

۲ـ برگ انجام خدمت زیر پرچم یامعافی ازخدمت

۳ـ مدارك وسوابق استخدامی (درصورتیکه سابقه استخدامی داشته باشد .)

٤ـ شش قطعه عکس و دوبرگ رونوشت مصدق شناسنامه

٥ـ برگ معرفی از سازمان هدایت فارغ‌التحصیلان کشور

بدفتر دانشکده مراجعه و ثبت‌نام نمایند ـ الف ٦٠١٢

۱ـ۲ آ ـ ۳۱۷۹٤

برای شرکت در دومین قرعه‌کشی حساب پس انداز امسال

بانك تجارت خارجی ایران

که در «دیماه» انجام میگیرد فقط تاپایان آذر فرصت دارید

با افتتاح حساب پس انداز در یکی از شعبه های بانك تجارت خارجی ایران از :

۱،۵۰۰،۰۰۰ ریال جوائز نقدی که جایزهٔ اول آن ۵۰۰،۰۰۰ ریال است

استفاده فرمائید

بانك تجارت خارجی ایران : خیابان سعدی (کوچه بانك) خیابان تخت جمشید (بین چهارراه بهارو دوزدولت) خیابان قزوین (روبروی دخانیات) ـ خیابان آیزنهاور (جاده کرج ـ جنب جمشید آباد)

فقط تاپایان آذر فرصت دارید

آوازه

شعار پیک‌های پست هخامنشیان این‌بود :

نه برف ، نه باران و نه ظلمت شب

هیچیک پیک پست را از کار باز نمیدارد

به تصدیق تاریخ‌ایران قدیمی ترین مملکت جهان است که بنیان پست در آن گذارده شد . تاریخ نویسانی چون گزنفون و هرودت هخامنشیان را اولین‌دایر کنندگان پست‌درجهان‌نوشته‌اند

قدرت تاریخی پست ایران بقدری مهم است‌که امریکائیها شعار ماموران پست دوران هخامنشیان رابر سر در اداره پست نیویورك حك کرده‌اند . این شعار چنین است .

«نه برف ، نه باران ، نه‌سرما ونه تاریکی شب هیچکدام پیك پست راازرسیدن به مقصدباز نمی دارد »

هخامنشیان اخبار را از روی تپه ها و برجها و بلندیها به نقاط دور دست می‌فرستادند ، آنها در روی تپه ها آتش می ـ افروختند و بابوق و کرنا مطالب را بطرف تفهیم می کردند .این قدیمی ترین طرز فرستادن خبر در جهان است .

حالاهمین‌سبك بصورتی بسیارمدرن که همان شبکه امواج بسیار کوتاه می باشد در دنیامعمول‌شده‌و مرز کشور مارا نیز همین شبکه‌با برجهای فرستنده و گیرنده در طول دو هزار و پانصد کیلو متر بهم مربوط ساخته است .

● چاپارخانه و پست

پست ایران تا اوایل سلطنت ناصرالدین شاه بنام چاپارخانه‌معروف بود ،چاپار ها با گاری ، چهارپا وپیك پیاده پست می بردند . این وضع بهمین ترتیب‌ادامه‌داشت تاآنکه«نیوز» بلژیکی بایران آمد و اولین پست

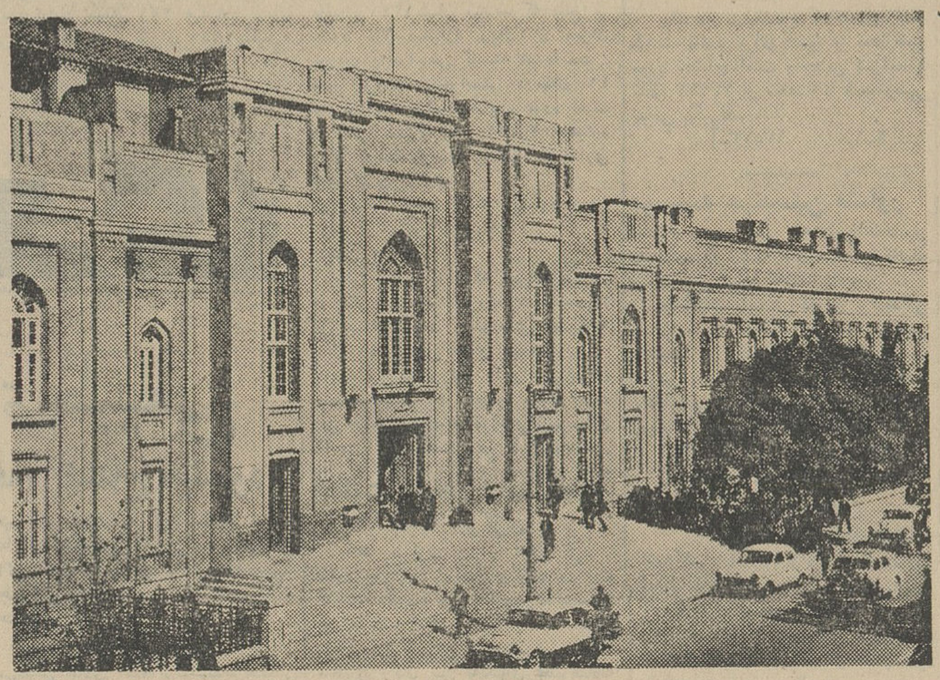

ساختمان پستخانه مرکزی تهران

بازار های روز را می گوید ، دیگری حال و احوال مسافران تازه رسیده را می‌پرسد و یا از سلامت وخدای نکرده مرگ‌بیماری خبر میدهد و گاهی هم جوانان از کیلومترها راه نسبت بهم مهر میورزند . واینست نقش واهمیت «لفبی «کاریر» .

● نقائص

باآنکه قسمت عمده سازمان‌وابزار کار ادارات پست و تلگراف و تلفن مدرن شده ولی سبك وشکل کارتغییر مهمی نکرده و درکار هریك از این سازمانها نقائص اساسی بچشم‌میخورد.

● شبکه جدید

مطلب مهم وقابل توجه اینست‌که بهره‌برداری از شبکه جدید مخابرات سراسری ایران مدت یکسال تمام بتاخیر افتاده واین‌وسیله مدرن ارتباط که میتواند درطول دوهزار وپانصدکیلو متر خاك ایران منظم‌ترین ارتباط را بوجود آورد هنوز معلوم نیست‌چه‌وقتی آماده میشود ، اهمیت این شبکه در آنست که با امواج بسیار کوتاه و بوسیله پست های متعدد گیرنده و فرستنده تقویت میشود . این پست‌ها در روی ارتفاعات ساخته شده است .

«باکانالهای» شبکه جدید در هر لحظه ششصدنفر میتوانند صحبت‌کنند وبااین وسیله ارتباط میتوان امواج تلویزیونی و رادیوئی را بسراسر شهرهای مسیرراه فرستاد .

● پست تهران

اداره پست تهران بزرگترین مرکز توزیع‌مبادلات‌پستی‌مملکت است و در این اداره مامورین موزع روزانه یك میلیون نامه‌و مطبوع داخلی و خارجی راتوزیع می کنند .

ازاین تعداد نامه هشتصد هزار نامه و مطبوع داخلی است که در مدت بیست‌و چهارساعت میان تهران و شهرستانها توزیع می گردد ، صدهزارنامه ازخارجه وارد می شود و هفتاد هزار نامه بخارج صادر می گردد .

تعداد مبادلات پستی در سال نو نوبت بطوربی‌سابقه بالامیرود، یکی‌ایام عید نوروزودیگر درایام عید ژانویه و ماموران‌پست در این ایام باید روزانه چندین‌برابر معمول کار انجام دهد .

● وضع فوق‌العاده

در اعیادایرانی ومسیحی درپستخانه تهران‌وضع فوق‌العاده اعلام‌می‌شود و با آنکه ماموران بیست و چهارساعته کارانجام میدهند بازکارها زمین‌میماند ونامه ها بموقع نمیرسد . اداره پست تهران روزانه نزدیك به صد هزار تومان در آمد دارد . این پول را مردم میدهند وبرای آن میدهند که نامه هایشان بموقع برسد ...

● گله مردم

مردم گاه وبیدرت از پستخانه گله گزاری می کنند و بیشتر گله ها مربوط به مواقعی است که برسردیر رسیدن نامه یك‌ماجرای خانوادگی و یاناراحتی های دیگری پیش می آید مردم تهران بطور متوسط روزانه‌هزار نامه بدون آدرس به پستخانه‌میدهند ! اینها مردان وزنان حواس‌پرت تهران هستند ،گرفتاری‌داخلی‌دارندسوادشان کم است و درهرحال برای ماموران پست دردسر عجیبی درست می‌کنند، اکنون خروار ها نامه بدون آدرس در انبار پستخانه انباشته شده و هیچکس نمی داند با این نامه ها و فرستندگان آنها چه باید کرد !

● ۱۲۰۰۰ تلگراف

اداره تلگراف‌تهران نیز وضعی‌چون پست دارد ولی درآنجا درتوزیع‌وآدرس اشکال زیادی ندارد . هرروز دوازده هزار تلگراف داخله و خارجه مخابره می شود و مردم در حدود پنجاه هزار تومان پول‌به تلگرافخانه میدهند .

در چندسال گذشته‌سازمان‌تلگراف تهران یکلی دگرگون شده ، ده سال پیش تلگرافات با «مورس» مخابره می شد و تلگرافچی ها با مغز خودمبادلات را انجام میدادند ، این کار طاقت‌فرسا بود و فقط از عهده چند تلگرافچی زبردست بر می آمد ولی آنها درمدت کوتاهی فرسوده می شدند وناراحتی های عصبی پیدا می کردند .

حالا علم و صنعت پیشرفته و دیگر مغز انسان‌کلمه را به «مورس» تبدیل نمی کند ، اینکار با مغز «الکترونیکی تله‌تایپ» صورت می گیرد و کار تلگراف خیلی سهل شده است .

● تلفن دولتی

تلفن دولتی بهترین وسیله ارتباطی مردم تهران با شهر ها است شبکه‌این تلفن به سراسر نقاط ایران‌کشیده شده و هرروز صد ها نفر از تهران‌و شهرستانها بوسیله همین‌تلفن با همدیگر صحبت می کنند .

مکالمات مردم نقاط مختلف ایران بایکدیگر بسیار جالب است یکی‌نرخ

دولتی در ایران تشکیل‌شد و تمبر چاپ‌کردند و برروی پاکات تمبر چسباندند .

● پست جدید

اداره پست به تدریج توسعه یافت‌و چاپارخانه ها تبدیل به پستخانه شدند و چاپار ها در طول یك قرن گذشت زمان به پستچی های امروزی تغییر شکل یافتند. اسب سوارها والاغ سوار ها و گاری چی ها جای خودرابه موتور سوار ها دادند و امروزدرسراسر ایران سوای چند نقطه کوهستانی ، پستچی و پیك پیاده وجود ندارد .

در حال حاضر در تهران چهارصد پیك و درسراسر ایران یکهزار پیك موتور سوار میلیونهانامه‌را به مقصد می رسانند . پستچی ها درسرما وگرما وباد وباران باید کار کنند تا وظیفه ای که به آنها سپرده شده بخوبی انجام گردد .

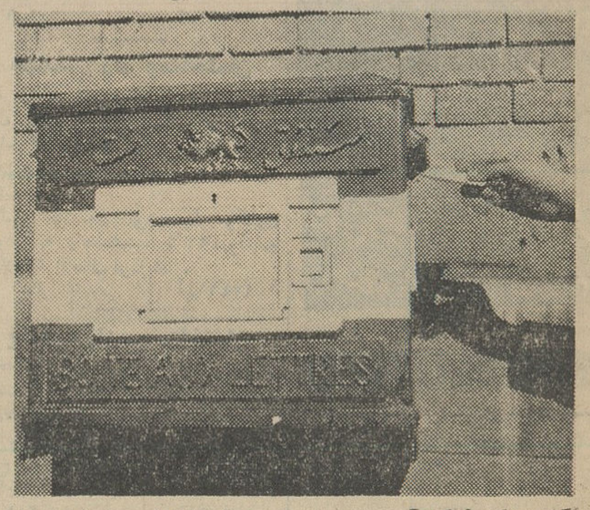

گاهی پاکتهائی که آدرسهای‌عجیب وغریب دارد توی این‌صندوقها انداخته میشود ...

جدول کلمات متقاطع شماره ۲۸۵۲

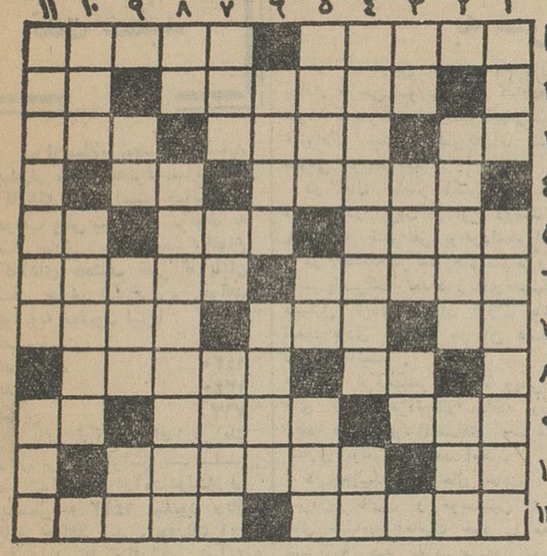

افقی : ۱ـ گشادگی ـ ازنویسندگان کتاب مستطاب وغ وغ‌ساهاب ۲ ـ نوجه و مراقبت ـ پول خارجی ۳ ـ حرف نفی ـ گویا در بعضی‌نقاط‌باج هم میگیرد ـ ازآهنگ‌سازان‌نوپرداز ٤ـ شکوه ـ البته در فصل گل خوش‌تر باشد ـ چند سال‌قبل‌شایع شد که ساکنین آن‌به‌زمین آمده‌اند ـ بلد می‌شناسد ـ صریح و مسلم ٦ ـ از اقسام نماز ـ نوعی سلاح غیر آتشی در عهد عتیق ۷ـ وفای بی انتها ـ مقامی که نه فقط شاعر بلکه همه آرزویش را دارند ـ برتری داده شده ۸ـ مال شور چشم سیاه است ـ نوعی ساز فرنگی ۹ ـ شاعر بعد از گذراندن ایامش از سخت جانی خویش به‌شگفت آمده است ـ دست افشانی و پایکوبی ـ ازمرغان افسانه‌ای ۱۰ـ طاقچه بالا ـ فرمایشی ۱۱ـ از جواهرات ـ دردلدادگی شهرتی داشت .

عمودی : ۱ـ معمولا آنها که کمتر دارند بیشتر می‌فروشند ـ از شعرای معروف ایران ۲ـ بخیه انسانی ! ـ جواب معشوق به وفای عاشق ۳ـ دهان کودك تازه حرف ـ از اسباب حمام ـ لقب فرنگی ٤ـ آدم باید اینطور باشد تابتوان از مصاحبت او لذت‌برد ـ عدد برهم زدنی ٥ـ سرکش است امانه‌برکاف ! ـ اندوه ـ چون نباشد نوشتن امکان نمی‌پذیرد ٦ـ معمولا خیلی باباطن تفاوت دارد ـ سبزش را سفید کنید تاکامتان را شیرین کند ۷ ـ وسیله تزیین اطاق ـ از غذاهای ساده ـ روشن تر است و اتفاقا این طرف هم نیست ۸ ـ گوشت ـ حالا دیگر هتل شده است ۹ ـ از مخترعین معروف ـ همه از گرانی و زیادی آن می‌نالند ـ آب در آن‌بسیار است ۱۰ـ هوس شدید ـ وصله‌اش موجب زشتی و گرفتاری است ۱۱ـ از معروفترین کتاب های نویسنده رستاخیز ـ ولایت‌مشك .

حل جدول شماره ۲۸۵۲

	۱	۲	۳	٤	٥	٦	۷	۸	۹	۱۰	۱۱
۱	م	ا	ل	ا	ر	ی	■	■	ش	ت	م
۲	ن	■	■	ن	ر	گ	س	■	س	و	د
۳	چ	ن	گ	ا	ل	■	ح	■	ف	ت	ا
٤	و	ق	ر	■	۱	۴	۱	■	ر	ر	ی
٥	ر	ژ	■	۴	ن	ن	ز	ل	■	ح	ک
٦	ی	■	پ	ک	■	۱	■	ر	ل	■	د
۷	۴	ی	■	ا	ح	۴	ق	■	س	س	و
۸	ه	ر	■	ه	ر	۴	ز	■	ک	ن	د
۹	۴	ع	۱	ز	ه	■	ا	س	ل	ا	۴
۱۰	ز	ا	ب	ل	■	س	س	ی	ت	و	ا
۱۱	ه	ب	ه	■	س	ت	ا	ر	خ	ا	ن

به پیروی از منویات دولت

بمنظور جهادملی برای پیشرفت

شرکت زه

در قیمت محصولات خود از این تاریخ

۱۰٪ تخفیف میدهد

تخفیف شرکت زه شامل کلیه محصولات زیر خواهد بود :

اجاق گاز سه شعله بزرگ کابین دار
اجاق گاز سه شعله بزرگ پایه دار
اجاق گاز سه شعله رومیزی
اجاق گاز دوشعله رومیزی
اجاق گاز یك شعله رومیزی

شرکت زه ـ با مسئولیت محدود

خیابان قدیم شمیران ـ ایستگاه عوارضی شماره ۶۲۱ تلفنهای ۷۱۴۶۰ و ۷۲۱۶۱

آ ـ ۳۱۷۰۰ ایده

اطلاعات اجتماعی

آگهی تشکیل مجمع عمومی فوق‌العاده شرکت سهامی آئینه

مجمع عمومی فوق‌العاده شرکت سهامی آئینه ساعت ٦ بعدازظهر روز سه‌شنبه بیست و چهارم آذرماه جاری مطابق پانزدهم دسامبر ۱۹٦٤ در دفتر شرکت (خیابان شاهرضا ـ ساختمان ایران وغرب) تشکیل خواهد شد.

دستور جلسه :

۱ـ اتخاذ تصمیم راجع به‌نظریات و پیشنهادات واصله از بعضی سهامداران

۲ـ تعیین خط مشی آینده شرکت .

۳ـ در صورت لزوم تغییر واصلاح بعضی مواد اساسنامه

رئیس هیات مدیره شرکت سهامی آئینه ـ فیروز مافی .

آ ـ ۱۷٦۳٥

آگهی اصلاحی مناقصه

بنگاه پتروشیمی مقدار ۲۷۰ تن سود کستیك موضوع مناقصه مواد شیمیائی روز ۱٦ر۱۰ر٤۳ رابه ۳۷۰ تن افزایش داده است .

۱ـ۲ ۱ـ۳۱۷۸۲ بنگاه پتروشیمی

در محلات شهر

انتخابات انجمن محلی کوی مرکزی داودیه

چندروز قبل جلسه انجمن محلی کوی مرکزی داودیه باحضورساکنان این منطقه تشکیل شد و پس از مذاکراتی که در باره عمران محل و همکاری باشهرداری‌بعمل‌آمدانتخابات هیئت مدیره انجمن محلی انجام‌شدو در نتیجه بانو طوبی جواهر کلام و آقایان سرهنگ ستاد مصطفی رفیعی تهرانی سرهنگ‌ناصرمجللی ،مهندس عیسی پازوکی و باقر خواجوی بسمت اعضاء هیئت مدیره و آقایان مهندس فرجام ،و مهندس حسین سینابسمت بازرس‌وآقایان سیدعلی‌اکبرطباطبائی و محمد علی محب خسروی بسمت مشاور و آقایان جواهر کلام و جواد شهروانی و مهندس ابوالقاسم‌محسنی بسمت اعضاء علی‌البدل انتخاب گردیدند .

کیبه از اسناد

بااطمینان در حفظ اسناد و مرغوبیت چاپ در دو دقیقه در حضور شما انجام میشود . پرسپولیس ـ لاله زار نوچهار راه کنت جنب کوچه یاسمن ۳۷٤ تلفن ۳۳۷٥۷

دکترعباس کاشانچی

متخصص و جراح بیماریهای گوش و حلق‌و بینی که جهت مطالعه به اروپا مسافرت کرده‌بود مراجعت نموده‌و کمافی السابق در محل سابق شاهرضا مقابل‌خیابان فرصت از بیماران محترم پذیرائی می نماید .

۱ـ٦ آ ۱۷٥۱۱

آگهی استخدام استادیار

دانشکده الهیات ومعارف اسلامی دانشگاه تهران برای گروه‌علوم قرآن وحدیث (درس تفسیر) احتیاج به‌یك‌تن استادیار دارد که ازطریق مسابقه انتخاب واستخدام مینماید .

داوطلبان میتوانند از تاریخ نشراولین آگهی تامدت دوماه همه روزه باستثنای ایام تعطیل باتسلیم مدارك مشروحه زیر :

۱ـ کلیه مدارك تحصیلات عالی ودانشنامه دکتری دررشته مربوطه یادانشنامه معادل دکتری

۲ـ برك انجام خدمت زیرپرچم یامعافی ازخدمت

۳ـ مدارك وسوابق استخدامی (درصورتیکه سابقه استخدامی داشته باشد).

٤ـ شش‌قطعه عکس ودوبرك رونوشت مصدق شناسنامه

٥ـ برك معرفی ازسازمان هدایت فارغ‌التحصیلان کشور

بدفتر دانشکده مراجعه و ثبت‌نام نمایند. الف ٥٥۸٤

۱ـ۲ آ ـ ۲۹۸۷۰

آگهی استخدام استادیار

دانشکده علوم دانشگاه تهران برای گروه آموزشی فیزیك(درس الکترونیك) احتیاج به‌یك تن استادیار دارد که از طریق مسابقه‌انتخاب واستخدام مینماید .

داوطلبان میتوانند از تاریخ نشراولین آگهی تامدت دوماه همه‌روزه باستثنای ایام تعطیل باتسلیم مدارك مشروحه زیر :

۱ـ کلیه مدارك تحصیلات عالی ودانشنامه دکتری دررشته مربوطه یادانشنامه معادل دکتری

۲ـ برك انجام خدمت زیرپرچم یامعافی ازخدمت

۳ـ مدارك وسوابق استخدامی (درصورتیکه سابقه استخدامی داشته باشد).

٤ـ شش قطعه‌عکس ودوبرك رونوشت مصدق شناسنامه

٥ـ برك‌معرفی ازسازمان هدایت فارغ‌التحصیلان کشور

بدفتر دانشکده مراجعه و ثبت‌نام نمایند. الف ٥٥۸٤

۱ـ۲ آ ـ ۲۹۸٦۰

سینما «مرابوانا صدا کن»

باشتراك بوب‌هوپ

فردا سه‌شنبه ۱۰ آذر ساعت ۷ عصر .

انجمن ایران و آمریکا ـ عباس‌آباد

آگهی حراج

اداره فروش کالاهای متروکه‌و ضبطی کل‌گمرك واقع درجاده‌آرامگاه جنب اداره گمرك تهران کالاهای مشروحه زیر را در روزهای مندرج در پائین ازساعت ۹صبح از طریق حراج همگانی بمعرض فروش میگذارد طالبین میتوانند بامراجعه قبلی باین اداره ورویت‌نمونه کالاهای مورد حراج در جلسه مربوطه شرکت نمایند.

۱ـشنبه ۱٤ر۹ر٤۳ـ روغن موتور ۲٥ بشکه ـ شیر فلکه مخصوص وان حمام ۱٥ صندوق ـ لوازم تهویه ـ شیشه عینك ـ کش قیطانی یك صندوق ـ مواد شیمیائی ۱٥ صندوق .

۲ـدوشنبه ۱٦ر۹ر٤۳ـ کاغذ تحریر یك‌عدل ـ شیشه جام شکسته ٤٦صندوق ـ دستمال پلاستیك ٦صندوق ـ آجر نسوز وخاك معدنی ـ لاستیك اتومبیل ـ متفرقه .

۳ـ چهارشنبه ۱۸ر ۹ر٤۳ـ روغن موتور ۲٥ بشکه ـ مواد شیمیائی ۲بشکه ـ مرکب ولوازم چاپ ـ ترموستات یك صندوق ـ لنولئوم یك قفسه ـ قفسه آرایش دو صندوق ـ متفرقه .

٤ـ دوشنبه۲۳ر۹ر٤۳ـ شیر فلکه وبخار سنج دو صندوق ـ چراغ حبابی ۳۰ دستگاه ـ قفل دستگیر درب ۳۰صندوق ـ لوازم موتور دو صندوق ـ رکلام (نمراتور رومیزی‌تلفن)ـ مواد شیمیائی. الف ٥۹٦٦

رئیس اداره فروش کالاهای متروکه وضبطی کل‌گمرك.هوتن

۱ـ۲ ۱ـ۳۱٦۸۰

انجمن دوستداران بانوان

برای اولین بار در ایران :

کلاس دستکش سازی

دراین کلاس، درمدت سه ماه، طرز تهیه انواع دستکش‌ها را فرا میگیرید

علاوه بر این ، در انجمن این کلاسها دایر است :

کمکهای اولیه ـ گلسازی (فوری ـ عادی) گل آرائی ـ آرایش و زیبائی ـ خیاطی(٤ماهه ـ٦ماهه ـ۹ماهه) ـ انگلیسی !فوری ـ عادی ـ لویر کمبریج ـ چای و گفتگو) ـ فرانسه ـ آشپزی ـ ماشین نویسی) یك ماهه ـ سه ماهه(ـ موسیقی برای نامنویسی بدبیرخانه انجمن (خیابان فرصت شاه رضا ـ شماره ۷۳ ـ تلفن ٦۹۷۱٥) مراجعه فرمائید .

مسائل روز

نفت سفید

میزان سالانه مصرف نفت سفید بیش از میزان مصرف سایر اقلام کالاهای نفتی است چنانکه به موجب پیش بینی های مربوط به سال جاری ، میزان مصرف انواع کالاهای مختلف نفتی تا پایان سال جاری بشرح زیر خواهد بود (به میلیون لیتر)

نفت سفید	۱۴۲۳
نفت کوره	۱۴۲۰
نفت گاز	۱۳۴۰
بنزین	۷۶۷

باین ترتیب با افزایش یك ریال بر بهای هر لیتر نفت سفید، میزان افزایش درآمد دولت درطی یکسال به ۱۴۲۳ میلیون ریال بالغ خواهد شد . معذلك این رقم نیز نظیر افزایش درآمد مربوط به بنزین درسالهای آینده رو بافزایش خواهد بود . زیرا مصرف نفت سفید درسال های اخیر مداوما رو بافزایش بوده و پیش بینی میشود که درسال آینده به ۱۵۶۰ میلیون لیتر و درسال ۱۹۶۷ به ۱۸۹۰ میلیون لیتر بالغ شود .

درمورد نفت سفید نیز ، مصرف تهران بیش از سایر استانها است . ولی میزان مصرف سایر استانها ، بستگی بوضع هوا در استانها دارد چنانکه میزان مصرف استان های خراسان و آذربایجان پس از تهران ، بیش از سایر استانها ست . مصرف نفت سفید درتهران واستانها درسال گذشته بشرح زیر بوده است : (به میلیون لیتر)

۱ـ تهران	۵۸۶
۲ـ خراسان	۲۰۰
۳ـ آذربایجان	۱۷۵
۴ـ اصفهان	۱۳۵
۵ـ کرمانشاه	۸۴
۶ـ خوزستان	۷۰
۷ـ کرمان	۳۷

بموجب آمارهای بانك مرکزی درمیان طبقات اجتماع ایرانی ، طبقه متوسط بیشترین سهم از درآمد خودرا برای خرید نفت سفید مصرف میکند و در مقابل طبقه پردرآمد ، سهم ناچیزی از درآمد خودرا بمصرف خرید نفت میرساند .

بموجب آمارهای بانك مرکزی سهمی که هریك از طبقات سه گانه از درآمد خود بخرید نفت سفید اختصاص میدهند بشرح زیر است :

۱ـ طبقه پردرآمد	۹ هزارم
۲ـ طبقه متوسط	۲۸ هزارم
۳ـ طبقه کم درآمد	۱۸ هزارم

ضمنا بموجب آمارهای شرکت ملی نفت میزان مصرف نفت در مناطق روستائی نشین کشور در حدود ۱۴ درصد کل مصرف کشور بوده و مردم کم درآمد شهرنشین نیز ۱۱ درصد نفت مصرفی را مصرف نموده اند باین ترتیب جمع مصرف کم درآمد کشور به ۲۵ درصد کل مصرف نفت کشور بالغ میشود .

از جانب دیگر بموجب آمار های بانك مرکزی درآمد افراد طبقه کم درآمد شهری در سال ۴۸۰۰ ریال است و باتوجه برقم ۱۸ درهزار فوق ، میتوان گفت که هرفرد از افراد طبقات کم درآمد کشور سالانه تاکنون ۸۶٫۴ ریال از درآمد خود را صرف خرید نفت میکرده است واز این پس این رقم به نسبتی که به نرخ نفت افزوده شده افزایش خواهد یافت .

آمار دیگر حاکی است که طبقه متوسط شهری بزرگترین مصرف کننده نفت بشمار میرود. چنانکه در شهر تهران مصرف سرانه ساکنین منطقه محدوده بین شاهرضا ـ بوذرجمهری ـ دروازه شمیران و خیابان سی متری بیش از مصرف سرانه مردم سایر نقاط شهر بوده است و بر عکس مصرف سرانه مناطق شمالی شهر و بخصوص منطقه بین داودیه و بی سیم ـ کوه های شمالی ـ تپه های عباس آباد و تپه های سرخه حصار کمتر از سایر نقاط بوده و بعبارت دیگر مردم ساکن تجریش و فرمانیه و دروس کمتر ازمردم ساکن خیابان بوذرجمهری نفت سفید مصرف کرده اند و این تفاوت بحدودسه برابر میرسد . چنانکه مصرف سرانه مردم منطقه اول به ۲۰۷ لیتر درسال ومصرف سرانه منطقه دوم به ۸۳٫۳ لیتر درسال ۱۹۶۰ بالغ شده است .

«ناظر»

بموجب طرحیکه قرار است بمرحله اجرا درآید

شرکتهای سهامی خانوادگی

به شرکتهای سهامی عمومی تبدیل میشود

باآغاز کار اولین بورس سهام واوراق بهادار طرحی بمورد اجراء گذارده می‌شود که بموجب آن شهر کتهای سهامی خانوادگی تبدیل بشرکتهای سهامی عمومی خواهد شد .

در حال حاضر اکثر شرکت‌های سهامی در ایران از نوع دوستانه و باسرمایه چند نفر بوجودآمده است.

در حالیکه شرکت های سهامی واقعی باید باشرکت تعداد زیادی سهامدار تشکیل گردد وسهام آن ارزان باشد تا تعدادزیادی بتوانند در آن عضویت داشته باشند .

بدین ترتیب سرمایه ها وپس‌انداز های کوچك مردم بکار میافتد ورونق زیاد در امور اقتصادی وسرمایه گذاری بوجود خواهد آمد .

در حالیکه در حال حاضر اکثر سرمایه داران و موسسین شرکت های سهامی فعالیت خود را محدود بسرمایه چند نفرسرمایه‌دار نموده‌اند و طبقات مختلف مردم نمیتوانند در فعالیت های سرمایه گذاری که جنبه تولیدی ـ صنعتی و یا اقتصادی دارند شرکت کنند .

شرکت در بورس

اولین بورس ایران برای جلب اعتماد مردم ونتیجه مطلوب کار بورس فقط میتواند سهام شرکت هائی را مورد معامله قرار دهد که شرکت سهامی واقعی باشند بدین جهت کمیته حسابداران خبره بورس درحال حاضر وضع شرکت های سهامی را مورد بررسی قرار داده است وتاکنون فقط ۱۰ شرکت سهامی واجد شرائط تشخیص ایران از محل دریافت حق عضویت از شرکت شده‌اند تا وارد معاملات بورس شوند و این تعداد برای شروع کار گردد بدین ترتیب از لحاظ مالی بورس هنوز کافی نیست . بورس ایران تحمیلی ببودجه کشور نخواهد شد .

هزینه بورس

مخارج و هزینه های اولین بورس ۱۰ شرکت سهامی واجد شرائط تشخیص ایران از محل دریافت حق عضویت از شرکت شده‌اند تا وارد معاملات بورسی شرکت های سهامی عضو تامین می شوند و این تعداد برای شروع کار گردد بدین ترتیب از لحاظ مالی بورس هنوز کافی نیست . بورس ایران تحمیلی ببودجه کشور نخواهد شد .

اطلاعات اقتصادی

فردا ، ثوسط وزیر اقتصاد :

سمینار منطقه‌ای گازهای طبیعی

باشرکت نمایندگان کشور های عضو «اکافه» افتتاح میشود

ساعت ده صبح فردا (سه‌شنبه دهم آذر) سمینار منطقه‌ای گازهای طبیعی و صنایع وابسته به آن برای کشورهای عضو کمیسیون اقتصادی آسیا وخاور دور (اکافه) توسط آقای دکتر عالیخانی وزیر اقتصاد درسالن هتل هیلتون افتتاح خواهد شد .

در جلسه افتتاحیه آقای «اونیون» دبیراجرائی (اکافه) وآقای «هایکینسور» نماینده سازمان ملل‌متحد در ایران بیاناتی ایراد خواهند کرد در این سمینار که هدف آن گفتگو و مذاکره پیرامون بهره برداری واستفاده از گازهای طبیعی ایران است بیش از یکصدتن از نمایندگان کشور های عضو کمیسیون اقتصادی آسیاوخاور دورشرکت دارند .

اعضای ایران

اعضای هیات نمایندگی ایران در سمینار منطقه‌ای گاز های طبیعی عبارتند از آقایان مهندس باقر مستوفی ـ سعید تقوی ـ دکتر عباس فلاح ـ دکتر عباسقلی بختیاری ـ دکتر شاپور شریفی ـ دکتر محمد رضوی پور ـ مهندس حسن ایزدی ـ دکتر منصور صدری ـ مهندس هوشنگ صفاری ـ مهندس مرتضی مونا ـ دکتر پرویز مینا ـ سعید به بین ـ دکتر رحیم عابدی ـ مهندس آخوین ـ مهندس علی اکبر نجم ـ مهندس محمود پورشی ـ جهانگیر زاهدی ـ پرویز صفی نیا ـ خادمی .

ضمنا در سمینار مذکور آقایان مهندس هادی انتخابی ـ مهندس سیبلی مهندس مجید نویدی ـ مهندس صوفی دکتر طیبان ـ مهندس مهر آبیان ـ انوشیروان صدیق ـ دکتر اعتمادمقدم بعنوان مشاوران هیات نمایندگی ایران شرکت میجویند . این سمینار مدت ۱۱ روز طول خواهد کشید .

وزیر کشاورزی درسمینار اصلاحات ارضی گفت:

مرحله دوم اصلاحات ارضی

باید بااستفاده از روش توافق اجرا شود

وزیر کشاورزی در اولین جلسه سمینار روسای کشاورزی واصلاحات ارضی استانها که بیش ازظهر امروز در وزارت کشاورزی تشکیل گردید گفت: ماموریت ما در اجرای مرحله دوم اصلاحات ارضی بسیار سنگین است ولی ما باایمان وصداقت وسرعت مرحله دوم را باکمك شما ازپیش خواهیم برد واحتیاجی بکارمند جدید نیز نخواهیم داشت . بدین جهت ما باید طوری فعالیت کنیم که کسانی نتوانند از کارما خرده بگیرند .

۶۴۰۰ کارمند

تیمسار سپهبد ریاحی افزود : شما برای اجرای مرحله دوم ۶۴۰۰ کارمند خواستید من یك کارمند از خارج نمی آورم باری را که ما بلند کرده‌ایم باید باامکانات موجود بمقصد برسانیم باوضع موجود کارسه نفر را باید یك نفر انجام دهد .

در اجرای قانون نیز میبایستی با روش « توافق » بیشتر کاررا انجام داد . بدین ترتیب کار بیك دهم تقلیل خواهد یافت .

سرپرست اصلاحات ارضی

آنگاه آقای سالور سرپرست کل سازمان اصلاحات ارضی کشور گفت: از مرحله دوم قانون اصلاحات ارضی مالکین و خرده مالکین استقبال زیادی نموده‌اند .

بطوریکه در اروکان یزد که ۴۰ هزار جمعیت دارد ۱۳۰ هزار اظهار نامه توزیع شده است . در گذشته اگر مالکی ۱۰۰ ده داشت یك اظهار نامه میداد . در صورتیکه امروز مالك ممکن است ۵۰ اظهار نامه بدهد چون اراضی بقطعات مختلف تقسیم شده است .

دراین هنگام سمینار کار خود را شروع کرد . این سمینار مدت ۱۰ روز تشکیل خواهد بود و در آن کلیه مسائل مربوط به کشاورزی واصلاحات ارضی استانها مورد بررسی قرار میگیرد .

کمکهای اقتصادی آلمان

بکشور های ایران و ترکیه و پاکستان افزایش میابد

لاهور ـ ۲۹ نوامبر ـ آسوشیتدپرس «والتر شیل» وزیر همکاری اقتصادی آلمان غربی که اکنون از لاهور دیدن میکنند ، امروز گفت : آلمان غربی مسئله بسط کمکهای اقتصادی خود را بکلیه کشورهای عضو همکاری منطقه‌ای مورد بررسی قرار میدهد . پیمان همکاری که «سنتوی کوچك» نامیده می شود، ایران، پاکستان وترکیه رادر بر میگیرد .

«شیل» گفت : پیشنهاد افزایش کمك آلمان باین کشور ها از طرف پرزیدنت ایوبخان مطرح شده است وافزود که وی رئیس جمهوری پاکستان را از توجه خاص آلمان باین پیشنهاد مطمئن ساخته است.

تهران دوبرابر شهرستانها

در سال گذشته برات واخواستی داشت

از میزان برواتِ واخواستی کاسته شده است

بموجب گزارش های واصله درسال گذشته حدود ۲۴۴ ۵ میلیارد ریال برات واخواست شده است .

برات های واخواستی مزبور مربوط بتهران وشهرستانها بوده است از این تعداد مبلغ ۳۵۹ میلیارد ریال برات واخواستی تهران ۱۸۵۰ میلیارد ریال بقیه برات واخواستی شهرستان ها بوده است طبق این آمار برات واخواستی تهران حدود ۲ برابر برات واخواستی شهرستانها میباشد .

مقایسه برات واخواستی سال گذشته باسال ۱۳۴۱ نشان میدهد که بالغ بر حدود ۳۷ میلیارد ریال از میزان برات واخواستی کاسته شده است .

جمع برات واخواستی درسال ۴۱ حدود ۵۸۱ میلیارد ریال بوده است در طی سال گذشته ۲٫۳۲۲ میلیارد ریال برات توسط بانکها خریداری شده است .

این مبلغ حدود ۳۵۶ میلیارد ریال بیش از سال ۴۱ میباشد

کاهش براتها

بطور کلی با آنکه میزان برات خریداری بانکها افزوده شده معهذا کل مبلغ برات واخواستی نسبت به سال ۴۱ کاهش نشان میدهد.

بدین ترتیب برات واخواستی تهران نسبت بسال ۴۱ کاهش یافته است ولی مبلغ برات واخواستی شهرستان ها در این مدت فزونی نشان میدهد .

فعالیت یکماهه اداره پایاپای بانك مرکزی

بانك مرکزی ایران اعلام کرد : اداره پایاپای بانك مرکزی در ماه گذشته (آبان) طی ۲۳ روز فعالیت خود تعداد ۲۴۲۹۵۸ فقره چك انتقالی بانکها را بارزش ۹ میلیون و ۲۶۰ میلیون ریال بین بانکهای عضو مبادله نموده است .

بطور متوسط اداره پایاپای بانك ها (کلیپرینك) روزانه ۲۱٫۱۲۰ چك به ارزش ۷۰۰ میلیون و ۵۴۵ هزار ریال تهاتر کرده است .

در حال حاضر ۱۷ بانك با ۲۷۴ شعبه در تهران عضو این مرکز میباشند

بهره برداری از کارخانه قند کرمانشاه

بهره برداری از کارخانه قند کرمانشاه در سال جاری از تاریخ دهم آبان شروع شده است . طبق برنامه قبلی مقدار تولید شکر این کارخانه درسال جاری معادل نه هزار تن پیش بینی گردیده وتاکنون از این مقدار چهار هزار نن ان تولید شده است .

بقیه مقدار شکر پیش بینی شده در برنامه امسال تا اواسط دیماه که بهره برداری خاتمه میابد بدست خواهد آمد .

ظرفیت تولید کارخانه در سال جاری به ۲ برابر سال گذشته افزایش یافته ودر سالهای بعد با توسعه کشت چغندر بتدریج تا بیست هزار تن خواهد رسید .

آگهی حراج شماره ۲۶

نیروی هوائی مقداری لوازم پوشاك فرسوده موجوده در محوطه فرودگاه دوشان تپه را از طریق حراج حضوری بفروش میرساند. ارزش لوازم فروخته شده نقدا در یافت و هرگونه هزینه قانونی که تعلق گیرد و همچنین مخارج حمل بعهده خریدار است . اشیاء خریداری شده در حضور کمیسیون تحویل خریدار می گردد و نامبرده بایستی وسایل مربوطه را حداکثر درظرف ۲۴ ساعت از محوطه حراج خارج نماید.

نیروی هوائی حق انصراف از حراج یك یا کلیه اقلام را برای خود محفوظ میدارد .

داوطلبین می توانند درساعت ۱۰ صبح روز چهارشنبه ۱۸ آذر از محل فوق جهت شرکت در حراج حضور بهم رسانند .

۱ـ۲ آ۳۱۶۱۸

آگهی مناقصه

سازمان ذوب آهن ایران ۸ دستگاه لوازم آتشکاری را ازطریق مناقصه خریداری مینماید داوطلبانیکه مایل بشرکت در مناقصه باشند میتوانند برك شرایط شرکت در مناقصه و طرح پیمان و برك مشخصات و سایر اوراق مربوطه را از دبیرخانه این سازمان واقع در خیابان شاهرضا خیابان فرصت جنب کوچه سوئد درمقابل رسید دریافت نموده و پیشنهادات خودرا درپاکت لاك ومهر شده باذکر جمله مربوط بمناقصه خرید لوازم آتشکاری تا ساعت ۸٫۵ صبح روز یکشنبه ۲۰٫۱۰ر۴۳ درمقابل اخذ رسید بدبیوخانه این سازمان تسلیم نمایند. پیشنهادات واصله درساعت ۹٫۵ صبح همانروز درکتابخانه سازمان بازوقرائت خواهد شد. حضور پیشنهاددهندگان در جلسه مناقصه آزاد وهزینه درج آگهی بعهده برنده مناقصه است . الف ۵۸۵۰ سازمان ذوب آهن ایران

آ۳۱۴۲۴ ۱ـ۲

اطلاعیه

چون فصل زمستان و بارندگی فرا رسیده و عبور و مرور وسائط نقیه بخصوص درجاده‌های کوهستانی بدون داشتن تجهیزات زمستانی و پیش بینی های لازم خالی از خطر نخواهد بود لذا از آقایان صاحبان و رانندگان کلیه وسائط نقلیه تقاضا میشود که برای حفظ جان خود و مسافران در مواقع مسافرت دراین جاده ها ماشین های خودرا به زنجیر و تجهیزات زمستانی مجهز فرمایند ضمنا به پلیس راه دستور داده شد درمواقع لزوم ازحرکت ماشینهای بدون زنجیر درجاده‌های کوهستانی جلوگیری نمایند . الف ۵۹۵۱

آ۳۱۵۱۸ ۱ـ۳ وزارت راه

آگهی مناقصه شماره ۵۳۸

شهربانی کل کشور بیست هزار زوج پوتین کف لاستیکی بسیار اعلا بادوام رابرای مصرف سال ۴۴ افراد که هر زوج دارای یکجفت بند اضافی باشد از طریق مناقصه بموجب برك شرایط جداگانه خریداری مینماید کارخانجات و شرکتها و یا سایر فروشندگان که مایل بفروش وشرکت در مناقصه میباشند میتوانند جهت دریافت برك شرایط مناقصه باین اداره مراجعه وپیشنهادات خود را باتعیین حداقل قیمت فروش و همراه داشتن مبلغ پانصد هزار ریال اسناد خزانه دریاکت لاك و مهرشده بایك زوج ازنمونه پوتین که قادر بتهیه آن باشند دلاك و مهر شده تا آخر وقت اداری روز (۲۲٫۹ر۴۳) بدائره دفتر تسلیم و رسید دریافت نمایند ـ پیشنهادات رسیده درساعت ۱۷ همانروز در کمیسیون خرید بازو مورد رسیدگی و نمونه‌ها مورد بازدید قرار خواهد گرفت ـ حضور پشنهاددهندگان در جلسه مناقصه الزامی است و کمیسیون مزبور در رد یا قبول یك یا کلیه پیشنهادات مختار است . الف ۵۹۶۵

رئیس اداره کارپردازی . سرهنك ناظمی افشار

آ۳۱۶۸۲ ۱ـ۲

آگهی مناقصه

ژاندارمری کل کشور خرید پنجهزار کیلو رنك جنگی (فرمی) سنتیتیك مورد احتیاج خودرا طبق برك شرایط موجود بمناقصه میگذارد

۱ـ داوطلبان شرکت در مناقصه باید معادل صدی پنج بهای پیشنهادی اسناد خزانه بسر رسید آخر بهمن ماه سال ۱۳۴۳ بنام اداره حسابداری ژاندارمری دریافت وضمیمه پیشنهاد خود نمایند

۲ـ پیشنهاد دهندگان باید برك شرایط و مشخصات مناقصه را از دایره اردنانس ژاندارمری واقع در سه‌راه ونك دریافت و پس از امضاء ضمیمه پیشنهاد خودنمایند .

۳ـ پیشنهادات تاساعت نه صبح روز دو شنبه ۲۳٫۹ر۴۳ وسیله دفتر اداره ژاندارمری واقع درخیابان سی متری پذیرفته میشود ودر ساعت یازده صبح همانروز رسیدگی خواهدشد و ژاندارمری در رد یا قبول یك یا کلیه پیشنهادات رسیده مجاز خواهد بود.

۴ـ به پیشنهاداتیکه بعداز موعد مقرر برسد و یافاقد سپرده و یا مشروط ویا مبهم و یاناقص باشد ترتیب اثرداده نخواهد شد .

الف ۵۹۹۲ ژاندارمری کل کشور

۱ـ۲ آ۳۱۷۹۶

آگهی

چون در نظر است اجرای برنامه های عمرانی خوزستان سریعا انجام شود و برای اجرای این منظور باید از کلیه امکانات موجود در خوزستان استفاده گردد لذا بدینوسیله شرکت های مقاطعه کاری که دارای ماشین آلات راه سازی و ساختمانی مجهز بوده ومایل بانجام کار در خوزستان باشند در خواست میشود فهرست کامل ماشین آلات حاضر بخدمت خودرا باذکر نوع و مشخصات و محل فعلی آنها و تاریخی که آماده برای انجام کار خواهند بود منتها تا تاریخ بیستم آذرماه به دبیر خانه دفتر فنی استان خوزستان واقع در کاخ استانداری ارسال دارند تا با بررسی و توجه بقدرت کار هر یك از دستگاهها نسبت به ارجاع کار به آنها اقدام شود

الف ۶۰۱۰ دفتر فنی استان خوزستان

آ۳۱۷۹۲

آگهی مناقصه

شرکت سهامی کل معادن وذوب فلزات ایران یکدستگاه لودر (LOADER) مخصوص خاك برداری وبارگیری کامیون جهت معدن هرمز از محل طرح مربوطه ازطریق مناقصه خریداری مینماید داوطلبان شرکت در مناقصه میتوانند برای دریافت برك شرایط ومشخصات همه روزه دراوقات اداری و حداکثر تا آخر وقت اداری روزشنبه بیستو ششم دیماه ۱۳۴۳ (آخرین روز قبول پیشنهادات) بقیمت بازرگانی شرکت واقع در خیابان دانشکده مراجعه فرمایند. الف ۵۹۳۳

شرکت سهامی کل معادن وذوب فلزات ایران

آ۳۱۳۹۶ ۱ـ۲

آگهی

چون در نظر است اجرای برنامه های عمرانی خوزستان سریعا انجام شود و برای اجرای این منظور باید از کلیه امکانات موجود در خوزستان استفاده گردد لذا بدینوسیله شرکت های مقاطعه کاری که دارای ماشین آلات راه سازی و ساختمانی مجهز بوده ومایل بانجام کار در خوزستان باشند در خواست میشود فهرست کامل ماشین آلات حاضر بخدمت خودرا باذکر نوع و مشخصات و محل فعلی آنها و تاریخی که آماده برای انجام کار خواهند بود منتها تا تاریخ بیستم آذرماه به دبیر خانه دفتر فنی استان خوزستان واقع در کاخ استانداری ارسال دارند تا با بررسی و توجه بقدرت کار هر یك از دستگاهها نسبت به ارجاع کار به آنها اقدام شود

الف ۶۰۱۰ دفتر فنی استان خوزستان

آ۳۱۷۹۲

آگهی مناقصه شماره ۵۳۹

شهربانی کل کشور خرید یکدستگاه مخزن فلزی بظرفیت بیست و پنجهزار لیتر و یك دستگاه تلمبه برقی نوو همچنین کار گذاری مخزن وساختن سکوی روی مخزن و نصب تلمبه با لوله کشی های لازمه راجهت توزیع گازوئیل در محوطه پشت کلانتری سوار بموجب برك شرایط و مشخصات موجود به مناقصه میگذارد ـ داوطلبان شرکت در مناقصه می توانند برای دریافت برك شرایط و مشخصات باین اداره مراجعه و پیشنهادات خودرا تنظیم و در پاکت لاك و مهر شده تا آخر وقت اداری روز ۳۰٫۹ر۴۳ بدایره دفتر تسلیم ورسید دریافت نمایند پیشنهادات رسیده در ساعت ۱۷ همان روز در جلسه کمیسیون خرید بازو قرائت خواهد شد حضور پیشنهاد دهندگان در جلسه کمیسیون الزامی است و کمیسیون مزبور در رد یا قبول یك یا کلیه پیشنهادات مختار است . الف ۶۰۱۱

رئیس اداره کار پردازی ـ سرهنك ناظمی افشار

آ۳۱۷۹۸ ۱ـ۲

آگهی

شرکت سهامی کارخانجات قند و شکر نیشابور در نظر دارد مقدار ۱۰۰ تن کاغذ کرافت ۱۸۰ گرمی و ۱۰۰ تن کاغذ کرافت ۱۲۰ گرمی مورد احتیاج خود را از طریق مناقصه خریداری نماید . متقاضیان میتوانند جهت اطلاع از شرایط مناقصه و تحویل نمونه کاغذ مورد نظر به اداره تدارکات کارخانه مراجعه نمایند .

آ۳۱۷۹۵ ۱ـ۲

آگهی

شرکت سهامی کارخانجات قند و شکر نیشابور در نظر دارد مقدار ۱۰۰ تن کاغذ کرافت ۱۸۰ گرمی و ۱۰۰ تن کاغذ کرافت ۱۲۰ گرمی مورد احتیاج خود را از طریق مناقصه خریداری نماید . متقاضیان میتوانند جهت اطلاع از شرایط مناقصه و تحویل نمونه کاغذ مورد نظر به اداره تدارکات کارخانه مراجعه نمایند .

آ۳۱۷۹۵ ۱ـ۲

آگهی

شرکت سهامی کارخانجات قند و شکر نیشابور در نظر دارد مقدار ۱۰۰ تن کاغذ کرافت ۱۸۰ گرمی و ۱۰۰ تن کاغذ کرافت ۱۲۰ گرمی مورد احتیاج خود را از طریق مناقصه خریداری نماید . متقاضیان میتوانند جهت اطلاع از شرایط مناقصه و تحویل نمونه کاغذ مورد نظر به اداره تدارکات کارخانه مراجعه نمایند .

آ۳۱۷۹۵ ۱ـ۲

طلا

بهلوی	۸۷۰
نیم بهلوی	۴۴۵
ربع بهلوی	۲۶۵
شمش طلا هر مثقال	۴۳۰
پانزده مناتی قدیم	۱۶۵۰
ده مناتی قدیم	۹۹۰
پنج مناتی قدیم	۴۶۰
یك تومان مسکوك نقره قدیم	۱۳۰
یك تومان مسکوك نقره جدید	۲۷٫ـ
زرّ قدیم	۷۴۰
لیره عثمانی قدیم	۶۹۰
ادوارد	۷۸۰
بیست دلاری قدیم	۳۵۵۰
دلار مکزیکی قدیم	۴۶۰۰
اشرفی قدیم	۳۳۰

این هفته

در اطلاعات هفتگی

نیازمندیها

استخدام

بیك نفر پزشك دوم که دارای پروانه طبابت باشد برای صبح و بعدازظهر مورد احتیاج است واجدین شرایط با تلفن ۷۳۷۷۷ از ساعت ۶ تا ۸ بعدازظهر تماس بگیرند.

آ۱۷۵۷۳ ۱ـ۲

موسسه مهندسین مشاور

احتیاج بمهندسینی که فارغ‌التحصیل دانشکده در رشته های مهندس مکانیك و مهندسی تولید باشند دارد .

متقاضیان بایستی دارای برك معافی و یا برك خاتمه خدمت بوده و همچنین علاقمند در رشته مهندسی بهداشت عمومی باشند درخواست ها بایستی بانگلیسی و باعکس براهنمای شماره ۴۲۲ روزنامه اطلاعات ارسال گردد .

۱ـ۲ آ۱۷۵۰۷

آگهی استخدام

نقشه کش Structural

نقشه کش Structural که حداقل ۴ سال نزد موسسه مهندسین مشاور کار کرده و متخصص باشد با حقوق مکفی در تهران استخدام میشود با صندوق پستی ۱۴۲ تهران مکاتبه شود مشخصات کامل ارسال دارند .

۱ـ۳ آ۱۷۳۹۷

حقوق ثابت با مزایا

موسسه راه سلامت مجددا جهت پنجمین دوره امور نمایندگی بعده‌ای بانو و دوشیزه و آقای تحصیل کرده نیازمند است بعداز ظهر ها از ساعت ۴ الی ۷ بعداز ظهر مراجعه شود .

شاهرضا چهارراه کالج کوچه اقبالی شماره ۱۵

۱ـ۲ آ۱۷۵۶۱

مهندس راه وساختمان

که دارای تجربه عملی در کارهای لوله کشی و بتون باشد برای نظارت براجرای پروژه‌ها در شهرستانها مورد احتیاج موسسه مهندس مشاور می‌باشد .

طالبین خلاصه سوابق تحصیلی و کاری خودرا به راهنمای شماره ۴۲۱ روزنامه اطلاعات ارسال فرمایند .

۱ـ۳ آ۱۷۴۶۱

یکنفر مهندس ساختمان

با حداقل پنج سال سابقه کار ساختمانی استخدام میشود. علاقمندان بین ساعت ۵ و ۷ بعداز ظهر بشرکت سهامی جنرال مکانیك خیابان تخت جمشید غرب میدان کاخ ـ خیابان کیوان ساختمان جنرال مراجعه کنند .

۱ـ۲ آ۱۷۶۷۳

آگهی استخدام

بانك سپه به پنج نفر لیسانسیه زبان انگلیسی و پنج نفر لیسانسیه حقوق واقتصاد احتیاج دارد که ازطریق مسابقه انتخاب خواهد کرد .داوطلبان باید واجد شرایط زیر باشند .

۱ـ دارا بودن مدرك تحصیلی لیسانس.

۲ـ دارا بودن برك معافیت نظام وظیفه یا برك خاتمه خدمت (معافیت پزشکی مورد قبول نخواهد بود)

۳ـ تندرستی داوطلبان باید مورد گواهی بهداری بانك قرار گیرد .

حداکثر سن ۳۵ سال .

داوطلبان میتوانند با در دست داشتن مدارك تحصیلی و یك قطعه عکس تا آخر وقت اداری روز پانزدهم آذرماه ۱۳۴۳ باداره کارگزینی بانك مراجعه وثبت نام نمایند .

بانك سپه

۱ـ۲ آ۱۷۵۶

حسابدار

چند نفر حسابدار دیپلمه باتجربه کافی ودفترچه پایان خدمت استخدام میشود .

به آدرس شوش شرقی کارخانه ارج مراجعه فرمائید .

آ۳۱۷۲۸

جویای کار

دانشجو. خوشخط تاحدودی

وارد بامور حسابداری و بایگانی برای بعداز ظهر ها آماده تدریس ریاضیات سیکل اول در آموزشگاه ها ویا انجام هرنوع کار دیگر درسایر موسسات میباشد براهنمای شماره ۴۲۵ اطلاعات مراجعه شود .

۱ـ۲ آ۱۷۶۷۵

یکنفر راننده دو شخصی

که اطلاعاتی نیز در ماشین های کشاورزی و مرغداری دارد جویای کار است براهنمای شماره ۴۲۴ اطلاعات مراجعه فرمائید .

آ۱۷۶۵۹

جوانی دارای گواهی نامه

سوم متوسطه با داشتن برك معافی نظام وظیفه جویای کار است به آدرس اهواز ـ صندوق پستی ۱۹ مکاتبه شود

جوانی باسواد وسابقه‌خوب

دارای گواهینامه رانندگی پایه ۲ شخصی جویای کار است لطفا بدفتر راهنمای روزنامه اطلاعات شماره ۳۹۴ مراجعه فرمائید .

آموزشگاه‌ها

آموزشگاه عالی خیاطی اندیشه

زیر نظر مستقیم بانو یوسفی با سابقه ترین استاد متد گرلاوین عباس آباد سی متری نظامی نبش فرح تلفن ۶۲۷۵۴۸

آموزشگاه عالی خیاطی موزون

دوره کامل خیاطی درمدت کوتاهی با متد گرلاوین شاهرضا پل چوبی ۷۵۶۲۲۶

۱ـ۱۰ آ۳۱۵۱

آموزشگاه عالی خیاطی بهارنو

با متد گرلاوین برای دوره جدید هنرجو میپذیرد ـ تجریش خیابان دزاشیب سه‌راه نیاوران

آ۳۱۵۹ ۱ـ۱۵

هنرستان خیاطی ، گلسازی وآرایش

مهران شاهپور اول ارامنه ۵۳۹۴۱

۱ـ۶ ۲ آ۳۱۸۴

کلاس رقص

درکلاس رقص ژاکلین انواع رقصهای سالنی اسپانیولی ـ هاوائی شرقی و ورزشهای مخصوص تناسب اندام بانوان را بیاموزید .

خیابان شمیران قدیم باغ صبا ایستگاه سلیم کلاس ژاکلین

۱ـ۴ آ۳۱۹۷

کلاسهای شبانه دختران

دبیرستان همایون

برای تمام کلاسهای ابتدائی و متوسطه (ادبی ـ ریاضی و طبیعی) ثبت نام می نماید

نشانی : خیابان شاهرضا مقابل دانشگاه ـ تلفن ۴۴۵۳۲

تدریس خصوصی

دانشجویان پزشکی برای تدریس خصوصی آماده‌اند . تلفن ۷۵۹۲۰۹ـ ۴۴۴۲۶

۱ـ۲ آ۱۷۶۴۱

تدریس خصوصی ورایگان زبان انگلیسی

دانشجو نیز از کتب و دروس کالج انگلستان استفاده کرده و پس از اتمام دوره موفقیت در امتحانات با خذ گواهینامه زبان از کالج انگلستان نائل میگردد . تدریس مجانا انجام میشود .

دارالترجمه آقائی مخبرالدوله اول کوچه سینما دنیا تلفن ۳۰۴۳۱۴

۱ـ۳ آ۳۲۰۳

آموزشگاه‌ها

آموزشگاه رانندگی فرهنگ

شاهرضا نرسیده به پل چوبی ۷۵۶۲۱۳

۱ـ۳۰ آ۱۸۵ ۳

آموزشگاه رانندگی جهان

شاه چهارراه باستان ۴۷۱۸۱

۱ـ۱۵ آ۳۲۰۲

هنرکده فنی پرنده آبی

یکدوره کامل رانندگی فقط ۲۵۰ تومان مضافا اینکه محل تمرین در زمین فداج جنب بیمارستان مسلولین (بوعلی) نمی باشد تلفن ۷۳۴۴۲

آ۳۲۲۷

یکدوره کامل رانندگی فقط ۲۵۰ تومان هنرکده پرنده آبی ۷۳۴۴۲

۱ـ۱۳ آ۳۲۲۸

گم شده

یك برك سفته بمبلغ

چهل هزار ریال حواله کردفر بانعلی ابوالقاسمی سر رسید ۲۵٫۱۲ر۴۳ و بامضای اکبر حاج علی اکبر مفقود گردیده ازدرجه اعتبار ساقط .ضمنا یابنده به اتحادیه قصابها مسترد داشته و مژدگانی دریافت دارد .

آ۱۷۶۵۵

شخصی که دارای تحصیلات

عالیه در فیزیك وفن از دانشگاه‌های تهران ، امریکا و انگلستان میباشد دریکی از شرکت های بزرك داخلی وخارجی جویای کاراست طالبین بشماره ۴۲۳ راهنمای روزنامه اطلاعات مراجعه فرمایند .

۱ـ۲ آ۱۷۶۲۹

راننده پایه ۲ شخصی

باسواد خدمت کرده آماده کار هستن ۲۷۹۲۷

۱ـ۲ آ۱۷۶۲۷

گچ گیر آب

برای جلوگیری از گرفتن لوله های ساختمان و اثر گچ موجود در آب و دیگر مضرات آب سنگین گچ گیر برای هر خانه لازم است

تلفن : ۴۷۱۶۸ ـ ۴۷۱۶۷

اصفهان

جلوگیری از ادامه تحصیل!

جوانی رابجنون موقت دچار ساخت

جوانی که همه خیال میکردند دیوانه است با کوشش پزشکی از رفتن بتیمارستان نجات یافت . جریان طبق گزارش خبرنگار ما در اصفهان بدین قرار است :

غلام ۱۵ ساله فرزند محمدرحیم ساکن سمیرم علیا تا کلاس ششم ابتدائی درس خوانده بود و علاقه زیادی داشت که مثل سایر جوانان دنبال تحصیل خویش را بگیرد ولی پدرش بعلل مختلف از تصمیم پسرش جلوگیری کرد و در نظر داشت غلام را برای کمک به خرج خانواده در یک دکان بقالی مشغول کار کند ، غلام بخلاف میل باطنی خود چند روزی پیشنهاد پدر را پذیرفت ولی علاقه‌ای به کار نداشت و ناراحتی از ترک تحصیل اندک اندک در روحیه او اختلالاتی ایجاد کرده بود تا جائی که روز ها این پسر تحت تاثیر افکار خود در منزل عصبانی می شد و اثاثیه منزل را در مقابل چشم پدر و مادرش می شکست و به آنها فحاشی می نمود . رفتار او در کوچه و خیابان نیز غیر طبیعی بود ، لباس خود را پاره می کرد و در مغازه بقالی حاضر نمی شد . بالاخره پدر غلام که یقین کرده بود پسرش دیوانه است جریان را به ژاندارمری اطلاع داد و غلام پس از انجام تشریفات قانونی بدادستان اصفهان معرفی گردید

آقای دکتر نصیری : اظهار داشت بسیاری از جوانها هستند که در مقابل شکست های زندگی شدیدا ناراحت شده و بهمین گونه اختلالات عصبی دچار می شوند و چنانچه سریعا نسبت بمعالجه آنان اقدام شود هیچگونه خطری در میان نیست .

دادستان اصفهان مراتب را به آقای دکتر نصیری رئیس بیمارستان امین وپزشک قانونی اطلاع داد ولی آقای دکتر نصیری پس از یکساعت معاینه ازغلام اظهار نظر نمود که غلام دیوانه نیست بلکه به اختلالات عصبی دچار شده و علت آنرا باید فهمید تا نسبت بمعالجه آن اقدام شود . پدر غلام علت این موضوع را که همان جلوگیری از ترک تحصیل او بود فاش ساخت و قول داد که اورا به دبیرستان بگذارد غلام باشنیدن این حرف پدرش را در آغوش گرفت و گفت احساس می کنم که هیچگونه کسالتی ندارم.

آنها که بالهریمن جهل میجنگند

اینها سربازانی هستند که دسته دسته وفوج‌فوج بجبهه میروند امانه جبهه یك جنك مادی بلكه یك‌جنك معنوی . اینها بجنك جهل میروند تا این‌دشمن دون‌را از بین‌ببرند‌ورا بنورعلم‌ومعرفت روشن سازند . سلاح این سربازان در این پیکار مقدس علم وصداقت وپشتکار است ومسلما در این جنك پیروزی باعلم وشکست بااهریمن جهل ونادانی خواهد بود. خبرنگارما در نجف‌آباد ضمن ارسال عکس بالا مینویسد این روزها بهریك از قراء نجف‌آباد که‌وارد میشویم می‌بینیم که با فعالیتهای سپاهیان دانش احتیاجات عموم مردم روستا تامین و نقائص برطرف گشته است . مردم روستاها نیزسپاهیان‌دانش‌را گرامی‌میدارند

جشن میلاد

خبرنگار ما در تیران گزارش می دهد: روز سیزدهم ماه‌رجب بمناسبت سالروز میلاد باسعادت شاه مردان علی‌بن ابیطالب‌علیه السلام‌شهر داران با تزئیناتی که‌از طرف مردم بعمل آمده بود جلوه خاصی داشت .در این روز از طرف مردم جشن های باشکوهی‌در گوشه‌وکنار شهربرگزار گردید و گروهی از طبقات مختلف مردم درآن جشن ها شرکت جستند.

فوت بانوی نیکوکار

خبرنگار ما در نجف آباد‌گزارش میدهد : چند روز پیش بانو تدین فتحی یکی از بانوان نیکوکار وخیر اندیش نجف آباد درگذشت . فوت این بانوی خیر که دستگیر بینوایان بود موجب تاثر عمومی گردید وبهمین مناسبت مجالس ترحیمی برگزارشد.

اطلاعات : درگذشت بانو تدین‌موجب تاثر و تاسف گردید . ما این‌مصیبت مولمه را بعموم اهالی نجف آباد . بخصوص بازماندگان آن مرحومه تسلیت میدهیم .

تقاضای رانندگان

خبرنگار ما در اردکان گزارش میدهد : چند روز پیش عده‌ای از رانندگان اردکان و یزد در دفتر نمایندگی اطلاعات حضور یافتند و ضمن اظهار ناراحتی از خرابی راه اردکان یزد اظهار داشتند : راه سرتاسری اردکان یزد از راه های مهم استان اصفهان است و خرابی آن موجب ناراحتی اکثر رانندگان است جا دارد نسبت بمرمت این جاده اقدام شود .

۳ خبر از ۳ شهر

بهای نان در چادگان روز بروز گران میشود

وضع برق خوانسار از آغاز تاسیس تاکنون نامطلوب است

همایونشهر حتی یك میدان ورزشی ندارد

* خوانسار : چند سال است که درخواف شرکت برق تاسیس شده ولی در تمام این مدت همیشه مردم ازوضع برق شکایت داشته‌اند . در سال گذشته بمنظور بهبود این وضع بین شهرداری خوانسار و سازمان برنامه قرار دادی منعقد شدولی چون این قرار داد نیز تاثیری در بهبود وضع برق نداشت مردم طی تلگراف هائی که بمقامات مسئول نمودند تقاضای رسیدگی باین وضع را کردند .اخیرا آقای مهندس وطنیان از طرف سازمان برنامه وارد خوانسار شد و مشغول رسیدگی به خواسته های مردم شد.

***

* چادگان : مدتی است بهای نان در چادگان گران میشود واین موضوع مردم را سخت ناراحت ساخته است . البته خشکسالی و سرمای سال گذشته زیان فراوانی بمحصولات مزروعی این بخش وارد ساخته واین گرانی نان بهمان جهت است ولی دهقانان این منطقه که زیان دیده‌اند نمیتوانند این گرانی را تحمل کنند . چادرند اولیای امور دراین خصوص توجه بیشتری مبذول داشته و این گرانی را برطرف سازند .

* همایونشهر : عده‌ای از دانش آموزان دبیرستان های همایونشهر بدفتر نمایندگی اطلاعات آمدند و اظهار داشتند: در تمام‌شهرهمایونشهر حتی یك میدان ورزشی برای ماداتش آموزان موجود نیست و این موضوع موجب رکود امور ورزشی این بخش می شود . البته نامه هائی‌دراین‌مورد برای مقامات مسئول ارسال‌داشته‌ایم ولی تاکنون دراین‌مورد اقدامی بعمل نیامده است . یکبار دیگر از اولیای امور تقاضای رفع این نقص بزرك را داریم

اسفالت راه

بموجب گزارش خبرنگار ما در اصفهان اخیرا اسفالت راه بیست کیلو متری نجف آباد ـ تیران بپایان رسید .

ضمنا ۵ کیلو متر دیگر از راه اصفهان به نائین اسفالت گردید . بدین ترتیب تاکنون ۶۳ کیلو متر از راه اصفهان به نائین اسفالت‌شده است .

طوفان

یکشنبه روز تیران را تیره وتار کرد

گزارش خبرنگار ما در تیران حاکی است : چند روز پیش ناگهان ابر های عظیمی آسمان تیران رافرا گرفت وبدنبال آن طوفان شدیدی روی داد . باوقوع این طوفان گردو غبار ناراحت کننده فضای شهر را پر ساخت وچند ساعت آسمان تیره‌و تاربود. پس از ۲۴ ساعت طوفان و گردو خاك فرو نشست و آسمان صاف و خالی‌از ابر شدولی حتی یکقطره باران هم نبارید در حالیکه درچنین هوائی مردم انتظار باران را داشتند . فعلا هوای تیران سرد شده است .

۴ خبر از اردستان

* آقای محمد هاشمی سپاهی دانش قریه کچورستاق اردستان بمناسبت فعالیت های فراوانی که در زمینه تامین احتیاجات عمومی قریه مذکور بعمل آورده است از طرف مدیریت کل فرهنك استان مورد تقدیر قرار گرفت .

***

* شورای پیشاهنگی شهرستان اردستان چند روز قبل بمناسبت دوازدهمین سال نهضت پیشاهنگی وشروع هفته کارنیك تشکیل جلسه داد .

در این جلسه آقای ظفری درباره پیشرفت امور پیشاهنگی سخن گفت. سپس آقای حاتمی رئیس فرهنك پیرامون هفته کار نیك مطالبی بیان داشت .

***

* اخیرا از طرف آقای ظفری فرماندار اردستان دستور رفع نقائص و تامین احتیاجات استادیوم ورزشی این‌شهرستان صادر شد .

***

رئیس اصلاحات ارضی

خبرنگار ما درشهر کرد گزارش میدهد اخیرا آقای مهندس محمد رهقی بسمت رئیس اداره کشاورزی و عمران و اصلاحات ارضی چهارمحال و بختیاری منصوب شد وپس از ورود بشهر کرد مشغول کار گردید .

چون مدت تسلیم اظهار نامه‌های قانونی مربوط بمرحله دوم قانون اصلاحات‌ارضی‌در منطقه چهارمحال و بختیاری در شرف اتمام است بدستور آقای مهندس رهقی کلیه کارکنان اداره اصلاحات ارضی از صبح تا ده شب فعالیت میکنند .

مدیر کل ثبت در شهر کرد

امور جاری ثبت را بررسی کرد

رئیس ثبت شهرکرد چهل هزار ریال پاداش گرفت

خبرنگار ما در شهرکرد گزارش میدهد چندروز پیش آقای سلحشور مدیرکل ثبت بدون اطلاع قبلی وارد شهرکرد شدو یکسره درمحل اداره ثبت حضور یافت ، آقای سلحشوریس ازورود باداره ثبت از دوایر بایگانی و حسابداری بازدید کردوسپس دراطاق آقای رئیس ثبت امور جاری را مورد بررسی قرارداد . چون مقداری از کار های مربوط باصلاحات ارضی بعلت کمی کارمند معوق مانده‌بود مدیرکل ثبت دستور دادکه امور معوقه تایك هفته دیگر انجام شودو بمنظور تکمیل کارمندان این اداره پنج‌نفر کارمند ازشعب‌تابعه باین شهر انتقال یابند. چون محل اداره ثبت شهرکرد نیز مناسب نبود آقای سلحشور دستور داد محل مناسبی درنظرگرفته شود. ضمنا چون درآمد اداره ثبت‌شهرکرد، بامالاحظه ششماهه مشابه سال‌گذشته افزایش یافته‌بود از طرف‌مدیر کل ثبت مبلغ چهل هزار ریال پاداش به رئیس ثبت شهرکرد داده شد .

۴ خبر از اردستان

* از طرف مدیر کل فرهنك استان اصفهان اخیرا آقای امیر حسین عامری یکی از نیکوکاران اردستان بسبب همکاری با سپاهی دانش یکی از قراء و فعالیت های عمرانی مورد تقدیرقرار گرفت .

نان

ارزان شد

خبرنگار ما در مبارکه اطلاع میدهد اخیرا نرخ نان در مبارکه افزایش یافته بود و مردم از این حیث ناراحت بودند .

چند روز پیش‌بهای نان از کیلوئی ده ریال به ۸٫۵ ریال تقلیل‌یافت. این‌امرموجب‌خشنودی اهالی‌مبارکه شده است.

ورود بازرس

اخیرا از طرف وزارت بهداری‌آقای دکتر شروین بمنظوررسیدگی‌بوضع بهداری یزد وارد این شهرستان شد و پس از چند روز بررسی به تهران مراجعت نمود .

درماه گذشته این دومین‌بازرسی است که از بهداری یزد بعمل‌آمد.

گرانی نان

خبرنگار ما در تیران گزارش می دهد اخیرا نرخ‌نان در تیران‌افزایش یافته و مردم ازاین حیث درناراحتی افتاده‌اند . گرانی گندم در اینموقع که توزیع گندم بین کشاورزان‌ادامه دارد بیدلیل بنظر میرسد و جای‌آن دارد‌که اولیای امور برای رفع این گرانی اقدام نمایند .

بیماری ماکیان

خبرنگار ما در تیران مینویسد از چندی پیش بیماری مرموزی بین مرغان خانگی منطقه تیران شیوع یافته و تاکنون تعداد زیادی ازمرغان براثر ابتلاء باین بیماری از دست رفته‌اند . چند روز پیش عده‌ای از اهالی تیران بدفتر نمایندگی اطلاعات آمدند و ضمن اظهار ناراحتی ازبروز این بیماری گفتند : از اولیای امور تقاضا داریم هرچه‌زودتر در مورد معالجه مرغان و جلوگیری ازشیوع این بیماری اقدام کنند .

۲ قریه روشن میشود

خبرنگار ما در مبارکه اطلاع می دهد اخیرا قراء دهنوو شیخ آبادکه در مجاورت مبارکه قرار دارند از شهرداری مبارکه تقاضا کردند که برق آن نقاط از این بخش تامین گردد . اینموضوع مورد موافقت شهرداری مبارکه قرار گرفت و بمتقاضیان دهکده های مذکور کنتور برق داده شد برق‌این‌روستاها بزودی روشن خواهد گردید .

توضیح پست

اداره اطلاعات ومطبوعات وزارت پست و تلگراف و تلفن درباره خبری که‌چندی‌قبل پیرامون‌خرابی وضع‌پست ایزیچه در همین صفحه‌درج گردید توضیح میدهد: متصدی صندوق‌پست دیزیچه هفته‌ای دوبار باداره پست و تلگراف وتلفن اصفهان مراجعه‌ونامه های صندوق مذکوررا دریافت‌مینماید. باوجود این بمامور مذکور تذکرداده شد که‌درتوزیع نامه های مردم‌مراقبت بیشتری بنماید .

چند خبر خلاصه

یزد : وضع پست یزد ـ عقدا رضایتبخش نیست و با اینکه‌فاصله میان این دوشهر فقط ۱۲۰ کیلومتر است معهذا نامه ها و امانات پستی باتاخیر بدست صاحبان آن میرسد . مردم تقاضای رسیدگی دارند .

***

تیران : عده‌ای از اولیای دانش‌آموزان مدارس تیران بدفتر نمایندگی اطلاعات آمدند و گفتند : نمایندگی فرهنك کرون وسیله نقلیه ندارد و بهمین جهت نمیتواند بخوبی به‌آموزشگاه های روستاها رسیدگی نماید . تقاضا داریم یکدستگاه اتومبیل جیپ برای این منظور در اختیار فرهنك گذاشته‌شود.

***

مبارکه : از طرف وزارت کار و امور اجتماعی دونفر مهندس نقشه‌بردار وآمارگیر وارد مبارکه شدند و باآقای حریریان کفیل شهرداری ملاقات کردند .

***

هرند : اخیرا از طرف بانك اعتبارات کشاورزی و عمران روستائی بمنظور آمارگیری از کشاورزان هرند جهت توزیع گندم بین آنها وارد هرند شدند . بقرار اطلاع مقدار ۵۳۰ تن گندم بکشاورزان این ناحیه اختصاص داده شده است .

***

اصفهان : آقای محمد مدرس صادقی رئیس حسابداری اداره‌قند وشکر اصفهان باحفظ سمت بمعاونت آن اداره منصوب و مشغول کارشد .

***

مبارکه : آقای دکتر حکمی پزشك بهداری «دهنو» از توابع مبارکه از این ناحیه انتقال یافت و بجای ایشان آقای دکتر خرمائی بسمت رئیس بهداری دهنو منصوب گردید .

***

تیران : از طرف اداره ترویج کشاورزی استان اصفهان چندحلقه فیلم درباره جشن نوروزی درحضور اعلیحضرت همایونی و والاحضرت ولایتعهد در تیران نمایش داده شد .

***

هرند : انتخابات انجمن عمران قصبه «ورزنه» از توابع هرندانجام شد وآقای دکتر حقیقت بریاست این انجمن تعیین گردید.

***

مبارکه : از طرف اداره پست وتلگراف استان وسیله ماموران اداره پست و تلگراف مبارکه چندین صندوق پستی در روستاهای تابعه این‌بخش نصب شد .

***

هرند : بنابه‌پیشنهاد آقای توکلی بخشدار هرندوموافقت آقای استاندار و ابلاغ وزارت کشور آقای مدرس اسفه‌ای نماینده فرهنك بسمت نماینده وزارت کشور در کمیسیون حل‌اختلاف منصوب ومشغول کار شد .

***

تفت : بدستور آقایان انوری حسابدار شهرداری و اکبر دهقان سرپرست بهداشت تفت توسط یکنفر زائدارم از کلیه مغازه های شهربازدید بعمل آمد و در مورد رعایت بهداشت و رفع سد معبر بمغازه‌داران دستوراتی داده شد .

***

تیران: چند روز پیش بین عده‌ای از گله‌داران تیران واسفیدواجان در ناحیه «تنك‌برزگله» برسر آغل‌بندی نزاعی درگرفت . این‌جریان ازطرف اعضای خانه انصاف تیران مورد بررسی قرار گرفت و باقدامات ایشان رفع اختلافات بعمل آمد .

علم یا ثروت؟

نمایشنامه‌ای که دوشیزگان هنرمند اجرا کردند

خبرنگارما در یزد گزارش میدهد چند روز پیش از طرف دانش‌آموزان دبیرستان شهناز پهلوی یزد جشنی برپاشد که در آن گروهی از اولیای دانش آموزان حضور داشتند . دراین جشن نمایشنامه جالبی در سه پرده توسط دوشیزگان هنرمند اجرا گردید که «علم یا ثروت» نام‌داشت .دراین نمایشنامه سرانجام علم برثروت پیروزی یافت و تماشاچیان دوشیزگان هنرمند را مورد تشویق قرار دادند . در پایان این جشن آقای رهائی رئیس فرهنك از زحمات بانو عشرت وزیری رئیس دبیرستان شهناز ، بانوفرنگیس صدریه رئیس دبیرستان اشرف وبانو مشتاق رئیس دبیرستان ایراندخت تقدیر کرد . عکس بالا صحنه‌ای از نمایشنامه مذکور را نشان میدهد.

معرفی کردند

سپاهیان دانش‌دوره‌اول که‌دوره چهارماهه تکمیلی خودرا گذرانیده‌اند چندروز پیش خودرا بفرهنك اردستان معرفی کردندو در قرائی که‌سابقاانجام وظیفه مینمودند مجددا مشغول کار شدند .

با پرداخت قریب ۸ میلیون ریال وام

پیشرفتی در کشاورزی اصفهان بوجود آمد

طرح حفرچاههای عمیق رایگان وغیر رایگان دردست مطالعه است

خبرنگارما در تیران مینویسد ، بانك اعتبارات کشاورزی و عمران روستائی اصفهان در آبانماه گذشته مبلغ چهار میلیون ونهصد هزارریال وصولی داشته ودر همین ماه مبلغ هشت میلیون وششصد وبیست‌و هشت هزارریال وام بکشاورزان پرداخته است، ضمنا بقرار اطلاع دواکیپ‌سیار بانك یکهزار ودویست و هفتاد وشش تقاضای وام کشاورزان روستاهاتابعه اصفهان رادر محل مورد رسیدگی قرارداده و پس‌از رسیدگی بمیزان پنج میلیون وچهارصد ویازده هزار ریال وام به‌آنان پرداخته‌اند .

خبرنگار ما میافزاید: درآبانماه گذشته همچنین مبلغ ده میلیون و هفتاد هزارریال وام ازمحل اعتبارات سازمان برنامه بمنظور حفر یك‌حلقه چاه‌عمیق پرداخت شده وطرح حفرچاه های عمیق رایگان‌وغیررایگان درشهر های تابعه نیز مورد بررسی قراردارد. پرداخت این وامها موجب پیشرفت امور کشاورزی دراصفهان و توابع گردیده و دهقانان از کمکهای مفید اولیای امور اظهار سپاسگزاری وحق شناسی مینمایند .

برای تامین برق یك دهکده

مردم چهل در صد کمك کردند

۶۰ درصد بقیه ازطرف اداره عمران تامین خواهدشد

بطوریکه خوانندگان ارجمند استحضار دارند اخیرا از طرف‌اداره عمران اعلام شد چنانچه از طرف اعضای انجمن ده قریه‌ای برای‌تامین احتیاجات عمومی آن دهکده معادل چهل درصد هزینه لازم جمع آوری شود شصت درصد بقیه را اداره عمران خواهد پرداخت . خبرنگار ما در یزد گزارش میدهداخیرا بافعالیت و راهنمائی آقای یدالله فرمانبشی دهیار واعضای انجمن عمرانی قریه «گردفرامرز» مبلغ سیصد هزارریال از اهالی جمع آوری و بیکی ازبانك ها سپرده شد تا معادل شصت در صد بقیه از طرف اداره عمران کمك شود و از محل این اعتبار نسبت به خرید کارخانه برق برای قریه مذکور اقدام شود. چند روزقبل آقای‌مهندس منصوری نماینده اعزامی‌عمران‌استان اصفهان وارد یزد شدو از قریه گرد فرامرز بازدید کرد . پس از این بازدید آقای مهندس منصوری گفت که هزینه تامین برق این قریه در حدود ششصد و هشتاد هزار ریال است که اهالی حاضرند چهل درصد آنرا بپردازند . فعلا اینموضوع از طرف اداره‌عمران استان تحت‌رسیدگی است .

مجلس تودیع

گزارش خبرنگار ما در نجف‌آباد حاکی‌است بمناسبت انتقال آقای کشمیری رئیس شهربانی نجف آباد مجلس تودیعی‌از طرف آقای پاکدامن فرماندار درسالن ششم بهمن این شهرستان برپا شد . دراین مجلس ابتدا آقای حسین شایگان از طرف اهالی از خدمات سابق آقای کشمیری قدردانی کرد . آنگاه آقای فرماندار دراین زمینه سخن گفت و هدایائی که قبلا تهیه شده بود به رئیس‌سابق شهربانی داد .

تیران

دبستان تدین تیران از طرف آقای محمدعلی پرورش مدیر دبستان تشکیل شد . دراین جلسه که‌عده‌ای ازاولیای دانش‌آموزان شرکت داشتند ابتدا آقای پرورش پیرامون دوباب اطاقهای نیمه‌تمام این دبستان سخن گفت و قرار شد هریك ازاولیای دانش آموزان مبالغی کمك کنند تاقبل ازفرارسیدن زمستان نسبت به تکمیل کلاسهای مذکور اقدام شود ضمنا مبلغ ده هزار ریال از طرف فرهنك نجف‌آباد به‌تکمیل این‌کلاس ها کمك شده است .

انجمن همکاری خانه و مدرسه

داران : بمنظور تعیین اعضای انجمن همکاری خانه‌و مدرسه‌دبیرستان دخترانه پروین اعتصامی داران چند روز پیش جلسه‌ای با حضور اولیای‌دانش آموزان در محل دبستان تشکیل شد . دراین جلسه پس از مذاکرات‌لازم درباره اهمیت تشکیل انجمن های خانه‌و مدرسه برای تعیین اعضای هیئت رئیسه اخذرای بعمل آمد ودر نتیجه آقای جوادپرندی خبرنگار اطلاعات بسمت رئیس ، تقی کلانتری نایب رئیس ، حدادی خزانه‌دار ، حاج حسن شیخی منشی و آقایان حاج حسن یزدانی و علی شریفی بسمت عضو هیئت رئیسه انجمن تعیین گردیدند .

چند روز پیش جلسه انجمن همکاری خانه ومدرسه دبستان تدین تیران از طرف آقای محمدعلی پرورش مدیر دبستان تشکیل شد . دراین جلسه که‌عده‌ای ازاولیای دانش‌آموزان شرکت داشتند ابتدا آقای پرورش پیرامون دوباب اطاقهای نیمه‌تمام این دبستان سخن گفت و قرار شد هریك ازاولیای دانش آموزان مبالغی کمك کنند تاقبل ازفرارسیدن زمستان نسبت به تکمیل کلاسهای مذکور اقدام شود ضمنا مبلغ ده هزار ریال از طرف فرهنك نجف‌آباد به‌تکمیل این‌کلاس ها کمك شده است .

تشکیل خانه‌های انصاف

اخیرا بامعاینه‌های اداری‌وبررسی رئیس دادگستری و جعفر قلی حکیمی بخشدار حومه شهرکرد دردهکده‌های سامان ،چالشتر، بن و پردنجان‌خانه های انصاف تشکیل شده است .

دریافت اظهارنامه

بنابگزارش خبرنگار ما درداران طی یکماهه آبان گذشته ۲۹۱۲ نفر از مالکان فریدن در اداره اصلاحات ارضی این شهرستان حضور یافته وبرك اظهارنامه‌دریافت داشته‌اند . ضمنا اکیپ های منظم بانك اعتبارات کشاورزی و عمران روستائی هم‌اکنون در روستاهای تابعه فریدن مشغول آمارگیری از دهقانان وتوزیع گندم بین آنان هستند .

دکتر سید اسدالله هانی
طبیب امراض پوست ومقاربتی
نشانی کوچه تاتر سپاهان

زیر آسمان شهر ما

اصفهان در محاصره گدایان

یکی از مناظر متاثر کننده شهر اصفهان تکدی عده‌ایست که از حیث‌ظاهر هیچگونه شباهتی بسائل ندارند . این افراد در کوی وبرزن باسر و وضع آراسته جلوی افراد را میگیرند و با لهجه‌ای محلی میگویند که اهل دیار دیگری هستند و برای رفتن بشهر خود احتیاج مختصری بپول دارند اما اگر شما از وضع آنها ناراحت شده و به آنها خرج سفر دادید روز بعد دریکی دیگر از خیابانها ممکن است با همین شخص مواجه شوید و همان حرفها را تحویل بگیرید !

ـ آقا مسافرم ، از شهر و دیار خود وامانده‌ام و اکنون پول ندارم که شهر خود بروم .

چند روز پیش بایکی از همین‌گونه متکدیان برخوردم . او از من تقاضای کمك کرد و من او را بشهرداری راهنمائی کردم و گفتم که شهرداری بودجه‌ای برای مسافران بازمانده دارد ولی او از رفتن بشهرداری طفره رفت و خلاصه یکوقت متوجه شدم که از گدای شیکپوش خبری نیست .

این وضع واقعا در شهری چون اصفهان که‌اکثراوقات‌موردبازدید جهانگردان و هیئت های رسمی کشورهای خارجی است خوش‌آیند نیست و ممکن است در خارجیان تاثیر نامطلوبی برجای گذارد لذا جا دارد مقامات مسئول در این مورد توجه بیشتری مبذول دارند و بابکار گماردن این متکدیان موجبات سرافکندگی اصفهانیان را برطرف سازند .

«اصفهان ـ احمد»

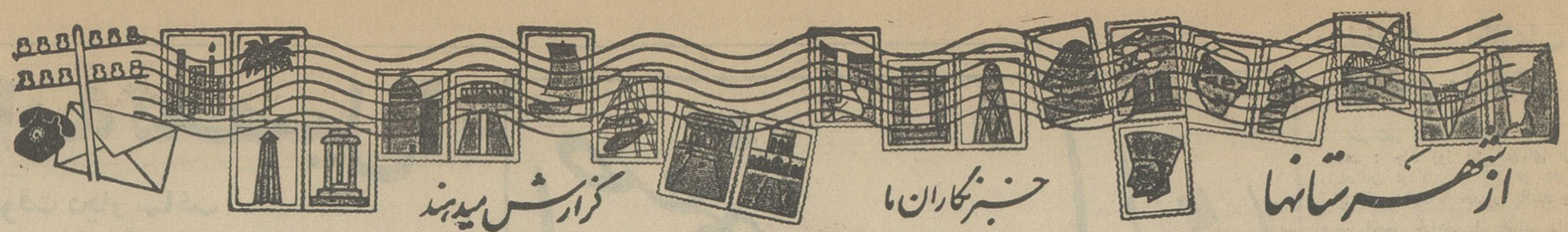

عشایر فارس، برای بهار آینده از شاهنشاه دعوت کردند

از پیشگاه شاهنشاه استدعا میشود

برای خانواده‌های عشایر در زمینهای «حسین‌آباد» خانه ساخته شود

اخیرا که شاهنشاه وعلیا حضرت شهبانو فرح ومیهمانان ارجمندشان پادشاه وملکه بلژیك برای بازدید وضع زندگی عشایر ، بمیان عشایر «دره‌شوری» فارس رفته بودند،شاهنشاه از آقای «زیاد دره‌شوری» رئیس ایل سئوالاتی راجع بوضع تحصیل عشایر فرمودند که پاسخ داده شد .بیشتر افراد عشایر با علاقمندی خاصی در کلاسهای مبارزه بابیسوادی شرکت میکنند . درزیر چادرهای ایل هشت هزار خانواری «دره‌شوری» ۵۰ کلاس مبارزه بابیسوادی دائر شده وفرزندان عشایر زیرنظر آموزگاران مربوط خواندن ونوشتن را میاموزند و امید میرود تا چند سال دیگر بیسوادی در بین عشایر فارس بکلی ریشه‌کن‌شود.

آقای زیاددره‌شوری‌سپس معروض‌داشت: تشریف‌فرمائی شاهنشاه و شهبانو و میهمانان عالیقدرشان بخانه ما ،افتخار بزرگی برای ما عشایر بود ولی‌چون این مسافرت در فصل پائیز انجام‌شده، عشایر فارس استدعا دارند شاهنشاه برای بهار آینده که مناطق‌عشایری، جلوه‌ای بس‌دل‌انگیز دارد باینمنطقه نزول اجلال فرمایند .

شاهنشاه وعده فرمودند که در صورت داشتن فرصت مجددا باینمنطقه تشریف‌فرما شوند.

بقرار اطلاع عشایر دره‌شوری ، کشکولی ، شش‌بلوکی و فارسی‌مدان بوسیله آقای‌استاندارفارس ازشاهنشاه استدعا خواهند کرد زمین‌های‌حسین آباد برای ساختمان خانه در اختیار عشایر گذاشته شود تا در نزدیك شهرسکونت اختیار کنندوفرزندانشان بتوانند بدبستان ودبیرستان بروند .

در صورت‌موافقت شاهنشاه ، این‌محل باکسب اجازه از پیشگاه معظم‌له«کوی محمدرضا شاه‌پهلوی» نامگذاری‌خواهد شد.

خرس نظم شهر دورود را برهم زد و سرانجام بوسیله مردم کشته‌شد

لاشه خرسی که نظم‌شهر دورود را برهم زددرمیان مامورین شهربانی واهالی دورود .

خرس تنظیم‌الجثه‌ای که‌از ارتفاعات اطراف دورود وارشهر شده‌بود ،برای چند ساعت نظم‌شهر رابرهم زدولی عده‌ای باچوب و چماق خرس راکشته لاشه‌اش را بمعرض تماشای مردم گذاشتند:

خبرنگار ما در دورود مینویسد : این خرس ابتدا وارد خانه‌ای شدولی اهل‌خانه بمشاهدهٔ خرس از منزل‌فرار کردند ومردم را بکمك طلبیدند . بیچاره خرس که‌از هیاهوی مردم‌به وحشت افتاده بود ، روی بام منزل رفت وخود رابکوچه انداخت ویابفرار گذاشت ولی اهالی بامشاهدهٔ آن بهر طرف گریختند و نظم قسمتی از شهر بهم ریخت .

سرانجام عده‌ای کارگر با چوب‌و چماق خرس‌را که‌از ترس داخل خانه دیگری شده‌بود دنبال کردند وباآن جانور بجدال پرداختند . اگرچه چند نفر آنان بر اثر حمله خرس‌مجروح شدند ولی پس‌از یکساعت اورا کشته‌و لاشه‌اش را بمعرض تماشای اهالی گذاشتند .

جاده ۴۰ میلیون ریالی...

چندین دهکده را بهم متصل میکند

چندروز پیش آقای‌مهندس فکری استاندار بلوچستان و سیستان ، باتفاق عده‌ای از معاریف و روسای ادارات وارد بخش «زابلی»سراوان شدند و مورد استقبال قرار گرفتند پس از آنکه آقای اختیار فرماندار شهرستان سراوان خیر مقدم گفت و گزارش فعالیت سازمانهای‌اداری و احتیاجات عمومی مردم این‌سامان زاباستحضار رسانید،آقای‌استاندارو همراهان‌درمراسم‌شروع‌ساختمان‌راه «ایرانشهر ـ زابلی»و چابهار ـ زابلی حضور یافتند و آقای استاندار اولین کلنك ساختمان جاده رابه زمین زد .

این جاده با صرف مبلغی در حدود چهل میلیون ریال ساخته میشود وچندین دهستان‌وقریه‌رابهم‌متصل خواهد کرد .

بقرار اطلاع در حدود دو هزار کارگر دراین جاده مشغول کار خواهندشد و باایجاد این راه ، کشاورزان می توانند محصولات خودرا به آسانی بنقاط مورد نظر حمل کنند و بفروش برسانند .

این گزارش را خبرنگار مادر سراوان‌ارسال داشته است .

نمایندگان اطلاعات در خدمت مردم

مردم شهرستانها بوسیله نمایندگان اطلاعات خواسته‌های خود را شرح میدهند

مردم یزد روزشماری میکنند !

«مدتی‌است درانتظار بهبود وضع تلفن بی‌سیم یزد روزشماری میکنیم وچشم امید بمسئولین امردوخته‌ایم که‌بیایند وبوضع نامطلوب تلفن بی‌سیم این‌شهر خاتمه دهند. اما گوئی انتظار ما راپایانی نیست. ودروضع‌تلفن بی‌سیم هیچ‌تغییری داده نخواهد شد»

این اظهارات عده‌ای از نمایندگان اهالی یزدبود که‌در دفترنمایندگی اطلاعات ازوضع دستگاه ارتباطی شهرخود اظهارناراحتی میکردند ومیگفتند: اگرکسی بخواهد ازیزد باتهران صحبت کند بایدچند ساعت معطل‌شودو نوبت بگیرد، تازه وقتی نوبت باو میرسد، باندازه‌ای صدا خراب است که‌صدای مخاطب خودرا نمی‌شنود .

بنابااظهار متصدیان تلفن بی‌سیم. علت این نقص، فرسودگی دستگاه تلفن بی‌سیم استولی ماچه گناهی کرده‌ایم که باید بااین‌وضع بسازیم ونتوانیم درمواقع فوق‌العاده ضروری باتهران تماس بگیریم .۰۰ قرار بوداز طرف متصدیان مربوطه دستگاههای بی‌سیم مجهز وقوی دریزد وتائین‌نصب شود، ولی هنوز ازانجام اینکار خبری نیست وبالاخره نمیدانیم که‌تلفن بی‌سیم یزد از صورت فعلی خارج‌خواهد شد ، یانه !

دو ماه است حقوق نگرفته‌ایم

جمعی از نمایندگان آموزگاران مدارس شادگان که حقوقشان ازطرف سازمان برنامه پرداخت میشود، بامراجعه بدفتر نمایندگی اطلاعات گفتند: دوماه است حقوق نگرفته‌ایم وبهمین جهت قدرت ادامه کاروزندگی ازما سلب شده‌است . تقاضاداریم اینموضوع درروزنامهٔ اطلاعات منعکس‌گرددتا ترتیبی داده‌شود که حقوق‌ماهانه خودرا بموقع دریافت کنیم وبارفاه ودلگرمی بیشتری بانجام وظائف محوله بپردازیم .

سرخك همراه باخونریزی

۵ نفر را در مسجد سلیمان تلف کرده است

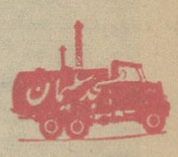

خبرنگار ما در مسجد سلیمان ، بدنبال خبر قبلی مبنی برشیوع سرخك در این شهر مینویسد: هنوز این بیماری در شهر و دهات مسجد سلیمان شیوع دارد ولی عجیب اینکه بیماری مزبور با خونریزی از دهان و بینی شخص بیمار همراه است و اینموضوع موجب حیرت اهالی گردیده است .

طی چند روز گذشته ۵ نفر از مبتلایان باین بیماری در شهر و دهات مسجد سلیمان فوت کرده اند که ۳ نفر آنها از افراد یك خانواده بودند . هم اکنون در دهات سلیران ، علمداری ، عسکر آباد و قراء دیگر مسجد سلیمان علاوه بر سرخك ، بیماریهای دیگری شیوع دارد و بهداری دولتی مسجد سلیمان برای‌مبارزه با این بیماری و معالجه مبتلایان اقدامات لازم بعمل آورده است .

بازدید کارخانه‌ها

بنابگزارش خبرنگارما در شیراز، چند روز پیش آقای صدر معاون‌فنی سازمان پنبه وزارت کشاورزی وارد شیراز شد و باتفاق رئیس اداره‌پنبه کشاورزی فارس از کارخانه‌های‌پنبه پاك‌کنی استان فارس دیدن کرد.

دراین بازدید آقای صدر دستور هائی در مورد تهیه و بسته‌بندی پنبه به‌متصدیان کارخانه ها داد .

همکاری باشهرداری

خبرنگارما در شمیران‌اطلاع میدهد: پیرو جلسه شورای همکاری با شهرداری شمیران ، باحضورعده‌ای از معاریف و اعضای انجمن خیریهٔ شمیران درسالن شهرداری تشکیل گردید .

دراین جلسه پیرامون احتیاجات عمومی شمیران مذاکراتی صورت گرفت همچنین در جلسه کمیسیون کمك به‌مستمندان مذاکراتی بعمل آمد و برای رفع‌احتیاجات‌نیازمندان در فصل زمستان تصمیماتی گرفته شد .

*دربانه

تاکنون ۹ دستگاه ساختمان دبستان و چندین کیلومتر جاده‌توسط ۱۰نفر ازسپاهیان دانش دوره دوم احداث گردیده است .

فعالیت و کوششهای سپاهیان دانش آینخوزه وسیله مست پیدر نماینده یونسکو و آقای گلستانه و میرسیدی نمایندگان وزارت فرهنك مورد بازدید و تقدیر قرار گرفت .

*دراصفهان

سپاهی دانش منصور امیر قائمی آموزگار روستای خاتون آباد جی با همکاری اهالی کارهای زیر راانجام داده است .

ـحفر سه‌حلقه چاه نیمه عمیق و نصب موتور جهت مشروب ساختن اراضی مزروعی و تهیه آب‌مشروب .

ـتهیه یك قطعه زمین بمساحت هزار متر مربع برای ساختن دبستان تشکیل انجمن ده و تنظیف کوچه‌های محل .

*دربوشهر

عبدالرحمان تاجدینی سپاهی‌دانش قریه نرمل مینویسد آقای حسین مبارکی قطعه زمینی‌به‌مساحت ۱۰۰۰ مترمربع جهت احداث ساختمان‌دبستان اهداء نموده واهالی هزینه ساختمان مزبور را تاحدود ۱۴۰۰۰ ریال تامین نموده‌اند واز ده مجاور بنام حسینکی نیزبرای ساختمان‌مزبور مبلغ ۱۰۰۰۰ ریال کمك شده است ضمن انجام کار های فوق یك منبع آب‌آشامیدنی‌نیز برای مدرسه تهیه گردیده است .

طوفان یك میلیون درخت گردو را درطوالش شکست!

طوفان سهمگینی که در اغلب نقاط گیلان‌حادث شد وضع این استان را دگرگون کرد و در طوالش گیلان خسارات هنگفتی ببار آورد . تنها درختان بافات گردوی طوالش که در دهگلد طوفان منهدم گردید در حدود یك میلیون درخت داشت که همه براثر طوفان شکست . در محوطه دبیرستان محمد رضا شاه پهلوی رضوانده طوالش درخت کهنسال سیصد ساله‌ای بود که ۷ متر قطر و ۴۵ متر ارتفاع داشت که براثر این طوفان مهیب همچنانکه درعکس بالا ملاحظه میفرمایید ریشه‌کن کرد . هنوز خسارات کلی این طوفان سهمگین معلوم نشده است.

افتتاح تلفن کاریر

اخیرا بهره‌برداری از تلفن کاریر بین بندر بوشهر ، گناوه، بندرریك و بندر دیلم آغازشد . نرخ مکالمات تلفنی بین این نقاط برای سه دقیقه اول و کسر آن بقرار زیر است .بندر بوشهر ـ گناوه ۱۹٫۵ ریال ـ بوشهر ـ ریك ۱۵ ریال ـ بوشهر ـ دیلم ۱۵ ریال ـ گناوه ـ ریك ۹ ریال، گناوه ـ دیلم ۱۲ ریال . ضمنا نرخ مکالمه تلفنی بین بندر ریك و بندر دیلم ۱۲ ریال است .

سوگند قاچاقچی

چند روز قبل «حسین شکری» معروف به «مسگر» که از چندی پیش‌باتهام نگهداری یك خروار تریاك تحت‌تعقیب و متواری بود ، خود را بدادگستری همدان معرفی کرد .

حسین شکری در دادگستری‌سوگند یاد کرد که یك خروار تریاك مکشوفه متعلق باو نبوده است ولی بقرار اطلاع مدارکی در پرونده وی موجود است که اظهارات اورا تکذیب‌میکند.

نمایندگان اهالی نیشابور دردفتر نمایندگی اطلاعات گفتند:

باید صدور گندم از نیشابور کنترل شود

هر ۱۵ روز یکبار چنین جلسه‌ای دردفتر نمایندگی اطلاعات در نیشابور تشکیل میگردد

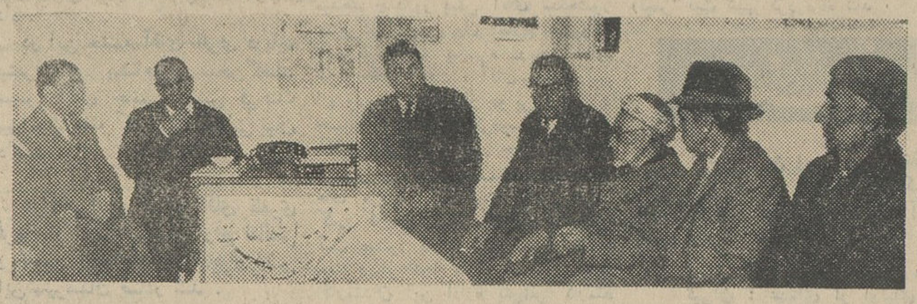

گوشه‌ای از جلسهٔ نمایندگان اهالی و معتمدین محلی نیشابور که‌در دفتر نمایندگی اطلاعات تشکیل شد .

بمنظور مذاکره‌وتبادل نظردرپیرامون کارهای اصلاحی و آبادانی نیشابور، جلسه‌ای با حضور آقای مهندس‌یحیی مجتهدی نمایندهٔ مجلس شورای ملی وعده‌ای از بازرگانان و نمایندگان اصناف در دفتر نمایندگی اطلاعات در نیشابور تشکیل شد .

دراین جلسه، ابتدا آقای توسلی نمایندهٔ روزنامه اطلاعات در نیشابور ضمن تشکر از حضور مدعوین دراین جلسه اظهار امیدواری کرد باکمك مردم قدمهای موثری در راه رفع احتیاجات مردم واصلاحات شهری نیشابور برداشته شود. سپس آقای مهندس مجتهدی مطالبی در بارموضع عمومی نیشابور بیان داشت و متعاقب آن آقای مقیمیان یکی ازنمایندگان اهالی اظهار داشت: صدور گندم از این شهر بهیچوجه کنترل نمیشودو هرروز مقادیر زیادی گندم ازنیشابور صادر میگردد ، درحالیکه نانوائیهای این‌شهر از لحاظ گندم وآرد درمضیقه می‌باشند .

باخاتمه سخنان آقای مقیمیان برای رفع‌این مشکل مذاکراتی‌صورت گرفت وفرارشد جریان تلگرافی‌بدفتر نخست‌وزیری و باستانداری خراسان اطلاع داده شود که صدور گندم از نیشابور تحت کنترل دقیقی درآیدو شهرداری گندم را ببهای عادلانه در اختیار نانوایان بگذارد .

سپس دربارهٔ تاسیس انجمن عمران نیشابور تصمیماتی اتخاذ گردید و قرارشد هریانزده روز یکبار چنین جلسه‌ای دردفتر نمایندگی اطلاعات تشکیل شود و تقاضا های مردم و نظرات آنها دربارهٔ امور عمرانی و اصلاحی شهر مورد رسیدگی قرار گیرد .

کشاورزان سبزوار باریافت وامهای تضمینی بکار خود رونق تازه‌ای میبخشند

طی چندروز گذشته عدهٔ زیادی‌از نمایندگان کشاورزان دهات‌سبزوار بامراجعه بدفتر نمایندگی اطلاعات از این اقدام مفید دولت اظهار خشنودی کرده‌اند عکس‌بالا هنگامی است که عده‌ای از کشاورزان در مقابل بانك کشاورزی سبزوار صف کشیده‌اند بترتیب وام تضمینی دریافت کنند.

چندروز استازطرف بانك کشاورزی سبزوار پرداخت وام بکشاورزان‌شروع شده واکیپهای سیار بانك درسبزوار ودهات اطراف بافعالیت‌قابل ملاحظه‌ای مشغول پرداخت وام تضمینی‌بزارعین می‌باشند .

طبق گزارش‌خبرنگارمادر سبزوار، تابحال درحدود سه میلیون ریال‌وام تضمینی به‌ششصد نفر ازکشاورزان پرداخت شده و کارمندان بانك و اعضای اکیپ های سیار حتی‌شبها بتقاضاهای وامزارعین رسیدگی‌میکنند ووام دراختیار آنان میگذارند .

آب قزوین آلوده است

روز بروز تعداد بیماران افزایش میابد

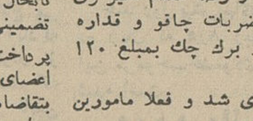

اخیرا بیماریهای تیفوئید و تراخم در قزوین شیوع یافته و عده زیادی از اهالی بخصوص دانش آموزان مدارس باین بیماری ها دچار شده اند .

یکی از مطلعین قزوین در باره علت بروز این بیماریها گفت : یکی از علل شیوع بیماریهای تیفوئید و تراخم در قزوین آلودگی آب این شهر است ، زیرا مردم آب جویها را در آب انبار های منازل خود میریزند و مصرف میکنند و همین امر موجب بروز بیماریهای گوناگون میشود .

هم اکنون روزانه در حدود پانصد نفر بیمار بمهداری قزوین مراجعه میکنند و تحت معاینه و معالجه قرار میگیرند . ضمنا از ۲۰۶۷ نفر دانش آموز که بوسیله پزشکان بهداری آموزشگاههای قزوین معاینه شده اند ، ۲۷۱ نفرشان بیمار تشخیص داده شده اند که تحت درمان قرار دارند .

باید دانست ، چند سال است برای لوله‌کشی آب قزوین صحبت و گفتگو میشود ولی هنوز کاری انجام نشده و مردم مجبورند آب آلوده جویها را در آب انبار های منازل خود ذخیره کنند و بمصرف برسانند .

قرص خورد و مرد

گزارش‌خبرنگارمادر رشت‌حاکیست چند روز قبل‌پسر بچه ۸ ساله‌ای بنام علینقی روحی ساکن رشت‌بعلت سرما خوردگی دچار تب شدیدی‌شد **و بدون مراجعه پزشك چند قرص** مسکن از داروخانه‌خرید و خورد ولی ساعتی بعد بحال اغماء افتاد . وی بلافاصله به بیمارستان منتقل گردید ولی معالجات موثر واقع نشد و درگذشت .

میکرب سیاه زخم در جگر گوسفند ..

جگرهای موجوددر جگرکی‌ها آزمایش شد

بدنبال شیوع بیماری سیاه زخم در شهرری، مامورین مهندسی‌بهداشت و مامورین امور شهر شهرداری مغازه‌های جگرکی شهرری رامورد بازرسی قرار دادند و ازهر مغازه، مقداری جگر جمع‌آوری و برای آزمایش به آزمایشگاه‌بیمارستان فیروز آبادی شهرری ارسال‌داشتند با آزمایشاتی که بعمل آمد، معلوم شد که در بعضی از جگر ها میکرب سیاه زخم دیده شده‌است .بهمین جهت یکی از جگر فروشان که گفته میشد وی‌جگر مصرفی مغازه‌اش راازکشتار کنندگان گاو و گوسفند قاچاق‌خریداری میکرده دستگیرشد بقرار اطلاع یکی ازعلل شیوع سیاه زخم کشتار گاو و گوسفند بطور قاچاق توسط عده‌ای ازسودجویان است که احشام مبتلا باین‌بیماری را ذبح میکنند و گوشت آنرا به فروش میرسانند .

مسابقات فوتبال

آموزشگاه های شمیران

دنباله‌مسابقات فوتبال‌آموزشگاه های شمیران انجام شد واین نتایج بدست آمد .

تیم دبیرستان‌بهرام‌با تیم‌دبیرستان نیکی علاء برنده دبیرستان بهرام . فردوسی با حرفه ای نیکپور ـ برنده حرفه ای نیکپور .

جم با فاضل همدانی ـ برنده‌جم آموزش و پرورش با شاهپور ـ برنده آموزش و پرورش

محمد نراقی باحرفه‌ای نیکپور ـ برنده محمد نراقی

جاده اهواز ـ خرم‌آباد مسدود شد

طبق گزارش خبرنگارما درمعمولان اخیرا بعلت نقل و انتقال لوله های نفت در جاده اهواز ـ خرم‌آباد . این جاده مدت ۱۰ ساعت مسدود گردید و کامیونها و سایر وسائط‌نقلیه دربین راه متوقف شدند .

در اینمدت چهار نقطه از لوله های قدیمی نفت قطع شد وبلوله‌های جدید متصل گردید .

اتومبیل جیپ ارتشی بدره افتاد

۲ نفر کشته شدند

بنا بگزارش خبرنگار ما دومرزان‌آباد ، اتومبیل‌جیپ ارتشی شماره۳۵۳۶۳متعلق‌بپادگان نظامی‌مرزان‌آباد به مقداری خواربار حمل میکرد ، درنزدیکی «سیاه‌ـ بیشه» بعلت نامعلومی از جاده منحرف شد و بقعر دره‌ای که در حدود ۴۰ متر عمق دارد واژگون‌گردید.

دراین حادثه دونفر سرنشین اتومبیل جیپ باسامی سرباز وظیفه حسین جورابچی و سرباز وظیفه مهربان گاجی بلافاصله کشته شدند واتومبیل جیپ بکلی متلاشی شد و قطعات آن باطراف پراکنده گردید . جنازه های دوسرباز از قعر دره خارج وبپادگان مرزان آباد حمل شد وباانجام‌تشریفات قانونی مدفون گردید .

پدر بزرگشان را لخت کردند!

پیرمرد بینوا که مجروح شده بود بستری گردید

دونفر جوان ، پدر بزرك خودرا درمحل خلوتی غافلگیر کردندوباچاقووقداره او را مجروح‌کرده‌و نقدینه‌اش را ربودند .

خبرنگار مادر تم گزارش میدهد : چند روز پیش پیر مردی بنام «حاج حسینعلی سزاوار» که از چند ناحیه بدن باضربات چاقو مجروح شده بود بکلانتری۲ قم مراجعه کرد و گفت : نوه‌هایم باسامی غلامحسین و رضا مقدم شیرازی مرادر محل خلوتی غافلگیر کردند و پس از آنکه باضربات چاقو و قداره مجروحم ساختند مبلغ ۳۰ هزار ریال وجه نقد ودو برك چك بمبلغ ۱۲۰ هزار ریال از من ربودند .

این‌پیرمرد باانتقال به بیمارستان نکوئی قم بستری شد و فعلا مامورین برای دستگیری نوه‌های وی فعالیت میکنند ...

مشکل حقوق

خبرنگارما در لنگرود اطلاع میدهد: مدتی است آن عده از دبیران و آموزگاران فرهنك لنگرود که حقوقشان از محل اعتبار سازمان برنامه تامین می‌شود ، حقوق‌خودرا باتاخیر زیاد دریافت میدارند و این امر موجب ناراحتی آنان شده است بطوریکه همه روزه بامراجعه بدفتر نمایندگی اطلاعات تقاضا میکنند موضوع در روزنامه منعکس شودتا مقامات وزارت فرهنك‌توجهی‌مبذول دارند و ترتیبی دهند که‌حقوق آنان بطور مرتب درآخر هرماه پرداخت گردد .

سفر ۵۲۰ میلیون کیلومتری «مرینر ۴» اسرار مریخ را فاش میسازد

• سفینه ۲۵۹ کیلوگرمی «مرینر ٤» وجود حیات یاعدم آنرا درکره‌مریخ تعیین میکند

سفینه فضائی « مرینر ٤» مجهز به دوربین های مختلف و دستگاههای عکسبرداری کامل سفر هفت ماه ونیمه خودرا بسوی مریخ برای بررسی کره مزبور از نزدیك آغازکرد.

«مرینر٤» که‌ازکیپ کندی(فلوریدا) توسط موشك نیرومند «اطلس-آجینا» پرتاب گردید دراین سفر ۵۲۰میلیون کیلومتر طی‌مسافت‌خواهد کرد.وچنانچه ماموریت خودرا طبق برنامه انجام دهد برتاریخ ۱۵ ژوئیه سال ۱۹۶۵ ازکنار مریخ‌خواهد گذشت وبرای نخستین‌بار از نزدیك از آن‌کره سرخ‌فام وکانال های مرموزش که از دیرباز فکر دانشمندان جهان را بخود مشغول‌داشته است عکسبرداری خواهد نمود .

چندساعت پس‌ازپرتاب‌مرینرمقامات اداره علوم هوائی و فضائی آمریکا در واشنگتن اظهار کردند که کلیه دستگاههای مرینر بخوبی کار میکند و دانشمندان از نخستین مرحله سفر سفینه مزبورکاملا راضی هستند .

مرینر ٤ درحدود ۲۵۹کیلو گرم وزن دارد وباطریهای آفتابی آن یك ساعت بعداز پرتاب بکار افتادند تا انرژی لازم را طی این‌سفر طولانی تامین کنند .

اطلاعاتی که مرینر از کره مریخ بدست خواهد آورد برای‌سفرهای‌بعدی سفینه های فضائی اهمیت حیاتی دارد چنانچه این برنامه با موفقیت صورت گیرد تا سال ۱۹۶۹ آمریکا سفینه دیگری به مریخ خواهد فرستاد تا در اطراف اسرار کره مزبور بخصوص آثار حیات درآن کره تحقیق کند. و آنوقت نوبت فرستادن انسان به کره مریخ فرامیرسد . سرعت مرینر۶۵۰۰ کیلومتر درساعت است‌البته این‌سرعت گاهی زیاد وکم میشود . عکسبرداری ازکره مریخ و فرستادن سفینه بسوی آن باید زمانی صورت گیردکه کره سرخ‌فام نزدیکترین فاصله را بازمین دارد . این امر هر ۷۸۰ روز یکبار و برای مدت یکماه صورت میگیرد‌فقط تا یکهفته دیگر میتوان سفینه‌دیگری به مریخ فرستاد و سپس باید دوسال صبرکرد . پرتاب مرینر ٤ در جهت چرخش زمین بدور خورشید صورت گرفته است بموجب آزمایشهائی که تاکنون از مریخ و از روی زمین‌صورت گرفته شکلی از زندگی درکره‌مریخ وجود دارد . اگر مرینر در ماموریت خود موفق شود عکسهائی از پستی و بلندیهای کره مریخ و احتمالا وجود زندگی درآنجا بزمین مخابره میکند.

سالروز ۴ مرد بزرگ

امسال ملل مختلف جهان مراسم سالروز گروهی‌ازمردان بزرگ رابرگزار مینمایند که افکار ساخته های آنها درزندگی همه ابناء بشر نقشی عظیم داشته است . دراینجا گروهی از این افراد برگزیده رامعرفی میکنیم :

ابوبکر محمد رازی (۹۲۵-۸٦٤میلادی)

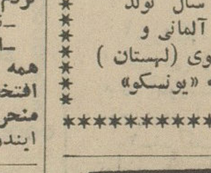

امسال مصادف‌است باهزار وصدمین سال تولد رازی طبیب‌مشهور ایرانی که بزرگترین دایرةالمعارف طبی دنیا را نوشته است . این کتاب تاقرن هفدهم مهمترین مرجع طبی جهان بوده‌است .

رازی که ریاضیدان و فیلسوف فهم بود بانظریات فلسفی‌ارسطو که درآن زمان هواخواه زیادی داشت مخالفت میکرد .

خوزه آرتیگاس (۱۸۵۰ - ۱۷٦٤)

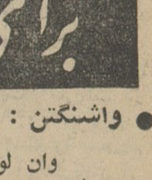

یکی از آزادیخواهان مشهور «اوروگوئه» میباشد .او ازسال ۱۸۱۰ ببعد فعالانه میکوشید تا استقلال کشورهای امریکای لاتین‌را بدست آورد. وی بیش از هرچیز بتعلیم و تربیت مردم اهمیت‌میگذاشت و میگفت :

ـ بعد از نان برای مردم سواد بیش‌از هرچیز ارزش دارد .

«ارتیگاس» درسال ۱۸۵۰ باگمنامی‌درپاراگوئه که به‌آنجا تبعید شده بود درگذشت .

میخائیل لرمونتف (۱۸۶۱- ۱۸۱٤)

امسال سالروز صدو پنجاهمین سال تولد لرمونتف شاعر و نویسنده معروف روسی است .

لرمونتف بابیعدالتیهای زمان خود میجنگید و در سن ۲۷سالگی ضمن یك دوئل کشته شد .

معروفترین اثراوکه یك شاهکار ادبیات جهانیست «قهرمان دوران ما » نام دارد .

این پزشك و میکربشناس دانمارکی اولین کسی است که به تحقیقات عملی در مورد سرطان پرداخت .

کارل‌اولف‌جنسن (۱۹۳٤ - ۱۸٦٤)

دکتر جنسن برای اولین بار نسج سرطانی را روی موش پیوند کرد و در زمینه شناسائی علت و کیفیت سرطان خدمات ذیقیمتی انجام داد .

ضمنا امسال مراسم صدمین سال تولد ریشارد اشتراوس (۱۹۴۹- ۱۸٦٤) آهنگساز معروف آلمانی و ششصدمین سال تاسیس دانشگاه ژاگلون درکراکوی (لهستان) نیز برگذار گردید . از : نشریه «یونسکو»

برای کمتر از بیست ساله ها

• واشنگتن : ۲۱۰ تومان به ۱۵ هزار تومان

وان لورنزی یك دانشجوی ۱۹ ساله آمریکائی با صرف مبلغ ۲۱۰ تومان قطعات‌مختلف یك اتومبیل مدل ۱۹۲۳ رااز اسقاط فروشیها خریدوبعداز چند ماه زحمت آنراورویهم سوار کرد و اتومبیلی ساخت که حرکت میکند و در واقع٤۱سال عمردارد لورنزی حاضر نشد این اتومبیل ساخت خودش را به مبلغ۱۵۰۰۰ تومان بیك کلکسیونر اتومبیل بفروشد .

• لندن : طبال ده ساله

**فیلیپ موران‌انگلیسی که بیشتر از دهسال ندارد طبال ارکستر معروف‌جاز اسپارتان میباشد

وی بیش ازهمه‌اعضای‌ارکستر مورد تشویق مردم قرار می گیرد وبهمین جهت پدرش تصمیم گرفته است دو سال دیگر یك ارکستر مخصوص برای او تشکیل دهد .

• لندن : قهرمان شش ساله

**آندریو مك کونل که شش سال دارد قهرمان گلف خردسالان انگلستان شناخته شد. اکنون از آندریو دعوت‌شده که در تابستان آینده برای شرکت در مسابقات گلف«اورلاند»به آمریکا برود .

آندریو بخبرنگاران گفت که‌دراین مسافرت حتما عروسك خرس سفیدش رانیز همراه خواهدبرد !

مطبوعات جهان

هالیوود و من

«سیمون‌سینیوره»درباره هالیوودوکارکنان آن سخن‌میگوید

سیمون سینیوره و شوهرش ـ ایومونتان

«سیمون سینیوره» ستاره مشهور فرانسوی که برای بازی در فیلم «معبد دیوانگان» بهالیوود رفته بود در بازگشت از این مسافرت مصاحبه مطبوعاتی جالبی ترتیب داد .

«سینیوره» در این فیلم که از کتاب پرفروش «کاترین آن‌پورتر» اقتباس شده نقش کنتسی را بازی میکند که بمواد مخدره معتاد میشود و گروهی او را برای شرکت در زدو بند های سیاسی بکوبا میفرستند .

همبازیهای سیمون سینیور در این فیلم عبارتند از : «خوزه فرر» ، «ویویان‌لی» و «میخائیل داون»

یکی از خبرنگاران از سیمون سینیوره پرسید :

ـ روابط هنرپیشگان با هم و با کارگردان درهالیوود چطور است ؟

ـ درست مثل همه جای دیگر روابط صمیمانه‌ئی وجود دارد . فقط کارآمدی وسایل در آنجا باعث می شود که در حین بازی هنرپیشگان و کارگردان گیج و سردرگم نشوند .

ولی من چون ٤۳ سال از عمرم می گذرد دیگر نمیتوانم بخوبی سابق با همکارانم روابط نزدیکی برقرار سازم و این نکته ناراحت کننده‌ایست .

ـ اوقات بیکاریتان را در هالیوود صرف چه کار هائی میکردید ؟

ـ هرگز بکاباره نمیرفتم . در این ٤۵ روزی که در آنجا بودم بیشتر اوقات‌بیکاریم را صرف دیداردوستان کردم .

ـ نظرتان‌راجع‌بهمبازیهایتان‌چیست؟

ـ اسپنسرتراسی‌وادری هیپبورن‌در همه بازیهای خود میدرخشند . و افتخار و شهرت آنها را از راه‌درست منحرف نساخته است .

ایندو زندگی روشنکرانه‌ئی دارند .

وخلاصه کلام آنکه همه شرکت‌ـ کنندگان در فیلم از مستخدم گرفته تاکارگردان بکار خودبسیار واردبودند وذره ای خودخواهی و غرور در آنها دیده نمیشد و بدون شك این مطلب زمینه‌موفقیت آثار هنرمندان سینمای آمریکا را فراهم میسازد .

عبور از پنج قاره

بریژیت باردو و یك آرزو

تنها آرزوی ب.ب دیدن ژنرال دوگل است

بریژیت‌باردو سالهای پرشورو شر جوانی را پشت‌سرگذارده و سی‌سال دارد . دوران جنجالی زندگیش بسر رسیده وفرانسویها دیگر اورا در شمار ستارگان سنگین‌خودبحساب می‌آورند و این مصاحبه‌ایست که اخیرا با او بعمل آمده و نشان میدهد که«گربه وحشی» بصورت زنی سنگین در آمده است .

سئوال : خانم بریژیت باردو تازه چه دارید ؟

جواب : در زمینه‌زندگی خصوصیم باید بگویم که هنوز ازدواج نکرده‌ام .از نظر هنری د رماه اول سال ۱۹۶۵ بمکزیك خواهم‌رفت تا بازان‌مورو در فیلمی بکارگردانی لوئی مال شرکت کنم . من در این‌فیلم هم زیبائی های اندام خود را عرضه خواهم کرد ولی عقیده دارم که «لخت‌بودن» در فیلم منافاتی با شرم و حیا ندارد .

وبهمین جهت من هیچگاه از اینکه در مقابل دوربین فیلم برداری نیمه لخت قرار گیرم احساس ناراحتی نمیکنم .

ـ از نظر اخلاقی فکر نمیکنید بهتر است ه رزنی شوهر و فرزندانی داشته باشد و بکانون خانوادگی خود پابند باشد ؟

ـ نه‌نه، باین مطلب عقیده ندارم . بنظر من میتوان از نظر اخلاقی وضع باثباتی داشت و در ضمن صاحب همسر و فرزندانی هم نبود .

ـ عقیده‌تان راجع بثروت چیست ؟

ـ من پول را بخاطر پول دوست ندارم . پول‌باید وسیله‌زندگی راحت رابرای انسان فراهم سازد . من هرسال‌در یك‌فیلم‌شرکت میکنم و چون از این راه‌پول کافی بدست میاورم بقیه وقتم رابجای شرکت در فیلم‌های دیگر صرف استفاده از ثروتم میکنم .

ـ شما بخاطر حرفه‌ئی که دارید تابحال با اشخاص متعددی ملاقات کرده‌اید . آیا شخصیت دیگری هم هست که آرزوی دیدارش را داشته باشید ؟

ـ بلی ، مشتاقانه در آرزوی دیدار ژنرال دوگل هستم ،چون اورا شخصیت فوق‌العاده‌ای میدانم و باید بگویم که این تنها آرزوی من است .

پسر گوگن هنرمند مشهور جهان پیدا شد !!

خانم «ژوزت‌ژیرو» هنرمند و روزنامه‌نگارفرانسوی‌اطلاعات‌تازه‌ای از زندگی پرماجرای پل گوگن نقاش معروف فرانسوی‌قرن‌نوزدهم بدست آورد که مجبور شدبرای جستجوی پسرگوگن به تاهیتی سفر کند .

نتیجه‌ای که از این جستجوبدست آمد شگفت انگیزبود .خانم‌ژیرویك گوگن دیگر کشف‌کرد! امیل گوگن که‌دراینجااو را درحال‌نقاشی روی یکی از تازه ترین تابلوهایش مشاهده میکنید تا قریب ششماه پیش بحالت دربدری در تاهیتی بسر میبرد و روزگار خودرا با باده‌خواری و فقر سپری میکرد امیل که اکنون ٦٤سال‌دارد‌نمره ازدواج‌بدفرجام پدر نامدارش با یك دختر ۱۷ ساله‌دوره‌گرد بومی از اهالی تاهیتی بودهنگامیکه‌امیل بدنیا آمد پدرش زندگی دردناکی داشت‌و در آن ایام چندین سال‌از ماجرای‌معروف بریدن‌گوشش‌بدست خودش میگذشت.

خانم ژیرو‌بمحض شناختن امیل‌در صدد نجات‌اوازز‌ندگی مرارت‌بارش در تاهیتی‌بر امد اما بطوری که خودش میگوید محرك‌اینکاربیش‌از آنکه نجات شخص‌امیل باشدنجات بشره یك استعداد و خلاق- و خدمتی بمرده‌گوگن بود .

خانم ژیرو در اکتبر گذشته امیل رابا خود به شیکاگوبردو بکمك دوستان خود و علاقمندان‌به گوگن فقید تاجائی که‌امکان‌داشت‌زندگی مرفهی برای‌او بوجود آورد .

او حالا ساکن‌یك آپارتمان نسبتا آبرومند در شهر شیکاگواست.

دراین عکسها امیل رادرحال‌کار روی‌یك مجسمه چوبی ویك تابلو تازه که‌از لحاظ سبك شباهت فراوانی به‌آثار پدرش دارد مشاهده میکنید.امیل گوگن‌اعتیادبمشروب را بعداز آمدن‌به‌آمریکا ترك‌کرده اما هنوز مجرد است .

سرویس مخصوص آسوشیتد پرس

شیطان سبز

نوشته : احمد احرار

آنچه تاکنون خوانده‌اید ... -۷۰-

تیمور ، پسرامیرترغای حاکم شهرسبز درحادثه‌ای بدختری صحرانشین بنام «نگار» دل بست وسپس دسته‌ای‌از همسالان خود تشکیل‌داد بنام گرگهای خاکستری که غنائمی از مالداران میگرفتند و میان مردم فقیرتقسیم میکردند . وقتی حاجی‌بارلاس حاکم قبیله شد و برای پیداکردن‌گرگهای خاکستری هزارسکه طلا جایزه تعیین‌کرد تیمور به‌نگار ظنین‌گشت و سرانجام این سوء ظن منجر به‌کشته‌شدن نگار و جهانشاه دوست تیمور ویدر افلیج نگار شد . بعداز این وقایع ، تیمور ناگزیر شد شهرسبز را ترك‌گوید و بسوی سرنوشت ، در راه دیگری قدم گذارد !

درسمرقند تیمور بخدمت امیر قزغن درآمد وبه نوه دختری او «آلجای» که شباهت‌زیاد بانگار داشت دل‌بست . پس‌از خشی‌شدن توطئه‌ای علیه امیرقزغن ، تیمور نیز به آرزوی خود رسید و با آلجای عروسی‌کرد و صاحب پسری شد بنام جهانگیر .

چندسال بعد ، بین امیران تاتار و قزغن برسرکشتن‌سلطان هرات که درسمرقند مهمان بود اختلاف روی‌داد و هنگامیکه‌تیمور، سلطان هرات را باشاره امیرقزغن نجات داده همراه خود بهرات برد باردیگر قازان‌خان فرصتی بدست آورد و توطئه‌ای برای‌قتل قزغن ترتیب داد ....

***

بعد، بکاروانیان نزدیك شد وافراد خود را مامور کرد که تمام همراهان امیر قزغن رابدون سروصدا تحت نظر گرفته در قصر وی زندانی کنند و جسدرانیز دریکی از اطاقهای قصر قرار دهند و مجددا تاکید کرد که هیچکس حق ندارد‌پیرامون وقایعی که دیده است حتی بازن وفرزند خود کلمه‌ای درمیان گذارد.

باینترتیب همراهان امیر قزغن وقازان دست وپابسته و جسد امیر قزغن تحت نظر سواران قاسم بیك بقصرقزغن منتقل شدند وقاسم بیك باتگرانی واضطراب بانتظار دمیدن صبح وپیدا شدن‌تیمور نشست.

لحظات دشواری برقاسم بیك میگذشت . فکر اینکه با چاك‌شدن پیراهن شب رازی که در پنهان داشتن آن کوشیده بود از پرده بدر شود ، فکر اینکه تیمور در بازگشتن تاخیر کند و تا آنوقت مهام‌کار از دست‌اوخارج شود ، فکر اینکه دوستان و کسان قازان از بازداشت او پی ببرند و غائله‌ای بپا سازند و هزاران اندیشه دیگرمغزاو را در هم میفشرد و آن سرباز پیر درحالیکه برای هر کدام از این پیشامد ها راه حلی میجست به بخت بدخود نفرین میکرد که بعد از یکعمر ریاضت و زحمت وقتی هم تصدی امر قابلی را باو سپردند بخت بنای ناسازگاری گذاشت و طوفان فتنه خروشیدن گرفت .

اما درست هنگامیکه آفتاب روی زمین پهن شده و زندگی در سمرقند آغاز گشته بود تیمور خاك آلود و خسته نفس زنان از راه رسید . او که در هنگام وداع قزغن را بانگرانی شدیدی دست بگریبان دیده و دلواپس وی بود ، دد نیمه راه از امیر هرات اذن طلبید تا هر چه زودتر خود را بسمرقند برساند و قزغن را در غلبه بر مشکلات یاری کند . امیر هرات نیز روی تیمور را بوسید و او را روانه ساخت . اما هنگامیکه تیمور به سمرقند رسید دیگر قزغنی وجود نداشت که‌برای راه رفتن بازوی اوتکیه کند . تیمور از شنیدن گزارشی که قاسم بیك بوی داد سخت متاثر شد تفی بزمین نثار کرد و گفت :

ـ عاقبت کار خودشانرا کردند !

ولی قاسم بیك در ته دل خوشحال بود که بارسنگین مسئولیت را به دوش تیمور گذاشته است . اگر د رآن لحظه تمام دنیا را بقاسم بیك میدهند برای او آنقدر راضی کننده نبود که خبر بازگشت تیمور را بوی دادند .

تیمور گفت :

ـ قاسم بیك ! تو بوظایف خودت خوب عمل کرده‌ای و منهم مثل تو یقین دارم این توطئه بوسیله شخص قازان ترتیب یافته است ، اما باید این را ثابت کرد . فراموش نکن که قازان خان از خانواده «تورا» است . و دوستان متنفذ و سوران از جان گذشته ای دارد و اگر مانتوانیم ثابت کنیم که قازان خان در قتل امیر قزغن مستقیما دخالت داشته گرفتار توبیخ و تعقیب خواهیم شد .بدبختانه این مار زنگی هم تمام پیش‌بینی ها را کرده است ، او وقتی خود را در دام می بیند مصمم میشود بهر نحوی هست از تله آزاد شود و ضمنا با آن نقشی که بازی میکند خود را از توطئه ای که در آن دست داشته ظاهرا مبرا میسازد بعد هم مردی را که ممکن بود از اسرار توطئه پرده بردارد بدست خود نابود میسازد و آنگاه بتو پیشنهاد همکاری میدهد . یقینا اگر تو آدمی قابل معامله بودی و قازان میتوانست همکاری ترابهای سپهسالاری خود جلب کند الان در یکقدمی تخت و تاج بود . اما تو حتی اینرا هم نمیتوانی ثابت کنی زیرا هیچکس شاهد گفتگوی شما دو نفر نبوده و فقط همراهان تو دیده‌اند که تو قازان را دست و پا بسته بازداشت کرده ای . اینرا هم قازان بهانه‌ای قرار میدهد برای‌مظلوم جلوه دادن خود و بعلاوه تو در مظان این اتهام واقع خواهی شد که بدون‌دلیل یك‌خوانواده سلطنتی را مثل دزدان و جنایتکاران دست و پابسته‌ای ... بنابر این می‌بینی که این کلاف خیلی بهم پیچیده و مشکلات زیاد است قاسم بیك .. بااینحال فقط یك نور خفیف از روزنه افق میدرخشد . اکنون حرکت کن تا برویم بسراغ ایلخان !

***

جسد امیر قزغن هنوز روی زمین بود که شورای عالی سران کشور ولشکر و امیران قبایل با ابهت‌وشکوه خاص تشکیل شد . سرداران با جامه های رزم ، امیران بالباسهای تافته زردوز و در حالیکه شمشیری بکمر حمایل کرده بودند ، سران قبایل با کلاهها و لباده ها و نیم تنه های الوان وجوراجور که هنگام راه‌رفتن و نشست و برخاست خش خش صدا میکرد دور تا دور سالن بزرگی که کف آن از سنك رخام فرش شده بود و چلچراغها و عود سوز ها و مجمر ها و پرده های زربفت آنرا زینت میداد روی زمین زانو زدند وایلخان برصدر تالار جلوس کرد. درمیان امیران و سرداران قازان خان نیز با ابرو های گره‌خورده و قیافه دژم دیده میشد ، اما فقط جای قزغن گناد دست ایلخان خالی مانده بود .

این جلسه را که در آن‌سرنوشت سرزمین ماوراءالنهر و کرسی بلاصاحب امیر قزغن تعیین میشد ایلخان بنام نامی خان بزرك «چنگیز» افتتاح کرد و شمه‌ای از آنچه شنیده بود برای استحضار امیران مغول و تاتار باز گفت . در آنحال قیافه متورم ایلخان ، با آن فد نامتناسب و چشمهای کج و لپ های سرخ باذکرده که به دو دانه سیب شبیه بود و همچنین دستهای ظریف و صدای زیر زنانه او خالی ازتماشا نبودوتیمور که در کنار جمعی از سران‌سپاه‌وامیرتومانها پائین مجلس برپای ایستاده بود . گاهی با آرنج به‌پهلوی‌قاسم‌بیك‌اشاره میکرد و خنده استهزاء آمیز خود را بزحمت پنهان میداشت .

بلافاصله پس از پایان سخنان ایلخان امیر قازان خان از جای برخاست وبامشت گره‌شده و قیافه خشم‌آلود اعلام کرد که تا وقتی شوری حیثیت او را اعاده نکند حاضر نیست در هیچ صحبتی بادیگران همکلام‌شود و چنانچه شوری نخواهد یا نتواند برای حفظ شرافت وی اقدامی بکند شخصا و با شمشیر خود از شرافت اجدادی خویش دفاع خواهد کرد .

Margo

INDIA'S QUALITY PRODUCT

موتور پمپ دیزل مارگو

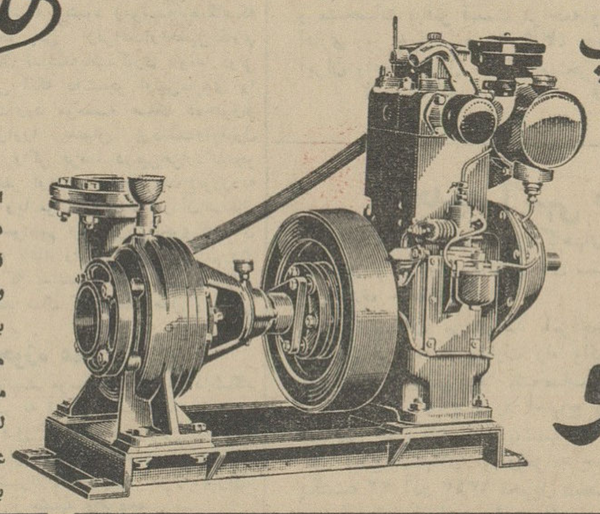

موتور پمپ دیزل مارگو

از محکمترین وباصرفه‌ترین موتور پمپ‌های دیـزل در دنیا است بـا قدرت و استحکام فوق‌العاده در مناطق مختلف ایران کارمیکند واندازه های ۲½ اینچ لـغایت ۵ اینچ ثابت و سیار باموتورهای دیزل‌مارگو که‌باآب یا هواخنك میشودو بایمپ‌های‌سانتریفوژوسوفاف سرخود موجوداست.

لوازم یدکی درتمام شهرستان‌ها دردسترس شما بوده و سرویسهای سیار همیشه حاضر بخدمت شما است .

نماینده انحصاری درایران :
شرکت ایران مارکو با مسئولیت محدود
تهران-خیابان سعدی-شماره ٤۷۱-٤۷۳ تلفن: ۳۸۱۲۳-۳۰۵٤۶۵ تلگرافی : ایران مارگو

ساخت کارخانجات
KIRLOSKAR OIL ENGINES, LIMITED POONA-3 (INDIA)

(Issued in conjunction with the Engineering Export Promotion Council, Calcutta)

ورزش رابايد از مدارس شروع كرد

«هنرستان صنعتی» در اکثر رشته‌ها قهرمان شده است

هنرستان صنعتی پسران تهران پیشرفت محسوسی در امر ورزش داشته است . بطوریکه تیمهای دو و میدانی ،والیبال، کشتی، و پینگ پنگ این هنرستان در سال گذشته مقام اول بخش سه فرهنگی را بدست آوردند و همچنین تیم دو و میدانی هنرستان توانست مقام اول مدارس پسرانه تهران را بدست آورد و تیم والیبال هنرستان نیز صاحب مقام سومی مدارس تهران شد .

از ورزشکاران برجسته هنرستان میتوان آقای محمود جمال زاده را در رشته کشتی فرنگی نام برد که در اردوی المپیک نیز شرکت داشت و سال گذشته مقام اولی مدارس کشور را در مسابقات آموزشگاهی استان کرمان بدست آورد

یکی دیگر از ورزشکاران برجسته تیم کشتی هنرستان آقای اسماعیل جواهری استکه نامبرده نیز در مسابقات آموزشگاهی استان کرمان شرکت داشت دبیران ورزش هنرستان صنعتی تهران با کمک آقای مهندس طاهبازیان رئیس هنرستان قسمت بزرگی از محوطه هنرستان را اختصاص به زمینهای ورزشی داده‌اند که در آن دوزمین بسکتبال بادو زمین والیبال ووسایل ژیمناستیک قرار گرفته‌است

● والیبال

چون هنرستان دارای دوره اول نیست تیمهای ورزشی آنرا هنرجویان دوره دوم تشکیل میدهند که در نتیجه تیم کلنی هنرستان بشمار میروند افراد تیم والیبال عبارتند از آقایان : ابوالقاسم نفری ، منوچهر قنبری ، پرویز جعفرزاده ، اسکندر جلیلی، محمد باقری ، علیرضا مهاجر ، فرهاد خواجوئی ، محسن احمدی ،هوشنگ عضدانلو ،حسن عصری .

● بسکتبال

تیم بسکتبال هنرستان سال گذشته مقام دومی بخش ۳ فرهنگی را بدست آورد و اعضای آن عبارتند ازآقایان : داریوش نبوی،نادرسروری، عضدانلو فراهت ،بهزادی، حسینی ، معبودی، امین رشتی، طالب زاده .

● فوتبال

قهرمانان رشته فوتبال چون در محوطه هنرستان دارای زمین نیستند تمرینات خود را در زمین شماره ٤ اکبر آباد انجام میدهند و افراد تیم عبارتند از آقایان:علاالدین بنی‌هاشمی جمشید قزل باشی ، منوچهر برومند، داود فهیمی ، غلامرضا صادقی ، محمدخامنه، خسروصدر، نصراله باغبان فریدون مکملان، ابوالقاسم حیدری‌زاده کنستانتین لئون‌تیو ، امیر باقری ، محمد علی یزدیها.

● دوومیدانی

افراد تیم دو و میدانی عبارتند از آقایان : کریمیان ، تفته‌ای ، دربان، بنی‌هاشمی،قزل باشی ،برومند ،مهاجر دزم‌گر، بدخشان ،

● کشتی

اعضای تیم کشتی هنرستان عبارتند از آقایان : محمود جمال زاده، پرویز بنی‌بشر ، اسماعیل جواهری ، دزم‌گر غلامحسینی .

● پینگ پنگ

بازیکنان تیم پینگ پنگ عبارتند از آقایان گلستانیان، مهاجر سلیمانی هاراطونیان ، فتحی ، جغتائی .

● ژیمناستیک

تیم ژیمناستیک هنرستان راآقایان دارائی وحسینی تشکیل میدهند .

● انجمن ورزشی

انجمن ورزشی هنرستان که زیر نظر دبیران ورزش اداره میشود تشکیل شده است از آقایان :ابوالقاسم نفری محمود جمال زاده ، کریمیان ،علاء الدین بنی‌هاشمی ، داریوش نبوی ، گلستانیان ، حسنی .

● کادر دبیران

آقایان ابراهیم نعمتی واحمد قریشی کادر دبیران ورزش هنرستان راتشکیل میدهند .

عده‌ای از ورزشکاران رشته های مختلف ورزش باتفاق مدیران ورزش هنرستان .

یک امتیاز بی سابقه

مدلهای جدید چرخهای تمام اتوماتیک زیگزاگ و گلدوزی باجای سه قرقره و کارکردن با سه سوزن

کُهلِر آلمان

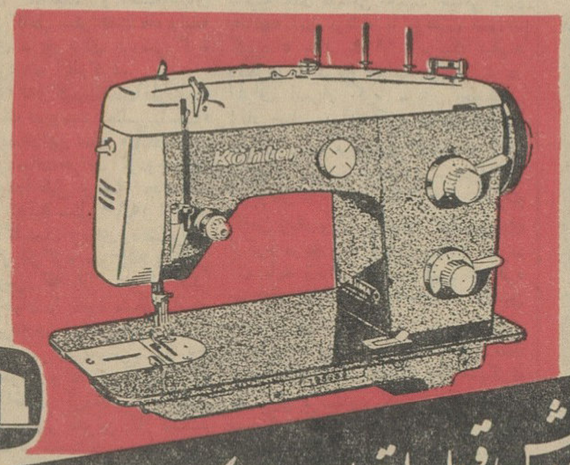

بدون پیش قسط باقساط ماهانه یکصد تومان

برای دیدن نمونه به :

تهران ـ خیابان شاهرضا روبروی بیمارستان زنان ـ خیابان فردوسی روبروی بانک ملی خیابان بوذرجمهری پاساژ نیکپور ـ شیراز و مشهد ـ نمایشگاه‌های کهلر آلمان مراجعه فرمائید .

KÖHLER

فرهنگی ورزشی

گردش علمی

بعد ازظهر پنجشنبه ۶۰ نفر از محصلین و پیش آهنگان دبیرستان زاگرس بسرپرستی آقای محمدعلی سپنجی در برنامه گردش علمی شرکت کردند .

موسسه اعتباری دانشگاه

هر سال به ۲ هزار دانشجو وام تحصیلی میدهد

برای گرفتن وام از این موسسه فقط صداقت لازم است و از دانشجو وثیقه یا ضامن نمیخواهند

پایه‌آینده هرکشور برفرهنگ آن و دانشگاهها و مراکز آموزشی آن تکیه دارد و ثراین مراکز کسانی به تحصیل اشتغال دارند که بنحوی موفق بورود به یك چنین مراکز آموزشی شده‌اند و چه بسیارند جوانانی که پس از اتمام تحصیلات متوسطه و فراغت از تحصیل بمناسبت عدم استطاعت مالی در مورد پرداخت مخارج دانشگاه ادامه تحصیلات را فراموش میکنند و بتجربه دیده شده است که دربین این گروه جوانان استعداد های قابل توجهی وجود داشته که بمناسبت عدم رسیدگی به این استعدادها بعدازمدتی بصورت دیگری جلوه‌گر میشود که موجب زیان فراوان اجتماع میگردد.

برای رفع این مشکل بزرك که گریبانگیر عده‌ای جوان فعال وعلاقمند است راه چاره‌ای اندیشیده شده‌است

موسسه اعتباری دانشگاه

موسسه اعتباری دانشگاه که بمنظور کمك وارشاد این گونه جوانان بوجود آمده سرمایه‌دار آن مردمی هستند که بایرداخت مبلغی جزئی درراه کمك به تحصیل عده‌ای دانشجو گام برداشته‌اند موسس و بنیان گذار موسسه اعتباری دانشگاه آقای علی وکیلی متاتورو رئیس سابق اطاق بازرگانی می‌باشد که دراین مورد اظهار داشت: موسسه اعتباری دانشگاه در اردیبهشت ماه سال ۱۳۳۸ در محل اطاق بازرگانی تشکیل گردید و چون برای رسیدن بهدف نهائی بودجهٔ نسبتا زیادی مورد نیاز بود از پانزده نفر از تجار معتبردعوت شد تابرای بودجهٔ این موسسه مبالغی بپردازند و البته امروزه برتعداد این افراد اضافه شده زیرا افرادی که مبالغ زیادتری نسبت به‌دیگران از سال ۳۸ تاکنون پرداخته‌اند درردیف اعضای هیئت موسس قرار میگیرند .

هیئت موسس ، را آقایان : علی‌اصغر ناصحی ، حسین نوشیروانی ،سلیمان وهابزاده ، ابوالقاسم لاجوردی،حاج میرزا عبدالله مقدم ، احمدسودآور ، محمد قریشی ، حسن کاشانیان ، محمد جواد حریری ، حبیب‌القانیان ، محمد علی فرنودی واهان ابراهیمیان، مهندس اصغر پناهی ، حسین قاسمیه احمد اخوان علیزاده ، رحیم‌خامنه‌پور عباس اخوان ، جعفر اخوان ، حسین شریف کاشانی ، حسنعلی حکمت ، حسن کورس ، حسینقلی کیانی ، ابراهیم نیکپور ، علی‌اکبر محلوجی، رضا حکیم‌زاده ، گالوست گلبنگیان واینجانب تشکیل میدهند .

شورای موسسه

شورای موسسه اعتباری دانشگاه که هرسال یك‌بار تشکیل جلسه میدهد بریاست رئیس دولت وقت انتخاب میشود طبق اساسنامه موسسه اعتباری دانشگاه شورای موسسه از رئیس دولت ،وزیر فرهنگ ، رئیس دانشگاه ، دادستان کل دیوانعالی کشور ، رئیس بانکملی ایران.رئیس اطاق بازرگانی تهران وپانزده نفر اعضای موسس که در تاریخ ثبت موسسه بیش‌ازدیگران حق عضویت داده‌اند تشکیل میشود.

نحوهٔ عمل

آقای علی وکیلی که در حال حاضر اداره کننده موسس و بنیان گزار میباشد گفت : سرمایه‌ای که دراول از پرداخت ۱۵ تن از تجار و موسسات معتبر بدست آمد بجریان گذاشته شد و از محل منافع آن ۳۰ درصد به اصل سرمایه اضافه میشد و ۷۰ درصد دراختیار دانشجویانی که استطاعت مالی ندارند گذاشته میشود .

برای گرفتن وام از موسسه اعتباری دانشگاه سه شرط درنظر گرفته می شود ، دانشجو باشد، استطاعت مالی نداشته باشد و برخلاف حقیقت چیزی ابراز نکند برای گرفتن وام همین سه شرط کافی است و همین قدر که شخصا مطالب را براستی بیان کند احتیاج به هیچ ضامن و هیچکس نیست زیرا شخصیت خود او برای ما مطرح است.

وام را در هر چند سال که دانشجو دردانشگاه باشد بطورماهانه در اختیار او گذاشته میشود وموسسه تاهنگامیکه دانشجو پس ازفراغت از تحصیل بکاری اشتغال نداشته باشد کاری باو ندارد ولی بمحض آنکه دانشجو اولین عایدی را بدست آورد موسسه صدی ده حقوق و عایدی اورا بعنوان پرداخت وام قبول میکند واگر فرضا دربین هزاردانشجو یك نفر ازدادن پول ما امتناع بورزد به اداره ویا موسسه‌ای که در آن اشتغال دارد خواهیم نوشت وبهر نحوی که امکان داشته باشد وام را پس میگیریم واز وامی که بدانشجو در عرض چندماه و یا چند سال که باشد اصل و فرعی نمیگیریم .

● حوزه عمل

فعالیت موسسه اعتباری دانشگاه منحصر به تهران نیست بلکه از شش سال قبل که فعالیت خود را آغاز کرده است توانسته به دانشجویان دانشکده های شیراز ، اصفهان، اهواز ،تهران، تبریز و مشهد وام دهد .

اولین سال فعالیت ، سود سهام فقط به ۳۲ دانشجو کفایت کرد ولی اکنون ۲۰۰۰ نفراز طریق وام موسسه اعتباری دانشگاه تحصیلات خودرا ادامه میدهند و موسسه تاکنون توانسته است ۴۷۰۰ دانشجو را کمك نماید

قهرمانان دوچرخه‌سواری کارگران

در این مسابقات دوچرخه‌سواران سی‌واحد کارگری شرکت کرده بودند

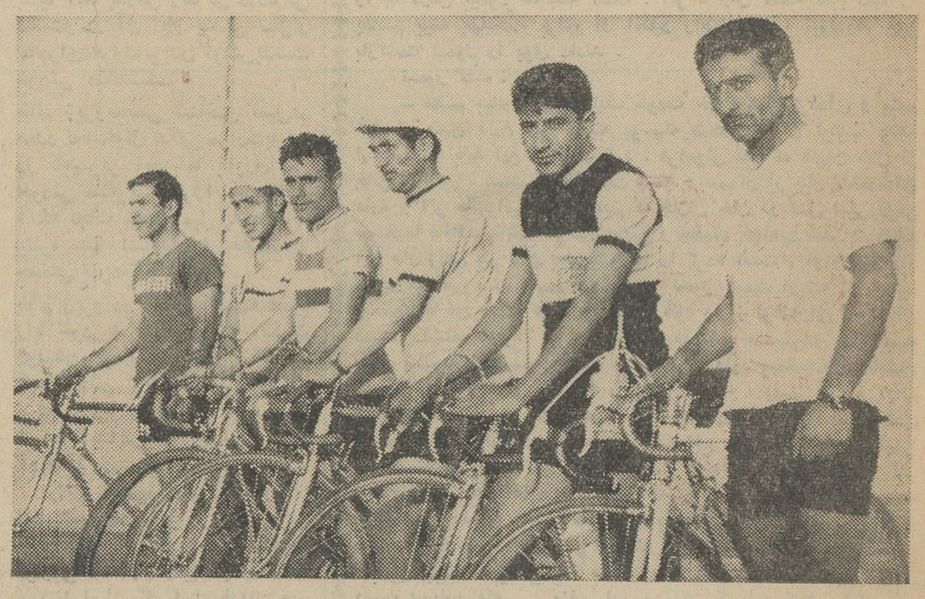

عکس بالا از چپ براست قهرمانان اول تاششم دیده میشوند .

مسابقه دوچرخه سواری کارگران تهران و حومه بمسافت ۵۰ کیلومتر از طرف اداره کل تفریحات سالم وزارت کار وخدمات اجتماعی و زیر نظر فدراسیون دوچرخه سواری کشور بسر پرستی آقای کریم زاده درجاده قزوین تهران انجام گردید .

دراین مسابقه دوچرخه سواران سی واحد کارگری شرکت کرده بودند و در نتیجه آقایان علی اکبر اکبری ، مرتضی مهاجری ، رضی رضی‌زاده ، صفرعلی طهماسبی ، قاسم قاسمی و مجید لشگری بترتیب مقامهای اول تاششم رابدست آوردند جوائز قهرمانان دوچرخه سواری کارگران وسیله آقای وزیر کار توزیع میگردد .

انجمن همکاری خانه‌ومدرسه

جلسه انجمن خانه‌ومدرسه دبیرستان و دبستان دخترانه شهرآرا تشکیل شد و اعضای انجمن خانه و مدرسه بشرح زیر تعیین شدند .

آقای غلامرضا مبشر رئیس ،خانم ابراهیمی نایب‌رئیس ، آقای بهروش منشی و آقای نوآذرخزانه‌دار .

سلف سرویس دانشکده‌علوم

سلف سرویس دانشکده علوم که از چندی قبل تاکنون تعطیل شده‌بود از روز گذشته با هزینه شخصی دانشجویان دانشکده مزبور مجددا دایر شد .

دانشجویان در مقابل پرداخت ۲۰ ریال میتوانند از غذاهای گرم استفاده نمایند.

انجمن خانه و مدرسه دبیرستان خیام

جلسه انجمن خانه و مدرسه دبیرستان خیام باحضور آقای مجتبی عشق‌پور سرپرست دبیرستان و اولیای دانش‌آموزان تشکیل شده‌و این آقایان انتخاب شده‌اند :

محمد باقر امین (رئیس) ،محمد قلی جوادی (معاون) ، محمود ایران دوست (منشی) خانم شنگائی(خزانه دار)، آقای بالاخانلو نماینده مجلس شورای ملی بسمت عضو افتخاری و خانم میرخانی ، خانم خوانین‌زاده و آقایان سرهنك افروز ، سرهنك نوربخش ، غفاری و امیری نسیری بعنوان عضو انتخاب شدند .

ورزش جهان

● مسکو

در یك مسابقه دوستانه هوکی روی یخ تیم شوروی از تیم چك اسلواکی دوبر هیچ برنده شد .

● استکهلم

در مسابقه نیمه فینال کاپ تنیس پادشاه سوئد در نخستین روز تیم سوئد از تیم فنلاند دو پیروزی بر هیچ برنده شد .

● بوگوتا

ادرجوفر امریکایی عنوان قهرمانی بکس جهان رادر خروس وزن حفظ کرد .

ادرجوفر ازبرنارد وکارابالو کلمبی دررونده هفتم بانك اوت برنده شد .

موفقیت یك دانشجوی ایرانی

آقای سیروس باور دانشجوی دانشکده معماری فلورانس که بیش از پنج سال در دانشگاههای ایتالیا تحصیل کرده‌است امسال موفق باخذ دیپلم دکترای معماری از دانشکده فلورانس شد . تز دکترای او مطالعه و بررسی روی استان کرمان بود .

وی بادست آوردن ماکزیمم نمره دانشگاهی ایتالیا موفق بگذراندن تز خود شد .

دکتر سید محمد کاظم طباطبائی

متخصص و استادیار دانشکده پزشکی ـ اطفال ـ امراض داخلی و ترك اعتیادات .

تجریش ـ میدان سرپل ـ اول خیابان مقصودبك

۵ر۴ تا ۸ بعد از ظهر شماره تلفن ۸۵۳۵۶

۱ـ۱۰ آ ـ ۳۱۱۹۶

دو صحرانوردی قهرمانی آموزشگاه های تهران

ساعت چهاربعد از ظهر روز پنج شنبه مسابقات دو صحرا نوردی قهرمانی آموزشگاههای تهران در بلوار کرج انجام میگردد .

در جلسه مدیران تربیت بدنی بخشهای فرهنگی که باحضور رئیس تربیت بدنی فرهنك استان تهران تشکیل گردید تصمیم گرفته شد که هر ناحیه با دو تیم در مسابقات مزبور شرکت نمایند .

کاروان اسکی تهرانجوان

روز چهار شنبه و جمعه کاروان اسکی تهران جوان بسر پرستی آقای محمد علی قهرمانی برای اسکی عازم پیستهای آبعلی و امامزاده هاشم می شود .

توزیع جوائز ورزشکاران طبری

جشن توزیع جوائز ورزشکاران دبیرستان طبری با حضور جمعی از اولیاء دانش آموزان برگزار شد و جوائز قهرمانان دبیرستان که سال گذشته مقامهائی در آموزشگاههای تهران بدست آورده بودند توزیع گردید و در خاتمه جایزه ای نیز به خانم زمانی دبیر ورزش دبیرستان داده شد .

نمایشگاه نقاشی مجوبی در گالری صبا

اخیرا آقای حسین مجوبی نمایشگاهی از آثار خود در گالری صبا بمعرض نمایش گذارده است .

در آثار مجوبی بیشتر جلوه هائی از زندگی مردمان شمال نمایش داده شده است .

کنسرت هنرمندان شوروی

روز سه‌شنبه دهم آذر ماه کنسرتی توسط خانم «نینا ایساکووا» خواننده مشهور شوروی بهمراهی پیانوی خانم «اوفلیاکوماجیان» در محل انجمن ایران و شوروی برگزار میشود .

Agfa

انواع کاغذ های کپی راپید اگفا

محصول کارخانجات اگفا ـ گورت

نماینده انحصاری . شرکت ه . مارتین و شرکاء

خیابان روزولت کوچه نجومی تلفن ۶۹۲۰۹

تجدید آگهی مناقصه‌در مورد خرید کود

سازمان جنگلبانی ایران باشرایط مندرج در آگهی شماره ۶۹۳۰ر۲۰۹۸۰ـ۷ر۸ر۴۳ در مورد خرید ۳۳۴ر۲ تن کود گوسفند پوسیده خشك رابرای تحویل بمحلهای مندرج در آگهی شماره فوق را تجدید مینماید قبول پیشنهادات تا آخر وقت اداری روز یکشنبه ۲۲ آذرماه ۴۳ و پیشنهادات واصله در ساعت ۱۰ روز دوشنبه ۲۳ آذرماه ۴۳ در دفتر اداره کارپردازی قرائت و حضور پیشنهاددهندگان در جلسه مناقصه آزاد است الف ۵۹۹۰

رئیس سازمان جنگلبانی ایران ـ سرهنك معصومی

۱ـ۳ آ ـ ۳۱۶۷۰

آگهی مناقصه شماره ۱۳ر۱۷

شرکت سهامی تلفن ایران مقدار دو میلیون متر سیم دوبل پلاستیکی هفت‌لاسی ـ اندـ اف خرمشهر را از طریق مناقصه خریداری مینماید :

داوطلبان شرکت در مناقصه باید باداره سفارشات و انبارهای شرکت سهامی تلفن ایران واقع در خیابان شاه کوچه لاله‌مراجعه و اوراق مشخصات فنی و شرائط معامله و نمونه قراردادر یافت و اوراق شرائط معامله و مشخصات فنی و نمونه قرار داد را امضاء نموده و همراه پیشنهادهای خودبا توجه کامل بمندرجات اوراق مزبور برابر مقررات تا آخر وقت اداری روز سه‌شنبه ۱۳ بهمن ۱۳۴۳ به اداره دفتر کل شرکت سهامی تلفن ایران بنشانی بالا تسلیم و رسید دریافت نمایند .

پیشنهادهای واصله روز پنجشنبه ۱۵ بهمن ۱۳۴۳ ساعت ۹½ صبح باز و قرائت خواهد شد حضور پیشنهاد دهندگان و یا نماینده مجاز آنها در کمیسیون مناقصه آزاد است . الف ۵۹۶۸

شرکت سهامی تلفن ایران

آگهی مزایده فروش حدود سیصد تن کنجاله زیتون

شرکت سهامی کارخانجات ایران (قسمت صنایع شیمیائی و مواد اغذائی) حدود ۳۰۰ تن کنجاله زیتون موجود در کارخانه گنجه‌رود بار را از طریق مزایده بفروش میرساند . داوطلبان خرید میتوانند همه روزه در اوقات اداری جهت دریافت برك شرایط و مشخصات بدفتر قسمت مراجعه و پیشنهاد خود را تا آخر وقت اداری روز چهارشنبه ۲۵ر۹ر۴۳ بدفتر شرکت سهامی کارخانجات ایران واقع در اول خیابان استخر تسلیم و رسید دریافت دارند.

الف ۵۹۶۳ قسمت صنایع شیمیائی و مواد غذائی

۳۱ آ ـ ۳۱۶۶۸

تجدید آگهی مناقصه

وزارت راه جهت تعمیر گاههای سیار احتیاج به چندین قلم ابزار و لوازم تعمیر ماشین های سنگین دارد که از طریق مناقصه خریداری مینماید

فروشندگان می توانند بامراجعه به کار پردازی ذیحسابی سازمان برنامه در وزارت راه واقع در خیابان فردوسی کوچه فروشگاه فردوسی برك مشخصات شرکت در مناقصه و همچنین نوع ابزار و لوازم مورد احتیاج رادریافت دارند .

شرکت کنندگان باید پیشنهاد های خودرا بانضمام صدی پنج کل مبلغ پیشنهادی اوراق‌خزانه حداکثر تاساعت ۵ صبح روز یکشنبه ۲۲ آذر ۱۳۴۳ تحویل ذیحسابی نموده رسید دریافت دارند پیشنهاد های واصله درساعت یازده صبح همانروز در جلسه کمیسیون باز و قرائت خواهد شد .

حضور پیشنهاد دهندگان در جلسه مناقصه آزاد خواهد بود. وزارت راه در رد و یا قبول یك و یا کلیه پیشنهاد ها مختار خواهد بود الف ۵۹۶۱ وزارت راه

۱ـ۲ ۳۱۶۶۶

آگهی مناقصه

آموزشگاه عالی جنگل و مرتع خاکبرداری ـ پی ریزی شفته آهکی ،پی ریزی بتنی و روسازی بتنی ۱۲۰۰ متر مربع خیابان های آموزشگاه عالی جنگل و مرتع را طبق نقشه و مشخصات موجود در آموزشگاه بمناقصه میگذارد .

۱ـشرکت‌های ساختمانی و راهسازی و معماران ذیصلاحیت می توانند با مراجعه بدفتر آموزشگاه نقشه و مشخصات مربوطه‌را دریافت و مطالعه نمایند .

۲ـحداکثر مدت انجام کار از تاریخ انجام تشریفات مناقصه وانعقاد قرار داد بمدت چهل و پنج روز خواهد بود .

۳ـپیشنهاد دهندگان باید ۱۰٪ کل مبلغ پیشنهادی رابعنوان سپرده بنام آموزشگاه عالی جنگل و مرتع جهت شرکت در مناقصه یا ذکر شماره این آگهی بحساب شماره ۲۰۰۹۹ نزد بانك ملی ایران (شعبه گرگان) پرداخت و فیش مربوطه را باضمام پیشنهاد مربوطه در پاکت لاك و مهر شده بدفتر آموزشگاه تسلیم و رسید دریافت دارند .

۴ـمدت قبول پیشنهادات از تاریخ انتشار آگهی تا آخر وقت اداری روز ۳۰ر۹ر۴۳ میباشد .

۵ـبه پیشنهادات رسیده فاقد سپرده یا مشروط ترتیب اثرداده نخواهد شد .

۶ـپیشنهادات رسیده در ساعت ده صبح مورخ ۱ر۱۰ر۴۳ در دفتر رئیس آموزشگاه باز و قرائت خواهد شد حضور پیشنهاد دهندگان در جلسه آزاد است .

۷ـکلیه هزینه ها از قبیل مالیات ، عوارض و هزینه نشر آگهی مناقصه بعهده برنده مناقصه میباشد .

۸ـ معادل ۱۰٪ جمع کل مبلغ قرار داد بعنوان سپرده حسن انجام کار در موقع پرداخت کسرو نگهداری خواهد شد و پس از انقضای مدت قانونی در وجه پیمانکار پرداخت خواهد شد .

۹ـ طریقه پرداخت وجه پس از گواهی انجام هر مرحله کار توسط رئیس قسمت ساختمانی سازمان جنگلبانی ایران باین شرح است .

الف ـ ½کل مبلغ پس از خاتمه مرحله پی ریزی شفته آهکی و شروع ریختن پی ریزی بتنی .

ب ـ ½دیگر پس از خاتمه مرحله پی ریزی بتنی و شروع رویه سازی بتنی .

پ ـ ½باقیمانده پس از تحویل موقت و با توجه بکسر ۱۰٪ حسن انجام کار .

۱۰ـ آموزشگاه عالی جنگل و مرتع در رد و یا قبول هر یك از پیشنهادات مختار است. الف ۵۹۹۱

ازطرف رئیس آموزشگاه عالی جنگل و مرتع ـ مهندس مجتهدی

۱ـ۳

ورود هیئت نفتی شوروی بایران

بدعوت آقای دکتر اقبال رئیس هیئت مدیره و مدیر عامل شرکت ملی نفت ایران هیئتی مرکب از هفت نفر مهندسین نفت کشور شوروی بریاست آقای «اروجف ثابت آتاویچ» قائم مقام وزیر نفت آن کشور ساعت هفت و نیم بعداز ظهر دیروز با هواپیمای «ارفلوت» به ایران وارد شدند. در فرودگاه آقای مهندس فتح اله نفیسی عضو هیئت مدیره و آقای مهندس دیباج رئیس اداره کل روابط و چندتن از مقامات شرکت ملی نفت ایران از هیئت شوروی استقبال کردند.

اینعده امروز تاج گلی نثار آرامگاه رضاشاه کبیر خواهند کرد و سپس باآقای دکتر اقبال ملاقات خواهند نمود.

هیئت مذکور طی اقامت چند روزه خود در ایران از تاسیسات صنعت نفت در مناطق نفت خیز جنوب و آبادان نیز دیدن کرده برای بازدید آثار تاریخی به شیراز و اصفهان مسافرت خواهند کرد.

ورود اتومبیلهای سواری گازوئیلی ممنوع شد

بانك مركزی ایران برای ورود این نوع اتومبیلها وحتی بارکشهای شهری ازگشایش اعتبارخودداری میکند

امروز اطلاع حاصل شد که وزارت اقتصاد به بانك مرکزی ایران توصیه کرد که از گشایش اعتبار برای ورود اتومبیل های گازوئیلی سواری و حتی بارکشهای شهری خودداری کند.

اتومبیل گازوئیلی سواری درحال حاضر طبق مقررات بازرگانی خارجی وارداتش آزاد است. برای ممنوع کردن واردات این نوع اتومبیل‌ها باید مقررات بازرگانی سال جاری از طرف هیئت وزیران اصلاح گردد. اما بجای این کار تصمیم گرفته شد که از اختیارات بانك مرکزی استفاده شود و برای واردات آن محدودیتی فراهم گردد تا از واردات تجاری و کلی آن حداقل تا پایان سال جلوگیری بعمل آید.

هنوز درباره واردات این نوع اتومبیل از طریق مسافری هیچگونه تصمیمی گرفته نشده است.

دود گازوئیل

در حال حاضر برای اتومبیل‌های سواری گازوئیلی نمره تاکسی و شخصی داده نمیشود. این امراز مدتها پیش طبق تصویب نامه هیئت وزیران بموقع اجراء گذاشته شد علت آنهم پاك نگهداشتن هوای شهر ها از دود گازوئیل میباشد. گفته میشود که تصمیم اخیر برای تکمیل و تعقیب همین نیت است. ممکن است در مقررات بازرگانی سال آینده درباره واردات اتومبیل های سواری گازوئیلی و بارکش های شهری گازوئیلی تصمیم جدیدی اتخاذ گردد.

حوادث تلخ کوهستان‌ها

بقیه از صفحه اول

بخاری فراهم شده است و کوهنوردان باید در مواقع خرابی وضع هوا خود را به یکی از این پناهگاهها برسانند واقامت کنند.

بیراهه خطرناکست

آقای مژده بخش اضافه کرد: نکته دیگری که باید کوهنوردان بدان توجه نمایند اینست که در اینگونه مواقع حتما از راه اصلی حرکت کنند وبه بیراهه نروند چون از طریق بیراهه به صخره های بزرگ برمیخورند وبه بند «فرخال» میرسند و صعود و فرود از این صخره‌ها خطرناك است وبخصوص برای کسانی که تجربه ووسائل کافی ندارند خطرناك تر خواهد بود. کلیه کسانی که قصد کوهنوردی در این فصل را دارند باید با فدراسیون تماس گرفته ونقشه بگیرند و راهنمائی بشوند درغیر اینصورت دچار ناراحتی خواهند شد.

دهکده های دشت توچال

پناهگاه بسازید

کوهنوردانی که در کوه گم میشوند نباید دست و پای خود را گم کنند و راه اضافی بروند وخود را خسته نمایند زیرا درآنصورت دیگر امیدی برای نجات آنان باقی نمی ماند اگر کوهنوردان گمشده وسیله دراختیار داشته باشند باید درمان محلی که هستند برای خود پناهگاهی بسازند و یا پیدا کنند وخودرا از شر سرما و طوفان حفظ نمایند تا اینکه هوا اجازه خروج بدهد وآنگاه بتوانند خودرا توجیه نموده و راه را پیدا نمایند و بمقصد برسند ویا بمبداء مراجعت نمایند. در اینجا باید این نکته را متوجه بود که درکوه هر لحظه ممکن است هوا سرناسازگاری پیدا کند و امکان صعود از کوهنورد سلب شود دراینگونه مواقع کوهنورد نباید لجبازی کند و خشم طبیعت را نادیده بگیرد و خودرا بخطر بیاندازد و نکته دیگری که اشخاص باید رعایت بکنند اینست که هیچ موقع تنها بکوه نروند وحداقل یك اکیپ سه تا چهار نفری باشند که بتوانند در موقع ایجاد خطر باهم تشریك مساعی کنند، فکر نمایند، نظر بدهند و بیکدیگر کمك نمایند.

پناهگاهی نیست

آقای مژده بخش اضافه کرد: کوهنوردانیکه وسیله کافی ندارند در این فصل نباید از آخرین پناهگاه که دردامنه توچال قرار دارد بالاتر بروند.

اما کسانیکه از دوراه فوق الذکر نروند وبخواهند از دره شاه آباد به قله توچال صعود نمایند باید بدانند که در آنراه هیچگونه پناهگاهی وجود ندارد و چنانچه دراه شاه آباد دچار برف وطوفان گردند رسیدن به پناهگاه های طرف دیگر بسیار مشکل است.

دراین فصل کوهنوردان باید سعی کنند که از خط الراسها حرکت نمایند وحتی المقدور از رفتن بعمق دره ها خودداری نمایند زیرا طوفان وکولاك برفهای ارتفاعات را بدره‌ها میبرد و چنانچه کوهنوردی تنها دراخل برف های ته‌دره‌ها گیر بیافتد نجاتش بسیار مشکل است.

تکلیف بهره مالکانه نفت

درجلسه فوق‌العاده «اوپك» در ژنو آغاز میشود
ازاین پس «اوپك» یك رئیس هیئت مدیره ویك دبیر خواهد داشت

طبق اخبار رسیده مجمع عمومی اوپك تصمیم نهائی را درباره بهره مالکانه به یك جلسه فوق‌العاده دیگری موکول کرد که این جلسه بزودی در ژنو تشکیل خواهد شد.

گفته میشود قبل از جلسه ممکن است مذاکراتی بین اوپك و کمپانی ها شروع گردد.

گزارش ازجاکارتا

جاکارتا ـ ۲۹ نوامبر ـ رویتر ـ بموجب اعلامیه‌ای که امروز از طرف دبیرخانه کنفرانس اوپك انتشار یافت ۸ کشور عضو اوپك درکنفرانس یك هفته‌ای خوددرمورد بهره‌مالکانه تصمیم تازه‌ای اتخاذ کرده‌اند.

در اعلامیه درباره جزئیات این تصمیم توضیح داده نشده است و تنها گفته شده است که تصمیم تازه گرفته شده و قرار است کنفرانس فوق‌العاده اوپك درآینده نزدیك در ژنو تشکیل شود. در اعلامیه گفته میشود کنفرانس پیش‌نویس بودجه سال ۱۹۶۵ اوپك را تصویب کرد و پنج قطعنامه دیگر را نیز مورد تائید قرار داد.

کنفرانس دکتر «فوادالخیال» نماینده عربستان سعودی را بعنوان رئیس هیئت مدیره اوپك منصوب نمود.

خبرگزاری «آنتارا» نیز گزارش داد که کشور های آرژانتین، ترینیداد، الجزایر، برمه و کولمبیا آمادگی خودرا برای عضویت در اوپك ابراز داشته‌اند.

«آنتارا» گفت نمایندگان هشت کشور اوپك روز سه‌شنبه باردیگر بایکدیگر ملاقات میکنند تا در باره مسائل سازمانی تصمیمات جدی اتخاذ کنند.

افزایش اعضا

جاکارتا ـ ۲۹ نوامبر ـ یونایتد پرس ـ قرار است قبل از آنکه کنفرانس اوپك پایان یابد تعداد اعضای سازمان اوپك افزایش یابد کشورهائی که عضویت اوپك را میپابند عبارتند از آرژانتین، ترینیداد، کولومبیا، الجزایر و نیجریه.

نمایندگان شرکت کننده در کنفرانس اوپك امروز جاکارتا را برای یك مسافرت تفریحی بقصد «بالی» ترك گفتند.

این نمایندگان تا دیشب بجلسات سری خود در هتل اندونزی ادامه دادند. انتظار میرود نمایندگان برای شرکت در جلسه اختتامیه کنفرانس امروز به‌جاکارتا باز گردند.

خبرنگار ما اطلاع میدهد طبق تصمیم جدیدی که در کنفرانس اوپك گرفته شد ازاین پس اوپك یك رئیس هیئت مدیره و یك دبیر کل خواهد داشت. برای اولین بار رئیس هیئت مدیره از کشور عربستان سعودی انتخاب شد دبیر کل هم از کشور کویت میباپستی انتخاب گردد. در سال آینده رئیس هیئت مدیره از ونزوئلا و دبیر کل از عربستان سعودی انتخاب خواهد شد.

بازگشت وزیر بهداری بتهران

آقای دکتر جمشید آموزگار وزیر بهداری که برای سرکشی بامور بهداری های خوزستان و آماده ساختن بیمارستان سوسنگرد برای شروع بکار و همچنین بررسی پیشرفت عملیات تکمیل ساختمان بیمارستان جندی شاپور اهواز، و بیمارستان اهوازی خرمشهر و آسایشگاه مسلولین کوت عبداله، بخوزستان رفته بود دیشب بتهران بازگشت و امروز دردفتر کار خود مشغول شد.

هنرستانها سفارش میپذیرند

امروز اطلاع حاصل شد طبق برنامه‌ای که از طرف وزارت فرهنگ جهت هنرستان های دخترانه تهران تنظیم شده است کارآموزان هنرستان ها با اخذ مبلغ معینی مشتری قبول میکنند باین ترتیب که مردم میتوانند کارهای خود را به هنرستان‌های مزبور سفارش دهند.

مبالغی که از طریق دوخت لباس یا آرایش بدست می آید بخود کارآموزان پرداخت میشود. هنرستان هائی که فعلا ازمردم سفارش قبول میکنند عبارتند از: دبیرستان رضاشاه کبیر، هنرستان خواجه نوری، فرح پهلوی، امین‌الدوله.

کارمندان بیمه‌شده

بقیه از صفحه اول

(کلینیکی) تشخیص و درمان اودر پرونده ثبت میگردد. بدین طریق برای نخستین بار در تاریخ بیمه کارمندان دولت، بیمه شدگان دارای مدارك پزشکی گردیده‌اند.

بخشهای مرکز پزشکی

مرکز پزشکی شماره یك سازمان بیمه کارمندان دولت مجهز به بخش های زیر میباشد:

داخلی، جراحی، بیماریهای زنان، بیماریهای اعصاب، بخش گوارش، چشم، گوش و حلق و بینی، بیماری های ریوی، قلب و عروق، بیماریهای مجاری ادرار، بخش پوستی و دندان پزشکی، که همه روزه ساعت ۸ صبح الی ۱۲ و از ۳ الی ۶ بعداز ظهر بیمه شدگان پذیرائی مینماید

آزمایشگاه مرکز پزشکی نیز کاملا مجهز و از هر حیث تکمیل گردیده و تحت نظر متخصصان فن صبح و عصر سرگرم کار میباشد.

سخنگوی مزبور افزود: ضمن انعقاد قرارداد با بیمارستانهای نمازی شیراز، فیروز گر تهران وموسسات درمانی شرکت ملی نفت باسازمان تربیت بدنی نیز قرارداد لازم بمنظور درمان کارمندان آن سازمان منعقد گردیده و در استانهای دیگر کشور هم مقدمات تشکیل مراکز پزشکی فراهم شده‌است.

جنایتکاریکه بارضایتنامه جعلی ازاعدام نجات یافت

بجبس ابد محکوم گردید

خبرنگار ما در اهواز گزارش میدهد: ساعت سه بعداز ظهر دیروز شعبهٔ دوم دادگاه جنائی استان خوزستان جنایتکاری بنام ناصر کلانتر را بحبس ابد محکوم کرد.

وی متهم بود که در آذرماه سال گذشته مهدی بهبهانی یکی ازاهالی شوشتر را بضرب چاقو کشته‌است.

خبرنگار ما اضافه کرد که ناصر کلانتر در شعبهٔ اول دادگاه جنائی اهواز محکوم باعدام شد ولی رضایت نامه‌ای جعلی از شاکیان خصوصی ارائه داد و حکم اعدام وی در دیوان عالی کشور نقض گردید. پس از ارجاع پرونده وی به شعبهٔ دوم دادگاه جنائی اهواز هنگامی که مامورین ناصر کلانتر را جهت مطالعهٔ پرونده‌اش بدادگاه میبردند ازدست مامورین فرار کرد و پس از ۴۷ روز فرار سرانجام در حوالی کوهرنك اصفهان دستگیر و مجددا باهواز اعزام گردید. دیروز محاکمه وی در شعبهٔ دوم دادگاه جنائی استان خوزستان انجام و بحبس ابد محکوم شد.

وزیرخارجه پاکستان اقدام بلژیك وامریکا رادر کنگو محکوم کرد

رولپندی ـ ۲۹ نوامبر ـ رویتر ـ ذوالفقار علی بوتو وزیر امور خارجه پاکستان امروز بلژیك و امریکا را متهم بتسریع در وقوع تراژدی کنگو کرد و گفت: امکان داشت از وقوع این تراژدی اجتناب کرد. در اعلامیه‌ای که از طرف وی در اختیار مطبوعات قرار گرفته گفته میشود بازگرداندن خارجیان مقیم استانلی ویل باید از طریق سازمان صلیب سرخ جهانی انجام میگرفت. این سازمان آماده بود هیئتی را به «استانلی ویل» اعزام دارد. در اعلامیه گفته میشود این اقدام ممکنست خشم بسیاری از کشور های افریقائی را بر انگیزد و بسختی میتوان گفت که بامر صلح خدمت کرده است.

آزادی بیشتر برای مطبوعات پاکستان

کراچی ـ ۲۹ نوامبر ـ آسوشیتد پرس ـ غلام نبی ممون یکی ازوزرای کابینه پاکستان غربی امروز دریك کنفرانس مطبوعاتی گفت: محدودیت های مطبوعات تقلیل یافته است.

وی گفت بموجب فرمانی که ازطرف دولت انتشار یافته قوانین مطبوعاتی وضع لیبرال‌تری بخود میگیرند و اختیاری را که قبلا مقامات محلی درباره مطبوعات داشتند از آنها سلب شده است.

جناب آقای ملایری معاونت محترم وزارت کشور و مدیریت محبوب عامل شرکت واحد اتوبوسرانی

حسن انتصاب آقای حمید توحیدی نژاد را بریاست تعمیرگاه نمونه شماره ۲ شرکت واحد تبریك عرض نموده از خداوند منان توفیق بیشتری را برای آن جناب آرزومندیم

غلامعلی اسمعیلی . رضا جعفری

نرخ جدید ذغال

قیمت خاکه منی ۱۱ ریال، ذغال منی ۱۳ ریال تعیین شد

امروز شهرداری تهران اعلام کرد ماموران قیمت خاکه و ذغال را بشدت کنترل خواهند کرد.

شهرداری نرخ خاکه ذغال را مجددا آگهی کرد واعلام شد که قیمت یك خروار ذغال خشك درهم مرغوب بقرار یکهزار و دویست ریال و خرده فروشی یك من سیزده ریال میباشد.

قیمت خاکه مرغوب و بدون خاك و مواد خارجی عمده فروشی هرخروار یکهزار ریال و خرده فروشی هرمن یازده ریال است.

پراولادترین مادر سال

تعیین ودر روز مادر بحضور شهبانو معرفی خواهدشد

بنگاه حمایت مادران و نوزادان امروز اعلام کرد که در سال جاری بمناسبت برگزاری روز مادر علاوه بر انتخاب بهترین مادر فداکار در نظر دارد پراولادترین مادر سال را نیز انتخاب و در روز مزبور بحضور علیاحضرت شهبانو معرفی نماید.

بنگاه حمایت مادران و نوزادان بمادرانی که بیش از ۱۸ اولاد دارند اطلاع داد که هرچه زودتر یامستقیما ویابوسیله فرمانداران و بخشداران محل، خود را به بنگاه حمایت مادران و نوزادان معرفی نمایند.

طوفان در شهرستانها

خسارات تازه‌ای وارد آورده است

● رودخانه کارون طغیان کرده و ارتفاع برف در اشنویه آذربایجان به ۴۵ سانتیمتر رسیده‌است

گزارش خبرنگاران ما در شهرستان ها حاکی است که هنوزهم طوفان وبارندگی دربعضی نقاط کشور ادامه دارد و در بیشتر شهرستانها سرمای هوا شدت یافته و طوفان در مناطق شمال خسارات دیگری وارد آورده‌است.

در مازندران

خبرنگارما در نکاء گزارش داد: از بعداز ظهر پریروز طوفان مهیبی در نکاء و تمام نواحی اطراف حادث شد. براثر شدت این طوفان سهمگین شیروانیهای سقف ساختمانها از جا کنده شدو درختان کهنسال ریشه کن گردید جوانی ۱۵ ساله بنام غلام مفیدیان اهل چهارده دامغان و ساکن قریه «آباد» واقع در دو کیلومتری نکاء که برای تهیه هیزم باقاطربچنگل رفته بود دچار طوفان شدو خودو قاطرش از پای درآمد. اهالی قریه «آباد» پس از فرو نشستن طوفان متوجه شدند و جنازه‌اش را به‌نکاء حمل کردند و باطلاع جریان بمقامات مربوطه از جنازه غلام معاینه شدو مرگ براثر سرمازدگی تشخیص داده شد.

بدنبال این طوفان سهمگین بعد از ظهر دیروز مجددا طوفان مهیبی توام با رعدو برق و تگرگ شدید شروع گردید.

پس از ریزش این تگرگ شدید معلوم شد جنازه جوان ۲۴ ساله‌ای بنام صفر عسکران اهل قریه «لالی» در شوراب‌سر واقع در فاصله ۴ کیلومتری نکاء در وسط خط ریل راه آهن افتاده است راننده قطار مسافری تهران ـ گرگان هنگام عبور از آن محل با مشاهده جسد قطار را متوقف کردو جریان را باطلاع ژاندارمری نکاء ودادسرای بهشهر رسانید پس از معاینه از جنازه جوان مذکور علت فوت وی معلوم نشد و جنازه به بیمارستان بهشهر منتقل گردید.

باوقوع طوفان و نزول تگرگ شدید درنکاء هم اکنون هوای این منطقه بشدت سرد شده‌است.

در بابلسر

خبرنگار ما در بابلسر گزارش داد: از صبح پریروز هوای بابلسر ابری شد و طوفان سهمگینی حادث گردید از نیمه شب ببعد طوفان فرو نشست و هوا صاف شد ولی روز بعد معلوم گردید که براثر وقوع طوفان مهیب خسارات زیادی ببار آمده و شیروانی سقف چندین ساختمان را بادبرده و دهها درخت کهنسال ریشه کن شده‌است.

فعلا هوای بابلسر آفتابی ولی کاملا سرد است.

طوفان و برف و زلزله

خبرنگار ما در اشنویه گزارش داد: از بعداز ظهر پریروز طوفان مهیبی در اشنویه حادث شد که اهالی رابوحشت انداخت و خسارات زیادی ببار آورد. بدنبال این طوفان نزول برف در اشنویه شروع شد که تا صبح روز بعد ادامه داشت و ارتفاع برف به ۴۵ سانتیمتر رسید وسرمای شدیدی حکمفرما گردید در میان برف و سرمای پریشب زلزله نسبتا شدیدی در اشنویه حادث شد که بر ترس ونگرانی اهالی افزود ومردم در میان سرمای شدید و ۱۸ درجه زیر صفر از خانه ها بیرون ریختند بکوچه‌ها و خیابانهای پر برف پناه بردند.

خوشبختانه این زلزله خسارات و تلفاتی ببار نیاورد و فعلا هوای اشنویه سردو آفتابی است.

در تبریز

خبرنگار ما در تبریز گزارش داد: ظرف ۲۴ ساعت اخیر در آذربایجان بارندگی نشده است هوا صاف و آفتابی ولی بسیار سرد است سرمای هوا در تبریز ۱ درجه زیر صفر می باشد راههای قره چمن ـ سراسکند و میانه ـ خلخال مسدود است رفتو آمد در سایر راهها بسختی انجام میشود.

سرما در اصفهان

از عصر پریروز هوای اصفهان بشدت روبسردی گذاشت پریشب سرمای هوا در اصفهان ۴ درجه زیر صفر بود و هم اکنون یخبندان عجیبی دراین شهرستان حکمفرماست.

در اهواز

با اینکه در اهواز بارندگی نشده معهذا سرمای شدیدی براین شهرستان حکمفرماست. رودخانه کارون کمی طغیان کرده و آب کارون تغییر رنگ داده‌است هوای آبادان و خرمشهر دو- بسردی گذاشته است.

وزیر بهداری دراهواز

خبرنگار ما در اهواز اطلاع داد: دیروز صبح آقای دکتر آموزگار وزیر بهداری و سناتور اشرف احمدی به منظور بازدید از بیمارستان های خوزستان باهواز وارد شدند و مورد استقبال آقایان استاندار، فرمانده لشگر و روسای ادارات دولتی قرار گرفتند.

آقای وزیر بهداری ابتدا از بیمارستان جندیشاپور و بهداری و بیمارستان لشگر بازدید کرد و در آنجا دستورات لازم برای بهبود وضع بیمارستانهای مذکور صادر نمود و سپس باتفاق آقای سناتور اشرف ـ احمدی واستاندار خوزستان از نقاط مختلف شهر اهواز دیدن کرد.

بازدید وزیر کشورواستاندار گیلان از مناطق طوفانزده

خبرنگار ما در بندرپهلوی گزارش داد: دیشب آقای دکترصدر وزیرکشور باتفاق آقای مهندس سرلك استاندار گیلان برای بازدید از وضع آسیب- دیدگان طوفان سهمگین طوالش گیلان وارد بندر پهلوی شدند.

آقایان وزیر کشور واستاندار گیلان شب در بندرپهلوی توقف کردند و ساعت ۸ صبح امروز ۱ زبندر پهلوی عازم مناطق آسیب‌دیده طوالش گردیدند. طبق اطلاع وزیر کشور و استاندار گیلان تمام مناطق آسیب دیده تا آستارا را بازدید خواهند کرد.

چکهای شماره از ۷۲۲۸۳۸ تا ۷۲۲۸۵۰ و همچنین شماره ۷۲۲۸۲۹ از حسابجاری شماره ۳۱۳۳ بانك ملی ایران شعبه حافظ و چکهای ازشماره ۰۴۷۲۰۷ الی ۰۴۷۲۱۰ و همچنین شماره ۰۴۷۲۰۲ ازحسابجاری شماره ۳۰۹۴۶ عهده بانك بیمه بازرگانان شعبه ری بنام عباسقلی شمالی مفقود گردیده مراتب به بانگهای مربوطه اطلاع داده شده واز درجه اعتبار ساقط است.

سرمای تهران

نسبت بروزگذشته کاهش یافت

اداره هواشناسی گزارش داد که در ۲۴ ساعت گذشته حداقل برودت هوای تهران از ۶ درجه زیر صفر به سه درجه زیر صفر کاهش یافته است.

اداره هواشناسی پیش‌بینی وضع هوای ایران را تاظهر فردا بدینقرار اعلام داشت:

هوای شهرستانهای شمال شرقی، قسمتی ابری، در بعضی ساعات تمام ابری خواهد بود.

هوای تهران وبقیه نقاط ایران صاف تاکمی ابری پیش‌بینی میشود.

گرم ترین نقاط، چاه بهار، باحداکثر ۳۷ درجه، وحداقل ۱۸ درجه، سردترین نقطه کرمان باحداکثر ۸ درجه بالای صفر وحداقل ۱۲ درجه زیر صفر بود.

حداکثر درجه حرارت تهران ۶ درجه بالای صفر وحداقل سه درجه زیر صفر بود.

میزان بارندگی از مشهد یك میلیمتر باران گزارش شده است.

جوانی خودرا حلق آویز کرد

خبرنگار مادر بابلسر گزارش داد: پریرون جوان ۱۹ ساله ای بنام کریم غلامی فرزند غلام ساکن بابلسر در اصطبل مزرعه شخصی خود اقدام بخودکشی کرد و بایك قطعه طناب خود را حلق آویز نمود. بااطلاع جریان بمقامات مربوطه بلافاصله رئیس دادگاه بخش بابل بنمایندگی ازطرف دادستان باتفاق آقای دکتر نفیسی پزشك قانونی بمحل حادثه رفتند جنازه پس از انجام تشریفات قانونی مدفون گردید فعلا تحقیقات درباره خود کشی جوان مزبور ادامه دارد گفته میشود جوان مذکور چندی قبل از دختر مورد علاقه اش خواستگاری کرده ولی بعلت وضع بدمالی موفق بازدواج با وی نشده و بهمین علت دست بخود کشی زده است.

ضربه مغزی

دیروزی جنازه جوان ۲۲ ساله‌ای بنام کامبیز امجدی از یکی از بیمارستان ها باداره پزشکی قانونی انتقال یافت. پزشك قانونی پس از معاینه فوت اورا براثر خونریزی مغزی اعلام نمود تحقیقات درباره چگونگی مرك اوادامه دارد.

تقویم اطلاعات

دوشنبه ـ نهم آذر ماه ۱۳۴۳ ـ بیست و پنجم رجب ۱۳۸۴ ـ سی ام نوامبر ۱۹۶۴.

اذان صبح ساعت ۵ و ۱۶ دقیقه
طلوع آفتاب ساعت ۶ و ۵۱ دقیقه
غروب آفتاب ساعت ۴ و ۴۶ دقیقه

تسلیت

جناب آقای تجدد مدیر عامل معظم و محبوب بانك بازرگانی ایران

کارکنان بانك بازرگانی ایران شعبه کرمانشاه بانهایت تاثر و تاسف مصیبت وارده را به آنجناب و فامیل محترم تسلیت عرض نموده بقای عمر جنابعالی و خانواده گرامی را از درگاه خداوند بزرك مسئلت مینمایند.

ازطرف کارکنان شعبه کرمانشاه ـ غلامحسین بازرگانی

آ ـ ۳۱۷۸۰

تیمسار سپهبد شفقت

اینجانب از طرف خود و عموم افسران و درجه‌داران و سربازان ارتش یکم درگذشت پدر ارجمندتان را تسلیت عرض میکنم درگذشت آن مرحوم مخصوصا به خانم جمیله نخستین تسلیت میگویند

انستیتو انگل شناسی پزشکی و بهداشت گرمسیری

آ ـ ۳۱۷۷۸

کارمندان انستیتو انگل شناسی پزشکی و بهداشت گرمسیری درگذشت ناگهانی شادروان سیامك نخستین را به بازماندگان آن مرحوم مخصوصا به خانم جمیله نخستین تسلیت میگویند

انستیتو انگل شناسی پزشکی و بهداشت گرمسیری

آ ـ ۱۷۶۶۹

دبیر محترم جناب آقای دلشاد

دانش آموزان پنجم طبیعی دبیرستان نمونه دختران در مصیبت وارده شریك اندوه جنابعالی می باشند.

آ ـ ۱۷۶۷۹

جناب آقای حسن دلشاد

مصیبت وارده را تسلیت عرض نموده صمیمانه بقا عمر کلیه بازماندگان آنمرحوم را از خداوند متعال خواستاریم.

آ ـ ۱۷۶۶۱ **نصرالله قهرائی و بانو**

بانهایت تاسف مصیبت وارده را به خاندان ارجمند خواجه نوری و شالچی تسلیت عرض می نمایم.

عبدالوهاب شهیدی

آ ـ ۱۷۶۸۹

جناب آقای مهندس برمك

ضمن عرض تسلیت بقاء و سلامت جنابعالی وخانواده محترم را مسئلت می نماید.

مهندس حجت‌الاسلامی . مهندس زمردی . مهندس شهردار . مهندس عمیدی . مهندس وثوق

آ ـ ۱۷۷۰۳

آقای علی اصغر حاجی جعفری

مصیبت وارده را به شما وفامیل محترم تسلیت می گوئیم.

دانش آموزان کلاس پنجم دبیرستان دکتر خانعلی

آ ـ ۱۷۷۰۵

کارمندان صندوق بانك بازرگانی ایران شعبه ناصر خسرو باکمال تاسف مصیبت وارده را به جناب آقای میرخلخالی وفامیل محترم تسلیت عرض می نمایند.

آ ـ ۱۷۲

جناب آقای منصور خلخالی

مصیبت وارده را از صمیم قلب به جنابعالی و کلیه فامیل تسلیت عرض می نمائیم.

محمد طاهریان . هوشنك بهمن پور . حسن محجوب

آ ـ ۱۷۷۲۵

جناب آقای دکتر فرشاد

فوت ناگهانی شادروان مرحوم لاری زاده را به خانواده محترم لاری زاده و آنجناب تسلیت عرض می نماید.

از طرف گروه آموزشی ریاضی دانشکده علوم

آ ـ ۱۷۷۲۳ **دکتر کامکار**

خانم هلن و جناب آقای نصرت‌آلله نصرتی

از فوت مرحوم سرهنك هارون مهدوی بی نهایت متاسف مصیبت وارده را بشما و خانواده محترم تسلیت می گوئیم.

فاطمه نصرتی . منیره نصرتی . حسین تلارمی حاج مصطفی اخوتیان

آ ـ ۳۱۸۷۸

جناب آقای میر خلخالی ریاست خزانه بانك بازرگانی ایران مصیبت وارده را به آنجناب و سایر بازماندگان صمیمانه تسلیت عرض مینمائیم

آ ـ ۱۷۷۰۷ **محمد تهرانی ـ محمد مومنین**

جناب آقای مهندس برمك

مصیبت وارده را بانهایت تاسف تسلیت عرض می نمایم سلامت آنجناب و خانواده محترم را از درگاه احدیت مسئلت دارم.

آ ـ ۱۷۷۱۱ **مرتضی سلطانی**

با قلبی اندوهگین مصیبت وارده را بخاندان خانه خراب بخصوص جناب آقای نصرت الله پیشداد وآقای دکتر داریوش پیشداد و سرکار ستوان یاوری تسلیت عرض می نماید.

آ ـ ۳۸۸۰ **تبریز سرهنك ستاد برومندان**

جناب آقای مهندس پرویز کسمائی

باکمال تاسف و تاثر فوت مرحومه مغفوره اخترخانم کسمائی را به عموم فامیل محترم خصوصا به جنابعالی و آقایان اردشیر کسمائی و بانو پروین ودکتر بیژن و دکتر انوشیروان نظری تسلیت عرض نموده بقای عمر و سعادت ابدی سایر بازماندگان را از خداوند یکتا آرزومندیم.

آ ـ ۳۱۸۶۶ **عزت‌الملوك ترکشی . علی ترکشی**

محاکمه ۲۰ قاچاقچی در دادگاه جنائی آغاز شد

شعبه سوم دادگاه جنائی محاکمه ۳۰ نفر از قاچاقچیان تریاك راآغاز کرد .
این عده باتهام حمل ونگهداری بیش‌از۲۲۰ کیلو گرم تریاك دستگیر شده‌اند .
دراین پرونده ۵ نفر متهم اصلی هستند ، متهمین اصلی رحمت رئیسی (معروف به رحمت یخی) ،حبیب صیاهی فرزند عباس ، پرویز آشفته فرزند احمد، امیر عینه‌ورزانی و چنگیز رضوان نامدارند .
چگونگی دستگیری این عده درنوع خود جالب است زیرا پس از دستگیر شدن یکی از آنها مامورین باتحقیقاتی که‌ازاوبعمل آوردند‌توانستند دیگران را هم دستگیر کنندوپس‌ازدستگیرکردن پنج‌متهم‌اصلی دراثر تحقیق از آنها ۲۷نفردیگر را که‌تریاك مال و خورده فروش و دلال هستند دستگیر شدند .
درنخستین جلسه دادگاه تنهاکیفر خواست‌دادسرا خوانده شد محاکمه این عده مدتی طول خواهد کشید.
درعکس بالا متهمین درداگاه دیده میشوند.

یك حسابدار امروز در دیوان کیفر به:

۶۹۰ سال زندان محکوم شد

امروز دادگاه دیوان کیفرحسابدار سابق کارخانه قند کرج رابه۲۱۰ بار زندان و پرداخت ۷۴۱ هزار ریال بابت زیان وارده محکوم کرد
این رای جالب در شعبه دوم دادگاه دیوان کیفر صادر شده است . این دادگاه قبول کرد که حسابدار سابق کارخانه‌قند کرج ۱۲۲بار در اسناد دولتی جعل کرده شش‌بار گواهی خلاف واقع داده ۷۷بار دست به‌کلاهبرداری زده‌و پنج‌بار نیز در کلاهبرداری که بوسیله دیگران انجام شده‌شرکت کرده وروبهم ۷۴۱ هزاروهفتصدو وهفتادوهفت ریال بدولت (شرکت کارخانجات ایران) زیان وارد ساخته است .
از میان ۲۱۰بار زندانی که‌این حسابدار به‌آن محکوم شده ۱۲۲ بار آن هریك ۵سال زندان استو اگر محکومیت های این شخص را روبهم جمع کنیم ۶۹۰ سال و ۲۲۵روز زندان خواهد شد ولی تنها یك مورد آن که پنجسال‌است درباره وی اجرا خواهد گردید.
این حسابدار عبدالرحمن آزرمی فرزند احمد نامدارد .

برسر دو راهی

دادسرای ناحیه ۳ تهران مردی بنام محمد حسین را باتهام کتك زدن زنش تحت تعقیب قرار داد .
محمد حسین ازکلانتری ۱۵باین دادسرا اعزام شده بود وپرونده‌اش بوسیله آقای ستوان بیات تنظیم گردیده بود .
محمد حسین در دادسرای ناحیه ۳ به خبرنگار ما گفت : درمیدان راه آهن دوچرخه‌ام را قفل کردم و بدنبال کارم رفتم چند دقیقه بعد که برگشتم دوچرخه را در جای خود ندیدم بخانه آمدم همسرم ام‌البنین که‌ازجریان اطلاع‌یافت بدون‌اینکه متاثرشود در حالیکه میخندید گفت: « از خدا آرزو کردم دوچرخه‌ات را دزد ببرد و دعایم مستجاب شد » من از دست زنم عصبانی شدم و او را کتك زدم ، درهمین موقع پدرش وارد خانه شد و وارا تشویق کرد که علیه من شکایت کند ام‌البنین نیز که بعنوان شاکی به دادسرا آمده بود میگفت : شوهرم کارمند استو پدرم‌نیز دارای‌شغل‌آبرومندی است و خانواده ما در محله خود سرشناس میباشند ، اما شوهرم ۲ ماه‌پیش‌بدون توجه بوضع‌خانوادگی من‌دوچرخه‌ای خرید و با آن رفتو آمد میکرد و این‌امر باعث سر - شکستگی من شده بود و هرچه باو اصرار کردم که دوچرخه را بفروشد بحرفم گوش نکرد . من‌دعا کردم که دوچرخه او را دزد ببرد و دیروز که بخانه آمد و گفت دوچرخه را دزدیده‌اند من خوشحال شدم که مرا کتك زد ، با وجوداین من راضی بشکایت از او نبودم ، ولی‌پدرم مرا وادار کرد که شکایت کنم . حالانمیدانم بحرف پدرم گوش کنم و شکایت خود را دنبال کنم یا بخاطر جلب رضایت شوهرم از شکایت خود صرفنظر کنم ودرست بر سر یك دو راهی قرار گرفته‌ام .

این سه‌نفر قهر کرده اند

ماموربن ژاندارمری مرکز سه‌جوان راباتهام دزدی‌بدادسرا فرستاده‌بودند.
یکی‌از این سه دزد که احمدنام‌دارد وبوسیله آقای سروان کاویانی‌فرمانده ژاندارمری تهران‌نو دستگیر شده‌است میگفت: باین علت دست بدزدی میزند که فریب جوانی را خورده و ازشهر خودبتهران‌فرار کرده است .
دیگری که حسین نامداردو بوسیله آقای سروان صفا رئیس ژاندارمری شهر ری دستگیر شده میگفت: که‌او نیز از پدرش قهرکرده و به تهران فرار کرده و دراینجا فریب‌اشخاص ناباب را خورده و دست بدزدی زده است .
سومی که‌جواد نام دارد و بوسیله آقای استوار مصطفی‌زاده رئیس ژاندارمری امیرآباددستگیرشده میگفت چون مادرش با ازدواج او با دختر خاله‌اش مخالفت‌میکردقهرکردو بتهران آمد و دراینجا فریب دزدی را خورد وبا او همدست شد .
این سه جوان هرسه ازاینکه از خانواده خود قهر کرده‌اند و بیش از اینکه درکاری متبحر شوند به‌تهران آمده وفریب‌اشخاص‌ناباب راخورده‌اند اظهار پشیمانی مینمودند .

دادگاههای مرکز در ۱۵ روز به:

۸۲۴ پرونده رسیدگی کردند

سخنگوی دادگستری امروز به خبرنگار ما گفت : شعب مختلف دادگاه‌های جنحه مرکز درنیمه دوم آبان ماه ۴۳ به ۷۷۱ فقره پرونده که‌دارای ۸۸۲نفرمتهم بوده‌رسیدگی و احکامی صادر نموده اتهام ۱۹۸ نفر از متهمین مزبور نگاهداری یا استعمال مواد مخدره بوده که هر یك از یك الی ۳ ماه حبس و جمعا به پرداخت مبلغ ۴۰۷۴۵۰ ریال جزای نقدی محکوم شده‌اند - ۱۰۲ فقره از پرونده های فوق مربوط به صادر کنندگان چك بی محل بوده که از ۱۱ روز الی ۶ ماه حبس محکومیت یافته‌اند . - ۱۳۷ فقره با ۱۵۲ نفر متهم بسرقت از دو ماه الی یکسال‌حبس محکومیت‌یافته‌اند .
متهمین بقتل غیر عمد ۱۰ نفر بوده‌اند که محکومیت آنان از ۴۰ روز الی شش ماه حبس و پرداخت غرامت تعیین شده است . عده دیگری از متهمین پرونده های فوق باتهام ایراد جرح و ضرب - ترك انفاق-خیانت‌درامانت - کلاهبرداری- عمل منافی عفت و سایر جرائم محکومیت هائی یافته‌اند .
سخنگوی دادگستری افزود : دادگاه های جنائی مرکز نیز در نیمه دوم آبانماه ۴۳ باتهام ۶۳ نفر در ۵۳ فقره پرونده رسیدگی نموده ۹ نفر از متهمین باتهام قتل عمد محاکمه که ۴ نفر آنان تبرئه شده و یکنفر به پنجسال و دو نفر از آنان به پانزده سال حبس با اعمال شاقه و دو نفر دیگر به حبس ابد با اعمال شاقه محکوم شده‌اند .
یکنفر از متهمین باتهام ایراد ضرب منتهی بفوت به ۳ سال حبس با اعمال شاقه محکوم شده است .
اتهامات دیگر متهمین حمل یاخرید و فروش و اخفاء مواد افیونی -قتل غیر عمد- ایراد ضرب و جرح‌منتهی بنقص عضو و جعل و استفاده از سند مجعول و غیره بوده است .

عده‌ای ازاهالی یك قریه

شبانه ۴۵ کیلوگرم تریاك پیداکردند

● ولی موقع تقسیم پول تریاکها بین آنها اختلاف افتاد و ماجرای جالبی بوجود آمد

عده‌ای از اهالی یکی ازدهات‌اطراف اصفهان طی ماجرای جالبی موفق‌به کشف ۴۵کیلو تریاك شدند و تریاك هارا بین خود تقسیم کردند. صاحبان تریاکها برای آنان ده‌هزارتومان‌پول فرستادند تاتریاکها رامسترد‌کنندولی دراین جریان مامورین ژاندارمری از موضوع مطلع گردیدند .

جریان طبق گزارش خبرنگار ما دراصفهان ازاینقرار است : پریشب عده‌ای از اهالی قریه «پنیارد» اصفهان که درصحرا مشغول آبیاری بودند مشاهده کردند یکدستگاه اتومبیل فولکس واگن بطرف صحرای قریه‌آمد ومتوقف‌شد. کشاورزان‌نسبت باتومبیل مزبور مظنون شدند و به‌آن نزدیك گردیدند . دیدند سرنشینان اتومبیل دومرد جوان می‌باشند که کیسه‌هائی ازاتومبیل بیرون آورده‌اند و خیال مخفی کردن آنرا دارند .
کشاورزان که‌بدون توجه سرنشینان اتومبیل به‌آنها نزدیك شده بودند ناگهان فریاد کردند: ژاندارم آمد، ژاندارم‌آمد !
دو نفر سرنشینان اتومبیل که متوحش شده‌بودند کیسه‌هارا گذاشتند وباتومبیل فرار کردند . کشاورزان بعداز فرار سرنشینان اتومبیل بسراغ کیسه‌ها رفتند ودیدند محتوی تریاك است، بعداز توزین کیسه‌ها معلوم‌شد مجموعا ۴۵ کیلوتریاك درون کیسه‌ها میباشد و آنرابین خود تقسیم‌کردندو هرکدام سهم خودرا در محلی مخفی نمودند .
دونفر سرنشینان اتومبیل جریان را بصاحب اصلی تریاکها اطلاع‌دادند وبعد ازیکی دوروز که‌خبری ازکشف تریاکها نشد صاحب‌اصلی تریاکها باکدخدای قریهٔ «پنیارد» تماس گرفت وقرارشد ۱۰ هزار تومان بکسانیکه تریاکها رابرداشته بودند پرداخت‌شود وتریاکها مسترد گردد .
روزبعد مبلغ ده‌هزار تومان بخانه کدخدای قریه فرستاده‌شد و کدخدا نیز پولرا بین مخفی کنندگان‌تریاك تقسیم‌کرد و تریاکهارا پس گرفت و بصاحبش داد فقط از بین اینعده کشاورزان یکنفر بنام محمود قاسمی که۱۴ کیلو پانصدگرم از تریاکها نزداو بودباین آسانی حاضر باسترداد تریاکها نشد. ناچار صاحب اصلی تریاکها محمودرا تهدید کرد واونیز جریان را به‌هنك‌ژاندارمری اصفهان اطلاع‌داد. دراینموقع خبرتقسیم پولها به‌ژاندارمری قریه «پنیارد» رسید و ژاندارمری محل قضیه‌را تعقیب‌کردو مبلغ ۸۹۵۰۰ ریال از پولهای تقسیم شده‌را جمع‌آوری نمود و موضوع را به هنك ژاندارمری اصفهان اطلاع‌داد ازطرف ژاندارمری محمود قاسمی به محل اختفای تریاکها برده شدو ۱۴ کیلو ویانصد گرم تریاکهای سهمیه‌ی مسترد گردید و باتریاکها باصفهان اعزام شد. فعلا ۱۳ نفراز متهمین دستگیر وباتریاکهای مکشوفه ومبلغ ۸۹۵۰۰ ریال پول تریاکها همراه با پرونده بدادسرای اصفهان اعزام گردیده‌اند. ازدونفرسرنشینان‌فولکس واگن و صاحب‌اصلی تریاکهاتابحال اطلاعی دردست نیست .

در حوض خفه شد

دیروز معصومه باشنك ۱۰ساله که درخانه خود دربخش ۱۶ بازی‌میکرد بحوض آب افتاد و خفه‌شد .
دیروز کودك ٤ ساله‌ای بنام محمد افسری فرزند حیدر در جوادیه در حوض افتاد و خفه شد .

تصادف خونین در گردنه سلطانبلاغ

دیروز در گردنه سلطانبلاغ در راه قزوین براثر تصادف اتوبوس‌شماره ۸۹۲۹۳ با اتومبیل سواری شماره ۱۱۹۷ دونفر مجروح شدند .
آخرین گزارش ژاندارمری حاکی است یکی از مجروحین که راننده اتومبیل سواری بود پیش‌از رسیدن به‌بیمارستان درگذشته است .
اتوبوس از بروجرد بتهران می‌آمد واتومبیل سواری که‌شماره موقت رضائیه داشت گویا از این شهر به سمت‌تهران درحرکت بوده‌است .
نام راننده اتومبیل سواری هنوز معلوم نشده ورانندهٔ اتوبوس که غلامعلی نام دارد از طرف ژاندارمری مرکز بدادگستری تسلیم شده است

فعالیت ژاندارمری مرکز

ماموربن ژاندارمری مرکز در ۲۴ ساعت گذشته ضمن‌رسیدگی بشکایات مردم وارجاعات عادی در حومه‌تهران موفق شدند هشت دزد دستگیرکنند، سه اتومبیل مسروقه کشف نمایند ، پنج مرکز استعمال مواد مخدره را ببندند حریق کارخانه‌ای را خاموش کنند و جوانی را که قصد خودکشی داشت در بیابان نجات دهند و ۱۵ بیمار فوری‌را به بیمارستان‌برسانند.

نتیجه مستی

اتومبیل شماره «۳۵۴۵ط۱۸» دیشب درجاده جنوبی کرج‌واژگون شدوچهار تن سرنشینان آن مجروح شدند مجروحین بوسیله مامورین ژاندارمری مرکز به بیمارستان منتقل شده‌اند علت تصادف مستی راننده اتومبیل تشخیص داده‌شده‌است .

گم شده است

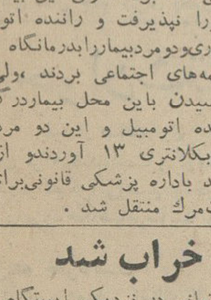

تقی‌پیری‌فرزند حسن۱۶ساله (عکس بالا)ازدو هفته پیش‌که بقصد رفتن بمیدان فردوسی‌و بازارازخانه خارج شده هنوز مراجعت نکرده است .
کسان او درخواست دارند اگر کسی از اواطلاعی دارد به کلانتری ۱۵ سرپاسبان قلیچ‌خانی‌اطلاع‌دهد .

دختربچه ۲۰ماهه‌ای پیدا شده است

دیروز ماموربن ژاندارمری مرکز دختربچه ۲۰ ماهه‌ای را که درنزدیکی میدان بروجردی در شرق تهران سرگردان بود بپاسگاه بردند .
این کودك که چشمی مشکی ومویی خرمائی دارد هم اکنون تا مراجعه کسانش در پاسگاه سلیمانیه نگهداری میشود .

بیمارستانها بیمار را نمیپذیرفتند

ساعت ۱۰ دیشب مهدی داودی و جمشید افشارپور درنزدیکی گذر نوروزخان مردی را که درکنار خیابان افتاده‌بود وازدل درد مینالید مشاهده کردند .
این دونفر ازراننده یك اتومبیل سواری شخصی تقاضاکردند تابیمارزرا بیکی از بیمارستانهای خصوصی ببرد. راننده موافقت کرد اما این‌بیمارستان ازپذیرفتن بیمار خودداری نمود .
این دونفر بیمار را به‌بیمارستان دولتی شفا بردند، ولی این بیمارستان هم‌اورا نپذیرفت و راننده اتومبیل سواری‌ودومردبیماررابدرمانگاه شماره ۳بیمه‌های اجتماعی بردند ،ولی پیش ازرسیدن باین محل بیماردرگذشت‌و راننده اتومبیل و این دو مرد جسد را بکلانتری ۱۳ آوردندو از آنجا جسد باداره پزشکی قانونی‌برای‌تعیین علت‌مرك منتقل شد .

سقف بر سرش خراب شد

پیروز شعبانعلی کریمی که در ساختمانی در نزدیکی ایستگاه سپید- خندان واقع‌در جاده قدیم شمیران مشغول کاربود بعلت ریزش سقف زیرآوار ماند و کشته شد .

تلفن مستقیم سرویس حوادث ۳۰۳۵۶۹

ازصبح چهارشنبه ۱۱ آذرماه درسینماهای
سهیلا - اونیورسال - میامی
ایران - تهران - سیلوانا

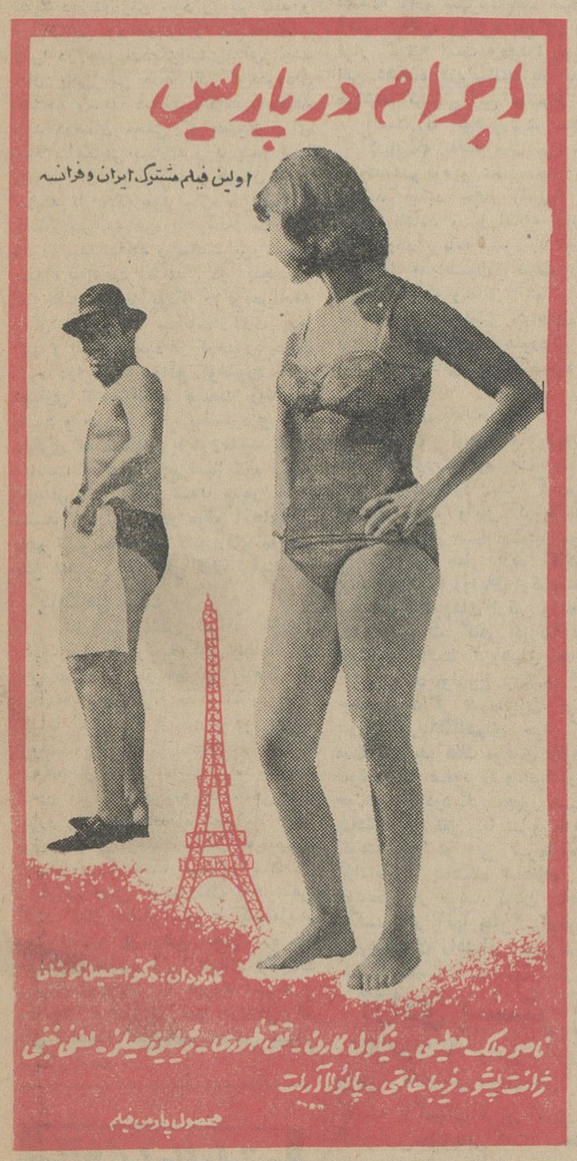

ازصبح چهارشنبه درسینماهای
ادئون - آستارا
رادیو سیتی

ازصبح چهارشنبه درسینماهای
همای - رویال - رکس

بزودی ...
رستاخیز بلی
صنعت سینمای ایران
با
لذت گناه
از
سیامك یاسمی
باشتراك: فروزان - جعفری - سهیلا - ظهوری وثوقی ... و ... ناصر
ملك مطیعی
آ-۳۱۸۳۸

بزودی در سینماهای
رکس. پلازا. همای. حافظ
سانترال . نیاگارا . امپایر

ازفردا در سینما چارلی
الن دلون - ژان گابن
درفیلم
موجی از اسکناس
دوبله بفارسی

ارکستر سمفونیک لندن وارد تهران شد

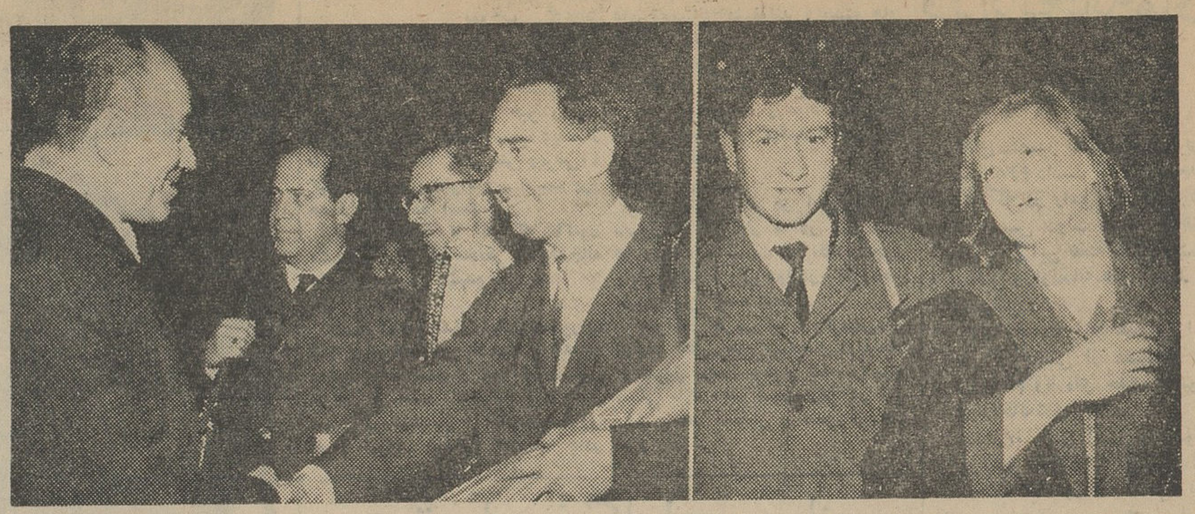

سمت چپ آقای حشمت سمیعی رهبر ارکستر سنفونی تهران هنگام خوش‌آمد گوئی به اعضای ارکستر ۸۶ نفری لندن تنها آقای «جون‌گولد» ویلنیست اول ارکستر موفق شدهمسر خودرا بتهران بیاورد سمت راست وی همسرش دیده میشود .

ساعت پنج و ۱۵ دقیقه بعد از ظهر دیروز ارکستر سمفونیک لندن که بمناسبت ششمین سال تشکیل خود دست بیک سفر پرخرج دور دنیا زده است در سر راه خود از دهلی‌نو وارد تهران شد و جمعی از اعضای سفارت انگلستان وانجمن فیلارمونیک تهران در فرودگاه‌مهرآباد از ارکستر سمفونیک لندن استقبال کردند .

ارکستر سمفونیک لندن طی اقامت خود در تهران دو کنسرت در سالن محمد رضا شاه پهلوی اجرا میکند. اولین کنسرت امروزو دومین کنسرت فردا بعد از ظهر در پیشگاه‌شاهنشاه وشهبانو اجرا میگردد .

ارکستر سمفونیک لندن که یکی‌از بزرگترین ارکسترهای اروپا میباشد از ۸۹ نفر نوازنده تشکیل شده‌است که همراه این عده ۱۹ نفر هیئت ـ مدیره ارکستر نیزواردتهران شده‌اند وهبری کنسرتهای این ارکستر در تهران بعهده آقای «استوان کرتز» خواهد بود .

این ارکستربزرك‌ومشهور روزچهار شنبه این هفته تهران را بسوی‌ترکیه ترك میکند .

کنفرانس بین‌المللی مدیریت

که باحضور نمایندگان ایران در کره جنوبی تشکیل شده بود پایان یافت

کنفرانس بین‌المللی روشها و مدیریت سازمانها که باشرکت نمایندگان ایران‌در«سئول»پایتخت کره جنوبی تشکیل شده بودپایان یافت و هیئت اعزامی ایران‌بتهران بازگشتند .

ریاست هیئت نمایندگی ایران دراین کنفرانس با آقای دکتر گودرزی وزیر مشاور و سرپرست شورایعالی اداری کشور بود .

اعضاء هیئت نمایندگی ایران نیز عبارت بودند از : آقایان دکتر کیانپور معاون وزارت اقتصاد ـ دکتر علی نیامی معاون وزارتکشور و دکتر اکبری رئیس دانشکده علوم اداری و بازرگانی .

نمایندگان ایران بنابدعوت‌سازمان منطقه شرقی امور اداری دراین کنفرانس شرکت کردند .

آقای دکتر گودرزی نیابت‌ریاست این کنفرانس را عهده‌دار بود در ضمن وی به‌سمت رئیس سمینار تشکیلات اداری برای توسعه و عمران مناطق شرقی نیز تعیین گردید .

دراین کنفرانس کشور های شرکت‌کننده منجمله ایران وضع امور اداری و تشکیلات و سازمان های کشور های خودرا تشریح کردند و نمایندگان کشور ها با تشکیلات اداری کشورهای مشرق زمین بیشتر آشنا شدند .

عده‌ای از کارکنان فرهنك قزوین توبیخ شدند

ضمن بازدیدی که آقایان‌دکتر منتظری مدیر کل فرهنك استان تهران ، فامیلی رئیس بازرسی فرهنك ، جعفری رئیس آموزش‌از فرهنك قزوین بعمل آوردنددستور توبیخ عده‌ای از کارکنان اداره فرهنك مزبور را که در سرکار خود حاضر نشده بودند صادر کردند.

ضمنا از طرف همین مقامات‌دستور داده شد که آموزگاران اضافی فرهنك قزوین نیزبسایر نقاط‌دیگر منتقل گردند .

فعالیتهای مرکز پزشکی فیروزگر

سخنگوی وزارت بهداری امروز آمار فعالیت آبانماه مرکز پزشکی فیروزگر را که در نهم آبانماه بدست شاهنشاه گشایش‌یافت‌بشرح زیر در اختیار خبرنگاران گذاشت .

تا آخر آبانماه سال جاری جمعا ۲۹۳۷ نفر بیمار بدرمانگاه های داخلی ، جراحی ، دندانپزشکی ، گوش و حلق وبینی و کودکان مراجعه کرده و تحت درمان قرار گرفته‌اند و ۱۹۴۴ نفر داروی‌رایگان دریافت داشته‌اند و ۱۲۶ نفردربخش بیمارستانی بستری و تحت درمان قرار گرفته‌اند .

رویهمرفته ۳۳ مورد عمل جراحی زنان ، «اورتوپدی» ، گوش و حلق و بینی‌وجراحی‌عمومی انجام گردیده و در ۳۳ مورد عمل بیهوشی انجام یافته است .

آزمایشگاه مرکز پزشکی ۳۸۴۱ مورد آزمایش گوناگون بعمل‌آورده و ۴۷۹ مورد نیز « رادیولوژی »انجام

سخنگوی مزبور همچنین افزود بخش امدادی فوری مرکز پزشکی فیروزگر در تمام ساعات شبانه‌روز برای پذیرش بیمارانی که نیاز به کمکهای فوری دارند آماده است.

تاسیس کلاسهای پزشکیاری

کمیسیونی بمنظور تعیین‌تکلیف کلاس های پزشکیاری در وزارت بهداری تشکیل گردید و امرتاسیس این کلاسها که مدتی در دست مطالعه بود بمرحله نهائی رسید .

بنا به تصمیمی که این کمیسیون اتخاذ نمود به بهداری های کل استانها دستور داده شد که نسبت بتاسیس کلاس‌های پزشکیاری‌اقدام نمایند تا نقص کمبود پزشکیار در سازمانهای درمانی جبران گردد .

خبرنگار ما همچنین کسب‌اطلاع کرد که برای تکمیل کادر مبارزه‌با بیماری های واگیر چشم و تراخم و همچنین بیماری های مشترك انسان ودام مثل تب مالت و «بروسلوز» کلاسی با شرکت ۴۳ نفرکارآموز در بیمارستان بوعلی تشکیل گردید. خبرنگار ما مینویسد : کار آموزان این کلاس از استانهاانتخاب‌شده‌اند و پس از طی یکدوره چهار ماهه به نقاط مختلف کشور اعزام خواهند شد .

شرکت ایران در جلسات گروههای کار منطقه‌ای

آقای دکتر ضیائی معاون وزارت اقتصاد در راس هیات نمایندگی‌ایران عازم کراچی است تا در جلسات گروه های کار منطقه‌ای که از روز چهار شنبه (پس‌فردا) در پاکستان تشکیل میشود شرکت نماید .

دراین کنفرانس‌نمایندگان ترکیه و پاکستان نیز شرکت دارند وبرای همکاری مشترك سه کشور در مسائل مختلف مذاکره خواهند کرد .

آقای دکتر هادی مدیر کل گمرك برای شرکت در جلسات کنفرانس بین‌المللی تعرفه گمرکی که در بروکسل پایتخت بلژیك تشکیل می شود شب گذشته عازم این کشور شد .

مدیر کل گمرك دراین کنفرانس وضع امور گمرکی ایران را برای نمایندگان شرکت کننده درکنفرانس تشریح خواهد کرد .

تولید نفت خام در دومنطقه جدید آغاز شد

شرکتهای عامل نفت ایران اعلام میدارد صدور نفت از دو منطقه‌ی نفتخیز جدید بااستفاده از وسائلی که اخیرا شروع بفعالیت کرده آغاز شده است .

۱ـ کرنج

تولید نفت از منطقه‌ی جدیدکرنج که در ۲۰ کیلو متری شمال شرقی آغا جاری واقع است با ظرفیت روزانه ۳۸٫۰۰۰بشکه‌آغاز شده‌است. نفت خام این منطقه بوسیله خط لوله‌ی اصلی آغا جاری بمنظورصدور به بندر معشور فرستاده میشود.

۲ـ بی‌بی‌حکیمه

تولید نفت خام از بی‌بی حکیمه که در ۳۲ کیلو متری جنوب غربی گچساران واقع است از روز دوم آذرماه از قرار روزی ۵٫۰۰۰ بشکه آغاز شده‌است . بمجرد اینکه‌دستگاه بهره برداری کاملا بکار بیفتد این مقدار تا ۴۰٫۰۰۰ بشکه در روز خواهد رسید نفت خام این منطقه بوسیله‌ی‌لوله‌ی ۱۰و۱۸اینچی گچساران خارك به بندر خارك فرستاده میشود.

ورود ۴هزار قلم دارو

بقیه از صفحه اول

برداری از دارو هائی است که ساخت آن در ایران میسر نیست . خبرنگارما در گزارش خودمی‌افزاید : سه ماه قبل‌که از طرف‌وزارت‌بهداری‌پرسشنامه هائی برای نمایندگان وارد کننده‌دارو های‌خارجی‌فرستاده شدازآنهاخواسته شد که حداکثر تا ۱۵ مهر ماه‌فهرست انواع داروهائی را که وارد می کنند با ذکر قیمت به وزارت بهداری‌ارسال دارند .

جمعا در ایران ۱۶۰ وارد کننده دارو مشغول کار هستند که‌رویهمرفته ۶۳۸۸ نوع دارو وارد می کنند .

از این ۱۶۰ وارد کننده ۱۴۰ نفرشان‌فهرست ۴۳۰۵ قلم دارو به وزارت بهداری‌تسلیم‌داشتند که‌پس‌از بررسی ، قریب دو هزار قلم آن که‌در کارخانه‌های داخلی‌تولید میشودحذف گردید .

۲۰ نماینده داروئی که جمعا وارد کننده ۲۰۸۳ قلم داروی خارجی‌هستند نیز چون فهرست دارو های خودرا به وزارت بهداری ارسال نداشته وپروانه ورود دارو های آنان لغو شد باینترتیب جمعا ۴۰۳۵ قلم دارو از صورت دارو های خارجی که‌به‌ایران می‌آید حذف گردید .

خبرنگار مادر گزارش خود می ـ افزاید : گزارش کار کمیسیون جهت اطلاع وزیر بهداری‌فرستاده شده‌است.

برابر گزارش کمیسیون مزبور انواع داروهای خارجی از قبیل پماد ها ، شربت ها ، قرص ها ، کلسیم ها ، محلول ها ، سرم ها ، آمپول های مختلف ، ویتامین ها ، کپسول ها ، قطره ها وروغن های کبد ماهی که به منظور درمان بیماری های سوختگی ، بریدگی ، « آلرژیك» پوست ، آفتاب زدگی ، سرما زدگی ، ضعیف رشد استخوان «راشی تیسم» ، آبستنی ، ازدیاد شیرمادر ، عفونتها ، اگزما، سرماخوردگی ، «دیسانتری»مسمومیت ها ،«اسکاریس» ، کم خونی ، کم غذائی ، زخم معده ، زخم های اثنی عشر ، اختلال «الکترولیتی» و غیره که‌درایران ساخته میشود و مشابه آن نیز از کشور های مختلف‌جهان به ایرا نوارد می گردد از صورت‌دارو های خارجی حذف شد و پروانه ورود آنها پس از تصویب و موافقت وزیر بهداری لغو خواهد گردید .

کانون بازنشستگان کشوری

در جلسه هفتگی عصر چهارشنبه ۱۱ آذرماه که از ساعت ۵ تشکیل میشود ساعت ۶ آقای مهندس محمد تقی انزلیچی راجع به بعثت حضرت ختمی مرتبت صلی‌اله علیه وآله سخنرانی‌می‌نمایند و بعد از آن هم دو حلقه فیلم نشان داده خواهد شد .ورود علاقمندان آزاد است .

دبیر کل کانون ـ وزیری‌الهی

آ ـ ۱۷۶۴۷

ریاضی‌دان ایرانی بعضویت کمیسیون جوائز آکادمی علوم آمریکا انتخاب‌گردید

خبرنگار ما از واشنگتن گزارش میدهد:آقای پروفسورغفاری‌ریاضی‌دان وعضو ممتاز علوم واشنگتن ازطرف موسسه تحقیقات‌فضائی‌و هوائی‌امریکا رئیس آکادمی علوم امریکا بعضویت کمیسیون جوایز علمی آکادمی علوم تعیین گردید .

پروفسور غفاری باتفاق عده‌ای از علماء علوم درموسسه تحقیقات‌فضائی مشغول بررسی و اجرا پروژه«آپولو» (مسافرت بکره ماه و مراجعت بزمین) است وکلیه محاسبات فیزیکی‌ونجومی ومکانیکی این‌پروژه‌زیرنظر ریاضی‌دان مزبور منحصرا انجام میشود و طبق برنامه‌ای که از طرف دولت امریکا تعیین گردیده این مسافرت تا سال ۱۹۷۰ بایستی‌عملی‌شودو دولت‌امریکا بودجه‌ای در حدود ۴ میلیارد دولار بدین منظور تامین کرده است .

کنفرانس بین‌المللی مدیریت

بقیه از صفحه اول

تصویب و بدولت ابلاغ میشود وپس‌از طی تشریفات قانونی،روسای دومجلس اعضای کمیسیون خاص را انتخاب خواهند کرد .

● **انتخاب اعضای کمیسیون**

خبرنگار پارلمانی ما مینویسد:پس ازاینکه این‌ماده‌واحده، بصورت‌قانونی درآمد، روسای مجلس هریك دوازده نفراز اعضای مجلس خود را برای عضویت کمیسیون خاص مشترك مجلسین انتخاب میکنند .

انتخاب شدگان مامور خواهندبود که‌لایحه استخدام رادر اسرع وقت بررسی و تصویب کنند و مصوبه آنها برای اجرا بدولت ابلاغ‌میشود وصورت قانونی خواهد داشت‌تا بمرحله اجرا گذارده‌شود .

خبرنگار پارلمانی اظهار نظرمیکند که اکثر اعضای این کمیسیون خاص، ازاعضای کمیسیونهای‌استخدام دومجلس ویا نمایندگان وسناتورهائی خواهندبود که‌درامر استخدام‌وتشکیلات اداری مملکتی تجربه واطلاعاتی دارند.

محافل مطلع عقیده دارند که‌لایحه استخدام کشوری همه طبقات تاقبل از پایان سال جاری تصویب میشودتا دولت بتواند ازاول سال ۱۳۴۴ مقررات آنرا بمرحله اجرا درآورد .

آخرین مسابقه رستوف در تهران

ساعت دو ونیم بعد از ظهرامروز آخرین مسابقه فوتبال تیم فوتبال رستوف شوروی در میدان امجدیه باتیم کلنی تهران آغاز گردید.

تیم مزبور باتیم فوتبال تبریز مساوی کرد ، دسته دوم تهران را ۳ـ۱ مغلوب نمود وامروز باتیم کلنی تهران در آخرین تماس خوددر ایران روبرو شده است . اعضای تیم تهران که امروز در مقابل تیم رستوف‌قرار گرفته‌اند عبارتند از آقایان ظلی دروازه‌بان امیر آصفی کاپیتان تیم حسن حبیبی ،مصطفی عرب ، قلیچ خانی ، نادر لطیفی ، جمالی کریم نیرلو ، فریبرز اسمعیلی ، طالبی، مصطفوی ، مجید زرین نام ، علم ، کشاورزی،رحیمی، شهرستانی‌وشرفی.

لایحه استخدام

بودجه سال آینده

بقیه از صفحه اول

روش‌حسابداری دوبل‌تغییرخواهدیافت بااین تغییر متصدیان امر میتوانند، کار انجام شده را ارزیابی و میزان خرج‌را کنترل کنند .

متصدیان امر معتقدند با اجرای چنین طرحی ،دولت مقدمات اجرای بودجه برنامه‌ای کامل را فراهم‌خواهد ساخت .

در حقیقت بودجه سال آینده را باید مقدمه بودجه های برنامه‌ای کامل سالهای بعد دانست .

زیرا باآشنا کردن سازمانهای‌دولتی به‌تنظیم واجرای بودجه برنامه‌ای وتربیت‌کادر ورزیده متخصصین مالی درسالهای بعد،دولت‌قادربه‌تنظیم‌بودجه برنامه‌ای کامل خواهد شد .

درشکل جدید بودجه، فقط‌کلیات بودجه برنامه‌ای مورد توجهو اجراواقع خواهد شد. زیرا اعتبار درقبال میزان کارپایدار خواهد شد اما خود کارو مشاغل ، در تمام واحدهای کوچك دولت ، درتمام شهرستانها ، در تمام سازمانهای فرعی ، دقیقا موردارزیابی قرارنخواهد گرفت . این ارزیابی در آینده وپس‌ازتکمیل کادر لازم بعمل خواهد آمد.امادرسال آینده‌ارزیابی کلی ولی دقیق انجام خواهدگرفت.

درسال آینده استفاده از اعتبار، مشروط به‌اجرای مراحل‌مختلف‌خواهد بود .

سازمانهای دولتی نمیتوانندازاعتبار خودیکمرتبه وبااختیارات وسیع‌وغیر قابل کنترل استفاده کنند .

متصدیان بودجه انتظار دارند ، باروش جدیدموفق بتقلیل‌هزینه‌های زائد دولتی بشوند.زیرا تفکیك‌وظایف وتعیین نوع‌و میزان کار موجب‌خواهد شد که مخارج غیر ضروری‌وغیرواقعی ازبودجه کنارگذاشته شود .

اعتبار کلی وبدون تعیین‌مشخصات قابل طرح و عنوان دربودجه‌نخواهدبود تاکنون،چه بسا مخارجی که‌دربودجه پیش‌بینی میشد ولی درعمل وجود نداشت .

این‌مخارج بعد مصروف مواددیگر میگردید یابعنوان صرفه‌جوئی مورد استفاده سازمان مربوطه قرارمیگرفت

براساس نیات فوق دستورالعملی برای تنظیم بودجه سال آینده‌صادر شدکه اکنون مورد مطالعه سازمانهای دولتی جهت تنظیم بودجه سال ۱۳۴۴ آن‌سازمانها میباشد .

پایان ماموریت سفیرکبیر هند درایران

دیشب بمناسبت پایان دوره‌ماموریت آقای «بیك» سفیر کبیر هندوستان در ایران و عزیمت ایشان به‌دهلی، در کاخ وزارت امور خارجه ضیافتی ترتیب داده شده بود که آقای نخست وزیر و عده‌ای از وزراء و سفرای کبار خارجی مقیم تهران‌در آن حضور داشتند .

آقای بیك ساعت دو بعد ازنیمه شب امشب به دهلی عزیمت میکند و بجای ایشان آقای «ایر مارشال ـ اینجنیر » به تهران وارد خواهد شد .

بازدید رئیس فرهنك

گزارش خبرنگار ما در ساوه حاکیست : چند روز پیش آقای شریعت پناهی رئیس اداره‌فرهنك ساوه از بخش خرقان و قراء تابعه آن بازدید بعمل آورد و از طرف فرهنك مقدار دوهزار متر زمین برای ایجاد ساختمان دبستان‌قراء مسرقان والویر خرقان اختصاص داده شد تاپس از بررسی کامل اقدام بساختمان گردد.

تفکیك مدارس

خبرنگار مادر دماوند اطلاع‌میدهد اخیرا براثر تقاضای اهالی اداره فرهنك دماوند دبیرستان رضاشاه کبیر را از دبستان نظامی که در یك ساختمان قرار داشتند و از لحاظ جادر مضیقه بودند تفکیك نمود و هرکدام ازآنها درساختمان های مجزا از یکدیگر تشکیل‌شد این اقدام موجب خشنودی اهالی گردید .

کپیه از اسناد

بااطمینان در حفظ اسناد و مرغوبیت چاپ در دو دقیقه در حضور شما انجام میشود . پرسپولیس -لاله زار نوچهار راه کنت جنب کوچه یاسمی ۳۷۴ تلفن ۳۳۷۵۷.

مسابقه و نمایشگاه عکاسی «سنتو»

اطلاعیه

تحت سرپرستی سازمان پیمان مرکزی «سنتو»در طی ماه مارس ۱۹۶۵ (فروردین ۱۳۴۴) یك نمایشگاه عکاسی بر گزار خواهد شد. این نمایشگاه بدنبال یك مسابقه‌عکاسی که در هر کدام از کشور های عضو سنتو تشکیل خواهد یافت ، ترتیب داده خواهد شد. از طرف سنتو ۹جایزه برای مسابقه مزبور اختصاص داده خواهدشد . شرایط و مقررات مسابقه عکاسی سنتو بشرح زیر است :

جوایز :

۱ـتعداد نه جایزه به برندگان مسابقه اعطاء خواهد شد که سه جایزه سه گانه (اول ودوم و سوم) به صاحبان بهترین عکسها در هر کدام از سه کشور عضو سنتو تعلق خواهد گرفت .

موضوع عکسها

۲ـ موضوع‌خاص و معینی برای عکسهائی که در مسابقه شرکت داده میشود در نظر گرفته نشده اما بعلت قرابت و وجوه مشترك فرهنگی بسیاری که در منطقه کشورهای عضو سنتو وجود دارد شایسته است که‌به عکسهائی ازآثار معماری ، حجاری ، باغها ، هنرهای دستی آثار هنری ، مناظر کوچه و خیابان ، رقصهای محلی ، فستیوال ها ، لباس های ملی ، فعالیت های اقتصادی ، ساختمان جاده ها ، راه‌آهن سد ها ، صنایع‌و غیره توجه بیشتری مبذول گردد.

انتخاب عکس های برنده

۳ـسه کمیته در شهر های آنکارا، تهران و کراچی ۵۰ عکس‌از میان عکسهای شرکت کننده در کشور مربوط راپرای نمایشگاهی که در آنکارا ترتیب خواهد یافت (وپس از آن در ایران و پاکستان نیز بمعرض نمایش گذارده خواهد شد) انتخاب خواهد نمود. هر کدام ازکمیته های مزبور همچنین سه برنده جوائز کشور خودرا معین خواهند نمود . برندگان بوسیله هیئت داورانی که از جانب سنتو تعیین میشود بر گزیده خواهند شدو تصمیم هیئت داوران دراین‌مورد نهائی و تغییر ناپذیر خواهد بود .

مقررات شرکت در مسابقه

۴ـآخرین موعد دریافت آثار عکاسی برای شرکت در مسابقه ونمایشگاه ۱۵فوریه ۱۹۶۵(۲۶بهمن‌ماه ۱۳۴۳) خواهد بود .

۵ـ مسابقه و نمایشگاه عکاسی سنتو فقط به اتباع ترکیه و ایران وپاکستان اختصاص دارد .

۶ـعکسهائی که‌برای شرکت‌در مسابقه تسلیم‌یا فرستاده میشود بایستی فقط سیاه و سفید بوده ، واز طرف تسلیم کننده یافرستنده آنها بدون کمك دیگران گرفته و تهیه شده باشد .

۷ـ قطع‌عکسها نبایستی از ۶۰ × ۵۰ تجاوز نماید و از ۴۰در۳۰ کمتر باشد .

۸ـقاب کردن و چسباندن عکسها برروی مقوا ضرورت ندارد.

۹ـنام ونشانی شرکت کننده،عنوان عکسها و ملاحظات و مشخصات فنی آنهابایستی در قسمت پائین پشت عکسها با خط خوانا و روشن نوشته شود. بایستی مراقبت شود که این کار موجب خرابی عکس نگردد . مطالبی‌که در پشت عکسها نوشته شده‌است بایستی با آنچه در برك شرکت در مسابقه قید گردیده کاملا تطبیق‌نماید.

۱۰ـ شرکت کنندگان در مسابقه و نمایشگاه عکاسی سنتو بایستی یك برك شرکت بشرح زیر بهمراه عکسها تسلیم نمایند :

«بضمیمه . . . . . قطعه عکس‌برای‌شرکت درمسابقه و نمایشگاه عکاسی سنتو که در نظر است درماه مارس ۱۹۶۵ بوسیله سنتو برگزار گردد فرستاده میشود . اینجانب شرایط و مقررات مربوط به نمایشگاه ومسابقه مزبور را مطالعه کرده و مراتب قبولی خود رادر مورد آنها اعلام میدارد .

شماره	عنوان‌عکس	ملاحظات
. . .	. . . . .	. . . . .
. . .	. . . . .	. . . . .
. . .	. . . . .	. . . . .
. . .	. . . . .	. . . . .

تاریخ نام نشانی امضاء

۱۱ـسنتو مجاز خواهد بود از روی عکسهای رسیده «کپی» تهیه نماید و یا آنها را بچاپ برساند . اما چنانچه فرستنده عکسها بااین امر موافق نباشد بایستی مراتب را صریحا در پشت عکسها و در برك شرکت قید نماید .

۱۲ـ«سنتو» کمال مراقبت رادرمورد عکسهای رسیده مبذول‌خواهد داشت اما هیچگونه‌مسئولیتی در صورت مفقود شدن و خسارت وارده در طی حمل و نقل نخواهد داشت .

۱۳ـعکسها بایستی بصورت مسطح و کاملا محفوظ بسته‌بندی‌شود.

۱۴ـشرکت کنندگان ایرانی در مسابقه و نمایشگاه عکاسی سنتو بایستی عکسهای خودرا بهمراه برك شرکت تا تاریخ ۲۶ بهمن ماه ۱۳۴۳ به اداره روابط بین المللی و انتشارات هنرهای زیبای کشور خیابان حقوقی شماره ۱۸۲ تسلیم نمایند یاارسال دارند .

۱۵ـعکسها به شرکت کنندگان مسترد نخواهد شد اما درصورتی که تقاضا شود و مراتب صریحا در پشت عکسها و در برك شرکت قید گردد «سنتو» خواهد کوشید نظر شرکت کننده های علاقمندباسترداد عکسها را تامین کند .

۱۶ـهرکدام‌ازشرکت‌کنندگان می توانند حداکثر ۴ قطعه عکس تسلیم یاارسال دارند .

۱۷ـاطلاعیه مربوط به تعیین جوائز و پذیرش یارد آثار رسیده برای شرکت در مسابقه و نمایشگاه سریعا ارسال خواهد شد .

۱۸ـ تسلیم یاارسال عکسها بمنظور شرکت در مسابقه بمنزله قبول کامل شرایط و مقررات فوق‌میباشد .الف ۴۹۰۵

۱ـ۱۱ آ ـ ۲۸۶۵۸

آگهی سازمان برق تهران

نظر باینکه شکایاتی واصل میشود که پارهٔ از شرکت های اختصاصی برق اخیرا علاوه‌برنرخ مقرر اقدام‌بدریافت اضافه بها برای اماکن‌کارو‌پیشه مینمایند لذا پس ازبررسی موضوع چون نه در این‌نامه برفهای اختصاصی و نه در قانون تصویب تشکیل سازمان برق ایران موردی برای دریافت این قبیل وجوه پیش بینی نگردیده و شرکت‌های اختصاصی خود نیز قبلاچیزی باین‌عنوان دریافت نمی‌نمودند لذا ازشرکتهای مزبور تقاضا مینماید ازدریافت اضافه‌بها خودداری فرمایند .

چنانچه باوجود این‌اخطار از مشترکانیکه در اماکن‌کار وپیشه از نیروی برق استفاده می‌نمایند در این خصوص وجهی مطالبه گردد خواهشمند است شکایات خود را کتبا بسازمان برق تهران ارسال دارند تا برابر مقررات مورد رسیدگی قرار گرفته و شرکت متخلف مکلف باسترداد وجوه اضافی گردد .

سازمان برق تهران

الف ۵۷۳۳ ۱ـ۳ آ ـ ۳۰۵۳۸

آگهی مزایده

شرکت سهامی کارخانجات ایران (قسمت صنایع قند) مقدار ۱۴۶۲ تن تفاله خشك موجود در کارخانه‌های قند رضائیه و تربت حیدریه را از طریق مزایده بفروش میرساند .

شرایط و مشخصات مناقصه درداره بازرگانی قسمت واقع در خیابان استخر موجود بوده و پیشنهادات واصله تاساعت نه صبح روز ۴۳٫۹٫۲۵ پذیرفته میشود و درساعت ده صبح همانروز رسیدگی خواهد شد . الف ۵۹۶۲

۲ـ۱ آ ـ ۳۱۶۸۴

یك خانم مدروز
هیشه ازفروشگاه
رویال
خرید میکند

آخرین البسه زنانه مدروز وهمه آنچه شیك و ظریف است در فروشگاه رویال خیابان شاهرضا کاشی ۱۲۰

مغازه رویال باطلاع مشتریان محترم خود میرساند که بنا بتمایل عده‌ای ازخریداران ، مقدار محدودی پارچه های پشمی ، ابریشمی ، ونخی وارد کرده‌است همچنین درقیمت پالتوها ولباسهای دوخته نیز تخفیف قابل ملاحظه‌ای داده است مشتریان محترم میتوانند پیش ازاتمام این فرصت بی‌نظیر برای خرید پارچه والبسه مورد نیاز خود اقدام فرمایند .

خط کشتیرانی هانزا نمایندگی تهران
بدینوسیله باستحضار آقایان بازرگانان‌ودارندگان بار در
کشتی «آناك رئون» (از کلکته)
میرساند که این کشتی بنابدستورسازمان بنادر و کشتیرانی به بندر شاهپوراعزام ودیروز (۴۳٫۹٫۸ ۱۳۴۳) وارد بندر مزبور گردیده است. کشتی مشغول تخلیه تمام محمولات خرمشهر در بندر شاهپور می باشد.

اطلاعات

دوشنبه
- ۲۵ رجب ۱۳۸۴
- ۳۰ نوامبر ۱۹۶۴
- شماره ۱۱۵۵۲
- سال سی و نهم

صعود به قلل کوهها

درفصل زمستان بایدبااطلاع فدراسیون کوهنوردی باشد

- **ژاندارمری مرکز نیزطی اطلاعیه‌ای توجه کوهنوردان را بوضع فوق‌العاده‌ای که پیش آمده است جلب کرد**
- اکیپ تازه‌ای درجستجوی یك کوهنورد گمشده عازم توچال شد

امروز این اطلاعیه ازطرف فدراسیون کوهنوردی ایران منتشر شد

روز جمعه گذشته که‌عده‌ای از جوانان وبانوان دربرف و کولاك در نزدیکی آبشار دوقلو درگیر شده بودند درهمان روز رئیس فدراسیون‌و معاون فدراسیون آقای مهندس‌نوروزی وچند تن‌دیگر ازکوهنوردان آقایان رستمی و کمپانی واسکوئی در مراقبت وحفظ جان کوهنوردان حداکثر تلاش رانموده وهمگی رااز مرك حتمی نجات دادند وامروز که یکشنبه ۸ آذر است گروهی به سرپرستی آقایان کیلانپور ومشکی ـعلیزاده وناصحی وبرای تجسس‌روانه‌توچال وشهرستانك شدند وعده‌ای‌هم ازسمت اوشان برای تجسس حرکت کرده‌است

فدراسیون کوهنوردی به‌اطلاع‌عموم کوهنوردان میرساند تااطلاع ثانوی ازصعود به ارتفاعات البرز وقله‌توچال بدون اجازه فدراسیون کوهنوردی ایران خودداری‌نمایندودرغیراینصورت فدراسیون درمقابل افراد سرکش‌وتك رومسئولیتی نخواهدداشت .

استاد دانشگاه ورئیس فدراسیون کوهنوردی ایران

حسین رفعتی افشار

تقاضای کشاورزان

خبرنگار مادر آبگرم همدان‌می نویسد : اخیرا عده‌ای از کشاورزان قریه قمشلوی خرقان غربی بدفتر نمایندگی روزنامه اطلاعات‌مراجعه کردند و اظهار داشتند بدستور دولت قرار است بین کشاورزان گندم توزیع شود و بعده‌ای از کشاورزان دهات اطراف آبگرم نیز گندم داده شده ولی هنوز از توزیع گندم در قریه قمشلوخبری نیست . کشاورزان تقاضا دارند هرچه‌زودتر مسئولین امر نسبت‌به خواسته آنان اقدام مقتضی مبذول دارند .

نمایشگاه هنری آلمان زیرنظر شهبانو و همسر رئیس جمهوری آلمان در تهران افتتاح میشود

بعد از ظهر روز شنبه چهاردهم آذرماه در پیشگاه علیاحضرت‌شهبانو نمایشگاهی از آثار هنری آلمان در کاخ‌ابیض گشایش خواهد یافت .

این نمایشگاه زیر نظر علیاحضرت شهبانو در ایران برگزار میشود . همچنین نظارت‌بر جمع آوری آثار هنری این نمایشگاه درآلمان زیر نظر خانم«ویلهلمینه لوبکه» همسر رئیس جمهوری آلمان بوده است .

آثاری که در این نمایشگاه‌بمعرض نمایش گذارده میشود متعلق‌بموزه های بزرك آلمان و مربوط بدوره‌ـ امپرسیونیست تازمان معاصر می باشد. این‌نمایشگاه یکی‌ازبزرگترین فعالیتهای هنری سالهای اخیر در کشورما بشمار میرود .

آقای دکتر «تیله» دبیر کل‌شورای هنری‌آلمان و آقای پروفسور دکترـ «کورت مارتین» مدیر کل هنرهای ایالت باویر بدعوت هنرهای زیبای کشور برای تهیه مقدمات وبرگزاری این نمایشگاه بایران آمده‌اند .

نمایشگاه آثار هنری آلمان پس‌از ۱۰ روز نمایش در تهران بترتیب در شهر های اصفهان ، شیراز و آبادان برگزار خواهد شد .

اصلاحات ارضی درمازندران‌ـ گیلان وگرگان دراولین جلسه سمینار کشاورزی مطرح شد

ساعت هشت‌و نیم صبح دیروز اولین جلسه سمینار اصلاحات ارضی بریاست آقای عباس سالور معاون وزارت‌کشاورزی وسرپرست‌اصلاحات ارضی کل کشور تشکیل گردید.

در این سمینار گزارش های‌مربوط به اصلاحات ارضی استانهای‌مازندران گیلان و گرگان مطرح و موردبررسی قرار گرفت ساعت چهار بعد از ظهر دیروز نیز دنباله جلسات سمینار مزبور تشکیل گردید .

افتتاح تلفن کاریر خرمشهرـ شهرکرد

خبرنگارما درخرمشهر گزارش میدهد، چندروز قبل شبکه ارتباط تلفنی کاریربین خرمشهرـ شهرکرد افتتاح‌شدو بهره‌برداری ازآن آغاز گردید. نرخ مکالمات تلفنی بین این دوشهرستان برای سه‌دقیقه اول وکسر آن ۳۳ ریال تعیین گردیده است .

درقم دزدی کرد ودر تهران بدام افتاد

خبرنگارما درقم گزارش میدهد. چندروز قبل شخصی بنام رضاآزاد که‌از منزل یکی‌از اهالی‌قم باسم فرج‌الله چند تخته‌قالی سرقت کرده‌و بتهران متواری شده بود وسیله مامورین درتهران دستگیر شدو بقم‌اعزام گردید پرونده امردر دادسرای قم تحت رسیدگی است .

تودیع بارئیس سابق هنرستان

خبرنگار مادرشازند اطلاع میدهد: چون‌اخیرا آقای کاشانی رئیس هنرستان صنعتی شازندبافتخار بازنشستگی نایل آمده‌بود ازطرف هنرستان مزبور مجلس تودیعی برپاگردید و ضمن اجرای برنامه های جالبی توسط هنرجویان واهداء هدایای نفیس به‌رئیس سابق هنرستان صنعتی‌آقای‌مهندس مینوبیاناتی پیرامون خدمات چندین ساله آقای کاشانی ایراد کرد وسپس آقای کاشانی ازکلیه حضار تشکر وخدا حافظی نمود.

پرداخت وام بکشاورزان گرمسار

خبرنگارما در گرمسار مینویسد : چندروز قبل اکیپی ازطرف سازمان برنامه برای پرداخت وام بکشاورزان قراءگرمسار وارد این شهرستان‌شد اعضای اکیپ مزبور همه‌روزه بقراء اطراف گرمسار رفته ودر آنجا برای دادن وام بکشاورزان فعالیت می‌نمایند ،کشاورزان ضمن اظهار تشکر ازاین اقدام مفید تقاضا دارند درتوزیع بذرگندم که‌فعلا درانبار دارائی ذخیره شده تسریع گرددد .

تشکیل خانه انصاف در دهات آبگرم

خبرنگارمادر آبگرم‌قزوین اطلاع میدهد: چندروز قبل آقای‌شاملو رئیس‌دادگاه مستقل بخش‌تاکستان قزوین برای تشکیل‌خانه‌های انصاف‌بقریه «کلبخین» وارد شدوموردا‌ستقبال اهالی قرار گرفت ابتدا آقای شاملو هدف ازتشکیل خانه‌های انصاف و چگونگی تشکیل آنرابرای روستائیان تشریح کرد وسپس مقدمات تشکیل خانه انصاف رادر قریه مذکور فراهم‌نمود.

اقدامات مفید پست‌وتلگراف گرمسار

خبرنگارما در گرمسار می‌نویسد: اخیرا بااقداماتی که ازطرف‌آقای فخرطوسی رئیس اداره پست وتلگراف گرمسار بعمل آمد ۶صندوق پست بین سپاهیان دانش روستاهای اطراف توزیع گردید همچنین یکی ازکارمندان اداره ماموریت یافت تابتنهانامه رسان پست گرمسار کمك نماید تادرتوزیع نامه‌های مردم تسریع‌شود .

کلاسهای شبانه برای روستائیان

خبرنگارما درگرمسار اطلاع‌میدهد: چون اخیرا کلاسهای شبانه‌قراء اطراف‌گرمسار افتتاح‌شده است بعلت نبودن برق‌تعداد ۲۴ عدد چراغ توری از طرف‌اداره‌فرهنك گرمسار بین‌کلاسهای مزبورتوزیع گردید اهالی‌ضمن‌اظهار تشکر ازاین اقدام مفیدتقاضا دارند ترتیبی داده‌شود تاکلیه اهالی بتوانندازکلاسهای شبانه استفاده کنند .

در حالیکه نبرد هنوز در گوشه و کنار «استانلی‌ویل» ادامه داردیك‌افسر بلژیکی که در خدمت ارتش مرکزی است سیاهپوستانی را که نسبت به آنها مشکوك است بخط کرده و در مورد ارتباط آنها با شورشیان‌بازجوئی می کند .

بازدید وزیر راه

خبرنگار ما در پل دختر اطلاع میدهد :چند روز قبل مدیر کل‌فرهنك استان لرستان بدون اطلاع قبلی بمنظور بازدید از دبیرستان ودبستان پل‌دختر باین منطقه وارد شد . پس از بازدید از مدارس پل دختر و حضور و غیاب آموزگاران و دبیران ظهر همانروز بخرم آباد مراجعت نمود .

خشنودی دانش آموزان

خبرنگار ما در مامونیه زرند می نویسد : اخیرا براثرفعالیت آقای ابوالفضل حلوی مدیر فنی تربیت بدنی مامونیه زرند زمین پرش طول ساخته شدو مورد استفاده قرارگرفت همچنین مقدمات ایجاد زمین فوتبال آماده گردیده وقریبا مورد استفاده قرار میگیرد .

اهالی خصوصا دانش آموزان دبیرستان دکتر مهران مامونیه از این اقدام شایسته سپاسگزارند .

کشاورزان خشنودند

درماه گذشته از طرف بانك کشاورزی گرمسار ششصد و شصت فقره وام بمبلغ یکمیلیون وسیصد و بیست هزارریال بدهقانان و خرده مالکان قراء گرمسار پرداخت شده است و تاکنون ۱۱۱۸ درخواست‌وام رسیده که‌بتدریج بهمه آنها رسیدگی میشود اهالی قراءگرمسار ضمن‌اظهار تشکر از مسئولین امر از آقای کاوه رئیس سابق بانك کشاورزی و آقای فخاری رئیس اعتبارات و حسابداری انك مزبورکه درانجام کار های آنان تسریع نموده‌اند سپاسگزارند

چندخبر ازگرمسار

* با اقداماتی که اخیرا بعمل‌آمده کتابخانه عمومی گرمسار تعدادزیادی کتابهای مختلف خریداری نموده ودر اختیار مراجعین قرار میدهد اهالی گرمسار از اقدامات آقای حسینعلی هراتی رئیس کتابخانه مزبورسپاس‌ـ گزارند .

* شهرستان گرمسار فاقد یك استادیوم ورزشی است اهالی‌خصوصا جوانان علاقمند بورزش تقاضا دارند مسئولین امر هرچه زودتر از محل بودجه‌ای‌که برای اینکار دربانك ملی گرمسار ذخیره شد اقدام بساختن یك استادیوم ورزشی بنمایند .

* چند سال است که وعده‌ساختمان چندین دستگاه خانه برای سکونت کارمندان دولت و خانواده های آنان داد ه‌شده و بااینکه مطالعاتی دراین زمینه صورت گرفته ولی هنوز کوچك‌ـ ترین اقدامی برای ساختمان خانه‌های مزبور نشده است .

* چندسال است که تصمیم گرفته‌اند خیابان سرتاسری گرمسار رااسفالت کنندولی تاکنون هیچ اقدامی نشده اهالی تقاضا دارند مسئولین امر بذل توجه نموده و نسبت باسفالت خیابان مزبور که گردو خاك آن از نظر بهداشتی برای اهالی بسیار خطرناك است اقدام نمایند .

* چندروز قبل جلسه عمرانی‌بخش حومه شهرستان گرمسار بریاست‌آقای میری معاون فرمانداری و بخشدار حومه تشکیل گردید و طی آن طرح عمرانی قراء هشت آباد ، نوده خالصه غیاث آباد تصویب شد .

* اخیرابا اقداماتی که رئیس‌پست و تلگراف گرمسار نموده عملیات ساختمانی محل جدید اداره پست و تلگراف شهرستان گرمسار آغاز گردیده و کارساختمان آن پیش میرود .

بازدید مدیر کل

خبرنگار مادر قزوین گزارش میدهد : چند روز قبل آقایان‌دکتر کشفیان وزیرراه،مهندس حریری مدیر کل وزارت راه ، مهندس دانشور مدیر کل راهداری،بامداد مدیر کل بازرسی ، مهندس‌قبائیان رئیس منطقه غرب ، سرهنك‌وحدت بازرس اداره کل بازرسی جهت بازدید اداره راه قزوین و ماشین آلات اداره مزبور بقزوین وارد شدند وضمن بازدید از اداره راه ودوساعت توقف در قزوین بطرف همدان حرکت کردند .

شروع مسابقات

خبرنگار مادر اراك می‌نویسد : چند روز قبل مسابقات ورزشی آموزشگاه های اراك طبق برنامه تنظیمی زیرنظر اداره تربیت‌بدنی و مربیان مربوطه آغاز شد و مسابقات مزبور همچنان ادامه‌دارد.

علامتگذاری کردند

خبرنگار مادر تفرش گزارش میدهد : چند روز قبل آقای ابوالقاسم تمجیدی عضوفدراسیون کوهنوردی کشور باتفاق چندنفر از کوهنوردان تفرش از غار «علی خورنده» دیدن کردند و قسمتهای مختلف غار مزبور را علامت گذاری نمودند .

اطلاعیه شماره ۲ جمعیت‌شیروخورشید سرخ ایران

بموجب گزارش های رسیده از طریق دستگاه های مخابراتی جمعیت ،ستون‌امدادی‌اعزامی مرکز بناحیه آسیب دیده هشتپروارد گردیده است . آخرین خبر رسیده حاکی است که منطقه آسیب دیده از طوفان بطول ۷۲ کیلو متر وعرض۴۰ کیلو متر بین رضوانده ـ هشت پرو حصار گسترده است .

تلفات حادثه تا آنجا که تاکنون مشخص شده است۵نفر وتعدادخانه هائی که بکلی منهدم گردیده ۶۰ باب است .

از طرف استاندار گیلان دستورات لازم برای همکاری باماموران امدادی جمعیت داده شده و هم اکنون‌ستون اعزامی و امداد گران جمعیت های شیرو خورشید سرخ استان‌باهمکاری افراد نیروی دریائی به‌نصب چادر های زمستانی مشغولند . بسته های امدادی مخصوص و حاوی کلیه وسائل زندگی و خوار بار بین‌آسیب دیدگان در دست توزیع است .

از نظر بهدا شت و مواد غذائی‌جای نگرانی نیست و کمکهای‌امدادی‌ادامه خواهد یافت .

آخرین خبر

گزارشهائی که در آخرین‌ساعات دیروز از خبرنگار ما در شهرستان ها رسیده حاکیست که انقلابات‌جوی پایان یافته ، ولی هوا در اکثرمناطق بشدت سرد شده است .

خبرنگار ما در تبریز گزارش‌داد: ارتباط تلفنی بین شهرهای‌آذربایجان از امروز مجددا برقرار شد ،راههای اصلی بازگردیده است لیکن در آنها رفت و آمد بسختی و کندی انجام‌می گیرد .

حقوق آموزگاران پیمانی

درآخر آذرماه پرداخت میشود

امروز کسب اطلاع شد که‌حقوق آموزگاران پیمانی که‌امسال‌باستخدام وزارت فرهنك درآمده‌اند در پایان آذرماه امسال پرداخت خواهد شد.

یك مقام مطلع دراین مورد گفت باتقاضای فرهنك تهران اعتبارپرداخت حقوق‌دو ماهه این قبیل آموزگاران از طریق تنخواه‌گردان از طرف‌اداره کل تعلیمات ابتدائی تامین شده است که تا اواخر آذر پرداخت خواهدشد همین مقام افزود چون ممکن است صدور احکام این قبیل آموزگاران مدتی بتعویق بیافتدازاین جهت‌تصمیم گرفته شدکه حقوق دوماهه آنان زودتر پرداخت گردد .

تاسیس وزارتخانه‌های جدید

آقای منصور نخست وزیر دیروز در سنا اعلام داشت که وزرای‌جدید کابینه که در راس وزارتخانه های تازه تاسیس دولت قرار خواهند گرفت ، در این هفته تعیین میشوند و تشکیل وزارتخانه های جدید نیز اعلام میگردد .

آقای نخست وزیر همچنین اعلام کرد که بعضی از دستگاه های دولتی ادغام وپاره‌ای حذف میشود .

وزارتخانه‌های جدید

بدنبال سخنان آقای نخست‌وزیر امروز خبرنگارا ن‌ما گزارش‌دادند که احتمالا سه وزارتخانه فرهنك و هنر ، آموزش و پرورش و اوقاف که از تفکیك وزارت فرهنك فعلی بوجود می‌آیند ، از وزارتخانه های جدیدی هستند که‌آقای نخست‌وزیر دیروز به آنها اشاره کرد .

یك مقام مطلع فرهنگی امروز بخبرنگار ما گفت طرح مربوط به تشکیل وزارتخانه های مزبور تهیه شده است و بزودی توسط دولت برای تصویب تسلیم‌مجلسین خواهد شد.

سخنرانی در باشگاه مرکزی جوانان

ساعت ۵٫۳۰ بعداز ظهر روز دو شنبه نهم آذرماه ۴۳ آقای دکتر خسرو بهرون در باشگاه مرکزی جوانان وابسته به سازمان رهبری جوانان درباره «ارشاد و تشکیلات جوانان در راه پیشرفت کشور» سخنرانی میکنند و پس از آن‌چند حلقه فیلم بمعرض نمایش گذارده میشود ورود برای کلیه علاقمندان و جوانان آزاد است .

نشانی : پشت ساختمان شرکت ملی نفت‌ایران‌ـخیابان رودسر شماره ۱۱۸ تلفن شماره ۶۶۷۵۳

الف ۵۹۰۵ آـ۳۱۵۵۴

رکسی «شاهرضا»
همه رقم پارچه کت شلواری و پالتوئی انگلیسی وجدیدترین کراواتهای سال راتقدیم میکند .

روزنامه فردا چهارشنبه‌ها منتشر میشود

درپیشگاه مبارك بندگان اعلیحضرت همایون شاهنشاه و علیاحضرت ملکه فرح شهبانوی ایران

انجمن فیلارمونیك تهران
وابسته به هنر های زیبای کشور
باهمکاری شورای فرهنگی بریتانیا
ارکستر سنفونیك لندن

باشرکت۹۶نفر ازهنرمندان‌انگلستان برهبری استوان کرتش در استادیوم محمدرضا شاه پهلوی ساعت ۸٫۱۵ بعد از ظهر روز های دوشنبه ۹ و سه شنبه ۱۰ آذر ماه ۱۳۴۳

بلیط‌ـدفتر انجمن فیلارمونیك تهران واقع در چهار راه‌یوسف آباداول خیابان‌شاه ،پلاك ۲۰۷ تلفن ۶۷۵۷۷ (عصرها) و یاشورای فرهنگی بریتانیاـ خیابان فردوسی‌شمالی تلفن۳۲۰۳۴و یاموسسه گرانفر (شیفرز وپارکر) چهار راه قوام السلطنه پلاك ۳۸۰ و۳۸۲ تلفن ۴۷۵۰۹ بهای بلیط برای دانشجویان ۵۰و۱۰۰و ۱۵۰ ریال

بلیت برای هردو شب از ساعت ۵ بعدازظهر درگیشه استادیوم فروخته میشود

سوپر کاخ

مطبوعترین چلوکباب را ضمن خرید روزانه خود در رستوران سوپرکاخ میل فرمائید .
خیابان کاخ کمی بالاتر از شاه تلفن ۶۱۱۹۶۹ ـ۴۰۲۲۱
شعبه تجریش باغ فردوس تلفن ۸۳۱۲۷

رسیتال آواز
نینا ایساکووا
(متسوسوپرانو)
بهمراهی اوفلیاکمباجیان
ساعت ۸ بعد از ظهر سه‌شنبه دهم آذرماه در تالار انجمن فرهنگی ایران و شوروی

بعلت تغییر فصل ساعات‌کار . جهانگیر امیرحسینی وکیل پایه یك دادگستری از ۵ تا ۷ بعد از ظهرمیباشد . نادری‌کوچه شاهرخ پاساژ سعید تلفن ۴۹۶۷۱

برای شرکت درسازندگی ایران نوین
درحساب پس اندازنوین بانك اعتبارات کشاورزی شرکت نمائید
وازبهره ۶٪ وجایزه بزرگ ۳ میلیون ریالی
و ۱۶۴۸ جایزه دیگر استفاده کنید .

بانوی زیبای ایرانی
پارچه زیبای ایرانی مصرف میکند
فروشگاه هالشکو؟

آگهی انتخاب مدیرعامل شرکت تعاونی مصرف کارکنان شرکت واحد اتوبوسرانی عمومی تهران و حومه ثبت شماره ۷۶۹۷

طبق نامه مورخ ۲۴ر۸ر۴۳ پیوست صورت جلسه مورخ ۲۴ر۸ر۴۳ هیئت مدیره‌شرکت مذکور آقای احمد درخشانی بسمت مدیرعامل شرکت مذکورانتخاب گردیدند حق امضاء شرکت‌باآقایان محمد باقربیات عضو هیئت مدیره و مسئول امورمالی شرکت و آقای‌احمد درخشانی مدیر عامل متفقا با مهر شرکت خواهد بود مراتب‌باستناد ماده ۲۰۰ قانون تجارت در روزنامه رسمی کشور و یکی از جراید کثیرالانتشار بومیه تهران جهت اطلاع عموم آگهی میشود .

رئیس اداره ثبت شرکتهاومالکیت صنعتی‌ـمهدی نراقی

شرکت سهامی تی‌بی‌تی از روز چهارشنبه ۱۱ر۹ر۴۳ که مصادف باروز مبعث حضرت رسول اکرم (ص) میباشد سرویس کرمان خودرا باحضور رؤسا و محترمین‌شهرستان کرمان افتتاح و همان روز از نمایندگیهای زاهدان، مشهد، یزد، کرمان حرکت خواهد نمود. ۱ـ۲ آـ۳۱۷۳۸

بانوی زیبای ایرانی پارچه زیبای بافته های ایران را مصرف میکند

همه بانوانیکه طالب شیکی ، زیبائی وبرازندگی هستند. همه خانمهائی که بتأثیر رنگ وطرح پارچه معتقدند؛ از بافته های ایران در فروشگاه « هاشکو H-KO دیدن میکنند

پارچه های نخی ابریشمی وپشمی بافته های ایران فروشگاه هاشکومجموعه بی نظیری ازمدرنترین محصولات برگزیده کلیه کارخانجات داخلی است که دراکثرفروشگاهها بعنوان پارچه های خارجی بفروش میرسد. بافته های ایران فروشگاه هاشکواولین مرکزی است که محصول کلیهٔ کارخانجات ایران را بقیمت کارخانه عرضه میکند .

بافته های ایران « فروشگاه هاشکو» خیابان پهلوی ـ بالای بلوار ـ جنب سینما امپایر

کانون آگهی زیبا

عجله کنید زیرا :
حراج فروشگاه کازرونی
فقط تا چند روز دیگر ادامه دارد
فروشگاه کازرونی تهران . خیابان سعدی فقط مغازهٔ سه‌دهنه‌یی بزرك (فراموش نکنید ـ اشتباه نفرمائید فقط در مغازهٔ سه‌دهنه‌یی بزرك)
اصفهان پاساژ کازرونی ـ مشهد خیابان خسروی نو
آـ۳۱۶۲۶ ۱ـ۲