اطلاعات ۱۳۰۴
۲۰ صفحه
سه‌شنبه ۱۷ دی ماه ۱۳۴۷
شماره ۱۲۷۸۴
سال چهل و سوم
تکشماره ۴ ریال

بدنبال بروز بحران سیاسی و ایجاد شکاف در کابینه لبنان :

کابینه لبنان استعفاء کرد

لبنان برای جنگ آماده میشود

۱۰۰ هزار پسر و دختر لبنانی بخدمت نظام‌فراخوانده میشوند

فرانسه تحویل قطعات یدکی جتهای میراژ رابه اسرائیل ممنوع کرد

یك سخنگوی اسرائیلی گفت تصمیم فرانسه امنیت اسرائیل رابخطر میاندازد در صفحه ۲

مدرسه رفتن امروز ها برای بچه‌های کوچك که طاقت سرمای زیاد را ندارند سخت است و اغلب آنهارا به گریه می‌اندازد .ولی چاره‌ای نیست چون مدرسه باز است وکشان‌کشان هم که شده او را به مدرسه می برند ، آنهم با پای‌پیاده‌زیرا نه تاکسی خالی پیدا میشود و نه اتوبوس !

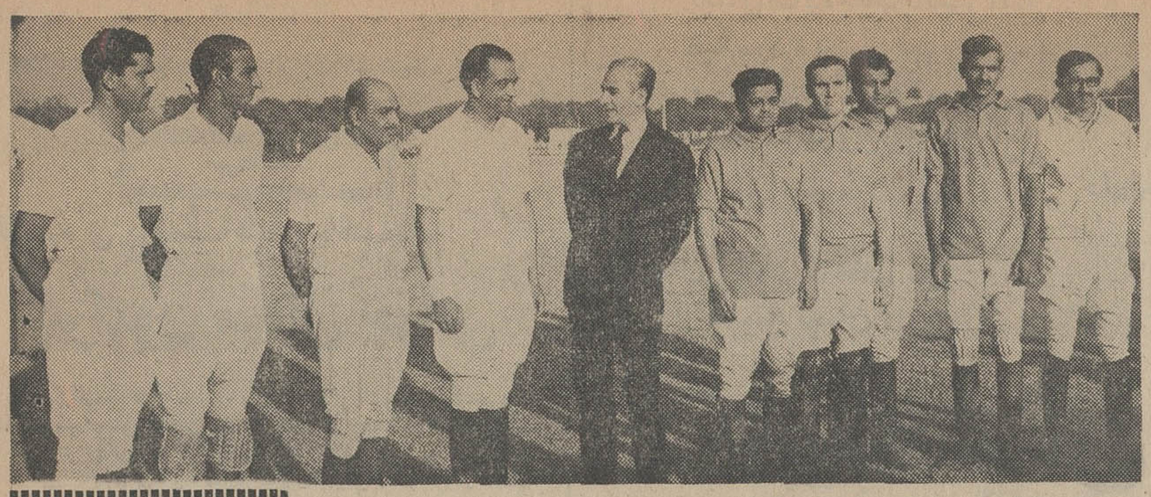

ادامه دیدار شاهنشاه و شهبانو در هند

شهبانو دکترای افتخاری گرفتند

● شاهنشاه از بزرگترین شهر صنعتی هند دیدن کردند

● رادیو لندن طی تفسیری گفت : روابط نزدیك با هند جزئی از گسترش سیاست خارجی ایران است

در صفحه چهارم

اعلیحضرتین هنگام اقامت دردهلی از یك مسابقه‌چوگان دیدن‌فرمودند. در پایان این مسابقه شاهنشاه به نفرات دو تیم افتخار دادند و عکسی یادگار با آنان برداشتند .

سرمای قطبی ازشمال اروپا بایران آمده

ریزش برف‌درتهران وشهرستانها ادامه داردوراهها رامه‌غلیظ‌وکولاك فرا گرفته‌است

دیشب از آسمان تهران برف یخ‌زده میبارید

اهالی تهران برای اولین بار ساعت ۸ شهر را خلوت کردند

وضع ایاب‌وذهاب مردم امروز هم فلج بود

در صفحه هفدهم

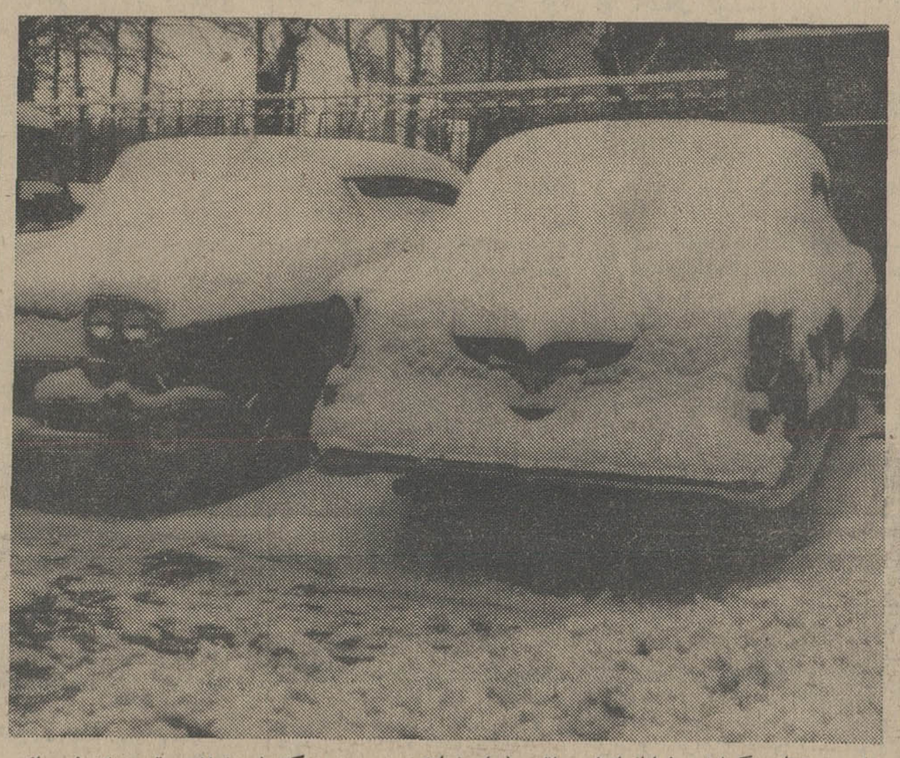

این روزها درگوشه خیابانهای‌شهر اتومبیلهای زیادی دیده میشود که‌بعلت نداشتن تجهیزات زمستانی بلااستفاده مانده‌اند. باین ترتیب بیش از نیمی از اتومبیلهای‌شخصی تهران از حرکت بازمانده است .

وزیر با تعطیل مدارس مخالفت کرد

● خانم دکتر پارسای گفت: نباید تصمیم‌عاجلانه گرفت. زیرامکن‌است‌چنین‌وضعی در بهمن ماه هم پیش‌بیاید

● اولیاء دانش‌آموزان : با شیوع آنفلوآنزا و برف‌و یخبندان اخیر مصلحت اینست که مدارس برای یك هفته تعطیل شوند

شیوع آنفلوآنزا و ادامه ریزش برف و کمبود وسایل رفت و آمد امروز عملا کاروبرنامه درسی‌مدارس تهران را فلج‌کرد وعده زیادی از دانش‌آموزان نتوانستنددر سر کلاس حاضر شوند و جمعی‌از معلمین نیز بهمین علت باجبار درخانه های‌خود استراحت کردند .

امروز نیز عده قابل توجهی از مسئولین مدارس پایتخت همچنین اولیاء دانش‌آموزان ضمن مراجعه بروزنامه و گفتگوی تلفنی با خبرنگاران اطلاعات پیشنهاد کردند که‌باتوجه به‌شرایط موجود ،وزارت آموزش و پرورش مدت یك هفته مدارس پایتخت‌رابطور رسمی‌تعطیل اعلام نماید .

*** ضروری است**

آقای کریم دهقانپور مسئول چند دبستان و کودکستان در تهران در این زمینه اظهارداشت باتمام‌علاقه‌ای که‌بنظم مدارس‌وکار تحصیلی‌دانش آموزان داریم،اما ظرف‌چند روز گذشته بعلت اینکه حداقل ۳۰ تا ۴۰درصدمحصلین مبتلابه‌آنفلوآنزا شده‌اندوناگزیر ازاستراحت‌هستند،

بقیه در صفحه چهارم

جیرفت ، شهرستانی عقب‌مانده

زرخیز ، شناخته شده با برنامه های وسیع در آستانه تحولی عظیم

درصفحه‌هفتم مطالعه فرمائید

بودجه کل کشور

تا دهم بهمن تقدیم مجلس میشود

در صفحه آخر

تاریخ‌اعزام مشمولین عادی

از طرف وظیفه عمومی اعلام شد

در صفحه آخر

برای تعویض قلب از دکتر دانشور دعوت بعمل آمد

در صفحه ٤

مجله هنر و مردم

شماره ۷۳

بامطالب جالب توجهی‌درباره هنر وفرهنك انتشار یافت .

آ_٦٤٠٠٤ ۱_۲

سرما فروش مغازه‌ها را به‌نصف تقلیل داد

● بیشتر فروشگاه های بزرك ، تنها در قسمت البسه و پوشاك فعالیت داشتند

نزول برف و سرمای شدید دو روزه اخیر تهران در وضع موسسات اقتصادی،بازار ،فروشگاه هاومغازه‌ها و بطور کلی معاملات تاثیر زیاد گذاشت .

خبرنگاران ما که امروز در رشته های مختلف فعالیت های اقتصادی با مسئولان مربوطه تماس گرفته‌اند ، گزارش میدهند : در فروشگاه های بزرك ، معاملات بیشتر اختصاص به فروش پوشاك دارد و قسمت خواربار نیز مانند گذشته بخرید و فروش میپردازد .

مدیر یك فروشگاه گفت : درحال حاضر ، فروش قیمت‌البسه مردانه ،به حدود سه برابر رسیده است ولی در سایر قسمت ها فروش به پنج در صد روز های قبل تنزل کرده است. پنجاه در صد

یکی از مدیران فروشگاه بزرك ایران در این زمینه اظهار داشت : فروش این‌فروشگاه در دو روز اخیر بعلت ریزش برف و مخصوصامسدود بودن راه‌ها و نبودن‌وسیله وهمچنین دور بودن مراکز فروش با مصرف - کنندگان در حدود پنجاه درصد کم شده است .

*** لباس دوخته**

درفروشگاه فردوسی نیزمعاملات‌تقلیل فاحشی یافته‌است ولی قسمت فروش البسه وپوشاك وبخصوص‌پوشاك‌مردانه فعالیت بیشتری نسبت به روز های گذشته داشته است .

مغازه های شمال شهر، لاله‌زارو اسلامبول وبازار نیز ازروزهای‌گذشته دیرتر باز میکنند وزودتر تعطیل می نمایند ومعمولا مشتری آنها به‌حداقل رسیده است .

یکی از مغازه‌دارها میگفت:بااینکه دردست مردم پول وجود دارد، معهذا سرما و نبودن وسیله کافی مانع از آنست‌که برای خرید مراجعه کنند.

قماش فروشها تقریبا بازارشان کساد است ومردم برای تهیه‌پوشاك، بیشتر سراغ تریکو و البسه دوخته میروند .

*** میوه**

بااینکه برف شدید تهران درتقلیل ایاب وذهاب بی‌اثر نبوده است ولی مردم حتی برای خرید میوه مانندروز های گذشته علاقه نشان نمیدهند ، معهذا قیمت تره‌بار و میوه اگر افزایش مختصری نداشته باشد ، تقلیل قابل توجهی نیز نیافته است.

از حرکت اتومبیلهای بی‌زنجیر جلوگیری میشود

دیروز و امروز میزان تصادفات و سعی نمایند در مواقع بارندگی و خسارتی اتومبیلها در تهران افزایش یخبندان اتومبیل‌های خودرا بزنجیر چرخ و برف پاك‌کن مجهز نمایند - بدیهی است بمامورین انتظامی‌دستور داده شده از تردد اتومبیلهای فاقد زنجیر و برف پاك‌کن‌درمعابر شهربویژه جاده های پهلوی و قدیم شمیران جلوگیری نمایند .

*** درراهها**

امروز پلیس راه نیز طی اطلاعیه‌ای خاطر نشان ساخت چون در اثر ریزش برف سنگین در راهها و ایجاد یخبندان توام با کولاك و مه غلیظ و وجود لغزندگی دراکثر راهها رفت و آمد وسائل نقلیه راباخطرات زیادی مواجه و با جزئی غفلت امکان بسته شدن راهها میرود از این‌جهت پلیس راه در تعقیب توصیه های مکرر تاکید مینماید که رانندگان ومسافرین در این‌ایام بااطلاع قبلی از وضع‌راهها و بااحتیاط و پیش‌بینی های لازم مبادرت به مسافرت نمایند مخصوص داشتن زنجیر چرخ‌خود ضامن سلامتی و ایمنی لازم در راهها میباشد .

برق تمام تهران چند دقیقه خاموش شد

درساعت‌ده بامداد امروز بسبب قطع شبکه انتقال نیروی سدسفید رود دریك لحظه برق سراسر تهران خاموش شد و پس‌از این حادثه ماموران برق بتدریج واحد های ذخیره ونیروگاههای تهران رابکارانداختند ودر مدت یك ربع ساعت مجددا به سراسر تهران روشنائی داده شد .

ماموران برق اعلام کردند که هنوز علت‌قطع‌شبکه بدرستی‌روشن نیست و احتمال داده می‌شود که بسبب نشستن برف سنگین روی شبکه این‌حادثه روی داده باشد .

آگهی تغییر شماره تلفن

شماره تلفن های دانشگاه صنعتی آریامهراز۹۵۳۰۰۲ و۹۵۳۰۰۳ به‌شماره‌های۹۵۵۳۰۲و۹۵۵۳۰۳تغییر یافته‌است

آ_٦٣٦١٤ ۱_۲ دانشگاه صنعتی آریامهر

استخدام معلم زبان انگلیسی

۱- نیروی‌هوائی شاهنشاهی برای تدریس زبان انگلیسی در کلاسهای جدید به تعدادی معلم زبان احتیاج دارد .

۲- ساعات تدریس بین ۷٫۳۰ الی ۱۳٫۳۰ و بعد از ظهر ها از ۱٤ الی ۲۰ و انتخاب ۵تا٦ ساعت تدریس پی‌درپی صبح و یا عصر باختیار داوطلبان خواهد بود .

۳- حق‌التدریس معلمین از ۱۵۰ ریال شروع و تا۲۰۰ ریال افزایش خواهد یافت .

٤- از متقاضیان محترم خواهشمند است از تاریخ ۱۷٫۱۰ر۴۷ بمرکز آموزشهای هوائی این نیرو واقع در جاده تهران‌نو ایستگاه فرودگاه مراجعه و مذاکره نمایند . مـ الف ۱۰۱۵۷

نیروی هوائی شاهنشاهی

آ_٦٣٤٦٢ ۱_۵

آگهی سازمان مسکن

سازمان مسکن بمنظور رفاه بیشتر و کمك به‌آن‌عده از اشخاصی که از بابت وامهای مختلفه دریافتی از بانك ساختمانی سابق و یا ساختمانهای خریداری از آن‌بانك بسازمان مسکن‌بدهی دارند اخطار و اعلام مینماید . چنانچه حساب بدهی معوقه خود را تاآخر اسفند سال جاری‌باسازمان تصفیه نمایندازکلیه بهره‌تاخیر متعلقه معاف خواهند بود ، لیکن این بخشودگی در سه‌ماهه اول سال ۱۳٤۸ به‌ترتیب به ۹۰و۸۰و۷۰ درصد تقلیل خواهد یافت و بعداز خاتمه خرداد ماه سال آتی بهیچوجه تقاضای تخفیف از بدهکاران پذیرفته نخواهد شد . انتظار دارد بدهکاران از این فرصت استفاده نموده حساب معوقه خودراواریز نمایند زیراپس‌از انقضای مدت فوق مطالبات سازمان از طریق عملیات اجرائی مصرا وصول خواهد گردید . مـالف ۱۰۰٤۱

سازمان مسکن

آ_٦٣٤٧٢ ۱_۳

شرکت ملی نفت امروز طی اطلاعیه‌ای‌اعلام کرد :

ذخیره‌نفت درسراسر کشور وجود دارد

● بشعبات نفت تهران‌اعلام شد که شبها مغازه ها را تعطیل نکنیدومنتظر رسیدن تانکر باشند

امروز از طرف مسئولین شرکت ملی نفت بتمام شعبات نفت اعلام شد که شرکت ملی‌نفت آماده است در تمام بیست و چهار ساعت شبانه‌روز نفت کافی دراختیارشان بگذاردبنابر- این اگر درروزبعلت سنگینی ترافیك و کندی‌حرکت کامیونهای نفت بموقع نرسد شعبات نفت میتوانند شب‌که ایاب و ذهاب‌آسانتر است نفت‌تحویل بگیرند بهر حال ساعات کار خودرا طوری تنظیم کنند تا بدون نفت نمانند و همچنین مصرف‌را بدرستی پیش‌بینی نمایند تا بموقع تقاضای نفت نمایند.

گزارش خبرنگار ما حاکی است در چهل و هشت ساعت اخیر بعلت باریدن برف‌و زیاد شدن سرمامصرف نفت در تهران بشدت افزایش یافت بطوریکه‌بعضی‌ازشعبات‌نفت نتوانستند میزان مصرف خود راپیش‌بینی کنندو بناچار چند ساعتی بدون نفت ماندند.

در حال‌حاضر تمام تانکرهای نفت شرکت ملی نفت در تمام ساعات شبانه‌روز مشغول کار است تقاضای شرکت از شعبات‌نفت برای این‌است که وقتی بدون نفت شدند مغازه را تعطیل نکنند و اگر شب هم شد منتظر رسیدن تانکرباشند .

گزارش‌خبرنگار ما در مورد‌میزان مصرف نفت درتهران حاکی است‌که دیروز در تهران ده میلیون لیتر‌نفت توزیع شد و امروز تاساعت ۹ قریب ۹ میلیون‌لیتر توزیع گردید و اگر سرماافزایش یابدمصرف ممکن است ازاین مقدار هم زیادتر گردد پیش- بینی شرکت ملی نفت بقدری زیاد است که اگر این میزان بده‌هابرابر هم برسد ذخایر موجود جواب آنرا خواهد داد .بهمین علت امروزشرکت ملی نفت اطلاعیه‌ای بشرح زیرصادر کرد .

«سخنگوی شرکت ملی نفت ضمن اطلاعیه‌ای به عموم مصرف کنندگان موادنفتی‌اطمینان میدهد برف وسرمای اخیر که احتمالا موجب بسته شدن بعضی از راه های کشور گرددبهیچ وجه تاثیری در پخش و توزیع مواد نفتی حتی در دور افتاده ترین نقاط کشور نخواهد داشت .

زیراشرکت ملی نفت ایران‌همواره پیش‌بینی‌های لازم را مینماید ومخازن جایگاه های فروش مواد نفتی در تهران و شهرستانها گنجایش کافی برای نگهداری میزان مواد مصرفی‌را دارد ؟

سخنگوی مزبور افزود قسمت‌پخش و توزیع موادنفتی در تمام مدت‌شبانه روز مشغول کار بوده و از هر حیث مجهز و آماده است .

۳۰۰لبخند شادی برای آقای‌دبیر ...

در صفحه ۱۵

کاشیکاری تازیرسقف
منقطب با
کاشی سعدی

شماره‌های جدید تلفن‌های قسمت پخش ونوریع گاز شرکت بوتان بشرح زیراست :
۹۵۳۰۵۲و۹۵۳۰۵۳و۹۵۳۰۵۱ و۹۵۳۰۵۴و۹۵۳۰۵۵
آ_۳۱۹۸۳ ۱_۳

سرمقاله

تفسیری بر مصاحبه شاهنشاه :

پیرامون مسائل جهانی

قسمتی ازمصاحبه شاهنشاه رادر دهلی نو پاسخ بسئوالات‌مربوط بمسائل بین‌المللی تشکیل میدهد که‌در هر زمینه معظم‌له اظهارات مکفی وصریح فرموده‌اند . مجموع این بیانات رئوس سیاست ایران رادر امور خارجی روشن میسازد که‌برواقع‌بینی و اغراض از تعصب وخودخواهی استوار است .

مثلادر یك مورد،وقتی نظر شاهنشاه راجع به‌نقش‌چین کمونیست استعلام میشود ، معظم‌له پاسخ میدهند : «ما تاکنون باچین - کمونیست هرگز رابطه‌ای نداشته‌ایم و هیچوقت درآینده بااین کشور مناسباتی نخواهیم‌داشت . امااز سوی دیگر بعقیده‌من باید چین‌کمونیست بعضویت سازمان ملل متحد درآید زیرا اجرای خلع‌سلاح عمومی بنحوموثرو همه‌گیربدون عضویت چین‌کمونیست درسازمان ملل‌متحد میسر نخواهد شد . باعضویت چین‌کمونیست درسازمان ملل‌ما میتوانیم نسبت بخط‌مشی چین‌کمونیست درباره مسائل گوناگون دسترسی پیدا کنیم».

تکیه‌بسازمان ملل متحد وتاکیدبلزوم تقویت این مرجع‌جهانی نقطه‌عطف نظرات شاهنشاه است درمورد هرکدام از معضلات و مسائل بین‌المللی . درموضوع کشمیر درموضوع خلع‌سلاح ،در مورد خاورمیانه عربی و هرمسئله دیگری که بشر امروز را گرفتار ومشغول داشته است شاهنشاه انگشت‌روی قطعنامه ها و تصمیمات واقدامات سازمان ملل میگذارند واین ناشی از اعتقاد راسخ‌ایشان است به‌امکان‌حل مشکلات بین‌المللی از طریق مسالمت وبدون توسل بخشونت . کماآنکه سیاست عمومی دولت ایران نیز در قبال مسائل بین‌المللی ازهمین روحیه متاثرو برهمین رویه مبتنی می‌باشد .

راجع بمسئله خاورمیانه عربی و اختلافات میان اعراب واسرائیل که‌امروزه حتی بیشتراز روزهای پیش ازماه ژوئن۱۹۶۷و درگیری شش‌روزه اسرائیل واعراب ، ذیلاراً نگران ساخته است مابیادداریم شاهنشاه ایران اولین رئیس‌کشوری بودندکه دربحبوحه پیروزی غرورآور اسرائیل خاطرنشان ساختند ضبط سرزمین های‌دیگران بوسیله قدرت نظامی درشان‌دنیای امروز نیست ونمیتواند عامل تضمین کننده یك پیروزی اساسی باشد . امروز که ماهها از آن تاریخ‌میگذرد ، علیرغم ادامه استیلای ارتش اسرائیل بر سرزمین های اشغالی ، می‌بینیم که‌درگیری نظامی نه‌تنها بحل مشکلات منطقه عربی خاورمیانه کمکی نکرده بلکه زخم راعمیق‌تر ومشکل رابمراتب غامض‌تر ساخته است .

اینست که درشرایط موجودنیز هنگامی که بحث‌خاورمیانه بمیان می‌آید شاهنشاه اظهار میکنند:«من فکرمیکنم که‌دکتر یارینك باید برکوشش خوددرین زمینه بیفزاید شاید بتواند با میانجیگری قطعنامه نوامبر۱۹۶۷ را اجرانماید و هرگاه او نتواند دراین امر توفیق‌یابد بعقیده من سازمان ملل متحد باید شخص دیگری را باماموریت مشخص برای اجرای قطعنامه مذکور تعیین کند» ...

قطعنامه نوامبر ۱۹۶۷ناظر برهمان بیانی‌است که در ساعات آخرجنگ شش روزه ماه ژوئن‌شاهنشاه ما اظهار فرمودند و امروزه اگرامیدی به‌استقرار صلح‌در خاورمیانه عربی وجود داشته باشد عامل آن‌امید دردرجه اول همین قطعنامه است .

شاهنشاه در اظهارات خود پیرامون مناقشات اعراب واسرائیل باین‌نکته اشاره میکنند که‌اگرمشکل این‌منطقه از طریق اعزام نمایندگان مخصوص سازمان ملل‌باماموریت های ویژه حل و فصل نشود تنهاراه حل باقیمانده تشکیل یك‌کنفرانس باشرکت چهاردولت است. اما مراد معظم‌له ازاحاله موضوع بکنفرانس چهار دولت، بهیچوجه ابراز یاس از سازمان ملل و یا اظهار اعتقاد به ایجاد قدرت انحصاری برای چهاردولت بزرك نیست . بجهت‌اینکه بلافاصله تصریح میکنند:«این کنفرانس باید راه حلی هماهنك باقطعنامه نوامبر ۱۹۶۷بیابد و آنرا تضمین نماید» .

این‌تذکر مبین‌آنست که اولا شاهنشاه ایران تاوقتی بکلی از ناحیه سازمان ملل‌متحد و اقدامات فرستادگان ویژه سازمان‌ملل قطع‌امید نشده‌است باارجاع پرونده امربروی میز کنفرانس چهار دولت موافقت ندارندو امید خوددرانسبت بتلاشهای سازمان ملل‌تا آخرین لحظه محفوظ نگاه میدارند. وتازه تشکیل کنفرانس چهار دولت را درصورت شکست سازمان ملل متحد در میانجیگری وتلاش مستقیم خود، بشرطی تجویز میکنند که کنفرانس چهار دولت موضوع رادر چهارچوب تصمیمات قبلی سازمان ملل‌مورد مطالعه قرار دهد نه‌آنکه این مرجعیت ، سنتی برای‌یکنوع قیمومت ازطرف قدرتهای بزرك برای ممالك‌کوچکتر تلقی ومتداول شود.

بیان شاهنشاه درخصوص تشکیل کنفرانس چهاردولت یك اظهارنظر واقع‌بینانه‌است زیرا که بفرمایش معظم‌له «تنها دولتهای بزرك هستند که میتوانند موافقتنامه‌ای را مبتنی بر اصول قطعنامه مذکور واقعا بمرحله اجرا بگذارند. چون‌آنها هستند که میتوانند مهمات ووسائل جنگی بطرفین بدهند وباز آنها قادرند جنك را متوقف یااز ادامه‌آن جلوگیری کنند».

معهذا این عقیده دآلیستی موجب نمیشود که شاهنشاه آیده‌آل های اصولی خودرا درمورد تقویت هرچه بیشتر سازمان ملل‌و حل مشکلات جهانی بدست‌این سازمان حتی استثنائاو موقتا مسکوت بگذارند وبهمین دلیل‌حدود اختیار کنفرانس چهار دولت‌را به‌تامین نظرات‌و تصمیمات سازمان ملل‌محدود کرده و بالاخره تاکید میفرمایند:«عقیده من‌آنست که روزی فراخواهدرسید که هیچگونه مداخله‌ای ازجانب کشور های بزرك یاکوچك درامور کشور های دیگرمیسر نخواهد بود ولی این‌امر تنها زمانی امکان‌پذیر است که سازمان ملل متحد نیرومندترشود».

لبنان آماده‌جنك بااسرائیل میشود

۱۰۰ هزار دختر و پسر لبنانی بخدمت نظام اجباری فراخوانده میشوند

بدنبال ایجاد شکاف در کابینه لبنان :

کابینه لبنان استعفاء کرد

بیروت - ۱۷ دی - خبرگزاریها - بحران‌سیاسی که بدنبال حمله کوماندوهای اسرائیلی به‌فرودگاه بیروت در لبنان بوجود آمده بود امروز وخیم‌تر شدواعلام گردیدکه«الیافی» نخست‌وزیراستعفای خود را به رئیس جمهوری این کشورتسلیم کرده است.

درعین‌حال‌حسین‌عوینی‌وزیر دفاع‌ووزیرخارجه لبنان‌نیزامروز استعفاء کرد.درهمین حال‌رهبران نظامی‌لبنان آمادگی جنگی کشوررا افزایش‌میدهند وبرای مقابله با حمله اسرائیل آماده میشونددر کلیه نقاط مرزی لبنان و اسرائیل دادن تعلیمات جنگی به مردم عادی شروع شده وبزودی‌یکصد هزار نفر پسر و دختر لبنانی بخدمت نظام اجباری احضار میشوند .

یك مقام مطلع در بیروت اظهار داشت که عبدالله‌الیافی‌نخست وزیر لبنان دیشب استعفای کابینه خود رابه شارل حلو رئیس جمهوری‌آن کشور تسلیم کرده است . خبر استعفای کابینه امشب رسما اعلام خواهد شد .

درتمام مدت دیروز مذاکراتی درکاخ ریاست جمهوری ادامه داشت‌وشارل‌حلو به‌ترتیب‌باعبدالله یافی وزیر دفاع و حسین عوینی وزیر امور خارجه ملاقات کرد و مدتی با آنها به گفتگو وتبادل‌نظر پرداخت .

مذاکرات در اطراف افزایش پست های کابینه که اکنون از چهار عضو تشکیل‌میشودودور میزده است . حوادث اخیر و مخصوصا اختلافاتی که بین وزیران درباره خدمت نظام وظیفه اجباری پیدا شده مسئله تشکیل یك دولت وحدت ملی را در لبنان پیش آورده است . وزیر کار های عمومی‌قبل ازوخامت اوضاع در مرزهای‌لبنان واسرائیل برای‌تامین‌امنیت‌مرزهای کشور طرفدار درخواست فوری استقرار نیرو های‌سازمان‌ملل‌متحد درمرز های لبنان‌بودولی‌همکارانش عقیده داشتند که باید خدمت‌نظام وظیفه اجباری در لبنان برقرار شود .

دولت عبدالله یافی در ۲۰اکتبر ۱۹۶۸ روی کار آمده بود .

● **استعفاءکردند**

حسین عوینی وزیر دفاع‌ووزیر خارجه لبنان دیشب‌بعنوان اعتراض باتهامات(ریموندعد)وزیرامورعمومی استعفاداد «عد»گفته‌بود که عوینی دراعلامیه مربوط‌به‌حمله اسرائیل‌به فرودگاه‌بیروت۸اشتباه کرده‌است .

هنوز معلوم نیست استعفای عوینی پذیرفته شود ، زیرا شارل حلو رئیس‌جمهوری کوشش خواهد کرد برای‌مقابله با شورشهای جوانان لبنان عوینی‌را در کابینه نگهدارد.

استعفای عوینی در حالی است که ارتش پیشنهاد کرده ۱۰۰هزار دختروپسر لبنانی به خدمت‌وظیفه اجباری فراخوانده شوند .

طرح نظام اجباری‌بدنبال‌تظاهرات جوانان که دولت را به غفلت در حفاظت فرودگاه بیروت متهم می‌کردند ، تهیه شده است .

● **اخطار کردند**

دیپلماتهای عربی امروز اخطار کردند که «اقدام چهار دولت بزرك» در خاورمیانه ممکن است برای این منطقه ضررش بیش‌از نفعش باشد.

این منابع گفتند دول بزرك می‌توانند به یافتن راه‌حل توسط خود اعراب و اسرائیل کمك کنند ،اما هرگونه راه‌حلی که‌از طرف چهار دولت بزرك بااکراه به‌اعراب و اسرائیل تحمیل شود راه حل عملی نخواهد بود .

درمیان دول غربی فقط فرانسه هوادار این اقدام چهار دولت بزرك است . آمریکا نسبت به‌این اقدام «سرد» انگلیس «محتاط است» .

* **انتقاد کردند**

شانزده سناتور آمریکائی بشدت از قطعنامه‌سازمان‌ملل درباره‌محکوم کردن حمله اسرائیل به فرودگاه بیروت انتقاد کردندواز دولت‌امریکا خواستند حمایت از اسرائیل رابه عنوان «سیاست دائمی خود برای صلح خاورمیانه»، اجرا کند .

سناتور ماندیل گفت قطعنامه شورای امنیت نمونه« معیار دوگانه» است ، زیرااز حمله چریکهای عرب به‌اسرائیل انتقاد نشده است ، در حالیکه اقدام‌انتقامی اسرائیل‌محکوم گردیده است .

سناتور جاویتس ضمن تکذیب این اتهام که او و همکارانش به اسرائیل خدمت میکنند گفت دول عرب مسئول بحران‌خاورمیانه هستند وسیاست تهاجمی شوروی واعراب در این منطقه ممکن است به‌جنك آمریکا و شوروی منجر شود .خطر مقابله و نیروی دریائی اتمی‌امریکا و شوروی در مدیترانه افزایش‌یافته است .

* **منع صدور تسلیحات**

سفارت اسرائیل در پاریس گزارش رادیو اورشلیم را دائر براینکه‌دولت فرانسه تصمیم‌گرفته‌است منع‌صدور هواپیما های میراژ باسرائیل شامل سایر تسلیحات نظامی‌نیز باشدتائید کرد .

منع صدوراسلحه مخصوصاشامل قطعات یدکی سلاح های مختلف خواهد بود .هنوزدولت فرانسه‌تصمیم خود را به منع صدور اسلحه رسما بدولت اسرائیل اطلاع نداده است ولی کلیه مواد نظامی که قرار بود به اسرائیل صادر شود در گمرك فرانسه توقیف شده و پروانه صدور آنها لغو گردیده است . محافل اسرائیل نگرانی شدید خود را از این تصمیم دولت فرانسه پنهان‌نمی دارند و معتقدند که این اقدام‌سبب میشود که‌دولت های‌عربی ازهرگونه مذاکرات مسالمت‌آمیز با اسرائیل خودداری کنند .

سخنگوی دولت اسرائیل امروز به خبرنگاران گفت که هیئت‌دولت فرانسه تصمیم اخیر فرانسه را در مورد منع صدور اسلحه و مخصوصا قطعات یدکی و موتور هواپیما به اسرائیل مورد بررسی قرار داده است .

مقامات رسمی‌اسرائیل‌از هرگونه تفسیری درباره تصمیم جدیدفرانسه خودداری میکنند ولی محافل‌سیاسی تاکید میکنند که اقدام‌اخیر فرانسه در جلوگیری از صدور قطعات یدکی هواپیمابکشوری که‌اکثریت هواپیما های نیروی هوائی آن‌را هواپیماهای فرانسوی تشکیل میدهد یك اقدام فوق‌العاده‌خطرناك‌برای‌امنیت‌اسرائیل بشمار میرود .

* **کابینه آینده**

عبدالله الیافی نخست‌وزیر لبنان امروز گفت‌درباره‌استعفای کابینه‌اش باپرزیدنت حلوبحث کرده است.وی گفت من تعیین سرنوشت دولت را بعهده و تصمیم رئیس جمهوری گذاشتم و تا موقعی که تصمیم او اعلام شود بکار خودادامه خواهم داد .

پس‌از حمله اسرائیل به‌فرودگاه بیروت شایع بود دولت لبنان یا عوض خواهد شد یاتوسعه خواهد یافت ونمایندگان گروه‌های پارلمانی بیشتری درآن‌عضویت خواهندیافت.

اختلاف در کابینه‌لبنان بالاگرفته است‌وبرخی از وزیران یکدیگر را به‌سهل‌انگاری دربرابرحمله‌اسرائیل متهم کرده‌اند .

کابینه فعلی لبنان چهار نفر است ودرشرایط بحرانی‌ماه‌اکتبر گذشته روی‌کار آمده است .

همزمان بااین یافی بانمایندگان جوانان اعتصابی لبنان ملاقات‌کرده وبه‌آنها اطلاع داد که برای‌اجرای درخواست آنها مبنی برتقویت دفاع لبنان نظام وظیفه را اجباری کرده است. عبدالله‌الیافی یك بارنیز در نوامبر گذشته استعفا داده بود اما استعفایش پذیرفته نشده بود .

۱۲۸۸ حادثه جنگی

تل‌آویو - خبرگزاری‌فرانسه سخنگوی ارتش اسرائیل در یك مصاحبه مطبوعاتی اظهار داشت که‌از ۱٤ ژوئن۱۹۶۷تا ۳۱دسامبر۱۹۶۸ هزارودویست وهشتاد و هشت حادثه وزد و خورد باکماندو های فلسطین روی داده است .

۹۳۰ حادثه در مرز اردن
۱٦٦ حادثه در مرز مصر ۳۷ حادثه درمرز سوریه ۳۵حادثه در مرزلبنان و ۱۳۰ حادثه در نوار مرزی غزه بوقوع پیوسته است .در جریان این حوادث از اسرائیلی ها ۲۳٤ سرباز کشته شده و ۷۸۵نفر زخمی گردیده‌اند علاوه براین دراین زدوخورد ٤۷ نفر غیرنظامی اسرائیل کشته شده و ۳۳۰ نفر زخمی گردیده‌اند .تلفات اعراب در جریان این حوادث بالغ‌بر ٦۰۰ کشته بوده که باید صد ها نفر دیگر را که در خط آتش پس کشته شده‌اند به‌آنها اضافه کرد .

عملیات کوماندو های عرب علیه اسرائیل و اقدامات انتقامجویانه اسرائیل برضد کوماندوها بشدت ادامه دارد .
عکس عده‌ای ازکوماندو های عرب را نشان میدهد که‌توسط اسرائیلیها برای بازجوئی برد ه‌میشوند . عکس رادیوئی اطلاعات

تکذیب مصر

پاریس- سفارت مصر درپاریس این خبر را تکذیب کرد که دولت مصر یادداشتی به‌واشنگتن فرستاده‌ودر آن گفته‌است در صورت تخلیه همه خاك اعراب«نه‌فقط اراضی اشغال شده مصر» حاضراست با اسرائیل‌معامله کند.

خبراین‌یادداشت یکشنبه گذشته در پاریس افشا شد.اماسفارت مصرتمام ماجرا را دروغ دانست‌وگفت‌تنها چیزی که‌مصردریادداشت اول دسامبر خود به امریکا تذکر داده‌این‌است که‌خواستار اجرای قطعنامه شورای امنیت‌وخروج نیرو های‌اسرائیل میباشدوحاضراست یارینك برنامه مرحله بمرحله برای اجرای این قطعنامه تهیه نماید.

از منابع سازمان ملل خبررسید که امروز یارینك دراسلو با رالف‌بانچ معاون‌اوتانت‌دبیرکل‌سازمان‌ملل درباره اقدامات بعدی‌برای صلح در خاور میانه مذاکره‌میکند .

آگهی مناقصه شماره ۵۲

شرکت سهامی برق منطقه‌ای اصفهان مقداری ابزار و لوازم‌کار مورد نیاز خود را از طریق مناقصه عمومی تحویل انبار شرکت‌در اصفهان خریداری مینماید . داوطلبان شرکت در مناقصه میتوانند از تاریخ یکشنبه پانزدهم دیماه الی شنبه بیست‌وهشتم دیماه چهل‌و هفت باپرداخت مبلغ یکصد ریال مدارك مناقصه را از دفتر این شرکت در تهران خیابان میکده جنب سازمان آب تهران ویادفتر امور مهندسی و ساختمان شرکت در اصفهان خیابان چهارباغ خواجو پشت بانك خون اخذ و پیشنهاد خود را حداکثر تا ساعت ۹صبح روز شنبه پنجم بهمن ماه چهل و هفت در مقابل رسیدبدفتر مرکزی شرکت تحویل نمایند.

شرکت سهامی برق منطقه‌ای اصفهان
آ_٦۳۷٦٤ ۱_۲

جناب آقای دکتر حسینعلی محسنیان

بدینوسیله ازجنابعالی بخاطرعمل‌جراحی موفقیت‌آمیز ومعجزه آسایتان در مورد مادرم سپاسگزاری میکنم .

آ_۳۲۱۹۵ رضا تحریری وثیقی

تلفن جدید آژانس مسافرتی زنجان تور

۹۵۷۸۱۰_۹۵۸۷۱۸

آ_۳۲۲٦۷

جناب‌آقای دکترمجیدی وزیرمحترم‌کار وخدمات اجتماعی

نام من رقیه رجبی است . هفت سال پیش شوهرم بعلت بیماری فوت شد و من برای اداره امور زندگی و رهائی خود و دو دخترم از چنگال نیستی در بیمارستان‌بیمه های اجتماعی کارگران با مزد روزانه چهل ریال بشغل رختشوئی مشغول شدم . دراین مدت روزی ده تا دوازده ساعت کار می کردم و تعطیلی هم نداشتم فقط بخاطر آنکه روزی باستخدام رسمی این سازمان در خواهم آمد وحقوقم افزایش خواهد یافت ولی متاسفانه پس از سه‌سال‌خدمت‌صادقانه و فداکاری بدستور رئیس اداره کار یزد مرا از ادامه خدمت معاف کردند و دلیلی که برای اخراج من آوردند نداشتن مدرك تحصیلی ششم ابتدائی بود در حالیکه پس از مدتی ، کسی را بجای من استخدام کردند که فاقد مدرك ششم ابتدائی میباشد. اکنون بعنوان یك‌زن بی‌پناه ازشماستدعای‌بذل توجه‌ورسیدگی دارم تابدین وسیله ثابت شود که در زمان وزارت آنجناب احدی قادر نخواهد بود برخلاف منویات مبارك شاهنشاه آریامهر که حمایت از طبقه کارگر است قدمی بردارد .

باتقدیم‌احترام -یزد - رقیه رجبی
آ_٦۳۸۲٤

آگهی مناقصه

سازمان عمران قزوین کارهای ساختمانی زیر را از طریق مناقصه بین‌المللی واگذار مینماید .

الف - ساختمان تعمیرگاه و ساختمان‌های مربوط به‌آن درقریه چوبیندر قزوین (شماره ۱۰۱)

ب- ساختمان ۱۰۰ کیلو متر کانال بتونی در قراءمختلف قزوین (شماره ۱۰۲)

۱- شرکت کنندگان در این مناقصه که ساکن ایران ودارای درجه یك و دو ساختمان سازمان برنامه میباشندمیتوانند ازتاریخ انتشار این آگهی حداکثر تا ۱۲ بهمن ماه ۱۳٤۷ مطابق اول فوریه ۱۹٦۹ در مقابل پرداخت مبلغ ۳۰۰۰ ریال برای مناقصه ردیف الف ومبلغ ۷۰۰ ریال برای مناقصه ردیف ب موضوع این آگهی بحساب جاری شماره ۷۸۵۳ بانك اعتبارات صنعتی وتسلیم رسید آن اسناد و شرایط مناقصه را از دفتر مرکزی سازمان عمران قزوین تهران بلوار الیزابت دوم ساختمان وزارت کشاورزی طبقه سوم دریافت دارند.

۲- شرکت کنندگانیکه خارجاز ایران سکونت دارند نیز میتوانند باپرداخت مبلغ ٤۰ دلار بابت اسناد ردیف الف و مبلغ ۱۰ دلار بابت اسنادردیف ب بحساب فوقو یاحواله مبلغ فوق‌بنام سازمان عمران قزوین اسناد مناقصه را از محل تعیین شده بالا دریافت دارند در صورت تقاضای شرکت کننده اسناد مناقصه بدون هیچگونه تعهدی وسیله پست هوائی ارسال میگردد‌مشروط براینکه علاوه بروجوه فوق‌تمام هزینه پستی نیز توسط متقاضی بحساب بالا تادیه شده باشد.

(وزن تقریبی اسناد ردیف الف ٤ر۵ کیلو و اسناد ردیف ب۲ کیلو گرم میباشد).

۳- چون قسمتی از هزینه کارهای مزبور از طریق بانك‌بین‌المللی توسعه وترمیم پرداخت میشود فقط پیمانکاران کشورهای عضو بانك مزبور و کشور سویس میتوانند در این مناقصه شرکت کنند.

٤- پیشنهادات تاساعت ۱۰ صبح روز ۱۲ اسفند ٤۷ قبول ودر ساعت ۱۱ همان روز مفتوح خواهد شد.

۵- سایر شرایط مناقصه در برك شرایط مناقصه منضم باسناد تعیین شده است. م‌الف ۱۰۱٦۵

سازمان عمران قزوین
۲_۱ آ_٦۳٦۷۲

نقش کلیسادر ممالك‌عربی

نوشته

دکتر مصطفی خالدی — دکتر ع . فروخ

ترجمه : مصطفی زمانی نجف‌آبادی

«نهمین‌کتاب فرهنك اسلام»

کتابیکه بارها بزبانهای‌عربی‌وروسی چاپ ومنتشر شده‌است برای دومین‌مرتبه بفارسی منتشرگردید .

این‌کتاب ازچگونگی عملیات دستگاه کلیسا سخن‌گفته و به آنانکه می خواهند باسلام عزیز واستقلال خود خدمت کنند راهنما بوده وراه و روش خدمات‌اجتماعی را بابهترین روش بیان مینماید .

ارزش ۱۲۰ ریال

مرکز پخش : کانون‌انتشارات‌محمدی تهران - خیابان شاه‌آباد - تلفن ۳۳۸٦۳۵
وشرکت سهامی انتشار باب همایون تلفن ۳۱۳۹۱۱ ۱_۲ آ_٦۳٦۰۲

(آخرین کلاس زمستانی برای آمادگی کنکور ادبیات‌وحقوق)

درآموزشگاه‌خزائلی

بمنظور اجابت‌پیشنهادعده‌ای از داوطلبان آخرین کلاس زمستانی کنکورادبیات‌وحقوق از اول بهمن ماه درآموزشگاه خزائلی دایرمیشودنام‌نویسی همه روزه صبح وعصر .

نشانی خیابان شاه‌آباد- روبروی پاساژ علمی - آموزشگاه خزائلی
تلفن۳۳٤۸۸۱- ۳۳۸۰۰٦-۳۳۸٤۹۳ آ_٦۳۲۹۸ ۱_۲

بیمارستان نامداران

نرس ماما ونرس‌دیپلمه (بدون خدمت اداری) با حقوق مکفی استخدام می کند صبحها تلفن ٦۹۰۳۸
۲_۱ آ_٦۳۷۵۰

گروه‌فرهنگی هدف

برای کلاسهای جدید کنکور حقوق- ادبی- بازرگانی- مؤسسه حسابداری وعلوم‌اداری نام‌نویسی مینمایدوازروز ۲۱ دیماه کلاسها شروع خواهدشد

خیابان شاه دبیرستان شماره٤ هدف تلفن ٤۷۸۵۲

کره‌زهره قابل‌سکونت میشود

بوخوم - کامینسکی رئیس رصد خانه بوخوم درآلمان غربی پیش‌بینی کردکه‌اگر سفر ونوس - ۵ ثابت کند جو کره زهره اکسیژن ندارد ، باکتریهای‌مولد اکسیژن به این کره آسمانی خواهد فرستاد وی گفت‌بااین اقدام در عرض چند قرن‌میتوان جوزهره را کاملا تغییر داد و سطح این کره را قابل زیست نمود . باین ترتیب میتوان از کره زهره برای حل مسئله افزایش جمعیت زمین کمک گرفت . زیرا در سال ۲۳۰۰ جمعیت زمین به ۵۵ میلیارد نفر خواهد رسید و چند قرن بعد دیگر زمین گنجایش کافی برای‌آدمیان نخواهد داشت .

ماهواره ونوس -۵ پریروز توسط شوروی بسوی زهره پرتاب شد .

بزرگترین حادثه

ساحل عاج -دربزرگترین حادثه گانگستری که دیروز دریکی از شهر های ساحل عاج بوقوع پیوست ۵۸ هزار لیره‌استرلینك بسرقت رفت .

یکی‌از روزنامه های ساحل عاج گزارش داد که برای نخستین‌بار در تاریخ‌این کشور سه مرد مسلح توانستند به بزرگترین سرقت دراین کشور دست بزنند .

زخمی شد

بانکوك - پلیس بانکوك‌اعلام داشت که یك دیپلمات شوروی دربانکوك‌هنگام بازی«دومینو» در محوطه سفارت شوروی در بانکوك هدف گلوله قرار گرفته و زخمی گردیده‌است.

یکی‌از مامورین رسیدگی بواقعه تیراندازی بدیپلمات شوروی اظهار داشت تصور نمی‌رود ضارب در تیراندازی انگیزه های سیاسی داشته باشد .

انتصابات جدید

واشنگتن - «ملوین‌لرد» وزیر دفاع ریچارد نیکسون رئیس جمهوری منتخب‌امریکا «جان‌شافی» فرماندار فعلی ایالت «رودایلند»را به‌سمت وزیر دریاداری و « رابرت سیمانس» استاد انستیتوی تکنولوژی‌ماساچوست‌رابعنوان وزیر ارتش هوائی تعیین‌کرد.

اموال ۲۰ افسر عراقی مصادره شد

بغداد- رویتر -بفرمان شورای انقلاب عراق دارائی ۲۰ افسرارتش و پلیس که چندی قبل بازنشسته شده بودند مصادره گردید و وجوه نقد آنها در بانکهای عراق بلوکه شد .

ژنرال «محمود اریم» فرمانده سابق لشگر سوم عراق ژنرال سعد- الحردانی فرمانده سابق پلیس‌نظامی ازجمله افسرانی هستند که دارائی- شان مصادره شده‌است ازماه‌دسامبر تاکنون رویهم دارائی ۱۲٪ نفردر عراق مصادره شده است .

دیروز بمناسبت چهل و هشتمین سالگرد ارتش عراق مراسمی با حضور ژنرال حسن‌البکر رئیس جمهوری عراق در دانشگاه نظامی بغداد برگزارشد .

ضمنا دولت عراق امروز اجازه کار همه خبرنگاران مطبوعات و خبرگزاریهای خارجی را لغو کرد وامتیازنامه همه مطبوعات داخلی ، جز روزنامه های دولتی را باطل نمود .

در قانون‌مطبوعات جدیدی که‌در عراق وضع‌شد به‌همه خبرنگاران گفته شده که اجازه‌نامه های‌جدید آنها نیز در صورتی که اخباراغراق آمیز ،بی‌اساس و گمراه کننده در باره عراق بنویسند ، لغو خواهدشد

وزیر فرهنك ویتنام جنوبی کشته شد

وزیر فرهنك ویت‌نام جنوبی که دیروز در یکی از خیابان‌های‌سایگون مورد حمله عده‌ای از ویت‌کنگها قرار گرفت دیشب دربیمارستان درگذشت در حمله ویت‌کنگها که بانارنجك صورت گرفت راننده وزیر کشته‌شد و محافظ او بشدت مجروح‌گردید.

این عکس وزیر فرهنك ویت‌نام‌جنوبی را پس از آنکه به بیمارستان منتقل گردید نشا ن‌میدهد. عکس رادیوئی اطلاعات

محاکمه متهم بقتل رابرت کندی شروع شد

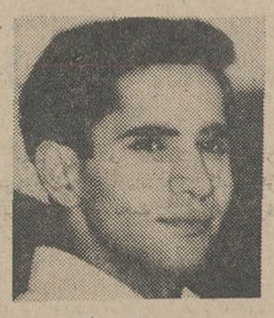

سرحان بشاره

لوس‌آنجلس -۱۷دی - خبرگزاری فرانسه - محاکمه سرحان بشاره سرحان متهم به‌قتل رابرت کندی سناتور فقید نیویورك امروز درتالار شماره ۱۰۷ کاخ دادگستری لوس- آنجلس آغاز شد . دراطراف کاخ دادگستری اقدامات‌احتیاطی شدیدی برای جلوگیری از هرگونه حادثه احتمالی بعمل آمده است .

نخستین جلسات دادگاه صرف تعیین اعضاء هیئت منصفه خواهد بود ،این کار ممکن است از پانزده روز تایك‌ماه بطول انجامد و باین ترتیب دادرسی اصلی‌از اواخرژانویه یا اوایل فوریه آغاز خواهد شد . درحدود دویست نفر برای ادای شهادت احضار شده‌اند .

دفاع از متهم بقتل رابرت کندی راسه تن از وکلای دادگستری به عهده دارند . و به‌آنها اجازه داده نشده است مطلبی درباره چگونگی دفاع از سرحان بشاره‌سرحان به خبرنگاران اظهار دارند . ولی تصور میرود که آنها اتهامات وارده رارد خواهند کرد .

سرحان بشاره از هنگامی که بازداشت شده در سیزدهمین طبقه کاخ‌دادگستری لوس‌آنجلس‌زندانی است. ازجمله اقدامات احتیاطی این است که کلیه پنجره های دادگاه راباصفحات‌فولادی‌ضخیم‌پوشانیده‌اند و در جلسات دادگاه بیش از ۷۵ تماشاچی حضور نخواهد داشت و فقط به۳۵ روزنامه‌نگار اجازه‌حضور در جلسات داده شده است .

رئیس شورای سلطنت‌طلبان یمن استعفاء کرد

جده -خبرگزاری‌فرانسه -پرنس محمدبن حسن از فرماندهی نظامی قبایل سلطنت‌طلب وریاست شورای سلطنت طلبان کناره‌گیری کرد.

وی درپیامی که خطاب به‌ملت یمن ازرادیو فرستاد علل خودداری از همکاری باکسانی که هنوزهم شیوه های قدیمی را بکار می‌برند تشریح کرد و گفت خواستار یك قانون اساسی جدید دریمن میباشد وی گفت قانون اساسی جدید باید شرکت ملت رااز هر طبقه درهیئت دولت تضمین واز هرگونه جدائی وتفرقه بین‌آنها جلوگیری کند . دولت یمن باید آزادانه رژیم ودولت دلخواه خود را تعیین کند .

بدنبال پیام پرنس محمدحسن ، امام البدر اعلامیه‌ای صادر کرده‌و درآن تاسف شدید خودرااز کناره- گیری رئیس شورای دولتی ابراز داشت . امام همینقدر گفت : من بارها اعلام داشته‌ام که طرفداریك رژیم امامت انتخاباتی هستم .

خداشاهد است که هرگز نمی- خواهم در کشور سیل خون‌جاری شود .

امام محمدالبدر در پایان خطاب بملت یمن گفت من شمارا به‌صلح دعوت می‌کنم ولی هرگز نمی‌گویم که در برابر مخالفان باید تسلیم شوید .

کابوت‌لاج روابط آمریکا و سایگون را بهبود می‌بخشد

پاریس- نگوین‌تان‌له سخنگوی هیئت نمایندگی ویتنام شمالی در پاریس باردیگر تاکید کرد که کنفرانس صلح پاریس بین چهار جانب مستقل است و همه پیشنهاد های امریکا را برای دو طرفه‌بودن مذاکرات رد کرد . وی واشنگتن را در تاخیر شروع مذاکره‌مقصر دانست و حکومت سایگون رامتهم کرد که عمدا در شروع مذاکرات خرابکاری میکند .

وی گفت‌ماپیشنهاد یك‌میزگرد کرده‌ایم که‌نمایندگان چهارطرف در اطراف‌آن‌بنشینند،اما واشنگتن دهها نوع میز پیشنهاد کرده است که نظر دو جانبه بودن کنفرانس را به کرسی بنشاند.ولی همه‌باید بدانند هر پیشنهاد که تلویحادو جانبه بودن کنفرانس را داشته باشد از جانب ما رد میشود .

منابع دولتی سایگون پیش‌بینی کردند که انتصاب هنری کابوت‌لاج به ریاست هیئت نمایندگی امریکا در مذاکرات پاریس سبب بهترشدن روابط نمایندگان ویتنام جنوبی و امریکا در پاریس خواهد شد و انتصاب لاج که دوست قدیمی ویتنام جنوبی است مسلما وضع‌را روشن‌تر خواهد کرد .

حقوق رئیس جمهوری آمریکا دو برابر شد

واشنگتن - مجلس نمایندگان آمریکا امروز رای داد که حقوق رئیس جمهوری امریکا ازسالی صدهزار دلار به‌سالی دویست هزار دلار افزایش یابد . علاوه براین‌حقوق که مشمول مالیات است رئیس جمهوری ۵۰ هزار دلار خرج سفره و۴۰ هزاردلار خرج‌سفر دریافت خواهد کرد .

یك عضومجلس نمایندگان با افزایش‌حقوق رئیس‌جمهوری مخالف بود وی گفت نیکسون درنطق های‌انتخاباتی خود گفت صرفه‌جوئی رابراسراف‌ترجیح میدهد و من‌نمیدانم ما چطور میتوانیم حقوق رئیس‌جمهوری رادوبرابر کنیم و بازهم از صرفه‌جوئی حرف بزنیم .

نگرانی ازاغتشاشات کارگری در چکسلواکی

پراك- سخنگوی‌دولت چکوسلواکی این‌خبر را تکذیب کرد که واحد های نظامی شوروی کارخانه های بزرك پراك را اشغال کرده‌اند .

درشهر شایع شده بود که‌قانك های شوروی در جلوی کارخانه ها موضع گرفته‌اند ، زیرا این ترس وجود دارد که به‌دنبال برکناری اسمر کوفسکی از ریاست پارلمان، اغتشاشات کارگری شروع شود . کارگران قبلا تهدید کرده بودند که‌اگر اسمر کوفسکی رئیس‌پارلمان نشود اعتصاب خواهند کرد . اما سخنگوی دولت که‌از تلویزیون سخن میگفت همه‌این شایعات و اخبار رابی‌اساس نامید .

از فردا صبح در سینماهای
نیاگارا
ادئون - ب.ب - رادیوسیتی
اثری کوبنده - قوی - خشن - پرحادثه-فیلمی هیجان‌آور - تکان دهنده - شور انگیز

وان هفلین
در فیلم پاناویژن ورنگی

رانده‌شده

باشرکت : هیدلینه‌ویز ، پیترون ، رانی بیکر
The man outside

چای توسل
بهتراست

از فردا صبح
سینه‌موند
اولین سینمای خانواده ها و کودکان تهران
نمایش میدهد
باتماشای این اثر شیرین خانوادگی یك خاطره دلپذیر برای همیشه در قلب خود نگه خواهید داشت .

والت‌دیسنی تقدیم میکند
هورین اوغارا ، برایان کیت
هیلی میلز
(در دو نقش مختلف وکمیك)
درفیلمی از دیوید سوئیفت

دام والدین
رنگی
باشرکت: چارلی راگلز
یوناهرکل ، جوانا بارنز

۲/۵۰۰/۰۰۰ ریال جایزه
حساب پس‌انداز زندگی
بانك اعتبارات ایران
برای کلیه کسانیکه در حساب خود حداقل ده هزار ریال داشته باشند
۱ جایزه ۱/۰۰۰/۰۰۰ ریال
وجوایز زیرین
برای‌کلیه‌کسانیکه در حساب خود حداقل یکهزار ریال داشته باشند
۴ جایزه ۱۰۰،۰۰۰ ریال
۴۰ جایزه ۵،۰۰۰ ریال
۴۰۰ جایزه ۲،۰۰۰ ریال
۱۰۰/۰۰۰ ریال
جایزه اختصاصی برای کسانی‌که درفاصله دوقرعه‌کشی‌مانده حساب آنها حداقل ده هزار ریال بوده است
آخرین مهلت برای‌افتتاح حساب ۳۰ دیماه
کلیه شعب بانك آماده افتتاح حساب برای شما هستند
تاوقت باقی‌است برای خود وفرزندانتان حساب پس‌انداز زندگی افتتاح نمائید

بزودی
قصه‌ای از جوانمردی ، انسانیت ، عشق و هوس
ناصر ملك مطیعی در فیلم
سالاربردان
باشرکت شهین ، فرشیدفرزان ، آرزو
زیر پهنه نیلگون آسمانها هنوز نظیرچنین ماجرائی دیده نشده است .
آ-۶۳۴۴۴

شهبانو دکترای افتخاری گرفتند

شاهنشاه آریامهر و علیاحضرت شهبانو فرح امروز در ششمین روز دیدار رسمی از هند شهر صنعتی جمشیدپور را ترك فرمودند.

شاهنشاه پیش از ظهر امروز به شهر «رنجی» عزیمت فرمودند و پس از دیدار از کارخانه برق این‌شهر باهواپیما رهسپار «ناگپور» شدند و پس‌از شرکت‌درضیافت ناهاراستاندار ناگپور به منطقه «چاندا» تشریف‌فرما گردیدند.

شاهنشاه تا پس فردا در این‌منطقه استراحت کرده‌ودر یك برنامه شکار تفریحی شرکت میفرمایند.

● دکترای افتخاری

دانشگاه «آگرا» امروز طی مراسم خاصی درجه دکترای افتخاری به شهبانو فرح اهداء کرد. علیاحضرت شهبانو که‌همزمان با عزیمت‌شاهنشاه از جمشیدپور به شهر «آگرا» عزیمت کردند دراین شهر از قلعه آگرا و بنای معروف «تاج‌محل» که یکی از بزرگترین‌مراکز توریستی‌هند میباشد دیدن نمودند.

* بازدید های دیروز

شاهنشاه آریامهر دیروز بمدت دوساعت ونیم از واحد های صنعتی شهر جمشیدپور دیدن فرمودند این شهردارای چهارصد هزارنفر جمعیت می‌باشد و استقبالی که مردم‌این شهر از اعلیحضرتین بعمل آوردند فوق‌العاده شورانگیز بود.

شاهنشاه درساعت سه و پانزده دقیقه بعداز ظهر دیروز بوقت‌محلی به‌کارخانه اتومبیل سازی«تیسکو» تشریف‌فرما شدند و بایك اتومبیل روباز از قسمت های مختلف آن دیدن کردند.

سپس کارخانه‌ذوب‌آهن «تیسکو» که‌قسمتی‌از واحد بزرك‌صنعتی و بخش خصوصی «تاتا»در این شهر می‌باشد مورد بازدید قرار گرفت.

هنگام بازدید از کارخانه ذوب آهن شاهنشاه‌پرسش‌هائی فوق‌العاده دقیق میفرمودند.

درپایان این بازدید آقای «تاتا» مرداول صنایع‌سنگین‌هند درگفتگو باخبرنگاران‌دانش واطلاعات‌شاهنشاه رادرمسائل صنعتی وفنی فوق‌العاده ذکر کرد وافزود این دانش وبینش وسیع رهبر ایران باید موجب‌افتخار ایرانیان باشد.

آقای تاتا سرمایه‌دار بزرك هند ازپارسیان هند است که اجدادش متجاوز از یکهزار سال قبل به‌هند مهاجرت کردند.

شاهنشاه پس‌از بازدید از کارخانه ذوب‌آهن از پارك زیبای این‌شهر نیز دیدن فرمودند.

* بازدید سپهبد

همزمان با دیدار شاهنشاه، علیاحضرت شهبانو از دانشکده هنر های زیبای دختران شهر جمشیدپور ویت موسسه خیریه وپارك این‌شهر دیدن کردند.

* تفسیر رادیولندن

رادیو لندن در بخش فارسی دیشب خود مسافرت شاهنشاه و مذاکرات معظم‌له را با رهبران هند مورد بحث قرار داد.

رادیو لندن گفت دیدار شاهنشاه برك نوینی در دفتر روابط هند و ایران گشوده است و با وجود نزدیکی ایران با پاکستان روابط ایران و هند گسترش چشمگیری یافت.

مفسر رادیو لندن افزود مسائلی که میان هندو پاکستان وجود دارد نظیر اختلافاتی است که میان‌مصر و ایران موجود است‌و همانطور که اینروزها از دوستان ایران‌محسوب میگردد رئیس جمهوری مصر از دوستان هند بشمار میرود.

در راه توسعه روابط با ایران رهبران هند در داخل بامشکلاتی چون مخالفت گروهی ناسیونالیست روبرو هستند که معتقدند هر کس باچین یا پاکستان دوست باشد بخودی خود با هند دشمن است و این نوع خودبینی در بعضی رموارد سیاست خارجی‌هندرابطور بی‌موردی انعطاف ناپذیر کرده است.

در حال حاضر بانو گاندی موقعیت سیاسی خود را مستحکم ساخته و مایل است علیرغم‌نظراین گروههای ناسیونالیست در راه توسعه روابط با ایران ابتکار عمل نشان دهد و استقبال پرشوری که هنگام ورود شاهنشاه بدهلی از معظم‌له بعمل آمد نشانه علاقه‌ای است که بانو گاندی برای توسعه روابط باایران دارد.

* بوشش وسیع

رادیو لندن سپس برئوس‌امکانات همکاری‌های آینده ایران و هند اشاره کرد و افزود شاهنشاه طی سخنانی اعلام کردند که معظم‌له نیز به جلب دوستی با هند مصمم هستند این تصمیم جزئی از کوشش وسیعتری است که شاهنشاه‌برای گسترش سیاست خارجی خود در جهان بعمل می‌آورند.

معظم‌له فرمودند روابط ایران با اتحاد شوروی اکنون بسیار خوب است و درعین حال ایران‌میکوشد روابط دوستانه‌را با همسایگان‌عرب خود حفظ کند.

شاهنشاه فرمودند که مایلندتصمیم درباره آینده بحرین را به مردم آن واگذار کنندواین نکته‌آخرین سنك را از پیش پای همکاری‌نزدیك باعربستان سعودی بر میدارد واین کشوریست که بیش‌از دیگر همسایگان برای ایران اهمیت‌دارد.

مواداصلاحیه‌قانون‌استخدام

تادوهفته‌دیگر تکمیل میگردد

● در اصلاحیه، تسهیلات جدیدی برای کارمندان در نظر گرفته شده است

اصلاحیه های مواد قانون استخدام آخرین مراحل‌خود را بپایان رسانیده وجهت اظهارنظر درکمیسیون مشترکی باحضور مسئولین سازمان‌امور اداری واستخدامی کشور و عده‌ای از افراد صاحبنظر مورد بررسی نهائی قرار گرفته است.

خبرنگار ما گزارش میدهد که با توجهی‌که اززمان‌آقای‌منوچهر گودرزی سرپرست سازمان امور اداری و استخدامی کشور نسبت بشکایات کارمندان شده است اصلاحیه های قانون استخدام تهیه شده و ظرف ۱۵روزآینده پس از تصویب هیئت دولت جهت طرح در مجلس شورایملی فرستاده خواهد شد.

یك مقام مسئول در سازمان امور اداری و استخدامی کشور بخبرنگار ماگفت اجرای‌آزمایشی‌قانون استخدام که‌مرحله اول آن‌تقریبا بپایان‌رسیده با اشکالاتی مواجه شده که برای‌رفع این مشکلات مواد وتبصره هائی بقانون مزبور اضافه خواهد شد.

* تسهیلات تازه

همین مقام مسئول یادآور شد که با اصلاحاتی که در قانون استخدام بعمل خواهد آمد، سعی میشود که تسهیلات جدیدی بوجود آید بدون آنکه تشکیلات و سازمانهای علمی قانون استخدام مخدوش گردد وعلاوه بر این تاسرحد امکان سعی گردیده‌که منافع دسته‌ها و گروههای مختلف کارمندان دولت، حتی در دوره دو ساله توقف قبل از پیاده شدن مرحله دوم‌قانون استخدام‌کشوری تامین‌شود.

پیشنهاداتیکه بصورت ماده‌و تبصره بقانون استخدام اضافه میگردد با تماس‌باافرادمطلع‌وزیرنظر صاحبنظران تهیه گردیده است.

کلیه شکایات‌و پیشنهادات‌کارمندان در سازمان امور اداری‌یکجا جمع‌آوری شده وهریك از مواد اصلاحی باتوجه باین شکایات تنظیم گردیده است.

اصلاحیه های‌قانون استخدام‌طوری تنظیم گردیده که جوابگوی کلیه شکایات کارمندان‌دولت‌بوده وتاسرحد امکان رفع مشکلات موجود از وضع استخدامی کارمندان نموده است.

برای تعویض قلب

دکتر دانشور دعوت بکار شد

لودگر سنگال هفتمین بیمار قلب عاریتی انستیتو کاردیولوژی مونترآل باتفاق پرستارش. در این عمل‌دکتر عباسقلی دانشور سمت آسیستان اول را داشته است.

دکتر عباسقلی دانشور متخصص تعویض قلب برای شروع کار به دانشگاهها و بیمارستانها دعوت‌شد.

* کنفرانس

طبق دعوت پروفسورابراهیم سمیعی سرپرست دانشکده‌پزشکی‌دانشگاه تهران قرار است اولین سخنرانی در مورد تعویض قلب توسط‌دکتر دانشور در بخش سرطان بیمارستان پهلوی انجام گیرد.

از اساتید دانشگاه و اطبای‌طراز اول دعوت بعمل آمده که در این سخنرانی شرکت نمایند.

خبرنگار ما گزارش میدهد: بدنبال معرفی دکتر عباسقلی‌دانشور که در عمل تعویض قلبده بیمار در انستیتو کاردیولوژی مونترال شرکت نموده، صبح امروز آقای دکتر تسلیمی رئیس دانشگاه‌تبریز به تهران آمد و ضمن ملاقات با دکتر دانشور از نامبرده دعوت‌نمود که در دانشکده پزشکی دانشگاه تبریز مشغول کارشود.

برای خدمت دکتر دانشور در دانشگاه تبریز کلیه امکانات‌مربوط بتامین اعتبارات لازم جهت تهیه وسائل تعویض قلب فراهم شده است وقرار است کلیه وسائل لازم زیر نظر دکتر دانشور تهیه و بلافاصله اقدام به تعویض قلب نماید.

* بیمار قلبی

خبرنگار ما اضافه میکند ظرف چندروز گذشته تعداد زیادی از بیماران قلبی بدکتر دانشورمراجعه و تقاضای معاینه و معالجه قلب‌خود را نموده‌اند.

دکتر دانشور پس از معاینه‌یکی از بیماران خود که هیجده سال دارد و همسر یکی از افسران ارتش میباشد گفت: این بیمار میبایست یکسال قبل مورد عمل جراحی قلب قرار میگرفت و با اینکه یك سال از موعد مقرر گذشته، هنوزامکان معالجه وجوددارد و چنانچه وسائل در اختیار او قرار گیرد شخصا مبادرت به عمل جراحی قلب بیمار خواهد نمود.

دکتر دانشور آسیستان اول در عمل تعویض قلب ده بیمار درکانادا که مدت یازده سال در خارج از کشور بسر برده و مدت سه سال و نیم در قسمت تعویض قلب بیمارستان مونترال کار نموده به خبرنگار ماگفت: برای‌آنکه‌ایران بتواند مانند سایر کشورها از تمام امکانات جهت تعویض قلب استفاده کند، احتیاج ببانك قلب دارد.

دکتر دانشور اضافه کرد که بانك قلب‌در کشور هائی که اقدام به تعویض قلب مینمایند تشکیل گردیده و در این بانك همیشه تعدادی قلب آماده نگهداری میشود که به محض احتیاج تحویل‌میشود.

دکتر دانشور اضافه کرد که برای تعویض قلب تفاوتی بین‌زن‌و مرد نیست و براحتی میتوان قلب زن را بجای مرد وقلب مرد رابجای زن پیوند کرد.

سفیر سابق شوروی در تهران معاون وزارت خارجه شد

اسمیرنوف

امروز اعلام‌شد که «اندره‌اسمیرنوف» سفیر کبیر شوروی در تهران‌درزمان جنك بین‌المللی دوم بمعاونت وزارت خارجه اینکشور منصوب شده است.

اسمیرنوف درحال حاضر ۶۳ ساله است‌و۳۳سال‌سابقه‌خدمات‌دیپلماتیك دارد. او همان کسی است که در سپیده‌دم سوم شهریور ۱۳۲۰ بنا به دستوری که از مسکو دریافت‌داشته بود باتفاق «سررید‌بولارد» سفیر انگلیس در ایران در منزل آقای علی منصور (منصورالملك) نخست‌وزیر وقت ایران حضور یافت تاورود ارتش های شوروی و انگلیس را از شمال و جنوب بکشور ایران اعلام کنند.

اسمیرنوف پس از پایان خدمتش در ایران چند ماموریت از جمله تصدی سفارت شوروی د راتریش و آلمان غربی را بعهده گرفت‌و سپس در سال ۱۹۶۶ بعنوان سفیرشوروی در ترکیه منصوب شد.

وزیر باتعطیل مدارس مخالفت کرد

بقیه از صفحه اول

همچنین بعلت اینکه اغلب چند نفر از معلمین بعلت بیماری نتوانسته‌اند سرکار خود حاضر شوند برنامه تحصیلی ونظم مدارس بکلی بهم خورده است. از طرف دیگر ریزش برف و یخبندان امکان نمیدهد که اتوبوس های مدارس سروقت دانش آموزان را از نقاط مختلف شهر جمع‌آوری وبه دبستان بیاورند آقای دهقان‌پور ضافه کرد جمعی ازاولیاء دانش‌آموزان نیز با توجه به‌شرایط فعلی صلاح‌دیده‌اند که کودکانشان در منزل بمانند و بدرس و مشقشان برسند آقای دهقانپور اضافه کرد باتوجه باین وضع تعطیل مدارس بمدت یك هفته کاملا ضروری و منطقی بنظر میرسد.

● در خانه مانده‌اند

آقای مهندس موسوی که پنج فرزند دبستانی و دبیرستانی دارددر این باره گفت اصولا همه جای‌دنیا رسم براین است که در شرایط اضطراری مدارس را تعطیل میکنند کمااینکه هم‌اکنون در تهران، مدارس امریکایی و سایر خارجیان از دیروز مدارس خود را تعطیل اعلام کرده‌اند.

اشکال کار در این است که شهرداری امکانات از بین بردن یخبندان خیابانها و گرفتاری هایی که‌برای حرکت وسایل نقلیه پیش آمده است ندارد و بیشتر دانش‌آموزان ومعلمین‌بعلت عدم‌دسترسی به اتوبوس و تاکسی نمیتوانند سر وقت بدبستان برسند و اغلب یك تادوساعت در ایستگاه های اتوبوس معطل میمانند.

آقای مهندس موسوی اضافه کرد سه نفر از فرزندان من بعلت ابتلابه آنفلوآنزا درمنزل افتاده‌اند. دو نفر از آنها نیز که در دبستان ششم بهمن تحصیل میکنند بعلت نبودن وسیله رفت‌وآمد در خانه مانده‌اند بنظرمن بهتر است باتوجه باوضاع و احوال فعلی وزارت‌آموزش و پرورش ترتیب تعطیل یك هفته‌ای مدارس را بدهدبا توجه باینکه‌ظاهرا وزارت آموزش وپرورش طرحی در دست تهیه دارد که‌مدت چهارده روز تعطیلات عیدرابه هفت‌روز تقلیل دهد و مدارس از سال آینده یك هفته تعطیلات زمستانی داشته باشند.

● لزوم تعطیل

خبرنگار اجتماعی ما مینویسد: من باماشین زنجیر بسته و مجهز خودبه روزنامه میآمدم که سر راهم پدری را دیدم که‌دست های کوچك وسرخ شده از سرمای‌دو فرزند دختر و پسر خود را در دست داشت دلم بحال این پدر و بچه‌ها سوخت اتومبیل رانگه داشتم و آنها را سوار کردم آقای محبی پدر بچه‌ها وقتی سوار ماشین من شد شروع بدرد دل‌کرد وگفت دو روزاست‌اتومبیل‌خود را خوابانده‌ام چون زنجیر ندارد دیروز رفتم زنجیر بخرم جفتی ۱۶۰ تومان بود. یعنی نصف مبلغی که بابت‌یك‌قسط اتومبیل باید بدهم. مشکل من حالا رساندن بچه‌ها بمدرسه است، یکی ازآنها دو روز پیش از چنك انفلوآنزا نجات پیدا کرده‌وبدنش ضعیف است‌میترسم بازهم مریض شود.

از طرفی چاره ندارم باید آنهارا بمدرسه برسانم چون معلم به‌سایر بچه‌ها درس میدهد او عقب میماند.

این روزها بحث از تعطیل مدارس است اگر مدارس را تعطیل کنند ما که تقریبا غافلگیر سرما شده‌ایم ظرف چند روز تعطیلی فرصت پیدا میکنیم که خود را برای پیش‌آمد های بعدی آماده کنیم. در باره تعطیل مدارس نظر من این است‌در شهری که شهرداری آن قادر نیست خیابانها را برای رفت و آمد وسائل نقلیه آماده سازد، در شهری که مردم وسیله‌نقلیه عمومی منظم ندارند در شرایطی که ما اتومبیل قسطی خریده‌ها پول‌زیادی برای خریدزنجیر نداریم چه عیبی دارد اگر مدارس را یك‌هفته تعطیل‌کنند با این مشکلات ایاب و ذهاب و کلاسهای سرد و بی‌معلم وگاهی با معلم و این‌شیوع بیماری انفلوآنزا رفاه مردم در این است که چند روزی مدارس تعطیل شود و ظاهرا چاره دیگری بنظر نمیرسد.

* نمیتوانیم

خبرنگار ما امروز با خانم فرخ‌رو پارسای وزیرآموزش که‌از مسافرت جنوب بازگشته است تلفنی تماس گرفت و پیرامون تصمیم وزارت آموزش و پرورش در مورد‌تعطیلات مدارس سئوال کرد.

وزیر آموزش و پرورش درجواب سئوال خبرنگار ما که باوجود برف و یخبندان‌و شیوع بیماری آنفلوانزا آیا وزارت آموزش‌و پرورش‌مدارس را تعطیل خواهد کرد یا نه گفت:

تصمیمی که‌درمورد تعطیلات مدارس گرفته میشود باید کلی و مربوط به کلیه شهرستان های کشورباشد تا معلوم شود که درچه روز هائی باید مدارس را تعطیل کرد. البته این تصمیم در مورد تعطیلات‌سالانه مدارس با تصویب شورای عالی آموزش و پرورش باید اتخاذ شود و ربطی با وضع‌خاص فعلی که‌بعلت برف‌و یخبندان پیش آمده است ندارد.

خبرنگار ما از وزیر آموزش و پرورش سئوال کرد اگر برشدت سرما و میزان ریزش برف درتهران اضافه شود مدارس تعطیل خواهد شد؟

وزیر آموزش و پرورش اظهار داشت نباید تصمیم عاجلانه در این مواقع اتخاذ گردد زیراممکن است چنین وضعی در بهمن ماه هم پیش بیاید و ما نمیتوانیم‌هرموقع که‌برف و یخبندان شد مدارس را تعطیل کنیم.

* غیبت موجه

خانم فرخ‌رو پارسای‌درجواب این سئوال که‌درباره محصلینی که بعلت انسداد راهها و نبودن وسیله قادر نیستند به مدرسه بیایند چه‌تصمیمی خواهید گرفت، گفت:

به مدیر کل آموزش و پرورش استان مرکز دستور دادم تا غیبت دانش آموزانی را که بعلت نبودن وسیله یا مشکلات دیگر نمی توانند در این روز ها به‌مدرسه بیایند‌موجه منظور کنند البته این کار بشرطی خواهد شد که غیبت دانش آموزان با اطلاع اولیاء آنان باشد و گواهی پدران و مادران نیز در این‌باره‌ارائه داده شود.

* غائبین زیادتر شدند

خبرنگار ما ضمن تماس بامقامات مسئول و فرهنگیان درباره وضع مدارس گزارش میدهد:

امروز تعداد غائبین مدارس اعم‌از محصل و معلم بالا تر رفته است بطوری که در بعضی از مدارس به ۶۰درصد رسیده است و حتی‌بعضی از مدارس ابتدائی صددرصد تعطیل شده است.

علت عدم حضور افراد درمدارس نبودن وسیله‌وشیوع بیماری آنفلوانزا درمیان آنان میباشد.

ملك حسین پادشاه اردن که همچنان به‌تلاشهای خودبرای‌تشکیل کنفرانس سران عرب و جلب کمك های نظامی بیشتر از انگلیس ادامه میدهد دیروز وارد لندن شد وگفته میشود از امشب مذاکرات خود را با رهبران انگلیس شروع میکند. وی در سرراه خود به لندن در فرودگاه بیروت توقف کرد وباتفاق «شارل حلو» رئیس جمهوری لبنان از آثار حمله کوماندوهای‌اسرائیلی باین فرودگاه دیدن نمود. این‌عکس ملك‌حسین وشارل حلو رادرفرودگاه بیروت نشان میدهد.

بصورت زنش اسید پاشید

شعبه دوم دادگاه جنائی تهران مردی را که بصورت زنش اسید پاشیده بود به‌هفت ماه زندان محکوم کرد.

چندی پیش اکبر قوچ‌بیگی بزن خود ظنین شده و متوجه میگردد که زنش شب ها دیر بخانه می آید و این توهم برای او ایجاد میشود که همسرش با اشخاص بیگانه رابطه دارد. «اکبر» مدتها باین موضوع فکر میکند و بالاخره در صدد انتقام برمی‌آید. بهرترتیبی که‌بود مقداری اسید تهیه کرده‌و درفرصت مناسبی بصورت همسر خود می پاشد و با پاشیدن اسید صورت زن او زخمی میشود.

جریان واقعه باطلاع مقامات‌انتظامی رسید و پس از شکایت همسرش «اکبر» بازداشت شدو پرونده‌مسیر قانونی خود را طی کرد تا برای رسیدگی به شعبه دوم دادگاه جنائی تهران رسید و دادگاه‌بریاست‌آقای امیرحسین‌امیرضوانی‌برای‌رسیدگی باین پرونده تشکیل شد.

«اکبر» در دادگاه پاشیدن اسید را بصورت همسر خود انکار کردو گفت: من اسید نپاشیده‌ام بلکه فلفل‌ونمك‌و سرکه‌راباهم قاطی کرده و بصورت او پاشیده‌ام!

او در دادگاه انگیزه اینکار را انحراف همسرش دانست و گفت چون احساس کرده بود که زنش راه درستی نمی رود، این عمل را انجام داده است.

دادگاه اظهارات «اکبر» را وارد ندانست و او را بجرم پاشیدن اسید بصورت همسرش به هفت ماه‌زندان محکوم نمود.

تسلیت

دوست عزیز آقای بیژن طلائی

ضایعه اسفناکی که دردل توپرده‌ای از تالمات سنگین وآزاردهنده‌زندگی کشیددرروح مانیزسایه‌ای تیره ودردناك گسترد ومارا در مصیبت جانگدازی که بتووارد ساخت سهیم نمود. ما برای تو صمیمانه شکیبائی وبردباری فراوان آرزومی‌کنیم و خودرا در غمت مجدانه سهیم میدانیم.

اسداله غروی اصفهانی ـ محسن کلهر

آ_٦٤٠١٢

جناب آقای دکتر خداداد فرمانفرمائیان

ریاست کل بانك مرکزی ایران

درگذشت مادر عزیزتان را صمیمانه تسلیت‌عرض مینمائیم.

کارمندان دائره شاخص هزینه زندگی

اداره آمار اقتصادی

آ_٣٢٣٦١

بانوی محترمة تیمساراشکان

بااندوه فراوان فقدان اسفناك تیمسار معظم را تسلیت عرض بقاء بازماندگان راآرزومندیم.

قزوین ـ شریعتزاده وبانو

آ_٦٣٩٥٦

همکار ارجمند خانم پروین پایوار

فوت پدر ارجمندتان را صمیمانه تسلیت عرض نموده بقاء و سعادت شمادیگر بازماندگان آنمرحوم رااز ایزد متعال خواستاریم.

کارکنان اداره‌خدمات کارکنان ـبانك کشاورزی‌ایران

آ_٣٢٣٢٩

سرکار خانم فرزانه یاورزاده

بانهایت تاسف وتاثر ضایعه جانگداز درگذشت شادروان پدر بزرگوارتان را بشما و خانواده محترم تسلیت عرض نموده ضمن ابراز همدردی از خداوند شکیبائی و بقاء عمر بازماندگان آنمرحوم را مسئلت مینمائیم.

دانشجویان سال چهارم ادبیات فارسی‌دانشگاه تهران

آ_٣٢٣٣٥

آقای امیرعباسیان

کارکنان کارخانه سیمان لوشان بانهایت تاثر مصیبت وارده را بشما تسلیت میگویند.

کارخانه سیمان لوشان

آ_٦٣٩٧٦

همکار محترم جناب آقای کریم برمکی

بانهایت تاسف درگذشت پدر ارجمندتان را بشما وبازماندگان آن مرحوم تسلیت عرض نموده بقای‌عمر و توفیق آنجناب و خانواده محترم را از خداوندمتعال خواهانیم.

کارمندان اداری ریشه‌کنی مالاریا شهرستان‌رشت

آ_٦٣٩٧٨

جناب‌آقای عجم نماینده محترم مجلس‌شورایملی

بانهایت تاسف مصیبت وارده را بسرکار تسلیت گفته بقای عمر بازماندگان آن مرحوم رااز خداوند بزرك مسئلت مینمایم.

مهندس مرتضی بصیر

آ_٦٣٩٦٠

کارکنان اداره تصفیه‌خانه سازمان آب اهواز

مصیبت وارده را بخانواده محترم شاملو مخصوصا همکار خود آقای محسن شاملو تسلیت میگویند.

مهندس مرتضی بصیر

آ_٦٣٩٥٨

جناب آقای سلمان سرخابی

درگذشت شادروان پدر ارجمندتان را تسلیت گفته واز خداوند بزرك برای خاندان محترم سرخابی شکیبائی آرزومینمائیم.

میرجلیل‌شمس‌زاده، حمیدکفائی، کریم‌دوستی حسن توسلی، اسدادرس

آ_٣٢٣٥١

دوست عزیز: پروین پایوار

ماراهم در غم خود شریك بدان.

مهین صدیق، مولود وحدتی‌پور، شهین‌حدادزاده، فاطمه مجرد

آ_٣٢٣٣١

آقایان برادران فارسیان

باکمال تاسف مصیبت وارده را از طرف‌مدیران وکارمندان کارخانجات پارس ماشین تسلیت عرض نموده بقاء عمر بازماندگان‌راازخداوند یکتاخواستاریم

شرکت سهامی کارخانجات پارس‌ماشین

آ_٦٣٩٩٤

جناب آقای مهندس اشکان

معاونت محترم اداره کل بهداشت‌محیط

مصیبت وارده را به‌آن‌جناب و خانواده محترم تسلیت عرض مینماید.

اداره بهداشت محیط استان‌مرکزی

آ_٣٢٣٧٣

سرکار خانم نیره‌افسری

کارکنان سازمان ایرانی مجامع بین‌المللی مراتب تاسف و همدردی خودرا از درگذشت خانم فزون‌مایه مادربزرك گرامی سرکار اعلام نموده و مصیبت وارده راتسلیت میگویند.

آ_٣٢٣٦٩

دوست‌عزیز و گرامی آقای مهندس ناصربانکی

درگذشت پدربزرگوار خانمتان موجب نهایت تاسف‌وتاثر گردید مصیبت وارده را بشما و سرکار خانم و خانواده محترم آن مرحوم صمیمانه تسلیت میگوئیم.

دکتر میرفخرائی، ابراهیم وحیدی، مهندس غفاری، دکتر سلیمی، دکتروکیلی، اکبر رفقا، دکترهاشمی، عطاافطسی، مهندس هاشمی، اصغر برمکی، مهندس تنباکوچی، مهندس گردان، دکتر صباغیان

آ_٣٢٣٢٥

دوست محترم آقای مهندس ناصر بانکی

مصیبت وارده را به‌جنابعالی و خانواده محترم صمیمانه تسلیت عرض مینمائیم.

اسمعیل بختیاری، اسمعیل وحیدی، میرزاآقاوحیدی ابراهیم وحیدی

آ_٣٢٣٢٧

فامیل محترم کاردان

مصیبت جانگداز فوت ناگهانی دوشیزه دکتر ژاله کاردان رابه‌خانواده محترم کاردان مخصوصا به بانو صغراکاردان که یکی از خادمین اجتماع هستند تسلیت میگوییم.

لطف‌اله‌حی نماینده مجلس‌شورایملی

آ_٣٢٣٥٥

برف و سرمای طاقت‌فرسا، چند شهر را تعطیل کرد...

دهها اتوبوس و اتومبیل درراه‌بندرپهلوی - هشتپر از حرکت بازماندند وعده‌ای از آنها با تلاش زیاد مامورین نجات داده شدند

درجاده‌های خراسان صدهامسافر بمحاصره برف‌افتاده‌اند و سرمای مشهد به۲۰ درجه زیرصفررسید

● سرما در نقاط زلزله زده اسفراین صدها گاووگوسفند راکشت .

در چالوس همچنان برف میبارد و تاکنون حدود یك متر برف بزمین نشسته است . سنگینی برف در پشت بام منازل موجب خرابی چند خانه گردید و بمقدار زیادی‌درختان مرکبات را شکست . باغداران درحالیکه تا زانوی آنانرا برف گرفته ، شب وروز در تلاشند که محصول مرکبات خود رااز درختان‌بچینندو در صندوق بگذارند . هم‌اکنون دو چیز در چالوس چون کیمیا نایاب است،کارگر پرتقال چین و نفت !

مزد کارگر «اگر پیدا شود» روزی پانصد ریال است و برای خرید نفت هم مردم صفهای طویلی‌بسته‌اند !

کلیه مدارس چالوس تعطیل شد و ادارات هم اگر چه بظاهر باز بودولی بیشتر کارمندان نتوانستند در محل کار خود حاضر شوند .

سرما و سردرختی !

بدنبال ریزش برف شدید در گرگان میزان حرارت هوا دیروز به ۹ درجه زیر صفر رسید . آب در لوله‌ها یخ بست‌ویخبندان‌خیابان ها موجب کندی حرکت وسائط نقلیه گردید.

شدت سرما در گرگان بدرختان مرکبات آسیب فراوان واردآورد، مخصوصا قسمت زیادی از سر - درختیها را از بین برد .

نیم متر برف

در منطقه سردسیری شهرکرد، نیم‌متر برف بزمین نشسته است و ارتباط این شهر رابا دهات وروستا های اطراف بکلی قطع کرده‌است، جاده شهرکرد - اصفهان براثر کولاك شدید وبرف سنگین‌بسته شد .

ریزش برف که ۲٤ ساعت‌پیش شروع شده است همچنان ادامه دارد .

مضیقه دامداران

ریزش برف که ازشب گذشته در علی‌آباد گرگان شروع شده همچنان ادامه دارد .

مغازه‌های این قصبه تعطیل شده و دامداران برای تهیه علوفه سخت در مضیقه قرار گرفته‌اند .

۱۵ درجه زیر صفر

در بجنورد هوا صاف است لیکن سرما به پانزده درجه زیر صفر رسیده است .

سرما و زلزله

در حالیکه هوای منطقه «اوز» فارس بشدت سردشده و مردم را گرفتار کرده است زلزله نسبتا شدیدی هم دیروز در این ناحیه بوقوع یافت و خوشبختانه خسارت و تلفاتی وارد نساخت .

برف و مرکبات

بدنبال فراوانی محصول‌مرکبات و کسادی‌بازار آن ، ریزش برف و تغییر شدید هوا ، مزید برعلت شده و باغداران نوشهر را به تحمل خساراتی جبران ناپذیر تهدید میکند . گرچه بیش‌از چهار ساعت برف درنوشهر نبارید ولی همین مدت ریزش برف‌برای‌یخ‌زدن مرکبات کافیست .

برف در کرمان

دیشب در کرمان ومناطق‌اطراف این شهرستان برف بارید و تا امروز بطور متناوب ادامه داشت . سرمای شدیدی کرمان را احاطه کرده و میزان هوا در نواحی‌نزدیك کویر به ۱۵ درجه زیر صفر می‌رسد .

آنفلوانزا در کرمان بصورت اپیدمی درآمده و این بیماری در هر خانه‌ای شیوع دارد .

فرودگاه باز شد

گزارش تلفنی خبرنگار مادر شیراز حاکیست : ریزش برف و باران در منطقه فارس ادامه‌دارد لیکن فرودگاه شیراز که دیروز بعلت کولاك وازبین رفتن «میدان‌دید» خلبانان بسته‌شده بود ، امروز بازشد ، راههای شیراز به نقاط اطراف باز است .

*** تلفات حیوانات**

برف در اسفراین و اطراف بشدت میبارد ودرمنطقه زلزله‌زده دهنه احاق سرمای شدیدی‌حکمفرماست. درحدود هفتاد راس‌گاو وششصد و پنجاه راس گوسفند بعلت سرما ازبین رفت .

شب گذشته در داخل یکی از چادر های زلزله زدگان ، آتشی روشن شد ولی شعله های‌آن‌به بدنه چادرسرایت کردوآنرا سوزاند ، بطور کلی سرمای بی‌سابقه‌ای‌اسفراین و نقاط زلزله‌زده اطراف این شهر را فرا گرفته است.

*** راهها مسدود است**

راه اسفراین - سبزوار ونیشابور سبزوار و نیشابور - مشهد مسدود است و بعلت یخبندان در راههای دیگر حوادث رانندگی متعددی‌رویداد که خوشبختانه تلفات جانی نداشتند.

*** در قم**

ریزش برف که از صبح دیروز در قم و حومه این شهرستان شروع‌شده بود همچنان ادامه دارد . خیابانهایخ بسته و عبور وسائط نقلیه بااشکال صورت میگیرد .

● آب کارون بالا آمد

تا شب گذشته ریزش باران بطور سیل‌آسا در اهواز ادامه داشت وبه همین جهت اکثر کوچه‌ها و خیابانهای شهر را سیلاب فرا گرفت سیلاب در مناطق کوی‌فولادوند ، باغ شیخ‌خیابان خندق ، میدان بارفروشان واطراف منطقه کارون جاری شد و سقف چند خانه‌گلی نیزفرو ریخت . آب رودخانه کارون بعلت بارندگی شدید بالا آمده و خطر ساکنین اطراف کارون راتهدید میکند .

چند اکیپ مجهز مرکب از افراد لشکر۸زرهی‌اهواز ومامورین‌شهرداری بکمك مردم شتافتند ومشغول خارج ساختن آب از منازل اهالی شده‌اند . و عبورو مرور انجام می گیرد .

*** تعطیل مدارس**

بدنبال ریزش برف و سرمای شدید در لنگرود وحومه بدستور اداره آموزش و پرورش کلیه آموزشگاههای این شهر تعطیل شد .

خبرنگارمادر لنگرود گزارش داد : بعلت ریزش برف سنگین ارتباط تلفنی شهر همچنین ارتباط لنگرود با خارج قطع گردید .

براثر ریزش برف کلیه راه های لنگرود با روستاهای اطراف مسدود شد . هم اکنون ازطرف شهرداری یکصد نفر مامور جهت برف روبی خیابانها وباز کردن‌راه عبور مردم فعالیت می کنند .

از طرف‌شهرداری مشهد ٦ گرمخانه بزرك برای‌افرادبی‌بضاعت وبلامکان دایر شده‌وشهردارمشهد صبح امروز به مامورین شهرداری دستور داد که در صورت مشاهده این قبیل افراد آنهارافورا بگرمخانه های شهرداری هدایت نمایند . گزارش رسیده حاکیست‌هم‌اکنون صدها وسائل‌نقلیه‌سنگین‌واتومبیل های‌سواری بواسطه یخ زدگی باك بنزین‌در جاده های مشهد-قوچان، مشهد -بجنورد ، مشهد -نیشابورو سبزوار درراه مانده وقادربه‌حرکت نیستند .

شب گذشته موتوسیکلت‌سواری که‌درجاده‌مشهد -نیشابور بنزین تمام کرده‌بود از سرما خشك .

سرمای ۲۰ درجه زیر صفر که تاکنون در مشهدسابقه‌نداشته کلیه کارهای ساختمانی و اکثر امور را فلج کرده و تقریبا شهر به صورت نیمه تعطیل در آمده است . طبق آخرین اطلاع رسیده هم اکنون کلیه راههای خراسان باز استولی رفت‌وآمد بسختی صورت میگیرد.

*** پایان سرگردانی**

باتلاش ماموران نیروی دریائی فرماندار بندرپهلوی. باتفاق رئیس دادگستری دادستان و رئیس پست‌و تلگراف این‌شهر از جادهٔ مذکور بازدید کردند . ازبعدازظهر دیروز راه بندر پهلوی ـرشت در منطقهٔ حسن‌رود مسدود گردید و مسافران اتوبوسها و کامیونها پس از چند ساعت سرگردانی توانستند بشهر راه‌یابند. مدارس بندرپهلوی‌تعطیل و بعضی ادارات نیمه‌تعطیل است و اغلب کسبه‌دکاکین خود را بسته‌اند در بندر پهلوی شایع است سه نفر از سرنشینان اتوبوسها واتومبیلهائی که در جاده کپورچال- پهلوی‌متوقف شده بودند از شدت سرما جان سپردند ولی این شایعه از طرف مقامات مربوطه تایید نشده است.

*** درکاخك**

تابحال در منطقه زلزله زده کاخك خراسان ۱۵ سانتیمتر برف بزمین نشسته است و افراد کم بضاعت مرتبا وسیله مامورین بگرمخانه‌های اداره‌ٔ راه، جادهٔ کپورچال - بندر پهلوی که بسته شده بود ودهها اتوبوس و اتومبیل و کامیون دربین راه سرگردان شده بودند بازشد و تعدادی از اتوبوسها تدریجا به‌بندر پهلوی وارد شدند و مسافران آنها کهاز سرما و گرسنگی بیحال شده بودند تحت درمان قرار گرفتند .

نیمه‌شب گذشته ،آقای مشتهدی شیروخورشید سرخ راهنمائی می‌شوند .

*** آنسداد راه**

ارتفاع برف در صومعه سرا به۹۰ سانتیمتر رسیده وراه صومعه سرا تا بازار جمعه مسدود شد. دیروز عده‌ای سرباز با نظارت فرماندار صومعه سرا تمام وقت مشغول باز کردن راه بودند .

*** قربانی اوار**

خبرنگارما در اهواز گزارش‌داد: روز گذشته بدنبال ریزش باران شدید وجاری‌شدن سیلاب درکوچه ها و خیابانهای شهر دیوار یکی‌از منازل کوی حصیرآباد فروریخت‌و دختر بچه ۵ ساله‌ای بنام مریم در زیرآوار ماند ومجروح شد. معالجات درباره وی‌موثرواقع نشدودرگذشت.

*** در رشت**

بنابگزارش خبرنگارما دررشت: بدنبال ریزش مداوم برف‌در چندروز گذشته عصر دیروز بمدت دو ساعت ریزش برف قطع گردید ولی‌مجددا باشدت شروع بباریدن نمود .

ریزش برف در رشت و نقاط‌اطراف تا این ساعت (ده صبح) بشدت ادامه دارد. اززروز گذشته بدستورمدیرکل آموزش وپرورش‌استان کلیه مدارس رشت تا اطلاع ثانوی تعطیل شد .

هم‌اکنون ارتفاع برف در این شهر بیك متر رسیده‌و گریدرها وبولدزر های اداره راه برای سهولت درامر عبورو مرور وسائط نقلیه سرگرم پاك کردن خیابان‌های‌رشت میباشند.

راه های ارتباطی رشت - بندر پهلوی و بندرپهلوی - آستارا که از روز گذشته مسدود شده بود همچنان بسته است و رفت‌وآمد در این راه ها صورت نمیگیرد .

● برف در زاهدان

ریزش برف از شب گذشته در زاهدان و اکثر نقاط بلوچستان شروع شد و تا صبح امروز ادامه داشت براثر ریزش این برف‌بیسابقه اکثر راههای بلوچستان و کرمان بزاهدان بسته شد و ایاب و ذهاب قطع گردید .

*** دومین برف زنجان**

از نیمه شب دیشب دومین برف زنجان توام باسرما و کولاك شدید بزمین نشست ارتفاع برف که تا ساعت ۹ صبح امروز ادامه داشت به بیش‌از سی سانتیمتر میرسد .

هم‌اکنون مسافرینی که قصد حرکت از رشت به بندرپهلوی را دارند حاضرند. با پرداخت مبلغ پانصد ریال کرایه خود را به بندر پهلوی برسانند ولی رانندگان بهیچوجه حاضر بحرکت در اینراه نیستند .

پلیس راه ژاندارمری استان از حرکت کلیه اتومبیل‌های فاقدزنجیر چرخ در راههای استان جلوگیری میکند .

*** انسداد راه تهران - قشم**

ریزش برف در قشم وارتفاعات که ازنیمه‌شب پریشب شروع‌شده بود همچنان بلاانقطاع ادامه دارد .

براثر ریزش برف‌راه‌تهران‌قشم مسدود گردیده و عبور و مرور صورت نمی‌گیرد .

*** در سمیران**

در تمام مدت دیروز و دیشب ریزش‌برف‌در شمیران‌وحومه‌بشدت ادامه داشت بطوریکه صبح امروز علاوه بر برف قبلی در حدود ۲۰سانتیمتر برف در تجریش ،نیم متر در ازگل و گردنه قوچك و ٤۰ سانتیمتر برف در دربند بزمین نشسته است .

حوادث ناشی از بزمین خوردگی و حادثه اتومبیل ظرف دیروز و امروز زیاد بچشم میخورد بطوریکه عده‌ای مجروح شدند و خساراتی نیز باتومبیلها وارد آمد .

ضمنا صبح امروز آقای مقدم رئیس برزن شهرداری شمیران در یك حادثه اتومبیل مجروح شد و در بیمارستان رضا پهلوی بستری گردید .

وضع مدارس و آموزشگاهها در شمیران امروز نیز بصورت نیمه‌تعطیل است .

*** انسداد شاهراهها**

تاکنون در حدود نیم متر برف در خیابانهای کرمانشاه به زمین نشسته و عبور و مرور بسختی انجام میگیرد . کلیه راهها و حتی شاهراههای کرمانشاه بسته شده و هیچگونه ایاب و ذهابی صورت نمی‌گیرد راه کرمانشاه - همدان، کرمانشاه ، سنندج ، کرمانشاه، قصرشیرین ، کرمانشاه شاه آباد و دیگر راهها بکلی مسدوداست. وتا این‌ساعت اتومبیلی ازکرمانشاه وارد یا خارج نگردیده است .

*** تعطیل مدارس چالوس**

بنابگزارش خبرنگار ما در چالوس : از صبح امروز بدنتال قطع ریزش برف‌درچالوس سرمای نسبتا شدیدی این شهر را فرا گرفت.

بدستور رئیس آموزش وپرورش چالوس و نوشهر کلیه مدارس چالوس تا صبح شنبه آینده تعطیل شد. هوای چالوس از صبح‌صاف‌و آفتابی شده است .

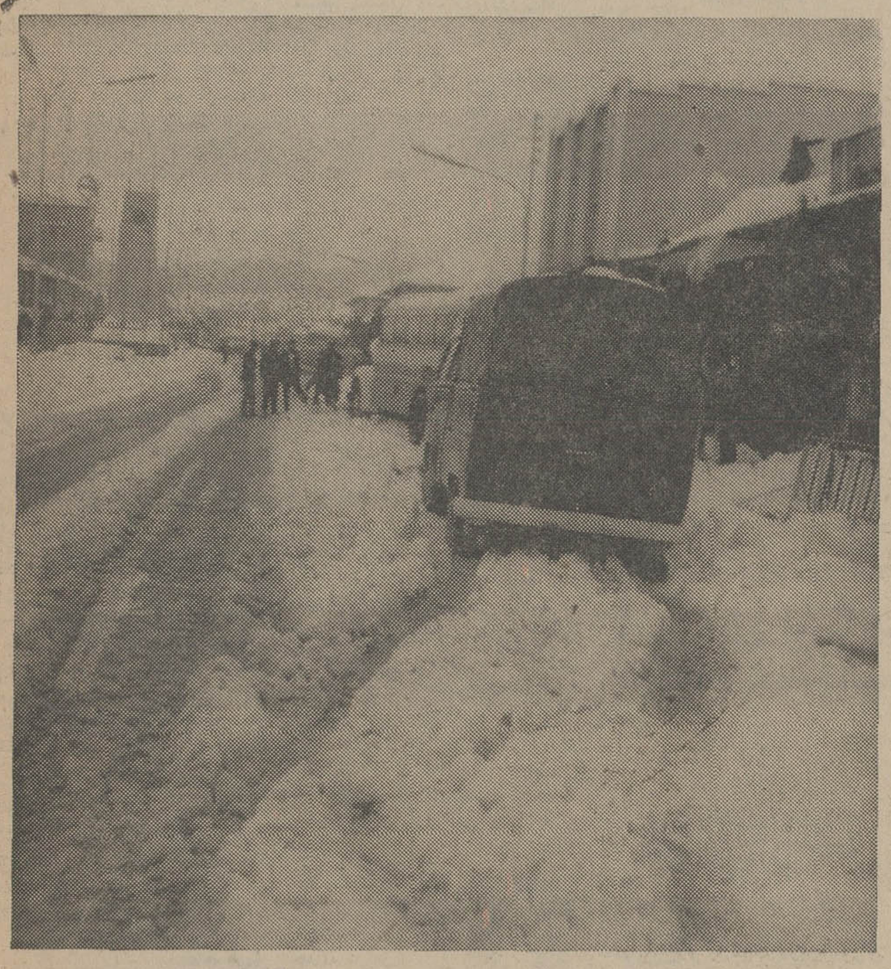

برف سنگین ، شهر چالوس را بحال‌نیمه تعطیل در آورده وانبوه برف در خیابان‌هاعبور ومروراتومبیل ها را غیرممکن ساخته است . نظیر صحنه‌ای که در عکس بالا ملاحظه میکنید در شهر چالوس زیاد دیده میشود .

سیلاب خیابانهای اهواز رافرا گرفته وعبور ومروررا مختل کرده‌است .

نگاهی به شهرستانها

دیروز عصر بمدت نیمساعت‌هوای بندر پهلوی آفابی شدلیکن‌مجددا برف شروع‌به ریزش کرد .میتوان گفت که شهر بندر پهلوی به‌حال تعطیل در آمده است .

*** راهها باز است**

٤ شبانه روز است ریزش برف‌در نواحی جاجرود ، رودهند ، آبعلی، پلور ،رینه وآب‌اسك به شدت ادامه دارد ولی بواسطه فعالیت شبانه روزی وزارت راه گردنه امامزاده هاشم وجاده هراز بازاست

آگهی دعوت مجمع عمومی

بدینوسیله باطلاع کلیه کارگران خبازیهای سنگکی‌تهران وحومه میرساند که در دومین مجمع‌عمومی‌فوق‌العاده‌این‌سندیکا که در تاریخ ۲۶ر۱۰ر٤۷ از ساعت ۲ ونیم بعد از ظهر تشکیل‌می‌گردد حضور بهمرسانید .

دستور مجمع عمومی

۱ - گزارش هیئت مدیره وبیلان مالی

۲- انتخاب هیئت مدیره وبازرسان

هیئت مدیره سندیکای کارگران خبازیهای سنگکی‌تهران‌وحومه

روزنامه فردا

فردا منتشر میشود

برنامه آینده ۱۲ سینمای پایتخت

سینما تخت‌جمشید

از فردا

نمایش میدهد

نبرد دو هنرمند بزرك سینما در یك فیلم وسترن جالب - یکی بخاطر پول و دیگری بخاطر زن ...

شرکت سهامی خطوط کشتیرانی ملی آریا
بدینوسیله باطلاع تجارصادرکننده‌میرساندکه
کشتی موتوری آیرا
m.v. IRA
بمقصد هامبورك - برمن - روتردام - آنورس و لندن درتاریخ های ذیل ازبنادر جنوب‌بارگیری خواهد نمود :

بندر شاهپور	۲۹و۳۰ر۱۰ر۱۳٤۷
خرمشهر	۷ الی۱۱ر۱۱ر۱۳٤۷
آبادان	۱۲ر۱۱ر۱۳٤۷
بوشهر	۱۳ر۱۱ر۱۳٤۷

نشانی اداره مرکزی : تهران خیابان حافظ ساختمان بانك کار طبقه ششم و هشتم تلفن - ٦٤۱۷۳ - ٦٤۱۷٤ - ٦٥۲۲۰ - ٦٥۹٤۲
نشانی شعبه خرمشهر : خیابان‌پهلوی‌شماره ۹۸ تلفن - ۲۸۳٦ - ٤٦۲٤

بامختصر توجه درامر مرغداری وپرورش طیور:

اردستان میتواند مرکز پرورش و صدور مرغ باشد

*** ماجرای درختکاری خیابانهای اردستان در زمستان شنیدنی‌است !**
*** مشکلات موجود برسر راه جوانان‌و ورزشکاران اردستان باید از میان برداشته شود**

منجمله دو ومیدانی و کشتی‌تاچه حد است . البته برای تکمیل‌و تجهیز استادیوم ورزشی‌دراردستان از طرف ریاست محترم‌تربیت‌بدنی و تفریحات سالم ایران وعده مساعد داده شده و اهالی‌بخصوص نسل جوان اردستانی بی صبرانه منتظر تکمیل وسائل ورزشی‌شهر خود می باشند.

*** کارخانه یخ**

بدیعی

در این هنگام‌آقای نجم‌الدین بدیعی ضرورت نصب ـ کارخانه یخ‌سازی در اردستان ـ را یاد آور شد و ضمن آن گفت :از بس‌در تابستان‌برای تهیه یك کیلو یخ دچار زحمت و ناراحتی شده‌ایم ، حاضریم بهر نحو شده مقداری از برف و یخهای زمستانی را در سردابه ها و یخچالهای طبیعی برای تابستان خود ذخیره کنیم! فعلا تابستان ها یخ مصرفی مردم شهر از اصفهان به اردستان حمل میگردد و تا موقعیکه قالب های‌یخ باردستان میرسد ، نیمی از آن آب میشود . قیمت آن از قرار کیلوئی پنج تا شش ریال‌است که خیلی از مردم قادر به خریدآن نیستند . امیدواریم مسئولین امر از حالا بفکر تاسیس کارخانه یخ در اردستان باشند و یا برای انجام این برنامه ، وام لازم در اختیار یکی از بخشهای خصوصی که حاضر به تاسیس کارخانه یخسازی در اردستان باشد قرار دهند .

مرغداری

نصراله هاشمی

آخرین و مهمترین مسئله مورد بحث جلسه در باره مرغ داری وپرورش‌طیور در اردستان بودکه توسط آقای حاج سید نصراله‌هاشمی عنوان گردید . وی ضمن سخنان خود پیرامون‌موقعیت مناسب اردستان جهت‌پرورش‌طیور اظهار داشت :متاسفانه چند سال است یك نوع بیماری بین مرغان این منطقه شیوع یافته‌و هر چند گاه تعداد زیادی مرغ و خروس بر اثر ابتلا به آن تلف میشودو ساده‌تر بگویم نسل مرغو خروس در اردستان رو بزوال است !

امروزه ثابت شده است که مرغداری و پرورش طیور برای پرورش طیور و صدور آن بنقاط مختلف کشور درآید وازخسارات سنگینی که فعلا بر اثر شیوع بیماری ، به پرورش دهندگان طیور وارد می آیدجلوگیری‌شود.

طبقات مختلف مردم و بخصوص روستائیان که ساعات بیکاری بیشتری دارند تا چه حد از نظر اقتصادی مقرون بصرفه است و چنانچه باین مسئله توجه و دقت کافی بشود ، وضع اقتصادی‌یك شهر و یك شهرستان بر جمعیت در اندك زمانی دگرگون خواهد شد . بدون شك‌اگر بامرمرغداری و پرورش طیوردراردستان‌براساس اصول بهداشتی امروزی‌توجه‌شود، این منطقه میتواند بصورت یکی از مهمترین مراکز مرغداری و

تاسیس مرکز بهداشتو تنظیم خانواده در اردستان، اعزام یکنفر پزشك (بطور دائم)جهت‌مرکز طب‌پیشگیری این شهر ، تکمیل و تجهیز استادیوم ورزشی ، تاسیس کارخانه یخ و بالاخره توجه بیشتر بوضع مرغداری و پرورش طیور در اردستان، مهمترین مسائل مورد بحث ششمین جلسه هیئت‌مشورتی روزنامه اطلاعات دراین‌شهر بود .

احسان

گزارش‌خبرنگار ما در اردستان حاکیست : درآغاز این جلسه آقای سید محموداحسانی در باره مرکز بهداشت و تنظیم خانواده سخنانی ایراد کرد و تقاضا نمود این مرکز بهداشتی بمنظور تامین سلامت جسمی و روحی و اجتماعی خانواده ها در شهرستان اردستان تاسیس شود . وی‌افزود: مرکز طب پیشگیری این شهر نیز اغلب بدون دکتر و کارمندیا متصدی دائمی است‌واهالی‌منتظرند از طرف وزارت بهداری نسبت‌به اعزام پزشك و کارمند (بطور ثابت) باین شهر اقدام گردد .

کار بی‌نتیجه

میری

بعد ، آقای محمد آقا میری به اقدام شهرداری در مورد درختکاری خیابان ها که همه ساله‌در زمستان صورت می گیرد و در تابستان درختها خشك می شود و ازبین‌میرود مطالبی بیان داشت و ادامه داد : شهرداری با تحمل هزینه زیاد زمستان ها اقدام به غرس اشجار درطرفین خیابان های‌شمالی‌وجنوبی و سایر نقاط شهر که فاقد درخت است مینماید اما همین درختهادر تابستان بعلت نرسیدن آب و عدم توجه خشك میشود و باز روزازنو، درختکاری از نو! همان‌طور بارسیدن فصل درختکاری ،غرس‌اشجارآغاز میگردد بدون اینکه نتیجه مثبتی در بر داشته باشد .

این موضوع‌را بدان‌لحاظ مطرح ساختیم که موعد غرس اشجار در پیش است و شهرداری میتواند از هم‌اکنون ترتیبی بدهد که برنامه درختکاری بدون نتیجه‌سال های قبل تکرار نشود.

*** موفقیت ورز**

احسان‌اله هاشمی

سومین سخنران ، آقای‌سیداحسان‌اله هاشمی بود که در باره نابسامانی‌امور ورزشی‌دانش‌آموزان و جوانان اردستان صحبت کردو گفت: با اینکه دراردستان هیچگونه وسائل ورزشی مناسب در اختیار جوانان نیست ، معهذا ورزشکاران این شهر توانستنددر مسابقات استانی موفقیت های شایانی بدست آورند و این می رساند که‌استعدادجوانان‌اردستانی در رشته های مختلف ورزشی

مجروحین گربه‌هار!

تحت درمان قرار گرفتند

رودسر

قبلا اطلاع داده شد در محله «اوشان» رودسر گربه‌ای متعلق به آقای دکتربوستان دو نفر از باغبانان وی را مجروح نمود .چون احتمال میرفت گربه مذکور هار بوده‌باشد، سر گربه رابریده و جهت آزمایش بتهران فرستادند !

خبرنگار ما در رودسر گزارش داد: درنتیجه آزمایشی که‌ازسر گربه در انستیتو پاستور بعمل آمد معلوم شد حیوان به بیماری هاری مبتلا بوده است و بهمین جهت مجروحین بانظارت اطباء رودسر تحت معالجه قرار گرفتند .

آموزشگاه دامپروری گیلان گشایش یافت

روز گذشته اولین کلاس آموزشگاه دامپروری گیلان طی مراسمی وسیله آقای زاهدی وزیر کشاورزی در رشت گشایش یافت .

درمراسم افتتاح این کلاس سفیر کبیر دانمارك در ایران، معاون استانداری وفرماندارشت، مدیر کل کشاورزی گیلان و روسای سازمان های اداری استان حضور داشتند .

بنا بگزارش خبرنگار ما در رشت : در این مراسم ابتدامدیر کل کشاورزی گیلان مطالبی ـ پیرامون نحوه دامپروری‌بیان‌داشت آنگاه آقای زاهدی‌وزیر کشاورزی ضمن ایراد سخنانی اظهار داشت: « بسیار خوشوقتم که یکبار دیگر درمراسم گشایش‌یکی ازموسسات اقتصادی کشور شرکت میکنم. با افتتاح این آموزشگاه یکی‌از مشکلترین موانع دامپروری و کشاورزی مرتفع شده و درآمد ملی در سطح روستا های استان افزایش خواهد یافت .»

در این کلاس به بیست نفر از روستائیان گیلان نحوه‌پرورش دام ، توسعه دامپروری ،پیشگیری از بیماریهای دامی و تلفات آنها یاد داده میشود . مدت کارآموزی در این کلاس نه ماه است و روستائیان تعلیمات لازم را تحت نظر کارشناسان دانمارکی فرا خواهند گرفت .

انجمن مبارزه باسرطان

در مازندران تشکیل شد

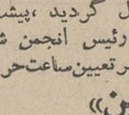

بدستور علیاحضرت شهبانو بزودی شعبه‌انجمن ملی مبارزه با سرطان بسر پرستی آقای شیبانی استاندار مازندران و با عضویت ۱۲ نفر ازمدیران کل و ۲۰ نفر از پزشکان و افراد خیر ونیکوکار استان در ساری آغاز بکارمیکند.

خبرنگار ما در ساری گزارش داد: اسامی کسانیکه نامزد شرکت در انجمن ملی مبارزه باسرطان شده‌اند بمرکز اعلام گردیده تا نسبت به تشکیل هیئت مرکزی و هیئت عامله آن اقدام شود.

وزیر آموزش‌وپرورش درمیان دختران‌سپاهی

ازمراکز فرهنگی آباده اصفهان‌بازدیدشد

دبستان نظامی «سورمق»واردوگاه تربیتی دانش آموزان را افتتاح نمود . سپس باتفاق همراهان ببازدید از مرکز تربیت معلم و دانشسرای مقدماتی‌دختران‌پرداخت

دراصفهان

خانم فرخ‌رو پارسای وزیرآموزش وپرورش که به جنوب مسافرت کرده بود ، پریروز باتفاق مدیر کل آموزش و پرورش فارس و مدیر کل تعلیمات عشایری وارد آباده شد و از طرف‌روسای‌ادارات دولتی ، فرهنگیان و بانوان عضو سازمان زنان‌آباده واعضای‌جمعیت شیر وخورشید سرخ‌این‌شهرستان مورد استقبال قرار گرفت .

بنابگزارش خبرنگار مادرآباده وزیر آموزش و پرورش ابتدا در اصفهان بازدید بعمل آورد.و نسبت به پیشرفت امور آموزشی دستورات لازم بمسئولین مربوطه داد . وزیر آموزش و پرورش صبح دیروز اصفهان را بصوب تهران ترك کرد .

آنفلوآنزای «هنك کنگی»

در کرمانشاه شایع شد

کرمانشاه

بعلت تغییرناگهانی هوا بیماری گریپ در کرمانشاه وسایرشهرستان های استان شیوع‌یافته ودر هر خانواده یك یاچندنفر رامبتلا کرده‌است .

گزارش خبرنگار مادر کرمانشاه‌حاکیست: آمار درمانگاه های کرمانشاه نشان میدهد، نیمی‌از بیمارانی که باین درمانگاه هامراجعه میکنند مبتلا به بیماری‌گریپ و آنفلوانزای «هنك‌کنگی» میباشند که‌روزبروز برتعداد‌مبتلایان‌باین‌بیماری افزوده میشود.

«شیوع حصبه»

چند روز است بیماری « حصبه» در سنندج شیوع یافته‌وعده‌زیادی از اهالی مخصوصا دانش آموزان مدارس را مبتلا کرده است .

خبرنگار ما در سنندج گزارش داد : بقرار اطلاع شیوع حصبه در سنندج ناشی از آلودگی آب می باشد . و چون قرار بود در تابستان گذشته شبکه لوله کشی آب آشامیدنی سنندج تکمیل‌شودهنوز این عمل صورت نگرفته است.

کتابخانه « قره‌ضیاءالدین»

آماده استفاده شد

سخنگوی استانداری آذربایجان غربی به خبرنگار ما در رضائیه گفت:ساختمان کتابخانه‌وقرائتخانه بخش قره ضیاءالدین آذربایجان که چندی قبل شروع شده بود خاتمه یافت و بهره برداری ازآن آغاز گردید .

در این کتابخانه سه هزار جلد کتاب نگهداری میشود و برای مطالعه دانش آموزان و علاقمندان به مطالعه کتاب ، میزوصندلی‌تهیه شده است .

رسیدگی بپرونده مشمولین نجف آباد

خبرنگار ما درنجف‌آباد گزارش داد : از طرف مسئولین ژاندارمری نجف‌آباد هرهفته به پرونده یکصد نفر از مشمولین‌این منطقه رسیدگی میکرده .

ساختمان سه‌طبقه فروریخت

تیران اصفهان

ساختمان سه طبقه‌ای در « تیران » اصفهان بعلت سستی زیربنا فرو ریخت و باخاك یکسان گردید .در این حادثه بیست‌و یك راس گاو و گوسفند زیر خروار هاخاك مدفون و کشته شدند.

این حادثه هنگامی اتفاق افتاد که در طبقه دوم ساختمان پنج دختر قالیباف مشغول بافتن قالی بودند که بطور معجزه‌آسائی ازمرك نجات یافتند.

خبرنگار ما در تیران گزارش داد: این‌ساختمان متعلق به فرزندان « حسین کمرك» بود که طبقه زیرین آن محل نگهداری احشام و طبقه فوقانی آن انبار علوفه بود.

استاندار جدیدکردستان

از دیروز شروع بکار کرد

آقای رئوفی

آقای مهدی رئوفی استاندار جدید کردستان وارد سنندج شد و مورد استقبال مدیران کل و روسای سازمان های اداری و نمایندگان طبقات مختلف مردم سنندج قرار گرفت .

خبرنگار ما در سنندج گزارش داد : آقای رئوفی در جلسه‌ایکه با حضور مدیران کل‌و روسای سازمان های اداری استان درسالن استانداری تشکیل شده‌بودشرکت جست و ضمن ایراد سخنانی‌اظهار داشت امیدوارم بتوانم در سمت جدید منشاء خدماتی نسبت بشاه‌و مردمان غیور خطه کردستان‌باشم. استاندار جدید کردستان ازدیروز رسما کار خود را دراستانداری شروع کرد.

سرعت‌اتوبوسها، کنترل میشود

باتعیین ساعات حرکت اتوبوسهای مسافری درجاده‌های آذربایجان

رانندگانیکه زودتر از ساعت مقرر بمقصد برسند جریمه خواهند شد

در جلسه‌ایکه با حضور آقای کیانپور استاندار آذربایجان‌غربی و با شرکت چندتن از مدیران بنگاههای مسافر بری در دفترکار استاندار تشکیل گردید ،پیشنهاد آقای قره‌باغی رئیس انجمن شهر رضائیه مبنی برتعیین‌ساعت‌حرکت برای اتوبوسهای مسافر بری‌مورد مطالعه و بررسی قرار گرفت .

گزارش خبرنگار ما در رضائیه حاکیست : دراین جلسه استاندار آذربایجان غربی دستور دادساعت حرکت اتوبوسهای مسافربری به بنگاه های مربوطه ابلاغ گردد و از طریق شهربانی استان ،اداره راهنمائی و رانندگی و پلیس راه بمورد اجرا گذاشته شود.

آقای کیانپور افزود : همچنین ترتیبی داده شده اتوبوسهائی که قبل از ساعات تعیین شده وارد شهرستان های شاهپور و خوی‌می شوند مشمول پرداخت جرائم‌اداره راهنمائی و رانندگی و پلیس راه باشند و مامورین موظفند مراتب را باستان آذربایجان شرقی نیز گزارش دهند واز سرعت‌نامعقول و سبقت بیمورد وسائط‌نقلیه‌وسایر تخلفات رانندگی در جاده ها جلوگیری بعمل آید.

برنامه تلویزیون ایران
فرستنده آبادان

چهارشنبه ۱۸ر۱۰ر٤۷
ساعت ٦ـ۰۰ سلام شاهنشاهی
ساعت ٦ـ۰۱ اعلام برنامه
ساعت ٦ـ۰۳ کارتون
ساعت ٦ـ۲۰ قصه کودك
ساعت ٦ـ۳۰ قهرمان جنگل
ساعت ۷ـ۰۰ صنعت نفت
ساعت ۸ـ۰۰ گرفتار
ساعت ۹ـ۰۰ اخبار با فیلم خبری
ساعت ۹ـ۳۰ فلونی اسکواد
ساعت ۱۰ـ۰۰ هانی‌وست
ساعت ۱۰ـ۳۰ برخورد اندیشه‌ها
ساعت ۱۱ـ۰۰ پایان

۸۸ دونده در شهرری

در مسابقات دوصحرانوردی شرکت کردند

در مسابقات دو صحرانوردی دبیرستان های شهرری که باشرکت هشتاد و هشت نفر زیر نظر سازمان تربیت بدنی‌این‌شهرو باهمکاری فدراسیون دوومیدانی کشور برگزار گردید ، اعضای تیم دبیرستان عظیمیه بمقام قهرمانی‌رسیدند و دوندگان دبیرستان های کوی نهم آبان و ابن‌سینا به ترتیب دوم تاسوم شدند.

خبرنگار ما در شهر ری گزارش داد : در پایان مسابقه جوائز قهرمانان دبیرستان عظیمه شهر ری در محل سازمان تربیت بدنی‌شهر ری اهدا گردید .

در مسابقات قهرمانی کشتی آزادو دو صحرا نوردی‌ورزشکاران‌ارتش یکم که چند روز قبل بین‌ورزش‌کاران واحد های نظامی تبریز، کرمانشاه ، رضائیه ،زنجان، مراغه و سنندج در سالن سرپوشیده استادیوم ورزشی « شهر چائی » رضائیه آغاز شده بود خاتمه‌یافت و نتایج آن بشرح زیر اعلام گردید .

در مسابقات دو صحرا نوردی که بمسافت پنج کیلو متردرمسیر خیابان نادری رضائیه انجام گرفت تیم لشگر تبریزبمقام‌قهرمانی‌رسید و لشگر کرمانشاه و تیپ سنندج بترتیب دوم و سوم شدند.

در مسابقات کشتی آزاد که‌در سالن سرپوشیده‌استادیوم ورزشی «شهرچائی » رضائیه برگزار گردید در جمع امتیازات لشکر کرمانشاه اول و لشکر های‌تبریز و مراغه بترتیب دوم و سوم‌شدند.

خبرنگار ما در رضائیه گزارش داد: مسابقات ژیمناستیك ووزنه‌برداری ورزشکاران لشگر های مذکور هنوز ادامه دارد.

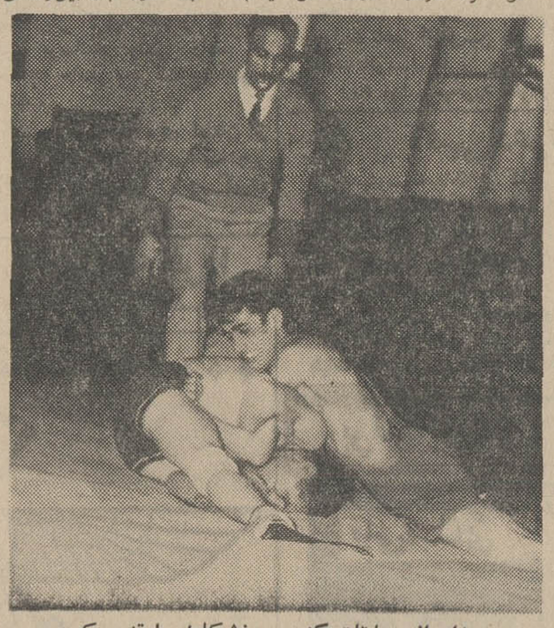
صحنه‌ای از مسابقات کشتی ورزشکاران ارتش یکم .

بهار وخون وافیون

نوشته احمد احرار

ـ۲۵۵ـ

بدینجهت در صدد برآمد شخصا وسایلی جهت دفاع از خود فراهم سازد . ازدوران حکومت درمازندران اندوخته‌ای برای شاهزاده باقی مانده بود که آنرا بهمراه داشت و برای آنکه مبادا زهر در غذایش ریخته مسمومش کنند ابتدا از خوردن طعامی که حاکم تهران برایش فراهم میساخت خودداری کرد و آشپزی گرفته دستور داد غذای اورا در آشپزخانه منزلش طبخ‌کنند .بعلاوه گروهی محافظ‌اجیر ومسلح کرد و بردرخانه گماشت و چشم براه حوادث نشست .

انتظار شاهزاده دیری بطول نیانجامیدو با پیدا شدن سروکله‌کوسه علیقلی وقورچیان مسلح در تهران سلطان حسن‌میرزا فهمید که لحظه موعود فرا رسیده است .

کوسه علیقلی مردان خود را بکاروانسرا فرستاد و خود بمنزل حاکم تهران وارد شده اوراازموضوع ماموریتی‌که‌بعهده‌داشت‌مطلع ساخت . حاکم گفت :

ـمن انتظار چنین دستوری را داشتم . اما نمیدانم بچه ترتیب میتوان اقدام کرد که درد سری پیش نیاید بجهت اینکه شاهزاده مزدورانی بخدمت گرفته و مسلح ساخته است که از خانه اوحراست میکنند و گمان نمیبرم بآسانی خود را تسلیم سرنوشت کند. البته دفع افراد و دست یافتن بوی برای قورچیان حکومتی زحمتی ندارد اما از آن میترسم که این درگیری بتحریك مردم‌و وقوع اغتشاشی در شهر منتهی شود .

کوسه علیقلی فکری کرد و گفت :

ـشاید میسر باشد که شاهزاده را به کیفیتی فریفته اورا از شهر بیرون بکشیم ودر خارج شهر هلاك سازیم تا پروای تصادم‌و اغتشاش نباشد ...

حاکم تهران پاسخ داد :

ـتا چندی قبل شاهزاده امیدوار وچشم بانتظار بود که مرشد کامل کس فرستاده ایشانرا بقزوین حرکت دهد . اما فی‌الحال بعید میدانم شاهزاده باین وعید فریفته شود ؟ ... بااینحال امتحانش ضرری ندارد!

بااین مقدمه قرار شد کوسه علیقلی در منزل حاکم‌منتظربماند و حاکم‌شخصا بملاقات شاهزاده رفته اورا متقاعد سازد که مردان قزلباش برای ملازمت وی بتهران اعزام شده‌اند و ماموریت دارندشاهزاده راهمراه خود بقزوین ببرند . اما همانطور که حاکم پیش‌بینی میکرد شاهزاده در صحت قول‌وی تردید کرد و اندیشید که عذری درکار است. بهمین ملاحظه پرسید :

ـآیا ایشان مکتوبی دائر بدعوت ازجانب ذات اشرف همراه آورده‌اند ؟

حاکم در پاسخ درماند و در صدد مغلطه برآمده گفت :

ـمرسوم نیست که درین مواقع فرمان یا مکتوبی نوشته شود . همینقدر که یکی‌از امرای قزلباش در معیت پنجاه نفر قورچی بتهران آمده‌اند پیداست که قصد ایشان همراهی شاهزاده است والا اگر خدای ناخواسته نیت دیگری درمیان میبود موجبی برای فرستادن فوجی ازافراد قزلباش وجود نداشت و یك یادو نفر ممکن بود آن مهم را کفایت کنند .

ظاهر فریبنده این سخن در شاهزاده موثر افتاد و اندکی اورا خاطر جمع‌ساخت. اما از آنجا که سوء ظن وبی‌اعتمادی تااعماق وجودش رخنه کرده بود باز هم متقاعد نشد و گفت :

ـ من نمیتوانم بقول این قورچیان اعتماد کنم و اگر فی‌الواقع نظر برآنست که من به قزوین رفته بشرف پای بوسی مرشد کامل نائل آیم حاجت بملازمت ایشان نیست و خود اسباب ویراق فراهم ساخته قریبا حرکت خواهم کرد .

حاکم وقتی مشاهده کرد که شاهزاده به هیچ ترتیب حاضر نیست خود را تسلیم قورچیان کند ، مایوسانه بازگشت و ماوقع را با کوسه علیقلی درمیان گذاشت . مرد ترکمان گفت :

ـما فرصت زیادی‌نداریم که‌باین بازی‌سرگرم شویم و باید هرچه زودتر کار را یکسره وبه قزوین مراجعت کنیم . اینك اگر میخواهی غائله‌یی واقع‌نشود صلاح‌درآنست که‌محافظان شاهزاده را پیغام داده بترك مقاومت وادار سازی و احتمال غالب برآنست که شاهزاده وقتی اطراف خود راخالی ببیند مرعوب‌شده خودرا تسلیم کند .

ع . مسعودی

جیرفت: شهرستانی عقب‌مانده. زرخیز. شناخته شده

با برنامه‌های وسیع در آستانه تحولی عظیم

یادداشتهائی از سفر کرمان

دشت وسیعی در چهارصدوهشتاد کیلومتری کرمان در میان کوه‌هائی که این دشت حاصلخیز را حلقه‌وار احاطه کرده جیرفت‌نامیده میشود ، جیرفت شامل چنددهکده کوچك و بزرك می‌باشد که‌مرکز آن را سبزواران می‌نامند.

سبزواران شهر کوچکی است باجمعیتی بیش از ده‌هزار نفر.اما منطقه جیرفت‌تنهااین‌جلگه‌محصور از کوهستانها و چند دهکده‌وشهر سبزواران نیست بلکه از هرطرف امتداد پیدا میکند ، تا بمناطقی میرسد دارای آب و هوای مختلف، نقاطی سردسیر و گرمسیر .

جیرفت بقول یکی از محترمین محل دارای وسعتی است هیجده برابر خاك هلند و جمعیتی است بیش از یکصد هزار نفر در تمام این حوزه‌ها .

براستی خداوند چنان آب و خاك وهوای مطبوعی در همه فصول بساکنین این منطقه عنایت‌فرموده که شاید در جهان ممتاز باشد، مسلما درایران ناحیه‌ای‌وجودندارد که تااین اندازه استعداد تولید انواع واقسام محصول کشاورزی داشته باشد .

همه چیز دراین سرزمین می‌رویدوبارورمیشود ، انواع مرکبات، سبزیجات ، میوه‌جات ، چغندر ، دانه‌های روغنی، غله ، پنبه ،نشکر، موز ، آناناس ، آرتیشو ، گرمی فروت وغیره .

هم دشت‌های وسیع از کوهها مایه‌می‌گیرد و ذخیره آب زیر زمینی بحد کافی دارد و هم‌خاك آن درهرنقطه‌ای از جیرفت‌توانائی تولید هرگونه محصولی را دارا میباشد .

تاکنون دسته های مختلفی از کارشناسان ایرانی‌وخارجی منطقه جیرفت را زیر پا گذارده و آب و هوا و خاك آنرا بررسی ومطالعه نموده ارزش و اهمیت آنرا تایید کرده‌اند و بهمین جهت است که عمران جیرفت ، در صدر برنامه چهارم جای‌خودرابازکرده‌واعتباراتی برای پیدایش تحولی که در خور آنست بخود تخصیص داده و هم‌اکنون برنامه‌های عمرانی‌جیرفت یکی پس از دیگری پیاده میشودو در دست اجرا و عمل قرارمیگیرد اما چیزی که در درجه اول اهمیت جلب نظر میکند راه است وباز هم راه .

***

رودخانه‌ای سرکش وطغیان‌پذیراز کنارسبزواران ، مرکز فرمانداری جیرفت میگذرد که این رودخانه هرچند یکبار سیل‌های بنیان‌کنی همراه دارد و مصیبتی است برای مردم . خاصه اینکه راه عبور و مرور رامی‌بندد ، چون پلی روی این رودخانه وجود ندارد وهنگام جاری شدن سیل‌بقدری سنك های ریز و درشت از کوهها در مسیر رودخانه ریخته میشود که عبوراز داخل رودخانه در زمان آرامش‌و سکون آن هم بااتومبیل‌های‌جیپ واستیشن و کامیون‌ها بسختی صورت میگیرد ، همیشه چندنفری باپاهای برهنه‌درکنار آب‌ایستاده‌اند ومردم را از یکسو بسوی دیگر کول میکنند واجرتی می‌گیرند.

باوجود چنین موقعیت مشکلی از لحاظ آمدورفت و عبور وسایط نقلیه هرسال صدهاهزارتن‌محصول کشاورزی از هرقبیل خاصه سبزیجات و مرکبات از جیرفت‌به شهرهای ایران مخصوصا پایتخت فرستاده میشود و در دسترس‌مردم قرار می‌گیرد و حالا بیائیدبدردل وشکوه باغداران وخرده‌مالکین‌این منطقه توجه فرمائید که میگفتند:

محصول ماوقتی بدست آمد نمیتوان آنرا مدتی طولانی نگاه داشت چون فاسد میشود ، بناچار تسلیم پیشنهادات طاقت‌فرسای صاحبان وسایط نقلیه میشویم ، نرخ حمل و نقل با محاسبه بدی راه و عرضه زیاد جنس دربازارهای فروش تغییر میکند ، گاهی آنقدر بالامیرود که وقتی‌محمولات کامیون هافرضا در میدان های بارفروشی تهران عرضه میگرددپولی که‌بدست مامیرسد کمتر از مخارجی است که بر آن جنس تعلق گرفته !

یکی از خرده‌مالکان حاضر در جلسه‌ای که باحضور آقای امیر بهزادی فرماندار جیرفت تشکیل شده بود گفت مجموع درآمد من درسال گذشته از محصول کشاورزی دومیلیون تومان بود وقبول کنید بیش از هشتصد هزارتومان دست مرا نگرفته،بقیه درمقابل نرخهای کمرشکن حمل و نقل پرداخته شده است ، تمام خرده‌مالکان جیرفت درمقام توسعه فعالیت های خود هستند تاحداکثربهره‌برداری از آب و خاك این سامان بشود ولی بانداشتن راه‌چگونه می‌توانیم سبزیجات و میوه‌جات و سایر محصول خود رابیازارهای ایران بفرستیم .

بسیاری از محصول ماپس از برداشت آنقدر لطیف است که‌در چند ساعت از بین میرود ، ناچار باهر قیمتی ودر هرشرایطی آنرا حمل می‌کنیم ولی ساعت‌های دراز بین راه می‌ماند وقسمت‌هائی ازآن درزیر اشعه آفتاب تابستان خراب میشود ، آنچه به‌میدان‌های‌فروش میرسد وپولش بمابرمیگرددتکافوی مخارجی که برای آن محصول کرده‌ایم نمیکند ، خاصه اینکه میدان‌دارهاهم اغلب اجحاف‌میکنند اگرچه بتازگی‌ترتیب‌شرکت‌تعاونی داده‌ایم و نمایندگانی در میدان‌ها برای نظارت گماشته‌ایم معهذا میدانید قیمتی که در میدان بما داده‌میشود باآنچه عمده‌فروشان روی آن دادوستد میکنند و بعد بدست خرده‌فروش و سپس‌مصرف کننده میرسد تفاوت فاحشی دارد ولی بهرحال نعمت و برکت دراین منطقه بحدی است که اگر ماراه اسفالته داشتیم جبران تمام زیانها میشد .

این شکوه‌ها نورامیدی دربرداشت چون امیربهزادی گفت‌خوشبختانه ساختمان راه در درجه اول اهمیت قرار گرفته ومورد کمال توجه دولت میباشد و در گفتگوی با آقای مهندس محتشم‌رئیس‌سازمان عمران جیرفت معلوم شد . طبق برنامه‌ای که بتصویب رسیده سبزواران (مرکز جیرفت) باایجاد یك راه درجه اول مملکتی‌ازطریق سبزواران به‌میناب وبندرعباس اتصال پیدا خواهد کرد ، محتشم گفت : «عملیات ساختمانی فعلاز راه دارزین به سبزواران در طول ۳۰ کیلومتر خاتمه یافته ولی اقدامات اساسی از سال آینده ۱۳۴۸ شروع خواهد شد ، بعلاوه درنظر است پانصد کیلومتر راه های فرعی میان دهکده‌های‌جیرفت که کمال لزوم را دارد ساخته‌شود واعتبار ساختمان راههای فرعی‌نیز در برنامه چهارم منظور گردیده است .»

بی‌تردید اگرراه‌اصلی تابندر عباس ساخته واسفالت‌شودو راههای فرعی جیرفت،دهات را بمرکزجیرفت‌وازانجا براه‌اصلی‌متصل کند،جهش‌قابل‌توجهی دراین منطقه ظاهرخواهدشدوباغداران و کشاورزان خواهند توانست محصول خودرا درسریع‌ترین مدت‌به‌بندرعباس برسانند و از انجابهترین و تازه‌ترین سبزیجات و میوه‌جات و مرکبات بشیخ‌نشین های خلیج‌فارس عرضه میشود و مسلماباز‌ارهای خوبی در خلیج‌برای این منطقه پیداخواهدشد.

همچنین اگر شاهراه تهران‌بکرمان اسفالت شود که گفته میشد مقدمات آن فراهم آمده‌واین شاهراه‌تاجیرفت امتداد پیدا کند، مشکلات کنونی‌مردم جیرفت‌مرتفع خواهد شد و محصول سرشار از مزیت جیرفت بتمام بازار های تهران خواهددرسیدوبقیمت‌مناسب دردسترس مصرف کنندگان قرار می‌گیرد.

***

پس از حل مشکلات راه مسئله مهارکردن رودخانه هلیل که ازکنار سبزواران میگذرد و هرسال‌مصیبتی بارمی‌آورد ، جلب نظر میکند آقای محتشم دراین‌باره گفت برای سیل برگردان درمجاورت شهر اقداماتی صورت گرفته ولی مهمتر از آن‌بستن سدهلیل‌رود است که دربرنامه‌چهارم بصورت قاطع پیش‌بینی اعتبار شده‌و مطالعات مقدماتی آن پایان پذیرفته‌و میان‌دودیواره کوهستانی که‌این‌رودخانه درآن جاری است واز کنارسبزواران میگذرد سد هلیل رود ساخته خواهد شد و محققا درسال آینده بتون‌ریزی آن آغاز میشود . بابستن این سد چندین‌هزارهکتار زمین زیرکشت‌قرار خواهد گرفت و مسئله آبیاری این منطقه باوجود ذخائر زیرزمینی که جیرفت دارد همیشه‌قابل‌اعتمادواطمینان خواهدبود .

راه وسد سازی و اگر بعد ازاین دوسد ، ساختمان پلی روی رودخانه هلیل مورد توجه قرار گیرد کمك موثری بمردم خواهد کرد .

این موضوع نیز در مذاکره‌محترمین شهر مطرح گردید وخواسته ایست‌از مردم بوسیله روزنامه از دولت که برای ساختن پل نیز مطالعاتی صورت گیرد تاهم رفت و آمد مردم راسهل کند وهم از تلفاتی که هرسال این رودخانه درآمد و رفت و گذشتن‌مردم از رودخانه و عبور دادن دام های‌آنها وارد میشود ازمیان برود .

***

مسئله چهارم پس از راه و سدسازی و پل هلیل‌رود ایجاد چند سردخانه درمناطق جیرفت جلب توجه میکند.

این نکته قابل ذکراست که درمنطقه جیرفت درتمام فصول سال محصول بدست می‌آید و این محصول نمیتواند مدت زیادی بماند ، تولید کنندگان ناچار بهروسیله نقلیه توسل میجویند وبهرقیمت مجبورند محصول خودرا به‌بازارها بفروشند ، همین امر ازیك طرف باعث بالارفتن نرخ کرایه‌میشود و از سوی دیگر بدون توجه بتقاضا و سنجش درخواست بازار متاع خودرا عرضه میکنند و همین عرضه زیادتر از تقاضا و پرکردن بازارها ازمتاعی که خریدارش کم است موجب تنزل قیمت وزیان تولید کننده میگردد و حال آنکه اگر سردخانه در جیرفت و نقاط مختلف ساخته شود این‌نقیصه بزرك مرتفع میگرددومیتوانند محصول خودرا ازهرنوع‌درسردخانه‌هانگاهدارند و بموقع عرضه کنند .

وقتی این بحث دراجتماع آقایان روسای ادارات و محترمین شهر بمیان آمد گفتم همه توقعات و انتظارات را نمیتوان از دولت‌داشت ، بابرنامه‌های وسیعی که بلحاظ پیشرفت این‌منطقه دردست سازمان عمران منطقه جیرفت قرار گرفته جادارد که باغداران و مالکین بزرك و کوچك این حدود ، بذل مساعی کنند و بتاسیس سردخانه مطابق احتیاج هرمحل مبادرت ورزند تشکیل شرکت‌های تعاونی‌باین منظور کمك‌های شایان میکند ، ایجاد سردخانه روی اصول امروزی‌دنیامنافع بسیار دارد و شرکت های تعاونی میتوانند باموسسات خارجی که‌سازنده سردخانه‌های مدرن‌هستنددداخل‌مذاکره شوند و بدیهی است‌بانك‌هاهم‌سرمایه گذاری میکنند و باین ترتیب‌منظور حاصل میشود .

یکی از آن میان لب بسخن‌گشود وباخوشوقتی و شعف بسیار گفت‌اگر چهار مسئله‌ای که درمذاکرات‌امروز مورد بحث قرار گرفت همه بموقع‌اجرا گذارده شود ، جیرفت موقعیتی پیدا خواهدکرد بی‌نظیر و سرزمین‌پربرکت ماتروتی باین کشور و مردم منطقه جیرفت اعطا خواهدکرد که درکمتر نقطه‌ای‌ازایران بدان دسترس هست.

جواب من این بود که راهسازی‌و سدسازی دربرنامه‌چهارم‌پیش‌بینی‌شده و قطعا ساختمان پل نیز مورد توجه قرار خواهد گرفت و اگرمسئله‌سرد‌خانه‌هم بهمت خود مردم عملی گردد دیگر مشکلی برای نیل بهدف های عالی خود در پیش نخواهید داشت ، البته میدانید که برای ساختمان سد هلیل‌رود مبلغی معادل دویست میلیون تومان پیش‌بینی و در برنامه‌منظورشده و اجرای برنامه های دیگر بخصوص راهسازی مسلما بیش از این خواهد بود .

***

یك شبانه روز در جیرفت بودم و طی این ۲۴ساعت توقف بمطالعه و دیدار کشتزارها و باغات پرداختم ، ساعتی را باتفاق آقای امیر بهزادی فرماندار جوان و تحصیل کرده از خانواده‌های‌اصیل کرمانی‌که باشورو علاقه پیشرفت جیرفت عقب افتاده را که فقط درچند سال اخیر شناسائی بدان پیدا شده و موقعیت آن‌مشخص گردیده آرزو میکرد ، بسازمان‌عمران منطقه‌ای جیرفت دردوکیلومتری خارج شهر سبزواران‌رفتیم ، این سازمان در محوطه‌ای که مساحت‌آن‌ده‌هزارمتر است بوجود آمده و شامل دفترکار، باشگاه و مهمانسرا ، خانه‌مسکونی و کلیه احتیاجاتی است که‌جوابگوی یکعده مهندس و کارمند باشد .

آقای محتشم مدیر سازمان عمران منطقه جیرفت نقشه جامعی از حوزه فعالیت خودارائه دادوگفت طبق‌تصمیم وزارت کشاورزی و تصویب‌شورایعالی عمران اجرای برنامه‌های کشاورزی باین سازمان محول گردیده و این سازمان مراکز و ایستگاه های کشاورزی موجود درمنطقه‌راکه توسط کارشناسان ایتالیائی بنام (ایتال‌ـ کنسول) تاسیس شده بود تحویل گرفت وچون آن مراکزجواب بررسی های علمی و فنی مربوط به‌محصولات گوناگونی را که‌درمناطق‌مختلف کشت خواهدشد نمیداد ، در نظر گرفته‌شد که علاوه برمرکز (میانده) که دست ایتال کنسول بود یك مرکز کوچك دیگر درمنطقه سردسیری (اسفندقه) جهت انجام بررسی‌های علمی وآموزش های‌فنی ونمایشی ایجاد گردد و این کارنیز باموفقیت صورت گرفت .

صحبت‌مادرباره جیرفت ناتمام است بماند برای فردا

گوشه‌ای از یك مزرعه‌نمونه پنبه در جیرفت دیده میشود . تراکم بوته های پنبه وارتفاع آن که تقریبا بصورت درخت درآمده کاملامشخص می‌باشد

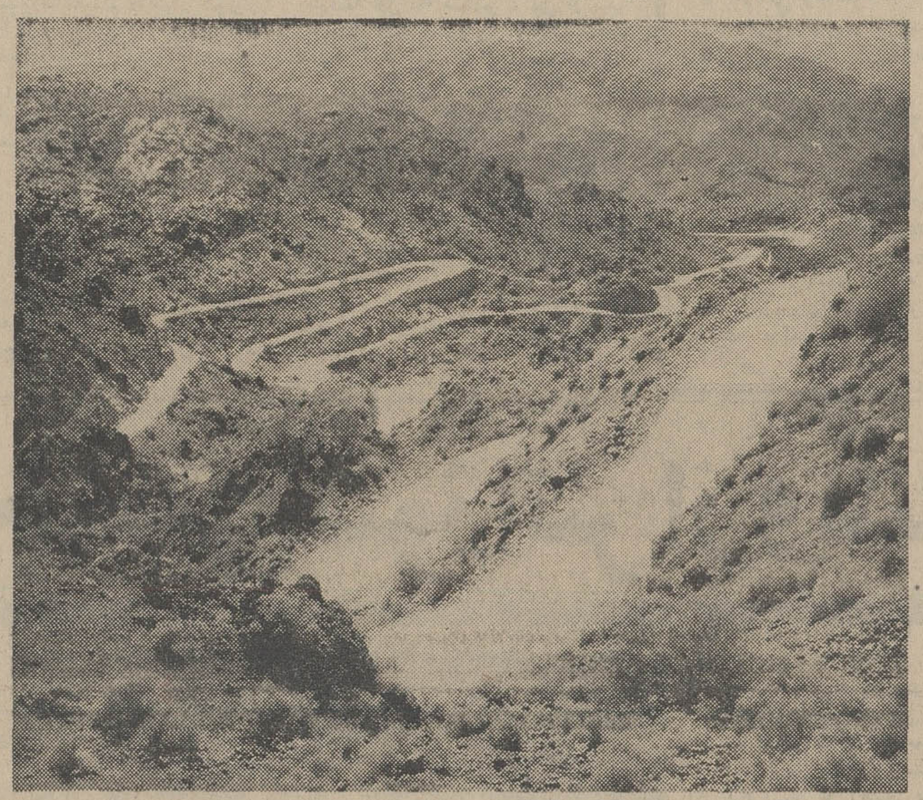

منظره‌ای ازگردنه «مغك» درراه کرمان به‌جیرفت رادرین عکس‌ملاحظه میفرمائید . این گردنه بطول تقریبا ده‌کیلومتر درمیان‌رشته‌کوههای«بارز» کشیده شده و بیش از ۹۵پیچ«گدار» خطرناك دارد

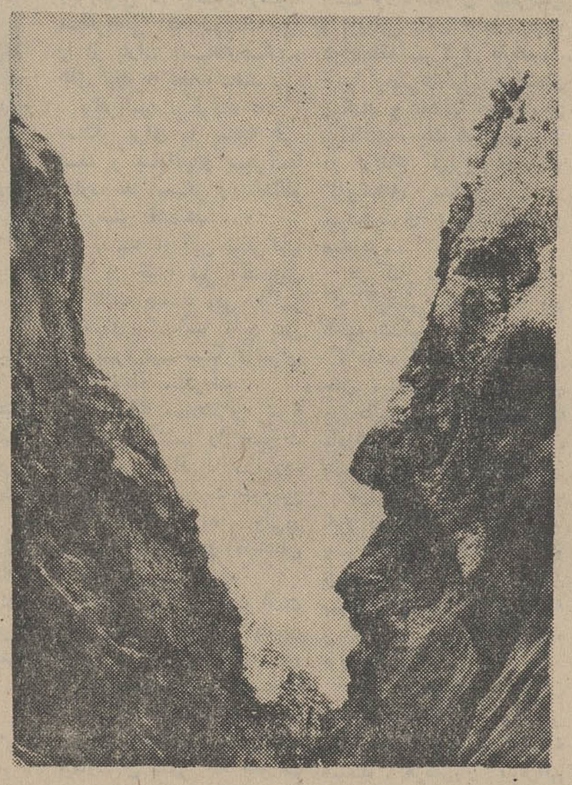

دهانه‌ایکه در عکس مشاهده‌میشود از مجاورت دورشته کوه‌در حوالی دهکده‌ای بنام «نراب » در فاصله تقریبا چهل کیلومتری شمالغربی «سبزواران »مرکزشهرستان جیرفت بطور طبیعی ایجاد گردیده این‌محلی است که برای‌ساختمان‌سد«هلیل‌رود» مشخص گشته‌است .

«هلیل رود» از دوسمت‌رشته کوه های شمال‌غربی «سبزواران» بصورت دورودخانه جریان دارد که بفاصله‌ای نسبتا کوتاه بالاتر از دهکده «نراب» بهم می‌پیوندد وتشکیل «هلیل‌رود»را میدهد و از این دهانه میگذرد .

ساختمان سدهلیل رودبنا باظهار مهندسین از نوع بتونی وارتفاع آن حدود ۱۸۰ مترخواهد بود و مخزن (دریاچه) سد گنجایش پنج میلیون متر مکعب آب را خواهد داشت .

توضیح اتحادیه ناشران وکتابفروشان

اداره روزنامه اطلاعات

خواهشمنداست مطابق‌قانون‌مطبوعات توضیحات زیر را در اولین شماره آن روزنامه در صفحه مخصوص رپرتاژها امر بدرج فرمائید:

در شماره ۱۲۷۸۰ مورخ پنجشنبه ۱۲ دیماه ۴۷ رپرتاژی تحت عنوان (تهران چهار هزار اغذیه فروشی دارد) مقایسه‌ای بین‌این‌شغل وشغل کتابفروشی بعمل آمده که‌متاسفانه نویسنده بعلت عدم اطلاع کافی مطالبی عاری از حقیقت برشته‌تحریر در آورده است لذا اتحادیه ناشران وکتابفروشان لازم میداند توضیحات زیر را به‌اطلاع خوانندگان محترم آن روزنامه برساند :

اول در مورد اینکه اتحادیه صنف کتابفروش اطلاع وآماری از کتاب‌فروشان تهران‌ندارد‌برخلاف‌نویسنده اتحادیه دارای‌آرشیوو صورت کاملی از کتابفروشان تهران میباشد وهر یك از آنان دارای پرونده جداگانه میباشند منتهی نویسنده‌محترم‌زحمت مراجعه به اتحادیه را بخود نداده است.

ثانیا در باره نقل‌قولیکه نویسنده از یك کتاب خوان نموده و نوشته است« چون ناشران سهل‌انگاری میکنند و برسود بیشتر از جنبه معنوی کتاب توجه دارند لهذا هر روز کارشان کسادتر شده و موجب بی‌رغبتی مردم بامر مطالعه میشوند توضیح میدهد که اگر نویسنده محترم به‌نوشته‌خوددقت نمایدجواب خویش‌رادریافت خواهند داشت زیرا در قسمتی دیگرنوشته‌اند «کارکتاب رونقی ندارد و درآمد ده کتابفروش شاید بادرآمد یك اغذیه فروش برابر نباشد «اگر چنین است پس بهترین دلیل براین مطلب است که صنف ناشر و کتابفروش به جنبه معنوی کارش بیشتر توجه دارد تا مسئله تجارت واگر سود بیشتر برایش مطرح بود مسلما دنبال کاری مانند اغذیه فروشی و غیره میرفت که بتواند درآمد بیشتری عایدخود گرداند .

ثالثا نویسنده‌در آخر مقاله‌نتیجه گرفته است که «افراد این صنف کتابرا در حد قدرت پرداخت مردم قیمت گذاری نکرده و در طبع و توزیع رعایت این نکته را نمی کنند به‌این دلیل است که صنوفی مانند اغذیه فروش بیش از کتابفروش‌در شهر رونق می‌گیرد و کتاب و کتاب خوان دربوته اجمال میماند !» باید گفت این قضاوت عجولانه نیز از بی‌اطلاعی نویسنده حکایت می‌کند که برای نوشتن‌این‌مقاله حتی‌زحمت یك تحقیق سطحی را بخود نداده است زیرا اگر ایشان در یکی از جلسات سمینار منطقه‌ای کتاب و مطبوعات که چندی قبل در تهران تشکیل شد شرکت کرده‌و یاصورت جلسات آنرا مطالعه کرده بودند مستحضر میشدند که در کشور آمریکا که یکی از پیشرفته‌ترین کشورهای جهان میباشد قیمت کتاب را پنج برابر بهای تمام شده آن تعیین می‌کنند ومردم هم بارغبت خریداری مینمایند و باتوجه به‌تیراژ چند صد هزاری و یاچند میلیونی آن معلوم است که چه نفع‌سرشاری عاید نویسنده و ناشر آن میگردد حال آنکه در ایران قیمت‌گذاری‌بر مبنای یك برابر تا یك برابر ونیم بهای تمام شده میباشد که چنانچه حق‌فروش و مخارج توزیع و تبلیغ وغیره از آن کسرشود حداکثر سودی که‌عاید یك ناشر میشودبیش از ده درصد نخواهد بود و آنهم‌در صورتیست که تمامی کتاب که تیراژش بین یکهزار تا سه هزار جلد است بفروش برسد.

در خاتمه از کلیه کتابفروشان‌و کسانیکه به‌امر کتاب توجهی‌دارند وهمچنین نویسنده محترم مقاله خواهشمندیم برای روشن شدن‌خود در امر کتاب وکار کتاب به‌نشریه اخیر اتحادیه ناشران و کتابفروشان تحت عنوان (اقتصاد بیمار کتاب) نوشته نویسنده ارجمند آقای دکتر صاحب‌الزمانی مراجعه نمایند . این نشریه برای تمام علاقمندان رایگان ارسال خواهد شود.

باتقدیم احترام

اتحادیه ناشران و کتابفروشان

از صبح ۵ شنبه در

دیانا ـ مهتاب

کریستال ـ اسکار ـ برلیان

سیدسزار رابرت‌رایان آن‌باکستر

دنیای وارونه

تکنی‌سکوپ رنگی — محصول پارامونت

فقط چند روز دیگر در

سینما گلدن‌سیتی

BEN-HUR

بن‌هور

برنده ۱۱ جایزه اسکار

MGM

رضا فاضلی ـ جفری یانتره پاسکال پتی درفیلم رنگی

جائی برای مردن پیدا کن

امریکا با کنفرانس چهارجانبه مخالفست

اردن برای مقابله با فانتوم از انگلستان موشك میگیرد

در میان بالاگرفتن موج بحران در خاورمیانه عربی یك‌خبر که در محافل لندن شایع گردیده موجب حیرت‌تمام ناظران سیاسی گشته است:دولت‌انگلستان وعده‌فروش موشکهای هدایت‌شونده زمین‌به‌هوا به‌اردن داده است .

روزنامه‌های «تایم» و «گاردین» اعلام داشتند که لندن بزودی موشکهای «تیگرکیت» به‌اردن‌خواهدداد. این موشکها درست همزمان با تحویل جت‌های فانتوم از طرف واشنگتن به‌اسرائیل‌قابل‌استفاده خواهندشد.

قرارداد مربوط به‌تحویل این موشکهادرتابستان ۱۹۶۸ امضاء شده و مقامات وزارت‌دفاع و وزارت‌امور خارجه انگلستان هم این خبر را تکذیب نمیکنند.

در ژوئن ۱۹۶۷ «جرج‌براون» وزیر خارجه وقت انگلستان خاطرنشان ساخته بود که «انگلستان درخواست تحویل اسلحه از طرف کشورهای عربی‌را منطقی‌وقابل مطالعه میداند مشروط براینکه تحویل سلاحهای درخواست‌شده بروخامت اوضاع این منطقه نیفزاید . علت اتخاذ این روش اینست که هیچ‌نوع قرارداد بین‌المللی درمورد عدم تحویل اسلحه به‌کشور های این منطقه وجود ندارد .»

خبر تحویل این موشکها واحتمالا سی‌بمب‌افکن به‌اردن امکان حل مسالمت‌آمیز بحران را کمی‌ضعیف میکند . هرچند که سفیرشوروی‌درلندن‌ضمن‌یادداشتی پیشنهادهای دولت متبوع خودرا در مورد رفع بحران خاورمیانه باین شرح بمقامات انگلیسی تسلیم کرده است :

۱- اجرای مرحله بمرحله قطعنامه ۲۷ نوامبر ۱۹۶۷ شورای امنیت (تخلیه اراضی اشغالی- گشایش کانال سوئز - شناسائی مرزهای اسرائیل).

۲- تلاش هماهنك‌چهارکشور بزرك برای تسهیل در ماموریت «گونار یارینك» نماینده صلح سازمان‌ملل متحد در خاورمیانه عربی .

۳- انجام مذاکرات چهارجانبه بین شوروی ، فرانسه ، انگلستان و آمریکا برای رفع بحران .

*** تفاهم پاریس و مسکو**

از طرف دیگر درپاریس بدرخواست رئیس جمهوری فرانسه مذاکراتی بین او وسفیر شوروی، «زورین» انجام شد.

«زورین» هنگام خروج از کاخ ریاست جمهوری فرانسه اظهار داشت که بین پاریس ومسکو در مورد مسئله بحران خاورمیانه عربی تفاهم واشتراك عقیده چشمگیری وجود دارد .

مسکو بخصوص باپیشنهاد فرانسه دایر برتشکیل کنفرانس چهار جانبه کاملا موافقست . اما موضوع تشکیل این کنفرانس درحال حاضر منتفی است چون هنوز «نیکسون»زمام امورامریکارابدست نگرفته‌است.

بهمین جهت مسکو مذاکرات دوجانبه را فعلا ترجیح میدهد.

از سوئی دیگر فرانسه به‌نتیجه اقدامات سازمان ملل برخلاف شوروی اصولا امیدوار نیست.

*** آمادگی آمریکا**

در همین حال آمریکابا دول ذینفع دراین مسئله تماس دائمی دارد و میکوشدتانتیجه‌ای نیزازاین تماسها بگیرد. منتهی بشرط آنکه سازمان ملل متحد دراین مورد مستقیما دخالت کند.

هدف‌اصلی‌واشنگتن‌حمایت کامل‌از«گونار یارینك» است.

واشنگتن از این میترسد که کنفرانس چهار جانبه‌منجر بتضمین نظامی‌مشترك‌مرزهای‌خاورمیانه‌عربی از طرف آمریکا و شوروی گردد وبدین ترتیب پای نیروهای ارتش سرخ باین منطقه از جهان باز شود.

● مخالفت اسرائیل

وزیر خارجه اسرائیل هم‌بشدت باراه‌حل سیاسی بحران اگر توسط چهار دولت‌بزرك‌تهیه شود‌مخالفت کرده است.

«آباابان» ضمن یك مصاحبه مطبوعاتی دوگل‌را هم مورد انتقاد قرارداد و گفت : «رئیس جمهوری فرانسه حمله کوماندوهای اسرائیلی بفرودگاه بیروت رامحکوم کردبی‌آنکه ازحوادث‌قبلی‌آن‌سخنی‌بگوید.»

«آباابان» خاطرنشان ساخت که بنظر دولت متبوع وی در حال حاضر خطر جنك بین اعراب و اسرائیل وجود ندارد . امارئیس ستادارتش اسرائیل بابدبینی بحوادث مینگرد و میگوید :

- عملیات تروریستی میتواند بجنك منجر شود و مسیر حوادث بقدرت مادرمهار کردن تروریسم بستگی دارد . اما مااین اصل را پذیرفته‌ایم که نمی‌توان تروریسم را متوقف ساخت . چون فلسطینی‌ها آن را تنها راه‌رسیدن بهدفهایشان میدانند .

*** نگرانی در بیروت**

در بیروت علیرغم اینکه ارتش حفظ نظم وتقویت مرزها را بعهده گرفته نگرانی روزافزون است . مردم کاملا به‌دودسته کبوترها و عقاب‌ها تقسیم شده‌اند . گروهی معتقدند که باید رسماًاز کوماندوهای‌فلسطینی حمایت کرد و گروهی دیگر خواستار آن هستند که لبنان خودرا از این ماجراها کنار بکشد .

«عبداله‌الیافی» نخست‌وزیر لبنان ضمن یك مصاحبه گفت :

-من‌باردیگر تاکید میکنم که کوماندوهای‌فلسطین پایگاهی در لبنان ندارند . ولی دولت و مردم لبنان‌از هدف چریکها برای آزادکردن سرزمین‌شان‌جانبداری میکنند و دولت لبنان تشکیل کنفرانس چهارجانبه‌را بشرط آنکه درکادر سازمان ملل باشد تاییدمیکند. ولی مسئله مهم مربوط به فلسطینیها است‌که باهر راه‌حل مسالمت‌آمیزی مخالفت میکنند .

از: گاردین

«فانتوم» برحالت تهاجمی اسرائیل میافزاید

تجهیز اسرائیل به «فانتوم» امید پس‌گرفتن اراضی اشغالی را کاهش میدهد

محافل سیاسی جهان منتظر عکس‌العمل کرملین در مقابل بروس پنجاه جت مافوق‌صوت «فانتوم» به اسرائیل هستند زیرا بنظر انها امکان اینکه شوروی نیز در مورد فروش هواپیماهای مافوق صوت به‌اعراب عمل مشابه انجام دهد زیاد است .

در حقیقت ارزش «فانتوم» از یك‌هواپیمای‌معمولی بسیار بیشتر است . «فانتوم» سلاح محوبی است که اینك بدست اسرائیل افتاده‌است . در حقیقت‌باتسلیم این هواپیماها که سرعتی بیش از ۱۵۰۰ مایل در ساعت دارند امید اعراب به‌پس‌گرفتن اراضی اشغالی بسیار کمتر شده‌است .

امکان دارد حالت دفاعی فعلی اسرائیل براثر تحویل‌گرفتن فانتومها به‌حالت حمله‌مبدل‌شودخصوصا اینکه باحمله به‌فرودگاه بیروت از وضع دفاعی خود بیرون آمده است . بدنبال نابودی هواپیماهای اعراب و بخصوص نیروی هوائی مصر در جنك ژوئن ۱۹۶۷ تقویت نیروی هوائی اعراب باجتهای فانتوم که قادر است درشب نیز پرواز کند امکان‌پذیربود لکن اینك اسرائیل این جنبا را دراختیار دارد .

حملهٔ هلیکوپترهای اسرائیلی به‌فرودگاه بیروت در شب انجام گرفت زیرا در روشنائی روز ممکن‌نبود کماندوهای این کشور بتوانند بدون دادن تلفات ظرف چهل‌دقیقه فرار کنند.در حقیقت یك‌واحد کوچك چندنفری بخوبی می‌توانست تعدادی از آنهارا ازپای بیندازد .

*** تاریکی وفانتوم**

بدین‌ترتیب ، استفاده از تاریکی و هواپیماهای فانتوم فدرت‌هوائی بیسابقه‌ای به‌اسرائیل اعطاء کرده است . البته شایع است که دولت آمریکا محدودیت هائی در مورد استفاده اسرائیل از هواپیماهای فانتوم قائل گردیده لکن حدود استفاده از آنها بطور رسمی اعلام‌نشده است .

بدین‌ترتیب هنوز نمیتوان پیش‌بینی کرد رهبران کرملین چه‌عکس‌العملی در قبال تسلیم فانتومهاخواهند داشت . لکن این موضوع قابل توجه است که انجام این امر تاحدودی موازنه قوا را بنفع اسرائیل بهم خواهد زد واین بمذاق اعراب و طرفداران آنها چندان خوشایند نیست ، بهمین علت اعلام این خبر موجی‌از اعتراض در میان ملل عرب بلند کرده‌است .

در برابر اقدام مشترك آمریکا وشوروی

از: لوموند

اسرائیل مجبور به تسلیم است

اقدام شورای امنیت سازمان ملل متحد در محکوم کردن اسرائیل که باتفاق آراء مورد تصویب قرار گرفت هیچ‌کس،بویژه رهبران اسرائیل را دچار شگفتی نساخت. زیرا مقامات اورشلیم میدانستند که‌حمله تلافی جویانه کماندوهای اسرائیل به فرودگاه بیروت حتی در میان دوستان آنها عکس‌العمل نامساعدی پدید آورده است . روزنامه «هاآرتز» در شماره روز سه‌شنبه خود گزارش داده بود که شش تن از وزیران کابینه با چنین حمله تلافی جویانه خشن بیکی‌ازکشورهای میانه‌رو عرب‌موافق نبودند.

ولی رای پارلمان اسرائیل نشان داد که در این مورد اختلاف نظری میان جناحهای مختلف وجود نداشته‌است. حتی بانو «گلدامایر» وزیر امور خارجه اسرائیل «روش تهدید» شورای امنیت را مورد نکوهش قرار داد «ارهافتیك» وزیر«ئین»ها از روش پاپ پل ششم رهبر کاتولیکهای جهان بشدت انتقاد کرد و یادآور شدکه پاپ‌پل دوازدهم درجنك جهانی دوم در برابر شکنجه و آزاری که به یهودیان وارد میشد سکوت کرد. با اینحال‌دولت اسرائیل نمیتواند تصمیم دولتهای شوروی وامریکا را در جستجوی راه‌حلی برای مشکل‌خاورمیانه‌و وادار کردن اورشلیم بقبول آن ، نادیده بگیرد . ظاهرا این‌بار درخواستهای ژنرال دوگل که در پیام‌سال نوی خود عنوان کرد مورد توجه دولتهای بزرك قرار گرفته است.

زیرا اگر سازمان ملل متحد توانائی مجازات اسرائیل را نداشته و تنها محکوم کردن آن دولت اکتفا کرده‌است دولتهای بزرك میتوانند از تشدید وخامت اوضاع درخاورمیانه که ممکن است بیك برخورد بزرك بانتایج غیر قابل پیش‌بینی منجرشود جلوگیری کنند.

سخنگوی وزارت امور خارجه امریکااین مطلب را که بین مسکو و واشنگتن تماسها و مشاوراتی صورت گرفته‌است از خبرنگاران پنهان نکرد.

*** پیشنهاد مسکو**

درنیمه اول ماه دسامبر ، قبل از سفر گرومیکو به‌قاهره، شوروی بایالات متحده پیشنهاد کرده بود که دو دولت اقدامات مشترکی برای پیدا کردن راه‌حلی جهت مشکل خاورمیانه بعمل آورند.

باین ترتیب جای شگفتی نیست که «اسکرانتون» نماینده ریچارد نیکسون‌و گرومیکو وزیرامورخارجه شوروی بفاصله چندروز ، در پایتخت مصر کشورهای‌عربی را باتخاذ سیاست ملایمی‌در برابراسرائیل دعوت کردند.

شوروی از مدتی قبل در تبلیغات ضد اسرائیلی روش معتدلتری در پیش گرفته وتنهادربرابر حملات تلافی‌جویانه اورشلیم عکس‌العمل شدید نشان میدهد.

از: نوول‌ابسرواتور — ترجمه : علی بهارلو

«بیافرا» جهنمی سوزانتر از ویتنام

«اولیویه‌تد» خبرنگار مجله «نوول‌ابسرواتور» که سال گذشته در هانوی بسرمی‌برد اخیرا پس‌ازدیداری از «بیافرا» گزارش مفصلی پیرامون جنك وحشتناکی که از هیجده ماه قبل دراین منطقه از جهان‌درگرفته است انتشار داده که ترجمه قسمتهائی از آن در اینجانقل میشود . بعقیده این خبرنگار جنك «بیافرا» بمراتب از جنك ویتنام وحشتناکتر است .

« هواپیماهای ما شبانه‌در فرودگاه منحصر به‌فرد «بیافرا» که در دوازده کیلو متری مرز «نیجریه»قراردارد بزمین نشست .

این هواپیما که از نوع هواپیماهای «دـث-۷» است توسط «شورای جهانی کلیسا ها» برای حمل خواربار‌برای مردم قحطی‌زده «بیافرا» کرایه شده واز جزیره کوچك «سائوتومه» بمقصد «اولی» پرواز کرده است . خلبان‌و کمك‌خلبان هواپیما که‌برای هر پرواز به‌ترتیب پانصدو- سیصددلار می‌گیرند امریکائی هستند و هواپیما مقادیری شیرخشك و بنزین با خود همراه آورده است .

هواپیماهای «میك» و «ایلیوشین» نیجریه که‌توسط خلبانان‌مصری یا آلمان‌شرقی هدایت میشوند معمولا قبل از رسیدن هواپیماهای حامل خواربار شهر «اولی» را با بمب وراکت مورد حمله‌قرار میدهند .

*** چراغ نفتی**

ماموربن گمرك « بیافرا» در روشنائی چراغهای نفتی تشریفات معمولی را انجام میدهند و آهسته از تازه - واردین میپرسند که آیا سیگار همراه دارند یاخیر ؟

سپیده‌دم بسوی شهر «اموآهیا» پایتخت موقت راه می‌افتیم .هزاران نفربیافرائی اززن و مرد و کودك درحالی که مایملك خود را روی سرشان گذاشته‌اند بسوی پایتخت درحرکتند .

شهر «اوموآهیا» پیش از جنك هشتصد هزارنفرجمعیت داشت ولی اکنون با هجوم سیل پناهندگان متجاوز از یك میلیون نفر باوضع‌رقت‌باری در آنجا زندگی‌میکنند قحطی و گرسنگی‌وحشتناکی در شهر حکمفرماست.قیمت هرپاکت سیگار و یایك‌قالب صابون کوچك در حدود ۱۵ فرانك است . چهارصدگرم روده بز چهل فرانك‌وچهار حلزون بزرك ۶ فرانك‌ارزش دارد .

*** آمار تلفات**

تعیین آمار قطعی تلفات بسیار مشکل است‌ولی‌بعقیده کارشناسان ظرف هیجده‌ماه اخیر یك میلیون «بیافرائی» براثر گرسنگی یا درجریان جنك جان خودرا از دست داده‌اند .

کلیه بانکها در «انگو»و «آبا» به‌آتش کشیده‌شده و پول خرد در بیافرا حکم کیمیا دارد .

هفته‌ای دو یاسه‌بار بین مردم اسکناس توزیع‌میشود و مردم نظامی و غیرنظامی‌با دردست‌داشتن کتابچه های پس‌انداز خود در برابر بانك بیافرا که در یك کارخانه «سرامیك» تشکیل شده به صف می‌ایستند .

طول دژ «بیافرا» اکنون‌در حدود ۱۶۰کیلومتر و عرض آن ۸۰یا ۳۰ کیلومتراست. از پانزده شهر بزرك بیافرا اکنون فقط دوشهر «اوموآهیا» و «اورلو» در دست بیافرائیها است .

نیروهای «بیافرا» دو چاه نفت را از نیجریه‌ای ها پس گرفته‌اند و بوسیله قرع‌و انبیق نفت‌را تصفیه میکنند. در بازار سیاه قیمت هر لیتر بنزین ۳۰ فرانك (۳۰تومان) است . راهها ازلاشه‌کامیون ها و اتومبیل‌ها انباشته شده است .

اتوبوسها ۱۵۰ مسافر با خود حمل میکنند و عده‌ای‌از مسافرین روی سقف‌آن‌سوار میشوند .

بیافرائیها چهل کیلومتراز خط آهن نیجریه را کنترل میکنند و چند واگن دنبال یك لکوموتیو دیزلی در این خط رفت‌وآمد می‌نمایند .

کاغذ روزنامه نیز در بیافرا کمیاب است . مطالب‌بسیاری از روزنامه‌ها روی کاغذهائی که دانش‌آموزان مدارس از آنها استفاده میکنندباماشین تحریر نوشته میشود .

اما ظاهرا وضع پایتخت عادی است . صدها هزارنفر بالباس‌های پاره یا لخت‌وعور در اردوگاههای پناهندگان‌در انتظار دریافت کمك ازخارج بوضع فوق‌العاده رقت‌باری زندگی میکنند . کودکان در آتش تب میسوزندمادران نوزادان بیمار و گرسنه‌خود را بسینه‌های‌استخوانی‌خویش میفشارند .

● کاهش تلفات

«هرمان» رئیس هلندی‌شورای جهانی کلیساها میگوید : «عجالتا شماره تلفات از گرسنگی نسبت به چند ماه قبل کاهش یافته استواگر پل هوائی مرتبا بکار خود ادامه دهد میتوانیم تاانداز‌ه‌ای کمبود «پروتئین» اهالی را جبران کنیم.»

شهر «اوموآهیا» مانند دهکده‌های بیافرا و اردوگاه های پناهندگان مستقیماًمورد بمباران های هوائی قرار می‌گیرد .

وسایلی که در بمباران «بیافرا» مورد استفاده واقع میشود با وسائلی که در ویتنام برای این منظور بکار برده میشود قابل مقایسه نیست ولی بمباران «بیافرا» از طرف هواپیماهای نیجریه بمراتب از آنچه که من در ویتنام شمالی شاهد آن بودم وحشتناك‌ترو رقت‌آورتراست.

بیافرائیها نه آتشبار ضد هوائی دراختیار دارند و نه موشك «سام» . آنها فقط با مسلسل‌هائی که در اطراف فرودگاه و ساختمانهای‌دیگر کار گذاشته‌اند به جنك هواپیماها میروند . از آن گذشته بیافرائیها نه‌پناهگاه زیرزمینی در اختیاردارندونه سنگرهائی که بتوانند خود را از باران بمب‌های‌جنگنده های نیجریه نجات دهند .

بیافرائیها میگویند :

«سنگر برای ما بمثابه قبر است و بارانهای سیل‌آسا اجازه حفر سنگر و پناهگاه زیرزمینی نمیدهد . »

گذشته از این بیافرائیها حتی در جبهه نیز فاقد بیل و کلنك هستند ولی اگر بارانهای سیل‌آسا مانع نمی شد بهرترتیب سنگری برای خود ایجاد میکردند .

معذلك مهارت و نبوغ بیافرائیها آنها را بصورت ویت‌نامی‌های افریقا درآورده است . آنها بادست خودمین و نارنجك میسازند . ولی‌در برابر هواپیما کاری‌ازدستشان ساخته نیست .

امروز که روز شنبه است هواپیماهای «میك» بسوی جنوب در پروازند . دسته‌ای از آنها حومه شهر و بازار پایتخت را به‌مسلسل می‌بندند مابرای دیدن زخمی‌ها به بیمارستان شهر که هنوزهم بیمارستان «کوئین الیزابت» نامیده میشود میرویم .

نخستین دسته مجروحین به بیمارستان میرسند آنها از اسیران نیجریه‌ای هستندکه هواپیماهای « میك » اردوگاهشان را به مسلسل بسته‌اند .

زخمی‌ها را از کامیون پیاده میکنند از شکم ، ران‌وشانه های آنها گلوله‌های مسلسل را بیرون میکشند . پس از آن مجروحین غیرنظامی را وادار میکنند اکثریت این عده رازنان ، کودکان و پیرمردان تشکیل میدهند .در این هنگام دومین دسته هواپیماهای «میك» ناگهان برفراز شهر به‌پرواز درمی‌آیند .

جنك کودکان شاداب‌رابدین صورت درآورده‌است .

نیمکت بجای برانکارد

دراین هنگام زخمی‌های بیافرائی و نیجریه‌ای ازروی نیمکت‌ها که‌بجای «برانکارد» مورد استفاده قرار میگیرند بزمین میافتند و درجستجوی پناهگاهی که وجود خارجی ندارد خودرا روی زمین ، می‌کشانند . تنها پزشك بیمارستان که یك‌نفرایرلندی است و پرستاران بیافرائی و اروپائی بدون توجه به هواپیماها سرگرم کارهستند آنها زخمی‌ها را پانسمان میکنند و به‌آنها خون‌تزریق مینمایند . یك هواپیمای‌میك در ارتفاع کم‌پرواز میکندو گلوله‌های مسلسل آن در سیصدمتری بیمارستان‌منفجر میشود .

در کنار من یك‌نیجریه‌ای که گوشش کنده شده واز ناحیه شکم بشدت زخمی گردیده است بوضع‌فجیعی جان میدهد.کودك خردسالی در حالیکه فریاد میزندباهای مادرش را محکم درمیان بازوان خود گرفته است .

من هرگز در مدت توقف خود در هانوی و «تان‌هوا»با چنین منظره غم‌انگیزی‌روبرو نشده بودم . در جریان این بمباران رویهم ۲۹نفرکشته و ۱۸۹ نفر زخمی گردیده بودند .

ارتش «بیافرا» از مردان جنگی تشکیل میشود ولی آنها فاقد اسلحه و مهمات هستند . هرسرباز بیافرائی وقتی که پست خود راعوض میکند اسلحه و پانزده‌فشنك خودرا به‌نفری که جای اورا می‌گیرد تحویل میدهد در حالیکه نیجریه‌ای‌ها باخمپاره اندازهای ۶۰تا۱۲۰ میلیمتری مجهز هستند .

در چنین شرایطی است که‌بیافرائیها به‌جنك ادامه میدهند در شعارهائی که‌بزبان انگلیسی روی دیوارهای‌شهر الصاق گردیده این کلمات بچشم میخورد :

«حاکمیت ما قابل معامله نیست ما هرگز به استعمار انگلیس و نیجریه تن در- نخواهیم داد.»

تفسیر سیاسی

اسرائیل وسیاست انتقام بزرگ

حوادث روز های اخیر تمام تلاش های صلح را درخاور- میانه بخطر انداخته و بنظر میرسد که تمامی بنای‌صلح دراین منطقه پر آشوب در حال فرو ریختن است .چریك های عرب با شدت بیشتر به مواضع اسرائیل حمله‌می برند بطوری که گاه اسرائیل احساس میکند بکلی‌مستاصل شده است و از آن طرف مقامات نظامی اسرائیلی حملات چریکها را با ضربه های بسیار بزرگتر به کشور های عربی پاسخ میدهند.

ماموریت یارینك شکست خورده و طرح صلح‌شوروی‌را دولت اسرائیل و دولت های عربی رد کرده‌اند . وخامت اوضاع هر روز بیشترمیشود و یك انفجار بزرك قریب - الوقوع بنظر میرسد . این حالت نزدیکی خطر را نه‌تنها از گفته ها و نگرانی های رهبران عرب و اسرائیل می توان استنباط کرد بلکه‌این حقیقت که کشور های بزرك شرق و غرب برای اولین بار بعد از جنك ژوئن ۱۹۶۷ در صدد همکاری برای یافتن یك راه حل قابل قبول در این منطقه برآمده‌اند نشان میدهد که دولتهای بزرك نیز از عواقب حوادثی که در این منطقه روی میدهد سخت «دلواپس » هستند .

در سازمان ملل بسیاری‌از عناصر موثر و دیپلماتهاعلنا اظهار میکنند که دیگر هیچ امیدی به تلاش های احتمالی «یارینك » در آینده ندارندو تنها یك راه باقیمانده‌وآنهم تلاش هماهنك ٤ کشوربزرك امریکا ، شوروی ، انگلیس و فرانسه برای جلوگیری‌از وقوع انفجار تازه است .

کشور های عربی ظاهرا با اقدام مشترك بزرك موافقند. اما اسرائیل سخت ایستادگی میکند و معتقد است که‌هر گونه راه حلی باید توسط خود کشور های این منطقه پیدا شود و نقش کشور های بزرك تنها به ضمانت اجرای قراردادی که بین اعراب و اسرائیل امضاء میشودمحدود گردد . با اینحال باید توجه داشت که علیرغم نفوذعظیم محافل یهودی در سیاست امریکا هر گاه این دولت‌در مورد یك طرح صلح برای خاور میانه باشوروی وانگلیس و فرانسه بتوافق برسد اسرائیل بسختی میتواند در برابر اراده آن مقاومت‌ورزد.

دراینجا این امر را باید در نظر داشت که اسرائیل بخصوص بعد ازحمله‌اخیرش به فرودگاه بیروت نفوذ‌ایام جنك ژوئن و روز های بعداز آن را در اروپا و امریکا از دست داده است . حمله به فرودگاه بیروت بخصوص ضربه بزرگی بود به موقعیت اسرائیل . زیرا لبنان در جریان جنك ژوئن و بعد از آن همواره از شیوه های معتدل و میانه روی پیروی کرده و بسبب اهمیت فوق - العاده صلح و آرامش در اقتصاد این کشور ،درصورتی که واقعه فرودگاه بیروت روی نمیداد ، در آینده نیز همواره نقش تعدیل کننده خود را ایفا میکرد . با آن که لبنان اکنون میرود تادر صف اول مبارزه‌ضداسرائیلی قرار گیرد و باین وسیله حلقه محاصره رابدوراسرائیل تنگتر سازد هنوز هم‌فرصت برای جلوگیری از انفجار بزرك تماما از دست نرفته است . اسرائیل میتواند در سیاست خود که بموجب آن بخود حق میدهد در مقابل اقدامات چریکها بهر نقطه‌از هر کشور عربی حمله کند و هر ضربه چریکها را با چندین ضربه به ملل عربی پاسخ دهد تجدید نظر کند.

اسرائیل و بخصوص عناصر افراطی آن باید باین نکته توجه کنند مادامی که قسمت عظیمی از خاك اعراب در تصرف ارتش آنست هیچ رهبر و دولت عربی جرات‌نمی کند عملیات چریکها را محکوم نماید

جعفر مدنی

امروز جراید جهان نوشتند :

مطبوعات جهان‌بتفصیل در باره بحران خاورمیانه عربی بحث میکنند :

*** صلح امکان پذیرنیست**

«اومانیته» ارگان حزب کمونیست فرانسه مینویسد :

«تازمانیکه‌اسرائیل از سیاست‌توسعه طلبی دست برندارد و قطعنامه‌شورای امنیت را نپذیرد امکان صلح برای این کشور و همسایگان عریش وجود ندارد . یکنندگی و خشونت اسرائیل چنان موجی از تنفر برانگیخته که واشنگتن‌را نیزواداد بمخالفت باتل‌آویوگردانده‌است. اینك‌بامنزوی کردن اسرائیل‌این‌امکان وجود دارد که چهار عضو دائمی شورای امنیت‌بتوانندراه حلی برای این بحران پیدا کنند.»

«فیگارو» چاپ پاریس مینویسد :

«تلاش‌اسرائیل برای اینکه با اعراب وارد مذاکره مستقیم شود بنظر دولت فرانسه بیحاصل است و اقدام دسته- جمعی چهار دولت بزرك عضو شورای امنیت میتواند خیلی موثر تر واقع‌شود. ازطرفی‌این پیشنهاد مورد موافقت‌مسکو نیز قرار گرفته و دولت شوروی ضمن تذکاریه‌ای که در یك زمان برای‌پاریس، واشنگتن و لندن ارسال داشته‌موافقت خود را با تشکیل کنفرانس‌چهارجانبه اعلام کرده است .»

بعقیده فیگارو اگر این کنفرانس‌در چهار چوب سازمان ملل متحد تشکیل شود میتواند اسرائیل را بقبول قطعنامه ۲۲ نوامبر ۶۷ شورای امنیت وادار نماید .

*** عدم تمایل**

«اورور»مینویسد : «همه‌ماجراهانشان میدهد که دوگل نمیخواهد و مایل‌نیست که در راه آشتی با آمریکا خیلی جلو برود .

چه بنظر او متحدین اصلی فرانسه در شرق قرار گرفته‌اند . دوگل از یك سو تمایل خود را بهمکاری با واشنگتن برای‌حل‌مسائل بین‌المللی اعلام میدارد و از سوی دیگر همبستگی سیاسی خود را با مسکو تحکیم میبخشد .

همه این مسائل نشانیست از اینکه دوگل‌نمیخواهدخاطره حمله‌به‌چکسلواکی در روابط شوروی و فرانسه زیاد ازحد موثر واقع شود .»

از: «جهانگیر افخمی» نماینده مخصوص روزنامه اطلاعات درآمریکا

ماه بر انسان حکومت میکند!

بیماریها ووضع روحی انسان بستگی بموقعیت ماه دارد

بشر درگذشته باتمام ترقیات و پیشرفت هائی که‌داشت به کره‌زمین وابسته بود . بتدریج براقیانوسها مسلط شد و سپس آسمانها را در اختیار گرفت و توانست در اتمسفر زمین بگردش درآید . و حالا برای اولین بار از محیط کره زمین خارج گردید وبکره ماه نزدیك‌شدو توانست این کره مرموز راکه قرنهاست‌مورد توجه بشرست ودر زندگی روزمره‌اش تاثیر فراوان دارد از نزدیك بازدید کند و بادرهم‌شکستن قوه جاذبه‌کره ماه دوباره بکره زمین باز گردد.

اگرچه این موفقیت برای اولین‌بار نصیب امریکا شده است ولی تمام جهانیان در بدست آوردن آن شریك میباشندودانشمندانی‌از قبیل‌ارشمیدس، کپرنیك وگالیله ونیوتن و صدها دانشمند دیگر که‌در قرون متمادی‌در پیشرفت عالم بشریت کوشیده‌اند هرکدام سهمی دراین پیروزی دارند.

● ۳۱۵ میلیون دلار

برای این مسافرت بی‌سابقه بماه، دولت امریکا بیش از ۳۱۵ میلیون دلار خرج کرده است . راکتی که فضانوردان‌راروانه آسمان کرد معادل یك‌میلیون ونیم پوند دینامیت قدرت پرتاب کننده‌داشت واگرسوختی‌را که برای اینکار مصرف شده دراتومبیل شماکه با هرگالن بنزین ۱۵ میل راه می‌پیماید میریختند میتوانستید ۱۸ میلیون‌میل و یا ۴۰۰ مرتبه بدور کره‌زمین گردش کنید .

● خوشحال یا غمگین

حالا که مسافرت‌بکره ماه بمرحله عمل نزدیك شده است ، عده‌ای از خود سئوال میکنند که آیا دسترسی بشر باین کره مرموز که درزندگی روزمره تمام موجودات کره زمین اثر انکار ناپذیر دارد بنفع بشریت است یا خیر ؟ و آیا در اثرات ماه‌درکره زمین تغییری خواهد داد ؟

بشر از سالیان دراز به تاثیر قوه جاذبه ماه بر آب دریاها واقف بود. یونانیان قدیم معتقد بودند که‌گردش ماه در صحت‌مزاج و روحیه افرادبشر تاثیر فراوان دارد .

امروز دانشمندان ازطریق علمی ثابت کرده‌اند که ماه‌رل مهمی درزندگی من‌وشما بازی میکند و دکتر«لئونارد راویتز» که سالهاست در مرکز تحقیقات‌دانشگاه«یورك» مشغول‌مطالعه میباشد معتقد است که اگر در حال حاضر شما خوشحال و یا غمگین هستید زیر سر قوه جاذبه ماه است.

این دانشمند در مرکز تحقیقات روی حیوانات و گیاهان تحقیقات فراوان کرده است. موش و خرچنك و گیاهان مختلف را در محفظه های مخصوصی قرار داده است که از اثر هوای خارج ،رطوبت و فشار هوامحفوظ باشد . مدتها آنها را تحت مطالعه قرار داده و باین نتیجه رسیده است که همه آنها یك دوره ۲۸ روزه را طی میکنند . در ابتدای ماه تحولات و تغییرات آنها کند میباشد و از پانزدهم تابیست‌ویکم ماه این‌تغییرات کاملا محسوس است .

* خون‌ریزی

دکتر «اندریوز» که از جراحان معروف امریکا میباشد و در فلوریدا طبابت میکند ، از مطالعه گزارش پرستار مخصوص اطاق جراحی که نشان میداد در نیمه سوم‌هر ماه مریض های بیشتری دچار خون‌ریزی میشوند و دوباره باطاق عمل بر میگردند دچار تعجب میشود . دکترابتدا نمیخواست اهمیتی باین گزارش بدهد ولی‌اصرار پرستار اطاق عمل او را وادار کرد که از بیمارستان های دیگر نظیر این آمار را بدست‌آورد .

آمارهائی که در شهر های‌مختلف تهیه شده بودنشان داد که دریکهزار عمل جراحی ۸۲در صد از خون‌ریزی های بعد از عمل جراحی در نیمه دوم ماه اتفاق‌افتاده است و همینطورخون ریزی های زخم معده در این مدت افزایش یافته است .

دکتر«ویلیام‌پیترسن» که‌ازاستادان بنام‌دانشکده‌پزشکی «ایلینوی» بشمار میرفت و سالها روی اثر نور ماه در تعیین جنسیت نوزاد مطالعه داشت معتقد بود که اگر جنین در هفته دوم و یاسوم که ماه قرص کامل است بسته شودشانس پسر بودن‌نوزادزیادتر از موقعی است که ماه در هلال است.

* ذرات الکتریکی

دانشمندان ثابت کرده‌اندکه انوار خورشید پس از رسیدن بکره ماه منعکس شده بطرف زمین برمیگردند و در ماهیت الکتریکی اتمسفر زمین تغییراتی میدهند . موقعیکه ماه قرص کامل است ذرات الکتریکی بیشتری از آن بطرف زمین منعکس میشود.

دسته‌ای از دانشمندان معتقدند که کره زمین در گذشته از آب پوشیده بود و گیاهان و موجوداتی که امروز روی زمین زندگی میکنند هنوز به پیروی از اجدادشان که‌میلیونها سال قبل در دریا زندگی میکردند و تحت اثرقوه جاذبه ماه و جذرومددریا بودند ، امروز هم که درخشکی‌زندگی میکنند همان اثرات را بارث‌برده‌اند.

* جنایت

گزارش شهربانی های مختلف امریکا و کشورهای اروپا نشان‌میدهد که موقعیکه قرص ماه رویت میشود، جنایت های ناشی از خشم وشهوت ۵۰در صد افزایش می‌یابد و غالبا جنایتکاران ادعا میکنند که نمیدانند چرا دست باینکار زده‌اند .

اداره آتش نشانی شهر نیویورك هم ادعا میکند که درزمان قرص‌کامل ماه تعداد آتش سوزی های عمدی دو برابر مواقعی است که ماه درهلال است .

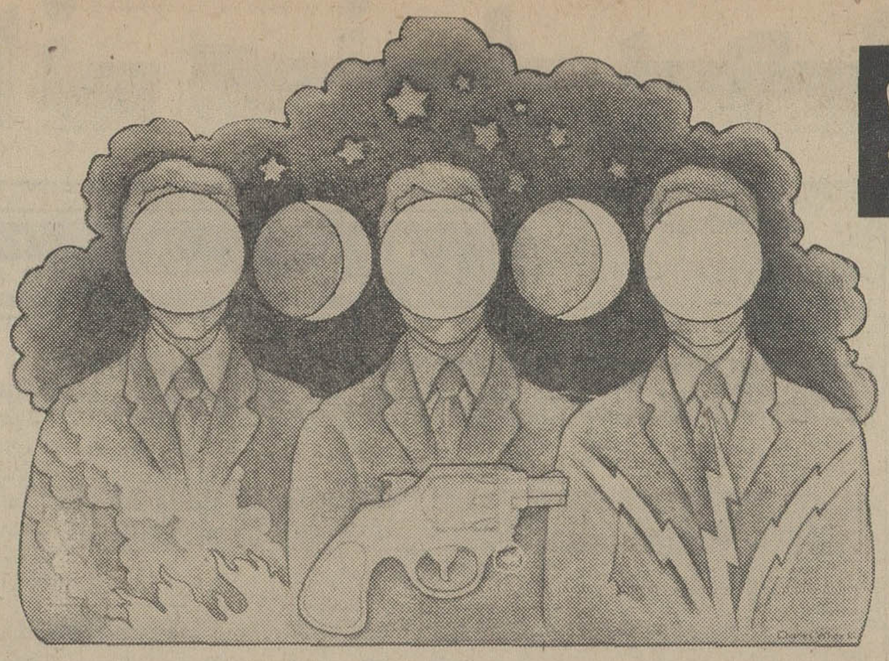

جنایت ، آتش سوزی و بیماری‌همه زیر سرماه است ؟

عبور از پنج قاره

چاقی : نشانه سلامت جسم و روح!

اخیرا بین عده‌ای از پزشکان نظریه جدیدی پیدا شده مبنی براینکه چاقی‌یکی‌ازعلائم سلامت جسم و راحتی روح است .

یکی از پزشکان آمریکائی که خود نزدیك به صد کیلو وزن دارد اظهار میدارد که بهیچوجه در صدد آن نیست که با بکار بردن رژیم های غذائی از وزن خود بکاهد .

او میگوید که این کار یك عمل احمقانه‌ای است‌ونبایستی تصور نمود که لاغری ایجاد زیبائی میکند و یا بوسیله «رژیم لاغری» سلامت بدن‌تامین میگردد ، در صورتیکه اگر ما بخواهیم به چاقی ایراد بگیریم و آنرا از سلامت دور بدانیم درواقع به غذای خوب و زندگی راحت ایراد گرفته‌ایم .

معمولا مادران اگر اطفالشان چاق شوند ناراحت میگردند و دختران معتقدند که اگر لاغر باشند میتوانند همسر موردنظر خود را زودتر پیداکنند وبیشتر مورد پسند خواهند بود .

ولی واقعیت آن است که موسسات بیمه‌و پزشکان همیشه از بیماری کسانیکه برای لاغر کردن خود رژیم گرفته‌اند ودر نتیجه بیمار شده‌اند دچار درد سرزیادی‌گردیده‌انددر صورتیکه اشخاص چاق (در حد معمول) بیشتر بشاش هستند و کمتر احتیاج به پزشك ودرمان داشته‌اند . گروهی از پزشکان معتقدند که غذای خوب وکافی ایجاد راحتی و بشاشت برای روح و جسم میکند .

«مطبوعات جهان»

تازه‌های پزشکی

* قرص تقویت ماهیچه‌ها

ماهیچه های انسان دراثر ورزش قوی میشود و نیروی بدنی را افزایش میدهد . اخیرا قرص‌هائی تهیه شده که باعث بزرك شدن ماهیچه‌ها وافزایش غیرعادی قدرت آنها میگردد.

ولی متخصصین پزشکی‌سازمان بهداشت عمومی انگلستان اعلام داشتند که قرص‌های مزبور برای بدن خطرناك میباشدو جوانان را از مصرف آنها برحذر داشتند .

دکتر «مك‌کوئین» متخصص هورمونها اظهارداشت :«برای قرصهای مزبور که ترکیب هورمونهای مختلف میباشد بازار سیاه بوجود آمده استولی تاثیر هورمونهای مزبور بروی بدن خطرناك میباشد .»

امریکائیها با کارت «اهداء عضو» مجهز میشوند

بزودی اتباع‌آمریکا ،علاوه بر کارت رانندگی ، شناسنامه یا دسته چك، بهرکجا که بروند با خود کارتی همراه خواهند داشت . این کارت جدید «کارت‌اهداء عضو» نامگذاری شده است .

افراد بروی این‌کارت نام اعضائی از بدن خود را که مایلند پس از مرك اهداء کنند مینویسند .چهار دانشکده پزشکی «ماساچوست» برای این کار از داوطلبین دعوت کرده‌اند .

بااین عمل ، این‌دانشکده ها ذخیره کافی از اعضاء مختلف برای خودتهیه خواهند کرد . از اعضاء اعطائی در عملیات جراحی ونیز مطالعات پزشکی استفاده خواهد شد . برای اجرای این‌برنامه قانونی نیز از مجلس‌گذشته است .

از این ببعد هر فرد عاقل وبالغ میتواند هر عضوی از بدن خود را که مایل‌است اهداء کند . فرد دهنده مجاز است تعیین کند که عضو ویا اعضاء اهدائی را باید به بیمارستان داد یابه دانشکده و یا بانك اعضاء

مطبوعات جهان

سرمارا با پالتوهای گرم
فروشگاه بزرگ ایران
فراموش کنید

پالتو زنانه از پارچه پشمی ۲۱۹۰ ریال
پالتو دخترانه از پارچه پشمی از ۱۰۹۵ الی ۲۰۴۵ ریال
پالتو مردانه از پارچه پشمی خارجی ۲۳۸۵ ریال
پالتو پسرانه از پارچه خارجی از ۱۲۵۰ الی ۱۸۵۰ ریال

FOROUSHGAHE BOZORGE IRAN
IRAN DEPARTMENT STORE

ساعات کار : ۹ صبح تا ۱ بعدازظهر - ۳ تا ۸½ شب - جمعه ها ۹ صبح تا ۱ بعدازظهر

۳ روز دیگر فرصت کوتاهی است

فقط تا بیستم دیماه فرصت دارید تا با افتتاح حساب پس انداز در
بانك اعتبارات تعاونی توزیع
از ۱۵۰۰ سکهٔ پهلوی طلا
استفاده فرمائید
حداقل موجودی یکهزار ریال

نیازمندیهای اطلاعات

تلفن ۳۱۱۲۲۰ - ۳۱۱۲۲۴

استخدام

دوشیزه یابانوئیکه به حسابداری و بایگانی

آشنائی داشته باشدبرای تمام‌روز باحقوق مکفی استخدام میشودبکسانی که ماشین نویسی یازبان انگلیسی بدانند حق‌تقدم داده میشود لطفا مشخصات کامل خورابانضمام یك‌قطعه عکس بصندوق پستی ۱۳۸۵ر۱۱تهران ارسال فرمائید

آ_۲۶۹۳ ۱_۷

استخدام نگهبان

گروه صنعتی بهشهر بچند نفر نگهبان برای‌تمام‌وقت استخدام مینماید .

شرایط استخدام

۱ـحداقل تحصیلات ششم ابتدائی

۲ـدارابودن برك معافی ویا پایان خدمت‌وظیفه عمومی

۳ـحداکثر سن ۳۵سال و حداقل بیست‌سال

۴ـصحت‌مزاج وقدمتناسب

۵ـتضمین ملکی بمیزان بیست‌هزار‌تومان

داوطلبان میتوانند همه‌روزه تاتاریخ ۲۰ر۱۰ر۴۷ بادردست داشتن یك قطعه عکس ۴×۶ بقسمت امور کارمندان خیابان بوذرجمهری سرای‌حافظ‌مراجعه نمایند

آ_۶۳۳۳۲ ۱_۳

استخدام منشی

گروه صنعتی بهشهر یك‌نفر منشی برای تمام‌وقت استخدام می‌نماید

شرایط استخدام

۱ـتسلط بزبان انگلیسی

۲ـحداکثر سن ۳۰سال

۳ـدانستن ماشین نویسی انگلیسی

داوطلبان به‌قسمت‌امور کارمندان گروه صنعتی بهشهر خیابان بوذرجمهری -سرای‌حافظ‌مراجعه نمایند .

آ_۶۳۶۱۸ ۱_۳

انجمن ملی حمایت‌کودکان

چند نفرروانشناس کلنیکی که دارای شرائط لازم باشند استخدام‌مینماید . خواستاران میتوانند همه روزه از ساعت ۸ صبح الی یك بعدازظهر به کارگزینی انجمن واقع‌درخیابان‌پهلوی جنب کوچه نکوئی شماره ۲۸ مراجعه نمایند .

آ_۶۳۳۵۲ ۱_۳

شرکت خارجی ۲ نفر

، خانم حسابدار مسلط بدفترداری دوبل برای تمام روز استخدام مینماید تلفن ۷۱۵۴۹ و ۷۱۵۴۵

آ_۲۷۱۳ ۱_ ۳

«یکنفر مهندس‌راه وساختمان

برای خارج از تهران احتیاج است . خیابان کاخ شمالی - بالای بولوار شماره ۱۲۲- دفترفنی‌ایران-مهندسین مشاور

آ_۳۱۹۸۷ ۱_ ۳

راننده پایه دو همگانی

یك موسسه بزرك تولیدی بچندنفر راننده باسواد و متاهل که‌دارای‌ده‌سال سابقه رانندگی و گواهی‌نامه پایه ۲ همگانی باشند احتیاج‌دارد

داوطلبان بتلفن ۴۷۰۵۸ مراجعه نمایند

آ_۳۲۰۸۷ ۱_۳

بانو سکرتر باتجربه

که بزبان انگلیسی و شورت‌هند وماشین‌نویسی فارسی و لاتین آشنائی کامل داشته باشد باشرایط بسیار خوب دریك کمپانی بزرك‌بین‌المللی استخدام‌میگردد . از متقاضیان حائز شرایط خواهشمند است تقاضاهای‌خود را بزبان انگلیسی وفارسی بضمیمه یك قطعه عکس ومدارك مربوطه‌هرچه زودتربه‌آدرس : تهران - صندوق پستی ۷۰۹ رئیس کارگزینی ارسال دارند .

آ_۳۲۰۴۹ ۱_۲

مدیر داخلی

فروشگاه ریتس یکنفر که‌بتواند فروش واداره امور داخلی فروشگاه را اداره نماید باحقوق مکفی‌استخدام مینماید ،اشخاصیکه‌مکالمه‌انگلیسی میدانند مقدم خواهند بود لطفا به فروشگاه ریتس - میدان فردوسی مراجعه نمایند

آ_۶۳۷۲۸ ۱_۲

استخدام ویزیتور

یکنفر مرد ویکنفر زن جهت‌فروش لوازم دکوراسیون استخدام میشوند خواهشمند است به‌فروشگاه شماره۱ ریتس خیابان کاخ شمالی بالاتر از بلوار شماره ۷۶هرروز از ساعت۴الی ۷بعدازظهر مراجعه نمایند

آ_۶۳۷۲۸ ۱_ ۲

۱۵ نفر خانم‌وآقای دیپلمه

پس از یکماه کارآموزی‌حسابداری مشغول بکارخواهند شدتلفن۳۳۵۰۴۰

آ_۳۱۷۸۱ ۱_۵

استخدام ویزیتور آرایشی

یك شرکت تولیدی بمنظور فروش فرآورده‌های آرایشی و بهداشتی‌برای تهران و کرمانشاه احتیاج به‌دونفر ویزیتور آرایشی که سابقه کار داشته باشند باشرایط‌زیردارد:

۱ـدارابودن دیپلم‌متوسطه یادرحدود آن

۲ـسپردن تضمین کافی‌بمقداری‌که شرکت تعیین نماید

۳ـدارابودن برك خاتمه خدمت سربازی یامعافیت دائم از آن

۴ـاشخاص محلی حق تقدم‌خواهند داشت

واجدین شرایط میتوانند همه‌روزه از ساعت ۳۰ر۸الی ۳۰ر۱۰ صبح به کارگزینی شرکت واقع درخیابان‌تخت جمشید غربی چهارراه سهیل کاشی شماره۱۲۶ و۱۲۸ مراجعه‌نمایند .

آ_۶۳۲۰۸ ۱_۲

هنرپیشه خانم وآقا

کانون هنری پاترا عده‌ای خانم و آقا جهت هنرپیشگی برای بازی در فیلم و تاتر می‌پذیرد احمد کاشانی کارگردان تاتر . دروزاه‌دولت روبروی پمپ بنزین کوچه حمیدالدوله

آ_۳۱۸۷۵ ۱_ ۲

سکرتر

یکنفر خانم که زبان آلمانی وماشین‌نویسی لاتین را بخوبی بداند دریك شرکت بزرك تولیدی باحقوق مکفی استخدام میشود . افرادیکه بزبان انگلیسی آشنائی داشته باشند مقدم محسوب میشوند خواهش میکنیم‌برك تقاضا و رونوشت شناسنامه و عکس خودرابه‌شماره روزنامه ۳۴۶ ارسال دارید

آ_۳۱۸۴۱ ۱_ ۳

حسابدار باسابقه

یك نفر حسابدار باسابقه حداقل دارای سه‌سال سابقه کار بادانستن زبان انگلیسی جهت یك شرکت‌بزرك داروئی استخدام می‌شود .

خواهشمند است برك تقاضا باریز مشخصات سابقه : رونوشت‌شناسنامه و عکس‌خودرا باآدرس کامل به‌شماره ۳۵۱ روزنامه اطلاعات ارسال دارید.

آ_۳۲۲۰۹ ۱_۲

استخدام میشوند

۱ـجوشکار برق و کاربیت درجه۱ چندنفر

۲ـبرق کار درجه ۱ فشار ضعیف باتجربه کار روی‌ماشین‌های اتوماتیك برقی چندنفر

۳ـمکانیك درجه ۱ باتجربه کار در کارخانجات روی‌ماشین‌های‌مختلف چندنفر .

۴ـقالب‌ساز چندنفر

لطفا حائزین شرایط شغلهای بالا باذکر سوابق کار تقاضای خودرا پیوست یك قطعه عکس بصندوق‌پستی ۳۱۵۸ تهران بفرستند

درصورت‌حائز شرایط بودن برای مصاحبه دعوت خواهند شد .

آ_۳۲۱۹۹ ۱_۲

بیکنفر بانو یا دوشیزه

برش کار و چندنفر خیاط احتیاج داریم بتلفن ۵۸۴۶۴ مراجعه فرمائید

آ_۳۲۱۹۱ ۱_۳

فروشنده باسابقه

سه‌نفر باتضمین‌معتبر و حقوق‌خوب نیازمندیم کسانیکه وسیله‌پخش‌دارند مقدم هستند همه روزه‌از ۸الی ۱۱ صبح مراجعه نمائید اول‌آهنگرهابازار صفا شماره ۲۴

آ_۳۲۱۵۱ ۱_۲

مهندس ساختمان

بچندنفر مهندس ساختمان باسابقه ۵سال کار و آشنائی کامل‌بزبان انگلیسی جهت تهران یاشهرستان‌ها نیازمندیم .به‌آدرس تخت جمشید ، میدان کاخ ، خیابان کیوان شماره ۲۴ ساختمان اخگر ، شرکت اخگر یاتلفن ۴۱۴۲۹ مراجعه نمائید .

آ_۲۷۲۸ ۱_۳

برای نگهداری کودك

و انجام امور منزل بیك پرستارنیازمند است تلفن ۴۳۲۳۹

آ_۳۲۰۵۵ ۱_۲

به خانمی باسواد ووارد

باامورخانه‌داری احتیاج فوری است حقوق مکفی پرداخت میشودتلفن - ۸۵۱۷۱۹

آ_۳۲۰۹۷ ۱_ ۲

یکنفر دیپلمه مرد

کاملا وارد بماشین نویسی فارسی استخدام میشود تلفن ۹۵۰۰۵۵

آ_۲۷۲۵ ۱_ ۳

مهندسین مشاور مدام

نیاز به استخدام‌چندآرشیتکت دیپلمه باسابقه و فعال برای تمام روز دارد، طالبین میتوانند مشخصات کامل‌خود را به‌آدرس :

شماره ۶۱ خیابان دی خیابان‌سهیل ارسال فرمایند

آ_۳۲۲۹۹ ۱_۳

به یکنفر شریك مرد یازن

جهت‌سالن آرایش نیازمندیم ، خیابان شاهرضا نرسیده به‌میدان فردوسی خیابان پارس شماره۱۱سالن آرایش و زیبائی پرنسس .

آ_۲۱۷۳ ۱_۲

یکنفر استادکار

و یك نفرافزارمند جهت سرویس و نگهداری دستگاههای - تهویه‌مطبوع وحرارت مرکزی مورداحتیاج‌میباشد. داوطلبان بعدازظهرها بغیر ازپنجشنبه ها و روزهای تعطیل بین ساعات۴تا۶ شخصا مراجعه نمایند .

شرکت سهامی رادکو - جاده‌قدیم شمیران شماره ۵۹۳

آ_۳۲۲۵۹

چندنفر کارگر ساده باشخصات زیر استخدام میشوند

۱ـحداقل تحصیلات ششم ابتدائی

۲ـحداکثر سن ۲۶سال

۳ـدارای تناسب‌اندام

۴ـدارای برك خاتمه خدمت‌نظام‌وظیفه متقاضیان روزهای چهارشنبه ۱۸ دیماه بشرکت سهامی کارتن ایران واقع در کیلومتر ۹جاده قدیم کرج مراجعه نمایند .

آ_۲۷۴۲ ۱_ ۲

بانو یا دوشیزه آشنا

بکارهای دفتری که تسلط کامل به ماشین‌نویسی فارسی و لاتین داشته باشدجهت کار دریك شرکت خارجی برای تمام‌وقت یاغیر تمام‌وقت مورد نیاز است داوطلبان مشخصات خویش را بصندوق پستی شماره ۱۶۴۶ـ۱۱ تهران ارسال دارند

آ_۶۳۷۸۶

یك بانو یادوشیزه باسواد

برای انجام امور اداری که ماشین نویسی فارسی هم‌بداندا‌ستخدام‌میشود بین ساعات ۵تا۶ بعدازظهر به‌چهارراه شاه - ساختمان آزاد طبقه‌سوم‌شماره ۷۵مراجعه کنند .

آ_۳۲۱۸۹

به راننده پایه دو شخصی

باضامن معتبر برای تمام وقت احتیاج است متقاضیان به‌ساختمان پلاسکو طبقه چهارم شرکت رکورد مراجعه نمایند

آ_۳۲۲۲۹

آگهی استخدام

تعدادی کارگرزن و مردباتحصیلاتی معادل گواهی‌نامه‌شش‌ساله‌ابتدائی‌مورد نیاز یکی از موسسات‌تولیدی‌میباشد. داوطلبان میتوانند همه روزه بین‌ساعت ۹ تا۱۲ صبح به‌خیابان آیزنهاور - چهارراه خوش - کوچه برق شهاب شماره ۱ مراجعه فرمایند.

آ_۶۳۱۳۶ ۱_۲

شرکت زهره آفاق

احتیاج به‌یکنفر دوشیزه یابانوی تلفنچی دارد کسانیکه درامور ماشین نویسی وارد باشند ارجحیت‌دارند .

برای کسب اطلاع به‌تلفن های ۶۱۱۴۰۵و ۴۰۴۷۵ مراجعه‌نمائید

آ_۳۱۱۷۷ ۱_۳

جویای کار

مهندس راه و ساختمان

جویای کار بعد از ظهرهاست تلفن ۶۱۲۵۳۱

آ_۳۲۱۳۹ ۱_۲

حسابدار صنعتی وتجارتی

متخصص تمام وقت تهران وشهرستان هاآماده کار است براهنمای شماره ۳۴۹ روزنامه اطلاعات مراجعه‌فرمائید

آ_۳۲۰۶۹ ۱_۲

گمشده

یکعدد کیف مشکی

بامقداری پول‌ومدارك‌درخیابان گلستان خیابان کرمان دریك اتومبیل‌مفقود گردیده یابنده بنشانی تهران خیابان ری‌دوراه مهندس پلاك ۸ مراجعه و مژدگانی دریافت دارد

آ_۳۲۲۷۷

قابل توجه بانکها وبازرگانان

بدین‌وسیله باطلاع کلیه بانکهاو بازرگانان و اشخاصی که بااینجانب معاملاتی دارند میرساند درتاریخ‌شب یکشنبه۱۵ر۱۰ر۴۷ازصندوق‌تجارتخانه اینجانب مبلغ ۳۸۵۰۰ ریال وجه‌نقد ومقداری سفته به‌سرقت‌رفته و اینك مشخصات سفته‌های مسروقه ذیلادرج و اعلام میدارد که سفته‌های مزبوراز درجه اعتبار ساقط استووجه‌آنهاقابل پرداخت نمی‌باشد و همچنین ده برك سفته دویست ریالی وچهاربرك‌یکصد ریالی سفید امضاء شده جزء اسناد مسروقه می‌باشد که آنها نیز اعتبار ندارند و چنانچه از طرف اشخاص ناشناس تکمیل و ارائه‌گردد وجه‌آن هاقابل پرداخت نیست :

یکبرك سفته بسررسید ۲۱ر۲ر۴۸ بمبلغ چهل‌هزار ریال متعهد سفته آقای حاجی‌زاده مقدم بحواله کرد اینجانب یکبرك سفته بسررسید ۳۰ر۱ر۴۸ بمبلغ ده‌هزار ریال متعهد سفته آقای ولی‌الله برقی بحواله‌کرد آقای سعید شیدائی و ظهرنویس بنام اینجانب .

شش برك سفته هریك‌بمبلغ یکصد هزارریال بسررسیدهای :۱۴و۱۷و۲۰و ۲۳و ۲۶و ۳۰ اردیبهشت ۴۸ متعهد شرکت تجارتی شهنام بحواله کرد اینجانب‌گورگین بادالیان .

چهاربرك سفته هریك‌بمبلغ یکصد هزار ریال بسررسید های ۴ و ۹و۱۲ و۱۷خردادماه ۴۸ متعهد سفته شرکت تجارتی شهنام بحواله کرد اینجانب گورگین بادالیان

هشت برك سفته هریك‌بمبلغ یکصد هزار ریال‌بسررسیدهای ۱۱ و۱۲ و۱۵ و ۱۶و۱۸و۲۱و۲۲و۲۵ اردیبهشت ۴۸ متعهد سفته آقای اصغر حدادزاده و بحواله کرد اینجانب‌گورگین‌بادالیان

گورگین بادالیان

آ_۳۲۲۴۱

اطلاعات ۱۳۰۴

صاحب امتیاز و مدیر مسئول
عباس مسعودی
خیابان خیام - ایران چاپ
تلفنخانه اطلاعات ۳۱۱۰۷۰تا ۳۱۱۰۸۴
شعبه‌آگهی‌ها ۳۱۱۲۱۳
نیازمندیها ۳۱۱۲۲۰

تعمیرات

تعمیرگاه تلویزیون الکترون تلفن ۷۶۳۶۸۲

آماده برای نصب کنورتور جهت فرستنده دولتی وآموزش و پرورش روی هرنوع تلویزیون و تعمیر تلویزیون آرسی‌آی - شاوب‌لورنس تلفنکن . سیبرا- فیلیپس و سایر مارکها سرویس مجهز وسیار درمنزل بویژه شمیرانات

آ_۲۷۲۱ ۱_۱۵

سرویس تلویزیون گارانتی

تعمیر تلویزیونهای سیبرا R.C.A اداجنرال الکتریك تلفونکن ونصب کنورتورر تمام نقاط تهران بویژه شمیرانات تلفن ۶۲۸۳۷۱

آ_۲۲۶۵ ۱_۲۶

شرکت سهامی رادیو تلویزیون ایران

جهت‌نصب کنورتوروتعمیر تلویزیون های R.T.I. R.C.A. که‌تحت نظر متخصصین کار ازموده‌انجام میگیرد به تعمیرگاه خودتان به شماره های ۹۰۳۱۹ و ۹۰۳۲۰ و ۹۰۳۲۱ مراجعه نمائید .

تعمیرگاه تلویزیون غرب

باسابقه ترین تعمیر گاه تهران تعمیر انواع تلویزیونهای اروپائی و آمریکائی‌باسرویس‌سیار تلفن ۷۵۴۵۰

آ_۲۶۴۳ ۱_۲۶

اهم الکترونیك سرویس

تعمیر تلویزیون‌های شاوب‌لورنس آر-تی - آی- فیلیپس - تلفنکن - گروندیك - نصب کنورتور ۶۲۴۸۱۷

آ_۲۷۳۱ ۱_۱۰

کارخانه رنك کاری ثابت

نسوز مخصوص بخاریها و کلیه اشیاء تهران پشت اداره دخانیات‌اول سالار پلاك ۵ تلفن ۹۵۲۷۸۴

آ_۲۶۹۰ ۱_۵

سرویس‌ونصب‌انواع‌بخاری

آبگرمکن و کولر کانال کشی ساختمان تلفن ۷۶۵۲۶۴

۱_۲۰ ۲۳۴۵_آ

تعمیرگاه‌یخچال‌فریجید ۷۲۳۳۶

۱_۲۶ ۱۵۴۶_آ

سرویس انواع تلویزیون

درتمام ساعات برنامه ۶۴۳۴۸

آ_۲۶۷۸ ۱_۲۶

شرکت مهندسین تلویزیون

سرویس سیار در تمام‌شهر‌تعمیرات انواع تلویزیون و دستگاه های الکترونیك باکارمزدکم ۶۱۱۲۳۴

آ_۲۶۷۶ ۱_۲۶

سرویس تلویزیون R.C.A.

تعمیرانواع تلویزیون ۴۸۵۳۳

آ_۲۶۷۷ ۱_۲۶

سازمانهای فنی و فرهنگی

فقط با ۱۰ تومان شهریه

ماشین نویسی فارسی و لاتین را بیاموزید کارو آموزش ۶۱۳۷۶۰

آ_۲۷۱۲ ۱_۱۵

موسسه زبانهای خارجی وابسته بانجمن زبانهای اروپا

از کلاسهای انگلیسی-فرانسه - آلمانی -تندنویسی -لابراتوارزبان ماشین‌نویسی‌موسسه‌زبانهای‌خارجی که‌با آخرین وسائل مجهز است استفاده نمائید . باطی‌این‌دوره‌هابه اخذگواهی‌نامه R.S.A. LC لندن‌نائل خواهید اشد . ضمنا استادان‌ایرانی وخارجی‌برای‌تدریس خصوصی در موسسه یا منزل در اختیار می باشند .

نشانی- خیابان شاه -ساختمان آلومینیوم- طبقه پنجم تلفن۶۰۸۲۹ و۶۰۶۷۸

آ_۵۹۹۰ ۱_۴

کلاسهای انگلیسی کاوسی برومند

خیابان شاه چهارراه اردیبهشت تلفن ۴۵۶۷۲

آ_۶۳۸۳۰ ۱_۲۵

متفرقه

شماره تلفن جدید جرثقیل صادقیان۳۱۲۰۹۱سرچشمه

شرکت‌سهامی ساحل

سازنده‌زیباترین تابلوهای پلاستیك و نئون -گمرك‌خیابان شیروخورشید ایستگاه رباط کریم .

مدیرشرکت‌مرتضی یزدیزاده۹۳۹۳۷

آ_۲۶۷۸ ۱_۱۰

پروفسور خاور مرتاض پاکستانی کف‌بینی، روانشناسی ، روانکاوی تلفن ۶۴۱۰۰

آ_۲۶۵۶ ۱_۲۶

انواع‌کاغذ دیواری ۷۵۸۶۵۸

آ_۶۰۷۷۰ ۱_۲۰

تانکر سازی لوپ

تانکراز ۵۰۰تا ۵۰۰۰۰۰ لیترموجود سفارشات ۴۸ساعته انجام میگردد خیابان قزوین تلفن ۹۴۴۱۴

آ_۲۴۷۳ ۱_۲۶

شماره جدید تلفن جرثقیل اتفاق ۳۱۰۷۳۱ و ۳۱۳۹۱۲ میباشد

آ_۲۴۸۴ ۱_۲۶

دفتر اسناد رسمی شماره۷۵ قلهك‌سردفتر حسین‌پورقنا:

قلهك‌پاساژ لاجوردی (سوزان) تلفن های ۸۶۶۷۸ و۸۱۸۸۰

آ_۲۵۷۳ ۱_۲۶

کیهان بار تلفن ۷۹۳۳۳۴

فرح‌آباد ژاله مقابل ستاد

آ_۲۶۹۱ ۱_۲۶ ۲

رویال تهران

چلوکباب و جوجه کباب- خیابان پهلوی اوائل تخت‌طاوس‌تلفن۶۲۵۷۶۳

آ_۲۷۲۰ ۱_۲۶

نظام بار

بارکش شهر و حومه نظام‌آباد ایستگاه حسینی تلفن ۷۵۸۵۵۹

آ_۲۷۲۹ ۱_۲۶

دوربین ووسائل عکاسی شمارا خریداریم

فتوبختیار - میدان بهارستان تلفن ۳۰۲۰۱۹

آ_۲۷۳۶ ۱_۱۰

تلفن‌های جدیدباستان‌بار

مرکز ۹۵۰۰۰۵ و ۹۵۰۰۰۶ شعبه و جرثقیل ۹۵۶۴۸۸

آ_۳۲۱۹ ۱_۲

A.M.E

A.M.E نماینده‌فاستونی های انگلستان سیملر ، جون‌لدن ، کید . از شهرستان‌ها نماینده فعال می‌پذیرد شاهرضا . بین کالج وپهلوی تلفن ۴۷۱۵۳

آ_۲۶۹۴

گراور سازان محترم توجه فرمایند

چنددستگاه تورنت - قید -کنتاك ساخت کارخانه اسلامی باپمپ هـای خارجی آماده فروش تلفن۹۵۲۷۱۲

آ_۲۷۷۵ ۱_ ۲

تعلیم رانندگی

هنرستان‌فنی‌رانندگی‌پرستو

مرکز آموزش صحیح و رانندگی و مکانیکی و ترافیك خیابان شاپورچهار راه گمرك تلفن ۲۳۹۱۶ .

آ_۲۶۴۵ ۱_۲۶

تدریس خصوصی

انگلیسی یافرانسه

توسط خارجی تلفن ۴۷۱۴۱

آ_۲۴۰۱ ۱_۲۶

تدریس خصوصی انگلیسی

توسط فارغ‌التحصیل زبان ازآمریکا تلفن عصرها ۷۵۴۵۰

آ_۲۷۴۱ ۱_۲

پانسیون

پانسیون برای دوشیزگان وبانوان تلفن ۶۱۳۵۹۷

آ_۲۷۱۴ ۱_۴

راهنمای پزشکی اطلاعات

درمان فلج -روماتیسم ،فشارخون بیماری‌های مزمن

باروش هموپاتیك بیسابقه درایران‌دکتر حسن بهره‌مند از دانشگاه‌هند باچهل‌سال‌سابقه سعدی‌شمال بیمه۳۰۱۶۱۷ و ۸۶۳۲۸

فیزیوترابی

دکتر قیصر درمان فلج ها - دردهای عصبی و عضلانی -رماتیسم و سیاتیك. تخت جمشید چهارراه‌بهار کوچه آفتاب تلفن ۷۶۵۶۱۴

متخصصین بیماری پوست

دکتر نوری ، متخصص بیماریهای پوست و موی سر تلفن ۳۴۷۳۲، جاده قدیم شمیران باغ صبا ایستگاه سلیم ۳۴۵ بقیه‌باتعیین‌وقت‌قبلی

دکتر خشنود ، متخصص بیماری های پوست

شاهرضا مقابل لاله‌زار نو تلفن ۴۹۶۳۲ پذیرائی با تعیین وقت‌قبلی

موی سر - پوست دکترمرتضی سر فراز

باجدید ترین وسائل درمانی مربوطه از امریکا مراجعت نموده خیابان قدیم شمیران ، سید خندان پذیرائی صبح و عصر

متخصص بیماری ریوی و سل

دکتر هوشنك طبیب‌زاده خیابان پهلوی نزدیك سینما مهتاب۴۰۵۰۲

مفاصل استخوان - متخصص ارتوپدی

دکتر کیوان گوهر درخشان -خیابان کاخ‌جنوبی کوچه هلالی شماره ۱۱ پذیرائی ۵تا۸ بعدازظهر تلفن ۴۱۷۰۴

متخصصین‌بیماری چشم

دکتر سبوی متخصص چشم

خیابان پهلوی پائین چهار راه شاه کوچه ملك ۲ تا ۵ بعد از ظهر

دکترهوشنك برجیس جراح و متخصص چشم از آمریکا

دارای تخصص در عینك نامرئی خیابان بزرگمهر شماره ۶ تلفن ۶۹۰۱۳ پذیرائی صبح وعصر

متخصصین بیماری خون

دکتر نصرت‌الله گرجی از دانشگاه پاریس دروازه دولت۳۳۴۲۸۹

متخصصین بیماری جهاز هاضمه

بیماریهای معده ، کبد ورود، بواسیر بدون عمل جراحی‌دکتررفیعی متخصص از دانشگاه پاریس جامی اول کوچه پاریس تلفن ۴۸۱۸۹

درمان بواسیر بدون جراحی ، فیستول ، فیسور با متد موثر دکتر عباس نیك نژاد خیابان گرگان جنوبی گرامی عصر ها تلفن ۷۵۵۷۷۵

دکتر محمدعابدینی متخصص جراحی عمومی ، زنان و مامائی خیابان شمیران بالاتر از سه‌راه‌زندان طبقه فوقانی داروخانه شبانه روزی پاسکال مطب ۷۳۹۴۸منزل ۷۰۷۰۲از ۵ تا۸بعدازظهر

بیماریهای رماتیسمی

دکتر ناصر برجیس صبح و عصرخیابان سپه چهارراه پهلوی

دکتر اسماعیل دهناد متخصص ازلندن کاخ جنوبی ۴۰۳۶۳

دکتر مهدی شرکت متخصص‌جراحی‌دست ، پلاستیك زیبائی از آمریکا پهلوی چهارراه امیراکرم شماره ۶۸ تلفن ۶۸۷۲۲ عصرها

بیماری های داخلی

دکتر فرنوش داخلی پوست و تناسلی امیریه اول منیریه صبح وعصر ۴۸۵۵۵

دکترمحمدعلی صدیقی - داخلی پوست آمیزشی ترك هروئین ترك الکل شاه چهارراه فروردین پذیرائی صبح و عصر تلفن ۴۹۵۳۶

دکتر فریدون زنگنه

دارای بوردتخصص‌بیماریهای‌اطفال از آمریکا متخصص بیماریهای کودکان‌و غدد داخلی‌اطفال خیابان تخت جمشید-روبروی ایران سوپر ساختمان دانشمند - طبقه‌سوم تلفن مطب : ۴۹۰۰۹

ترك‌تریاك‌وهروئین .

دکتر صنفائی با ۲۹ سال سابقه‌و متد جدیدبستری و سرپائی سعدی شمالی جنب بانك بیمه ۳۰۴۱۵۳ .

ترك تریاك دکتر رحمانی-متخصص امراض اعصاب روح از دانشگاه لندن خیابان‌پهلوی‌بالا تر ازخیابان امیراکرم‌تلفن۴۵۱۱۴

متخصص جراحی عمومی و شکسته‌بندی

دکتر رضا فرهومند متخصص جراحی عمومی‌و شکسته‌بندی از آلمان‌میدان شهناز اول‌خیابان شاه شاه‌رضا پذیرائی از ساعت ۴تا ۸ بعدازظهر . تلفن ۷۲۹۰۴

بیماریهای آمیزشی

دکتر یحیی صدری

بیماریهای‌آمیزشی‌ومجاری‌ادرار ، میدان‌بهارستان خیابان‌صفی‌علیشاه

دکتر معانی - بیماریهای آمیزشی ، فردوسی مقابل بانك‌ملی پس‌انداز

دکترمحمدرضامسدد - بیماری‌های آمیزشی - دروازه دولت ۳۳۴۳۸۹

دکترجناب‌زاده‌بیماریهای‌آمیزشی‌خیابان منوچهری مقابل کوچه‌ژاندارك

دکتر احتیاطی دیپلمه امریکا

بیماریهای آمیزشی ، مجاری ادرار سپه چهار راه پهلوی‌تلفن۶۸۴۸۷

دکتر دانشگر امراض مقاربتی و مجاری‌ادرارسپه‌مقابل‌پستخانه۳۰۲۴۱۶

داروخانه‌ها

داروخانه شبانه روزی تخت جمشید
در تمام ساعات شبانه روزی در خدمت شما است تلفن ۶۸۱۰۱و۶۷۸۲۳

داروخانه شبانه روزی پارس
جاده پهلوی شمال پارك ساعی تلفن ۶۲۰۲۷۹ و ۶۲۹۴۹۱

داروخانه مهران شیر و خورشید چهار راه استخر تلفن ۹۰۴۰۷

پرده کرکره، پرده پارچه‌ای کاغذدیواری روشه باتخفیف بی سابقه تلفن ۹۵۷۰۰۰ میدان محمدرضاشاه (چهل‌متری نواب‌جنوبی)

نیازمندیهای اطلاعات

تلفن ۳۱۱۲۲۰ ـ ۳۱۱۲۲۴

خرید و فروش اثاثیه

خرید

فرش‌کیهان تلفن ۷۶۳۷۷۶
انواع قالی وقالیچه کهنه‌ونو
مخصوصا قالی‌های سنگین قیمت راخریداریم بهتر است برای‌معاملات هرنوع فرش باسازمان فرش کیهان تماس بگیرید چون مشاورما مجانا در اختیار شما خواهد بود.
آ_۲۱۵۲ ۱_۳۰

فرش رضوی ۷۶۴۸۰۰
روزولت میدان ۲۵ شهریورخریدار فرشهای نووکهنه صادراتی تحت نظر کار شناس مطلع با قیمت منصفانه می‌باشد موقع خرید و فروش باتلفن ۷۶۴۸۰۰ مکالمه فرمائید.

فرش گلشن تلفنهای ۶۲۸۳۵۵ و ۶۲۱۴۲۱
انواع فرشهای نو از تمام شهرستان هاموجود می‌باشد قیمت یك کلام درضمن فرش‌نو و کهنه خریداریم
آ_۲۶۴۸ ۱_۲۶

فروشگاه خالقی
تلفن های ۳۰۳۰۸۰ و ۳۵۲۰۹۰ فرش کهنه و نو و یخچال ، تلویزیون و لوازم منزل شما را خریداریم
آ_۳۳۵ ۱_۳۰

فروشگاه‌فرش‌شریفی۳۵۱۸۰۳
همه‌نوع فرشهای کهنه و نو بانضمام یخچالهای نفتی وبرقی شماراء دلانه خریدار است .
آ_۲۵۲۷ ۱_۳۰

فرش میمنت (عطابخشی)
بهترین خریدارفرشهای کهنه و فروشنده عالیترین فرشهای بافت ایران نقدواقساط تلفن ۹۵۹۷۱۵
۱۵۶۸_ا ۱_۲۵

فروشگاه معینی
علاوه برخرید قالی‌کهنه‌شما فرش را با صدی ۲۰ تخفیف عرضه می‌نماید سرای بوعلی جنب بانك سپه شماره ۳۷ تلفن ۲۸۹۶۴ .
آ_۲۶۶۸ ۱_۲۵

فرش‌اردیبهشت‌تلفن۶۸۱۶۴
باپول نقد و قیمت عالی فرشهای کهنه را خریداریم شاه چهارراه اردیبهشت پلاك ۳۳۳_اسدی
آ_۲۶۷۹ ۱_۳۰

فروشگاه و نمایشگاه آسیا
یخچال ـ تلویزیون ـ اجاق گاز و فرش عادلانه خریداریم شاه ـ چهار راه پیروز تلفن ۶۱۲۸۳۲
آ_۱۷۴۸ ۱_۲۶

فرش مهتاب تلفن ۷۷۱۳۶۵
خرید فرشهای کهنه‌باقیمت عادلانه فروش فرشهای نو باتضمین کتبی فرح شمالی ایستگاه بی‌سیم
آ_۲۷۰۲ ۱_۲۰

فروشگاه صفا تلفن۳۵۲۸۷۶
کلیه لوازم منزل شما را در اسرع وقت بااطلاع تلفنی در محل نقدا عادلانه خریداری مینماید .

فرش طوسی تلفن ۷۵۹۰۲۹
قالی و قالیچه کهنه شما را برای صادرات از سایرین بهتر میخرد
آ_۲۴۸۵ ۱_۲۵

فروشگاه سعید ـ سرچشمه
خریدار اثاث خانگی ، فرشهای سنگین، قیمت ۳۳۸۶۶۷ ، ۲۳۳۷۶
آ_۲۲۶۶ ۲ ۱_۶

فروشگاه آرمان تلفن ۶۹۶۲۳
بهترین خریدار تلویزیون فرش چراغ گاز و هرنوع یخچال نفتی

فروشگاه آریا ۴۹۳۹۳
بهترین خریدار یخچال برقی، نفتی فرش ، تلویزیون ، خیابان شاه
آ_۲۲۲۹ ۱_۱۵

فرش فروردین تلفن ۴۳۰۸۵
بهترین خریدار فرش های کهنه و نو ۱_۲۶ آ_۲۲۶۴

فرش شایان تلفن ۶۱۳۳۸۱
خریدار انواع فرشهای کهنه و نو
آ_۲۵۵ آ_۲۶

فروش

ارزان بفروش میرسد
بعلت مسافرت یکدستگاه ماشین دستباف تورمیکس مجهز بدستگاه کشباف تلفن ۷۶۳۴۶۸
آ_۳۲۲۵۳ ۱_۲

نمایشگاه های مبل

پیراهن مبل ۳۳۹۵۰۰
تعویض پارچه مبل ۳۳۹۵۰۰ پرده‌دوزی شهرزاد ۳۳۹۵۰۰ ۳
آ_۲۶۴۹ ۱_۲۶

پرده‌دوزی ارجمند ۳۳۷۳۷۰
آ_۲۶۶۶ ۱_۲۶

شستشوی مبل و فرش

شستشوی مبل و فرش‌کلین سرویس مهرمبتکر پیشرو
نظافت مبل و فرش در جای خودبا مواد آزمایش شده با دستگاه منحصر بفرد تلفن ۹۵۲۵۴۶

شستشوی‌مبل‌وفرش‌نوین
بادستگاههای اتوماتیك تلفن ۲۷۲۹۰
آ_۲۷۴۷ ۱_۱۰

دوراکلین سرویس بین‌المللی آمریکا
و وابسته به کارخانجات خشك‌شوئی تاول‌ماستر ایران مبلمان وفرش صندلی و سقف اتومبیل شمارا در محل بدون شکافتن باموادخارجی ودستگاه های اتوماتیك تمیز مینماید تلفن های ۷۵۸۳۹۵ و ۷۵۸۳۹۶
آ_۲۰۱۷ ۱_۱۵

شستشوی مبل وفرش‌ادیب
مبل وفرش و تشك‌های‌ماشین درجای‌خودتمیز مینماید تلفن ۹۵۲۴۵۴
آ_۲۶۵ ۱_۶

شستشوی مبل وفرش‌ساحل
نظافت مبلمان وپلیش‌وسیله دستگاه برقی درجای خود تلفن ۹۵۶۵۶۵
آ_۲۶۵۱ ۱_۲۶

خشکشوئی مبل‌فرش جنرال
با۱۵درصد تخفیف ۷۵۷۷۹۱
آ_۳۰۹۸۱ ۱_۱۰

درای‌کلین سرویس ایران
خشك شوئی فرش و مبلمان در محل‌وابسته به‌تزئینات **سادا**
تلفن ۶۷۳۸۰
آ_۶۲۹۶۰ ۱_۱۰

گاز مورد نیاز شما

اطلاعیه شرکت فرگاز
شرکت فرگاز همه روزه از ساعت ۶ صبح الی ۲۲ سفارش گاز می‌پذیرد تلفن‌های ۷۲۱۴۸ و۷۶۱۰۹۵و۷۶۱۰۹۶
آ_۲۵۶۹ ۱_۵ ۱

شرکت پرسی گاز

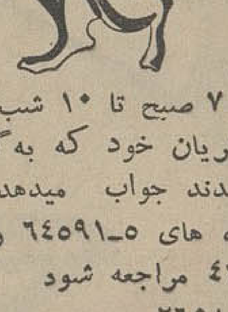

از ۷ صبح تا ۱۰ شب بدون‌انقطاع به‌مشتریان خود که به‌گازیاسرویس نیازمندند جواب میدهد . لطفا به شماره های ۵_۶۴۵۹۱ و ۴۷۹۹۰ ۴۷۲۴۷ مراجعه شود
آ_۲۶۰۸ ۱_۱۵

شرکت چراغ‌گاز
دارای مطمئن‌ترین سیلندر و رگلاتورگاز تلفن‌های: ۶۹۵۷۶_ ۴۹۴۷۱ _ ۴۲۹۲۸
آ_۲۷۰۶ ۱_۶ ۲

تلفن‌های جدید
سرویس بخش گاز
جنرال
۹۵۴۰۱۸ و ۹۵۴۰۱۹
سرویس منظم_ دقیق_ مطمئن _ بخش گاز در تمام ایام هفته

معاملات املاک، مستغلات واتومبیل

فروش

خرید وفروش اراضی نارمك نهران پارس - پول شرطی
بازرگانی امینی تلفن ۷۹۰۰۹۰
۲۱۴۸_ا ۱_۳۰

اراضی جنت آباد باغ‌فیض
کوهك فروشنده‌ایم ۴۵۶۲۵
آ_۲۵۹۳ ۱_۲۶

توجه فرمائید زمین در بهترین نقطه
داودیه به‌قطعات ۳۰۰متر بابعاد ۲۸×۱۱ تفکیك شده برای فروش آماده‌است بتلفن ۷۷۰۲۴۱دفترمسعود مراجعه فرمائید
آ_۲۶۸۲ ۱_۱۰

دروس خیابان احتشامیه
یك قطعه زمین بمساحت ۳۳۰ متر ۳۰×۱۱ شمالی بفروش میرسدتلفن ۷۷۰۲۴۱
آ_۲۶۱۹ ۱_۷

خانه فروشی
خانه‌ای واقع در خیابان کاخ‌اوایل سزاوار ـ کاشی ۵۸دارای شش اطاق بمساحت ۱۶۵متر ـ تلفن ـ کولر_ حمام بقیمت یکصدوسی هزار تومان مقطوع بفروش میرسد_تلفن :۴۱۳۹۱ بعدازظهرهابین ساعت ٤تا۸ مکالمه فرمائید
آ_۶۳۳۸۰ ۱_ ۳

مستقل ۳ طبقه مجزا مهندسی ساز و لوکس
هرطبقه ۱۶طاق هال و کلیه لوازم شوفاژ کولر کف مکالئوم بادرآمد قابل توجه آژانس شایسته ۳۰۵۳۴۹
آ_۲۷۱۵ ۱_ ۳

خانه کلنگی بر خیابان خیام ودوکوچه
۸۰۰متر که برای ساختمان‌پاساژ و بنگاههای تجارتی مناسب‌است‌تخلیه بفروش میرسد جهت کسب اطلاعات بیشتر ازساعت ٤ تا٦به‌تلفن۶۳۰۵۵۲ مراجعه فرمایند
آ_۳۲۰۷۳ ۱_۲

در داودیه وچالهرز
چندین دستگاه خانه شخصی ساز ویلائی مستغلاتی بفروش میرسداملاك مازیار تلفن‌های۷۷۱۳۶۷_۷۷۲۵۰۴
آ_۲۵۷۰ ۱_۱۳

منزلی چهارطبقه
بمساحت ۵۶۰متر مربع شمالا به‌امتداد بولوار الیزابت نزدیك میدان ولیعهد جنوبا به‌خیابان شقاقی بفروش‌میرسد تلفن ۶۲۴۹۴۲ بین ۸صبح تا۲بعد ازظهر .
آ_۳۲۲۹۳ ۱_۲

خرید خانه

تعدادی خانه شخصی ساز از ۷۰ تا ۱۵۰ هزار تومان‌در شمال شهر فورا خریداریم سازمان تعاون ۴۵۰۵۷
آ_۲۶۹۸ ۱_۵

اراضی دره قشلاق ولنجك فرمانیه
خریداریم تلفن ۸۵۲۵۷۵
آ_۲۷۰۰

اراضی گوهردشت رابا سند مالکیت و قباله رسمی بخرید و فریب قولنامه رانخورید .
آ_۳۰۸۸۳ ۱_۱۰

خانه مستغلاتی ۲ طبقه تا ۱۱۰ هزار تومان درشمال شهر فورا نقدا خریداری میشود تلفن ۴۵۰۵۷
آ_۲۷۲۲ ۱_۳

خرید خانه شخصی ساز تا ۸۰ هزار تومان درشمال شهر فورا نقدا خریداری می شود تلفن ۶۸۴۴۱
آ_۲۷۲۳ ۱_۳

دفتر پارس خریدار زمین
وخانه‌های ویلائی مستغلات در عباس اباد و شمیرانات ۷۶۱۵۵۸
۲۲۸۸_ا ۱_۲۶

پهلوی ولنجك زعفرانیه
فرمانیه خریداریم نراقی ۸۴۱۴۲
۲۳۶۲_ا ۱_۲۰

خریدار باغ فیض جنت‌آباد
گیشا کوهك‌هاشمی ۶۸۷۰۶
آ_۲۵۲۶ ۱_۲٤

ام .ام.سی حرگوش‌دره
ام . ار .اس جاده کرج۹۴۰۶۹
آ_۲۴۰۵ ۱_۲۶

اجاره داده میشود

اجاره داده میشود
یك باب منزل مدرن دارای ۵اطاق و مهمانخانه و نهارخوری وهال‌باکولر و شوفاژ استخر باتصفیه آب و تلفن واقع در سلطنت‌آباد گلستان‌یك‌نبش ۲۰متری دوم اجاره داده میشود .قبل ازظهر به تلفن۷۷۰۵۰۱ مراجعه‌فرمائید
آ_۶۳۸۱۰

قابل توجه ادارات دولتی بانکها وموسسات خارجی وخصوصی
حدود شمال شهر ساختمان۵۰اطاقه ۷طبقه دارای زیرزمین ۹۰۰ متری و ٦دهنه مغازه ۴×۱۹ بابالکن و ۵طبقه آپارتمان هرطبقه دودستگاه ۵اطاقه بزرك مجهز به‌برق و آب ـ تلفن ـ تهویه مطبوع آسانسور برای‌واگذاری اجاره و توضیح بیشتر باتلفن۴۵۸۸۸ مذاکره نمایند
آ_۲۷۲۶ ۱_۳

قابل‌توجه ادارات وشرکتها
چهاردستگاه آپارتمان دارای ۲۰ اطاق وهال باسرویس کامل درخیابان مهدیخان بین امیریه و شاهپور و یکدستگاه چهارطبقه‌درامیرآبادشمالی برخیابان کاشان و یکدستگاه‌آپارتمان برخیابان کاخ نزدیك شاهرضا و یکدستگاه باغ‌درشمیران ـ خیابان پسیان باآب و برق و تلفن اجاره‌داده میشود .
خواستاران بتلفن‌های ۶۲۵۸۵۱ و ۸۳۸۹۵ مراجعه فرمایند
آ_۳۲۲۲۳ ۱_۲

آپارتمان لوکس ومجهز
طبقه اول شش‌اطاق هال و کلیه لوازم کف مکالئوم باشوفاژ سانترال خیابان پهلوی جنب هتل میامی اجاره داده میشود .آژانس‌شایسته ۳۰۵۳۴۹
آ_۲۷۲۷ ۱_۳

خانه‌ای در حدود
۱۵تا۲۰اطاق باشوفاژ درشمال شهر اجاره میشود . به‌انجمن ملی حمایت کودکان واقع درخیابان پهلوی جنب کوچه نکوئی شماره ۲۸ مراجعه‌شود.
آ_۶۳۸۰۸ ۱_۳

خریداری میشود

اراضی طرشت .ام.ام. سی
کوهك، خرگوش‌دره ، باغ فیض، جنت‌اباد ، هاشمی، کن‌جاده کرج، فرحزاد تلفن ۶۱۱۷۷۱
۱۸۰۶_ا ۱_۲۶

آژانس شهرزاد ۸۸۱۷۰۹
خریدو فروش اراضی فرمانیه نشانی : جنب کلانتری ۲ فرمانیه
آ_۲۵۳۲ ۱_۲٤

اراضی ندید یوسف آباد
امیرآباد ـ عباس‌آباد ـجمشیدآباد و خانه‌های شخصی‌ساز راخریداریم دفتر پیشرونیك تلفن ۶۳۳۹۱۶
آ_۲۵۷۹ ۱_۲۶

زمینهای زعفرانیه دزه‌قشلاق مکانیر وسعادت‌آباد، عباس آباد ، فرح زاد
را خریداریم بازرگانی جلالی خیابان پهلوی تلفن های۶۲۶۴۱۱ و۶۲۴۱۹۳
آ_۴۱۶۸۰ ۱_۳۰

دفتر مسعود ۷۷۰۲۴۱
خریدار اراضی دره قشلاق‌داودیه ودروس مبارك اباد ، قیطریه
۲٤۳٦_ا ۱_۲۶

دفتر براتی_ شمیران
خیابان پهلوی باغ‌فردوس۸۵۲۵۷۵
آ_۲۵۷۵ ۱_۲۶

پهلوی دره قشلاق داودیه
قیطریه ولنجك عـابدی ۸۵۰۰۹۵
۲۰۸۰_ا ۱_۲۶

بورس اراضی کوهك
آژانس نوید ۹۵۵۰۰۹ گلکار
آ_۲۶۸۱ ۱_۲۶

پنج باب اطاق بادوشماره
تلفن و برق مستقل باپارکینك وانبار های مجهز واقع درخیابان‌سعدی‌سرای صدقی نژاد طبقه سوم واگذارمیگردد طالبین بشرکت ماهفر تلفن های ۳۳۹۶۷۹_۳۳۶۸۱۳ مراجعه فرمایند
آ_۳۲۱۰۱ ۱_۲

اجاره میشود

بخارجیان مستغلات مدرن
شما را در شهر و شمیرانات‌اجاره میدهیم تلفن ٦١٢٩٦٤و ۴۹۷۱۳
۲۲۹۸_ا ۱_۲۶

موسسه امور خارجیان
منازل شمارا بخارجیان اجاره‌میدهد تخت‌جمشید شرقی ۵۰۳ _۷۱۷۸۲
آ_۲۲۶۷ ۱_۲۶

واگذار میشود

یکباب دفتر
بوسعت ۲۶مترمربع باتمام وسائل اداری مقابل درب شمالی کاخ دادگستری پلاك ۱۱۹ طبقه‌اول‌واگذار میشود طالبین دربین ساعات ۱۶الی ۱۷باتلفن ۳۵۵۴۴۸ تماس بگیرند
آ_۲۷۳۲ ۱_۲

اتوسرویس_ شش‌دانك
اتوسرویس و تعمیرگاه‌مجهزباموقعیت بسیار عالی واگذارمیشودتلفن۷۵۲۷۶
آ_۳۱۹۷۵ ۱_۵

فروش اتومبیل

سان بیم الپین
اسپورت۶۶ بسیار تمیزمجهز بوسائل اضافی، سقفهای‌تابستانی‌وزمستانی‌فلزی ۲۸۰۰۰ کیلومتر بعلت‌مسافرت بدون واسطه ۲۳هزارتومان تلفن ۶۱۳۷۶۵

انواع فولکس‌واگنهای ۱۹۶۹
واازشرکت سهامی عباد خیابان امیرکبیر خیابان ملت‌تلفن های ۳۰۴۱۸۱ و ۳۰۴۴۷۲ خریداری فرمائید .
۲۵۰۱_ا ۱_۲۶

خرید و فروش جیپ ولندرور
٤۷۰۷۵
۲۵۳۹_ا ۱_۲۶

پیکان تحویل فوری ۴۸۰۰۷
آ_۲۶۸۰ ۱_۱۰

اولین بازار اتومبیل‌درایران
خرید و فروش و معاوضه اتومبیل بقیمت روز و عادلانه انجام میشود سرچشمه توقفگاه کاروان۳۰۱۳۲۷
۲۳۶۶_ا ۱_۲۶

آریا ـ شاهین ـ فیات
اقساط تحویل فوری تلفن ۴۳۲۳۳
آ_۲۶۸۰ ۱_۱۰

فیات ۱۲۴ مدل
۱۹۶۹ وارد شد شرکت‌سهامی‌عباد تلفن های۳۰۴۱۸۱و۳۰۴۴۷۲فروشگاه امیر تلفن ۹۰۰۹۰
آ_۲۷۴۴ ۱_۳۰

کرایه

اتولوکس
اتومبیلهای تشریفاتی باراننده برای داخل وخارج تهران میدان فردوسی تلفن ۴۴۶۰۵ و ۶۱۱۲۷۰
آ_۲۷۳۸ ۱_۲۶

قبوض

قبوض قالی بانك‌کارگشائی
اضافه تر از قیمت ارزیابی شده خریداری‌میشود بازار کفاشها سرای مهدیه ، اردهالی تلفن ۲۳۴۸۲ .
آ_۲۶۶۹ ۱_۲۶

قبوض اصلاحات ارضی بیواسطه خریداریم باکیور۲۲۷۲۹ و۶۲۷۶۹۷
آ_۱۹۲۶ ۱_۲۶

دارندگان قبوض
خرید زمین از شرکت منحلـه .ام. سی. لطفا بنشانی میدان ٢٤ اسفند اول امیرآباد پلاك ۷۲و۷٤ مراجعه فرمایند.

معاملات پول

پول‌تومانی ۲ شاهی ۷۳۵۴۱
آ_۲۱۱۲ ۱_۲۶

پول‌تومانی ۲شاهی۶۲۸۰۹۰
۲۲۹۷_ا ۱_۲۶

برای پول شرطی شما
مبیغ مطمئن همیشه اماده ۷۶۲۶۵۹
آ_۲۳۴۳ ۱_۲۶

پول‌شرطی‌هر مقدار بخواهید موجود است ۳۳۱۸۵۳
آ_۲۵۱۰ ۱_۲۰

پول شرطی باسود بانکی ۴۸۴۶۳
آ_۲۶۱۵ ۱_۲٤

پول شرطی نیازمندیم ۴۸۴۶۳
آ_۲۶۱٤ ۱_٤ ۲

پول درمقابل‌اتومبیل‌باقساط
فروشگاه شریف امیریه ۴۳۴۲۷
آ_۲۶۳۱ ۱_۲۶

دفتر سام
درشمال شهر در مقابل خانه و مستغلات ارزنده بدون معطلی پول دوشاهی دارد تلفن ۷۶۲۶۵۹
آ_۲۷۴۵ ۱_۱۰

شرکتهای ساختمانی

تهیه نقشه‌ونظارت‌ساختمان تلفن ۶۲۱۱۱۰
۲۳۳۰ ۱_۱۵

برای ساختمان شما

رفع گرفتگی لوله ساختمان در ۲ دقیقه سازمان تراکم
تلفن ۸۸۱۶۸۱

نقاشی ساختمانی جانفدا
فوری ارزان باقساط ۷۸۱۹۷۷
۲۶۷۴_ا ۱_۳۰

لوله بازکنی فاضل آب
بادستگاه تراکم هوا
تلفن ۶۴۶۳۵

رفع گرفتگی بروغ لوله ساختمانی
بادستگاه تراکم هوا- تلفن ۷۸۷۲۷

لوله بازکنی فاضل آب
بادستگاه تراکم هوا
تلفن ۷۶۳۲۸۶

تلفنهای روزنامه اطلاعات

شماره‌های جدید تلفن‌های اطلاعات
شماره‌های جدید تلفنهای موسسه اطلاعات بشرح زیر میباشد :

تلفنخانه	۳۱۱۰۷۱
سردبیر روزنامه	۳۱۱۲۱۰
سرویس اقتصادی ـ سیاسی	۳۱۱۲۱۱
سرویس حوادث	۳۱۱۲۱۲
شعبه آگهی‌ها	۳۱۱۲۱۳
نیازمندیها	۳۱۱۲۲۰
نیازمندیها	۳۱۱۲۲۴
سازمان تنظیم آگهی	۳۱۱۲۱۴
سازمان تنظیم آگهی	۳۱۱۲۱۵
آگهی سینمائی	۳۱۱۲۱۶
سازمان شهرستانها	۳۱۱۲۰۱
سازمان شهرستانها	۳۱۱۲۰۲
سازمان شهرستانها	۳۱۱۲۰۳
آگهی شهرستانها	۳۱۱۲۲۱
اطلاعات هفتگی	۳۱۱۲۰۴
اطلاعات بانوان	۳۱۱۲۰۰
اطلاعات جوانان	۳۱۱۲۰۵
اطلاعات‌دختران‌وپسران	۳۱۱۲۰۶
محله‌الاخاء	۳۱۱۲۲۲
اطلاعات سالانه	۳۱۱۲۱۹
ژورنال دوتهران و تهران جرنال	۳۱۱۲۱۸
ابونمان ژورنال دوتهران	۳۱۱۲۱۷
آگهی مجلات	۳۱۱۲۰۸
آگهی تهران جرنال و ژورنال‌دو تهران	۳۱۱۲۲۳

برنامه سینماها

● **افترا** ـ رنگی_ ژاك برل ـ امانوئل ریوا
آتلانتیك (۶۲۷۱۷۱) ۱۱_ ۳۰ر۳_ ۳۰ر۵ _۳۰ر۷ ـ ۴۵ر۹

* **بانی‌وکلاید** ـ رنگی_ وارن‌بیتی_فی‌داناوی
پارامونت (۴۸۳۲۱) ۳۰ر۱۰_ ۳_ ۱۵ر۵ _۳۰ر۷ ـ ۴۵ر۹

● **ن‌هور** ـ رنگی_ ۷۰ میلیمتری_ چارلتون هستون
گلدن سیتی (۶۱۳۲۶۹)۱۱_ ۳۰ر۴ _۳۰ر۸

● **۵ حرفه‌ای** ـ رنگی ـ جیمزاستوارت ـ هنری‌فاندا
رادیوسیتی (۴۳۳۲۰) ۱۵ر۱۱_ ۳۰ر۳_ ۳۰ر۵_ ۳۰ر۷_ ۳۰ر۹ب.ب (۶۹۶۴۱) ۴۵ر۱۰_ ۲_ ٤_ ٦_ ۸_ ۱۰ نیاگارا (۶۵۳۰۷) ۱۱_ ۳ _ ۵_۸_۱۵ر۹ ادئون (۳۳۸۱۱۸) آستارا (۸۴۰۲۲) ۳۰ر۱۰_ ۳۰ر۲ _ ۳۰ر٤_ ۳۰ر٦_ ۳۰ر۸

● **زنان انتقامجو** ـ رنگی ـ آن‌باکستر_ ماریاپرشی
متروپل (۳۳۹۴۱۰) ۳۰ر۱۰_ ۳۰ر۲_ ۳۰ر٤_ ۳۰ر٦ ۳۰ر۸

● **زن‌وسواسی** ـ رنگی ـ رکس‌هریسون_لوئی‌ژوردان
سانترال (۴۸۶۸۶) ۱۱_۳_۵_ ۷_۱۵ر۹ پولیدور (۶۴۵۸۵) ۳۰ر۱۱_ ۳۰ر۳_ ۳۰ر۵_ ۳۰ر۷_ ۴۵ر۹ ایفل (۳۱۱۴۷۷) ۱۵ر۱۰_ ۱۵ر۱۲_ ۱۵ر۲_ ۱۵ر٤_ ۱۵ر٦_ ۱۵ر۸_ ۱۵ر۱۰

● **سیم باریك** ـ سیدنی‌پواتیه ـ آن بنکرافت
مولن‌روژ (۷۲۹۲۹) ۱۱_ ۳۰ر۳_ ۳۰ر۵_ ۳۰ر۷_ ۳۰ر۹

● **تقدیم باعشق** ـ رنگی_ سیدنی پواتیه_ جودی‌گیسون
امپایر (۶۲۳۹۴۲) ۱۵ر۱۱_ ۳۰ر۳_ ۳۰ر۵_ ۳۰ر۷_ ۴۵ر۹

● **بهترین سالهای لورل‌وهاردی** ـ لورل_ هاردی
سینه‌موند (۴۸۳۲۲) ۱۱_ ۳_ ۵_ ۷_ ۹

● **عربسك** ـ سینماسکوپ ـ رنگی ـ گریگوری‌پك
کسری (۷۵۶۹۳۹) ۱۱_ ۳_ ۵_ ۷_ ۹

● **مزدوران** ـ سینماسکوپ ـ رنگی ـ روتیلور
تاج (۳۳۳۰۶٤) ۱۰_ ۱۲_ ۲_ ٤_ ٦_ ۸_ ۱۰

● **شمشیر سحرآمیز** ـ **نخاله‌قهرمان**
مشعل (۳۳۳۸۲۶) ۹_ ۱۲_ ۳_ ٦_ ۹

● **توپهای سان‌سباستیان** ـ سینماسکوپ ـ رنگی
آریا (۳۳۹۸۸۴) ۳۰ر۹_ ۳۰ر۱۱_ ۴۵ر۱_ ٤_ ۱۵ر٦_ ۳۰ر۸پانوراما (۷۹۳۵۷۰) ۳۰ر۱۰_ ۱_ ۳۰ر۳_ ٦_ ۳۰ر۸

● **بیگانه بیا** ـ بهروز وثوقی فرخ ساجدی ـ ماریناتز
دیانا (۴۷۳۶۵) ۱۱_ ۲_ ٤_ ٦_ ۸ مهتاب (۴۷۷۷۷) ۳۰ر۱۰_ ۳_ ۵_ ۷_ ۹ کریستال (۳۳۷۶۷۵) ۳۰ر۱۰_ ۳۰ر۲_ ۳۰ر٤_ ۳۰ر٦_ ۳۰ر۸_ اسکار (۹۵۰۸۹۸) ۱۰_۳۰ر۲_ ۳۰ر٤_ ۳۰ر٦_ ۳۰ر۸پولیان (۳۳۳۵۳۵) ۱۰_ ۱۲_ ۲_ ٤_ ٦_ ۸

● **شالاکو** ـ رنگی ـ شون‌کانری ـ بریژیت‌باردو
کاپری (۴۸۴۰۱) ۱۱_ ۳_ ۵_ ۷_ ۹ ریولی (۷۵۷۷۷۷) ۱۵ر۱۱_ ۳۰ر۳_ ۳۰ر۵_ ۳۰ر۷_ ۳۰ر۹

● **قهرمانان نمی‌میرند** ـ هواردکیل ـ تینالوئیر
پارك (۳۳۹۶۳۷) ۹_ ۱۱_ ۱_ ۳_ ۵_ ۷_ ۹

● **شایعه** ـ شرلی‌مك‌لین ـ جیمزگارنر
تخت‌جمشید (۴۳۵۵۰) ۳_ ۵_ ۷_ ۹

● **غروب بت‌پرستان** ـ فروزان ـ ظهوری ـ داریوش‌طلائی
نادر (۳۳۹۰۹۵) ۹_ ۱۵ر۱۱_ ۳۰ر۱_ ۴۵ر۳_ ٦_ ۱۵ر۸
جهان (۶۰۳۵۰) ۱۰_ ۱۵ر۱۲_ ۳۰ر۲_ ۴۵ر٤_ ۷_ ۹
رامسر (۳۵۲۱۶۰) ۹_ ۱۵ر۱۱_ ۳۰ر۱_ ۴۵ر۳_ ٦_ ۱۵ر۸
شهناز (۷۴۶۲۶) ۱۰_ ۱۵ر۱۲_ ۳۰ر۲_ ۴۵ر٤_ ۷_ ۱۵ر۹
جی (۹۱۲۰۷) ۹_ ۱۵ر۱۱_ ۳۰ر۱_ ۴۵ر۳_ ٦_ ۱۵ر۸

● **بازی شانس** ـ **بوتیمار** ـ فریباحاتمی_ نادیا جمال
سعدی (۳۳۶۴۶۸) المپیا (۹۱۷۹۶) کیهان (۹۲۳۶۰) مراد (۷۳۳۸۲) شرق (۵۴۰۲٤) ماندانا (۷۹۹۸۲) دریا (۷۴۱۷۴۶) ۳۰ر۱۰_ ۳۰ر۲_ ۳۰ر٤ _ ۳۰ر٦ _ ۳۰ر۸ پلازا (۴۴۲۵۵) ری (۲۲۵۷۸) پرسپولیس (۵۸۱۰۸۳) فردوسی (۳۳۵۷۸٤) ستاره (۵۸۷۲۱) ۹ _ ۱۱_ ۱_ ۳_ ۵_ ۷_ ۹

● **شکاف** ـ رنگی_ جیم براون_ ارنست بورگناین
گلدیس (۶۲۸۷۱۳) ۲_ ۵_ ۷ (بزبان انگلیسی)

● **ستاره** ـ رنگی ـ ۷۰ میلیمتری ـ استروفونیك
دیاموند (۶۲۸۴۰۰) ۱۱_ ۳_ ۱۵ر٦_ ۳۰ر۹

● **آنها فقط یك بار می‌کشند** ـ**گامبیت**
البرز (۳۰۴۲۵۸) ۳۰ر۸_ ۱۲_ ۳۰ر۳_ ۷_

● **حرص زندگی**_ سوزان پلشت_ بن‌گازارا
بولوار (۶۰۲۹۲) ۱۱_ ۲_ ٤_ ٦_ ۸_ ۱۰

● **جاده تبهکاران** ـ سینماسکوپ_رنگی ـ پوری‌بنائی
رکس (۳۳۵۲۹۳) همای (۶۹۶۶٤) ۳۰ر۱۰_ ۳۰ر۲_ ۳۰ر٤_۳۰ر٦ ۴۵ر۸ میامی (۷۴۳۲۹)۱۱_ ۳۰ر۱_ ٤_ ۳۰ر٦_۹ پاسیفیك (۷۳۳۱۱) ۳۰ر۱۱_ ۴۵ر۲_ ۵_ ۱۵ر۷_ ۴۵ر۹ آسیا (۴۲۹۰۹) ۱۵ر۱۱_۴۵ر۱_ ۱۵ر٤_ ۴۵ر٦_ ۱۵ر۹ اروپا (۳۰۳۱۷۹) ۳۰ر۱۰_ ۳۰ر۱۲_ ۳۰ر۲_ ۴۵ر٤_ ۴۵ر٦_ ۹ ناتالی (۹۵۴۵۳٤) سیلوانا (۳۳۳۷۷۷) ۳۰ر۱۰_ ۱_ ۳۰ر٤_ ٦_ ۳۰ر۸ تیسفون (۹۳۸۸۲) ۱۰_ ۳۰ر۱۲_ ۳_ ۳۰ر۵_ ۸ کارون (۹۵۱۰۶۵) ۱۵ر۱۰_ ۴۵ر۱۲_ ۱۵ر۳_ ۴۵ر۵_ ۱۵ر۸ _ فلور (۲۸۰۹۶) ۹_ ۱۵ر۱۱_ ۳۰ر۱_ ۴۵ر۳_ ٦_ ۱۵ر۸ ارانوس (۲۷۹۷۱) ۱۰ _ ۱۵ر۱۲_ ۳۰ر۲_ ۴۵ر٤_ ۷_ ۱۵ر۹

● **گلها وسنگها** ـ رنگی_ میناکوماری
دنیا (۳۳۳۸۱۲) ۳۰ر۱۰_ ۱_ ۳۰ر۳_ ٦_ ۳۰ر۸

● **شوهرآهوخانم** ـ اشراق ـ عدیله_ مشکین
مازستیك (۶۸۴۶۱) ۱۱_ ۳_ ۵_ ۷_ ۹

● **یوسف وزلیخا** ـ سینماسکوپ_رنگی_فروزان_ظهوری
اونیورسال (۶۶۹۵۳) ۱۱_۳ _۵ _۱۵ر۷_ ۳۰ر۹ لیدو (۹۵۱۲۸۲) ژاله (۳۰۴۱۲۰) لیتون (۷۶۰۱۳۶) ۱۰_۱۲_ ۱۵ر۲_ ۳۰ر٤_۴۵ر٦_ ۹ داریوش (۲۶۲۶۵) شهرام _مونت‌کارلو (۷۹۷۴۱) ۹_۱۵ر۱۱_ ۳۰ر۱_۴۵ر۳_۱۵ر٦_۳۰ر۸ پاسارگاد (۷۹۲۷۸۲) ۳۰ر۹_۳۰ر۱۱_ ۴۵ر۱ _٤_۱۵ر٦ ـ ۳۰ر۸
ایران (۳۳۶۳۵٤) ۳۰ر۱۰_ ۳۰ر۱۲_ ۳۰ر٤_ ۳۰ر٦_۳۰ر۸ حافظ (۳۳۴۰۷٤) الوند (۳۵۶۵۳۸) ۱۰_ ۱۵ر۱۲ _ ۳۰ر۲_۴۵ر٤_۷_۱۵ر۹
رویال (۴۹۷۸۵) ۳۰ر۱۱_ ۱۵ ر۳_ ۱۵ر۵_ ۳۰ ر۷ _۳۰ر۹
شهرام (۷۷۴۵۴۹) ۳ر۱۰ _ ۳ر۲ _ ۳ر٤ _ ۳ر٦ _ ۳ر۸

● **سالهای نوجوانی**_ سینماسکوپ ـ رنگی_ دیوید نیون
پردیس ۳۰ر۱۰_ ۳۰ر۱۲_ ۳۰ر۲_ ۳۰ر٤_ ۳۰ر٦_ ۴۵ر۸

● **مردی بنام داگر** ـ رنگی_ تری‌مور ـ جان مورو
فری (۹۵۳۳۳۶) ۱_۳_۵_۷_۹

۴۰ سال قبل در همین روز

در اطلاعات مقاله‌ای بامضای مستعار (م . د) بطبع رسیده که وضع بانوان آنروزوطرز فکر آقایان را تجسم میدهد بقرار ذیل :

آقای مدیر محترم اطلاعات : قبل از هرچیز باید اعتراف کنم‌که من هیچوقت بخانمم اجازه نمیدهم تنهااز خانه خارج شود حالا می خواهید مرا کهنه پرست ، میخواهید ارتجاعی‌خطاب کنید من باین چیز ها مقید نیستم . اما خانم من هم از آن زنهای امل و قدیمی نیست که کاملا مطیع‌اراده‌من باشد بلکه بالعکس از آن تحصیل‌کرده‌ها وتجدد خواهانی است که خودش را لایق همسری صدر اعظم آلمان و تالی‌ژاندارك ومادام کوری میداند .

باچتر وسط حیاط افتاد !

حالا خودتان فکر کنید که آن زن واین شوهر با چه وزاریاتی باید باهم زندگی کنند همینقدر مختصر عرض کنم که بعد از پنجسال زندگی باهم هنوز یك آب خوش از گلومان پائین نرفته و یك شب نشده است که دور از جان مثل سك و گربه باهم جنك و نزاع نکرده باشیم .

پریشب گذشته بعد از شش ماه‌قهر بودن و طلاق و طلاق کشی ریش‌سفیدها و گیس سفید های فامیل جمع شده مجلس آشتی‌کنانی فراهم‌کردند و باهزار یاعلی مدد و سلام و صلوات مارا با هم صلح دادند و پرگرامی برای طرز زندگی ما معین کردند که بموجب آن خانم فقط حق دارد هفته‌ای سه شب سینما و هفته‌ای چهار شب درسایر مجالس‌مهمانی و کنسرت و تآتر برود و روزهاهم‌پیش از یازده ساعت از خانه خارج نشود (!:) وبقیه اوقات‌خودرا درمنزل صرف مطالعه روزنامه و کتاب کند و مازاد اوقات او برای امور خانه‌داری اختصاص داده شود .

من هرچه داد و فریاد کردم که بابا از قدیم رسم بوده است که‌زن درخانه باشد ومرد در خارج زن چه معنی دارد ازمنزل بیرون برود مگر نشنیده‌اید شاعرگفته: (زن از چشم نامحرمان دوربه- چه‌بیرون شد از خانه در گور به)

گفتند برو پی کارت این حرفها کهنه شده ، این عادتها ورافتاد ه ، چهارصباح دیگر زنها همه‌کار مردها راضبط میکنند. آنوقت مردها باید بروند رخت‌شوئی و آش‌پزی کنند . باری درد سرتان ندهم شب‌اول‌برای خوش‌آمد من خانم‌پیشنهاد کردند که باتفاق یکدیگر بسینما برویم تقریبا ساعت دواز شب گذشته جلوی سینما ... ازدرشگه‌پیاده شدیم‌خواستیم بلیط‌بگیریم‌دیدیم قریب صدنفر جمعیت توی راهروی سینما هرکدام بلیطی در دست گرفته میلرزند . من یقین دارم که اکثر آنها به‌نان شب محتاج بودند ازیکی ازآنها پرسیدم چه‌فیلمی‌نمایش میدهند گفت‌فیلم معروف‌تارزان‌کبیرکه درجنگلها با حیوانات جنك و نزاع میکند از بلیط فروش پرسیدم قیمت بلیط چنداست گفت از پنجقرانی کمتر نداریم و باید صبر کنیدتا سآنس‌چهارم‌تمام شودآنوقت جا برای شما پیدا میشود . از آنجا به سینمای‌دیگری رفته فیلم پرنده‌شب‌را تماشا کردیم . موضوع این فیلم عملیات زنی بود که برعلیه یك دسته‌ای انجام میداد و حقیقتاخیلی‌ماهرانه بازی‌میکرد این زن با یك‌طیاره‌کوچکی بنقاط مختلف آمد و شد میکرد همینکه سینما تمام‌شد و بمنزل مراجعت کردیم دیدم خانم زیاد در فکر است و وقتی که حسب‌المعمول گفتم شام را حاضر کند دیگر نتوانست خودداری کند گفت واقعا بیشتر شما مردها چه اندازه نسبت‌بما ظلم کرده‌اید زنهای سایر ممالك را دیدی چه عملیاتی انجام میدهند من دیگر چشم و گوشم باز شده اینها کار نوکر وشاگرد خانه است ، من باید یك کارهای برجسته‌ای بکنم که مایه عبرت دیگران باشد هرچه گفتم خانم والله‌بالله تو اگرهمین‌کارهای خانه را درست انجام بدهی از هرچیز بهتر است گفت بروپی کارت مگر ژاندارك یك دختر دهاتی‌بیشتربود . مگر مادام کوری غیر ازیك‌زن بود گفتم بخدا اگر مادام کوری میدانست که شما خانم های ایرانی اینقدر در هر امری پای‌اورا میان‌میکشید هرگز رادیوم‌راکشف‌نمیکرد گفت برو برو این حرفها همه بی‌معنی است من‌باید طیاره‌چی بشوم حاشاوالله که من تا طیاره‌چی نشوم‌دست بهیچ‌کاری نزنم من هرکارکردم که‌اورا از این‌خیالات منصرف‌کنم نشد یکساعت بعد که‌دراطاق خودم مشغول مطالعه کتاب بودم صدای افتادن‌چیزی‌توجهم را جلب کردوهمینکه از اطاق خارج شدم دیدم خانم وسط حیاط افتاده و چتری هم روی زمین خورد شده‌است‌سراسیمه بالای سرخانم دویدم دیدم پایش شکسته و دست و صورت او مجروح شده بعد از تحقیق و استفسار فهمیدم که خانم خواسته است چتر را عوض (پاراشوت) استعمال کند واز روی شیروانی در حیاط فرودبیاید واقدام باین عمل منجر باین نتیجه‌شده است .

(نقل از اطلاعات ۱۷ دی ۱۳۰۸)

جدول کلمات متقاطع شماره ۳۹۳۵

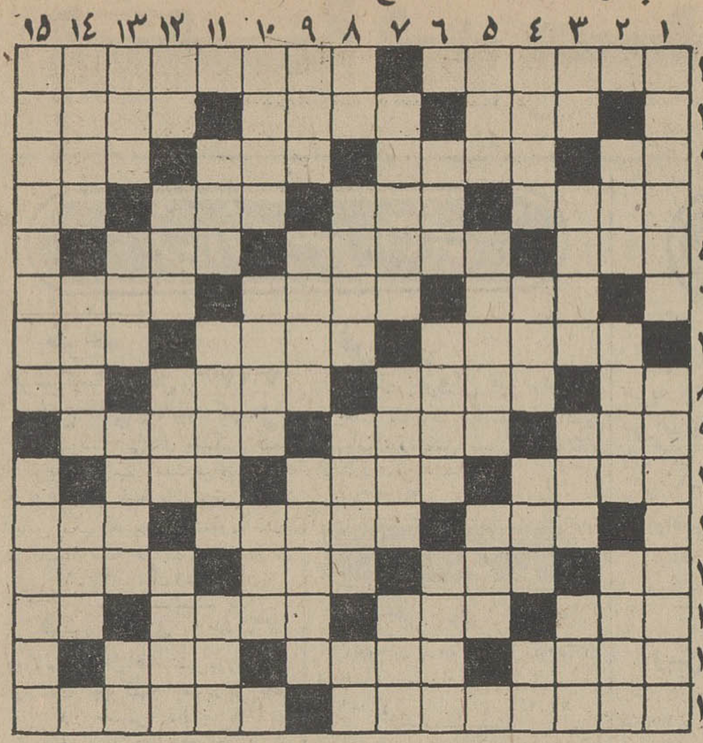

افقی :

۱- بزرگترین پادشاه سلجوقی - شبه جزیره‌ای در آسیا ۲- دارائی و چهارپا -عضو بویائی - هوس زن آبستن ۳- مایه حیات - شرف مکان‌را بدان دانسته‌اند - قدم است و سری نت ها - با اهمیت ٤- استاندار قدیم - جام شراب - غارت وچپاول - شراب فرنگی ٥-لباس قدیمی -وظیفه‌دارامر بهداشت در روستاها - طریقه‌و متد ٦- آفت است از جان شما دور باشد - دشمن‌جان تضیف‌خوان - از اسباب تحریر در روزگاران قدیم ۷-بالا ترین مقام دولتی - مدد کار و کمك کننده -خوردنش را شرع حرام کرده ۸-ویتامین انعقاد خون - انسان‌و دنیا چنین هستند - زبان است ولی‌در دهان نیست -از حروف نفی عرب ۹- یك چهارم - پنبه زن - مراسمش را هزار سال بعد از تولد و مرك بزرگان بر پا میکنند ۱۰ - عقیده و مسلك سیاسی - نباتی آن جای حیوانی آنرا گرفته - لقب شاهان پارت ۱۱- بی‌مردانگی مفهومی ندارد - از عشاق معروف -گل سپید و خوشبوی ۱۲- این نتایج را هم گروهی پسندیده‌اند - میگیرند و در پرداختش عاجز می مانند - کشتی بزرك - گرامی‌ترین ۱۳- از وسایل بازی اطفال - گوشت را به آن میزنند تا کباب کنند - منسوب به یزد - حرف همراهی عرب ١٤- حلوایش را در دکان لبنیاتی میفروشند - سعی وجدیت - از عناصر گازی شکل ۱۵ - قسمت بالای منزل - از بازیهای‌با توپ که در دیار ما رواجی ندارد.

عمودی :

۱- در هر کاری لازم است - بوزینگان در شب سرد آنرا بجای آتش گرفته بودند ۲- جریان‌شدید هوا - شکیبا - جنگش را با اسکندر هم فردوسی بنظم کشیده وهم نظامی ۳- زیاد نیست -ناچار وحتمی -همهٔ مردم‌و عمومی - جای اصل می‌نشیند٤-از غذاهای‌خودمانی - خودستائی و گزافه گوئی- شهری در خراسان بزرك - علامت جمع در فارسی ٥- وسیله پاك کردن آرداز سبوس -نم‌نم آن‌را بمیخواران‌خوش دانسته‌اند - وسیله دروگری ٦- تنها - صدای آسمان - ازسنگهای آتشفشانی ۷- بندر ها - سرگرد در شهربانی سالهای قبل - مایع سیال در بدن ۸- چه کسی و چه وقت - شراب را با لطف به جام‌می ریزد - فریاد و هنگامه - همان شاه است ۹- علامت تجارتی -واحد پول کشور عربستان سعودی -تئاتر ۱۰- درست در وسط -تظاهرمحبت واحترام - از درندگان ۱۱- عاطفه و محبت - منطقه‌ای در لرستان - پسوند ظرف ۱۲- ضمیر مفرد غایب - هستی‌ووجود-از مارکهای اتومبیل - خداوند ۱۳- دستهٔ ورزشی -یکی ازمزه ها -زشت و ناهنجار -علامت مشخص بیماری ١٤- سبزی سالاد- کتابی از داستایوسکی - بهشت شداد ۱۵- یکی از جمهوریهای اتحاد شوروی - فرزند ابراهیم‌پیغمبر که بقول مسلمانان پدرمیخواست‌او را قربانی کند.

حل‌جدول شماره ۳۹۳٤

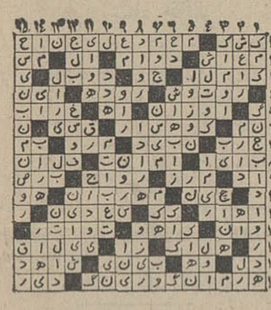

هرپیس ای . بی . اس

برای جلوگیری قطعی ریزش‌مو و پوشاندن طبیعی طاسی‌سرلطفا همین امروز برای کسب اطلاعات به قسمت اقایان سازمان ای. بی. اس خیابان پهلوی جنب سینما امپایر مراجعه فرمائید .

بزودی و به آسانی صاحب یك دستگاه پیکان ٤٨ میشوید

برای اطلاع بیشتر باتلفنهای ۷۷۱۱۲۲-۷۷۱۱۳۳ - ۷۷۱۱٤٤ **تاول‌ماستر ایران** بزرگترین کارخانه خشك‌شوئی وآب‌شوئی که بایك اطلاع تلفنی بمنزل شما مراجعه‌و البسه شما را ٤٨ ساعت پس از تحویل درب‌منزل تحویل میدهد تماس‌بگیرید .

کلاس تکنیسین برق

از کلیه کسانیکه در کلاس تکنیسین برق‌دوره۱٦ ثبت نام کرده‌اند خواهشمند است ساعت٥ بعداز ظهر روز ۲۲ دیماه جاری درانجمن فرهنگی کاخ دانش شعبه خیابان فرانسه حضور بهمرسانند .

کلاس حسابداری

دوره جدید کلاس حسابداری و دفتر داری دوبل‌زیر نظر استاد محترم جناب آقای محمد حمیدی باسابقه‌تدریس دردانشگاه طهران واستفاده از ماشینهای حساب برقی‌و دستی معروف فاسیت از۲٦ دیماه در کاخ دانش تشکیل میشود .

کلاس رادیو تلویزیون رادیوی مجانی

دوره جدید کلاس رادیو تلویزیون با استفاده از مدرن ترین وسائل الکترونیکی در کاخ دانش تشکیل میشود . بهر یك از شاگردان یکدستگاه رادیوی کامل ٥ لامپ دو موج مجانا برای مونتاژ داده میشود .قبلا نام نویسی فرمائید.

کاخ دانش

خیابان نادری پاساژ معتمد . خیابان فرانسه کوچه‌مرجان

آ-٦٣٨١٤

اِ . آند . سی

پمپ توربینی مخصوص چاههای عمیق

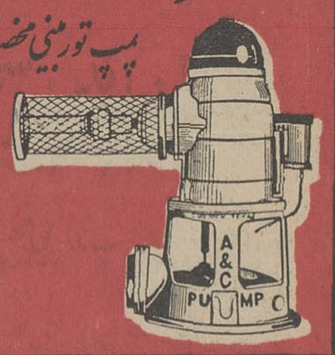

A&C

ساخت امریکا

نماینده انحصاری : شرکت سهامی مهکشت ۳۳۵۱٤۷

تهران، سعدی جنوبی شماره ٥٦۹ تلفن ۳۳۹۳٤۰

ازشهرستانها نماینده معتبر وفعال‌پذیرفته میشود

آ-٦٣٨٣٢

توجه فرمائید

از تاریخ ۱۸ دی ماه شماره تلفنهای

شرکت تجارتی موناسکو

(نماینده کارخانجات بیچام انگلستان)

به شماره‌های

۳۱۳۳۸۰و۳۱۱٦۲۱

تغییر یافته است

۱-۳ آ-۳۲۲۳۹

بزودی

اثری بزرك و درخشان ازسینمای فارسی برپرده سینما جان‌میگیرد وشور وهیجان‌آن تمام تهران رادربرمیگیرد

بیک ایمانوردی درفیلم

دلاور دوران

باشرکت : فرانک . پیشوائیان . اسدزاده

نرسی . اشرف کاشانی . ایران قادری . گیو

فرمان تلسکوپی

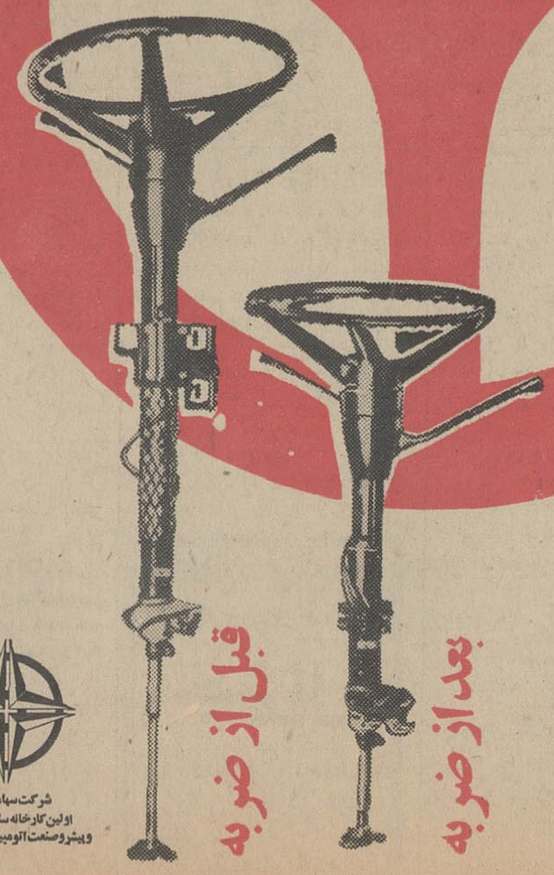

اتومبیل های سواری

آریا و شاهین

بفرمان تلسکوپی مجهز میباشد و بدین جهت براثر ضربه در خود فرو میرود و براننده هرگز آسیبی نمیرسد.

قبل از ضربه

بعد از ضربه

شرکت سهامی جیپ اولین کارخانه سازنده اتومبیل وپیشرو صنعت اتومبیل سازی در ایران

دعوت مجمع عمومی عادی و مجمع عمومی فوق‌العاده

چون جلسه مجمع‌عمومی‌فوق‌العاده روز های۲٤ر۸ر٤۷ و٦ر۱۰ر٤۷ بعلت عدم حصول اکثریت تشکیل نگردید و قسمتی از مذاکرات مجمع عمومی عادی ناتمام ماند باستناد ماده ۷٤ قانون‌بازرگانی جلسات مزبور تجدید و بدینوسیله از کلیه سهامداران شرکت سهامی گروه‌فرهنگی علوم دعوت مینماید درجلسات مجمع عمومی فوق‌العاده و مجمع عمومی عادی که‌ساعت ۹صبح روز جمعه ۱۱ر۱۱ر٤۷ در محل شرکت واقع در خیابان شیرین بین ویلا وحافظ شماره ۲۹ تشکیل میشودشرکت فرمایند. این‌آگهی در دونوبت بفاصله ۸روز آگهی میشود.

دستور جلسه مجمع عمومی فوق‌العاده

۱- تصویب اساسنامه جدید

۲- ازدیادسرمایه

دستور جلسه مجمع عمومی عادی

۱- تصویب ترازنامه

۲- انتخاب بازرسان شرکت

هیئت مدیره گروه فرهنگی علوم

۱-۲ آ-٦۲۱۹٦

اطلاعیه

واکسن سرخك موثر ونیرومند

«ولکواکس» WELLCOVAX

سوش بکنهام ۳۱ BECKENHAM 31

ساخت بوروز ولکام انگلستان رسید

مرکزپخش - داروخانه تخت جمشید

تلفن - ٦۸۱۰۱) -٤۰۳۸٦) - ٦۷۸۲۳)

۱-۳ آ-۳۱۷۸۳

دانشمندمرفه !

از : «پلاسور»

بیشتر مردم تصوری از «دانشمند» دارند که قدیمی است . این تصویر برمیگردد به تاثیری که دبیران و مستوفیان در تاریخ ایران داشته‌اند .

عده‌ای از راه قلم نان‌میخوردند و اعتباری داشتند و مزیتی و آنچه که دیگران از راه شمشیر بدست می‌آوردند اینان بحرکت قلمی بدست آورده بودند که‌بسائقه ذوق لطیف به علم اندوزی اشتغال داشتند وعمری‌بیهوده تلف می کردندو کسی رابدانان التفاتی نبود.همواره عوام‌الناس کسانی را که‌ازراه‌قلم‌بدرجات عالی میرسیدند دانشمند میدانستندو گرنه دانشمندی که نتواندموفقیتی اجتماعی کسب کنددربدر میشود و دانشمند حقیقی نیست .

این مفهوم در دوره های اخیر شکلی دیگر یافت . تحصیلکرده هاجای‌دانشمندان مرفه سابق را گرفتند و عناوین دولتی را بخویش اختصاص دادند .

تحصیل علم وسیله‌ای برای ترقی و تعالی شد .

ازاینرو هر کس که‌بمدرسه رفت خودرادر هیات یك‌قاضی، یك‌سیاستمدار یك‌مردمرفه‌الحال تصور کرد و از این تصور قند توی دلش آب شد.

همین «شیرین دل شدن» موجب آن شد که در علم اندوزی حریص باشد ومدارج علمی را بسرعت هرچه‌تمامتر بپایان رساند . اما وقتی که این نور چشمان عزیز ، تحصیلات خود را تمام کردند دیدند .

صد نکته غیر حسن بباید که تا کسی مقبول طبع مردم صاحبنظر شود .

اینجاست که تصوردانشمند مرفه کمی خدشه دار میشود شخص در می‌یابد تنها علم‌اندوزی آنهم‌بصورت«دانشمند صاحب مدرك» بودن سودی ندارد و درهای نعمت یکباره گشاده نمی‌شود و از اینرو راههای دیگر برگزیدند که

انتقاد

در این جا ما راباآن کاری نیست .

پدر مادرها مخصوصاآنها که متعلق به طبقات متوسط‌الحال اجتماع هستند همیشه دوست دارند فرزندشان تحصیلات عالی داشته باشند و از آنراه به ثروت وشهرت برسند و بچه‌ها هم‌بهمین‌ذوق تحصیلاتکی میکنند ودرآخر کار به « کارمند» بدل می‌شوندواین «تراکم کارمند» مملکت را از لحاظ نیروی انسانی دچار مشکلاتی‌میکند که اکنون جامعه با آن روبروست . اولیای آموزشی و مقامات‌استخدامی هم سابقا آنچنان بر مدرك تحصیلی تاکید داشتند که حتی‌دیپلمه ها هم عقده‌حقارتی درخویش حس میکردند .

علاوه بر این عامل که همواره کسب و کار در ایران تحقیر میشده و این عامل موجب رانده شدن مردم بسوی کارهای دولتی شده است . عامل دیگری نیز در ازدیاد تحصیلکرده ها موثر بود و آن ساختمان طبقاتی جامعه بود یعنی یك جامعه بورژوا که در آن دیوانیان پاسداروحافظ منافع زمینداران بودند .

وقتی که جامعه دریك‌مرحله انتقالی قرار میگیرد طبعا باید عوامل موثر جامعه قبلی نیز جابجا شوند و جای خود را بعوامل لازم جامعه جدید بدهند .

در این جامعه جدید فرم عمودی تحصیل باید طردشود چرا که اکنون‌لازم‌نیست یك مشت تحصیلکرده همه‌کارها را حل و فصل کنند و توده بیسوادهم‌عامل‌اجرای‌اندیشه‌ها و نظرات آنها باشند . بلکه همگانی کردن تحصیل وفرم افقی آن مورد نظر است . تعلیماتی در حد باسواد کردن عمومی مردم که اجباری است و از آن پس تنها تحصیلاتی که برای رشته های مختلف ضروری بنظر میرسد ، باید دنبال شود و میشود و این‌طرز فکر که هر همشهری باید دانشگاه را تمام کند بدین‌صورت در می‌آید که هر همشهری می‌باید برای کار خودتعلیمات‌فنی‌لازم‌رابیاموزدو می‌باید بتدریج تکنیسین ها همان ارزشی را داشته باشند که یك مهندس .ویك‌قاضی نباید در مقایسه بایك‌معلم‌یك وضع اشرافی داشته باشد و موجب غبطه شود .

وکسب‌وکار همان احترامی را داشته باشد که کار دریك اداره والبته این «باید» رانمی‌توان‌برجامعه‌تحمیل کردچرا که خود به خود در طول‌زمان این «باید»ها عملی میشود و براحتی در ذهن مردم مورد قبول قرار می‌گیرد .

گفتگوی تلفنی

۳۱۱۰۸۰

از ساعت ٦ تا هفت بعد ازظهر نظریات شما را منعکس میکند

* کلی ممنون !؟

راه ما اهالی از روبروی‌پارك ساعی است که باید از پله بالا برویم تا بمنازل خود برسیم ، چندیست که مسیر این پله ها که بعنوان معبرعام می‌باشد خاموش است و ساعت ٤ و نیم که‌میشود‌بواسطه‌تاریکی‌بچه‌ها بدون ترس و لرز نمیتوانند از این پله ها بالا بیایند ، در صورتیکه برق تهران چند لامپ در این‌مسیرنصب نماید‌کلی اهالی را ممنون خود ساخته است .

ساکن محل یوسف آباد

* بازرسی شود

در کلاسهای متفرقه بواسطه کمبود دبیر اغلب ازدانشجویان دانشگاه ها استفاده میشود و شاگردان آموزشگاه های‌متفرقه نمیتوانند باندازه کافی کسب فیض نمایند ، بهتر است‌وزارت آموزش و پرورش یك بازرسی از لحاظ معلمین این آموزشگاه ها بنماید .

داوطلب

* قیقاج !

ما هر روز که از سه راه آذری عبور میکنیم ، کلی‌ناراحت میشویم و اتومبیل هائیکه از این مسیر عبور میکنند بعلت چاله های فراوان مجبورند قیقاج بروند که خالی از خطر نمی باشد ، بگوئید از طرف شهرداری این سه راه را تعمیر کنند .

رحیم قانعی

آگهی دعوت

مجمع عمومی فوق‌العاده شرکت سهامی مهندسین مشاورخدمات ایران زمین در ساعت ٦ بعداز ظهر روز شنبه پنجم بهمن ماه ۱۳۴۷ در محل شرکت واقع در خیابان عباس آباد ، فرح شمالی ، کوچه اهر ، ۱۱٦ تشکیل و از عموم سهامداران دعوت میشود که در ساعت مقرر در جلسه مزبور حضوربهمرسانند.

دستور جلسه : ۱ـ خروج و ورود بعضی از شرکاء
۲ـ انتخاب بعضی از اعضاء هیئت مدیره
۳ـ تغییر بعضی مواد یا تمام اساسنامه

هیئت مدیره شرکت سهامی مهندسین مشاورخدمات ایران زمین .

آ ـ ۳۲۲۰۳

اطلاعیه
شرکت سهامی ماشینهای راهسازی

کاترپیلار

شماره تلفن ادارات سرویس و قطعات یدکی واقع در خیابان نصرت غربی بشرح زیر تغییر یافته است:

تلفنخانه تعمیرگاه و قطعات یدکی	۲ـ ۹۵٤۰٤۱
مدیر اداری تعمیرگاه (مستقیم)	۹۵۲۷٤۹
رئیس اداره قطعات یدکی (مستقیم)	۹۵٤۰٤۳
رئیس اداره سرویس (مستقیم)	۹۵۰۰٦۷

آ ـ ٦۳۷۲٤ ۱ـ۲

اطلاعیه شرکت برق منطقه‌ای تهران

چون بعضی افراد که خانه و ملك خودرا بفروش میرسانند در سند مربوطه پرونده برق مورد استفاده را نیز واگذار و ذکری از وام پرداختی به این شرکت را نمینمایند ودر نتیجه فروشنده و خریدار برای دریافت وام مذکور مراجعه وبرق‌تهران را درمحظور قرار میدهند لذا بمنظور استحضار مشترکان گرامی اعلام میدارد.

وام دریافتی فقط جهت تامین برق محل مورد تقاضا بوده وجزو لاینفك پرونده برق‌محسوب‌میگردد بنابراین یادآورمینماید‌مشترکان محترم که ملك خودراباپرونده برق بفروش‌میرسانند باید‌مستحضر باشند که بافروش برق کلیه حقوق مکتسبه پرونده برق بخریدار منتقل میگردد و فروشنده پس ازفروش ملك خویش همراه با برق هیچگونه حق و حقوقی نسبت بوام پرداختی نداشته و آن حق‌مسلم خریدار میباشد.

ضمنا متذکر میگردد در مورد انتقالاتی که تا این تاریخ انجام شده چنانچه فروشنده وام برق‌مورد معامله رابرای خود محفوظ داشته ودر سند قید شده باشد که وام واگذار نشده ، وام‌مذکور در موقع مقرر بوی پرداخت خواهد شد. مالف ۱۰۱۸۹

شرکت برق منطقه‌ای تهران

۱ـ ٦۳۸۷۸ ۱ـ۲

فکر کنید بیاندیشیدوآنگاه تصمیم‌بگیرید
عللی چند از رموز موفقیت تزئینات حجاب

تزئینات حجاب زیباترین پرده‌ها را برای منزل و محل کار شما مجانی میدوزد

تزئینات حجاب حداکثر ۵روز پرده های سفارش شده را زیباتر و عالیتر از هر فروشگاهی بطور رایگان نصب و تحویل میدهد .

تزئینات حجاب ۲۰ کارگر دوزنده ۱۹ کارگر متخصص نصب و ٦ نفر مهندس و دکوراتور بطور رایگان در اختیار مشتریان خود میگذارد .

تزئینات حجاب بچهل فروشگاه پرده در تهران پارچه پرده‌ای میفروشد .

بدون شك شما هم از امتیازات استثنائی تزئینات حجاب بطور رایگان استفاده خواهید نمود .

نمایشگاه وفروشگاه تزئینات حجاب خیابان نادر شاه چهارراه تخت طاوس تلفن ٦۲۰۵۰۳

آ ـ ٦۳۷۷۲

آگهی

چون بهای مصرف کننده لوپلین ضعیف سه آمپول ساندوز از ۳۲٫۵۰ ریال به ـ۳۰ریال تنزل یافته آقایان مدیران داروخانه‌ها وعمده فروشان‌برای‌تغییر برچسب قیمت لطفا بشرکت سهامی آسیا خیابان بوذرجمهری سرای رازی مراجعه فرمایند .

شرکت سهامی‌آسیا

تبریکات

جناب آقای شهرستانی شهردار محترم تهران

انتصاب بجا و شایسته آقای شاه حسینی را بریاست شهرداری ناحیه۸تهران تبریك عرض نموده‌وامیدواراست که درپیشرفت‌انقلاب شاه و مردم در تحت توجهات شاهنشاه آریامهر کوشا باشد .

ازطرف اهالی کوی نیروی هوائی ـتهران‌نو ـنارمك و تهران‌پارس حاج حسن ابوالحسنی زراعتکار

آ ـ ۳۲۲۳۷

جناب آقای دکتر گودرزی

انتصاب آن استاد را بمعاونت شهرداری پایتخت تبریك عرض نموده امیدوار است در اجرای منویات شاهنشاه آریامهر موفق و پیروز باشید.

جواد صلح‌جو

آ ـ ۳۲۲٦۹

تیمسار سرتیپ محمد جعفر سبحانی

ترفیع آن تیمسار را تبریك عرض نموده پیروزی و موفقیت روز افزون شمارا آرزومندیم .

اهواز ـمهین موتمن ـدکتر موتمن

آ ـ ٦۳۷۵۸

جناب آقای اسمعیل پیروان

انتصاب بجا و شایسته آنجناب را بمدیر کلی اداره کاراستان دهم صمیمانه تبریك گفته موفقیتهای بیشتری رابرای جنابعالی آرزومندیم .

خرم‌آباد لرستان ـ سرگرد دکتر ارجمندی‌وبانو

آ ـ ٦۳۱٤۸

تیمسار سرتیپ جعفر سبحانی

ترفیع شایسته آن تیمسار را تبریك عرض و موفقیت بازهم‌بیشتر جنابعالی را آرزو میکنیم .

نصرت‌اله بزرك‌نیا ـدکترفتح‌اله بزرك‌نیاـجواد توسلی ـمحمودعلوی

آ ـ ۳۲۲۲۵

جناب آقای دکتر طه

انتصاب جنابعالی رابه استانداری استان دهم (اصفهان) صمیمانه تبریك گفته و موفقیت جنابعالی را در خدمت بشاهنشاه آریامهر و کشور ایران آرزو دارم

یداله محمدی

آ ـ ۳۲۱۹۲

تیمسار سرتیپ جعفر سبحانی

بانهایت مسرت ارتقاء تیمسار عزیز را صمیمانه تبریك عرض نموده سلامتی و موفقیت بیشتر خواهانم .

علی وفائی

جناب آقای دکتر حسن فامیلی

انتصاب شایسته آنجناب رابسمت سردبیری دانشکده پزشکی تهران صمیمانه تبریك گفته موفقیت بیشتر جنابعالی را در راه خدمت بشاهنشاه آریامهر و هممیهنان عزیز خواستاریم .

دکتر سیف‌اله نصیری ـسیروس‌نصیری ـ دکتر مهدی نصیری

آ ـ ٦۳۸۲٦

نظر نویسندگان اطلاعات

مسئله برف

برف دیروز تهران نقص‌جدیدی را آشکار کرد . تقریبا نیمی از کارمندان و بیشتر دانش آموزان با تاخیر به ادارات و یا مدارس خود رسیدند خود من با دوساعت تاخیربه‌اطلاعات رسیدم درحالیکه نیم ساعت قبل از موعد مقرر از خانه‌خارج شده بودم . علت‌تاخیر ورود در روز برفی کمبود وسائل نقلیه نبود زیرا معمولا در چنین روزی مردم غیر اداری دیرتر از خانه خارج میشوند ولی اشکال عمده حرکت بطئی وسائط نقلیه و مسدود بودن راهها بود .

قبول کنید در حدود یکساعت‌و نیم در نزدیکی خانه خود منتظر تاکسی و اتوبوس شدم در این محل شاهد دو حادثه تاسف آور بودم . یکی افتادن پیرزنی ازسرما روی زمین و دیگری بازگشت یك کارمند دولت به خانه‌اش بود ما سه نفر در کنار هم ایستاده‌بودیم پیر زن میخواست به‌پستخانه برود و برای‌پسرش که خارج‌است نامه بفرستد و کارمند دولت می‌خواست به اداره‌اش که در مرکز شهر بود برود . این کارمند پس‌از اینکه یکساعت منتظر اتوبوس و تاکسی شد سرانجام در حالیکه با صدای بلند ناسزا میگفت به خانه‌اش برگشت او میگفت به جهنم از حقوقم به جای یك روز ٤ روز کسر بگذارند ناراحتی‌که‌من در این یکساعت تحمل کردم‌بیشتر از یکماه جریمه حقوق است . پس از یکساعت تاخیر چون نه تاکسی پیدا کردم و نه اتوبوس تصمیم گرفتم مانند این کارمند به خانه بازگردم وباداره تلفن کنم تابرایم اتومبیل بفرستند که یك تاکسی خالی پیدا شد اشاره کردم بطرف من آمد ولی چون زمین لیز بود بداخل جوی آب افتاد و سرنگون شد چند دقیقه بعد یك اتوبوس هم به همین روز افتاد دیگر خجالت را کنار گذاردم و جلوی یك اتومبیل سواری را گرفتم و خواهش کردم مرا سر راه خودتا هر کجا که میرود برساند صاحب اتومبیل درخواستم را پذیرفت و ضمن راه پس از آنکه از حرفه‌ام آگاه شد گفت گرفتاری امروز نتیجه ضعف مقامات شهرداری است . در سراسر اروپادائما‌برف و باران ریزش میکند اگر قرار باشد در آنجاهم مردم این طور گرفتار باشند این ممالك محکوم به‌ورشکستگی اقتصادی میشوند ما باید برویم ببینیم آنها چه‌راه حلی‌برای‌این مواقع پیدا کرده‌اند راه حلی که آنها پیدا کرده‌اند ساده‌است‌شهرداری هر شهرچند اتومبیل برف‌پاك‌کن و نمك پاش دارد از همان دقیقه ای که برف روی زمین می نشیند این اتومبیل ها شروع بکار میکنند نخست در خیابانها نمك میپاشند تا درجه‌یخ زدن آب را پائین ببرند وازیخ‌زدن برف‌که خطر عمده‌ای برای‌وسائط نقلیه‌دارد جلوگیری کنند و سپس برفها را جمع میکنند.وضع‌خیابان ها طوری است که انگار برف نیامده است و انتظار میرود که این مشکل در شهر سه میلیونی تهران نیز هر چه زودتر حل‌شود.

محسن‌فتحی

مسئولیت اخلاقی

با آغاز سال جدید مسیحی بشر ظاهرا در آستانه قدم گذاردن به‌کره ماه است‌ودرفکر ایجاد ایستگاههای فضائی و پایگاه‌های مختلف برای تسخیر سیارات‌دیگر منظومه شمسی . صد البته میدانیم که برای این‌منظور اقدامات و برنامه های عظیم و حیرت‌انگیزی صورت میگیرد‌وهزینه‌های سرسام آوری بمصرف‌میرسد.آنوقت درجوار این موقعیت های حماسه مانند علمی براساس گزارش مراجع رسمی بین‌المللی تنها عرض چند ماه اخیر دوتا سه میلیون نفر بعلت گرسنگی در بیافرا از بین رفته‌اند . چهار هفته است که گفتگو و بحث درباره شکل میز دوره جدید کنفرانس صلح ویتنام درپاریس‌بین‌نمایندگان ویت‌کنك ، آمریکا ، ویتنام‌شمالی وجنوبی بجائی نرسیده است و در خاور میانه کشتار و تخریب همچنان ادامه دارد هنوز نیمی از انسانهای کره خاکی در ظلمت فقر و بیسوادی بسر میبرند و مسئله‌کثیف‌تبعیض‌نژادی‌داغ وسندننگینی‌برچهره‌دنیای باصطلاح متمدن امروز ماست باین صورت بقول‌ظریفی معنی تمدن جدید همان مفهوم توحش قدیم است منتها بالباس و عنوان دیگر .

درست است که پیشرفت تمدن و تکنولوژی در روزگارما اعجاب‌انگیز است و هر انسانی از مشاهده این تحول و تغییرات غرق در شگفتی وغرور میگردد امااین‌واقعیت دارد که این پیشرفتها و تکنولوژی‌غول‌آسائی که عرضه میدارد بتدریج عظمت فرهنگ واخلاق جوامع را درخود می‌بلعد و ترقیات علمی جدید برای انسانها از نظر معنوی غیر از اضطراب و نا ایمنی و سرسام و وحشت چه در حد جهانی وچه در مقیاس کشور و شهروروستاچیز مطلوب‌دیگری‌بارمغان نمی‌آورد.

پیشرفت تمدن علمی در شرایطی ارزش وافتخاردارد که زندگی زیباتر و راحت‌تر برای انسان فراهم کند والا اگر قرار باشد این تحولات و تغییرات گیج‌کننده مسئولیت اخلاقی و مبانی و ضوابط و پایگاه های معنوی انسان را ازاو بگیرد گومباش .نمیدانم‌درشرایط فعلی و باین صورت که ما شاهد درهم ریختن تکیه‌گاه های اخلاقی وتربیتی مردم دنیا هستیم آیا منطقی‌نیست که بشر قبل از آنکه سراز کرات دیگر در بیاورد بفکر معضلات و بدبختی های زمینی خویش باشد ؟

مگر غیر از این است که بقول موریس مترلینك تمام سرمایه فکری ودانش انسانی باید تسلیم یك‌عظمت روحی و اخلاقی گردد و گرنه این سرمایه علمی همانند رودی خواهد بود که نتوانسته خط سیر طبیعی خودرا بپیماید و بدریا بریزد لاجرم با انحراف و طغیان‌وویرانی وبدبختی فراهم آورده است چه‌بایدکردکه بااین فقر معنوی و دنیای خالی از عاطفه انسانی که بشر برای خود ساخته است واقعا مگر معجزه‌ای روی دهد که فردا ورد زبان اکثر مردم دنیا این نباشد که بقول آن آیه کتاب مقدس خوشبخت کسانی که عقلشان پاوه سنك میبرد .

محمد ـ فرید

رادیو تلویزیون

تقویم اطلاعات

سه شنبه ـ هفدهم دیماه ۱۳۴۷ ـ هجدهم شوال۱۳۸۸ هفتم ژانویه ۱۹٦۹

ساعات شرعی

استخراج‌دکترریاضی کرمانی

اذان صبح ساعت ۵ و ۳٤ دقیقه،طلوع آفتاب ساعت ۷و ۱۳دقیقه، ظهر شرعی ساعت ۱۲ و۱۰ دقیقه اذان مغرب ساعت ۵و ۳٦ دقیقه

برنامه امشب

۱۷ـ۰۰ اسلاید و موزیك
۱۷ـ۳۰ آغاز برنامه
۱۷ـ۳۲ تدریس زبان آلمانی همراه با فیلم
۱۸ـ۰۰ کودکان و نوجوانان شامل (داستان مثنوی . دنیای ما .پسر جنگل)
۱۹ـ۰۰ اخبار
۱۹ـ۱۵ ورزش
۱۹ـ۳۰ شما و تلویزیون
۲۰ـ۰۰ دختر شاه‌پریان
۲۰ـ۳۰ مشروح اخبار توام با فیلم

۲۱ـ۰۰ موسیقی ایرانی «آواز ژاله فرحزادی»
۲۱ـ۳۰ گروه ضربت با شرکت (لی ماروین)
۲۲ـ۰۰ آشنائی با زندگی، آثار «لورکا» بوسیله احمد شاملو ، یداله رویائی ، پری صابری هوشنگ لطیف پور

برنامه بامداد فردا

٦ـ۳۰ آغاز برنامه
٦ـ۳۲ نیایش
٦ـ۳۵ ورزش
٦ـ٤۵ مضحك قلمی
۷ـ۰۰ اخبار
۷ـ۱۵ واریته
۷ـ۳۰ میلیاردر
۷ـ۵۰ خانه وزندگی

تلویزیون ایران — برنامه امشب

۱۷ـ۰۰ آغاز برنامه
۱۷ـ۰۳ راهنمای عمومی
۱۷ـ۱۵ کارتون
۱۷ـ۳۰ خفاش
۱۸ـ۰۰ جوانان
۱۸ـ۳۰ بررسی مطبوعات
۱۸ـ٤۵ شما و سینما
۱۹ـ۰۰ کاپیتان اسکارلت
۱۹ـ۳۰ اخبار
۲۰ـ۰۰ برنامه وزارت فرهنگ و هنر بمناسبت ۱۷ دی

۲۰ـ۳۰ فلونی اسکوآد
۲۱ـ۰۰ بر خورد اندیشه ها
۲۱ـ۳۰ هانی‌وست
۲۲ـ۰۰ اخبار
۲۲ـ۱۵ برنامه سازمان زنان
۲۲ـ۳۰ فیلم سینمائی

برنامه نیمروز فردا

۱۲ـ۳۰ اعلام برنامه
۱۲ـ۳۳ نیازمندیها
۱۲ـ٤۵ تعقیب
۱۳ـ٤۵ خلاصه اخبار
۱۳ـ۵۰ موسیقی ایرانی

تلویزیون آموزشی — برنامه امشب

۱٦ـ۳۰ برنامه مخصوص کودکان
۱۷ـ۰۰ پلیس و راهنمائی
۱۷ـ۱۰ علوم اجتماعی
۱۷ـ۳۰ انگلیسی دوره اول
۱۸ـ۰۰ در آزمایشگاه علوم طبیعی
۱۸ـ۳۰ زبان فرانسه
۱۹ـ۰۰ در آزمایشگاه علوم شیمی

تلویزیون آمریکا — برنامه امشب

۱۷ـ۱۰ کارتون
۱۸ـ اخبار جهان
۱۸ـ۱۵ گزارشی از ویتنام
۱۸ـ۳۰ شرح حال « وندل ویلکی»
۱۹ـ۰۰ وقایع سال ۱۹٦۸
۱۹ـ۳۰ سفر با اسلحه
۲۰ـ۰۰ دوپاروت
۲۱ـ۰۰ اخبار
۲۱ـ۰۵ رداسکلتون
۲۲ـ۵۵ فیلم سینمائی

آگهی مزایده شماره ۱

فرماندهی ترابری نیروی زمینی شاهنشاهی قهوه‌خانه‌های خودواقع در پادگان باغشاه وسکوی نظامی مرکزرا از طریق مزایده‌باشخاص واجد شرایط اجاره میدهد پیشنهاد دهندگان میتوانند جهت رویت محل کافه‌ها و کسب اطلاعات بیشتر ودریافت برك شرایط همه روزه در ساعات اداری بدایره لجستیك ترابری نیروی زمینی شاهنشاهی مراجعه و پیشنهادات خودرا طبق مفاد مندرج در برك شرایط مزایده تنظیم و تاساعت ۹ روز ۱۰ر۱۱ر٤۷ بدفتر ترابری نیروی زمینی شاهنشاهی تسلیم نمایند. مالف ۱۰۱۹۱

فرمانده ترابری نیروی زمینی شاهنشاهی‌ـ سرتیپ کیومرث‌صالح

۱ـ ٦۳۸۸۲ ۱ـ۲

مجله‌جوانان

دوشنبه‌ها

منتشر میشود

والاحضرت شاهدخت اشرف پهلوی:

زنان بحقوق ووظایف خود آشنا نیستند

سال گذشته زنان موفقیت های پر ارزشی بدست آوردند
پیشرفتهای زنان نباید ما راازکار بزرگی که در پیش داریم غافل کند

والاحضرت شاهدخت اشرف پهلوی ریاست عالیه سازمان زنان ایران پیامی بمناسبت سالروز هفدهم دی ماه فرستاده‌اند که صبح امروز خانم دکتر فرخ‌روپارسای وزیر آموزش و پرورش در مراسم نثار تاج گل بر آرامگاه اعلیحضرت رضا شاه کبیر قرائت کرد.

متن پیام والاحضرت شاهدخت اشرف پهلوی:

فرارسیدن هفدهم دیماه یعنی سالروز نخستین گام درراه آزادی و توجه بشخصیت زن ایرانی را بهمه خواهران عزیزم تبریك میگویم. برادران پدر بزرگوارم شاهنشاه فقید رضاشاه کبیر که سی وسه سال پیش درسالی که گذشت، برهبری برادر تاجدارم فرصت‌های تازه‌ای برای مشارکت وهمکاری موثر درراه توسعه اقتصادی و پیشرفت ملی در اختیار جامعه زنان گذارده شد. تصویب و اجرای قانون مربوط بخدمات اجتماعی زنان ونخستین گامهائی که در راه تشکیل سپاه دانش دختران بعمل آمده بخواهران جوان امکان میدهد تا شایستگی واستعداد و توانائی زن ایرانی را دربه عهده گرفتن مسئولیت های مهم‌وموثر باردیگر بجامعه ثابت کنند.

والاحضرت شاهدخت اشرف پهلوی

امیدوارم دختران روشن‌بین و تحصیل کرده کشور که در حقیقت برگزیدگان وافراد ممتاز نهضت زن ایرانی هستند درانجام رسالت و ماموریت خطیر ملی، این نکته رامتوجه باشند که هرقدر درخدمت بعنوان سپاهی موفق شوند گذشته از ادای دینی که بجامعه ومملکت دارند، صلاحیت وآمادگی زن ایرانی رابرای انجام کاردسته‌جمعی ومشارکت در برنامه‌های مربوط بتوسعه اقتصادی بیشتر نشان خواهند داد.

درسالی که گذشت، زنان ایران باز در راه بدست آوردن مناصب ومقاماتی که تاکنون درانحصار مطلق مردان شناخته شده بود موفقیت‌های پرارزشی بدست آوردند ودامنه این موفقیتها، هرقدر ماازخود بیشتر شایستگی و همت نشان‌دهیم وسیعتر خواهدشد.

این لیاقت وشایستگی دراجتماعات بین‌المللی نیزموجب کسب افتخاراتی برای مملکت گردیدوامروززن ایرانی دوش بدوش مرد، درکنفرانسها، سمینارها مجامع علمی وداشگاهی، چه‌درسطح ملی وچه‌درسطح بین‌المللی نقش حساس وقابل‌ملاحظه‌ای بدست آورده است.

پیروزیهائی که بدست آمده موجب غرور ومباهات وسرافرازی همگی ماست امااین پیشرفتها مارانباید از کار بزرگی که درپیش داریم غافل کند.

بزرگترین مشکل وبلندترین سدی که همچنان دربرابرماوجود دارد آشنا نبودن اکثریت خواهران ما بحقوق ووظایفی است که دریك جامعه مترقی متوجه آنهاست.

برای اینکه حقوق سیاسی واجتماعی زن ایرانی تنهابروی کاغذ باقی نماند بایستی اکثریت خواهران بخصوص آنهاکه درروستاها وباشهرهای دور افتاده زندگی میکنند وآنهاکه هنوز ازنعمت سواد محروم مانده‌اندموقعیت زن را درجامعه نوین ایرانی ونقش او رااز لحاظ تربیت یك نسل آزادو نیرومند ولایق بفهمند ودقایق آنرادرك کنند.

یکی از عوامل موثر در پیدایش فاصله واختلاف بین زن ومرد درقرون گذشته واستمرار زن بوسیله فرد و جامعه، بیسوادی زنان ما و بیگانگی ایشان نسبت بحقوق ووظایفی بوده که در اجتماع دارند.

شناختن پیکار بابیسوادی بعنوان یك وظیفه ملی، مسئولیت قانونی مهم وبزرگی متوجه خواهران شهرنشین وباسواد میکند. ماهرقدر بریشه کن درك کرده ودراین راه پیش آهنگ و ساختن جهل وبیسوادی دربین زنان پیشقدم خواهندبود. کشورمان کمك کنیم، عملاجنبش زن جشن هفدهم دیماه را باردیگر بیکایك ایرانی را به‌پیش رانده‌ایم. خواهران عزیزم تبریك میگویم وبرای من اطمینان دارم که در این راه عموم زنان ایران فردای بهتر و آینده خواهران باسواد بزرگی و ارزش درخشانتر وپرافتخارتری آرزو می ماموریت انسانی ووظیفه ملی رابخوبی کنم.

زن در طول تاریخ

زنان در کشور های جهان در طول تاریخ از بسیاری حقوق محروم بوده‌اند.

در یونان و روم قدیم ودر ایران قبل از اسلام زن از حقوق اجتماعی محروم بودو ملك طلق مرد بشمار می رفت

در مذهب هندوان زن مراحل بدوی را طی میکرد وارزشی در جامعه نداشت.

زنان هند پس از مرگ شوهران خود را با جسدمی سوزانیدند زیرا زن هندی فاقد روح بودو بی مرد نمی توانست بزندگی خود ادامه دهد.

بسیاری از اینگونه سنتها تا قرن هجدهم میلادی معمول بود.

در مذهب بودا زن موجود شریری معرفی شده وازارث محروم بوده است. در آئین کنفوسیوس نیز با آنکه‌وی معتقد بوده است که‌زن کامل‌ترین مخلوقات است ولی ارزشی برای زن قائل نمی شدند.

پیروان کنفوسیوس دشمن پاهای زن بودند و آن را مرکز فتنه وفساد میدانستند. آنها همچنین عقیده داشتند که اختیار زن مطلقا با مرد است و بهترین زنان آنهایی هستند که کدبانو، درستکار، متواضع، بردبار و فداکار باشند و علاوه بر تمام این صفات فن آشپزی را بخوبی بدانند.

در اسلام زن با مرد در بسیاری ازموارد مساوی است. آدم و حوا بر عکس آنچه که در تورات آمده، درفری خوردن از شیطان یك میزان خطاکارند.

نزد خداوند آنچه که‌مهم است عمل خیر است والا زن یا مرد بودن تفاوتی ندارد.

زن و مرد در کسب علم و فضیلت و همچنین تملك ثروت و مال مساوی هستند و حکم مجازات در باره مرد و زن بطور تساوی اجرامی‌شود.

در مذهب یهود با آنکه زنان حق شرکت در کارهای عمومی را دارند ولی عبادت زن نصف عبادت مرد ارزش دارد. شهادت و قسم‌اومورد قبول نیست و بدون اجازه شوهر یا پدرش حق نذرو نیاز ندارد.

یهودیان معتقدندچون‌زن از مرد بوجود آمده وخداوند حوا را از دنده آدم ایجاد کرد بدینجهت او نمیتواند مستقل باشد و ناچارازتبعیت مرد است.

بسیاری از متفکرین و بزرگان جهان نیز عقایدی مخالف زنان ابراز کرده‌اند گاهی در ابرازاینگونه‌عقاید چنان شدت و تعصبی نشان داده‌اند که انسان تصور می کند با جنس زن عداوت‌و دشمنی آشتی‌ناپذیرداشته‌اند نیچه فیلسوف آلمانی معتقد بود که عقل مرد دو برابر عقل زن است و از دشمنان سرسخت زنهابشمار می رفت.

اما گاندی بر خلاف او میگفت: من همیشه باشور و حرارت آرزو می کنم که زنان به آزادی کامل وواقعی برسند.

ایران شناس معروف چکسلواکی در گذشت

پروفسور ریپکا

منتشر ساخت تا هفته پیش یعنی در مدتی نزدیك ۵۷ سال بطور مداوم و مستمر فعالیتی پرثمر داشته و طی این مدت طولانی جنبه‌های مختلف تمدن وادبیات و فرهنك سرزمین‌ما را بمردم اروپا معرفی کرده است.

وی طی مسافرتهای متعدد باسرزمین مورد علاقه خود ایران از نزدیك آشنا شد و آثار او بکرات در نشریات ایران منتشر گردید. ترجمه مقاله تحقیقی او در مورد سخنسرای بزرك ایران، جامی چند سال قبل در اطلاعات ماهانه انتشار یافت.

پروفسوریان‌ریپکا استادزبان ادبیات فارسی دانشگاه‌پراك، وسس ورئیس انستیتوی‌خاور شناسی چکوسلواکی، عضو فرهنگستان ایران و عضو آکادمی‌های چکوسلواکی، لهستان، شوروی، آلمان بوده وسمتهای دیگری نیز داشته است.

شاهکار آثار وی کتابی‌بنام «تاریخ ادبیات ایران» است که در یکهزار صفحه منتشر شد.

آخرین سفر پروفسوریپکا بایران درسال ۱۳۴۲ بود که بدعوت شاهنشاه انجام گرفت. وی طی اقامت خود در تهران سه سخنرانی بزبان فارسی در دانشگاه تهران ایراد نمود و باخذ درجه دکترای افتخاری ادبیات از دانشگاه تهران‌نائل شد.

درگذشت ریپکا ضایعه - تاسف‌آوری برای فرهنك و ادبیات فارسی است زیرا وی نه‌تنها ازنظر شناساندن‌فرهنك وادب پارسی بمردم اروپا گام‌های بلندی برداشت بلکه خود یکی از محققان و ادیبان بزرك زبان فارسی بشمارمیرفت وبافقدان وی ادب فارسی‌یکی از اجزای موثر خویش را از دست داده است.

هنر و ادبیات

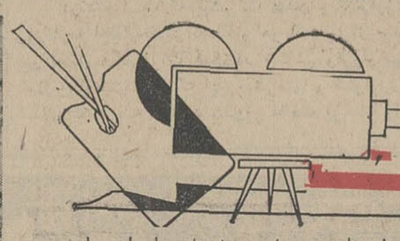

قرن هفدهم در حقیقت آغاز نهضت آشنائی‌اروپائیان بازبان وادبیات ایران بود. آندره دوریه گلستان‌سعدی رابزبان فرانسه ومنینسکی‌دیوان حافظ را به‌لاتین ترجمه کردند. در همین قرن بود که سفر نامه معروف پیترودلاوال ایتالیائی که بهترین سفرنامه از نظر معرفی ایران بشمار میرود انتشار یافت و از سوی دیگر نمایشنامه‌های معروفی که از تاریخ باستانی ایران مایه و الهام میگرفت مانند استر، خسرو، شاهزاده خانم‌اشکانی، مهرداد، سورنا وغیره دروسرای برزوی صحنه آمد.

درقرن هیجدهم آثاربزرگی مربوط بتاریخ‌و همچنین زبان وادبیات ایران در اروپا بوجود آمد مخصوصا آثار مذهبی ایران باستان مانند اوستا به زبان فرانسه ترجمه شد و تحقیقاتی پیرامون آئین مانی‌و مذاهب دیگر درایران باستان انجام گرفت.

در قرن نوزدهم بیشتر آثار بزرك ادبیات ایران بزبانهای اروپائی ترجمه‌شدوایرانشناسی در مغرب باوج و کمال رسید. ترجمه‌های عالی شاهنامه، رباعیات خیام، دیوان حافظ بوسیله بزرگترین ادبای‌اروپا مانند گوته، فیتز جرالدبمردم اروپا عرضه گردید.

در قرن حاضر دنباله این تحقیقات و تتبعات با ارزش ادامه‌یافت و بطور کلی درطول سه قرن اخیر صدها خاور - شناس تحقیقات باارزشی در باره فرهنك و ادبیات ایران انجام دادند که‌بدون شك‌قسمت مهمی از اطلاعات امروزی‌مادر باره تمدن باستانی ایران و حتی ادبیات فارسی مرهون زحمات آنهاست. در میان این ایرانشناسان یان‌ریپکا محقق وادیب چك که هفته قبل‌بسرای جاودانی شتافت مقام ارجمندو والائی دارد.

او تحقیقات‌با ارزشی درباره ادب وفرهنك ایران انجام داد. از سال ۱۹۱۱ که نخستین نوشته تحقیقی خویش را در باره‌بهارستان جامی

سینما امپایر

مفتخراست که بزودی دومین برنامه انتخابی خودرا تقدیم دارد

اسکارورنر ۰ باربارافریس
در درامی بس لطیف از تلخی‌وشیرینی‌زندگی

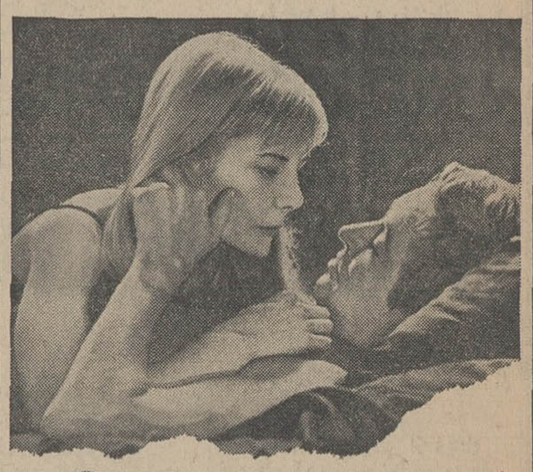

اینترلود
Interlude

«اینترلود» عشق است !...
«اینترلود» زندگی است !...
«اینترلود» زیبائی است !...
وبالاخره «اینترلود» داستانی است از زندگی من و شما

رنگی محصول ۱۹۶۸ کمپانی کلمبیا

شماره مخصوص
اطلاعات بانوان
در ۱۰۴ صفحه با دو تابلوی تمام رنگی به بهای معمولی و بصورت مجموعه‌ای بی‌نظیر از بهترین مطالب انتشار یافت
تابلوی ۴ رنك شهبانوی ایران و والاحضرتها ضمیمه این شماره است.
با در دست داشتن این شماره میتوانید در جشن ۱۷ دی شرکت کنید برای دریافت کارت دعوت، بدبیرخانه انجمن دوشیزگان و بانوان مراجعه فرمائید.

اتومبیل تورتش
جاده قدیم شمیران «روبروی باغ صبا»
اتومبیل‌نو، دست دوم، معاوضه نقد واقساط
آ-۶۳۷۴۴ تلفن ۷۶۵۰۱۱

اطلاعیه
باطلاع همقطاران گرامی در خدمت و بازنشسته میرساند رستوران باشگاه افسران کادر نیرو های مسلح شاهنشاهی واقع در کوچه عسجدی انتهای خیابان سپه روز های پنجشنبه و جمعه هر هفته از ساعت ۱۲ الی ۲ بعداز ظهر بهترین چلوکباب را با ارزانترین قیمت در اختیار افسران همقطار و خانواده و میهمانان آنان میگذارد.
باشگاه افسران بازنشسته نیرو های مسلح‌شاهنشاهی
آ-۳۲۲۱۹

آگهی مناقصه خرید ده هزار بشکه
شرکت دخانیات ایران تعداد ده هزار بشکه مورد احتیاج خود را بمناقصه میگذارد داوطلبان بایدقبلا برای دریافت برك مشخصات و شرایط‌باداره کارپردازی این‌شرکت مراجعه نمایند تاریخ‌قبول پیشنهادها تاساعت ۹صبح اداری روز ۴۷ر۱۱ر۵ خواهد بود و پیشنهادهای رسیده‌در ساعت ده همان روز ۴۷ر۱۱ر۱۵ در شرکت دخانیات ایران باز و قرائت خواهد شد. شرکت‌در مناقصه‌مورد بحث بمنزله قبولی کلیه شرایط مناقصه خواهد بود.
شرکت دخانیات ایران.

۱۲،۰۰۰،۰۰۰ ریال
جوایز حساب پس‌انداز سود بخش
بانك سپه
۱ جایزه ۲،۵۰۰،۰۰۰ ریالی ۱ جایزه ۲،۰۰۰،۰۰۰ ریالی
۱ « ۱،۰۰۰،۰۰۰ « ۳ « ۵۰۰،۰۰۰ «
۱۰ « ۱۰۰،۰۰۰ « ۴۰۰ « ۱۰،۰۰۰ «

جوایزی است که بدارندگان حساب سود بخش بانك سپه که حداقل یکصد تومان موجودی درحساب خود دریکی ازشعبات بانك سپه درتهران ویاشهرستانها تا ۱۸ بهمن ماه ۱۳۴۷ داشته باشند تعلق میگیرد

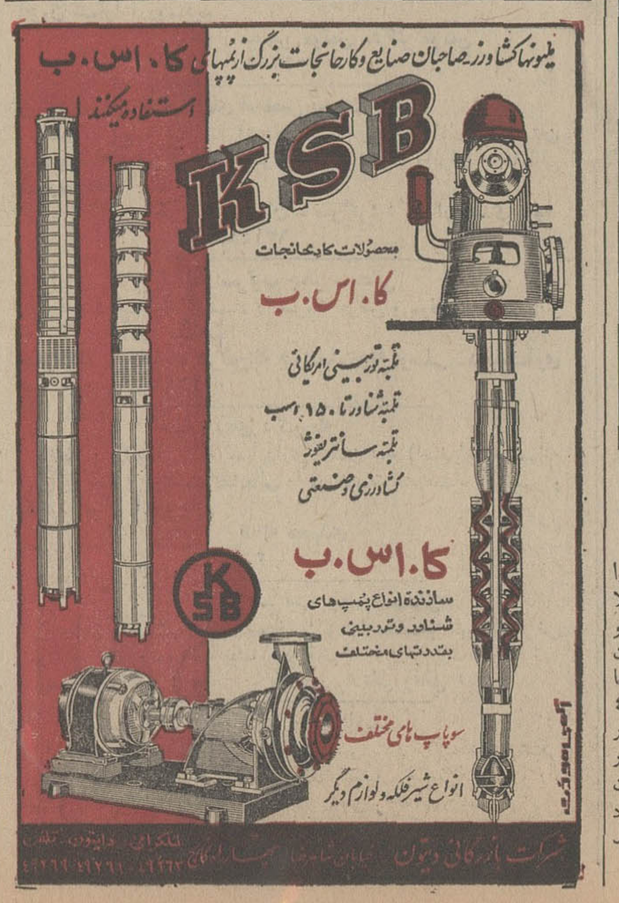

اقتصاد

براساس پیشنهادیکه درجلسه دیروز اطاق صنایع و معادن مورد قبول قرارگرفت:

مرکز آموزش تعمیرات اتومبیل بوجود می‌آید

● طی پنجسال اخیر تعداد وسائط نقلیه ۵ر۲ برابر شده است

ساعت ۴ر۵ بعدازظهر دیروز اطاق صنایع ومعادن طی جلسه‌ای درباره مشکلات اقتصادی حمل‌ونقل وترافیک آینده شهرهای کشور به بحث و گفتگو پرداخت .

در هر گسترش وفعالیتی موضوع حمل ونقل نیز اعم ازآنچه بمسافرین مربوط شده ویابانقل وانتقال کالا ارتباط پیدا میکند اهمیت خود را ظاهر کرده وعملا میتوان افزایش وسائط نقلیه هر کشور را معرف و شاخص میزان رشد آن کشور دانست .

اگر در سال ۱۳۴۱ جمعا ۴۸۹۹ اتومبیل - کامیون واتوبوس جدید وارد خدمت شده است درسال ۱۳۴۶ این تعداد به ۲۷۲۳۹ واحد ترقی پیدا کرده یعنی درمدت پنجسال تعداد وسائط نقلیه جدید که در سرویس قرار گرفته بیش از ۵ر۲ برابر شده است .

در پایان سال ۱۳۴۶ با در نظر گرفتن استهلاکات ووسائطی که از سرویس خارج شده‌اند جمعا :

۱۶۵۲۲۹	اتومبیل سواری
۳۷۴۵۳	اتومبیل باری
۱۰۹۰۶	اتوبوس

درسرویس بوده که بالغ بر ۲۱۳ر۵۸۸ واحد میگردد .

پیش‌بینی میشود که تولیداخلی انواع اتومبیل - کامیون و اتوبوس در پایان برنامه عمرانی چهارم کشور یعنی در سال ۱۳۵۱ قریب ۶۹ هزار واحد باشدوبرای رفع کامل نیازمندی ها معهذا ۶۰۰۰ واحد دیگر نیز وارد کشور شده وعملا تعدادانواع اتومبیلهای جدیدی که در سال ۱۳۵۱ داخل سرویس میشود به ۷۵ هزار دستگاه بالغ گردد. باین‌ترتیب اتومبیلهای جدیدی که در سال ۱۳۵۱ واردسرویس میشودبامقایسه بسال ۱۳۴۱ قریب ۱۵ برابر ونسبت بسال ۱۳۴۶ نزدیک‌به ۳ برابرخواهد بود .

صنعت اتومبیل سازی اعم از سواری - کامیون واتوبوس چنان است‌که با ساخت وتحویل وسیله مربوطه بمشتری یك سری وظایف جدید برای سازنده - فروشنده - خریدار - سازمانهای‌مسئول‌راهنمائی ورانندگی و حتی برای عامه مردم ایجاد مینماید .

یکی از سازمانهای مهمی که سلامت وسائط‌نقلیه‌را تضمین کرده وبایستی آنها را همواره بوضع‌قابل اعتمادی نگاهدارند مراکز سرویس وسائط نقلیه میباشند که بایستی از نظر تجهیزات کامل بوده و از لحاظ اداره امور دارای سرپرستو مسئولین مجرب -مطلع و وظیفه شناس باشند .

آقای ضیائی در پایان پیشنهاد کرد مرکز تکامل صنعتی ومدیریت وابسته به‌اطاق صنایع و معادن و اتومبیل کلوب شاهنشاهی ایران و صاحبان صنعت اتومبیل سازی کشور وبازرگانان واردکننده اتومبیل در امر آموزش سرپرستان‌و کارگران مراکز تعمیر وسائط نقلیه همکاری لازم را بنمایندو شهربانی کل کشور فقط به‌کسانی اجازه تاسیس‌اینگونه تعمیرگاهها رادهد که این‌دوره‌های آموزش را دیده باشند .

سناتور متین دفتری در تائیداین پیشنهاد مطالبی ایراد کرد و سپس رئیس پلیس استان مرکزی‌دراهمیت ایجاد چنین مرکز تعلیماتی سخن گفت ووعده همه‌گونه همکاری داد.

آقای طاهرضیائی

دراین جلسه عده‌ای‌از سناتورها، رئیس شهربانی کل کشور ورئیس پلیس استان مرکزی‌حضور داشتند.

آقای طاهر ضیائی رئیس اطاق صنایع ومعادن طی گفتاری پیشرفت های صنعت اتومبیل سازی و توسعه واردات این کالا را مورد بررسی قرار داد وآینده آنرا ترسیم کرد. آقای ضیائی گفت :

طبق آمار منتشره‌از طرف‌وزارت اقتصاد جمع واردات اتومبیل اعم از سواری‌وباری که‌درسال ۱۳۴۱ فقط ۱۷۸۲ واحدبوده درسال ۱۳۴۶ به ۱۲۰۹۲ واحد بالغ گردیده است‌در حالیکه تولید داخلی انواع اتومبیل که‌در سال ۱۳۴۱ معادل ۳۱۱۷ واحد بوده درسال ۱۳۴۶ به ۱۵۱۴۷ واحد ترقی کرده است .

خدمات بهداشتی در برنامه‌چهارم توسعه‌میابد

در شماره های گذشته قسمت هائی از سخنرانی آقای راسخ در بانك مرکزی از نظر خوانندگان گذشت اینك قسمتی دیگر از سخنرانی ایشان در باره بهداشت‌و درمان در برنامه چهارم :

در جامعه ما هنوز نشانه های بسیار چون میزان مرك و میر - نوع بیماریها - میزان و کیفیت سرویس های درمانی و بهداشتی حکایت از عقب ماندگی میکند . ازاین رو اهتمامی خاص در برنامه های عمرانی کشور ضرور است‌که این نارسائی ها جبران شود .

۱- در کار درمان ، برنامه چهارم اقدامات پیشگیری و مبارزه بابیماریها واحداث‌شبکه‌ای کشور- گیر از تاسیسات بهداشتی‌ودرمانی را که از برنامه های پیشین آغاز شده به شدت ادامه خواهدداد .

در حدود ۱۰ سال قبل ، شماره تختهای بیمارستانی کشور بالغ‌بر ۱۷ر۴۰۰بود . این رقم در آخر برنامه سوم بحدود ۳۱ر۰۰۰رسیدو فقط در طول برنامه چهارم ازسال ۱۳۴۷ تا۱۳۵۲ در نظر است که ۱۴ر۵۰۰تخت بیمارستانی بر تعداد موجود افزوده شود و بدین‌ترتیب نسبت تخت به جمعیت از حدود۱۲۰ به ۱۵۰ در مقابل صد هزار سکنه بالغ گردد .

سطح پوشش درمان سرپائی در دهات از طریق ایجاد درمانگاه‌های روستائی و نیز تجهیز سپاه های بهداشت در طول برنامه سوم از ۲۵ تا۴۵ درصد رسیده است و انتظار آن میرود که در آخربرنامه چهارم این خدمات به حدود ۶۵ تا ۷۰ در صد و بیشتر گسترش‌یابد.

۲- در برنامه چهارم علاوه بر درمان به نوپروری و نوتوان‌سازی معلولان جسمی و روحی و حتی ناسازگاران اجتماعی توجه شده و در فصلی خاص بنام « رفاه - اجتماعی » که از نوآوریهای‌برنامه جدید و نشانه هشیاری دولت به وظایف یك « دولت طالب رفاه‌عمومی است »

اجرای «۱۲ طرح» بدین منظور پیش بینی شده است .

۳- بهداشت عمومی و بهداشت محیط نیز دراین برنامه موردتاکید خاص است بی جهت نیست که فصل جدیدی بنام « عمران‌دهات » براین برنامه اضافه شده و ۹ر۳ میلیارد ریال از اعتبارات، خصوصا برای طرحهای موثر در بهداشت عمومی و بهداشت محیط‌روستائی (تامین آب مشروب سالم ،احداث حمام ، غسالخانه و دیگر تاسیسات همگانی ، دفع فضولات و مانند آن)اختصاص یافته است .ضمنا پیوستگی بهداشت و درمان همه‌جا در برنامه منظور شده بطوری که در ۱۴۵ مرکز بهداشتی جدید و ۵۰۰ درمانگاه روستائی تازه ،این دو نوع خدمات با هم بصورتی تلفیق شده عرضه خواهند گردید. حتی بهبود وضع هتل هاو اصلاح قهوه خانه های واقع در مسیر راه ها نه فقط از لحاظ‌جلب‌جهانگردان بلکه از نظر حفظ صحت عمومی مورد عنایت واقع شده است .

۴- در فصل رفاه اجتماعی ، برنامه چهارم به گروه های آسیب پذیری چون مادران باردار وشیرده کودکان و نظایر آنان توجه خاص کرده است و احداث ۲۵۰ مرکز رفاه خانواده بصورت چندوظیفه‌ای را در نظر گرفته است .

۵- تامین ورزش ، تفریحات سالم و فعالیت های مفید برای گذران اوقات فراغت عموم‌خصوصا جوانان مورد تاکید مخصوص برنامه چهارم است و شاهد آن این است که طی برنامه مذکور ایجاد ۳۰۰ مرکز اجتماعات و خدمات اجتماعی‌وخانه های فرهنگی در روستا ها،۵۰ مرکزچند وظیفه‌ای برای جوانان در شهر ها ، ۲۸۵ مرکز ورزشی برای عموم و ۲۰ مرکز خاص رفاه کارگران ونیز تاسیس پارکهای جنگلی‌و مانندآن پیش بینی شده است .

در جهان امروز که ساعات کار از حدود هشتادو اندی ساعت در نیم قرن پیش بحدود چهل ساعت در هفته تقلیل یافته و باز هم کاهش آن در طی یك عمر نسل آینده پیش بینی میشود توجه به مصرف صحیح و مفید اوقات‌فراغت ناچار باید جزئی از برنامه جامع ملی باشد .

تصحیح لازم

در تفسیر اقتصادی دیروز متاسفانه چند غلط چاپی وجودداشت که ضمن پوزش از خوانندگان به این ترتیب اصلاح میشود :

۱- در سطر ۳۱ ستون دوم میتواند غلط و بتواند صحیح است .

۲- در سطر ۴۴ همان ستون «که» غلط و «کافی» صحیح است .

۳- در سطر ۴۷ ستون مزبور کلمه انتظار غلط و انتقاد صحیح است .

ضمنا سطر دوم عنوان خبری که زیر تفسیر در مورد صادرات محصولات کشاورزی از مشهدچاپ شده یعنی عبارت «دلار برواردات» زائد میباشد .

فیوزاُتوماتیك
اُلمپیا
ساخت آلمان

بی رقیب است
از ۶ تا ۲۵ آمپر

شرکت شیلات اعلام داشت :

روزانه ۷۰ تن ماهی در تهران توزیع میشود

*** ماهیهائیکه درتهران توزیع میشود از انواع دیگری غیر از ماهی سفید است**

شرکت سهامی شیلات ایران اعلام داشت : از آغاز فصل جدید صید ، تا امروز مقدار دو هزارتن ماهی شمال بوسیله شرکت‌سهامی شیلات در تهران توزیع گردیده است .

باتوجه باینکه توزیع ماهی در سال گذشته جمعا در چهار ماهه آخر سال ۳۵۰ تن بوده است‌میزان توزیع انواع ماهی در تهران‌چندین مقابل سال قبل بوده است .

در سردخانه های شیلات هم‌اکنون مقدار ۴۷۰ تن ماهی موجود است که‌بتدریج‌بین فروشگاههای‌شیلات در تهران توزیع میگردد .

شرکت شیلات معتقداست‌روزانه مقدار ۷۰ تن انواع ماهی بین فروشگاهها توزیع میشود ، بیشتر این ماهی ها در مناطق جنوب تهران مثل محلات نازی‌آباد ، دروازه خراسان ، ودروازه دولاب عرضه میگردد ، ماهیهای مزبور از نوع ماهی سفید نمیباشد .

صیددردریای شمال کماکان ادامه دارد ولی مقدار صید ماهی سفید بسیار کم است .

روزانه توسط سه کامیون مجهز شصت تن ماهی بتهران میرسد که با اضافه نمودن ده تن ازموجودی سردخانه بتهران ، توزیع میشود که ۵۰ تن از این ماهی اختصاص به فروشگاههای جنوب تهران دارد.

معاملات صادراتی پنبه راکد است

معاملات پنبه در بازار تهران بعلت تعطیلات ایام ژانویه دراروپا و توقف معاملات عمده صادراتی در دو هفته گذشته دچار رکورد مختصری‌شد خبرنگارما درگزارش خود مینویسد : اضافه زمینه پنبه درجه یك نسبتا کم است معاملات انواع مرغوب پنبه نسبتا جریان‌دارد همچنین پنبه درجه ۲ گرگان و گنبد کیلوئی ۴۲ تا ۴۲ر۵ ریال معامله میشود .

درجه ۲ مازندراتی نسبت به رطوبتی که دارد هرکیلو تا ۳۶ ریال خرید و فروش میشود .

یك‌تاجر مطلع پنبه در بازار گفت مظنه پنبه درجه یك مشهد، کاشمر و بجنورد هرکیلو ۴۴ تا ۴۵ ریال است و رویهم روی ارقام پائین پنبه معاملات چندانی انجام نمیشود و بازار این نوع پنبه فعلا ساکت است . مظنه چند نوع پنبه بدین شرح است : درجه ۲ گرگان و گنبد ۴۰ تا ۴۱ ریال و ارقام پائین پنبه مازندرانی تا ۳۵ ریال معامله میشود .

خبرنگارما میافزاید فعلامعاملات بزرك صادراتی انجام نمیشود وفقط معاملات داخلی باندازه مصرف کارخانه های کشور انجام میگیرد.

تولید نفت‌خام در مصر
روزانه به ۲۵۰ هزار بشکه خواهدرسید

انتظار میرود ظرف چند ماه آینده پس از افزایش تولید حوزه مرجان و اکتشاف یك حوزه جدید در ساحل دریای سرخ ، معدل تولید نفت خام درمصر روزانه به ۲۵۰ هزار بشکه برسد

وزیر نفت مصر اظهار داشت باکارگذاشتن دستگاه های جدیدی در حوزه مرجان تولید به ۱۹۰ هزار بشکه در روز افزایش یافته است‌و تا اواخر ژانویه ۱۹۶۹ به ۲۰ تا ۲۱۰ هزار بشکه خواهد رسید .

مالك این حوزه شرکت نفت مصر و شرکت استاندارد اویل اف‌ایندیانا باکارگذاشتن دستگاه های جدیدی می باشد .

دیروز پاره‌ای از بورسهای بزرك‌جهان تعطیل بود

لندن - رویتر - بورسهای آرژانتین ، استرالیا ، ایتالیا ، اسپانیا ، سودان همچنین بورسهای دوشهر مونیخ و اشتوتکارت در آلمان غربی بسته بود .

منابع مطلع در بورس لندن اظهار داشتند گفته های‌وزیردارائی افریقای جنوبی که تلویحا آمادگی دولت متبوع خود را برای مذاکره درباره قیمت طلا اعلام کرده بود تاثیر چندانی در بورس نبخشیده است .

قیمت طلا در بورس لندن هر اونس ۲۵ درصد سنت پائین آمد وبه ۴۲ر۰۲۵ دلار رسید .

بااعلام کاهش ذخیره طلای انگلستان :

لیره استرلینگ متزلزل شد

ذخائر طلا و ارز انگلستان ظرف ماه دسامبر سال ۱۹۶۸ معادل ۳۷ میلیون لیره کاهش یافت و به یك میلیارد و ۹ میلیون لیره استرلینك رسید . این‌میزان ذخیره پس ازکاهش ارزش لیره در نوامبر ۱۹۶۷ تا بحال کمتر از همیشه بوده است .

در ماه دسامبر ۳۹ میلیون لیره از قروض انگلستان بازپرداخت شد لکن بدین ترتیب پرداخت ۷۱ میلیون لیره از قروض انگلستان به ایالات متحده امریکا به تعویق افتاده است، میزان قروض بازپرداخت شده ۲ میلیون‌لیره‌بیش از رقم کاهش ذخائر طلا و ارز است .

ارقام رسمی نشان نمیدهد که در ماههای اخیر بانك مرکزی کمکی دریافت کرده باشد .

از ۳۹ میلیون لیره بازپرداخت ۲۱ میلیون لیره آن بمنظود پرداخت‌وام نظامی بانك صادرات و واردات‌امریکا بوده است و ۹ میلیون لیره آن قسط هفتم ماهانه به بانك تصفیه‌بین‌المللی و بقیه آن نیز صرف پرداخت قروض بعد از جنك ، به امریکای شمالی شده است .

لیره استرلینك پس از اعلام خبر کاهش ذخائر انگلستان متزلزل شد و به ۲ دلار و ۳۸ سنت و ۰۴۳ سنت رسید و بدین ترتیب ۰۸ر۰ سنت‌پائین آمد .

طی سال ۱۹۶۸ ذخائر طلا و ارز انگلستان از ۲ میلیارد و ۷۵۰ میلیون دلار به ۲ میلیارد و ۴۲۱ر۵ میلیون دلاررسیده‌است و بدین ترتیب حدود ۳۲۸ر۵ میلیون دلار کاهش یافته است .

۳۰۰ لبخند شادی برای آقای دبیر ...

آقای کیخسرو وصالی‌جعفرآباددبیر ریاضی دبیرستانهای تهران‌که هر هفته بطریق تصاعدی بلیط اعانه ملی میخرد ، هفته گذشته علاوه بر بردن دوجایزه‌بزرك یکصد هزار ریالی، پیکان مروارید را هم‌که یك میلیون ودویست هزار ریال ارزش دارد بدست آورد .

هروقت که از میدان‌زیبای ولیعهد می‌گذشتم وپیکان ۴۷ را باآنهمه مروارید های غلطان میدیدم،باخود فکر میکردم‌این‌جایزه بزرك‌نصیب کدام برنده خوشبخت میشود؟ ولی امروز آن برنده خوشبخت را شناختم ....

آن برنده خود من هستم : کیخسرو وصالی جعفرآباد ، دبیر ریاضی دبیرستانهای تهران که هفته قبل باخرید بلیط اعانه ملی به طریق تصاعدی دو جایزه ده هزار ریالی بدست‌آوردم ودر قرعه کشی‌فهرمان شانس هم پیکان مروارید را که یك میلیون و دویست هزار ریال ارزش دارد ،به حکم قرعه تصاحب کردم

آقای وصالی بسخنان خود چنین ادامه داد :

من مجموعا ۳۰۰ شاگرد دبیرستانی دارم که همه‌ی آنها رامثل‌فرزندان خودم دوست‌دارم،احساس‌خوشنودی آنها از برنده شدن من بیشتر باعث خوشحالی‌ام میشود .

از فردا شاگردان من دسته دسته بدیدنم می‌آیند وتبریك‌میگویند.. وبخاطر همین احساسات پاك است که میخواهم کلیه پولهائی را که بلیط اعانه ملی نصیبم کرده صرف ساختمان دبیرستان «همایون» و تشکیل یك مرکزبزرك روانسنجی کنم ،تابتوانم‌هوش‌ومیزان استعداد شاگردانم‌رابسنجم‌و ازین راه‌درس ورشته مناسب باهوش‌واستعدادشان به آنها پیشنهاد نمایم . اگر خداوند مرادراین امر موفق گرداند در حقیقت مثل اینست که جایزه دیگری را نصیبم ساخته است،من میخواهم باخرید بلیط اعانه ملی بطبقه محروم اجتماع و با جایزه این‌بلیطهابه جوانان‌برومند کشور که امید آینده ما هستند، خدمت کنم .

آقای‌وصالی‌دبیر دبیرستانهای تهران افزود : بنظر من خرید بلیط‌بطریق تصاعدی چند حسن بزرك دارد و من که دبیر ریاضی هستم بخوبی میدانم که هرکس‌بطریق تصاعدی بلیط اعانه ملی بخرد اولا چندبرابر بیشتر به هموطنان دردمندومستمند خود کمك کرده‌است .درچرخاندن چرخ زندگی هزاران نفری که‌از راه فروش بلیط اعانه ملی امرار معاش می‌کنند سهم بیشتری‌دارد و خوشبختانه شانس بردن جوایز بزرك برای او به‌تعداد بلیطهائی که میخرد ، بیشتر است و در حقیقت همیشه برنده می‌باشد ..

*** سایر برندگان جوایزبزرك**

آقای سید محمود طباطبائی کارگر ساکن تهران ، برنده دویست‌هزار ریال،آقای خسرو کیهانی‌تحصیلدار، ساکن تهران ،برنده یکصد هزار ریال،آقایان محمد علی سیاه کوهی ومیرمهدی میرحیدریان ،مکانیك، ساکن اردبیل ،برنده یکصدهزار ریال (شرکتی) ،آقایان غلامحسین فلاحی و محمد کمال حسینیان ، کارگران بافنده ، ساکن تهران، برنده یکصد هزار ریال (شرکتی) بانوجمیله محمودی خانه دار،ساکن تهران ، برنده یکصد هزار ریال، آقای داداش نادر علی کشاورز ، ساکن شهسوار برنده‌یکصد هزار ریال ،آقای محمد تقی کمیلی نژاد درجه‌دار ارتش ، ساکن تهران ، برنده یکصد هزار ریال ، آقای جعفر پشمی راننده،ساکن کرمانشاه برنده یکصد هزار ریال ، آقای مختار مختارزاده علمداری‌درجه‌دار ساکن شیراز ، برنده یکصدهزار ریال ،آقای اصغر خباز زادگان ، پارچه فروش ، ساکن کرمان ، برنده یکصد هزار ریال ، آقای داریوش برومند دانش آموزساکن تهران ، برنده یکصد هزار ریال آقای احمد رهبر بروجردی افسر ارتش ، ساکن آغاجاری برنده‌یك صد هزار ریال،آقای محمدمدحت صفوتی کارمند بازنشسته دولت ، ساکن تهران ، برنده یکصدهزار ریال ، آقای اردشیر ماونداخرمی، کارمند ، ساکن تهران، برنده یکصد هزار ریال ،آقای غلامعلی کریمی مجدپیشه‌ور، ساکن گرگان برنده یکصد هزار ریال ، آقای قاسم سهامی کارمند دولت ساکن اصفهان برنده یکصد هزار ریال، بانو منصوره مجیدیانی ، خانه‌دار، ساکن اصفهان برنده یکصدهزار ریال ، ساکن تهران، برنده یکصد هزار ریال، بانوصدیقه‌افشاری‌تهرانی ، خانه‌دار ساکن ساری ، برنده یکصدهزار ریال ، آقای مجید ادیب زاده ، پیشه‌ور ، ساکن خرمشهر،برنده یکصد هزار ریال ، آقای خلیل تیناندست فروش ، ساکن تبریز ، برنده یکصد هزار ریال ، آقای مسعود نعیمی یازرلو ، کشاورز ، ساکن شاه پسند گرگان ، برنده یکصد هزار ریال ، آقای علی سهارلو ، پیشه‌ور ساکن تهران ، برنده یکصد هزار ریال .

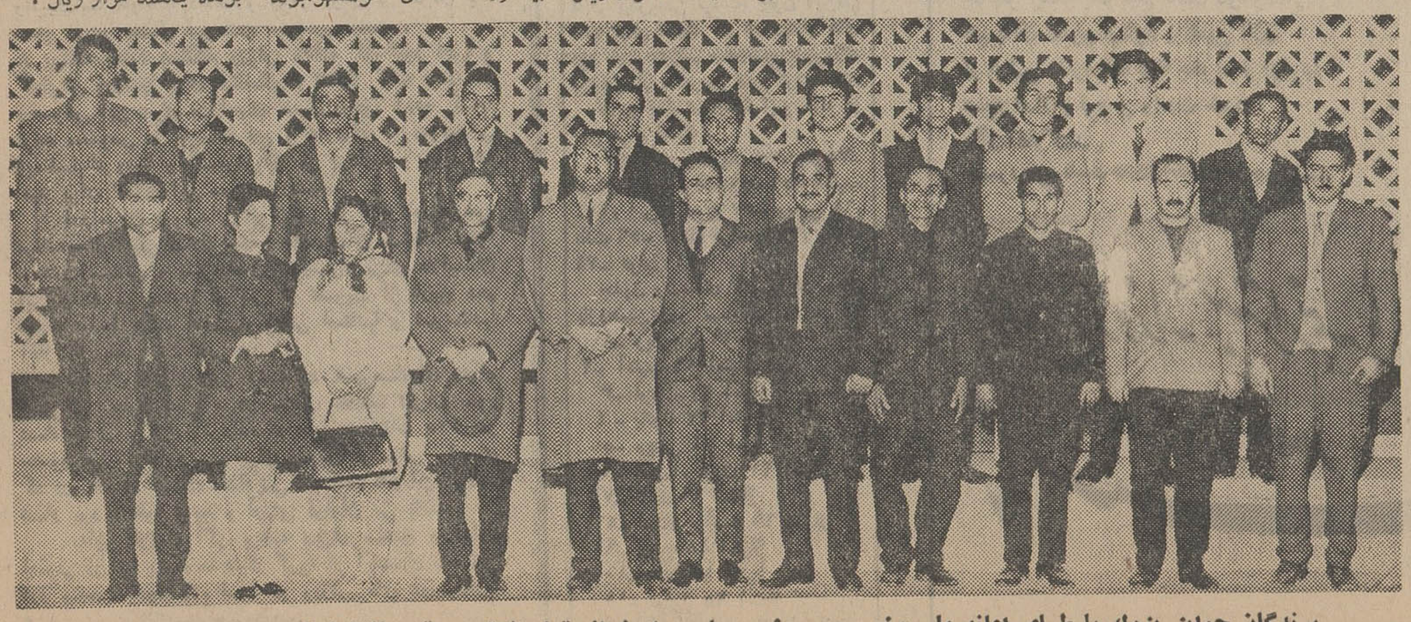

برندگان جوایز بزرك بلیطهای اعانه ملی مخصوص روز مادر چند لحظه قبل از تعیین قهرمانان شانس .

ورزش

پیروزی بزرگ تیم فوتبال رئال مادرید در استادیوم «سانتیاگو برنابو»

در حضور بیش از ۵۰ هزار تماشاگر «رمس» فرانسه ۲ـ۷ مغلوب رئال شد!

تیم رئال مادرید ، تیم صدرنشین جدول بازیهای باشگاهی اسپانیا ، پس‌از ناکامی بزرگ در دور یك‌هشتم نهائی مسابقات جام قهرمانی‌باشگاه های اروپا که با توقف دربرابر «راپیدوین» از رسیدن به‌دور بعد محروم ماند ، پس‌از مدتها در خانه خود، دراستادیوم غول‌پیکر«سانتیاگو برنابو» در برابر پنجاه هزار تن تماشاگر در مقابل یك‌تیم خارجی‌به یك‌نتیجه عالی و غیر منتظره (۲ـ۷) دست یافت .

حریف رئال در این دیدار ، تیم خوب شناخته شده «رمس» از کشور فرانسه بود ، که درگذشته ،یکبار درخانه خوددر فرانسه (۳ـ۶) بررئال پیروز شده بود .

* نیمه اول چهاربار رئال دروازه حریف رافروریخت !

ولی آتش‌بازی بازیکنان جوان رئال از همان لحظات نخست مسابقه این دوتیم ، برتری دیوانه کننده‌ای به رئال بخشیده بود . و در دقیقه ششم نیمه اول «باربا» هافبك راست و همیشگی رئال اولین گل تیم خود را وارد دروازه حریف نمود . ولی تا اینکه دردقیقه ۲۹ گوش راست این‌تیم روی یك ضربه‌آزاد «آنگل» دروازه‌بان رئال را مجبور به قبول گل دوم نمود . و همین گل باعث شد که در دقیقه سی نیمه اول «جون کوئرا» دروازه‌بان دیگر رئال در دروازه‌جای بگیرد .

بجز دقیقه‌چهلم که «جنتو» کاپیتن رئال گل چهارم رئال را به ثمر رساند ، درباقی مدت وقت اول‌حادثه دیگری رخ‌نداد . نیمه اول (۲ـ۴) بسود رئال پایان یافت .

در نیمه دوم «رمس» مانت نفر ثابت دروازه خود را با«الجنیك» تعویض کرد و در خط میانی«مانون» بجای بورگوا«فرسنل بجای لاریر در پست گوش‌چپ واردزمین‌شدند.

رئال مادرید هم باپنج چهره‌تازه وارد زمین شد که در میان غائبین نیمه‌اول باید از «باربا» زننده دوگل وجنتو نام‌برد . این تغییرچشمگیر «رئال» بیشتر بخاطر تعادل بیشتر بازیکن بغل‌چپ رمس «فرازی» که عضو تیم ملی فرانسه است ، درست یکدقیقه بعداز این گل روی یك توپ ضد حمله‌ای و فراری غیر قابل مهار ، رئال را مجبور به داشتن گل مساوی نمود .

باوجودیکه رئال در این مسابقه ، ستارگان بزرك خود،پیری، ولاسکه، آمانسیو وحتی مرد همیشگی دروازه خود بتانکورت را خارج از زمین نگهداشته بود ، بازهم«رمس» بغیراز یکی دو دقیقه پس‌از گل مساوی خود قادر بحفظ تعادل بازی نگردید و در زیر شلاق شوتهای سهمگین چهار فورووارد حریف آنقدر دروازه خود را دچار خطر دید که دردقیقه شانزدهم مجددا «باربا» موفق بزدن گل دوم رئال شد . و هشت دقیقه‌بعد گراند ، بغل راست جوان رئال گل سوم را وارد دروازه «رمس» نمود .

حریف بعداز خوردن این گل تا حدی برتلاش و حملات خود افزود بازی دروقت دوم مسابقه بود، ولی در فرم تیم رئال نه‌تنها تغییری‌حاصل نشد ، بلکه دراین نیمه ، گراند در دقیقه ۶۷ بوئنو در دقیقه ۷۶ و گروسودر دقیقه ۸۹ هریك یکبار دروازه «رمس» را گشودند و باین ترتیب رئال مادرید در اولین‌دیدار خارجی خود پس‌ازبازی با«راپیدوین» در دور یك هشم نهائی جام باشگاه های اروپا (۲ـ۷) پیروز شد .

* بازیکنان هر دو تیم ازاین قرار بودند

رئال مادرید : آنگل (دروازه‌بان، بعد جون‌کوئرا) زونزونگوی ، دوفیلیپ ، سانشیس (کالپ)ـ جوزه لوئی (گروسو) ، بابیلونی (زوکو)، باربا (ولیستو) ـ ویدال ، گراند ، جنتو (پلانل) ، بوئنو .

«رمس»مانت(دروازه‌بان ،بعدالجنیك) ماسکلاو ، ژاك ، ماریان ، پوریر ـ مولر ، بورگوا (مانون) ـ ریچارد، فرازی ،کوپا،لاریر (فرسنل).

شماره نه کوپا ازتیم « رمس » فرانسه (پشت‌بعکس) در مصاف با گراند بغل راست رئال دیده میشود.

مسابقات انتخابی کشتی برای کاپ تفلیس

از بعداز ظهر امروزمسابقات کشتی آزاد انتخابی جهت اعزام تیم دوم کشتی‌ایران‌به‌مسابقات بین‌المللی جام‌تفلیس در استادیوم محمد رضا شاه آغاز خواهد شد .مسابقات جام تفلیس که همه ساله در همین فصل با حضورکشتی گیران امید و سرشناس شوروی و کشور های صاحب نام اروپای شرقی و چند کشور آسیائی از جمله ایران و مغولستان برگزار می گردد از سری مسابقات قابل‌توجه است. ایران تاکنون در چند ساله اخیر بطور مداوم‌در این سری از مسابقات حضور داشته و اکثرا بعداز تیم میزبان که در هر وزن از چند کشتی‌گیر سرشناس سود می برد قرار گرفته است . این بار نیز بدین منظور در حالیکه فدراسیون کشتی قبلا درنظر داشت نفرات دوم مسابقات انتخابی المپیك مکزیکو را به مسابقات تفلیس روانه سازد ، برای اینکه در حال حاضر از آمادگی وفرم نفرات دوم مسابقات انتخابی آگاهی داشته باشد با اضافه نمودن چهره های امید و شناخته شده مسابقات اخیر (مسابقات کشتی مرحله اول ، مسابقات کارگران) یك دوره‌مسابقه بین آنها برگزار و تیم منتخب در ده وزن روانه تفلیس خواهدشد . فدراسیون کشتی برای این منظور از کشتی گیران سرشناس و برجسته شهرستانی مانند غلامی و صحرائی از خراسان برای این مسابقات دعوت کرده‌است ، به‌این ترتیب می‌توان امیدداشت که بخصوص در وزن ۴۸ کیلو با برگزاری یکدوره مسابقات انتخابی چهره های امید و قابل توجه در آستانه‌مسابقات انتخابی تیم ملی جهت دیدار جهانی ظهورکنند .

مسابقات قهرمانی صحرا نوردی تهران

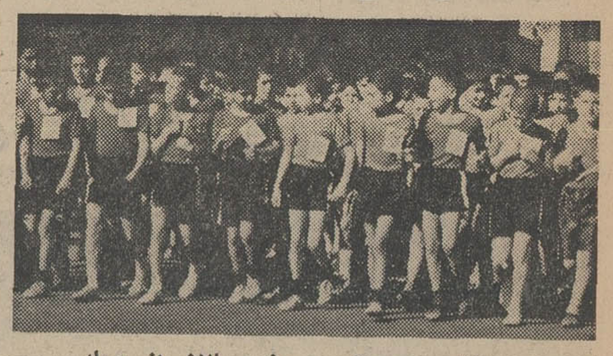

مسابقات صحرانوردی خردسالان از جمله برنامه‌هائی بود که سخت مورد استقبال قرار گرفت

اولین برنامه فدراسیون دو ومیدانی ایران در فصل تازه بایك بررسی اصولی و تقسیم شده در رشته دوصحرا نوردی از هفته گذشته در تهران آغاز گردید .

بدون تردید باید پذیرفت سازمان های ورزشی ما در گذشته خیلی کمتر از آنکه باید در راه پیش برد ورزش های اصیلی چون دو ومیدانی ، شنا وژیمناستیك تلاش داشته‌اند ، ازاین رو دراین شرایط باهمه امید متاسفانه دراین ورزشها صاحب هیچ چیز نیستیم .

ازاین روتنها درسایه یك تدارك همه جانبه وهمکاری نزدیك فدراسیون های نامبرده با سازمان های ورزشی مدارس و دانشگاه هامی توان پایه‌های استواری برای ورزش‌های نامبرده بوجود آورد ، واز آنجا که سازمان جدید ورزش ایران توجه خاصی دراین راه معطوف‌داشته اگر امکانات ووسیله بوجود آید بااستعدادی که درجمع جوانان خود می شناسیم خیلی زودتر از آنکه بایدصاحب چهره‌های سرشناس در این رشته ها خواهیم شد ولی آنچه هست باید به‌کیفیت و کمیت در یك سطح‌توجه کرد

در شرفیابی اخیر قهرمانان پیروز در المپیك به پیشگاه شاهنشاه آریامهر ،معظم‌له دستور اکید در مورد توجه به ورزش های اصیل صادر فرمودند که دوومیدانی ژیمناستیك و شنا در صدر آنها قرار دارد .

شاهنشاه فرمودند :

باید به سایر رشته های ورزشی بخصوص دوو میدانی توجه بیشتری شود و تازمانی که ورزش دو ومیدانی در مدارس تعمیم نیابد نسل آینده ، آنطور که لازم‌است آماده پرورش صحیح نمیشود و باید این رشته ورزشی در مدارس تعمیم یابد .

این روشن بینی و حقیقت‌بینی شاهنشاه آریامهر در امور ورزشی بایستی دستگاه های اجرائی کشور را در سازمان های ورزشی بیدار کندو در برنامه های‌اجرائی توجه‌داشته باشند که شاهنشاه بهتراز هرکارشناسی‌نقاط تاریك و روشن ورزش رادر هر حال مد نظر دارند و ازهر متخصصی بهتر مسئولین را هدایت میفرمایند اگر کار ورزشهائی چون دوومیدانی،ژیمناستیك و شنا در مدارس پایه گذاری شود آمادگی فراوان جسمانی نسل تاآنجا میکشد که در رشته‌های مختلف دهها قهرمان ارزنده وامیدرقابت خواهند داشت و دیگر برای پر کردن یك سکو دربدر بدنبال قهرمانان نخواهیم گشت .

در برنامه جدید دستگاه ورزش ،اداره کل امور اجرا و گسترش ورزشها برای شناسائی و تدارك کلیه رشته ها بخصوص این سری ورزشهای اصیل بوجود آمده که‌با توجه مخصوص در جلسات فنی و اداری‌آن به دوومیدانی ژیمناستیك وشنا و گسترش‌آن می پردازند و این‌نشانه امید برای احیای این سری ورزشهاست .

فدراسیون دوومیدانی ایران نیز در کادر جدید خود برنامه های دقیقی تدارك دیده که‌ابتدای‌آن مسابقات‌صحرا نوردی زمستانی ، یعنی فصل خودسازی برای علاقمندان این رشته می باشد که پس از تصویب از تاریخ دهم دیماه توسط هیئت های دوومیدانی استانها و شهرستانها آغاز گردیده است .

دراستان تهران این رشته در شهرستانهای ری ، شمیران بطور مجزا و در مناطق مختلف تهران بطور دسته بندی برگزار گردیده در جمع مسابقات ۴۲۵ نفر حضور داشتند واین رقم برای ورزش فراموش شده‌ای که در سالهای گذشته تعداد شرکت کنندگان آن انگشت شمار بود درخور توجه و ارزش فراوان می باشد .

به‌این ترتیب اگر برنامه ریزی صحیح و تدارك اصولی در این رشته ها دنبال گردد در آینده‌ای نه‌چندان دور صاحب آنچه لازم است در ورزش های دوومیدانی، شنا و ژیمناستیك خواهیم شد .

● بانکوك (تایلند)

فدراسیون بسکتبال آسیائی اعلام کرد، برای شرکت در مسابقات بسکتبال قهرمانی آسیا فقط یازده کشور دعوت این فدراسیون رابرای شرکت در این مسابقات پذیرفته‌اند ، کشورهائی که تاکنون پاسخ مثبت برای شرکت در این مسابقات داده‌اند از این قرار می‌باشند .

ژاپن، هنك کنك، فیلیپین ، کره جنوبی، مالزیا، سنگاپور، لائوس، چین ملی، ویت نام جنوبی، هند وبرمه .

مسابقات بسکتبال قهرمانی باشگاه های فرانسه

«ویلربان»و«آنتیب» شانه بشانه‌درصدر

یازدهمین روز مسابقات بسکتبال قهرمانی باشگاههای‌فرانسه همچنان بارقابت دوتیم صدرنشین، ویلربان‌و آنتیب پایان یافت، درحالیکه‌ویلربان بلطف معدل گل بهتر با اختلاف محسوسی برتر از آنتیب می‌نماید. هرچند که‌در این هفته ، تیم خوب وجوان آنتیب دربرابرحریف‌قدرتمند خود ، «گرانفستادن» بهترین نتیجه مسابقات این هفته‌رابا بدست‌آوردن ۱۰۴ گل دربرابر ۵۱ گل بدست آورد .

ویلربان در مسابقه این هفته‌خود تیم شناخته شده وپرستاره کان را دربرابر خودداشت . وطبق‌پیش‌بینی صاحب‌نظران‌احتمال میرفت،ویلربان درديدار بازگشت خود با کان در خانه این‌تیم قادر به‌رسیدن‌به‌پیروزی نباشد. ولی«ماگنین» ستاره تیم‌ملی وعضو این‌تیم تادقیقه‌ای قبل‌از پایان مسابقه‌بادوشوت پیاپی وبدست‌آوردن دوگل نتیجه (۷۲ـ۷۱) بازی را به (۷۲ـ۷۵) تغییر دادودر حالیکه‌حمله بعدی کان‌بدون‌نتیجه ماند مسابقه باهمین نتیجه پایان یافت .

در رده بعداز ویلربان و آنتیب، رقابتی هم‌چون‌رقابت‌دوتیم‌صدرنشین، بین تیم «لومان» و «بانوله» وجود دارد. چه هردو این تیمها باپیروزی خود در هفته یازدهم درحال حاضربا هشت‌برد و سه باخت و ۲۷ امتیاز مشترکا مقام سوم‌را دارند، هرچند که‌شانس لومان در پیشی گرفتن‌از بانوله وحتی صعود به رده بالاترغیر قابل پیش‌بینی نیست، چون این‌تیم تنها تیمی است که در دیدار های دوم خود بادوتیم صدرنشین‌باپیروزی وزودتر از سایرین عبورکرده‌است.

نتایج تمام مسابقات این هفته از این قرار است .

کان ۷۲ـ ویلربان ۷۵،دونن۷۵ـ لومان ۸۹، گرانفستادن ۵۱ـ آنتیب ۱۰۴، اس.آ.لیون ۵۷ـ ویچی ۶۴، نانت ۵۶ـ استاد فرانسه ۶۶، بانوله ۷۴ـ تولوز ۶۱

جدول رده‌بندی تیمها در پایان یازدهمین روز مسابقات .

۱ـ ویلربان ۲۹ امتیاز
۲ـ آنتیب ۲۹ امتیاز
۳ـ لومان ۲۷ امتیاز
۴ ـ بانوله ۲۷ امتیاز
۵ـ ویچی ۲۶ امتیاز
۶ـ اس.آ. لیون ۲۱ امتیاز
۷ـ نانت ۱۹ امتیاز
۸ـ استاد فرانسه ۱۹ امتیاز
۹ـ دونن ۱۸ امتیاز
۱۰ـ کان ۱۷ امتیاز
۱۱ـ تولوز ۱۵ امتیاز
۱۲ـ گرانفستادن ۱۳ امتیاز

محصول جدید ناست
خمیرریش ناست

با یك تیغ مجانی

با هرلوله خمیرریش یك تیغ مجانی تقدیم میشود و میدانید که ناست دوسوسمار اعی میتراشد هی میتراشد هی میتراشد

خمیرریش ناست محصول جدید و حیرت‌انگیزی است که در تمام مدت اصلاح صورت را نرم و مرطوب نگهمیدارد . این محصول جدید بوسیله کارشناسان کارخانجات ناست که‌تجربیات طولانی درطرز اصلاح‌صورت دارند بافرمول مخصوص طوری تهیه شده که‌کف زیاد تولیدکرده و روی صورت شما خشك نشود . باخمیرریش و تیغ ناست اکنون صورت خودرا خیلی بهتر و راحت‌تر ازپیش اصلاح خواهیدکرد . این خمیرریش راحتما باید آزمایش‌کنید .

جالبتر اینکه یك تیغ ناست دوسوسمار هم باآن تقدیم میشود . همین الان از اولین مغازه یك لوله بخرید و ازفردا صبح اصلاح نرم و راحت خودرا باآن‌آغاز کنید .

خمیرریش ناست دردواندازه موجود است

اصلاح روزانه بهتر ازهمه با ناست

خبرهای روز

ابلاغ مراحم شاهانه

اساسنامه جدید سازمان ورزشی وفرهنگی تاج موجب خشنودی خاطر خطیر ملوکانه گردیدو دفتر مخصوص شاهنشاهی مراتب قدردانی شاهنشاه آریامهر را به تیمسار سرلشگر خسروانی موسس سازمان تاج ابلاغ نمود .

تجلیل از رضاشاه کبیر بمناسبت ۱۷ دی

در عکس بالا رهبران جمعیت‌های زنان ایران و درمیان آنان بانوفریده دیبا هنگام نثارتاج گل بر آرامگاه رضاشاه کبیر دیده میشوند . خانم دکتر فرخ‌روپارسای هنگام قرائت پیام والاحضرت شاهدخت اشرف پهلوی ریاست عالیه سازمان زنان ایران در عکس دیده میشود .

نمایندگان جمعیت ها وسازمان های مختلف زنان امروز با حضور سرکار علیه بانو فریده دیبانیابت ریاست عالیه سازمان زنان ایران در آرامگاه رضاشاه کبیر اجتماع کردند و بپاس بزرگداشت هفده‌دی روز آزادی زنان تاج گل هائی نثار آرامگاه کردند .

در این مراسم خانم فرخ‌روپارسای وزیرآموزش‌وپرورش پیام والاحضرت شاهدخت اشرف پهلوی را بمناسبت روز ۱۷ دی قرائت کرد در این‌پیام گفته شده است . پیشرفت های زنان نباید ما را از کار بزرگی که در پیش داریم‌غافل کند. (متن کامل پیام در صفحه ۱٤ امروز درج شده است) .

*** در شورای زنان**

شورای زنان حزب ایران نوین نیز در مجلس جشن و سخنرانی که عصر دیروزدرسالن ساختمان مرکزی حزب بمناسبت‌روز ۱۷دی‌ماه ۱۳۱۴ برپا شده بود مراتب سپاسگزاری زنان ایرانی را از رضاشاه بزرگ و شاهنشاه آریامهر ابراز داشت .

در این جلسه آقای خسروانی دبیر کل حزب‌ایران‌نوین طی‌سخنانی گفت جامعه ما با تمام موجودیت‌قدر زن ایرانی را شناخته است .

ساعت ۳ بعداز ظهر امروز نیزدر حضور سرکار علیه بانو فریده دیبا بمناسبت بزرگداشت سالروز ۱۷دی مراسمی در سالن‌دبیرستان رضاشاه کبیر برگزار میشود .

تاسف شاهنشاه ازدرگذشت پرفسور ریپکا

آقای شجاع‌الدین شفا دبیرکل اتحادیه جهانی ایرانشناسان طی تلگرامی مراتب‌تاسف‌و تاثرشاهنشاه‌وشهبانو رااز فقدان آکادمیسین پرفسوریان ریپکا به آکادمی علوم چکسلواکی ابلاغ کرد .

پایان سمینار اوقاف

سمینار مدیران کل‌مناطق اوقافی دیروز پس‌از سه‌روز مذاکره پایان یافت ودرپایان جلسه قطعنامه‌سمینار باحضور آقای عصار معاون نخست وزیر وسرپرست اوقاف صادرشد .

در این قطعنامه برنامه های نوسازی اوقاف تائید و بسازمانهای مربوطه ابلاغ گردید . مهمترین مسائل قطعنامه مربوط به وصول وازدیاد درآمد اوقاف و مخصوصا تعمیر و احیای رقبات بوده است .

در سمینار مزبور تصمیم گرفته شد جلسه بعدی‌در اوایل سال‌آینده درمشهد تشکیل گردد .

ارتباط تلفنی بین کابل – تهران

بین کابل و تهران ارتباط تلفنی برقرار میشود و نمایندگان وزارت پستو تلگراف برای‌مذاکره دراین مورد به افغانستان رفتند . یک‌مقام رسمی امروز در وزارت پست و تلگراف گفت : پس از مذاکرات لازم تهران و کابل بوسیله بی‌سیم و کاریر ارتباط خواهند یافت .

ورود

آیت‌الله حاج‌شیخ‌احمدشاهرودی بقصد زیارت عتبات ازمشهد بتهران وارد شد .

پیش بینی هوا

هوای تهران ابری همراه با ریزش برف‌متناوب که بتدریج نیمه‌ابری خواهد شد ، هوای بقیه نقاط کشور ابری همراه با ریزش برف که در نواحی جنوبی همراه با ریزش باران و دربعضی نقاط‌همراه باکولاک شدید برف و از اواخر امشب ازنواحی غرب‌بتدریج نیمه‌ابری خواهد شد . گرم ترین نقطه در ۲٤ ساعت گذشته چاه‌بهار باحداکثر ۲۸ و حداقل ۱۷ درجه .

سردترین نقطه مشهد باحداقل ۲۰درجه‌زیرصفر،وحداکثردرجه حرارت تهران در ۲٤ساعت گذشته نیز ٤ درجه زیر صفر و حداقل ۷ درجه زیر صفر بوده است. ضمنادرجه حرارت امروزتهران‌نسبت بروزگذشته یک درجه سرد تر خواهد شد. عمق برف‌در پست‌آبعلی دربالا ۵۰ ، وسط ٤٤ ، پائین ٤۰ سانتیمتر می باشد .

دکتر اقبال بتهران بازگشت

آقای دکتر اقبال رئیس هیئت مدیره ومدیر عامل شرکت ملی نفت ایران بعد از ظهر دیروز پس از چهارروز بازدید از مناطق نفت‌خیز جنوب به تهران بازگشت .

آقای دکتراقبال در جنوب‌فرستنده جدید نفت ملی را در آبادان افتتاح نمود و همچنین عملیات ساختمانی تاسیسات پتروشیمی و مخازن نفت در جزیره خارک، کارخانه ارسال گاز به شیراز در گچساران کارخانه پتروشیمی شاپور، تاسیسات‌پتروشیمی مسجد سلیمان را مورد بازدید قرار داد .

فرستنده جدید رادیو نفت ملی که جایگزین فرستنده کوچکی بقدرت ۶۶۰واتی گردیده است، می‌تواند صدای جنوب ایران‌را تا شعاع ۸۰۰ کیلومتربگوش هم‌– میهنان فارسی زبان ایران‌و کشور های مجاور برساند .

دراین مراسم ابتداء آقای مهندس خسرو هدایت قائم مقام ریاست هیئت مدیره شرکت ملی نفت ایران سخنانی ایراد کرد ؛

*** نطق دکتر اقبال**

پس از سخنان آقای هدایت آقای دکتر اقبال گفت :

«بسیار خوشوقتم به پیروی از منویات شاهنشاه آریامهر امروز گام دیگری‌درجهت‌رفاه وبخصوص ایجاد ارتباط بیشترباکلیه کارکنان صنعت عظیم و ملی‌نفت و خانواده‌هایشان در حوزه قرارداد برداشته میشود .بدون تردیدرادیو امروز یکی از عوامل ایجاد حسن رابطه بوده و نقش موثری‌درامر روابط عمومی ایفا می کند . در ۱۵ سال گذشته که رادیو نفت ملی با فرستنده ۶۶۰واتی فعالیت داشته همواره مورد تائید بوده و توسعه وگسترش آن لازم تشخیص داده شد .ازاین جهت طرح تهیه وتعبیه فرستنده ۱۰ کیلوواتی انجام گردید وجود رادیو نفت ملی بافرستنده‌۱۰ کیلوواتی‌که قادر باشد فعالیت‌های صنعت نفت‌رادرحوزه‌قراردادمنعکس نماید بسیار ضروری است.اطمینان دارم که رادیو نفت ملی رسالت خودرا در انعکاس فعالیت ها واقدامات صنعت ملی نفت ایران بنحو احسن انجام داده وبرنامه‌های آن برای کلیه کارکنان‌این‌صنعت در جنوب وسایر شنوندگان‌علاقمند جالب و مفیدخواهد بود .

خوشوقتم که بر اثر مساعی کارکنان قسمت های مختلف صنعت نفت این فرستنده آماده بهره‌– برداری شد و امروز باافتخاراظهار می کنم که بنام نامی شاهنشاه آریامهر از این لحظه‌فرستنده‌۱۰ کیلوواتی رادیو نفت‌ملی آغازبکار خواهد کرد .

رئیس هیئت‌مدیره‌شرکت ملی‌نفت ایران دراین مسافرت در جشن‌سالانه کانون مهندسان مناطق نفت خیز در مسجد سلیمان شرکت‌نمود و از چند باشگاه و فروشگاه جدیدالتاسیس کارکنان نفت در جنوب دیدن نمود.

توضیح وزارت دادگستری

اداره روزنامه محترم اطلاعات

در شماره ۱۲۷۸۱– ۱٤ر۱۰ر٤۷ صفحه ۱۷ آن روزنامه گرامی‌ضمن اعلام اسامی متهمین دادرسی‌ارتش شغل متهم ردیف ۷ بنام حسن‌ضیاء ظریفی کارمند دادگستری ذکر گردیده‌است چون نامبرده‌هیچگونه سمتی در این وزارتخانه ندارد خواهشمنداست دستورفرمائیدتوضیح فوق را در اولین شماره آن روزنامه درج نمایند .

دفتر اطلاعات و روابط عمومی وزارت دادگستری

کمک بموقع شیرو خورشید

آقای پیرنیا استاندار خراسان پس‌از بازدید از مناطق زلزله‌زده اسفراین طی تلگرافی از اقدامات سریع‌وبموقع جمعیت شیرخورشید سرخ در امر کمک‌به‌آسیب‌دیدگان اظهار سپاسگزاری نمود .

بنابر گزارشهای رسیده اقدامات امدادی جمعیت شیرخورشید سرخ که از نخستین ساعات بروز حادثه آغازشده بود باسرعت کافی‌ادامه دارد .

پدرموشکی امریکا
اسرار بشقابهای پرنده ،را فاش میکند
مسابقه مدال طلای انشاءنویسی
٤ عکس رنگی از ٤ هنرپیشه روز
رپرتاژ و داستان فوق‌العاده سال ۶۹
درمجله‌جوانان
مخصوص جوانان مدرن و پیشرو

با گفتگوهای تند بین نمایندگان اقلیت و اکثریت

مجلس امروز دوبار متشنج شد

● از آموزش و پرورش بشدت انتقاد شد

● **خاموشی برق‌جلسه‌شورا را موقتا تعطیل کرد**

در ساعت‌نه بامداد امروز جلسه علنی مجلس شورای ملی‌بریاست آقای عبداله ریاضی تشکیل گردید در آغاز آقای سبزواری نماینده تهران سالروز اصلاحات ارضی را شادباش گفت و اظهارداشت‌نوزدهم دیماه ۱۳٤۰ در تاریخ پر افتخار کشور کهنسال ما مقام ارجمندی دارد زیرا در این روز خجسته طراح و رهبر انقلاب سفید ایران بدوران‌استثماروسیه روزی‌میلیونها کشاورز ایرانی خاتمه دادند.ناطق گفت برخلاف تصور بداندیشان ما اجرای‌قوانین اصلاحات‌ارضی نه‌تنها در میزان تولید محصول کاهشی رخ نداد بلکه در اثر کاربیشتر و توسعه سطح زیر کشت واستفاده ازتکنولوژی به مقدار قابل توجهی بالا رفت و بدون تردید یکی از دلایل رشد اقتصادی کشور ازدیاد درآمد سرانه کشاورزان میباشد.

● **مصاحبه شاهنشاه**

آقای پزشکپور لیدر فراکسیون پارلمانی‌حزب پان‌ایرانیست‌بااشاره به مصاحبه مهم شاهنشاه در دهلی‌نو گفت :

این مصاحبه نه‌تنها بسیاری از مسائل مهم مملکتی‌مابلکه‌اساسی‌– ترین مسائل مهم سیاسی جهان رابر اساس اصل حاکمیت ملتهادر بردارد ناطق گفت‌سیاستهای‌استعماری باید بدانند که دیگردوران‌حکومت آنها به پایان رسیده و ملت‌ایران هرگونه استعماری را از خاک خود بیرون میراند . ایرانی هیچ‌درفشی را جز درفش شاهنشاهی ایران‌نمی‌– پذیرد و این ایرانی خواه در آذربایجان یا کردستان یا بحرین باشد باید مردم بحرین را آزاد بگذارند تا سرنوشت خود رامعلوم کنند .

آقای پزشکپور گفت مـاآرزو داریم روزی نماینده‌برادران‌بحرینی خود را در کرسیهای پارلمان‌ببینیم

● **۱۷ دی**

آقای مصطفی الموتی نماینده رودبار الموت نیز به مصاحبه شاهنشاه آریامهر در دهلی نو اشاره کرد و گفت ملت ایران مثل همه مواقع با شاهنشاه خود هم‌صدا است .

شاهنشاه در این مصاحبه‌خاطر نشان فرمودند که باید مطبوعات آزادی کامل داشته باشد ومن‌از طرف جامعه مطبوعات ازشاهنشاه آریامهرسپاسگزاری می‌نمایم .

خانم هاجر تربیت نماینده تهران در خصوص روز هفدهم دیماه به تفصیل صحبت کرد و خاطراتی از زندگی زنان در قبل‌از هفده‌دیماه ۱۳۱٤ بیان داشت .

ناطق بامقایسه وضع زنان‌ایران در گذشته و حال از خاندان پهلوی تشکر کرد و بروان رضاشاه کبیر درود فرستاد .

آنگاه مجلس وارد دستور شدو سئوال آقای داودمویدامینی‌نماینده اردبیل از وزارت آبادانی ومسکن مطرح گردید که‌وزیراین وزارتخانه به‌آن پاسخ‌گفت.بعدلایحه‌بازرگانی شدن سازمان بنادر و کشتیرانی مطرح شدو پس‌از تصویب به‌مجلس سنا فرستاده شد .

*** قطع برق**

دراین موقع سئوال نماینده زابل از وزارت آموزش و پرورش در خصوص علت‌انتقال‌دبیران لیسانسیه اززابل وانحلال‌سیکل‌دوم دبیرستان دخترانه این‌شهر مطرح گردید . آقای بطحائی‌معاون‌آموزش وپرورش برای پاسخ به‌سئوال این نماینده پشت تریبون رفت وشروع بقرائت پاسخی که تهیه شده بود کرد در اینموقع برق مجلس خاموش شداما ناطق بی‌توجه به خاموشی برق و قطع میکرفون بسخنان خود ادامه میداد. درمجلس همهمه شد وهمه نمایندگان میگفتند «صدا نمیاید».

«صدانمیاید».صدا آنقدر ضعیف بود که رئیس مجلس فریاد زد آقای بطحائی حرف‌نزنیدوبلافاصله‌تریبون راترک کرد و تنفس اعلام شد .

*** همیشه نیویورک**

درساعت ده‌و ۲۰ دقیقه بعلت خاموشی برق کار جلسه علنی‌معطل ماندوبااعلام تنفس‌رئیس، نمایندگان عازم خروج ازجلسه علنی شدند. دراین لحظه بین نمایندگان اقلیت‌و اکثریت گفتگوهائی باین شرح صورت گرفت .

پزشکپور :اینهم نمونه‌برق‌تهران که ما هرروز فریاد میزنیم .

فرهادپور : برق افلاطونی‌است ! گویا طرف‌رفته‌دانشنامه ارشمیدسی بگیرد .

حسن صائبی : برق نیویورک هم قطع میشود .

فرهادپور: برای یکدفعه قطع‌می‌– شود ولی تهران ازاین بابت همیشه نیویورک است !

اسفندیار یگانگی : اینهم‌نمونه کوچکی است از کار وزارت آب و برق .

*** روشن شد**

در ساعت ۱۰و٤۲ دقیقه باروشن شدن برق، رئیس مجلس در کرسی ریاست مجلس قرار گرفت و در این فاصله نمایندگان مجلس از اینکه برق کار مجلس‌را معطل کرد ازکار وزارت آب‌وبرق تهران انتقاد میکردند و دراین فاصله نمایندگان حزب مردم و حزب پان‌ایرانیست . (اقلیت مجلس)نیز با استفاده از فرصت انتقاد میکردند .

در تشکیل مجددجلسه علنی‌معاون وزارت آموزش و پرورش بسخنان خود درپاسخ به‌نماینده زابل ادامه داد .

*** وزیرگوش نمیکند**

آقای پردلی‌پس از استماع سخنان معاون وزارت آموزش‌و پرورش‌بشدت نسبت به ترتیب انتقال معلمین انتقاد کرد و گفت : وزارت‌آموزش‌وپرورش بودجه دارد اما قدرت اداره‌یامسئولیت ندارد .

ناطق گفت : مسافرت وزیر به شهرستانها که کار نیست برای‌کار های گران بایدمردکاردیده گماشت.

این روزها سئوال نماینده تاثیری ندارد جواب وزیر را هم که گوش نمیدهند .

این سئوال و جوابها معجونی‌است که اگر بخورد مردم داده شودمریض میشوند (خنده نمایندگان) .

آقای پردلی خطاب به نمایندگان مجلس گفت آقایان عزیز استدعا دارم برای رسیدگی به‌عرایضم راه چاره‌ای پیدا کنید واگرعلاقه دارید مردم‌واقعا ناراحت نباشند رای بدهید تا به کمیسیون برود .

رئیس : آقایانی که موافقند قیام کنند .

فقط نمایندگان عضو حزب مـردم و فراکسیون پارلمانی حزب پان – ایرانیست (یعنی اقلیت مجلس برخاستند) ورای‌دادند،اکثریت مجلس که اعضای حزب ایران نوین هستند رای ندادند و در نتیجه سئوال این نماینده به کمیسیون تحقیق نرفت رئیس مجلس گفت رد شد .

پردلی – از اعضای حزب ایران نوین واقعا تشکر میکنم !!

(خنده شدید نمایندگان)

سپس لایحه لغو عوارض دروازه‌ای مطرح گردید .

آقای ناصر بهبودی گفت از محل عوارض دروازه‌ای چه‌خاصه خرجی‌ها کـردند وضع جوری بود کـه وکیل دم در اطاق وزیر میرفت و دریوزگی میکرد تاامتیازی بگیرد ...

(در این موقع مجلس بشدت متشنج شد و همه فریاد میزدند این حـرف چیست دریوزگی یعنی چه)

قراچورلو – توهین نکنید

خواجه نوری – چرا به مجلس توهین میکنید .

دراین موقع سخنان تندی بین آقایان اموزگار – صادقی و رامبد و خواجه نوری رد وبدل شد و مجلس بشدت متشنج گردید و رئیس مجلس با تذکر وبصدادرآوردن زنگ‌نمایندگان را ساکت کرد .

آقای خواجه نوری: متاسفم ازلغت «دریوزه» که بکار بردند و مسلماهمه مجلس‌متاسف‌ندبهبودی –منهم‌متاسفم.

آقای خواجه نوری به تفصیل در خصوص‌مصوبات کمیسیون درخصوص لایحه لغو عوارض دروازه‌ای صحبت کرد .

آنگاه چند تن از نمایندگان در مواد این لایحه تذکراتی دادند .

دنباله مذاکرات مجلس به‌ساعت‌سه بعد از ظهر امروز موکول شد .

حرکت کشتی ها متوقف شد

خبرنگار ما دربندرعباس گزارش‌داد : ریزش‌باران شدیدی که از دوروز قبل‌دربندر عباس و حومه شروع شده‌همچنان‌ادامه دارد بعلت شدت بارندگی سیل درمنطقه«خور،گور سوزان» جاری شد و عبور و مرور دراین‌منطقه قطع گردید .

رفت‌وآمد موتورلنجها و کشتیها بعلت طوفانی بودن دریا متوقف گردیده‌است .

سرمای قطبی ازشمال اروپا بایران آمده

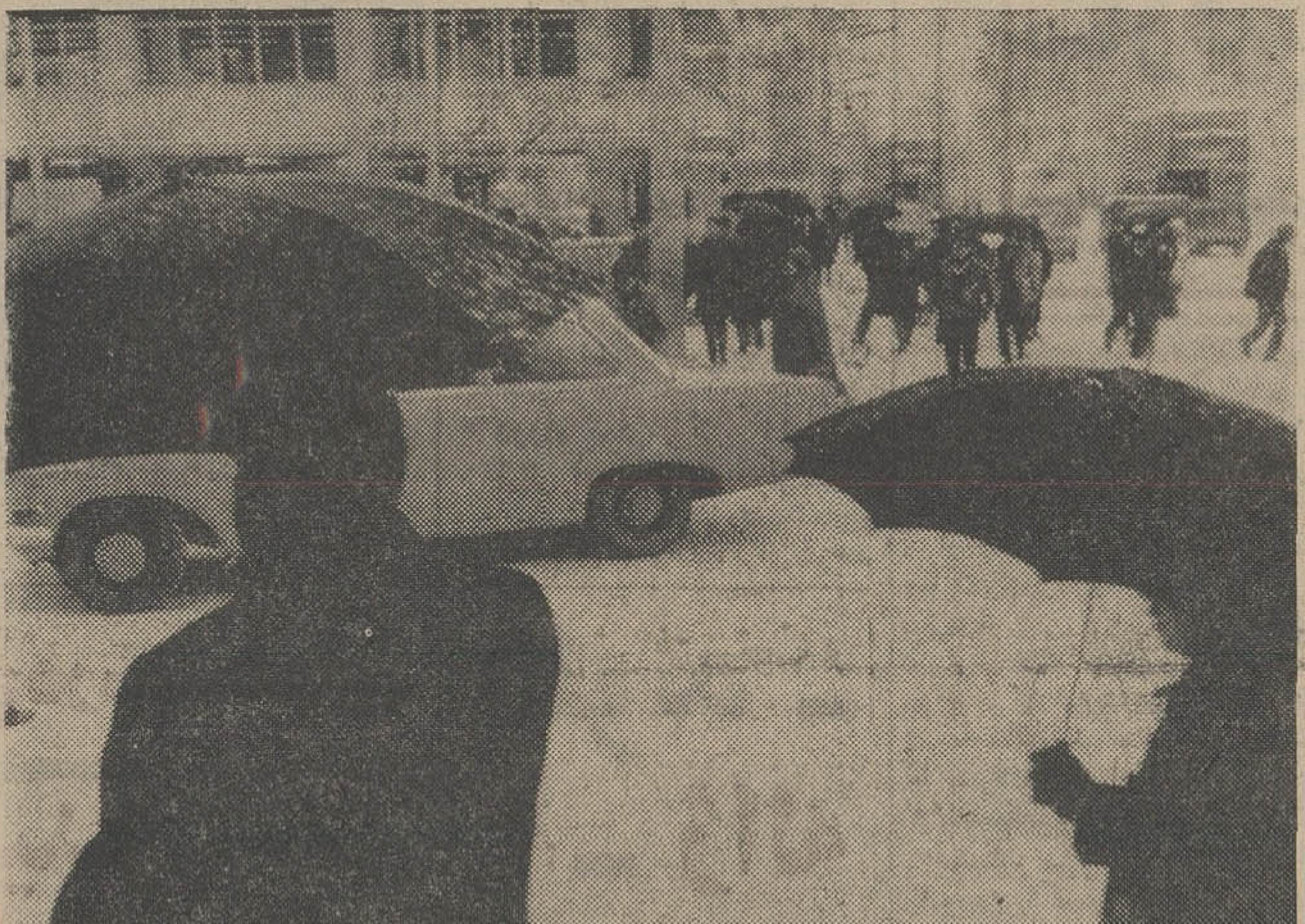

پیاده روی در هوای سرد وبرفی این روزها با کمبود وسائل نقلیه اجباری شده ، مردم برای اینکه به کار خود برسند ناگزیر راه خانه تامحل‌کار خودرا پیاده طی‌می کنند

ریزش برف در تهران دیروز و دیشب ادامه داشت فقط دیروزبعداز چند دقیقه‌ای هوای تهران صاف‌شد با صاف شدن‌هوا ورفتو آمدوسائط نقلیه برف یخ بسته‌سطح خیابان‌های مرکزی ر شهر آب شد ، برف‌های آب شده‌ساعت پنج‌بعداز ظهرمجددا یخ بست و بدنبال آن ریزش برفی شدید تر آغاز گردید . وقتی هوا تاریک شد قشری‌ازبرف روی‌یخهای سطح خیابان ها را پوشاند و ازاین پس رفت‌وآمد وسائط نقلیه حتی‌با زنجیر چرخ هم با اشکال انجام‌می گرفت .

*** شهر خلوت**

دیشب برای اولین‌بار ظرف چند سال اخیر شهر تهران حدود ساعت ۸ بکلی خلوت شد مغازه ها تعطیل کردند و مردم از ترس پیدا نکردن وسیله نقلیه و ماندن‌در سرما زودتر از هرشب دیگر بخانه های خود رفتند .

دیروز و دیشب بعلت‌برف ویخبندان و عدم وسیله کافی ایاب و ذهاب، وضع کسب‌و کار عمومی خوب نبود غیر از تعمیرگاه ها و فروشندگان باطری و وسائل تجهیزات زمستانی که در سرمای شدید بازار گرمی داشتند .

*** بره‌کشی**

دیروز وامروز تاکسی هائی که زنجیر چرخ‌داشتندباصطلاح معروف روز «بره کشی»شان بود ، هرتاکسی درهرراه حداقل ۵ نفر مسافر میبرد و چون تاکسیمتر را کنار گذاشته بودند از هر مسافر بطور مقطوع۲ تومان میگرفت .

*** مجهزتر**

امروز هم وسیله نقلیه‌مثل دیروز کم بود ولی بافرصتی که دیروز تا شب برای مردم وجود داشت عده‌ای توانستند تجهیزات زمستانی اتومبیل خود را تکمیل کنند و امروز آنها را راه بیندازند .

● **کمبود اتوبوس**

اتوبوس وتاکسی هم مثل دیروزکم بود اتوبوسها اساسا بدون زنجیر حرکت میکردند ولی تاکسی‌ها کم‌ بیش زنجیر داشتند و تا اندازه‌ای مشکلات کارشان برطرف شده بود.

بعلت کمبود اتوبوس صف های طولانی درایستگاه‌های‌اتوبوس‌تشکیل شده بود و مردم در زیر برف‌وسرما مانده بودند امروز در کنار معابر تهران کودکان دبستانی کمتر دیده میشدند وخانواده های تهرانی‌باتوجه به مشکلات عبور و مرور از رفتن کودکان خود به مدارس جلوگیری کرده ویا آنکه پدران ومادران آنها راخودشان تامدرسه همراهی‌میکردند.

آن دسته از مـردم اتومبیل دار تهران که احساسات انسانی در آنها قوی است امروز در کنار صف های اتوبوس‌توقف کرده و در حدودظرفیت اتومبیل خود مسافر سوار میکردند.

● **سرمای شدید**

از اولین ساعات دیشب و غروب دیروز ریزش برف در تهران بطور خفیف و متناوب شروع شد و ازنیمه های شب‌برشدت ریزش برف‌افزوده گردید دیشب از سردترین شب های سال بود و ریزش بلور های برفو انعکاس نور چراغهای‌تهران دراین دانه‌ها فضا را بصورت سرخ‌فام و در عین حال دل‌انگیزدرآورده بود تابش نورافکن های فرودگاه مهرآباد افق تهران را روشن‌کرده بود و توده‌های ابر برنگ زرد قهوه‌ای مینمود .

*** بند آمد**

ظهر دیروز یکی از اتوبوس های مسافربری هنگام حرکت در خیابان شرقی مسلسل سازی لیز خورد و لای دو دیوارماند. باین‌علت راه درخیابان بندآمد و عبورو مرور در آنجامتوقف گردید .

دیروز فروشندگان‌پارو در تهران، پاروهای مانده در انبارها را که طی دوسال‌اخیر فروش نرفته بودجهت فروش بیرون آوردند . فروشندگان پارو بوسیله دوره گرد ها در محلات صدها پارو فروختند و قیمت پارو به دانه‌ای یکصد ریال رسید .

*** انتقال بانبار**

دیروز و امروز کارداد و ستد در میدان های تهران فلج بود و صدها خروار مرکبات و تره‌بار را برای جلوگیری از سرمازدگی به انبارها انتقال دادند . در میدان ها بعلت گل و لای محوطه و توقف دهها کامیون تخلیه چند صد خروار تره باردیگر جابرای بار تازه نیست .

توزیع شیروکره ونان ماشینی نیز بعلت یخبندان وبهم خوردن‌نظم عبور و مرور باتاخیر انجام شد .

دیروز وامروز نرخ خرده‌فروشی ذغال و هیزم‌ترقی کردوفروشندگان ذغال درهم وسردی‌و همچنین‌ذغال های پاکتی‌را کیلوئی یک تا دوریال گرانترمی فروشند.

*** اقدامات سریع**

در جلسه انجمن شهر آقای فرهودی رئیس انجمن شهر تهران با آقای مهندس جواد شهرستانی شهردار تهران تماس گرفت و پیرامون اقدامات ماموران شهرداری درزمینه برف روبی‌خیابانهای‌تهران ورفع مشکلات ناشی‌از برف و سرما در تهران با شهردارمذاکره کرد رئیس انجمن در این تماس تاکید کرد که از طرف ماموران اقدامات سریعی برای پاک کردن معابر تهران از برف معمول گردد.

*** برف روبی**

شهرداری تهران امروز دستورداد تاموران چند «گریدر» کرایه کرده‌وبرای برف روبی در محلات بکاراندازند گریدر های کرایه‌ای تاموقعی که شهرداری خود واحد های جدید برف‌روبی‌خریداری‌نماید دراجاره این سازمان خواهد بود .

طی‌دوروز گذشته بدرستی این نکته روشن شد که شهرداری‌از نظرمقابله با حوادث ناشی ازبرف، فوق‌العاده ناتوان است و هنوز سازمان این واحد بزرگ برای برف‌روبی در خیابانها بر اساس کارگران پارو زن‌می چرخداکنون این نکته کاملا معلوم شده است که در صورت ریزش برف‌سنگین تری در تهران امر عبور و مرور‌در این‌شهر بی تردید کاملا متوقف خواهد شد وماشین آلات‌شهرداری حتی برای نگاهداری از دو خیابان شمیران نیزقادر نخواهند بود.

● **بازار زنجیر**

دیروز خیابان چراغ برق شاهد گرمترین بازار فروش زنجیر بود. تقریبا اکثر مغازه های این‌خیابان دست‌اندرکار فروش زنجیربودند. قیمت ها ساعت به ساعت در تغییر بود .

گرانترین زنجیر ، زنجیر«رینگ ۱۳» بودکه به اتومبیلهای کوچک می‌خورد و قیمت‌این نوع زنجیر تا ۱۷۰ تومان رسید .

● **پرواربندی زنجیر**

متصدی فروشگاه پناهی در خیابان چراغ برق بیک خریدار زنجیرکه اصرار داشت تخفیف بگیرد گفت :ما این زنجیر هارا یکسال‌است گوشه‌انبارخوابانده ایم وپرواربندی کرده‌ایم ! شما آن را نخرید یکی دیگر پیدا می شود به قیمتی که گفتم میخرد این‌فروشنده گفت قیمت هر جفت زنجیر چرخ ۳۰تا ۶۰تومان افزایش یافته است، مردمی که زنجیر گران میخرند چوب‌عدم دوراندیشی خودرا می‌– خورند .

*** سرمای قطبی**

سرمائی که سراسر کشور و تهران را فراگرفته نوعی سرمای قطبی است که از تنگه «اسکاجراک» دانمارک بحرکت درآمده و پس از عبور از مناطق روسیه سفید و اوکراین بسوی‌سیبری غربی واورال پرواز کرده به دریای خزر و ایران رسیده است .

این مطلب را یک کارشناس‌هوا شناسی اعلام کرد و یادآور شد که دیشب درجه حرارت تهران‌هفت درجه زیر صفر بود .

وی افزود : توده های هوای‌سرد قطبی درحمله به‌ایران بارشته جبال البرز برخورد کرد و متوقف شد و چون‌از جنوب کشور هوای گرم‌به داخل‌فلات‌ایران‌نفوذ کرده‌بودحرکت هوای سرد در سطوح جبهه بالا بسوی جبال البرز صورت گرفت . درگیری دو جبهه هوای سرد وگرم سبب گردید، بالاخره هوای سرد با فشار فوق العاده ازتنگه های مختلف بداخل ایران سرازیر شود .

هواشناسی اعلام کرد که‌باحتمال قوی هوای سرد امروز نیزدرآسمان ایران باقی خواهد بود .

*** سال استثنائی**

خبرنگار ما گزارش میدهد : ریزش برف وباران واستقرارسرمای بیسابقه و سخت در سراسر کشور طی‌چندروز گذشته ریزش باران وبرفهای پیاپی در سراسر ایران نشانه آنست که امسال یک سال غیرعادی از نظر طبیعی وجوی است.

این نکته را در تابستان امسال یک راهدار وزارت راه بصورت عامیانه بامشاهده وضع لانه‌های موش اعلام کرده بود وآقای مهندس اردکانی رئیس اداره پیش بینی نیز درآنموقع غیرعادی بودن سال را تائید کرد. اکنون با پیش‌آمدن شرایط خاص طبیعی پیش‌بینی عامیانه مرد راهدار که بنظروی‌هرگاه موشهای‌صحرائی دهانه لانه را تنگ‌تر کنند آنسال زمستان سختی در پیش خواهد بود. تحقق یافته‌وپیش‌بینی‌اداره‌هواشناسی نیز منطبق باواقع شده است .

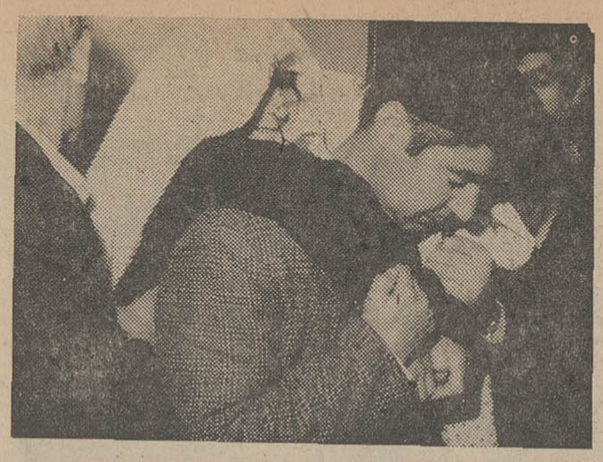

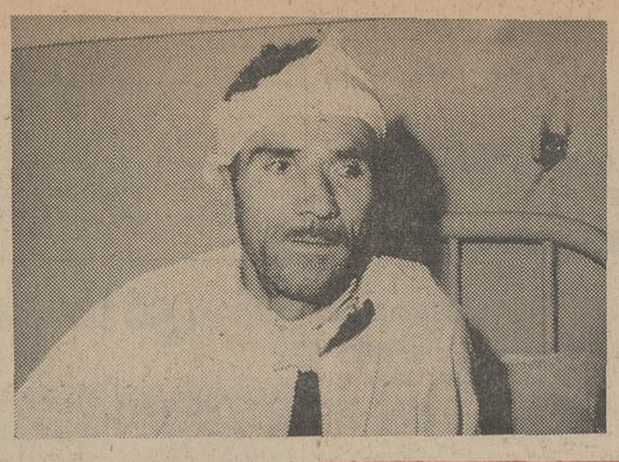

برف و یخبندان دست‌وپای ۴۲ نفر راشکست!

پزشکان «اورژانس» بمردم هشدار دادند که مواظب راه رفتن خود باشند!

باریدن برف دو روزه تهران سبب شد که ۴۲ نفر براثرلیز خوردن دست و پایشان شکسته ویامجروح و مصدوم شده ودر بیمارستان سینا بستری شوند. این عده ازظهر دیروز تعدادشان روبافزایش گذاشتو بیشترشان از ناحیه‌دست‌ویا دچارشکستگی شدند وکارکنان‌بخش «اورژانس» بیمارستان سینا دیشب مشغول گچ گرفتن اعضای شکسته مراجعین بودند.

*** شکستگی دست و پا**

هر اتومبیلی که به بیمارستان وارد میشد، یکی دو نفر را درحالیکه چند نفرآنهارا بدوش میکشیدند، ببخش های مختلف بیمارستان منتقل می‌کردند و همه آنها دچار شکستگی‌دست وپا شده بودند.

یکی‌ازمجروحین که مرد ۳۵ساله‌ای بود، گفت من مغازه خیاطی دارم و صبح دیروز که میخواستم بسر کارم بروم ناگهان در خیابان سراب پایم لغزید و بزمین خوردم و دستم‌شکست و مردم مرا به بیمارستان آوردند.این مرد سخت اصرار داشت که از بیمارستان خارج شود. وقتی علت اصرار اورا پرسیدند گفت چون خانواده‌ام نمیدانند من‌کجا هستم‌لذا نگران میشوند.

*** درراه بود**

جوانی که مادرش را بدوش‌کشیده وبه بیمارستان آورده بودگفت: مادرم یکساعت پیش میخواست برای شرکت در روضه‌خوانی به مسجد برود، در راه نتوانست خودش را کنترل کند وبزمین افتادو پایش‌بسختی دردگرفت حالا که اورا به بیمارستان آورده‌ام دکتر ها پس‌از معاینه میگویند که پایش شکسته‌استو باید بستری‌شود.

جوان ۲۰ ساله‌ای که استادکارش اورا همراهی میکرد وخون ازسرش جاری بود، گفت‌بدنبال پیغامی‌میرفتم که پایم لغزید ودرجوی آب افتادم و سرم به کنار «جدول»جوی آب‌اصابت کرد وبی‌حال شدم واکنون خود رادر بیمارستان می‌بینم.

*** معالجه سرپائی**

چون مراجعین هرلحظه روبافزایش بود و مسئولین‌بیمارستان ناچارشدند بعضی از مجروحین‌را سر پائی‌معالجه نمایند و با آمبولانس بخانه هایشان بفرستند.

● بازی روی یخ

یکی از مجروحین که دخترخانم جوانی‌بود ودست‌در گردن خواهرش به بیمارستان آمده بود، گفت: مشغول سرخوردن روی برف هابودم که بزمین افتادم و دستم شکست.

● هشدار بمردم

یکی از پزشکان بیمارستان‌سینا اظهار داشت: باید بمردم هشدار داد که در موقع برف و یخبندان مواظب راه‌رفتن خود باشند وخیلی دقت کنند تا دچار چنین حوادثی نشوند.

نجات معجزه‌آسا

درحادثه سقوط هواپیمای افغانی درفرودگاه لندن یك کودك بطور معجزه‌آسائی نجات یافتو پدر و مادر این کودك‌دراین حادثه کشته شدند. این‌عکس شب ژانویه گذشته‌ازاین کودك ومادرش گرفته‌شده است. عکس رادیوئی اطلاعات

سارقین فرش دستگیر شدند

مامورین‌باسگاه‌ژاندارمری شهرآرا سه سارق فرش را دستگیر کرده و اموال مسروقه را به صاحبان‌خود مسترد داشتند.

از چندی قبل‌شکایتهائی ازطرف ساکنان‌شهرآرابگروهان‌ژاندارمری میرسید مبنی براینکه‌وقتی‌ساکنین منزلی‌از خانه خارج می شوند، در موقع برگشت مشاهده‌می‌کنند که شیشه اطاقها شکسته شده وفرش ها بسرقت رفته است.

*** دستگیری سارق**

بدستور سروان سرلك ۳ نفراز مامورین با لباس مبدل به تعقیب سارقین‌پرداختند وپس‌ازیك‌سلسله جستجو توانستند جوانی بنام حسین‌را در حالیکه فرشی را حمل می کرد دستگیر کنند.

حسین‌درباز‌جوئی بسرقت های متعددی اعتراف کرده‌وهمدستان‌خود را معرفی می نماید.

حسین در بازجوئی گفت: من در قزوین آرایشگاه داشتم اما نتوانستم در آنجا بمانم و هوس کردم که به تهران بیایم وروزی که در قهوه خانه ای نشسته بودم با شخصی بنام اسمعیل که بعدا متوجه شدم یکی از سارقین سابقه دار است، آشنا شدم.

● پنجاه قیمت

حسین‌تائید کرد که فرشهای سرقت‌شده‌را به مال‌خرها می‌فروختند. یکی‌از صاحبان فرش مسروقه که در پاسگاه ژاندارمری شهرآرا حضور داشت گفت: سارقین فرشی که ۳۵۰۰ تومان خریده بودم به ۳۵۰ تومان یعنی یکدهم قیمت فروخته اند. اموالی که مامورین ژاندارمری از این‌سه سارق بدست آورده‌اند بالغ‌بر ۱۵ هزار تومان ارزش دارد.

از فرداصبح درسینماهای

متروپل

پولیدور ـ سانترال ـ ایفل

اثری عجیب وخارق‌العاده داستانی از دلهره های یك سارق دریك ماجرای اضطراب انگیز

فوکس قرن بیستم تقدیم میکند

مایکل کین ـ جوانا رالی ـ اریک پورتمن ـ نانت نیومن درفیلم زنانی

سقوط

DEADFALL

چای توسل

بهتراست

از فرداصبح درسینماهای

الوند ـ

ایران ـ لیدو ـ نپتون ـ ژاله

شهرام ـ داریوش ـ پاسارگاد

مونت کارلو ـ آستارا (تجریش)

فردا صبح درسینماهای اونیورسال ـ رویال ـ حافظ ـ سهیلا

باردیگر غرش رعدآسای گلوله‌ها درغرب طنین میافکند تبهکاران درخاك وخون میغلطند و... قهرمانان سربلند وپیروز از معرکه جان سالم بدر میبرند

بازگشت خرفه ایها

باشرکت

برج هیلتون

برج مارتین

ادبرتز

سینما سکوپ رنگی

فاضلی

نانسی کواک

کتایون

گوگوش

شب فرشتگان

باشرکت: رامین

حسین کیل

داریوش طلائی

تقدسی ـ نادره ـ مهرداديان ـ ترسی ـ کنعان‌کیانی ـ روشنیان

مجالس ترحیم

بانهایت تاسف درگذشت شادروان بانو همدم فرمانفرمائیان مادر دوست عزیزمان آقای خداداد فرمانفرمائیان را به‌اطلاع دوستان می‌رسانیم . مجلس ختم مردانه آن مرحومه روز چهارشنبه هیجدهم دیماه از ساعت ۳تاه بعدازظهر در مسجد مجد و مجلس ختم زنانه روز پنجشنبه نوزدهم دیماه از ساعت ۱۰تا ۱۲ صبح در خانقاه صفی‌واقع در خیابان صفی‌علیشاه منعقد خواهد بود .

مهدی سمیعی ـ یوسف‌خوش گیش
آ_۶۳۸۷۰

باکمال تاسف درگذشت شادروان بانوهمدم فرمانفرمائیان مادر گرامی آقای دکترخداداد فرمانفرمائیان رئیس موسسه علوم بانکی ایران را باطلاع میرساند. مجلس ترحیم مردانه از ساعت ۳تاه بعدازظهر روز چهارشنبه ۱۸ دیماه در مسجد مجد و ختم زنانه روز پنجشنبه ۱۹ دی‌از ساعت ۱۰ الی ۱۲ صبح در خانقاه صفی‌علیشاه منعقد خواهد بود .

موسسه علوم بانکی ایران
آ_۶۳۹۶۶

درگذشت شادروان بانوهمدم فرمانفرمائیان مادر گرامی جناب آقای خداداد فرمانفرمائیان رئیس کل بانك مرکزی ایران موجب تاثر و تالم اینجانب‌و کلیه آقایان مدیران بانکهای عضو کانون گردید ضمن عرض تسلیت بمعظم‌له باطلاع‌میرساند . مجلس‌ترحیم فقیده‌سعیده روز چهارشنبه ۱۸ دیماه جاری ازساعت سه‌الی پنج بعدازظهر در مسجد مجد منعقد میباشد.

نایب‌رئیس کانون بانکها ـ ابوالقاسم‌خردجو
آ_۶۳۹۸۴

باشگاه لاینز یوسف‌آباد

بدینوسیله درگذشت بانوی نیکوکار همدم فرمانفرمائیان مادر گرامی شیرمرد ارجمند دکتر خداداد‌فرمانفرمائیان راباطلاع میرساند. مجلس‌ترحیم مردانه از ساعت ۳تاه بعدازظهر روز چهارشنبه ۱۸ دیماه در مسجد مجد و ختم زنانه روز پنجشنبه ۱۹ دیماه ۱۳۴۷ از ساعت ۱۰ الی۱۲ صبح در خانقاه صفی‌علیشاه منعقد خواهد بود .

رئیس باشگاه ـ محمدنادور
آ_۳۲۳۴۳

بمناسبت فوت شادروان مرحومه بانو همدم فرمانفرمائیان مجلس ختم مردانه در روز چهارشنبه هیجدهم دیماه از ساعت ۳تاه بعدازظهر در مسجد مجد و ختم زنانه در خانقاه صفی واقع در خیابان صفی‌علیشاه صبح روز پنجشنبه نوزدهم دیماه از ساعت ۱۰تا۱۲ منعقد خواهد بود .

خاندان فرمانفرمائیان
آ_۶۳۸۷۰

بخانواده‌محترم فرمانفرمائیان بویژه بازماندگان آنمرحومه مصیبت وارده را تسلیت میدهیم

خانواده‌های : سرخابی ، سبکتکین ، نوائی، افشار ، گلزاری ، سلیمی ، دوستی

فوت شادروان مشهدی‌محمود سرخابی سرسلسله خاندان سرخابی را باطلاع کلیه فامیل و آشنایان میرسانند . مجلس ترحیم آنمرحوم روز چهارشنبه ۱۸ر۱۰ر۴۷ از ساعت ۹ونیم تا ساعت ۱۱ونیم صبح‌در مسجد سجاد واقع در خیابان شاه وزنانه در منزل مسکونی آن مرحوم واقع‌در خیابان دامپزشکی کاشی ۵۰۷ برگزار خواهد شد .

آ_۳۲۲۹۷

بعموم بازماندگان آنمرحوم مصیبت وارده‌راتسلیت میدهیم

باکمال تاسف درگذشت مرحوم مغفور آقای محمدعباسیان والدماجد آقایان جواد ، امیر ، سروان عباسیان راباستحضار کلیه آقایان منسوبان ودوستان و همشهریهای محترم میرسانیم . مجلس ختم مردانه از ساعت ۳تاه بعدازظهر روز چهارشنبه ۱۸ر۱۰ر۴۷ در مسجد جامع‌نارمك واقع‌درخیابان سمنگان ومجلس ترحیم زنانه در همانروز و ساعت در منزل شخصی‌آن مرحوم در نارمك خیابان سمنگان دست چپ ده‌متری اول پلاك ۱۸۳ منعقد است .

خانواده‌های : عباسیان ، طباطبائی ، احمدی کاشانی فوائدی ، جورابلو ، روحی ، بیان ، نقوی ، باکوچی، ارباب‌سلیمانی ، معدنچی ، رضائی کاشانی ، بخشایش نراقی ، شریعت‌احمدی ، شریعتمدار ، نعیمی ، اصفهانی‌زاده ، یزدی ، رزم‌آزما ، دیباج

آ_۳۲۲۷۱

بعموم بازماندگان آنمرحوم مصیبت وارده‌راتسلیت میدهیم

خانواده‌های : پورمولا ، امین‌شرعی ، امیرور ، میناکار ، صالحی نیاو مشتاقی

فوت مرحوم مغفور آقای اکبرخندار را باطلاع بستگان و آشنایان میرسانند . مجلس ترحیم مردانه چهارشنبه ۱۸دیماه از ساعت ۳تاه بعدازظهردرمسجد مطهری واقع در خیابان قزوین چهارراه ملك و ختم زنانه در همانروز و ساعت در یوسف‌آباد ـ کاخ دوم ده‌متری چهارم جنب پلاك ۲۷ منزل سرهنك‌پورمولا برپااست .

آ_۳۲۳۱۵

بعموم بازماندگان آنمرحوم مصیبت وارده‌راتسلیت میدهیم

خانواده‌های : جلیلی ،مهدوی ، ایزدی ، خواجه اسمعیلی ، بدخش ، فرشچی ، ادیب‌غیاثی

بانهایت تاثر و تاسف درگذشت محمود جلیلی بزرك خاندان جلیلی راباطلاع دوستان و آشنایان میرسانند . مجلس ختم مردانه روز چهارشنبه ۱۸ دی از ساعت ۹تا۱۱در خاقاه صفیعلیشاه و ختم زنانه از ساعت یازده تاساعت بعدازظهردرهمان محل منعقدخواهد بود .

جلیل‌جلیلی ، منوچهر جلیلی ، هوشنك‌جلیلی، پرویز جلیلی ، سیدمهدی مهدوی ، دکتر اسمعیل ایزدی ، غلامعلی خواجه

آ_۳۲۲۹۱

بعموم بازماندگان و فرزندان آنمرحوم‌مصیبت‌وارده راتسلیت میدهیم

باکمال تاسف درگذشت شادروان مهدی‌فولادی پدرگرامی آقای دکتر نیازفولادی جراح بیمارستان بوعلی راباطلاع میرساند . مجلس یادبود مردانه روز چهارشنبه ۱۸ر۱۰ر۴۷ از ساعت ۹الی ۱۱ بامداد در مسجد مجد برگزار میگردد .

وزیربهبودی
آ_۳۲۸۱

البقاءلله

باکمال تاسف درگذشت آقای مهدی فولادی‌پدر آقای دکترنیاز فولادی را که از مردان متدین و خیرو از خانواده‌ای اصیل و شریف و شاهدوست آذربایجان بودند باطلاع عموم میرساند . مجلس ترحیم آن فقید سعید روز چهارشنبه از ساعت ۹تا۱۱ صبح در مسجد مجد منعقد خواهد شد .

الاحقر سیدمحمد امامی خلخالی
آ_۳۲۲۱۵

باکمال تاثر درگذشت آقای مهدی فولادی راکه ازاوتادشاهسون آذربایجان وازرجال ایل فولاد بودند باطلاع دوستان میرساند . مجلس ختم آن مرحوم‌روز چهارشنبه از ساعت ۹تا۱۱ در مسجدمجد منعقدخواهد بود .

سناتورها و نمایندگان آذربایجان ـ دکترضازاد، شفق ، احمدبهادری ، دکترشفیع‌امین ، دیهیم ، غلامرضاعدل ، امامی‌رضوی ، جهانشاهی ، پزشکی ، امامی‌خوئی ، مهندس‌بهبودی ، جوادی ، حق‌شناس ، دکتر دادفر ، شکیبا ، صدقیانی‌زاده ، مهندس فیروز عدل ، مرندی ، دکتر ملکی ، موید امینی

آ_۳۲۲۱۵

بدینوسیله درگذشت مرحوم مهدی فولادی‌ابوی آقای دکترنیاز فولادی جراح عالیقدر بیماری تهران راباطلاع عموم میرساند . مجلس ترحیم آن مرحوم‌روز چهارشنبه ۱۸ر۱۰ر۴۷ از ساعت ۹الی ۱۱ در مسجد مجد منعقد خواهد بود .

مدیرکل بهداری ت... ـ دکترصالح ثاقب
آ_۳۲۲۸۵

جمعیت جراحان مکتب عدل

بانهایت تاسف وتاثر درگذشت ابوی گرامی آقای دکترفولادی دوست و همکار گرامی وعضوفعال جمعیت راباطلاع همکاران و دوستان میرساند . مجلس ختم آن فقید سعید روز چهارشنبه ۱۸ دیماه ازساعت ۹تا۱۱ صبح در مسجد مجد منعقد است .

سردبیر جمعیت ـ دکتر محمدحسین منصور
آ_۳۲۱۹۷

دوستان و یاران همدوره‌ای درگذشت مرحوم مهدی فولادی ابوی گرام جناب آقای دکترنیازفولادی راباطلاع عموم میرساند . مجلس ترحیم آن فقیدسعید روز چهارشنبه ۱۸دیماه ۴۷ از ساعت ۹الی ۱۱ صبح در مسجد مجد منعقد خواهد شد .

ازطرف فارغ‌التحصیلان سال ۳۲ دانشکده‌پزشکی تهران
دکتر امیرعبدالوهابی
آ_۳۲۲۸۳

خانواده‌های : فولادی ، امامی‌رضوی ، ذکائی ، بهبودی ، روائی،مصدق‌خلخالی ، صدرمهدوی ، بسیج خلخالی ، امیرپور،امیراحمدی ، فرزانه،امیراسکندری فیروزپور ، ملکوتی ، ساجدی،رفیعی ، سلیمی ، محقق طهوری ، صدیقی، بایبوردی ، پورکافی ، صدرطهوری خاك‌ئژادقوامی، سلطانی،سهراب‌پور، فروتن ، عابدی، عسگری ، خسروی ، نشاری ، وفائی ، خالقی ، فرهودی دقیقی ، مهریان ، مرجائی ، ملجائی ، الیاسی ، رزاقی، اخلاصی ، بشیرزاده ، شحنه ، سیف‌اله‌زاده ، قائمی، اختراعی ، اسکندری ، تیمورزاد ، عرفانی

بانهایت تاسف وتاثر درگذشت آقای مهدی‌فولادی راکه‌از رجال شریف و شاهدوست و میهن‌پرست آذربایجان بود باطلاع فامیل و دوستان و همشهریان مقیم مرکز میرسانند . مجلس ترحیم آنمرحوم صبح روز چهارشنبه ۱۸ر۱۰ر۴۷ از ساعت ۹ تا۱۱ در مسجد مجد منعقد خواهد بود و مجلس ختم زنانه در همان روز ساعت ۲تاه بعدازظهر در منزل شخصی واقع‌در خیابان آذربایجان چهارراه خوش‌برقرار است .

آ_۳۲۲۱۵

ضایعه‌تاسف‌آور رابعموم خانواده‌های عزادار بویژه بازماندگان آنمرحوم تسلیت‌میدهیم

خانواده‌های : تنکابنی ، مافی ، نورشاهی ، برهان فرخزادنراقی ، رحیمیان ، ملکی

درگذشت مرحوم حسینعلی‌حاج‌ملکی ابوی آقایان پرویز ، هوشنك ،خسرو و مهدی ملکی را باطلاع دوستان و آشنایان میرسانند . مجلس ترحیم آن مرحوم درروز چهارشنبه ۱۸ دیماه از ساعت ۳تاه‌بعد ازظهر در مسجد حاج‌حسن خیابان شاهپور ارامنه‌و مجلس ختم زنانه همانروز در منزل شخصی آن مرحوم منعقد خواهد بود . آ_۳۲۲۷۳

مصیبت وارده را بعموم بازماندگان آن مرحوم تسلیت میدهیم .

باکمال تاثر و تالم درگذشت مرحوم مغفور آقای محمدعباسیان والدماجد آقایان جواد ، امیر ، سروان عباسیان راباستحضار کلیه آقایان منسوبان ودوستان و همشهریهای محترم میرسانیم . مجلس ختم مردانه از ساعت ۳تاه بعدازظهر روز چهارشنبه ۱۸ر۱۰ر۴۷ در مسجد جامع‌نارمك واقع‌درخیابان سمنگان ومجلس ترحیم زنانه در همانروز و ساعت در منزل شخصی‌آن مرحوم در نارمك خیابان سمنگان دست چپ ده‌متری اول پلاك ۱۸۳ منعقد است .

خانواده‌های : عباسیان ، طباطبائی ، احمدی کاشانی فوائدی ، جورابلو ، روحی ، بیان ، نقوی ، باکوچی، ارباب‌سلیمانی ، معدنچی ، رضائی کاشانی ، بخشایش نراقی ، شریعت‌احمدی ، شریعتمدار ، نعیمی ، اصفهانی‌زاده ، یزدی ، رزم‌آزما ، دیباج

آ_۳۲۲۷۱

بعموم بازماندگان آنمرحوم مصیبت وارده‌راتسلیت میدهیم

خانواده‌های : سرخابی ، سبکتکین ، نوائی، افشار ، گلزاری ، سلیمی ، دوستی

فوت شادروان مشهدی‌محمود سرخابی سرسلسله خاندان سرخابی را باطلاع کلیه فامیل و آشنایان میرسانند . مجلس ترحیم آنمرحوم روز چهارشنبه ۱۸ر۱۰ر۴۷ از ساعت ۹ونیم تا ساعت ۱۱ونیم صبح‌در مسجد سجاد واقع در خیابان شاه وزنانه در منزل مسکونی آن مرحوم واقع‌در خیابان دامپزشکی کاشی ۵۰۷ برگزار خواهد شد .

آ_۳۲۲۹۷

بعموم بازماندگان آنمرحوم مصیبت وارده‌راتسلیت میدهیم

باکمال تاسف درگذشت مرحوم مغفور آقای محمدعباسیان والدماجد آقایان جواد ، امیر ، سروان عباسیان راباستحضار کلیه آقایان منسوبان ودوستان و همشهریهای محترم میرسانیم . مجلس ختم مردانه از ساعت ۳تاه بعدازظهر روز چهارشنبه ۱۸ر۱۰ر۴۷ در مسجد جامع‌نارمك واقع‌درخیابان سمنگان ومجلس ترحیم زنانه در همانروز و ساعت در منزل شخصی‌آن مرحوم در نارمك خیابان سمنگان دست چپ ده‌متری اول پلاك ۱۸۳ منعقد است .

خانواده‌های : عباسیان ، طباطبائی ، احمدی کاشانی فوائدی ، جورابلو ، روحی ، بیان ، نقوی ، باکوچی، ارباب‌سلیمانی ، معدنچی ، رضائی کاشانی ، بخشایش نراقی ، شریعت‌احمدی ، شریعتمدار ، نعیمی ، اصفهانی‌زاده ، یزدی ، رزم‌آزما ، دیباج

آ_۳۲۲۷۱

بعموم بازماندگان آنمرحوم مصیبت وارده‌راتسلیت میدهیم

خانواده‌های : تنکابنی ، مافی ، نورشاهی ، برهان فرخزادنراقی ، رحیمیان ، ملکی

درگذشت مرحوم حسینعلی‌حاج‌ملکی ابوی آقایان پرویز ، هوشنك ،خسرو و مهدی ملکی را باطلاع دوستان و آشنایان میرسانند . مجلس ترحیم آن مرحوم درروز چهارشنبه ۱۸ دیماه از ساعت ۳تاه‌بعد ازظهر در مسجد حاج‌حسن خیابان شاهپور ارامنه‌و مجلس ختم زنانه همانروز در منزل شخصی آن مرحوم منعقد خواهد بود . آ_۳۲۲۷۳

مصیبت وارده را بعموم بازماندگان آن مرحوم تسلیت میدهیم .

یادبود

بدینوسیله باطلاع اقوام و دوستان گرامی میرساند بمناسبت چهلمین روز درگذشت شادروان‌موسی جالینوس مجلس یادبودی روز چهارشنبه ۱۸ دیماه‌از ساعت ۳الی ۵ بعدازظهر در منزل آن مرحوم واقع در دروس ،خیابان دکتر اصانلو شماره ۶۵ منعقدخواهد بود .

خانواده جالینوس
آ_۳۲۲۰۱

نیمروز ۲۲ دیماه یکسال از فوت مرحوم‌سیدحسین فراست شریعت‌پناهی خواهد گذشت.فامیل وآشنایانی که یکسال پراندوه راگذرانیده‌اند برای بزرگداشت و یادبود روز شنبه بیست‌ویکم دیماه از ساعت ۳ تاه بعدازظهر در گورستان فیروزآبادی برسر مقبره آن مرحوم حضور یابند . هزینه دیگرمراسم‌سالروزجهت امور خیریه صرف خواهد شد .

خانواده فراست شریعت‌پناهی
آ_۳۲۲۲ ۲_۱

خانواده‌های : نوری کرمانی ، تاجدار ، مرشدی احمدی، کاشانی،ادهمی ، اسفندیاری ، صاحب‌اختیاری، بهروزی ، شمس‌میمندی ، شریفی‌راد ، امانی

بانهایت تاسف و تاثر فوت مرحومه مغفوره‌سکینه خانم نوری کرمانی را باطلاع میرسانند . مجلس‌ترحیم روز چهارشنبه ۱۸ دیماه در نارمك فلکه هفت‌حوض اول‌پارك‌شرقی شماره ۱۳۲ طبقه دوم منعقد است .

آ_۳۲۳۲۴

مصیبت وارده را بعموم بازماندگان آنمرحومه تسلیت میکوئیم

هوالباقی

باکمال تاسف ارتحال برادرعزیزم محمدعلی‌اشتری بزرك‌خانواده اشتری‌را باطلاع‌خویشان و دوستان‌محترم میرسانم . مجلس ختم آنمرحوم روز پنجشنبه۱۹دیماه از ساعت ۲ونیم تا۴ونیم بعدازظهر در مسجدمجدمنعقد خواهد بود و مجلس ختم‌زنانه‌در همانروز و همان‌ساعت در قسمت مخصوص بانوان مسجد مجدبرگزارمیشود.

۱_۲ آ_۳۲۴۰۱ هادی‌اشتری

خانواده‌های : اشتری ، حیدرزاده ، پدر ، ناصحی، رئوف ، ناظم ، جمالی ، مهیم ، پوریائی ، لئالی،پورمقیم رازی ، مهدوی‌نادر ، تمجیدی ، اعتضادی .

درگذشت محمدعلی‌اشتری بزرك خانواده‌اشتری راباطلاع اقوام و دوستان محترم میرسانند . مجلس ترحیم آن شادروان روز پنجشنبه ۱۹ دیماه از ساعت ۲ونیم تا ۴ونیم بعدازظهر در مسجد مجد منعقدمیگردد مجلس ختم زنانه در همانروز و همان ساعت درقسمت مخصوص بانوان مسجد مجد برگزار میشود .

۱_۲ آ_۳۲۴۰۱

بعموم افراد خانواده‌های عزادار بویژه بازماندگان آنمرحوم مصیبت وارده را تسلیت میدهیم

باکمال تاسف وتاثر فوت مرحوم آقای‌سیداحمد موسوی حائری راباطلاع اقوام و دوستان میرساند . بنابه‌توصیه آنمرحوم مجلس ختم مردانه منعقد نمیشود و مجلس ترحیم زنانه روز چهارشنبه ۱۸ دیماه‌ازساعت ۳تاه بعدازظهر در مسجد مجد منعقد است .

خانواده‌های : موسوی‌حائری ، دکتر محمودحسابی حسن‌بهار ، مسعود فرزاد (ص‌صفوی)

آ_۳۲۲۹۵

بعموم بازماندگان آنمرحوم مصیبت وارده‌راتسلیت میدهیم

بانهایت تاسف وتالم فوت مرحومه فاطمه علی‌آبادی راباطلاع میرساند . مجلس ختم مردانه از ساعت۲ونیم تا۴ونیم روز چهارشنبه ۱۸ دیماه در مسجدارك‌ومجلس ختم زنانه در همان ساعت و همانروز در منزل آن مرحومه واقع‌درخیابان‌شهباز کوچه‌باغ‌شریفی کوچه‌بهنام کاشی ۳۴ و مجلس شب هفت بعداز ظهر روز شنبه ۲۱ دیماه در امامزاده عبداله آرامگاه فتوحی‌برگزار خواهد شد .

کوکب علی‌آبادی ، دبیرالملوك علی‌آبادی ، شهربانوعلی‌آبادی ، جواد علی‌آبادی ، صالح‌علی‌آبادی کاظم علی‌آبادی ، منوچهر علی‌آبادی ، و خانواده‌های ناصری ، گیوه‌چی ، تهرانی

آ_۳۲۳۲۱

بعموم بازماندگان آن مرحومه مصیبت وارده راتسلیت میدهیم

فوت ناگهانی پدرعزیزمان آقای رضاقلی‌جهان‌بیگلو راباطلاع کلیه اقوام ودوستان‌وخانواده‌های جهان‌بیگلو جهانی ، کاشفیان ، زندیه ، تولائی ، جوادی ، یارزند زندی ، احمدی میرسانیم . مجلس ختم مردانه روز چهارشنبه ۱۸ر۱۰ر۴۷ از ساعت ۱۰ تا۱۲ (ظهر) در مسجد حاجی حسن واقع در خیابان ارامنه و ختم زنانه همان روز در منزل آن مرحوم منعقد خواهد بود .

ناصر قلی‌جهان‌بیگلو ، منصور جهان‌بیگلو
۳۲۳۱۹_

بعموم بازماندگان آنمرحوم مصیبت وارده‌راتسلیت میدهیم

فوت مرحومه بانواشرف‌مهدیان را باطلاع‌دوستان وفامیل و آشنایان میرساند . مجلس ختم مردانه‌در مسجد لولاگر خیابان آذربایجان از ساعت ۹ الی۱۱ روز چهارشنبه ۱۸ر۱۰ر۴۷ و ختم زنانه بعدازظهر همان روز درخیابان هاشمی چهارراه جیحون روبروی دبستان دختران بهرام کوچه شریعتی پلاك ۱۴ منعقد است .

حسن‌مهدیان ـ روح‌اله مهدیان
آ_۳۲۳۰۵

بعموم بازماندگان آنمرحومه مصیبت‌وارده‌راتسلیت تسلیت میکوئیم .

نظربفوت آقای غلامرضا حسین‌زاده که از خدمتگزاران قدیمی خانقاه بود مجلس تذکری درروز چهارشنبه ۱۸ دیماه جاری از ساعت ۴تا۶ بعدازظهردر خانقاه حضرت صفی‌علیشاه منعقد می‌باشد .

آ_۳۲۲۴۵ خانقاه‌صفی‌علیشاه

تسلیت

جناب آقای سلطان‌حمید امیرسلیمانی

بانهایت تاسف مصیبت وارده را به‌شما وخانواده محترم تسلیت گفته سلامت و شکیبائی بازماندگان رااز خداوند خواستارم .

آ_۶۳۹۹۶ دریاسالار صفوت

بانهایت تاسف وتاثر فوت شادروان آقای علی میربابائی رابعموم فامیل محترم میربابائی بخصوص آقای محمدی میری‌ریاست بانك تهران اصفهان‌تسلیت میگوئیم .

سیدرضا ـ سیدمهدی ـ میرهادی ومیرحسین سرشار
آ_۳۲۳۴۹

سرکار علیه‌خانم منصوره مشکوة‌الممالك

درگذشت ابوی سرکار راتسلیت‌عرض نموده‌بقا و سعادت شمارا ازدرگاه احدیت مسئلت مینمائیم .

دانش‌آموزان کلاس پنجم دبیرستان آموزش ملی شماره ۱ دختران
آ_۳۲۳۶۵

جناب آقای حسن احمدنژاد

خبر مرك مادر عزیزتان مارا متاثر نمود.استدعا داریم مراتب تسلیت و همدردی مارا بپذیرید .

زینب‌احمدنژاد ،منیر احمدنژاد ، سارا احمدنژاد مسعود احمدنژاد ، ناصراحمدنژاد
آ_۳۲۳۰۱

سرکار سرگرد محمدباقر صادقنیا

اگرچه‌اصل‌حیات درممات است و همگان دراین سپنج‌سرای میهمانیم معذالك مصیبت وارده‌راازژرفنای دل تسلیت عرض نموده‌ضمن‌برقراری‌تندرستی‌امیدواریم بزودی خاطر تاسف‌انگیز این خزانت را بدست‌نسیان سپارید .

افسران اندرزگاه شماره یك : سرگردچنگیزی سروان‌حق‌پرست ، ستوان قنبریان ، ستوان سلامی ، ستوان‌علوی ، ستوان‌شعله‌ور
آ_۳۲۳۰۷

سرکار سرگرد محمدباقر صادقنیا

مصیبت مولمه موجب تالم و حزن‌فراوان گردید امیداست این‌فدوی رادرغم خود شریك بدانید .

آ_۳۲۳۰۷ محسن جهانگرد

سرکار سرگرد محمدباقر صادقنیا

مصیبت اسف‌انگیز راتسلیت عرض نموده پایداری وتندرستی سرکار و بستگان محترم را از آستان‌ایزد چاره‌ساز آرزو میکند .

آ_۳۲۳۰۷ جواد باباعلیزاده

سرکار سرگرد محمدباقر صادقنیا

بااندوهی گران مصیبت وارده را تسلیت گفته بقاء عمر وسعادت وکامیابی‌حضرتعالی‌وخاندان‌عزیزتان رااز درگاه باریتعالی مسئلت میدارد .

آ_۳۲۳۰۷ حسین‌سعیدی

سرکار سرگرد محمدباقر صادقنیا

باقلبی مالامال از اندوه مصیبت وارده را تسلیت گفته بقاء عمر آنجناب و بستگان عزیزتان را از درگاه احدیت مسئلت میدارد .

سیدمصطفی سیدیوسف
آ_۳۲۳۰۷

قزوین آقای حاجی‌علی‌اکبر نجفی

شرکت سهامی ایران‌گاز مصیبت وارده را به جنابعالی صمیمانه تسلیت میگوید .

آ_۶۲۸۴۰

استاد عالیقدر جناب آقای دکتر محسن سیاح

باکمال تاسف کلیه کارمندان آموزشی واداری کلینیك جدید دانشکده دندانپزشکی مصیبت وارده‌را به‌آنجناب و خاندان محترم سیاح تسلیت‌عرض‌میکنند

دکتر ژینوس‌فردوس
آ_۳۲۲۸۹

کارکنان هواشناسی کل کشور بانهایت‌تاسف درگذشت ناگهانی شادروان ایرج بلوکی کارمند صدیق هواشناسی بندرعباس رابخانواده محترم بلوکی تسلیت گفته و بقای عمر بازماندگان آن مرحوم رااز خداوند متعال خواهانند .

رئیس هواشناسی کل کشور
عبدالحسین پرویزنوائی
آ_۳۲۳۶۳

مدیران ـ مهندسین ـ کارمندان و عموم کارکنان ادارات مرکزی و کارخانجات شرکت نفت‌پارس

بانهایت تاسف مصیبت وارده را بخاندان معظم فرمانفرمائیان بخصوص جناب آقای دکتر خداداد فرمانفرمائیان تسلیت عرض مینمایند و بقای عمر و سعادت بازماندگان را از درگاه خداوند متعال‌مسئلت دارند .

آ_۳۹۷۲ ۶

جناب آقای نعمت‌اللهی رئیس دبیرستان‌بهلوی

باکمال تاسف مصیبت وارده را تسلیت عرض نموده سلامتی وسعادت بازماندگان رااز خداوندمتعال خواستاریم .

عیسی الوند ـ عنایت‌اله‌رهبر
آ_۶۳۹۷۴

سرکار سروان هوشنك امیرمظاهری

بانهایت تاسف مصیبت وارده را از طرف خودو همکارانم به‌سرکار تسلیت گفته،بقاء عمر بازماندگان آن مرحوم را از خداوند بزرك مسئلت‌مینمایم .

سرلشگر حسین موحد
آ_۳۲۳۰۹

سپاسگزاری

از کلیه دوستان و سروران عزیز و همکاران گرامی که در تشییع جنازه و مجالس ترحیم‌شادروان مادر فقیدم شرکت فرموده وباارسال‌تلگراف ونامه‌و تسلیت درجراید بزرگواری و همدردی‌فرمودندبینهایت سپاسگزارم و چنانچه بعلت تالمات روحی در عرض تشکر حضوری تاخیر شود پوزش می‌طلبم .

دکتر عظیم‌زاده‌وبستگان
آ_۳۲۳۴۱

بانهایت تاسف وتاثر درگذشت دوشیزه ناکام شریفه‌بیگم‌بلادی دانشجوی عزیز دانشکده پزشکی جندی‌شاپور رابعموم دانشجویان و بستگان‌آن‌مرحومه بویژه آقای دکترسیدرضا بلادی صمیمانه تسلیت می‌گویم .

دکترمحمدعاملی رئیس دانشکده پزشکی جندی‌شاپور
آ_۶۳۹۳۰

کارکنان بانکملی ایران شعبه دخانیات مصیبت وارده را به‌همکار گرامی‌آقای‌ابوالفضل طالبی‌پورنیکو تسلیت عرض نموده ودر غم واندوه نامبرده شریك میباشند .

نصراله یحرینی و سایرهمکاران
آ_۳۲۳۱۱

جناب آقای مهندس محمدسلیمی

مصیبت وارده را تسلیت عرض نموده سلامت‌و سعادت شما و کلیه بازماندگان راازخدای‌بزرك‌مسئلت داریم .

رشت ـ دکتر زیگلری‌ـ‌دکترقراگزلو

جامعه مربیان ورزش شهرستان مراغه

مصیبت وارده را بخانواده میزانی بخصوص به‌خانم عشرت‌الملوك‌میزانی رئیس‌دبیرستان‌دخترانه‌آذرآبادگان تسلیت عرض مینمایند .

مراغه ـ وجیکار ، عزیزی ، جدی ، غلامزادگان دلجوش ، سلیمانوندی ، لیلانیان ، صدیق‌زاده،برار، تمیزی
آ_۶۳۹۳۸

مصیبت وارده را بهمکار ارجمند آقای ابراهیم علماءتسلیت گفته بقای عمر بازماندگان را از درگاه احدیت مسئلت داریم .

کارمندان کاریرمشهد
آ_۶۳۹۳۲

جنابان آقایان علی‌میرزائی وحسین وحسن مهجور

عمیقا از مصیبت وارده متاثر و بواسطه کسالت از همدردی حضوری محرومم

سیدغلامحسین شیرازی
آ_۳۲۴۰۷

جناب آقای دکتر پرویز نبی‌کریم

درااندوه وارده باشما شریکم .

آ_۳۲۳۱۷ دکتر جمشیدی

سرکار خانم نوری دبیر ارجمند

گروه فرهنگی دشتستانی و عموم همکاران در این گروه در مصیبت وارده باغم‌شماشریکند.

آ_۶۳۹۵۲ فاطمه‌دشتستانی

ریاست محترم بانك مرکزی ایران
جناب آقای خداداد فرمانفرمائیان

درگذشت مادر گرامیتان راصمیمانه تسلیت گفته بقای عمر آن‌فامیل محترم را از خداوند مسئلت داریم .

بانك بیمه بازرگانان
علی محمدشرافتیان ـ دکترحسین شرافت
آ_۶۳۹۴۴

جناب آقای عجم نماینده محترم‌مجلس‌شورایملی

بانهایت تاثر وتاسف فوت مرحوم آقای مهدی شاملو رابشما و خانواده ارجمندتان و خانواده شاملو تسلیت عرض مینمایم .

اهواز : مصطفی پورتوسلی
آ_۶۳۹۶۲

جناب آقای محسن شاملو

باغم واندوه فراوان مصیبت وارده را بخانواده ارجمندتان تسلیت گفته بقای عمر بازماندگان آن مرحوم را از ایزد توانا آرزومندیم .

مصطفی پورتوسلی ، فرهاد پیرزاد ، محمود ابریشم‌کار ، هدایت‌کریمی
آ_۶۳۹۶۴

جناب آقای دکتر فولادی

باکمال تاسف فوت مرحوم ابوی گرام را صمیمانه تسلیت گفته بقای عمر جنابعالی وبازماندگان را از خداوند متعال مسئلت داریم .

پزشکان وکارمندان بهداری کاشان ، دکتر نجف‌شعار،دکتر مدیحی ، دکتر مغیثی ، دکترهنجنی دکتر ناصرشفائی ، دکتر حسام امامی ، دکتر غزنوی دکتر احدیت ، دکترپایدار ، دکتر عباس مازوئی ، دکتر نشاری ، دکتر سیدحسین حجازی،دکترفیلسوفی دکتر احمد قطبی ، دکتر اعتماد ، دکترعباس گرانمایه دکتر سیدعباس حجازی
آ_۶۳۹۳۶

سرکار خانم اطهرمحبی

درگذشت ناگهانی برادر ارجمندتان را تسلیت گفته بقای عمرشماوسایر بازماندگان را آرزومینماید

کانون کارکنان بانك رهنی‌ایران
آ_۶۴۰۰۲

اطلاعات ۱۳۰۴

سه‌شنبه
● هجدهم شوال ۱۳۸۸
● هفتم ژانویه ۱۹۶۹
● شماره ۱۲۷۸۴
● سال چهل و سوم

بودجه کل کشور
تا اوایل بهمن تقدیم مجلس میشود

کوشش دولت اینست که قبل ازماه بهمن یا حداکثردر دهه اول بهمن‌ماه بودجه سال ۱۳۴۸ را بمجلس تقدیم دارد .

آقای نخست وزیر در مجلس سنا اظهار داشت که بودجه امسال زودتر از سالهای گذشته تقدیم خواهد شد. این مطلب را چندی قبل آقای کاظم زاده وزیر مشاور که سرپرستی دفتر مرکزی بودجه‌را بعهده دارد نیزعنوان کرده بود .

طراحان بودجه معتقدند که تبصره های بودجه سال ۱۳۴۸ فاقدمالیات های جدید خواهد بود . مالیات های جدید نظیرمالیات هائی‌است که در سال قبل براتومبیل وصفحه گرامافون بسته شد .

این اعتقاد طراحان بودجه‌براساس ارقامی است که تاکنون موردبررسی قرار گرفته است . اما اگر هیئت عالی برنامه یا هیئت دولت تصویب هزینه خاصی‌راضروری بدانند ،هزینه های مزبور با درآمد پیش‌بینی شده و کسری معقول تامین نگردد بناچار به وضع مالیات جدید اقدام خواهد شد . معمولا این مالیات از کالائی اخذ خواهد گردید که نقش‌ضروری درزندگی مردم‌ندارند ویااگر دارند جنبه لوکسی بودن آن بیشتراست.

● **اضافه اعتبار**

هزینه‌های سال آینده‌را باید بدو بخش تقسیم کرد . اول هزینه‌هائی که درسال جاری هم وجود دارد ،دوم هزینه هائی که بعلت ضروری بودن آن درسال آینده‌بوجود خواهدآمد.

مهمترین آن اعتباری بمبلغ ۳۲۰ میلیون تومان برای پرداخت وجوه رتبه های دسته‌ای ازکارمندان است که در احکام صادره نوشته شده در سال ۴۸ قابل پرداخت است .

این مبلغ یك رقم بزرك اضافه اعتبارسال آینده خواهد بود،اعتبارات اضافی دیگر در درجه اول مربوط به وزارت آموزش وپرورش ، وزارت‌علوم و بخصوص دانشگاه ها میباشد که از اعتبار اضافی برخوردار خواهندشد.

* **بعرض میرسد**

پیش بینی میشود که بودجه تا بازگشت شاهنشاه آریامهر آماده شودو گزارش لازم‌توسط نخست‌وزیر بعرض برسد ، و اگر مسائل‌خاصی پیش بیاید بودجه سال ۱۳۴۸ اوایل بهمن ماه بوسیله آقای نخست‌وزیر تسلیم مجلس شورایملی خواهد شد.

با اولین برفی که امسال بزمین نشست برف بازی‌و ساختن آدمك‌های برفی رواج یافت ، عکس بالا از یك خیابان شمال شهر گرفته شده وسه دختر مدرسه‌ای را در حالیکه مشغول ساختن یك«آقای‌برفی !» هستندنشان میدهد .

از طرف وظیفه عمومی

تاریخ اعزام مشمولین عادی‌سراسر کشوراعلام‌شد

برای احضار و اعزام مشمولین عادی حوزه های غربی و مرکزی در بهمن ماه امروز اعلامیه‌ای از طرف اداره وظیفه عمومی بدین شرح‌صادر گردید :

● **متن اعلامیه**

نظربا‌ینکه بعلت افزایش مدت پذیرش وانتخاب بهترین مشمول‌و دگرگونی حاصله‌درپایه‌های خدمتی افراد وظیفه‌در تاریخ تامین‌احتیاجات مشمولان عادی حوزه های غربی و مرکزی تهران و گروهان های ژاندارمری مامور تامین احتیاجات‌در دیماه و اسفند ماه سال جاری تغییراتی حاصل گردیده است‌مراتب زیرجهت اطلاع‌مشمولان ذینفع‌اعلام میگردد :

۱مشمولان عادی که‌از حوزه‌غربی تهران برای دیماه سال جاری و همچنین مشمولان عادی که ازحوزه مرکزی تهران برای اسفند ماه‌سال ۱۳۴۷ دفترچه آماده بخدمت اخذ نموده‌اند بایستی دربهمن ماه سال جای‌خودرا به حوزه‌مربوطه‌معرفی نمایند.

۲ـمشمولان عادی که ازگروهان های ژاندارمری‌مامورتامین‌احتیاجات دیماه ۱۳۴۷ دفترچه آماده بخدمت اخذنموده‌اند بایستی در اول بهمن ماه سال جاری‌خود را بهمان گروهان جهت اعزام به‌مراکز آموزشی‌معرفی نمایند .

۳ـ تاریخ اعزام و محل تجمع مشمولان عادی حوزه های غربی و مرکزی تهران که در بهمن ماه‌سال جاری بخدمت اعزام خواهند گردید دراعلامیه بعدی‌منطقه وظیفه عمومی تهران و تاریخ اعزام مشمولان‌عادی گروهان های ژاندارمری که در بهمن ماه سال جاری بخدمت‌اعزام میگردند بوسائل ممکنه محلی به اطلاع‌عموم مشمولان مذکور خواهد رسید .

۴ـ مشمولان عادی که‌از گروهان ژاندارمری برای اسفند ماه سال جاری دفترچه آماده بخدمت اخذ نموده‌اند بایستی در فروردین ماه سال ۴۸ خود را بهمان گروهان معرفی نمایند .

رئیس اداره وظیفه عمومی ـسرلشگر مشاور

کله و پاچه
درانکس هات شاپ
هم می‌توانید بخورید و هم می‌توانید ببرید ازساعت ۷ شب تا۲ نیمه شب و ۷ صبح تا ۲بعدازظهر تلفن ۶۲۰۴۳۰

دکتر محمدعلی خلعتبری
بیماری های مجاری ادرار و آمیزشی خیابان پهلوی اول جامی‌از ۴تا۸ بعداز ظهر تلفن ۴۸۹۰۰

حراج ماری‌مارتین‌جوینور
ازشنبه ۲۱ دیماه
خیابان کریم خان زند «چهل‌متری‌ایرانشهر»
شماره ۱۶ تلفن ۶۳۳۳۴۱

شماره تلفنهای شرکت سهامی
ت.ث.ث
نماینده انحصاری ماشین آلات کشاورزی وراه سازی
جوندیر (امریکا)
۴۳۶۷۹ و ۶۱۲۱۱۷
تهران خیابان حافظ مقابل بانك کار

روزنامه دیپلمات
چهارشنبه ها خواندنی است

تلفن سییرافیلم
به شماره
۳۱۲۷۹۲
تغییر یافت

بزودی
ملاقات کوتاه
رنگی باشرکت:
ویجنتی مالا
اوتام کمار
ششی کالا ، راجندرانات

HAWI LUX
هاویلوکس
معتبرترین نام درصنعت رنگسازی

اطلاعیه بانك رهنی ایران
وامهای آپارتمانسازی
به اطلاع کسانی‌که داوطلب احداث ساختمان آپارتمان مسکونی در تهران با استفاده از وام بانك رهنی ایران میباشند وزمین کافی درمحل مناسب دارندمیرساند که میتوانند از تاریخ شنبه۲۱دی(ازساعت ۸ صبح تا ۱۲) بامراجعه به شعبه مرکزی این‌بانك‌واقع درخیابان فردوسی وکسب اطلاع از مقررات مربوطه پرسش نامه تقاضای وام را دریافت نموده و حداکثردر مهلت مقرر از تاریخ دریافت آنرا تکمیل‌و در مقابل رسید به دفتر بانك تسلیم‌نمایند م الف ۱۰۱۷۱

اطلاعیه بانك عمران
شعبه جدید بانك عمران واقع درخیابان‌سیمتری پائین‌تر از میدان گمرك افتتاح وبرای انجام‌کلیه اموربانکی‌وافتتاح حساب تشکیل سرمایه آماده میباشد
آ ـ ۶۳۸۶۸

آسانسوراوتیس
معروفترین آسانسورجهان
شرکت شعله‌خاور
خیابان تخت‌جمشید ـ چهارراه بهار ـ تلفن ۴۵-۷۵۶۱۴۱

اطلاعیه
تلفن‌های جدید کارخانه ایران رول
۹۵۰۰۱۹ ـ ۹۵۰۰۱۸ ـ ۹۵۰۰۱۷
آ ـ ۳۲۲۷۵

لطفا یادداشت فرمائید
تلفنهای جدید
شرکت سهامی دانیر
۹۵۵۴۹۵ و ۹۵۰۰۱۰
آ ـ ۶۳۱۹۲

گروه صنعتی بهشهر
استخدام کارآموز مدیریت
گروه صنعتی بهشهر جهت تکمیل کادر مدیریت خود تعدادی افراد برجسته استخدام می‌نماید .
افرادمورد نظردرحدود ۲۵سال سن‌داشته و لیسانسیه یکی از دانشگاههای ایران یاخارج خواهند بود . این افراد بایستی‌آمادگی قبول مسئولیت و برنامه‌ریزی و همکاری بادیگران را داشته باشند .
افراد منتخب تسلط کامل بزبان انگلیسی خواهند داشت تابتوانند از برنامه‌های آموزشی که در صورت لزوم در خارج از کشور ترتیب داده خواهد شد استفاده نمایند .
هریك از این افراد پس‌از مدتی کارآموزی در واحدهای‌مختلف گروه صنعتی بهشهر مسئولیت همآهنك کردن امور مربوط به‌یکی از کالاهای تولیدی گروه صنعتی بهشهر و گسترش بازار آنرا بعهده خواهند گرفت .
افراد منتخب علاوه برحقوق مناسب از انواع مزایای‌استخدامی که شامل بیمه کامل بهداشت خانوادگی ، بیمه عمر ، وام‌مسکن و طرح بازنشستگی بهره‌مند خواهند شد .
داوطلبان میتوانند همه‌روزه از ساعت ۹ الی ۱۲ بادر دست داشتن آخرین گواهینامه تحصیلی ، برك معافی یا خاتمه خدمت و ۲قطعه عکس به‌قسمت امور کارمندان گروه صنعتی بهشهرخیابان بوذرجمهری سرای حافظ مراجعه نمایند .
۱ـ۲ آ ـ ۶۳۴۲۲

سنتاب
شرکت مقاطعه‌کاری ساختمانی بین‌المللی
شماره‌های جدید :
۹۵۰۱۵۲ ـ ۹۵۸۱۵۸ ـ ۹۵۹۷۱۰
۷۷۹ خیابان آیزنهاور

آگهی عاملیت فروش کمپوت ـ مربا ـ و کنسرو دولتی
سازمان مرکزی شرکتها وابسته بوزارت اقتصاد برای فروش انواع محصولات کمپوت ـ مرباجات و کنسرو کارخانه کنسرودولتی مشهد باشرائط مناسب عاملیت فروش می‌پذیرد .
داوطلبان میتوانند همه روزه در اوقات اداری برای دریافت شرائط عاملیت و کسب اطلاعات بیشتر بقسمت بازاریابی فروش امور بازرگانی سازمان واقع در کاخ وزارت گمرکات مراجعه فرمایند . ـ م الف ۹۶۶۹
آ ـ ۶۳۳۰۴ سازمان‌مرکزی شرکتها

اطلاعیه
بانك رهنی ایران
وامهای صندوق پس‌انداز مسکن را میتوان مانند گذشته برای‌خرید یا ساختمان خانه مصرف نمود
ضمنا یادآور میشود کسانیکه‌حساب‌پس‌انداز مسکن‌تاآخر اسفند۱۳۴۷دریکی‌ازشعب‌بانك‌رهنی ایران افتتاح نمایند از افزایش نرخ بهره وام صندوق معاف میباشند . م‌الف ۹۹۴۲

پلار
باغی
تنها وسیله حفظ میوه و درختان در سرمای سخت زمستان
POLAR پلار
شرکت پلار ـ اصفهان ـ
مرکز پخش در ایران ـ موسسه ایوان نارمك چهارراه سرسبز تلفن های ۷۹۳۹۱۹ ـ ۷۹۲۶۴۸

تمدیدشد
صندوق پس‌انداز مسکن بانك رهنی ایران
آخرین روز استفاده از جوائز نقدی خودرااز سیزدهم دی‌ماه به بیستم دی‌ماه تمدید کرد .
علیهذاکسانی که تا ساعت ده بعد از ظهرروز جمعه بیستم دی ماه ۴۷ با حداقل یکهزارریال یك حساب پس‌انداز مسکن دریکی از شعب بانك رهنی ایران درمرکز وشهرستانها افتتاح نمایند از
جایزه‌ممتاز ۲/۰۰۰/۰۰۰ ریالی
و هزاران جایزه نقدی دیگر که روز دهم بهمن ماه ۱۳۴۷ قرعه‌کشی میشوداستفاده‌خواهندکرد.