اطلاعات

۲۰ صفحه

۱۳۰۴

شنبه ۱۴ اردیبهشت ۱۳۴۷ . . . . . شماره ۱۲۵۷۵

. . . . . سال چهل ودوم . . . . . تکشماره ۴ ریال

عصردیروز پس ازمذاکره بین نخستوزیران ایران وفرانسه اعلام شد

ایران و فرانسه قرارداد جدید نفتی امضاء میکنند

پیش‌از ظهر دیروز شاهنشاه آریامهر آقای ژرژپمپیدو نخست وزیر فرانسه را در کاخ نیاوران بحضور پذیرفتند .

این پذیرائی ومذاکرات‌فیمابین شاهنشاه و نخست‌وزیر فرانسه در یکی‌از تالار های کاخ صورت گرفتو پیرامون بسیاری از مسائل جهانی به بحثو گفتگو پرداختند. نخست‌وزیر فرانسه و بانو دیروز ناهاررا در کاخ نیاوران در حضور شاهنشاه و شهبانو صرف نمودند. در این مراسم آقای هویدا نخست وزیر وبانو جمعی از همراهان‌ژرژ پمپیدو شرکت داشتند .

- نخست وزیر فرانسه پیشرفتهای ایران‌راستود
* یك هیئت عالی طرح‌های جدید همکاری بین دو کشور را بررسی میکند
- شبکه تلویزیون ملی ایران توسعه مییابد

مذاکرات ایران و فرانسه که با سفر ژرژ پمپیدو نخست وزیر فرانسه از دیروز آغاز گردیدامروز پایان یافت . محافل نزدیك به‌این مذاکرات اظهارنظر کردند که‌ایران وفرانسه درزمینه توسعه روابط اقتصادی و همکاریهای فنی‌وعلمی به موافقت‌هائی رسیده‌اند که‌نتایج آن‌دراعلامیه مشترك ایران‌وفرانسه ضمن چند روز آینده معلوم و مشخص خواهد گردید .

بقیه در صفحه هفدهم

شاهنشاه باعضای اطاق بازرگانی وصنایع فارس فرمودند:

بازرگانی وصنایع فارس

باید برای آینده‌خیلی‌بهتر ودرخشانتری خودرا آماده نماید

درصفحه ٤

تصمیمات مهم رؤسای دانشگاهها

درباره کنکور ، شهریه دانشجویان و تربیت‌دبیر

ازسال تحصیلی ۴۸ـ ۴۹ کنکور دانشگاهها و مدارس عالیه دریك روز انجام میگیرد

جانسون

هوشی مینه

- دوره تربیت معلم ازدو سال به چهار سال بلا ـ انقطاع تبدیل خواهدشد
- از امسال دردانشگاهها، دانشسرایعالی و هنر ـ سرایعالی و مدارس عالی دوره لیسانس‌تربیت‌دبیر افتتاح میگردد
* دانشجویانی‌که تعهدکنند پس از خاتمه تحصیل‌در هر نقطه‌ای‌که دولت‌تعیین کند ، بخدمت مشغول گردند، ازپرداخت‌شهریه معاف میشوند

درصفحه ۱۷

درمورد تعیین محل کنفرانس صلح

جانسون و هوشی‌مینه توافق کردند

- پاریس بعنوان محل مذاکرات‌صلح‌تعیین‌گردید
- مذاکرات‌صلح روزجمعه آینده شروع میشود

جهان از توافق امریکاو ویتنام شمالی بهیجان آمد

سناتور مانسفیلدگفت: توافق طرفین عالی‌است یخ آب شد !

اوتانت گفت : این بهترین خبری است که تاکنون شنیده‌ام

درصفحه ۲

بموجب تغییرات لایحه خدمات اجتماعی زنان

مدت‌خدمت زنان‌ودختران دوسال شد

- فارغ التحصیلان قبل از تصویب قانون نیز می‌توانند داوطلبانه وارد خدمت شوند

درصفحه آخر

درامریکا :

هواپیمای‌مسافری در اسمان منفجرشد

۸۴ نفر سرنشینان هواپیما کشته شدند

درصفحه

پس ازانجام رژه ارتش اسرائیل دراورشلیم :

سوری امنیت رژه نظامی اسرائیل را محکوم کرد

هزاران زن ومرد عرب علیه‌رژه‌نظامی‌اسرائیل‌به تظاهرات وسیعی دست زدند

موشه دایان گفت اکنون برخی اعراب کشور اسرائیل را متعلق به خاورمیانه میدانند و اعراب سرانجام ما را برسمیت خواهند شناخت

درصفحه ۳

درامریکا وانگلستان :

۳ عمل پیوندقلب در ۴۸ ساعت گذشته انجام‌شد

درصفحه ۲

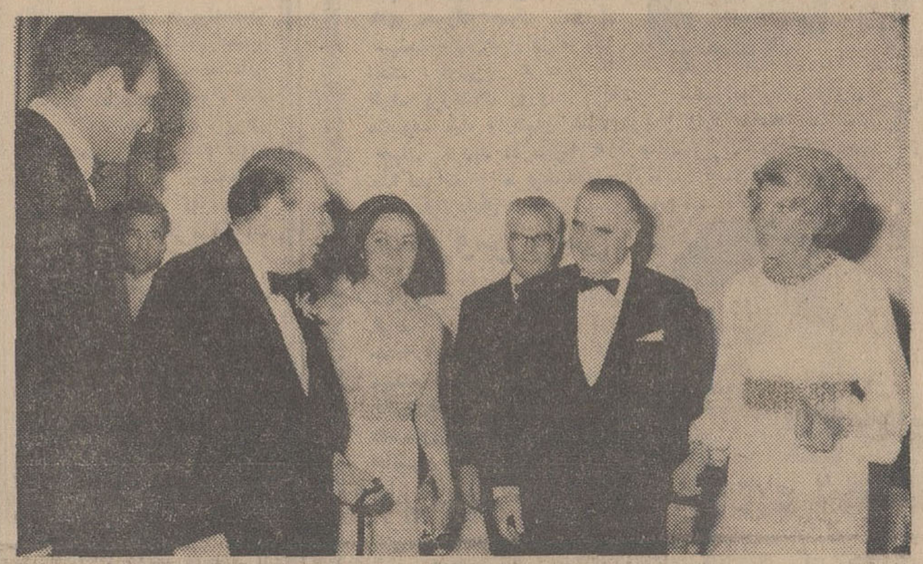

آقای هویدا نخست‌وزیر و بانودیشب ضیافتی بافتخار نخست‌وزیر فرانسه و همراهان ترتیب دادند. عکس بالاکه ازاین ضیافت برداشته‌شده، از راست به چپ بانو پمپیدوژرژ پمپیدونخست‌وزیر فرانسه،دکتر صدری رئیس‌تشریفات‌وزارت‌خارجه‌بانو هویدا ، آقای هویدا و آقای اردشیر زاهدی را نشان میدهد.

تغییرات لایحه جدید گذرنامه

در ممنوعیت خروج زن ازکشور بدون اجازه شوهر تغییری داده نشد

* گذرنامه کسانیکه ادامه اقامت آنان در خارج از کشور مخالف مصالح‌ملی باشد لغو میگردد
- اتباع ایران در خارج از کشور باید پنجسال به پنج سال‌گذرنامه خود را تمدید کنند
- صدور گذرنامه سیاسی برای ماموران دولت با اجازه نخست‌وزیرخواهد بود
* کارمندان دولت در شهرستانها باید برای دریافت گذرنامه اجازه کتبی از استانداران‌ارائه دهند

درصفحه ٤

مشمولین عادی

در ٦ مرحله‌بخدمت اعزام میشوند

* مشمولین حوزه شرقی تهران در تیرماه تحویل مراکز آموزشی میگردند

امروز آقای سرهنك معینی رئیس منطقه نظام وظیفه تهران به‌خبرنگار اطلاعات گفت:

بفرمان مطاع شاهنشاه آریامهر بزرك ارتشتاران مقراست‌از اول‌سال ۱۳۴۷روش‌تامین احتیاجات‌مشمولین عادی از طریق قرعه‌کشی لغو گردد و کلیه مشمولین سالم‌و بلامانع‌بجای سه‌بار در شش مرحله در سال(هر دو ماه یك مرتبه) بمراکز آموزشی تحویل گردند. برای انجام این‌امر هیئتی از افسران ارتش شاهنشاهی وژاندارمری کل کشور انتخاب خواهند شد و نحوه اعزام بزودی بطور مفصل باطلاع‌عموم مردم‌خواهد رسید. سرهنك معینی اضافه‌کرد :

چون منطقه وظیفه‌تهران‌هر ساله مشمولین عادی خودرا در سه مرحله خرداد ، مهر و بهمن ماه اعزام می‌نمود طبق طرح جدید تامین احتیاجات‌منطقه تهران بنحو زیر خواهد بود.

حوزه شرقی در نیمه اول تیرماه. حوزه غربی در اول نیمه دیماه. حوزه مرکزی در نیمه اول اسفندماه

- در نیمه تیرماه

باتوجه بطرح بالا مشمولین‌حوزه شرقی که برك آماده بخدمت برای

بقیه در صفحه هفدهم

زلزله‌های مجدد ۳ نفر را کشت

- شهبانو دستور فرمودند درباره وضع زلزله‌زدگان و احتیاجات‌آنهابخصوص در مورد خانه سازی در نقاط زلزله زده گزارشی بحضور شان تقدیم شود
* ٦ میلیون ریال از طرف وزارت آبادانی و مسکن برای ایجاد ۲۷۰ خانه در ماکو اختصاص داده شد

درصفحات ۱۷ و۱۸

آگهی مسابقات ورودی دانشگاه تهران

فرداددر روزنامه‌اطلاعات منتشر میشود

آگهی فروش سیمان دولتی

در اجرای منویات شاهنشاه آریامهر و بمنظور جلوگیری از نوسان قیمت سیمان و احیانا وقفه‌ای که در برنامه‌های عمرانی کشور از افزایش قیمت سیمان‌ایجادخواهد شد . بدینوسیله سازمان مرکزی شرکت های وابسته بوزارت اقتصاد بکلیه‌مصرف کنندگان کلی‌وجزئی اعم از مقاطعه‌کاران دولتی یا خصوصی اعلام میدارد که این سازمان بمقدار کافی سیمان در اختیار داشته و بهر مقدار که مورد تقاضا باشد در اختیار متقاضیان میگذارد .

تقاضا کنندگان میتوانند همه روزه از اول تاپایان وقت اداری برای وصول‌حواله سیمان بدون هیچگونه قید و شرطی باداره فروش سازمان واقع در کاخ گمرکات‌مقابل کاخ دادگستری مراجعه نمایند . الف ۹۱۰

وزارت اقتصاد ـ سازمان مرکزی‌شرکتها

۱ـ۷ آ ـ ۵۳۰۶

بزرگترین خبرسینمائی سال

خبری‌که چون بمب درتمام‌ایران‌منفجرخواهدشد

روز سه‌شنبه همین هفته

درهمین روزنامه

۷ روز دیگر

فقط ۷ روز دیگرفرصت دارید تااز فروش بی‌سابقه و تخفیف استثنائی فروشگاه بزرك ایران استفاده کنید . اجناس در یك قیمت‌استثنائی و باور نکردنی .

شرح اجناس وقیمت‌ها در صفحه دوازدهم آ ـ ۶۷۷۲

آگهی بکلیه‌داوطلبان جهت‌اعزام برومانی

شرکت سهامی تراکتور سازی ایران از کلیه داوطلبانی که جهت اعزام برومانی ثبت نام نموده‌اند درخواست مینماید با دردست‌داشتن دو قطعه عکس‌بدفتر شرکت واقع در خیابان تخت‌جمشید شماره ۴۳۵ مراجعه نمایند .

۱ـ مهندسین از تاریخ ۲۰ لغایت ۲۴ اردیبهشت ماه جاری جهت مصاحبه .

۲ـ تکنیسین ها در تاریخ ۱۸ر۲ر۴۷ جهت دریافت کارت شرکت در امتحان ورودی .

۱ـ۲ آ ـ ۶۷۱۰ مدیر عامل

سیمان کافی دراختیار مصرف‌کنندگان قرارمیگیرد

به پیروی ازمنویات شاهنشاه آریامهر و در تائید آگهی‌قبلی مبنی برانتشار شماره ونام‌وآدرس‌سعبات‌فروش سیمان دولتی بمنظور رفاه بیشتراهالی استان‌مرکزی‌باطلاع میرساندکه بمناسبت افزایش محصول وتوسعه کارخانه‌های سیمان‌کشور ازاین پس بهیچوجه جای نگرانی از لحاظ کمبود سیمان نخواهدبود .

مصرف‌کنندگان استان مرکزی میتوانند جهت تامین مصارف جزئی خود ازانواع سیمان بنرخ دولتی علاوه بر۶۴ شعبه فروش نفت معینه ازطرف سازمان مرکزی شرکتهای وزارت‌اقتصاد به متجاوز ازیکصد فروشگاه موجود در نقاط مختلف تهران معینه ازطرف شرکت سهامی سیمان تهران وسیمان شمال مراجعه نمایند .

ضمنا مصرف‌کنندگان عمده و شرکتهای ساختمانی میتوانند جهت تامین احتیاجات خود بسازمان مرکزی شرکت های وزارت اقتصاد واقع در کاخ گمرکات و یا بدفتر شرکت های سیمان تهران و سیمان شمال واقع در خیابان کوشك مراجعه نمایند .

۱ـ۲ آ ـ ۶۸۰۸

۴۹۰۶ر۳۸۸۰ ـ ۱۱ر۲ر۴۷

اطلاعیه شهرداری پایتخت

بمنظور تسهیل در امر ترافیك شهر وخارج‌شدن‌تاکسی های گازوئیلی از سرویس وتلطیف هوای شهر و تعویض اتومبیلهای گازوئیلی به‌بنزینی وزعایت حال مالکان‌تاکسی های گازوئیلی از نظر پرداخت مطالبات معوقه شهرداری بنابه‌پیشنهاد شهرداری و موافقت‌نامه شماره ۶۷۸۶رش‌ـ ۹ر۲ر۴۷ وزارت کشور بقائم‌مقامی انجمن شهر و باستناد تبصره ۴۱ قانون بودجه سال ۱۳۴۴ کل کشور از تاریخ دهم اردیبهشت‌ماه جاری لغایت دهم تیرماه ۱۳۴۷ تقاضای توافق مودیان عوارض‌ملغی شده‌تاکسیهای گازوئیلی پذیرفته میشود .

علیهذا از مودیانیکه مایلند از مزایای توافق بهره‌مند شوند تقاضا میشود که درخواست توافق خودرا در مهلت تعیین‌شده فوق باداره عوارض اتومبیلهای شهرداری واقع در خیابان کورش‌کبیر مقابل کلانتری سوار تسلیم وزسید دریافت دارند .

شهردار پایتخت

تضمین ۸ درصد سودو بازخریدسهام شرکت‌سهامی‌نساجی‌مازندران‌درسال ۱۳۴۷

باطلاع کلیه صاحبان سهام وعلاقمندان و سرمایه گذاران محترم می‌رساند که سود سهام شرکت سهامی نساجی مازندران در سال ۱۳۴۷ نیز مانند قبل بر مبنای ۸ درصد وهمچنین باز خرید آن تضمین و اعلام می گردد برای خرید سهام ویاکسب اطلاعات بیشتر به بانك اعتبارات صنعتی میدان بهارستان ـ خیابان آتشکده تلفن ۳۳۱۷۳۳ مراجعه فرمائید .

بانك‌اعتبارات صنعتی

آ ـ ۶۵۲۴

سرمقاله

در سفر مشهد

گزارشات مربوط به سفر شاهنشاه و شهبانو را به مشهدخوانندگان عزیز ما ملاحظه فرموده‌اند و چنانکه میدانید درین سفر شاهنشاه ضمن بازدید کارهای عمرانی در مشهد ، ساختمان جدید آرامگاه فردوسی را افتتاح فرمودند و علیا حضرت شهبانو نیز روپوش نفیسی را که آماده کرده بودند وقف آستانه حضرت رضا علیه‌آلاف التحیةوالثنا نمودند.

مرسوم شاهنشاه است که از ابتدای سلطنت خود، علاوه بر مسافرتهای مختلف و متنوع به‌استان خراسان ، همه ساله اوایل بهار بزیارت آستان قدس حضرت ثامن‌الائمه‌میروندواین‌نشانه‌ایست از ارادت خاص خاندان پهلوی به‌حضرت‌امام رضاعلیه‌السلام که اعلیحضرت رضاشاه کبیر بسائقه همین ارادت و اعتقاد ، نام مبارک حضرت رضا را بصورت مضاف علیه روی اسامی همه فرزندان ذکور خود نهاده‌اند و در طول مدت سلطنت خدمت به آستانه مقدسه همواره وجهه همت‌ایشان‌بود. همینطوراعلیحضرت‌همایون شاهنشاهی که بجرات میتوان گفت کمتر پادشاهی با اینهمه اخلاص وارادت در تعظیم و تجلیل مقام شامخ امام هشتم شیعیان اهتمام و توجه‌بخرج داده است.

آثاری چون آرامگاه حکیم ابوالقاسم فردوسی و بیمارستان شاهرضا در مشهد مقدس که بنای اولی بطور اساسی بهمت وزارت فرهنگ و هنر و انجمن آثار ملی ترمیم و تحکیم شده و برای توسعه و تکامل دومی اقدامات وسیعی جریان دارد ، هر دو یادگار دوره اعلیحضرت رضاشاه کبیر است که فرزند برومند آن شهریار در حراست و توسعه آنها کمال مراقبت را مرعی میدارند.

آرامگاه حکیم فردوسی ، یادبودی است از مراسم با شکوه هزاره آن حکیم و شاعر نامور فارسی که از طرف اعلیحضرت رضاشاه به برقرار داشتن آن فرمان داده شدو برای نخستین بار باین مناسبت گروهی کثیر از ایران شناسان و مستشرقان و فضلاو ادبای برجسته زمان از اکناف دنیا بایران آمدند و بعد از برگزاری کنگره فردوسی ، مجتمعا در طوس حضور یافتند و ناظر واقعه تاریخی‌پرده برداری از بنای زیبای آرامگاه فردوسی بوسیله سردودمان پهلوی بودند .

تاآنروز ساختمان آرامگاه‌سخن‌سرای بزرگ‌ماکه بفرموده خودش: «بسی رنج بردم درین سال سی - عجم زنده کردم بدین پارسی» علیرغم حق بزرگی که بر عهده تاریخ و زبان ایران داشت جز مخروبه‌ای نبود . چنانکه قدر آن حکیم عالیقدر نیز بر جهانیان مجهول بود و حال آنکه حماسه سرایانی همانندفردوسی از قبیل هومر یونان شهرت عالمگیر داشتند.

برگزاری کنگره و ساختمان آرامگاه و برپویهم برپاداشتن مراسم هزاره فردوسی ، نخستین گامی بود که در راه حفظ شئون این حکیم عالیمقام برداشته میشد و خوشبختانه امروز، وقتی از فردوسی یاد میکنیم میتوانیم سرافراز باشیم که طی سی سال گذشته اهتمام کافی در بزرگداشت حکیم فردوسی و رعایت حقوق وشئون‌او برذمه تاریخ پارس و زبان پارسی منزول گشته است. مع‌الوصف شاهنشاه ما این مقدار کوشش را کافی نمیدانند و بهمین جهت، در مراسم افتتاح ساختمان جدید آرامگاه که با حفظ «استیل» و مشخصات ساختمان اصلی ترمیم اساسی در آن صورت گرفته است، خطاب به آقای پهلبد وزیر فرهنگ و هنر فرمودند : «مردم ایران باید بیش از پیش بخدمات این حکیم بزرگ آگاهی‌حاصل کنند و برای آثار او در زنده کردن زبان پارسی اهمیت وارزش بگذارند. افکاراو بایدبیشتردرعرصه‌مطالعه عمومی قرار گیرد و بنابر این طرحی تهیه کنید که بموجب آن طرح مردم ایران خدمات شایان دانشمند بزرگ کشور خود را بدانند و به آثار ارجمند و گرانبهای او بیشتر واقف شوند».

شاهنشاه همچنین از تاسیسات جدید بیمارستان شاه رضا در مشهد که در دست اقدام و ساختمان میباشد بازدید فرمودند و دستورات موکدی درین زمینه صادر کردند که خبر آن بنظر خوانندگان عزیز رسیده است .

همینطور علیا حضرت شهبانو که خود از خاندان سیادت میباشند، بانثار روپوش گوهر نشان گرانبها و نفیسی که آماده کرده‌بودند، هدیه‌ای تازه بر هدایای خاندان پهلوی به بارگاه شکوهمند رضوی افزودند و بدینگونه گذشت سفر پرثمر دو روزه شاهنشاه وشهبانو به مشهد مقدس .

درمورد تعیین پاریس بعنوان محل مذاکرات صلح :

امریکا و ویتنام‌شمالی بتوافق رسیدند

دولت ویتنام شمالی وامریکا شب گذشته اعلام کردندکه با پاریس بعنوان محل‌مذاکرات‌مقدماتی صلح ویتنام موافق‌اند ، این مذاکرات روز دهم ماه مه شروع میشود .

توافق‌امریکا وویتنام شمالی به‌انتظار یکماهه در مورد آغاز این‌مذاکرات پایان داد . ریاست‌هیات نمایندگی ویتنام شمالی با وزیر امور خارجه سابق ویکی از وزراء کنونی وشخصیت طراز اول ویتنام شمالی بنام «خوان توی» و ریاست هیات نمایندگی امریکا باآورل‌هریمن‌خواهد بود «سایروس ونس» نماینده شخصی جانسون نیز بعنوان معاون هریمن در مذاکرات شرکت خواهد کرد .

لیندون‌جانسون رئیس جمهوری امریکاطی یك کنفرانس مطبوعاتی شخصا اعلام کرد دولت امریکابا انتخاب‌پاریس به عنوان محل مذاکرات مقدماتی صلح ویتنام موافق است . وی گفت امریکا با پیشنهاد دولت ویتنام شمالی جهت آغاز مذاکرات دوازدهم ماه مه در پاریس موافق است.

هنگامیکه پرزیدنت جانسون موافقت دولت امریکا را اعلام میکرد میلیون هاتن ازمردم‌امریکا روی پرده تلویزیون اورا میدیدند.

پرزیدنت جانسون‌پس ازمشورت با «کلارك کلیفورد» وزیر دفاع امریکا «دین‌راسك» وزیر امور خارجه ، «گلدبرك» نماینده‌امریکا در سازمان ملل متحد با انتخاب پاریس بعنوان محل آغازمذاکرات مقدماتی صلح موافقت کرد.

پرزیدنت‌جانسون اظهارامیدواری نمودکه مذاکرات مقدماتی گامی در راه استقرار صلح درجنوب شرقی آسیا باشد . وی گفت‌این توافق نخستین گام است‌وموانع زیادی هنوز در راه استقرارصلح وجود دارد .

لیندون جانسون‌رئیس‌جمهورامریکا آنگاه گفت من پیامی برای هانوی فرستادم که دولت امریکا باآغاز مذاکرات روز دهم مه(جمعه آینده) در پاریس موافق است مادرتمام مراحل مذاکرات با متحدین‌خود مشورت میکنیم و از آنها طلب کرده‌ام نمایندگانی به پایتخت فرانسه بفرستند.

پرزیدنت جانسون آنگاه تائید کرد که ژنرال نگوین «وان‌تیو» رئیس جمهوری ویتنام جنوبی طی چند روز آینده با او ملاقات‌خواهد کرد.

*** اعلامیه هانوی**

نکات اساسی اعلامیه‌دولت هانوی در مورد آغاز مذاکرات مقدماتی چنین است . دولت‌ویتنام شمالی اعلام میکند آماده‌است‌جهت تعیین تاریخ‌قطع کامل و بدون قید وشرط بمباران ویتنام شمالی با امریکا تماس حاصل کند و در مرحله بعدی مذاکرات رسمی در باره سایر مسائل آغاز گردد .

دراین اعلامیه سپس به تلاشهاو تماسهای یکماه گذشته امریکا و ویتنام شمالی جهت تعیین محلی برای مذاکرات مقدماتی صلح اشاره شده است .

در اعلامیه گفته شده است که امریکا طی یك ماه اخیر بمباران مناطق جنوب مدار بیست درجه را تشدید کردوا کنون دولت‌جمهوری دمکراتیك ویتنام اعلام میدارد که باپیشنهاد دولت فرانسه در مورد شروع مذاکرات صلح در پاریس موافق است .

اوتانت دبیر کل سازمان ملل متحد نیمه شب گذشته رسما اعلام کرد که دولت ویتنام شمالی‌وامریکا موافقت کردند مذاکرات مقدماتی صلح روزدهم ماه مه (جمعه آینده) درپاریس آغاز گردد من‌ازاین‌واقعه بسیار دلگرم کننده خوشنودهستم اوتانت گفت این بهترین خبری است که‌تاکنون شنیده‌ام .

پاریس محل کنفرانس‌صلح

در حالیکه رئیس جمهوری‌فرانسه بزودی برومانی میرود ونخست‌وزیر و وزیر امورخارجه این‌کشورآینك در تهران بسر میبرند پایتخت فرانسه خود را برای یکی از بزرگترین کنفرانس های تاریخ آماده می‌کند .

پاریس تاکنون محل برگزاری بسیاری از کنفرانسهای مذاکرات صلح بوده است ژنرال‌دوگل‌رئیس جمهوری فرانسه در پایان ملاقات بافرناندهنریپیشه فرانسوی‌تلگرافی بدستش رسید که امریکا وویتنام شمالی با شروع مذاکرات صلح‌در پاریس موافقت کردند منابع موثق تائید می‌کنند که ژنرال شخصا محل اقامت هیئت‌نمایندگی امریکا و ویتنام شمالی را تعیین می‌کند. لیست بسیاری از محل‌های اقامت تسلیم ژنرال دوگل تعیین شده‌و او پس از مطالعه دو محل اقامت برای هیئتهای نمایندگی انتخاب می‌کند .صدها نفر ازمامورین‌پلیس مخفی فرانسه از هم اکنون‌عناصر مشکوك را تحت نظر گرفته‌اند و در تمام مدت مذاکرات مراقب اعمال آنها خواهند بود

۳ عمل پیوند قلب در ۴۸ ساعت گذشته

لندن- یونایتد پرس -رویتر-در ۴۸ ساعت گذشته ناگهان عمل‌پیوند قلب رونق بی سابقه‌ای گرفت وسه عمل پیوند قلب ، یکی در انگلستان ودوتا در آمریکا انجام شد. جراحان انگلیسی بیمارستان ملی قلب لندن اعلام کردند که عمل پیوند قلب کامل کرده‌اند و حال بیمار «کاملا رضایت بخش است» .

در بیمارستان دانشگاه «استانفورد» امریکا اعلام شد که یك عمل بیسابقه در تاریخ‌پزشکی صورت گرفته ، به این ترتیب که قلب‌یك نفر به بیماری پیوند زده شد و در همین حال کلیه‌های او به دوبیمار دیگر پیوند شده است.

مردی که تحت عمل جراحی‌قلب قرار گرفته «جوزف ریزور» ، نجار ۴۰ ساله‌ایست که به‌بیماری مهلك قلبی مبتلا بوده است. دهنده قلب‌و کلیه‌ها مرد ۴۳ ساله‌ای است که نامش افشا نشده و سابقا قهرمان ورزشی بود و تا همین چند روزپیش روزی ۳٫۲ کیلو متر میدویده و پیاده‌روی بسیار میکرده است.

سومین عمل پیوند قلب در ۴۸ ساعت اخیر در بیمارستان سن‌لوك در هوستون تگزاس‌صورت گرفت. گیرنده قلب مردی ۴۸ ساله اهل آریزوناست‌و پزشکان اعلام کردند. که پس از پیوند قلب بایك شوك الکتریکی قلب بکار افتاد و بخوبی کار میکند. این عمل نهمین عمل پیوند قلب در جهان واولین عمل‌در تگزاس بوده است.

ویت‌کنك ایستگاه رادیو وتلویزیون سایگون را منفجر کرد

سایگون -انفجار مهیبی امروز در سایگون توسط ویت‌کنك ها رخ داد که در ان تلویزیون‌های ارتش آمریکا تلویزیون و رادیو دولتی سایگون از کار افتادو طی آن سه نفر کشته و دهها نفرزخمی شدند.

محل انفجار در قلب‌سایگون بود و ساختمان چند میلیون‌دلاری راکه‌برای تلویزیون ارتش امریکا دو سال پیش ساخته شده‌بودمنهدم کردوبه چندین ساختمان دیگر اسیب رساند ستون های دودهنوز از محل انفجار بهوابرمیخیزد .

خبر های بعدی حاکی‌است که مواد منفجره در یك‌تاکسی گذاشته شده بود و به کنار ساختمان آورده شده‌است

عکس‌العمل جهانی

پیشنهاد موریس ثوودو - موروبل وزیر امورخارجه فرانسه به‌امریکاوویتنام‌شمالی جهت شروع مذاکرات مقدماتی صلح در پاریس و پذیرش این پیشنهاد ازطرف امریکا وویتنام شمالی‌انعکاس جهانی یافت .

لندن : وزارت امورخارجه امریکا اعلام کرد دولت انگلستان بسیار خرسنداست امریکا وویتنام شمالی‌تصمیم گرفتند مذاکرات مقدماتی صلح را درپاریس شروع کنند

بن : دولت آلمان‌غربی‌طی یك‌اعلامیه رسمی اعلام نمود: دولت آلمان غربی صمیمانه تبریك میگوید که‌واشنگتن وهانوی درموردمحل‌مذاکرات توافق کردند .

مسکو : خبرگزاری‌رسمی شوروی تاس بدون تفسیر موافقت‌هانوی و واشنگتن را درمورد شروع مذاکرات صلح درپاریس پخش کرد.

پراك : یان پوداك معاون وزارت امور خارجه چك- اسلواکی گفت‌مابسیارمسرور هستیم که مذاکرات‌مقدماتی صلح سرانجام آغازمیگردد.

اوتاوا : دولت کانادا از توافق امریکا وویتنام شمالی درمورد شروع مذاکرات صلح درپاریس استقبال کرد.مقامات دولتی سوئد ، ژاپن ،ایتالیا دهها کشوردیگر آغازمذاکرات مقدماتی صلح را تبریك گفتند .

نمایندگان صلح ویتنام

اکنون که امریکا وویتنام شمالی درمورد محل شروع مذاکرات صلح بتوافق رسیده‌اند سرنوشت مذاکرات بدست مردانی است که به عنوان نمایندگان دوطرف در کنفرانس پاریس شرکت مینمایند . اینها عبارتند از اورل‌هریمن وسایروس ونس ازامریکا و«خوان‌توی» رئیس هیات نمایندگی ویتنام شمالی‌برای‌آشنائی‌بیشتر بااین سه‌نفرکه باید به‌بزرگترین جنك بعدازجنك دوم جهانی پایان دهند شرح مختصری درباره آنها درزیر می‌آید :

خوان توی

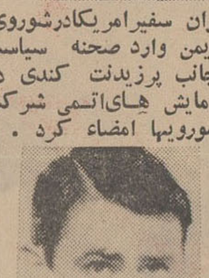

خوان‌توی از پانزدهم‌آوریل گذشته بعنوان وزیر مشاور در دولت ویتنام‌شمالی‌شرکت کرد یعنی پس از آنکه‌دولت ویتنام شمالی اعلام کردآماده مذاکره باامریکا است . خوان‌نوی سابقا وزیرامور - خارجه ویتنام شمالی بود .او درسال ۱۹۶۵ بعلت‌بیماری از سمت وزارت امورخارجه‌ویتنام شمالی استعفا کرد . «نگوین وان‌ترین »وزیرامورخارجه کنونی ویتنام شمالی جانشین خوان توی شد .وی درسال ۶۲ - ۱۹۶۱ در کنفرانس ژنو جهت‌مسئله‌ای‌شرکت کرداومعاون و رئیس هیئت نمایندگی ویتنام شمالی‌بود. نامبرده ۵۵ ساله‌ومتاهل است، بهنگام مبارزات زیرزمینی او روزنامه‌نگار بود . از سال‌های ۱۹۳۰ درفعالیت‌های انقلابی ویتنام شرکت کرد . پس‌ازاستقلال ویتنام‌او رئیس‌انجمن‌روزنامه‌نگاران ویتنام شد . وی بخوبی‌فرانسه حرف می‌زند اما انگلیسی نمیداند .

اورل هریمن

اورل‌هریمن ریاست هیئت نمایندگی امریکا را در کنفرانس صلح پاریس بعهده دارد.هریمن‌ازشخصیت های معروف جهان و از سیاستمداران‌طراز‌اول‌امریکا است . اولین‌بار هریمن از طرف پرزیدنت روزولت به‌عنوان سفیرامریکادرشوروی منصوب شد وازهمان هنگام‌هریمن وارد صحنه سیاست جهان گردید .درسال۱۹۶۱ازجانب پرزیدنت کندی در مذاکرات مربوط‌به‌منع آزمایش هسته‌ای‌اتمی شرکت کردو قراردادی در این زمینه باشورویها امضاء کرد .

سایروس ونس

سایروس‌ونس معاون اورل هریمن‌که در مذاکرات روز جمعه آینده در پاریس‌شرکت میکند در حل بسیاری از بحران‌های جهانی شرکت داشته‌ومشاور نزدیك‌پرزیدنت جانسون بوده

سایروس‌ونس درسال ۱۹۶۴ برای حل بحرانی که بین امریکا و پاناما بوجود آمده بود به‌پاناما فرستاده شد . درسال ۱۹۶۷ به‌دومینیکن‌رفت وبرای آخرین‌بار در بحران قبرس کوشید از جنك‌ترکیه‌ویونان جلوگیری کند وی متاهل وپنج بچه‌دارد .

بورس تانکر و تریلر

ایریسکو

از همه‌جا ارزانتر و محکم‌تر و بهتر قبل از خرید با مامشورت کنید نشانی خیابان قزوین‌پلاك ۸۳۴ جنب چهارراه عباسی تلفن ۸۷۷۰۵۹

کلاس های انگلیسی انجمن ایران وآمریکا

ثبت‌نام برای دوره آینده کلاسهای فشرده که روزی دوساعت هفته‌ای پنجروز تشکیل میشود در روزهای شنبه چهارده و یکشنبه پانزده و دو شنبه شانزدهم اردیبهشت جاری صبحها از ساعت ۹ الی ۱۲و بعداز ظهر ها از ساعت سه الی پنج بعمل خواهد آمد .مطابق معمول روز اول ثبت نام برای کلاسهای از یك الی پنج و روز دوم ثبت‌نام برای کلاسهای از شش الی آخر و روزهای بعددرصورت خالی بودن محل ثبت نام برای کلیه کلاسها انجام خواهد شد. ضمنا اطلاع میدهد که کلاس های انگلیسی انجمن ایران و آمریکا در آبادان در محل دبیرستان کوروش دایر است .

نشانی :خیابان وصال شیرازی -تلفن ۴۷۱۴۰

۱-۳ آ-۶۲۶۰

حل‌المسائل مکانیك

تالیف

دکتر مهندس حسن هنربخش

برای

ششم ریاضی - ششم طبیعی - انستیتوها - کنکور مدارس عالی

از انتشارات هنرسرایعالی

مرکز پخش کتابفروشی زوار - تهران شاه‌آباد

آ-۶۶۳۸

گروه فرهنگی هدف

کلاس‌جدید کنکور ادبی‌وحقوق وبازرگانی و حسابداری واقتصاد و علوم‌انسانی

از ۱۶ اردیبهشت شروع می شود

برای کلاس آمادگی کنکورتر بیت‌معلم نیز ثبت‌نام میشود

نام نویسی هر روز از ۵ تا ۹ بعدازظهر

نشانی - خیابان شاه محل دبیرستان شماره ٤ هدف

تلفن ۴۷۸۵۲

آ-۶۳۹۶

INSTITUT FRANCO-IRANIEN

Lundi 13 Mai	LA SENTINELLE ENDORMIE	de Jean Dreville avec Noël-Noël, Pascale Audret et Raymond Souplex
Lundi 20 Mai	LES CHOUANS	de Henri Calef avec Jean Marais, Marcel Herrand et Pierre Dux
Lundi 27 Mai	LA GRANDE ILLUSION	de Jean Renoir avec Jean Gabin, Pierre Fresnay et Eric Von Stroheim

AU CINEMA CENTRAL

à 21 h 45 précises

Pour les membres et étudiants de l'Institut Franco-Iranien billets à la Bibliothèque à partir du 6 Mai.

(آموزش فرانسه بوسیله‌تلویزیون‌درمنزل)

Les Français Chez Vous.

از روز هشتم اردیبهشت تلویزیون ملی ایران روزهای یکشنبه و سه شنبه از ساعت ۵و۴۰ دقیقه تاساعت ٦ بعد ازظهر دوره فیلم‌های

Les Français Chez Vous.

را در ۳۹ درس پخش مینماید تمرین ۳۹درس که بیننده فیلم آنرا بر صفحه تلویزیون خود دیده است بوسیله سه جعبه صفحه هریك محتوی سدعدد صفحه مربوط به مکالمه ۱۳ جلسه فیلم یك کتابچه گرامر محتوی اشکالات گرامری آن و۱۳ورقه تمرین مربوط به ۱۳ فیلم انجام میگیرد .

صفحات مزبور در **کتابخانه‌لاروس‌ساختمان‌آلمینیوم** خیابان شاه به بهای ٦۰۰ ریال برای یك دوره سه جعبه‌محتوی ۹ صفحه و کتابچه گرامروتمرینات بفروش میرسد .

۱-۵ آ-۶۴۸۲

پس از انجام رژه ارتش اسرائیل دراورشلیم :

شورای امنیت رژه نظامی اسرائیل را محکوم کرد

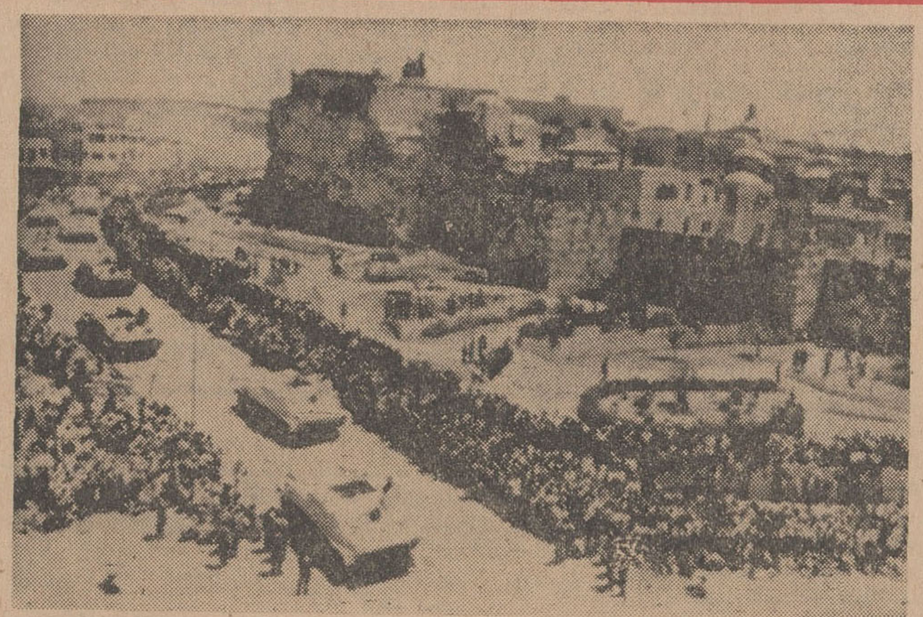

منظره‌ای از رژه نظامی اسرائیل درشهراورشلیم .دراین رژه تانکها، موشکها و زرهپوشهائی که‌اسرائیلی هادرجنگ ژوئن گذشته از اعراب به‌غنیمت گرفته بودند بنمایش گذارده شد.رژه روزهشنبه‌ارتش‌اسرائیل دراورشلیم (عرب) خشم شدیداعراب را برانگیخت عکس رادیوئی اطلاعات

اورشیلم - ۲ مه - خبرگزاری فرانسه - رژه‌نظامی ارتش‌اسرائیل که جنجال بزرگی در سراسر جهان بوجود آورده بود علیرغم مخالفت شورای امنیت‌سازمان‌ملل متحد ساعت ده بامداد ۵شنبه‌با حضور پانصد هزار نفر از مردم اسرائیل برگزار شد .

در این رژه صیصد هواپیما از انواع مختلفوهمچنین تعدادزیادی هلیکوپتر شرکت داشتند .

هواپیمای « میك ۲۱» عراق که ۱۸ ماه قبل در اسرائیل فرودآمد نیز در بین این هواپیماها دیده میشد .

آخرین دسته هواپیماهائی که از فراز جایگاه مخصوص پرواز کردند هواپیما های «اسکای‌هاوك» بود که اخیرا از طرف امریکا بارتش تحویل داده شده است .

پس از پرواز هواپیما ها رژه تانکها که در پیشاپیش آنها پنج جیپ حرکت میکردند آغاز شد. این جیپ ها حامل‌پرچمهای کوچك صنوف مختلف ارتش اسرائیل بودند .

عده زیادی که در دوطرف‌مسیر رژه بطول ۹ کیلو متر اجتماع کرده بودند با دیدن تانکهای - «پاتون» سنتو ربون ، ت ۵۵ و ت ۵۴، بشدت ابراز احساسات میکردند .

تانکهای«سنتوریون »و «پاتون» را اسرائیلی ها در جنك ژوئن گذشته از اردن و تانکهای«ت۵۵» و«ت۵۴ » را از مصریهاوسوریه‌ای ها به غنیمت گرفته‌اند .

این تانکها با رنگهای سبز و زرد از تانکهای دیگر مشخص بودند . مراسم رژه از تله‌ویزیون اسرائیل که همین امروز افتتاح شد پخش میگردید .

در بیروت نیز تظاهرات مشابهی از طرف هزاران لبنانی و فلسطینی انجام شد .

بانو « مارگارت میکی »نماینده حزب کارگر در مجلس عوام - بریتانیا نیز در این تظاهرات شرکت داشت .

مدرن مجهز شده‌اند .

پس از پایان رژه تانکها چهار توپ انگلیسی «لانك‌توم » ۱۵۵ میلیمتری که در ژوئن‌سال گذشته تل‌اویو را گلوله باران کردند و بعدا بدست ارتش اسرائیل‌افتادند از برابر جایگاه گذشتند وبدنبال آنها رژه‌موشکهای«سام »شوروی که از مصریها به غنیمت گرفته شده آغاز گردید و در پایان‌واحد های پیاده نظام و چتر باز رژه رفتند.

رژه در ساعت یازده وپانزده دقیقه محلی بدون کوچکترین حادثه‌ای پایان یافت و رهبران اسرائیل نفسی براحت کشیدندزیرا سازمان «الفتح » و سایر سازمان های کماندوئی عرب تهدید های خود را عملی نساختند و جریان رژه را مختل نکردند . هر گونه سوء قصدی در میان جمعیت انبوه که در دو طرف‌مسیر اجتماع کرده بودند بدون شك عواقب وخیمی ببار می‌آورد و بهمین جهت اسرائیلی ها اقدامات احتیاطی شدیدی برای‌جلوگیری‌ازهرگونه عملیات تروریستی بعمل آورده و کلیه خانه های منطقه عربی شهر بدقت مورد بازرسی قرار گرفته و نگهبانان مخصوصی روی پشت‌بام ها گمارده شده بودند .

امروز عده زیادی از بانوان سوریه‌ای بدرخواست فدراسیون زنان آن کشور در خیابان های سوریه بعنوان اعتراض به رژه ارتش اسرائیل در اورشلیم دست به تظاهرات آرام زدند .

آماده باش مصر

بیروت - روزنامه الاهرام دیروز افشا کرد که مصر روز پنجشنبه بمناسبت رژه نظامی اسرائیل همه نیروهای مسلح خودرا بحال آماده باش کامل‌درآورده‌بود . باآنکه‌روز رژه‌آبا ابان‌وزیرخارجه‌اسرائیل دعوت خودرا به‌مذاکره‌مستقیم بااعراب تجدید کرد ، هیچ نشانه‌ای ازکاهش روابط‌بین اعراب واسرائیل مشاهده‌نمی شود ،بلکه هیجان اعراب‌بر ضد اسرائیل بالاگرفته‌است.

پس از تانکهای سبك‌فرانسوی تانکهای قدیمی « شرمن » که قهرمان جنك استقلال۱۹۴۸هستند از برابر جایگاه رژه رفتند این تانکهای قدیمی با توپهای کاملا

مخالفت وزیر خارجه انگلیس

لندن - مایکل استوارت وزیر خارجه انگلیس باحاضر نشدن در ضیافت سفارت اسرائیل بمناسبت بیستمین سال استقلال آن کشور ، مخالفت خود را با اقدام اسرائیل ورژه‌دادن‌دراورشلیم ابراز کرد . امابیش از دو هزارنفر ، از جمله دو وزیر کابینه ، یك پرنس، سفیران و سوداگران و شخصیت‌های هنری دراین ضیافت شرکت نمودند .

را به‌اردن دربرابر خطر کمونیسم بکنند .

* **تلاشهای‌سیاسی‌انگلستان**

آباابان وزیر خارجه اسرائیل که روز جمعه وارد لندن شد،در همان هتل « روچستر » که‌محل اقامت ملك حسین است جارزرو کرده بود اما وقتی سفیر اسرائیل فهمید که ملك حسین در طبقه اول این هتل‌است ، رزرو جا را برای‌آبا ابان لغو کرد . آباابان فعلا در هتل «کلاریج» سکونت کرده‌است .مقامات‌سفارت گفتند اقامت آباابان وملك حسین دریك ساختمان ممکن بود منجر به‌سوء تفاهم شود . همزمان با این‌اعلام شد که یك‌سلسله اقدامات‌سیاسی برای تخفیف بحران خاور میانه در لندن صورت میگیرد از آن جمله ملاقات نیمساعت‌وزیرخارجه انگلیس باسفیربوده‌است.

همزمان با ورود آباابان وزیر خارجه اسرائیل به لندن و اقامت ملك حسین در این شهر دولت انگلستان‌به تلاش سیاسی‌بزرگی برای نجات ماموریت صلح‌یارینك ونزدیك کردن نظرات اعراب و اسرائیل بیکدیگر دست زده‌است وزیر خارجه انگلیس دیروز با آباابان ملاقات ومذاکره کرد ودر عین‌حال گفتگو های خودراباسفیر مصر در لندن ادامه داد وقرار است به زودی با ملك حسین پادشاه اردن نیز گفتگو کند ، با آنکه نمایندگان رسمی اردن و اسرائیل‌امکان هرگونه مذاکره‌ای رابین وزیر خارجه اسرائیل‌وپادشاه اردن منتفی‌میدانستندناظران‌سیاسی اظهار میدارند که ملك حسین و آباابان لااقل از طریق وزیرخارجه انگلیس از نظرات هم با اطلاع میشوند و تبادل نظر میکنند .

درمشرق خط آتش بس صورت گرفت . اوتانت تصریح کرد که اسرائیل موانع جدی درچهارراه‌ها وخیابانها برای جلوگیری ازعبور اعراب بوجود آورده‌است .

ملك‌حسین پادشاه اردن که‌فعلا درلندن است برای گرفتن تعداد بیشتری‌ازهواپیمای جنگنده و بمب افکن،بدولت انگلیس فشارمی‌آورد. دولت انگلیس اعلام کرد که تا پایان این‌ماه دوهواپیمای شکاری‌به اردن میدهد ، اماملك حسین شش هواپیمای دیگر از این‌نوع میخواهد ملك حسین بارها گفته است‌هواپیما های «هانتر » انگلیسی‌را‌به‌هواپیمای اف ـ۱۰۴ آمریکائی ، که‌آمریکا قول‌دادن آن را داده ، اما عمل نکرده ، ترجیح میدهد.

« کنگره جبهه اسلامی » دراردن تصمیم گرفت که «همه منابع ملل اسلامی باید برای تحقق اصول جهاد بسیج شود » این کنگره که بعداز جنك تابستان گذشته تشکیل شده همچنین ازهمه ملل عرب و مسلمان خواستار شد حداکثر کمك

تعلق بخاورمیانه

لوی اشکول نخست‌وزیر اسرائیل طی مصاحبه‌ای بارادیو تلویزیون سوئد گفت مصر امروز از لحاظ‌نظامی نیرومندتر از ان است که قبل از جنك تابستان گذشته بود . مادلایل کافی دردست داریم که شوروی،صددرصد، بلکه بیشتر قوای نظامی مصررانسبت به‌سال پیش‌تجهیزتر کرده‌است .

وی اظهارامیدواری کرد که سایر ملل عرب نفوذ خودرا برمصر وارند بکاربرند و آنها را حاضر بمذاکره کنند همزمان‌با این‌آباابان‌وزیرخارجه‌اسرائیل‌طی‌مصاحبه‌ای باروزنامه لوموند پاریس‌گفت برخی از اعراب شروع به درك این‌مطلب کرده‌اند که اسرائیل نیز به‌خاورمیانه‌تعلق دارد واگرما موقعیت عملی و قانونی خودرا حفظ کنیم همسایگان ماموجودیت مارااسرانجام برسمیت خواهد شناخت .

* **تاسف عمیق**

روزجمعه‌شورای امنیت باتفاق‌آراء قطعنامه‌ای گذراند و « تاسف و ناخرسندی عمیق خودرا از عمل طغیان آمیز اسرائیل دربرگزاری رژه نظامی اورشلیم کهنه » ابراز کرد. شورا درساعت ۳ر۳۰ بعداز نیمه‌شب بوقت تهران تشکیل‌شد. دراین‌جلسه‌اوتانت دبیرکل‌سازمان ملل درگزارش خود به شورای امنیت گفت که اسرائیل ارتباط تمام خانه های اعراب را در مسیر رژه بابیرون قطع کرده بود ولی « تاکنون که‌من‌اطلاع دارم‌حادثه‌ای رخ‌نداده است »

اسرائیل برای ۶۰ هزار نفر در قسمت عربی اورشلیم‌جایگاه‌ساخته بودورژه مدت دوساعت و ۱۰دقیقه

من شوهر میخوام

برای اولین بار درایران

جنگلهای ایران

یازدهمین‌کتاب جوانان

زیر نظر دکتر اسلامی

تالیف آقای دکتر حبیب‌اله ثابتی

باگراورهای متعدد و سه نقشه بزرك از تقسیمات جنگلهای ایران منتشر شد .

کتابخانه ابن‌سینا بهاء ۱۲۵ ریال آ-۶۶۲۸

چاپ دوم

خلاصه تاریخ ایران تا

انقراض قاجاریه

تالیف آقای محمد حجازی که مدتی نایاب شده بود

بوسط کتابخانه ابن‌سینا میرسد بها ۱۰۰ ریال

سایر آثار نویسنده دردورقم‌لوکس وجیبی نیزموجوداست

آ-۶۶۲۶

کود بیولوژیک

«هوموس‌رژنور» ساخت فرانسه

در ازدیاد و بهبود محصول بی‌نهایت مؤثر

تهران خیابان سپه کاشی ۵۲۴ تلفن ۳۰۳۷۰۶ عسگرنیا

آ-۶۶۲۴

اخبار کوتاه

لندن - وزارت امور روابط کشور های مشترك المنافع انگلیس اعلام‌کرد که مذاکرات‌فدراسیون نیجریه و ایالت تجزیه‌طلب «بیافرا» از فردا در لندن‌آغاز خواهد شد .

هدف‌این مذاکرات پایان‌دادن به جنك داخلی نیجریه است.

عدن - نیرو های امام محمدالبدر به حمله جدیدی برای تصرف شهر صنعا دست زده‌اند .

بااینکه حمله اصلی نیروهای امام متوجه پایتخت یمن است معذلك در ایالت جنوبی نیز پیکارهای شدیدی بین قوای‌دو طرف در گرفته است .

رادیو صنعا گزارش داد که جمهوریخواهان حمله نیرو های امام را در هم شکسته و تلفات سنگینی بآنها وارد ساخته‌اند.

رابائول - یك کشتی کوچك ۳۵۰تنی انگلیس در بندر «مرسبی» دوچار آتش‌سوزی شد و در این حادثه سه تن از سرنشینان آن زنده زنده سوختند و ذغال شدند .

هنوز علت حریق معلوم‌نشده است .

سالیسبوری - فرمانده نیرو های امنیت رودزیا اعلام داشت که عده‌ای از ملیون آفریقائی که برای عملیات چریکی وارد این کشور شده بودند دستگیر گردیدند .

سخنوی ارتش رودزیا اظهار داشت که در جریان عملیات نظامی مقدار زیادی اسلحه و مهمات نیز بدست نیرو های امنیت رودزیا افتاده است .

سخن

مجله ادبیات و دانش وهنر امروز

شماره ۱۱و۱۲دوره‌هفدهم

منتشر شد

باهمکاری : دکتر احمد اشرف ، مهدی اخوان ثالث ، جمشیدبهنام، هوشنك پیرنظر ، محمد علی جمال زاده ، دکتر پرویز خانلری ،خدیو جم ، دکتر محمد دبیر سیاقی ، ایران درودی ، دکتر شاپور راسخ قاسم صنعوی ، مهندس هوشنك طاهری، محمود کیانوش و

آ-۶۶۶۸

سرود افتخار

ای هموطن :

• هنگامیکه پرچم‌میهن‌عزیزمان

درمیان پرچم سایر ممالك دنیا باهتزازدرمیآید در خود احساس غرور و سربلندی میکنیم.

درآن لحظه پرشکوهیکه:

فرزندی ازاین آب وخاك برسکوی افتخارقرار میگیرد بجهانیان فخر ومباهات‌میکنیم.

زمانی‌این مباهات‌ازآن ما میگردد‌که درمیهنمان قهرمانان‌آزاده‌ای تربیت کنیم که‌آوازه‌شهرتشان سراسر جهان را فراگیرد:

هنگامی جوانان ما بامرورزش راغب میگردند که همگان از ورزشکاران تشویق بعمل آورند.

پس برماست که هریك بسهم خود در تجلیل قهرمانان بکوشیم وسائل تشویق و ترغیب این جوانان غیورومیهن پرست رابامرورزش فراهم سازیم .

بانك‌عمران‌وشرکت‌سهامی‌جیپ

مفتخرندکه برای اولین بار همکاری صمیمانه و نزدیکی‌رابافدراسیون‌فوتبال ایران‌جهت تجلیل ورزشکاران ودوستداران‌ورزش اعلام نمایند.

امید است که این همکاری ، نویدثمرات خوشی را از مسابقات فوتبال جام‌آسیائی بهمراه داشته باشد .

حساب‌تشکیل سرمایه بانك‌عمران

تسلط برخود

شارمیدس

تالیف افلاطون : ترجمه دکتر کاویانی - دکتر لطفی

چاپ دوم یازدهمین رساله افلاطون ازانتشارات مکتب فلسفی‌که توسط کتابخانه ابن‌سینا منتشر شد.

بهاء ۳۰ ریال

آب سردکن های

زاگرس

برای خنك کردن آب آشامیدنی وادارات بانك ها، هتلها - مدارس - فروشگاهها کارخانجات وایستگاههای بنزین .

دفتر فنی مهندس موسی بهار

تهران - خیابان نادری پاساژ گیو تلفن ۶۴۵۹۷ - ۶۰۴۰۵ - تلفن کارخانه ۶۱۱۳۴۴ تلگرافی ۹۷۵

پارس متال

مجهزترین کارخانه ذوب فلز درخاورمیانه

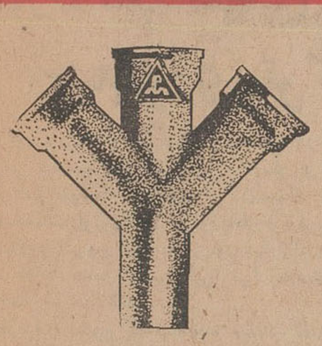

تولیدکننده انواع لوله واتصالات چدنی مخصوص فاضل آب واتصالات آهنی وقطعات ماشین آلات

محصولات کارخانه پارس متال با امتیازات منحصربفرد

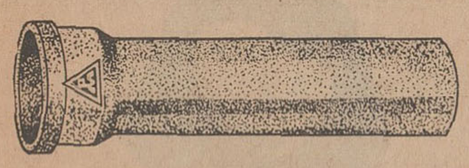

* مواد مذاب وسیله کوره های عظیم الکتریک تهیه وآنالیزم آن دقیقا کنترل میشود .
* لوله ها با سیستم سانتریفوژ وسیله ماشینهای تمام اتوماتیک طبق استاندارد آلمان ساخته میشود
* لوله ها در کوره های مخصوص تا بشکاری میشود تا بمیزان لازم شکندگی خود را از دست داده وقابل برش با اره آهن بری باشد .
* اتصالات وسیله ماشینهای تمام اتوماتیک ساخته میشود واز هرجهت یکنواخت میباشد .
* اتصالات بطور اتوماتیک با ماسه فولادی تحت فشار شن زنی میشود تا کلیه زوائد اضافی از سطح جنس خارج شود .
* اینزولاسیون (قیرزنی) لوله واتصالات بطور اتوماتیک انجام میگیرد بطوریکه قیر جذب جنس میشود وبطوریکه نواخت ونازك آنرا میپوشاند و مرغوبیت جنس را کاملا آشکار میسازد .
* کلیه لوله ها واتصالات درعین استحکام دارای وزن سبك میباشد که با توجه به بهای آن از کلیه ارقام داخلی وخارجی باصرفه تر است .
* کلیه محصولات در آزمایشگاه مجهز تحت آزمایش قرار گرفته واز هرجهت کنترل میشود

تلفن دفتر ۲۰۲۳۴ - ۵۴۱۰۷ تلفن کارخانه ۶۸۴۳۰ - ۶۴۹۱۱

تغییرات لایحه جدید گذرنامه

لایحه جدید گذرنامه که سال گذشته توسط وزیر کشور تقدیم مجلس شد در کمیسیون‌های مجلس شورای ملی مورد بررسی قرار گرفت ودر آن تغییراتی داده شد (متن لایحه تقدیمی دولت درهمان روز تقدیم بمجلس در روزنامه اطلاعات چاپ شد) اینك تغییرات مهم لایحه جدید گذرنامه که به تصویب کمیسیون های کشور و دادگستری مجلس رسیده است ذیلا به‌نظر خوانندگان میرسد.

در تغییرات عبارتی نام گذرنامه عادی به گذرنامه همگانی تغییر یافته است باین ترتیب که سه نوع گذرنامه صادر می شود: گذرنامه سیاسی، گذرنامه خدمت وگذرنامه همگانی که بطور مطلق گذرنامه نامیده میشود.

• پروانه گذر

در ماده هفت لایحه تصریح شده است که برای تشرف بمکه معظمه وزیارت اعتاب مقدسه ورفت و آمد اتباع دولت شاهنشاهی که در نقاط مرزی کشور و نقاط واقع درسواحل وجزایر خلیج فارس و دریای عمان و همچنین برای کار کنان وسائط نقلیه آبی و هوائی بموجب تصویب نامه هیئت وزیران بجای گذرنامه پروانه گذر صادر میشود.

ماده ١٠ که مربوط است به صدور گذرنامه سیاسی بصورت زیر تغییر یافته است:

ماده ١ـ برای شخصیت های نامبرده زیر گذرنامه سیاسی صادر می شود.

١ـ اعضاء خاندان جلیل سلطنت و همسران آنان.

٢ـ نخست‌وزیر و وزیران و همسران آنان.

٣ـ رئیس مجلس سنا ورئیس مجلس شورای ملی و همسران آنان.

٤ـ وزیر دربار شاهنشاهی و همسر او.

٥ـ رئیس دیوانعالی کشور و دادستان کل ورئیس ستاد بزرگ ارتشتاران و همسران آنان.

٦ـ ندیمه های علیاحضرت شهبانوی ایران. رئیس کل تشریفات شاهنشاهی. رئیس دفتر مخصوص شاهنشاهی ـ معاونین وزارت دربار شاهنشاهی ـ قائم مقام رئیس کل تشریفات شاهنشاهی پیشکار علیاحضرت شهبانوی ایران و علیاحضرت ملکه پهلوی ـ روسای تشریفات دربار شاهنشاهی وفرمانده دربار شاهنشاهی با معرفی وزیر دربار شاهنشاهی.

٧ـ آجودان های کشوری و لشکری وکسانی که در رکاب اعلیحضرت همایون شاهنشاهی به مسافرت خارج میروند با موافقت وزیر دربار شاهنشاهی.

٨ـ نمایندگان مجلس سنا و مجلس شورای ملی با معرفی رئیس مجلس.

٩ـ مدیر عامل سازمان برنامه، رئیس هیئت مدیره و مدیرعامل شرکت ملی نفت ایران ورئیس بانك مرکزی با موافقت نخست‌وزیر.

١٠ـ معاونین نخست‌وزیر با موافقت نخست‌وزیر و استانداران با موافقت وزیر کشور و معاونین وزارتخانه ها با موافقت وزیر مربوط و مدیران کل و روسای ادارات وزارت امور خارجه با تصویب وزیر امور خارجه.

١١ـ ارتشبدان وسپهبدان شاغل و رئیس شهربانی کل کشور و فرمانده ژاندارمری کل کشور با موافقت وزارت مربوط.

١٢ـ اشخاصی که طبق تصویب هیئت وزیران به نمایندگی از طرف دولت شاهنشاهی نزد دولت دیگر یا کنفرانس های بین‌المللی بماموریت رسمی اعزام می شوند با موافقت نخست وزیر:

١٣ـ ماموربن سیاسی وکنسولی وزارت امور خارجه و وابستگان نظامی ودریائی و هوائی ومعاونان وابستگان فوق‌الذکر و همسر و اولاد کمتر از ١٨ سال همراه آنها.

١٤ـ ماموران رسمی وزارتخانه ها و موسسات دولتی درنمایندگی های سیاسی شاهنشاهی در خارجه و همسران و اولاد کمتر از ١٨ سال همراه آنها مشروط به اینکه ماموربن مذکور در کشوریکه ماموربن می شوند دارای سمت سیاسی باشند.

١٥ـ پیك سیاسی.

١٦ـ نخست‌وزیران و وزراء سابق و وزیران سابق دربار شاهنشاهی و روسای سابق مجلسین باموافقت نخست‌وزیر.

تبصره

مشمولین بند های ٢و٣و٤و٥ و ١٤ میتوانند تقاضا نمایند که نام وعکس همسر و اولاد کمتراز هجده سال آنان درگذرنامه قید گردد.

• موارد ابطال درتغییرات لایحه گذرنامه ماده جدیدی گنجانیده شده است که بشرح زیر می‌باشد:

ماده ١٧ـ گذرنامه اشخاص زیر برحسب اعلام کتبی مقامات مربوط به‌وزارت امور خارجه درهرموقع قابل ابطال خواهد بود و نمایندگان سیاسی وکنسولی مکلفند پس از ابطال گذرنامه مراجعت بایران به صاحب آن تسلیم نمایند.

١ـ کسانیکه برحسب دستور کتبی مقامات قضائی و باموافقت دادستان کل کشور باید به‌ایران عودت داده شوند.

٢ـ کسانیکه ادامه اقامت آنان در خارج از کشور حسب اعلام کتبی مقامات امنیتی مخالف مصالح ملی باشد.

٣ـ کسانیکه درخارج ازایران مرتکب سرقت و کلاهبرداری و جرائم نظیر آن شده باشند پس از قطعیت واجرای حکم محکومیت.

درماده مربوط به اجازه زن از شوهر هنگام خروج از کشور تغییری داده نشده است بنابراین ماده ١٧ لایحه تقدیمی دولت عینا طی ماده ١٨ لایحه تائید شده یعنی زنان همچنان باید برای خروج از کشور اجازه کتبی از شوهر خود داشته باشند.

• اجازه استاندار

بموجب تغییرات ماده ١٨ سابق که بصورت ماده ١٩ درآمده است کارمندان و مستخدمین دولت که در شهرستانها خدمت میکنند باید موافقت کتبی استانداران را ارائه دهند متن ماده ١٩ بشرح زیراست.

ماده ١٩ـ برای صدور گذرنامه مستخدمین دولت وسازمان‌های وابسته ارائه موافقت وزارتخانه یاسازمان مربوطه و یا درشهرستان‌ها ارائه موافقت استاندار ضروری است

• تمدید گذرنامه

تبصره زیر به‌ماده ٢٦ اضافه‌شده است.

تبصره ـ کسانیکه مدت پنج‌سال متوالی درخارج‌ازکشور اقامت‌دارند چنانچه ظرف یکماه پس ازانقضاء پنج‌سال گذرنامه خود را تمدید ننمایند گذرنامه قابل تمدیدنخواهد بود

• شیروخورشید

دراصلاحات مربوط به فصل صدور گذرنامه جمعی، صدور گذرنامه جمعی برای گروههای معرفی شده از طرف جمعیت شیروخورشیدسرخ نیز پیش بینی شده است.

در تغییرات ماده ٣٣ درمورد جریمه خروج بدون گذرنامه، پرداخت غرامت از پانزده تاسی‌هزار ریال به‌دوتا بیست‌هزار ریال تقلیل یافته است.

بازرگانی وصنایع فارس

شاهنشاه آریامهر بعد ازظهر دیروز تهران را بقصد شیراز ترك فرمودند و ساعت چهار و پنجاه دقیقه بعدازظهر هواپیمای حامل شاهنشاه در فرودگاه شیراز بزمین نشست. شاهنشاه شخصا هواپیمای اختصاصی را هدایت میفرمودند.

در فرودگاه شیراز و درمسیر شاهنشاه به‌حرم مطهر شاهچراغ و اقامتگاه اختصاصی هزاران نفر از مردم شیراز بگرمی از شاهنشاه استقبال کردند و احساسات پرشوری نسبت به‌معظم‌له ابراز داشتند.

• همراهان شاهنشاه

در این سفر آقایان علم وزیر دربار شاهنشاهی، سرلشگر هاشمی نژاد فرمانده گارد سلطنتی، آقایای معاون دربار شاهنشاهی و سرلشگر صدری آجودان لشگری شاهنشاه آریامهر در التزام هستند.

*** استقبال رسمی**

در فرودگاه تیمسار سپهبد مین باشیان فرماندهی ارتش سوم، امرای ارتش، نمایندگان فارس و بنادر و جزایر جنوب در مجلسین سنا و شورایملی، فرماندار شیراز، دانشگاهیان، قضات دادگستری، مدیران کل و روسای ادارات و نمایندگان جمعیت‌های خیریه و طبقات مختلف مردم از شاهنشاه استقبال کردند و کودك خردسالی دسته گلی بحضور شاهنشاه تقدیم داشت و آنگاه فرماندار شیراز خیرمقدم عرض نمود و تیمسار سپهبد مین باشیان گزارش نظامی معروض داشت و سپس مراسم احترامات نظامی بعمل آمد:

• در برابر مستقبلین

در اینهنگام، شاهنشاه آریامهر، بصفوف مستقبلین نزدیك شدند. در برابر صنف نمایندگان مجلسین شاهنشاه از وضع محصول فارس پرسش فرمودند، یکی از نمایندگان بعرض رسانید که امسال تمام استان فارس از باران کافی وبموقع بهره‌مند گردیده و تمام نقاط این استان سبز و خرم است.

*** مقام شامخ شاهنشاه**

در برابر صف دانشجویان دانشگاه پهلوی، یکی از دانشجویان پسر دسته گلی بشاهنشاه تقدیم داشت ودختر دانشجوئی نیز ضمن عرض خیرمقدم، گفت: ایمان و عقیده‌ای که مادانشجویان نسبت بمقام شامخ سلطنت و رهبری شاهنشاه بزرك خود داریم کور کورانه نیست. ما به‌عظمت اندیشه و شخصیت جهانی وافکار عالی وترقیخواهانه شاهنشاه خود بخوبی آشنائی داریم و همه سربازان فداکاری هستیم که بفرمان پدر تاجدار آماده هرگونه جان‌نثاری در راه حفظ شعائر ملی و تجدید مجدو عظمت ایران عزیز میباشیم.

آنگاه شاهنشاه آریامهر ازوضع تحصیلی دانشجویان سئوالاتی فرمودند که پاسخ لازم بعرض رسید.

در برابر صف امراء وافسران بازنشسته شاهنشاه از وضع افسران ودرجه داران بازنشسته سئوالاتی فرمودند. فرمانده ارتش سوم بعرض رسانید که برای آنان باشگاه مجهزی آماده‌شده که مورداستفاده قرار گرفته است.

شاهنشاه درمورد رونق اقتصادی و پیشرفت امور بازرگانی وصنایع درفارس، از اعضای اطاق بازرگانی وصنایع سئوال فرمودند. بعرض رسید که بحمدالله وضع اقتصادی و امور بازرگانی درشیرازروبه‌پیشرفت است ومخصوصا باساختن راه‌بوشهر وبنادر جنوب، وضع اقتصادی و بازرگانی این استان توسعه‌بیشتری خواهدیافت.

*** آینده خیلی بهتر**

شاهنشاه باعضای اطاق بازرگانی وصنایع فارس فرمودند: بایدخود را برای آینده خیلی بهتر و درخشانتری آماده نمائید.

شاهنشاه آنگاه از برابرصفوف کارگران وعشایرفارس عبورفرمودند واز وضع آنان پرسش‌هائی نمودند که پاسخهای لازم بعرض رسید.

شاهنشاه دراین‌موقع، درحالی که زنان ومردان عشایر فارس، نمایندگان کارگران وسایر طبقات مردم به‌شدت نسبت به‌معظم‌له ابراز احساسات میکردند بااتومبیل از فرودگاه عازم زیارت حرم مطهر حضرت شاه چراغ شدند.

• در مسیر همایونی

درمسیر اتومبیل حامل شاهنشاه هزاران تن از مردم شیراز اجتماع کرده بودند و احساسات پرشوری نسبت به‌شاهنشاه ابراز میکردند و دوطرف خیابان‌های مسیر شاهنشاه ازطرف‌طبقات مختلف مردم باگلدان های مختلف گل آرایش و تزئین یافته بود.

• در حرم مطهر

هنگامیکه اتومبیل حامل شاهنشاه درمقابل درورودی حرم مطهر حضرت شاه چراغ توقف کرد، تولیت آستانه حرم شاه چراغ به‌شاهنشاه خیرمقدم گفت ودرمقابل درورودی حرم مطهر جمع زیادی از روحانیون شیراز بحضور شاهنشاه رسیدند.

دراینجا حضرت آیت‌الله علم‌الهدی بشاهنشاه خیرمقدم عرض نمود وبرای وجود شاهنشاه وخاندان جلیل سلطنت دعا کرد. شاهنشاه یکایك آقایان علما را مورد تفقد خاص قراردادند.

درحرم مطهر زیارت‌نامه مخصوص توسط یکی از روحانیون خوانده‌شد وشاهنشاه حرم مطهر را زیارت فرمودند.

پس از زیارت حرم مطهر، شاهنشاه درمورد توسعه صحن حرم مطهرشاه چراغ دستوراتی صادرفرمودند ومقرر شد که مبلغ پنجاه‌میلیون ریال از اعتبارات آستان‌قدس‌رضوی باینکار اختصاص یابد.

درساعت شش بعدازظهرشاهنشاه آریامهر از حرم مطهر رهسپار کاخ پذیرائی استانداری، محل اقامتگاه اختصاصی شدند.

دیشب یك برنامه جالب‌هنری از طرف دانشجویان دانشگاه پهلوی‌در حضور شاهنشاه اجرا گردید و معظم‌له دانشجویان هنرمند را مورد تشویق قراردادند.

پیش بینی هوا

پیش بینی وضع هوای ایران تا ظهر فردا

هوای شهرستانهای شمالی استان خراسان صاف تا کمی ابری که در بعد از ظهر نیمه ابری همراه با رگبار های پراکنده خواهد بود هوای تهران وسایر نقاط صاف تا کمی ابری پیش‌بینی می‌شود.

گرمترین نقطه در ٢٤ ساعت گذشته اهواز باحداکثر ٣٧ وحداقل ١٧ درجه. سرد ـ ترین نقطه همدان باحداکثر ٢١ وحداقل ٣ درجه بالای صفر.

حداکثر درجه حرارت تهران ٣٥ وحداقل ١٣ درجه بود. درجه حرارت تهران یك تا دو درجه خنك تر خواهد شد.

تقویم اطلاعات

شنبه ـ چهاردهم اردیبهشت ماه ١٣٤٧ ـ ششم صفر ١٣٨٨

چهارم مه ١٩٦٨

اذان صبح ساعت ٣ و ٢٨ دقیقه

طلوع آفتاب ساعت ٥ و ٩ دقیقه

غروب آفتاب ساعت ٦ و ٤٤ دقیقه

شماره جدید تلفن، **دکتر یحیی شهردار**

متخصص جهاز هضم ٣٣٧٠٣٥ است

پذیرائی صبحها با تعیین وقت قبلی ـ خیابان باغ سپهسالار شماره ١٥٤ آ ـ ٦٦٤٠

شهر آشوب

در شعر فارسی

تالیف احمدگلچین معانی منتشرگردید

موسسه انتشارات امیر کبیر

شما میتوانید این‌کتاب وکتب دیگر را از تلفن ٣٣٦٩٣٥ بخواهید و در مدت کمی درمنزل یامحل‌کار خودتان دریافت نمائید.

آ ـ ٦٦٤٦

از آگاتاکریستی نویسنده مشهورکتابهای پلیسی

سروغمگین

ترجمه میمنت دانا منتشرگردید

موسسه انتشارات امیر کبیر

شما میتوانید این‌کتاب وکتب دیگر را از تلفن ٣٣٦٩٣٥ بخواهید و در مدت کمی درمنزل یا محل‌کار خودتان دریافت کنید. آ ـ ٦٦٤٨

خلاصه آگهی

اداره اوقاف سنندج دوباب دکاکین پلاکهای شماره ٥٩٥ و٥٩٦ موقوفه مسجد شریعتمدار را از طریق مزایده بفروش میرساند.

١ـ حداقل بهای هر متر مربع یکهزار و یکصد ریال.

٢ـ داوطلبان باید هریك مبلغ شش هزاروهفتصد ریال بعنوان سپرده به‌حساب ٥١٧ بانك ملی شعبه سنندج تحویل و پیشنهاد خودراتا پایان ساعت ١١ صبح روز چهارده خرداد ٤٧ بدفتراداره اوقاف سنندج تسلیم و می توانند برای اطلاع بیشتر به آگهی تفصیلی موجود در این اداره مراجعه فرمایند. الف ١٠٦١

١ـ٢ آ ـ ٦٤٦٦ اداره اوقاف سنندج

برای پخش محصولات دکتر شول

درشهرستانهای: تبریز ـ اصفهان ـ شیراز ـ کرمان ـ کرمانشاه ـ همدان ـ قزوین نماینده فعال میپذیریم.

نمایندگی دکترشول درایران خیابان فردوسی ٢٩٠

آ ـ ٦٦٣٤

آگهی بورس تحصیلی درکالج امریکائی بیروت

اداره آموزش منطقه‌ای هیئت عمران بین‌المللی ایالات متحده امریکا تعدادچهارده بورس بمنظور تحصیل دردانشگاه امریکائی بیروت دررشته های‌زیردر اختیار سازمان سلطنتی تشویق ومعاونت دانش جویان قرار داده است.

١ـ رشته کشاورزی ٥ بورس

٢ـ علوم بازرگانی ١ بورس

٣ـ تعلیم و تربیت ٢ بورس

٤ـ مهندسی ٤ بورس

٥ـ بهداشت عمومی ٢ بورس

مشخصات بورسها عبارت است از:

١ـ استفاده کنندگان ماهانه یکصد و بیست دولار از هیئت عمران بین‌المللی دریافت خواهند داشت

٢ـ هزینه رفت وبرگشت. شهریه و پول کتاب از طرف هیئت عمران بین‌المللی ایالات متحده امریکا پرداخت خواهدشد

٣ـ پرداخت هزینه های مربوط به گذرنامه بعهده بورسیه خواهدبود

شرایط استفاده از بورسها:

١ـ داشتن دیپلم کامل متوسطه بامعدل حداقل هفده

٢ـ داوطلبان بایستی فارغ‌التحصیل سال تحصیلی ٤٦ـ٤٥ باشند

٣ـ آشنائی کامل بزبان انگلیسی

٤ـ توفیق درآزمایش ورودی دانشگاه امریکائی بیروت.

پنجشنبه ٢٣ خردادماه ١٣٤٧ امتحان زبان انگلیسی بعمل خواهدآمد

این امتحان درروزدوشنبه ٢٧ خردادماه درتهران بعمل خواهدآمد

محل امتحان زبان انگلیسی و آزمایش ورودی پنج روزقبل در محل سازمان آگهی خواهدشد

داوطلبان واجد شرائط میتوانند برای تکمیل برگ درخواست بادردست‌داشتن اصل دیپلم وفتوکپی آن ودوقطعه عکس ٤×٦ تاپایان وقت اداری روز یکشنبه نوزدهم خرداد به سازمان سلطنتی تشویق ومعاونت دانشجویان واقع درخیابان پهلوی کوچه‌سمنان مراجعه نمایند

سازمان سلطنتی تشویق ومعاونت دانشجویان

آ ـ ٦١٧٤

بزرگداشت نویسنده

مجله جوانان برای نخستین بار درایران با اجرای یك برنامه ابتکاری نویسندگان ایران را معرفی میکند

حسینقلی مستعان

داستانسرای بزرك ایران همراه بایك روی جلدرنگی فوق‌العاده ـ یك داستان بقلم خودش ـ یك سرگذشت از زندگی پرماجرایش ویك مصاحبه خواندنی.

این هفته درجوانان

جوانان نمایشگر تکامل مجله نگاری درایران

آگهی استخدام

نیروی دریائی شاهنشاهی تعدادی غیر نظامی لیسانسیه زبانهای انگلیسی و آلمانی را بشرح‌زیر از طریق آزمایش جهت تدریس در کلاسهای زبان این نیرو درخرمشهر ـ بندرپهلوی و تهران بطور رسمی برابر قانون استخدام کشوری با حقوق و مزایای مکفی استخدام مینماید.

شرایط استخدام

١ـ تابعیت ایران

٢ـ متدین بودن بیکی از ادیان رسمی کشور

٣ـ انجام خدمت زیر پرچم یا معافیت قانونی در صورت مشمول بودن.

٤ـ نداشتن سابقه محکومیت کیفری بگواهی مراجع قضائی

٥ـ داشتن سلامت جسمانی بگواهی بهداری نیروی دریائی شاهنشاهی.

٦ـ داشتن حداقل ٣ سال سابقه خدمت در تخصص مربوطه

داوطلبین واجد شرایط میتوانند همه روزه در ساعات اداری جهت ثبت نام و کسب اطلاعات بیشتر با دردست داشتن مدارك تحصیلی و دوبرگ رونوشت شناسنامه و شش قطعه عکس ٤×٦ تا تاریخ یکم خرداد ماه ١٣٤٧ به آجودانی کل نیروی دریائی شاهنشاهی ـ شعبه امور غیر نظامیان در تهران چهارراه قصر خیابان نیروی دریائی شاهنشاهی مراجعه نمایند. الف ١١٥٦

١ـ٣ آ ـ ٦٧٥٠ نیروی‌دریائی شاهنشاهی

آگهی استخدام

شرکت سهامی برق منطقه‌ای کرمان برای کادرحسابداری‌خود در شهرستان های کرمان، زاهدان و بندر عباس‌چهار نفرحسابدار ورزیده باشرایط زیر استخدام مینماید.

١ـ داشتن فوق دیپلم در رشته های حسابداری و بازرگانی (لیسانسیه های حسابداری و بازرگانی حق تقدم دارند.)

٢ـ داشتن تجربه حد اقل دو سال در حسابداری

٣ـ آشنائی به زبان انگلیسی

از داوطلبین خواهشمند است روز دوشنبه ١٦ر٢ر٤٧ ساعت‌نه صبح بادر دست داشتن مدارك تحصیلی و سوابق کار در دفتر نمایندگی شرکت واقع در تهران ـ خیابان بلوار الیزابت دوم خیابان میکده ساختمان امیر کبیر طبقه چهارم برای انجام‌مصاحبه حضور بهرسانند الف ١١٥٥

مدیر عامل فریدون امیرابراهیمی

١ـ٢ آ ـ ٦٤٦٠

شرکت سهامی الیاف

SHERKAT SAHAMI ALIAF

آگهی استخدام

شرکت سهامی‌الیاف برای تکمیل کادر مدیریت فنی کارخانه نخ نایلون احتیاج به‌چندین‌نفر فارغ‌التحصیل فنی دارد. انتخاب ـ شدگان ممکن است برای چندماه تعلیمات اختصاصی به‌هزینه شرکت به‌آمریکا یااروپا اعزام شود.

١ـ محل کار در کارخانه‌شرکت واقع درجاده‌قدیم کرج ـ تهران

٢ـ مهندسین برق ـ مکانیك ـ شیمی ـ صنایع ـ نساجی و شیمیست وبازاریاب و مدیریت صنایع مورد احتیاج هستند. جمعا حدود ١٥ نفر.

٣ـ یکی دوسال تجربه عملی در صنایع بسیار مفید است.

٤ـ استخدام تمام‌وقت می‌باشد و احتمالا مشمول کارنوبتی.

٥ـ داوطلبان باید خدمت نظام‌وظیفه را انجام داده باشندویا معاف دائم باشند.

٦ـ دانستن زبان انگلیسی (مکالمه ـ خواندن ـ نوشتن) ضروری است

بمنظور تماس مقدماتی و کسب اطلاعات بیشتر داوطلبانی که درایران هستند به‌آدرس شرکت در تهران مراجعه بفرمایند. از اقوام و دوستان و آشنایان ایرانیانی که دارای‌شرایط‌خواسته شده هستند و فعلا درخارج از کشور بسر می‌برند تقاضا میشود نام وآدرس ورشته تخصصی وسال فارغ‌التحصیلی اورا به‌ادرس شرکت در تهران ارسال دارند و به‌خود فارغ‌التحصیل درخارج اطلاع دهند که از اروپا باشرکت درتهران واز آمریکا باآدرس ذیل مکاتبه نمایند.

آدرس در ایران

شرکت سهامی الیاف

خیابان فردوسی ساختمان آفتاب‌شرق

صندوق پستی ٣٤٥٨

تلفن ٣٣٧٤٩٥

آدرس درامریکا

Dr. I Norman

Allied Chemical Corp

Fibers Division

1 Times Square

New York, N.Y. 10036

آگهی بورس تحصیلی دردانشگاههای دولت جمهوری ترکیه

دولت جمهوری ترکیه بمنظور تحصیل در دانشگاه‌های آن کشور دوبورس تحصیلی دراختیار این سازمان قرارداده‌است که‌دارندگان دیپلم ششم متوسطه میتوانند از آن‌استفاده نمایند

مشخصات بورس‌های مزبور بقرار زیرمی‌باشد

١ـ تاریخ شروع استفاده از بورسها ازاول اکتبر ١٩٦٨ خواهدبود

٢ـ ماهانه معادل پانصد لیره ترك به‌استفاده کنند از بورس‌ها پرداخت خواهد شد.

٣ـ هزینه رفت‌وبرگشت بعهده استفاده کننده ازبورسها خواهدبود

٤ـ حداکثر سن داوطلبان نباید از بیست وپنج سال تجاوزنماید

٥ـ داوطلبان باید دارای دیپلم ششم متوسطه متناسب بارشته تحصیلی مورد نظر باشند

٦ـ معدل دیپلم ششم متوسطه داوطلبان نباید ازهفده کمترباشد

٧ـ داوطلبان باید فارغ‌التحصیل سال تحصیلی ٤٦ـ١٣٤٥ باشند

علاقمندان واجد شرایط بادردست داشتن مدارك زیر بایدحداکثر تاآخر وقت اداری روز بیست و پنجم اردیبهشت ماه‌جاری بمحل سازمان سلطنتی تشویق ومعاونت دانشجویان واقع درخیابان‌پهلوی کوی سمنان برای ارائه مدارك وتکمیل پرسشنامه مراجعه نمایند

١ـ اصل وفتوکپی دیپلم‌ششم متوسطه

٢ـ گواهی سلامتی‌مزاج

٣ـ سه قطعه عکس ٤×٦

سازمان سلطنتی تشویق و معاونت دانشجویان

آ ـ ٦١٦٨ ١ـ٣

Hy-Line®

ازمرغداران گرامی دعوت میشود به جهت شرکت در **چهارمین سمینار مرغداری (های ـ لاین)** واستماع سخنرانی آقای دکتر میلن **Dr. T. W. Millen** عضو شعبه خدمات بین‌المللی کمپانی (های ـ لاین) ساعت پنج ونیم بعد ازظهر روز دوشنبه ١٦ اردیبهشت ماه در محل انجمن ایران وآمریکا حضور بهمرسانند.

آدرس ـ انجمن ایران وآمریکا: عباس‌آباد خیابان تلویزیون.

آ ـ ٦٧٦٦

شرکت تولیدی اقبال

برای رفع نقائص وبکارافتادن تلفن شهری شاهی

۵ ماه است ۴۰ هزار نفر انتظار میکشند ...!

اگر پل‌هوائی درمسیر خط آهن‌شاهی ساخته شود ، قسمت اعظم مشکلات‌رانندگی برطرف‌میگردد

صحنه‌ای از هفتمین جلسه هیئت مشورتی روزنامه اطلاعات در شاهی

جلسه دردنباله سخنان آقای مهندس شهاب‌الدین گفت : موضوع قابل توجه اینست که باافتتاح بیمارستان مذکور، بیمارستان فعلی سازمان بیمه های‌اجتماعی در شاهی منحل خواهد شد در حالیکه معلوم نیست تکلیف بیمارانی که بموجب قرارداد منعقده بین بهداری شاهی وسازمان بیمه های اجتماعی در بیمارستان سازمان بستری هستند چه‌میشود ؟ مطابق قرارداد فوق‌الذکر ، تعداد۲۵ نفر بیمار از اهالی شاهی میتوانند برای‌معالجه‌خود به‌بیمارستان‌سازمان مراجعه کنند اما اگر قرارداد فسخ شود، این بیماران بلاتکلیف وسر-گردان خواهند ماند و جادارد ازهم اکنون برای روشن شدن وضع‌این بیماران، تصمیمات لازم اتخاذ‌گردد.

آن بنمایندگی از طرف اهالی ،از مقامات شرکت تلفن تقاضا کردیم که‌بوضع ارتباط تلفن شهری‌شاهی توجهی بنمایند و حالا هم این‌تقاضای عمومی راتکرار میکنیم شاید این‌بار موردتوجه متصدیان امر قرار گیرد.

آقای محمدی آنگاه درباره موارد مختلف احتیاج ساکنین شاهی‌به تلفن شهری و مشکلات و گرفتاری هائیکه ناشی از نبودن دستگاه تلفن داخلی برای مردم پیش می‌آیدسخن گفت واضافه کرد: اهالی این شهر برای پرداخت حق‌اشتراك و سایر همکاریهای لازم برای تاسیس تلفن خودکار درشاهی آماده‌اند و بجاست که‌هرچه زودتر نسبت به نصب تلفن خودکار دراین شهر اقدام شود .

● ایجاد پل هوائی

آقای مهندس شهاب‌الدین‌سخنران بعدی جلسه بلزوم احداث پل‌هوائی در مسیرراه آهن که‌یکی ازخواست های دیرین مردم شاهی می‌باشد اشاره کردو ضمن آن گفت : تاآنجا که اطلاع دارم مقدمات ایجاد پلی درمسیر خط آهن ازهر جهت فراهم گردیده واهالی‌درانتظار روزی‌هستند که کارساختمان پل شروع شود.باید اضافه کنم که بااحداث این پل ، دروضع عبور و مرور وسائط نقلیه‌و رفاه اهالی قدم‌موثری‌برداشته خواهد شدو قسمت‌اعظم مشکلات رانندگی دراین شهر مرتفع خواهد گردید.

● چرا افتتاح نمیشود

آقای مهندس شهاب‌الدین‌سپس رشته سخن را تغییر دادو در باره تعویق تاریخ افتتاح‌بیمارستان رضا پهلوی دراین شهر گفت: معلوم نیست چراموعد افتتاح‌این بیمارستان مجهز که‌در سه‌کیلو متری شاهی قرار گرفته است‌مرتب بعقب میافتد درهر حال تقاضای اهالی اینست که متصدیان امر نسبت به کشایش بیمارستان اقدام نمایند .

آقای دکتراسماعیلی سومین‌ناطق

توجه بوضع تلفن شهری شاهی و نصب تلفن خودکار دراین شهر، لزوم‌ایجاد یك‌پل هوائی در مسیر خط آهن‌شاهی برای رفع مشکل عبور ومرور، تسریع در افتتاح بیمارستان تازه‌ساز شاهی و تعیین تکلیف بیمارانی که‌در بیمارستان بیمه های اجتماعی این شهر بستری هستند ، ازجمله مسائل مورد بحث هفتمین جلسه هیئت مشورتی روزنامه اطلاعات در شاهی بود . آقای موسوی خبرنگار اطلاعات و منشی‌هیئت مشورتی در شاهی تفصیل مذاکرات اعضای‌هیئت‌مشورتی درجلسه اخیر را بشرح زیر گزارش داده است .

حدود پنج‌ماه قبل تلفن شهری‌شاهی براثر نقص فنی از کار افتاد و طی اینمدت هنوز برای تعمیر دستگاه تلفن ویا نصب تلفن خودکار در این شهر اقدامی بعمل نیامده است .

آقای احمد محمدی عضو هیئت مشورتی که مطلب فوق‌را اظهار داشت بدنبال سخنان خود گفت : تعجب‌آور است که متصدیان محترم شرکت تلفن ابدا تقاضاهای پی‌درپی مردم شاهی را درباره نصب تلفن خودکار دراین شهر نمی‌شنوند و گوئی هرگزقصددندارند باین‌مشکل اساسی شهر چهل هزار نفری شاهی رسیدگی نمایند .

آقای محمدی افزود : بخاطر دارم مشکل تلفن در جلسه گذشته هیئت مشورتی مورد بحث‌قرار گرفت وطی

۸۰۰ ساعت بیداری !

زن‌جوانی از۳۳روز قبل‌نخوابیده است

● شوهر این زن برای معالجه همسر خود از پزشکان متخصص کشور استمداد کرد

زن ۳۵ ساله‌ای از ساکنین منجیل‌آباد شهریار بیش از یکماه است که به «بیخوابی» دچار شده‌وطی اینمدت‌لحظه‌ای خواب بچشمانش راه نیافته است !

بانوی مزبور ملوس سلیمی نام دارد و همسر محمد حسین نجفی یکی‌از کشاورزان‌منجیل آباد میباشد . وی اکنون سی‌و سه شبانه‌روز است که حتی دقیقه‌ای نخوابیده و اکثرشبها مات و مبهوت در گوشه‌ای می‌نشیند و از پشت پنجره اطاق مسکونی به ستاره‌های آسمان گاه میکند !

دیروز محمد حسین نجفی همسر بانو ملوس بدفتر نمایندگی اطلاعات درمنجیل-آباد مراجعه کرد و در حالیکه اشك میریخت تقاضا نمود که از طریق روزنامه اطلاعات‌برای معالجه همسرش ، اطباء متخصص کشور استمداد شود. او میگفت : در طول سی وسه شبانه روز گذشته برای‌معالجه همسرم از هیچگونه تلاشی‌فرو گذارنکرده‌ام‌و بااینکه‌ملوس را نزد پزشکان متعددی برده‌ام وداروهائی نیز برای اوتجویز شده است، معهذا همسرم همچنان بیخوابی میکشد و میترسم برای همیشه بهمین حال بماند ...

● ناراحت نیست

خبرنگار مادر منجیل‌آباد که بانو ملوس را از نزدیك دیده و با او گفتگو کرده‌است در گزارش مشروح خود در اینمورد مینویسد : اقوام و آشنایان ملوس باین امیدکه ممکن است کار زیاد موجب خستگی وخوابیدن ملوس شود اغلب روزهااورابانجام کارهای سنگین تشویق میکنندامادا کار طاقت فرساهم بیماری زن‌جوان را درمان نکرده و بانوملوس از اینکه نمی‌تواند بخوابد ابدا احساس ناراحتی نمیکند !

تلفات تیفوئید

اهر - براثرشیوع بیماری تیفوئید در قراء اطراف اهر، طی هفته گذشته تعداد ۱۸ نفر از ساکنین قریه « ابراهیم سمعی »در منطقه«خمارلو»اهر درگذشتند . بیماری مزبور هم‌اکنون در نواحی خمارلو بخصوص قریه ابراهیم‌سمعی شیوع داردوعده‌ای‌ازروستائیان باین بیماری مبتلا هستند.اهالی این مناطق فعلادرانتظار کمك مقامات بهداری بسرمیبرند . خبرنگاراطلاعات: گلستان‌زاده

نمایندگان اطلاعات در خدمت مردم

مردم بافق درانتظار بذل توجه مسئولین ...

اخیرا شایع شده است که افراد ولگرد ومعلول وبی سرپرست تهران وسراسر کشور جمع‌آوری و برای کار بمعادن آهن و ذغال سنك بافق اعزام می شوند . این شایعه موجب ناراحتی و نگرانی بیش از حد مردم «بافق» و روستاهای اطراف گردیده‌است... عده زیادی از طبقات مختلف مردم بافق با مراجعه بدفتر نمایندگی اطلاعات ضمن تسلیم طوماری اظهار داشتند: حالا که به نیروی کفایت و نبوغ پیشوای خردمند و عظیم الشان ، طلسم چهل و چند ساله ذوب آهن ایران‌در هم شکسته و چهره‌بافق درجریان این تحول عظیم صنعتی بکلی دگرگون میشود ، آیا رواست دیار این مردم زحمتکش که سالهاست در انتظار چنین روزی هستند ، بصورت تبعیدگاهی برای افراد ولگرد درآید و آسایش فکر مردم‌بافق رابر هم زند ؟

اخبار شهرستانها

زن‌عراقی در کافه‌زائید!

پریشب‌یك زن‌حامله عراقی که با اقوام‌خود جهت زیارت مرقد مطهر حضرت امام رضا (ع)با اتوبوس بایران آمده است،هنگام‌ورود‌اتوبوس‌حامل آنان‌به اسد آباد همدان ، دچار دردزایمان شدو مسافرین عراقی‌که در آن نیمه شب بقابله ویا زایشگاه دسترسی نداشتند ، حلیمه را بداخل یکی‌از کافه های‌اسدآباد که برسراهشان بود منتقل کردند . حلیمه چند دقیقه پس‌از انتقال بداخل کافه،باکمك‌زنان همسفرخود وضع‌حمل کرد ودختری‌بدنیا آورد. اتوبوس‌حامل‌مسافرین عراقی بعلت‌این پیش‌آمد فعلا در اسد آباد متوقف است‌ومسافرین منتظرند تاپس‌از بهبودی زائو بحرکت خودادامه دهند .

خبرنگار اطلاعات : حسینی

مناطق سیلزده ارس نوسازی میشود

بدنبال جریان سیل در منطقه ارس کنار آذربایجان و انهدام‌منازل مسکونی ساکنین این منطقه کمیسیونی با حضور آقایان دکتر کیانپور استاندار آذربایجان‌غربی، فرماندار ماکو مدیران عامل شیر و خورشید سرخ شهرستان های رضائیه و ماکو تشکیل گردید و برای کمك های بیشتر به‌سیل-زدگان‌قراءمرزی تصمیماتی گرفته شد .

بنا بگزارش خبرنگاران ما در تبریز و ماکو : کمك های اولیه از چند روز قبل در قراء سیلزده‌آغاز شده و مهندسین بهداشت بالوازم ووسائل درمانی باین مناطق اعزام گردیده‌اند .

درجلسه‌ای که با شرکت آقای استاندار آذربایجان غربی تشکیل گردید . پس از برآورد میزان تقریبی خسارات وارده قرار شد هرچه‌زودتردرامر کمك‌بسیلزدگان تسریع گردد . درباره کمك های فوری و ایجاد ساختمان های‌نوساز برای آسیب دیدگان از طرف شاهنشاه آریامهر اوامر موکدی صادر گردیده است .

برای آشنائی کشاورزان بمبارزه با آفات پنبه
کلاس آموزشی در گرگان تشکیل شد

بمنظور آشنائی کشتکاران پنبه بنحوه استفاده از سموم آفات‌پنبه در گرگان و دشت ، با حضور آقای مهندس صراف زاده مدیر کل کشاورزی گرگان ، مهندسین کشاورزی وبیش ازپانصد نفر از پنبه کاران ، یك کلاس آموزشی در گرگان تشکیل شد .

بنابگزارش خبرنگار مادر گرگان : درکلاس آموزشی مزبور توسط کارشناسان و مهندسین آفات نباتی پیرامون اصول مدرن‌کشاورزی و راه جلو گیری از سرایت آفت بمزارع و همچنین نحوه مبارزه با آفات پنبه مطالب مفصلی ایراد شد . این کلاسهای آموزشی در نقاط مختلف گرگان و دشت تشکیل خواهد شد .

برای‌اینکه روزهای‌جمعه تمام مغازه ها بسته باشد :

مغازه‌داران شیروان قسم خوردند!

مغازه داران شیروان بدنبال یك تبادل نظر قبلی تصمیم گرفتند که روز های جمعه مغازه‌های خودرا باز نکنند و برای اجرای این تصمیم خود سوگند یاد کردند !

گزارش خبرنگار مادر شیروان حاکیست : پس از این سوگند، روز جمعه گذشته یکی از مغازه‌داران براثر تقاضای مکرر مردم مغازه خودرا باز کرد اما چند لحظه‌بعد عده‌ای از کسبه با اطلاع از جریان بطرف مغازه وی هجوم بردند و«در» مغازه را بستند . جالب اینجاست که شیروان‌بانزده هزار نفر جمعیت دارد و کلیه اهالی روز های جمعه در هر مورد که احتیاج‌بخرید خواربار و سایر نیازمندی های روزمره داشته باشند ، ناچار باید تا بامداد روز شنبه صبر کنند !

ساختمان۱۰هزار خانه‌مدرن در تبریز

بزودی باکمك‌دولت‌توسط بخشهای‌خصوصی شروع میشود

«تاسه سال دیگر شهر تبریز بیك منطقه وسیع صنعتی وماشینی‌تبدیل‌میگردد در حقیقت استان آذربایجان روز بروز در راه توسعه و تعالی گام برمی دارد و آینده بسیار درخشانی خواهد داشت ...»

این مطلب راآقای‌مهندس سرلك استاندار آذربایجان شرقی دریك‌مصاحبه‌مطبوعاتی به خبرنگار مادر تبریزاظهار داشت . آقای‌استاندار‌همچنین گفت :با اقداماتی‌برای‌ایجاد کارخانجات عظیم ماشین - سازی ،تراکتور سازی ، سیمان صوفیان وکارخانه سازنده دیزلهای سنگین در آذربایجان صورت گرفته‌و خواهد گرفت سطح فعالیت ودر آمد عمومی مردم استان به میزان قابل توجهی بالا خواهدرفت وبطورقطع‌عده‌ای از جوانان سایر استانها در این منطقه مشغول کارخواهند شد .

استاندار آذربایجان‌شرقی

آقای مهندس سرلك

افزود : برای ساختن ده‌هزار خانه مدرن در نقاط مختلف شهر تبریز ، تاکنون پیشنهاداتی از طرف صاحبان بخشهای خصوصی تسلیم استانداری شده که مطالعه برروی‌این پیشنهادات فعلا ادامه دارد . ایجاد این‌خانه‌ها در آینده نزدیك با کمك‌قابل توجه دولت از طریق‌پرداخت وامهای طویل المدت به متقاضیان ، توسط‌بخش های خصوصی آغاز می گردد . خانه های جدیدبرای‌سکونت متخصصین و مهندسین و کارگران کارخانجات عظیم صنعتی اختصاص خواهدیافت وبا ایجاد آن ، چهره تبریز ازنظر نوسازی‌دگرگون‌خواهد شد .

۲ سال زندان برای هر قاچاقچی

نتیجه رای دادگاه برای ۹ نفر قاچاقچی بود

رسیدگی‌به پرونده دوازده نفر قاچاقچی تریاك در دادگاه عالی جنائی رضائیه که از شش روز قبل شروع شده بود بپایان رسیدوبه موجب رای دادگاه ، ۹ نفراز قاچاقچیان هرکدام‌بدو سال زندان محکوم گردیدند وسه نفر دیگر که‌بی گناهی خودرا ثابت کرده بودند از اتهام وارده تبرئه شدند .

بنابگزارش خبرنگارمادر رضائیه : محکومین بدو سال حبس عبارتند از علیرضا ،شهریار ،محمد ، احمد، صالح ، علی ،محمد علی، اسماعیل‌ومحمد رسول .ازبین‌این عده‌علیرضا به پرداخت ۱۶ میلیون‌و ۳۱۵ هزار ریال جریمه نقدی نیز محکوم شده است .

دوچرخه‌های ناقص و بدون‌نمره‌در اصفهان جمع‌آوری شد

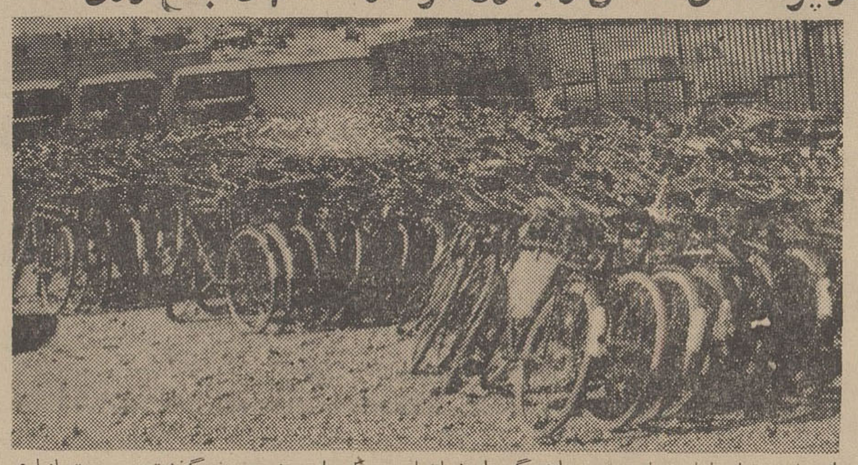

اینجا محوطه اداره راهنمائی ورانندگی اصفهان‌است که طی چند روز گذشته بصورت انباری از دوچرخه های ناقص وفاقد نمره درآمده‌است

ماموربن اداره راهنمائی ورانندگی اصفهان‌به دنبال افزایش میزان تخلفات و حوادث ناشی از دوچرخه ودوچرخه سواران ، تصمیم گرفتند کلیه دوچرخه‌های ناقص‌وفاقد نمره راجمع‌آوری نمایند وسه روز پس‌از اجرای این تصمیم ، محوطه اداره راهنمائی‌تبدیل به انباری از صدها دوچرخه شد... این‌دوچرخه ها تا موقعی که ازطرف صاحبان آنها «نمره»نشود بهمین صورت دراداره‌راهنمائی‌نگهداری خواهد شد .

طوفان، ۲ کودك را کشت

دبستان ۶ کلاسه «کاخك» بعلت بار ندگی تعطیل‌شد!

کاخك خراسان - دیروز دو پسر بچه خردسال باسامی غلامرضا گوهری و علی اکبر رضائی از ساکنین قریه پچك در بخش کاخك خراسان ، که‌برای بازی بارتفاعات قریه رفته‌بودند گرفتار طوفان شدید و بیسابقه‌ای شدند وناپدید گردیدند . بستگان‌اطفال چندساعت بعداز عدم باز گشت غلامرضا و علی اکبر نگران شدند و باتفاق عده‌ای ازاهالی قریه به جستجوی آنان پرداختند اما پس از دوساعت جستجوبا اجساد سرد و بیجان‌پسر بچه ها مواجه گشتند . جنازه هابا حضور مامورین ژاندارمری درمحل باانجام تشریفات قانونی بقریه‌حمل و مدفون گردید .

خبرنگارمادر کاخك که گزارش فوق‌راارسال داشته همچنین‌اطلاع میدهد: طوفان و بارندگی چندروز اخیر در کاخك به ساختمان های گلی خساراتی وارد آمده است . بهمین علت چون بیم خرابی‌قسمتی از ساختمان دبستان شش کلاسه خیام کاخك میرفت ، دبستان مزبور تا اطلاع ثانوی تعطیل شد .

کودکی درتصادف کشته شد

گزارش خبرنگار مادر آمل حاکیست ، بعدازظهر دیروزاتومبیل شخصی شمارهٔ ۹۱۲۷ تهران ۳۲ برانندگی بهروز مشیری که‌ازآمل عازم‌محمودآباد بوددر ۹ کیلومتری آمل باعابر ۷ساله‌ای بنام نوروز مفیدی تصادف کرد و اوراکشت. راننده دستگیر گردید .

بازرس قلابی بدام افتاد !

وی از کارمندان ادارات اخاذی میکرد

شخصی که بعنوان بازرس اعزامی از مرکز در نائین از کارمندان ادارات اخاذی می کرد دستگیر شد و تحت تعقیب قرار گرفت .

خبرنگار ما در نائین گزارش داد : شخص مزبور در بازجوئی های مقدماتی خود را حسن حریری اهل اصفهان معرفی کرد. وی پس از اخاذی‌ازبعضی کارمندان اداره دارائی ،بفرمانداری نائین مراجعه کرده‌بود .ولی جریان به‌آقای محمد مهدی یمنی فرماندار این شهرستان اطلاع داده شد و درنتیجه تحقیقاتی که‌بعمل آمد معلوم شد وی کلاهبرداری است که باین نحو از کارمندان اخاذی میکرده است . متهم اکنون در شهربانی نائین بسر میبرد .

دستگیر شدند

قره‌ضیاءالدین : چندروز پیش با فعالیت آقای فتاح حسینی رئیس پاسگاه ژاندارمری قره‌ضیاءالدین یکی از سارقین با سابقه‌این‌منطقه موسوم به علیرضا دودکانلودستگیر شد .

علیرضا مدتها بود که‌تحت‌تعقیب مقامات انتظامی قرار داشت و با دستگیری وی نگرانی عده‌ای از ساکنان قراء قرءضیاءالدین خاتمه یافت .

جوانی خودرا کشت

اهواز - پریشب جوان ۲۶ ساله‌ای بنام داود ختمی ساکن بخش پنج اهواز بعلت‌شکست‌در عشق تصمیم بخودکشی گرفت وخود را در ناحیه «کمپلو»اهواز حلق‌آویز کرد. جنازه وی با اطلاع جریان بمقامات مربوطه مورد معاینه پزشك قانونی قرار گرفت وجواز دفن صادر شد.

کشاورز کشته شد

شاهپور آذربایجان -دیروز بین دونفر ازساکنین قریه«ملهم» از توابع شاهپورآذربایجان بر سراختلافات‌محلی‌نزاعی‌درگرفت و طی آن یکی از منازعین به نام حسین عیسی‌زاده ۳۵ ساله شغل کشاورز کشته شد .

متهم بقتل ، عباس تمرزاده‌نام دارد . عباس و دونفر دیگر که بطرفداری از وی وارد نزاع شده بودند ، پس‌از کشتن حسین متواری گردیدند .

خفگی درسطل آب!

همایونشهر - پریروز طفل دو ساله‌ای بنام احمد فرزند عبداله ساکن همایونشهر در یك‌سطل پرآب خفه شد !

مادر طفل نیم ساعت پیش از واقعه ، سطل رابرای شستن لباس پرآب کرده و آنرا درکنار دیوار حیاط گذاشته بود. نیم ساعت بعد ، وقتی بطرف سطل میرفت ناگهان متوجه شد که «سر» فرزندش در داخل سطل‌و پاهای او بطرف بالا قرار دارد. مادر سراسیمه خود را بطفل رسانید اما دیگر دیر شده بود‌و تلاش اوبرای نجات فرزند نتیجه‌ای نداشت.

خلاصه‌ای از: حوادث شهرستانها

جوانی خودرا کشت

اهواز - پریشب جوان ۲۶ ساله‌ای بنام داود ختمی ساکن بخش پنج اهواز بعلت‌شکست‌در عشق تصمیم بخودکشی گرفت وخود را در ناحیه «کمپلو»اهواز حلق‌آویز کرد. جنازه وی با اطلاع جریان بمقامات مربوطه مورد معاینه پزشك قانونی قرار گرفت وجواز دفن صادر شد.

کشاورز کشته شد

شاهپور آذربایجان -دیروز بین دونفر ازساکنین قریه«ملهم» از توابع شاهپورآذربایجان بر سراختلافات‌محلی‌نزاعی‌درگرفت و طی آن یکی از منازعین به نام حسین عیسی‌زاده ۳۵ ساله شغل کشاورز کشته شد .

متهم بقتل ، عباس تمرزاده‌نام دارد . عباس و دونفر دیگر که بطرفداری از وی وارد نزاع شده بودند ، پس‌از کشتن حسین متواری گردیدند .

خفگی درسطل آب!

همایونشهر - پریروز طفل دو ساله‌ای بنام احمد فرزند عبداله ساکن همایونشهر در یك‌سطل پرآب خفه شد !

مادر طفل نیم ساعت پیش از واقعه ، سطل رابرای شستن لباس پرآب کرده و آنرا درکنار دیوار حیاط گذاشته بود. نیم ساعت بعد ، وقتی بطرف سطل میرفت ناگهان متوجه شد که «سر» فرزندش در داخل سطل‌و پاهای او بطرف بالا قرار دارد. مادر سراسیمه خود را بطفل رسانید اما دیگر دیر شده بود‌و تلاش اوبرای نجات فرزند نتیجه‌ای نداشت.

قتل با داس

میانه - سلیمان ۴۵ ساله فرزند عبادالله سلیمی ساکن‌قریه «ترکمانچائی» میانه که برای کار بصحرا رفته‌بود،دیگر بخانه خود بازنگشت .همسر وبرادران سلیمان پس از دو روز جستجو، جنازه سلیمان راکه بضرب‌داس وتبر بقتل رسیده بود دربیابانهای اطراف قریه پیدا کردند وجریان را بمامورین ژاندارمری اطلاع دادند . فعلا برای شناختن قاتل یاقاتلین فعالیت میشود.

حمله با چاقو

گرگان- پریشب جوان دانش آموزی بنام علی اکبر میرآب۲۲ ساله اهل قریه «میان‌آباد» گرگان ، مورد حمله یکی از کارگران کافه رستوران «لیدو» گرگان قرار گرفت و ازناحیه شکم وپشت بضرب چاقو مجروح گردید . علی اکبر بلافاصله‌به بیمارستان گرگان انتقال یافت اما براثر جراحات شدید درگذشت. متهم بقتل حسین فرزند حسن دهاتی ۲۴ ساله میباشد که در حال فرار توسط مامورین انتظامی دستگیرشد.

علت قتل ، اختلافات قبلی بر سر عشق‌یك دختر بین آندونفر بوده است. ...

برنامه تلویزیون ایران فرستنده آبادان

یکشنبه ۱۵ر۲ر۴۷

ساعت ۶ر۰۰ سلام شاهنشاهی
ساعت ۶ر۰۱ اعلام برنامه
ساعت ۶ر۰۳ نقاشی کودك
ساعت ۶ر۳۰ آهنگهای شاد
ساعت ۷ر۰۰ رنگین کمان
ساعت ۸ر۰۰ موسیقی‌وزارت‌فرهنگ وهنر
ساعت ۸ر۳۰ مردی از انگل
ساعت ۹ر۳۰ اخبار
ساعت ۹ر۴۵ گوریلها
ساعت ۱۰ر۴۵ برادوی
ساعت ۱۱ر۰۰ پایان

نتیجه مرحله دوم قرعه کشی قصر کاج

مراسم پرهیجانی که ٦٥ نامزد بردن قصر کاج

از ۴۰ شهر ایران در آن شرکت داشتند

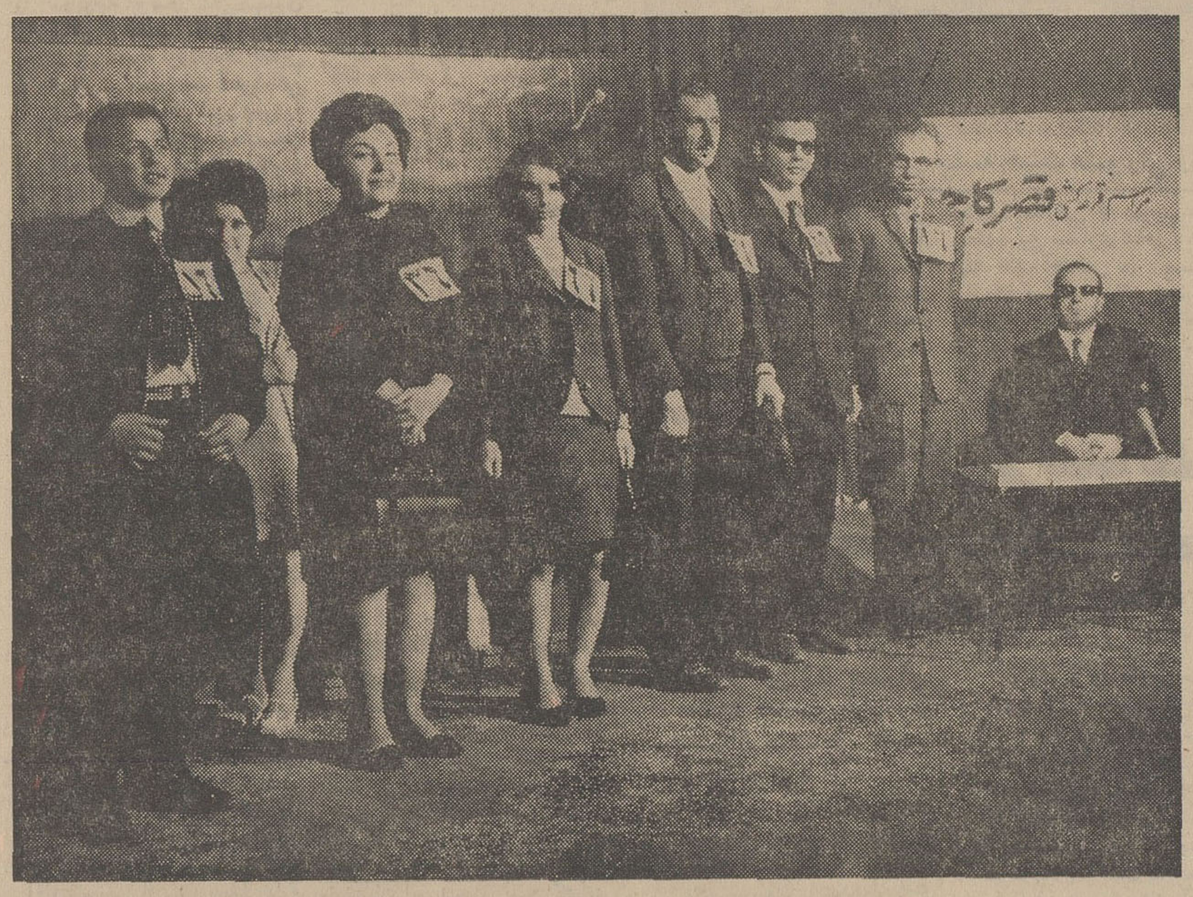

مرحله دوم قرعه کشی جزیره بیسابقه قصر کاج برای تعیین برنده این قصر در ساعت ۱۰ بعد از ظهر روز سه شنبه دهم‌اردی‌بهشت ماه ۴۷ در تلویزیون ایران (کانال ۳) انجام شد.

دراین مراسم ٦٥ نفر ازمصرف کنندگان کاج که در مرحله اول قرعه کشی انتخاب شده بودند شرکت‌داشتند. به‌شرکت کنندگان شماره های ترتیب داده شده‌بود که روی سینه های خود نصب کرده بودند. شماره ها از ۱۰ شروع میشد و به ۷۵ ختم‌می گردید.

در شروع مراسم آقای عزت‌اله متوجه اجرا کننده برنامه اعلام داشت که دوگوی از گردونه خارج خواهیم کرد تا برنده قصر کاج معلوم گردد و برنده میتواند قصر کاج یابهای آنرا که یك میلیون و پانصد هزار ریال است دریافت کند. نماینده کارخانجات بیسکویت کاج و نماینده بانك صادرات یك میلیون و پانصدهزار ریال اسکناس را برای ملاحظه شرکت کنندگان روی‌میز گذارده بودند تا چنانچه برنده قصر کاج دریافت پول را ترجیح میدهد در همانجا بوی تسلیم نمایند.

شماره ٦ اولین گوئی بود که از گردونه خارج گردید وبامعلوم شدن این شماره از ٦٥ نفرشرکت کننده فقط شش نفر یعنی دارندگان شماره ردیف های ١٦ و ٢٦و ٣٦ و ٤٦ و ٥٦ و٦٦شانس بردن قصر کاج یا یك میلیون و پانصد هزار ریال وجه نقد را پیدا کردند وبقیه‌شرکت‌کنندگان این شانس را از دست دادند.

دراین موقع نوبت خارج کردن گوی بعدی رسید در حالیکه‌هیجان شرکت کنندگان برای شناختن برنده نهائی باوج رسیده بود. گوی عدد ٥ بودو بدین ترتیب دارنده شماره ردیف ٥٦ برنده‌قصر کاج یابهای آن گردید.

برنده خوشبخت قصر کاج‌دانش آموز تهرانی به نام بیژن وصالی است. ایشان تردیدی در انتخاب پول از خود نشان نداد و اظهار داشت که با این پول وسایل ادامه تحصیلات عالیه خود را فراهم‌خواهد ساخت.

شرکت کنندگان در این مراسم از ٤٠ شهر مختلف به تهران آمده بودند و با اینکه‌جز یکنفر آنها بقیه نتوانستندصاحب قصر کاج یایك میلیون و پانصد هزار ریال گردند معهذا ازشرکت دراین مراسم جالب و پر هیجان اظهار رضایت مینمودند.

آ ـ ٦٦٥٦

از: عمیدی نوری

نظری به‌لایحه نوسازی و عمران شهری!

وزارت کشور نظریه عده‌ای از مطلعین از جمله آقای ابوالحسن عمیدی نوری مدیر روزنامه داد و وکیل پایه ۱ دادگستری را بوسیله‌شورای شهر تهران در مورد لایحه نوسازی و عمران شهری خواسته است. آقای عمیدی نوری نظریات‌خود را بروزنامه اطلاعات ارسال داشته است که برای اطلاع خوانندگان گرامی بدرج آن مبادرت میورزد. بدیهی است دراین مورد اگر نظر موافقی هم نسبت بلایحه برسد برای روشن شدن افکار عمومی منعکس میشود.

در باره لایحه باصطلاح «نوسازی و عمران شهری» مسائل مختلفی بنظر من میرسد که‌ذیلا بشرح آنها میپردازم:

۱ـ بنظر اینجانب روح‌این لایحه‌ای که آنچه اطلاع دارم از سالهای پیش بوسیله افرادی در آن وزارتخانه تنظیم شده و موفقیتی برای تصویب کسب نمیکرد کمااینکه درکابینه آقای‌اسدالله علم باستثنای صدی نیم عوارض آن‌بر اساس قیمت بقیه آن بصورت تصویبنامه دوره فترت درآمد ولی بمجلس بیست‌و یکم تقدیم نگردید موضوع آن منتفی گردید واینك وسیله آقای وزیر کشور مجددا تجلی نموده و بمجلس شورا داده شد ودراین لایحه‌نام«نوسازی و عمران» بخودگرفته‌است کاملا برخلاف عنوان‌باعث‌دوام کهنگی‌شهر وجلوگیری از عمران خواهد بود و بنده وظیفه خود میدانم با کمی فرصتی که دارم فعلا قسمتی از آنچه بنظرم میرسد در باره آن در اینجا بعرض برسانم.

الف)ـوضع عوارض براساس «قیمت» که آنهم اختیار آن از یکطرف بدست ممیزین شهرداری داده شود و از طرف دیگر طبق‌تبصره ٤ ماده ۱ لایحه صدی ۱۵ از وصولی از این ممر اختصاص به خودمامورین شهرداری که بمصرف خود برسانند قلم‌بطلان‌بر فکر«نوسازی» خواهد کشید زیرا هر صاحب زمین بیاض‌و یا مالك ملك ساخته شده‌ای در شهرها اگر بخواهد بایجاد ساختمانی درزمین بیاض خود و یانوسازی بنای قدیمی خود پردازد وقتی بیادش میافتد که از قیمت ملك خود باید عوارض‌نیم در صد درسال بشهرداری بپردازد آنهم باشرایط سخت این لایحه که اگر بعقیده مامورین شهرداری کمتر قیمت آن تعیین شده بود و یا دیرتر پرداخت شده بود باید دو برابر جریمه شود خصوصا اینکه پانزده درصد وصولی از آن قیمت نیز بین خودمامورین‌شهرداری تقسیم میشود چگونه حاضر خواهد بود اقدام بساختمان‌ویا نوسازی نماید؟ آنهم در کشوری که نود در صد کسانی که دست بساختمان و یاتجدید بنا میزنند به‌بانکها و اشخاص بابت‌همین‌ساختمانها مقروض میباشندوشهرداری نیزدروصول نیم در صد قیمت‌ملك مالك توجهی‌باین وامها و بهره های آن ندارد و ازمطلق ملك و یازمین براساس قیمت میخواهد عوارض شهری آنهم بزور وصول‌نماید؟ پس محل تردید نیست این شکل وضع عوارض و این تدابیر سخت برای‌وصول آن نه تنها مشوق توسعه «نوسازی و عمران شهری» نخواهد بود بلکه باعث جلوگیری از این فکر خواهد شد بنابر این از «بخش خصوصی» نباید انتظاری داشت با اجرای چنین لایحه‌ای اقدام به «نوسازی و عمران»شهری نماید‌خصوصا اینکه با اجرای قانون مالیات بردرآمد جدید ازسال جدید درقسمت مستغلات که از طرفی‌معافیت های ساختمانی‌جدید از مالیات حذف گردیده‌واز طرف‌دیگر معافیت مالیات بردرآمد تاهنجهزارریال درآمد در ماه هم حذف شده و بجایش مالیات تصاعدی از ماخذ پانزده در صد مقرر نموده است بهیچ سرمایه‌گذاری اجازه نمیدهد سرمایه خود را بااحتساب مالیات تصاعدی‌ومجموع در راه‌ساختمان های شهری و یاتجدید بنابکار اندازد. خصوصا اینکه با برقراری اجازه آزاد در صدور ارز کشور و تضییقات قانونی برای فکر نوسازی و عمرانی بایدنتیجه گرفت که از تلفیق این قوانین‌و روشها باهم مثل اینست که دستگاه فعلی کشور از نوسازی شهرهاسیر شده‌بفکر این افتاده است سرمایه‌هاراه فرار از کشور بخارج را پیش گیرند.

نظری ببکی دو ماده دیگر لایحه مزبور نشان میدهد معاملات استقراضی و رهنی رایج درشهرها براساس وثیقه گذاردن اراضی و املاك شهری نیز با تصویب و اجرای این لایحه رو به‌توقف خواهد رفت زیرا براساس این اصل اقتصادی که «سرمایه همیشه جای‌امن خود را پیدا خواهد کرد» محل تردید نیست سرمایه‌ازجای ناامنی‌فرار مینماید.

بنا براین وقتی مقررات مواد ۱۶ و ۱۷ این لایحه مخصوصا ماده ۲۰ آن که خط بطلان‌برفلسفه معاملات شرطی و رهنی کشیده طلبکار را از وثیقه ملك بسوی بدهکار بی اعتبار سوق میدهد دیگر کدام سرمایه‌داری جرات مینماید باعتبار اراضی و املاك شهری بصاحب آن وام بدهد تا آن مالك اقدام به نوسازی و عمران نماید؟ زیرا با ملاحظه مقررات موادمزبور اولا هر ملکی از املاك شهری در معرض نقشه های شهردارها برای طرح های شهر سازیست ثانیا بمحض اینکه چنین نقشه‌ای کشیده شد اراضی و املاك مورد نظر بتملك شهرداری درخواهد آمد ثالثا قیمت آنراکه‌خود شهرداری‌تعیین مینماید که معلوم‌است به‌چه‌ثمن بخسی خواهد بودآنهم با پرداخت باقساط‌رابعا طلبکاری که این ملك یا زمین دربیع شرط‌و یارهن اوست بقیه طلب خود را باید از خود بدهکارفلکزده ساقط شده از هستی بوسیله‌شهرداری دریافت دارد و دراین صورت ازطلبکار و بدهکار که هردو بیچاره شده وسرمایه‌شان ازدست رفته است چه انتظاری در نوسازی و عمران دارید؟

چ‌ـعجیب‌ترازهمه‌اینست که طبق ماده ۲۱ لایحه اینگونه املاك و اراضی که شهرداری برخلاف قانون اساسی وقوانین مدنی و ثبتی کشور بتملك خوددرمیاورد میتواند باختیار شرکت‌ها و موسسات خصوصی دیگری قرار دهد که آن‌هابه اجرای طرحهائی پردازند که به ثمن بخس بدست آورده‌اند و از عوارض و مالیات هاهم معاف می‌باشند؟

آیاحساب نمیکنید دراین کشور پهناور شهردار هائی پیداشوند که برای املاك و اراضی مردم خواب‌دیده با دوستان خود درپشت پرده همکاری‌هائی داشته از نوع شرکتهاوموسسات خلق‌الساعه بوجود نیاورند و اراضی و املاك مردم را ازآن هابثمن بخس گرفته تحویل دوستان‌خود برای کار سیرك سازی‌و کازینو وباشگاه وامثال اینها قرار دهند؟ آیا درجامعه‌ای که چنین قوانینی میخواهد حکومت‌کند دیگر چگونه سرمایه جای امن خودرا جستجو نموده بسوی‌عمران و نوسازی در شهرها سوق خواهد یافت؟ من نمیدانم چرا باید دلال مظلمه دیگران بود؟

۲ـاما ایرادات بخود لایحه بطور اختصار

الف ـ اساسا وصول عوارض براساس امری نظری که‌متنازع فیه بین مامور وصول ومودی عوارض باشد نه‌تنهابسیار مشکل است بلکه منافی تعریف وفلسفه «عوارض» می‌باشد که در طبع آن رقم ثابت و مشخص و سهل‌الوصول باید وجود داشته باشد. مثلا «تاکس» که از کالاها دربسیاری از کشورها ازمغازه هاوفروشگاه‌ها هنگام‌فروش‌گرفته میشود امریست ثابت و غیر قابل بحث وقابل وصول‌ویااخذعوارض سطح شهربراساس مساحت‌ملك که‌درسال ۱۳۴۰وضع گردیده امریست ثابت و مشخص و غیر قابل بحث که‌برمبنای‌مساحت‌هرملکی‌تشخیص وقابل وصول است از جمله مصادیق تعریف «عوارض» محسوب میگرددولی اخذ «عوارض» از ماخذ قیمت ملك در غیرموقع فروش یك امریست مبهم وغیر مشخص وقابل بحث و اختلاف بین‌مامور وصول بامودی که اساسا آن را از مصادیق «عوارض» خارج می‌سازد در حالیکه دریافت عوارض از قیمت فروش ملك دردفتر اسناد رسمی امریست قابل وصول بنابراین بهیچوجه صلاح نیست بنام عوارض شهرداری از املاك شهری واحد متر را به‌واحد قیمت تبدیل ساخت زیرا قیمت ملك درغیر از موقع خریدو فروش قطعی امریست نظری و قابل بحث ونزاع بین‌طرفین.

ـاشکال اساسی فوق‌وتفاوت آن‌باواحد مساحت از اینجا بخوبی روشن میشود که درتصویب‌نامه «عوارض سطح‌شهر» هیچگونه احتیاجی به‌آئین‌نامه و مقررات دیگری برای وصول عوارض مورد نیاز نبوده چنانکه پیش‌بینی هم نشد زیرا تشخیص مساحت هرملکی یاازروی ورقه مالکیت و یامساحت آن‌معلوم‌است درحالیکه برای «تشخیص قیمت ملك» در این لایحه مطالبی پیش بینی گردیده که بیشتر برابهام و مشکلات آن‌میافزاید ونشان میدهد کار چقدر مشکل است مثلا اولا ـ در تبصره ۲ نوشته شده است ترتیب ممیزی و تشخیص و نحوه وصول عوارض مذکور و نسبتی از قیمت ملك که‌درهر شهر باتوجه به‌مقتضیات وشرایط خاص اقتصادی ماخذ دریافت عوارض قرار میگیرد بموجب آئین‌نامه‌ای که از طرف وزارت کشور تنظیم و به تصویب هیئت وزیران میرسد تعیین و اجرا خواهد شد این جملات و عبارات کشدار نشان میدهد چه مشکلاتی دراین راه وجود دارد که میخواهند آنرا در آئین‌نامه رفع نمایند درحالیکه تاره‌وقتی هم آن آئین‌نامه وضع گردید ابهامات دیگری درباره «طرز ممیزی»و«تشخیص» و نحوه وصول پیش خواهدآمد که‌بیشتر برتماس واختلاف و کشمکش مردم و مامورین شهرداری خواهد افزود نکته جالب توجه اینست که باآنکه در متن ماده ۱ برای کلیه شهرداری‌های کشور این تکلیف قانونی تعیین گردیده که «عوارض خاص بماخذ نیم‌درصد بهای ملك درسال» باید وضع نمایند باکمال تعجب دراین تبصره نوشته شده‌است (و نسبتی از قیمت ملك که درهرشهر باتوجه بمقتضیات و شرایط خاص اقتصادی ماخذ دریافت عوارض قرار میگیرد در آئین‌نامه بعدا معلوم میشود) این جملات کاملا بامتن ماده متناقض است زیراوقتی درمتن ماده تصریح گردیده«نسبت قیمت ملك‌بماخذ نیم‌درصد برای اخذ و دریافت عوارض است» دیگر چطور درآئین‌نامه میتوان این نسبت منجز ومشخص رابرای‌هر شهر بنابه‌مقتضیات خاص‌اقتصادی‌بعدا تعیین کرد؟

ثانیا ـ درتبصره ۳ باآنکه امرمعافیت را درصلاحیت قوه‌مقننه دانسته‌وتادویست هزارریال از بهای ملك را از عوارض مزبور خود قوه مقننه معاف شناخته‌است دیگر جمله بعدی این‌ماده که زاید برمعافیت دویست هزار ریال به اختیار قوه مجریه گذارده شود آیابنظر متناقض نماید؟ زیرا وقتی اساس معافیت از عوارض یعنی «ردعوارض» طبق قانون اساسی بامجلس شورا بوده و آن رادر صلاحیت قوه مقننه دانستیم دیگر معنا ندارد نسبت بمازاد معافیت قانونی مندرج دراین‌ماده اختیار ردآنرا برخلاف قانون اساسی به‌هیئت وزیران برگذار نمائیم‌و اورا جانشین قوه مقننه سازیم که‌برخلاف اصل تفکیك قوای مصرحه در قانون اساسی باشد.

ناتمام

برنامه امشب

۱۷ صفحات درخواستی
۱۷٫۳۰ اعلام برنامه
۱۷٫۳۳ خلاصه اخبار
۱۷٫۴۳ تدریس زبان‌آلمانی
۱۸ برنامه بچه‌ها
۱۸٫۴۵ میلیاردر
۱۹ ستارگان
۱۹٫۳۰ آئینه
۲۰ محله پیتون (برنامه‌ارج)
۲۰٫۳۰ اخبار
۲۱ موسیقی ایرانی
۲۱٫۳۰ مسابقه در باره یك شخصیت
۲۲ جری‌کو
۲۲٫۵۰ آخرین اخبار

برنامه بامدادی فردا

۶٫۳۰ آغاز برنامه
۶٫۳۲ نیایش
۶٫۳۷ ورزش
۶٫۴۵ مضحك قلمی
۷٫۱۰ موسیقی
۷٫۳۰ اخبار
۷٫۳۵ هالیوود و ستارگان
۸ پایان برنامه

برنامه فردا

۸٫۳۰ اعلام برنامه
۸٫۳۵ هندسه رقومی‌ترسیمی ششم ریاضی
۹٫۳۰ ادبیات فارسی ششم
۱۰٫۳۰ فیزیك و مکانیك ششم طبیعی و ریاضی
۱۱٫۲۰ پایان برنامه صبح
۱۴٫۳۵ فیزیولوژی جانوری ششم طبیعی
۱۵٫۳۰ شیمی ششم طبیعی و ریاضی
۱٫۲۰ پایان برنامه

برنامه امشب

۱۷ اعلام برنامه
۱۷٫۳ تقویم روز
۱۷٫۱۵ نمایش بزرك
۱۸ قصه وکودك
۱۸٫۱۵ کارتون
۱۸٫۳۰ تدریس‌زبان‌انگلیسی
۱۹ ایستگاه اتوبوس
۲۰ موسیقی ملی
۲۰٫۳۰ مدافعان
۲۱٫۳۰ اخبار
۲۱٫۴۵ بررسی برنامه های هفته
۲۲ جایزه
۲۲٫۳۰ اخبار بزبان‌انگلیسی
۲۲٫۴۵ فیلم سینمائی بزبان اصلی

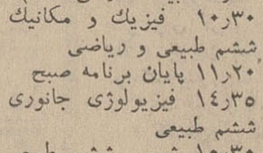

برنامه امشب

۱۸ خلاصه اخبار جهان
۱۸٫۱۵ نمایش مخصوص
۱۹٫۱۰ برادران اسمادرز
۲۰ پری میسن
۲۱ خلاصه اخبار جهان
۲۱٫۰۵ جوئی بیشاب
۲۲٫۰۵ شرکت تلفن بل

برنامه فردا

۱۴ برنامه مذهبی
۱۴٫۳۰ قلب مقدس
۱۴٫۴۵ برنامه ورزشی
۱۷٫۰۵ سرنوشت
دنباله برنامه ازساعت۱۸ در شماره فردا درج میگردد.

ایران تا روز

اطلاعات هفتگی

صفحه ۷

شنبه ۱۴ اردیبهشت ۱۳۴۷
چهارم مه ۱۹۶۸ . . .
شماره ۱۲۵۷۵ . . .

ارسطو میگفت : هرگاه دریچه یکی از حواس مخصوصا بینائی بسته شود نیروی بیکران آن بحواس دیگر منتقل می شود .

نابینایان ازحس‌ششمی برخوردارند که بینایان فاقد آن میباشند

بسیاری از نابینایان در آزمایش های ذهنی و حتی‌آماده‌تراز بینایان هستند

بااستفاده از خطوط برجسته نابینایان با سواد میشوند

نابینایان روشندل

درهفته گذشته عده‌ای از نابینایان در امتحانات‌متفرقه شرکت کردند . آنهابوسیله منشی ها به سئوالات امتحانی جواب میدادند . ورقه های امتحانی برخی از آنهاوپاسخ های صحیح‌آنان موجب‌اعجاب ممتحنین را فراهم ساخت.چه بسااز میان این عده‌روشندلانی برخیزند که در جهان دانش و هنر به کسب موفقیت های شایانی نائل آیند. بهمین مناسبت رپرتاژ امروز را به نابینایان روشندلی اختصاص میدهد .

دادیم که دنیای دانش و هنر بوجودشان افتخار کرده‌است

در حدود هفتاد سال پیش از این دریکی از شهرهای آمریکابرای یك خانواده متوسط آمریکائی مشکل عجیبی پیش آمد کرد. سترنوشت ، وظیفه بسیار شاق و سنگینی برای این پدر و مادرتعیین کرده‌بود ، اینها مجبور بودند بر خلاف میل باطنی خویش عهده‌دار تربیت و پرستاری دختر کی کور، کرو لال بشوند .

همسایگان و دوستان این خانواده با رقت و ترحم به وضع این پدر و مادر می نگریستند و همگی عقیده داشتند دخترك علیل و رنجور تا پایان عمر بار سنگینی بر دوش والدین‌خواهدبود .

اما سرنوشت باز هم نقش عجیب و جالب خودرا نشان داد و هنوزدخترك به سن بلوغ نرسیده بود که باکمك معلمی خردمند و استعداد عجیب خود موفق شد حرف زدن و حتی خواندن‌و نوشتن‌رافراگیرد!

این دختر رنج دیده که بعد ها شهره آفاق شد و ماامروز اورابه اسم هلن کلر می شناسیم ،البته وضعی استثنائی داشت چون‌گذشته از محروم بودن از نعمت بینائی کر و لال هم بود .

اما نابینایان دیگری هم دراعصار و سرزمین های مختلف دیگروجود داشته‌اند که بانبوغو استعدادفطری خویش افتخارات بزرك کسب کرده‌اند . وضع اینهابا هلن کلر تفاوت داشته زیرا این افراد فقط از نعمت بینائی محروم بوده‌اندولی هلن کلرهنوز هم کرو لال است! در دورانهای گذشته عقیده‌عامه‌مردم برآن بود که یك آدم کور از یك آدم‌چشم‌دار و بینا ، روشندل تر وبا هوشتر می شود .

ارسطو می گفت : در روح هر انسانی منبع بزرگی از نیروحیات است هر گاه دریچه یکی ازحواس مخصوصابینائی بسته‌شود نیروی بیکران آن‌به‌حواس دیگر منتقل شده حس شنوائی ، چشائی ،لامسه، شامه را تقویت میسماید .

مردم عامی هم می گفتند خداوند هر گاه استعداد و خاصیتی را از کسی بگیردخاصیت و نیروی دیگری‌باو ارزانی میدارد .

براستی هم مشاهده میکنیم ، اکثر افراد نابینا دارای‌فکروحواسی جمع هستند و استعداد و آمادگی عجیبی در سایر حواس خوددارند .

*** حس ششم**

لامسه یك آدم کور بمراتب‌نیرومند تراز یك آدم بیناست . گوش او تیزتر از گوش ماست و همین طور در مورد سایر حواس باقی مانده نیرومند تر و آماده تر از افراد معمولی است .

اینهاهمه‌بجای‌خود ،عده‌زیادی‌از مردم‌خواه عوام و خواه دانشمند عقیده دارند که افراد کور از یك حس ششم که ما چشم‌داران فاقد آنیم برخوردارند ، میگویند کور ها مسائل و وقایع گوناگون راخود بخود حس میکنند . گرچه این مسئله از نظر علمی هنوز به ثبوت نرسیده ولی در اعصار مختلف و در داستان های تاریخی به نابینایان بسیاری برمی‌خوریم که کم و بیش خاصیت پیشگوئی و درك حوادث آینده راداشته‌اند .

● مطالعات روانشناسی

در اوائل قرن بیستم عده‌ای از روانشناسان برجسته مطالعات و تحقیقات دامنه داری بر روی همین مسئله یعنی چگونگی بروز قدرت سایر حواس کوران انجام دادند و جملگی باین نتیجه رسیدند که عقیده قدیمی یعنی انتقال نیروی بینائی به سایر حواس کوران و ازدیاد قدرت این حواس از این‌راه نادرست است .

روزشاخت و دیگران میگفتند علت ازدیاد و تقویت قدرت سایر حواس کور ها برای آنست که یك آدم نابینا وقتی مطمئن شد که دیگر قدرت بینائی رابدست نخواهدآورد باتمام قوا تلاش فوق العاده‌ای بجا می آورد تااین کمبود را از راه سایر حواس جبران کند و بر اثر تمرین مداوم پس از سالیان دراز این چنین قدرت شگرفی در سایر حواس پیدا میکند .

بدین ترتیب بنابه نظر روزشاخت و دستیارانش حتی اگر یك آدم بینای معمولی مجبور شود به چنان تمرین هائی برای تقویت‌و استفاده کامل از سایر حواس خود دست زند و اصولا خودرا کور و نابینا بپندارد بی شك پس از چندی سایر حواسش به میزان قدرت حواس باقی مانده افراد نابینا خواهدرسید

*** تائید نظر ارسطو**

این نظریه که در حقیقت نظریه ارسطو را رد میکرد تاچندی‌اعتبار داشت ولی تحقیقات وسیعی که ظرف یکی دوسال گذشته بر روی عده‌ای از افراد نابینا و بینا در آزمایشگاه های روانشناسی‌امریکا صورت گرفته نظریه مزبور را متزلزل کرد و نشان داد که‌براستی افراد نابینا بعلت محرومیت از رویت ، نیروی روحی‌شان بحواس دیگر منتقل میشود و دراین میان تنها مسئله تمرین و تقویت سایر حواس ، نقش اساسی راباری نمی کند.

*** آمادتر از بینایان**

درتحقیقات‌وآزمایش‌های چندین ساله دانشمندان امریکائی‌عده‌ای کورو عده‌ای بینا که همگی دارای سطح هوش متوسطی بودند مورد آزمایش قرار گرفتند و پس از مدتی مدید ثابت شد که اکثر کور ها که هوششان برابر همان بیناها بود در اجرای بسیاری از تست‌های ذهنی و حسی آماده تر و بمراتب نیرومند تر از همان چشمدار ها هستند .

بهر حال‌علت‌هرچه‌باشد اکنون محرز گشته کور ها که از حس جهان بینی محرومند از نقطه نظر آماد گی ذهنی و حواس از افراد مشابه خویش در اجتماع و محیط خودبرتر و آماده‌ترند و براستی لفظ روشندل لقب بسیار مناسبی برای این عزیزان و رنجدیدگان است .

*** رودکی شاعر کور**

چنانکه اشاره شد در اعصار ودر سرزمین های مختلف نابینایان برجسته و نابغه‌ای وجود داشته‌اند که باهمه نابینائی بوسیله نورنبوغ خویش محیط چشمداران رارروشنی بخشیده‌اند ... در تاریخ کشورما برجسته‌ترین آنها رودکی بوده که باهمه نابینائی چنان درتوصیف‌مناظر و مسائل زندگی استادی و ذوق بخرج‌داده که هنوز هم بینایان‌برای بیان بسیاری مسائل به اشعار وی متوسل شده لذت می برند .

شگفت است که رودکی باندا‌شتن چشم چگونه توانسته در این ابیات ارزش دندان و رنج از دست دادن آنرابیان کند .

مرابسودوفروریخت هرچه دندان‌بود
نبود دندان لابل چراغ تابان بود
ستاره سحری ، دانه های مروارید..
راستی اگر رودکی از دیدن ستاره سحری یادانه مروارید محروم‌بوده چگونه توانسته دندان زیبا و سالم رابه آن تشبیه کند ؟ بهمین دلیل برخی معتقدند که رودکی ابتدا از نعمت بینائی برخوردار‌بوده و بعدها کور شده‌است .

*** اختراع ابوالعلاء**

پس از رودکی نام ابوالعلا معری فیلسوف بدبین و روشندل سوری بنظرمان میرسد . ابوالعلاء که‌آثار گرانبهائی ازخودباقی گذاشته خواندن و نوشتن را به شیوه‌ای آموخت که می توان گفت فقط مورد استفاده دیگران قرار گرفت اختراع شخص وی بودو بعد هانیز ابوالعلاء برای آشنائی به شکل و طرح حروف الفباء دستور داد وی‌را به حمام گرمی ببرند و سپس باتیغه های نازك یخ ،در آن حمام گرم حروف الفباء را بر پشتش بنویسند بدین ترتیب ابوالعلاء در مدتی کوتاه موفق شد ابتدا شکل‌حروف الفباء را در ذهنش مجسم‌کند و سپس طرز نوشتن را نیز با همان ترتیب فرا گیرد .

*** میلتون شاعر انگلیسی**

درمیان نابینایان نامدار وبرجسته مغرب زمین نام میلتون شاعربزرك انگلیسی چون ستاره‌ای میدرخشد

بقیه درصفحه ۸

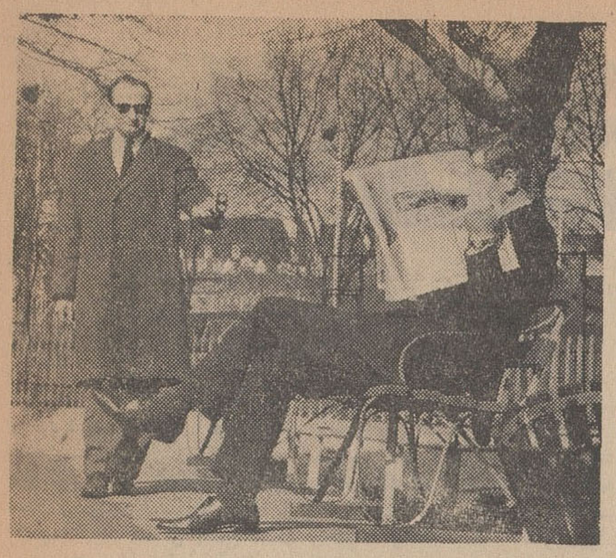

دستگاه جدیدی برای راهنمائی نابینایان در انگلستان ساخته‌شده است این دستگاه امواج ما فوق صوت را گرفته انعکاس آنرا پیدا میکند و بصورت صدا در گوشی مخصوصی منعکس می گردد .

هلن کلر هنگام دریافت جایزه سالانه بشر دوستی باتفاق منشی‌خود باپرزیدنت کندی ملاقات کرد.

سال گذشته در شهر دوسلدروف آلمان نمایشگاه آثار هنری بشیوه مخصوص برای نابینایان گشایش یافت .

بانک اعتبارات تعاونی توزیع

علاوه برجوایز سالانه حساب پس‌انداز درهرماه
برای‌ده‌نفر صاحبان‌حساب‌پس‌انداز که‌موجودی
آنها بیش از سه هزار ریال باشد بقید قرعه

ده خانه مُدرن میسازد

قیمت خانه بین سیصد تا یك میلیون و پانصد هزار ریال است که انتخاب آن با برندهٔ جایزه است برندهٔ جایزه معادل قیمت خانهٔ انتخابی ۱۲ سال بیمه میشود. ده درصد حق بیمه نقد یا در ۶ ماه - پنج درصد موقع تحویل و بقیه در ۱۲ سال باقساط ماهانه دریافت میگردد برندهٔ جایزه میتواند جایزهٔ خود را بغیر واگذار نماید. درمدت بیمه درصورت بروز حادثهٔ ناگوار خانه بدون مطالبهٔ حق بیمه بقیهٔ مدت به وراث یا هرکسی که بیمه گذار معلوم نموده باشد تعلق خواهد گرفت.

مراسم قرعه کشی ماهانه
ده خانه مدرن
حساب پس انداز بانک
اعتبارات تعاونی توزیع
دوشنبه شانزدهم اردیبهشت ماه ساعت ۷٫۵ بعدازظهر از
تلویزیون ایران (کانال ۳) انجام خواهد گرفت

قیف شکری
بستنی جدید
کانادافراست

عالیترین طعمی که دنیا از بستنی
شناخته است بیازار آمد

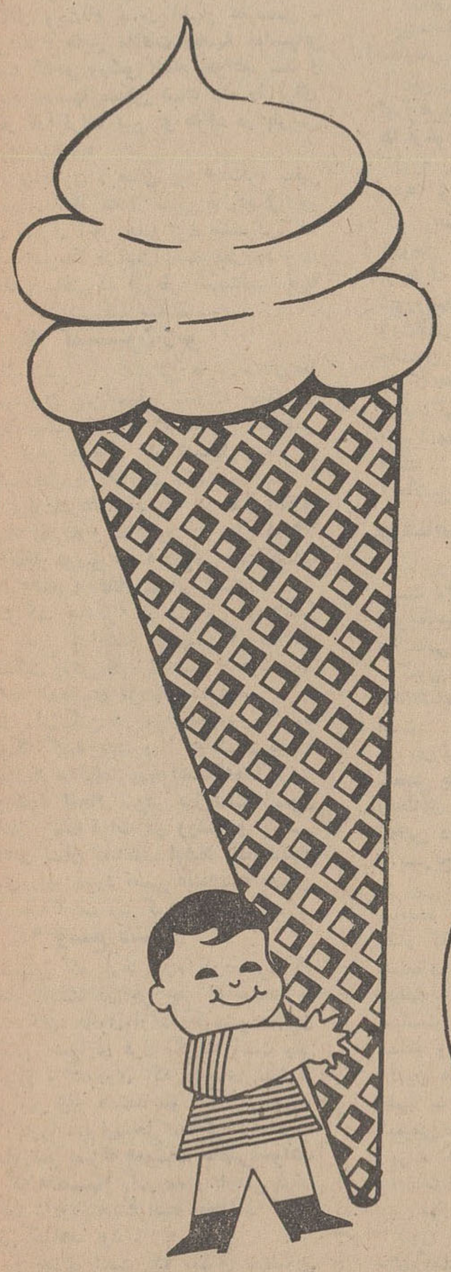

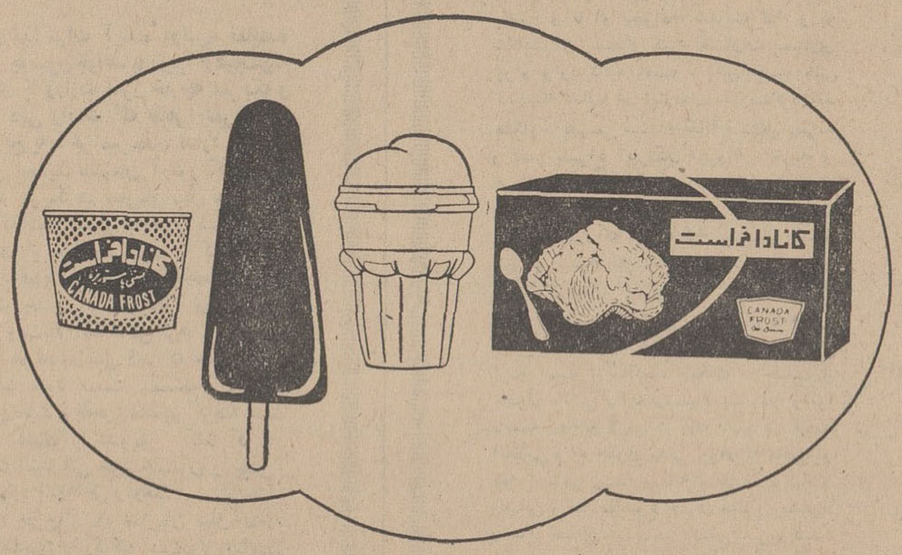

کانادافراست خوشمزه ترین بستنی پاستوریزه

از: یونایتدپرس

آلمان آزمایش چهل سال پیش تکرار میشود!

کمونیست و غیر کمونیست از وقایع آلمان اظهار نگرانی میکنند

پس از انتخابات ایالتی ، دریکی از بزرگترین ایالات آلمان فدرال اینك سیاستمداران و کارشناسان امور سیاسی در آلمان در خارج‌از آلمان میکوشند ضمن تجزیه‌وتحلیل وقایع به چند سئوال پاسخ دهند.

دیپلماتهای اروپائی و مفسرین سیاسی پیش از آغاز انتخابات نیز درباره احزاب مختلف خصوصا حزب نئونازی وکمونیستهای‌افراطی مطالبی بیان کرده‌اند . اینك با اعلام نتائج انتخابات هر یك از مفسرین با توجه به پیروزی‌حزب ناسیونال دموکرات(نازی‌های‌جدید) در صدد پیش‌بینی آینده هستند . اوضاع سیاسی آینده اروپابنتایج انتخابات آلمان فدرال بستگی‌دارد چون در اینمورد کمونیست و غیر کمونیست ذینفع و علاقمندند .

*** چهار مسئله**

مسائل مورد بررسی‌متفاوت‌وزیاد است .اما اهم آنها چهار مسئله کلی است .

۱- حزب نئونازی که‌یك‌سازمان راست افراطی می‌باشد و در سه سال گذشته در انتخابات ایالتی پیروزیهائی بدست آورده‌آیاآنقدر پیشرفت خواهد کرد که سال‌آینده در پارلمان فدرال نیز نفوذ داشته باشد ؟

۲- در مورد دولت ائتلافی‌احزاب کیزینگر براندت احساس کلی مردم آلمان چگونه است ؟

۳- پیروزیهائیکه نئونازیها در ایالت«بادن ورتمبرك»بدست‌آوردند درآینده آلمان چه اثری‌میگذارد؟

● منطقه صنعتی

ایالت بادن ورتمبرك یکی از بزرگترین وپر جمعیت ترین‌ایالات آلمان غربی است این ایالت مرکز صنایع مهم آلمان است . **صدها هزار کارگر هنگام انتخابات سرنوشت کشور را تعیین میکنند.** اکثر احزابیکه در بادن ورتمبرك پیروز شده‌اند به پارلمان فدرال نیز را یافته‌اند .

دکتر «کورت کیزینگر» با پیروزی در این ایالت باقتداررسید و روز اول دسامبر ۱۹۶۶ دولت ائتلافی را با حزب سوسیالیست دموکرات ویلی براندت تشکیل داد . اینك نئونازیها در این‌ایالت پیروزیهائی بدست آورده‌اند و راه پیروزی در انتخابات‌پارلمان فدرال را که قرار است در سال ۱۹۶۹ صورت گیرد برای خود هموار کرده‌اند .

● دوره آزمایشی

مفسرین اروپائی نتائج انتخابات ایالت بادن ورتمبرك وپیروزی‌حزب نئونازی را خطرناك‌ترین آزمایش برای ملت آلمان دانسته و عقیده دارند ملت آلمان پس از چهل‌سال باردیگر وارد یکدوره آزمایشی شده است .

بار دیگر ورق تاریخ بدروه‌های ۱۹۲۰ تا ۱۹۳۰ بازگشته و همان وقایعی که ادلف هیتلر رایش‌سوم را بنانهاد بار دیگر در اینکشور صنعتی تکرار میشود .

اینك محافل سیاسی‌اروپای‌غربی به کیزینگر وویلی‌براندت هشدار میدهند که ازنفوذوقدرت خودبطور صحیح استفاده کرده سعی کنند از تکرار آزمایش چهل سال قبل جلوگیری کنند. **رهبران آلمان‌که** با ائتلاف دو حزب نیرومند ، زمام امور را در دست دارند خود از پیروزی حزب حریف نگران‌هستند. اما بلوك کمونیست با نگاه‌دیگری واز زاویه جداگانه‌ای وقایع‌رامی‌نگرد .

*** نظر شوروی**

پس از اعلام نتائج انتخابات و پیروزی نئو نازی ها مطبوعات شوروی دولت آلمان را مقصر دانسته وپیروزی‌نئونازی را خواسته براندت دانستند . تاس دربیانیه‌ای اخطار کرد که اگر راه پیشرفت حزب ادلف فون تادن را مسدود نکنند جهان را بورطه‌هولناکی‌شبیه سالهای ۱۹۳۸ باز گردانده‌اند.

همچنین مطبوعات فرانسه ، انگلستان و مرید ازپیروزی‌اخیر حزب‌ناسیونال دموکرات که‌موسس آن‌ادلف فون تادن وبه حزب نئو-نازی موسوم شده است اظهار نگرانی کرده‌اند . **این امر در تاریخ آلمان کمتر سابقه داشته است که پیروزی حزبی را منابع کمونیست‌و غیر کمونیست متفقارد کنند و از نتائج حاصله در یك انتخابات تابا‌ین‌حداظهار نارضایتی شده باشد .**

یکی از دلائل وحدت نظراینست که اکثر ناظرین عقیده دارند ، این حزب بود که‌اغتشاشات خونین اخیرا را دامن زد و همین حزب ممکن است در آینده نیز درآلمان ناامنی و وحشت ایجاد کند .

*** روش هیتلر**

تادن کینه‌ای عجیب به گروه دست چپی دارد وآنها را عناصر بلواطلب میخواند و بطرفداران‌خود توصیه میکند «کلوخ» کمونیستها را بسنك پاسخ دهند . **این همان روشی است که ادولف هیتلردنبال میکرد .**

*** کمك کمونیستها**

آندسته از مردم آلمان که‌ناظر وقایع پنجاه سال گذشته بوده‌اند عقیده‌دارند اغتشاشات اخیرموجبات پیروزی نئونازیها را فراهم آورده است چون مردم‌فکر میکنند،آشوب در اثر ضعف مرکز رخ میدهد و حزب ادولف فون‌تادن با خشونت و اقتدار قادر خواهد بود از آشوب و بلوا جلوگیری کند : لکن‌این **طرز فکر نیز ساخته و پرداخته دستگاه تبلیغاتی نئونازیهاست .**

« هانس پلینگیر» رئیس دولت ایالتی بادن ورتمبرك میگوید : **اگرنئونازی‌توانست دراین‌انتخابات پیروزیهائی حاصل کند فقط‌باکمك غیر مستقیم کمونیستها بوده‌است. چون افراطیون چپ میدانستند که در اثر اغتشاش و آشوب حزب ادولف تادن سود خواهد بردبااین وجود بمبارزات غیر منطقی خود ادامه دادند . و برخلاف وجدان وسائل پیروزی نئونازیها را فراهم آوردند .** این دیپلمات وهمفکران او که شاید مبارزات نازیها و کمونیستهای سالهای پیش ازجنك را دیده‌اند میگویند : **باید دولت مرکزی با قدرت وبا خشونت لازم از بروز وقایعی که ممکن است نئونازیها از آن بهربرداری کنند. جلوگیری نمایند .**

وگرنه پیشرفت ناسیونال‌دموکرات ها آنها را بسوی پارلمان فدرال نیز سوق خواهد داد .

زایشگاه نازیها

گیزینگر وویلی برانت بیکدیگر: به‌بین چندتا چندتا بدنیا می آیند !!

کاریکاتور از: تایمز لندن

جعفر مدنی

تفسیر سیاسی

نمایش قدرت مسئله اورشلیم ودورنمای صلح

علیرغم همه تهدید ها، فشار ها و اعتراض ها اسرائیل بزرگترین رژه نظامی تاریخ حیات بیست ساله خودرا در اورشلیم و در برابر چشم دهها هزار عرب ترتیب داد. این رژه دنیای عرب‌را بیك پارچه احساسات تبدیل کردو مخالفت قسمتی از افکار عمومی عربیها رانیز برانگیخت باآنکه احتمال بروز حوادث خونین و خطرناکی می رفت اسرائیلی ها با اصرار تمام برنامه رژه را بطور کامل بمورد اجرا گذاردند. زیراصرفنظراز نمایش قدرت دولت اسرائیل قصد داشت نشان دهد که‌به اورشلیم یکپارچه به مثابه پایتخت همیشگی اسرائیل‌می نگردواگر حاضر باشد در سایر مسائل و از جمله‌تخلیه مناطق اشغالی با اعراب وارد مذاکره و مصالحه شوددر مورداورشلیم حتی حاضر به گفتگو نیست . رژه عظیم نظامی اسرائیل دراورشیلم در برابر پانصد هزار تماشاچی در حقیقت تاکید گفته‌اباابان وزیر خارجه اسرائیل بودکه یهودیان دو هزار سال در انتظار بدست‌آوردن اورشلیم بوده‌اند و اکنون بهیچوجه قصد باز پس دادن آن را ندارند با رژه نظامی اسرائیل اعراب بهتر از گذشته‌دانستند که اورشلیم«عرب» را نه در سر میز مذاکره بلکه تنهادر میدان جنك می توانند دوباره بدست آورند . رژه‌اورشلیم در عین حال تاکید این ادعای اسرائیلی هابود که اگرجنك یاجنك های دیگری روی‌دهد باز هم آنها پیروز خواهدشد بنابراین ، بگفته اسرائیلی ها اعراب جز آنکه موجودیت اسرائیل را برسمیت‌بشناسند، بکشتی‌های آنها اجازه دهند که آزادانه از کانال سوئز عبور کنند ومهمتر آنکه‌الحاق دائمی اورشلیم اردن را به اورشلیم اسرائیل بپذیرند واز ان قسمت از خاك سوریه که در تصرف اسرائیل است صرفنظر نمایند . چاره‌ای دیگر ندارند .اما اعراب هم‌با آنکه در سه جنك با اسرائیل شکست خورده‌اند قبل‌ازآنکه اسرائیل کلیه مناطق‌اشغالی رابدون قید و شرط تخلیه کند حاضر به مذاکره‌صلح باآن نیستند . اعراب ظاهرا این آمادگی را پیداکرده‌اند که‌موجودیت اسرائیل رارسما بپذیرند اما در مورد تغییرات مرزی و دعاوی ارضی‌اسرائیل و عبور کشتی های‌اسرائیلی از کانال سوئز مانند گذشته سرسخت و آشتی ناپذیرند. باین ترتیب دیده میشود که دور نمای صلح خاور میانه همچنان تیره است و مبارزه بدون تردید ادامه می یابد .

در گوشه جهان

*** استفاده بعدازمرك**

رانگون - یك مقام‌وابسته بسازمان بهداری برمه اظهار داشت که از سال ۱۹۶۳ تاکنون ۲۳۵ نفر از اهالی برمه وصیت کرده‌اند که‌پس از مرك جسد آنها برای آزمایش های پزشکی مورد استفاده قرار گیرد ولی تاکنون فقط یك نفرازمیان این عده درگذشته است .

یادداشتهای یك سرباز

کراچی - مقامات‌پاکستانی امروز در حدود هزار جلد از کتاب «یادداشتهای‌یك‌سرباز» نوشته « پاتل دایان » دختر موشه دایان وزیر دفاع اسرائیل را از کتابخانه های کراچی جمع آوری کردند . این کتاب ها بطور مخفیانه فروخته میشد ، زیرا فروش و نگهداری آنها در پاکستان قدغن است .

گفته میشود که نسخه های متعددی از این کتاب تاکنون در پاکستان بفروش رسیده است .

پیژاما را خوردم

هالیوود - بوب هوب هنر-پیشه کمدین امریکا اززخم زبان همشهریهای خود و از شایعاتی که پیوسته دراطراف او بر سر زبانها میافتدبستوه آمده است .

بتازگی مسئله دارائی و ثروت« بوب هوب » وردزبان ها شده است بعضی ها گفته‌اند که ثروت هنرپیشه امریکائی به پانصد میلیون دولار سر میزند . « بوب - هوب » وقتی این سخن را شنید چشمهایش را گردکرد و گفت : ای مردم این شایعات راباورنکنید من‌مرد فقیری هستم . اگر پول‌داشتم که‌به ویت‌نام نمی رفتم .»

هنرپیشه امریکائی بدنبال سخنان خود افزود : دیشب آنقدر گرسنه بودم که‌دکمه پیژامای خود را خوردم .

نابینایان روشندل

بقیه از صفحه ۷

میلتون در اواسط عمر خویش‌نابینا شد و اگرچه در دوره بینائی نیز مقامی در عرصه ادبیات پیدا کرده بود ولی شاهکار خود اثر مشهور «بهشت گمشده» رادر دوران‌نابینائی نگاشت اثر کلاسیك و جاودان مزبور رامیلتون به دختر خویش دیکته کرد و ظاهرا در دوران کوری هرگز دست بقلم نبرد .

هومر شاعر بزرك یونانی ، خالق‌اثر جاودان ، «ایلیاد» نیز به روایتی نابینا بوده‌است .

● دکتر طه حسین

دکتر طه حسین شاعر ونویسنده مصری نیز از نابینایانی است که دراین قرن از میان نویسندگان مشرق زمین برخاسته وشهرتی‌کم وبیش بین‌المللی بدست آورده‌است طه حسین در سالهای گذشته به مقام وزارت فرهنك مصر رسید،ولی شاهکار وی در ایجاد آثاری است که گذشته از مشرق در مغرب‌زمین نیز مورد توجه واقع شد .

● آموزش نابینایان

در سالهای اخیر مسئله آموزش و پرورش نابینایان از صورت ابتدائی ودشوار گذشته خارج شده و با اختراعات و تمهیدات تازه‌ای که اجرا میشود به سرعت وبه‌آسانی صورت می گیرد .

بریل فرانسوی ، مخترع خطوط برجسته ، بااختراع جالب خویش‌در آموزشگاه ها و حتی دانشگاه هارا بروی کوران باز کردبااستفاده از این اختراع اکنون عموم نابینایان در سراسر کشورهای جهان می توانند خطوط برجسته را لمس کرده وباصطلاح باسر انگشتان حساس خود مطالب کتاب و مجله‌را بخوانند .

جالب آنکه افراد بینا هنگام لمس این خطوط چیزی درك نمی کنند و این خود بازدلیلی بر حساسیت فوق‌العاده کوران است .

● معالجه کورها

نکته دیگری که زندگی‌تاریك و پر رنج کورها را از صورت سابق در آورده پیشرفت دانش پزشکی در رشته پیوند اعضاء است چه بسیار کورانی که با پیوند چشم سالم دنیای تاریکشان روشن گشته و قادر به رویت شده‌اند .

گذشته از پیوند اعضاء اصولا پیشرفت عجیب چشم پزشکی در کشور های مغرب زمین بسیاری از کوران رامعالجه کرده و نعمت بینائی را برای بار دیگر یا برای نخستین بار به آنان عطا کرده‌است آمار نشان میدهد که در آمریکا و اروپاتقریبا نیمی‌از افراد کور درهر سال معالجه شده و از نعمت بینائی بهره‌مند گردیده‌اند .

راستی اگر آدم نابینائی که دارای حواس فوق العاده و نیرومند است معالجه شود باز هم سایر حواسش بهمان قدرت باقی خواهند ماند؟ این سئوالی است که‌پاسخش محتاج تحقیقی دامنه‌دار می باشد!

ویتنام: جانسون دروضع دشواری قرار گرفته!

روز دوشنبه گذشته در «وین‌تیان» پایتخت کوچك کشور لائوس «ویلیام-سولیوان» سفیر کبیر امریکا با«نگوین-شان» کاردارسفارت‌جمهوری‌دموکراتیك ویت‌نام ملاقات کرد .

در اروپا که هنوز هیچکس از جریان این مذاکرات نیمساعته بین نمایندگان دو کشور اطلاعی نداشت کارشناسان مسائل ویت‌نام چنین اظهار عقیده‌می - کردند : **«این ملاقات مقدمه تماسهائی است که‌در ورشو انجام خواهد شد و همین تماسها ممکن است راه را برای آغاز مذاکرات بین دو طرف در پاریس هموار سازد.»**

درسایگون درهمان روز «بانکر» سفیر کبیر امریکا که از مدتی قبل‌دیگر روز های تعطیل آخر هفته نزد همسرش که سفیر امریکا در نپال است نمی‌رود و در مجلس‌ضیافتی که از طرف‌لهستانیها برپا شده است شرکت میکند .

● کمیسیون ژنو

لهستانیها با کانادائی ها و هندی ها کمیسیون بین‌المللی متارکه جنك را اداره میکنند . این کمیسیون که طبق مفاد قرار دادهای ژنو تشکیل شده از مدتها قبل از فعالیت بازمانده است . **این قرارداد هارا امریکا در سال۱۹۵۴ امضاء نکرده و سایگون در سال ۱۹۶۸ در انتظار دومین حمله عمومی ویت‌کنگها و نیروهای ویت‌نام شمالی است .**

شرکت «بانکر» در مهمانی لهستانیها این حدس و احتمال را پیش آورده که واشنگتن روش خودرا تغییر داده و می-خواهد به‌هانوی نزدیك شود .

در واشنگتن در وزارت امور خارجه آمریکا گفته میشود : **«ویت‌نامی‌ها با اصرارهرچه‌تمامترمیخواهند که‌مذاکرات در«ورشو» انجام شود. پرزیدنت‌جانسون به‌آغاز مذاکرات در ورشو و پاریس علاقه‌ای نشان نمیدهد. اوقبلا یك‌پیشنهاد هانوی رادر مورد تعیین «پنوم‌پنه» بعنوان محل مذاکرات رد کرده است .**

*** وضع دشوار**

جانسون که بارها اعلام کرده بود که «حاضر است در هر جا که باشد» با نمایندگان هانوی‌واردمذاکره‌شوداکنون دروضع دشواری قرار گرفته است ولی انگلیس و شوروی که روسای مشترك کنفرانس ژنو هستند باو فشار می‌آورند که‌ورشورا بعنوان‌محل مذاکرات‌بپذیرد.

اماورشو بمنزله «موشك حاملی»خواهد بود که «تماسها» رادر مدار پاریس قرار خواهد دادوپایتخت‌فرانسه محل‌مذاکرات اصلی خواهد بود .

این چیزی است که بمذاق جانسون واورل هریمن سازگار نیست :

رئیس جمهوری امریکا نمی‌خواهد با شروع این‌مذاکرات پرستیژ بین‌المللی دوگل را مخصوصا پس‌از ماجرای طلاو دولاربالاببرد هریمن نیز از آنجهت‌مایل به‌آغاز مذاکرات درپایتخت‌فرانسه نیست که میترسد تحت فشار مطبوعات فرانسه قرار گیرد .

اما پس‌ازمدتی‌تفکر کاخ‌سفید واشنگتن باین نتیجه رسیده است که فرانسه‌ممکن است درموقع‌مقتضی ویت‌نامی‌ها راتشویق کند که‌روش عاقلانه‌تری در پیش گیرند.

دراین میان لیندون جانسون در جبهه دیپلماتیك داخلی خود دست به‌تجدید سازمان زده است.

دین راسك ووالت «رستو» معتقدند که اورل‌هریمن ممکن‌است‌دربرابر ویت‌نامی ها ازخود «ضعف»نشان بدهد .

آنها میگویند که اورل هریمن درسال ۱۹۶۲ قرار دادهای بیطرفی لائوس‌راتهیه کرد وهمین قرارداد هااکنون این کشور رادوچار وضع خطرناکی کرده است . **از طرف دیگر درست است که«هریمن» شورویها را خوب می‌شناسد ولی از ویت‌نامی ها اطلاع زیادی ندارد . اما جانسون که نمی‌تواند ونمی‌خواهدمقامی را که به«اورل‌هریمن» بعنوان رئیس‌هیئت نمایندگی امریکا داده است از اوپس بگیرد معاون جدیدی برای‌او تعیین کرده است . باین ترتیب که«سایروس‌ونس» را جانشین «لولین تامپسون» کرده است .**

*** شاهینها**

«سایروس» با اینکه از دسته «شاهین»ها نیست ولی مرد محکمی است و بقول امریکائیها «فندقی است که نمی‌توان به‌آسانی آن را شکست»

اکنون درواشنگتن برای‌همه‌روشن است که «سایروس‌ونس» معاون اورل هریمن است.

در مذاکرات آینده «ونس» نماینده شخص جانسون‌خواهد بودزیرا اوهیچگونه رابطه‌ای با وزارت امور خارجه امریکا و شخص دین راسك که ظاهرا عمروزارت او بتدریج به آخر میرسد ، ندارد .

در این تجدید سازمان آرتور گلدبرك نماینده امریکا در سازمان ملل متحد نیز کنار گذاشته شد و جانسون سرانجام با استعفای او موافقت کرد . گلدبرك از مدتها قبل در مجالس خصوصی از سیاست خشن امریکا در مورد مسئله ویت‌نام انتقاد می کرد . گلدبرك اکنون هم تصور نمی کند که جانسون در اظهارات خود نسبت بمسئله ویت‌نام صمیمی باشد و ظاهرا تصمیم گرفته است رابرت کندی را تشویق کند که در مبارزات انتخاباتی خود جانسون را بیش‌از پیش مورد انتقاد قرار دهد.

اکنون جرج‌بال در سازمان ملل متحد جای گلدبرك را گرفته است ولی نماینده جدید امریکا نیز با افکار و عقاید گلدبرك موافق است جرج‌بال در سال ۱۹۶۶ بعنوان مخالفت باسیاست جانسون وراسك در مورد مسئله ویت‌نام از معاونت وزارت‌امور خارجه امریکا کناره گیری کرد.

از: فرانس ابزرواتور (چاپ‌پاریس)

نحوه مالکیت اراضی‌شهری و آپارتمان به تحول نیاز دارد

آپارتمان نشینی در ایران و بخصوص‌در تهران طی سالهای اخیر رواج بسیار یافته و بتدریج خانواده های بسیاری ترجیح میدهند بجای سکونت در یك خانه مستقل در طبقه ای از آپارتمان سکونت نمایند . آپارتمانهای خوبی هم ایجاد شده و در بسیاری موارد کرایه آپارتمان از کرایه‌خانه های مستقل با همان ابعاد و خصوصیات گرانتر است . یکی از علل این امر اینست که زندگی در آپارتمان از نظر بهداشتی و راحتی امور خانه برخانه های مستقل و احیانا چند طبقه رجحان دارد دیگر اینکه از نظر امنیت ، آپارتمانها تامین بیشتری دارد . معهذا میتوان گفت کمتر خریداری حاضر است یك طبقه آپارتمان راخریداری کند . البته آپارتمانهای بزرك که چندین‌نفر مالك دارد بسیار است ولی عملا مالکیت اینگونه آپارتمانها بصورت مشاع است و خرید طبقات آپارتمان نسبت به خرید زمین و خانه مستقل بمراتب کمتر است . علت این امر اینست که مردم کشور ما بطرز عجیبی به زمین علاقه دارند و باورعامه اینست که مالکیت طبقات آپارتمان -بدون داشتن حق مالکیت برزمین آن ، مالکیتی پادرهواست .

عامل دیگر ناشی از این نکته است که مالکیت جمعی و مشترك و عدم مداخله در قسمتهای مشترك ساختمان هنوز برای‌مردم کشور ما عادت نشده است و هر کس فکر میکند ممکن است مالك طبقه پائین‌تر تصمیم به خراب کردن دیوار و اسکلت بنای خود بگیرد و تا او بخواهد شکایت کند و به شکایت او رسیدگی شود خسارات بسیاری براو وارد شده است . باین جهت حتی کسانیکه سالها در آپارتمان سکونت‌کرده‌اند هنگام‌خریدسعی میکنند خانه مستقل بخرند و کمتر بسراغ آپارتمان میروند . خرید و فروش آپارتمان تقریبا از چند سال پیش در شهرآرا و سپس در کوی کن عملی شد ولی همانطور که اشاره شد استقبال عامه‌از این امر بسیار ناچیز بوده است .

قانون تملك آپارتمان که چند سال قبل بتصویب رسید و اخیرا نیز آئین‌نامه آن تصویب شد و انتشار یافت مقرراتی وضع کرده است تا مالکیت طبقات ساختمان و حقوق مالکین را به رسمیت بشناسد وآنرا توسعه دهد و لازمست گفته شود در فقه اسلامی و در حقوق مدنی ایران که ناشی از فقه اسلامی است مساله مالکیت عرصه و اعیانی و نیز موضوع حقوق مشاع ومشترك و سایر مسائل آن بنحو دقیقی تشریح شده است و باین ترتیب عدم رغبت به خرید آپارتمان را بیشتر باید ناشی از یك‌عادت اجتماعی دانست تا مقررات و قوانین .

داشتن زمین و باغ و خانه های وسیع در ایران همیشه نشانه اشرافیت و ثروتمندی بوده . بعکس استفاده کنندگان از حقوق اعیانی بدون عرصه را اغلب رعایا واشخاص کم‌درآمد تشکیل میداده‌اند .

دلبستگی بزمین تابه‌این حد غیر منطقی و غیر معقول است و اگر در گذشته امکان میداشت که هر کس قطعه زمینی بدست آورد و طبق میل و درآمد خودوبدون‌توجه به قیافه کلی شهر برای خود خانه‌ای بسازد درآینده‌این‌کار - لااقل‌برای شهر های بزرك و پر جمعیت امکان پذیر نخواهد بود . در همه‌جای دنیا اینك ساختن و نوسازی شهر ها در قالب اقتصاد و برنامه ریزی کلی صورت میگیرد و بعبارت دیگر توجه به‌شهر معطوف میشود نه یکایك خانه ها و طبعا چنین جهت تازه ای در امر تهیه مسکن و محل کار سبب خواهد شد که شکل استفاده از اراضی تغییر کند - مساحتهای زیادتری به فضای سبز و مناطق باز اختصاص داده شود . پارکها و تاسیسات عمومی توسعه یابد و طبعا برای اینکه مشکل سکونت نیز حل شود ، ساختن آپارتمان - بخصوص آپارتمان های بزرك که گاهی در یك بلوك آن پنج شش هزار نفر زندگی خواهند کرد توسعه خواهد یافت . تردید نیست که باید از دلبستگی غیر معقول بزمین چشم پوشید و مسکن را بعنوان محلی برای‌زندگی برگزید . تنهادر چنین صورتی است که می-توان مشکل مسکن و در عین حال مساله حفظ زیبائی شهر ها را با هم حل نمود . این تغییر جهت در زندگی شهری بخودی خود اهمیت بسیار دارد و طبعا باید در نحوه استنباط خود از مالکیت تجدید نظر کنیم و ا زصورت توجه عمیق به مالکیت فردی و مطلق متوجه به نوعی از مالکیت شویم که بیشتر جنبه مشاع - گروهی و عمومی‌داشته باشد .

تردید نیست که میتوان و باید مالکیت آپارتمان را بصورت خصوصی و عمومی هردو پذیرفت . اما در هر حال فرض اینکه مالکیت آپارتمان و مسکن لازمه قطعی با مالکیت خصوصی زمین دارد بیشتر جنبه تصوری و عادت دارد و اگر امروز ازواقعیت وسودمندی دور نباشد در آینده‌محققاچنین خواهد بود .

لیکن برای اینکه بتوان برنامه نوسازی شهر ها راطبق‌نقشه کلی و جامع شهر توسعه داد و در عین حال هیچگونه ناراحتی برای مردم پیش‌نیاید باید از هم اکنون قانون و آئین‌نامه‌تملك آپارتمان با توجه به نیازمندی های آینده مورد تجدید نظر اساسی قرار گیرد و کلیه نکاتی که ممکن است در آینده مورد عمل و مصداق پیدا کند مورد توجه قرار گیرد تا تغییری که خواه ناخواه در نحوه شهرنشینی در شرف وقوع است ازهر جهت مطلوب و حساب شده باشد .

دکتر حبیب‌چینی

نظریه انقلابی یك دانشمند شوروی در مورد تابش انرژی خورشید به ماه وزمین

برق زمین را ماه باید تأمین کند!!

«نیکلاسمنوف» دارنده جایزه نوبل شیمی اخیرا گزارش جالب توجهی درباره انرژی های مختلف که در جریان قرن بیستم مورد استفاده بشر قرار خواهد گرفت تهیه کرده است .

«سمنوف» در این گزارش که توسط سازمان یونسکو منتشر شده در درجه اول به نیروی هیدرژنی اشاره کرده و نوشته است :

دانشمندان بزودی خواهند توانست این انرژی را مهار کنند. پس از آن انرژی خورشید و انرژی حاصله از حرارت زیر - زمینی مورد استفاده قرار خواهد گرفت .

البته دانشمندان دیگر تا کنون به تفصیل در این باره بحث کرده اند

اما سمنوف در مورد انرژی خورشید یك نظریه انقلابی عنوان کرده ومیگوید : **کره ماه شانزده بار کوچکتر از کره زمین است ولی از آنجا که فاقد اتمسفر میباشد تابش اشعه خورشید به سطح آن سه برابر اشعه‌ای است که کره زمین از خورشید کسب می‌کند و باین ترتیب میزان انرژی که ماه و زمین از خورشید کسب می‌کنند تقریبا به یك اندازه است .**

بنابراین سمنوف معتقد است که اگر بشر بتواند سطح کره ماه را از یك رشته پیل های خورشیدی قوی بپوشاند وسپس نور را بجریان برق تبدیل کرده و آن را بوسیله امواج بزمین منتقل کند کره ماه به یك مرکز عظیم برق تبدیل شده و هزاران میلیارد کیلووات برق بزمین خواهد فرستاد .

پروفسور «سمنوف» معتقد است که در کره ماه متیوان مراکز اتمی و هیدرژنی ایجاد کرد و باین ترتیب کره زمین از خطر آلودگی بمواد رادیو آکتیو در امان خواهد بود .

تلفن ضد سرطان

تلفن ضد سرطان در آلمان غربی توسعه زیادی پیدا کرده و مورد توجه شدید قرار گرفته است .

اکنون ساکنین شهر «ماگدبوك» میتوانند با گرفتن تلفن شماره ۱۱۶۶ پیام اطمینان بخشی را که بدستور پزشکان آلمانی روی نوار ضبط شده است بشنوند .

به محض آنکه این شماره روی دستگاه تلفن تنظیم شد از آن طرف سیم صدای آرام واطمینان بخش زنی بگوش میرسد که آثار و علائم بیماری سرطان را شرح میدهد و بدنبال آن می‌افزاید :

بهیچ وجه نترسید ، وحشت نکنید . اگر یکی از این آثار و علائمی که نام بردیم در شما پیدا شد بیدرنك به پزشك مراجعه کنید .

«تلفن ضد سرطان» یکی از وسائل مبارزه دامنه داری است که دولت آلمان غربی علیه بیماری سرطان در سراسر آن کشور آغاز کرده است .

یك پزشك امریکائی بنام دکتر «ر ـ ث هنری» همکاران خود را از خطر قرص های مخصوص لاغری برحذر داشته و بآنها توصیه کرده است که به بیماران خود از این قرصها تجویز نکنند.

دکتر هنری معتقد است قرص های ضد چاقی که «معجونی» از داروهای مختلف است برای سلامت بدن فوق العاده مضر است و ۷ زنی که اخیرا در امریکا بطور ناگهانی درگذشتند براثر استفاده از قرص های ضد چاقی جان سپرده اند .

قرص‌های مخصوص لاغری از «دیثرپتالین» ، «آنفتامین» و چندماده شیمیائی دیگر ساخته میشود و ممکن است این «کوکتل داروئی» خون را دوچار کمبود پطاسیم بکند و از طرف دیگر «دیژپتالین» قلب را در برابر کمبود پطاسیم خون فوق العاده حساس میکند .

از بررسیهائی که بعمل آمده معلوم شده است که هر هفت نفر زنی که با مرگ ناگهانی از میان رفته‌اند از این قرص ها استفاده میکردند .

مطبوعات جهان

خوشبختی را با سانتیمتر نمیتوان اندازه گرفت و یا بهتر بگوئیم قد دراز خوشبختی نمی آورد . این دختر کوچولو درعالم کودکی احساس خوشحالی میکند درحالیکه رفیق پهلو دستی‌اش زیر این کلاه مزاحم مجبوراست ساعتها ازجای خودتکان نخورد، جواب سلام هیچکس را ندهد، تشنگی ، گرسنگی وبیخوابی را تحمل کند . او یکی از نگهبانان کاخ بوکینگهام است و باید در این لباس سنت چندین قرن را حفظ کند . لوموند الاوی

این کجا و آن کجا

۶۴۸۰۰۰ تومان حقوق ولیعهد انگلستان

پرنس چارلز ولیعهد انگلیس که اکنون ۱۹ سال و شش ماه دارد سالی در حدود ۶۴۸۰۰۰ تومان حقوق دریافت میکند . در ۲۱ سالگی این مبلغ به ۴ر۲۲۰ر۰۰۰ تومان افزایش خواهد یافت ، اما نمایندگان محافظه‌کار معتقدند که حقوق ولیعهد انگلیس خیلی زیاد است و باید مبلغ زیادی از آن کاسته شود .

دیلی اکسپرس

اگر به هشتاد سالگی رسیدید دیگر از تصلب شرائین نترسید !!

همه میدانند که قفقاز سرزمین صدساله‌ها است . شیرعلی مسلم اف کهن‌سال ترین مرد جهان از این سرزمین برخاسته است و غیر از او صدها نفر دیگر درقفقاز زندگی می‌کنند که بیش از صد سال دارند .

از این رو دانشمندان شوروی در این منطقه درباره تحول بیماری تصلب شرائین در افراد مسن تحقیقات و مطالعاتی بعمل آورده‌اند . از این بررسی ها چنین نتیجه شده است که پس از آنکه سن اشخاص از حد معین که بین ۷۰ و ۸۰ سال است گذشت خطر بیماری تصلب شرائین از بین میرود .

فیگارو

تمیز نوشتن
با سوپر کوئینك

این شیوه‌ایست که درنوشتن از قلم خود انتظار دارید و فقط با جوهر سوپر کوئینگ پارکر امکان‌پذیر است. چون سوپر کوئینگ دارای ماده سالواکس است همیشه آنرا تمیز نگه میدارد. درشش رنگ ثابت و آبی‌قابل شستشو موجود است.

PARKER
پارکر
سازنده مطلوبترین قلمهای جهان

وزارت محترم آب وبرق رونوشت وزارت محترم کشور

اقدامات موثر واساسی آقایان مهندس ایرج افلاطون رئیس و مدیر عامل سازمان آب کرمان و مهندس جواد حسینی مدیر فنی سازمان آب در زمینه تامین تقاضاهای مردم خشنودی اهالی کرمان رافراهم کرده است .

بدینوسیله سپاسگزاری خود را از اقدامات ایشان اعلام و استدعا دارد مقرر فرمائید موجبات تشویق آقایان رافراهم فرمایند .

محمد علی خالقی ، فتح‌اله میرزاپور ، شکراله سالاری ، حسین جلال کمالی ، مهراب خالقی ، محمد خلقی ، علی‌اکبر نصیری، استاد عباس‌نظری ، عباس شجاعی ، ماشااله زینلی ، شکراله جلال کمالی ، حسن باقری ، محمود محمدی .

آگهی استخدام رسمی

شهربانی کل کشور به یکنفر مترجم متخصص (رشته زبان انگلیسی) احتیاج دارد . شخص مذکور از طریق امتحان ومسابقه انتخاب میشود ودر گروه موقت شغلی شش قرار می گیرد. داوطلبان که واجد شرایط کلی مندرج در قانون استخدام کشوری باشند می توانند فرم ذیل را تکمیل نموده همراه با دو قطعه عکس ۴×۶ و یکبرگ رونوشت شناسنامه وسیله پست سفارشی به کارگزینی شهربانی کل کشور واقع در خیابان ثبت تهران ارسال دارند . بدرخواست هائیکه بعد از ۱۳۴۷ر۲ر۳۱ واصل شود ترتیب اثر داده نخواهد شد . پس از رسیدگی به درخواست های واصله از داوطلبان برای شرکت در امتحان ویا مصاحبه دعوت خواهد گردید تاریخ ومحل امتحان بعدا در همین روزنامه آگهی خواهد شد الف ۹۹۶

نام و نام خانوادگی — نام پدر — تاریخ تولد

شماره شناسنامه و محل صدور

مدرك تحصیلی — رشته تحصیلی

انواع انجام خدمت وظیفه و تاریخ پایان خدمت وظیفه

نوع و مدت سوابق تجربی — امضاء داوطلب

نشانی کامل

۱ـ۵۹۴۶ — ۱ـ۳

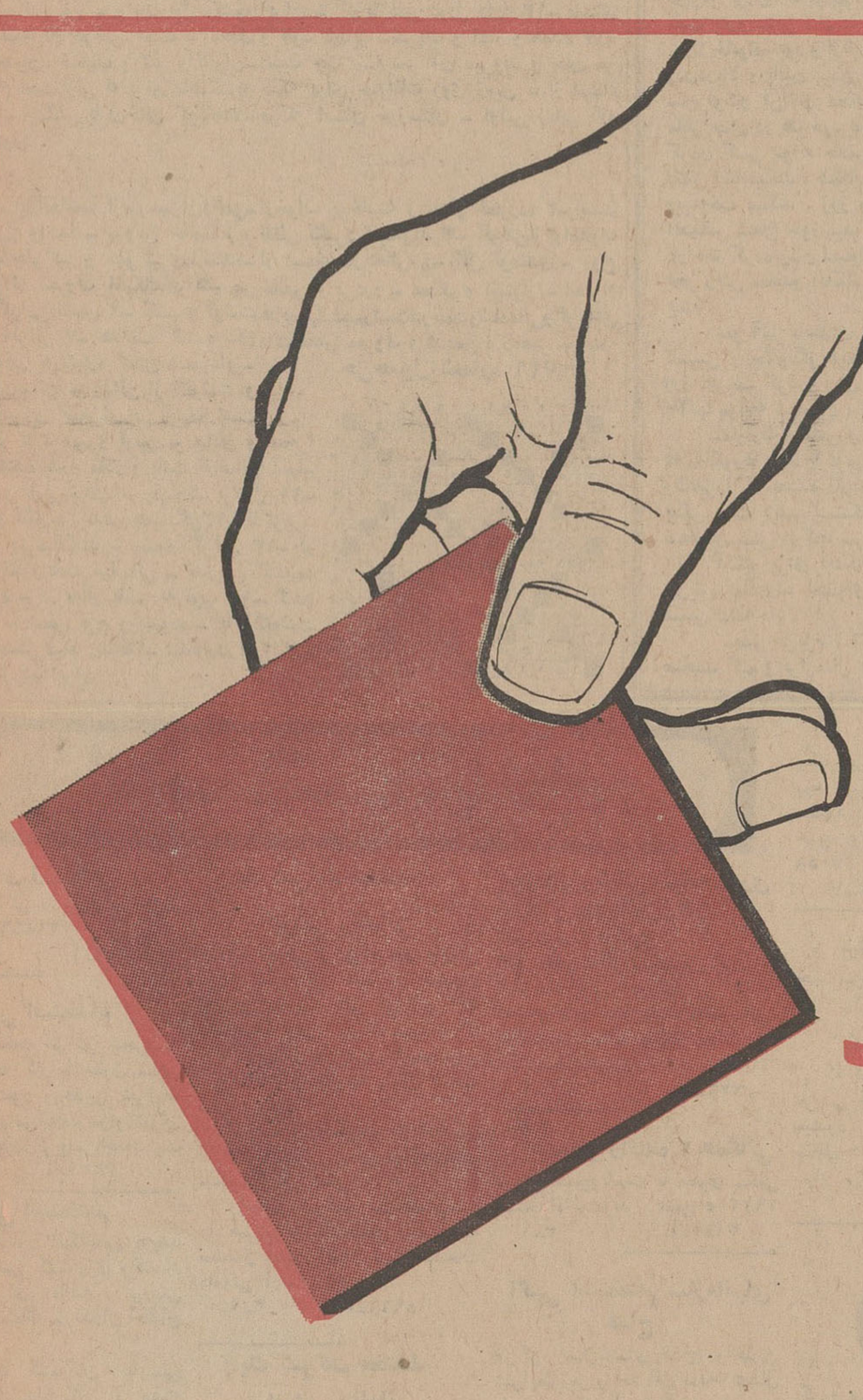

کاشی کف
«سرامیك کف»

ایرانا

مشخصات فنی :

مقاومت در برابر کلیه مواد شیمیائی اعم از اسیدها و قلیاها
مقاومت در برابر سرما و یخبندان
مقاومت در برابر ضربه و فشار
مقاومت در برابر عمل سایش
رنگ ناپذیری

موارد مصرف :

برای کلیه قسمتهای منزل (آشپزخانه - حمام - تراس - اطاقها - راهروها)
آزمایشگاه ها - دانشکده ها - بانك ها
کارخانجات - مدارس وغیره .

گروه تولیدی ایرانا تنها سازنده کاشی کف (سرامیك کف) در سراسر خاور میانه و خاور دور

سازمان پیشرو

قابل توجه مصرف کنندگان
کاغذ دیواری قابل شستشو

اطلاعیه نمایندگی کارخانجات والدك کانادا

WALDEC OF CANADA LTD.

شرکت سهامی تهران کامرس نماینده انحصاری کارخانجات والدك کانادا در ایران ضمن سپاس و تشکر از استقبال فراوانی که هموطنان عزیز در سراسر کشور از اولین پارتی کاغذ دیواری سال ۱۹۶۸ کارخانجات فوق بعمل آورده‌اند اینك با خرسندی فراوان باطلاع هموطنان عزیز میرساند که دومین پارتی کاغذ های دیواری صددر صد قابل شستشو کانادا در صدها طرح ورنك زیبا اخیرا به تهران رسید واین شرکت باصرفه جوئی در هزینه تبلیغات ازاین تاریخ قیمت کاغذ دیواری صد در صد قابل شستشو را در سراسر ایران هر متر مربع ۴۰ ریال

اعلام میدارد خواهشمند است قبل ازخرید هرنوع کاغذ دیواری از صدها طرح ورنك جالب سال ۱۹۶۸ کارخانجات معظم والدك کانادا دیدن فرمائید .

شرکت سهامی تهران کامرس خیابان حافظ (بالاتر از چهارراه یوسف آباد) شماره ۷۴ طبقه چهارم صندوق پستی ۱۴۷۲-۱۱

جدول کلمات متقاطع شماره ۳۷۲۷

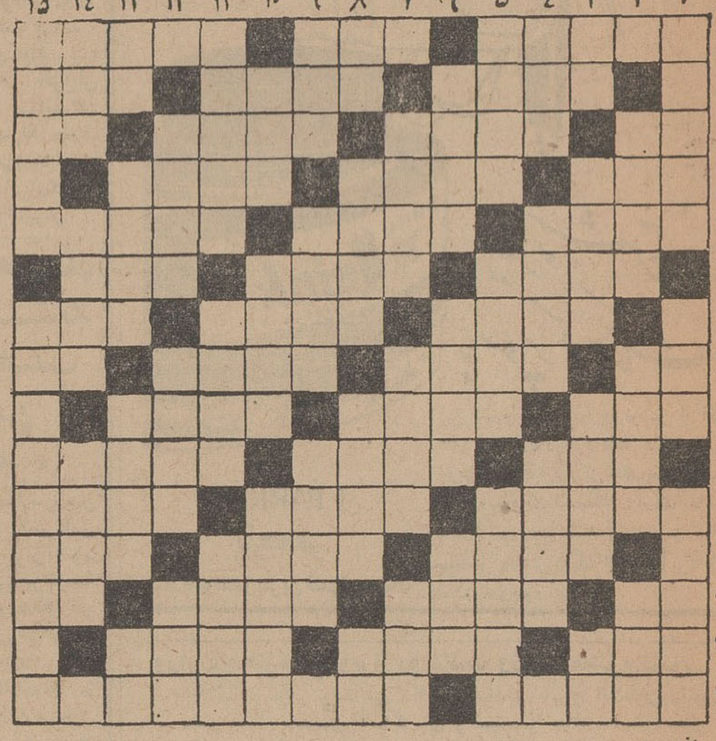

افقی :
۱- اذان گفتن - وسیله هیزم شکنی- ترازو و اندازه ۲- آنچه بعدا به چیزی به‌پیوندد - طعنه زننده- از شهرهای خراسان قدیم ۳- آ بمیوه جوشیده قوام نیافته - روش و طریقه - نقل کننده - هر اطاقی دارد ٤- اطاق به اصطلاح دلالی - هیچکس در آن برنده نیست - از نخست وزیران اسبق ٥- تنگه‌ای در پاکستان غربی - کادو و ارمغان - نام اسب خسروپرویز ٦- بانی عدلیه نوین - گردن‌بند - زنگ کاروان ۷- از طبیبان معروف ایران- ضبط‌کننده - ضربه‌ای بانوك انگشت ۸- مایه حیات- پدر شعر نو- کلید اتومبیل - مخفف نام بلای قرن ۹- جم آنرا ازدوزخ آورد - از ادوات جنك های قدیم - سردار اسلام که نامش برتنگه‌ای در اروپا مانده ۱۰- وسیله دروی گندم - نخست‌وزیر اسبق و پدر نخست‌وزیر فعلی هند - از رقص های چند سال پیش ۱۱- شهری در بین‌النهرین - واحد پول کشور ایران - گویا غمی دردل دارد ۱۲- صدای خر نیست بلکه نام درختی است - محکم و نفوذ ناپذیر - شریك و انباز و همدم ۱۳- روی تاریك جهان- ضعیف و لاغر و ناتوان- دست چپ - برسر آن میروند و جان می دهند ۱٤- دام است ولی نه برای ماهیگیری بلکه برای حیوانات روی زمین - از اسماء پیامبر اسلام - جنگلی با درختان کوتاه ۱۵- مرکز استان خوزستان - اولین زبانی که آدمی می آموزد .

عمودی :
۱- شرح واقعات- ازسرسبزان دائمی- ازخواب برخاسته و غذائی نخورده ۲- پست و چاپار - اول وابتدا - عروس خانم تا زیر لفظی نگیرد نمیگوید ۳- گرفتن از راه‌هوا- نژاد واولاد - جلوگیر و جلوگیری کننده- از اسماء باریتعالی ٤- گل نومیدی - روح وجان - سردار معروف اشکانیان ٥- می خالص و بی‌درد - محکم و استوار - احترام گذاشتن و گرامی‌داشتن ٦- کنسرو گوشت قدیمیها- قسم راست- رحمت‌وشادمانی و گوشه‌ای در موسیقی ایرانی ۷- هدایت کننده - نام دانشگاهی معروف و قدیمی د رمصر - ایماء و اشاره و سخن به اشاره گفتن ۸- مرغابی- شهری در عربستان - غذائی از گوشت و حبوبات - اکبر و اصغرش در آسمان است ۹- قسمتی از پا - بیم و ترس - بیابان و صحرا ۱۰- آزار دهنده پدرو مادر و باعث نارضائی آنها- فرود آمدن و نازل شدن - پایتخت پرتقال ۱۱- دارای نقش و نگار- پرنده- همیشگی ۱۲- ناگزیر- تاریکی شب را میشکند - رشوه گرفتن ۱۳- از شاهزادگان نگون‌بخت ساسانی - تدریس کننده- نصیب و بهره - ضربه‌ای باسر به توپ ۱٤- گندم آسیاب رفته - سخن پوچ و بیهوده - با آبگوشت وچلوکباب بیشتر میخورند ۱۵- عیدبزرك ایرانیان- از بانیان تئاتر در ایران

حل جدول شماره ۳۷۲٦

۳۰ سال قبل در همین روز

در تعقیب الغاء کاپیتولاسیون در ایران مقرر گردید دوسیه های محاکماتی و حقوقی اتباع خارجه که در محاکمات وزارت امور خارجه مطرح بود تا یکسال بعد (۲۰ اردیبهشت ۱۳۰۸) در همانجا تعقیب و خاتمه یابد اینك چون موعد مقرره یکسال نزدیك بخاتمه است در جلسه اخیر از طرف هیئت‌وزراء تصویب نامه ای صادر و مقرر گردیده‌است که کلیه دوسیه هائی که در محاکمات وزارت خارجه باقی است (اعم از اینکه اقداماتی در آن شده و یا نشده است) تحویل‌وزارت عدلیه گردیده و در محاکم آن وزارتخانه تعقیب گردند .

استخراج معادن زغال مشهد

مصباح‌السلطنه اسدی

در تعقیب پیشنهادی که از طرف آقای مصباح السلطنه اسدی راجع بواگذاری استخراج معادن ذغال سنك اطراف شهر مشهد به مشارالیه به وزارت فواید عامه تقدیم شده بود لایحه قانونی آن تحت ۱۷ ماده تهیه گردیده است که بمدت پنجاه سال به آقای اسدی

تصویبنامه پایان کاپیتولاسیون

واگذار گردد و پس از تصویب مجلس‌شورای ملی بموقع اجرا گذارده شود .

نظامنامه منتظرین خدمت

کمیسیون مامور تهیه نظامنامه منتظرین خدمت وزارتخانها راجع باجرای قانون مصوبه مجلس نظامنامه ای تحت ٦ ماده تنظیم نموده و با جلب موافقت وزیر مالیه بهیئت‌وزراء پیشنهاد گردید که پس ازتصویب بموقع اجرا گذارده شود . برطبق این نظامنامه اشخاصی که ۲۵ سال خدمت‌کرده یا اینکه سن آنها ۵۵ سال باشد اعم ازمنتظر خدمت یا اشخاص دارای مشاغل بایستی جزء متقاعدین محسوب گردند بعلاوه عده منتظر خدمت هر وزارتخانه بیش از صدی پنج عده اعضاء آن نباید باشد .

برای جلوگیری ازوبا وطاعون

نظر باینکه در بین‌النهرین امراض وبا و طاعون‌موجوداست برای جلوگیری ازسرایت آن اقدامات مقتضی از طرف صحیه کل مملکتی بعمل آمده و مسافرینی که وارد و خارج میشوند در قرنطینه نگاهداری و با سرم مخصوص تلقیح میگردند .

نماینده تجارتی در بادکوبه

چون تعیین یکنفر نماینده تجارتی در بادکوبه از طرف وزارت فواید عامه و تجارت برای رسیدگی بامور تجارتی مورد لزوم است آقای یمین اسفندیاری ژنرال قنسول ایران تا مادامی که نماینده تجارتی مخصوص‌تعیین نشده است بسمت نمایندگی تعیین و بمقامات مربوطه شوروی معرفی گردیدند .

انتصابات وزارت خارجه

آقای میرزا حسن خان زنجانی عضو وزارت عدلیه بعضویت اداره جامعه ملل در وزارت خارجه بجای آقای میرزا علی خان معتمدی که بسمت نایب اولی سفارت‌ایران در سویس منصوب گردیده است انتخاب شده است .

تخصیص زمین بشیروخورشید

چون محل فعلی هیئت مرکزی شیر و خورشید سرخ برای مدرسه دارالفنون‌مورد لزوم است مقداری از اراضی میدان سپه برای‌ساختمان عمارت بشیر و خورشیدسرخ واگذار گردید .

بیمارستان بانوان تبریز

ازتبریز راپرت میدهند بیمارستان‌بانوان که از چندی قبل ساختمان آن شروع شده بودروزچهارم‌اردی‌بهشت روز عیدتاجگذاری اعلیحضرت همایونی رسما افتتاح گردید.

تشکر وزیر خارجه عراق

آقای توفیق السویدی وزیر خارجه‌عراق از طرف دولت عراق از ملاطفت هائی که نسبت به نمایندگان عراق در مدت توقف آنها در ایران شده تشکر و قدردانی نمود .

افواج اعزامی بلرستان

آقای‌سپهبد احمد آقا خان امیراحمدی‌از خطه‌لرستان‌واردطهران‌گردید. قسمت‌های فوج نادری و پهلوی و قسمت های دیگر که از مرکز بماموریت لرستان و صفحات غرب رفته اند نیز سه ساعت بعد از ظهر امروز وارد طهران گردیدند .

اجازه استعمال عمامه

اشرف - آقای مایل نویسرکانی رئیس معارف مازندران برای امتحان طلاب باشرف آمد و پس از امتحان چهارده نفر اجازه طلبه‌گی‌گرفتند که‌طبق دستور وزارت معارف مشغول تحصیل باشند .

نرخ چند فلم اجناس

ازطرف‌بلدیه طهران نرخ چند فلم‌اجناس ذیل‌اعلان شده که در صورت تخلف متخلفین بصلح بلدی جلب و تعقیب خواهندشد .
ماست قالبی اعلا چارکی سیصد وپنجاه دینار - ماست کوزه چارکی سیصد دینار پنیریکسیر یکصد و پنجاه دینار (سه‌شاهی) روغن یکسیر چهار صد و پنجاه دینار (۹ شاهی) و یکمن ۱٦ قران - ذوغال جنگلی در کاروانسرا چهارمن چهار قران - ذوغال‌باغی در کاروانسرا چهارمن سه قران - ذوغال جنگلی بدون خاکه در دکان چارکی سیصد و پنجاه دینار - ذوغال باغی بدون خاکه در دکان چارکی دویست و پنجاه دینار (پنج شاهی)
(نقل ازاطلاعات چهاردهم اردیبهشت ۱۳۰۸)

اثر: فرانسوا پونتیه — ترجمه: رضا عقیلی

جاه‌طلب

-۷۵-

عموآلبر مثل‌همیشه پشتش‌را به‌پنجره کرده‌بود . هیکلش درپرتو نوری که‌بچشم تازه‌وارد میخورد، مخصوصا وقتی که پشت به‌روشنائی داشت، بزرگتر جلوه میکرد . او ریش سفید بزرك خانواده بود و ازظرافت لهجه بی‌بهره بود ولی موقع حرف زدن‌دربالا و پائین بردن صدا و مکث‌های کوتاه بین جملات و سایرفوت‌و فن‌های محاوره استاد بود و همچون هنرپیشگان ماهر چنان در هنرخود بصیرت داشت که محال بود موقع‌صحبت کردن کسی بتواند حدس بزند آیا درگفتارش صادق است ویا نقشی ایفا میکند ، هنگام حرف زدن گوئی جملاتش را صیقل‌زده وپرداخت میکند . ژرژ روی صندلی راحتی مقابل میز نشست. انعکاس شعاع خورشید که‌به شیشه روی میز می‌تابید ، او را ناراحت کرده‌بود و نمیتوانست در پرتو روشنائی ،از قیافه‌عمویش بجز ریش سفیدو انعکاس کله طاس و صیقلی او، چیزدیگری ببیند

عمو آلبر باصدای بلند و شمرده حرف‌میزد . ابتدا داستان تاسیس و چگونگی ایجاد «کنسرسیوم صنایع فولاد» را برای ژرژ تعریف کرد و روی مشکلاتی که «رانکور» هادر حین‌عمل باآنها مواجه شده‌بود ، تکیه کرد و چنین‌نتیجه گرفت .

-ماوارث مساعی و فداکاریهای گذشتگانیم ، هرکدام‌از ما رانکورها باید با عزمی راسخ دربرابر مشکلات قد علم‌کندو وظائفی‌را که بعهده دارد، بدون‌کمترین فتور وسستی انجام‌دهد. لیکن بحث برسراینستکه بدانیم تکلیف هریك ازما چیست و ضعف وسستی ازکجا شروع میشود ...

آنگاه برای اینکه مخاطب رابیشتر تحت تاثیر سخنان خویش درآورد، لحظه‌ای مکث‌کرد ودر چشمان او خیره‌شد سپس ادامه داد :

-پسر عزیزم ، اگر می‌بینی امروز میخواهم دربارهٔ تو صحبت کنم و ترا مثال بزنم، بخاطر اینستکه مجبورم قبول‌کنم که موقعیت امروزی توبسیار حساس و دقیق است وبرای کمك بتواست که میخواهم وظائفم رابرتو مکشوف سازم و ترا در انجام آنها راهنماباشم و بهمین دلیل است که‌ترا بدینجا احضار کرده‌ام تاباتو صحبتهائی کنم که کاملاجنبهٔ جدی دارد .فرزندم، قسمت اعظم عمرمن سپری شده و بیش‌از چند صباحی‌از آن باقی نمانده است . من امروز آنقدرها که‌مردم تصور میکنند دربند این کنسرسیوم نیستم زیرا آنرا باخود به‌گور نخواهم برد بلکه آنچه بیشترمورد نظرمن‌است ، حفظ‌نام نیك «رانکور» است که بالمآل همگی شماازآن برخوردار میشوید . تنها همین کلمه است که به روی سنك گورم نوشته میشودتوهم دراین کلمه ذینفع‌هستی. توباید سالیان دراز بعداز من بانام پرافتخار «رانکور» زندگی کنی . هرقدر این‌نام، محترمتر و آبرومندتر باشد براحترام و حیثیت صاحبانش دراجتماع افزوده خواهدشد. بنابراین می‌بینی که‌بخاطر بالابردن‌اعتبار وشخصیت نام «رانکور» و طبعا بمنظور بزرگداشت توو پسرانم از هیچگونه کوششی مضایقه نمیکنم، نصایح وراهنمائی های امروز من‌نیز بهمین نیت است ...

ژرژ که‌از دلهره و اضطراب ، گوئی گلوله‌ای در گلویش گیر کرده‌بود ، باخود اندیشید :

-«همان است که حدس میزدم ، قطعا فهمیده است که من عاشق‌دخترش هستم !خدایا ، ازمن چه‌میخواهد !»

عموآلبر ، که درهمان وهلهٔ اول از وجنات ژرژ پی به اضطرابات درونی اوبرده بود ، پس‌از ذکر این مقدمه ناگهان وارد اصل‌موضوع شدو گفت :

-ژرژ، من‌کاملا به بحران درونی تو که‌اکنون در حال گذراندن آن هستی توجه دارم و صدای وجدانت رامیشنوم آری، من از روابط تو با دخترم بی‌اطلاع نیستم ، میخواهم ازتو بپرسم که‌فکرمیکنی عاقبت اینکار بکجا خواهد رسید ؟

ژرژ روی صندلی حرکتی بخود داد و اندکی جابجاشد. ازوقتیکه «کلر» رادیده بود واحساس کرده بود دوستش دارد، لحظه‌ای آرامش وجدان نداشت . میدانست که‌دربن‌بست واقع شده‌ولی ازآنجائیکه تا اندازه‌ای به‌تقدیر وسرنوشت معتقد بود، انتظار داشت دست‌تقدیر این‌مشکل راحل کند، عکس‌العمل اودربرابر مشکلات،صبروحوصله،اعتماد به‌آینده وواگذاری کارها به‌مقدرات بود .درتمام‌دوران زندگی باهرمشکلی که‌مواجه‌میشد، ودربرابر سخت‌ترین‌ودردناکترین موقعیت‌هابی‌آنکه‌عکس‌العملی ازخود نشان دهد، همه‌چیز را به‌تقدیر واگذار میکرد و حوادث رابحال خودرها میکرد تا جریان طبیعی‌خودرا سیر کند و تصادفا همیشه موفق‌میشد .

این‌بار راه‌گریز نداشت . باوجود لحن‌معتدل وآرام عمو «آلبر»حس کرد که‌درورای این ظاهر محبت آمیز ، خشم وتهدید نهفته‌است . مجبور بود جواب بدهد ودراین باره تصمیم‌میگیرد. چون قبلاجوابی آماده نکرده بودو افکارش روی اینموضوع، بیشتر جنبهٔ رویاو تخیل داشت‌نه‌واقعیت واستدلال ،لذاغافلگیر شده‌بود .. حالت بدهکاری راداشت که‌برای پرداخت قروضش فقط‌وفقط‌روی بلیط‌بخت‌آزمائی‌حساب کرده‌وروزقبل ازسر رسید بدهی، مطلع میشود که بلیطش بازنده است وراه بجائی‌ندارد.

استخدام

تعدادی زن و مرد
از ششم ابتدائی تا دیپلم موردنیاز است تلفن ۳۳۱۸٦۹
۱-۱۰ آ-۲۵۲

آگهی استخدام
یکنفر صفحه تراش مجرب‌با پنجسال سابقه کار با حقوق مکفی استخدام میشود واجدین شرایط به شرکت‌سهامی‌لیلاند موتورایران کیلو متر۱٤جاده کرج مراجعه‌نمایند
۱-٦ آ-۳۲۳۷

آگهی استخدام
مهندسین مشاور انگلیسی به‌چند کمك متخصص کشاورزی واقتصاد کشاورزی برای مطالعه و بررسی صحرائی در منطقه مازندران احتیاج دارند .
درخواست کنندگان بایستی فارغ‌التحصیل دانشگاه در رشته کشاورزی یا اقتصاد یا جغرافیا بوده و زبان انگلیسی را بدانند.
لطفا با راهنمای شماره ٤۲ اطلاعات مکاتبه شود .
۱-۲ آ-۳٦۰۵

مهندسین مشاور انگلیسی
بچند خاکشناس برای مطالعه و بررسی صحرائی در منطقه‌مازندران احتیاج دارند .
درخواست کنندگان بایستی فارغ‌التحصیل دانشگاه در رشته کشاورزی یا زمین شناسی یاجغرافیا بوده و زبان انگلیسی را بدانند .
لطفا با راهنمای شماره ٤۳ اطلاعات مکاتبه شود .
۱-۲ آ-۳٦۰۷

کارگر کفاش
تعدادی کارگر چرخ کار کفاش مورد نیاز است داوطلبان میتوانند به شرکت کفش‌وین جاده‌شمیران سه راه ضرابخانه مراجعه‌نمایند.
۱-۳ آ-٦۱۵۸

یك شرکت مختلط ایرانی وآلمانی
بمنظور معرفی فراورده های داروئی مورد نمایندگی خود در اصفهان احتیاج به یك نفر فول‌تایم با مشخصات زیر دارد :
۱- حداقل دارابودن دیپلم‌طبیعی
۲- داشتن دفترچه پایان خدمت زیر پرچم .
۳- امکان سکونت در اصفهان
٤- آشنائی بیکی از زبان‌های انگلیسی یا آلمانی .
واجدین شرائط مشخصات‌خود را همراه با یك قطعه عکس به صندوق پستی ۱۰۸٦ قسمت‌تبلیغات داروئی ارسال دارند .
۱-۳ آ-۵۹٦٦

یك شرکت مختلط ایرانی وآلمانی
بمنظور معرفی فرآورده های‌داروئی مورد نمایندگی خود در لرستان احتیاج بیك نفر فول‌تمایم با مشخصات زیر دارد :
۱- حداقل دارابودن دیپلم‌طبیعی
۲- داشتن دفترچه پایان خدمت زیرپرچم .
۳- امکان سکونت در خرم‌اباد لرستان .
٤- آشنائی بیکی از زبان های انگلیسی یا آلمانی .
واجدین شرائط مشخصات‌خود را همراه با یك قطعه عکس به صندوق پستی ۱۰۸٦ قسمت‌تبلیغات داروئی ارسال دارند .
۱-۳ آ-۵۹٦٤

نقاش پیستوله کار
باسابقه مورد نیاز است گالری گاز بالاتر از سه راه تهران پارس‌جنب قفل سازی مبرپا .
۱-۳ آ-۲٦۳

سازمان پزشکی شبانه روزی
به٤نفر پزشك داخلی
۲نفر پزشك فولتایم
۲نفر خانم دکتر متخصص زنان
۲نفر مامابا پروانه دائم
احتیاج دارد لطفا بایك قطعه‌عکس، باراهنمای شماره۵۰ روزنامه‌اطلاعات مکاتبه فرمائید .
۱-۳ آ-۲۷۲

سه‌نفر راننده ۲ همگانی
مورد احتیاج است با حقوق مکفی استخدام میشوند . تلفن ۷۹۱۲۰۵
۱-۳ آ-۳۸۵۳

آگهی استخدام سازمانهای فداج
مرکز سازمانهای فداج واجدین شرایط زیر را حد اقل بمدت ۵سال باحقوق مکفی استخدام مینماید :
۱- بیست نفر معلم رانندگی که دارای گواهینامه پایه یکم یا دو همگانی بوده و سابقه تعلیم داشته وبحسن اخلاق و رفتار شهرت‌داشته ومتاهل باشند .
۲- حسابدار ورزیده برای تمام روز
داوطلبان می‌توانند همه‌روزه صبح هااز ساعت ۸الی۹ بدفتر مرکزی سازمان های‌فداج واقع در خیابان شمیران چهارراه حقوقی مراجعه نمایند .
۱-۵ آ-٦۱۸٦

یکنفر راننده با گواهینامه
۲همگانی داشتن‌سوادفارسی ومتاهل آشنابه‌تمام نقاط تهران برای تمام روز استخدام میشود واجدین‌شرایط تقاضانامه خودرا باخط خود والصاق عکس براهنمای شماره ٤۹ روزنامه اطلاعات ارسال دارند .
۱-۲ آ-٦۳۳٤

پرستار بچه
یکنفر پرستارباسوادجهت نگهداری بچه دوساله باحقوق مکفی استخدام میشود داوطلبینی که سن آنان در حدود ۳۵سال است میتوانند بتلفن ٤۷۰۵۸ مراجعه نمایند .
۱-۲ آ-۳۸۲۵

بیك خانم خدمتگزار
جهت منزل احتیاج است تلفن ۷٦٤٤۰۷
۱-۵ آ-۲۷٤

یکنفر بانوی دیپلمه
که تسلط کامل بفن ماشین - نویسی فارسی داشته باشداستخدام میشود داوطلبین خیابان روزولت مقابل دانشسرا شماره ۷۸دفترفنی بنیاد مراجعه نمایند .
آ-۳۹۸۷

قدرشناسی انجمن
انجمن‌محلی‌علیای‌بهار ارشهردار تهران بسبب توجه به تقاضا های عمرانی مردم و موافقت بانامگذاری خیابان مرند سپاسگزاری کرد .

بازاریاب
شرکت تعاونی چاپخانه های ایران بعده‌ای آقا و خانم تحصیل کرده برای قسمت بازار یابی‌خود نیازمند است . داوطلبان میتوانند همه روزه از ساعت ۹ صبح الی۱۲ بنشانی شاهرضا مقابل لاله‌زارنو کوچه فتوحی شماره ۵۹ مراجعه فرمایند .
آ-٦۸۸

یك شرکت تولیدی
برای معرفی کالای تزئینی احتیاج به همکاری‌تعدادی‌دوشیزه خوش بیان و خوش برخورد دارد. طراحان و دکوراتور مقدمند .
تقاضای خود را بصندوق پستی ۱۹۲٦ ارسال فرمایند .
آ-۳۹٤۱

آگهی استخدام
بچند نفر دوشیزه یا بانو با تحصیلات در حدود ششم ابتدائی و چند نفر ماشین نویس‌نیازمندیم شاهرضا اول‌خیابان وصال شیرازی کاخ‌هنر تلفن ٤۹۳۷۳
۱-۲ آ-۲۸٤

استخدام دوزنده
بچند نفر راسته دوز مرد با حداقل سه‌سال‌سابقه کارنیازمندیم تلفن ۹۵۲٦٦٦ مراجعه فرمایند .
۱-۳ آ-٦۷٦۲

برای استخدام در موسسات ملی و دولتی
براهنمائی شرکت کارجویان شاهرضا اول خیابان روزولت ساختمان جم طبقه سوم پلاك ۳۰۷ مراجعه فرمائید تلفنهای ۷۵۷٦۲۹ و ۷٦۵٦۸۸
۱-۱۵ آ-۵۱

گروه صنعتی بهشهر بخدمت‌افراد ذیل نیازمند است .
۱- ماشین نویس لاتین با دو سال سابقه .
۲- ماشین نویس فارسی ولاتین با دو سال سابقه .
۳- فروشنده مجرب‌برای‌فروش محصولات قوطی و کارتن .
٤- فارغ‌التحصیل هنرستان صنعتی در رشته مکانیك یاتو - مکانیك برای خدمت در بهشهر

شرایط استخدام
۱-داشتن دیپلم کامل‌متوسطه.
۲- حداکثر سن ۳۵ سال .
۳- داشتن دفترچه پایان خدمت و یا برك معافیت دائم در موارد ۳و٤
از افراد واجد شرایط فوق خواهشمند است از ساعت ۸صبح الی ۵ بعد از ظهر بقسمت امور کارمندان گروه صنعتی بهشهر خیابان بوذرجمهری -سرای‌حافظ- شماره ۸٦۵ مراجعه نمایند .
۱-۵ آ-٦٦۸٤

چند نفر راننده پایه دوم
شخصی که واجد شرایط باشند استخدام میشوند .
خیابان ویلا خیابان دامغان‌شماره ٦شرکت مهندسی ساراول
۱-۳ آ-٦۱۸۸

یك موسسه مهندسی‌ایرانی
که یك ساختمان شش طبقه‌ای مدرن را نزدیك شرکت ملی‌نفت در اختیار دارد علاقمند است که دو تا سه طبقه از این ساختمان را که هر طبقه با سیصد مترمربع وسعت بیش از نه اطاق دارد به موسسات تجارتی و صنعتی و - ساختمانی و مهندسی واگذار کند. ساختمان با ده شماره تلفن‌خارج- سرویس برق شوفاژ ،آسانسور ، تلکس و تهویه مطبوع مجهزاست و دارای سالنهای بزرك میباشد . در طبقه تحتانی ساختمان یك‌سالن بزرك بوسعت در حدود ۱٦۰ متر مربع وجود دارد که میشود برای انبار یا کار های دیگر مهندسی و تجارتی مورد استفاده قرارگیرد. از چاپخانه اوزالید و ماشینهای پلی‌کپی ساختمان و همچنین از خدمات کارکنان جزء و راهنماها و غیره نیز میتوان بطور مشارکت استفاده نمود .
برای کسب اطلاعات‌بیشتر بین ساعت ۹ تا یك بعد از ظهربشماره های ٤٦٤۷۳ و ٦۱۱۸۹۵ تلفن فرمائید .
آ-۳۹۹۷

جنرال

شرکت جنرال تایر ورابر
ایران واقع در جاده مخصوص کرج - یك کیلو متر بعد از پل کن - فروش بشکه - چوب - لاستیك و بعضی مواد دیگر رابه مناقصه میگذارد . علاقمندان می توانند پیشنهادات خود را بدفتر مهندسی شرکت در محل کارخانه تسلیم نمایند .
۱-۱۰ آ-٦۷۱٤

گم شده

یك‌گواهی‌لیسانس زبان
دانشکده ادبیات تهران متعلق به منصور فراسیون در تهران مفقود شده است . یابنده لطفا بتلفن ٦۲۲۱٤۱ اطلاع داده و مژدگانی دریافت نماید .
۱-۳ آ-٦۵۲۲

یك‌برگ چك سفید بشماره
۳/۱۹۲۷۵٦ حساب ۸۰٤ بانك سپه شعبه کلاچای از اینجانب مسلم حسن پور بسرقت برده‌شده چنانچه کسی چك مزبور را ارائه دهد از درجه اعتبار ساقط و فاقد ارزش خواهد بود و سارق مورد تعقیب قرار خواهد گرفت .
کلاچای - مسلم حسن‌پور
آ-٦۷۵٦

معاملات تلفن

یك شماره تلفن
در خیابان دامغان بین ویلا و زاهدی بفروش میرسد طالبین بتلفن ۷۷۲۷۰٦ مراجعه فرمایند.
۱-۲ آ-٦٦۲۰

لوله بازکنی فاضل آب
باهتگاه تراکم هوا
تلفن ۷٦۳۲۸٦

فقط بایك تلفن ۷۵۷٦۲۹
و ۷٦۵٦۸۸ شرکت‌جویان
مشاور امور استخدامی شما قرار گرفته و کارگر و کارمند و همچنین متخصصین ورزیده مورد نیازتان را بدون دریافت کار مزد شما معرفی مینماید
۱-۱۵ آ-۵۹

صاحب‌امتیاز و مدیر مسئول
عباس مسعودی
خیابان خیام ایران چاپ
چاپخانه اطلاعات تلفن ۳۰۲۹٦۵
تلفنخانه ۲۰۰۱۱ تا ۳۰۰۱۹

کلاس تکنیسین برق

کلاسهای تکنیسین برق کاخ دانش که برای اولین بار تشکیل شده است با کاملترین وسائل و لوازم فنی‌و لابراتوار های مدرن مجهز است.دراین کلاسها شرکت کنید و بلافاصله باحقوق مکفی استخدام شوید .یك بلیط دو سره تهران شیراز با هواپیمائی‌جت بوئینگ ۷۲۷ از طرف هواپیمائی ملی ایران (هما) به‌یکنفر ازفارغ التحصیلان داده میشود . قبلانام نویسی کنید .

کاخ دانش
خیابان نادری . پاساژمعتمد. خیابان فرانسه . کوچه مرجان
آ-۶۵۵۸

انتقاد

دکتر حسن صدر حاج سیدجوادی

از تهران تا تامپیکو

چند روزقبل خبرنگاران روزنامه اطلاعات گزارش دادند که چون کبوتران‌خطراتی برای هواپیماهای جت بوجود می‌آورند مبارزه با کبوتربازی آغاز شد و ماموران انتظامی ۲۰۰ کبوتر راسر بریدند و ۳ کبوترباز را دستگیر کردند !

روز چهارشنبه گذشته یکی از خبرگزاریهای خارجی از تامپیکو گزارش داد : هزاران کبوتر مخصوص مکزیکی برای تخم‌گذاری به‌ناحیه تامپیکو درمکزیکو مهاجرت کردند . دولت مکزیک صدها نفر از نیرو های امنیتی را برای حفاظت تخم های این‌پرندگان مامور کرده‌است . درحال حاضر تعداد کبوتر ها به ده هزارمیرسد وانتظار میرود در چند روز آینده باین ناحیه روی آورند .

طرز برخورد مامورین دو نقطه دنیا با یك مسئله واحد کاملا در جهت عکس یکدیگر قراردارد . در کشور ما دویست کبوتر را سر میبرند و در مکزیك صد ها تن از مامورین نیروی زمینی برای حفاظت تخم کبوتران ماموریت‌پیدا میکنند .

ظاهرا علت این توجه و علاقه دولت مکزیك به کبوتران معلوم نیست ولی فلسفه کشتار دستجمعی کبوتران در ایران آنست که‌این حیوانات بلندپرواز موجبات‌مزاحمت خلبانان هواپیماها را فراهم‌میسازند و حتی خطراتی برای آنان ایجاد میکنند .

باز هم در اینجا سئوالی پیش می‌آید و آن چنین است که‌مگر درآسمان مکزیك هواپیما پرواز نمیکند ؟ اگر پرواز میکند پس چرااین‌کبوتران برای آنهاخطراتی ایجاد نمینماید؟واگر ایجادمینمایند پس چرا دولت مکزیك بجای کشتار دستجمعی‌این پرندگان صدهامامور نیروی زمینی را مامور حفاظت و تکثیر آنها میسازد ؟!

اینها سئوالاتی است که‌بفکر من رسید و برای آنها جوابی پیدا نکردم اما مسئله‌را بصورت‌دیگری نیز میتوان مطرح ساخت .

کبوتربازی از نظر قانون خلاف است بدینجهت مبارزه با کبوتر بازی از نظر قانون ضروری‌است، کبوتربازها این‌پرندگان رابه‌پرواز در می‌آورند و ماموران بخاطر جلوگیری از خطر پرواز آنها ، کبوتران‌را دستجمعی میکشند . شاید در مکزیك کبوترباز وجود ندارد ؛ ولی چه کبوترباز وجود داشته باشد و چه نداشته باشد بهرحال کبوتر در آسمان پرواز میکند و پرواز کبوتر مستلزم‌کبوتر بازی‌نیست .

ولی در هر صورت ماموران راه مبارزه باکبوتربازی راکشتن کبوترها تشخیص داده‌اند و این درست بهمان راه حلی شباهت‌دارد که پدرمحترم یکی از دانش‌آموزان برای جلوگیری از سینما رفتن فرزندش‌پیدا کرده بود .

این آقای محترم پیشنهادمیکرد که چون دانش‌آموزان مدارس از جمله فرزند ایشان بجای حضور در مدرسه و کلاس درس از ساعت دوبعد از ظهر بسینما میروند لذا برای جلوگیری از این امر لازم است سینما ها ازدوتاچهاربعد از ظهر تعطیل شود !

من باپشان عرض کردم‌پیشنهاد شما به آن میماند که ما بگوئیم چون اتومبیلها هر روز تعدادی از افراد را بقتل رسانده یامجروح میکنند لازم است که از حرکت اتومبیلها جلوگیری شود !

راه‌حل جلوگیری‌از رفتن‌شاگردان مدارس هنگام تشکیل کلاس به سینما تعطیل سینماها نیست . باید فکر دیگری اندیشید . حال اگر کبوتربازی جرم و خلاف است کبوترباز را باید مجازات کرد نه حیوان معصوم و بی پناه را .

اگر چاقوکش بوسیله چاقوافراد را مجروح یا مقتول میسازد نباید تمام چاقوهارا از بین برد ! چون چاقو دراین میان تقصیری ندارد ، باید فکری برای چاقوکش‌و چاقو‌کشی اندیشید.

از طرف دیگر ممکن‌بودماموربن محترم خون این پرندگان بی‌گناه را بگردن نگیرند و آنها را درنقاط دور و شهرستانها متواری سازند .

در شهر های بزرك دنیا مانند پاریس و لندن و بروکسل وغیره هزاران کبوتر های خانگی لطف خاصی بشهر می‌بخشند. درآسمان شهر پرواز میکنند و در خیابانها و میدان ها جمع میشوند و حتی برروی شانه های مردم می‌نشینند. مردم‌با مهربانی به آنهادانه‌میدهند و آنها را بر روی دست گرفته نوازش میکنند . آن کبوترها از انسان فرار نمیکنند زیرا هیچگاه از جانب انسان آزاری‌ندیده‌اند .

من هرگز نمیگویم کبوترها را آنچنان آزاد بگذارید که موجب سقوط هواپیماها و قتل عده‌ای بشوند . البته اگر مسئله حیات و زندگی کبوتر و انسان مطرح‌باشد زندگی انسان‌بهر صورت مقدم‌است ولی من تصور میکنم راه حلی‌بین این دو وجود دارد و بدون‌کشتن کبوترها بتوان از مزاحمت آنان نسبت بهواپیماها نیز جلوگیری کرد .زیرا در غیر اینصورت‌کبوتر کشی در تمام کشورها رواج‌داشت.

بهرطریق باید فکری اندیشید که اگر مانند مکزیك برای‌حفاظت کبوترها چنان کوشش و مجاهدتی نمیشود حداقل بکشتار دستجمعی این پرندگان معصوم و بی پناه‌نیز اقدام نگردد .

ازساعت۶تا۷ بعدازظهر نظریات شمارامنعکس‌میکند

*** فشار بیاورند**

زمین های بایر فراوانی که‌به امید افزایش قیمت درخیابان شکوفه نگهداری شده است تمام موجد انواع اقسام‌میکرب گردیده‌است بجای آنکه شهرداری این اراضی را محصور کند، خوددر آنجا زباله‌تلمبار می کند . بناحیه شهرداری‌هم مراجعه کرده‌ایم هنوز نتیجه‌ای نداده و تصور هم نمیرود دیگر نتیجه‌ای‌بدهد مگر آنکه از بالاها فشاری بیاورند و مسئولیت بخواهند

حسن حسینی

*** بچاپ بچاپ!**

بازتابستان شد و تمام‌مگافات آنهم شروع شد ، رفتیم با بچه سربندکه‌قدری از دود گازوئیل اتوبوسهای شرکت واحدخلاص شویم در یك کافه یك تخت بمدت‌سه‌ساعت بما اجاره‌دادند و یکصد و پنجاه ریال گرفتند، شما را بخدا این بچاپ بچاپ است یا کرایه محل !

بهجت محمدی‌ه

*** ملاقات جمعه باشد**

بیمارستان شماره‌دوسازمان بیمه های اجتماعی کارگران روز های جمعه را برای ملاقات عیادت کنندگان قرار داده بود ، ولی‌دوهفته است که اعلان نموده که‌به جای جمعه روز های پنج شنبه‌روز ملاقات خواهد بود . با در نظر گرفتن اینکه بیماران کارگر میباشند و ملاقات کنندگان هم اکثرا ازهمان طبقه کارگر میباشند و یاد اوری این نکته که بجز روز های تعطیل کارگران وقت دیگری برای ملاقات ندارند بهتر است در این تصمیم تجدید نظر شود ، مضافا به اینکه این بیمارستان‌درجاده کرج قرار گرفته است .

تیموری

تملك آپارتمان

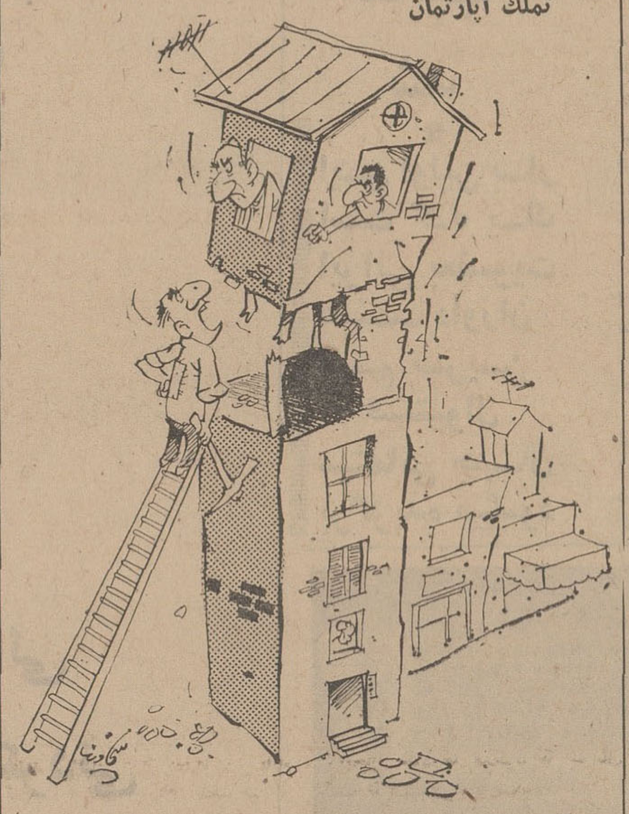

چهار دیواری اختیاری

چك بی‌محل

برابر دفتر کیفرخواست دادسرای تهران از یکصدپرونده که برای رسیدگی به محاکم‌جنحه وجنائی‌فرستاده میشود در حدود ۸۵ پرونده مربوط به چکهای‌بی‌محل و بقیه جرائم دیگر ازقبیل اختفای تریاك ، سرقت ،اهانت بمامور دولت ، و غیره میباشد.

صدورچك های بی محل‌بحدی افزایش یافته که اگر روز ها به محاکم جنحه مراجعه کنید متوجه خواهیدشد که بیشتروقت‌قضات دادگاه ها صرف رسیدگی باین پرونده ها میشود .

چند روز پیش در جلوی یکی از دادگاه ها ناگهان صدای زنی در فضای کاخ دادگستری پیچید وگروهی از ارباب رجوع که برای انجام امور خود در راهرو ها در رفت و آمد میباشند بدور وی حلقه زدند و بناچار مامورین انتظامی که مرتبا در طبقات زیر‌زمین و طبقات اول و دوم که دادگاه های جنحه ، شهرستان‌و جنائی‌در آنجا قرار دارندپیوسته در گشت هستند دخالت کرده و مردم را متفرق نمودند .

این زن که چهار بچه قد و نیم قد در دست داشت و طفل شیرخواری نیز در بغل گرفته‌بود در حالیکه اشك میریخت گفت آمده‌ام خودم و بچه ها را تحویل زندان بدهم ، ما دیگر از اینجا بیرون نمیرویم .

پیر مرد موقری که گویا برای تسلیم عرضحالی به عدلیه آمده بودباین زن‌گفت چه شده خواهر؟

زن گفت شوهرم چك بی محل بدست اشخاص داده خودش به زندان افتاده و من را با ۵ بچه بی خرجی گذاشته است این زن افزود رضایت ۲۹ نفر را گرفته‌ام تنها یکنفر از طلبکار ها سرسختی کرده و شوهرم را روانه زندان نموده است .

پیرمرد پرسید مگر شوهر شما ۳۰ فقره چك بی محل کشیده‌که شما رضایت ۲۹ نفر را گرفته‌اید.

زن گفت بلی .

شوهرشما تاجر است یاکارمند دولت ؟

بیکار است و نمیدانم دسته چك از کجا آورده و بدون آنکه اعتباری‌در بانك داشته باشد چك را بدست اشخاص داده و پول گرفته است پیر مرد که هنگام شنیدن شیرینکاریهای شوهر این زن مرتبا نوك عصایش را بزمین میزد گفت . بنازم باین اشتها ! طرف نه بازرگان بوده و نه کارمند ونه‌کاسب سی فقره چك بی محل کشیده و حال خانم انتظار دارد همسرش نه تنها کیفر نه‌بیند بلکه متوقع است اشخاصی که پول‌خود راازدست‌داده‌اند بیایندوحضرت آقا را که براثر اینهمه فعالیت عرق ریخته‌اند بادبزنند .

ازاین حرف پیرمرد همه‌بخنده افتادند و زن هم که متوجه شد از داد و بیداد خود نتیجه ای نمیگیردساعتی‌بعد کاخ‌دادگستری را ترك نمود .

فردوس قربانی

مؤسسات کاریابی چه صیغه‌ایست

معلوم نیست با بودن وزارت کار برای بیکاران واز طرفی تنظیم قانون‌استخدام کشوری‌برای‌استخدام های جدید دولتی وجود موسسات کاریابی دیگر چه صیغه‌ای می‌باشد . تصور میرود علت بوجود آمدن اینگونه موسسات که‌هرچند یکبار در جائی دکان خود راباز میکنند ، فقط سوء استفاده از استیصال و گرفتاریهای جوانان تحصیلکرده وتحصیل‌نکرده‌است. من جوانی هستم که با فریب‌اعلان واگهی اینگونه موسسات تاکنون بچند موسسه کاریابی مراجعه کرده‌ام و مدتهاست که نتیجه‌ای از آن نگرفته‌ام ، در هریك از موسسات کاریابی که در مرکز و گوشه و کنار شهر به چشم می‌خورد مقداری پول از مراجعین‌قبلا دریافت مینمایند ، اسم و آدرس و مشخصات مراجعه کننده را هم یادداشت میکنند و باو میگویند برو یکماه دیگر بیا، وقتی مراجعه میکند حواله ماه دیگر میدهند و بالاخره برای چندمین بار که مراجعه میشود ملاحظه میکنند که مرغ از قفس پرید و اصلاموسسه کاریابی قبلی مکان مزبور را با سرقفلی بیك کلاش دیگرواگذار وخود فرار کرده است ، چرانباید سازمانی وجود داشته باشد که‌به کار این گونه موسسات که جز چاپیدن جیب مردم بیکار ! کار دیگری ندارند رسیدگی کند .

م -ع

آگهی تغییر ساعات کار بانك رفاه کارگران

ساعات کار بانك رفاه کارگران از دوشنبه ۱۶ اردیبهشت ماه جاری تا اعلام ثانوی بشرح زیر خواهد بود :

روزهای شنبه تا چهار شنبه از ساعت۷ الی ۱۴

پنجشنبه‌ها از ساعت ۷ الی ۱۲ بانك‌رفاه کارگران

هفت مطلب از هفت هنرمند

شهر علی آباد

آنهائیکه دستی از دور برآتش دارند ، خیال میکنند که علی آباد شهری است در نزدیکی شهر ری ! ولی‌بقول‌لوطی ها ، علی آبادسالی یکبار شهر میشود و آنهم روزهای سیزده‌بدر است . مردمی که در شهرستانهای دورونزدیك هستند وقتی بعضی از اخبار را بدون تفسیر میخوانند ، فکر میکنندکه تهرانیها در بهشت برین سکنی دارندوحتی کارشان بجائی‌رسیده است که دیگر حاضر نیستند تاکسی های مدل ۵۹ را هم‌سوار شوند و تاکسی های مدل ۵۹ روز تاشب و شب تا صبح‌در بدردنیال مسافر میگردند ولی تیرشان به سنك میخورد و جلوی پای هر مسافری که‌میایستند ، بعلت مدل ۵۹ بودن تاکسی مسافرین حاضر بسوارشدن آن‌نمیباشند و بهمین دلیل پلیس تهران هم اخطارکرده است که باید تا آخر خرداد سال جاری کلیه تاکسیهای تا مدل ۵۹ از خط خارج شوند که بیش از این‌باعث‌ناراحتی و مزاحمت‌اهالی نازپرورده تهران را فراهم نکنند! غافل از اینکه : من از بهر حسین در اضطرابم تو از عباس میگوئی جوابم ! مردم تهران کجا تاکسی گیرمیآورند که از مدل آن ایراد بگیرند ، مردم آنقدر جنجال و فریاد از نبودن تاکسی کرده‌اند که‌دیگراز حال‌رفته‌اند . ازموقعیکه آمدندوضع‌تاکسی را درست‌کنند، هرروزخرابتر کردند ، اول‌گفتند: علاج کار تشکیل شرکت تعاونی تاکسیرانی است ، البته شرکت‌را تشکیل دادند و برای عده ای نان درست کردند ، ولی برای‌مسافرین آب نداشت بعد گفتند علاج کمی تاکسی‌نداشتن تاکسیمتر میباشد. تاکسیمترگذاشتند و باز هم نشد، دست آخر گفتند ، رنك تاکسیها باعث کمی ان است ! آنها را یك‌دست‌نارنجی کردند و باز هم کاری ازپیش‌نرفت و حالاملتفت‌شده‌اند که کمی تاکسی بعلت پائین بودن مدل آنست که آنرا هم تا آخر خرداد عملی خواهند کرد . در صورتیکه اگر مسئله دودکردن و نقص فنی تاکسیهای مدل تا ۵۹ میباشد اینکار را تاکسیهای مدل بالا و از همه مهمتر اتوبوس های شرکت واحد بنحو احسن و اکمل انجام میدهند ولی اگر فقط مدل تاکسی مانده که مسئله‌کمبود آنرا حل میکند باید بگویم که : علاجی بکن کز دلم خون نریزد .. سرشك از رخم پاك کردن چه حاصل !

سیاوش سیروس

کیفیت نه کمیت

نمیدانم علت چیست که وقتی صحبت از مسائل و مشکلات تحصیلات عالی در کشور ما به میان میآید مسئولین امر و متخصصین که در زمینه این گرفتاریها اظهار نظر می کنند اشکالات کار را فقط از جنبه کمی آن و اینکه چه اقدامات و امکاناتی لازم است بوجود آید که عده بیشتری‌داوطلب در دانشگاه ها و مدارس عالی پذیرفته شوند مورد توجه قرار میدهند . و النهایه راه حلهائی برای از بین بردن دردسرها و ناراحتیهای ناشی از مسابقات ورودی و نحوه اخذ شهریه و موضوعاتی در این حدود عنوان میکنند در حالیکه بنظر من در شرایط فعلی و با توجه به مقتضیات مملکت مسئله اساسی و نقص مهم تحصیلات عالی مربوط به کیفیت این تحصیلات است نه کمیت آن . حقیقت این است که امروز برنامه تحصیلات عالی و نحوه اجرای این برنامه ها در دانشگاه ها و مدارس عالی سراسر کشور ناقص و متناسب با تحولات و احتیاجات مملکت نیست .

دانشگاه های ما بجای آنکه مراکزی برای‌تحصیل علم و تحقیق و تتبع باشند و برای سازمانهای مملکت در جهت اجرای هدفهای آنان طرح و برنامه ارائه نمایند و متخصص تربیت کنند . امروز بیشتر بصورت دستگاههایی‌در آمده‌اند که فقط مدرك تحصیلی میدهند ودیگر کار ندارند که این مدارك تحصیلی چه گرهی از مشکلات روز مملکت میگشاید و اصولا افرادی که ازاین مراکز فارغ‌التحصیل میشوند تکلیفشان چیست و چه باید بکنند؟ مسئله توجه به ذوق و استعدادشجویان و استفاده از این استعداد ها در رشته های متناسب تحصیلی‌هنوز محلی از اعراب ندارد از طرف دیگر ایراد کار در این است که امروز کشور ما نیاز مبرمی به پزشکی‌داردکه‌طبابت بکند نه‌تجارت ووکیل ،مهندس ، قاضی و افراد کارآزموده دیگری که در قبال مملکت و مردم و اجتماع خود احساس مسئولیت کنند و تحصیل و تحقیق را به خاطر نفس علم و خدماتی که از آن به جامعه متصور است دنبال نمایند .

این مقدور نیست مگر اینکه دانشگاه های ما برنامه های تحصیلی خود را بصورتی در بیاورند که مراد از آن تربیت آدم باشد و کیفیت تحصیلات عالی طوری‌زیرو رو گردد که غرض از تحصیل صرفا استفاده از مزایای قانونی مدرك تحصیلی نباشد و الا گیرم که امکاناتی بوجود آید که تمام داوطلبان مسابقات ورودی بتوانند وارد دانشگاه شوند . با این برنامه های ناقص وکیفیت‌نامطلوب چه حاصل و نتیجه‌ای خواهد داشت؟

محمدفرید

مشکل آپارتمان

آئین نامه اجرائی قانون تملك آپارتمانها با وجودیکه مشکلی برمشکلات‌آپارتمانها خواهدافزود معهذا مثل خود آپارتمان پدیده جدیدی است که در بدو امر به سختی‌مورد قبول قرار گرفته .اما بعدبخاطرمنافعی که دارد پذیرفته خواهد شد ،خانه آپارتمانی هنوز در اول پیدایش و رشد میباشد در ده پانزده سال اخیر جز در دو محل بزرك که توسط دولت آپارتمانی ساخته شد ، و محله شهر آرا که یك شرکت خصوصی آنرا بنا کرد ، محله دیگری ساخته نشده است اما طبق برنامه ایکه تهیه شده ، در آینده قسمت اعظم ساختمان های دولتی‌وحتی یك قسمت ازفعالیت بخش خصوصی آپارتمانی خواهد بود . نگهداری این آپارتمانها باوجودیکه منافع مادی برای صاحبان آن دارد معهذا بعلل مختلف اخلاقی و پولی ، دربعضی جاوبین بعضی طبقات مواجه با عدم‌همکاری است . آپارتمان های سیلو نشانه خوبی از این مشکلات میباشداماازطرف دیگر درشهرآرا این مشکل را مردم خودشان حل کردند چون در این نقطه نه به دولت و نه بشهرداری بهیچ یك از این دو امیدوار نبودند . بهر حال آینده تهران روی ساختمان های آپارتمانی است و عاقلانه‌هم همین‌بود که هر چه زودتر برای آن نظم و قراری تعیین گردد کلمات مهم «مجمع عمومی» و «هیئت مدیره» و «مدیر» ونظیر آن برای آپارتمان کمی ثقیل بنظر میرسد . اما در عمل همین وضع هم اکنون در این واحد ها وجود دارد . چیزیکه بنظر من در این‌نامه و حتی در قانون نیز گویا نیست این است که این آئین‌نامه اجرائی چه ضمانت اجرائی دارد . اگر صاحبان آپارتمان ها نخواستند بدستور مدیر یا مجمع عمومی گردن بگذارند ، چه‌کاری با آنها خواهد شد ؟

این نقص ممکن است در عمل تمام تدابیر اتخاذی را فلج کند در قانون فقط گفته شد که مخارج مشترك را باید همه به نسبت مالکیت بپردازند اما معلوم نیست مجمع‌عمومی یا مدیر چگونه آنرا وصول کند ؟ از طریق دادگستری، شهرداری ، وزارت آبادانی و مسکن ؟ معلوم نیست بنظرمن قانون و آئین‌نامه باید گویا تر و قاطع تر باشد . حالا باید در عمل ببینیم که کار به کجا خواهد کشید .

علی باستانی

استعدادهارا بشناسید

بیش از بیست و دو سه روز بآغازامتحانات‌نهائی ششم‌متوسطه نمانده است و دانش آموزان دبیرستانها خود را برای انجام امتحانات آماده میکنند تا ثمره ۱۲ سال زحمت و تلاش مستمر خود را بدست آورند .

اکثریت فارغ التحصیلان دبیرستانها هدف و برنامه خود را برای ادامه تحصیل و راه‌یافتن بدانشگاه انتخاب کرده اند ، هر یك از آنان هزاران آرزو و امید در سر میپرورانند . در این راه عده‌ای‌از جوانان ما بآرزوی خود که‌همان‌ادامه تحصیلات دانشگاهی است میرسند و عده ای هم که در کنکور دانشگاه ها موفقیتی پیدا نمیکنند مایوس و ناامید بانتظار آینده ، آینده ای که ممکن است آرزوی‌آنان را برآورده نکند می‌نشینند . مطلبی را که باید بآن اشاره کرد این است که متاسفانه نحوه انجام کنکور و انتخاب دانشجو در دانشگاه های ما هنوز دارای نواقص بسیاری است که مسئولین امر نیز خود باین نکته معترف هستند . شانس و اقبال و شرایط دیگر در موفقیت داوطلبان در کنکور موثر است . بارهامشاهده کرده‌ایم که‌جوانان مستعد و باسوادی قربانی کنکور شده اند و در عوض افرادی که از معلومات متوسط و محدودی برخوردار بوده اند بدانشگاه راه یافته اند . عیب کار در این است که‌باروشهای فعلی کنکور نمیتوان به عمق و استعداد نهانی جوانان پی‌برد ، یك مشت محفوظات و فرمول نمیتواند نشان دهنده استعداد افراد باشد ، بهرتقدیر این‌کار در حد مسئولین‌دانشگاهها است و مسئولین کنفرانس گچسر میتوانند راه حلی برای این مشکل که در چند سال اخیر محرومیت های بسیار ببار آورده است در نظر بگیرند .

نکته دیگری را که باید بآن اشاره کنم این است که کلیه دانشگاه‌ها فقط بدیپلمه ریاضی طبیعی و به ندرت به دیپلمه های ادبی توجه دارند آنها هیچ‌گاه‌به دیپلمه های دیگری که مطابق‌همین دیپلمه ها و یا در مواردی بیشتر از آنها زحمت کشیده‌اند فرصت واجازه شرکت در کنکورنداده‌اند در این میان باید از دیپلمه های منشی‌گری‌یاد کرد که آنان علاوه‌بر فراگرفتن کلیه دروس لازم مواد دیگری مانند تندنویسی خارجی و فارسی ، ماشین‌نویسی فارسی و خارجی ، دفترداری . بازرگانی‌و چندین دروس مشکل دیگر را نیز فرامیگیرند ولی هیچگاه اجازه شرکت در کنکور را نداردوقتی اساس انتخاب دانشجو برپایه کنکور است و هر که در کنکور قبول‌شداو را میپذیرند چه‌مانعی دارد که بهمه دیپلمه ها اجازه شرکت در کنکور را بدهند تا اگر آنهاهم‌در کنکور موفق شدند وارد دانشگاه شوند و زحمت چندین ساله آنان از بین نرود .

محسن‌فتحی

تانودهزار تومان وام
۱۵ ساله بابهره ۷ درصد
پرداخت حداکثر بهره مجاز به‌وجوه پس‌انداز
و ۳/۰۰۰/۰۰۰ ریال جوایز مختلف
از امتیازات
صندوق پس انداز مسکن
بانك رهنی ایران است
که بهترین وآسانترین و پرفایده‌ترین راه برای خانه‌دار شدن میباشد

هنر امروز

فرخ غفاری

بعضویت هیئت داوران فستیوال کان انتخاب شد

• این اولین بار است که یك ایرانی بعضویت هیئت داوران مهم ترین فستیوال سینمائی جهان برگزیده میشود

آقای فرخ غفاری کارگردان معروف سینما ومعاون کل تلویزیون ملی ایران بعضویت هیئت‌داوران فیلمهای‌رپرتاژ و تلویزیونی‌فستیوال کان انتخاب شد و هفته آینده به فرانسه عزیمت‌خواهدکرد .

این اولین‌بار است که یك‌ایرانی درفستیوال کان عضویت می‌یابد و بادرنظر گرفتن اینکه فستیوال سینمائی کان باارزش‌ترین‌ومهمترین فستیوال سینمائی جهان‌است، انتخاب آقای فرخ غفاری بعضویت هیئت داوران این فستیوال ازهر نظرحائز اهمیت فراوانی است و توجه‌محافل هنری مهم‌بین‌المللی را به‌هنرمندان واقعی مملکت‌مامی‌رساند .

فرخ غفاری تحصیلات سینمائی خودرا درپاریس‌باتمام رسانیده و بزبان فرانسه تسلط کامل داردوی از زبنیان‌گذاران و گردانندگان «کانون فیلم» ایران است وضمنا عضو هیئت‌اجرائی‌جشنواره‌هنرشیراز نیزمی‌باشد .

توجه خاصی که محافل سینمائی فرانسه به‌شخص فرخ غفاری‌وهنرش دارند مسبب اصلی انتخاب او برای عضویت در هیئت داوران‌بزرگترین فستیوال سینمائی جهان است .

فرخ غفاری پس از بازگشت به ایران فیلمهائی تهیه وعرضه کردکه متاسفانه برخلاف کارهای هنری‌اش درخارج ، نتوانست آنطور که‌باید توجه هنرشناسان را جلب‌کند .

بهرصورت این فرصت مغتنمی است که درباره‌هنرسینمای واقعی ایران تاحدود امکان جلب نظر هائی درمهمترین فستیوال سینمائی‌جهان بشود .

سینما

• جینالولو بریجیدا

جینای همیشه زیبا بازهم بدردسر افتاد و نمایش فیلم‌تازه‌اش ، «مرگ تخم گذارده است» که مملو از صحنه‌های لختی خود اوست در شهر فلورانس ایتالیا با جلوگیری روبرو شد ـ جینادر سال ۱۹۶۶ نیز یکبار دیگر بخاطر بازی در فیلم «چهار نوع عشق» که بیش از حد در آن لخت ظاهر شده‌بود از طرف دادگاه‌رسمی ایتالیا متهم به خدشه به‌منافع عمومی شد و بابت آن جریمه گردید.

• سیدنی پواتیه

فیلم‌تازه سیدنی پواتیه باز هم سوژه‌ای مربوط به‌مسائل تبعیض نژادی دارد و داستان آن مربوط به عشق یك مرد سیاهپوست بیك دختر سفید پوست است . این فیلم برای عشق ایوی» نام دارد.

• شرلی‌بسی

«شرلی بسی» خواننده‌مشهور قبول کرد که در متن فیلم تازه مایکل کین‌آواز بخواند . آهنگی که«شرلی» برای‌این‌فیلم‌موسوم به«مرده» خواهدخواند ،«عشق من دو چهره دارد» نام دارد .

نمایشگاه

• آثار باستانی

نمایشگاهی که از آثار باستانی ایران و عکس های مربوط به ترقیات ایران در عصر پهلوی و همچنین‌عکس هائی از آثار باستانی‌وبناهای تاریخی همزمان با پنجمین کنگره باستانشناسی و هنر ایران درساختمان جدیدموزه ایران باستان تشکیل شده بود همچنان ادامه دارد وهمه روزه صبح و عصر برای‌بازدید عموم علاقمندان باز است.

این نمایشگاه شامل دو قسمت می‌باشد . قسمت اول آثار باستانی شامل آثاری‌از حفاریهای اخیر مارلیك‌ـ‌هفت تپه خوزستان ـ اسماعیل آباد کرج ـ گرمی مشگین شهر آذربایجان ـ شوش ـ سر مسجد و برده نشانده مسجد سلیمان ـ کلورز گیلان‌وآثار اسلامی نیشابور و گرگان‌و تخت سلیمان آذربایجان می باشد .

قسمت دوم نمایشگاه‌عکس حاوی عکسهائی از ترقیات ایران در عصر پهلوی که توسط وزارت فرهنگ و هنر ترتیب یافته و عکسهائی از آثار باستانی وبناهای‌تاریخی که توسط‌سازمان‌جلب‌سیاحان تشکیل شده است . ضمنا قسمتی به نمایشگاه گل که نمایشگر وضع طبیعی‌اصفهان است اختصاص داده شده است .

فقط ۷ روز دیگر فرصت دارید تا از فروش بی سابقه و تخفیف های استثنائی فروشگاه بزرگ ایران استفاده کنید اجناس در یک قیمت استثنائی و باور نکردنی

۷ روز دیگر

سری قابلمه لعابی آلمانی در ۵ اندازه ۷۵۵ ریال

جوراب پرلون ظریف مردانه ۲۲ ریال

زیر پیراهن رکابی کبریتی مارك دوفرر ۵۰ ریال

پالتو حوله‌ای کوتاه زنانه و مردانه مخصوص کنار دریا وحمام ۳۳۶ ریال

مداد مشکی پاك کن داریکعدد ۱۰ شاهی

خودنویس کوچك کیفی یکعدد ۶ ریال

خودنویس طرح پارکر عالی یکعدد ۳۲ ریال

مداد کوچك کیفی سرفلزی یکعدد ۱ ریال

مداد دو رنك یکعدد ۱ ریال

بلوزکشی تابستانی در رنك وطرح مختلف ۱۵۰ ریال

لیوان بلوری آلمانی در جالبترین نقشه‌ها ۹ ریال

لامپ فلورسنت ۶۰ سانت BGW آلمانی ۲۴ ریال

پیراهن نوزاد باپیش سینه پیچازی ۵۰ ریال

بلوز وشلوار وجوراب سرهم بدون آستین ارلون ۱۵۰ ریال

مامی شورت ۲۲ ریال

بلوز شلوار سرهم کوتاه ۹۰ ریال

کفش نوزاد ۳۷ ریال

نوار ضبط صوت سانیو ۶۰۰ فوت ۱۵۵ ریال

نوار ضبط صوت ۳۰۰ فوت سانیو ۱۳۰ ریال

نوارکاست سانیو ۱۸۰ ریال

فقط فروشگاه بزرگ ایران قادراست چنین قیمت‌هائی را عرضه کند

FOROUSHGAHE BOZORGE IRAN
فروشگاه بزرگ ایران
IRAN DEPARTMENT STORE

نیازمندیهای شما

تلفنهای ۳۰۱۵۳۳ و ۳۰۰۱۱

خرید و فروش اثاثیه

خرید

فرش کیهان تلفن ۷۶۳۷۷۶
انواع قالی‌وقالیچه کهنه ونو
مخصوصا قالی‌های سنگین‌قیمت زاخریداریم‌بهتر است‌برای‌معاملات هرنوع فرش باسازمان فرش کیهان تماس بگیریدچون مشاورین‌ما مجانا در اختیار شما خواهند بود.
۱_۳۰۰ آ_۱۳۱

فرش رضوی تلفن ۷۶۴۸۰۰
خیابان روزولت میدان ۲۵شهریور خریدار فرشهای نوو کهنه صادراتی تحت نظر کارشناس مطلع باقیمت منصفانه می‌باشد موقع خرید و فروش باتلفن ۷۶۴۸۰۰ مکالمه فرمائید. ۱_۲۶ آ_۷۰

فروشگاه‌حاجیان‌تلفن۳۳۸۸۳۸
قالی و قالیچه کهنه و نو شمارا جهت صادرات‌در منزل‌نقدا خریدار است همچنین یخچال - تلویزیون وسایر لوازم منزل - کارکنان این فروشگاه باوسیله مجهزی که در اختیار دارند بدون وقفه در محل اجناس راعادلانه‌خریداری مینمایند انتهای امیرکبیر آ_۱۱۳

قیمت یك کلام
شرکت فرش کاشانی
مرغوبترین فرشهای ایران رابا دلپذیرترین نقشها تقدیم میدارد.
در نمایشگاه و فروشگاه
فرش کاشانی
قیمت یك کلام است
فرشهای کهنه خریداری میشود. خیابان پهلوی بین تخت طاووس‌و عباس آبادپلاك۵۳۱ تلفن۶۲۶۵۱۰

فرش گلشن تلفنهای ۶۲۱۴۱۵ و ۶۲۱۴۲۱
انواع فرشهای نو از تمام شهرستان های ایران موجود میباشد و قیمت یك‌کلام در ضمن فرش کهنه خریداریم ۱۰_۲۵

فروشگاه سعید -سرچشمه
خریدار اثاث خانگی و فرشهای سنگین قیمت ۲۳۳۶۶۷و ۲۳۳۷۶
۱_۲۶ آ_۱۸۴

فروشگاه خالقی
تلفنهای ۳۰۳۰۸۰و۳۰۳۰۹۰
فرش کهنه و نو،یخچال،تلویزیون و لوازم منزل شما را خریداریم.
۱_۳۰ آ_۲۶۵

فروشگاه و نمایشگاه آسیا
یخچال ، تلویزیون ، اجاق گاز وفرش عادلانه‌خریداریم‌شاه‌چهارراه پیروز تلفن ۶۱۲۸۳۲
۱_۲۶ آ_۶۳

فروشگاه کالای مرکزی
تلفن ۶۵۰۵۷
خرید یخچال ، تلویزیون ،فرش ، اجاق گاز و سایر لوازم منزل.

فروشگاه‌آرمان‌تلفن۶۹۶۲۳
بهترین خریدار تلویزیون ،فرش، چراغ گاز و هر نوع یخچال نفتی
۱_۲۶ آ_۷۴

فرش تهران‌کالا ۷۳۳۰۶
بهترین خریدار فرشهای کهنه‌ونو
۱_۲۶ آ_۲۲۸

فروش

بدون پیش قسط
رادیوگرام مبله
استامبول ساختمان پلاسکو طبقه پائین ایران صنعت تلفن ۲۰۳۶۰۲
۱_۲۶ آ_۸۱

مشتقوی مبل وفرش

شستشوی مبل و فرش‌کلین سرویس مهرمبتکر ، پیشرو
نظافت‌مبل و فرش درجای خود با مواد آزمایش شده و با دستگاه منحصربفرد تلفن ۹۵۲۵۴۶
۱_۲۶ آ_۱۰۳

شستشوی مبل‌وفرش ادیب
مبل ، فرش ، نشمهای ماشین‌در جای‌خود تمیز مینماید تلفن ۹۵۲۴۵۴

شستشوی مبل‌وفرش‌ساحل
نظافت مبلمان‌وپلیت بوسیله‌دستگاه برقی در جای خود تلفن ۹۱۵۶۵

قبوض

قبوض اصلاحات ارضی بیواسطه خریداریم۲۲۷۲۹ و ۶۲۷۶۹۷
۱_۲۵ آ_۱۶۶

تعمیرات

تعمیرگاه تلویزیون الکترون
تلفن ۷۶۳۶۸۲
آماده برای نصب کورتور جهت فرستنده دولتی و آموزش وپرورش روی هر نوع تلویزیون و تعمیر تلویزیون آرسی‌آ، شاوب‌لورنس تلفونکن ، سیبیرا ،فیلیپس وسایر مارکها باسرویس مجهز سیار در منازل بویژه شمیرانات

• **شرکت سهامی رادیو تلویزیون ایران**
جهت‌نصب کورتورو تعمیر تلویزیون های R.C.A—R.I.A که تحت‌نظر متخصصین کارآزموده‌انجام میگیرد وبه‌تعمیرگاه خودتان‌بشماره های ۹۰۳۱۹و ۹۰۳۲۰ و ۹۰۳۲۱ مراجعه نمائید.

شرکت ایران تکنیك
یگانه تعمیرگاه مجهز تلویزیون تلفن ۶۹۵۱۴و ۴۲۷۳۳
۱_۳۰ آ_۲۵۸

سرویس تلویزیون گارانتی
تعمیر تلویزیونهای سیبر R.C.A. اوا، جنرال الکتریك ، تلفونکن و نصب کنورتور در تمام نقاط تهران ویژه شمیرانات تلفن ۶۲۸۳۷۱

تلویزیون سرویس R.C.A.
آماده تعمیر انواع تلویزیون‌و نصب کنورتور میباشدتلفن ۴۸۵۳۳
۱_۲۶ آ_۱۶۱

تعمیرگاه فریجیدرتلفن۷۲۳۳۶
۱_۲۶ آ_۱۷۲

تلویزیون R.C.A **سوپر**
نصب کورتور و تعمیر انواع تلویزیون نادری تلفن ۶۱۳۵۶۱
۱_۲۶ آ_۱۶۰۰

نصب کنورتور
تعمیر انواع تلویزیون ، رادیو گرام در منزل شما فقط بایك‌تلفن
تلفن ۶۱۳۷۶۰
۱_۲۰ آ_۲۳۵

تعمیرگاه یخچال اردشیر
تعمیر انواع یخچال ۷۳۳۶۰
۱_۲۸۱ آ_۲۶

سایر مانهای فنی و فرهنگی

فقط تا پانزدهم اردیبهشت
میتوانید در کلاس‌های علمی‌وعملی رادیو ، تلویزیون نقشه کش و برق وفشار قوی شرکت کنید وبا کاری مناسب آینده خود را تامین نمائید.
کار و آموزش ۴۹۴۹۴
۱_۱۱ آ_۲۰۰

باسی تومان
فقط باسی تومان شهریه یاکنتراتی ماشین نویسی فارسی و انگلیسی‌را یاد گرفته و به کار مشغول شوید کار و آموزش ۴۹۴۹۴
۱_۲۰ آ_۲۳۴

برای استخدام فوری
در آموزشگاه فائز ماشین نویسی‌را با متد جدید بیاموزید شاه آبادداول اکباتان تلفن ۳۳۵۷۵۷

سالن رقص روزیتا
رقص های مدرن با کم ترین قیمت و کوتاهترین مدت کنتراتی و خصوصی زیر نظرمادموازل‌رزینا بیاموزید نادری‌بین‌قوام‌السلطنه و یوسف‌آباد کانون هنرتلفن۶۵۷۴۷
۱_۲۶ آ_۲۸۳

بررسیهای خصوصی

فقط ۴۰۰ تومان
انگلیسی کنتراتی توسط‌بانوی انگلیسی پهلوی تلفن ۴۲۰۸۶
۱_۲۶ آ_۱۳۴

ماهی ۳۰ تومان
زبان‌انگلیسی‌و آلمانی‌بطورخصوصی تلفن ۴۹۴۹۴ و ۶۱۳۷۶۰
۱_۲۰ آ_۲۴۰

تعلیم پیانو
یوسف اباد . تلفن ۶۲۹۴۹۳
۱_۳ آ_۳۶۷۱

عربی
متوسطه و کنکور وسیله دانشجو بعداز ظهر ها تلفن ۳۳۴۴۵۶
۱_۶ آ_۶۰۵۸

طراحی - حجم شناسی
باتضمین قبولی بعداز ظهر هاتلفن ۳۳۴۴۵۶
۱_۶ آ_۶۰۶۰

معاملات املاک و مستغلات و اتومبیل

فروش

خریدوفروش‌اراضی نارمك تهران پارس- دردشت
بازرگانی امیدی -تلفن۷۹۰۰۹۰ آ_۳۹ ۱_۳۰

خرید و فروش املاك نارمك
اسماعیلی سی متری چهارراه‌میبو ۷۹۲۲۷۷ آ_۳۴۸۶ ۱_۳۰

مستغلات اوکازیون ۲۰۰متر ۸۰۰ متر بنا ۳۷۰۰ تومان
اجاره نزدیك شاهرضا ۲۵۰هزار تومان نقد و معاوضه اژانس رایت تلفن ۳۳۲۹۷۱ ۱_۳ ۱_۲۴۸

یك هزار متر خانه
و باغ ییلاقی سه اطاقه با حمام و برق در فشم بفروش میرسد هر روز از ۸ تا ۱۰ صبح۷۹۲۱۴۸ ۱_۳ آ_۳۴۴۷

خانه سه طبقه نوساز
بمساحت ۱۰۰ متر دارای ۵ اطاق و زیر زمین واقع در خیابان مولوی ایستگاه سعادت با آب و برق و تلفن بفروش میرسد. ۶۹۱۵۶ ۱_۳ آ_۲۷۷

بین خیابان نادر شاه و
آبان چند قطعه زمین خوش - قواره بفروش میرسدتلفن۶۸۱۱۶ ۱_۶ آ_۲۷۸

مستغلات بقیمت زمین
عباس آباد جبهه خیابان فرح شمالی مستغلات نوساز سه طبقه ۱۶۰ متر مساحت ۴۰۰ متر بنا اجاره میاورد بیش از ۱۲٪ بعلت بدهی فوری ۱۷۵ هزار تومان تلفن ۶۲۶۲۳۰ ۱_۲۰ آ_۲۸۰

واقع در خیابان شاهرضا
رمیمی ۲ نبشی بمساحت ۸۰متر در بهترین نقطه ۱۲٫۴۰ متر بربا پروانه ساختمان بعلت مسافرت بفروش میرسد تلفن ۷۵۶۲۹۰ ۱_۳۸۹۵

خانه روسی قدیم اعیانی
نزدیك میدان بهارستان ۳۱۰ متر با تلفن دو طبقه هفت اطاق بقیمت ۱۳۵ هزار تومان ۳۳۹۷۸۴ بنگاه کوشان ۱_۵ آ_۶۵۹۸

نزدیك فروشگاه فردوسی
فروشی عمارت سه طبقه باهشت طاق و تلفن و کارآژرجوع‌فرمائید ۳۳۹۷۸۴ به :بنگاه. کوشان آ_۶۶۰۰

فروشی در بلوك شهریار
۲۵۰ هزار متر باغ میوه هفت ساله محصور با عمارت اربابی و چاه عمیق و هزار متر ساختمان مدرن کوداری.

فروشی در بلوك ورامین
صد هزار متر باغ ورمین‌زراعتی محصور با دو ساختمان اربابی و سه ساختمان رعیتی و چاه عمیق برای دیدن رجوع فرمایید لاله‌زار ۳۳۹۷۸۴ به :بنگاه کوشان آ_۶۶۰۲

خریداری میشود

بورس اراضی جنت‌آباد
باغ فیض، حاجی‌آباد، کن وهاشمی جاده کرج ،جاده قزوین ،بافت‌آباد وحومه آژانس نوین ۶۱۱۷۷۱
۱_۲۶ آ_۶۵

دفترپارس خریدارزمین
وخانه‌های ویلائی و مستغلات در عباس آباد و شمیرانات ۷۶۱۵۵۸

اراضی قلقلی‌علیا را
خریداریم تلفن ۶۳۰۰۸۴
۱_۱۵ آ_۲۲۴

پهلوی دره قشلاق داودیه
دروس ، مبارك اباد ۷۷۰۴۷۷
۱_۲۶ آ_۴

بازرگانی نرافی شمیران ۸۴۱۴۲
۱_۲۶ آ_۱۸۹

خریدار مستغلات و تلفن
زمین و خانه تلفن ۴۸۴۴۰
۱_۳۶ آ_۶۶۰۸

اراضی یوسف آباد
خریداریم دفتر سلامت ۶۲۰۷۹۳
۱_۲۶ آ_۲۱۹

عمارت یك طبقه دو اطاقه
خریدارم لطفا بشماره ۶۶۴۵۰ تلفن شود آ_۳۹۵۱

اراضی جاده قدیم کرج
ویافت اباد وباغهای مشجرخریداریم دفتر صباتلفن ۹۴۰۶۹
۱_۱۵ آ_۲۶۱

اراضی افسریه خریداریم ۳۵۸۹۴
۱_۱۰ آ_۲۹۵۱

دفتر دادوستد ۷۵۶۰۹۹
خریدوفروش خانه زمین مستغلات
۱_۲۴ آ_۱۲۱

دفتر براتی شمیران
خیابان‌پهلوی‌باغ فردوس ۸۵۲۰۷۵
۱_۲۶ آ_۱۲۲

بورس اراضی جنت آباد
حسن‌آباد باغ فیض پونك کاظم‌آباد سازمان برنامه خریداریم ۹۵۲۷۱۰
۱_۲۰ آ_۲۴۶

اراضی - دره قشلاق
داودیه ،قلهك ،دروس ،مهران، مبارك‌آباد‌خریداریم‌مسعود۷۷۰۲۴۱
۱_۲۶ آ_۲۳۷

اجاره داده میشود

آپارتمان اجاره در امیرآباد
موجود است تلفن ۶۳۰۰۸۴
۱_۱۰ آ_۲۶۹

طبقه دوم و سوم ساختمانی
هرطبقه شامل ۴ اطاق و هال و کلیه لوازم یك‌جایا علیحده خیابان‌پهلوی بالای بلوار کوچه سینما آمپایر اجاره داده میشود تلفن ۳۰۲۴۱۶
۱_۲ آ_۵۸۸۶

در خیابان شاهرضا
مقابل‌پلیس تهران شماره ۱۸۴ آپارتمان طبقه سوم دارای ۵اطاق - آشپزخانه -حمام و هال اجاره داده میشود. رجوع فرمائید به تلفن های ۴۲۴۷۲_۴۳۷۵۱ داخلی ۲۸
۱_۲ آ_۳۸۷۳

فدراسیون کوهنوردی
ایران جهت کلوپ کوهنوردی ایران احتیاج به خانه‌ای دارای مشخصات زیر در مسیر خیابان های بلوار تخت جمشید - و شاهرضا -پهلوی میباشد.
۱- ساختمان مذکور دارای حداقل ۷ اطاق متوسط
۲- یك سالن کنفرانس
۳- سرویس کامل
۴- تلفن - آب - برق
۵- دارای حیاط یا تراس‌باشد
برای اطلاع از ساعت ۵ الی۸ بعد از ظهر با تلفن‌های۳۰۳۱۸۹_۳۰۳۶۴۲ (۴۹)

اجاره میشود

تلفن ۴۰۰۰۰و ۶۰۰۰۰
مخصوص اجاره منازل تجارتخان
۱_۲۶ آ_۷۳

برای اجاره فوری خانه
و آپارتمانتان فقط کافی است با تلفن ۴۵۰۵۷ تماس بگیرید.

فروش اتومبیل

انواع فولکس‌واگنهای نو را
ازشرکت سهامی عتماد خیابان میر کبیرخیابان ملت‌تلفنهای ۳۰۴۱۸۱ و۳۰۴۴۷۲ خریداری نمائید.
۱_۲۶ آ_۱۳۰۰

اتومبیل پیکان ، فیات
فروشگاه اتومبیل پرویزخیابان ری میدانشاه ۲۸۲۸۱ و ۲۹۵۴۸
۱_۳۰ آ_۳۵

کامیون کمپرسی و باری
و موتور لیلاند دورا ار شرکت کارترانك خیابان قزوین چهار راه عباسی خریداری نمائید تلگرافی ۵۰۹ تلفن ۹۵۱۱۷۱ و ۹۵۱۸۵۳
۱_۱۳ آ_۱

یك حواله پیکان ۴۷
بفروش میرسد تلفن ۶۲۹۵۱۷
آ_۴۶۷

معاملات پول

برای اطمینان بیشتر
ومبیع بهتر پول شرطی‌خود را بدفتر سام اطلاع دهید ۷۶۲۶۵۹
۱_۳۰ آ_۵۳

چك‌های برگشتی
را نقدا خریداریم ۶۵۴۶۴

پول‌تومانی ۲ شاهی۷۳۵۴۱

پول‌تومانی۲شاهی۶۲۸۰۹۰
ازیك میلیون ریال ببالا پول موجود پاکپور ۲۲۷۲۹و ۶۲۷۶۹۷
۱_۲۵ آ_۱۶۸

پول شرطی موجود است
به‌تلفن ۳۳۹۰۶۷ و۳۳۶۸۸۵مراجعه نمائید.
۱_۲۵ آ_۱۶۷

درمقابل وثیقهٔ ارزنده
پول شرطی موجود ۶۶۶۵۹
۱_۶ آ_۲۷۹

برای ساختمان شما

انتقال دفترساختمانی
دفتر ساختمانی مهندس محمدی‌از خیابان منوچهری پاساژ ساعتچی به عباس آباد خیابان اندیشه(۱) ساختمان جدید انتقال یافت.
تلفن ۷۶۴۱۴۴
۱_۲۶ آ_۲۲۷

رفع گرفتگی لوله ساختمان در ۲ دقیقه سازمان تراکم تلفن ۸۸۱۶۸۱

مهندسین مشاور ساختمان
برای تهیه نقشه و نظارت با سهل‌ترین شرایط تلفن ۶۲۶۷۵۱
۱_۱۵ آ_۳۶

کلیه کارهای تعمیرات
و نوسازی ساختمان بطور نقد و اقساط انجام میشود تلفن۳۳۱۸۶۹
۱_۲۶ آ_۱۲۳

نقاشی ساختمانی جانفدا
باقساط ده ماهه ۷۸۱۹۷۷
۱_۳۰ آ_۱۳۶

قابل‌توجه‌شرکتهای‌محترم‌ساختمانی
تزئینات کارامد مژده میدهد که بهترین ا کوستیك های‌خارجی از هر نوع و سرامیك ۱۰×۱۰ ضد اسید را وارد نموده وبصورت کلی و جزئی بنازلترین قیمت در دسترس خواستاران قرار میدهد ضمنا نصب اکوستیك باچوب روسی به نازلترین قیمت توسط متخصصین فن انجام میگیرد.
خیابان فردوسی جنوبی پاساژ ۱۱۰ تلفن ۳۳۸۳۱۵
۱_۱۰ آ_۲۵۱

رفع گرفتگی بروغ لوله ساختمان بادستگاه تراکم هوا- تلفن ۷۸۷۲۷

یادداشت فرمائید
نقشه و نظارت درامور ساختمانی با نازلترین قیمت‌پذیرفته‌میشودشرکت کارساز ۳۰۵۱۵۶
۱_۱۰ آ_۱۳۸

کارخانه سنك تابناك
سفارش انواع سنگهای تزئینی ساختمان را قبول ودر اسرع وقت تحویل ودر صورت تمایل سفارش دهندگان‌نصب‌مینماید تلفن۷۷۰۹۲۱
۱_۱۰ آ_۲۱۵

کولر
کارگاه فنی طاهری
نصب و تعمیر کولر و کانال کشی ساختمان باقضمن تلفن ۷۶۵۰۶۴
۱_۸۹ ۳۰۱

متفرقه

محضر قوام
دفتر اسناد رسمی شماره ۲۰۹ ازدواج ۱۲۵ طلاق ۵۰ وتصدیق امضاء میدان بلوار اول خیابان ایزابت دوم تلفن ۶۰۷۵۷
۱_۱۵ آ_۲۰۱

مقدار ۵۰۰ تن کود مرغی خالص بفروش میرسد تلفن ۹۳۲۰۱
۱_۷ ۱_۳۶۵۹

تعمیر تلفن و نصب قلك
۲ و ۳ ریالی تلفن ۵۰۰۰۰
۱_۲۶ آ_۱۲۷

پمپ شناور گارونس
سه فاز ۶۰و ۴۵ متری و لوازم یدکی ان رسید اول خیابان فردوسی پاساژ طبس شماره ۱۲ تلفن ۳۳۷۱۳۱
۱_۸ آ_۳۴۰۱

تانکرسازی لوپ‌تانکر
۵۰۰ تا ۵۰۰۰۰ لیتر موجود سفارشات ۴۸ ساعت تحویل‌خیابان قزوین سه راه آذری ۹۴۴۱۴
۱_۲۶ آ_۲۲۹

قابل توجه
اهالی محترم تهران وشهرستان ها بهترین حصیر متری ۲۲ ریال حصیر سبز ریز بافت هم موجود است فروشگاه ۴۴۴ خیابان - امیرآباد شمالی نبش رستم ۶۳۱۲۲۷
۱_۱۰ آ_۲۶۲

موسسه پخش‌گاز صفا
هر نوع گاز را در اسرع وقت در دسترس مشتریان عزیز قرار میدهد .تلفن ۷۶۴۷۹۷
۱_۲ آ_۳۹۰۱

فروش خاك کوره
برای فروش خاك کوره سیمان پیشنهاد میپذیریم - خواستاران میتوانند پیشنهاد خود را (باتعیین مقدار خاك مورد احتیاج - قیمت خرید - آدرس کامل و شماره تلفن مربوطه) تا روز ۱۸ ماه‌جاری براهنمای شماره ۴۷ این روزنامه ارسال دارند.
۱_۲ آ_۳۷۲۱

راهنمای پزشکی و اطلاعات

بیماریهای آمیزشی مجاری
ادرار دکتر محمد رضامسدد‌دیپلمه آمریکا دروازه دولت۳۳۴۳۸۹

بیماریهای آمیزشی مجاری‌ادرار
میدان بهارستان‌خیابان‌صفی‌علیشاه
دکتر یحیی صدری

بیماریهای آمیزشی مجاری‌ادرار
دکتر معانی خیابان‌فردوسی
مقابل بانك ملی پس‌انداز

افتتاح مطب
دکتر جمشید کاوه
متخصص و جراح امراض زنان ، زایمان و نازائی از آلمان
تشخیص ودرمان زودرس سرطان
خیابان پهلوی -چهارراه امیراکرم شماره ۱۴۵ تلفن ۶۵۰۶۷

دکتر رحمت‌اله سمیعی
تخصص و دیپلمه‌ٔ‌سیونال بیماریهای پوست و آمیزشی از دانشگاه پاریس بدیرائی۴ تا۸بعدار طهر تخت‌جمشید جب‌چهارراه‌بهار

دکترکرجی۳۳۴۳۸۹متخصص
بیماریهای خون وانواع کم‌خونیها دانشگاه پاریس دروازه دولت

دکتربوی متخصص چشم
خیابان پهلوی بائین‌چهارر ه‌شاه کوچه ملك۲تا۶ بعداز ظهر ها

بیماریهای امیزشی مجاری‌ادرار
دکتر احیاطی دیپلمه ازامریکا سپه چهارراه پهلوی‌تلفن ۶۸۴۸۷

دکتر فروش تلفن ۴۸۵۵۵
داخلی ،پوست ، مقاربتی ، گواهی نامه از پاریس . امیریه اول‌منیریه

دکترعباس جناب زاده
امراض مقاربتی ومجاری ادرار، خیابان‌منوچهری‌مقابل کوچه‌ژاندارك

دکتر دانشگر
امراض مقاربتی و مجاری ادرار سپه مقابل‌پستخانه تلفن۳۰۲۴۱۶

بیماریهای معده،کبد، روده
بواسیربدون‌عمل‌جراحی‌دکتررفیعی متخصص از دانشگاه پاریس‌جامی اول کوچه باریس ۴۸۱۸۹

بواسیر بدون جر حی ، فیستول، فیسور بامتد موثر دکتر نیك‌نژاد گرگان جنوبی گرامی عصر ها،

متخصص ارتوپدی
دکتر کیوان گوهر درخشان
خیابان کاخ جنوبی - کوچه ملاء شماره ۱۱ بدیرائی ۵ تا ۸ بعدازظهر تلفن ۴۱۷۰۴

دکتر مظهری
داخلی-رماتیسم-الرژی
شمال بارك سعی تلفن ۶۲۰۲۷۹

ترك تریاك و هروئین
دکتر صفائی با ۲۹ سال سابقه ومتدجدید بستری وسرپائی سعدی شمالی‌جنب‌بانك‌بیمه تلفن۳۰۴۱۵۳

معالجه فلج باروش‌هموپاتیك
منحصر بفرددرایران دکتربهره‌مند سعدی کوچه شمالی بیمه تلفن ۳۰۱۶۱۷و ۸۶۳۲۸

متخصص بیماری پوست
دکتر خشنود
شاهرضا مقابل لاله‌زار نو تلفن ۴۹۶۳۲ بذیرائی باتعیین وقت‌قبلی

بیماریهای زنان و زایمان
دکتر اعظم السادات شجاعی خیابان خراسان جنب داروخانه رازقی تلفن ۲۱۱۱۵ بذیرائی ۴تا ۷ بعداز ظهر

ترك تریاك و هروئین
دکتر اسلامدوست حشمت‌الدوله چهارراه گلشن ۴۸۳۲۳و ۶۱۳۰۶۷

دکترهوشنك برجیس
جراح ومتخصص چشم
از امریکا خیابان بزرگمهر شماره ۶تلفن ۶۹۰۱۲ پذیرائی صبح‌وعصر

دکتر سامنی خیابان ژاله
داخلی اطفال اب سردار ۳۳۸۵۷۰

ترك ترياك دكتر رحمانی
متخصص امراض اعصاب روح از دانشگاه لندن خیابان‌پهلوی بالاتر ازخیابان‌امیراکرم تلفن۴۵۱۱۴

دکتر محمدعلی صدیقی
داخلی پوست امیزشی ترك‌هروئین تریاك الکل شاه چهار راه‌فروزدین پذیرائی صبح وعصر تلفن ۴۶۵۲۶

دکتر قیصر تلفن ۷۶۵۶۱۴
متخصص فیزیوتراپی از کینهاك درمان فلج ها درد های عصبی ، عضلانی و رماتیسم ، سیاتیك ، تخت جمشید چهار راه بهار، کوچه آفتاب

برنامه سینماها

• **برای پیروزی** - رنگی- سینه‌راما- عمری فاندا
آتلانتیك (۶۲۷۱۷۱) ۱۱- ۳- ۶٫۱۵ -۹٫۳۰

• **بی‌ترحم‌ها - سینماسکوپ** - رنگی - آنتونی‌استیفن
مولن روژ (۷۲۹۲۹) ۱۱- ۳٫۳۰- ۵٫۳۰- ۷٫۳۰- ۰ مهتاب
(۴۷۷۷۷) ۳۰٫۱۰- ۳ -۵ -۷ -۹ کریستال (۱۷۵) ۱۰٫۳۰
۲٫۳۰-۴٫۳۰-۶٫۳۰- ۸٫۳۰ دیانا (۴۷۳۶۵) ۱۰- ۱۲- ۲- ۴
۶- ۸- ۱۰ اسکار (۹۵۰۸۹۸) ۳۰٫۹۰-۱۱٫۳۰- ۲٫۳۰-۴٫۳۰-۶٫۳۰
۸٫۳۰ برلیان (۳۳۳۵۳۵) ۱۰- ۱۲-۲-۴- ۶- ۸ زهره (۳۰۴۸۰۸)
۹٫۳۰- ۱۱٫۳۰- ۱٫۳۰- ۳٫۳۰-۵٫۳۰-۷٫۳۰

• **بیگانه‌ای در خانه** - رنگی-جیمزمیسون-جرالدین‌چاپلین
سانترال (۴۸۶۸۶) ۱۱- ۳- ۵- ۷- ۹٫۱۵ امپایر (۶۲۳۹۴۲)
۱۱٫۱۵- ۳٫۳۰- ۵٫۳۰- ۷٫۳۰- ۹٫۴۵

• **ببر مازندران** - حبیبی - نیکو - نیلوفر
اونیورسال (۶۶۹۵۳) ۱۰٫۳۰ -۴۵٫۱۲ -۳ -۵٫۱۵- ۷٫۳۰-
۹٫۴۵ پاسیفیك (۷۳۳۱۱) ۱۱٫۱۵ -۳- ۵٫۱۵ -۷٫۳۰- ۹٫۴۵
ایران (۳۳۶۳۵۴)
۱۰- ۱۲- ۲- ۴- ۶- ۸ تهران (۳۳۸۱۶۵) پاسارگاد (۷۹۲۷۸۲)
۹٫۳۰- ۱۱٫۴۵- ۲-۱۵٫۴-۳۰٫۶-۹ لیدو (۹۵۱۲۸۲) ۱۱٫۳۰
۱٫۳۰- ۳٫۳۰- ۵٫۳۰- ۷٫۳۰-۹ نپتون (۷۶۰۱۳۶) ۹ -۱۱
۱-۳- ۵- ۷-۹ آستارا (۸۴۰۲۲) ۱۰٫۳۰- ۲٫۳۰ - ۴٫۳۰
۶٫۳۰ -۸٫۳۰ ژاله (۳۰۴۱۲۰) ۹- ۱۵٫۱۱ -۱٫۳۰-۳٫۴۵-
۶- ۸٫۳۰ الوند (۵۵۵۳۸) ۱۰- ۱۲ -۲ -۴ -۶-۸-۱۰ مونت کارلو
(۷۹۷۴۱) ۱۰- ۱۲٫۳۰- ۲٫۳۰ -۴٫۳۰- ۶٫۴۵ -۹

• **توپهای سن‌سباستیان** - رنگی - ۷۰میلیمتری -
گلدن‌سینی (۶۱۳۲۶۹) ۱۱- ۳٫۱۵- ۶٫۱۵- ۹٫۱۵

• **حادثه** - ویکتورآرنولد - رابرت فیلدز - تلمارتیر
دیاموند (۶۲۸۴۰۰) ۱۱- ۳٫۳۰- ۵٫۳۰- ۷٫۳۰- ۹٫۳۰

• **دانه‌های شن** - رنگی- استیومك‌کوئین- کندیس برگن
بولوار (۶۰۲۹۲) ۱۰٫۳۰- ۳٫۳۰-۶٫۳۰- ۹٫۳۰

• **دورازاجتماع خشمگین**- رنگی- ۷۰ میلیمتری
پارامونت (۴۸۳۲۱) ۴۵ ۱۰- ۲٫۴۵ -۶ -۱۵٫۹

• **زیبای حیله‌گر** - رنگی - نینومانوزی - سنتابرگر
کاپری (۴۸۴۰۱) ۱۱-۳ - ۵- ۷- ۹پولیدور (۶۴۵۸۵) ریولی
(۷۵۷۷۷۷) ۱۱٫۱۵-۳٫۳۰-۵٫۳۰-۷٫۳۰-۹٫۳۰ اروپا (۳۰۳۱۷۹)
۱۰٫۳۰- ۲٫۳۰- ۴٫۳۰- ۶٫۳۰- ۸٫۴۵

• **شیطان صفتان** - سیمون‌سینوره - پل‌موریس
سینه موند (۴۸۳۲۲) ۱۱٫۱۵- ۳٫۳۰- ۵٫۳۰- ۷٫۳۰- ۹٫۳۰

• **شکوفه های عشق** - راجندراکوما - ششی‌کالا -محمود
آسیا (۴۲۹۰۹) ۱۱- ۲-۴٫۳۰-۷-۹٫۳۰ همای (۶۹۶۶۴)پانوراما
(۷۹۳۵۷۰) تیسفون (۹۳۸۸۲) ۱۰- ۱۲٫۳۰ -۳- ۵٫۳۰ -۸٫۱۵
رکس (۳۵۲۹۳)سیلوانا (۳۳۳۷۷۷) پرسپولیس (۵۸۱۰۸۳)
المپیا (۹۱۷۹۶) ۳۰٫۱۰- ۱- ۳٫۳۰- ۶- ۸٫۳۰میامی (۷۴۳۲۹)
ستاره (۵۸۷۲۱) ری (۲۲۵۷۸) ناتالی (۹۵۴۵۳۴) ۱۱- ۳۰٫۱-
۴-۶٫۳۰-۹ پلازا (۴۴۲۵۵) ۱۱-۲-۴٫۳۰-۷-۹٫۳۰

• **ضربه انتقام** - رنگی - پانورامیك - آرتورگرانت
سعدی (۳۳۶۴۶۸) سمیلا (۳۳۶۴۲۴) ۳۰٫۱۰- ۳۰٫۲- ۳۰٫۴-
۶٫۳۰- ۸٫۳۰ تاج (۳۳۳۰۶۴) ۳۰٫۱۰ - ۲ - ۴ - ۶-۸-۱۰ایفل
(۴۵۳۷۷) ۱۰ -۱۲ -۲ -۴ -۶ -۸ -۱۰ فردوسی (۳۳۵۷۸۴)
۹- ۱۱ -۱ -۳ -۵ -۷ -۹

• **لایم‌لایت** - چارلی‌چاپلین
گلدیس (۶۲۸۷۱۳) ۳۰٫۲- ۵- ۷٫۳۰-۱۰ بزبان اصلی

• **مرزهای پرخطر** - هنری‌فوندا - ویتوریو‌گاسمن
رادیوسیتی (۴۳۳۲۰) ۱۱٫۱۵ -۳٫۳۰- ۵٫۳۰- ۷٫۳۰- ۹٫۳۰
نیاگارا (۶۵۳۰۷)۱۱-۳-۵٫۱۵-۷٫۳۰-۹٫۳۰ب.ب (۶۹۶۴۱) ۱۰٫۳۰
۲- ۴- ۶- ۸ ۱۰-ادئون (۳۳۸۱۱۸) ۳۰٫۱۰- ۲٫۳۰- ۴٫۳۰- ۶٫۳۰
۸٫۳۰

• **هزدوران** - رنگی- ایوت میمیو - رودتیلور
آریا (۳۹۸۸۴) ۳۰٫۱۰- ۲٫۳۰- ۴٫۳۰- ۶٫۳۰- ۸٫۳۰ ماژستیك
(۶۸۴۶۱) ۱۱- ۳- ۵- ۷- ۹٫۱۵

• **ناجورها**- مریین‌مونرو تلارك‌گیبل-مونتگمری‌کلیفت
تخت جمشید (۴۳۵۵۰) ۳- ۵- ۷- ۹

• **کرد باد زندگی** - جلال مقامی- آرزو - کامی‌کسری
دنیا (۳۳۳۸۱۲) ۳۰٫۱۰- ۳۰٫۲- ۳۰٫۴ -۶٫۳۰- ۸٫۳۰
نادر (۳۳۹۰۹۵) ۹ -۱۱ -۱ -۳-۵-۷-۹
فلور (۲۸۰۹۶) ۹- ۱۱- ۱ - ۳- ۵- ۷-۹
رامسر (۵۲۰۶۰) ۹- ۱۱-۱ - ۳- ۵- ۷-۹
فری (۹۵۳۳۳۶) ۹ -۱۱-۱ -۳-۵-۷-۹
کارون (۹۵۱۰۶۵) ۱۰- ۱۲- ۲- ۴- ۶- ۸
مراد (۷۳۳۸۲) ۱۰- ۱۲ -۲ -۴ -۶ -۸٫۳۰
جهان (۶۰۳۵۰) ۱۰- ۱۲ -۲ -۴-۶-۸
جی (۹۱۲۰۷) ۳۰٫۱۰- ۲٫۳۰- ۴٫۳۰ -۶٫۳۰ -۸٫۳۰
شرق (۵۴۰۲۴) ۳۰٫۱۰- ۲٫۳۰ -۴٫۳۰ -۶٫۳۰ -۸٫۳۰
ماندانا (۷۹۹۸۲) ۳۰٫۱۰- ۲٫۳۰- ۴٫۳۰ -۶٫۳۰ -۸٫۳۰

• **آی باکلاه آی بی‌گلاه** - نصیریان- جعفری- انتظامی
تالار ۳۵ شهریور (۲۵۴۴۴) ۸بعداز ظهر

• **جهنم زیرپای من**- فردین
مشعل (۳۳۳۸۲۶) ۳۰٫۱۰- ۲٫۳۰- ۴٫۳۰ -۶٫۳۰- ۸٫۳۰

• **کلینت** - سینماسکوپ - رنگی - فرناندوسانچو
پردیس ۳۰٫۱۰- ۱۲٫۳۰ -۲٫۳۰- ۴٫۳۰- ۶٫۳۰- ۸٫۳۰

• **کومانچرو** - سینماسکوپ - رنگی - جان‌وین
پارك (۳۳۹۶۳۷) ۹- ۱۱ -۱ - ۳-۵-۷-۹

• **لحظه به‌لحظه** - رنگی- جین سیبرك - هونور بلاکمن
کسری (۷۵۶۹۳۹) ۱۱-۳- ۵-۷ -۹

• **۹ ساعت به راما - ۳ گاز از سیب**
البرز (۳۰۴۲۵۸) ۸٫۳۰- ۱۲٫۳۰- ۴٫۳۰- ۸٫۳۰

داروخانه ها

داروخانه شبانه روزی
تخت جمشید
درتمام ساعات شبانه روز در خدمت شما است

زنان

عشق در زیر باران گلوله!

خانم جووانکا تیتو
همسر رئیس‌جمهور یوگسلاوی

حضرت مارشال تیتو رئیس جمهوری یوگسلاوی و همسرشان خانم «جووانکاتیتو» مدت یکهفته میهمان شاهنشاه آریامهرو علیاحضرت شهبانو فرح بودند و یکشنبه هشتم اردیبهشت ماه تهران را ترك فرمودند.

خانم‌تیتو همسر رئیس‌جمهور یوگسلاوی در آخرین روز اقامتشان در ایران خانم پری اباصلتی خبرنگار اطلاعات بانوان را بحضور پذیرفتند. در ذیل مصاحبه، خبرنگار اطلاعات بانوان و خانم تیتو که در شماره امروز اطلاعات بانوان بچاپ رسیده است منعکس میگردد.

✪*✪

بانو «جوانکاتیتو» همسر رئیس جمهوری یوگسلاوی، درآخرین‌روز اقامت خویش درایران، برای یك مصاحبه اختصاصی، مرا درکاخ گلستان بحضور پذیرفتند...

مهمان عالیقدر شاهنشاه آریامهرو علیاحضرت‌شهبانو، روزپیش‌ازسفر جنوب بازگشته‌بودوبامشاهدات‌خود، بهتر میتوانست درباره ایران‌وزنان هموطن‌ما، ابراز نظر کند، آنچه درباره‌سادگی و گشاده روئی‌بانوی اول یوگسلاوی شنیده‌بودم،درهمان نخستین برخورد، بچشم میخورد. بانو «تیتو» لباس شانتونك آبی که روی سینه‌اش کاردست ظریفی با دانه‌های مروارید داشت، پوشیده بود. گیسوان شبرنگش رابه‌شیوه ساده‌ای ترتیب داده‌ودرپشت‌سرجمع کرده بود. لبخند ملیحی که به‌لب داشت،، به‌چهره‌اش،جذابیت‌بیشتری می‌بخشید. مرا درکنار خود نشاند وباخوشروئی به‌گفتگو پرداخت..

*بانوی اول یوگسلاوی، گفتگورا از ایران آغاز کرد ودرباره این کشور گفت:

-درباره ایران، زیادشنیده‌بودم. وقتی مدرسه‌میرفتم‌وتاریخ‌میخواندم، باتاریخ کهن و تمدن‌درخشان‌ایران آشنا شدم ...وحالا،خیلی‌خوشحالم فرصت یافتم که آنچه‌شنیده‌وخوانده بودم، از نزدیك تماشا کنم. بازدید ازایران، گذشته از موضوع تاریخ کهن و تمدن درخشان، مراخیلی تحت تاثیر تحولات تازه کشورشما قرار داده‌است. همه‌چیزنمایشگر این است‌که ایران در طی‌ده سال اخیر، در جلوه‌های مختلف‌زندگی، گام‌های بلندی بجلو برداشته ...و ما از آنچه نصیب کشور شما شده، خیلی خوشحالیم. درزمینه‌آموزش وپرورش، درزمینه کارهای‌ساختمانی و خلاصه درهمه زمینه ها، پیشرفت های‌اخیر ایران مرا بشدت تحت تاثیر قرار داده است. مردم دراین نوسازی سهم موثری داشته‌اند و ماهرنقطه‌ای ازایران که میرفتیم، بااستقبال همه‌جانبه مردم روبرو میشدیم. یادبودهائی که از سفر ایران داریم، هرگز فراموش نمیکنیم ...

بعد، همسررئیس جمهوریوگسلاوی بدنبال مکث کوتاهی افزودند:

-آنچه درسال های اخیر درایران صورت گرفته، حمایت بیدریغ خاندان سلطنت را بهمراه داشته است. بازدید از کشور شما، مرا سخت تحت تاثیر شهبانوی ایران قرارداده‌است. شهبانوبرای‌بچه‌ها، برای‌خانواده‌ها ارمغان های‌فراوانی آورده‌اند و من درهمه‌جا، وجود ایشان را احساس میکردم. شهبانوی شما، قشنك، مهربان و دوست داشتنی هستند ... بازدید ازمدرسه پرستاری اشرف پهلوی نیز جلب توجه فراوانی کرد.

بانوی اول یوگسلاوی‌درحالیکه به آینه‌های تالار کاخ گلستان چشم دوخته بود، افزود:

-ایران، درکنار تمدنی کهن، شالوده جامعه‌ای نوراپی‌ریزی کرده است. دراصفهان، کاشیکاری ها وبناهای تاریخی ایران، این‌اندیشه را درمن برانگیخته بود که هنر ایران باپیشینه کهنی که دارد، بخوبی میتواند الهام‌بخش هنرمندان دنیا قرار گیرد ...

*بااحساس غرور و سرافرازی از اظهارنظر بانوی اول یوگسلاوی، نظر ایشان را درباره زنان ایران جویاشدم: گفتند:

-زنان ایران بابدست آوردن تساوی حقوق بامردان و راه‌یافتن‌به مرکز قانون‌گزاری، گام های بلندی بسوی‌ترقی‌وتعالی‌برداشته‌اند. اما، آنچه دراین زمینه بیشتر نظر مراجلب کرد، نقش آنان در گرداندن چرخ‌های‌اجتماع بود. ما، هر کجا که میرفتیم، بازنان برخورد میکردیم‌وتحت تاثیر فعالیت‌هایشان قرارمیگرفتم..

*زنان دریوگسلاوی چه‌وضعی‌دارند وبچه پیشرفت‌هائی نایل شده‌اند؟

همسر رئیس جمهور یوگسلاوی اظهار داشت:

-در یوگسلاوی، تساوی کامل زن و مرد بتدریج تحقق یافته است. در کشور ما، همه در ها بروی‌زنان گشوده است و در جامعه امروزما، زن و مرد، همدوش هم در همه شئون همگام هستند، نخست وزیر یکی از جمهوری های یوگسلاوی زن است، ماسه سفیر زن داریم، ما بانوان پزشك، وکیل‌دادگستری حقوقدان و نظایر آن زیاد داریم. نقش زنان ما، بخصوص در کار آموزش و پرورش، بسیار افتخار آمیز است. ما، بامشکلات ناشی از گسترش دامنه فعالیتهای اجتماعی بانوان نیز روبرو هستیم و برای بر طرف کردن‌آن، راه حل هائی یافتیم. مشکل عمده اینست که یك زن با اشتغال در خارج از خانه، مادر و همسر شایسته‌ای هم باشد. برای رفع این مشکل، ما میکوشیم تسهیلاتی برای‌زنان‌فراهم کنیم. موسسات متعددی تاسیس کرده‌ایم که خانم های کارگر و کارمند می توانند در ساعات‌اشتغال بکار، فرزندانشان را به آنجا بسپارند. باایجاد سلف سرویس های مختلف و تدارك وسایل جدید پخت‌وپز، کمك موثری در این مورد شده است، در سایه همین کمك ها، توده وسیعی از زنان ما، در موسسات مختلف، بخصوص کارگاه ها و کارخانه ها، نظیر کارخانه پارچه بافی سرگرم‌فعالیت هستند.

صحبت از پارچه که بمیان آمد، درباره مد در یوگسلاوی سئوال کردم‌و از بانوی اول یوگسلاوی پرسیدم که بچه ترتیب از تازه های مد استقبال می کنند. گفتند.

- زنان یوگسلاوی، مثل زنان سایر کشور ها، علاقمند هستند که در جریان تازه های مدقرار گیرند و سرووضع خودرا باپدیده های تازه مد هماهنك کنند ... و مانیز این امکان را بوجودآورده‌ایم که خانم ها بتوانند تمایلات خویش را بر آورند ... در کشور ما، کار تهیه لباس های دوخته و آماده پیشرفت زیادی کرده و زمینه را برای صدور آنها نیز فراهم ساخته است. مااز تهیه کت، مانتو و بطور کلی لباس های آماده نتیجه خوبی گرفته‌ایم و احتیاجی به ورود آنها نداریم. دروازه های ما فقط بروی کمپانی های بزرك‌تولیدی گشوده است ...

خانم تیتو افزودند

-من مجلات مدرامی بینم، در جریان تحولات مد هستم، اما در پیروی از آنها، شرط عمده‌ای که رعایت میکنم، اینست که آنچه در صدد تهیه هستم، باصطلاح بمن بیاید. در حقیقت، لباس های‌خود رابا الهام از تازه های مدوافزودن‌یا کاستن بر آن میدوزم ... نمی توانم بگویم که کارهای کدام مد ساز را بیشتر ترجیح‌میدهم، اما اغلب، ارمغان های دیوربهتراست. درمیان رنگها نیز، رنگهای روشن و سفید و سبز و زرد و صورتی را دوست دارم ...

درباره فعالیت های اجتماعی همسر رئیس جمهوری یوگسلاوی پرسش کردم. گفتند:

-من، بعنوان همسر رئیس‌جمهور یوگسلاوی، کارخاصی انجام نمی دهم، بلکه در زمینه های مختلفی سرگرم فعالیت هستم. شوهرم بار مسئولیت های فراوانی را بدوش‌می کشد و من نیز، وجود اغلب این مسئولیت هارادر زندگی‌خوداحساس میکنم. خانه ما اقامتگاه رئیس جمهور است و من دراین خانه، هم مسئولیت های یك بانوی خانه‌دار رادارم و هم در مقام همسر رئیس جمهور، فعالیت میکنم، بعقیده من هر خانمی، در هر مقامی که هست نقش خودرا بعنوان بانوی خانه نباید از یاد ببرد ... و من، با همه گرفتاری اجتماعی که دارم، از ایفای این نقش غفلت نمی کنم ... کارهای مختلف، فراغتی برای‌من باقی نگذاشته و بندرت این فرصت رابدست می آورم که بعداز ظهر کمی استراحت کنم. معمولا، ازصبح زودبکارمی پردازم و گاه انجام کار هایم تا دو بعداز نیمه شب طول‌می کشد. سرو کارداشتن با جمعیت های مختلف زنان و رسیدگی به وضع کودکان، از جمله کارهائی است که انجام میدهم. بامردم یوگسلاوی نیز تماس نزدیك‌دارم و هر روز قسمتی از اوقات من، صرف مکاتبه با آنها میشود در برنامه های رسمی‌شوهرم، دربازدید ها و گشایش سازمان های جدید شرکت دارم. مسافرت زیاد میروم واز شخصیت های برجسته خارجی نیز در کشور خود پذیرائی میکنیم ..چنانچه، در خلال این برنامه ها، فراغتی دست بدهد، کتاب می‌خوانم به نغمه های موسیقی گوش میدهم و تلویزیون، که خانم ها در گرداندن‌آن نقش موثری دارند، تماشا میکنم، گاهی، با شوهرم، در جنگل پیاده روی میکنم و در کنار دریا ماهی میگیرم، ماهی گیری را خیلی دوست دارم .. عشق بزرك زندگیم گل است. به گل آرائی و پرورش گل علاقه زیادی دارم. به کشورهای خارجی که سفرمیکنم اغلب دانه‌های گل باخودسوقات‌می برم.

خوشروئی و خوش بیانی همسر رئیس جمهور یوگسلاوی مرا سخت تحت تاثیر قرار داده بود. همراه بالبخند گفتم: در باره برخورد شما با مارشال تیتو و عشق‌و ازدواجتان گفتنی های افسانه مانندی شنیده شده، ممکن است خودتان باختصار ماجرا را شرح بدهید؟

بانوی اول یوگسلاوی دهان‌پر خنده خود را بمن دوخت وگفت:

- باتیتو در سال ۱۹۴۴، هنگام جنك جهانگیر دوم، برخوردکردم. در آن زمان، نازی ها در«دروار» چترباز پیاده کرده بودندو خشم میهن پرستان یوگسلاوی را باوج خود رسانده بودند. من، باآغاز جنك، وارد خدمت ارتش شدم و در آن روز ها، بالباس افسر ارتش، در کنار پارتیزان هابرای نجات یوگسلاوی میجنگیدم و در ضمن مسئولیت اداره یك‌بیمارستان را بعهده داشتم ... در «دروار» با «تیتو» ملاقات کردم. تیتورهبری مبارزه بر ضد نازی ها را در یوگسلاوی بعهده داشت. دیدار او، برایم خاطره انگیز وفراموش نشدنی بود. اما، هرگز نمی‌توانستم این رویا را نیز دراندیشه‌ام بپرورانم که عنوان همسر او را پیدا کنم. دراین ملاقات، خدماتم مورد توجه «تیتو» قرار گرفت ... و در سال ۱۹۴۵ که آتش جنك خاموشی میگرفت، در یکی از قرارگاه های اوبکار پرداختم و مسئولیت ترتیب دادن اسنادی که داشت، بعهده گرفتم، کاری که من آن روز ها به تنهائی انجام میدادم، حالا چند نفر انجام‌می دهند .. .نزدیکی بیشتر باتیتو، احساسات تازه‌ای را درما بیدار کرد و در سال ۱۹۵۲ که وجود عشق مشترکی را در دل خود احساس میکردیم، پیوندزناشوئی بستیم. ما که در یك جبهه‌برای تحقق بخشیدن به آرمان بزرگی می جنگیدیم، تفاهم و تجانس‌زیاد و طرز فکر مشابهی داشتیم. من، از ۱۷ سالگی فعالیت سیاسی داشتم و زندگی در کنار مردی‌که سیاست راپیشه خود کرده بود، سعادت بزرگی میدانستم. درسایه همین تفاهم روحی و توافق اخلاقی، ما دراین ۱۶ سال زندگی‌سعادت‌آمیزی برخوردار بودیم‌وپابپای هم برای‌پی‌ریزی سعدت‌ملت‌یوگسلاوی فعالیت کرده‌ایم ...

* باتوجه به تشکیل کنفرانس بین‌المللی حقوق بشر در تهران، چه نظری دراین زمینه، بخصوص از دیدگاه زنان دارید؟

همسر رئیس جمهور یوگسلاوی فکری کردو گفت:

- این کنفرانس رسالت مهمی بعهده دارد و در تامین خواست های انسان ها و حفظ صلح کمك موثری میتواند بکند. وقتی همه حقوق بشری شناخته بشود و برای تحقق آن تلاش بعمل آید، زن و مرد از مواهب‌آن‌بطور مشترك برخوردار میشوند. بدون شك، هر پیروزی و کامیابی که‌انتظارش را داشته باشیم،در سایه یك‌صلح پایدار تحقق خواهد یافت ... ودر ایجاد چنین صلحی، زن در مقام مادر و همسر، نقش بسیارموثری میتواند داشته باشد.

petra
4/1968
Fashion and Beauty
with pattern sheet
mode et beauté
avec planche à patrons
with English text supplement

پترا...
مجله مد و زیبائی
حاوی تازه‌ترین ارمغان های مد وزیبائی وجدیدترین مدل‌های لباس همراه با الگو ....
این ژورنال ماهانه فوق‌العاده جالب ومفید را باقیمت بسیار مناسب (فقط ۵۰ ریال) ازمراکز فروش مجله «بوردا» می توانید تهیه کنید

صاحب اختراع مربوط به بهبود در کاتالیستها و هیدروژناسیون هیدروکاربن
که‌درایران تحت شماره ۴۹۱۶ بثبت‌رسیده‌پیشنهادبهره‌برداری آن رامی نماید. اشخاص ذینفع مراجعه نمایند به شرکت سهامی «دی بریتیش‌پترولیوم کمپانی» لندن بریتانیك هاوس.
آ-۳۹۱۷

صاحب اختراع مربوط بدستگاه جداکننده سنگهای ریز از درشت
که‌درایران تحت شماره ۵۲۵۴ به‌ثبت‌رسیده پیشنهاد بهره - برداری آن را مینماید. اشخاص ذینفع‌به‌شرکت‌ماری کاتلین اورانیوم - بریسبن کوینسلاند اوسترالیا مراجعه نمایند.
آ-۳۹۱۷

فیلم تلویزیونی
افسونگر
اهدائی شرکت سهامی جیپ
کارخانجات سازندهٔ اتومبیلهای سواری
آریا و شاهین وجیپ
یکشنبه‌ها ساعت ۸ بعدازظهر در تلویزیون ملی
افسونگر یکی از موفق ترین فیلم‌های تلویزیونی آمریکاست که‌در ایران بزبان‌فارسی دوبله شده است. موفقیت این فیلم در آمریکا آنقدر زیاد است که در ساعت نمایش آن عبورو مرور در خیابانها بطور محسوسی کاهش مییابد زیرا همه در پای تلویزیونها بانتظار نمایش افسونگر می‌نشینند و با تماشای آن خستگی های هفته را از تن بدر میکنند داستان فیلم افسونگر ماجرای جالب مردی است که زن و مادرزن جادو گرش با قدرت مافوق طبیعت غوغائی در زندگی او بپا میکنند
کانون آگهی زیب

فیلکوبی همتاست

آبی یا گازی انتخاب با شماست
کولر های آبی فیلور/فیلکو
دولوکس با پوشش لعابی
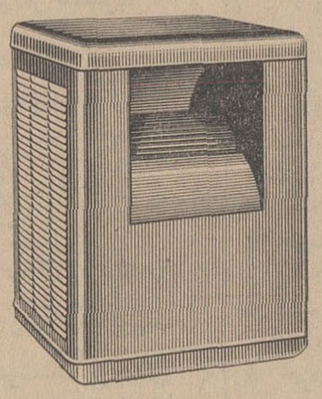
طرح از فیلکو آمریکا
ساخت فیلور ایران
✪ مدل 5000PMC دولوکس برای حداقل ۱۲۵ وحداکثر ۳۷۵ متر مکعب
✪ مدل 7000PMC دولوکس برای حداقل ۱۹۰ و حداکثر ۵۷۰ متر مکعب
کولرهای گازی فیلکو
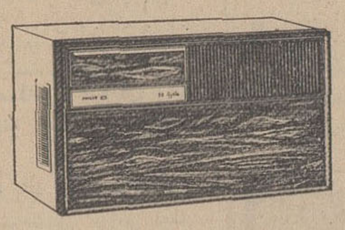
کولرهای گازی فیلکو امتحان مرغوبیت خود را داده و یکی از بهترین‌کولرهای جهان شناخته شده است کولرهای گازی ۵۰ سیکلی فیلکو پوشش زیبائی با طرح چوب‌گردوئی داشته و بدستگاهی که باد را تغییر جهت میدهد مجهز است و شما میتوانید باد خنك را بهر طرف که مایل باشید متوجه کنید
کولرهای فیلکو بی‌صدا کار میکند
کولرهای گازی فیلکو در سه مدل
۱۶ AC A-B (بقدرت ۱۶ هزار BTU در ساعت)
۱۲ AC A-B (بقدرت ۱۲ هزار BTU در ساعت)
۱۰ AC A-B (بقدرت ۱۰ هزار BTU در ساعت)
سرویس مجهز فیلور با کارشناسان مجرب در سراسر کشور در اختیار شماست
فروش در کلیه فروشگاههای معتبر و یا
نمایشگاه کارخانجات تولیدی فیلور خیابان شاهرضا چهار راه کالج شماره ۲۰۰ تلفن ۲-۴۹۲۶۱ ۶۶۰۳۴
با محصولات فیلور بسوی زندگی بهتر
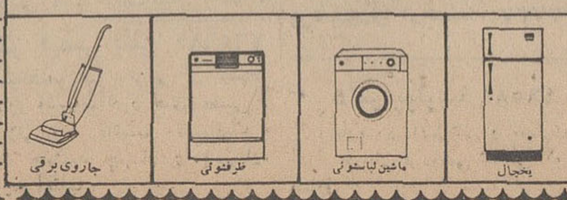
یخچال
ماشین لباسشوئی
ظرفشوئی
جاروی برقی

تولید سیمان به ۱،٦۰۰،۰۰۰ تن رسید

● تولید سیمان ۱۵۰هزار تن افزایش وصادرات آن ۳۳ هزار تن کاهش یافت

● برنامه‌ای برای افزایش تولید سیمان تنظیم شده است

تولید سیمان کشوردر سال۱۳٤٦ به ۱،٦۰۰،۰۰۰ تن بالغ گردید که ۱۵۰ هزار تن نسبت بمدت مشابه سال ۱۳٤۵ افزایش یافته است.

صادرات سیمان کشور در سال گذشته به ٦۰ هزار تن بالغ گردیده که نسبت بسال ٤۵ حدود ۳۳هزار تن کاهش یافته است.

بررسی وضع سیمان کشور در سال گذشته نشان میدهد که بااجرای برنامه افزایش تولید در امر سیمان از طرف بخش خصوصی و دولتی مصرف سیمان در سراسر کشور افزایش پیدا کرده ودرمقابل صادرات سیمان بطور قابل ملاحظه‌ای کاهش یافته است

برای تامین احتیاجات داخلی برنامه‌هائی تنظیم شده که براساس آن تولید روزانه کارخانه‌های سیمان فارس ودورود از ۱۵۰۰ تن به ۳۰۰۰ تن و کارخانه سیمان تهران از ۱۲۰۰ تن به ۲۵۰۰ تن ، سیمان لوشان از ٤۰۰ تن به ۱۰۰۰ تن و سیمان ری از ٦۰۰ تن به ۱۳۰۰ تن افزایش خواهد یافت. ضمنا سفارش ماشین آلات کارخانه ۵۰۰ تنی سیمان صوفیان داده شدو بقرار اطلاع کارخانه مذکور تاپایان سال جاری بهره‌برداری خودرا آغاز خواهد کرد . علاوه براین مقدمات کارهای اجرائی کارخانه ۵۰۰ تنی سیمان کرمان نیز فراهم شده است کارخانه سیمان صوفیان باسرمایه بانك اعتبارات صنعتی و کارخانه سیمان کرمان باهمکاری بانك توسعه صنعتی و معدنی ایران احداث میشود.

اقتصاد

در چهارچوب پیمان مرکزی

فعالیتهای صنعتی و معدنی سنتو افزایش میابد

* هیاتی از متخصصین امریکائی و انگلیسی به تهران می آید .

* ایران وترکیه در مناطق مرزی مشترکا باکتشاف معادن میپردازند

* یك سمینار سه ماهه در خمین برای زمین شناسی و نقشه برداری معادن تشکیل میشود

جهت بررسی پیشنهاداتی که در ژانویه ۱۹٦۸ در چهار چوب همکاریهای کارشناسان سازمان پیمان مرکزی در انکارا بعمل آمد بزودی هیاتی مرکب از نمایندگان آمریکا وانگلیس بکشورهای ایران ، ترکیه و پاکستان مسافرت میکنند و طی آن احتیاجات این کشورها رادقیقا مورد بررسی قرار خواهند داد.هیات طی دوهفته مطالعه،پیش نویس برنامه کار سمینار توسعه صنعتی راکه در اواخر اردیبهشت‌ماه در تهران بالندن تشکیل خواهد شد تهیه میکنند.

پس ازآن گروه کار توسعه‌صنعتی در تهران یا آنکارا تشکیل میشودو تصمیم نهائی را در باره روش ونوع کمك آمریکا و انگلیس بکشورهای ایران ، ترکیه و پاکستان اتخاذ خواهد کرد . علاوه بر آن در مورد معادن هریك هیات اکتشاف معادن از طرف ایران و ترکیه درمرز دو کشور مشترکا به کاوش خواهند پرداخت این برنامه از اوایل خرداد تااواسط شهریور ماه صورت خواهد گرفت.

ضمنا یك سمینار زمین شناسی و نقشه برداری در تابستان امسال در نزدیکی خمین برای مدت سه ماه تشکیل میشود و علاوه بر آن درمورد صنعت نیز قرار است که کنفرانس تعلیمات حرفه‌ای در تابستان امسال درایران تشکیل شود.

سازمان پیمان مرکزی

خشکسالی اقتصاد کوبارا تهدید میکند

رائول کاسترو معاون نخست‌وزیر کوبا اعلام کرد که اگر باران موسمی کوبا این ماه نبارد در سه ایالت شرقی کوبا دراثر بی‌آبی ناشیه از خشکسالی بیش از سیصد هزارراس گوسفند تلف خواهد شد.

بعلت تاخیر در بارندگی هم‌اکنون کشاورزان و احشام کوباباخشکسالی خطرناکی روبرو شده است.

در گزارشات قبلی گفته شده‌بود که خشکسالی کنونی در محصول شکر کوبا اثر زیادی بجا گذاشته‌و در نتیجه اقتصاد کوبا تهدیدمیشود. چون‌شکر بزرگترین کالای‌صادراتی اینکشور است.

کاسترو گفت اگر در بارندگی بیش از این تاخیر شود کشور کوبا باوضع نامطلوبی روبرو خواهد شد.

ممکن است در اثراین خشکسالی هفتاد و پنجهزار تن شکر کمتر از میزان معین تولید گردد.

اقتصاد جهان

دبیرکل اکافه از سازمان ملل گله کرد

دبیر کل اکافه از اینکه سازمان ملل متحد کمکهای مالی لازم رابه این سازمان نکرده است گله کرد وگفت اگر کمکهای مالی بمانرسد کمیسیون اقتصادی برای آسیا و خاوردور نمیتواند برنامه‌های خودرا اجرا کند .وی از کشورهای توسعه یافته تقاضا کرد تا روش خود را نسبت به کشورهای در حال رشد تغییر دهند.

شوروی در پاکستان کارخانه تراکتور سازی‌دائر میکند.

شوروی در بسیاری از طرحهای عمرانی پاکستان‌بااین کشورهمکاری میکند از جمله بموجب قرار دادی که دو روز قبل بین پاکستان‌وشوروی در مسکوبامضاءرسیده است‌شوروی یك کارخانه تراکتورسازی باظرفیت تولید سالیانه ۵۰۰۰ دستگاه در پاکستان احداث میکند.

ضمنا بموجب قرار داد دیگری که در راولپندی‌بین‌دو کشوربامضاء رسید شوروی فرستنده‌های هزار کیلوواتی در اسلام‌آباد و داکا و فرستنده‌های صد کیلوواتی در کوئیه وکراچی نصب میکند.

نفت

سوریه نفت را با لوله بدریای سیاه میرساند

رویتر گزارش میدهد که سوریه درخلال ماه‌جاری قدم دیگری در راه استفاده و بفروش رسانیدن نفت خود برمیدارد وبرای‌اولین‌بار نفت خودرا از شمال‌شرقی کشور بالوله بدریای مدیترانه میرساند .

خبرگزاری مذکور ازقول وزیر نفت سوریه‌دکتر احمدالحسن‌گزارش میدهد که نفت‌خام سوریه از استان حسکه بوسیله یك خط لوله بطول ٦۵۰ کیلومتر به بندر طرطوس‌خواهد رسید .

بازار تهران باکم پولی مواجه است

پول

بازار تهران ماه فروردین را بارکود نسبی سپری کرد ودر نیمه اول اردیبهشت ماه نیز گشایش مطلوبی در بازار تهران بوجود نیامد.

محافل اقتصادی و بازرگانی‌تهران معتقدند که بعد از رشد مداومی که اقتصاد ایران در سالهای اخیرداشته وموجبات اعتماد و اطمینان بخشهای صنعتی و کشاورزی را فراهم کرده، لازم است بمساله گردش پول توجه بیشتری بشود و وضعی پیش نیاید که بازار دچار رکود طولانی بشود چه‌در اینصورت دامنه آن بالا خواهد گرفت و از رشته‌ای برشته دیگر کشیده‌خواهدشد. بدیهی است‌وضع بازار تهران در حال حاضر بهیچوجه طوری نیست که ایجادنگرانی نماید ولی در هر حال توجه به گردش معاملات در بازار تهران و سایر شهرستانها ازنظررسیدن به‌حداکثر هدفهای مندرج در برنامه چهارم ضرورت دارد.

اقتصاد شهرستانها

دادوستد در بازار تبریز رونق‌دارد

بازار تبریز در هفته گذشته ازرونق نسبی برخوردار بود و تغییرات محسوسی در بعضی از اقلام کالاها بوجود امد بهای گندم هر تن ٤۵۰۰ الی ۵۳۰۰ ریال ، جو هر تن ۵۲۰۰ الی ۵٤۰۰ ریال ، عدس هر کیلو بیست ریال ، لپه ریز خوب ۱٤ریال ، لوبیای سفید ۱۸٫۵۰ریال لوبیای چشم بلبلی ۲۵ ریال وروغن حیوانی کیلوئی ۱۷۰ ریال‌معامله‌می شد

* پوست و پشم

معاملات پوست و پشم نسبتا جریان داشت پوست گوسفندخوی با پشم هر جلد ۲٤۰ ریال پوست‌بز بامو هر جلد ۹۵ الی ۱۰۰ ریال ، سالامبور درجه یك ۱٦۰ الی ۱۸۰ ریال ، درجه دو ۱۲۰ الی ۱۲۵ریال درجه سه ۸۰الی ۸۵ ریال مظنه داشت

● مسکوکات

دادو ستد مسکوکات طلا ساکت بود. بهای لیره انگلیسی قدیم۷۷۰ ریال ، پهلوی قدیم ۸۰۰ ریال ، پهلوی جدید۷۷۰ ریال ، نیم‌پهلوی ٤۱۰ ریال ، ربع پهلوی جدید۲۰۵ ریال بود .

یك کارخانه پنکه ـ سازی جدید در تهران شروع بکار میکند

یك کارخانه پنکه‌سازی باشرکت یك‌سرمایه‌گذار ژاپنی و بانك توسعه صنعتی و معدنی ایران و سرمایه ـ گذاران خصوصی درایران آغاز بکار میکند بقرار اطلاع مقدمات تاسیس کارخانه مذکور فراهم شده‌و کارهای ساختمانی آن بزودی درتهران‌شروع خواهد شد .

آگهی جهت بهره برداری از

«یك اختراع مفید در حمل و نقل»

آقای مهندس یزدانی صاحب‌اختراع «تانك فانوسی‌برای حمل‌کلی مایعات» (BULK LIQUID CONTAINERS) **که درایران تحت شماره ۷۱۸۷ بثبت رسیده است بهره برداری از اختراع مزبور رادرایران‌باشخاص وموسسات ذینفع‌پیشنهاد مینماید .**

موضوع اختراع عبارتست ازیك مخزن فانوسی که قابلیت حمل‌ونقل‌کلی مایعات ازقبیل نفت، بنزین، مواد شیمیائی‌وغیره راداشته‌ودربرگشت‌سطح‌فوقانی‌مخزن‌مزبور پس ازتخلیه پائین‌آمده بطوری‌که برروی آن میتوان مانند بارکش‌های معمولی هرگونه مواد جامدی را بدون ایجاد کوچکترین مزاحمت وصدمه حمل نمود . بدینطریق وسیله حمل‌ونقل در راه برگشت برخلاف تانکرهای معمولی خالی مراجعت نمینماید و این ترتیب متضمن منافع‌زیادی‌میباشد. ازاین اختراع میتوان در وسائط نقلیه زمینی و راه آهن ، هوائی، ودریائی استفاده نمود .

اشخاص وموسسات ذینفع میتوانند برای‌کسب‌اطلاع بیشتر بدفتر وکالت آلبرت برناردی وهرمز فروحی بنشانی خیابان فردوسی شماره ۲٦۲ تهران مراجعه فرمایند .

آ ـ ٦٦۹۰ ۱ ـ ۳

قابل توجه شرکتهای ساختمانی

انواع تخته‌های نراد بابعاد مختلف رسید.
هر متر مکعب ٦۸۰۰ ریال . سی‌متری نظامی نرسیده به قنات پلاك ۱٤٦۸ تلفن ۲۱۳۹۵

هرمقدار اسفالت تهیه شده بوسیله کارخانه

باهرنوع مشخصات درخواستی بفروش میرسد با تلفن٦۱۳۰۱٦ آقای محسن‌پورتماس حاصل فرمائید .

۱ ـ ۱۰ آ ـ ۱۷۲۷

اوه ..... چه برنامه‌ای

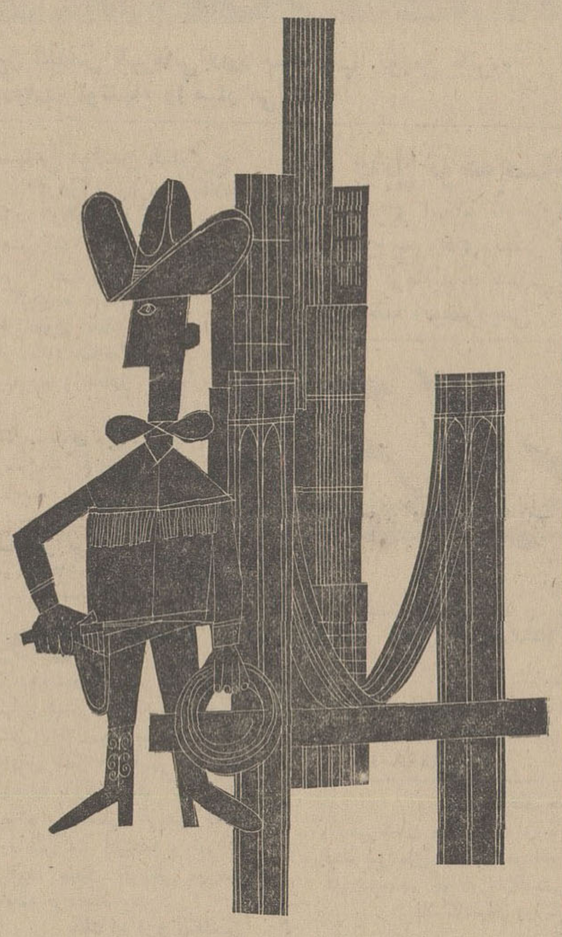

تابستان امسال در لوس آنجلس و سانفرانسیسکو ؟

چه ... عالی

همچنین دیدار از نیویورك ـ واشنگتن لاس وگاس ـ شیکاگو و آبشار ـ نیاگارا همراه راهنمای فارسی زبان .

حرکت ۱۸ خرداد ماه ـ ۲۹ تیرماه ـ ۲٤ امردادماه

یك رفت و برگشت ـ اقامت در هتل‌های درجه یك و دولوکس برنامه های جالب در شهر ها و صبحانه آمریکائی

فقط ـ ۹۵۰۰۰ ریال

آه .... ازاین بهتر دیگه نمیشه

آنهم نقد واقساط

لطفا باآژانس مسافرتی یا با ما تماس بگیریداطلاعات بیشتری دراختیارشما خواهیم‌گذاشت

SWISSAIR

سویس ائر ـ خیابان شاهرضا شماره ۱۵٤ تلفن ٦۰۳۳٦ ـ ٤۰۰٦٤

کاغذدیواری می فیرساخت انگلستان

تمام ونیل قابل شستشو

نماینده انحصاری : شرکت مکالئوم ایران ـ تهران
خیابان شاه ساختمان آلومینیوم ـ تلفن ٦۱۳۰۸٤ـ٦۰۰۳۵

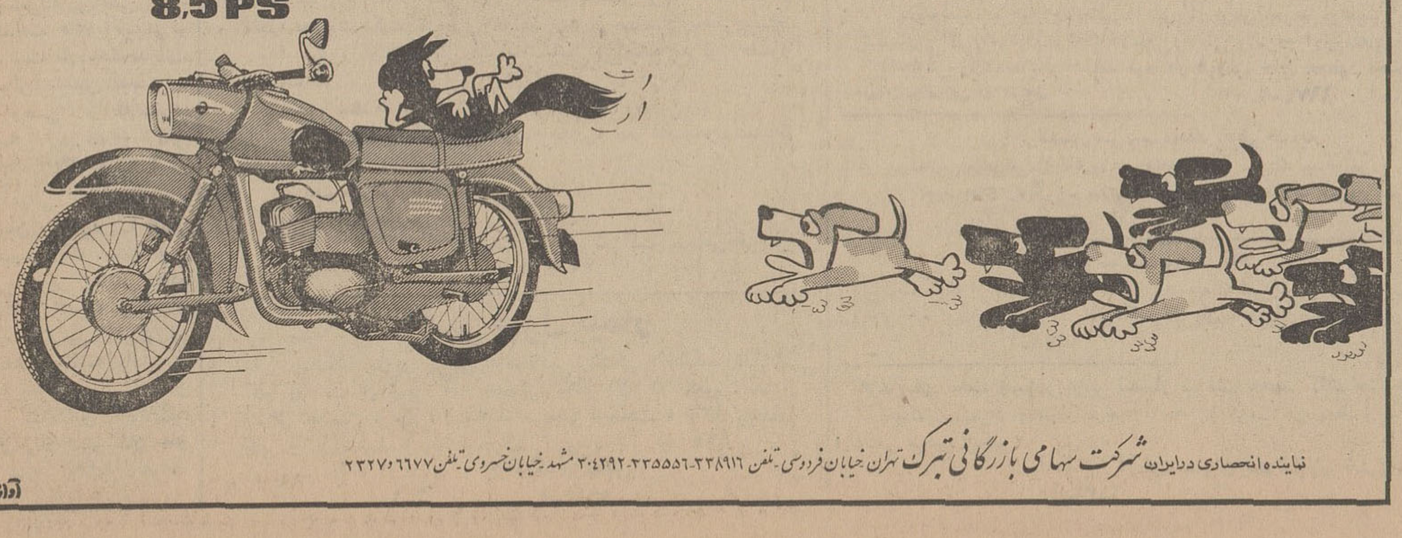

نماینده انحصاری درایران شرکت سهامی بازرگانی تبرک تهران خیابان فردوسی ـ تلفن ۳۳۸۹۱٦-۳۳۵۵۵٦-۳۰٤۲۹۲ مشهد خیابان خسروی ـ تلفن ٦٦۷۷ ،۲۳۲۷

آوازه

مولد برق

دودستگاه مولد برق دیزل ساخت کارخانه انگلیش الکتریك انگلستان هریك بقدرت ۳۰۰ اسب ـ ۲۲۵ کا.و.آ ۷۵۰ دور

برای تحویل فوری درتهران حاضر بفروش میباشد
فروشگاه هارلند ـ ۳۹۲ خیابان شمیران تلفن ۷۱۱٦۹

مسابقات فوتبال قهرمانی باشگاههای کشورهای اروپا

منچستر یونایتد امید قهرمانی را از دست داد

منچستر یونایتد ۳ـ وست برومویچ ۶

در چهلمین روز بازیهای باشگاهی انگلستان ، تیم صدرنشین جدول مسابقات در میان شگفتی علاقمندان خود بایك نتیجه اعجاب آور مغلوب تیم«وست‌برومویچ» که در جای هشتم جدول قرار دارد گردید. باخت (۳ـ۶) منچستر یونایتد به وست برومویچ حاکی از ضعف تناوبی این تیم است، چه این شکست ،پنجمین شکست این تیم در دو ماه اخیر بازیهای باشگاهی است. موضوع مهمتری که برای منچستر یونایتد گذشته از دست دادن مقام قهرمانی باشگاههای انگلیس ، در خدمت داشتن تمام نفرات سرشناس خوددر این مسابقه بود ، ولی باوجود بودن دنیس‌لاو، بابی چارلتون ، بیلی کید، آستون وبست در خط حمله، شش بار دروازه «آلك استپنی» توسط توپچیهای وست‌برومویچ فتح گردید.

باآگاهی از این باخت منچستر یونایتد ،باید بدون‌شك امیدقهرمانی منچستر یونایتد رابرای مسابقات امسال از دست رفته دانست چون در حال حاضر باداشتن ۵۴ امتیازمساوی بامنچستر سیتی بخاطر معدل گل پائین‌تر ، درزیر دست منچستر‌سیتی در جای دوم قرار دارد ، ولی موقعیت کنونی هردوی این تیمها ، ازجانب تیم سوم جدول ، لیدز سخت تهدید مشود ، چون لیدز اکنون بـایك بازی عقب افتاده فقط یك امتیازاز هردوی آنها کمتر دارد و بانتایج قابل توجهی که این تیم در بازیهای چند هفته گذشته خود بدست آورده، مشکل می‌توان قبول کرد که‌لیدز، در دو بازی باقی مانده خود مغلوب گردد و اگر این تیم در دو بازی آینده پیروز شده و چهار امتیازدیگر بدست آورد بطور حتم امسال یك جام قهرمانی دیگر دریافت خواهد کرد چون فاتح مسابقات اتحادیه فوتبال انگلیس نیز همین تیم بود. منچستر سیتی که هم چون‌منچستر یونایتد اکنون فقط یك بازی دیگر باقی دارد ، اکنون در صدر قـرار گرفته در حالیکه در مسابقه این هفته خود طی یك‌بازی نفوذی‌بسیار خوب موفق شد با نتیجه ۰ـ۲ تیم اورتون را مغلوب سازد .

جدول رده‌بندی بازیهای باشگاهی انگلیس در حالیکه یکهفته‌بپایان مسابقات باقی نیست از این قرار است .

تعداد بازی	امتیاز	
۱ـ منچستر سیتی	۴۰	۵۴
۲ـ منچستر یونایتد	۴۰	۵۴
۳ـ لیدز	۳۹	۵۳
۴ـ لیورپول	۳۹	۵۱
۵ـ اورتون	۳۹	۴۷
۶ـ توتنهام	۴۰	۴۷
۷ـ چلسی	۴۰	۴۶
۸ـ وست برومویچ	۳۹	۴۳
۹ـ نیوکاسل	۴۰	۴۱
۱۰ـ نوتینگهام	۴۰	۳۹
۱۱ـ وستهام	۳۹	۳۶
۱۲ـ آرسنال	۳۸	۳۶
۱۳ـ بورنلی	۴۰	۳۶
۱۴ـ لیسستر	۴۰	۳۵
۱۵ـ سوتهامپتون	۴۰	۳۵
۱۶ـ شفیلدونزوی	۴۰	۳۴
۱۷ـ ساندرلند	۴۰	۳۴
۱۸ـ وولوز	۴۰	۴۲
۱۹ـ کاونتری	۴۰	۳۱
۲۰ـ شفیلد یونایتد	۴۰	۳۰
۲۱ـ استوك سیتی	۳۸	۳۰
۲۲ـ فولهام	۳۹	۲۶

دروازه بان «لیدز»که اکنون شانس قهرمانی دارد یـك توپ «نورمن بانر» «فوروارد» توتنهام را مهار می‌کند

● اسپانیا

«رئال مادرید» برای دومین سال قهرمان شد

*درآخرین روزمسابقات فوتبال باشگاههای اسپانیا ، تیم نخستین جدول رئال‌مادرید با وجودی که دربرابر تیم «مالاگا»با نتیجه(۰ـ۱) دچار شکست شد و شاید این بیشتر بخاطر خستگی بازی با منچستریونایتد بوده است باداشتن ۴۲ امتیاز بار دیگر مقام قـهرمانی سال بیش خود را تجدید کرد و اسپانیا باشگاه قهرمان مسابقات فوتبال سال ۱۹۶۷ـ ۱۹۶۸ خود را شناخت . تیم بعداز رئال،بارسلون است که با ۳۹ امتیاز در مقام‌دوم قرار گرفت . بارسلون تیمی کـه در بازی آخرین هفته‌خود درمقابل رئال‌سوسیداد بجز نتیجه مساوی (۱ـ۱) کاری از پیش نبرد در روز های نخست رقیب بسیار سرسختی برای رئال‌مادرید بشمار میرفت‌ولی رئال مادرید اکنون در حالی بار دیگر بمقام‌قهرمانی مسابقات‌فوتبال باشگاههای اسپانیادست‌یافته است که‌سخت درفکر روز چهارشنبه بیست‌وپنجم اردیبهشت است چون در این روز رئال، «منچستر»حریف نخستین خود را بازیهای نیمه‌نهائی جام قهرمانی باشگاههای اروپا در دیدار برگشت درخاك‌خود ،مادرید دیدار خواهد کرد وهنوزباوجودی که «آمانسیو» ستاره محروم شده این تیم، برای بازی در این‌مسابقه اجازه یافته‌است ،رئال بیمناك‌نتیجه این مسابقه است چون در حالی به دیدار منچستریونایتد خواهدشتافت که درديدار رفت ، در منچستر (۰ـ۱) مغلوب شده است .

نتایج تمام بازیهای این‌هفته از این قرار است .

«مالاگا ۱، رئال‌مادرید۰ـ رئال سوسیداد ۱ ،بارسلون ۱ـ آتلتیکو مادرید ۰ ، بتیس ۰ـ ساراگوز۳ ، الش ۱ـ کوردو ۲، اسپانول ۱ ـ آتلتیکوبیلبائو ۱،سابادل ۱ـسویل ۲، پونتودرا ۲ـ نتیجه کلی‌مسابقات فوتبال قهرمانی باشگاههای‌اسپانیا در ۱۹۶۷ ـ ۱۹۶۸

۱ـ رئال‌مادرید با ۴۲ امتیاز
۲ـ بارسلون با ۳۹ امتیاز
۳ـ لاس‌پالماس با ۳۶ امتیاز

درحالیکه این تیم‌هنوز یك‌بازی عقب‌افتاده دارد ، ولی نتیجه این بازی درمقام بدست آمده تاثیری نخواهد داشت .

۴ـ والنس با ۳۴ امتیاز
۵ـ «آتلتیکو مادرید»و «ساراگوز» با ۳۳ امتیاز

● پرتقال

بنفیکا در صدر

*در بیست‌وچهارمین‌روز مسابقات فوتبال باشگاهی پرتقال درحالی که فقط سه هفته تا پایان مسابقات‌باقی است ، بالاخره تیم فوتبال باشگاه بنفیکا قهرمان سال قبل مسابقات که از آغاز بازی های امسال‌پیوسته سخت از جانب تیم «اسپورتینك» تهدید می شد در این هفته طی یك دیدار خشونت‌بار با برتری کامل به این تیم بانتیجه (۰ـ۱) پیروزشد و با این حساب بنفیکا دو امتیاز از اسپورتینك جلو تر افتاد و حالاتنها درصدر قرار گرفته است .

در مسابقات این هفته ، بهترین نتیجه بدست آمده از آن تیم «اف.سی. پورتو» که در جای سوم قرار دارد بود چه این تیم موفق‌شد بانتیجه (۱ـ۵)برتیم‌باریرنس پیروز شود .

نتیجه تمام بازی های این هفته از این قرار است .

بنفیکا۱، اسپورتینك۰ ،اف.سی. پورتو ۵، باریرنس ۱، ستوبال ۲، دانشگاه۰،بلانس۳، سان‌جوانس۰، گیماروز ۳، وارزیم۲، سی.یو.اف۰، لیوکس ۰، براگا ۱ ، تیرسنس .

جدول رده‌بندی در پایان‌بیست‌و چهارمین روز :

۱ـ بنفیکا ۳۸
۲ـ اسپورتینك ۳۷
۳ـ اف.سی. پورتو ۳۳
۴ـ ستوبال ۳۲
۵ـ دانشگاه ۳۱

بازدید از موسسه زبانهای خارجی

بنابدعوت موسسه زبانهای‌خارجی وابسته به انجمن زباندانان اروپ اولین دسته دبیران زبان‌دبیرستان های تهران در تاریخ دو شنبه ۹ اردیبهشت ماه جاری ساعت پنج بعداز ظهر در ساختمان آلومینیوم محل موسسه حضور بهمرسانیدند و پس از معرفی به حضور جناب آقای حکمت ریست عالیه‌واستماع خلاصه گزارش مدیر عامل راجع به فعالیت های فرهنگی موسسه و توضیحات مدیر دروس راجع به‌دو روش تدریس انگلیسی وامریکائی دراین موسسه و ملاحظه کتب مقدماتی ، پیشرفته و عالی مورد تدریس از قسمت های آموزش و برنامه ها ، ثبت نام ،حسابداری، بایگانی ، سالن ماشین نویسی ، کلاس تند نویسی ، کلاسهای انگلیسی مقدماتی پیشرفته و عالی L.C.& Proficiency فرانسه ، آلمانی ، ایتالیائی و لابراتوار زبان بازدید به عمل آوردند و سپس یك حلقه فیلم رنگی برای مدعوین نمایش داده شد . در خاتمه تشریه و اوراق آموزشی موسسه بین انهاتوزیع گردید و مجلس خاتمه یافت .

این بازدید ها از موسسه زبان های خارجی ساختمان آلومینیوم توسط دبیران زبان دبیرستان های مرکز همه هفته ادامه خواهد داشت .

آگهی صاحبان سهام شرکت سهامی تولیدی قندکرج

پیرو آگهی شماره ۲۵۹۴۱ مورخه ۳ر۸ر۴۶ روزنامه اطلاعات که در روزنامه رسمی بشماره ۶۶۳۹ـ۱۲ر۹ر۴۶ آگهی شماره ۱۴۸۲۸ درج گردیده است سهام‌شرکت (از ۱۷۱۰۱۴ سهم یك هزار ریالی) به ۱۳۰۰۰ سهم ده هزار ریالی بانام‌و۴۱۰۲ سهم ده‌هزار ریالی بی نام تبدیل گردیده است .

سهام چاپ شده در دفتر اداره حقوق بانك عمران تهران خیابان اسلامبول موجود است لذا از کلیه صاحبان سهام دعوت میشود سهام قدیم خودرا تحویل نموده و معادل ان از سهام جدید دریافت دارند .

بدیهی است چنانچه ظرف ششماه صاحبان سهام برای دریافت سهام جدید مراجعه نکنندبرابر مقررات قانون تجارت رفتار خواهد شد .

نوبت دوم

شرکت سهامی تولیدی قندکرج
آ ـ ۳۰۵۱

آگهی فروش

ششدانگ عرصه‌و اعیان یکباب ساختمان هفت طبقه دریك قطعه زمین بمساحت یکهزار و چهلو شش گزونیم مربع بنا شده واقع در خیابان شاهرضا مقابل ویلا مجهزبکلیه وسایل و لوازم از قبیل شوفاژ و آسانسور و برق ۳فاز ۵۰ آمپرکه‌قسمت مهمی‌از طبقات آن در اجاره شرکت‌های بزرك مانند کا. ال. ام و صندوق ضمانت صنعتی و غیره بوده و بمنظور فروش تخلیه گردیده و دو طبقه آن فقط دراجاره شرکت آلیتالیا و شرکت امنیکلوراست بقیمت مناسب باشرایط سهل بفروش میرسد علاقمندان بداره بازرسی بانك مراجعه فرمایند .

بانك ایران‌و انگلیس
۱ـ۲ آ ـ ۶۵۳۸

آگهی فروش

بانك ایران و انگلیس قسمتی از یك قطعه زمین بمساحت ۱۳۸۴ متر مربع به پلاك ۲ فرعی از ۳۴۹۱ دونبش(شش‌متربمیدان فردوسی طرف دیگر به‌کوچه) واقع در غرب شعبه فردوسی بانك ایران و انگلیس بقیمت مناسب بفروش میرساند طالبین بدایره بازرسی بانك مراجعه نمایند .

بانك ایران‌و انگلیس
۱ـ۲ آ ـ ۶۵۴۶

آگهی فروش

ششدانگ عرصه‌و اعیان یکبابخانه بمساحت ۱۸۲۲ متر مربع بساختمان نوساز و مجهز بشماره ۴۶۳۷ فرعی از ۳ اصلی نزدیك سه راه آذرین ملك بانك ایران و انگلیس به قیمت مناسب و باشرایط سهل به‌فروش میرسد علاقمندان باداره بازرسی بانك مراجعه نمایند .

بانك ایران‌و انگلیس
۱ـ۲ آ ـ ۶۵۴۲

مجمع عمومی عادی صاحبان سهام شرکت سهامی نخریس

ساعت پنج بعداز ظهر روز دوشنبه ششم خرداد ماه ۴۷ در محل دفتر شرکت تشکیل خواهد شد از صاحبان محترم‌سهام دعوت میشود بارعایت مقررات اساسنامه در مجمع مذکور حضور بهمرسانند

دستور جلسه :
۱ـ استماع گزارش هیئت مدیره در خصوص عملیات سال۱۳۴۶
۲ـ تصویب ترازنامه .
۳ـ انتخاب بازرس .

هیئت مدیره شرکت سهامی‌نخریس
۱ـ۳۹۱۵

آگهی قبول بیمار

درمانگاه فیزیو تراپی دانشکده پزشکی دانشگاه تهران واقع در خیابان امیر آباد جنوبی پلاك ۲۲۱ که مجهز بکلیه وسائل جدید درمانی میباشد صبحها ازساعت ۸ تا۱۲ وبعداز ظهر ها از ساعت ۲ تا۶ بیماران را میپذیرد الف ۹۹۵

دانشکده‌پزشکی
۱ـ۵۹۴۰ ۳ـ۱

قابل توجه صاحبان اتومبیل پیکان

برای انجام کارهای گارانتی وسرویس ۸۰۰ کیلومتر و سرویس های بعدی **بتعمیرگاه شماره یك پیکان لچمن** مراجعه فرمائید . نشانی : خیابان پهلوی بین تخت‌جمشید وشاهرضا **اتوسرویس لچمن تلفن ۴۴۹۰۶**

تبریکات

تیمسار سرلشکر خردور
ارتقاء جنابعالی رابدرجه سرلشگری صمیمانه تهنیت میگوید.
۱ـ۶۵۹۲ حبیب بشیری

جناب آقای عباس لسانی
انتصاب بجا و شایسته جنابعالی رابمدیریت نواحی دهگانه‌شهرداری تهران تبریك عرض مینمائیم.
۱ـ۶۴۹۸ حسن ـ رضا ـ محمد و امیر نیکدل

جناب آقای حبیبی
قهرمانان وورزشکاران باشگاه ورزشی اقبال و تاجیك موفقیت فیلم ببر مازندران را بجنابعالی و همکاران ورزشیتان آقایان استاد بلور ـ حسین پور و ملاقاسمی را صمیمانه تبریك میگویند.
باشگاههای ورزشی اقبال ـ تاجیك ـ مصطفی تاجیك
آ ـ ۳۹۰۷

جناب آقای ناصر کرباسچیان
انتصاب جنابعالی را بریاست صنف اتومبیل فروشان تهران از صمیم قلب تبریك عرض و موفقیت سرکار را از درگاه ایزد متعال خواستارم ۱ـ۳۵۲۱ یوسفی

جناب آقای عباس لسانی
احراز مقام مدیریت کل نواحی دهگانه شهرداری تهران رابجنابعالی که عضو محترم هیئت مدیره اتحادیه نیز میباشید صمیمانه تبریك گفته و مزید توفیق و ترقی شما را مسئلت مینمائیم.
هیئت مدیره اتحادیه صنف جواهر ـ طلا ـ ساعت‌ونقره
آ ـ ۳۹۹۱

جناب آقای عباس لسانی
انجمن محلی مقصودبیك ارتقاء جنابعالی را بمقام مدیریت کل امور نواحی دهگانه تهران تبریك گفته موفقیت شما را در خدمت بشاهنشاه آریامهر و اهالی پایتخت از قادر متعال خواستار است.
آ ـ ۳۹۷۵

تیمسار معظم شهردار محترم تهران
انتصاب بجا و شایسته آقای نوری را به شهرداری ناحیه‌یك صمیمانه تبریك عرض مینماید .
مسعود نوربخش ـ ناصر نوربخش ـ حسنعلی‌قانع
آ ـ ۳۹۹۳

تیمسار سرتیپ محمد کاظم خشایار
بدینوسیله ترفیع جنابعالی را تبریك عرض نموده موفقیت آن تیمسار را در راه خدمت به‌شاهنشاه آریامهر و مردم آرزومندیم.
چاوش زاده نماینده صنف تره بار فروش حاج محمود اخگر
نماینده صنف بار فروش ۱ـ۶۶۷۴

تیمسار سرتیپ محمد کاظم خشایار
با کمال خوشوقتی ارتقاء درجه جنابعالی را تبریك میگوئیم
احمد حاج رضائی ـ حاج محمدپور یزدان‌پناه ـ حسین ثمره
۱ـ۶۶۷۰

تیمسار سرتیپ محمد کاظم خشایار
بدینوسیله ارتقاء درجه جنابعالی را صمیمانه تبریك عرض‌مینمائیم.
علی اکبر نظریان ـ ستوان یکم مجدزاده
آ ـ ۶۶۷۸

فرماندهی معظم وسرور عزیز تیمسار سرتیپ محمد کاظم خشایار
باکمال مسرت وافتخار ارتقاء درجه آن فرماندهی معظم راشاد باش عرض میکنم
کرمان ـ ستوان یکم منوچهر خسروانی
آ ـ ۶۶۷۲

برای کی زنگها بصدا درمیآیند؟

برای شما که وقت‌شناس هستید،

سیکو

ساعت بل ماتیك

بازنگ خود وقت ملاقات شما را یادآوری میکند

سیکو تنها سازنده ساعتهای زنگ داری است که درعین حال

اتوماتیك، ضدضربه، تقویم دار و واتر پروف می باشد.

SEIKO
Modern Masters of Time

خبرهای روز

آخرین مسابقه آزمایشی تیم ملی فوتبال

* بعد از ظهر دیروز، دراستادیوم ورزشی شهباز ، آخرین مسابقه آزمایش نفرات تیم ملی فوتبال انجام شد که طی آن تمام بازیکنان تیم ملی فوتبال و چند تن از بازیکنان تیم ارتش که پنجشنبه شب از ترکیه بازگشته بودند ، شرکت داشتند

در بازی دیروز از تمام نفرات موجود استفاده شد ولی متاسفانه حین بازی جلال طالبی و حسین علی کلانی صدمه دیدند که هنوز از سطحی و یا عمقی بودن صدمه طالبی اطلاعی در دست نیست ولی صدمه کلانی سطحی بود. در پایان این مسابقه طبق قرارقبلی می‌بایست اسامی نفرات تیم ملی ایران برای بازیهای جام آسیائی که از روز جمعه آینده در تهران انجام خواهد شد اعلام گردد ، ولی این کار به یکی دو روز آینده موکول شد .

مسابقات مقدماتی تنیس جام دیویس

روز گذشته تیم تنیس ایران در نخستین مسابقه خود با تیم تنیس اسرائیل (۰ - ۲) پیروز شد و این دوبردایران بخاطر پیروزی دوقهرمان تیم ایران ، تقی و حسین اکبری بر «دیویدمن» و «استابولتس» اسرائیلی بدست آمد . دنباله این مسابقه امروز یك مسابقه دو نفره (دوبل) و فردا، دو مسابقه انفرادی دیگر در استادیوم امجدیه انجام خواهد شد . ایران در صورت پیروزی در یك مسابقه دیگر از سه مسابقه امروز و فردا ، برنده دسته خود و اسرائیل خواهد بودو برای دیدار بعد با برنده دو تیم آفریقای‌جنوبی و اتریش‌روبروخواهد گردید .

امتحانات متفرقه چهارم وپنجم منوسطه

ساعت ۸ صبح دیروز امتحانات سال های چهارم و پنجم متوسطه، متفرقه در ۲۴ حوزه امتحانی با شرکت قریب ۶ هزار داوطلب در تهران انجام شد. از داوطلبان در مواد انشاء فارسی ، فیزیك و تعلیمات دینی وزبان امتحان بعمل آمد .

توزیع گواهینامه

امروز آقای دکتر شاهقلی وزیر بهداری گواهینامه فارغ التحصیلان آموزشگاه فنی و حرفه ای وزارت بهداری را بین آنان توزیع کرد .

در این آموزشگاه ۹۳ دختر و پسر دوره های کارآموزی طی کرده‌اندو برای خدمت در واحد های درمانی کشور به شهرستان ها اعزام می‌شوند .

درجلسه امروز کمیسیون اول کنفرانس حقوق بشر قطعنامه کشورها مورد بررسی قرار گرفت

جلسه هیئت رئیسه کنفرانس بین‌المللی حقوق بشر پیش از ظهر امروز برای تعیین یك کمیته ۵ نفری مامور رسیدگی به تنظیم و بررسی قطعنامه های مختلف این کنفرانس تشکیل جلسه داد و پس از تعیین کمیته مذکور نسبت به توزیع‌مدارك و گزارشهای سازمان های مختلف غیر دولتی در کنفرانس حقوق بشر بحث کرد .

جلسه کمیسیون اول این کنفرانس نیز برای بررسی و اظهار نظر درباره قطعنامه های مختلف که بوسیله کشور های شرکت کننده در کنفرانس تسلیم گردیده تشکیل جلسه داد .

ضیافت معاون وزارت اطلاعات

روزنامه نگاران و هیئت رادیو تلویزیون فرانسه که همراه‌نخست وزیر این کشور به تهران آمده‌اند امروز در ضیافتی که بناهارازطرف آقای‌نیکوخواه معاون‌وزارت‌اطلاعات بافتخار آنان‌ترتیب یافته‌بودشرکت کردند .

مهمانی مدیرکل وزارت خارجه

از طرف آقای دکتر پرویز عدل مدیر کل‌اطلاعات‌ومطبوعات وزارت امور خارجه امروز ضیافتی به ناهار به افتخار دکتر پولرت رئیس خبرگزاری آلمان که به تهران آمده است ترتیب یافته بود . در این ضیافت گروهی از شخصیت های مملکتی‌ومدیران وخبرنگاران جراید حضور داشتند .

تاریخ امتحانات عملی ششم خانه داری

امتحانات عملی کلاس ششم خانه‌داری ، متفرقه (کاردستی ، خیاطی ،طباخی) ازروز ۲۲ اردیبهشت دردبیرستان اسدی برگزارمیشود، داوطلبان برای دریافت کارت و اطلاع از برنامه ومواد لازم باید روز ۱۶ اردیبهشت به محل‌مذکور مراجعه کنند .

افتتاح کلاس آموزشی

صبح امروز کلاس آموزشی مشترك‌سازمان‌ترویج‌و طرح‌افزایش تولید برنج در گیلان و مازندران بوسیله آقای دکتر زاهدی وزیر کشاورزی در ایستگاه کشاورزی رامسر افتتاح شد .

ایران وفرانسه

بقیه از صفحه اول

همین محافل این مذاکرات را کاملا موفقیت آمیز تلقی کردندو اظهار داشتند که بخشی‌ازمذاکرات نخست وزیران ایران و فرانسه بر سرامضاء قرارداد جدید نفتی بود.

* ورود بتهران

ژرژ پمپیدو نخست‌وزیر فرانسه و « کوردو موروویل » وزیر خارجه این کشور وبانوانشان‌عصرپنجشنبه واردتهران شدند و مورد استقبال رسمی‌آقای نخست وزیروبانو، آقای اردشیر زاهدی وزیرخارجه ، چند تن‌از آقایان وزیران قرار گرفتند.

یکساعت قبل از ظهر دیروز میهمانان فرانسوی در کاخ نیاوران بحضور شاهنشاه شرفیاب گردیدند وناهار رادرپیشگاه معظم‌له صرف کردند .

آقایان هویدا نخست وزیر و زاهدی وزیر خارجه نیز در این شرفیابی افتخار حضور داشتند . دراین شرفیابی شاهنشاه و نخست وزیر فرانسه پیرامون مسائل بین‌المللی وروابط ایران و فرانسه گفتگو کردند .

* آغاز مذاکرات

مذاکرات رسمی دو کشورعصر دیروز زمبدت دوساعت‌و نیم در کاخ نخست‌وزیری انجام گرفت .

علاوه برنخست‌وزیران دو کشور طرفین دولت فرانسه ، وزیرخارجه معاون نخست‌وزیر ، سفیرفرانسه دردربار شاهنشاهی و رئیس اداره امور خاورمیانه فرانسه و از طرف دولت‌ایران آقایان زاهدی وزیر خارجه،دکتر عالیخانی وزیراقتصاد، دکترنهاوندی وزیرآبادانی‌ومسکن، سفیر ایران درفرانسه ، مهدی سمیعی رئیس کل بانك مرکزی‌در این مذاکرات‌شرکت داشتند .

منابع رسمی دیشب پس ازپایان این‌مذاکرات «طولانی»تاکید کردند که مذاکرات در محیط بسیار دوستانه انجام گردید و امکانات همکاریهای ایران‌وفرانسه‌دراجرای طرح های برنامه چهارم آبادانی کشورمورد بررسی قرار گرفت و مذاکرات درتمام موارد با موفقیت کامل انجام شد .

● قرارداد نفت

قسمت عمده‌ای ازاین‌مذاکرات برسر امضاء قرارداد جدید نفتی بین شرکت ملی‌نفت‌ایران‌وشرکت نفتی فرانسه بود .

شرکت نفتی فرانسه که یك شرکت دولتی میباشد هم‌اکنون سرگرم مذاکره برای تشکیل یك کنسرسیوم نفتی اروپائی و امضاء قرارداد جدیدنفتی باایران است .

آقای هویدانخست‌وزیر پس از پایان مذاکرات دیروز گفت که مذاکرات نفتی بین‌ایران‌و فرانسه به‌انجام قرارداد تازه‌ای در چندروز آینده منتهی خواهدشد .

آقای‌نخست وزیر که باخبرنگاران فرانسوی درتهران سخن میگفت افزود :

« شما بازار فروش نفت‌را دارید ومانفت را ». بنابراین‌ایران‌وفرانسه خوب میتوانند بایکدیگر در این زمینه همکاری کنند .

آقای نخست‌وزیر گفت که دیدار پمپیدو ا زایران بصورت موثری‌به همکاری‌های دوکشور درزمینه‌روابط تجارتی کمك‌خواهد کرد .

محافل مطلع هم‌چنین امروزاظهار نظر کردند که بزودی هیئتی عالی از دوکشور درسطح وزراء تشکیل خواهدشد تابه‌طرح و بررسی پروژه های جدید همکاری بین ایران و فرانسه مطالعاتی انجام‌دهد .

از جمله طرح هائی که طرفین علاقمند به‌همکاری بیشتر در آن هستند ، توسعه شبکه تلویزیون ملی‌ایران ، توسعه شبکه های‌برق، ساختمان راه‌آهن‌و فرودگاه ،تعلیم وکارآموزی تکنیسین های ایرانی می‌باشد .

نخست‌وزیر فرانسه ووزیرخارجه این کشور همراه‌بابانوانشان پیش ازظهر امروز از کاخ گلستان‌دیدن فرمودند و سپس بافرانسویهای‌مقیم تهران در سفارت فرانسه ملاقات کردند .

نخست‌وزیران‌فرانسه و ایران‌امروز ناهار را بطور خصوصی‌صرف کردند وبه‌مذاکرات دوکشور ادامه دادند

میهمانان فرانسوی عصر امروزبس از دیدار ازمدرسه رازی باهواپیما رهسپار اصفهان میشوند و بامداد روز دوشنبه از اصفهان بشیراز و عصر آنروز بتهران بازمیگردند .

نخست‌وزیر ووزیرخارجه فرانسه و بانوانشان عصر دیروز از موزه جواهرات سلطنتی دیدن کردند و سپس عملیات ورزش باستانی در باشگاه بانك ملی مورد بازدیدقرار گرفت .

ضیافت درسفارت فرانسه

ساعت یازده امروز از طرف‌سفیر فرانسه ضیافتی برای آشنائی با نخست وزیر فرانسه ترتیب داده شد که در آن قریب هزار نفر ازشخصیت های‌مختلف‌کشور وهمچنین‌فرانسویان مقیم ایران شرکت داشتند .

تصمیمات مهم رؤسای دانشگاهها

بسرپرستی آقای دکتر مجتهدی کادر آموزشی ورفاه این وظیفه رئیس‌دانشگاه‌ملی‌این‌سه کمیسیون طی دو روز به‌کار های مربوطه رسیدگی کردندوپیشنهادات‌روسای دانشگاه ها ومدارس عالیه را به دقت مورد مطالعه قرار دادند و پس از تصویب در کمیسیون به جلسه نهائی کنفرانس که بعد از ظهر دیروز تشکیل‌شد،پیشنهاد کردند.

کمیته شماره یك در مورد مسابقه ورودی -شهریه -آموزش نظامی حین تحصیل ، رفاه‌دانش‌جویان و ورزش‌وفعالیت فوق‌برنامه توصیه هائی بشرح زیر نمود .

۱- کمیته‌ای مرکب از افراد مجرب و صاحبنظر در وزارت‌علوم و آموزش عالی تشکیل شود و اصول و روش مسابقات ورود به دانشگاه ها و موسسات آموزش عالی‌را برای سال های‌آینده‌تعیین نماید .این کمیسیون پس از کسب نظر از موسسات عالی مذکور طرح جامعی برای اجرای مسابقات ورودی تهیه و به‌وزارت علوم و آموزش تقدیم‌خواهدکرد.

علاوه بر اقدام‌فوق ، کمیسیون مذکور مسائل مسابقه ورودی ، ثبت نام سال جاری دانشگاه ها و موسسات آموزش عالی را از قبیل تاریخ اعلام نتیجه مسابقات ورودی و تاریخ شروع‌و ختم‌ثبت نام و تعیین ضرب‌الاجل استرداد وجه شهریه کسانی که منصرف شده‌اند را مطالعه خواهدکرد . نتیجه این مطالعات‌از ط ف وزارت علوم برای اجرا حداکثر تا ۱۵ خرداد به موسسات مذکور ابلاغ خواهدشد.

۲- برای جلوگیری از اتلاف وقت داوطلبان ورود بدانشگاه‌ها و موسسات آموزش عالی‌و هزینه هائی‌که داوطلبان مذکور برای شرکت در مسابقات‌ورودی متحمل میشوند کمیسیون توصیه مینماید که در آینده اجرای مسابقات ورودی حتی المقدور هم‌آهنگ گردد .

۳- کمیسیون توصیه مینماید که مسابقات ورودی بنحوی انجام گیرد که از لحاظ مواد امتحانی و نحوه برگزاری با برنامه و روش تعلیم در مدارس متوسطه مغایر نباشدوحتی‌المقدوربه‌سنجش استعداد و فهم واقعی کمك کند.

۱- برای کسانیکه امکانات مالی کافی دارند پرداخت شهریه اجباری باشد .

۲- میزان شهریه در تمام دانشگاه ها و دانشکده ها و مدارس عالی دولتی باید یکسان و یکنواخت‌بماند.

۳- دانشجویانی که تعهد کنندپس از فراغت از تحصیل دد هر نقطه‌ای که دولت تعیین کند بخدمت دولت اشتغال ورزند از پرداخت شهریه معاف خواهند بود نوع و میزان و تعداد سالهای خدمت را کمیسیون مخصوصی بعدا تعیین خواهد کرد

برای آنکه مسائل پرداخت و وصول شهریه از امور فرهنگی و آموزشی جدا باشد کمیسیون توصیه میکندکه عنداللزوم سازمان مستقلی جدا از موسسات آموزشی ایجاد گردد که امورمربوط بوام و شهریه دانشجویان در آنجا متمرکز شود .

آموزش نظامی و خدمت وظیفه

الف - دانشگاهها و موسسات آموزش عالی از هدف قانون آموزش نظامی حین تحصیل بیش از پیش پشتیبانی نمایند و ترتیبی اتخاذ کنند که این برنامه هم‌طراز بابرنامه های آموزش دیگر بنحو جدی انجام گیرد .

ب - برای حسن اجرای آموزش نظامی حین تحصیل و دفع مشکلات آن کمیسیونی مرکب از نمایندگان دانشگاهها و موسسات آموزش عالی بدعوت ارتش شاهنشاهی تشکیل گردد .

ج-برای آشنا ساختن دانشجویان موسسات عالی داخلی و دانشجویان ایرانی خارج از کشور مقررات وظیفه عمومی بوسیله کمیسیونی تهیه و تدوین گردد و در دسترس موسسات ذینفع قرار گیرد .

● رفاه دانشجو

برای بررسی مسائل مربوط برفاه دانشجویان از قبیل ایجاد تفاهم بیشتر میان دانشجویان و استادان‌و تشکیل انجمن ها و حل مشکلات تحصیلی و خانوادگی و اجتماعی دانشجویان کمیسیونی مرکب از نمایندگان‌بصیردانشگاهها وموسسات آموزش عالی کشور بطور مداوم در وزارت علوم و آموزش عالی تشکیل گردد و براساس نتایج مطالعات‌این کمیسیون در جهت رفاه بیشتر دانشجویان اقدامات لازم بعمل آید.

ورزش و فعالیت های فوق‌برنامه

کمیسیون توصیه مینماید که برای نظارت و اداره آموزش امور ورزش و فعالیت های فوق برنامه (هنری) دانشگاه ها و موسسات آموزش‌عالی باید کمیته ای مرکب از نمایندگان موسسات مذکور در وزارت علوم و آموزش عالی تشکیل گردد و این کمیته منحصرا در مسائل مختلف مربوط به امر ورزش و فعالیت های فوق برنامه تصمیمات لازم را اتخاذ نماید .

* کمك هزینه

پس‌از قرائت پیشنهادات کمیته شماره یك یکی‌ازشرکت کنندگان پیشنهادکرد به‌دانشجویان‌بااستعداد وممتاز مخصوصا آنهائیکه ممکن است پس‌از فراغت تحصیل برای خدمت درهیئت آموزشی دانشگاه انتخاب شوند کمك هزینه‌تحصیلی تشویقی داده‌شود و این بورسهایك نوع امتیاز برای دانشجو محسوب شود میزان و شرایط این بورسها بوسیله مقامات هر دانشگاه تعیین میگردد .

این پیشنهاد موردتصویب کنفرانس قرار گرفت‌وبه‌پیشنهادات کمیسیون یك اضافه گردید .

● تربیت معلم

کمیسیون تربیت معلم توصیه‌هائی بشرح زیر تقدیم کنفرانس کرد :

۱- امر تربیت معلم‌یکی‌ازبرنامه های اساسی آموزش و پرورش کشور است‌و ضرورت دارد که وزارت علوم و آموزش عالی‌نسبت به‌این مهم ملی‌نهایت توجه‌رامبذول دارد.

۲- نظام و برنامه تربیت معلم باید براساس موازین علمی‌وجهان پسند ومنطبق باشرایط وضروریات ملی پی‌ریزی شده . کوشش گردد از توسل به تدابیر و برنامه های نارسا وبی‌اثر خودداری شود .

۳- برنامه تربیت معلم به عنوان یك کوشش ملی با همکاری‌نزدیك ومؤثر کلیه دانشگاه‌ها دانشسرای عالی و شعب آن و هنرسرایعالی و موسسات عالی کشورهدایت‌و اجرا شود .

۴- برای رهبری وهدایت سر-پرستی عالیه امر مهم و اساسی تربیت معلم در کشور شورائی بنام شورای تربیت معلم در وزارت‌علوم وآموزش عالی زیر نظم مستقیم وزیرعلوم و آموزش عالی بوجود آید.این‌شوراکه براساس‌اساسنامه وآئین‌نامه‌های خاص تشکیل می‌گردد موظف خواهدبود نسبت به تنظیم خط‌مشی‌وتدابیر کلی‌واصولی وامور اساسی تربیت معلم‌درسطوح مختلف آموزشی‌درمملکت‌اقدامات لازم بعمل آورد. این شورا ترتیبی خواهد دادتاکلیه دانشگاه ها و دانشسرای عالی و هنرسرای عالی ومدارس آموزش عالی موجود در کشور بارعایت موازین واصول کلی که از طرف شورا تعیین خواهدشد درامر تربیت معلم‌ودیگرمتخصصان مربوط به آموزش‌وپرورش همکاری داشته باشند .

۵- بمنظور تربیت دبیران واجد شرایط برای تدریس‌رسته‌های تحصیلی دوره‌های لیسانس دانشگاهی طبق مقررات دانشگاه ها باحداقل ۱۴۰ واحد درسی بوجود میاید .

۶- تنظیم ریز برنامه لیسانس تربیت دبیر براساس اصول کلی که‌از طرف شورای تربیت معلم کشور تعیین خواهد شد بوسیله دانشگاه ها و دانشسرایعالی و شعب آن و هنرسرایعالی و مدارس‌عالی کشور با توجه به مقررات آموزشی مربوط تنظیم خواهدگردید .

۷- شعب تربیت‌دبیردانشسرای-عالی که هم‌اکنون در دانشگاه های شهرستانها دائر است به صورت دوره لیسانس تربیت دبیر مبدل خواهد گشت‌و براساس مقررات دانشگاه های مربوط اداره خواهد شد .

۸-دوره‌های آموزشی دوساله که برای تربیت دبیران فنی و نظری که‌هم‌اکنون درمدارس عالی کشور دائر است ازسال جاری بدوره‌های لیسانس دانشگاهی تبدیل میشود

۹- وزارت آموزش‌عالی‌اجازه تاسیس واجرای دوره‌لیسانس‌تربیت دبیر درسال ۴۸- ۱۳۴۷ بدانشگاه ها ودانشسرایعالی وهنرسرایعالی ومدارس عالی کشور ابلاغ خواهد کرد تااین موسسات درسال جاری نسبت به‌افتتاح‌دوره و گرفتن‌داوطلب ازطریق مسابقه ورود‌ی اقدام‌نماید.

* حقوق استادان

توصیه کمیسیون استخدام‌کادر آموزشی بشرح زیراست

۱- نظرباحتیاجات‌وسیع کشور ازیك طرف وقلت‌کادر متخصصان واجد شرایط‌دررشته‌های‌آموزشی و تحقیقاتی از طرف دیگر ، لازم است که میزان حقوق در شروع بخدمت بمیزانی باشد که دانشگاه ها بتوانند کادر مورد نیاز خود را بنحو مطلوب تحصیل نمایند و همچنین اتخاذ تدابیر لازم جهت تامین وسایل زندگی ، مخصوصا تهیه مسکن‌و تامین بهداشت برای کادر آموزشی و خانواده آنها بقسمی که اعضاء هیئت آموزش بتوانند بدون تشویش ونگرانی ، زندگی و کار خود را منحصرا وقف خدمت تمام وقت در امور تعلیماتی و تحقیقاتی بنمایند .

۲- نظر باینکه در بعضی از رشته ها ، نه فقط در کشور ما ، بلکه اساسا در اغلب کشور های دنیا کمبود کادربحدیست که‌دولت ها و دانشگاه ها با استفاده از کلیه وسائل‌از قبیل‌افزودن میزان حقوق و سایر شرایط استخدامی درصدد بدست آوردن متخصصان میباشند ،دانشگاه‌ها مجاز باشند:

الف : در اینگونه موارد بعلت کمبود مبرم کادر با تائید مراجع صلاحیتدار ، علاوه برحقوق اصلی مبلغ مناسبی منظور و پرداخت نمایند .

ب: با آنکه‌اساسا حداقل‌مدرك تحصیلی برای ورود به خدمت استادیاری داشتن درجه دکتری است در موارد استثنائی شورای دانشگاه بتواند بکسانی که درجه پائین تری داشته باشند بشرط دارا بودن تجربه و صلاحیت کافی اجازه ورود به خدمت بدهد و ترتیباتی فراهم کند که قبل از ارتقاء بدرجه دانشیاری بالا تر بن درجه مناسب‌در آن‌رشته رادریافت نماید .

ج- نظر باینکه شرایط اقلیمی و وضع زندگی در شهرستان ها متفاوت‌است‌دانشگاه‌های‌شهرستان ها مجاز باشند که مبلغ مناسبی که هیئت‌امنای‌هر دانشگاه‌تصویب میکند بکادر آموزشی خودپرداخت نماید .

۳- نظر باینکه در حال حاضر امر آموزش عالی‌به‌صورت صنعتی درآمده است که باید با تحرك و قابلیت انعطاف کافی بتواند همواره تربیت متخصصان را با توسعه اقتصادی واجتماعی کشور همساز کندامورادارای‌و استخدامی کادرغیرآموزشی‌دانشگاه هابنحوی تنظیم گردد که متناسب با روح تعلیماتی و تحقیقاتی فعالیت های دانشگاهی باشد زیرا وضع فعلی موجب رکودو عدم‌تحرك درسازمان های دانشگاهی است .

۴- ترتیبی اتخاذ شود که‌مشکلات مالی و اداری واستخدامی فعلی دانشگاه ها بطور متمرکز و از مسیریك دستگاه‌حل‌وفصل گردد.

همچنین ضوابط و معیار های لازم برای نظارت و اعطای‌اعتبارات بارعایت اصل استقلال دانشگاه‌ها نیز که باید از مسیر فوق انجام گیرد تعیین و مشخص گردد .

۵- برای سمت های مدیریت دانشگاهی مزایای مالی و شرایط مناسبی منظور گردد و وضع بازنشستگی شاغلین این قبیل سمت ها بطرزمناسب‌تامین گردد.

۶- وزارت علوم وضع بازنشستگی و بیمه هیئت آموزشی دانشگاه ها را بررسی کرده و در کنفرانس تابستانی نتیجه آنرا مطرح‌نمایند.

در این هنگام وزیرعلوم‌بشرکت کنندگان در کنفرانس اطلاع داد مسئله کار کتابخانه‌ها و مرکز اسناد علمی در دست اقدام است و نزودی مرکزی در تهران تاسیس میگردد که وسیله شبکه های مختلف با مرکز اسناد علمی کلیه جهان ارتباط داشته باشد .

وزیر علوم سپس ختم‌کنفرانس را اعلام نمود .

در خاتمه جلسه کنفرانس دیروز آقای دکتر رهنما از آقای دکتر صالح رئیس دانشگاه‌تهران‌خواست که پیشنهادات خود را برای طرح در کنگره تیرماه بیان نماید.

آنگاه دکتر صالح نظرات خود را در ۹ماده مطرح کرد . این نظرات درباره‌گسترش دانشگاهها تامین هیئت آموزشی ،توسعه و تکمیل کتابخانه ها و مرکز اسناد علمی در تهران مبادله استاد و استفاده از بورسهای دانشگاهی ، تامین اعتبار دهمین خطمشی امور تحقیقاتی ،بیمه ورفاه دانشجویان، رفاه‌استادان ، روابط دانشگاهی‌در داخل و خارج کشور .

توصیه‌هائی که باجرا درمی‌آید بموجب توصیه‌های کنفرانس کنکور دانشگاه ها درسال تحصیلی ۴۸-۴۹ دسراسر کشور دریکروز برگزار میشودوبزودی کمیسیونی در وزارت علوم با شرکت‌مطلعین ومسئولین‌کنکور دانشگاه‌هاتشکیل میگردد که آئین‌نامه‌های مربوطه را تدوین کند .

شهریه دانشجویان‌دانشگاههای دولتی از سال تحصیلی آینده یك نواخت میشود دوره تربیت معلم‌از آغاز سال تحصیلی از دو سال‌به چهار سال بلاانقطاع تبدیل خواهد شد و دانشجویان این رشته با گذراندن ۱۴۰ واحد لیسانسیه‌می‌گردند. امورنظام وظیفه‌دانشجویان بطور یکنواخت در کلیه دانشگاه ها انجام خواهد پذیرفت هم چنین قرار شد که کارهای فوق برنامه دانشگاهها و مدارس عالیه کشور از قبیل ورزش ، هنر وسایرمسائل فوق برنامه در وزارت علوم‌متمرکز گردد و ازطریق‌وزارت علوم‌هدایت شود .

زلزله‌های مجدد

بقیه از صفحه ۱۸

دراین صورت دامنه های ماکو به جنگل مصنوعی تبدیل خواهدشد. قرار است تا آغاز زمستان آینده خانه های جدید در قراء زلزله‌زده بنا شود و حتی تصمیم داریم خانه هائی را که‌شکاف برداشته‌اندخراب کنیم و ازنو بسازیم.از طرف‌وزارت آبادانی و مسکن مبلغ ششصدهزار تومان برای‌ایجاد ۲۷۰ خانه درماکو اختصاص داده شده است .

● دوقریه دیگر

بموجب تلگرافی که بژاندارمری ناحیه آذربایجان غربی رسیده‌است، ساعت یك‌ونیم بعد از نیمه شب پریشب ، زلزله مجددی در اطراف بازرگان رخ داد و دو قریه‌را درهم کوبید . همچنین بعدازظهر پریروز دوبار زلزله خفیف در مناطق زلزله زده روی دادولی خوشبختانه‌خسارتی وارد نکرد .

● انتقال مجروحین

استاندار آذربایجان‌غربی ،بعداز ظهر پریروز از نخست وزیری درخواست کردکه سه هزاردستگاه چادر و سه هزار تخته پتو بماکو فرستاده شود . همچنین ۶ نفر مجروح که در قریه «عرب‌دیزجی» بستری شده بودند و حالشان وخیم بود ، بدستور استاندار باهلیکوپتر به خوی انتقال یافتندودر بیمارستان بستری شدند .

آقای دکتر خطیبی امروز قبل‌از ترك تبریز بسوی تهران بخبرنگار ما گفت : صلیب سرخ جهانی‌برای کمك به‌زلزله‌زدگان اعلام آمادگی کرد .

آقای دکتر خطیبی افزود:هم‌اکنون کمکهای اولیه بخوبی در نقاط زلزله‌زده انجام‌شده و برای‌یکهزار نفر خانواری که بعلت خرابی‌سقف خانه‌هایشان از داخل‌شدن بمنازل مسکونی خویش خودداری میکنند از تبریز و تهران تقاضای چادروپتو شده است .

شب گذشته در کمیسیونی که باحضور استاندار آذربایجان غربی و مقامات محلی در ماکو تشکیل گردید قرار شد پس از تجدیدبنای ساختمانهای نوساز درقراءزلزله‌زده والاحضرت شاهدخت شمس‌پهلوی این ساختمانها را افتتاح نمایند.

زلزله های مجدد

گزارش خبرنگار مادررضائیه حاکیست ،بعد ازظهرپنجشنبه‌دوبار زلزله دیگر در قراء اطراف سیه چشمه رویداد . بر اثر این‌زلزله‌ها در قریهٔ جبارلو دو نفر زیر اوار رفتند و مجروح شدند و در قریه «چاوش» نیز چند خانه خراب شد وبعضی خانه ها نیز شکاف‌برداشت

بنابگزارش خبرنگار مادرماکو، آقای دکتر خطیبی مدیر عامل شیر وخورشید سرخ که به‌اتفاق استاندار آذربایجان غربی‌و سایر همراهان از قراء آسیب دیده‌سیه چشمه بازدید می کند ، دیروز دستور داد از تبریز و تهران‌تعداد زیادی چادر ووسائل دیگربه ماکو حمل شود ودر اختیار زلزله زدگان قرارگیرد . بقراراطلاع استاندار آذربایجان غربی دیروز طی تلگرامی که به پیشگاه شاهنشاه وعلیاحضرت شهبانونخست‌وزیری مخابره کرد درخواست نمود که حدود ۶۰ میلیون ریال برای تامین مسکن زلزله زدگان حواله شود .

روز گذشته یکی دیگر از مجروحین قریه «شاهبند لو»براثر شدت جراحات در گذشته. دیروز نیزدر قریه « کوسج»زلزله‌رویدادو سه نفر بر اثر آوار مجروح‌شدند.

مشمولین عادی

بقیه‌از صفحه اول

اول خرداد ماه ۴۷ در دست دارند. در نیمه اول تیرماه بخدمت اعزام میشوند که بعدا محل اعزام آنان اعلام خواهد شد . خبرنگار ما مینویسد : از این پس مشمولینی که غیبت کنند برابر قانون‌به‌حبس محکوم میشوند و باتوجه باین امر از هر لحاظ منطقی خواهد بود که مشمولین سنواتی (متولدین ۱۳۲۷) هر چه‌زودترخدمت راه‌به‌حوزه-های تهران معرفی و وضع مشمولیت خودرا روشن‌نمایند که‌غایب‌محسوب نشده‌و مجازات‌حبسی‌نداشته باشند.

تسلیت

جناب آقای هاشمی سردفتر محترم ۲۲۳

مصیبت وارده رابشما و خانواده محترمتان‌تسلیت میگویم .

حسن‌زاده

آ_۴۰۴۶۹

همکار محترم جناب آقای هروی وکیل مبرز و مبارز دادگستری

بانهایت تاسف درگذشت پدر بزرگوارتانرابشماو عموم فامیل تسلیت عرض مینمایم .

قم - سیدتقی رضوی‌وکیل‌دادگستری

آ_۶۸۳۰

جناب آقای نجات‌اله مرادفر

درگذشت پدر گرامیتان را تسلیت می‌گویم‌واز خداوند متعال خواستار سلامت و سعادت شما وخانواده محترمتان هستم .

حسن‌مرادی

آ_۴۰۸۷

جناب آقای سیاوش کسرائی

بانهایت تاسف مصیبت وارده را بجنابعالی وخانواده محترم تسلیت عرض مینمائیم .

شرکت جلگه

آ_۴۱۴۱

جناب آقای دکتر رحیم آصفی ریاست محترم بخش اعصاب‌وروانی بهداری کل اموزشگاههای کشور

مرگ پدر الحق سوگی بزرگ است ماشریك‌غمهای جانگداز آن‌دوست ارجمند میباشیم . صبر و شکیبائی آنجناب و کلیه ذوات محترم منتسب به‌تیمسارفقیدابوی مرحومتان رااز خدای بزرگ مسئلت داریم .

عبدالحسین راستی و بانو

آ_۴۰۸۹

جناب آقای مهندس حسنی‌زاده

مصیبت وارده را به‌آنجناب و خانواده محترم تسلیت میگوید .

رئیس هیئت مدیره شرکت تعاونی شماره ۳نانوایان تهران

جلال‌احمدخانلو

آ_۴۱۲۵

سازمان مرکزی جمعیت جوانان شیروخورشید سرخ درگذشت دانشمند معظم پدر بزرگوار جناب‌آقای‌هروی رئیس اداره آموزش و پرورش ناحیه ۹ تهران‌راتسلیت میگوید .

قائم‌مقام رئیس - سرلشگر دکتر ایزدپناه

آ_۴۱۲۱

جناب آقای سیاوش کسرائی

مصیبت وارده را تسلیت عرض میکنیم.

شرکت ساختمانی رودسر

آ_۴۱۳۹

جناب آقای مهندس مجید آصفی

بانهایت تاسف مصیبت وارده را تسلیت گفته‌بقاء سلامتی شما را از خداوند متعال خواستاریم .

مهندس امیر معزی ، مهندس پاکدامن ، مهندس ثقفی ، مهندس درماردیروسیان ، مهندس دیلمقانیان، مهندس رضوی ، مهندس زاهدی ، مهندس زمردی، مهندس سیف ، مهندس شهیدی ، مهندس طاهری، مهندس قطبی ، مهندس کتیرائی ، مهندس گیتی ، مهندس مگردیچیان ، مهندس معتمد ، مهندس‌معین‌فر مهندس میناسیان ، مهندس ملك‌التجار ،مهندس نراقی

آ_۴۱۰۹

درگذشت ناگهانی تیمسار سرتیپ‌جوادآصفی بزرك خاندان آصفی موجب نهایت تاسف و تاثر گردید . مصیبت وارده را به‌بازماندگان آنمرحوم‌صمیمانه‌تسلیت میگوئیم .

مهندس ارجمند ، دکتر بصیر ، مهندس‌رادمرد، مهندس سرابی ، مهندس فروغی ، دکتر مظفری،دکتر میرمحمدی ، دکتر وقار

آ_۴۱۳۹

جناب آقای منوچهر جاوید

باکمال تاسف مصیبت وارده را تسلیت عرض مینمائیم .

محمدعلی زاویه - محمدصلحشور

آ_۴۱۴۳

در گوشه و کنار شهر

تهیه و تنظیم از: نوشیروان کیهانی‌زاده

علاقه‌عمیق

* یك زن ۲۱ ساله که امروز باتفاق دختر ۳ ساله‌اش جهت گرفتن طلاق ازشوهرش به دادگستری آمده بود گفت به‌این سبب میخواهم ازشوهرم جدا شوم که بیش از حد دوستم میدارد . این زن که بدنبال دلیل قانونی جهت گرفتن حکم موافق از دادگاه می‌گردد اضافه کرد علاقه‌شدید شوهرم بمن سبب شده که نسبت به رفتارم حساسیت پیدا کند واگر کوچکترین حرکتی برخلاف میل او بکنم آنرا حمل برتنفر از خود میکند و یا اقدام بخودکشی مینماید یا اعتصاب غذا میکند و یا در گوشه‌ای می‌نشیند و آنقدر گریه می‌کند که حوصله‌ام سرمیرود و میترسم یکروز به عوض این کارها مرا بکشد و زندگی زناشوئی ما با این شرایط از مرك تدریجی برای من بد تر است و همین امر باعث شده که در جستجوی طلاق برآیم.

دزد عجول

* دیروز مرد ۳۰ ساله‌ای که باخونسردی کامل خانه‌ای را در خیابان خورشید خالی کرده‌بود و قصد داشت اثاثه آنرا با کامیون سرقت کند توسط سرکار سروان پارسا معاون کلانتری ۱۰ تهران دستگیر شد.

سبب دستگیری این مرد این بود که مرتب ساعتش رانگاه می کرد و به حمال های کامیون دستور عجله میداد . صاحب این خانه دیروز از تهران خارج‌شده بود .

درخواست بی‌سابقه

*چهار زن ولگرد امروز از دادسرای تهران درخواست بی‌سابقه‌ای داشتند. این چهار نفر از آقای عالی معاون دادسرا میخواستند به یك کلانتری تهران دستور دهد از توقیف آنها که در خیابان های این محله میایستند خودداری کند! درخواست این چهار زن که برخلاف قانون بود از طرف معاون دادسرا رد شد.

طوبی تبرئه شد

محاکمه طوبی خدابخش متهم به قتل مادر شوهر خود امروز درشعبه ٤ دادگاه جنائی مرکز پایان یافت و قضات این دادگاه پس از چند ساعت «شور» او را از اتهام قتل تبرئه کردند .

قضات دادگاه بعلت فقدان دلیل و گذشت شاکیان خصوصی طوبی را تبرئه کردند .

طوبی که از تاریخ وقوع حادثه در شهریور ماه گذشته تا امروز در زندان بود آزاد گردید و به خانه‌اش بازگشت . بموجب کیفرخواست دادسرای کاشان طوبی متهم بود که بدنبال اختلافی که با مادر شوهرش پیدا کرد باضربه تیشه در حیاط خانه او را کشت. تنها شاهداین حادثه «نوه» متوفی که دختری بنام زهرا است بود .

شوهر طوبی که‌تا امروزخواهان مجازات زنش بود امروزاز شکایت خود علیه زنش صرفنظر کرد . زهرا نیز باضدو نقیض گوئی های خود قضات دادگاه را متوجه دروغگوئی خویش کردو این‌عوامل سبب نجات طوبی که میگفت‌مادر شوهر از پشت‌بام طبقه دوم بپائین سقوط کرده و بستگان شوهرش بخاطر «دشمنی» این اتهام را به‌او نسبت داده‌اند گردید . این رای قطعی نیست و پرونده حادثه در دیوانعالی کشور نیز تحت‌بررسی قرار خواهد گرفت .

در زندان تهران

قاتلی بدار آویخته شد

امروز یك مرد ۲۶ ساله به جرم کشتن یك کودك ٤ ساله در تهران در محوطه زندان به دار آویخته شد .

وی حسینعلی اسمعیلی نام داشت و در سال ۱۳٤۲ در شمیران مرتکب این جنایت شده بود . حسینعلی کچکار بود ودر اصفهان متولد شده بود اما در شمیران کار می کرد وی در شعبه اول دادگاه جنائی مرکز به اعدام محکوم گردید و دیوانعالی کشور این حکم را ابرام نمود و قطعی شد . تشریفات اعدام حسینعلی در حضور نماینده دادستان پزشك قانونی و قاضی عسکر انجام شد وپس از قرائت رای دادگاه توسط منشی آن و ملاقات مجرم با مادر خود و چهارتن از دوستان زندانیش درساعت ٥ بامداد بدار آویخته شد .

گزارش خبرنگار ما حاکیست که حسینعلی در زندان تحصیل می کرد و موفق شده بود کارنامه کلاس دوم متوسطه‌را بدست آورد او همچنین‌در زندان ورزش می کرد و بدرخواست خودش با لباس ورزشی به‌دارآویخته شد .

زلزله‌های مجدد ۳ نفر دیگر را کشت

هنوز روستا های آذربایجان که براثر زلزله وحشتناك ویران شده‌و گروهی از ساکنان آن کشته و بیخانمان شده‌اند میلرزد و طی ۲٤ ساعت گذشته بعلت‌زمین لرزه‌های مجدد چنددهکده‌دیگر درهم کوبیده شد و سه‌نفر بقربانیان زلزله‌افزوده شده‌اند .

با اینکه سیل کمك با هواپیما ، هلیکوپتر و کامیون بطرف قراء زلزله زده سرازیر است ، بعلت بارندگی های نسبتا شدید سرمای هوا در این نقاط ادامه دارد ،اکثر روستائیان زلزله زده دچار سرماخوردگی شده‌اند . بهمین جهت گروه های متعدد پزشکی در نقاط آسیب‌دیده مشغول معالجه بیماران میباشند .

دستور شهبانو

گزارش خبرنگار ما در تبریز حاکیست ، ساعت ۱۰ صبح دیروز آقای دکتر خطیبی مدیر عامل‌شیرو خورشید سرخ ایران با هواپیمای شیرو خورشید سرخ وارد فرودگاه تبریز شد و بلافاصله با هلیکوپتر عازم مناطق زلزله زده گردید .

آقای دکتر خطیبی و همراهان ایشان که عبارت بودند از آقایان جم مدیرعامل شیرو خورشید سرخ رضائیه، دکترنورانی رئیس بخش جراحی‌بیمارستان‌شیروخورشیدسرخ تبریز وخبرنگار عکاس اطلاعات‌در این شهرستان ، تمام‌مدت دیروز را ببازدید مناطق زلزله زده وبررسی احتیاجات ساکنان این نواحی گذراندند و قرار است آقای دکتر خطیبی‌امروز ازطریق تبریز بتهران بازگردد .

آقای دکتر خطیبی در فرودگاه تبریز بخبرنگار اطلاعات گفت : کمك های اولیه توسط جمعیت‌های شیرو خورشید سرخ در تبریز ، ماکو ، خوی ، شاهپور ، رضائیه ، مهاباد ، نقده ، میاندوآب واشنویه بزلزله زدگان شده‌است و من‌امروز بدستور والاحضرت شاهدخت‌شمس پهلوی ریاست عالیه جمعیت شیرو خورشید سرخ ایران برای بررسی احتیاجات زلزله زدگان آمده‌ام .

وی گفت : قبل‌از آنکه به‌تبریز بیایم ، والاحضرت دستور فرمودند نتیجه بازدید و بررسی های خودرا طی گزارشی بعرض ایشان برسانم تا چنانچه لازم باشد والاحضرت شخصا از قراء زلزله زده بازدید و دستورات لازم را صادر فرمایند .

آقای دکترخطیبی همچنین‌اضافه کرد : هم‌اکنون تلگرامی‌از وزارت دربار شاهنشاهی دریافت کرده‌ام که طی آن‌شهبانو دستور فرمودند درباره وضع زلزله زدگان و احتیاجات آنها بخصوص خانه سازی در نقاط زلزله‌زده گزارشی تهیه وبحضورشان تقدیم کنم . این گزارش شنبه (امروز) بحضور علیاحضرت شهبانو تقدیم خواهد شد .

*** نوسازی میشود**

همچنین آقای دکتر کیانپور استاندار آذربایجان غربی دیروز به خبرنگار ما در تبریز گفت : درنظر است‌زلزله زدگان و کوه نشینان ماکو که در معرض خطر ریزش تخته‌سنك های کوهستانی قراردارند بچادر های‌شیروخورشید سرخ‌منتقل شوند وپس‌از آماده شدن خانه های سازمانی باین خانه ها انتقال یابند.

بقیه در صفحه هفدهم

«پیربول» نویسنده «پل رودخانه کوای» بار دیگر اثری بزرك و خارق‌العاده بوجود آورده که کمپانی فوکس قرن بیستم جنجالی ترین فیلم ۱۹٦۸ خودرا از روی آن ساخته است

بزودی

چارلتون هستون
رادی مك داول
موریس ایوانز ، لیندا هریسون
در فیلمی از فوکس قرن بیستم

سیاره وحشی ٤
PLANET OF THE APES
پاناویژن و رنگی

این فیلم را فقط باید دید تابتوان درباره‌اش قضاوت کرد .

از همین هفته

یك وسترن‌استثنائی، یك شاهکار بی‌همتا داستانی که خاطره فیلمهای بزرك‌وسترن را بار دیگر در ذهن همگان زنده خواهدکرد .

جفری هانتر
آرتور کندی
دیانا لوریس درفیلم

موریتا

رنگی محصول کمپانی برادران وارنر

آسفالت

کارخانه آسفالت آمریکائی
بظرفیت۱۲ تن رسیدتهروپ
تلفن ٤۲۲۸۳
آ-٦٥۸۲

از صبح چهارشنبه۱۸ اردیبهشت‌ماه

حتی زودتر ازکلیه‌کشورهای اروپائی وآسیائی

سینما پارامونت

شاهکار بزرك سال ۱۹٦۸ را به علاقمندان فیلمهای استثنائی تقدیم میدارد . فیلمی‌که چند روز قبل‌دوجایزه مهم اسکار امسال را تصاحب کرد واینك تهران خود را برای تماشای آن آماده میکند .

کمپانی کلمبیا تقدیم میکند

حدس بزن چه کسی برای شام میاید

رنگی

تهیه‌کننده وکارگردان : استانلی کرامر

guess who's coming to dinner

باشرکت: اسپنسر تریسی ، سیدنی پواتیه
کاترین هپبورن «بهترین ستاره سال»
و با معرفی: کاترین هاوتن

جایزه اسکار بهترین سناریو: ویلیام روز برای این فیلم

عشقی لطیف بین دختری سفید و مردی سیاهپوست
یك عشق ممنوع، یك سوژه داغ، یك موضوع روز
آ-٦٦٦٦

دریچه‌های قلب خودرا برای‌پذیرش لطیف‌ترین فیلم عشقی‌جهان‌بازکنید

بزودی

تماشای این فیلم برای اشخاص‌کمتر از۱۸سال ممنوع است .

روسانو براتی
اگنس اسپاك
ژرار بلن ، ماریزا مرلینی
در فیلم

UN AMORE
یك عشق

آ-٦٦٦٤

همه فیلمهای وسترن را فراموش‌کنید چون‌دیگر نوبت

جامانکو

است

هرچند زمان یکبارفیلمی محبوب همگان میشود
امسال فیلم فارسی

عشق قارون

دفتر فنی طاق بستان

مرکز فروش ونصب انواع سنگهای نما وتزئینی وآجرماشینی
آدرس : چهارراه پهلوی بالا - جنب خیابان بزرگمهر ساختمان اعتماد - طبقه دوم - شماره ۱۹ تلفن٦٤٤٤۸

۷ دختر برای ۷ پسر

آگهی استخدام رسمی

وزارت کار و امور اجتماعی برای خدمت در شهرستان های ذیل بتعدادی ماشین نویس نیازمند است .
اراك ، بندر پهلوی ، کرمانشاه ، رضائیه ،خرم آباد ، مسجدسلیمان کرمان ، یزد ، بهشهر ، زنجان ، زاهدان ، بندر عباس بندرشاهپور ، آغاجاری ، بوشهر ،

شرایط:

۱-دارابودن گواهی‌نامه سیکل اول متوسطه
۲- محلی بودن داوطلبان باید متولد یکی از شهرستان های فوق باشند تابتوانند در امتحان استخدامی شرکت نمایند .
۳-واجد شرایط عمومی استخدام .
٤-آشنائی به فن ماشین نویسی

داوطلبان واجد شرایط در صورت تمایل می‌توانند فرم ذیل راتکمیل نموده و همراه بادو قطعه از آخرین عکس ٤×٦ خود حد اکثر تاآخر روز ۲۳ر۲ر۱۳٤۷ باپست سفارشی به اداره کار شهرستان مربوطه خود ارسال دارند به تقاضاهائیکه بعد از تاریخ فوق‌پست گردد ترتیب اثرداده نخواهد شد
الف ۱۱٦۰

نام — نام خانوادگی — تاریخ تولد
محل تولد — نوع دیپلم — محل اخذ دیپلم
نشانی‌کامل پستی

مدت سابقه‌کار در ماشین نویسی

سال — ماه

آیا حاضرید برای شرکت در امتحان استخدامی بمرکز عزیمت نمائید

بلی
نه

وزارت کار وامور اجتماعی

آگهی استخدام رسمی

وزارت کار و امور اجتماعی برای خدمت در مرکز وشهرستان ها تعدادی کارمند باشرایط زیر از طریق‌امتحان و مصاحبه با توجه به مقررات قانون استخدام کشوری می پذیرد .

شماره ترتیب	عنوان شغل	گروه موقت‌شغلی	تعداد مورد نیاز	شرایط داوطلب	محل خدمت
۱	کارشناس برنامه ریزی	٦	۱	دانشنامه لیسانس در رشته اقتصاد یا لیسانس در یکی از رشته های علوم اجتماعی و گذراندن یك دوره برنامه ریزی	تهران
۲	کارشناس بودجه	٦	۱	دانشنامه لیسانس در رشته حسابداری اقتصاد یا علوم اداری و بازرگانی	تهران
۳	کارشناس امور اجتماعی(مسئول ایجاد فعالیت‌های نمونه)	٦	۱	دانشنامه لیسانس در رشته علوم اجتماعی	تهران
٤	کارشناس امور پیمانهای‌دسته‌جمعی (متصدی امور تشکیل هیئت های تسهیم منافع)	٦	۱	دانشنامه لیسانس اقتصاد بازرگانی -حسابداری یا حقوق	تهران
٥	کارشناس امور فنی روابط کار و کارگران (مسئول نظارت وتحقیق سندیکاها)	٦	۱	دانشنامه لیسانس حقوق، علوم اداری ، اقتصاد و یا یکی از رشته های علوم اجتماعی	تهران

داوطلبان واجد شرایط درصورت تمایل می‌توانند فرم ذیل را تکمیل نموده بادو قطعه از آخرین عکس ٤×٦ و یك برك رونوشت‌شناسنامه فتوکپی یا رونوشت مدرك تحصیلی خودحداکثر تاآخر روز ۲۸اردیبهشت باپست سفارشی به وزارت کار وامور اجتماعی اداره کارگزینی ارسال دارند به تقاضاهائیکه بعد از تاریخ فوق پست گردد ترتیب اثر داده نخواهد شد .

نام — نام خانوادگی — نام پدر — تاریخ تولد — محل تولد — شماره شناسنامه
محل صدور — نوع دیپلم — محل اخذ دیپلم — نشانی‌کامل پستی

۱-۳ الف ۱۱٥۹ آ-٦۷۱٦

وزارت کار و اموراجتماعی

مجالس ترحیم

باکمال تاسف درگذشت شادروان **ناصرچاه‌کوتاهی** عموی آقای دکتر سیروس چاه کوتاهی عضو هیئت مدیره شرکت آبیاری نائین و کارشناس وزارت آب‌وبرق‌را باستحضار میرساند . مجلس ختم آن مرحوم ازساعت ۹تا۱۱ صبح روز دوشنبه ۱۶ اردیبهشت ماه‌درمسجد مجد برگزار خواهد شد .

آ ـ ۳۹۸۹ **وزارت آب‌وبرق**

نمایندگان فارس وبنادر جنوب درسناومجلس‌شورایملی

باکمال تاسف درگذشت شادروان مرحوم **ناصر چاه‌کوتاهی** برادر گرامی جناب آقای عبدالرسول چاه کوتاهی که از شخصیت‌های محترم وصیل فارس بودند باطلاع میرسانند . مجلس ختم آن مرحوم روز دوشنبه ۱۶ اردیبهشت‌ماه از ساعت ۹تا۱۱صبح‌درمسجد مجد منعقد خواهد بود .

مهدی نمازی ، علیقلی هدایت ، دکتر نفیسی ، دکتر مصباح‌زاده ، عبدالحسین طباطبائی ، رسول‌پرویزی ، بافر بوشهری ، محمدعلی‌اموزگار ، مهندس ارفع ، مهندس زراور ، دکتر مهذب ، دکتر نجیمی،پوریابائی، جامابسی ، دکتر همایون فریود ، ایرج مهرزاد ،دکتر عظیمی ، مهندس‌اربابی ، رضازاده ، مهندس‌سهم‌الدینی حسام رضوی

نمایندگان آذربایجان درسنا و مجلس شورای ملی

باکمال تاسف و تاثر درگذشت شادروان مرحوم‌معمور آقای **ناصر چاه کوتاهی** برادرگرام جناب آقای صالح چاه‌کوتاهی رادر شیراز باطلاع میرساند . مجلس‌ترحیم آن مرحوم در تاریخ۱۶ر۲ر۴۷ ازساعت ۹تا۱۱ صبح در مسجد مجد منعقد خواهد بود .

سپهبد ورهرام ، احمد بهادری ، دکتر شفیع‌امین محمد دیهیم ، دکتر سعید حکمت ، دکتر عدل ،منوچهر پزشکی ، کریم اهری ، دکتر صاحب‌قلم ، موسوی ماکوئی ، علی مرندی ، محمد اسدی ، دکتر دادفر، جهانشاهی ، ناصرقلی‌فرهادپور ، منصور کلانتری،دکتر عبدالعلی امامی ، دکتر علی مدنی ، جعفر جوادی ، مهندس بهبودی ، داود امینی ، دکتر عدل طباطبائی، حسین شکیبا ، مهندس زنجانچی ، مهندس‌فیروزعدل، احمد حق‌شناس ، صدقیانی‌زاده ، پدرامی،دکتر ملکی

باکمال تاسف درگذشت شادروان **ناصرچاه‌کوتاهی** عموی آقای‌حسین چاه‌کوتاهی بازرس تعلیماتی بخش۸ راباستحضار میرساند . مجلس ترحیم سعیدفقیدازساعت ۹تا۱۱صبح ۱۶ اردیبهشت ماه در مسجد مجد برگزار خواهد شد .

اداره کل بازرسی

باابراز تاسف درگذشت مرحوم خلدآشیان‌آقای **ناصر چاه‌کوتاهی** عموی آقای حسین چاه‌کوتاهی‌همکار ارجمند راباطلاع عموم همکاران میرساند .مجلس‌ترحیم آنمرحوم از ساعت۹تا۱۱ روز دوشنبه ۱۶ر۲ر۴۷ در مسجد مجد منعقد می‌باشد .

گروه فرهنگی سخن

بامناسبت فوت رحمت‌پناه جنت‌مکان آقای **ناصرخان چاه‌کوتاهی** طاب‌ثراه فرزندمرحوم‌خلدآشیان‌شیخ‌حسین خان سالار اسلام‌چاه کوتاهی‌طاب‌ثراه که‌از خوانین‌بزرگ ومعروف دشتی و دشتستان بوده در شیراز برحمت ایزدی پیوسته لذامجلس ترحیم ان مرحوم روز دوشنبه ۱۶ اردیبهشت ازساعت ۹تا۱۱صبح در مسجدمجدمنعقد امید است برادران دینی مخصوصا فارسیان مقیم‌مرکز درآن مجلس شرکت فرموده روح آن مرحوم راخشنود وبازماندگان این فامیل محترم راتسلیت بدهند .

الاحقر هدایت‌اله‌التقوی‌الشیرازی

بانهایت تاسف فوت مرحوم **ناصرچاه‌کوتاهی**عموی آقای حسین چاه‌کوتاهی بازرس تعلیماتی اداره کل آموزش و پرورش تهران را باطلاع عموم همکاران میرساند . مجلس ختم آن مرحوم از ساعت ۹تا۱۱صبح روز دوشنبه ۱۶ اردیبهشت ۴۷ در مسجد مجد منعقد خواهد بود .

مدیر کل آموزش و پرورش استان مرکز ـ یمین

بانهایت تاسف وتاثر درگذشت مرحوم‌مغفورآقای **ناصرچاه‌کوتاهی** عموی‌گرامی آقای حسین چاه کوتاهی بازرس تعلیماتی اداره آموزش و پرورش ناحیه هشت تهران راباستحضار کلیه همکاران میرساند . تقاضا داردباشرکت در مجلس ترحیم آنمرحوم که‌از ساعت ۹تا۱۱ روز دوشنبه ۱۶ اردیبهشت ماه در مسجد مجد برگزار میشود روح آنمرحوم راشاد و موجب تسلی بازماندگان گردند .

رئیس اداره آموزش‌وپرورش ناحیه ۸تهران‌ـزهره‌نژاد

بدینوسیله درگذشت مرحوم **ناصرشهیدزاده چاه‌کوتاهی** (سالارافخم) فرزند مرحوم شیخ‌حسین‌خان چاه‌کوتاهی (سالاراسلام) رادر شیراز باطلاع بستگان‌و دوستان میرساند . مجلس ختم ان مرحوم روزدوشنبه ۱۶اردیبهشت ماه جاری ازساعت ۹تا۱۱ صبح در مسجد مجد و ختم زنانه روز سه‌شنبه ۱۷ اردیبهشت ماه‌ازساعت ۳تا۶ بعداز ظهر در خیابان امیرآباد ـ خیابان‌نصرت‌ـ کوچه ادیب‌پیشاوری شماره ۹ برگزار میشود .

عبدالرسول چاه‌کوتاهی ، صالح چاه‌کوتاهی،احمد شهیدزاده ، محسن شهیدزاده ، عبدالحسین‌شهیدزاده، حسین‌چاه‌کوتاهی ، دکتر سیروس چاه کوتاهی ،احمد البرز ، احمد چاه‌کوتاهی ، علی البرز ، محمد البرز، منوچهر چاه‌کوتاهی ، عبدالرحمن فرامرزی ، علاءالدین مهبد ، غلامعلی پرویزی ، محمد فرامرزی ، سرتیپ فرخ‌زادپارسای ، مهندس امیراصلانی ، علی تیمسار، دکتر جهانگیر کازرونی ، عبداله دشتی ، اصغرغفیفی، مهندس حسین امامزاده ، عبدالحمید بهبهور ، سروان معصومی ، مهندس محسن مهبد ، سرهنگ آئین‌پور، مهندس شریعتمداری ، رضافلی رشدیه،دکترغلامحسین پزشکی ، محمود شریف‌زاده ، علیرضا یحیوی

آ ـ ۳۹۷۱

بعموم افراد خانواده‌های عزادار بویژه بازماندگان آنمرحوم مصیبت وارده را تسلیت میدهیم

لارادلقضانه

والده برحمت‌الهی پیوست به‌لحاظی از برگزاری ختم صرفنظر می‌شود . آ ـ ۴۰۵۷

شیخ‌حسین لنکرانی

به‌آقای لنکرانی و سایر بازماندگان آن‌مرحومه مصیبت وارده را تسلیت میدهیم

خانواده‌های : علی‌آبادی ، ربیعی ، ضرابی ، دهاء کامراد ، امیرشکاری ، پورفخرائی ، اشرفی ، کنی، رفیعی ، کهن ، مجدپور ، یاسینی ، صالح‌وخانواده‌های وابسته

باکمال تاسف فوت مرحوم اسحق علی‌آبادی‌رابه اطلاع بستگان و دوستان میرسانند . مجلس ترحیم آن مرحوم روز دوشنبه شانزدهم اردیبهشت ازساعت ۴تا۶ بعدازظهر در مسجد مجد و برای خانمها روزسه‌شنبه هفدهم اردیبهشت از ساعت ۱۰تا۱۲درخانقاه‌صفیعلیشاه برگزار خواهد شد .

کوکب علی‌آبادی ، محمود علی‌آبادی ، شوکت ضرابی ، طلعت علی‌آبادی ، رفعت دها ، نزهت‌کامراد، دکتر منصور علی‌آبادی ، عزت‌علی‌آبادی ، اینگرید علی‌آبادی ، سرهنگ علی‌اصغر ضرابی ، مهندس‌جواد کامراد ، محسن دها

آ ـ ۴۰۹۷ ـ ۱ـ۲

بعموم افراد خانواده‌های عزادار بویژه بازماندگان آنمرحوم مصیبت وارده را تسلیت میدهیم

باکمال تاسف درگذشت‌شادروان **استادآقاجان‌بخشی** را باطلاع فامیل و دوستان وآشنایان میرساند . **تشییع** جنازه روز یکشنبه ۱۵ اردیبهشت ساعت ۹ صبح‌ازمنزل شخصی آن مرحوم (خیابان‌عشرت‌آباد ـ مقابل‌نظام‌وظیفه) بعمل خواهد آمد و مجلس ترحیم روز سه‌شنبه ۱۷ اردیبهشت ازساعت ۴تا۶ بعدازظهر در کنیسای حئیم (خیابان قوام‌السلطنه کوچه سیمی) منعقد خواهدبود .

دکتر جهانگیر بخشی ، بیژن بخشی ، فامیلهای: بخشی ، بخشیان ، حئیم ، مبسر ، زلیخائیان ، بنظریاء راحمی‌پور ، آقالرپور ، خرمیان

آ ـ ۴۰۸۵

بعموم بازماندگان آنمرحوم مصیبت وارده‌را تسلیت میدهیم

بانهایت تاسف‌درگذشت مرحومه **فاطمه وثیق(خانم‌مکرم)** همسر مرحوم وثیق حضورباطلاع خویشاوندان ودوستان میرسد مجلس ترحیم مردانه برگزار نمیشود و ختم زنانه روز دوشنبه شانزدهم اردیبهشت ماه‌ازساعت۹تا۱۱ صبح در خانقاه صفی‌علیشاه برگزار خواهدشد.

خانواده‌های : یکتا ، وثیق ، امین ، محسنی ، وکریم رشدیه ، دکتر فتح‌الله فرزد،ناصر آریا،مهندس حبیب‌الله شارعی ، هاشم مکرم نورزاد ، سرلشگرمقبلی دکتر غلامرضا دفتری،رکن‌الدین حاجی‌قوامی،ابوالحسن خمسی ، دکتر زین‌العابدین لواسانی

آ ـ ۴۰۳۷

بعموم افراد خانواده‌های عزادار بویژه بازماندگان آنمرحومه مصیبت وارده را تسلیت میدهیم

درگذشت مادرمان را باطلاع دوستان و خویشاوندان می‌رسانیم . از برگزاری مجلس ختم مردانه صرفنظر شد . ختم زنانه روز دوشنبه از ساعت ۳تا۵ بعدازظهر در تجریش چهارراه حسابی شماره ۱۶ برگزار میشود از دیدوبازدید بمناسبت این واقعه نیز معذوریم .

بانو لنکرانی ، احمد لنکرانی ، مرتضی لنکرانی، واز طرف مصطفی لنکرانی

آ ـ ۴۱۰۵

شهربانی کل کشور بانهایت تاسف درگذشت شادروان **محمدولی‌خانشقاقی** افسر بازنشسته این‌سازمان راباعلام ، مراسم ختم فقید سعید روز دوشنبه۱۶ ۲ ۴۷ از ساعت ۱۴ الی ۱۶ در خانقاه صفی‌علیشاه برگزار خواهد شد . آ ـ ۴۱۱۹

شهربانی کل کشور

بدینوسیله درگذشت شادروان افسر بازنشسته شهربانی کل کشور **محمدولی خانشقاقی** را به‌اطلاع خویشان و آشنایان و دوستان میرساند . ختم زنانه آن مرحوم روز دوشنبه ۱۶ر۲ر۴۷ از ساعت ۱۴ تا ۱۶وختم مردانه همان روز از ساعت۱۶الی۱۸درخانقاه‌صفی‌علیشاه برقرار می‌باشد .

خانواده‌های : خانشقاقی ، شقاقی ، موقرشقاقی، وارسته ، درگاهی ، مفتاح ، دادجو ، نوری ، شفائی، والا ، یگانه ، توفیقی ، علامیراسعد ، تاج‌بخش،دانشور کاظمی ، همایونفر ، خواجه‌نوری ، دارائی ، لاچینی، ناوی ، دادخواه

آ ـ ۴۱۰۷ ـ ۱ـ۲

بعموم بازماندگان آنمرحوم مصیبت وارده‌را تسلیت میدهیم

باکمال تاسف فوت نابهنگام جوان ناکام **اصغر قدوسی** رابا‌طلاع دوستان و آشنایان میرساند . مجلس ترحیم از ساعت ۴تا۶ بعدازظهر روز یکشنبه ۱۵اردیبهشت ماه در مسجد مهدیخان واقع در میدان شاهپور برگزار میگردد . مجلس ختم زنانه در همان روز و ساعت در منزل آنمرحوم واقع در خیابان سی‌متری ـ چهارراه لشگر جنب پمپ بنزین کوچه شیخ‌عطار پلاک ۳۲ منعقد است .

علی‌اکبر قدوسی ، غلامحسین قدوسی ، غلامعلی قدوسی ، سیدعلی‌رضایی ، و خانواده‌های : زادمجید، صفاری ، حاج‌محمدرضائی ، مسچی ، محمودزاده ، قندخوار ، صدری ، پوراسفار ، مواظب ، معصومی ، محمدیان کاشانی ، قطان ، خرمی ، رزاق‌دوست‌نیک‌مرام دلیری ، نرافیان ، دانشیان ثانی ، شعبانی

آ ـ ۴۰۳۱

بعموم بازماندگان آنمرحوم مصیبت وارده‌راتسلیت میدهیم

باکمال تاسف درگذشت‌شادروان سرکارستوان۲ **محمود ـ نیک‌فرجام** را باطلاع میرساند . مجلس ترحیم مردانه فقیدسعید روز یکشنبه ۱۵ اردیبهشت‌ماه‌ازساعت ۳تا۵ بعدازظهر در مسجد مجد و مجلس ترحیم زنانه در همان روز و همان ساعت در منزل آنمرحوم واقع در عباس‌آباد شمالی‌جنب دانشگاه نظامی کوچه گلشن پلاک ۸ منعقد خواهد بود .

آ ـ ۴۰۰۳ **سازمان‌صنایع نظامی**

خانواده‌های نیک‌فرجام ، قاسمی ، حیدری‌فرد، صدیقی ، فاضی‌مرادی ، اسماعیل‌زاده ، نورمحمدان

بانهایت تاسف و تاثر درگذشت‌ناگهانی‌شادروان سرکار ستوان ۲ **محمودنیک‌فرجام** را باطلاع کلیه‌فامیل دوستان و آشنایان میرساند . مجلس ترحیم مردانه فقید سعید از ساعت ۳تا۵ بعدازظهر در مسجد مجد و مجلس ترحیم زنانه در همان روز و همان ساعت در منزل آنمرحوم واقع در عباس‌آباد شمالی‌جنب دانشگاه نظامی کوچه گلشن پلاک ۸ منعقد خواهدبود.

آ ـ ۴۰۰۳

بعموم بازماندگان آنمرحوم مصیبت وارده‌راتسلیت میدهیم

درگذشت پدر عزیزمان حسن عسگری کارمند بازنشسته راه‌آهن را باطلاع‌دوستان و آشنایان‌میرساند مجلس ختم روز یکشنبه ۱۵ر۲ر۴۷ ازساعت ۳تا۵بعدازظهر در مسجد همت‌العظیم واقع در عباسی‌دخانیات‌منعقد است .

حسین عسگری ـ محمد عسگری ـ سیمین سماوات

آ ـ ۴۰۷۷ ـ ۱

بعموم بازماندگان آنمرحوم مصیبت وارده‌راتسلیت میدهیم

یادبود

پرتو عمر چراغی‌است که دربزم وجود
به‌نسیم مژه برهم‌زدنی خاموش است

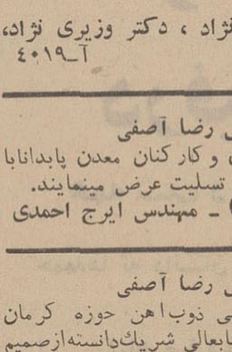

چهل‌روز از درگذشت‌فرزند ناکامان **ابوالقاسم (فرید) دبیررحمانی** دانشجوی سال سوم دانشکده حقوق‌میگذرد وبهمین منظور دوستان و بستگان وی از ساعت۴ تا۶ بعدازظهر روز دوشنبه ۱۶ اردیبهشت درابن‌بابویه آرامگاه نعمتی اجتماع تابار دیگر خاطرهٔ آن شادروان رازنده سازند .

کاظم دبیررحمانی وبانو

آ ـ ۳۸۶۳

تسلیت

سرکار سرگرد باسمنجی

افسران ـ دانشجویان ـ درجه‌داران دانشکده‌افسری مصیبت وارده را به‌سرکار تسلیت میگویند .

آ ـ ۶۷۲۴ **دانشکده افسری**

درگذشت فقید سعید محمد حسن ادیب هروی استاد و دانشمند بزرگ که‌از مفاخر علم وادب خراسان بودند موجب تاثر شاگردان وارادتمندان آن مرحوم گردید . این مصیبت بزرگ‌رابه‌تمام‌بازماندگان‌بخصوص به‌جنابان آقایان محمدتقی و محمد هروی تسلیت‌عرض مینمائیم .

سرهنگ ستاد وزیری‌نژاد ، دکتر وزیری نژاد، جعفر وزیری‌نژاد

آ ـ ۴۰۱۹

جناب آقای‌مهندس رضا آصفی

باتاسف فراوان مصیبت وارده را صمیمانه‌تسلیت عرض نموده خودرا در غم جنابعالی شریک میدانیم .

مهندس محمدرضا کامکار ، مهندس ناصر گیائی، شاهرخ مظفری ، مهندس بهمن خلیق ، عبدالکریم بنی‌سلام ، مهندس عبدالحسین باباحاجی ، مهندس عبدالرحیم جواهریان ، مهندس ابراهیم حسن‌زاده ، مهندس فریدون رهنما ، مهندس رسول بنی‌هاشمی، مهندس محسن امین‌لاری

آ ـ ۴۰۱۳

جناب آقای‌مهندس رضا آصفی

غم‌بزرگ شما ، اندوه عظیم ماست ، همدردی مارا بپذیرید .

قسمت فنی حوزه کرمان ـ شرکت‌ملی ذوب‌آهن‌ایران

مهندس داریوش صدری ، مهندس منصور، مهندس رضا مایلی ، مهندس فریدون رهنما ، مهندس هدایت کامکار

آ ـ ۴۰۰۹

جناب آقای هروی رئیس محترم اداره آموزش وپرورش ناحیه ۹ تهران

انجمن همکاری خانه ومدرسه دبیرستان دخترانه نوربخش بانهایت تاسف مصیبت وارده راتسلیت عرض مینمایند .

رئیس انجمن همکاری خانه‌ومدرسه ـ جوادصاحب‌اختیاری

آ ـ ۶۷۷۴

درگذشت جانگداز سرکار ستوان محمودنیک‌فرجام را به‌خانوادهٔ محترم نیک‌فرجام صمیمانه تسلیت عرض مینماید .

آ ـ ۴۰۲۲ **خانوادهٔ ـ فرشادپی**

جناب افای مهندس رضا آصفی

کارمندان دوب‌آهن کرمان مصیبت واردهرا به آنجناب وخانوادهٔ محترم تسلیت عرض مینمایند :

محمدتقی‌نوحی ، رضا فیاضی ، عزیزاله آبادی، داود کرباسی ، جلال بافری ، عبدالوهاب بافری، محمد عفاری ، ابوذرجمهرسرائی ، علی پاکروان ، امرالله دانافر ، یدالله صداقت ، منصور هنرمند ، ایرج‌ذوالجود قاسم نقیبی ، علیمردان شیبانی

آ ـ ۴۰۱۵

جناب آقای هروی ریاست محترم آموزش‌و پرورش ناحیه ۹

مصیبت وارده رابحضور عالی تسلیت عرض‌مینمائیم

ازطرف مربیان شیروخورشید سرخ ناحیه ۹تهران

آ ـ ۴۰۲۵ **مدرسی**

مصیبت وارده را بحضور جناب آقای هروی ریاست آموزش و پرورش ناحیه ۹ تسلیت عرض مینمائیم

بانوارژنگی ، بدری و همایون ومهرزاد ارژنگی

آ ـ ۴۰۲۷

بانهایت تاسف مصیبت وارده را به‌خاندان‌محترم آصفی بخصوص سرکار مرحوم دکتر فریدون آصفی تسلیت عرض نموده بقاء و سلامتی آن فامیل محترم‌رااز درگاه احدیت خواستار است .

از هامبورگ ـ مهندس‌رضاکرملو

آ ـ ۴۰۲۹

افسران ، درجه‌داران ، کارمندان ، افرازمندان سازمان صنایع نظامی

درگذشت‌سرکارستوان۲ محمود نیک‌فرجام رابه‌برادران وفامیل نیک‌فرجام ونورمحمدان تسلیت گفته و باشمادر این‌سوگ بزرگ شریکند .

آ ـ ۴۰۰۵ **سازمان صنایع‌نظامی**

افسران ، درجه‌داران ، کارمندان ، افرازمندان کارخانجات مهماتسازی

درگذشت‌سرکارستوان۲ محمود نیک‌فرجام رابه‌برادران وفامیل نیک‌فرجام ونورمحمدان تسلیت گفته و باشمادر این‌سوگ بزرگ شریکند .

آ ـ ۴۰۰۵ **کارخانجات‌مهماتسازی**

آقای عبدالحسین شهیدزاده

کلیه کارکنان ادارات کل باستانشناسی وموزه‌ها و حفظ بناهای تاریخی مصیبت وارده را بجنابعالی صمیمانه تسلیت میگویند .

آ ـ ۴۰۳۳ **پورمند**

همکار محترم‌آقای مهندس حمید مشیرآبادی

باقلبی اندوهگین مصیبت وارده را بشما وخانواده محترمتان تسلیت عرض مینمائیم .

گرگان ـ مهندس صرافزاده ، مهندس‌سلیمی، مهندس صدری ، مهندس یوسفی ، مهندس آذرپیرا، مهندس شریعتی ، مهندس موسوی ، مهندس توسلی، مهندس شریفی ، احمد رحیمیان، یاسائی،نورزاد،اسدی

آ ـ ۶۶۸۲

تیمسار سرتیپ ابراهیم حجت‌کاشانی
تیمسار سرلشگر حجت کاشانی

مصیبت وارده را از طرف خود و همکارانم‌تسلیت عرض می‌نمایم .

آ ـ ۴۰۳۹ **سپهبد خزاعی**

سرکار خانم عزت‌علی‌آبادی

دوستان و همکاران شما در دبیرستان شاهدخت درگذشت پدر ارجمندتان را صمیمانه تسلیت‌میگویندو بقای عمرشما را از خدای بزرگ خواستارند.

رئیس دبیرستان ـ مهربان‌پسند

آ ـ ۴۰۴۳

جنابان آقایان دکتر رحیم اصفی و مهندس‌مجیدآصفی و مهندس رضا آصفی و دکتر تراب آصفی‌و خانواده‌های محترم منیعی و همایونی

بانهایت تاسف فوت پدر گرامیتان و عموی‌عزیزم راصمیمانه تسلیت عرض مینمایم .

منیر آصفی ـ سرهنگ علاءالدین اصفی

آ ـ ۶۸۲۲

سپاسگزاری

از کلیه اقوا م و دوستان که بمناسبت درگذشت مادرم باتشریف‌فرمائی خود در مجالس ترحیم یابوسیله روزنامه و تلگراف ونامه اظهار همدردی فرموده‌اند بی‌نهایت سپاسگزار واز اینکه بعلت تالمات روحی‌توفیق شرفیابی حاصل ننمودیم پوزش میطلبیم .

ساری ـ از طرف خانواده رزاقی ـ نورالدین رزاقی

آ ـ ۶۷۷۸

سپاسگزاری

بدینوسیله از کلیه ذوات محترم وبانوان عظام‌و سروران گرامی و اقوام و دوستان‌و آشنایانی که‌بمناسبت فوت شادروان بانو **منیراعظم‌رفیعی (نادری)** حضورا ـ کتبا و یابوسیله روزنامه‌وتلگراف ابرازتفقدوبزرگواری فرموده‌در مراسم تدفین و مجلس ترحیم زنانه ومردانه وشب هفت آنمرحومه اظهار لطف و همدردی‌فرموده‌اند بی‌نهایت سپاسگزاری نموده و امیدواریم از اینکه‌موفق نمیشویم بحضور فردفرد بانوان و آقایان شرفیاب‌شده وتشکر نمائیم مارا معذور فرموده واز این قصورپوزش میطلبیم .

فاطمه رفیعی ، مهندس علی اصغر رفیعی ، سرهنگ دکتر حسن رفیعی ، دکتر محمد رضا رفیعی ،ابوالفتح نادری

آ ـ ۳۸۷۱ ـ ۱ ـ ۲

از سروران ارجمند و دوستان عزیز و بستگان گرامی که عنایت فرموده باحضور در مراسم تشییع‌و جلسات تذکر شادروان مهندس **منوچهر فائز** وباارسال تلگرام و مکاتیب محبت‌آمیز همدردی خودرا اظهار داشتند چون دراثر تالمات روحی ممکن است‌در اظهار تشکر حضوری یاکتبی تاخیری روی دهد مراتب‌امتنان خودرا بدینوسیله بعرض میرسانیم .

مارتا ومی‌فائز ، فامیل های فائز ، جلیل ، رافت، ماسسیان ، فروغی ، صادقیان ، تیموریان ، مهاجرین، مصطفی‌نژاد ، فرهنگ‌آزاد ، خشنودی ، اتلسخانی،نوبدی خاوری ، حق‌بین ، زندیه ، متحدین ، قاردانشم ، سانج، حداد

آ ـ ۴۰۴۷

جناب آقای وکیل‌زاده سرپرست محترم سازمان عمران قزوین

بمناسبت درگذشت برادر گرام آنجناب‌بدینوسیله بعرض تسلیت مصدع‌سلامتی آن خاندان جلیل را از ایزد متعال خواهانم .

قزوین ـ ابوالقاسم عصارزاده

آ ـ ۶۷۸۶

سرکار خانم پری گیلانپور

دبیران و کارمندان دبیرستان شاهدخت مصیبت وارده را تسلیت میگویند .

رئیس دبیرستان ـ مهربان‌پسند

آ ـ ۴۰۴۵

از طرف افسران و کارمندان و افرازمندان کارخانه کالیبر «۳» مصیبت وارده را به‌خانواده محترم‌علی‌آبادی بخصوص به‌سرکار سرهنگ ضرابی وبانو تسلیت‌عرض می‌نمایم .

آ ـ ۴۰۹۳ **سرگرد مهندس امیر کفاشی**

آقای مهندس مجید آصفی سرمهندس‌ساختمان‌راه‌آهن

باکمال تاثر و تاسف مصیبت وارده را از طرف خود و کلیه مهندسین‌و کارکنان اداره کل ساختمان صمیمانه تسلیت گفته بقای عمرشما و خانواده محترم رااز خداوند بزرگ خواستار است .

مدیر کل ساختمان ـ مهندس‌خلوتی

آ ـ ۴۰۹۹

درود بروان پاک دوست عزیزم محمود نیکفرجام

من باتمام وجودم آرزو میکنم ایکاش بجای‌تو بودم ، چون داغ عزیزان بس مشگل وتوان‌فرسا است، ولی افسوس دست قضا داغی بردلم گذاشت که اثر آن تادامن ابدیت باقی خواهد ماند . من باقلبی‌داغدار و خاطری افسرده درگذشت تورا به‌عزیزبازماندگانت تسلیت میگویم . خود و خانواده‌ام در مرگ توسوگواریم

آ ـ ۴۱۱۷ **فرشادپی**

جناب آقای هروی ریاست محترم سازمان آموزش و پرورش ناحیه ۹

ماهم در سوگ شما شریکیم تسلیت مارابپذیرید

از طرف کارکنان دبستان جهان‌آفرین ـ ربابه‌امانی

آ ـ ۴۱۲۷

دوست ارجمند جناب آقای عباس حری

بانهایت تالم و تاثر درگذشت مادر عزیزتان را تسلیت گفته سلامتی وبقاء ان دوست گرامی رامسئلت داریم .

ربابه امانی ، ایوب تدریسی ، محمد جلیلیان

آ ـ ۴۷۲۷

تیمسار سرلشگر حجت

بانهایت تاسف مصیبت وارده را از طرف‌خودو همکارانم‌تسلیت عرض نموده بقاءعمروسلامت‌بازماندگان راازدرگاه خداوند بزرگ مسئلت دارم .

آ ـ ۴۰۶۳ **سپهبد شفقت**

تیمسار سرلشگر حجت ـ تیمسار سرتیپ‌حجت

بانهایت تاسف مصیبت وارده را تسلیت عرض نموده بقاء عمر و سلامت بازماندگان محترم رااز درگاه خداوند مسئلت دارم .

آ ـ ۴۰۶۱ **سرلشگر رئیسیان**

باقلبی اندوهگین حودرا در مصیبت وارده‌به‌آقای دکتر محمدباقر نجفی مسهیم دانسته وبرای‌خانواده‌محترم نجفی صبر و شکیبائی از ایزد متعال خواستاریم .

دانش‌آموزان کلاس دوم ۱۱دبیرستان‌البرز

ا ـ ۴۰۷۱

بااظهار تاسف مصیبت وارده را به‌جناب آقای دکتر محمدباقر نجفی تسلیت عرض می‌نمائیم .

آ ـ ۴۰۶۹ **دبیرستان البرز**

اطلاعات ۱۳۰۴

شنبه
* چهارم مه ۱۹۶۸
● ششم صفر ۱۳۸۸

اعطای مدال شهبانو

امشب طی مراسمی مدال‌شهبانو فرح توسط دکتر مهدی‌وکیل‌سفیر ایران در سازمان ملل متحد به دکتر داوید کارنوفسکی‌اعطاءمیشود.

این مدال بخاطر تحقیقات علمی دکتر کارنوفسکی در زمینه سرطان در موسسه تحقیقات سرطان لیلا موتلی بوی اعطاء میگردد.

سفیر ایران در سازمان ملل گفت: بمنظور کمك به‌تحقق‌هدف های موسسه تحقیقاتی موسسه«لیلا موتلی» که سودهمگان را دربردارد شهبانوی ایران تصمیم گرفتندیك جایزه سالانه بین‌المللی باین امر اختصاص دهند.

درامریکا:

هواپیمای مسافری درآسمان منفجرشد

● ۸۴ نفر سر نشینان هواپیماکشته شدند

تگزاس -رویتر- یك‌هواپیمای چهار موتوره متعلق به کمپانی «برانیف» که با ۸۴ نفرسرنشین در میان باران و طوفان درپرواز بود در یك مزرعه دور دست‌سقوط کرد وبصورت گلوله‌ای از آتش درآمد هیچیك‌ازسرنشینان‌هواپیما زنده نمانده‌اند. یك پستچی روستائی که شاهد ماجرا بود می گوید هواپیماقبل از سقوط در آسمان منفجرشد. اجسادمسافران و کارکنان هواپیما در مسافتی بطول یك کیلومتر پراکنده‌شده بود و ماموران نجات گفتند حتی یك‌جسدسالم بدست‌نیامده، بلکه تکه هائی از اجساد بدست‌آمده است. تعداد مسافران ۷۹ نفرو تعداد کارکنان ۵نفربوده است. هواپیما بین دوشهر تگزاس در امریکا پرواز می کرده‌است.

شاهنشاه آریامهر پس از ورودبه شهر شیراز برای زیارت حرم‌حضرت شاه چراغ عزیمت فرمودند. درمقابل در ورودی حرم مطهر حضرت شاه چراغ جمعی از آقایان علماء و روحانیون شیراز ازشاهنشاه استقبال کردند و آیت‌اله علم‌الهدی به معظم‌له خیرمقدم گفت. شاهنشاه آریامهر آقایان علماء را مورد تفقد قرار دادند. در عکس بالا آقایان علماء در حضور شاهنشاه آریامهر دیده میشوند.

درضیافت دیشب آقای هویدا

نخست‌وزیر فرانسه پیشرفتهای ایران راستود

ژرژپمپیدو نخست‌وزیر فرانسه دیشب در ضیافت شامی که ازطرف امیر عباس هویدا نخست‌وزیر وبانو بافتخار وی‌و همسرش ترتیب‌یافته بود اظهار اطمینان‌کرد که‌مسافرتش بایران مرحله جدیدی در توسعه مناسباتی که ایران و فرانسه را بیکدیگر پیوند میدهد، آغازخواهد کرد. نخست‌وزیر فرانسه تاکید کرد که در روابط ایران و فرانسه هیچگاه از نظر سیاسی مسئله‌مهمی که مورد اختلاف دو کشور باشد وجود نداشته است.

در ضیافت دیشب آقای نخست‌وزیر وبانو علاوه بر همراهان نخست‌وزیر فرانسه هیئت وزیران و گروهی از شخصیت‌های مملکتی باوبانوانشان حضور داشتند.

*** سخنان هویدا**

پس از صرف شام آقای هویدا رئیس دولت طی سخنانی از مسافرت نخست‌وزیر فرانسه بایران اظهار مسرت کرد و گفت روابطی که‌طی قرون متمادی میان فرانسه وایران وجود داشته پس ازمسافرت رسمی شاهنشاه آریامهر به فرانسه ودیدار حضرت ژنرال دو گل از ایران گسترش قابل ملاحظه‌ای یافت و سفر شما نیز مطمئنا نه تنها برای ما افتخار بزرگی بشمار میرودبلکه رویدادی است که در روابط دو کشور دارای ارزش فراوان میباشد.

رئیس دولت ایران گفت که هدف‌های ایران و فرانسه درصحنه جهانی غالبا بسیار نزدیك است سیاست مستقل ملی ایران مبتنی‌بر حفظ صلح و همزیستی و تفاهم متقابل باکلیه کشورها بدون درنظر گرفتن سیستم حکومتی با عقاید مسلکی آنها و پشتیبانی ازکوشش برای‌تحقق‌بخشیدن بعدالت اجتماعی وهمچنین درصحنه‌بین‌المللی‌پشتیبانی ازهر تلاشی که هدف آن پرکردن شکاف بین ملل غنی و فقیر است میباشد.

آقای هویدا در تشریح سیاست ایران افزود همکاری جهانی در مبارزه با بیسوادی، گرسنگی، بیماری و سایر ناگواریها از مسائل مورد توجه ایران است‌که بشریت را تهدید میکند. ماهم چنین بر مبنای احترام متقابل روابط ثمر-بخشی را باکلیه همسایگان وسایر کشورهای جهان برقرار کرده‌ایم.

آقای هویدا سپس به تاریخچه روابط ایران و فرانسه اشاره‌کرد واظهار امیدواری نمود که‌سفر نخست وزیر فرانسه به گسترش روابط و همکاریهای ایران وفرانسه در تمام زمینه‌ها کمك شایانی‌نماید.

*** تشریك مساعی**

نخست‌وزیر فرانسه در پاسخ سخنان رئیس دولت‌ایران که‌بدعوت او ازایران دیدن میکند ضمن‌اشاره به‌روابط دیرینه ایران و فرانسه گفت دولت فرانسه درصورت‌تمایل ایران کاملا آماده‌است که درباره میزان تشریك مساعی موسسات فرانسوی دراجرای برنامه پنجساله جدید ایران وارد مذاکره شود.

نخست‌وزیر فرانسه ضمن اشاره به‌تحولات ایران درسایه رهبری خردمندانه شاهنشاه آریامهر گفت فرانسه درحال حاضر بهتر از هر کشور دیگری صلاحیت آنرا دارد که سخنان شاهنشاه را درباره ملت ایران، ملتی سربلند، مرفه و مستقل درك نماید درواقع برای‌حفظ سربلندی و استقلال است که‌ایران مانند فرانسه درراه حفظ صلح کوشش میکند وسعی دارد که‌برای اختلافات بین‌المللی راه‌حل‌دوستانه ومسالمت آمیز پیدا کند.

پمپیدو گفت ایران هم‌مانندفرانسه کشوری‌است که‌هرکس میتواند در آن مطابق سلیقه خود زندگی‌کند ودرهررشته‌ایکه مایل است فعالیت داشته باشد.

اگر ملتی مرفه نباشد سربلندی آن بی‌ثمر است و استقلال آن بی‌اساس. کوشش‌های دولت‌ایران درسایه رهبری‌شاهنشاه‌جهت‌افزایش ثروت کشور و تامین سطح‌زندگی متناسب بااحتیاجات دنیای امروز مورد اعجاب و تحسین‌ماست‌وفرانسه خوشوقت است که درراه مساعی ایران توانسته است شرکت کند و چنانکه مشهود است‌واردات‌ایران به‌فرانسه که نفت قسمت اعظم آن را تشکیل میدهد، به‌میزان قابل توجهی افزایش یافته است.

آقایان دکترعنایت موید - دکتر محمد حسین لشگری - دکترحسن‌فاتح جهت شرکت درکنفرانس پزشکی‌هوائی وفضائی به امریکا عزیمت کردند

همه‌ساله کنفرانس پزشکی هوائی وفضائی از طرف انجمن پزشکی هوائی امریکا در ان کشور تشکیل می گردد و از کلیه نقاط جهان پزشکانی که به‌نحوی از انحاء باپزشکی‌هوائی سروکار دارند پیرامون آخرین اطلاعات علمی پزشکی هوائی وفضائی سخنرانی های علمی ایراد خواهندکرد.

پزشکان مذکور همچنین‌مشکلا تو مسائل حادپزشکی‌هوائی را در این کنفرانس مطرح نموده و پاسخ های فنی خود را از متخصصین پزشکی هوائی دریافت‌میدارند.

آقایان دکتر لشکری متخصص بیماریهای چشم‌ودکتر فاتح (رادیو لوك)پزشکانی که در معاینات کادر پروازی هواپیمائی ملی‌ایران همکاریهای لازم را مینمایندجهت‌آشنائی باپزشکی هوائی دررشته های تخصصی خودو همچنین اقای دکتر موید مدیر خدمات پزشکی هواپیمائی ملی‌ایران وعضو انجمن پزشکی هوائی‌باین کنفرانس عزیمت کردند.

مدت خدمت زنان ودختران دو سال شد

لایحه خدمات اجتماعی زنان در کمیسیون آموزش و پرورش‌برای شور دوم مورد رسیدگی قرار گرفت.

دراین کمیسیون باتوجه‌به پیشنهاد های نمایندگان هنگام طرح شور اول این لایحه در جلسه‌علنی‌مجلس شورای ملی اصلاحاتی بعمل آمد.

در ماده سوم این لایحه اضافه شده‌است: «زنانی که بعد از ۲۵ سالگی باخذ دیپلم و پاس‌از ۳۰ سالگی بمدارج بالاتر از دیپلم‌نائل میشوند از انجام این خدمت‌معاف خواهند بود.»

همچنین اضافه گردید که‌داوطلبان انجام خدمت مشمول قرعه‌کشی نخواهند بود.

● **داوطلبان**

در ماده چهار تصریح شده است که‌زنان شوهردار و کفیل منحصر بفرد خانواده میتوانندداوطلبانه‌وارد خدمت شوند.

● **اضافه خدمت**

ماده پنج لایحه نیز درکمیسیون آموزش و پرورش بشرح‌زیراصلاح گردید: «زنانیکه بموجب این قانون بخدمات آموزشی و بهداشتی واجتماعی پذیرفته میشوند حداکثر بمدت ششماه طبق آئین‌نامه‌ای که بتصویب هیئت وزیران خواهدرسید آموزش لازم برای انجام خدمات مذکور دراین قانون را در مراکز آموزشی - بهداشتی یافنی شهر محل اقامت خود خواهند دیدسپس بقیه مدت خدمت را در شهر محل اقامت خودبه‌انجام خدمات مذکور دراین قانون خواهند پرداخت مگر اینکه داوطلب خدمت در محل دیگری گردند که مورد احتیاج دستگاه مربوط باشد.

آموزش و خدمت آنان درتمام موارد در ساعات روز انجام خواهد گرفت. مدت دوره‌تعلیمات‌وخدمت زنان مشمول این قانون جمعا معادل مدت دوره‌تعلیمات‌و خدمت‌سپاهیان دانش و بهداشت و ترویج وآبادانی خواهدبود.

بقیه در صفحه هفدهم

ضبط‌صوتهای
آکائی
باشهرت بین‌المللی
AKAI
نماینده انصاری شرکت پارس الکتریک
خیابان شاه - ساختمان آلومینیوم - تلفن ۶۱۱۵۲۱-۳

مراکز فروش:
فروشگاه کیهان - جنب پارك‌هتل تلفن ۴۳۲۸۴ - رادیو رادار - شاهرضا - کالج شماره ۱۴۱ تلفن ۴۸۸۷۷ استریوساند - خیابان بهار شماره ۹۵ تلفن ۷۶۲۳۰۸

کمال بنی صدر
وکیل پایه یك دادگستری
تلفن ۴۱۰۸۰ - ۴۰۳۶۷
۱-۱۰ آ-۲۷۵

کاشی سعدی
مهندسین کاشی سعدی
را ترجیح میدهند

در تالار رودکی
برنامه مخصوص که درپیشگاه مبارك‌شاهنشاه‌آریامهر وعلیاحضرت شهبانوی ایران بافتخار حضرت مارشال تیتو رئیس جمهوری یوگسلاوی و بانو یوانکااجراشد
رقص، آوازوموسیقی‌ملی‌ومحلی‌ایران
باشرکت ارکستر صبا- بانه ملی‌ایران
کرتهران- ارکسترسازهای ملی
یکشنبه ۱۵ اردیبهشت ۱۳۴۷
پنجشنبه ۱۹اردیبهشت ۱۳۴۷
محل فروش بلیط: گیشه تالار رودکی
بهای بلیط: ۳۰۰-۲۰۰-۱۰۰-۵۰ ریالی
برای‌دانشجویان و هنرجویان نصف بها
الف ۹۹۴
آ-۶۵۳۶

آگهی تجدید مناقصه
شرکت سهامی کارخانجات ایران - نظارت بر صنایع قند ۳۲۵۰۰ کیلو پیه صنعتی یاپیه گاو را ازطریق‌مناقصه خریداری مینماید.
شرایط و مشخصات مناقصه در اداره معاملات داخلی قسمت واقع در خیابان استخر موجود بوده و پیشنهادات واصله تاساعت نه‌صبح روز ۲۴ر۲ر۴۷ پذیرفته میشود و در ساعت ده صبح‌همان روز رسیدگی خواهد شد. الف ۱۱۶۱
۱-۲ آ-۶۷۴۶

آگهی ساعات کار بانك رهنی ایران
ساعات کار بانك رهنی ایران (اداره مرکزی. شعبه مرکزی. شعبه غرب. شعبه شرق. شعبه شمیران. شعبه جنوب وصندوق پس‌انداز مسکن از شانزدهم اردیبهشت ماه ۱۳۴۷ برای ارباب رجوع بشرح زیرخواهدبود:
ایام هفته باستثنای تعطیلات رسمی ازساعت ۷ وربع تاساعت ۱۳
پنجشنبه‌ها ازساعت ۷ وربع تاساعت ۱۱ر۳۰
الف ۱۱۶۳ ۱-۲ آ-۶۷۳۶
بانك رهنی ایران

بانك ایران وانگلیس
تغییر ساعات کار این بانك برای ارباب رجوع محترم باستثنای ایام تعطیل
برای انجام امور مشتریان محترم از دوشنبه ۱۶ اردیبهشت ماه جاری تاآخر شهریور ۱۳۴۷ بقرار زیرخواهد بود:
روزهای هفته از ۷½ صبح تاساعت ۱۲ ظهر
پنجشنبه ها از ۷½ صبح تا ۱۱½ صبح
بعداز ظهر ها
شعب تخت جمشید - میدان فردوسی. تجریش، روزولت ۱ فرح ازساعت ۵تا۷ بعدازظهر انجام کلیه‌امور بانکی‌اعم‌ازارزی یا ریالی مثل صبحها
شعبه بازار - از ۵تا۷ بعداز ظهر دریافت و پرداخت با قبول چکهای انتقالی
شعبه مرکزی - فقط دریافت.
وقت کارشعبه تجریش استثنائا از ۴½تا۶½ بعدازظهرخواهدبود.

آقای میثاقیه و آقای خاچیکیان عزیز
توفیق شما درتهیه فیلم ارزنده «ببر مازندران» باعث خوشوقتی همه‌کسانی‌است‌که به اعتلای سینمای فارسی علاقه دارند. مراتب تبریك وتهنیت مرا بپذیرید.
شرکت پیام - علی عباسی
آ-۶۷۰۶

کمك به آسیب دیدگان زلزله آذربایجان
بمنظور کمك به زلزله‌زدگان آذربایجان از طرف گروه تولیدی ایرانا ۳۸۰ تخته پتوی‌پرنیان کوچك وبزرك و دونفره به‌شیروخورشید سرخ تحویل شد وبه آذربایجان ارسال گردید تاموردد استفاده‌افراد بیخانمان و زلزله‌زده قرار گیرد.

استخدام شرکت مکالئوم ایران
شرکت سهامی‌مکالئوم ایران ده نفر جوان تحصیلکرده که دارای شرایط زیر باشند با مزایا و حقوق ثابت استخدام مینماید.
۱- حداقل معلومات دیپلم
۲- سن ۲۵ تا۳۵ سال
کسانیکه بزبان انگلیسی آشنا و وسیله نقلیه داشته باشند حق تقدم خواهند داشت.
متقاضیان با در دست‌داشتن یك قطعه عکس از ۲تا ۴ بعد ازظهرفردا یکشنبه به دفتر شرکت واقع در خیابان شاه‌ساختمان آلومینیوم‌طبقه سوم مراجعه نمایند. آ-۶۷۹۶

نیم تن پول
جایزهٔ ارزنده و بی‌نظیر
بانك بیمه بازرگانان
بدارندگان حساب سپرده و حساب دیداری تعلق خواهد گرفت
پس اندازکنید. بهره بگیرید و نیم‌تن پول جایزه ببرید

آگهی نرخ‌محصول کارخانه‌کنسرو مشهد
سازمان مرکزی شرکت‌ها وابسته به‌وزارت اقتصاد انواع فرآورده‌های کمپوت و مربا و آب‌گوجه‌فرنگی محصول کارخانه کنسرو مشهد را که باجدیدترین و مجهزترین ماشین‌آلات‌وبا رعایت کامل اصول بهداشت تهیه شده باتخفیف‌های‌مشروحه‌زیر دراختیار مصرف‌کنندگان عزیز در تهران و شهرستان‌ها میگذارد
۱- برای خریدهای از یکهزار ریال تاپنج‌هزارریال ۵٪ تخفیف
۲- برای خریدهای از پنجهزار ریال تاده‌هزار ریال ۷٪ تخفیف
۳- برای خریدهای ازده‌هزار ریال تاپنجاه‌هزارریال ۹٪ تخفیف
۴- برای خریدهای از پنجاه هزارریال به‌بالا ۱۲٪ تخفیف
در صورتی‌که مقدار خرید متقاضیان شهرستانها درهرحله کمتر ازده‌هزار ریال نباشد هزینه حمل بعهده‌سازمان‌خواهدبود.
از کلیه‌هتل‌ها، رستورانها، سوپرمارکتها، خواربارفروشها و مصرف‌کنندگان تهران و شهرستانها تقاضا میشود برای کسب اطلاعات بیشتر باداره فروش سازمان مرکزی شرکت‌ها واقع‌در خیابان ارك کاخ‌گمرکات طبقه چهارم مراجعه یامکاتبه‌فرمایند.
الف ۱
سازمان مرکزی شرکت‌ها

درمان معتادین تریاك، هروئین باروش‌جدید علمی
بیماران در مدت درمان و پس از آن هیچگونه ناراحتی‌ندارند
دکتربرجیس - پهلوی‌جنب‌سینما امپایرصبح‌وعصر تلفن ۶۲۷۹۵۶

از ۵شنبه ۱۹ اردیبهشت
ارکستر اعجوبه‌ها
درفیاما
همه شب دینردانس
جمعه‌ها ته دانسان ازساعت۴ الی۷ بعدازظهر
شاهرضا میدان فردوسی ۳۳۹
تلفن ۴۶۷۸۵ - ۶۰۱۷۹

درامد شما هرقدر هم ناچیز باشد بازمیتوانید مقداری ازآنرا پس انداز کنید.
صندوق پس انداز بانك ملی ایران

اطلاعیه بانك رهنی ایران شعبه‌مرکزی
ازمتقاضیات محترم وام که سال‌قبل پرسشنامهٔ مربوط بدرخواست وام‌تکمیل وتعمیر ساختمان برای سال ۱۳۴۷ ببانك داده وهنوز برای رسیدگی و تعقیب درخواست خود ببانك مراجعه نفرموده‌اند تقاضا میشود که هرچه زودتر با در دست داشتن سند مالکیت و شناسنامه بادارهٔ اعتبارات شعبهٔ مرکزی مراجعه فرمایند.
چنانچه تایکماه پس از تاریخی که خودشان برای دریافت وام‌درپرسشنامه تعیین نموده‌اند مراجعه‌نفرمایندپرسشنامه مزبور فاقد اعتبار خواهد شد.
الف ۱۱۶۴
بانك رهنی ایران - شعبهٔ مرکزی
آ-۶۷۳۲ ۱-۲