در اطلاعات امروز

در ۷ صفحه: ۴-۷-۸-۱۲-۳۱-۳۵-۳۷

تشابه بسیاری از سئوالات کنکور
باسئوالات چاپ شده در روزنامه اطلاعات

کلیه سئوالات و پاسخ صحیح کنکور

اطلاعات

شنبه بیست و نهم خردادماه ۲۵۳۵
بیستم جمادی الثانی ۱۳۹۶
شماره ۱۵۰۳۹ ـ تکشماره ۱۰ ریال

۴۸ صفحه

۶۰۸ سئوال و پاسخ صبح و عصر در زمینه ادبیات فارسی، مسائل ملی و میهنی، هوش و استعداد تحصیلی، زبان انگلیسی و زبان فرانسه

- گزارش خبرنگاران اطلاعات از جریان برگزاری کنکور دیروز
- اسامی قبولشدگان کنکور ۴۵ روز دیگر اعلام میشود
- سومین قسمت سئوالات اعزام دانشجو به خارج

در حضور شاهنشاه آریامهر و محمد انور السادات

مانور نظامی ایران

شاهنشاه آریامهر و پرزیدنت سادات مانور صحرائی نیروهای ایران را مشاهده می کنند
در صفحه ۴

مصاحبه پرزیدنت سادات

در صفحه ۴

طرح توسعه محدوده در شورای گسترش شهر

درصورت تصویب :
★ حداقل یك کیلو متر بر محدوده تهران افزوده میشود
در صفحه ۳

خاموشی برق

★ فساد غذاها ، خرابی دستگاههای برقی، اختلال ترافیك و دهها مشکل دیگر مردم
در صفحه ۴

★ امروز در صفحات ۱۱۳ـ ۱۱۴ـ ۱۱۵ ـ ۱۱۶ـ ۱۱۷ـ ۱۱۸ـ ۱۱۹ و ۱۲۰

سیزدهمین شماره ویژه نامه
۲۸ هزار روز تاریخ ایران

وصیتنامه لنین درباره استالین

متن نامه سید حسن مدرس به روزنامه اطلاعات

لنین وصیت کرده بود که استالین راجانشین او نکنند

هزاران داوطلب کنکور دیروز پس از شرکت در حوزه های امتحانی باقلبی امیدوار به پیروزی وراه یافتن به دانشگاهها،بخانه های خود بازگشتند. عکس داوطلبان کنکور را در حوزه دانشگاه تهران نشان می دهد.

رئیس جمهوری هند بتهران می آید
در صفحه ۴

اطلاعات برای اولین بار یك کتاب استثنائی را منتشر میکند

محمد (ص) آخرین رسول خدا

گلوب پاشا نوشته :
صفحه پنجم

طرح اعلامیه پذیره نویسی سهام

شرکت سرمایه ـ گذاری بانکهای ایران (سهامی عام) ـ در شرف تاسیس
شرح در صفحه ۱۰

مجله جوانان روزهای دوشنبه منتشر میشود

از کلیه خویشان، بستگان، آشنایان و سروران عزیز و همکاران گرامی که باحضور خود در آرامگاه شادروان عباس مسعودی و همچنین مجلس یادبودی که در منزل آن مرحوم برگزار شد ما را سرافراز فرمودند نهایت امتنان و تشکر داریم :

خانواده مسعودی

تقاضای همکاری از مغازه داران و اصناف درحمایت از خانواده های بی سرپرست

اصناف محترم

درهفته حمایت از خانواده های بی سرپرست پیام نیکوکاران بیکدیگر توسط توزیع یك پوستر صورت میگیرد. خواهش می کنم در نصب و نگهداری این پوستر درمغازه خود خانواده های بی سرپرست رایاری فرمائید.

برنامه حمایت ازخانواده‌های بی سرپرست

بنیاد پهلوی کنگره پزشکی ایران

بیستو پنجمین کنگره پزشکی ایران که به موضوع اعتیاد اختصاص دارد ازروز جمعه ۱۹ شهریور ماه ۲۵۳۵ در رامسر تشکیل میگردد. پزشکان و متخصصین و کارشناسان مربوطه میتوانند برای نام نویسی از تاریخ ۱ر۴ر۲۵۳۵ لغایت ۱ر۵ر۲۵۳۵ به قسمت بهداشت بنیاد پهلوی واقع در خیابان پهلوی شماره ۱۷۸ طبقه هفتم مراجعه نمایند.

کنگره پزشکی ایران

اطلاعیه

شرکت ایران سکنا

دفتر فروش آپارتمان‌ها و سوپر مارکت و مغازه ها و شرکت ایران سکنا به محل جدید واقع درنبش خیابان شیراز ودانشور (ونك) منتقل شد. تلفنهای ۶۸۶۹۱۴ تا ۶۸۶۹۲۱ جوابگوی سئوالات شماست

جناب آقای ایرج شمس

افتتاح هتل پالمون (HOTEL PALMON) را درپاریس با مدیریت جنابعالی که یکنفر ایرانی کوشا هستید صمیمانه تبریك میگوئیم.

غلامرضا عابدینی . عباس فروزان . اکبر فروزان. محسن فروزان

مژده به شرکت های تعاونی مسکن وطالبین آپارتمان و ویلا

در شهرك مهرشهر کرج بهشت شهرها ، ویلا وآپارتمان سازی با اجازه وطبق اصول شهرك سازی مدرن در دنیا ، طالبین به شرکت جامع الناس تهران خیابان تخت طاووس چهارراه روزولت تلفن : ۸۲۲۸۷۱ مراجعه فرمایند .

تلفن در جاده کرج

دوشماره تلفن آماده بکار درکیلومتر ۱۲ جاده کرج خریداریم جهت فروش با تلفن ۳۱۱۱۵۱ مذاکره نمائید .

نشانی جدید گچ تهران (شرکت سهامی عام) خیابان تخت طاوس ـ اول امیراتابك شماره ۶۱ تلفن ۶ـ ۵ـ ۸۳۱۶۰۴ و ۸ـ ۸۲۰۱۸۷ گچ تهران تولیدکننده دیوارهای پیش ساخته، سقفهای تزئینی آکوستیك و انواع گچهای ساختمانی

طرح اعلامیه پذیره نویسی سهام شرکت سرمایه گذاری ساختمانی بانکهای ایران (سهامی عام ـ در شرف تأسیس)

شرح در صفحه ۱۰

به مناسبت سالروز درگذشت شادروان شجاع الدین ملایری روز یکشنبه ۳۰ خرداد از ساعت ۱۸ر۳۰ الی ۲۰ر۳۰ مجلس یادبودی در منزل شخصی آنمرحوم واقع درخیابان پهلوی کوچه میرهادی شماره ۲۵ برگزار میشود.

تلفنهای جدید

شرکت ماشین آلات تجارتی ودفتری بی . او. ام و شرکت تولیدی سیاك وشرکت نخ تاز

تلفن ۸۳۰۴۵-۴۹

محمد زکی زاده

جدیدترین برنامه ها را در

کاباره کنتینانتال

تقدیم میکند

ویلاسپند ـ تلفن رزرو ۸۹۱۱۱۸۶

تشکر و اعتذار

از کلیه سروران گرامی و روحانیون عظام و صاحبان صنایع و بازرگانان محترم و قاطبه اصناف دوستان و آشنایان گرانقدری که در سانحه مرگ عزیز از دست رفته بهشتی روان مرحوم حاج سید محسن هاشمی نژاد اعم از تشییع یامراسم تدفین و برگزاری مجالس ختم با تشریف فرمائی خود یابوسیله نامه و تلگراف ابراز همدردی فرموده‌اند صمیمانه سپاسگزاری مینمائیم ـ چنانچه بواسطه تالمات روحی در شرفیابی حضوری تاخیری رخ دهد پوزش میطلبیم.

همسر و فرزندان آن مرحوم ـ بانو ایران رضی (هاشمی نژاد) . مهندس محمد رضا هاشمی نژاد. مهندس علیرضا هاشمی نژاد. فریبا هاشمی نژاد.

اطلاعیه

شرکت تولیدی ماهی ومرغ سوخارکی

کنتاکی شرح درصفحه حوادث

جناب آقای روحانی وزیر محترم کشاورزی و منابع طبیعی

انتصاب بهجا و شایسته آقای دکتر علومی رابه معاونت آن وزارتخانه بهجنابعالی تبریك عرض مینمائیم.

آقای دکتر علومی درمقام ریاست سازمان گوشت اقدامات ارزنده‌ای انجام داده لیاقت و کاردانی خودشان رابه اثبات رسانیده‌اند. امیدواریم در پست جدید نیز منشاء خدمات ارزنده‌ای باشند.

سندیکاو شرکت تعاونی مرغداران تهران

جناب آقای مهندس فضل اله محمودیان

مصیبت وارده رابه آن سرور ارجمند تسلیت عرض مینماید.

نوذر کاوه

جناب آقای مهندس یوسف عزیزی سرور معظم

با اندوه فراوان درگذشت مادر را تسلیت گفته خود را در مصیبت وارده شریك و سهیم میدانم.

آرامل خواجه طوریانس

قابل توجه داوطلبان استان لرستان در کنکور سراسری

طبق اعلام دانشگاه جندیشاپور و به استناد ماده ۱۳ ازمواد مندرج در دفترچه آزمون همگانی هفتاد درصد سهمیه پذیرش دانشجو دردانشگاه جندیشاپور اختصاص به داوطلبان محلی دارد (کسانی داوطلب محلی شناخته میشوند که محل اخذ دیپلم آنان یکی از شهرهای استان خوزستان یا لرستان باشد). داوطلبان استان لرستان در کنکور سراسری میتوانند از این سهمیه اختصاصی استفاده کنند .

هیئت مدیره و کارکنان شرکت سهامی قند شازند وهموم کارگران کارخانه فوت جانگداز همسر ارجمند جناب آقای مهندس محمد افشار چهارمحال رئیس کارخانه قند شازند را صمیمانه تسلیت میگویند ومجلس ختم آن مرحومه روز شنبه ۲۹ خرداد ۵۰ (امروز) ازساعت ۵ تا ۷ بعدازظهر درمسجد مجد برگزار خواهدشد.

شرکت سهامی خاص قند شازند

برای صاحبان سهام بانك توسعه صنعتی ومعدنی ایران

(شرکت سهامی عام)

«اطلاعیه»

اخیرا پاکاتی محتوی گزارش های مالی و دعوتنامه های مجامع عادی و فوق العاده صاحبان سهام جهت سهامداران محترم بانك ارسال شده است که متاسفانه تعدادی ازآنها بعلل تغییر آدرس، کافی نبودن نشانی و شناخته نشدن ذینفع در نشانی اعلام شده برگشت وبه بانك مرجوع گردیده است. چون سود سهام سال ۲۵۳۴ شاهنشاهی بزودی به وسیله حواله‌های بانکی و توسط پست سفارشی جهت سهامداران محترم ارسال خواهدشد خواهشمند است برای حفظ حقوق خود درصورت عدم دریافت پاکات فوق یاهرگونه تغییری در آدرس های قبلی هرچه زودتر نشانی پستی دقیق خودرابه امور سهام بانك توسعه صنعتی ومعدنی ایران اعلام فرمائید.

ضمنا تعدادی ازسهام صادره قبلی بسبب فوق وعلل دیگر دربانك باقیمانده است که ازسهامداران ذینفع تقاضا میشود برای دریافت آن شخصا یا توسط وکلای قانونی خودبه امور سهام بانك مراجعه فرمایند .

دبیرکل بانك توسعه صنعتی و معدنی ایران

اخبار خارجی

منابع خبرگزاریها: فرانسه ـ یونایتد پرس ـ رویتر ـ آلمان ـ شین‌هوآ ـ خاورمیانه و تلکس اطلاعات

کشورهای افریقائی رفتار بیرحمانه دولت افریقای جنوبی را محکوم کردند

انقلاب سیاهپوستان ۷ ایالت افریقای جنوبی را فرا گرفت

نشانی بر بیرحمی

ژوهانسبورگ ـ آسوشیتد پرس ـ آتش آشوب نژادی‌که هفته گذشته در افریقای‌جنوبی شعله‌ور شده است ، دیروز جمعه بیش از پیش‌دامنه‌دارتر شد و حداقل هفت ایالت را فرا گرفت .

جان فورستر نخست وزیر افریقای جنوبی دیروز اعلام کرد که بر پا کردن این‌شورش نشان دهنده تلاش مجدانه‌ای برای ایجاد آشوب و وحشت و هرج و مرج و تشدید نفاق میان سفید پوستان و سیاه ـ پوستان افریقای جنوبی است.

طبق گزارشهایی که دیروز بدست آمده است حداقل ۵۸ نفر در جریان شورشی که اساسا از چهارشنبه گذشته بوسیله دانش آموزان سیاه پوست افریقای جنوبی برپا شده است به قتل رسیده‌اند و ۷۸۸ نفر دیگر نیز مجروح شده‌اند .

فورستر دیروز تاکید کردکه دولت وی در برابر آشوبگران دچار وحشت نخواهد شد و نظم‌و قانون را بهر قیمت‌حفظ خواهد کرد .

شورش جاری چهارشنبه گذشته هنگامی آغاز شد که‌در حدود ۱۰ هزار نفر دانش ـ آموزان و دانشجویان سیاه پوست‌افریقای جنوبی درناحیه سووتو برضد تدریس اجباری زبان «آفریقاآنر» بجای زبان انگلیسی در مدارس ودانشگاه ها تظاهرات‌اعتراض آمیزی‌برپا کردند .

عالیجناب «سام برتی» رئیس کلیسای ۶۰۰ هزار نفری سیاه پوستان افریقای جنوبی‌دیروز اظهار داشت که دولت ژوهانسبورگ اخطار های مکرر را دایر براینکه سیاست آن در زمینه‌آموزش وپرورش آتش آشوب و شورش را در افریقای جنوبی‌روشن خواهد کرد ندیده گرفته است .

تلفات تکان دهنده

کورت والدهایم دبیر کل سازمان ملل دیروز تقاضاکرد که برای‌پایان‌دادن به‌خونریزی در افریقای جنوبی و از میان برداشتن عوامل آلام مردم سیاهپوست آن سرزمین تا آنجا که ممکن است از بکار بردن روش های خشونت‌آمیز خودداری شود .

والدهایم که برای دومین بار در باره شورش نژادی افریقای جنوبی سخن میگفت اظهار داشت که دریافت گزارش های حاکی از ادامه آشوب و سنگینی تلفات شورش نژادی افریقای جنوبی‌واقعاتکان‌دهنده است .

بیانیه‌ای که از طرف والدهایم صادر شده است تاکید میکند که دبیر کل سازمان ملل‌کماکان عقیده و ایمان دارد که بذل تدابیر فوری برای پایان دادن به تبعیض نژادی تنها راهی است که میتواند به تخفیف تشنجات در آن کشور منتهی شود و اجازه‌دهد که راه‌حلی عادلانه و پایدار برای مسائل افریقای جنوبی جستجوگردد.

در این حال دیپلمات های گروه ممالک افریقایی در سازمان ملل ظاهرا درتلاشند تا وسایلی فراهم کنند که شورای امنیت ظرف دو سه روز آینده جلسه فوق‌العاده‌ای برای بحث درباره اوضاع افریقای جنوبی‌و برای‌محکوم ساختن رژیم نژاد پرست آن کشور برپا کند .

گلوله پلیس رژیم نژاد پرست آفریقای جنوبی قلب دانش آموز آزاده و آزادی خواهی‌راشکافته و دانش آموز دیگر در میان‌اشک و اندوه جسد اورا در آغوش کشیده و میبرد تا نشانی باشد بر بیرحمی رژیمی که در جریان تلاش برای‌فرو خواباندن‌شورش دانش آموزان سیاه دهها تن را به خون خود غلطاند و صدها نفر را زخمی کرد .
عکس رادیوئی آسوشیتدپرس

جتهای سوریه مواضع چپ گرایان را بمباران کردند

صدها امریکائی وانگلیسی از لبنان فرار کردند

بیروت ـ خبرگزاری فرانسه ـ رویتر ـ در پی حادثه کشته شدن دیپلماتهای آمریکائی در بیروت از امروز تخلیه لبنان از اتباع خارجی آغاز شد . صدها نفر از آمریکائیها و انگلیسی‌ها بامداد امروز مغرب بیروت را که زیر کنترل ترقیخواهان است بحال فرار بسوی دمشق ترک گفتند .

پرزیدنت جرالدفورد دیروز به سفارت آمریکا در بیروت دستور داد هرچه زودتر مقدمات خارج شدن آمریکائیان مقیم لبنان را که مایلند این کشور را ترک کنند فراهم نماید . سخنگوی کاخ سفید واشنگتن ضمن اعلام تصمیم پرزیدنت فورد حاضر نشد درباره‌جزئیات برنامه تخلیه لبنان از اتباع آمریکائی توضیحاتی بدهد و همین قدر گفت سفارت آمریکا در بیروت باز خواهد ماند و عده‌ای از کارمندان آمریکائی برای ادامه تلاش جهت پایان دادن به فاجعه لبنان در محل باقی خواهند ماند .

در اعلامیه کوتاهی که‌ازسوی کاخ سفید واشنگتن انتشار یافت تاکید شده است ادامه‌آشفتگی و ناامنی در بیروت پرزیدنت جرالدفورد را وادار کرد که‌دستور تخلیه لبنان را از اتباع آمریکائی صادر کند .

یک سخنگوی وزارت دفاع آمریکا نیز اظهار داشت تخلیه لبنان از اتباع آمریکائی بدون توسل به نیروی نظامی انجام خواهد شد . سخنگوی پنتاگون اضافه کرد بدرستی نمیداند حمایت کاروان‌های‌آمریکائی که لبنان را ترک میکنند چگونه تامین خواهد شد .

سخنگوی وزارت دفاع آمریکا تاکید کرد که هیچگونه دستوری به تفنگداران دریائی آمریکا برای پیاده شدن در لبنان جهت اسکورت کاروانهای‌آمریکائی داده نشده است . در حال حاضر هشت ناو جنگی آمریکائی از جمله ناو هلیکوپتربر « گودالکانال » با یکهزار و هشتصد تفنگدار دریائی در نزدیکی آبهای‌لبنان مستقر شده‌اند علاوه‌براین چهارهلیکوپتر وسه‌هواپیمای غول‌پیکر نیروبر به پایگاه انگلیس در جنوب جزیره قبرس فرستاده شده‌اند .

شماره اتباع آمریکائی در لبنان بالغ بریکهزار و چهارصد نفر میباشد که ۵۳ نفرشان عضو سفارت‌هستند.

سخنگوی وزارت دفاع آمریکا درباره نقش‌احتمالی ناوگان ششم در بحران لبنان با احتیاط سخن گفت و همین قدر اظهار داشت واحد های ناوگان آمریکا از مدتی پیش در آبهای لبنان درحال آماده‌باش بسر میبرند تا در صورت لزوم به تخلیه لبنان از اتباع آمریکائی کمک کنند .

رادیو ترقیخواهان افزود رئیس جمهوری سوریه با استفاده از آرامش نسبی که در اوضاع پدید آمده به پاریس رفته است و پس از بازگشت از فرانسه به تلاش برای اجرای نقشه‌های خود ادامه خواهد داد .

حوادث وحشتناک

رادیو فالانژیست‌ها گفت در صورت از سر گرفته شدن نبردها اوضاع در مسیر تازه‌ای بجریان خواهد افتاد و جبهه های جدیدی تشکیل خواهد شد .

دیروز شایعات وحشت آوری در پایتخت لبنان انتشار یافت ظاهرا همه لبنانی‌ها در انتظار حوادث تازه و بمراتب وحشتناک‌تری در این کشور جنگ زده هستند .

دیروز نبرد بین نیرو های سوری از یکسو و چریکهای ترقیخواهان و فلسطینی‌ها از سوی دیگر در جبل لبنان ادامه داشت . در حومه شرقی بیروت نیز واحد های توپخانه سنگین‌فلسطینی‌ها وترقیخواهان و محافظه‌کاران در تمام مدت روز یکدیگر را زیر آتش گرفته بودند واحد های توپخانه سوریه و ترقیخواهان در اطراف شهر صیداواقع در۲۰کیلومتری جنوب‌بیروت یکدیگر را بگلوله بستند .

جت های بمب‌افکن سوریه در حمله به اردوگاه های فلسطینی و حومه صیدا از توپخانه و نیرو های امنیتی سوریه پشتیبانی میکردند و مواضع‌چپ‌گرایان را بمباران کردند .

رادیو ترقیخواهان گزارش داد نیرو های سوریه در منطقه جبل لبنان بار دیگر مواضع چپ‌گرایان را در ده کیلومتری « شوف » حوزه انتخابیه کمال جنبلاط درهم کوبیدند .

فرودگاه بیروت که قرار بود برای ورود نیرو های صلح عربی باز شود دیروز همچنان بسته بود و در تمام مدت شب نبرد های شدیدی در اطراف فرودگاه بین نیرو های ترقیخواه و واحد های سوریه که‌کنترل فرودگاه را در دست دارند ادامه داشت .

در واشنگتن پرزیدنت جرالدفورد دیشب برای چهارمین بار پس از کشته شدن دیپلماتهای آمریکائی با اعضای شورای امنیت ملی آمریکا ملاقات و گفتگوکرد. یک منبع آگاه در واشنگتن اظهار داشت سازمان آزادی بخش فلسطین بطور غیرمستقیم به مقامات آمریکائی اطمینان داده است امنیت کاروانهای آمریکائی را که خاک لبنان را ترک میکنند تضمین خواهد کرد .

یک گزارش دیگر حاکی است دیروز یک کاروان آمریکائی که از بیروت عازم دمشق بود مورد حمله قرار گرفته ولی به هیچ یک از آمریکائیها صدمه‌ای وارد نشده است .

حافظ اسد : ماطرفدار آرمان فلسطین‌هستیم

پاریس ـ خبرگزاری فرانسه ـ پرزیدنت حافظ اسد درآخرین روز اقامتش در فرانسه دریک مصاحبه‌رادیو تلویزیونی‌اظهار داشت تماس هائی برای حل اختلافات لبنان با برخی از احزاب و طرفهای درگیر در لبنان برقرار شده است. و تا آنجا که می‌دانم برخی‌ازاحزاب درباره لزوم‌تشکیل یک‌کنفرانس میزگرد به ریاست الیاس‌سرکیس موافقت کرده‌اند .

روی همین اصل ما به‌تلاش های سیاسی در لبنان دست زده‌ایم .

حافظ اسد گفت علت مداخله‌ما در لبنان این است که تفنگها بزمین گذاشته شود و احزاب سیاسی با گردهم‌آئی دور یک میز راه‌حلی برای پایان دادن بزجر و شکنجه‌ای که به ملت وارد میشود پیدا کنند .

حافظ اسد تاکید کرد که سوریه پیوسته ازآرمان‌فلسطین پشتیبانی کرده و خواهد کرد. زیرا آرمان‌فلسطین آرمان‌سوریه وهمه کشورهای عربی است .

آنچه که در لبنان روی میدهد اختلاف بین سوریه و چند سازمان فلسطینی نیست بلکه اختلافی است که‌درباره‌چگونگی پایان دادن به کشت و کشتار در لبنان است .

در گوشه و کنار جهان

ایدی امین به دیپلماتهای خارجی باخت

لندن رویتر ـ پرزیدنت ایدی امین رئیس جمهوری‌اوگاندا دیشب ضمن یک مسابقه بسکتبال در کامپالا بین دوتیم یکی‌مرکب از اعضای کابینه اوگاندا و دیگری متشکل از دیپلمات های خارجی مقیم اوگاندا ، ۹ امتیاز کسب کرد و باوجود این‌تیم او ۱۴ بر ۱۸ به تیم دیپلمات های خارجی باخت . سرپرستی تیم دپلمات ها را سفیر چین در اوگاندا بر عهده داشت .

رئیس پلیس آرژانتین روی تختخوابش کشته شد

بوئنوس‌آیرس ـ آسوشیتدپرس ـ سرلشگر سزارو کاردوزو» ، رئیس پلیس آرژانتین دیروزبراثر انفجار بمبی که زیر تخت اوکار گذارده بودند ، کشته شد ، و همسر و مادر و دخترش نیز به شدت‌مجروح‌شدند.

یک مقام بلندپایه وزارت کشور آرژانتین گفت که این بمب رازنی که دوست یکی از دختران سرلشکر مقتول است کار گذارده است . همین مقام گفت که زن مذکور بازداشت شده

مسلسل محافظان پسر فورد را ربودند

لس‌آنجلس ـآسوشیتدپرس ـ یکی‌ازماموران ضد اطلاعاتی دستگاه امنیت دولتی آمریکا که در مواردی نیز از مخالفان جرالدفورد رئیس جمهوری این کشور بوده است دیروز در نتیجه تحقیقاتی که در اطراف ماجرای ناپدید شدن مهمات صورت گرفته بود از کاربرکنار شد . تحقیقات مذکور نشان داد که مهمات ناپدیدشده بدست یکی از آدمکشان محکوم‌شده افتاده است .

روزنامه «سانتا آنارجیسترر»چاپ‌کالیفرنیانیز دیروزگزارش داد که چند نفر از ماموران امنیتی خفیه‌آمریکا که در اوایل سال جاری ، هنگامیکه استیوفورد ، پسر رئیس جمهوری آمریکا در یک رستوران صرف شام میکرد ، محافظان وی‌بودند مسلسل خودکاری در اختیار داشتند که‌ازاتومبیل آنها ربوده شد . مسلسل مذکور ساخت اسرائیل بوده است .

امریکا باید از روی جنازه ملت فلسطین بگذرد

عرفات: ما از ناوگان ششم امریکا نمی‌ترسیم

قاهره ـ یونایتد پرس ـ یاسر عرفات رئیس سازمان آزادی بخش فلسطین دیروز هنری ـ کیسینجر وزیر خارجه آمریکا را متهم کرد که یک دسیسه مشترک آمریکایی صهیونیستی را طراحی کرده است تا دنیای عرب را دچار تفرقه کند و بر ثروت نفتی اعراب چنگ بیاندازد .

عرفات سپس به‌نقل و انتقالات کشتی های جنگی ناوگان ششم آمریکا در مدیترانه اشاره‌کرد و گفت که ما از این مانورها دچار وحشت نخواهیم شد . بلکه برعکس ناوگان ششم مدیترانه‌ای آمریکا نیز به همان سرنوشتی دچار خواهد شد که نیرو های آمریکایی در سایگون دچار آن شدند .

فردا مهمترین انتخابات بعد از جنگ ایتالیا انجام میشود

رم ـ آسوشیتد پرس ـ احزاب وجناح های مختلف ایتالیانیمه‌شب‌دیشب به‌مبارزات انتخاباتی فشرده پایان دادندو سر انجام احزاب نیرومند دموکرات مسیحی وکمونیست در برابرهم صف آرایی کردند. بلافاصله پس ازآنکه معلوم‌شد، درمهمترین حادثه سیاسی‌ایتالیا پس از جنگ دوم جهانی دو حزب کمونیست و دموکرات مسیحی باهم برای احرازقدرت کلنجار خواهندرفت طرفداران دوحزب ضمن تشکیل دادن اجتماعات درخیابان هاومیدان های بزرگ رم اتهامات شدید بی‌پرده بیکدیگر وارد کردند.

فرداوپس‌فرداحدود۴۰میلیون ایتالیائی۶۳۰نماینده‌برای‌پارلمان ایتالیا و ۳۱۵ سناتور برای سنای ایتالیا انتخاب خواهند کرد. ازسه‌روزپیش قطار های مسافربری کارگران ایتالیایی درکشور های مختلف اروپایی رابرای‌شرکت درانتخابات‌وارد رم میکنند. کارگران که حدود ۵۰۰ هزار نفر هستند یک‌عامل مهم درانتخابات ایتالیامحسوب میشوند.

اجساد سفیر و وابسته سفارت به‌امریکا منتقل شد

عرفات: متهمین قتل سفیر امریکا محاکمه میشوند

بیروت ـ خبرگزاری فرانسه ـ اجساد فرانسیس ملوی سفیر امریکادر بیروت و رابرت‌وارینگ مشاور اقتصادی سفارت دیروز ازبیروت به دمشق انتقال یافت تا از آنجا به واشنگتن فرستاده شود . یک کاروان از اتباع امریکائی نیز همراه آمبولانس حامل اجساد دیپلمات ها لبنان را ترک کردند.

بامداد دیروز اجساد دیپلمات های امریکائی از بیمارستان به سفارت انتقال یافت .

از سوی دیگر فرماندهی مشترک سازمان مقاومت‌فلسطین وترقیخواهان لبنان‌اعلام داشت که قاتلان دیپلمات های امریکائی بازداشت شده‌اند ولی هنوز جزئیات حادثه کشته شدن فرانسیس ملوی و«وارینگ»فاش نشده است .

یک سخنگوی سازمان آزادی بخش فلسطین اظهار داشت بازداشت شدگان‌باتهام قتل سفیر امریکا سه نفر هستند که در منطقه‌ای از مغرب بیروت (زیر کنترل ترقیخواهان) دستگیر شده‌اند . سفیر امریکا هنگامی که باتفاق مشاور خود برای دیدار الیاس سرکیس میرفت در فاصله بین خطوط مسیحیان و ترقیخواهای ناپدید شده و اندکی بعداجسادسوراخ سوراخ شده آنها کشف شد ولی‌اتومبیل سفارت که ضد گلوله است تا دیروز پیدا نشده بود . یاسر عرفات رهبر سازمان‌آزادی‌بخش فلسطین نیز اعلام کرد متهمین بقتل سفیر و وابسته سفارت امریکا و راننده لبنانی آنها محاکمه خواهند شد ، وی نگفت که چه کسانی متهمین رامحاکمه خواهند کرد .

سخنگوی سفارت امریکا گفت در اجساد دیپلماتهای امریکائی علایمی که نشان‌دهد دیپلماتهای امریکائی را قبل‌از کشته شدن شکنجه کرده‌اند دیده نمیشد .

هنری‌کی‌سینجر وزیر امور خارجه امریکا دیشب بار دیگر تاکید کرد که قاتلان‌دیپلماتهای امریکائی باید بشدت مجازات شوندو افزود که ایالات‌متحده با توجه بروشی‌که کشورهای عربی‌درحادثه قتل سفیرامریکا پیش خواهند گرفت درباره آنها قضاوت خواهد کرد .

این روزنامه نوشته است‌به گفته یاسرعرفات قاتلان دیپلماتهای امریکائی به نیرو های صلح اتحادیه عرب‌تحویل داده خواهند شد .

حمله آزادیخواهان رودزیا

سالیسبوری ـ آسوشیتدپرس ـ دولت رودزیاطی بیانیه‌ای که روز جمعه انتشار یافت اعلام کرد که ظرف ۴۸ ساعت منتهی به‌دیروز۲۴نفراز چریکهای ناسیونالیست سیاهپوست افریقایی‌درکشمکش بانیروهای دولتی‌رودزیا به‌قتل رسیده‌اند این یکی از سنگین‌ترین تلفات ۴۸ ساعته از هنگام شروع جنگ در رودزیا در سه سال گذشته است .

اعلامیه دولت رودزیا حاکی است که یکی از سربازان این کشور نیز طی همان ۴۸ ساعت زخمی‌شده است از تابستان ۱۹۷۲ که چریکهای سیاهپوست افریقایی برای‌سرنگون کردن حکومت نژاد پرست رودزیا اسلحه بدست گرفته‌اند تاکنون ۹۸۸ نفر تلفات داده‌اند در همین مدت تلفاتی نیز بر نظامیان و غیر نظامیان سفید پوست رودزیا وارد شده است .

خشم امریکا از سفر ملک‌حسین به مسکو

مسکو ـ آسوشیتدپرس ـ بنابرگزارش خبرگزاری تاس ، ملک حسین پادشاه اردن دیروز صبح نخستین دور گفتگو های خود را در کرملین بارهبران شوروی برگزار کرد در این‌گفت وگوهاپرزیدنت نیکلای پادگورنی رئیس شورای‌عالی‌اتحادشوروی واندره گرومیکو وزیر امور خارجه شوروی‌و نیز زیدالرفاعی نخست‌وزیر اردن‌شرکت‌داشتند.

ملک حسین پنجشنبه شب گذشته واردمسکو شد و قرار است امروز و فرداعلاوه بر گفت‌و گو بارهبران شوروی از شهرهای‌ولکوگراد، ایرکوتسک وبراتسک نیز دیدن کند وروز دوشنبه به مسکو بازگردد و دورنهائی گفتگو های خود را با رهبران شوروی انجام دهد . در این سفر ملک حسین قصد دارد از شوروی موشک سام خریداری کند . تصمیم ملک ـ حسین خشم امریکا رابرانگیخته است .

گمشده

عکس فوق رضا بختیاری ۱۳ ساله فرزند نصرالله از تاریخ ۱۵ر۳ر۳۵ از منزل خارج شدهو تاکنون مراجعت ننموده است . خواهشمندیم هرکس‌از وی خبری دارد با تلفن ۶ـ۸۲۲۰۰۵ تماس بگیرند وخانواده‌ئی را از نگرانی نجات‌بخشند.

عکس بالا محمدرضامنتصریان ۱۶ ساله که از ساعت ۹ صبح ۲۳ خرداد از منزل خارج‌وتاکنون مراجعت ننموده ،خواهشمند است کسانی که‌از وی اطلاعی دارند به نشانی آجودانی ستاد ژاندارمری تلفن ۶۳۰۰۱ داخلی ۲۵۶ آقای نصرت‌الله منتصریان و یا به شرکت الکترو مدیکال تلفن ۱۷ـ۶۶۰۵۱۱ آقای جوادفراهانی اطلاع داده خانواده‌ای راازنگرانی نجات‌دهید.

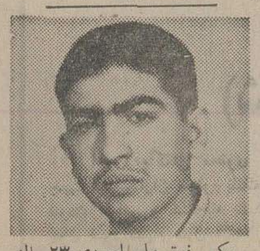

عکس فوق علی احمدی ۲۳ساله فرزند امامعلی بشماره شناسنامه ۱۹۵ صادره از شاه‌آباد غرب از تاریخ۲۴ر۹ر۵۴ مفقودشده‌وتاکنون ازوی خبری‌نیست خواهشمنداست هرکس از وی خبری دارد به سرپل‌ذهاب ،تلفنهای :۸۸ یا ۳۱ بگمراد احمدی اطلاع دهد.
آـ۵۱۵۹

متن کامل
نامه به کودکی که هرگز متولد نشد
نوشته : اوریانافالاچی
ترجمه : ویدا مشفق
به همراه
نامه فالاچی به پازولینی
در ۱۹۶ صفحه منتشر شد
سازمان چاپ و انتشارات جاویدان
بنیانگذار : محمدحسن علمی
جاویدان ـ خیابان شاه‌آباد مقابل سپهسالار تلفن ۳۱۶۰۳۳
جاویدان ـ خیابان شاهرضا مقابل دانشگاه تهران تلفن ۶۴۳۱۵۶
جاویدان ـ بازار بین‌الحرمین شماره‌های ۸۱ـ۷۹ تلفن ۵۲۱۵۸۶

اطلاعیه‌برای‌دانشجویان‌اعزامی‌بخارج
نماینده‌دانشگاه HOFSTRA آمریکادرتهران
دانشجویان ایرانی که‌از دبیرستان فارغ‌التحصیل شده وعلاقمند به تحصیل درامریکا هستند میتوانندبا MISS. PARTOVI که‌ازطرف دانشگاه HOFSTRA بایران اعزام شده‌اند ازروز شنبه ۲۹ خرداد تا چهارشنبه ۲ تیرماه ازساعت ۴تا۸ بعدازظهر تماس بگیرند.
خیابان شاهرضا ـ چهارراه پهلوی دفتر موسسه ملی زبان اطاق ۲۲ تلفن۵تا ۶۴۴۶۷۳

تصفیه استخر و شوفاژ
شرکت آب روشن
نقد و اقساط
تلفن ۸۲۴۵۷۹ ـ ۸۳۲۴۰۳

کنکور معماری در آتلیه پاباس
شاهرضا: پیچ‌شمیران‌روبروی بانک‌شهریار تلفن ۳۱۴۸۰۵

اکثر دمپهای کف کش ، ولجن کش مخصوص فاضل آب مارک A.B.S ساخت آلمان
شرکت صنعتی کوشش سعدی جنوبی شماره ۶۹۲ تلفن ۳۱۲۴۶۷ ۳۰۳۷۴۹

کلاسهای موسیقی فشرده ۳ ماهه
زیر نظر عطاالله خرم
تعلیم ارگ . گیتار . پیانو . سنتور . جاز و آواز و سایر ادوات موسیقی
برای دانشجویان و دانش آموزان
سازمان آپولون شاهرضا . چهارراه پهلوی
تلفن : ۶۶۵۶۱۶ ثبت نام همه روزه

انقلاب روسیه
چاپ دوم
شماره ۱۴۴۶
تالیف
مارک فرو
ترجمه
جمشید نبوی
ناشر
مؤسسه انتشارات و چاپ دانشگاه تهران
مراکزفروش : فروشگاه شماره ۱ خیابان غربی دانشگاه (۳۱ آذر) فروشگاه شماره ۲ خیابان شاهرضا ایستگاه لاله‌زار

نمایشگاه طبی و صنایع بهداشتی
بیست‌ودوشرکت امریکائی در نمایشگاه طبی وصنایع بهداشتی کالاهای خودرا که عبارتند از
لوازم مخصوص درموارد اورژانس و معالجات ممتد ـ درمانهای استخوانی و اندام ناقص ـ وسائل تشخیص بیماری و کالاهای مصرفی طبی ـ میکروفیلم طبی ـ دستگاههای تجزیه بکمک سیستم هسته‌ای وغیره
درمرکز بازرگانی آمریکا واقع در خیابان بلوار الیزابت بمعرض نمایش میگذارند.
مدت پنج روز ازسی‌خرداد تا سوم تیر ۲۵۳۵
ازده صبح تایک بعدازظهر واز چهار تا هفت بعدازظهر

طرح توسعه محدوده تهران در شورای گسترش شهر

طرح پیشنهادی انجمن شهر پایتخت در زمینه افزایش حداقل یک کیلومتر به محدوده فعلی شهر تهران که دو هفته پیش به شهردار پایتخت تسلیم شد، برای بررسی و تصویب در شورای نظارت گسترش شهر تهران مطرح شد و بزودی نتیجه آن را اعلام خواهند کرد.

از سوی دیگر، امروز یک مقام آگاه در شهرداری پایتخت به خبرنگار اطلاعات گفت:

طرحی تهیه و در اختیار نخست‌وزیر که ریاست شورای نظارت به گسترش شهر تهران را نیز دارد، قرار گرفته است که بموجب آن در صدور پروانه ساختمان برای زمین های داخل محدوده نیز تسهیلات تازه‌ای فراهم خواهد شد.

به این ترتیب، باتوسعه محدوده فعلی پایتخت صاحبان آن دسته از زمین های کوچکی که در یکهزار متری خارج از محدوده کنونی واقعند، با آمدن داخل محدوده میتوانند در اراضی کوچک خود خانه‌سازی کنند.

همین مقام افزود: تاکنون طرحهای زیادی از سوی صاحبان اراضی ۳۰۰ هزار متری و ۳۰ هزار متری خارج ازمحدوده برای شهرکسازی و آپارتمان سازی به اداره‌طرح وبرنامه ریزی شهر سازی‌رسیده است که اکثریت طرحها در مجموعه قابل قبول و جالب بوده‌اند و مسئولان امر مشغول بررسی مشخصات آنها هستند. تقاضا دهندگان طرح های مزبور را بیشتر صاحبان سرمایه در بخش خصوصی تشکیل میدهند ولی در میان آنان ازبخش‌دولتی‌نیز طرحهایی برای آپارتمان سازی و احداث شهرک رسیده است و قطعا باطرحهایی که مرتبا به‌شهرداری برسد. در دو سال آینده، تعداد آپارتمانها و واحد های‌مسکونی بیش از تقاضای مردم خواهد بود و عرضه بیش از پیش آنها، قیمت اجاره‌بهاء و منزل رابطور قابل ملاحظه‌ای کاهش خواهد داد.

تقاضای اعتبار

این مقام مطلع شهرداری‌آنگاه گفت: گفتگو هایی بین شهردار پایتخت و دولت در جریان‌است تا اعتبار بیشتری برای توسعه فعالیت‌های‌شهرداری در اختیار این سازمان قرار گیرد.

در حال حاضر، چندین برنامه شهرداری، بعلت‌نداشتن اعتبار کافی ناتمام مانده‌است و فعلا هیچگونه اقدامی در مورد آنها صورت نمیگیرد. از جمله این برنامه ها طرح نوسازی محلات قدیمی جنوب شهرتهران از جمله عودلاجان و سنگلج و تعریض چند خیابان اصلی در نقاط‌غربی‌وجنوبی‌شهر است که مدتهاست شهرداری بعلت کافی نبودن بودجه، قادر به خرید خانه های قدیمی و تخریب‌ویانوسازی آنهانیست.

مسابقات ورزشی کاپ ولیعهد روستازادگان

مسابقات نهائی کشتی آزادو پهلوانی کاپ ولیعهد ودوچرخه سواری و دوومیدانی‌روستا ـ زادگان عضو خانه‌های فرهنگ روستائی با حضور وزیرتعاون وامور روستاها در پلاژ روستا ـ زادگان بابلسر برگزار شد.

در این مسابقات ۲۵۰ نفر ورزشکار روستائی‌شرکت‌داشتند و برندگان اول تا سوم هررشته جوایز خود را از وزیرتعاون وامور روستاها دریافت کردند.

آقای صدیقیانی در سفر به مازندران ازتجهیزات وتاسیسات خانه فرهنگ روستائی کلاگر محله شاهی و شرکت تعاونی وفروشگاه تعاونی مصرف این روستا بازدید کرد. همچنین از خانه فرهنگ روستائی بندارکلاه بابل و شرکت تعاونی روستائی قریه مرزن‌گوامل بازدید کرد و خواست‌ها ونیازمندیهای‌اعضای خانه‌های فرهنگ روستائی و روستائیان این منطقه نیز مورد بررسی وی قرار گرفت.

آقای صدیقانی در پلاژ بابلسر از کارها اجرایی در دست اقدام بیست‌دستگاه خوابگاه‌های‌روستا ـ زادگان که جمعا با زیر بنای ۱۲۸۰ متر مربع و با هزینه بیش از ۱۰۰ر۰۰۰ره ریال‌ساخته می‌شود دیدن کرد و برای‌آماده ساختن این تاسیسات و زمینهای ورزشی‌روستازادگان‌به‌مسئولان مربوط تذکراتی داد.

نحوه پذیرش دانشجو برای دانشکده تربیت دبیر

دانشکده پلی‌تکنیک تهران طرحی که براساس آن یک دهم فارغ‌التحصیلان انستیتوهای تکنولوژی کشور را برای دانشکده تربیت دبیرفنی و علوم می‌پذیرد اعلام کرد.

دانشکده تربیت‌دبیر که وابسته به پلی‌تکنیک تهران است تاسیس آن قبلا اعلام شده بود.

این دانشکده از اول مهرسال جاری خارج از آزمایش همگانی ازبین فوق دیپلم‌های کشور برای دوره های دانشیابی، لیسانس، دبیر فنی، رشته های مکانیک راه و ساختمان برق، و برای دوره های‌دانشجوی، فوق دیپلم، دبیر علوم و رشته های‌ریاضی، فیزیک و شیمی دانشجو خواهد پذیرفت.

پذیرفته شدگان دراین‌دانشکده از ابتدا به استخدام وزارت آموزش و پرورش در می آیندو علاوه بر استفاده از مزایای آموزش رایگان طی دوره تحصیل ازحقوق گروه و پایه خوداستفاده خواهند کرد.

دوره تحصیل دانشجویان دبیر فنی دوسال بعداز فوق‌دیپلم خواهد بود ودبیران علوم باطی چهار سال به اخذ لیسانس نائل خواهند شد.

رشته های پیش‌بینی شده‌برای این دانشکده عبارت است از دبیر مکانیک فیزیک راه و ساختمان برق شیمی ریاضیات نساجی معدن وکامپیوتر.

معرفی یک نیکوکار دیگر

اداره برنامه حمایت از خانواده‌های بی سرپرست وابسته به سازمان شاهنشاهی خدمات اجتماعی

هفته گذشته بیوک صابر طی نامه‌ای به برنامه حمایت‌ازخانواده های بی‌سرپرست اعلام داشته‌مایل است ۱۰ خانواده بی سرپرست را تحت حمایت خویش قراردهد. بلافاصله از طرف برنامه حمایت‌از خانواده‌های‌بی‌سرپرست‌خانواده‌ها شناسائی و به آقای صابر‌معرفی شدند. نامه آقای صابر بشرح ذیل است.

باتقدیم احترام به میمنت و مبارکی پنجاهمین سال سلطنت خاندان جلیل پهلوی اینجانب بیوک صابر با اینکه تمولی هم ندارم و سرمایه من فقط کاراست سرپرستی ده خانواده بی سرپرست راقبول مینمایم و سالیانه ششصد هزارریال بمنظور حمایت ازخانواده بی سرپرست تقدیم مینمایم.

باتقدیم احترام

بیوک صابر

آگهی دعوت مجمع‌عمومی عادی شرکت توزیع پارس (سهامی خاص)

مجمع عمومی عادی شرکت در ساعت ۵ بعد ازظهر روز چهارشنبه نهم تیر ماه ۲۵۳۵ شاهنشاهی در محل شرکت واقع در خیابان بهار خیابان پاک شماره ۸۶ تشکیل از کلیه دارندگان سهام یا نمایندگان قانونی آن ها دعوت میشود که‌درساعت مقرر در محل‌حضور یابهمرسانند.

دستور جلسه عبارت است از:

۱ـ گزارش هیئت مدیره و بازرس شرکت
۲ـ تصویب ترازنامه حساب سود و زیان
۳ـ پیشنهاد تقسیم سود
٤ـ انتخاب یا تجدید انتخاب بازرسان و تعیین مقرری آنها
۵ـ تعیین روزنامه کثیرالانتشار جهت درج آگهی های شرکت

رئیس هیئت مدیره شرکت

آگهی دعوت مجمع عمومی فوق‌العاده و عادی شرکت سهامی خاص اتحادان

بدینوسیله از کلیه صاحبان سهام شرکت سهامی خاص اتحادان دعوت میشود که در روز پنجشنبه دهم تیر ماه ۲۵۳۵ شاهنشاهی ساعت ۵ بعد از ظهر به منظور شرکت در جلسه مجمع عمومی سالیانه عادی و فوق‌العاده در محل دفتر مرکزی شرکت واقع در کرج خیابان پهلوی پاساژ زنوزی حضور بهم رسانند.

دستور جلسه:

۱ـ استماع گزارش مدیر عامل و بازرسان شرکت
۲ـ رسیدگی بحساب عمل‌کرد و سود و زیان شرکت
۳ـ انتخاب اعضاء هیئت مدیره ومدیر عامل وبازرسان برای دوره جدید
٤ـ تبادل نظر در مورد خط مشی آینده شرکت

مدیر عامل شرکت سهامی خاص اتحادان ـ علی‌حسین خسروی فرد

آگهی تشکیل مجمع عمومی

مجمع عمومی شرکت سهامی خاص نختاب فیروزان طبق اساسنامه در ساعت ۵ بعد از ظهر روز یکشنبه‌بیستم تیر ماه ۲۵۳۵ در دفتر شرکت واقع در بازار کوی ولیعهد تشکیل خواهد شد، ازصاحبان سهام دعوت‌میشود شخصا یا وسیله نماینده خود با ارائه معرفی‌نامه کتبی درجلسه حضور بهمرسانند.

۱ـ استماع گزارش هیئت مدیره و بازرسان
۲ـ تصویب ترازنامه سال ۲۵۳۵
۳ـ شور بحث در خط مشی شرکت
٤ـ انتخاب بازرسان
۵ـ تعیین روزنامه برای آگهیهای شرکت

استخدام

یك‌شرکت بزرك نساجی درشهرستان رشت افراد واجد شرایط زیر را استخدام می‌نماید:

۱ـ تکنیسین‌بافندگی باسابقه کارروی‌ماشین ژاکارد
۲ـ تکنیسین بافندگی و مقدمات
۳ـ تکنیسین‌برق

متقاضیان لطفا با صندوق‌پستی ۱۹۸۵ر۱۱ تهران مکاتبه فرمایند.

لیفت تراك استیل اسلینگن ساخت آلمان
EUROPE'S FORK TRUCK
STILL-ESSLINGEN
برقی
الکترونیک
موتوردیزل

ظرفیت از ۶۰۰ کیلو الی ۱۵ تن
باموتور دیزل دوبلیس دوانفجاری اختصاصی بدون دود و موتور دیزل بنز
نماینده انحصاری وزنه (شرکت سهامی خاص)
خیابان ایزنهاور ۶۴۶ تلفن ۸۴-۹۵۰۰۸۱

ماسه سازکو
کارخانجات تولیدشن و ماسه شسته و شکسته، دانه‌بندی شده
آماده تحویل در تمام ۲۴ ساعت
تلفن ۹۵۹۹۹۹

تعمیرگاه مجهز کامیونهای ماك
باکلیه وسائل آن (یابدون‌وسایل)
واقع در جاده قدیم کرج بفروش می‌رسد.
طالبین میتوانندبا تلفنهای ۹۵۰۰۰۵ و ۹۶۲۰۲۱ داخلی ۲۲۹ تماس بگیرند.

Subaru
سوبارو
اتومبیل سواری سوبارو با موتور ۱۶۰۰ سی سی
برای رزرو در ایران و شهرستانها با نمایندگان مجاز سوبارو در سراسر ایران تماس بگیرید
نمایندگی انحصاری اتومبیل‌های سوبارو در ایران شرکت عباد
خیابان ملك تلفن: ۳۰۴۴۷۲-۳۰۴۱۸۱

ارائه تازه علی عباسی
شام آخر
آغاز فصلی دیگر درسینمای جوان ایران

باهنر نمائی: پرویز فنی‌زاده ـ نوری کسرائی، بهروز به نژاد ـ محمدعلی کشاورز
و... ایرن
کارگردان: شهریار قنبری
تولید: سازمان سینمائی‌پیام
از صبح چهارشنبه دوم‌تیرماه فقط در
سینما کاپری

دنیای ورزش روزهای شنبه منتشر میشود

بزودی

اینست چهره‌واقعی، محمدعلی کلی بزرگترین، جنجالی ترین وقوی‌ترین قهرمانی‌که در صحنه مبارزات بوکس سنگین‌وزن تاکنون رقیبی برای او پیدانشده است

از صبح دوشنبه درسینماهای

پارامونت ـ سانترال

زندگی، عشقها، جنجالها و مبارزات فراموش نشدنی محمدعلی‌کلی از سن‌شانزده سالگی تا بامروز در این فیلم تصویرشده است

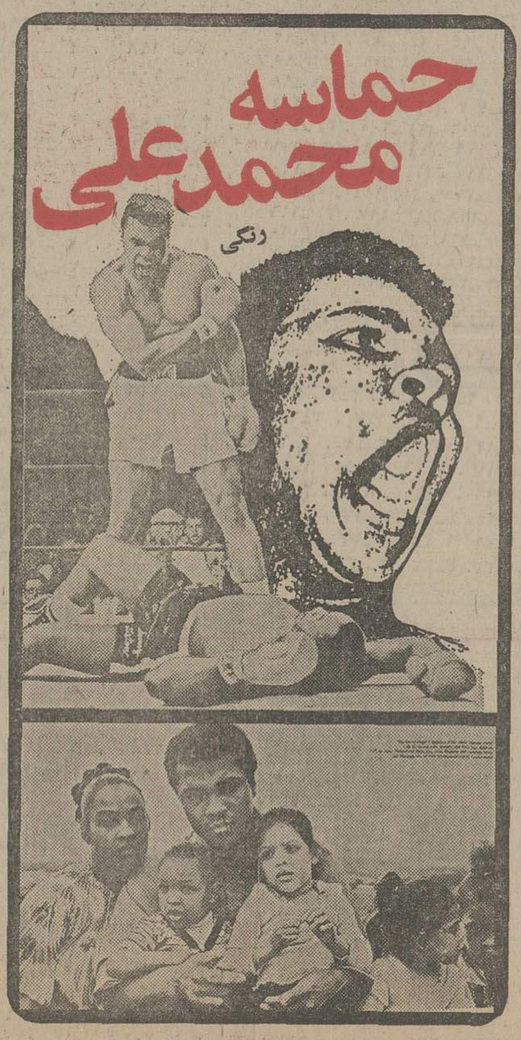

برای رزرو بلیط به‌گیشه سینما های نمایش‌دهنده مراجعه فرمائید

قایق موتوری و بادبانی

تعداد معدودی قایق موتوری و بادبانی بسیار لوکس ساخت کارخانجات معظم
FLECHER و ALLMERIN
انگلستان وارد شد. جهت بازدیدوکسب‌اطلاعات به آدرس: انتهای خردمند جنوبی خیابان هاشمی، پلاك ۵۲ تلفنهای ۸۲۱۳۴۵ و ۸۲۳۰۷۳و۸۲۱۷۳۲ مراجعه فرمائید. ۳۱

آنچه که ما از ۱۰ سال پیش انجام داده‌ایم...

۱۹۷۶ـ۱۹۶۶

ما به دهمین سالگرد خود رسیده‌ایم. مؤسساتی که گروه ما را تشکیل میدهند ـ ده سال پیش مجتمع شدند و دلیل ایجادشان این بود که دنیای مدرن نیاز به انرژی داشت: انرژی از نفت و از گاز که باید آن را جستجو کرد، آن را یافت، تولید کرد، حمل نمود، مورد تصفیه قرار داد و به توزیع آن پرداخت.

ما به این ترتیب با عملکردی بالغ بر ۲۹ میلیارد فرانک به دومین مؤسسه فرانسه تبدیل شدیم. بعنوان یکی از نخستین پژوهشگران نفت و گاز ما اکنون در ۴۵ کشور به کار اشتغال داریم.

دامنه فعالیت تولیدی ما تاکنون به ۱۱ کشور بسط یافته است و ۲۵٪ از نفت و ۶۰٪ از گازی که فرانسویان مصرف می کنند بوسیله ما تولید میشود.

۳۶ کشتی که با پرچم ما مشخص میشوند خوراک و تدارکات پالایشگاه‌های ما را در اروپا و ماوراءدریاها حمل میکنند. مؤسسه ما که در تمام کشورهای عضو بازارمشترک حضور دارد در فرانسه دومین تصفیه کننده و دومین توزیع کننده فراورده‌های نفت و گاز طبیعی است و تعداد مراکز فروش که در فرانسه هویت مشترک «الف و آنتار» را معرفی میکنند به ۱۱۰۰۰ رسیده است.

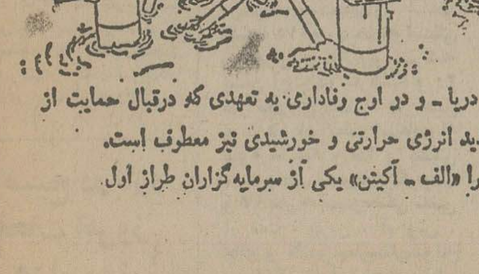

نفت درعین حال عبارت از شیمی مدرن است: ما یکی از مهمترین تولیدکنندگان عوامل بزرگ واسطه در صنعت شیمی، مواد پلاستیکی و گوگرد، و همچنین سازنده شماره ۲ فرآورده‌های دارویی در فرانسه بشمار میرویم.

.... به ما اعتماد به آینده میدهد.

تعداد ما که در تدارک این آینده شرکت داریم ۳۵۰۰۰ نفر است، آینده‌ای که بخاطر ان فرصت داشته‌آیم تا دست افزارهایی عالی فراهم کنیم:

* ـ پروانه‌های متعدد پژوهش و اکتشاف با درجات تنوع خارق‌العاده‌ای که ما را واجد سومین قلمرو جهانی کرده است.
* ـ دانش و تجاربی برای عمل کردن که سبب شده است تا عوامل اکتشاف ما به موفقیت در مراتبی استثنائی دسترسی یابند.
* ـ پشتگرمی به اکتشافات مهم اخیر که بعنوان مثال اجازه خواهد داد تا بزودی عملیات تولید را در حوزه دریائی شمال وایران آغاز کنیم.
* متکی بودن به خدمت آزمایشگاه‌های تحقیقات علمی و فنی که یک نفر از هر ۲۰ نفر از ما درآنها کار می کنند.

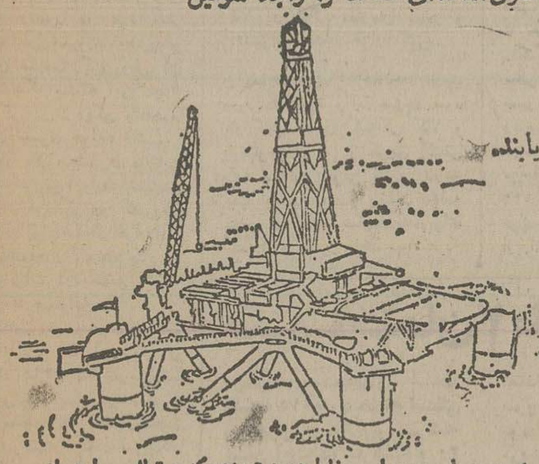

ما به این ترتیب قصد داریم که همچنان در رفیع‌ترین قله تکنولوژی نفت ـ بویژه در دریا ـ و در اوج وفاداری به تعهدی که درقبال حمایت از محیط زیست برای خود میشناسیم باقی بمانیم. کوشش ما ضمنا به بسط و اکتشاف منابع جدید انرژی حرارتی و خورشیدی نیز معطوف است.

اینهاست دلایل اعتمادی که ما به آینده داریم، دلایلی که درعین حال توضیح میدهند که چرا «الف ـ آکیتن» یکی از سرمایه‌گزاران طراز اول فرانسوی است: ۱۰ میلیارد فرانک در ۱۹۷۵

ELF AQUITAINE.
«الف» اکتین
سوقیران

مرخصی افسران ودرجه‌داران ۲۰ روز شد

افسران ودرجه داران‌وافراد وظیفه و نیروهای مسلح شاهنشاهی ـ به موجب لایحه که امروز از تصویب نهائی مجلس سنا گذشت و بدولت ابلاغ گردید بجای پانزده روز ـ از بیست روز مرخصی سالیانه استفاده خواهند کردکه میتوانند آنرا دفعتا یا بفاصله هر ۶ ماه ده روز استفاده کنند.

★ لایحه وزارت تندرستی

در جلسه علنی امروز مجلس سنا که ساعت ۱۰بامداد بریاست آقای مهندس جعفر شریف امامی تشکیل گردیدو تا۱۳ اداميداشت لایحه دولت راجع به تشکیل وزارت تندرستی و رفاه‌اجتماعی که یک موریت آن در جلسه‌علنی ده روز قبل این مجلس به به تصویب رسیده بود مطرح و مورد بررسی قرار گرفت و پس از بحث و بررسی به تصویب رصید و به مجلس شورای ملی فرستاده شد . این لایحه در کمیسیون های دادگستری و استخدام . امور اقتصادی و دارائی ـ بهداری هنگام بررسی‌ـ اصلاح گردید.

طرح‌قانونی ممنوعیت‌نگهداری وعبور دادن دام در محدوده خدماتی پایتخت‌نیز پس‌ازبررسی و تصویب به مجلس شورای ملی فرستاده شد .

★ افزایش مرخصی

بدنبال تصویب درخواست فوریت برای دو لایحه اصلاح بند (ب) ماده۱۱۲ قانون‌استخدام نیروهای مسلح شاهنشاهی (مربوط به افزایش مرخصی افسران و درجه داران وافراد وظیفه) و لایحه الحاق یک تبصره‌ماده ٤٦ قانون خدمت وظیفه عمومی ـ این دولایحه‌از تصویب نهائی گذشت و بدولت ابلاغ گردید.

لایحه تمدید مهلت مقرر در ماده ٦ قانون تعاونی نمودن تولید و یکپارچه شدن اراضی در حوزه عمل شرکت‌های‌تعاونی روستائی ولایحه اصلاح پاره‌ای از مواد قانون‌شهرداری و الحاق ٦ماده به آن دو لایحه دیگری بود که در دستور جلسه‌علنی امروز مجلس سنا مطرح ومورد بررسی قرار گرفت و به تصویب رسید .

اسلامیت مقدم برعربیت

سناتور عمادتربتی سخنان پیش از دستور خود را به سفر حضرت رئیس جمهوری مصر وبانوسادات به ایران اختصاص داد و طی سخنان مشروحی بایادآوری تدابیر خردمندانه‌حضرت انورسادات گفت : رئیس جمهوری مصر بدون اکتفا و اعتنابه ابرقدرت ها، به آنچه مصالح کشور اقتضا مینمود عمل کرد سناتور عمادتربتی کمبه‌تفصیل پیرامون روابط ایران و مصر و رویداد های روابط دو کشور صحبت میکرد گفت حضرت انورسادات این‌رویه پسندیده که اسلامیت مقدم بر عربیت و سایه چتر اسلام گسترده‌تر و دور از تعصبات جاهلانه نژادی است ـ اسلام را در مقابل غیر مسلمانان سربلندو طی‌شش‌سال‌زمامداری همه گونه امکانات و پیشرفت و جبران خسارات را برای ملت خود فراهم ساختوبارز ترین آن همین جلب‌صمیمیت و دوستی شاهنشاه آریامهر است که اینک تهران‌جلوه‌گاه درخشانی ازاوج این دوستی و تفاهم است .

سناتور عماد تربتی در پایان سخنان مشروح خود گفت برای ملل هم‌کیش و خردپیشه رویه سادات بایستی سرمشق‌باشد و عموم‌فرقه‌های مسلمان حقا باید خود رادر این آئینه پاک و باصفا قرار دهند .

روابط ایران و مصر

سناتور باقر بوشهری بعنوان پیش از دستور در باره سفر حضرت رئیس جمهوری مصروبانو به ایران صحبت کرد وطی آن یادآور شدکه بیشك این دیدار سنجیده‌بزرگی در نزدیکی وتفاهم‌ما بابرادران مصری خواهد داشت.

سناتور باقر بوشهری در این موقع به تشریح روابط سیاسی اقتصادی و فرهنگی دو کشورطی سالیان درازپرداخت‌واز قراردادها و موافقت‌نامه‌های منعقده بین دو کشور واثرات آن سخن گفت

پیکار با بیسوادی

* سناتور رضا جعفری در باره تعلیمات اکابر که آئیننامه آن در خرداد ۱۳۱۵ بنا بفرمان‌رضا شاه کبیر بتصویب رسیده است ونیز تاریخچه‌آن‌به تفصیل‌صحبت کردو پیشرفتهائی که‌در امرپیکار با بیسوادی شده است راتشریح نمود.

توضیح درباره صفحات امروز ۲۸ هزار روز

صفحه ۱۱۸ ویژه‌نامه تحت عنوان (روزنامه‌نگاران مشهور آنروزگار) در سطر آخراشتباها نوشته شده مصطفی تسجدد . صحیح آن سید محمد طباطبائی مدیرروزنامه تجدد ایران است.

رئیس جمهور هند به‌تهران می‌آید

بدعوت شاهنشاه آریامهر و علیاحضرت شهبانو حضرت رئیس‌جمهوری‌هند و همسرشان هفته آینده یک دیدار رسمی از ایران بعمل خواهندآورد.

متن اعلامیه‌دربار شاهنشاهی باین شرح است :

نظر به عوالم دوستی و برادری بین کشور شاهنشاهی ایران و جمهوری هند بنا بدعوت اعلیحضرت همایون شاهنشاه آریامهر و علیاحضرت شهبانوی ایران ، حضرت فخرالدین علی‌احمد رئیس جمهوری هند و بیگم آبیدا احمد از تاریخ شنبه پنجم تا سه‌شنبه هشتم تیر ماه ۲۵۳۵ برابر با ۲۶ تا ۲۹ ژوئن۱۹۷۶ بطور رسمی از ایران بازدید مینمایند .

وزیر دربار شاهنشاهی ـ اسداله علم

میلاد بانوی بزرگ اسلام

زندگانی سرشار ازفضیلت و تقوای بانوی اسلام و فخر زنان عالمحضرت فاطمه زهرا سلام‌الله علیها درچنین روزی آغاز گردید و دیده پرعطوفت دخترگرامی پیامبر اسلام به جهان گشودمشد. زادروز بانوی اسلام و فخرزنان جهان حضرت‌فاطمه زهرا (ع) را بهمه رهروان طریق راستی و صفا تهنیت می‌گوئیم .

سادات: درمورد جنگ لبنان مذاکرات مفصلی باشاهنشاه انجام دادم

پرزیدنت انور سادات رئیس جمهوری مصر امروز گفت در باره مسئله‌لبنان مذاکرات‌طولانی با شاهنشاه انجام داده است .

سادات یکبار دیگر قتل سفیر امریکا را در لبنان محکوم‌کرد و گفت قتل سفیر امریکا یک حادثه وحشیانه بوده است ، سادات گفت باید دید در پشت پرده حوادث لبنان چه‌دستهائی پنهان شده‌است. پرزیدنت‌سادات که در یک مصاحبه مطبوعاتی در کاخ گلستان شرکت کرده بود. از مذاکرات خود با شاهنشاه آریامهراظهار رضایت کامل کرد وگفت برادرم‌شاهنشاه وملت ایران همیشه درمواقع سخت درکنار اعراب ایستاده‌اند ومن صمیمانه از شاهنشاه تشکر میکنم .

سادات گفت ایران کارهای بزرگی انجام داده و برای‌حفظ دستاوردهای خود نیروی‌دفاعی خودرا نیز تقویت کرده است. درمورد امنیت خلیج فارس سادات گفت ایران و اعراب‌باید مسئولیت مشترک‌خودرا درحفظ امنیت این منطقه بعهده‌بگیرند.

د رمورد طرح مشترک ایجاد کارخانه اسلحه‌سازی سادات گفت فعلا چنین نظری در بین نیست . سادات گفت ما هرگز اولین کشوری نخواهیم بودکه سلاح اتمی وارد منطقه کنیم و اگر اسرائیل چنین کاری بکند باید مسئولیت عواقب آن‌رابعهده بگیرد . درمورد مرحله جدید عقب‌نشینی اسرائیل در سینا سادات گفت باید کنفرانس ژنو تشکیل شود و ما منتظر پایان انتخابات امریکاهستیم، سادات گفت تمام تلاش ما متوجه‌پایان دادن به خونریزی درلبنان است و اگر لازم‌باشد ما حاضریم‌سرباز به‌لبنان بفرستیم تا همراه سایر سربازان عربی صلح رادراین کشور برقرار کنند .

سادات گفت مداخله سوریه در لبنان تاسف‌آور است و اگر این کشور تمام خاک لبنان‌راهم اشغال کند نتیجه‌ای بدست نخواهد آورد .

گرمای ٤٥ درجه آبادان

آبادان ـ دیروز گرمای ٤٥ درجه سانتیگراد ، ساکنان آبادان را کلافه کرد. توفان گرد و خاک نیز که تا عصر دیروز ادامه داشت ، اهالی این شهر را رنج داد .

همچنین عده‌ای ازساکنان آبادان و حومه ، به علت گرمازدگی،به‌بیمارستان منتقل شدند .

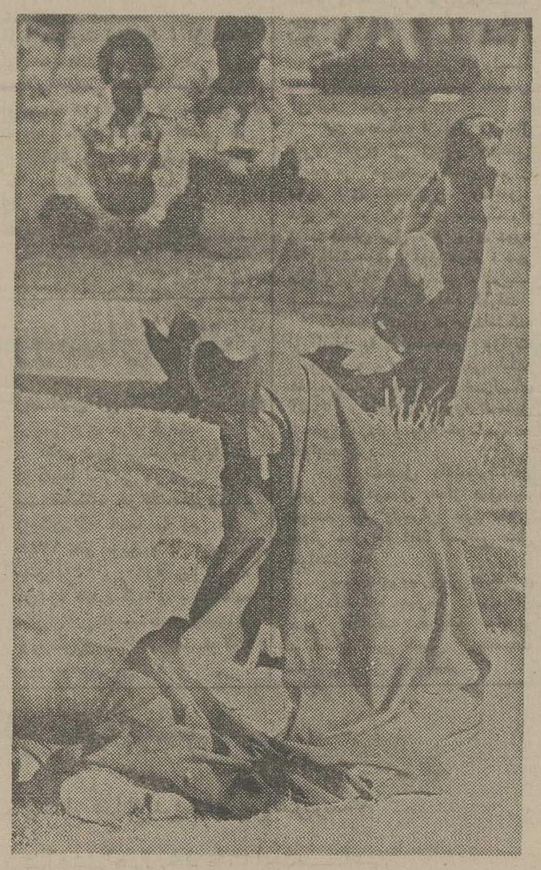

استفاده ازآخرین‌فرصت

یك دختراوطلب کنکورکه‌ساعتی‌قبل‌از شروع کنکور بدانشگاه‌رسیده از آخرین فرصت برای مرور درس‌ها استفاده میکند .

مانور صحرائی مشترک بهرام

قبل از ظهر روز پنجشنبه در پیشگاه شاهنشاه آریامهر بزرگ ارتشتاران و پرزیدنت محمدانورسادات رئیس جمهوری مصر ، در یک مانور نظامی، در علی‌آباد قم قسمتی‌از قدرت رزمی ارتش شاهنشاهی ایران بمعرض نمایش گذاشته شد .

در این مانورکه‌مانورصحرائی مشترک بهرام نام دارد ، والاحضرت همایون ولایتعهد ، والاحضرت شاهپور غلامرضا پهلوی ، نیز حضور داشتند و یگانهای نیروهای زمینی و هوائی ارتش شاهنشاهی متشکل از عناصر زرهی پیاده هوابرد نیروهای ویژه هوا برد هوا نیروز وهواپیماهای حمل و نقل شکاری و بمب افکن و جنگ افزار های پدافند هوائی شرکت داشتند .

دراین مانورتحرک قدرت‌ارتش زمینی و هوائی وکاربرد مدرن ترین جنگ افزار های ارتش شاهنشاهی ایران با استفاده از کلیه سلاح ها همکاری رشته‌های مختلف نیروهای زمینی وهوائی بمعرض نمایش گذاشته شد.

در پایان مانور رضایت خاطر خطیر شاهانه از نحوه انجام مانور شرفصدور یافت .

خبرهای کوتاه

ابراز تاسف‌شاهنشاه

حضرت جرالدفورد رئیس جمهوری ایالات متحده امریکا واشینگتن.

از خبر ناگوار فاجعه قتل سفیر آن حضرت در لبنان فرانسیس ملوی ووابسته‌سفارت امریکا رابرت وارنیك عمیقا متاثر شدم.

ضمن محکوم کردن این اقدام ناجوانمردانه و تبهکارانه تروریستی ، مایلم مراتب همدردی صمیمانه و تسلیت‌های عمیق و قلبی خود را به آن حضرت وبه اعضای خانواده دیپلماتهای فقید که در حین انجام وظیفه جان خودرا ازدست داده‌اندابراز دارم.

محمدرضا پهلوی

جشن فارغ‌التحصیلی

بعد از ظهر امروز مراسم جشن فارغ‌التحصیلی‌دانشجویان دانشگاه پهلوی برگزار شددر این مراسم آقای دکتر فرهنك مهر رئیس دانشگاه جوایز شاگردان ممتاز و همچنین دانشنامه ۷۷۶نفرفارغ‌التحصیلان را توزیع کرد.

موافقتنامه های بازرگانی ایران و چین

بنابراعلام خبرگزاری رسمی چین نو، ایران و چین دیروز موافقتنامه هایی را در پکن ، راجع به‌مقررات بازرگانی۱۹۷۶ مربوط به خود امضاء کردند.

این موافقتنامه هاراقناديان، سرپرست هیات نمایندگی ایران در کمیته نمایندگی‌چین در این کمیته ، امضاء کردند. هنگام برگزاری مراسم‌امضای این موافقتنامه ها، لی‌چیانك ، وزیر بازرگانی خارجی چین ، واحمد علی بهرامی ، سفیر ایران در چین، حضورداشتند.

معاون استانداری فارس

به پیشنهاداستاندار فارس وزیر کشور علی قدیمی ماهانی مدیر کل عمران وزارت کشور را به سمت معاون امور عمرانی استانداری فارس منصوب کرد .

پیام تبریك

از جانب شاهنشاه آریامهر به مناسبت‌سالگرداعلام‌استقلال کشور ایسلند پیام تبریکی‌به حضرت رئیس جمهوری آن کشور مخابره شد .

بیانات شهبانو و بانو سادات

زنان برجسته ایرانی مصر دیروز در جلسه گفت وشنودی که‌در پیشگاه‌علیاحضرت‌شهبانو و بانو سادات‌همسررئیس‌جمهوری عربی مصر در قالار پذیرائی کاخ نخست‌وزیری تشکیل‌شد شرکت کردند در این جلسه علیاحضرت شهبانو وبانوسادات سخنانی ایراد کردند که در شماره آینده بچاپ میرسد.

۲ نفر در متل قو غرق شدند

چالوس ـ دیروز دو نفر از مسافران دریا در متل‌قو غرق شدند .

هویت ایندو معلوم نیست . جنازه یکی از قربانیان دریا ساعتی بعد از آب گرفته‌شد.

نفر اول انتخابات کانون وکلا

در عکسهائی که‌ازاعضای هیئت‌مدیره کانون وکلای دادگستری در شماره گذشته درصفحه چهارم بچاپ رسید، متاسفانه بجای عکس سناتور محمد رضا جلالی‌نائینی‌رئیس کانون‌وکلای دادگستری که درانتخابات هجدهمین دوره هیئت مدیره کانون با ۷۰۳ رای مقام اول را در میان انتخاب شوندگان احراز کرده است عکس برادر ایشان، شادروان سید محمد حسین جلالی نائینی چاپ شده‌بود که‌اینك ضمن‌چاپ‌عکس سناتورمحمد رضا جلالی نائینی از این اشتباه پوزش میخواهیم .

باسقوط یك مرد ازهتل تخت جمشید

پرده‌ازراز قتل یک‌زن برداشته‌شد

چالوس ـ خبرنگار اطلاعات : زن ۳۲ ساله‌ای بطور مرموزی در یکی از اتاقهای هتل تخت‌ـ جمشید چالوس بقتل رسید و جوانی بنام «عباس توفیقی »که مدتی را بااین زن‌درهتل گذرانده وسپس دست بخودکشی زده‌بوددر مظان‌اتهام قتل قرار گرفت .

این زن «نجیبه‌زایر محمدحسینی» نام داشت و از چهار روز قبل‌به اتفاق عباس توفیقی دراتاق شماره ۲۷ هتل‌تخت‌جمشیددزندگی میکرد، تا آنکه دیروزبدنبال سقوط«عباس توفیقی »از طبقه دوم ساختمان هتل، ماموربن متوجه قضایاشدند وجنازه «نجبه»که براثر گرما در داخل اتاق هتل‌متعفن شده‌بود به‌پزشکی قانونی تهران انتقال یافت. فعلا «عباس توفیقی » که گویا بدنبال قتل مرموز «نجبه» قصد خودکشی داشته و بهمین جهت خود را از طبقه دوم هتل‌به پائین انداخته است دربیمارستان بحال اغماء است . از «عباس توفیقی »نامه‌ای در هتل بدست آمده بودکه در آن ضمن خدا حافظی از همسرش نوشته بود «در مرگ من کسی مقصر نیست.» ماموران حدس میزنند که«نجبه» بدست عباس بقتل رسیده باشد وبهر حال اظهارات بعدی خودهمه چیز را روشن خواهد کرد.

۲ نفر دردریاغرق شدند

محمودآباد ـ بعد از ظهر دیروز دو جوان ۲۳ ساله در دریای خزر در منطقه محمودآباد غرق شدند .

سید مصطفی حسینی در ٦ کیلومتری محمودآباد به دریا رفت و دچار حادثه شد . حمزه نوبخت قربانی دیگری دریا بود .

خاموشی برق، مشکل مردم

خاموشی های پیاپی وغالبا اعلام نشده برق ـ زندگی رادر گرمای‌تابستان‌برمردم تلخ‌کرده، وسبب وارد آمدن میلیون‌ها ریال زیان در هرشانه روزشده باخاموشروورو شن‌شدن‌ناگهانی برق ، نه تنها تعداد زیادی از وسائل الکتریکی میسوزد. و نه‌فقط مردم ساکن درآپارتمان های‌ملکی وخانه های کم‌وسعت از گرما «له‌له» میزنند، بلکه مقادیر زیادی مواد غذایی در یخچال های منازل ،مغازه ها، رستورانها ، هتل هاوسردخانه های فاسدمیشود ددرپاره‌ای‌موارد مردم متوجه فساد موادغذایی نمیشوند وبهمین علت آمار مسمومیت های غذایی نیز طی یک هفته گذشته سیرصعودی داشته است .

مشکلاتی که دربیمارستانها هنگام اعمال‌جراحی ویارسانیدن خدمات ضروری و فوری به بیماران‌بروز‌میکند،تحلیل‌پمپهای بنزین و متوقف ماندن اتومبیل ها، خاموشی‌چراغهای‌راهنمایی وبرهم خوردن نظم ترافیک‌نیز جملگی فقط جزئی ازناراحتی هایی است که خاموشی برق برای مردم به ارمغان می آورد.

این خاموشی ها اگربرای تهرانیهامستلزم تحمل‌ناراحتی‌و قبول زیان مالی است ، برای خوزستانیهایی که ناگزیر از تحمل گرمای ٥٠ درجه بالای صفر هستند ،جنبه‌حیاتی دارد.

دانشگاه کار، سال آینده دانشجو می‌پذیرد

تا اول سال تحصیلی آینده قسمتی از دانشگاه کار مورد بهره برداری ، قرار خواهدگرفت. عملیات ساختمانی این دانشگاه که‌باسرمایه‌گذاری‌انجمن‌شهرستان تهران ، در«تهران پارس» ساخته میشود ، ازمدتی قبل آغاز شده است وشرکت سازنده و مقامات انجمن شهرستان اظهار امیدواری میکنند، قسمت‌کارگاهی‌وآموزشی این دانشگاه برای سال آینده تحصیلی آماده بهره برداری‌شود.

دانشگاه کار،که در زمینی‌به مساحت‌تقریبی٤٠ هزار متر مربع ساخته میشود، خواهدتوانست تعدادی از دیپلمه های فنی و کارگرانی راکه هم اکنون در کارگاه ها وکارخانجات صنعتی مشغول‌کارند وعلاقمند به ادامه تحصیل میباشند ،برای دیدن دوره های‌عالی فنی تعلیم دهد و احتیاج مارا به کارشناسان‌خارجی تا حدود زیادی برطرف سازد. دانشگاه کاربه پیشنهاد مهندس مظفر زنگنه ، رئیس انجمن شهرستان تهران، که خودسالها ریاست دانشکده های فنی را به عهده داشته ساخته میشود ودر مرحله اول خواهد توانست حدود ۵۰۰ تا۱۰۰۰ نفر از داوطلبان‌را برای ادامه تحصیل بپذیرد . پس از اتمام تدریجی این دانشگاه تقریبا یك‌سوم کل زمین، یعنی حدود ۱۵ هزار متر مربع آن ساخته میشود، که‌شامل کارگاهی به مساحت ۲۰۰۰ متر مربع و ساختمان آموزشی واداری‌بمساحت ۵۵۰۰ متر مربع میباشد. کارگاه این دانشگاه مشابه کارگاه دانشگاه آریامهر است ودرشش قسمت آن دستگاه های عظیم و مجهزی نصب‌خواهدشد.

ساختمان اداری وآموزشی‌آن هم که‌در بعضی ازقسمت ها دو طبقه و در قسمتی سه طبقه است ضد زلزله ساخته میشود برای نمای خارجی ساختمان از آجر سفالی استفاده شده،در لوله‌کشی وکابل‌کشی ساختمان ازسیستم جدید دوکاری استفاده شده‌است. به‌این ترتیب که به محض بروز اختلالی در لوله‌های گاز، آب ، برق یاتلفن ، محل نقص‌به‌آسانی قابل تشخیص‌و تعمیر است . مهندس حق‌نظریان مهندس‌مشاور این طرح که‌بایك اکیپ ٥نفری به‌کار ساختمان این دانشگاه نظارت میکنند اظهار امیدواری‌کرد بلافاصله پس‌از اتمام قسمت‌اول عملیات ساختمانی ، مرحله دوم راکه شامل‌کتابخانه، زمین‌ورزش، کافه‌تریا ، آشپزخانه ،انبار ، اطاق مخصوص استادان‌و غیره است ، شروع کند.

میزان عوارض گمرکی اتومبیلهائی که باکشتی‌وارد میشود

گمرك ایران باصدور بخشنامه‌ای اعلام کردکه تاریخ ثبت شده در دفاتر سازمان بنادر ماخذ ورود کالاو یا اتومبیل از طریق کشتی ها میباشد .

یك مقام مطلع درگمرك‌ایران پیرامون بخشنامه فوق توضیح‌داد در بسیاری از تصویبنامه های مربوط به‌نحوه‌وصول سودبازرگانی وحقوق گمرکی از جمله ورود اتومبیلهای مسافری تاریخ ورود ماخذ قرار گرفته که برای‌اجرای یکنواخت مقررات طی بخشنامه‌ای به تمام گمرکات کشور دستور داده شد تاریخ ورود برای‌کالاو یا اتومبیلهائی که از طریق‌دریا وارد می‌گردد زمان ثبت تخلیه کالا در دفاتر سازمان بنادر و کشتیرانی ماخذ قرار گیرد.

بعبارت دیگر چنانچه تاریخ ورود در نحوه و یا میزان سود بازرگانی حقوق گمرکی کالا و یا اتومبیل که از طریق کشتی وارد میشود موثر باشد تاریخ ثبت نوبت تخلیه و یازمان تخلیه کشتی در دفاتر سازمان‌بنادربرای گمرکات کشور ماخذ میباشد .

یک‌ساختمان ۲ طبقه درشاهپورفروریخت!

طی بیست‌وچهار ساعت گذشته ۱۱۵مورد حادثه‌رانندگی در تهران بوقوع پیوست که ضمن آن چهار نفرکشته و ۲۰ نفر مجروح شدند . در همین مدت ٤٥ نفر بعلت استفاده از میوه نشسته ، غذا و بستنی فاسد دچار مسمومیت گردیدند و ۱۷ نفر بعلت‌سوختگی ناشی از نفت ، بنزین ، آبجوش ، چای و گازدر بیمارستان‌سوانح سوختگی تهران تحت درمان قرار گرفتند و شش کودک بسبب نوشیدن نفت بجای آب دچار مسمومیت شدند .

روز گذشته در خیابان‌لاله‌زار، پنجره‌ای ازطبقه‌سوم ساختمان کنده شد و بعروی پیرمرد ٦٠ ساله‌ای بنام علی جانگدازی افتاد . عابر را که از ناحیه سرو دست بشدت آسیب‌دیده بود به بیمارستان سینا منتقل کردند .

● شخصی بنام غلام شکری کارگر شرکت‌ایران‌کاوه هنگام شوخی با کارگر دیگری بنام فرامرز جهانپورکه مشغول‌رفع نقص و آزمایش ترمز یک کامیون در داخل محوطه کارخانه بود ،زیر چرخ‌کامیون قرار گرفت وبعداز انتقال‌به بیمارستان شماره ۲ درگذشت.

● زن جوانی بنام «صحاب علی‌پور» که مبتلا به بیماری صرع میباشد دیشب درمنزلش واقع در خیابان چهارراه‌اتابک دچار حمله شد و بروی سماوری که در اطاق بودافتاد و درنتیجه نفت سماور روی زمین ریخت و اطاق آتش گرفت . در این حادثه کودک چهار ماهه «صحاب» بعلت سوختگی شدید قبل‌از انتقال به بیمارستان درگذشت و صحاب نیز از ناحیه هردو دست وپا بشدت آسیب دیده است

● شب گذشته یک‌ساختمان دو طبقه در خیابان شاهپور نرسیده به خیابان فرهنگ فرو ریخت و درنتیجه یک مغازه کفاشی و یک مغازه خیاطی و دو اطاق که خالی‌از سکنه‌بودخراب شد.خوشبختانه چون این حادثه در شب روز تعطیل اتفاق افتاد هیچگونه تلفات جانی ببار نیاورد .

جدول راهنمائی کنکور روزنامه‌اطلاعات

● متن کامل سئوالات‌صبح کنکوردیروز در صفحات ۸و ۳۱

● متن کامل سئوالات‌عصر کنکور دیروز در صفحات ۳۱ـ۳۵ـ۳۷

● پاسخ صحیح و کامل کلیه سئوالات صبح و عصر دیروز در صفحه٤

● بسیاری از سئوالات کنکور بزرگ دیروزنظیر سئوالاتی بود که در طی ٥٤ روز خدمت فرهنگی برای کلیه دانش آموزان و داوطلبان سراسر کشور در صفحات ویژه آزمون همگانی و کنکور روزنامه اطلاعات چاپ شده بود .

● اسامی اساتید ودبیران همکار روزنامه اطلاعات در پاسخگویی سئوالات کنکور سراسری صبح و عصر دیروز .

۱ ـ دکتر حسین غیاثیان ۲ ـ جلال خاکساریزدی ۳ـ همایون تفضلی ٤ ـ پرویز نجفیانی٥ـ عباس حدادزاده ٦ ـ هوشنگ طالبیان .

● تنظیم کننده صفحات کنکور پرویز عطائی با همکاری علیرضا ناوران، علی کنجکاوفرد، مهدی پویان،مهرو طارق‌تمهیدی

پاسخ سئوالات آزمون ادبیات فارسی (صبح)

۱ـ۳ ، ۲ـ۱ ، ۳ـ٤ ، ٤ـ۲ ، ٥ـ۳ ، ٦ـ۲ ، ۷ـ٤ ، ۸ـ۱ ، ۹ـ۳ ، ۱۰ـ٤ ، ۱۱ـ۲ ، ۱۲ـ٤ ، ۱۳ـ۳ ، ۱٤ـ۳ ، ۱٥ـ۱ ، ۱٦ـ٤ ، ۱۷ـ۳ ، ۱۸ـ٤ ، ۱۹ـ٤ ، ۲۰ـ۳ ، ۲۱ـ۱ ، ۲۲ـ۲ ، ۲۳ـ۲ ، ۲٤ـ٤ ، ۲٥ـ۱ ، ۲٦ـ۳ ، ۲۷ـ٤ ، ۲۸ـ۳ ، ۲۹ـ۲ ، ۳۰ـ۱ ، ۳۱ـ٤ ، ۳۲ـ۱ ، ۳۳ـ۳ ، ۳٤ـ٤ ، ۳٥ـ۱ ، ۳٦ـ۲ ، ۳۷ـ٤ ، ۳۸ـ۳ ، ۳۹ـ٤ ، ٤۰ـ۲ ، ٤۱ـ۱ ، ٤۲ـ٤ ، ٤۳ـ۳ ، ٤٤ـ۲ ، ٤٥ـ٤ ، ٤٦ـ۳ ، ٤۷ـ۲ ، ٤۸ـ۳ ، ٤۹ـ٤ ، ٥۰ـ۳ ، ٥۱ـ۱ ، ٥۲ـ٤ ، ٥۳ـ۱ ، ٥٤ـ٤ ، ٥٥ـ۱ ، ٥٦ـ۱ ، ٥۷ـ۲ ، ٥۸ـ۱ ، ٥۹ـ٤ ، ٦۰ـ۳ ، ٦۱ـ۲ ، ٦۲ـ۳ ، ٦۳ـ۱ ، ٦٤ـ٤ ، ٦٥ـ(۱) ، ٦٦ـ (۲) ، ٦۷ـ (٤) ، ٦۸ـ (۱) ، ٦۹ـ (۲) ، ۷۰ـ (۳) ، ۷۱ـ(۱) ، ۷۲ـ(٤) ، ۷۳ـ (۳) ، ۷٤ـ (۲) ، ۷٥ـ(۱) ، ۷٦ـ (٤) ، ۷۷ـ (٤) ، ۷۸ـ(۲) ، ۷۹ـ(۱) ، ۸۰ـ (٤) ، ۸۱ـ (۳) ، ۸۲ـ (۱) ، ۸۳ـ (٤) ، ۸٤ـ (۲) ، ۸٥ـ(٤) ، ۸٦ـ(٤) ، ۸۷ـ (۳) ، ۸۸ـ (۳) ، ۸۹ـ (۱) ، ۹۰ـ (۱) ، ۹۱ـ (۳) ، ۹۲ـ (٤) ، ۹۳ـ(۲) ، ۹٤ـ(٤) ، ۹٥ـ(۲) ، ۹٦ـ (۳) ، ۹۷ـ(٤) ، ۹۸ـ (۳) ، ۹۹ـ(۳) ، ۱۰۰ـ(۲) ، ۱۰۱ـ(۳) ، ۱۰۲ـ(۲) ، ۱۰۳ـ(٤) ، ۱۰٥ـ (۳) ، ۱۰٦ـ (۱) ، ۱۰۷ـ (٤) ، ۱۰۸ـ (۱) ، ۱۰۹ـ (۳) ، ۱۱۰ـ (۱) ، ۱۱۱ـ(۱) ، ۱۱۲ـ (٤) ، ۱۱۳ـ (۲) ، ۱۱٤ـ (۲) ، ۱۱٥ـ (۱) ، ۱۱٦ـ (۳) ، ۱۱۷ـ (٤) ، ۱۱۸ـ(۳) ، ۱۱۹ـ(۲) ، ۱۲۰ـ(۳) ، ۱۲۱ـ (٤) ، ۱۲۲ـ (۱) ، ۱۲۳ـ(۲) ، ۱۲٤ـ(۳) ، ۱۲٥ـ (٤) ، ۱۲٦ـ (۱) ، ۱۲۷ـ (۲) ، ۱۲۸ـ(۳) ، ۱۲۹ـ(٤) ، ۱۳۰ـ(٤) ، ۱۳۱ـ(۱) ، ۱۳۲ـ(۳) ، ۱۳۳ـ (۱) ، ۱۳٤ـ(۲) ، ۱۳٥ـ (٤) ، ۱۳٦ـ (٤) ، ۱۳۷ـ(۱) ، ۱۳۸ـ (۲) ، ۱۳۹ـ(۳) ، ۱٤۰ـ (٤) ، ۱٤۱ـ (۲) ، ۱٤۲ـ(۱) ، ۱٤۳ـ (۳) ، ۱٤٤ـ(۲) ، ۱٤٥ـ (۲) ، ۱٤٦ـ (۳) ، ۱٤۷ـ (۱) ، ۱٤۸ـ (۲) ، ۱٤۹ـ (٤) ، ۱٥۰ـ (٤) ، ۱٥۱ـ (۲) ، ۱٥۲ـ (۱) ، ۱٥۳ـ (٤) ، ۱٥٤ـ(۱) ، ۱٥٥ـ (۳) ، ۱٥٦ـ (۲) ، ۱٥۷ـ (۲) ، ۱٥۸ـ (۲) ، ۱٥۹ـ (٤) ، ۱٦۰ـ(۳) ، ۱٦۱ـ (۱) ، ۱٦۲ـ (۳) ، ۱٦۳ـ (٤) ، ۱٦٤ـ(۳) ، ۱٦٥ـ (۲) ، ۱٦٦ـ (۱) ، ۱٦۷ـ (۳) ، ۱٦۸ـ(٤) ، ۱٦۹ـ (۲) ، ۱۷۰ـ (٤) ، ۱۷۱ـ(۳) ، ۱۷۲ـ (۱) ، ۱۷۳ـ(۳) ، ۱۷٤ـ (٤) ، ۱۷٥ـ (۲) ، ۱۷٦ـ (۱) ،

پاسخ سئوالات آزمون فرهنك ملی ومسائل ایران (صبح)

۱ـ٤ ، ۲ـ٤ ، ۳ـ۱ ، ٤ـ٥ ، ٥ـ۳ ، ٦ـ٤ ، ۷ـ۲ ، ۸ـ۳ ، ۹ـ۲ ، ۱۰ـ۱ ، ۱۱ـ٤ ، ۱۲ـ۳ ، ۱۳ـ۲ ، ۱٤ـ۱ ، ۱٥ـ۳ ، ۱٦ـ۲ ، ۱۷ـ٤ ، ۱۸ـ۳ ، ۱۹ـ۱ ، ۲۰ـ۳ ، ۲۱ـ۲ ، ۲۲ـ٤ ، ۲۳ـ۳ ، ۲٤ـ۱ ، ۲٥ـ۲ ، ۲٦ـ٤ ، ۲۷ـ۱ ، ۲۸ـ۳ ، ۲۹ـ۲ ، ۳۰ـ۱ ، ۳۱ـ٤ ، ۳۲ـ۳ ، ۳۳ـ۱ ، ۳٤ـ۲ ، ۳٥ـ٤ ، ۳٦ـ۱ ، ۳۷ـ۳ ، ۳۸ـ۲ ، ۳۹ـ٤ ، ٤۰ـ۱ ، ٤۱ـ۳ ، ٤۲ـ۳

پاسخ سئوالات آزمون استعداد تحصیلی (صبح)

٦٥ـ(۱) ، ٦٦ـ (۲) ، ٦۷ـ (٤) ، ٦۸ـ (۱) ، ٦۹ـ (۲) ، ۷۰ـ (۳) ، ۷۱ـ (۲) ، ۷۲ـ (۳) ، ۷۳ـ (۱) ، ۷٤ـ (۳) ، ۷٥ـ (۲) ، ۷٦ـ (۳) ، ۷۷ـ (۱) ، ۷۸ـ (۳) ، ۷۹ـ (۲) ، ۸۰ـ (۱) ، ۸۱ـ (٤) ، ۸۲ـ (۳) ، ۸۳ـ (۱) ، ۸٤ـ (۳) ، ۸٥ـ (۲) ، ۸٦ـ (۳) ، ۸۷ـ (٤) ، ۸۸ـ (۳) ، ۸۹ـ (۲) ، ۹۰ـ (۱) ، ۹۱ـ (۲) ، ۹۲ـ (۳) ، ۹۳ـ (٤) ، ۹٤ـ (۱) ، ۹٥ـ (۳) ، ۹٦ـ (۲) ، ۹۷ـ (٤) ، ۹۸ـ (۱) ، ۹۹ـ (۳) ، ۱۰۰ـ (۲) ، ۱۰۱ـ (۳) ، ۱۰۲ـ (۲) ، ۱۰۳ـ (٤) ، ۱۰٥ـ (۳) ، ۱۰٦ـ (۱) ، ۱۰۷ـ (۲) ، ۱۰۸ـ (۱) ، ۱۰۹ـ (۳) ، ۱۱۰ـ (۱) ، ۱۱۱ـ (۱) ، ۱۱۲ـ (٤) ، ۱۱۳ـ (۲) ، ۱۱٤ـ (۲) ، ۱۱٥ـ (۱) ، ۱۱٦ـ (۳) ، ۱۱۷ـ (٤) ، ۱۱۸ـ (۳) ، ۱۱۹ـ (۲) ، ۱۲۰ـ (۳) ، ۱۲۱ـ (٤) ، ۱۲۲ـ (۱) ، ۱۲۳ـ (۲) ، ۱۲٤ـ (۳) ، ۱۲٥ـ (٤) ، ۱۲٦ـ (۱) ، ۱۲۷ـ (۲) ، ۱۲۸ـ (۳) ، ۱۲۹ـ (٤) ، ۱۳۰ـ (٤) ، ۱۳۱ـ (۱) ، ۱۳۲ـ (۳) ، ۱۳۳ـ (۱) ، ۱۳٤ـ (۲) ، ۱۳٥ـ (٤) ، ۱۳٦ـ (٤) ، ۱۳۷ـ (۱) ، ۱۳۸ـ (۲) ، ۱۳۹ـ (۳) ، ۱٤۰ـ (٤) ، ۱٤۱ـ (۲) ، ۱٤۲ـ (۱) ، ۱٤۳ـ (۳) ، ۱٤٤ـ (۲) ، ۱٤٥ـ (۲) ، ۱٤٦ـ (۳) ، ۱٤۷ـ (۱) ، ۱٤۸ـ (۲) ، ۱٤۹ـ (٤) ، ۱٥۰ـ (٤) ، ۱٥۱ـ (۲) ، ۱٥۲ـ (۱) ، ۱٥۳ـ (٤) ، ۱٥٤ـ (۱) ، ۱٥٥ـ (۳) ، ۱٥٦ـ (۲) ، ۱٥۷ـ (۲) ، ۱٥۸ـ (۲) ، ۱٥۹ـ (٤) ، ۱٦۰ـ (۳) ، ۱٦۱ـ (۱) ، ۱٦۲ـ (۳) ، ۱٦۳ـ (٤) ، ۱٦٤ـ (۳) ، ۱٦٥ـ (۲) ، ۱٦٦ـ (۱) ، ۱٦۷ـ (۳) ، ۱٦۸ـ (٤) ، ۱٦۹ـ (۲) ، ۱۷۰ـ (٤) ، ۱۷۱ـ (۳) ، ۱۷۲ـ (۱) ، ۱۷۳ـ (۳) ، ۱۷٤ـ (٤) ، ۱۷٥ـ (۲) ، ۱۷٦ـ (۱) ،

پاسخ سئوالات آزمون استعداد تحصیلی (عصر)

٦٥ـ(۱) ، ٦٦ـ (۲) ، ٦۷ـ (۳) ، ٦۸ـ (٤) ، ٦۹ـ (۱) ، ۷۰

اطلاعات برای اولین بار منتشر می کند

محمّد (ص) : آخرین رسول خدا

تحقیقی برجسته ، بی‌مانند وتکان دهنده درباره زندگی و رسالت حضرت محمد (ص) ...

اثر تازه ، تحقیقی و بیمانندی که اطلاعات ، از امروز انتشار آن‌را آغاز می‌کند ، کتاب‌پرنکته و تحسین‌انگیزی از «جان‌بیگات گلاب»، معروف به «گلوب‌پاشا» است .

وی که فرمانده سابق لژیون عرب بوده و سالها درمیان اعراب و در زادگاه پیامبربزرگوار اسلام تحقیقات دامنه‌داری را پیرامون زندگی و رسالت آن‌حضرت دنبال کرده‌است ، دراثر بزرگ خود ، نخست مقدمه کوتاهی درباره‌حضرت محمد (ص) می‌نویسد ، آنگاه اوضاع جغرافیایی عربستان ـ زادگاه آخرین رسول خدا ـ را تشریح می‌کندتا دانسته شود که آنجا چگونه سرزمینی بوده وچه مردمانی درآن میزیسته‌اند، سپس تاریخ پیش‌از ظهور پیامبر اسلام را موشکافانه می‌نگرد و سرانجام به دوران ظهور محمد (ص) می‌پردازد و تحقیق شگرف و تحسین‌انگیز ارائه میدهد .

در دوسده گذشته ، کتابهای بیشماری پیرامون زندگانی محمد «ص» پیامبر بزرگوار اسلام به زبانهای اروپایی ـ بیشتر بقلم استادان زبان عربی ـ نوشته‌شده است در میان این نویسندگان، «گلوب پاشا» تنها پژوهشگری بشمار میرود که‌خود درقلب‌صحرای سوزان عربستان ، در میان‌قبایل بدوی زیسته ، با دلاوران عرب‌بر سریك خوان نشسته ، درون یك چادر خفته و سالها در اندوه و شادی آنان شریك بوده است.

از نخستین سالهای درخشش خورشیدبی غروب اسلام ، درقرن هفتم میلادی ، تا هنگامه جنك دوجهانی ،سرزمین وزادگاه‌پیامبر دین برحق از «گرگونی های چشمگیر بدورماند ، وحتی در شیوه زیست قبایل بدوی نیز تغییر مهمی راه نیافت . ازسال ۱۹۲۳ تا۱۹۳۸ میلادی، زمانی که‌جامعه‌اعراب‌هنوز بدورازهر «گرگونی بود ، ژنرال «گلوب» در میان قبایل‌بدوی عرب زندگانی کرد. از همین‌رو ، «گلوب » با تیزبینی یك پژوهشگر ،هشیارانه به کاوش در شیوه زیست‌مردمانی پرداخت که ملت عرب رادرسال های صدر اسلام بیاد می‌آوردند . برای همین است که‌در میان کتابهای پیرامون زندگانی محمد «ص» وچگونگی پدیدار گشتن نهضت وآیین آسمانی اسلام ، کتاب «گلوب‌پاشا» جایی ویژه دارد و بیش‌از هر نوشته دیگری گویا وتکان دهنده است .نوشته «گلوب پاشا» خواننده را به‌قلب ماجراها وحوادثی میکشاند که‌از پی آنها اسلام پدید آمدو بافروغ جاودانه‌اش ، جهان را روشن ساخت.

اعراب بدوی فرهنگی کهن و ویژه خویش داشتند، فرهنگی که بخشی ازآن راشیوه زندگانیشان پدیدآورده بودو بخش دیگرش‌از هزاران سال برخورد پیاپی آنان بافراعنه ، بابلیان ، ایرانیان ، یونانیان و رومیان مایه میگرفت. این فرهنگ غنی را بیشتر پژوهشگران اروپایی از سر خود خواهی نادیده گرفته‌اند وبخاطر سواد اندك این فرهنك ، سخنی پیراموش نگفته‌اند.

اما نوشته «گلوب پاشا» چنان میدهد که حتی در میان جامعه‌یی که مردمانش نه‌خواندن میدانند و نه نوشتن ،ارزش های‌والای‌انسانی بیشماری رامیتوان یافت . این نوشته همچنین بدرستی ارزش راستین اسلام را می‌نمایاند واین راز را از پرده بیرون می‌افکند که هرآنچه تاکنون توسط نویسندگان‌اروپایی در باره این آیین پاك وآسمانی اسلام‌درجهان غرب نوشته شده، ازسر بیمهری و تعصبات بیمایه نویسندگان اروپایی ،سطحی و بی‌جوهر بوده است. نیز « گلوب پاشا» به خوانندگان خودنشانیایی را می نمایاند که هرکدام به تنهایی گواه ارجمندی و جایگاه والای زن دراسلام است و نویسندگان بیمایه بخطا این پندار را در غربیان پدید آورده‌اند که اسلام زنان‌راتامرتبه‌کنیزان‌و آفریدگانی خوارو فرومایه پایین آورده‌است.

با این‌حال ، «گلوب‌پاشا» در نوشته خود هیچگاه به نقش‌مدافع رمانتیك و هواخواه چشم وگوش بسته اعراب اصیل فرو نرفته، وناگزیر ، نیك‌وبد سرشت اعراب در سالهای نخستین ظهور اسلام از نگاه موشکافش پنهان نمانده است . او همچنان که‌از نهادنیك وگوهر پاك اعراب بدوی سخن‌می گوید ، خام‌طبعی ، آزمندی ، سنگدلی و ترفندبازی گروهی از قهرمانان تاریخ عرب‌رانیزیادآوری میکند.

«گلوب پاشا »نه فقط تنها نویسنده اروپایی زندگانی محمد «ص» است که خود سالها درمیان اعراب بدورمانده از یورش غرب‌و عصر ماشین زیسته‌بل‌چندین‌می نماید که آخرین‌کس نیز هست زیرا از سال ۱۹۴۲ میلادی تابه امروز کاوشهای دامنه‌دار دربی نفت ، سایه زیر وزبرکننده‌عصر ماشین را بر سرزمین عربستان نیز افکنده و روز بروز باشتابی افزونتر از پیش ، آداب بکرمردم عرب‌رابیکی پس‌ازدیگری‌بدست فراموشی می‌سپارد.از نگاه«گلوب پاشا»که درخشش افسوس در آن هویداست،تاچندسال‌دیگر حتی نشانی از زندگانی بدوی و سرشار از ارزش‌های والای‌انسانی برجای نخواهد ماند ،زندگانی و شیوه زیستی که تابیش‌از تاختو تاز ماشین وسربرآوردن دکلهای زشت نفتی ، بگونه‌یی معجزه‌آسا، هزاران سال بدون کوچکترین دگرگونی چشمگیری پاینده‌مانده بود.

این روی جلد کتاب «گلوب پاشا» است: اثر تحقیقی شگرفی که راز های بسیاری را از پرده پیرون می‌افکند واین نکته را روشن میکند که آنچه تاکنون توسط نویسندگان‌اروپایی درباره آیین پاک وآسمانی اسلام در جهان غرب نوشته شده از سر بی‌مهری وتعصبات بیمایه این نویسندگان بوده است ...

روز بدرود

ماه مارس ۶۳۲ میلادی بود. دشت عرفات، بیرون از مکه، تا چشم کار میکرد پوشیده بود از آدمیزادگانی که پیوسته پیش میرفتند: گروهی پیاده، گروهی نشسته بر پشت شترهایشان.

آسمان پاک بود. خورشید میدرخشید. همه چیز نویدروزی گرم ودلپذیر را میداد مگر گرد وغباری که همراه گامهای‌استوار جمعیت بی‌آرام، می‌لولید. در سراسر دشت، در جایگاه گرد هم‌آیی این گروه بزرگ انسانی، کوهستانهای برهنه، بایر،سنگلاخ وتفته عربستان، برای این مردم شوریده و خروشان، همچون چهار چوبی خاموش بود.

درین هنگام، مردی سوار بر شتر پیش‌تاخت ، وناگاه سراسر دشت را خاموشی دربرگرفت. او متوسط‌القامه بود، باریشی انبوه که هر لابلای آن تکاتک تارهای‌خاکستری‌رنگی‌میدرخشید. موهای‌گردگیجاهش نیزبه‌سپیدی میزد. از تابش سوزان‌خورشید سرزمین عرب، پوستی آفتاب سوخته داشت. هنگامی کدلبخند میزد، برگیرایی سیمایش افزوده میشد،گفتی که‌هاله‌یی ازتقدس چهره‌اش را دربر گرفته است. مرد همچنان سوار بر شتر خود، خطاب به جمعیت انبوهی که پیرامونش گرد آمده بودند، سخن آغاز کرد:

مشما باید هماهنگی و یگانگی خود را نگاه دارید.»

همه‌در خموشی سراپاگوش بودند. صدای گرم وگیرای مرد سالخورده دردشت پهناور عرفات طنینی دلنشین و روحبخش داشت:

میکایک شما باید به دارایی و حقوق همسایه خود احترام بگذارید. دشمنی دیگربس است. دوران خونخواهی و دشمنی خونی، غصب و ریاخواری‌پسر آمده است. با زنان، که‌خداوند آنان را به شما سپرده است ، مهربان باشید، و خوراکوپوشاکی را که به‌آن نیاز دارند، برایشان فراهم آورید.

« من‌کتاب خدا ـ قرآن ـ را برای شما برجای نهاده‌ام، کتابی که اگر دل بدان بندید، هرگز گمراه نخواهید گشت. حال بگویید آیا رسالتم را به انجام رسانده‌ام؟».

فریادهای رسای‌جمعیت انبوه، دشت عرفات را بلرزه درآورد:

«آری ای پیمبرخدا ..آری..»

پیامبر خدا دستهایش را با آرنج‌های خمیده، کف دستهارو بهبالا، از هم گشود. سپس‌نگاه از مردم برگرفت و چشمان‌آفتاب زده‌اش رابسوی بهشت‌دوخت، و آنگاه سه بار با پروردگار خویش چنین رازونیاز کرد:

«پروردگارا توخود گواهی.. پروردگارا تو خود گواهی ... پروردگارا تو خود گواهی ...»

پس‌از اندکی‌خموشی،مردی سیاهپوست، بلند بالا و با چهره‌یی درهم، آوایی خوش سر داد و اذان گفتن آغاز کرد.

پیامبر سالخورده برای‌بدرود گویی با پیروان خود، این‌روز را برگزیده‌بود. سه ماه پس‌از همین روز، رسالت او پایان گرفت: پیمبر بزرگ دیده ازجهان فروبست. پیروان او بادلهایی سرشار ازشوری سوزان‌برای ایمان نوشناخته خود از بیابانها به بیرون تاختند تاجهان را در راه خدای بزرگ بگشایند.

زادگاه رسول خدا

صحرای عربستان را از سه سو آب دربر گرفته است. دریای سرخ (بحر احمر) در باختر، خلیج فارس در خاور، ودریای عرب در جنوب. سراسر مرز عربستان را با دریای‌سرخ،رشته کوههایی پوشانده‌است که‌دوسوم کرانه جنوبی از عمان به سوی مسقط راندر بردارد.

رشته‌کوههای حجاز به سوی شمال کشیده شده و تا اردن امروز، سوریه، لبنان و در منتهی‌الیه شرقی مدیترانه ادامه دارد.

باران تنها از دو سو به‌عربستان میرسد. نخست‌از اقیانوس‌اطلس ومدیترانه ـ از نوامبر تا مارس که بادهای نمناك از باختر به قلمرو عربستان می‌وزد. دیگر بادهای موسمی‌باران که از کرانه‌های جنوبی اقیانوس‌هند به شمال می‌وزد.

بدبختانه، باری، کوهستانهای سوریه، لبنان، اردن وفلسطین که روبه‌مدیترانه دارند ،بخش چشمگیری از بارانی را که ازآن سوی می‌آید، از پیش روی به درون عربستان باز میدارند. از سوی دیگر،کوهستانهای جنوب عربستان نیز باز دارنده بادهای بارانزایی هستند که از اقیانوس هند می‌وزد.

در نتیجه‌انبوهی همین‌کوهها، باران اندکی به درون قلمرو عربستان که بخش‌بزرگ آن‌بیابان یانیمه بیابان است راه می‌یابد. در بخشهای خاوری، زمین‌اندك اندك به سوی سرزمین فرات‌و خلیج فارس فرو می‌آید. درین بخش صحراازکوهستان نشانی نیست اما این هم آب و هوای عربستان را دگرگون نمیسازدزیرا از خاور، بادهای نمناك و آبستن باران نمی‌وزد.

هر باختر، کوهستانهای حجاز ازدریای سرخ‌بسبالامیخیزد و تنها دشت ساحلی باریکی رابر جای می‌نهد. یکصد میل درون خاك‌عربستان،هدمتوسط‌بلندی کوه به دو هزارتا سه هزار فوت وبلندی قله‌ها به پنج تا ششهزار فوت میرسد. پنجاه میل بیشتر بلندی سربه چهار هزار فوت میزند. ازین پس‌تا ۱۵۰ میل بیشتر، عربستان را فلات بلندی بنام نجد، دربر میگیرد. این فلات اندك‌اندك تاکرانه‌های خلیج فارس‌سرازیر فرو می‌آید .

کوهستانهای باز دارنده باد های بارانزای مدیترانه و اقیانوس هند، ازمیزان‌بارندگی چنان کاسته که آب کافی‌برای کشاورزی درصحرا نیست . اما این، باری، بدان معنی نیست که در صحرای عربستان جز دانه های شن و بیابانهای سوزان وریگزار های تفته نتوان یافت. تنها دوپاره از سرزمین عربستان را این‌چنین میتوان یافت: یکی «نفود» در شمال و«ربع‌الخالی» درجنوب. قلب صحرا که «نجد» نامیده میشود، باشهرها، واحه ها و نخلستانها جلوه‌یی دیگردارد.

ادامه دارد

نوشته : گلوب پاشا

ترجمه : علیرضا طاهری

آنچه برای تاسیسات ساختمان لازم است
یا یکجا گرد آورده‌ایم :
۱ـ هرنوع لوازم لوله‌کشی
۲ـ هرنوع لوازم شوفاژ
۳ـ لوازم تهویه مطبوع سار اول
٤ـ لوازم بهداشتی کهلر آمریکا و دوکا
شرکت صنایع حرارتی ۶۵۸۱۷۲ ۶۵۸۱۷۶

گروه تورهای ایران
همسفر شما، درگشت های تابستانی
برای پیوستن به تورهای ما
به آژانس مسافرتی
لوانت اکسپرس
مراجعه کنید.
خیابان سعدی ۴۴۷ تلفن ۵ـ ۳۰۴۹۳۱

شرکت
گریرترموفریگ
سازنده
دستگاههای تهویه مطبوع
• چیلر
• فن‌کویل
• هواساز
• کندانسور هوایی
• برج خنك کن
• واحد تهویه کامل
(PACKAGED)

از ساختمان های عظیم
... تا خانه های کوچك

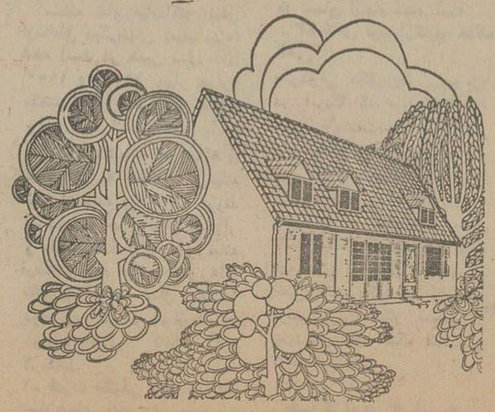

تخت جمشید، چهارراه بهار، ساختمان بلر
تلفن ۹ ـ ۸۳۲۰۸۷
Carrier
۲۰۶ LCD

کولرگازی
زاگرس
ZAGROSS
در اندازه‌های ۱۳۰۰۰ بی‌تی‌یو ۱۶۰۰۰ بی‌تی‌یو ۲۰۰۰۰ بی‌تی‌یو

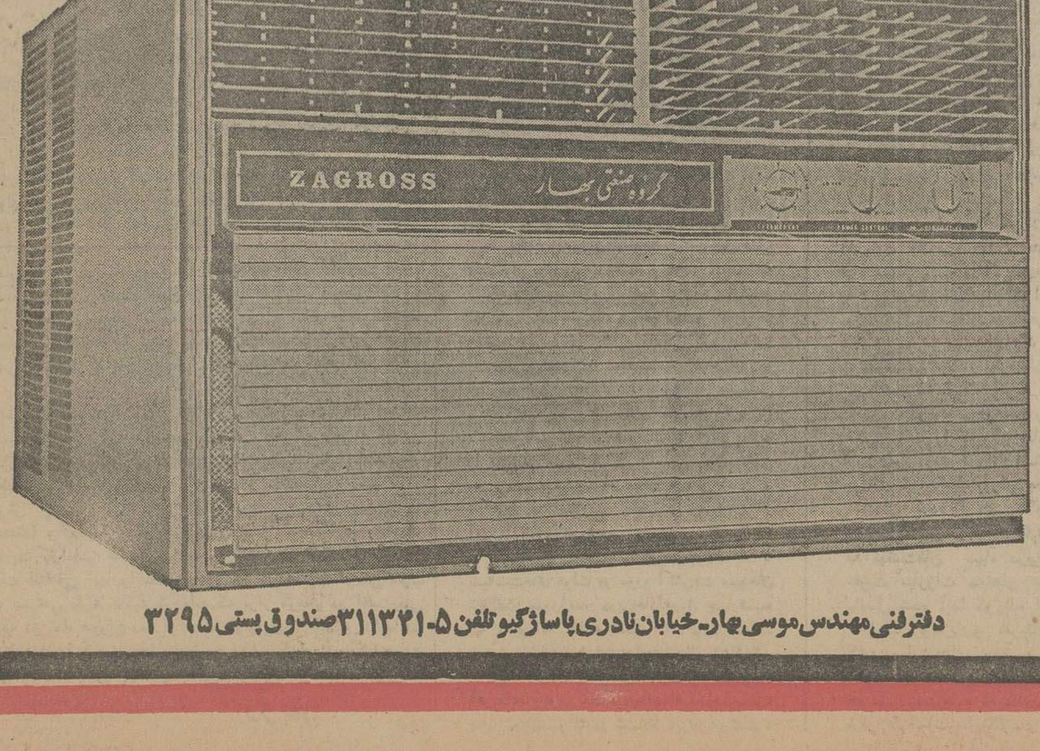

دفتر فنی مهندس موسی بهار ـ خیابان نادری پاساژ گیو تلفن ۵-۳۱۱۳۲۱ صندوق پستی ۳۲۹۵

سرمقاله

بعداز کنکور

برای سیصد هزار تن که امسال چشم به دروازه دانشگاهها ومدارس عالی دوخته‌اند، دیروز یک روز استثنائی بود.

داوطلبان، پس از روزهای متمادی که فکر وذکرشان به‌احراز آمادگی برای شرکت درآزمون همگانی منحصر میشد، سرانجام دیروز روی صندلی هایی‌که برایشان معین شده بود نشستند وبه سئوالاتی که درمقابلشان قرار داشت پاسخ دادند. این، عبور از خان ـ یابسیاق مصطلح خوان ـ دوم کنکور بود. خان اول را داوطلبان قبلا، درجریان تحصیلات قبل از دیپلم، پیموده‌اند وخان سوم راکه «مصاحبه» باشد، درپیش دارند. میدانید که براساس آخرین دگرگونی درشکل وروش کنکور، سه عامل درگذشتن ازخم میدان کنکور وراه یافتن به مدارس عالی ودانشگاههانقش تعیین‌کننده دارد: وضع تحصیلی‌داوطلب تامرحله دیپلم، آزمون همگانی ومصاحبه اختصاصی.

اتخاذ این شیوه بخاطر آن بوده است که درانتخاب دانشجو برای دانشگاهها ومدارس عالی دقت کافی بعمل آید وآنهایی به دانشگاه راه یابند که «توان» بیشتری دارند. برای اینکه محول کردن همه چیز به‌نتیجه آزمون همگانی ـ آنهم آزمون تستی که عامل تصادف وشانس درآن بی‌تاثیر نیست ـ بهرحال شیوه صحیحی نبود وبه یک بخت آزمایی بیشتر شباهت داشت.

اما مهمتر از شیوه وروش کنکور، سرنوشت شرکت کنندگان درکنکور است که قشر قابل ملاحظه‌ئی ازجوانان مستعد مارا تشکیل میدهند.

برقراری کنکور ناشی ازین قضیه است که دانشگاهها و مدارس عالی مابرای پذیرفتن همه فارغ‌التحصیلان دوره متوسطه جا وامکانات لازم ندارند وبناچار باید ورود به دوره عالی را موکول به شرایط تقدمی کرد. اما بخلاف گذشته‌ها، بهرمگیری ازنیروی انسانی دراوضاع واحوال‌کنونی جامعه ما به‌درجه‌یی اهمیت داردکه بعد ازخاتمه کنکور وبرگزیده شدن دانشجویان، سرنوشت آنها که اینطرف پل میمانند نیز به‌اندازه سرنوشت گروه توفیق یافته بعنوان یک مساله فوری مطرح خواهد بود.

درگذشته، جامعه میتوانست نسبت به وضع کثیری از دیپلمه‌ها که درکنکور موفقیتی حاصل نمیکردند، خونسرد‌بماند وهمراه آنها چشم به کنکور سال بعد بدوزد. اما در شرایطی که براثر توسعه اقتصادی، میزان احتیاج به نیروی انسانی ـ مخصوصا نیروی جوان ودرس خوانده ومستعد ـ بطور روزافزون احساس میشود نمیتوان خانی نسبت به وضع یکی از آنها که اینطرف درهای دانشکده‌ها ومدارس عالی میمانند، خونسرد وبی‌تفاوت ماند.

بنابراین، مساله‌یی که بلافاصله بعد از برگزاری تشریفات‌کنکور وفراغت گروه سیصد هزارنفری داوطلبان مطرح میشود‌اینست که نفرات مازاد براحتیاج دانشگاهها ومدارس عالی چه وضعی خواهند داشت وچه راهی را باید بروند؟

بجاست‌که سازمانهای مسئول، هرچه زودتر نظریات وبرنامه های خودرا درین خصوص اعلام دارند.

تفسیر سیاسی

شرایط خاص انتخابات ایتالیا

دیروز در حالیکه بیش از چهار روز به‌انتخابات پارلمانی ایتالیا باقی نمانده بود یک گزارش آماری در رم انتشار یافت که دورنمایی از یک بن‌بست سیاسی را قابل پیش‌بینی میساخت ولی در عین حال نشان میداد که احزاب چپ ایتالیا ـ در صورتیکه‌مجموع قدرت انتخاباتی آنها بطور یکپارچه حساب شود، در وضعی قرار گرفته است که دیگر فاصله زیادی تا مرحله‌ای که بتوانند باتفاق یکدیگر اکثریتی کلی برای بدست گرفتن قدرت دولتی تشکیل‌دهند ندارند.

نتایج بدست آمده از یک مراجعه آماری به‌تمایلات عمومی رای دهندگان ایتالیایی ـ بصورتی که در شماره روز چهارشنبه یکی از جراید بزرگ رم چاپ شده است نشان داد که‌احزاب چپ ایتالیا اکنون کمتر از ۲ درصد از نقطه برخوردار شدن از نصفتمام آرایی که رای دهندگان ایتالیایی به صندوقها خواهند ریخت فاصله دارند. از همین آمارگیری ضمنا میتوان دریافت که تا هفته گذشته هنوزهم در حدود ده درصد ازرای‌دهندگان بالقوه ایتالیایی مردد بودندکه از کدام حزب طرفداری کنند.

در همان روزی که این شواهد آماری انتشار یافت «فرانچسکو دومارتینو» دبیر حزب سوسیالیست پرقدرت ایتالیا‌اعلام‌کرد که حتی در صورتیکه پست نخست‌وزیر دولت آینده بیکی از مردان حزب‌وی ویابخودش پیشنهاد شود بازهم خریدن این حزب برای پیوستن بیک دولت ائتلافی میانه‌رو متمایل به‌چپ غیر ممکن خواهد بود (اشاره مارتینو به شرایط خاصی است که میتواند‌درنتیجه‌انتخابات ایتالیا بوجود آید و به‌بیان دقیقتر نتیجه انتخابات بصورتی باشد که از لحاظ تشکیل دادن یک دولت جدید در ایتالیا ایجادبن‌بست کند).

در صورتیکه انتخابات ایتالیا در روزهای یکشنبه و دوشنبه آینده واقعا نتایجی مطابق باآنچه که در گزارش آماری روزنامه «ریوبلیکا» به‌چاپ رسیده است به‌ارمغان آورد ـ برای جبهه متلفی از احزاب چپ ویابرای احزاب دست راستی ومیانه‌رو ایتالیاامکان نخواهد داشت که در پارلمان از پشتیبانی اکثریتی که برای‌تشکیل دادن دولت کفایت کند برخوردار شوند.

ارقامی که در گزارش آماری «ریوبلیکا» به چاپ رسیده است‌نشان میدهد که در جریان مبارزات انتخاباتی محبوبیت کمونیستها پیوسته روبه‌افزایش بوده است، در حالیکه حزب محافظه‌کار دموکرات‌مسیحی حزبی که از پایان جنگ دوم جهانی تاکنون برایتالیا فرمانروایی کرده در هفته گذشته نیز اندکی از وجهه ملی خود را از دست داده است و در عوض سوسیالیستهای ایتالیا پیروزیهای جدیدی بدست آورده‌اند.

طبق‌گزارش آماری ریوبلیکا مجموع احزاب چپ ایتالیااکنون تنها به تحصیل تقریبا یک‌ونیم درصد دیگر از مجموع آراء مردم‌نیاز دارند تا ۵۰ درصد از کل آراء ایتالیائیها را بدست آورند. درحالی که احزاب دست راستی ومیانه‌رو برای‌بدست آوردن ۵۰ درصداز مجموع آراء ـ نیازمند تحصیل چهارونیم درصد دیگر از آراء مردم هستند.

«دومارتینو» دبیر کل حزب سوسیالیست ایتالیا که تصمیم و روش وی در تعیین شکل وسرنوشت دولت آینده کشورش اهمیت اساسی خواهد داشت در مصاحبه‌ای بایکی از مجلات رم گفته‌است که اگر دموکراتهای مسیحی در انتخابات هفته آینده پیروزیهائی بدست آورند. نتیجه‌ای که از این رهگذر بدست خواهد آمدعبارت از این خواهد بود که انحلال سریع پارلمان وبرپاکردن مجدد و حتی مکرر انتخابات پارلمانی اجتناب‌ناپذیر خواهد گردید.

رهبر حزب سوسیالیست ایتالیا اظهار نظر کرد که حصول هر پیشرفتی برای دموکراتهای مسیحی در انتخابات‌مواضع احزاب‌دست راستی رادر ایتالیا تقویت خواهد کرد و در نتیجه هر امکانی‌را برای همکاری دموکراتهای مسیحی و کمونیستهای ایتالیایی ازبین خواهد برد.

دومارتینو تاکید کرد که سهیم شدن کمونیستها در دولت‌آینده ایتالیا خواه بصورت عضویت عده‌ای‌ازوزیران کمونیست درکابینه‌ای که پس از انتخابات برسرکار خواهد آمد ـ وخواه به‌اینصورت که حزب کمونیست در پارلمان ایتالیا بنیروی اکثریت ملحق‌شود و بطوایح دولت آینده رای دهد ـ شرط اساسی‌مشارکت سوسیالیستها در دولت آینده است.

«دومارتینو» این شایعه را که سوسیالیستهای ایتالیایی ممکن است با دموکراتهای مسیحی معامله کنند و به ازای بدست آوردن تعدادی از پستهای حساس کابینه آینده واز جمله پست نخست وزیری حاضر به‌ائتلاف با حزب دموکرات مسیحی گردندتکذیب کرد و صریحا گفت که خریدن حزب سوسیالیست ایتالیا غیر ممکن است.

به عقیده رهبر سوسیالیستهای ایتالیایی ـ ترتیبات مشارکت احزاب سوسیالیست و دموکرات مسیحی که طی دهسال گذشته اساس موجودیت ائتلافی بسیاری از دولتهای ایتالیایی را تشکیل‌داد ـ دیگر بعنوان یک فرمول سیاسی اعتبار خود را از دست‌داده است.

گزارش آماری روزنامه «ریوبلیکا» بروشنی نشان میدهد که اگر کمونیستها و دموکراتهای مسیحی حاضر به همکاری بایکدیگر شوند اکثریت پارلمانی قدرتمندی بوجود خواهند آورد که ثبات‌و دوام دولت ائتلافی آنها را تضمین خواهد کرداماسخنگویان حزب دموکرات مسیحی بارها تاکید کرده‌اند که قرار گرفتن در اقلیت‌یعنی کاری را که در تمام دوران بعد از جنگ دوم جهانی انجام نداده‌اند ـ براتلاف دولتی با کمونیستها وقبول فرمولی که حزب کمونیست ایتالیا آنرا مصالحه تاریخی نامیده است ترجیح خواهند داد.

رویتر

امیدهای پایان‌گرفتن جنگ به یاس مبدل شد

پیامدهای قتل سفیر وکنسول امریکا در لبنان

سفیر امریکا در لبنان و مشاور اقتصادی وی روز چهارشنبه ـ بیست و ششم خرداد ـ در بیروت ناپدید شدند و چند ساعت بعد معلوم شد که بقتل رسیده‌اند. این حادثه در روزی اتفاق افتاد که طی آن امیدواریهایی پیدا شده بود که حداقل صلح موقتی به شهر جنگزده بیروت حکمفرما شود.

در واشینگتن ـ دستور جرالدفورد رئیس جمهوری امریکا شورای امنیت ملی این کشور تشکیل جلسه داد تا به قضیه قتل فراسیس ملوی، سفیر امریکادربیروت وراینن اقتصادی سفارت مذکور ـ رابرت وارینگ ـ رسیدگی کند.

ملوی که ۵۹ سال داشت کار خود را بعنوان سفیر امریکا در بیروت از ۱۲ مه گذشته آغاز کرده بود. وی و وارینگ آخرین بار قبل‌از کشته شدن در حوالی ساعت ۱۰٫۴۵ صبح ـ در نیمه‌ای‌از بیروت که تحت کنترل‌فدائیان فلسطینی قرار دارد دیده شده بودند. سفیر و مشاور اقتصادی وی که سوار بر اتومبیل بودند قرار بود از «خط سبز» ـ یعنی نوارنظامی ویران شده‌ای که اردوگاه های متخاصم مسلمانان و مسیحیان بیروت را ازیکدیگر جدا میکند عبور کنند و در بخش مسیحی نشین شهر به ملاقات الیاس سرکیس رئیس جمهوری تازه انتخاب شده لبنان بروند.

بطوریکه یکسخنگوی‌رسمی بعدا اظهار داشت سفارت امریکا به محض ناپدیدشدن ملوی و وارینگ باشخصیت های دولتی و غیر دولتی درهردوطرف‌خط سبز بوسیله تلفن تماس گرفت و تمام این اشخاص اعلام کردند که حاضرند برای یافتن دیپلمات های ناپدیدشده به کمک سفارت امریکابشتابند باوجود این‌تماسهای مذکور بهیچوجه معلوم نشد که‌ملوی و وارینگ بکجا رفته و یا به کدام‌نقطه برده شده‌اند. و چند ساعت بعد اعلام شد که سفیر و کنسول او را در همان‌ساعات اول ناپدید شدن کشته و اجسادشان رادر همان محل قتل رها کرده بودند.

طی ماههای اخیر افراد مسلح و وابسته به گروههای مختلف سیاسی و مذهبی‌لبنان حملات متعددی در نواحی مختلف بیروت انجام داده و مرتکب سرقتها و آدمربائی های مکرری شده‌اند. ازجمله در اکتبر گذشته دو نفر از کارکنان‌سفارت امریکادربیروت ربوده شدند و در فوریه‌سال جاری ـ درحالیکه‌آسیبی‌ندیده بودند آزادی خودرا بازیافتند. بطوریکه از قول مردم‌درمحل کشته‌شدن سفیر امریکا و مستشار اقتصادی وی‌گزارش داده شده است در دقایقی که همزمان با ناپدید شدن آنها بود صدای‌تیراندازی درناحیه مذکور بگوش خورده است. بهرحال انتظار نمیرود که‌قتل دو دیپلمات امریکائی بر مسیر کوششهایی‌که‌برای پایان‌دادن به جنگ ۱۴ ماهه مسیحیان دست‌راستی و مسلمانان و فلسطینی‌های دست‌چپی لبنان صورت میگیرد تاثیر زیادی باقی گذارد.

تامین اسلحه

امیدواری به موفقیت این مجاهدات ازآنجا افزایش‌یافت که (روز ناپدید و کشته‌شدن ملوی‌ووارینگ) جزتیراندازی ها و زدو خوردهای پراکنده و منفرد در جبهه های نظامی بیروت وقایع مهمی روی نداد.

در همین روز عبدالسلام جلود نخست‌وزیر لیبی که به عنوان میانجی به لبنان رفته بود با پیرجمائیل رهبر حزب دست‌راستی‌افراطی فالانژیست های مسیحی لبنان ملاقاتی انجام داد که تنها تا دو ماه قبل تصور آن نیز غیر ممکن بود.

جمائیل چنانکه گفته شد رهبر فالانژیست‌های مسیحی لبنان است درحالیکه جلود نخست‌وزیر کشوری است که یکی‌ازمهمترین حامیان احزاب ونیروهای دست‌چپی مسلمین لبنان و فدائیان فلسطینی شناخته شده است در جنگ ودشمنی گروه های مسلمان و فدائیان‌فلسطینی برضدمسیحیان دست‌راستی لبنان ـ نقشی که تاکنون بوسیله لیبی ایفا شده بطور عمده عبارت از تامین سخاوتمندانه‌اسلحه وتدارکات برای جنگجویان مسلمان و فدائیان فلسطینی بوده است.

جلود همچنین باعده‌ای از رهبران فدائیان فلسطین ونیرو های دست چپی لبنان نیز ملاقات کرد. درپایان‌این تماسها‌اعلامیه‌ای انتشار نیافت ولی بطوریکه‌گفته میشود موضوع اصلی مذاکرات جلود مربوط به گشودن مجدد فرودگاه بیروت و شرایط بازگشت و خروج ۱۲ هزار نفر نیروهای سوریه در لبنان بوده است.

ارتش سوریه این نیروها را از دو هفته پیش تاکنون در جریان مداخله بزرگ خود در لبنان، تدریجا وارد این کشور کرده است.

بعد از تماسهای نخست وزیر لیبی با رهبران جناحهای‌متخاصم جنگ داخلی لبنان از قول‌منابع صاحب صلاحیت در بیروت‌پیش بینی میشد که فرودگاه بین‌المللی بیروت تا ۴۸ ساعت دیگر، (پس از۹ روز تعطیل) دوباره گشوده خواهد شد. و نیروی مختلطی مرکب از نظامیان سوریه ولیبی و فدائیان فلسطین نظارت بر فعالیت و حفظ ایمنی‌فرودگاه را برعهده خواهند گرفت. برای آنکه‌مسیحیان‌دست راستی‌مطمئن باشند که از طریق‌فرودگاه بیروت اسلحه‌ای برای نیروهای دست چپی فرستاده نخواهدشد‌عده‌ای از ناظران وبازرسان مسیحی‌نیز اجازه خواهند داشت که در فرودگاه مستقر شوند.

دراینحال طی دو روز گذشته انتشار یک سلسله گزارشها دایر براینکه عوامل رکن دوم ستاد ارتش سوریه در استقرار افراد عادی را بااتومبیلهای شخصی، اما مسلح به طپانچه به داخل بیروت فرستاده وعده‌ای از شخصیتهای جبهه موتلف‌احزاب دست‌چپی مسلمانان و سازمان های مقاومت فلسطین‌رابربوده‌اند نومی حالت اضطراب آمیخته باتشنج واحساس بحران درمیان گروههای فلسطین در بیروت و مناطق دیگر لبنان بوجودآورده است.

اثرات قتل سفیر و کنسول

سفیر آمریکا و مستشاراقتصادی وی که کشته شدند، آخرین‌بار هنگامی دیده شدند که سوار بر اتومبیل شورولت سبز رنگ‌ضد گلوله خود بودند و یک اتومبیل اسکورت سفارت آمریکا که دسته‌ای از ماموران امنیتی‌لبنان را حمل میکرد اتومبیل حامل سفیر و وارینگ را تا فاصله کوتاهی از یک چهار راه‌همراهی کرده و سپس از آنجابازگشت.

راننده لبنانی سفیر آمریکاکه از مستخدمین‌قدیمی‌سفارت است بنوبه خود‌ازکشته شدگان است.

دختر الیاس سرکیس رئیس جمهوری‌منتخب لبنان‌وقتی‌متوجه شد که دو دیپلمات برجسته آمریکایی در راس ساعتی که وعده‌داده‌بودند، به نزد پدر او نیامدند بوسیله تلفن با سفارت آمریکا تماس گرفت و اعلام خطر کرد که ممکن است پیشامدی‌برای ملوی و وارینگ روی داده باشد.

پیام‌های ناگوار

ملوی که قبل از آمدن به‌لبنان سفیر آمریکا در گواتمالا بوده است، ووارینگ که از چهار سال پیش تاکنون در لبنان بسر برده است چهارمین و پنجمین شخصیتهای آمریکایی هستند که هر کمتر از یکسال اخیر درلبنان ربوده یا کشته شده‌اند.

در ماه ژوئیه گذشته سرهنگ پیاده ارتش آمریکا ارنست‌مورگان هنگامیکه بطرف فرودگاه میرفت تابه ترکیه برود ربوده شد ودر حدود یکماه بعد، پس از آنکه دولت لبنان‌طبق‌تقاضای‌رابندگان افسر آمریکایی‌میان‌مسلمانان فقیر یکی از محلات بیروت مواد غذایی وکمکهای دیگر توزیع‌کرد آزادی خود را بازیافت.

در اکتبر گذشته نیز دوآمریکایی دیگر بنامهای چارلز گالابر و ویلیام دایکس که بترتیب مدیرو معاون جایخانه منطقه‌ای اداره اطلاعات آمریکادر بیروت‌بودند، در همان ناحیه‌ای که روزگذشته شاهد قتل سفیر و مستشار اقتصادی آمریکابوده استربوده شدند این دونفر نیز در حدود سه ماه بعد، بدون آنکه آسیبی دیده باشند آزاد گردیدند.

اما کشته‌شدن‌سفیر وکنسول سفارت آمریکا در لبنان بتعبیر صاحبنظران سیاسی بیامد های ناگواری برای لبنان خواهد داشت و ممکن است، واکنش خشن آمریکا اوضاع بحرانی این کشور را بکلی دگرگون ساخته وامید بپایان گرفتن جنگ و خونریزی را بکلی از بین‌ببرد.

اقتصاد لبنان از هم پاشید

جنگ خانگی لبنان دومین سال خود را طی می کند، جنگی که بازتاب های تلخی در همه بخش ها و جنبه های زندگی لبنان داشته است.

بخش اقتصادی لبنان از برجسته‌ترین بخش هائی است که دچار خسارت های بسیار سنگینی شده کارشناسان میزان این خسارت هارا معادل سی میلیارد لیره لبنانی یعنی معادل سه برابر و نیم درآمد ملی لبنان با مقایسه باسال ۱۹۷۴ دانسته‌اند.

همچنین بیکار شدن یکصد هزار کارگر لبنانی، در بخش های صنعت، کشاورزی، تجارت وخدمات بویژه جهانگردی از بازتاب های جنگ لبنان است. ضمناهفت هزار نفر کارکنان بانک ها و چهل هزار نفر از کارکنان بخش های عمومی بیکار شده‌اند.

بالا بودن رقم خسارت های اقتصادی جنگ لبنان ناشی از موقعیت جغرافیائی لبنان‌وماهیت وضع‌اقتصادی این کشور است.

بعلت موقع جغرافیائی لبنان، تجارت ترانزیت‌اهمیت خاصی در این کشور بدست آورد و این نوع تجارت در درجه اول به بندر «بیروت» که ظرف سه سال قبل از شعله‌ور شدن آتش جنگ از ازدحام در مضیقه بود، تکیه داشت. در حالیکه در سال گذشته و بویژه سه ماهه چهارم آن، سیصد کشتی تجارتی، محمولات‌خود را در بندر های خارجی تخلیه کردند وبراثر آن فعالیت ترانزیت زمینی هم به علت فقدان امنیت در راه هاوانتقال شرکت های حمل و نقل و ترانزیت به خارج پایتخت و حتی خارج لبنان، کاهش یافت.

همچنین با انگیزه، جغرافیائی، پایه های اقتصاد لبنان بر بخش بازرگانی و بانکی وجهانگردی استوار بود و نقش بخش خصوصی‌در این زمینه ها محدود بود. در جنگ های داخلی لبنان، بیش از شش هزار موسسه بازرگانی مورد حمله و چپاول و خرابی قرار گرفت و اموال گروه زیادی از بازرگانان از بین رفتو همچنین از میزان واردات کالا ها کاسته شد.

بطور مثال پیش بینی میشد که طی سال ۱۹۷۵ تعداد چهل هزار اتومبیل به ارزش ۸۰۰ میلیون تا یک میلیارد لیره لبنانی وارد کشور شودو خزانه دولت از این راه به عناوین گمرک و سود بازرگانی و سوخت ششصد میلیون لیره کسب کند.

گذشته از این پیش بینی میشد که فعالیت‌بانکی‌رشد قابل توجهی پیدا کند، ولی براثر اوضاع ناامن کشور و نامعلوم بودن آینده سیاسی آن، میزان سپرده های بانکی به چهار میلیارد لیره لبنانی رسید و طی همین‌مدت در حدود ششصد میلیون لیره لبنانی از بانک ها بسرقت رفت و جهانگردی آنهم در حدود یک میلیارد و پانصد هزار لیره لبنانی خسارت دید. با اینکه‌نقش بخش‌صنعتی در اقتصاد لبنان بسیار اندک بود و در دوره قبل از شعله‌ور شدن آتش جنگ احتمال توسعه دامنه صنایع میرفت ولی حوادث لبنان منجر به ویرانی و آتش زدن ۱۲۰ کارگاه شد که ارزش آن بالغ بر پانصد میلیون‌لیره لبنانی میگردد و ضمنا میزان تولید به نسبت ۹۰ درصد کاهش یافت و دامنه این خسارت به بخش کشاورزی‌هم سرایت کرد.

در جنبه اقتصادی و بعلت محدودبودن نقش‌دولت در آن، درمی یابیم که منابع درآمد‌دولت از سود بازرگانی و گمرک که سالیانه در حدود یک میلیارد لیره میشد، براثر جنگ داخلی لبنان بکلی از بین رفت و پرداخت حقوق کارکنان دولت با اشکال مواجه شده است.

بدین ترتیب با در نظر گرفتن خسارت هائی که‌بالغ برسی میلیارد لیره میشود و همچنین رکود درآمد ملی که در سال ۱۹۷۵ در حدود نه میلیارد لیره شده است، دورنمای بسیار دردناکی ازآسیب های اقتصادی کشور لبنان نشان می دهد

الاهرام اقتصادی

شورش دانش آموزان سیاه‌علیه رژیم آفریقای جنوبی

گلوله‌های شلیک شده از این تپانچه‌هابود که روز چهارشنبه دهها کودک سیاهپوست در شهر «سوتو» در آفریقای جنوبی را در خونشان غلتاند. این عکس که روز چهارشنبه در گرماگرم مداخله مسلحانه پلیس آفریقای جنوبی برای فرو خواباندن شورش‌دانش‌آموزان شهر «سوتو» گرفته شده، سند آشکاری است بر محکومیت رژیم سفید ـ پوست آفریقای جنوبی که در اعمال‌خشونت کودک وپیرو جوان را باز نمی‌شناسد.
عکس رادیویی آسوشیتدپرس

خشونت توده سیاه آفریقای جنوبی چهارشنبه پیش باشورش گسترده دانش آموزان مدارس یکی ازشهر های آفریقای جنوبی چون سیل خروشان بر عوامل‌تبعیض طلب این کشور ظاهر شد.

شورش دانش‌آموزان علیه پلیس آفریقای جنوبی شدیدترین نمایش خشم علیه حکومت سفید از ۱۹۶۰ تاکنون‌بود.

پلیس بروی دانش‌آموزان که اکثرا حتی درسنین‌خردسالی‌بودند، آتش گشودند، و ۶۹ دانش‌آموز را درخون‌غلطاندند.

خشونت ووحشی‌گری پلیس سفید در به اصطلاح فرو خواباندن شورش آنچنان سبعانه بود، که یک‌روزنامه «دی‌بلد» در سرمقاله شماره روز بعد شورش نوشت: آیا پلیس سلاحی جز مسلسل و توپ و نارنجک برای ساکت کردن یک مشت کودک که دستخوش احساسات و احتمالا جنون آنی شده بودند، در دسترس نداشت.

دانش آموزان سیاهپوست، در شهر «سوتو» درجنوب ژوهانسبورگ، نسبت به رایج‌شدن زبان «آفریکانو» اعتراض‌داشتند. اما این اعتراض بزودی جنبه تظاهرات وسیع در سطح کلیه‌مدارس شهر بخود گرفت، وپلیس در مقابله با تظاهرات به خشونت‌بارترین روش، یعنی به مسلسل بستن دانش‌آموزان سیاه متوسل گردید.

دانش‌آموزان سیاهپوست زبان‌آفریکانو را تحمیلی می‌دانند چراکه این زبان‌مختص به سفید پوستان آفریقای جنوبی است و تاکنون در مدارس مخصوص سیاهان از آن استفاده نمی‌شده است.

چند روزنامه چاپ ژوهانسبورگ که با سیاست‌های دولت در مورد اکثریت سیاهان مخالفت میورزند، درپی‌حادثه‌روز چهارشنبه که منجر به کشته شدن ۶۹ کودک سیاه‌پوست وزخمی شدن متجاوز از ۳۰۰ تن گردید، فریاد اعتراض خودعلیه حکومت آفریقای جنوبی‌بلند کرده‌اند. «رند دیلی‌میل» چاپ ژوهانسبورگ در شماره دیروز نوشت: گلوله‌هایی که از لوله‌های مسلسل وتفنگ پلیس بسوی مشتی کودک دانش‌آموز شلیک شد، در اقصی‌نقاط دنیا طنین‌خواهد افکند وچه‌بسا این گلوله‌ها کمانه‌کرده و به‌صورت عاملان فاجعه خواهد خورد وآنروز دیر نیست که سیل خروشان انتقام‌سیاه، بنیاد سفید تبعیض طلب را از بیخ‌و بن بکند.

عجیب اینست که دولت آفریقای جنوبی درقبال حادثه روزچهارشنبه خونسردی نشان میدهد. اعتراض‌ها را نادیده میگیرد. حتی‌وزیر کشور آفریقای جنوبی اقدام‌پلیس در تیراندازی بسوی دانش آموزان سیاه‌پوست را «دفاع شخصی» پلیس توجیه میکند، دفاع با مسلسل، تفنگ ونارنجک رد برابر مشتی کودک که حتی سنگ وآجر پاره کافی برای پرتاب کردن بسوی پلیس مهاجم‌دراختیار نداشتند.

شورش دانش آموزان شهر کوچک آفریقای جنوبی، «سازه‌بخش کوچکی از قیام عمومی سیاهان آفریقای جنوبی ورودزیا علیه رژیم‌های‌سفید اقلیت است که‌سالیان دراز زندگی سیاهان در «آفریقای خفته» را چهاول کرده و انواع‌وروش‌های استعماری وبهره‌کشی را در بارمشان محک آزمون زده‌اند. اما اینک آفریقا بیدار شده و یعنی، حکومت بی‌دردسر رژیم‌های تبعیض طلب سفید را دشوار ساخته است.

رهایی آنگولا از استعمار ۵۰۰ساله پرتقال خود کمک بزرگی به پیشرفت‌نهضت سیاهان کرده است. حکومت جنگرای موزامبیک نیز که از هیچگونه کمک ویاری به نهضت‌مان سیاه دریغ ندارد، موجب تقویت مبارزات سیاهان در احقاق‌حقوق پایمال شده آنها گوینده است.

اینک رودزیا و آفریقای جنوبی، دو کشور بارژیم‌های سنتی و سرسخت‌اقلیت سفید، در محاصره آنگولا و موزامبیک‌که هم مرز رودزیا و آفریقای جنوبی هستند قرار گرفته‌اند. وبیکارهای رهایی بخش بیشتر از این کشورها علیه آفریقای‌جنوبی و رودزیا به عمل می‌آید.

فاجعه کشتارکودکان سیاهپوست‌بدست پلیس آفریقای جنوبی، پیامدهای بسیار خواهد داشت. از جمله اینکه حتی دانش آموزان سیاه نیز به مبارزه وسیعی که پدران و برادران آنها علیه رژیم‌های‌سفید براه انداخته‌اند، پیوسته‌اند و به این ترتیب میلیونها نیروی کمتر از بیست‌سال در اختیار رزمندگان سیاه قرار گرفته‌است.

از سویی ناظران در تفسیر و تعبیر حوادث روز چهارشنبه اظهار نظر می‌کنند که موضوع زبان مستعمک و بهانه‌ای‌بیش نبود وگویی دانش آموزان دریغ‌فرصت بودند تا خشم خود را علیه حکومت تبعیض طلب افریقای جنوبی بروز دهد شورشیان زیر باران گلوله پلیس شهر «سوتو» هر اتومبیلی راکه متعلق بسفید پوستی بود سوزاندند، و بدون‌واهمه‌از مسلسل وتفنگ و نارنجک بطرف پلیس حمله‌ور شدند و با چنگ و دندان بجان افراد پلیس افتادند.

قرار است جان‌ورستر نخست وزیر آفریقای جنوبی هفته آینده در هامبورگ باهنری کی‌سینجر دیدار کند. اماشورش سیاهان ممکن است دراین برنامه دیدار تغییری بوجود آورد و یا وزیر خارجه آمریکا بیمناک از واکنش سیاهان قاره سیاه آفریقا حاضر نشود‌با مدافع‌سرسخت تبعیض نژادی رویاروی شود.

ناظران پیش‌بینی می‌کنند که حوادث روز چهارشنبه شهر «سوتو» هرگونه‌امید مصالحه بین رهبران نهضت‌های سیاهان‌با رژیم‌های سفید پوست آفریقای جنوبی و رودزیا را از بین برده است. و باید در چند روز آینده منتظر عکس‌العمل شدید رزمندگان سیاهپوست علیه عوامل رژیم‌های سفیدپوست در رودزیا و آفریقای جنوبی بود.

یونایتدپرس

آیا بشر از جنگ هسته‌ای جلوگیری خواهد کرد؟

فاجعه گسترش سلاح‌های مخرب اتمی

خطر جنگ اتمی دنیا را بنابودی تهدید می‌کند ـ دانستیتوی بین‌المللی برای جستجوی صلح، ضمن‌گزارشی که بتازگی در این زمینه‌انتشار داده تاکید کرده است یک جنگ اتمی در سالهای ۱۹۷۶ـ۱۹۷۵ بیش از پیش افزایش یافته‌و اگرهرچه زودتر اقدامات موثری برای‌خلع سلاح عمومی انجام نشود مسلوم نیست بشریت چگونه خواهد توانست از یک فاجعه اتمی جلوگیری کند.

در گزارش سالانه انستیتوی استکهلم پیرامون خلع سلاح سه عامل اصلی برای افزایش خطر جنگ اتمی در جهان‌ذکر شده است:

★ گسترش بیسابقه سلاح های مخرب مدرن.

★ بسیاری از کشورهای جهان اکنون از جنبه‌تکنیکی آنقدر پیشرفت کرده‌اند که میتوانند بدون یاری گرفتن‌از قدرتهای دارنده سلاح اتمی شخصا به تولید بمبهای‌اتمی دست بزنند.

● از چندی پیش مبارزه گسترده‌ای برای کاهش ترس افکار عمومی از پیامدهای یک جنگ اتمی آغاز شده است.

★ توسعه‌سلاحهای مدرن معمولی.

گزارش موسسه بین‌المللی جستجو برای صلح در این زمینه ضمن بحث از افزایش بودجه‌های نظامی تاکید میکند که در سال ۱۹۷۰ رقم بودجه های نظامی از ۲۸۰ میلیارد دلار در جنگ جهانی دوم به رقم وحشتناک شش هزار میلیارد دلار رسیده است.

رواج بازار تجارت اسلحه در سالهای اخیر به توسعه تسلیحات وبالا رفتن بودجه های نظامی کمک کرده است. انستیتوی بین‌المللی جستجوی صلح در گزارش سالانه خود تاکید کرده است که در سال گذشته ۹۰ کشورمقادیرزیادی سلاحهای مدرن‌از قبیل‌موشک، هواپیما، کشتی جنگی، تانک وسلاحهای سنگین دیگر وارد کرده‌اند در حالیکه بسیاری از این کشورهاازجمله چندکشور جهان سوم توانایی مالی‌برای وارد کردن این همه جنگ افزار را نداشته‌اند.

منطقه خاورمیانه‌اکنون‌بیش ازمناطق دیگرجهان (میلیتاریزه) شده است در همین سال های ۱۹۰۰ و ۱۹۷۰ چهار هزارو یکصد جت جنگی باین منطقه وارد شده است. در آخر سال ۱۹۷۰شماره هواپیماهای جنگی که به منطقه خاورمیانه تحویل شده به ۲۳۰۰ فروند میرسید در همان سال ده‌هزار و پانصد تانک‌نیزبه خاورمیانه فرستاده شده است. کشورهای ناتو نیز در سال ۱۹۷۰ دوهزارو سیصد هواپیما و دوازده هزار تانک وارد کرده‌اند.

۲ـ قدرت تکنیکی برای تولید سلاحهای اتمی:

شماره کشورهایی که توانایی تولید سلاحهای اتمی را دارندسرعت افزایش‌میابد در سال ۱۹۸۰ میزان تولید پلوتونیوم، در جهان به هشتاد تن‌افزایش خواهدیافت. با این پلوتونیوم میتوان بیش از ده‌هزار سلاح اتمی تولید کرد.

در گزارش انستیتوی جستجو برای صلح تاکیدشده است که در سال ۱۹۷۰ دولتهای بزرگ به۳۳ آزمایش اتمی دست‌زده‌اند. امریکا ۱۶ آزمایش اتمی زیر زمینی و شوروی چهارده آزمایش‌انجام داده‌اند. فرانسه بدو آزمایش و چین بیک آزمایش اتمی دست زده‌اند. از سال ۱۹۴۵ تاکنون رویهم یکهزارو چهل‌وپنج آزمایش اتمی در جهان انجام شده است.

۳ـ کاش ترس‌ازنتایج جنگ اتمی

دگرگونی دکترین‌ها ـ بویژه در امریکا که سیاست دفاع اتمی را بشدت‌تحت تاثیر قرار داده خطر درگیری یکجنگ اتمی افزایش میابد.

دولتهای بزرگ و بویژه امریکائیها در تبلیغات رسمی تاکید میکنند که وسایلی برای جلوگیری از خطر سلاحهای اتمی کشف کرده‌اند و باین ترتیب ترس افکار عمومی از پیامدهای یک جنگ اتمی کاهش میابد.

خبرگزاری فرانسه

کنکور:

تصحیح اوراق امتحانی ، بلافاصله پس‌ازخاتمه آزمون‌همگانی آغازشد

۴۵ روز دیگر اسامی قبول‌شدگان دانشگاه ها اعلام میشود

از کودک ۱۰ ساله تا پیرمرد ۶۱ ساله در کنکور شرکت کردند

۲۷۰ هزار کنکوری در انتظار خبرقبولی، روزشماری می‌کنند

دیروز،روزسرنوشت هزاران جوان دختروپسرایرانی در سراسر کشور بود ودر سینه هر داوطلب کنکور ، قلبی با تپشی‌نه چون همیشه‌میکوفت. و بدینگونه بودکه آزمون همگانی دانشگاهها و موسسات آموزش کشور، صبح و بعد ازظهر دیروز با شرکت قریب ۲۷۰ هزارنفر در سراسر ایران و در ۳۱۰ حوزه برگزار شد.

۲۹۵٫۹۵۲ نفر داوطلب از دهساله تا ۶۱ ساله در این آزمون ثبت نام کرده بودند و فقط عده بسیار کمی‌کارت شرکت در آزمون را نگرفتند. در روز امتحان‌هم بین ۷ تا ۸ درصد از گیرندگان کارتها سر جلسه حاضرنشدندو غایب بودند و بدینگونه در حدود ۲۷۰ هزار نفر در دو نوبت صبح و عصر در ۳۱۰ حوزه دانشگاهی و آموزش وپرورش به ۲۴۰ سئوال آزمون بزرگ پاسخ دادند.

شب‌جمعه‌تهران آرامنداشت عده‌یی ازداوطلبان علیرغم تمام توصیه‌های کارشناسان این آخرین شب رانیز بیدار ماندند وتاصبح‌درس‌خواندند .عده‌ای ازپدران و مادران باصرار فراوان ، فرزندان خود را خوابانیدند.ولی ساعتها،بیشتر روی چهار یا پنج و شش‌صبح کوک شده‌بود. از ساعت‌چهار زنگ ساعتهای شماطه‌یی بصدا در آمدجوانان داوطلب‌یاخود بیدار میشدند یا اولیاء شان آنها را بیدار کردند ، باز هم مروری دیگربودو بیشترآماده شدن برای‌شرکت‌در یک‌آزمون بزرگ زندگی...

قرار بوددیروز صبح‌ساعت هفت‌ونیم ، وبعد از ظهرساعت سه‌و نیم درهای حوزه‌هابسته شود ، ولی‌تمامی کسانیکه‌حتی فقط چند لحظه قبل خود رابه حوزه‌رسانیدندازامتحان‌محروم نشدند و به‌آنان فرصت داده شد که در جلسه شرکت‌کنند.

امتحان بزرگ

سر ساعت هشت صبح ، بافرمانی که ازستادامتحانات در سازمان بخش آموزش کشور صادر شد در ۳۱۰ حوزه امتحانی‌سراسرایران، اولین تست که مربوط به آزمون زبان‌فارسی ،شناخت ایران و فرهنگ ملی بود و طی آن ۶۴ سئوال برای داوطلبان تهیه شده بودآغاز گردید . داوطلبان ۳۵دقیقه وقت داشتند که باین ۶۴ سئوال‌پاسخ دهند. پس از خاتمه ۳۵ دقیقه، سئوالات استعداد تحصیلی توزیع‌شد در این قسمت ۱۱۲ سئوال مطرح شده بود که‌داوطلبان ۶۰ دقیقه برای‌پاسخگوئی آنهاوقت‌داشتند. آنگاه‌نوبت به زبان خارجی‌رسید وتست های زبان خارجی (شامل انگلیسی ، فرانسه،ایتالیائی، روسی و آلمانی) شامل ۶۴ سئوال بود که داوطلبان۳۵ دقیقه فرصت پاسخگوئی داشتند و بالاخره صبح ، ساعت‌ده‌ودهدقیقه ،بعدازظهر شش و ده دقیقه ، آزمون بزرگی که‌چند میلیون نفربی صبرانه‌منتظرآن بودندخاتمه پذیرفت .

در هر دو نوبت پس از پایان آزمونها،یک برگ‌پرسش نامه بداوطلبان داده شد که داوطلبان آنها را نیز ظرف ده دقیقه تکمیل کردند ومسترد داشتند . آنگاه داوطلبان با کارت پذیرش‌که‌درخاتمه‌آزمون بین آنان توزیع‌شده بود،۳۱۰ حوزه درسراسر مملکت‌رابامید پیروزی وراه یافتن به‌دانشگاه یا موسسه آموزش عالی ترک کردند.

قبل‌ازبرگزاری آزمون‌بزرگ همگانی، تعدادی از داوطلبان، کارتهای ورودبه جلسه‌امتحان را گم کردند !

عده‌ای هم بعد از ظهر ۵ شنبه و ساعت چهار بامداد جمعه‌به‌سازمان سنجش‌مراجعه کردندو اظهارداشتندکه‌متاسفانه اشتباه کرده‌اند و نمیتوانندبه شهرستانی که قبلا درکارت تقاضای ثبت نام ، نوشته‌اند. بروند. برای این عده البته با مشکلات و دردسرهای‌فراوان حوزه تعیین شد و درحدود سیصد نفر در تهران امتحان دادند.

درحدودسی‌نفر نیزدرتهران ظرف چهارشنبه تا جمعه‌کارت خود را گم کرده بودند که‌پس از بررسی ،برای آنهاالمثنی صادر شدو ازاینجهت هم‌کسی از شرکت در آزمایش همگانی محروم نشد .روز جمعه،وزیر علوم و آموزش عالی از چند حوزه آزمون همگانی، ستاد امتحانات و چاپخانه‌ایکه‌ظرف ۶۷ روز چندین زندانی داشته است بازدیدکردو دریک‌مصاحبه مطبوعاتی و تلویزیونی گفت‌ش تعدادداوطلبان آزمون‌همگانی ،درمجموع‌نسبت‌به سال‌گذشته ۷۵ درصد افزایش‌یافته‌و درصد افزایش‌زنان‌و دختران‌داوطلب ۱۲۰ درصد بوده است.وزیر علوم و آموزش عالی در این مصاحبه گفت:

تا هنگامیکه‌راه‌بهتری‌شناخته نشده باشد مجبوریم‌که سیستم فعلی پذیرش دانشجو را با مختصر تغییراتی انجام دهیم‌و بهنگامیکه ـدانشگاهها‌آمادگی پذیرش درازمدت‌راپیداکنند و دوره‌های‌نظری‌نیزفارغ‌التحصیل بیرون بدهد سازمان سنجش، امتحانات میان فصل ترتیب می دهد و یک کارنامه به‌آنان می دهدکه‌مثل انگلستان عمل‌شود.

این‌امتحان‌عمومی یاهمگانی (مثل اعزام دانشجو) سه و یا حداقل‌دو نوبت‌در سال‌برگزار میشود و به دانش آموزان‌و داوطلبان کارنامه‌داده میشود. دانشگاهها نیز نه در یک‌فاصله کوتاه تابستان بلکه در عرض سال برای پذیرش دانشجوی آینده‌خودفرصت کافی‌خواهند داشت.

کنکور در زندان

در آزمون دیروز ۵۳ روشندل و معلول نیزشرکت داشتند که ۲۳ نفر آنان در حوزه‌های آموزش‌وپرورش و بقیه‌درحوزه‌های‌دانشگاهی بهمراه‌یک‌منشی امتحان‌دادند و همچنین در زندان نیزسه نفر امتحان‌دادند که‌سئوالات آنان به زندان فرستاده شد تا درکنار مراقبان مخصوص به سئوالات پاسخ دهند از جمع ۲۹۵ هزار نفری داوطلبان کنکور ، ۸۵۹۸۷ نفرزن‌و بقیه مرد بودند.

طبق آمار سازمان سنجش یک پسر ده ساله ، چهارپسر ۱۲ ساله یک دخترو سه پسر ۱۳ ساله ، ۱۱ پسرو دختر۱۴ ساله و ۱۲۳ زن و دختربالاتر از پنجاه ساله شرکت داشتند. در آزمون دیروز، جوانان۱۹ ساله رکورددار بودند،تعداد آنها ۴۸۹۳۴ نفر بود. پس از آنها تعداد داوطلبان ۲۰ ساله از دیگر گروههای سنی بیشتر بود و ۱۸ ساله‌ها از لحاظ تعداد در مرتبه سوم قرار داشتند.

روز جمعه بلافاصله‌پس‌از خاتمه آزمون‌صبح، کارماشین های کامپیوتردر مرکزمحاسبت آغاز شد . نزدیکترین حوزه ، پاسخنامه‌ها را تحویل مرکز محاسبات داد و کار ماشینها آغاز شد وبتدریج ـ پاسخنامه های تهران از آزمون صبح‌و بعداز ظهر باین مرکز رسید. آنگاه پاسخنامه‌های‌شهرستانها رسید وتصحیح‌اوراق امتحانی بطور عملی شروع شد. داوطلبان ورود بدانشگاهها‌و موسسات‌آموزش‌عالی‌که‌دیروز امتحان دادند باید بین دوم‌تا چهاردهم‌تیرماه،کارتهای‌پذیرش را که دیروز گرفتند تکمیل‌کنند و برای‌سازمان‌سنجش‌آموزش کشور ارسال دارند. همچنین داوطلبان‌بایدیک‌پاکت تمبرشده که آدرس دقیق خود را پشت آن‌نوشته‌باشند نیزضمیمه کارت پذیرش‌به آدرس سازمان سنجش آموزش کشور ارسال دارند تا این سازمان کارنامه داوطلبان را به‌آدرس جدیدو صحیح آنان پست کند.

دکتر پرویز آموزگاررئیس سازمان سنجش آموزش‌کشور پس از خاتمه آزمون همگانی دیروز اظهار داشت:اسامی پذیرفته شدگان دانشگاهها و موسسات آموزش کشورکه‌در دفترچه راهنماداری‌کد،هستند بین روزهای نهم تا دوازدهم مردادماه از طریق مطبوعات اعلام میشود.

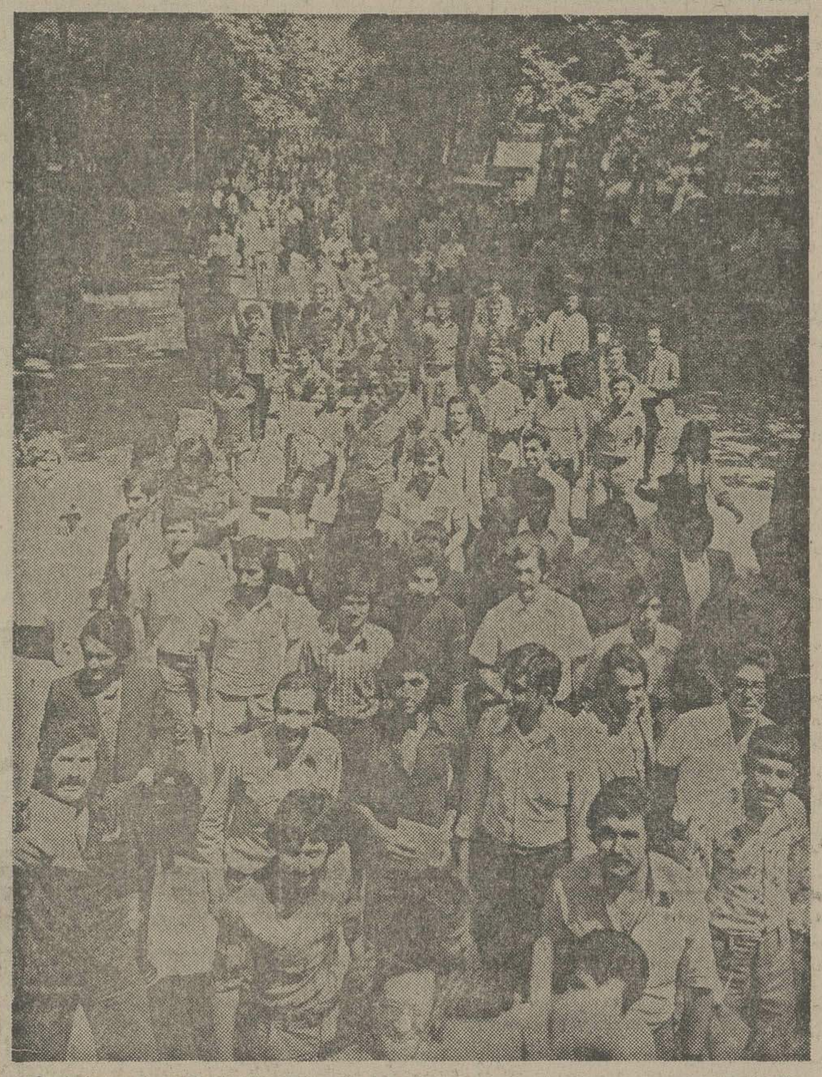

کی، قبول‌میشود؟ـ ...های‌تهران‌وشهرهای دانشگاهی‌کشور، ازچهاربامدادرنگ و بوی کنکور بخود گرفته بود . ۲۷۰ هزار کنکوری ، خیابانهای شهر را به انحصار خود دراورده بودند وهمه راهها به حوزه های امتحانی ختم میشد .

حالا ، آزمون همگانی، کنکور بزرگ وامتحان سرنوشت تمام شده است . دلها درقلب کنکوریها به‌شدت می‌طپد وهمه ، گوش بزنگ خبر قبولی هستند تا درهای دانشگاه را بروی خود گشوده بیابند ولی آیا دانشگاهها ومدارس عالی ، گنجایش پذیرش اینهمه داوطلب و مشتاق تحصیل را خواهد داشت؟ راستی از میان اینهمه داوطلب، چه کسی بدانشگاه راه خواهدیافت؟

هیجان کنکور

از : فیروز مجللی

نفس درسینه هاحبس شده و آنچه بر وجود داوطلبان حکومت میکند ، هیجان والتهاب است.دیروز ۲۷۰ هزار داوطلب کنکور در ۳۱۰ حوزه امتحانی ، باچنین هیجان و التهابی روبرو بودند .

اینجا ، یک سالن امتحان در تهران است . کسی حتی فرصت سرخاراندن هم ندارد ، اما تاچند ساعت دیگر ، همه نفسی براحت میکشند :

دیروز ، پایان شب بیداریهاو چشم‌پوشی ازهرگونه لذت و تفریح و سرگرمی برای کنکوریها بود.

تبریکات

جناب آقای هویدا نخست‌وزیر و دبیر کل محترم حزب رستاخیز ملت ایران جناب آقای مهدوی قائم‌مقام دبیرکل

انتخاب بجا و شایسته آقای‌حاج سید حسین شریفی را به سمت مسئول حزب رستاخیز ملت ایران در این شهرستان‌مذهبی‌قم صمیمانه تبریک عرض نموده و موفقیت همگی را در اجرای اهداف شاهنشاه آریامهر و میهن عزیز از خداوند متعال خواستاریم .

قم ـ از طرف اتحادیه صنف ظروف کرایه و لباس فروش ـ حاج عبدالله خردمند ـ حاج آقا خردمند

جناب آقای حاج‌سید حسین شریفی

انتخاب بجا و شایسته جنابعالی را به سمت‌مسئول حزب رستاخیز ملت ایران در شهرستان‌مذهبی قم صمیمانه تبریک عرض نموده و موفقیت روزافزون آنجناب را در راه خدمت به شاهنشاه آریامهر و میهن عزیز از خداوند متعال خواستارم .

قم ـ از طرف اتحادیه صنف سوهانی و حلوائی ـ صمد مهجور

جناب آقای مهندس سرودی مدیرعامل‌ورئیس هیئت مدیره موسسه استاندارد و تحقیقات صنعتی ایران

در پنجاهمین سال سلطنت پرافتخار دودمان پهلوی سالگردتاسیس‌موسسه استانداردراتبریک عرض مینماید.

خرمشهر ـ شرکت سهامی خاص صادرات خرما پاوکو

جناب آقای هویدا نخست‌وزیرو دبیرکل‌محترم حزب رستاخیز ملت ایران جناب آقای مهدوی قائم‌مقام دبیرکل

انتخاب بجا و شایسته آقای حاج سید حسین‌شریفی را که فردی جانباز و سربازی فداکار در اجرای منویات اندیشمندانه شاهنشاه آریامهر به سمت مسئول حزب رستاخیز شهرستان قم تبریک عرض نموده و موفقیت همگی را در اجرای اهداف مقدس شاهنشاه آریامهر از خداوند متعال مسئلت داریم .

قم ـ از طرف اتحادیه صنف پارچه فروش ـ سید حسین علوی ـ حبیب‌الله توفیقی

جناب آقای دکتر مصطفی شهامت

انتصاب بجا و شایسته جنابعالی را به مقام ریاست اداره بهداری شهرستان اراک صمیمانه تبریک میگویم .

اصفهان ـ عبدالحسین رفعت

جناب آقای کامبیز حشمتی

انتصاب بجا و شایسته جنابعالی را بسمت‌فرماندار شهرستان آبادان تبریک میگوئیم.

عبداله هوشمند ـ غلامحسن سرمدی

جناب آقای اسماعیل آصف افشار

انتصاب شایسته جنابعالی را به سمت معاونت‌اداری و مالی ناحیه خراسان تبریک میگوئیم .

ساری ـ ناحیه راه‌آهن شمال محمد ناوران ـ علی‌محمد رضائی

جناب آقای دکتر محمود علومی

انتصاب جنابعالی را بسمت‌معاونت وزارت‌کشاورزی و منابع طبیعی تبریک و تهنیت عرض می‌نماید .

مدیر عامل شرکت سهامی خاص ترگل ـ بهمن مومنی

جناب آقای سیدرضا مروجی‌فرماندارمحترم شهرستان لنگرود

انتصاب شایسته آن جناب را تبریک میگوئیم .

کاشان ـ حاج احمد منصف ـ محمدجعفر منصف‌وبانو

انتخاب شایسته آقای حاج عباس واعظی را بسمت مدیر عامل شرکت تعاونی بارفروشان میادین تهران‌تبریک عرض نموده موفقیت روزافزون آن جناب را از خداوند متعال خواستارم .

حسین امامی

انتخاب شایسته آقای حاج عباس واعظی را بسمت مدیر عامل شرکت تعاونی بارفروشان میادین تهران‌تبریک عرض نموده موفقیت روز افزون آن جناب را از خداوند متعال خواستارم.

علی امامی

جناب آقای دکتر مصطفی شهامت

ارتقاء جنابعالی را به ریاست بهداری اراک تبریک میگوئیم .

رضا شهامت ـ حسین شهامت ـ اصغر برهانی ـ حسین افیونی ـ حسن افیونی ـ سیف‌اله پورواسعی ـ مسعود شهامت

جناب آقای دکتر مسعود قوامی

انتصاب جنابعالی را بریاست حزب رستاخیز ملت ایران تبریک میگویم.

حسن روحانی ـ عضو انجمن‌شهرستان از بخش طارم

اطلاعیه

قوی ترین مجتمع آموزشی کشور بابهره‌گیری ازتدریس کادری پرقدرت ، متشکل از ورزیده‌ترین دبیران پایتخت ، برای کلاس های تجدیدی ـ تقویتی ـ تکدرس ششم (طبیعی ـ ریاضی ـ ادبی) و سایر کلاس‌ها همه روزه ثبت‌نام میکند. داوطلبین باهمراه داشتن دوقطعه عکس به‌یکی ازنشانی‌های زیر مراجعه نمایند .

۱ـ دبیرستان‌خرداد.میدان‌شهناز ـ اول‌خیابان مازندران تلفن ۷۵۴۹۱۱

۲ـ دبیرستان نیاکان ـ جاده قدیم شمیران ـ بالاتر ازدوراهی قلهک اول‌خیابان تورج تلفن ۲۶۳۷۱۹ ـ ۲۶۶۴۷۸

۳ـ دبیرستان ورجاوندمیدان کندی‌اول خیابان تاج تلفن ۹۳۰۱۷۰

۴ـ توجه دبیرستان ورجاوندفقط‌برای دختران ثبت نام میکند .

کامیونهای کمپرسی وباری

اشتایر

بالوازم یدکی فراوان

- موتور ۳۵۰ اسب با سوپرشارژ
- شاسی ۲ لائی با عرض ۷۲ سانتیمتر
- پروانه‌رادیاتور هم اتوماتیک‌وهم‌یکسره
- کمک دفرنسیال
- قفل دفرنسیال
- گیربکس کلیه دنده های جلوودنده عقب با کمک
- ظرفیت خالص بار ۱۲ تن
- موج‌گیر در جلو و عقب
- کابین راننده دارای فنر جداگانه‌ومجزا از شاسی
- صندلی راننده‌اشتایر مجهز به‌دستگاه تنظیم وزن
- کابین باهواکش فوقانی و سه‌صندلی مجزای قابل انتقال
- چرخ پره‌ای

پرقدرت ـ سریع ـ مطمئن

STEYR 1290

نماینده انحصاری

شرکت‌میلارد(سهامی‌خاص) خیابان کورش‌کبیر مقابل ستادبزرگ شماره ۱۱۱۸

تلفنهای ۸۴۸۷۵۱ ـ ۸۴۱۰۵۸ ـ ۸۴۵۰۹۷ صبحها از ۷٫۵ الی ۲ بعدازظهرها ۴ الی ۷

۲تور ایده‌آل همه

۲۱ روز رم ـ ناپل ـ کاپری ـ سورنتو ـ ونیس ـ پاریس ـ لندن

رم ـ ناپل ـ کاپری ـ سورنتو شهرهائیکه زیبائیهای طبیعی‌اش هرگزازخاطره هافراموش نمی‌شود

ونیس شهریکه همه آرزوی دیدنش‌را دارند

پاریس عروس شهر های جهان و لندن با جاذبه های توریستی‌اش

حرکت: ۱۴ ـ ۲۱ ـ ۲۸ تیر ۴ـ۱۱ـ۱۸ـ۲۵ مرداد ۱ و ۸ شهریور

قیمت ۷۲۵۰ تومان

۲۲روز نیویورک ـ تورنتو(بوفالو) آبشارنیاگارا ـ واشنگتن ـ میامی لاس‌وگاس ـ لوس آنجلس هالیوود ـ دیسنی‌لند ـ رم

سفر به نیویورک دیدن مجسمه آزادی و امپایر استیت بیلدینگ بلندترین آسمان خراش سازمان ملل متحد ـ شهر زیبای تورنتو و آبشار نیاگارا در کشور (کانادا) واشنگتن پایتخت‌آمریکا ـ دیدن کاخ سفید و بازدید از سفینه هائیکه فضانوردان با آنها به کره ماه رفته و برگشته‌اند ـ میامی در فلوریدا تفریحگاه توریستان‌لاس‌وگاس‌باشبهای‌سرگرم کننده‌اش ـ هالیوود وبازدید ازاستودیو ستارگان سینماها ـ دیسنی‌لند شهر حیران‌کننده برای پیر و جوان و بالاخره خاتمه مسافرت و خاطره خوش از رم (که از قدیم گفته‌اند همه راه ها به رم ختم میشود)

حرکت: ۱۲ـ۱۹تیر ۲ـ۱۶ـ۳۰ مرداد ۱۳ شهریور

قیمت ۱۲۹۵۰ تومان

قیمت شامل اقامت در هتلهای درجه یك با صبحانه کامل گردش ورودیه ها عوارض فرودگاه‌ها با بلیط رفت و برگشت هواپیما های جت و تمام نقل و انتقالات

لطفا جهت دریافت برنامه و نام نویسی به شرکت ایتال اکسپرس ساختمان آلیتالیادر خیابان شاه رضا شماره ۲۴۹ تلفنهای ۱۶ـ۶۶۹۸۱۱ مراجعه فرمائید

۱- کدام گزینه در مورد «مقدار» نادرست است؟
۱) مقدار، مقدار ثابت است.
۲) مقدار، مقدار متغیر است.
۳) مقدار، مقدار ثابت یا متغیر است.
۴) مقدار، مقدار ثابت یا متغیر است.

۲- کدام یک از موارد زیر، مقدار ثابت است؟
۱) تعداد روزهای یک سال
۲) تعداد دانش‌آموزان یک کلاس
۳) تعداد دانش‌آموزان یک مدرسه
۴) تعداد دانش‌آموزان یک شهر

۳- کدام یک از موارد زیر، مقدار متغیر است؟
۱) تعداد روزهای یک سال
۲) تعداد دانش‌آموزان یک کلاس
۳) تعداد دانش‌آموزان یک مدرسه
۴) تعداد دانش‌آموزان یک شهر

۴- کدام یک از موارد زیر، مقدار متغیر است؟
۱) تعداد روزهای یک سال
۲) تعداد دانش‌آموزان یک کلاس
۳) تعداد دانش‌آموزان یک مدرسه
۴) تعداد دانش‌آموزان یک شهر

۵- کدام یک از موارد زیر، مقدار متغیر است؟
۱) تعداد روزهای یک سال
۲) تعداد دانش‌آموزان یک کلاس
۳) تعداد دانش‌آموزان یک مدرسه
۴) تعداد دانش‌آموزان یک شهر

۶- کدام یک از موارد زیر، مقدار متغیر است؟
۱) تعداد روزهای یک سال
۲) تعداد دانش‌آموزان یک کلاس
۳) تعداد دانش‌آموزان یک مدرسه
۴) تعداد دانش‌آموزان یک شهر

۷- کدام یک از موارد زیر، مقدار متغیر است؟
۱) تعداد روزهای یک سال
۲) تعداد دانش‌آموزان یک کلاس
۳) تعداد دانش‌آموزان یک مدرسه
۴) تعداد دانش‌آموزان یک شهر

۸- کدام یک از موارد زیر، مقدار متغیر است؟
۱) تعداد روزهای یک سال
۲) تعداد دانش‌آموزان یک کلاس
۳) تعداد دانش‌آموزان یک مدرسه
۴) تعداد دانش‌آموزان یک شهر

۹- کدام یک از موارد زیر، مقدار متغیر است؟
۱) تعداد روزهای یک سال
۲) تعداد دانش‌آموزان یک کلاس
۳) تعداد دانش‌آموزان یک مدرسه
۴) تعداد دانش‌آموزان یک شهر

۱۰- کدام یک از موارد زیر، مقدار متغیر است؟
۱) تعداد روزهای یک سال
۲) تعداد دانش‌آموزان یک کلاس
۳) تعداد دانش‌آموزان یک مدرسه
۴) تعداد دانش‌آموزان یک شهر

۱۱- کدام یک از موارد زیر، مقدار متغیر است؟
۱) تعداد روزهای یک سال
۲) تعداد دانش‌آموزان یک کلاس
۳) تعداد دانش‌آموزان یک مدرسه
۴) تعداد دانش‌آموزان یک شهر

۱۲- کدام یک از موارد زیر، مقدار متغیر است؟
۱) تعداد روزهای یک سال
۲) تعداد دانش‌آموزان یک کلاس
۳) تعداد دانش‌آموزان یک مدرسه
۴) تعداد دانش‌آموزان یک شهر

۱۳- کدام یک از موارد زیر، مقدار متغیر است؟
۱) تعداد روزهای یک سال
۲) تعداد دانش‌آموزان یک کلاس
۳) تعداد دانش‌آموزان یک مدرسه
۴) تعداد دانش‌آموزان یک شهر

۱۴- کدام یک از موارد زیر، مقدار متغیر است؟
۱) تعداد روزهای یک سال
۲) تعداد دانش‌آموزان یک کلاس
۳) تعداد دانش‌آموزان یک مدرسه
۴) تعداد دانش‌آموزان یک شهر

۱۵- کدام یک از موارد زیر، مقدار متغیر است؟
۱) تعداد روزهای یک سال
۲) تعداد دانش‌آموزان یک کلاس
۳) تعداد دانش‌آموزان یک مدرسه
۴) تعداد دانش‌آموزان یک شهر

۱۶- کدام یک از موارد زیر، مقدار متغیر است؟
۱) تعداد روزهای یک سال
۲) تعداد دانش‌آموزان یک کلاس
۳) تعداد دانش‌آموزان یک مدرسه
۴) تعداد دانش‌آموزان یک شهر

۱۷- کدام یک از موارد زیر، مقدار متغیر است؟
۱) تعداد روزهای یک سال
۲) تعداد دانش‌آموزان یک کلاس
۳) تعداد دانش‌آموزان یک مدرسه
۴) تعداد دانش‌آموزان یک شهر

۱۸- کدام یک از موارد زیر، مقدار متغیر است؟
۱) تعداد روزهای یک سال
۲) تعداد دانش‌آموزان یک کلاس
۳) تعداد دانش‌آموزان یک مدرسه
۴) تعداد دانش‌آموزان یک شهر

۱۹- کدام یک از موارد زیر، مقدار متغیر است؟
۱) تعداد روزهای یک سال
۲) تعداد دانش‌آموزان یک کلاس
۳) تعداد دانش‌آموزان یک مدرسه
۴) تعداد دانش‌آموزان یک شهر

۲۰- کدام یک از موارد زیر، مقدار متغیر است؟
۱) تعداد روزهای یک سال
۲) تعداد دانش‌آموزان یک کلاس
۳) تعداد دانش‌آموزان یک مدرسه
۴) تعداد دانش‌آموزان یک شهر

۲۱- کدام یک از موارد زیر، مقدار متغیر است؟
۱) تعداد روزهای یک سال
۲) تعداد دانش‌آموزان یک کلاس
۳) تعداد دانش‌آموزان یک مدرسه
۴) تعداد دانش‌آموزان یک شهر

۲۲- کدام یک از موارد زیر، مقدار متغیر است؟
۱) تعداد روزهای یک سال
۲) تعداد دانش‌آموزان یک کلاس
۳) تعداد دانش‌آموزان یک مدرسه
۴) تعداد دانش‌آموزان یک شهر

۲۳- کدام یک از موارد زیر، مقدار متغیر است؟
۱) تعداد روزهای یک سال
۲) تعداد دانش‌آموزان یک کلاس
۳) تعداد دانش‌آموزان یک مدرسه
۴) تعداد دانش‌آموزان یک شهر

۲۴- کدام یک از موارد زیر، مقدار متغیر است؟
۱) تعداد روزهای یک سال
۲) تعداد دانش‌آموزان یک کلاس
۳) تعداد دانش‌آموزان یک مدرسه
۴) تعداد دانش‌آموزان یک شهر

۲۵- کدام یک از موارد زیر، مقدار متغیر است؟
۱) تعداد روزهای یک سال
۲) تعداد دانش‌آموزان یک کلاس
۳) تعداد دانش‌آموزان یک مدرسه
۴) تعداد دانش‌آموزان یک شهر

۲۶- کدام یک از موارد زیر، مقدار متغیر است؟
۱) تعداد روزهای یک سال
۲) تعداد دانش‌آموزان یک کلاس
۳) تعداد دانش‌آموزان یک مدرسه
۴) تعداد دانش‌آموزان یک شهر

۲۷- کدام یک از موارد زیر، مقدار متغیر است؟
۱) تعداد روزهای یک سال
۲) تعداد دانش‌آموزان یک کلاس
۳) تعداد دانش‌آموزان یک مدرسه
۴) تعداد دانش‌آموزان یک شهر

۲۸- کدام یک از موارد زیر، مقدار متغیر است؟
۱) تعداد روزهای یک سال
۲) تعداد دانش‌آموزان یک کلاس
۳) تعداد دانش‌آموزان یک مدرسه
۴) تعداد دانش‌آموزان یک شهر

۲۹- کدام یک از موارد زیر، مقدار متغیر است؟
۱) تعداد روزهای یک سال
۲) تعداد دانش‌آموزان یک کلاس
۳) تعداد دانش‌آموزان یک مدرسه
۴) تعداد دانش‌آموزان یک شهر

۳۰- کدام یک از موارد زیر، مقدار متغیر است؟
۱) تعداد روزهای یک سال
۲) تعداد دانش‌آموزان یک کلاس
۳) تعداد دانش‌آموزان یک مدرسه
۴) تعداد دانش‌آموزان یک شهر

۳۱- کدام یک از موارد زیر، مقدار متغیر است؟
۱) تعداد روزهای یک سال
۲) تعداد دانش‌آموزان یک کلاس
۳) تعداد دانش‌آموزان یک مدرسه
۴) تعداد دانش‌آموزان یک شهر

۳۲- کدام یک از موارد زیر، مقدار متغیر است؟
۱) تعداد روزهای یک سال
۲) تعداد دانش‌آموزان یک کلاس
۳) تعداد دانش‌آموزان یک مدرسه
۴) تعداد دانش‌آموزان یک شهر

۳۳- کدام یک از موارد زیر، مقدار متغیر است؟
۱) تعداد روزهای یک سال
۲) تعداد دانش‌آموزان یک کلاس
۳) تعداد دانش‌آموزان یک مدرسه
۴) تعداد دانش‌آموزان یک شهر

۳۴- کدام یک از موارد زیر، مقدار متغیر است؟
۱) تعداد روزهای یک سال
۲) تعداد دانش‌آموزان یک کلاس
۳) تعداد دانش‌آموزان یک مدرسه
۴) تعداد دانش‌آموزان یک شهر

۳۵- کدام یک از موارد زیر، مقدار متغیر است؟
۱) تعداد روزهای یک سال
۲) تعداد دانش‌آموزان یک کلاس
۳) تعداد دانش‌آموزان یک مدرسه
۴) تعداد دانش‌آموزان یک شهر

۳۶- کدام یک از موارد زیر، مقدار متغیر است؟
۱) تعداد روزهای یک سال
۲) تعداد دانش‌آموزان یک کلاس
۳) تعداد دانش‌آموزان یک مدرسه
۴) تعداد دانش‌آموزان یک شهر

۳۷- کدام یک از موارد زیر، مقدار متغیر است؟
۱) تعداد روزهای یک سال
۲) تعداد دانش‌آموزان یک کلاس
۳) تعداد دانش‌آموزان یک مدرسه
۴) تعداد دانش‌آموزان یک شهر

۳۸- کدام یک از موارد زیر، مقدار متغیر است؟
۱) تعداد روزهای یک سال
۲) تعداد دانش‌آموزان یک کلاس
۳) تعداد دانش‌آموزان یک مدرسه
۴) تعداد دانش‌آموزان یک شهر

۳۹- کدام یک از موارد زیر، مقدار متغیر است؟
۱) تعداد روزهای یک سال
۲) تعداد دانش‌آموزان یک کلاس
۳) تعداد دانش‌آموزان یک مدرسه
۴) تعداد دانش‌آموزان یک شهر

۴۰- کدام یک از موارد زیر، مقدار متغیر است؟
۱) تعداد روزهای یک سال
۲) تعداد دانش‌آموزان یک کلاس
۳) تعداد دانش‌آموزان یک مدرسه
۴) تعداد دانش‌آموزان یک شهر

۴۱- کدام یک از موارد زیر، مقدار متغیر است؟
۱) تعداد روزهای یک سال
۲) تعداد دانش‌آموزان یک کلاس
۳) تعداد دانش‌آموزان یک مدرسه
۴) تعداد دانش‌آموزان یک شهر

۴۲- کدام یک از موارد زیر، مقدار متغیر است؟
۱) تعداد روزهای یک سال
۲) تعداد دانش‌آموزان یک کلاس
۳) تعداد دانش‌آموزان یک مدرسه
۴) تعداد دانش‌آموزان یک شهر

۴۳- کدام یک از موارد زیر، مقدار متغیر است؟
۱) تعداد روزهای یک سال
۲) تعداد دانش‌آموزان یک کلاس
۳) تعداد دانش‌آموزان یک مدرسه
۴) تعداد دانش‌آموزان یک شهر

۴۴- کدام یک از موارد زیر، مقدار متغیر است؟
۱) تعداد روزهای یک سال
۲) تعداد دانش‌آموزان یک کلاس
۳) تعداد دانش‌آموزان یک مدرسه
۴) تعداد دانش‌آموزان یک شهر

۴۵- کدام یک از موارد زیر، مقدار متغیر است؟
۱) تعداد روزهای یک سال
۲) تعداد دانش‌آموزان یک کلاس
۳) تعداد دانش‌آموزان یک مدرسه
۴) تعداد دانش‌آموزان یک شهر

۴۶- کدام یک از موارد زیر، مقدار متغیر است؟
۱) تعداد روزهای یک سال
۲) تعداد دانش‌آموزان یک کلاس
۳) تعداد دانش‌آموزان یک مدرسه
۴) تعداد دانش‌آموزان یک شهر

۴۷- کدام یک از موارد زیر، مقدار متغیر است؟
۱) تعداد روزهای یک سال
۲) تعداد دانش‌آموزان یک کلاس
۳) تعداد دانش‌آموزان یک مدرسه
۴) تعداد دانش‌آموزان یک شهر

۴۸- کدام یک از موارد زیر، مقدار متغیر است؟
۱) تعداد روزهای یک سال
۲) تعداد دانش‌آموزان یک کلاس
۳) تعداد دانش‌آموزان یک مدرسه
۴) تعداد دانش‌آموزان یک شهر

۴۹- کدام یک از موارد زیر، مقدار متغیر است؟
۱) تعداد روزهای یک سال
۲) تعداد دانش‌آموزان یک کلاس
۳) تعداد دانش‌آموزان یک مدرسه
۴) تعداد دانش‌آموزان یک شهر

۵۰- کدام یک از موارد زیر، مقدار متغیر است؟
۱) تعداد روزهای یک سال
۲) تعداد دانش‌آموزان یک کلاس
۳) تعداد دانش‌آموزان یک مدرسه
۴) تعداد دانش‌آموزان یک شهر

۵۱- کدام یک از موارد زیر، مقدار متغیر است؟
۱) تعداد روزهای یک سال
۲) تعداد دانش‌آموزان یک کلاس
۳) تعداد دانش‌آموزان یک مدرسه
۴) تعداد دانش‌آموزان یک شهر

۵۲- کدام یک از موارد زیر، مقدار متغیر است؟
۱) تعداد روزهای یک سال
۲) تعداد دانش‌آموزان یک کلاس
۳) تعداد دانش‌آموزان یک مدرسه
۴) تعداد دانش‌آموزان یک شهر

۵۳- کدام یک از موارد زیر، مقدار متغیر است؟
۱) تعداد روزهای یک سال
۲) تعداد دانش‌آموزان یک کلاس
۳) تعداد دانش‌آموزان یک مدرسه
۴) تعداد دانش‌آموزان یک شهر

۵۴- کدام یک از موارد زیر، مقدار متغیر است؟
۱) تعداد روزهای یک سال
۲) تعداد دانش‌آموزان یک کلاس
۳) تعداد دانش‌آموزان یک مدرسه
۴) تعداد دانش‌آموزان یک شهر

۵۵- کدام یک از موارد زیر، مقدار متغیر است؟
۱) تعداد روزهای یک سال
۲) تعداد دانش‌آموزان یک کلاس
۳) تعداد دانش‌آموزان یک مدرسه
۴) تعداد دانش‌آموزان یک شهر

۵۶- کدام یک از موارد زیر، مقدار متغیر است؟
۱) تعداد روزهای یک سال
۲) تعداد دانش‌آموزان یک کلاس
۳) تعداد دانش‌آموزان یک مدرسه
۴) تعداد دانش‌آموزان یک شهر

۵۷- کدام یک از موارد زیر، مقدار متغیر است؟
۱) تعداد روزهای یک سال
۲) تعداد دانش‌آموزان یک کلاس
۳) تعداد دانش‌آموزان یک مدرسه
۴) تعداد دانش‌آموزان یک شهر

۵۸- کدام یک از موارد زیر، مقدار متغیر است؟
۱) تعداد روزهای یک سال
۲) تعداد دانش‌آموزان یک کلاس
۳) تعداد دانش‌آموزان یک مدرسه
۴) تعداد دانش‌آموزان یک شهر

۵۹- کدام یک از موارد زیر، مقدار متغیر است؟
۱) تعداد روزهای یک سال
۲) تعداد دانش‌آموزان یک کلاس
۳) تعداد دانش‌آموزان یک مدرسه
۴) تعداد دانش‌آموزان یک شهر

۶۰- کدام یک از موارد زیر، مقدار متغیر است؟
۱) تعداد روزهای یک سال
۲) تعداد دانش‌آموزان یک کلاس
۳) تعداد دانش‌آموزان یک مدرسه
۴) تعداد دانش‌آموزان یک شهر

۶۱- کدام یک از موارد زیر، مقدار متغیر است؟
۱) تعداد روزهای یک سال
۲) تعداد دانش‌آموزان یک کلاس
۳) تعداد دانش‌آموزان یک مدرسه
۴) تعداد دانش‌آموزان یک شهر

۶۲- کدام یک از موارد زیر، مقدار متغیر است؟
۱) تعداد روزهای یک سال
۲) تعداد دانش‌آموزان یک کلاس
۳) تعداد دانش‌آموزان یک مدرسه
۴) تعداد دانش‌آموزان یک شهر

۶۳- کدام یک از موارد زیر، مقدار متغیر است؟
۱) تعداد روزهای یک سال
۲) تعداد دانش‌آموزان یک کلاس
۳) تعداد دانش‌آموزان یک مدرسه
۴) تعداد دانش‌آموزان یک شهر

۶۴- کدام یک از موارد زیر، مقدار متغیر است؟
۱) تعداد روزهای یک سال
۲) تعداد دانش‌آموزان یک کلاس
۳) تعداد دانش‌آموزان یک مدرسه
۴) تعداد دانش‌آموزان یک شهر

۶۵- کدام یک از موارد زیر، مقدار متغیر است؟
۱) تعداد روزهای یک سال
۲) تعداد دانش‌آموزان یک کلاس
۳) تعداد دانش‌آموزان یک مدرسه
۴) تعداد دانش‌آموزان یک شهر

۶۶- کدام یک از موارد زیر، مقدار متغیر است؟
۱) تعداد روزهای یک سال
۲) تعداد دانش‌آموزان یک کلاس
۳) تعداد دانش‌آموزان یک مدرسه
۴) تعداد دانش‌آموزان یک شهر

۶۷- کدام یک از موارد زیر، مقدار متغیر است؟
۱) تعداد روزهای یک سال
۲) تعداد دانش‌آموزان یک کلاس
۳) تعداد دانش‌آموزان یک مدرسه
۴) تعداد دانش‌آموزان یک شهر

۶۸- کدام یک از موارد زیر، مقدار متغیر است؟
۱) تعداد روزهای یک سال
۲) تعداد دانش‌آموزان یک کلاس
۳) تعداد دانش‌آموزان یک مدرسه
۴) تعداد دانش‌آموزان یک شهر

۶۹- کدام یک از موارد زیر، مقدار متغیر است؟
۱) تعداد روزهای یک سال
۲) تعداد دانش‌آموزان یک کلاس
۳) تعداد دانش‌آموزان یک مدرسه
۴) تعداد دانش‌آموزان یک شهر

۷۰- کدام یک از موارد زیر، مقدار متغیر است؟
۱) تعداد روزهای یک سال
۲) تعداد دانش‌آموزان یک کلاس
۳) تعداد دانش‌آموزان یک مدرسه
۴) تعداد دانش‌آموزان یک شهر

۷۱- کدام یک از موارد زیر، مقدار متغیر است؟
۱) تعداد روزهای یک سال
۲) تعداد دانش‌آموزان یک کلاس
۳) تعداد دانش‌آموزان یک مدرسه
۴) تعداد دانش‌آموزان یک شهر

۷۲- کدام یک از موارد زیر، مقدار متغیر است؟
۱) تعداد روزهای یک سال
۲) تعداد دانش‌آموزان یک کلاس
۳) تعداد دانش‌آموزان یک مدرسه
۴) تعداد دانش‌آموزان یک شهر

۷۳- کدام یک از موارد زیر، مقدار متغیر است؟
۱) تعداد روزهای یک سال
۲) تعداد دانش‌آموزان یک کلاس
۳) تعداد دانش‌آموزان یک مدرسه
۴) تعداد دانش‌آموزان یک شهر

۷۴- کدام یک از موارد زیر، مقدار متغیر است؟
۱) تعداد روزهای یک سال
۲) تعداد دانش‌آموزان یک کلاس
۳) تعداد دانش‌آموزان یک مدرسه
۴) تعداد دانش‌آموزان یک شهر

۷۵- کدام یک از موارد زیر، مقدار متغیر است؟
۱) تعداد روزهای یک سال
۲) تعداد دانش‌آموزان یک کلاس
۳) تعداد دانش‌آموزان یک مدرسه
۴) تعداد دانش‌آموزان یک شهر

۷۶- کدام یک از موارد زیر، مقدار متغیر است؟
۱) تعداد روزهای یک سال
۲) تعداد دانش‌آموزان یک کلاس
۳) تعداد دانش‌آموزان یک مدرسه
۴) تعداد دانش‌آموزان یک شهر

۷۷- کدام یک از موارد زیر، مقدار متغیر است؟
۱) تعداد روزهای یک سال
۲) تعداد دانش‌آموزان یک کلاس
۳) تعداد دانش‌آموزان یک مدرسه
۴) تعداد دانش‌آموزان یک شهر

۷۸- کدام یک از موارد زیر، مقدار متغیر است؟
۱) تعداد روزهای یک سال
۲) تعداد دانش‌آموزان یک کلاس
۳) تعداد دانش‌آموزان یک مدرسه
۴) تعداد دانش‌آموزان یک شهر

۷۹- کدام یک از موارد زیر، مقدار متغیر است؟
۱) تعداد روزهای یک سال
۲) تعداد دانش‌آموزان یک کلاس
۳) تعداد دانش‌آموزان یک مدرسه
۴) تعداد دانش‌آموزان یک شهر

۸۰- کدام یک از موارد زیر، مقدار متغیر است؟
۱) تعداد روزهای یک سال
۲) تعداد دانش‌آموزان یک کلاس
۳) تعداد دانش‌آموزان یک مدرسه
۴) تعداد دانش‌آموزان یک شهر

۸۱- کدام یک از موارد زیر، مقدار متغیر است؟
۱) تعداد روزهای یک سال
۲) تعداد دانش‌آموزان یک کلاس
۳) تعداد دانش‌آموزان یک مدرسه
۴) تعداد دانش‌آموزان یک شهر

۸۲- کدام یک از موارد زیر، مقدار متغیر است؟
۱) تعداد روزهای یک سال
۲) تعداد دانش‌آموزان یک کلاس
۳) تعداد دانش‌آموزان یک مدرسه
۴) تعداد دانش‌آموزان یک شهر

۸۳- کدام یک از موارد زیر، مقدار متغیر است؟
۱) تعداد روزهای یک سال
۲) تعداد دانش‌آموزان یک کلاس
۳) تعداد دانش‌آموزان یک مدرسه
۴) تعداد دانش‌آموزان یک شهر

۸۴- کدام یک از موارد زیر، مقدار متغیر است؟
۱) تعداد روزهای یک سال
۲) تعداد دانش‌آموزان یک کلاس
۳) تعداد دانش‌آموزان یک مدرسه
۴) تعداد دانش‌آموزان یک شهر

۸۵- کدام یک از موارد زیر، مقدار متغیر است؟
۱) تعداد روزهای یک سال
۲) تعداد دانش‌آموزان یک کلاس
۳) تعداد دانش‌آموزان یک مدرسه
۴) تعداد دانش‌آموزان یک شهر

۸۶- کدام یک از موارد زیر، مقدار متغیر است؟
۱) تعداد روزهای یک سال
۲) تعداد دانش‌آموزان یک کلاس
۳) تعداد دانش‌آموزان یک مدرسه
۴) تعداد دانش‌آموزان یک شهر

۸۷- کدام یک از موارد زیر، مقدار متغیر است؟
۱) تعداد روزهای یک سال
۲) تعداد دانش‌آموزان یک کلاس
۳) تعداد دانش‌آموزان یک مدرسه
۴) تعداد دانش‌آموزان یک شهر

۸۸- کدام یک از موارد زیر، مقدار متغیر است؟
۱) تعداد روزهای یک سال
۲) تعداد دانش‌آموزان یک کلاس
۳) تعداد دانش‌آموزان یک مدرسه
۴) تعداد دانش‌آموزان یک شهر

۸۹- کدام یک از موارد زیر، مقدار متغیر است؟
۱) تعداد روزهای یک سال
۲) تعداد دانش‌آموزان یک کلاس
۳) تعداد دانش‌آموزان یک مدرسه
۴) تعداد دانش‌آموزان یک شهر

۹۰- کدام یک از موارد زیر، مقدار متغیر است؟
۱) تعداد روزهای یک سال
۲) تعداد دانش‌آموزان یک کلاس
۳) تعداد دانش‌آموزان یک مدرسه
۴) تعداد دانش‌آموزان یک شهر

۹۱- کدام یک از موارد زیر، مقدار متغیر است؟
۱) تعداد روزهای یک سال
۲) تعداد دانش‌آموزان یک کلاس
۳) تعداد دانش‌آموزان یک مدرسه
۴) تعداد دانش‌آموزان یک شهر

۹۲- کدام یک از موارد زیر، مقدار متغیر است؟
۱) تعداد روزهای یک سال
۲) تعداد دانش‌آموزان یک کلاس
۳) تعداد دانش‌آموزان یک مدرسه
۴) تعداد دانش‌آموزان یک شهر

۹۳- کدام یک از موارد زیر، مقدار متغیر است؟
۱) تعداد روزهای یک سال
۲) تعداد دانش‌آموزان یک کلاس
۳) تعداد دانش‌آموزان یک مدرسه
۴) تعداد دانش‌آموزان یک شهر

۹۴- کدام یک از موارد زیر، مقدار متغیر است؟
۱) تعداد روزهای یک سال
۲) تعداد دانش‌آموزان یک کلاس
۳) تعداد دانش‌آموزان یک مدرسه
۴) تعداد دانش‌آموزان یک شهر

۹۵- کدام یک از موارد زیر، مقدار متغیر است؟
۱) تعداد روزهای یک سال
۲) تعداد دانش‌آموزان یک کلاس
۳) تعداد دانش‌آموزان یک مدرسه
۴) تعداد دانش‌آموزان یک شهر

۹۶- کدام یک از موارد زیر، مقدار متغیر است؟
۱) تعداد روزهای یک سال
۲) تعداد دانش‌آموزان یک کلاس
۳) تعداد دانش‌آموزان یک مدرسه
۴) تعداد دانش‌آموزان یک شهر

۹۷- کدام یک از موارد زیر، مقدار متغیر است؟
۱) تعداد روزهای یک سال
۲) تعداد دانش‌آموزان یک کلاس
۳) تعداد دانش‌آموزان یک مدرسه
۴) تعداد دانش‌آموزان یک شهر

۹۸- کدام یک از موارد زیر، مقدار متغیر است؟
۱) تعداد روزهای یک سال
۲) تعداد دانش‌آموزان یک کلاس
۳) تعداد دانش‌آموزان یک مدرسه
۴) تعداد دانش‌آموزان یک شهر

۹۹- کدام یک از موارد زیر، مقدار متغیر است؟
۱) تعداد روزهای یک سال
۲) تعداد دانش‌آموزان یک کلاس
۳) تعداد دانش‌آموزان یک مدرسه
۴) تعداد دانش‌آموزان یک شهر

۱۰۰- کدام یک از موارد زیر، مقدار متغیر است؟
۱) تعداد روزهای یک سال
۲) تعداد دانش‌آموزان یک کلاس
۳) تعداد دانش‌آموزان یک مدرسه
۴) تعداد دانش‌آموزان یک شهر

چهارراه حوادث و پیچ خطرناک در قصرشیرین

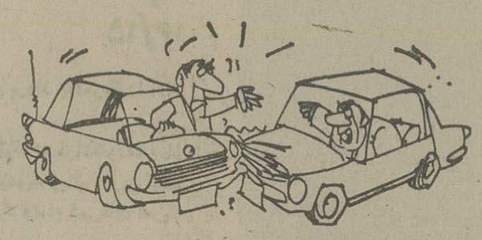

قصرشیرین یکی از شهرهای زیبا و خوش آب و هوای کرمانشاهان است که از خیابانهای آسفالته و ساختمانهای زیبا و مدرن برخوردار است. این شهر که در ۱۰۰ کیلومتری کرمانشاه قرار دارد، در سالهای اخیر توسعه و پیشرفت چشمگیری داشته است.

قصرشیرین با ۴ میلیون نفر جمعیت، با اینکه ترافیک قصرشیرین با ترافیک شهری مثل تهران، اصولا قابل قیاس نیست، مع الوصف روز یا هفته یی نیست که در این شهر نقطه تصادف نشود.

اشکالات:

چهارراه آبشار محل عبور صدها اتوبوس و سواری و موتورسیکلت است و از پرجمعیت ترین گذرگاه های قصرشیرین، اما فقط چراغ راهنما در این چهارراه نصب شده و به هر چهار طرف آن خط کشی عابر پیاده ننوشته کرده و نه از تابلوهای مختلف راهنمائی و رانندگی خبری هست. مسلم است که با چنین وضعی ایجاد تصادف اجتناب ناپذیر است.

در عوض پیچ خیابان شاه، چراغ راهنما دارد، اما به ترتیبی کار می کند که حتی رانندگان بومی شهر چیزی از آن دستگیرشان نمیشود، چه رسد به مسافران شهرستانی. توضیح اینکه در فراسوی این پیچ نیز دره یی هست که از هرانندهٔ بی اطلاع و غریبی با آغوش باز پذیرایی میکند!

با شرحی که گذشت اهالی محترم تقاضای نسبتا کم هزینه یی در زمینه نصب چراغ و تابلو های راهنمایی رانندگی دارند که یقینا اداره راهنمائی و رانندگی به حق حساب همشهریها پاسخ مثبت خواهد داد.

مشکلات چهارگانه اهالی جرقویه

جرقویه - چهار روستای جرقویه به نامهای آذر خواران - حسین آباد سیان و گنج آباد، چهار هزار نفر جمعیت دارد، اما علیرغم پیشرفتهای بهداشتی و پزشکی در کلیه نقاط، این چهار روستا حتی درمانگاه ندارند.

دردمندان تقاضای تلفنی آلام دارند.

محمدآبادی های جرقویه نیز تقاضایشان با عدد چهار ارتباط دارد، و آن آسفالت چهارکیلومتر راه «جرقویه اصفهان» است که گوئیا قولش را هم چهار بار شنیده اند، اما به «الوعده» وفا نشده است.

کلکسیونرهای قالیاق، بی برنامه بودند!

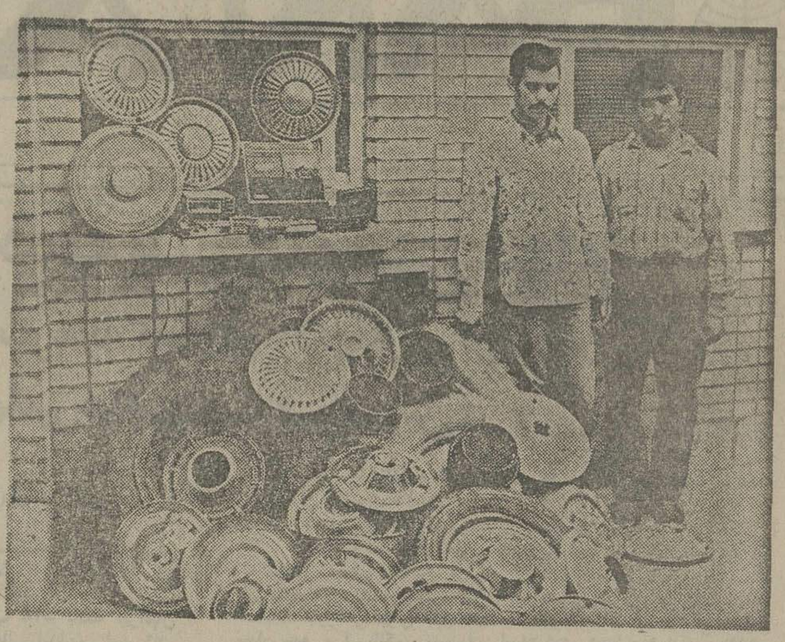

احواز - تماشای عکسی که همراه این مطلب چاپ شده، ممکن است برای هر بیننده و خواننده محترمی این توهم را ایجاد کند که این دو جوان کلکسیونر قالیاق هستند، یا احتمالا کارشان قالیاق فروشی است. اما متاسفانه هیچیک از این دو مورد نیست. قضیه شروع تعطیلات تابستانی و بیکار شدن صدها دانش آموز است که خلف ترینشان باید بنشینند درو دیوار اتاق خانه شان را تماشا کنند، و ناخلف ترینشان برای ایجاد تنوع(!) قالیاقهای اتومبیل مردم را از جادربیاورند! صدالبته که بیکاری هیچگاه دلیل موجهی برای گردآوری و فروش قالیاقهای اتومبیل همشهری نیست و نمیتواند باشد و این اشتباهی استثنائی بوده که از این دو جوان سرزده، اما بروایت خبرنگار اطلاعات، در احواز یک کتابخانه وجوددارد هرچند با گنجایشی اندک، و همواره مملو از مراجع.

ورزشگاه و اماکن تفریحات سالم نیز وجود دارد اما نه در حدی که جوابگوی هزاران دانش آموز تعطیل شده باشد، بنابراین،

این دو جوان هنگام توضیح، در باره کارمذموم خود نمی توانند بگویند: بخدا از بی برنامگی دست به ربودن قالیاق زده ایم!

از برای دل ما قحط پریشانی نیست!

تبریز - از طرف چند نفر تبریزی نامه یی به نمایندگی اطلاعات در این شهر رسیده که مضمونش چنین است.

- اتاق اصناف تبریز گویا در جریان مبارزه با گران فروشی آنچنان خسته شده که فعلا مشغول استراحت محض است تا حدی که حال پاسخ دادن به شکایات اهالی نیز برایش باقی نمانده است.

گوجه فرنگی در تبریز از کیلوئی ۵۰ ریال بفروش میرود تا برسد به ۱۲۰ ریال، قیمت گوشت و ماست و نخود و لوبیا هم روزبروز افزایش می یابد و بقول معروف تعریفی ندارد.

این عده در پایان عریضه خود پیشنهاد کرده اند چون اتاق قحطی نیست، این نشد، اتاق دیگر. اگر واقعا ساکنان اتاق فعلی خسته شده اند، یک باب اتاق نوساز با چند اتاق نشین تازه نفس دنباله کار را بگیرند، مقصودشان را نیز بروایت شعر صائب گویاتر کرده اند:

مسرزلف تو نباشد مسرزلف دگری
ازبرای دل ما قحط پریشانی نیست.»

قادر کسی نباشد گیرد مهار تاکسی!

آقای فیض‌الله حیدری که بقول خودش مدتها است به «فیض» تاکسی سوارشدن نایل نشده، بخاطر تسکین آلام خود و سایر همشهریانش، دست بقلم برده و آنچنان شعری درباره تاکسی سروده که سوز ناکی اش دل مرغ هوا را هم میسوزاند، بخوانیم:

جانم رسید بر لب از انتظار تاکسی،
آخر نگشت قسمت، گردم سوار تاکسی
هم‌سست گشته پایم، هم پاره گشت تایم
از فرط خستگی وداد و هوار تاکسی
غیر از چراغ قرمز، جزوقت راه بندان
قادر کسی نباشد گیرد مهار تاکسی
دوشیزگان مهوش، سیمین تنان دلکش
گیرند سهل وآسان جادر کنار تاکسی
همچون اجل شتابان با سرعت چندان
گویا که رفته از دل صبر و قرار تاکسی
درهر کجا ببینی از کثرت ترافیک،
دیزل سوار دیزل، تاکسی سوار تاکسی
دالی چرا تصادف از حد خود فزون است
ازبسکه لعن و نفرین گردد نثار تاکسی!

پرز
نشان دهنده کیفیت بهتر

•مدتی است که موکت‌های نمدی به مقدار زیاد در بازار ایران به فروش میرسد • لازم به یادآوریست که این نمدها را از زوائد و ضایعات بریده شده موکت وسایر منسوجات مستعمل تهیه می کنند و نحوه تولید آن اصولا با موکت پرزدار متفاوت است • با اینحال پیشرفت صنعتی این امکان را بوجود آورده که ظاهر بعضی از این نمدها شبیه موکت‌های پرزدار بنظر آید •

این تلاش در جهت پرزدار نشان دادن موکت‌های نمدی خود دلیل روشنی برای کیفیت بهتر موکتهای پرزدار میباشد •

موکت‌های نمدی که از ضایعات و الیاف دوباره احیا شده تهیه میشود در سایر کشورهای دنیا اکثرا در فضاهای آزاد - اطراف استخر - زمین بازی و اماکن نظیر آن مورد استفاده قرار میگیرد و کمتر راهی به داخل منازل و اطاقهای خواب و نشیمن پیدا می کند •

موکتهای پرزدار براحتی شسته میشوند و با شامپو کردن میتوان سطح آنرا تمیز نمود و با محلول های لکه گیری آن را برطرف کرد • در صورتیکه لکه گیری در موکت‌های نمدی عملا غیر ممکن می باشد •

شرکت فرش پارس
سهامی خاص

نوسیروان کیهانی‌زاده

مسئلهٔ نامه‌های بی‌امضاء در وزارت آموزش و پرورش

تعداد نامه‌های بی‌امضاء و یا دارای امضای مجعول که به وزارت آموزش و پرورش علیه افراد میرسد روبه افزایش است . یک خبرنگار ما که دیروز به اداره پیگیری و نظارت وزارت آموزش و پرورش رفته بود این مسئله را گزارش کرده است .

خبرنگار ما نوشته است : نامه های بی‌امضاء و دارای امضای مجعول چون غالبا بدفتر وزارتی یاسازمانهای دیگر میرسد و طی شماره به پیگیری ارجاع میشود، این سازمان ناچاراست به آنها رسیدگی کند و چون شاکی شناخته نمیشود تا از شکایتش دفاع کند و دلایلش را ابراز دارد نتیجه‌ای از رسیدگی حاصل نمیگردد.

خبرنگار ما که با چندتن از مراجعین اداره پیگیری و نظارت وزارت‌آموزش و پرورش گفتگو کرده نوشته است خوب است نامه‌ها قبل از آنکه هویت نگارنده روشن شود به جریان نیفتد تا کسانیکه از آنها نام برده شده است در کار خود دلسرد نشوند.

به عقیده خبرنگار ما اگر نامه‌های بی‌امضاء و یا دارای امضای مجعول مورد بی‌اعتنائی قرار گیرد ، از تعداد آنها کاسته میشود و این تنها راه‌حل این مسئله است .

ازمشاورفرهنگی مابپرسید

شاخه جامع

محمدرضا امتیازی (اصفهان)

۱ـ دوره دبیرستان جامع مانندسایر شاخه های متوسطه نظام جدید چهارسال است. اصولا در حال حاضر دبیرستان‌جامع بادبیرستان نظری تقریبا فرقی ندارد .

۲ـ بادیپلم دوره متوسطه نظام جدید نیز میشود برای ادامه تحصیل به‌خارج رفت.

دیپلم نظری

محمدگل ناروئی (زاهدان)

بادیپلم‌متوسطه رشته نظری میتوان‌وارد دانشکده افسری شد .

مردود نشوید

ن. میرزاده

وقتی‌که دیپلم متوسطه گرفتید ،بین شمار سایر دیپلمه ها از لحاظ ورودبه دانشگاه در صورتی که شرایط احراز داشته باشید فرقی نیست. سعی کنید از این پس، مردود نشوید .

رشته فرهنگ و ادب

صفیه‌اکبری (ساری)

برای ورود به‌دانشکده‌ای که مقدمه ـ کاراجتماعی تربیت میکند، رشته‌ای را که انتخاب کرده‌اید مناسب است .

رشته «فرهنگ وادب» تا آخر مدرسه متوسطه تغییر نام نخواهد داد .نمی توان گفت که باز تغییراتی در مواد درسی‌شاخه نظری صورت نمیگیرد،ولی‌اگر هم‌تغییراتی صورت گیرد، به‌اندازه مرداد ماه سال گذشته نخواهد بود .

ورود بدانشگاه

محمد حسین ضرابی :

۱ـ شماکه در سال دوم فیزیک و ریاضی تحصیل میکنید ، واضح است پس از گرفتن دیپلم میتوانید در رشته های مهندسی وعلوم فیزیک وریاضی‌به‌تحصیلات خود ادامه دهید .

۲ـ در حال حاضر نمی‌شود پیش‌گوئی کردکه شرایط ورود به دانشگاهها در تاریخی که شما دیپلم می‌گیرید (۲ سال دیگر) چگونه خواهد بود .

درد دلهای فرهنگی

مشاور برای دبیرستان‌ها

اکبر ظفری :

قراربود دبیرستانها نیز مانند مدارس راهنمایی‌تحصیلی مشاور داشته باشند، یعنی‌یك دبیرقدیمی بنشیند و مشکلات شاگردان را حل‌کند، این وعده را وزیرسابق (خانم دکتر پارسای) داده بود. ما سئوالات فراوانی داریم که کسی نیست جواب دهدمخصوصا در مورد دروسمان و رشته هایی که بعدا باید تعقیب کنیم . خوب است سال آینده در هر مدرسه متوسطه یك معلم‌راهنماور کنند تاماباو اوتماس بگیریم .

ابزار شناسی

خواننده‌ای از شهرستان بم :

۱ـ دردبیرستان فردوسی‌شهر بم، امسال معلم ابزارشناسی و فیزیك یکنفر بود، چون ابزار شناسی کتاب نداشت ، معلم جلسه درس ابزار شناسی راهم به‌فیزیك اختصاص داده‌بود !!

۲ـ دردبیرستان فردوسی همه کتاب‌شیمی(رشته فیزیك‌وریاضی) را به ما تدریس کرده‌اند ،ولی در دبیرستان دیگر قسمتی از آنرا حذف کرده‌اند . کدام دبیرستان درست عمل کرده است ؟

۳ـ درس کارهای آزمایشگاهی کتاب ندارد، مثل اینکه درسی که کتاب ندارد ، مورد توجه هم قرار نمیگیرد !

تنبیه بدنی

بانو .م (مادر یک دانش آموز دبستانی ناحیه ۱۴)

۱ـ درباره تنبیه بدنی در مدرسه سئوال کرده‌اند، طبق قانونی که دهها سال پیش به تصویب رسیده است تنبیه بدنی در مدارس ممنوع است .آئین‌نامه های مدارس نیز این کاررا منع کرده‌است . حتی آئین‌نامه ها صراحت دارد که تشویق بعضی از شاگردان ،نباید موجب ناراحتی دیگران شود. همچنین تکالیف مدرسه نباید وسیله تنبیه شاگرد قرار گیرد و لازم به یادآوری است که طبق ماده ۱۲۹ قانون جزا کسانیکه آئین‌نامه هارا نادیده بگیرند به انفصال از خدمت دولت محکوم میشوند .

۲ـ دراین مورد که نوشته‌اید چون به معلم اعتراض کرده‌اید به فرزندتان نمره کم‌داده است ، می‌توانید به آقای کوشا مدیر کل بازرسی وزارت آموزش و پرورش (خیابان روزولت مقابل دانشسرای عالی تلفن ۸۲۰۵۲۵) مراجعه کنید. طبق ماده ۱۸ آئین‌نامه محاکمات اداری کسی که نمره برخلاف حق‌بدهد تعقیب می‌شود .

هرروز پرواز جمبوجت پان آمریکن به نیویورک بایك توقف

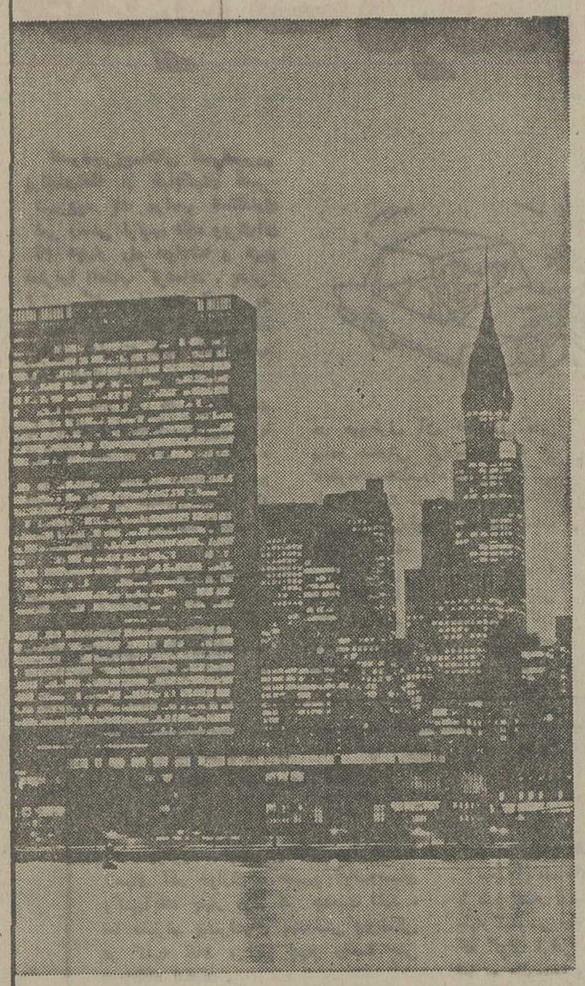

حرکت از تهران	۸/۳۰
ورود به فرانکفورت	۱۱/۳۰
ورود به نیویورك	۱۶/۱۵

پان آمریکن بهترین وسریعترین پرواز به‌آمریکا را ارائه میکند .
شما درساعت مناسب، بایك توقف‌کوتاه در فرانکفورت ، از تهران حرکت ووارد نیویورك میشوید وپائین ترین قیمت ممکن را برای پرواز به نیویورك وتمام شهرهای امریکا میپردازید .

تا ۴۰ درصد ارزانتر از نرخ عادی

نرخ دوسره تهران ـ نیویورك تهران	۲۱ـ۱۴ روزه	۲۱ـ۱۴ روزه	۴۵ـ۲۲ روزه
	۵۸۶۰۰ ریال بدون توقف	۶۲۳۵۰ ریال بایك توقف درهرسمت	۷۵۴۳۰ ریال توقف‌محدود

ازدهم تیر ماه ۲۵۳۵
درحدود ۶۵۰ ریال به نرخ فوق اضافه میگردد .

باآژانس مسافرتی خود تماس بگیرید .

پان آمریکن ـ مجرب ترین شرکت هواپیمائی جهان

PAN AM®

طرح اعلامیه پذیره نویسی سهام
شرکت سرمایه گذاری ساختمانی بانکهای ایران
(سهامی عام ـ در شرف تأسیس)

بانکهای مشروحه زیر :

۱ـ بانک اعتبارات تعاونی توزیع ۲ـ بانک ایرانشهر ۳ـ بانک بازرگانی ایران ۴ـ بانک بیمه ایران ۵ـ بانک پارس ۶ـ بانک رفاه کارگران ۷ـ بانک سپه ۸ـ باك شهریار ۹ـ بانک صادرات ایران ۱۰ـ بانک صنایع ایران ۱۱ـ بانک عمران ۱۲ـ بانک کار ۱۳ـ بانک ملی ایران ۱۴ـ بانک اعتبارات ایران ۱۵ ـ بانک ایران و انگلیس ۱۶ـ بانک ایران وخاورمیانه ۱۷ـ بانک ایران وعرب ۱۸ـ بانک ایرانیان ۱۹ـ بانک بین‌المللی ایران ۲۰ـ بانک‌بین‌المللی‌ایران‌وژاپن ۲۱ـ بانک تجارت خارجی ایران ۲۲ـ بانک تجارتی ایران وهلند ۲۳ـ بانک تهران ۲۴ـ بانک داریوش ۲۵ـ بانک اعتبارات صنعتی ۲۶ـ بانک توسعه وسرمایه‌گذاری ایران،

۲۷ـ بانک رهنی ایران ۲۸ـ بانک‌ساختمان که‌دراین اعلامیه «موسسین» نامیده می شوند در مقام تاسیس شرکتی بنام «شرکت سرمایه‌گذاری ساختمانی بانکهای ایران» (سهامی عام) می‌باشند که بصورت شرکت سهامی عام تشکیل واداره خواهد شد و در این اعلامیه «شرکت» خوانده میشود.

در اجرای ماده ۹قانون اصلاح قسمتی از قانون تجارت مصوب اسفندماه ۱۳۴۷ اطلاعات ذیل در دسترس عموم قرار داده میشود .

۱ـ نام شرکت عبارتست از شرکت سرمایه‌گذاری ساختمانی بانکهای ایران» (سهامی عام) .

۲ـ موضوع شرکت عبارتست از :

الف ـ ایجاد تسهیلات مالی مورد نیاز سازندگان واحد های ساختمانی از طریق پیش‌خرید این واحدها .

ب ـ تشویق سرمایه‌گذاری درزمینه اجرای طرحهای ساختمانی اعم از مسکونی وتجاری ازطریق قبول تعهدخرید این واحدها.

پ ـ دریافت هرگونه وام واعتبار از منابع داخلی و خارجی از طریق تعهد مستقیم ویا انتشار اوراق قرضه تاحداکثر پنجاه درصد سرمایه پرداخت شده واندوخته‌های شرکت . اخذ وام به میزان بالاتر موکول به کسب اجازه قبلی بانک مرکزی ایران میباشد .

ت ـ خرید و فروش انواع اسناد واوراق قرضه دولتی وسهام اوراق قرضه شرکتهای خصوصی .

ث ـ فروش واحدهای مسکونی به خریداران بطوری نقدی یا اقساطی .

ج ـ مشارکت درایجاد شرکتهای سازنده ساختمانی جدید وکمک بمبسط وتوسعه واحدهای موجود ازطریق خرید سهام شرکت‌های مذکور مشروط براینکه حداکثر مشارکت درهریک از این شرکت‌ها از ۳۵٪ سرمایه آن شرکت تجاوز ننماید ومشارکت بیش از ۳۵٪ موکول به رأی ۳/۴ آراء هیئت مدیره خواهد بود .

تبصره ـ شرکت نمی‌تواند بیش از ده درصد مجموع سرمایه پرداخت شده واندوخته‌های خودرا در هریک از طرحهای موضوع ماده ۴ این اساسنامه بکار برد .

۳ـ مرکز اصلی شرکت‌درتهران خواهد بودومدت آن‌نامحدود است .

۴ـ هویت کامل و اقامتگاه موسسین بشرح زیر میباشد.

۱ـ بانک اعتبارات تعاونی توزیع ثبت شده بشماره ۶۸۰۸ به نشانی تهران خیابان فردوسی شمالی شماره ۳۷ـ ۲ـ بانک ایرانشهر ثبت‌شده‌بشماره ۶۰۱۸ به‌نشانی‌تهران میدان‌بهارستان ۳ـ بانک‌بازرگانی ایران ثبت‌شده بشماره ۳۱۵۷ به‌نشانی تهران میدان سپه ۴ـ بانک‌بیمه ایران ثبت شده بشماره ۶۱۳۰ به‌نشانی تهران خیابان سعدی شمالی شماره ۴۲۰ـ۵ـ بانک‌پارس ثبت شده بشماره ۳۹۵۰ به‌نشانی تهران خیابان تخت جمشیدشماره ۱۹۳ـ ۶ـ بانک‌رفاه‌کارگ ثبت‌شده‌بشماره ۷۴۵۳ به نشانی تهران خیابان روزولت چهارراه تخت‌جمشید شماره ۱۲۵ـ ۷ـ بانک سپه ثبت‌شده بشماره ۴۲۹۳ به‌نشانی تهران‌خیابان‌سپه ۸ـ بانک شهریارثبت‌شده بشماره ۱۶۷۴۳ به‌نشانی تهران خیابان‌سپهبد زاهدی‌چهارراه‌نیکو شماره ۱۹۹ر۱ـ ۹ـبانک‌صادرات‌ایران‌ثبت شده بشماره ۳۸۳۳ به‌نشانی تهران خیابان شاه عباس کبیر اول خیابان جم ۱۰ـ بانک صنایع‌ایران ثبت‌شده بشماره ۱۶۸۴۱ به‌نشانی‌تهران خیابان سپهبد زاهدی شماره ۱۰۶ـ ۱۱ـ بانک عمران ثبت‌شده‌بشماره ۳۸۳۸ به‌نشانی تهران خیابان اسلامبول ۱۲ـ بانک کار ثبت‌شده به شماره ۶۰۶۲ به‌نشانی تهران خیابان حافظ ساختمان بانک کار ۱۳ـ بانک ملی ایران ثبت شده بشماره ۶۰ به نشانی تهران خیابان فردوسی ۱۴ـ بانک اعتبارات ایران ثبت‌شده بشماره ۶۰۱۷ به‌نشانی خیابان سوم اسفند شماره ۵۰ ـ۱۵ـ بانک ایران وانگلیس ثبت‌شده بشماره ۵۰۲۵ به‌نشانی تهران‌خیابان سعدی‌جنوبی ۱۶ـ بانک‌ایران‌وخاورمیانه ثبت‌شده به شماره ۶۵۲۱ بنشانی تهران خیابان‌فردوسی‌کوچه‌برلن ایران‌وعرب ثبت‌شده بشماره ۲۳۱۰۵ بنشانی‌تهران خیابان‌ثریا بین‌ویلا وحافظ ساختمان شهریار ۱۸ـ بانک ایرانیان ثبت‌شده بشماره ۷۰۶۲ به‌نشانی تهران خیابان تخت‌جمشید ۱۹ـ بانک‌بین‌المللی‌ایران ثبت‌شده بشماره ۲۲۸۲۱ بنشانی تهران خیابان پهلوی اول خیابان دمشق شماره ۴ـ۲۰ـ بانک‌بین‌المللی ایران‌وژاپن ثبت‌شده بشماره ۶۸۶۸ به‌نشانی تهران خیابان تخت جمشید شماره ۵۷ـ ۲۱ـ بانک تجارت خارجی ایران ثبت‌شده بشماره ۴۰۱۲ به‌نشانی تهران سعدی جنوبی کوچه بانک ۲۲ـ بانک تجارتی ایران و هلند ثبت شده به شماره ۶۵۹۳ به نشانی تهران خیابان سعدی شمالی شماره ۱۷۰، ۲۳ـ بانک تهران ثبت شده به شماره ۳۸۶۵ به نشانی تهران خیابان شاهرضا چهارراه پهلوی شماره ۲۵، ۲۴ـ بانک داریوش ثبت‌شده به شماره ۱۸۱۵۱ به نشانی تهران خیابان کریمخان زند نبش روزولت ، ۲۵ـ بانک اعتبارات صنعتی ثبت شده به شماره ۳۵۱۷ به نشانی تهران خیابان بهارستان خیابان آتشکده ۲۶ـ بانک تعاون کشاورزی ایران ثبت شده به شماره ۲۸۷ به نشانی تهران خیابان ورزش ، ۲۷ـ بانک توسعه کشاورزی ایران ثبت شده به شماره ۱۳۰۸۱ به نشانی تهران خیابان تخت‌جمشید شماره ۱۹۷، ۲۸ـ بانک توسعه و سرمایه گذاری ایران ثبت شده به شماره ۱۷۲۰۳ به نشانی خیابان سپهبد زاهدی خیابان ناصر شماره ۱۶، ۲۹ـ بانک توسعه صنعتی و معدنی ایران ثبت شده به شماره ۶۹۰۷ به نشانی تهران خیابان حافظ شماره ۱۳۳ .

۸ـ تا تشکیل مجمع عمومی موسس هرگونه دعوتنامه یا اطلاعیه بعدی در روزنامه های کثیرالانتشار کیهان و اطلاعات و رستاخیر آگهی خواهد شد .

۹ـ اجازه انتشار آگهی پذیره نویسی طی شماره ۶۷۷۹ مورخ ۲۳ر۳ر۲۵۳۵ اداره کل ثبت شرکت ها و مالکت صنعتی صادر شده است .

پذیره نویسی از روز ۲۹ر۳ر۲۵۳۵ شروع و تاآخر وقت اداره روز ۳۱ر۳ر۲۵۳۵ از طریق شعب بانک ملی ایران صورت می گیرد .

شعب تهران ـ مرکزی ، تجریش ، بازار ، ژاله ، امیریه ، سعدی ، خشایار ، دانشگاه ، بهجت‌آباد ، میدان شهناز

شعب شهرستان ـ اهواز ، تبریز ، رشت ، مشهد ، اصفهان، شیراز ، کرمان ، کرمانشاه ، همدان ، ساری ، گرگان ، آبادان ، قزوین ، زنجان ، رضائیه ، زاهدان ، بندرعباس .

موسسین شرکت سرمایه‌گذاری ساختمانی بانکهای ایران

آ ـ ۱۰۹۸

طرح اعلامیه پذیره نویسی سهام
شرکت سرمایه گذاری ساختمانی بانکهای ایران
(سهامی عام ـ در شرف تأسیس)

بانک های مشروحه زیر :

۱ـ بانک اعتبارات تعاونی توزیع ۲ـ بانک ایرانشهر ۳ـبانک بازرگانی ایران ۴ـ بانک بیمه ایران ۵ـ بانک پارس ۶ـ بانک رفاه کارگران ۷ـ بانک سپه ۸ـ بانک شهریار ۹ـ بانک صادرات ایران ۱۰ـ بانک صنایع ایران ۱۱ـ بانک عمران ۱۲ـ بانک کار ۱۳ـ بانک ملی ایران ۱۴ـ بانک اعتبارات ایران ۱۵ـ بانک ایران و انگلیس ۱۶ـ بانک ایران وخاورمیانه ۱۷ـ بانک ایران و عرب ۱۸ـ بانک ایرانیان ۱۹ـ بانک بین‌المللی ایران ۲۰ـ بانک بین‌المللی ایران و ژاپن ۲۱ـ بانک تجارت خارجی ایران ۲۲ـ بانک تجارتی ایران و هلند ۲۳ـ بانک تهران ۲۴ـ بانک داریوش ۲۵ـ بانک اعتبارات صنعتی ۲۶ـ بانک توسعه کشاورزی ایران ۲۷ـ بانک توسعه صنعتی و معدنی ایران ۲۸ـ بانک توسعه سرمایه گذاری ایران ۲۹ـ بانک توسعه صنعتی و معدنی ایران که دراین اعلامیه موسسین نامیده می شوند در مقام تاسیس شرکتی بنام «شرکت سرمایه گذاری بانک های ایران» (سهامی عام) که در این اعلامیه «شرکت» خوانده میشود میباشند .

سرمایه شرکت پانزده میلیارد ریال است که به پانزده میلیون سهم یکهزار ریالی با نام منقسم گردیده است و مبلغ اسمی کلیه سهام باید تماما پرداخت شود .

سهام شرکت به دو طبقه الف و ب تقسیم شده است . سهام طبقه الف که معرف ۴/۵ سرمایه شرکت میباشد و توسط بانک ها تعهد و نقدا پرداخت گردیده است و مالکیت آن منحصرا به بانک ها تعلق دارد .

سهام طبقه ب که معرف ۱/۵ سرمایه شرکت است و مالکیت آن برای اشخاص حقیقی و حقوقی آزاد خواهد بود

طبق شرایط این اعلامیه پذیره نویسی هر شخص میتواند از تاریخ ۲۹ر۳ر۲۵۳۵ تا آخر وقت اداری روز ۳۱ر۳ر۲۵۳۵ به بانک ملی ایران مراجعه و تعداد سهام مورد نظر خودرا با پرداخت نقدی وجه آن برای منظور نمودن به حساب شماره ۸۵۳۸۵ بانک ملی ایران بنام شرکت سرمایه گذاری بانک های ایران (سهامی عام در شرف تاسیس) تعهد نماید .

در اجرای ماده ۹ قانون اصلاح قسمتی از قانون تجارت مصوب اسفند ماه ۱۳۴۷ اطلاعات ذیل نیز در دسترس عموم قرار داده میشود .

۱ـ نام شرکت عبارتست از شرکت سرمایه گذاری بانک‌های ایران (سهامی عام) .

۲ـ هدف و موضوع عملیات شرکت عبارتست از :

الف ـ مشارکت در ایجاد واحد های تولیدی جدید و کمک به بسط و توسعه واحد های موجود از طریق خرید سهام شرکت های خصوصی .

ب ـ تشویق و تسهیل امر سرمایه گذاری تولیدی از طریق عرضه خدمات سرمایه گذاری .

پ ـ تسهیل اجرای طرح های تولیدی بالاخص صنعتی و کشاورزی .

ت ـ خرید و فروش انواع اسناد و اوراق قرضه دولتی و سهام و اوراق قرضه شرکت های خصوصی

ث ـ ارائه طریق و راهنمائی های لازم در امور صنعتی و کشاورزی ازنظر فنی و مالی و طرز اداره آنها .

ج ـ انجام کلیه اموری که بطور مستقیم یا غیر مستقیم با هدف شرکت مرتبط باشد.

چ ـ دریافت هرگونه وام و اعتبار از منابع داخلی و خارجی تا حداکثر پنجاه درصد سرمایه پرداخت شده و اندوخته های شرکت و اخذ وام بمیزان بالاتر موکول به کسب اجازه قبلی بانک‌مرکزی ایران میباشد .

تبصره ـ شرکت نمیتواند بیش‌از ده درصد مجموع سرمایه تمام پرداخت شده و اندوخته های خود را درهریک از طرح های موضوع ماده ۴ این اساسنامه بکار برد .

۳ـ مرکز اصلی شرکت تهران و مدت آن نامحدود است .

۴ـ سرمایه شرکت پانزده میلیارد ریال منقسم به پانزده‌میلیون سهم یکهزار ریالی با نام میباشد .

۵ـ موسسین هیچگونه مزایای خاصی برای خود درنظر نگرفته‌اند .

۶ـ طرح اساسنامه به ضمیمه اظهارنامه رسمی به مرجع ثبت شرکت ها (اداره ثبت شرکت ها در تهران) جهت مراجعه علاقمندان تسلیم شده است .

۷ـ هویت و اقامتگاه موسسین بشرح ذیل است :

۱ـ بانک اعتبارات تعاونی و توزیع ثبت شده به شماره ۶۸۰۸ به نشانی تهران خیابان فردوسی شمالی شماره ۳۷ ، ۲ـ بانک ایرانشهر ثبت شده‌بشماره ۶۰۱۸ به نشانی تهران میدان‌بهارستان، ۳ـ بانک بازرگانی ایران ثبت شده به شماره ۳۱۵۷ به نشانی تهران میدان سپه ، ۴ـ بانک بیمه ایران ثبت شده به شماره ۶۱۳۰به نشانی تهران خیابان سعدی شمالی شماره ۴۲۰ ، ۵ـ بانک پارس ثبت شده به شماره ۳۹۵۰ به نشانی تهران خیابان تخت‌جمشید شماره ۱۹۳ ، ۶ـ بانک رفاه کارگران ثبت شده به شماره ۷۴۵۳ به نشانی تهران خیابان روزولت چهارراه تخت‌جمشید شماره ۱۲۵، ۷ـ بانک سپه ثبت شده به شماره ۴۲۹۳ به نشانی تهران‌خیابان سپه، ۸ـ بانک شهریار ثبت شده به شماره ۱۶۷۴۳ به نشانی تهران خیابان سپهبد زاهدی شماره ۱۰۶ ، ۱۱ـ بانک عمران ثبت شده به شماره ۳۸۳۸ به نشانی تهران خیابان اسلامبول ، ۱۲ـ بانک کار ثبت شده به شماره ۶۰۶۲ به نشانی تهران خیابان فردوسی ، ۱۴ـ بانک اعتبارات ایران ثبت شده به شماره ۶۰۱۷ به نشانی خیابان سوم اسفند شماره ۵۰ ، ۱۵ـ بانک ایران و انگلیس ثبت شده به شماره ۵۰۲۵ به نشانی تهران خیابان سعدی جنوبی ، ۱۶ـ بانک ایران و خاورمیانه ثبت شده به شماره ۶۵۲۱به‌نشانی تهران خیابان فردوسی کوچه برلن ۱۷ـ بانک ایران و عرب ثبت شده به شماره ۲۳۱۰۵ به نشانی تهران خیابان ثریا بین ویلا و حافظ ساختمان شه ۱۸ـ بانک ایرانیان ثبت شده به شماره ۷۰۶۲ به نشانی تهران خیابان تخت جمشید ، ۱۹ـ بانک بین‌المللی ایران ثبت شده به شماره ۲۲۸۲۱ به نشانی تهران خیابان پهلوی اول خیابان دمشق شماره ۴ ، ۲۰ـ بانک بین‌المللی ایران و ژاپن ثبت شده به شماره ۶۸۶۸ به نشانی تهران خیابان تخت جمشید شماره ۵۷ ، ۲۱ـ بانک تجارت خارجی ایران ثبت شده به شماره ۴۰۱۲ به نشانی تهران خیابان سعدی جنوبی کوچه بانک ، ۲۲ـ بانک تجارتی ایران و هلند ثبت شده به شماره ۶۵۹۳ به نشانی تهران خیابان سعدی شمالی شماره ۱۷۰، ۲۳ـ بانک تهران ثبت شده به شماره ۳۸۶۵ به نشانی تهران خیابان شاهرضا چهارراه پهلوی شماره ۲۵، ۲۴ـ بانک داریوش ثبت‌شده به شماره ۱۸۱۵۱ به نشانی تهران خیابان کریمخان زند نبش روزولت ، ۲۵ـ بانک اعتبارات صنعتی ثبت شده به شماره ۳۵۱۷ به نشانی تهران خیابان بهارستان خیابان آتشکده ، ۲۶ـ بانک تعاون کشاورزی ایران ثبت شده به شماره ۲۸۷ به نشانی تهران خیابان ورزش ، ۲۷ـ بانک توسعه کشاورزی ایران ثبت شده به شماره ۱۳۰۸۱ به نشانی تهران خیابان تخت‌جمشید شماره ۱۹۷، ۲۸ـ بانک توسعه و سرمایه گذاری ایران ثبت شده به شماره ۱۷۲۰۳ به نشانی خیابان سپهبد زاهدی خیابان ناصر شماره ۱۶، ۲۹ـ بانک توسعه صنعتی و معدنی ایران ثبت شده به شماره ۶۹۰۷ به نشانی تهران خیابان حافظ شماره ۱۳۳ .

۸ـ تا تشکیل مجمع عمومی موسس هرگونه دعوتنامه یا اطلاعیه بعدی در روزنامه های کثیرالانتشار کیهان و اطلاعات و رستاخیر آگهی خواهد شد .

۹ـ اجازه انتشار آگهی پذیره نویسی طی شماره ۶۷۷۹ مورخ ۲۳ر۳ر۲۵۳۵ اداره کل ثبت شرکت ها و مالکت صنعتی صادر شده است .

پذیره نویسی از روز ۲۹ر۳ر۲۵۳۵ شروع و تاآخر وقت اداره روز ۳۱ر۳ر۲۵۳۵ از طریق شعب بانک ملی ایران صورت می گیرد .

شعب تهران ـ مرکزی ، تجریش ، بازار ، ژاله ، امیریه ، سعدی ، خشایار ، دانشگاه ، بهجت‌آباد ، میدان شهناز

شعب شهرستان ـ اهواز ، تبریز ، رشت ، مشهد ، اصفهان، شیراز ، کرمان ، کرمانشاه ، همدان ، ساری ، گرگان ، آبادان ، قزوین ، زنجان ، رضائیه ، زاهدان ، بندرعباس .

موسسین شرکت سرمایه گذاری بانک های ایران

۳ـ ۱ آ ـ ۱۰۲۹۰

بانک بازرگانی ایران

ترازنامه در پایان اسفند ۲۵۳۴

دارائی

	ریال	پایان سال ۲۵۳۴ ریال	پایان سال ۲۵۳۳ ریال
اسکناس و مسکوک		۱,۸۱۶,۴۴۱,۱۰۸/—	۷۹۳,۲۳۰,۰۱۱/—
سپرده نزد بانک مرکزی ایران			
سپرده قانونی	۸,۲۲۳,۶۵۵,۰۰۰/—	۹,۴۷۹,۶۳۳,۴۲۱/—	۶,۰۹۶,۱۱۶,۰۰۰/—
سایر سپرده ها	۱,۲۵۵,۹۷۸,۴۲۱/—	۲,۴۳۸,۶۴۹,۳۸۷/—	۴۶۱,۳۸۰,۳۳۷/—
			۶,۵۵۷,۴۹۶,۳۳۷/—
موجودی نزد بانکهای داخلی پس از پایاپای			۱,۸۰۲,۸۳۱,۸۲۸/—
موجودیهای ارزی :			
نقود و اسکناس بیگانه	۲۸,۸۱۵,۰۳۱/—		۱۷,۰۵۰,۶۵۰/—
سپرده های ارزی دیداری و مدت دار	۱,۲۱۶,۶۱۸,۰۴۹/—	۱,۲۴۵,۴۳۳,۰۸۰/—	۷۲۶,۸۲۴,۱۵۵/—
اوراق قرضه دولتی		۷,۴۴۳,۳۶۵,۰۰۰/—	۷۴۳,۸۷۴,۸۰۵/—
اسناد نزولی و برواتِ خریداری		۱۱,۰۴۴,۴۷۶,۰۱۱/—	۴,۱۹۵,۵۵۰,۰۰۰/—
وامها و اعتبارات و سایر مطالبات		۱۶,۰۲۶,۵۴۸,۵۶۴/—	۸,۱۶۸,۳۴۷,۸۲۵/—
سایر داراییها		۲,۰۰۸,۶۱۴,۸۴۴/—	۱۲,۴۳۳,۸۵۶,۵۲۱/—
وثائق تملیک شده		۲۸,۳۸۹,۵۷۲/—	۱,۸۵۹,۰۶۳,۶۵۷/—
مشارکت به بهای تمام شده		۳۹۵,۲۳۰,۰۰۰/—	۳۷,۳۳۷,۴۵۲/—
دارائی های ثابت :			۳۳۶,۲۳۰,۲۰۰/—
اموال غیرمنقول به بهای تمام شده	۱,۲۵۲,۹۴۲,۱۵۵		۱,۰۶۰,۹۲۳,۰۶۸/—
کسر میشود ذخیره استهلاک	۳۷۹,۸۱۰,۰۲۹	۸۷۳,۱۳۲,۱۲۶/—	۴۰۲,۶۳۳,۷۷۴/—
اموال منقول به بهای تمام شده	۲۱۰,۷۸۰,۵۷۰		۶۵۸,۲۹۰,۲۹۴/—
کسر میشود ذخیره استهلاک	۱۷۷,۵۵۱,۸۹۵	۳۳,۲۲۸,۶۷۵/—	۲۸۰,۶۵۳,۹۷۶/—
		۶۱۳,۴۵۸,۴۳۳/—	۲۵۳,۷۹۶,۶۱۶/—
اقلام در راه			۲۶,۸۵۷,۳۶۰/—
تعهدات مشتریان بابت پذیرشها و ضمانت نامه‌ها و اعتبارات باز شده			۲۸۷,۷۰۷,۰۰۷/—
		جمع کل ۵۳,۴۳۷,۶۰۰,۲۲۱/—	۱۰,۴۵۷,۲۵۸,۵۸۴/—
		۱۶,۳۳۷,۸۲۰,۸۵۹/—	جمع کل ۴۸,۳۵۸,۰۳۱,۸۸۱/—
		جمع کل ۶۹,۷۸۵,۴۲۱,۰۸۰/—	

سرمایه و بدهی

	ریال	پایان سال ۲۵۳۴ ریال	پایان سال ۲۵۳۳ ریال
سرمایه :			
تبرئ شده وتمام پرداخت شده		۲,۱۰۰,۰۰۰,۰۰۰/—	۱,۵۰۰,۰۰۰,۰۰۰/—
اندوخته ها :			
اندوخته قانونی	۲۲۶,۰۰۰,۰۰۰/—		۱۴۳,۰۰۰,۰۰۰/—
سایر اندوخته‌ها	۳۵۲,۹۲۰,۰۰۶/—	۵۷۸,۹۲۰,۰۰۰/—	۷۰,۱۲۰,۰۰۰/—
ذخیره مطالبات و سایر ذخائر		۴۸۶,۱۶۰,۹۲۷/—	۲۱۳,۱۲۰,۰۰۰/—
مانده حساب سود و نقل به سال بعد		۳۲۳,۶۹۲/—	۳۷۷,۰۹۱,۷۹۴/—
بستانکاران :			۷۷۱,۰۵۷/—
حسابهای جاری اشخاص و سایر سپرده‌های دیداری	۱۴,۴۶۲,۳۶۴,۶۳۰/—		۱۰,۳۹۰,۵۴۴,۸۷۵/—
حساب بانکها پس از پایاپای	۵۰۹,۲۲۳,۴۷۷/—		۸۸۵,۹۱۱,۸۳۴/—
سپرده های مدت دار	۲۲,۸۱۵,۸۷۵,۸۱۰/—		۱۴,۷۲۳,۲۱۳,۸۶۲/—
حسابهای پس‌انداز و سپرده های مشابه	۱۱,۳۴۴,۷۲۹,۹۶۶/—		۸,۱۳۷,۶۶۳,۶۰۰/—
		۳۹,۱۳۲,۱۹۳,۸۸۳/—	۳۴,۱۴۸,۳۳۵,۱۷۱/—
سایر بدهی ها		۹۶۳,۰۰۰,۲۱۹/—	۱,۴۸۱,۴۵۵,۲۷۵/—
سود سهام		۱۸۶,۰۰۰,۰۰۰/—	۱۸۰,۰۰۰,۰۰۰/—
		جمع ۵۳,۴۳۷,۶۰۰,۲۲۱/—	۳۷,۹۰۰,۷۷۳,۲۹۷/—
		۱۶,۳۳۷,۸۲۰,۸۵۹/—	۱۰,۴۵۷,۲۵۸,۵۸۴/—
		جمع کل ۶۹,۷۸۵,۴۲۱,۰۸۰/—	۴۸,۳۵۸,۰۳۱,۸۸۱/—

حسابدار رسمی

هیئت مدیره

حساب سود و زیان برای سال منتهی به ۳۰ اسفند ۲۵۳۴

بدهکار	سال ۲۵۳۴ ریال	سال ۲۵۳۳ ریال	بستانکار	سال ۲۵۳۴ ریال	سال ۲۵۳۳ ریال
هزینه کل	۱,۷۲۰,۹۲۳,۶۸۸/—	۱,۰۱۸,۳۸۹,۸۵۶/—	بهره و کارمزد دریافتی	۴,۳۶۱,۹۷۱,۵۳۸/—	۳,۳۰۶,۷۳۲,۴۰۱/—
بهره و کارمزد پرداختی	۲,۳۵۰,۴۲۳,۲۵۸/—	۱,۸۱۶,۷۳۹,۷۹۷/—	درآمد متفرقه	۵۴۴,۴۲۰,۱۰۸/—	۱۳۲,۸۳۸,۰۸۵/—
استهلاکات :					
غیرمنقول	۸۵,۸۰۴,۴۵۵/—	۳۱,۳۵۱,۰۲۲/—			
منقول	۱۸,۰۶۶,۹۸۹/—	۱۶,۹۹۰,۷۹۲/—			
ذخیره مطالبات وسایر ذخائر	۱۸۰,۶۱۷,۵۲۱/—	۲۶۰,۹۴۲,۰۶۸/—			
مانده نقل بحساب تقسیم سود	۵۵۰,۵۵۳,۶۳۵/—	۲۹۵,۱۵۶,۹۵۱/—			
	۴,۹۰۶,۳۹۱,۶۴۶/—	۳,۴۳۹,۵۷۰,۴۸۶/—		۴,۹۰۶,۳۹۱,۶۴۶/—	۳,۴۳۹,۵۷۰,۴۸۶/—

حساب تقسیم سود برای سال ۲۵۳۴

	سال ۲۵۳۴ ریال	سال ۲۵۳۳ ریال
اندوخته قانونی	۸۳,۰۰۰,۰۰۰/—	۵۰,۰۰۰,۰۰۰/—
سایر اندوخته ها	۲۸۲,۰۰۰,۰۰۰/—	۶۵,۰۰۰,۰۰۰/—
سود صاحبان سهام	۱۸۶,۰۰۰,۰۰۰/—	۱۸۰,۰۰۰,۰۰۰/—
مانده سود نقل به سال بعد	۲۲۴,۶۹۲/—	۷۷۱,۰۵۷/—
	۵۵۱,۲۲۴,۶۹۲/—	۲۹۵,۷۷۱,۰۵۷/—
سود ویژه نقل از حساب سود و زیان	۵۵۰,۵۵۳,۶۳۵/—	۲۹۵,۱۵۶,۹۵۱/—
مانده نقل از سال قبل	۷۷۱,۰۵۷/—	۶۱۴,۱۰۶/—
	۵۵۱,۲۲۴,۶۹۲/—	۲۹۵,۷۷۱,۰۵۷/—

مؤسسهٔ ملی زبان — سئوالات اساسی اعزام دانشجو به خارج

بقیه سئوالات شماره گذشته

سئوالات انگلیسی

25. " Why didn't you give us a ring last Friday?"

" ..... time, I would have called you up."

a. Should I have b.If I had

c. Had I had d.Only if I had

26. " I hear Mr. Smith is sending his son to school!'

" ..... what age are children normally accepted to school in this country ?"

a. In b.Of

c. At d. .....

27. " You are so late today."

"Yes. I would like you to be kind enough ....."

a. to forgive me arriving late

b. and forgive my arriving late

c. and forgive my late arrival

d to forgive my arriving late

28. " A heavy snow is falling."

" It is ..... to go out without a coat."

a. cold enough b. too cold

c. very cold d. so cold that

29. " Why are you going to the barber's?"

"I am going to ....."

a. have my hair cut b.cut my hair

c. get the barber cut my hair

d. have cut my hair

30. " You haven't finished the job yet,have you."

"No,but by seven o'clock this evening I ..... it ."

a. would have finished b. will have finished

c. shall finish d. can finish

31. " You haven't changed your car yet?"

"I ..... it if I have enough money."

a. shall change b. would change

c. shall have changed d.could change

32. " I wonder how John did in his exam."

" I do not know . I haven't seen him ..... "

a. since he left school b.because he left school

c. when he left school d. during last week

33. "Jones has been accused of theft."

"He ..... the house on the night of the robbery."

a. was seen to enter b. was seen enter

c. has been seen to enter d. has seen to enter

COMPREHENSION

Michael was annoyed because no one seemed to understand his worth. Although he was not called the manager ,he was in fact the manager,and he knew his value to his employer. He had started work for the company twelve years before,and in that time he had changed an unsatisfactory business into the most profitable shop in the town. When he arranged the things in the shop window,the result was always in excellent taste. There was never a spot of dust anywhere,never a piece of brass unpolished. The account books were always perfect,and his own black coat and striped trousers were pressed daily.

34. The company director

a. knew how successful he was in his work

b. believed that he was valuable to the company

c. did not think as high of him as he expected

d. were grateful to him

35. The in fact manager was

a. old b well-dressed

c. difficult to get along with

d too selfish

پاسخ سئوالات انگلیسی

25.c 26.c 27. d 28.b

29.a 30.b 31.a 32.a 33.a 34.c 35.b

سئوالات انگلیسی

MARK THE CORRECT FORM

1. You should ..... before starting your journey; there are no pumps between the two towns.

a. fix a flat b. gas up

c. have your car checked up

d. make up

2. He speaks so impolitely as if he ..... off his mind.

a. was b. were c. had been d. bas been

3. If it is proved you have lost the cheque, you .... fined.

a. will be b. will c. have d. shall be

4. The direct form of the sentence:

The woman told her husband that she would rather have gone to the university than married.' is:

a. I had better go to the university than marry.

b. She would rather go to the university than marry.

c. I would rather go to the university than marry.

d. I would rather have gone to the university than married.

5. I wish ..... attentively; if you did, you would get the point.

a. you should listen b. you would listen

c. you had listened d. would have listened

6. He stopped ..... , which was a costly and harmful habbit.

a. smoking b. having smoked

c. to smoke d. a and c

7. We stopped ..... ; we were so thirsty

a. drinking b. to have a drink

c. and drink d. to have drunk

8. Let's have some refreshment,

a. shall we b. shan't we

c. will you d. won't you

9. I ..... a visit to my uncle Sunday week.

a. am going to pay b. paid

c. have paid d. was paying

10. The indirect form of the sentence, "Does lead combine with oxygen?", the teacher said to me. is:

The teacher asked me .....

a. if lead combined with oxygen

b. if lead combines with oxygen

c. whether lead combined with oxygen

d. Both a and c

11. It was the teacher ..... found a way out.

a. who b. which c. whom d. that

12. You ..... your son to school; it a holiday today.

a. must have sent b. shouldn't have sent

c. ought to send d. have to send

13. She has to prepare breakfast every morning, ... ?

a. hasn't she b. doesn't she

c. does she d. has she

14. She has to pay the first instalment today, ... ?

a. hasn't she b. doesn't she

c. does she d. has she

15. You ..... her at the party at the time; she was in bed all last week.

a. can't have seen b. shouldn't see

c. must have seen d. mustn't have seen

16. They were thirty nine ..... .

a beside the bus driver

b. all c. at all d. all told

17. I would rather you ..... Amir; he is nothing but a wet blanket.

a. didn't invite b. invited

c. invite d. don't invite

CORRECT ANSWERS TO THE QUESTIONS

1.B 2.b 3.d 4.d 5.b 6.a 7. b 8.a 9.a
10.b 11.d 12.b 13.b 14.a 15.a 16.d 17.a

آتش سوزی مهیب داروخانه «جزایری» باردیگر ثابت کرد که اهواز در مقابل آتش سوزی بی دفاع دست

زنگ خطر برای تمام اهوازی ها!

میزان خسارات

۱ ۳ میلیون تومان «دارو» بخاکستر تبدیل شد

۲ یك میلیون تومان به ساختمان جزایری خسارت وارد گردید.

اماکنی که سوخت

۱ داروخانه شبانه‌روزی «جزایری»

۲ تنها حمام سونای اهواز، یك مطب ویك دفتر وکالت

فرمانده سازمان دفاع غیر نظامی: آتش نشانی شهرداری، با ۲ ماشین آتش نشانی جوابگوی پانصد هزار نفر اهوازی نیست

بعلت خرابی تلفن، مالك ساختمان «جزایری» شخصا به شهرداری رفت و آتش نشانان را خبر کرد»

وسعت آتش سوزی مهیب اهواز، در فضای دود آلود ساختمان «جزایری» بوضوح نمایان است. مردم نظارهگر سوختن لحظه‌به‌لحظه داروخانه شبانه روزی جزایری و یکحمام سونا هستند. در حالی که هر دقیقه‌که میگذرد برمیزان خسارات افزوده میشود. تا جائی که رقم خسارت به ۴۰ میلیون تومان میرسد!

★ تحقیقات ماموران برای روشن شدن جزئیات و علت آتش سوزی بزرگ اهواز، همچنان ادامه دارد و حال دو نفر از کسانی که در جریان این حریق صدمه دیده بودند رو به بهبود گذاشت.

در جریان آتش سوزی پر وسعت و بزرگ اهواز، داروخانه «جزایری» بزرگترین داروخانه شبانه روزی اهواز و تنها حمام «سونا»ی این شهر به تلی از خاکستر مبدل شد.

در این آتش سوزی مهیب، بیش از ۳ میلیون تومان دارو از بین رفت و ساختمان بزرگ «جزایری» بکلی منهدم شد.

حریق هنگامی روی داد، که کارگران جوشکار در طبقه فوقانی داروخانه شبانه روزی «جزایری» مشغول کار بودند و ناگهان براثر سرایت جرقه، آتش سوزی مهیبی روی دادو در مدت کمی ساختمان بزرگ جزایری‌راکه شامل داروخانه، حمام سونا، مطب و دفتر وکالت بود در برگرفت، دراین جریان، وجود دارو های الکلی و قابل اشتعال در داروخانه‌نیز بردامنه حریق افزود.

بعلت نارسائی کادر آتش نشانی شهرداری اهواز، به دستور استاندار خوزستان اکیپ ها ی آتش نشانی راه‌آهن و شرکت نفت به محل حادثه در خیابان نادری اعزام شدند و با نظارت آقای «اکبری» شهردار جدید اهواز به‌اطفای حریق پرداختند.

در جریان حریق چون خط سرایت آتش به بانک صادرات و یک نمایندگی موکت میرفت، این دو مکان بلافاصله تخلیه شدند و حریق فقط داروخانه و حمام سونا را بکلی از میان برد و بیش‌ازیک میلیون‌تومان هم به ساختمان جزایری‌صدمه زد.

دکتر جزایری مالک ساختمان و داروخانه‌به‌خبرنگار ماگفت: وقتی حریق رخ داد هرچه سعی کردم موفق نشدم با آتش نشانی شهرداری اهواز تماس بگیرم زیرا تلفن های این قسمت از شهر خراب‌است و ناچار شخصا به شهرداری رفته و مقامات مسئول‌را مطلع کردم.

بقیه در صفحه ۲۳

وقتی که آتش‌در «سوسنگرد» سرکشانه شعله میکشید:

آتش نشانان «لالا» کرده بودند!

یادداشت

★ «نوشداروئی و بعد از مرگ سهراب آمدی» ... و کاش‌هرگز ماشین آتش‌نشانی سوسنگرد نمی آمد و داغ دل مردم را تازه نمی‌کرد!

ماجرای آتش‌سوزی خانه‌ای واقع در خیابان «محافظ» سوسنگرد، از یک نظر تاسف‌آور بود، اما از جهت انکه ماموران آتش‌نشانی شهرداری سوسنگرد برای مبارزه با آن آتش‌سوزی وارد میدان شده بودند و مثل اکثر اهالی، نظارهگر یک خانه سوخته‌و بخاکستر کشیده، بودند آنقدر بامزه ودرعین حال، مسخره مینمود، که ساعتی بعدازوقوع حریق، دیگر صحبت برسر نحوه آتش‌سوزی وخسارات وارده بر صاحب خانه بیچاره نبود، بل حرف، حرف آتش‌نشانان و ماشین آتش‌نشانی ٤میلیون ریالی سوسنگرد بود که دهان‌بدهان میگشت.

ماجرا از انجا شکل گرفت که ناگهان بعلت سرایت آتش اجاق گاز خانه شخصی بنام «حویل‌حمادی» با مقداری‌حصیر زائد و پوسیده کنار آشپزخانه، آتش‌سوزی مهیبی بوقوع پیوست‌که ۵۰ دقیقه تمام ادامه داشت و خانه را دریایان به تلی از خاکستر مبدل ساخت. در این ۵۰ دقیقه وحشت‌انگیز، اهالی با سطل آب و خاک و شن به جنگ آتش رفتند و درهمان لحظات اول‌هم جمعی از اهالی محل خود را به شهرداری رساندند تا آتش‌نشانان را از ماجرا خبرکنند

دقایق بسرعت سپری میشد ودامنه آتش وسعت بیشتری‌پیدا میکرد. مردم مانده بودند و این حریق لعنتی که‌جان ومال دیگران راهم در معرض خطر قرارداده بود. سی دقیقه گذشت. تلاش مردم همچنان ادامه داشت اما از ماشین اتش‌نشانی و آتش‌نشانان‌کذائی خبری نبود که زیدی خبرآورد: چه نشسته‌اید هرگلی که بر سراین خانه آتش‌گرفته بزنید، برسرخودتان زده‌اید. بجنبید که اگر دیر شود ومال همه ما گرفته میشود. چون ازآتش‌نشانان خبری نیست. آتش‌نشان کشیک ترک خدمت کرده، دیگران هم بی‌کارشان رفته‌اند. فقط مانده «علی وحوضش»

بقیه در صفحه ۲۳

به نگرانی واضطراب دانش آموزان ووالدین آنها از مدارس مخروبه مرودشت پایان دهید

سقف کلاسهای درس فرومیریزد!

هیات مشورتی اطلاعات درمرودشت، خواستار ثبت اراضی این منطقه شد

کمبود وسائط نقلیه عمومی در خط مسافری مرودشت، شیراز، مشکلات زیادی درایاب‌وذهاب‌مردم بوجودآورده است

★ افزایش وسائط نقلیه عمومی در خط مسافری مرودشت - شیراز، نابسامانی های موجود در آموزش و پرورش و عدم ثبت اراضی مرودشت، از اهم مذاکرات جلسه اخیر مشورتی اطلاعات دراین منطقه بود که گزارش آن توسط علی باقری دبیر هیات و خبرنگار اطلاعات در مروردشت ارسال شده است.

ابتدا، آقای نصیری ضمن اشاره به وضع نامطلوب ایاب و ذهاب مردم در خط مسافری‌مرودشت-شیراز و کمبود وسائط نقلیه عمومی در این خط، اظهار داشت: در حال حاضر، تعدادسواریهای خط مرودشت - شیراز به ۳۵ دستگاه تقلیل یافته است و مقامات مربوطه نیز با افزایش سواری ها موافقت نمی‌کنند. بدین لحاظ، کمبود وسائط نقلیه عمومی مشکلاتی از جهت ایاب و ذهاب مردم بوجود آورده است‌گو اینکه تعدادی‌سواری شخصی و مینی‌بوس، در این خط به مسافرکشی مشغولند، آمااکثرراننده‌گان این وسائط ناشی هستندو موجبی برای ایجاد خطرات جانی میباشند. جا دارد با افزایش تعداد سواریها، به نگرانی مردم در این‌مورد خاتمه داده شود.

بقیه در صفحه ۲۳

باحضور استاندار خوزستان وشهردار اهواز

در یک جلسه ۳ ساعته نیازهای اهواز بررسی شد

★ اگر ساکنان محله‌های اهواز - قسمتی از هزینه نوسازی‌وعمران شهررابپردازند، شهرداری‌اهواز آماده است نسبت به نوسازی محله های مختلف فورا اقدام کند.

ان مطلب رامحمدعلی سمیعی استاندار خوزستان دریک‌جلسه سه ساعته که با «احمداکبری» شهردار اهواز داشت اعلام کرد.

دراین جلسه کمبودها و نارسائی های همه‌جانبه شهر اهواز مطرح شد واستاندار خوزستان، درزمینه اسفالت‌راه های مدارس شهر برای رفاه دانش‌آموزان و ساختمان فاضلاب کوچه های شهر ونیز ایجاد کمیته های مشارکت‌بانظر وهمکاری مردم برای‌انجام امور شهری دستوراتی داد

پس از پایان این جلسه شهردار اهواز به خبرنگار ما دراهواز گفت:

ازساعت ٤تا٧ بعدازظهر هرروز دریکی از محلات پنج‌گانه شهر به خواسته‌ها و نظرات مردم در زمینه خدمات شهری رسیدگی خواهم کرد.

وعده فرماندار جدید آبادان: من مرد کار هستم وکمتر حرف میزنم!

برای انتخاب شهردار آبادان «انجمن شهر» عاجز ماند!

آب وبرق، بزرگترین مشکل آبادان است.

★ انجمن شهر آبادان، از میان چهار نامزد نهایی پست شهرداری نتوانست شهردار این شهر رابرگزیند و نمایندگان انجمن، پس از دو ساعت بحث وگفتگو بر سر اختلاف عقیده، بدون نتیجه به کار خود پایان دادند. به این ترتیب‌گزینش شهردار آبادان به آینده موکول شود.

چهار نامزد پست شهرداری که به انجمن شهر معرفی شده‌اند، آموزنده، سماوکی، دکتر صالحی و کنعانی‌هستند و تشتت آراء بر سرگزینش دکتر بیژن صالحی‌ومنوچهر آموزنده است.

در جریان این جلسه، کامبیز حشمتی فرماندار جدید آبادان از محلات احمد آباد، سده وبولوار فرح دیدن کرد و ضمن شرکت در اجتماع اهالی این محلات، گفت: من‌مرد کار هستم و سعی‌میکنم کمتر حرف بزنم، بزرگترین‌مشکل آبادان در حال حاضر آب و برق است، ابتدا می‌بایست این مشکل رابرطرف کرد و سپس به اجرای‌سایر برنامه ها پرداخت.

آبادان - خبرنگار اطلاعات

کشف شیره کشخانه درباجگاه!

شیراز - خبرنگار اطلاعات

مامورین مبارزه با قاچاق گروهان ژاندارمری شیراز تریاکخانه‌ای را در یک گاراژ که روبروی «باجگاه» بین راه شیراز - مرودشت قرار دارد کشف کردند.

در این تریاکخانه که دایرکننده آن «خیراله جمالپور» نام دارد مقدار ۱۸۰ گرم سوخته تریاک، ۵ر۵ گرم تریاک و ۲ دستگاه وافور بدست ماموران افتاد.

هنگام کشف این تریاکخانه یک مشتری نیز در آن‌مشغول استعمال مواد افیونی بود که بدستور دادیار دادسرای شیراز دایر کننده و مشتری هردو روانه زندان شدند.

خبرهای بوشهر

● برای آشنائی مردم با پیشرفتها و تحولات ایران طی نیم قرن سلطنت پرافتخار دودمان پهلوی بیست و شش مرکز آمار و اسناد در آموزشگاه های برازجان تشکیل شد آقای محمد اسماعیل مهدوی رئیس کمیته شماره یک برگزار کننده آئین ملی بزرگداشت پنجاه سال شاهنشاهی پهلوی در دشتستان ضمن اعلام‌این مطلب اسامی مراکز مذکور رابه شرح زیر اعلام نمود: مدرسه راهنمائی ایراندخت خیابان ۲۵ شهریور در محله نجار ها، دبستان ششم بهمن، مدرسه راهنمائی تحصیلی مرتضوی، دبستان مکتب زهرا خیابان مولوی، دبستان معرفت، مدرسه راهنمائی پرویزی، مدرسه راهنمائی تحصیلی فرخی، دبستان عفت انتهای خیابان ۲۵ شهریور، مدرسه امیدعلی آباد، مدرسه راهنمائی دانش، مدرسه راهنمائی مساوات، دبستان عضد، دبستان اعتصامی، دبستان‌نهم‌آذر کوی خضری، دبستان دانش، دبیرستان ۲۵ شهریور، دبستان فرخی خیابان ششم بهمن، دبیرستان فردوسی، دبیرستان آزرم‌خیابان شیر و خورشید، مدرسه راهنمائی گوهرشاد و مدرسه راهنمائی تحصیلی صداقت.

***

★ مرکز آمار و اسناد شهربانی برازجان موردبازدید گروهی از پرسنل ژاندارمری و شهربانی این‌شهرستان قرار گرفت در این برنامه شرکت کنندگان ضمن‌بازدید از مدارس و عکسهای موجود در این نمایشگاه باپیشرفت های همه‌جانبه ایران در پنجاه سال سلطنت‌شکوهمند پهلوی‌آشنا شدند.

● اداره کل آموزش و پرورش استان گزارش فعالیت های انجام شده خود را اوائل سال جاری‌منتشر کردبراساس‌این گزارش تشکیل گروه نوسازی و توسعه و تجهیز مدارس تشکیل جلسات‌گفت و شنود ومشاوره برای معلمان و دانش‌آموزان برگزاری امتحانات نهائی سال پنجم ابتدائی و ششم در رشته های مختلف تشکیل کلاسهای ورزش برای دانش‌آموزان دختر و پسرقهرمان و بازدید کادر آموزشی‌مدارس‌دانش آموزان ازتحولات عمرانی استان از مهمترین اقدامات آموزش و پرورش است.

***

★ ۶۰ نفر از پزشکان قضات دادگستری وروحانیون از قسمت های مختلف‌کارخانه‌کشتی سازی صنایع دریائی دیدن کردند در اجرای دیدار مردم از پیشرفتهای عصر افتخار سلطنت پهلوی توربینهای گازی توانیروشبکه‌برق رسانی بوشهر مورد بازدید گروهی از بانوان عضو سازمان زنان قرارگرفت.

بمناسبت پنجاه‌سال شاهنشاهی شکوهمند پهلوی و آغاز نیم‌قرن دوم انتشار روزنامه اطلاعات برگزار میشود

جشنهای پنجاه گانه اطلاعات در اصفهان

نخستین جشن از پنجاه جشن اطلاعات، در کاخ جوانان اصفهان

★ در میان استقبال‌بی‌نظیر خوانندگان اطلاعات، جشن های پنجاهگانه اطلاعات در کاخ جوانان اصفهان آغاز شد. این برنامه باشکوه، بمناسبت پنجاه سال شاهنشاهی شکوهمندپهلوی و مقارن آن با آغاز نیم قرن دوم‌انتشار روزنامه‌اطلاعات از سوی سرپرستی کل اطلاعات در منطقه جنوب مرکزی برگزار میشود.

در این مراسم، ابتدا «عبدالحسین جعفری» - خبرنگار اطلاعات‌دراصفهان - از سوی هیات تحریریه سرپرستی اطلاعات، به حضار خوش آمد گفت و برنامه های جشنهای پنجاه گانه‌اطلاعات را تشریح‌کرد.

آنگاه، سیاوش بشری سرپرست کل اطلاعات در منطقه جنوب مرکزی اظهار داشت: موسسه اطلاعات که پنجاه سال پیش به همت زنده‌یاد عباس مسعودی متولد شد، امروز پنجاه سال عمر سراسر تلاش، همه دوستی و همه مردمی را پشت سر میگذارد و این پدیده بزرگ عصر پهلوی روزگار جدیدی‌را آغازمی‌کند آقای‌بشیری افزود: اطلاعات خانه بلافصل شماست و تکه‌تکه‌های این‌موسسه‌در ابعادی که در سطح جهانی گسترش یافته به شماتعلق دارد.

ما از امروز پنجاه جشن مختلف بمناسبت بزرگداشت پنجاه سال سلطنت‌دودمان پهلوی و تقارن آن با نیم قرن انتشارروزنامه‌اطلاعات تدارک دیده‌ایم.

سپس‌علی‌کشانی - مجری برنامه‌اعلام کردسینامعتمدی، فریدون سیاسی، عارفی، میرزمانی، مسعود زنجانی، کازرونی، مینائی، اکبر دباغیان، حسین نکوئی و دیگر هنر مندان کاخ برنامه هائی جالب تدارک دیده‌اند.

دوشیزه روشندل مرضیه آبادی (آزاده) روی صحنه ظاهر شد وبرنامه‌های‌جالبی اجرا کرد.

آنگاه چند برنامه نمایشی توسط گروه تئاتر کاخ جوانان به اجرا گذاشته شد.

صحنه‌ای از نمایشنامه «دردسرهای یك خبرنگار» که توسط گروه تئاتر کاخ جوانان‌اصفهان بروی‌صحنه آمد.

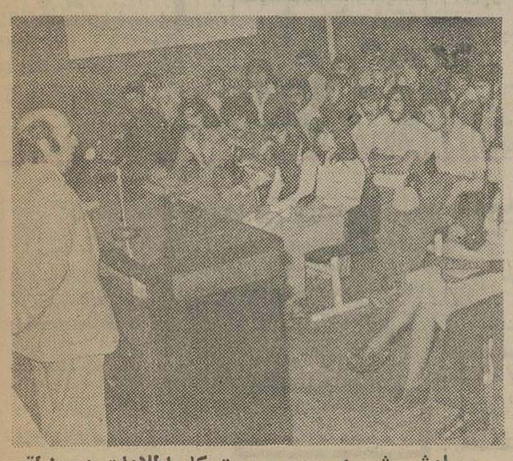

سیاوش بشیری، سرپرست کل اطلاعات در منطقه جنوب مرکزی هنگام‌سخنرانی درنخستین جشن‌اطلاعات در اصفهان

نیازمندیهای اطلاعات

برای دادن آگهی تلفنی باشماره‌های ذیل تماس حاصل فرمائید
تلفنهای: ۳۱۱۲۳۰-۳۱۱۲۲۹

در سیدخندان
۴۰۰متر زیرزمین برای انباری اجاره داده میشود ۲۳۶۲۶۲ آ ـ ۴۷۹۳ ۱ـ۱۵

زیرزمینی واقع در جمشیدآباد شمالی ۱۳۰ متر مربع‌باسقف‌بلند و آب و برق مناسب هرنوع‌شغل تلفن ۹۲۹۲۶۴ ۱ـ۲

شعبه نفت ۴۱۶
باحیاط‌آب‌و برق‌و کولربفروش میرسد تلفن ۵۴۹۵۸۶ ۱ـ۲

توقفگاه بمساحت ۵۳۳ متر
واقع در خیابان‌مرتضوی با آب، برق، تلفن و پروانه کسب به فروش میرسد متقاضیان می ـ توانند با شماره تلفن ۹۵۱۰۴۳ تماس حاصل نمایند.

سالن آرایش اوبری
بدو آرایشگر ورزیده نیازمند است میدان فردوسی تلفن ۳۹۱۸۹۱ ۱ـ۱

محل کار
همکف‌خیلی‌شیک باموقعیت بسیار عالی‌مناسب‌برای مطب، بوتیک، تریا، رستوران، سوپر مارکت، فروشگاه و نمایشگاه هر نوع وسایل وبانک‌هر گونه کسب وکار کار های دفتری‌و تجارتی بر میدان محمدرضا شاه دارای۳ اطاق‌هال و سرویس کامل تلفن مستقل با ماهی ۲ هزار تومان و سرقفلی به اجاره واگذار میشود.
تلفن ۹۳۵۰۵۴

داروخانه‌وسیع
مجهز در سطح دراگ استور فروشی تلفن ۸۴۲۶۶۱ ۱ـ۳

درمانگاه مجهزباوسایل کامل فروشی ۳۵۰۱۱۹

اجاره‌داده‌میشود

اجاره کاوش
در کوتاهترین مدت اپارتمان ویلا جهت سکونت و دفترکار تلفن ۶۶۵۲۲۳ و ۶۴۴۱۹۷

موسسه پرستو۸۲۵۴۱۲
مرکز اجاره خارجی وایرانی برای سکونت و محل کار. آ ـ ۲۵۹۳

اجاره مستقیم بخارجیان تلفن ۲۳۶۱۴۳

دریچه
همنوع آپارتمان برای سکونت ومحل کار در شمال شهر جهت اجاره‌موجوداست وزراء نبش خیابان یازدهم ساختمان ۱۳۸ طبقه سوم تلفن ۶۲۲۹۵۴ و ۶۲۳۵۱۱ و ۶۲۴۶۱۳سرویس مجانی. ۱ـ۱

طبقه همکف
۳۰۰ متر زیربنا ،۴اطاق خواب بزرگ ، سالن ، نهار خوری و هال بزرگ، شوفاژ ، کولر ، حیاط بزرگ ، استخر بادستگاه تصفیه ، پارکینگ واقع در اختیاریه شمالی. از ساعت ۸تا ۱۴ باتلفن۳۱۳۸۸۰ تماس‌بگیرید ۱ـ۱

خانه‌ای‌دوطبقه ویلائی ۴ اطاق خوابه تمام موکت مبله و غیر مبله اجاره‌داده‌میشود ۶۳۲۲۷۱ ۱ـ۳

انبار اجاره
انبار برای اجاره
۱۳۰۰ متر مربع انبارسرپوشیده درجاده مخصوص کرج با برق منطقه‌ای تلفن ۷۶۹۸۲۸

ویلای اجاره‌ای
ویلای دریاکنار اجاره‌داده‌میشود تلفن ۲۲۵۲۷۲ ۱ـ۲

یکدستگاه آپارتمان در خیابان پهلوی جنب دبیرستان رازی ۴ اطاق خوابه‌باسالن‌ناهارخوری با تمام وسایل‌بخارجیان اجاره داده میشود تلفن ۹۲۲۲۱۰

ویلای‌اجاره‌ای
خانه‌ای ویلائی دارای ۳ اطاق خواب هال و سالن بزرگ با سرویس کامل استخر شوفاژ کولر تلفن واقع در قیطریه اجاره داده میشود تلفن ۲۸۶۶۵۵ از ساعت ۵ ببعد ۱ـ۲

ویلا مبله دریاکناراجاره تلفن ۶۲۰۰۳۱

ویلا اجاره‌ای‌در دریاکنار یك ویلا لوکس و مجهز برای ماههای تیریامرداد اجاره داده‌میشود طالبین عصرها ازساعت پنج‌تا هشت بعدازظهر به‌تلفن ۶۶۰۷۸۰مراجعه فرمایند

آپارتمان اجاره واقع در خیابان کاخ تلفن ۶۴۳۳۴۰

ویلا برای اجاره
خیابان وزراء کوچه‌نهم پلاک ۲۰ تلفن ۳۶۱۲۰۰ و ۶۸۰۶۴۱ بعد از ظهر ها ۴تا۸ ۱ـ۱

ویلا و آپارتمان برای سکونت خارجی و ایرانی محل کاربزرگ در خیابانهای جردن پهلوی و عباس اباد و تخت طاوس وزراء موجود است تلفن ۶۲۲۰۶۵ و ۶۲۰۱۰۷ ۱ـ۱

فقط اجاره بخارجیان
امیر آباد شمالی خیابان ۱۵ پلاك ۳۳ منزل خانم شکوهی طبقه اول دارای دو اطاق خواب ، سالن پذیرائی و نهار خوری تلفن مستقل مبلمان و سرویس کامل با حیاط و گاراژ بیواسطه به خارجیان اجاره داده‌می شود تلفن ۹۲۳۳۶۵ و ۶۳۵۷۷۵

مورد نیاز اجاره

مورد نیاز خارجیان
سازمان خارجی جهت سکونت چندین خانواده خارجان‌احتیاج به ویلا و آپارتمان مبله و غیر مبله رادارد۸۲۳۱۵۵و۸۲۷۹۰۱

جهت سکونت روسای چند شرکت خارجی به تعدادی ویلا وطبقه‌همکف با استخر برای اجاره فوری‌نیازمندیم ۸۴۸۴۲۴ و۸۵۳۸۵۳

اطلاعیه به‌مالکین
آپارتمان ویا ویلای شما از تخت جمشیدببالا مورد احتیاج چند شرکت بزرگ خارجی می باشد و با ما همکاری دارند و دکوراسیون و مبلمان مسکن ایشان‌به‌این‌شرکت واگذار شده است‌برای اطلاعات‌لازم‌با قسمت روابط عمومی شرکت تلفن‌های ۸۳۸۳۸۰ و ۸۳۳۸۳۴ تماس حاصل فرمائید. ۱ـ۳

مورد نیاز طبقه اول یاویلاجهت اجاره بخارجیان تلفن ۸۴۹۶۲۵ ۱ـ۱۳ آ ـ ۲۲۷۱

اجاره
در هرنقطه‌تهران موجود و نیازمندیم ۳۰۱۳۲۵

از شاهرضا ببالا
اپارتمان‌یک اطاق خوابه برای اجاره بخارجیان نیازمندیم تلفن ۷۵۸۹۴۲ ۱ـ۳

چند دستگاه ویلا و آپارتمان
مبله‌یابدون مبله ازشاهرضاببالا نیازمندیم تلفن ۷۵۸۹۴۲ ۱ـ۳

خریدفوری
زمینی با جواز ساختمان حدود ۱۰۰۰۰ متر نیازمندیم تلفن ۸۲۰۰۰۴ـ۶

تعدادی ویلا وآپارتمان برای خارجیان شرکت احتیاج است تلفن ۲۹۲۹۸۲

به دو اطاق‌درحوالی اذربایجان آیزنهاور بهبودی جهت سکونت یک خانواده ۳ نفری موردنیاز است‌تلفن ۳۲۸۲۵۷

جهت ۱۶ نفر ژاپنی
تعدادویلاو آپارتمان در شمال‌ـ شهرمبله‌وغیر مبله فوری‌اجاره میکنم‌تلفن ۸۴۷۹۸۲ و ۸۵۳۷۳۶ آ ـ ۶۰۹۹

یک اطاق برای خانم‌مجرد نیازمندیم تلفن ۳۱۹۷۱۰

ویلا و آپارتمان درشمال شهر برای کارمندان عالیرتبه شرکت خارجی فوری‌نیازمندیم ۷۸۳۱۶۷ و ۷۸۵۶۶ و ۲۲۲۶۳۰

جهت سکونت خانواده
ژاپنی
۳ دستگاه ویلا یا آپارتمان‌طبقه اول تاسوم با استخر مبله یا غیرمبله فوری‌نیازمندیم۶۵۵۶۱۵

مورد نیاز برای خرید

تهران‌پارس زمین وخانه فوری خریداریم۷۸۱۹۵۷

خریدار زمین افسریه۳۴۱۳۵۹ ۱ـ۱۲ آ ـ ۸۲۵

اهواز
زمین‌های اهواز ـ خرمشهر و آبادان را به قیمت‌روزخریداریم تلفن ۳۱۱۷۰۶ ۱ـ۱۰ آ ـ ۶۷۹۰

خریداراضی شمیران درمقشلاق زعفرانیه ولنجک تلفن ۶۸۵۵۳۳ ۱ـ۲

زمینهای تهرانپارس خریداریم ۷۹۳۰۲۰

خانه‌های کلنگی‌وزمینهای ساختمانی
شمال شهر راخریداریم دفتر جمشید ۹۲۸۰۸۲

خریدار زمین های تهران پارس تلفن ۷۸۰۰۶۱

زمین خریداریم۹۲۲۷۳۹

اهواز
زمینهای اهواز ـ آبادان خرمشهر فوری‌خریداریم ۶۶۸۴۸۷ و۶۶۹۸۸۶

شمال شهر خانه‌و زمین خریداریم ۸۹۵۳۳۶

شمیران‌زمین‌قطعه‌کوچك و بزرك را خریداریم‌دفتر قاسمی۲۷۱۷۹۱ و ۲۷۵۴۰۷

منزلی خریداریم
منزلی ویلائی حدود ۲۰۰ متر با سه اطاق خواب‌در شهرآرا ـ تهران ویلا ـ آریاشهر حوالی میدان شهیاد و طرشت‌سابق حدود ۷۰۰ هزار تومان خریداریم تلفن ۶۴۰۷۳۳

زمین با قیمت خوب خریداریم
یك قطعه‌زمین واقع در آپادانا بین نوبخت و نیلوفر خریداریم تلفن ۸۳۴۲۳۷

یك‌قطعه‌باغ خریداریم
یك‌قطعه‌باغ خارج از محدوده شمس آباد مبارك‌آباد ـ اقدسیه ویا ونك با قیمت خوب خریداریم‌تلفن ۸۳۴۲۳۷

خریدفوری
خانه و آپارتمان
چند دستگاه خانه یاآپارتمان نوساز درحوالی عباس‌آباد و شمال‌شهر با قیمت خوب فوری خریداریم تلفن ۳۲و۸۵۳۰۳۱

شرکت گلدن ساید
آپارتمان شمارا در هر نقطه شهر فوری خریدار است تلفن ۸۵۲۰۴۹ ۱ـ۳

زمین در کوهردشت‌یا گلشهر ویلا دست دوم نقد و اقساط خریداریم تلفن ۳۹۲۰۱۴

بنگاههای معاملات املاك

دفتر پارس
مرکز معاملات املاك شهر و شمیرانات ۸۴۱۵۵۸

خریدار و فروشنده
خانه وزمین درتهران‌پارس تلفن ۷۸۱۳۷۳

مرکز خرید و فروش اراضی مهر شهر ، گلشهر وکوی‌ولیعهد و گوهردشت ۶۴۲۶۸۲

اراضی صنعتی جاده‌های کرج‌خریداروفروشنده‌ایم ۹۵۹۷۵۵

بورس‌اراضی گوهردشت مهرشهر فردیس وملارد ۹۲۲۷۳۹

زمین صنعتی ـ کارخانه فروشنده‌ایم ۹۳۹۱۶۴

بورس املاك شمیران
دفتربراتی۲۷۲۵۷۵و ۲۷۷۸۷۵

معاملات پول

پول
در مقابل
چك
کارمندی
و در مقابل سند
اتومبیل
تلفن
و مازاد سند
ملك
چنانچه در رهن یا گرو باشد در اسرع وقت فورا پرداخت مینمائیم تلفن
۶۶۰۴۰۰
۶۶۹۷۰۰
شاهرضا مقابل سینما دیانا شماره ۱۶۲ طبقه سوم شرکت اورورا

پول شرطی فوری جهت خانه ومستغلات۸۳۰۸۳۵

پول
در ۳ دقیقه با بهره ۲ـ درصد در مقابل اتومبیل تلفن تاکسی ساختمان چك کارمندی مازاد ملك میدان رشدیه.
۹۲۵۰۰۸

برای گرو گذاشتن ملك تلفن، اتومبیل هزاری۱۵ تومان به تهرانی تلفن فرمائید
۶۴۴۳۰۴

پول شرطی
در مقابل چك کارمندی اتومبیل و ملك فرش
تلفن ۸۳۹۷۴۰

وام بهر طریق
تلفن۹۳۱۷۳۱ـ۹۳۱۷۲۱

۵ میلیون تومان پول شرطی موجود است تلفن ۸۹۷۱۰۸

پول شرطی از ۵میلیون ریال‌ببالاموجود۶۶۰۲۰۰ و ۶۶۴۶۱۸ و۶۶۶۲۶۳

وام‌ارزان
درمقابل ملك،فرش
۶۵۶۰۰۰
خانه پول ـ فرح شمالی مرکز معاملات پول تهران ۸۴۸۳۸۸

وام
بهر مقدار در مقابل‌ـ اتومبیل و تلفن و ملك ۳۰۱۳۲۵

پول فوری با سود بانکی مقابل خانه ، مستغلات ۹۲۸۴۶۵

پول‌شرطی
سینا تلفن ۳۱۷۷۴۸ ـ ۸۳۲۴۶۸

پول‌شرطی‌موجود تلفن ۶۸۴۵۲۵

مورد نیاز
پول شرطی در مقابل خانه ارزنده مورد نیاز است۷۵۷۵۳۵و۷۵۶۴۲۴

پول درمقابل مبیع ارزنده نیازمندیم تلفن ۸۳۹۷۴۰

پول راکد شما را با انتقال مبیع هزاری ۵۰ تومان سود میدهیم ۷۵۶۴۲۴ و ۷۵۷۵۳۵

پول‌شرطی
با بهره عالی در مقابل مبیع ارزنده نیازمندیم
۶۵۶۰۰۰

پول شرطی مقابل خانه مستغلات فوری‌نیازمندیم ۹۳۰۸۲۹

قبوض

خرید اوراق قرضه‌دولتی و قبوض مرحله سوم ، قبوض شهرداری ۶۴۵۹۵۷

اوراق قرضه دولتی ومرحله‌سوم خریداریم ۸۹۷۱۰۸ نیلچی

معاملات تلفن

به نفع شماست قبل از خرید و فروش تلفن با ۸۵۳۰۳۱ تماس بگیرید

شماره تلفن ۵ فوری خریداریم تلفن ۵۵۰۶۸۱

خریدار تلفن ۶۶۵۴۶۶

فروشنده‌تلفن ۶۶۵۴۶۶

خرید و فروش تلفن ۶۶۲۶۶۲

خرید و فروش تلفن ۲۳۴۸۸۸

خرید و فروش تلفن ۶۴۱۰۵۰

خریدو فروش تلفن ۸۴۶۵۶۵

خرید و فروش تلفن ۶۴۷۶۱۲

خرید و فروش و نصب فوری تلفن ۳۰۳۰۴۶

خرید و فروش
تلفن و نصب آن در هر مکان نقد و اقساط ۳۰۱۳۲۵

فروش دست اول

تولیدکنندگان پوشاك زنانه میتوانند برای‌تهیه بهترین نوع پارچه‌های ابریشم خالص طبیعی‌با شماره ۷۹۱۸۸۳ تماس بگیرند.

فروش دست دوم

بعلت مسافرت فوری
مقداری‌ظروف ووسائل تزئینی واثاثیه خانگی و تابلوی‌نقاشی ولباس و چرخ خیاطی برقی‌و غیره . پنجشنبه از ساعت ۱۴ وتمام روز جمعه پهلوی‌نرسیده به آریامهر کوچه فرشتگان شماره ۳۹ طبقه همکف ۱ـ۲

لباسهای نو خارجی و دست دوم به نازلترین قیمت بفروش می رسد تلفن ۲۸۱۸۲۲

یك‌دیپلمات مسافراثاثیه منزل خود را به‌فروش میرساند تلفن ۶۶۹۶۵۳ از۱۱ صبح‌تا۷بعدازظهر

بعلت مسافرت بخارج
مقداری لباس نو و دست‌دوم خارجی، سرویس اطاق بچه ، بوفه، میز ناهار خوری و غیره بفروش میرسد روز های چهارشنبه و پنجشنبه جمشید آبادشمالی کوچه جلالی قاجار دست‌چپ‌پلاک ۲۳ر۱طبقه اول ۱ـ۲

اکازیون واقعی
تعدادی یخچال جنرال الکتریک ۲۴فوت‌سایدبای‌سایددارای یخ سازی اتوماتیک روی درب با شیر اب مجزا رسید
قیمت فقط ۱۲۵۰۰۰ ریال
باتلفنهای ۶۶۱۶۱۶ و ۸۳۶۴۳۵ ۱ـ۴

بعلت مسافرت خانواده اروپائی وسائل اسکی و لبسه بچه و غیره بفروش میرسد شنبه ۲۹ خرداد و یکشنبه ۳۰ خرداد از ساعت۹تا۱۲ و از ۱۶ تا۲۰ تلفن ۲۲۱۷۳۲ ۱ـ۱

چهار عدد یخچال دست دوم به فروش می‌رسد تلفن ۷۸۰۳۱۱

مبلمان‌ولوازم منزل و آشپزخانه نوبفروش میرسدتلفن ۲۲۳۸۹۱ ۱ـ۱

یک خارجی‌یک رادیوی ماشین مقداری البسه زنانه و یک سرویس چای خوری و غذا خوری‌را بفروش میرساند.تلفن ۶۸۷۴۱۶ ۱ـ۳ آ ـ ۵۲۰۹

لوازم‌یک سالن آرایش بفروش میرسد تلفن ۷۹۸۸۷۴ آ ـ ۲۳۵۰

خریداثاثیه

بورس فرش کاشان داعی‌حق
فرشهای شمارا بابهترین قیمت خریداریم و با فرشهای نو معاوضه میشودوهمه‌نوع‌فرشهای کاشان موجود وبه‌نازلترین‌قیمت بفروش میرسد تلفن ۵۳۵۴۵۷

یخچال نفتی و فرش نو و کهنه شما راخریداریم ۹۲۹۶۲۳

فرش ایران نوین
خریدار قالی و قالیچه وتعویض فرشهای نو باکهنه‌تلفن۶۵۳۱۹۵

فرش‌خواجه‌نصیر
فرشهای نو وکهنه شماراجهت صادرات فوری خریداریم ـ ۷۵۲۶۹۰

گالری‌فرش
شایان ۶۶۱۰۶۹ و ۶۶۶۲۳۰
بهترین خریدار قالی و قالیچه کهنه ونوکاخ ۷۹

فرش خیام
خرید و فروش فرش نو با کهنه ۹۳۸۷۲۳

فروشندگان لوازم جیپ

عزت‌الله روحانی
فولکس موتور خیابان قزوین ۵۴۵۹۹۲

یوسف نعمت‌الله روشن
ملت جهان فولکس شماره ۵۷ ـ ۳۰۵۴۸۸

قنبر جوزی
فروشگاه آسیا ۳۱۹۵۱۶

غلامحسین نوروزی
خیابان‌ملت شماره۷۶ـ ۳۱۱۵۲۷

احمد افشار
سعدی‌جنوبی شماره ۸۲۹ ـ ۳۰۳۲۹۴

یدالله گرندیان
خیابان ملت شماره ۱۵۲

جهانگیر موفر
خیابان ملت شماره ۱۲۰ ـ ۳۱۷۴۳۰

اسفندیار غفاری
سیمتری نیروی‌هوائی‌پلاک۷۲ر۴ ۷۹۵۷۸۷

خریدار تلفن
یکدستگاه تلفن جهت ملکی واقع در خیابان حافظ چهارراه سفارت فرانسه خریداریم. از ساعت ۸ تاظهرهرروز تلفن۳۱۲۲۰۲ داخلی۲۰۲

فروش‌وسائل نقشه‌کشی
میز تحریر و صندلی گردان ، مهتابی ، جای مهتابی نوو قابل‌استفاده بفروش میرسد،طالبین برای تعیین وقت بمنظور بازدید و اطلاع از شرایط فروش میتوانند صبحها ازساعت۹ الی ۱۲ر۳۰ بعدازظهرها از ساعت ۱۴ تا ۱۸باتلفن شماره ۹۳۷۳۹۵ تماس حاصل فرمایند.

طرح‌ونظارت
کارهای ساختمانی تلفن ۸۵۲۱۳۰

به پاریس میروید ؟
هتل پالمون بامدیریت ایرانی ودر فاصله کوتاهی ازمراکز بزرگ پاریس بشما خوش آمد میگوید برای رزرو جا بزبان فارسی به آدرس زیر مکاتبه کنید تلفن پاریس ۸۷۸۴۴۸۲
HOTEL PALMON
30, Rue deMaubeuge, HOTEL PALMON75009 Paris

آگهی تبدیل سهام
(آگهی نوبت سوم)
طبق تصمیمات متخذه مورخ ۱۲ر۳ر۲۵۳۵ شاهنشاهی (۱۳۵۵) مجمع عمومی فوق‌العاده شرکت صنایع پارس وآمریکا (سهامی عام) مقرر است هفتاد و پنج هزار سهم ازسهام شرکت‌که بی‌نام است به سهام بانام تبدیل شود بنابراین به‌موجب این‌آگهی که درسه‌نوبت به‌فاصله ۵روز در روزنامه اطلاعات درج‌می‌گردد از صاحبان‌سهام بی‌نام مزبور تقاضا دارد حداکثر ظرف ۶ماه از تاریخ اولین‌آگهی به‌مرکز شرکت مراجعه وسهام خودرا تحویل ودر مقابل آن‌سهام بانام دریافت دارند وپس‌از انقضای مهلت مزبور کلیه سهام بی‌نام شرکت باطل‌شده تلقی می گرددوبرابر آن سهام بانام صادر وطبق مقررات قانون اصلاحی تجارت اقدام خواهد شد.
شرکت صنایع پارس وآمریکا (سهامی عام)

دو قطعه چك سفیدامضاء به شماره های ۹۷۰۱۶۳ و ۹۷۰۱۶۴ به شماره حساب ۱۲۴۵۳ سپه بازار از تاریخ ۵ر۳ر۳۵ از دفترکاراینجانب حسین مغازه‌زنجانی مفقود گردیده که به بانك مربوطه اطلاع و حساب مسدود گردیده است‌از درجه اعتبار ساقط است.
حسین مغازه زنجانی

اسپرت کلاب ـ ضرابخانه
برای بعدازظهرها تعلیم‌شنای‌کودکان تحت نظر مربی آمریکائی وایرانی ثبت نام میکند.
تلفن ۲۳۰۴۱۹

قابل توجه وارد کنندگان گوشت و میوه
سردخانه های دربست از۳تن‌تا یکصدتن‌آماده برای اجاره با تلفن ۸۳۰۳۹۴ تماس حاصل نمائید

اطلاعیه
به کلیه مصرف‌کنندگان محصولات کارخانه
پیرلس ایران
سازنده انواع تلمبه های توربینی چاه عمیق
میتوانند ازاین‌تاریخ باتلفن‌های ۳۹۱۲۸۲ و ۳۱۵۵۷۹ جهت امور نصب وسرویس و تلفن ۸۲۵۴۴۵دفتر فنی‌این‌شرکت‌تماس‌حاصل‌فرمایند
شرکت‌سهامی لافراد
نماینده‌رسمی فروش تلمبه‌های پیرلس در ایران

شن‌وماسه‌شسته موجوداست
آدرس خیابان روزولت خیابان دیبا نبش امیراتابک ساختمان‌محمدپور طبقه‌پنجم سازمان‌هوشفرتلفن۸۲۹۸۲۲

دعوت مجمع‌عمومی عادی سالانه شرکت تالار مازندران
سهامی خاص
بدینوسیله از سهامداران شرکت تالار مازندران دعوت می شود روزشنبه ۱۲ تیرماه ۲۵۳۵ شاهنشاهی ساعت ۵بعداز ظهر در محل شرکت واقع در تهران میدان فردوسی ساختمان آریا طبقه چهارم حضور بهم‌رسانند.
دستور جلسه :
۱ـ استماع گزارش هیئت مدیره وبازرس شرکت
۲ـ رسیدگی وتصویب ترازنامه
هیئت مدیره شرکت تالارمازندران

برای خرید خانه وویلا درکرج
وحومه بامشاورین مامشورت نمائید
دفترامید
کرج ـ خیابان پهلوی جنب بهداری ساختمان امید دفترامید تلفن ۳۸۰۰

خانه‌شمارا بخارجیان اجاره‌میدهیم

مؤسسه نیازمندیهای خارجیان
خانه بخارجیان اجاره میدهد
۸۳۰۰۸۱ ـ ۸۳۰۰۸۲
۸۲۱۸۱۱ ـ ۸۲۱۷۲۳
۳۶۱ تخت جمشید مقابل سفارت آمریکا

مؤسسه امپایر ۲۳۷۵۰۰
خانه بخارجیان اجاره میدهد
۲۳۸۹۵۵ ـ ۲۳۲۲۲۲

سازمان مسکن پارس
مرکز ۸۵۳۸۵۳
۸۴۸۴۲۴
اجاره ۸۵۷۵۸۵
بخارجیان

آژانس سی ـ اند ـ ار اجاره بخارجیان ۸۴۹۶۲۵

مؤسسه امور خارجیان
مرکز اجاره تخت جمشید جنب بهار ۵۰۳
۷۵۱۷۸۲ ـ ۷۵۲۳۵۸

موسسه ظفر ZAFAR
اجاره فوری
خانه بخارجیان اجاره میدهد
آپارتمان ویلای شما
تلفنهای ۲۲۷۷۴۶
۲۲۸۵۸۹

۲۴ ساعته
سازمان نیازمندیهای فرخ با امتیاز رسمی
اجاره بخارجیان
فرخ
با ده سال تجربه
۸۵۶۱۷۴ ـ ۸۴۶۱۶۳

شرکت هماهنگی خدمات
شخصا یاتوسط آژانس مورد نظر مشخصات دفاترکار و محل های مسکونی را منحصرا برای اجاره بخارجیان بدایره منازل این شرکت اعلام فرمائید ۶۲۲۴۷۰ و ۶۲۲۴۳۰

دفتر هیلتون
مرکز اجاره بخارجیان بالای میدان ونك شمیرانات ۲۹۴۴۱۹ ـ ۲۹۱۱۱۰

اجاره بخارجیان
وزیری
۸۴۶۱۶۳
۸۵۶۱۷۴
۸۳۳۹۱۲
۶۵۶۹۵۷

آژانس بین‌الملل ۸۳۰۸۴۱ ـ ۸۳۰۸۴۲
اجاره هر نوع مستغلات مبله و غیر مبله به خارجیان

اجاره بخارجی و ایرانی درشمال شهر
سیمون
تلفن ۸۴۹۴۶۹ و ۸۵۸۵۹۸

۸۳۵۱۲۰ ـ ۸۲۹۷۶۶
سازمان کورش
اجاره منازل بخارجیان

سازمان نیازمندیهای خارجیان
خانه شمارا اجاره میدهد
۸۲۳۱۵۵
۸۲۳۹۲۹ ۸۲۸۱۰۶

موسسه ایفل
اجاره بخارجیان ۸۵۹۹۶۰

پیشتاز
پیشتاز اجاره به خارجیان
۳۱۷۷۴۲ ـ ۳۹۱۰۵۵

کانون خارجیان
سریع ویلا آپارتمان بخارجیان اجاره‌میدهد تلفن ۹ـ۲۲۷۶۳۸

آژانس هایلند
مرکز اجاره به خارجیان
تلفن
۸۴۶۱۶۳ ـ ۸۵۶۱۷۴

تحویل کلیه مصالح‌ولوازم ساختمانی پای کار قیمت‌تثبیت‌شده، با در دست داشتن جواز به‌خیابان فرح جنوبی بالای تخت‌طاوس کوچه باغ شماره ۶۰ مراجعه فرمائید. **تلفن اطلاعات ۸۴۲۸۶۲**

نیازمندیهای اطلاعات

برای دادن آگهی تلفنی باشماره‌های ذیل تماس حاصل فرمائید

تلفنهای: ۳۰۳۷۰۲-۳۱۱۲۱۹-۳۱۱۲۲۵-۳۱۱۲۲۴

استخدام

آرایش گتینو
بیک کارگر بروشین کن و سرپیچ ورزیده دوشیزه یا آقا نیازمندیم تلفن ۷۵۸۱۴۴
۱ـ۱

فقط ۱۸ نفر
پس از یکدوره کوتاه آموزش رادیو تلویزیون ـ نقشه‌کشی ـ برق فشار قوی و ماشین‌نویسی فارسی و لاتین مجانا برای کار معرفی میشوند تلفن ۶۴۹۴۹۴

به تحصیلدار احتیاج دارد
تلفن ۶۵۸۳۷۰
۱ـ۲۰

کارخانه‌ای استخدام مینماید
۱ـ سرایدار با ضامن معتبر
۲ـ کارگر راشل و کتن باف
تلفن ۹۵۱۹۳۰

سکرتر
شرکت تولیدی بیک نفر منشی تحصیلکرده مسلط بزبان انگلیسی و تایپ فارسی و لاتین برای کار تمام وقت احتیاج دارد تلفن ۸ـ ۲۲۰۰۵۷

دندانپزشک برای چند شب در هفته نیازمندیم تلفن ۵۳۷۹۵۳

کارگر سریس کار کولر فورا مورد احتیاج است تلفن ۳۱۸۷۴۰

چرخکار و وردست سری دوز زنانه نیازمندیم تلفن ۲۳۰۴۷۸

ماشین‌نویس آشنا به زبان انگلیسی یا فرانسه جهت بعدازظهر ها نیازمندیم تلفن ۸۴۳۲۵۲

بیک زن و شوهر برای نظافت و آشپزی نیازمندیم لطفا بین ۹ تا ۱۲ صبح با تلفن ۲۲۰۸۶۹ تماس بگیرید.
۱ـ۳

صندوق نسوز کاوه
عده‌ای را که ساکن شرق و جنوب شرق تهران باشند با شرایط بسیار مناسب استخدام می‌نماید.
۱ـ انباردار (انبار کالا ساخته شده) با تجربه کافی و حداقل معلومات سوم متوسطه یکنفر
۲ـ کارگر ساده ورزیده ده نفر
۳ـ بتون کار ۵ نفر
واجدین شرایط میتوانند همه روزه در وقت اداری با در دست داشتن برگ معافی به آدرس میدان فردوسی ابتدای خیابان سپهبد زاهدی شماره ۱۹ ساختمان کاوه مراجعه نمایند.

مستخدم زن
بیک مستخدم زن برای نظافت منزل که اشپزی هم بداند نیازمندیم محل کار درنیاوران می‌باشد لطفا باتلفن ۲۸۰۳۸۴ تماس بگیرید.
۱ـ۳

نظافتچی
شرکت آرایه تعداد زیادی نظافتچی باحقوق کاملا مکفی و اضافه‌کار ساعتی ۴۰ ریال با مزایای بیمه های اجتماعی مرخصی سالیانه واستفاده‌ازبقیه مزایای قانون کار استخدام مینماید داوطلبین‌ازساعت ۵ بعداز ظهر ببعد بخیابان روزولت خیابان نامجو پلاک ۱+۱۲ مراجعه نمایند.
۱ـ۲

استخدام مستخدم
بیکنفر مستخدم جهت کار در تجارتخانه نیازمندیم لطفا ساعت ۳ الی ۵ بعدازظهر با تلفن ـ ۵۳۰۳۷۷ تماس حاصل نمائید.
۱ـ۲

دانشجوی نقشه‌برداری جهت تدریس نیازمندیم تلفن ۳۱۴۸۰۵
۱ـ۲

استخدام مدیر کارگزینی
جهت تصدی مدیریت کارگزینی و خدمات عمومی یک واحد صنعتی بیکنفر مدیر کارگزینی با سابقه کافی که حداقل ۳۵ سال وحداکثر ۴۵ سال سن داشته باشد نیاز دارد. خواهشمند است تقاضای خود را با مشخصات وذکر سوابق کار و یک قطعه عکس به راهنمای شماره ۴۷۸ ارسال دارید.
۱ـ۱

استخدام سکرتر
جهت مدیر عامل و هیات مدیره شرکت نیمه‌دولتی به یکنفر سکرتر تمام‌وقت که‌مسلط به زبان انگلیسی و ماشین نویسی فارسی و لاتین باشد نیازمند است.
متقاضیان به ـ تلفنهای ۶۵۵۰۰۱ و ۶۵۵۴۳۴ مراجعه فرمایند

بیکنفر بانو جهت جواب گوئی تلفن نیازمندیم لطفا متقاضیان ازساعت ۱۴ الی ۱۷ با تلفن ۹۷۳۷۶۶ تماس حاصل نمائید.

پزشک عمومی ـ بهیار مستخدم درمانگاه تلفن ۳۵۲۶۵۹

ماشین نویس
یک شرکت ساختمانی به یک نفر ماشین نویس نیمه وقت احتیاج دارد. داوطلبان برای مصاحبه صبح ها از ساعت ۹ تا ۱۲ و بعدازظهرها ازساعت ۳ تا ۷ با تلفن ۸۲۹۱۲۷ تماس حاصل نمایند

یک نفر مهندس محاسب بتن‌آرمه
بطور تمام وقت یانیمه وقت مورد نیاز است تلفن ۸۴۹۶۵۴
۱ـ۱

مهندس محاسب و آرشیتکت
بعد از ظهرها احتیاج است ۶۴۸۶۷۱
۱ـ۲

بهیار و پزشکیار صبح وعصر نیازمندیم. تلفن ۵۵۰۸۵۴

راننده دو شخصی نیازمندیم تلفن ۷۳۰۵۱۴

یک خدمتکارزن (برای کارروز) مورد احتیاج است از ساعت ۴ تا ۸ بعد ازظهر باتلفن ۶۸۳۳۵۱ تماس گرفته شود.
۱ـ۲

دوشیزه یا بانوی ماشین‌نویس تمام وقت نیازمندیم تلفن ۳۵۵۵۱۵
۱ـ۵

یک شرکت تولیدی ساختمانی بزرگ
جهت اداره دهها ماشین آلات عظیم ساختمانی صنایع فلزی و راه و ساختمان و غیره به یک نفر مهندس مکانیک کار کرده وبرای کارگاه ساختمانی خود به یک‌نفر مهندس راه و ساختمان لااقل با سه‌سال کار فعال نیازمند است خواهشمندیم با صندوق پستی ۲۳۳۸ر۴۱ مکاتبه نمائید.

استخدام تکنیسین برق شرکت کاشانی‌پور
یکنفر تکنیسین برق را که آشنائی کامل به برق ۳فاز و ماشین های صنعتی داشته باشدبا حداقل پنج سال سابقه کار و داشتن ضامن با حقوق مکفی به‌همکاری دعوت مینماید ـ لطفابا تلفنهای ۵۲۷۵۶۱ و ۵۲۲۵۶۹ تماس بگیرید

بچند نفر کارگر دوشیزه یا بانو جهت کاربسته‌بندی‌دارو باحقوق‌ماهیانه ۵۴۰۰ ریال با مزایا مورد نیاز است تلفن ۶۱ـ۹۷۶۰۶۰

کارخانه‌ای واقع درجاده آرامگاه بیک نفر دوشیزه یا بانوئی که به امور آبدارخانه وارد باشد نیازمند است از ساعت ۲ تا ۵ بعدازظهر تلفن ۵۵۰۹۶۲ تماس بگیرید

استخدام
تکنیسین سیویل آشنا بزبان انگلیسی‌برای تهران‌وشهرستان علاقمندان‌میتوانند تمام ایام‌هفته باستثنای‌پنجشنبه‌و جمعه‌توسط تلفن ـ ۸۲۱۷۴۳ برای تعیین وقت مصاحبه تماس حاصل نمایند.
۱ـ۳

زیک‌زاک دوز زن یا مرد نیازمندیم تلفن ۳۱۲۳۰۲

آگهی استخدام دیپلمه
شرکت تلمبه‌ایران‌دیپلمه ریاضی یا طبیعی آشنا بزبان انگلیسی‌یا آلمانی که‌دارای‌برگ پایان‌خدمت یا معافی دائم باشد استخدام می‌نماید علاقمندان می‌توانند از ساعت ۷ الی ۱۴ بشرکت تلمبه ایران چهارراه‌کالج کوچه اقبال پلاک ۴ و ۶ مراجعه نمائید.

صندوقدار آشنا بزبان انگلیسی
با حداقل دو سال سابقه کار و تضمین مورد نیاز است بین‌ساعات ۸ تا ۱۳ با تلفنهای ۷ـ ۸۲۴۱۸۶ و ۱ـ ۸۳۰۳۵۰ تماس حاصل نمایند.

استخدام سکرتر
سکرتر برای مطب دندانپزشکی تمام وقت مورد نیاز است. متقاضیان به‌آدرس انتهای جردن ـ خیابان مریم ـ پلاک ۳۰ مراجعه و یا با تلفنهای ۲ـ۲۶۵۴۸۱ تماس حاصل نمایند.

یک شرکت ساختمانی
به مهندسین راه‌و ساختمان‌با تجربه‌حداقل ۲ سال سابقه کار در امور کارگاهی نیازمند است با صندوق پستی ۲۲۶۳ـ۴۱ مکاتبه‌نمائید

سلف‌سرویس شاهرضا واقع در میدان ۲۴اسفند به تعدادی گارسون و کارگرآشپزخانه نیازمند است.

شرکت داروئی بیک‌نفر ویزیتور تمام وقت جهت استان خوزستان که ساکن اهواز باشد با شرایط زیرنیازمنداست
۱ـ داشتن دیپلمه ششم طبیعی.
۲ـ برگ معافی یا خاتمه خدمت
۳ـ سن‌بین ۲۰ الی ۳۰ سال
۴ـ داشتن گواهینامه رانندگی
متقاضیان لطفاباراهنمای شماره ۴۶۹ روزنامه اطلاعات مکاتبه نمایند.

دفترخانه ۱۷ تهران بیک منشی ویک‌ماشین‌نویس‌وارد باحقوق‌مکفی احتیاج دارد تلفن های ۷۵۰۱۷۴ و ۷۵۶۵۴۴

یکنفر راننده پایه یکم‌که دارای سابقه کار روی تریلی باشد استخدام میشودتلفن ۶۴۵۴۹۱

سکرتر
دوشیزه یابانو آشنا بتایپ فارسی و لاتین و جوابگوئی تلفن باحقوق مکفی بطور تمام وقت مورد نیاز است تخت جمشید شماره ۲۹۸ ساختمان فورگیت مراجعه شود.
۱ـ۲

تعدادی کارگر ساده بطور دائم یا فصلی استخدام میشود تلفن ۵۴۹۱۰۲
۱ـ۲

بدونفر تراشکار ودو صفحه تراشکار نیازمند است دروازه قزوین ـ خیابان‌سی‌متری‌نرسیده به خیابان شعبانی شماره ۱۰۶۴
۱ـ۳ آـ۵۲۳۵

استخدام کارخانه قالب سازی باباصنیع
افراد زیر را استخدام‌مینماید
۱ـ فرزکار ممتاز
۲ـ صفحه‌تراشکارممتاز
۳ـ سوهانکار قالب‌ساز و مونتاژ کار ممتاز
داوطلبان میتوانند همه روزه از ساعت ۸ صبح تا ۸ شب به تلفن ۵۳۹۴۰۶ تماس بگیرند

پادو جهت نصب آگهی نیازمندیم ۶۶۰۷۷۹

به یکنفر پرستارشبانه روزی برای نگهداری‌یک بچه دوساله با حقوق مکفی نیازمندیم ۵ بعداز ظهر ببعد و روز های پنجشنبه وجمعه ازصبح الی بعدازظهر تلفن ۸۳۶۳۶۳

جوشکار
۳ نفر جوشکار ماهر استخدام میشود تلفن ۲۳۶۲۶۲

استودیو باربد
بیکنفر کارگر جهت انجام نظافت و اداره آبدارخانه بطور شبانه روزی نیازمند است. داوطلبان میتوانند باتلفن ۷۶۰۶۸۴ تماس بگیرند.
۱ـ۱

کارخانه سازنده مصنوعات‌فلزی درخیابان‌تهران‌نو تعدادی‌استاد کار و وردست و برقکار رابا حقوق‌مکفی استخدام میکندتلفن ۷۹۰۰۲۳
۱ـ۱

پرستار بچه
تمام‌وقت با حقوق مکفی مورد نیازاست کسانی که آشنائی به زبان انگلیسی داشته باشند ارجحیت دارند به تلفن ۲۹۰۲۹۳ مراجعه‌فرمائید

قابل توجه دوشیزگان محصل
کارخانه داروسازی برای تعطیلات تابستانی جهت کاربسته‌بندی تعدادی دوشیزه‌استخدام‌مینماید تلفن ۶۱ـ ۹۷۶۰۶۰

استخدام
یک شرکت بزرگ به چند نفر فروشنده ماشین آلات صنعتی که در کار فروش سابقه داشته باشند وزبان انگلیسی را خوب بدانندتمام وقت نیازمند است. داوطلبین میتوانند از ساعت ۷ صبح‌الی ۱۲½ بعد ازظهر شماره های ۵ـ۷۶۷۰۱۴ تلفن یا با صندوق پستی ۲۵۶ تهران مکاتبه فرمایند.
۱ـ۱

به‌مهندس راه‌وساختمان با حداقل سه‌سال‌سابقه کار در راهسازی برای کارگاه خارج از تهران مورداحتیاج است‌باتلفن های ۶۴۵۱۰۲ و ۶۶۹۳۵۸ تماس حاصل فرمائید

توجه
خانم انگلیسی‌خواهان آرایشگر ماهر زنانه‌و مانیکوریست‌مجرب و رسپشن و صندوقدار برای کار در کلوپ امریکائی ها می باشد با تلفن ۶۲۴۴۷۱ تماس بگیرید.
۱ـ۱

سکرتر نیمه‌وقت مورد نیاز است تلفن ۸۳۴۲۶۳

برشکار زن وارد به لباس بچه‌گانه برای بوتیک نیازمندیم تلفن ۶۶۶۹۹۵

استخدام
یک شرکت بزرگ به شخصی‌که امور سفارشات کالا را بخارج اداره کند و کلیه مکاتبات لازم را به انگلیسی و فارسی‌انجام دهد بطور تمام وقت نیازمند است. داوطلبین میتوانند از ساعت ۷ صبح الی ۱۲½ بعد از ظهر بشماره های ۵ـ۷۶۷۰۴۱ تلفنی یا با صندوق پستی ۲۵۶ تهران مکاتبه فرمایند.
۱ـ۱

پرستار مرد
جهت کمک پرستاری از یک خانم بیمار و علیل‌در منزل مورد نیاز است. برای اطلاع بیشتر به تلفن‌شماره ۳۹ـ۸۳۱۰۳۵ بین ساعت ۸صبح تا ۲ بعداز ظهر تماس حاصل شودآقایانی که‌گواهینامه رانندگی داشته باشند مقدم خواهند بود.

تعدادی استاد کار برق نیازمندیم. آدرس: ساختمان پلاسکو طبقه ۱۴ دفتر معینی

دوکارگر نقاش کابینت فلزی و نصب کار تلفن ۸۴۰۶۵۱ حشمتیه. سوهانک پلاک ۱۵۲ر۱ صنایع فلزی تهران

تعدادی علاقمند حدود سیکل برای دوره کامل نقشه کشی ساختمان‌و نقشه برداری‌پذیرفته میشوند ۳۱۴۸۰۵
۱ـ۱۰

آگهی استخدام سکرتر
شرکت ساختمانی ندا واقع در انتهای خیابان بخارست‌میدان‌آرژانتین‌ـ خیابان الوند شماره ۴۰ به یک نفر دوشیزه یا بانوی سکرتر که به‌زبان انگلیسی‌وماشین‌نویسی فارسی و لاتین آشنائی کامل داشته باشد نیاز دارد.
واجدین شرایط می‌توانند همه‌روزه‌ازساعت ۱۶ر۳۰ الی ۱۹ به دفتر شرکت مراجعه نمایند.

کارگاه چوب و فلز
نجار، فرنگی ساز، کلاف ساز، ماشین‌کار، استاد و شاگرد و کارآموز استخدام مینماید. وسیله ایاب و ذهاب و تغذیه ارزان آماده‌است تلفنهای ۶۵۳۱۸۴ و تلفنهای ۵۳۱۸۴ و ۶۵۲۷۹۲

شرکت تعاونی مصرف جام‌جم
بمنظور تکمیل کادر مالی خود استخدام میکند
۱ـ دیپلمه ریاضی یا طبیعی با دو سال سابقه کار در رشته حسابداری ۲ نفر.
۲ـ دیپلمه ریاضی یا طبیعی بدون سابقه کار ۲ نفر
داوطلبان‌میتوانندحداکثر تا روز دهم تیر ماه همه روزه از ساعت ۹ الی ۱۳ به امور اداری‌شرکت واقع در خیابان تخت ـ طاوس نبش روزولت ساختمان سازمان رادیو تلویزیون ملی ایران ـ مراجعه کند.
۱ـ۲

کارمند بازنشسته
در سطح‌برنامه‌ریزی و مدیریت باآشنائی به مصالح ساختمان نیازمندیم لطفا فقط بین ساعت ۲تا۴بعدازظهر باتلفن ۸۴۲۸۶۲ تماس حاصل فرمایند.
۱ـ۳

شرکت پیچاز الکتریک
سازنده کلیدهای صنعتی برق
واقع در شهر صنعتی البرز قزوین احتیاج به تعدادی کارگر ساده، پرسکار و قالب ساز دارد. داوطلبان جهت مذاکره به کارخانه واقع در شهر صنعتی البرز قزوین پشت کارخانه مولن‌موکت تلفن ۴۰۳۰ مراجعه فرمایند.

شریک

بیک شریک
باسرمایه نیازمندیم ۷۶۲۰۴۰
۱ـ۵

جویای کار

شخصی با تحصیلات عالی و دفتر کار مجهز با تجربه در مدیریت و پخش کالا آماده همکاری هست ۶۶۰۷۷۹
۱ـ۱

آرشیتکتی‌درزمینه های معماری نظارت برآورد آماده کار در بعد از ظهرها بطور موقت یا دائمی‌تلفن ۵۲۶۴۹۶ ۳تا۶
۱ـ۲

لیسانس بازرگانی با سابقه حسابداری در شرکت ها تلفن ۳۳۷۰۰۹
۱ـ۲

راننده دو همگانی خارج از تهران (شهرستانها) آماده کار است تلفن ۳۱۸۵۵۹
آـ۵۴۲۹ ۱ـ۲

آماده کار
جوانی دیپلمه هنرستان صنعتی تهران رشته برق فارغ‌التحصیل ازآلمان‌غربی آشنا بزبان‌آلمانی بمدت دهسال انباردار فنی در کارخانجات مختلف ۳۵ ساله جویای کار در فروشندگی و ترخیص کالا ـ انباردار فنی صنعتی‌تلفن ۳۰۰۴۱ داخلی ۲۲۶ خانم قازاریان
آـ۵۴۰۷ ۱ـ۲

آموزشگاهها

ماشین‌نویسی بیژن
با حسن شهرت میدان ژاله‌تلفن ۳۴۸۳۸۴

کلاسهای خیلی فشرده
اعزام دانشجو
امتحان ۲۵ تیر
انتهای خیابان شاهرضا نرسیده به میدان فوزیه سازمان‌آموزشی‌خسروی
تلفن ۷۵۵۹۹۵

فقط با ۳۵۰ ریال
اصول ماشین نویسی فارسی یا لاتین رادر آموزشگاه ربانی بیاموزید شاه آباد مقابل سینما حافظ تلفن ۳۱۷۱۳۵
۱ـ۴

تعلیم خصوصی شنا
تعلیم شنا زیر نظر باتجربه‌ترین مربیان شنا تلفن ۳۴۹۵۳۶
آـ۵۰۷۳ ۱ـ۸

مهد کودک فرشتگان
زیر نظر مستقیم پزشک‌و مربیان تعلیم و تربیت یوسف آباد بالا خیابان ۴۹ خیابان مستوفی تلفن ۶۸۵۰۷۰ ـ ۶۸۳۱۵۴
۱ـ۳

تدریس خصوصی

انگلیسی کنتراتی تضمینی
درمنزل ویامحل کار
تلفن ۶۵۲۴۵۷

انگلیسی در سه هفته
۶۵۲۶۵۹

انگلیسی را با استادان خارجی بیاموزید
۶۵۵۷۰۵

ریاضیات نظری راهنمائی ۶۶۰۷۷۹

مکالمه انگلیسی
۳۰ ساعته ۸۴۳۵۴۸

انگلیسی کنتراتی
۸۴۳۵۴۸

ریاضیات و علوم راهنمائی و نظری
ناصری دبیر ریاضی ۲۳۶۳۵۹
۱ـ۳

تدریس‌خصوصی‌فرانسه تلفن ۶۳۹۵۳۴

تدریس فرانسه توسط تحصیلکرده فرانسه ۶۳۵۳۱۶

دبیران موسسه پیروز آماده تدریس در منازل ۶۶۰۷۷۹

کلیه دروس ششم
باتضمین قبولی
تلفن ۶۵۵۷۰۵

تدریس خصوصی
زبان‌فرانسه
۲۶۳۸۱۷ ـ ۲۶۷۵۱۳

ریاضیات فیزیک‌شیمی
باتضمین قبولی
۶۵۲۶۵۹

کلیه دروس دبستان ـ دبیرستان نظری با تضمین قبولی
۶۵۲۴۵۷

تجدیدیها
برای صددرصد قبولی قبلا با مشورت کنید.
تلفن ۶۵۲۴۵۷

گمشده

پروانه‌اسلحه خفیف نیمه خود کار اینجانب پرویزراج پوست بشماره ۳۰۵ مورخ ۲۵ر۵ر۵۴ مفقود از یابنده تقاضا میشود باتلفن ۹۴۳۶۵۹ تماس حاصل نمایند.
۱ـ۲

کارنامه‌کمکی شماره ۱۰۷۲۹ بنام اینجانب محمود خوشدونی فراهانی فرزند محمد باقرشماره شناسنامه ۲۳ از اراک ساکن تهران‌خیابان نارمک ـ خیابان سمنگان میدان ۷۳ کوچه سبزه پلاک ۴۳۱ مفقود شده‌و از درجه اعتبار ساقط است.
آـ۵۴۱۷

کارت بازرگانی شرکت ماگن بمدیریت قدرت‌اله حکیمی بشماره ۳۰۳۱۳ تهران مفقود شده و از درجه‌اعتبار ساقط‌است.

آگهی فقدان پروانه مالکیت خودرو
آقای عبدالعلی میرزا قلی‌کارت مالکیت موتورسیکلت شماره ـ ۲۱۹۹ تهران ۴۲ را مفقود و تقاضای صدورمجدد آنرا دارد مراتب‌در سه نوبت هر ده روز یکبارآگهی میگردد در صورت عدم اعتراض ده روز پس از نشر این آگهی المثنی مربوطه تنظیم و تسلیم نامبرده خواهد شد.
اداره راهنمائی و رانندگی
آـ۳۹۳۱

پروانه موقت پزشکی اینجانب دکتر فرشاد فتحی مفقود شده است‌لطفایابنده به‌تلفن ۲۸۰۵۸۸ اطلاع دهد.
آـ۴۵۳۷

چک شماره ۵۵۶۱۴ بانک صادرات‌شعبه‌مخبرالدوله‌حساب جاری ۸۲۷۵ بمبلغ ۱۵۰۰۰ ریال بحواله کرد روزنامه اطلاعات مفقود گردیده از درجه اعتبار ساقط است.
۱ـ۱

سفته بسررسید ۲۳ر۶ر۳۵ مبلغ ۵۰۰۰۰ ریال شماره خزانه‌داری کل ۴۴۷۵۱۴ سری ج مفقود گردیده است از درجه اعتبار ساقط میباشد تلفن ۹۳۸۷۲۳
۱ـ۱

کودکستان انجمن فرانسویان مقیم خارج
ـ ایران ـ
استخدام میکند: **مربی کودکستان**
شرایط ـ
ملیت ایران ـ
داشتن فوق دیپلم در تعلیم و تربیت ویامعادل آن از خارج ـ حقوق‌بستگی به شرایط وتجربه‌کار
آشنائی کامل بخواندن‌و نوشتن‌زبان فرانسه ـ
متقاضیان میتوانندتقاضا ی خودراهمراه بافتوکپی مدارک لازم به راهنمای شماره ۴۸۰ روزنامه اطلاعات‌ارسال‌دارند

آگهی دعوت

بدینوسیله ازصاحبان‌ونمایندگان صاحبان سهام شرکت صنایع پارس وآمریکا (سهامی عام) دعوت میشود درجلسه مجمع عمومی عادی سالیانه که ساعت ۵ بعدازظهر روزیکشنبه بیستم تیرماه ۲۵۳۵ در محل‌شرکت واقع‌در تهران خیابان شاه‌ساختمان آلومینیوم طبقه ۱۱ تشکیل می‌شود حضور بهمرسانند.

دستور جلسه:
۱ـ رسیدگی وتصویب‌ترازنامه وحساب‌سود و زیان عمل گرد سال ۱۳۵۴ پس از قرائت گزارش هیئت مدیره وبازرس قانونی شرکت
۲ـ اخذ تصمیم راجع‌به تقسیم سود
۳ـ انتخاب بازرسان اصلی‌وعلی‌البدل
۴ـ تعیین روزنامه‌کثیرالانتشاربرای درج دعوت‌نامه واطلاعیه‌های شرکت
۵ـ شور واخذ تصمیم درسایر امور

هیئت‌مدیره‌شرکت‌صنایع‌پارس وامریکا (سهامی‌عام)

CIVIL ENGINEERING CONTRACTORS NUCLEAR POWER PLANT IRAN 1&2

is offering the following vacancies in Bushehr:

1. EMPLOYEE FOR CAMP ADMINISTRATION with some years of experience. Knowledge of the English or German language would be of advantage.

2. COOKS FOR CAMP CANTEEN

Applicants must be of Iranian nationality. We offer good salaries and free accommodation.

Please submit your applications with copies of testimonials to our Tehran Office, 93 Razi Str., conrner of France Ave., P.O. Box 41-869, 14155, Tehran.

استخدام
شرکت‌فرش‌پارس (سهامی‌خاص)
افراد زیر را جهت خدمت در قزوین (شهر صنعتی البرز) بطور تمام وقت و با حقوق مکفی استخدام مینماید:
مامورخرید با ضامن معتبر تحصیلات حدود دیپلم ۱ نفر
ماشین نویس ـ تحصیلات حدود دیپلم ۱ نفر
برق کار قادر بخواندن نقشه های موتور وتابلو های برق با ۳ سال تجربه ۵ نفر
کاگر کانال‌ساز با ۲ سال تجربه ۲ نفر
داوطلبین بادر دست داشتن مدارک و برگ پایان خدمت یا معافیت دائم (غیر پزشکی) در تهران به نشانی خیابان ویلای جنوبی پلاک ۸۸ ودر قزوین بشهر صنعتی البرز کارخانه فرش پارس (رویال موکت‌سابق) مراجعه فرمایند.

نوسازی وعمران تهران
برای خدمت در شهرک اکباتان
تعدادی کارمند دیپلمه برای تنظیم لیست و چندنفر معین‌نویس استخدام میکند داوطلبین‌می توانند درتمام ایام هفته باستثناء روزهای ۵شنبه وجمعه‌بین‌ساعات ۸صبح‌تا۴بعدازظهر به‌کارگزینی شهرک اکباتان واقع درجاده کرج‌روبروی‌ارتاکسی مراجعه کنند.

نیازمندیهای اطلاعات

برای دادن آگهی تلفنی باشماره‌های ذیل تماس حاصل فرمائید

تلفنهای: ۳۰۳۷۰۲-۳۱۱۲۱۹-۳۱۱۲۲۵-۳۱۱۲۲۴

استخدام فوری راننده سایدبوم و دراگلاین

شرکت آنتروپوز ـ خیابان آناتول‌فرانس شماره ۹۹ طبقه همکف کارگزینی

استخدام فوری

۱ـ ده نفر لوله‌کش وارد به امور نصب سرویس بهداشتی
۲ـ ده نفر کارگر فنی الکترو ـ مکانیسین
۳ـ ده نفر کارگر سرویسکار و ده نفر تکنیسین وارد به امور دیگ بخار وابسربشن مورد نیاز است

داوطلبان به آدرس یوسف‌آباد شمالی کوی نوبنیاد ونک‌ساختمان‌آی‌اس‌بی شرکت‌میس‌نار ایران موتور خانه شوفاژ تهویه مراجعه فرمایند.

مهندس مکانیک

با ۱۰ سال تجربه در ماشین‌آلات صنعتی و مکانیک صندوق پستی ۱۹۱۳ـ ۱۱ تهران

گروه تولیدی دوش KOUROSH MFG. GROUP

مبلیران جامکو ـ برلیان

دعوت به همکاری مینماید

۱ـ لیسانس حسابداری یا بازرگانی
۲ـ کارمند ترخیص
۳ـ ماشین کار و موتاژ کار هیدرولیک
۴ـ پرسکار و رویه‌دوز مبل
۵ـ دوشیزه یا بانوی مجرد جهت آموزش فن شیمیائی و اشتغال به‌کار در واحد دوخت پوشاک
۶ـ کارگر ساده

متقاضیان می‌توانند جهت انجام مصاحبه و آزمایش به‌کارگزینی گروه تولیدی کوروش واقع در کیلومتر ۱۵ جاده مخصوص کرج مراجعه نمایند.

استخدام سکرتر

شرکت صنایع تولیدی دامپروری و کشاورزی ایران

یک‌نفر دوشیزه یا بانو راکه آشنائی کامل به ماشین‌نویسی فارسی داشته باشد برای جواب دادن تلفن و سکرتری شرکت بهمکاری دعوت می‌نماید لطفا به آدرس خیابان تخت‌جمشیدغربی بعداز چهارراه وصال شماره ۹۹ و یا تلفن های ۶۵۱۴۲۱ و ۶۵۳۳۲۹ مراجعه فرمائید

استخدام

فروشنده ـ راننده

افراد واجد شرایط زیر برای کار تمام‌وقت در کارخانه آرایشی و بهداشتی با حقوق ومزایای شایسته استخدام میشوند.

۱ـ فروشنده لوازم آرایشی و بهداشتی با داشتن حداقل ۳ سال سابقه کار در فروش لوازم آرایشی و بهداشتی و تضمین ملکی با معلومات محدود دیپلم سن ۳۰ سال
۲ـ راننده پایه ۲ باداشتن حداقل ۳ سال سابقه کار درتحویل اجناس‌فروشگاه هاوتضمین کافی با معلومات حدود سیکل سن ۳۰ سال

واجدین شرایط از ساعت ۸صبح الی ۵ بعدازظهر به آدرس دوپار جاده مخصوص‌کرج کیلومتر ۲۲ روبروی‌کارخانه ژیان‌مراجعه‌نمایند.

شرکت سهامی صنایع چوب گازر

افرادزیررا باحقوق‌ومزایای‌مکفی

استخدام‌مینماید:

۱ـ فارغ‌التحصیلان هنرستان رشته صنایع چوب
۲ـ کارکرد ساده با تحصیلات‌ششم ابتدائی و برگ خاتمه خدمت
۳ـ کمک انباردار باسابقه کار

از داوطلبین خواهشمند است از ساعت ۹ تا۱۲ و از ۱۴ تا ۱۶ به جاده مخصوص کرج کیلو متر ۱۴ جنب بستنی کیم خیابان پارسفیلم کارخانجات گازر مراجعه نمایند.

کارگر ساده

شرکت رنگسازی هاویلوکس تعدادی کارگر باسواد خواندن و نوشتن با دردست داشتن برگ خاتمه خدمت یا معافی دائم غیر پزشکی‌استخدام مینماید.

حداقل دریافتی ماهیانه ۹۰۰۰ ریال

متقاضیان میتوانند همه روزه باستثنای روز های تعطیل به کارگزینی شرکت واقع‌درکیلومتر ۱۵ جاده مخصوص کرج ، ایستگاه کیم،شرکت رنگسازی هاویلوکس مراجعه نمایند.

دوشیزه یا بانوبرای‌حسابداری

مورد نیاز است تلفن- ۶۴۷۶۸۶

تکنیسین مکانیک والکترونیک

برای کار در تهران

با حداقل ۳ سال تجربه کار در تعمیرات ماشین‌آلات صنعتی یا دستگاه های برقی والکترونیکی

از واجدین شرایط تقاضا میشود جهت‌مصاحبه از ساعت ۹صبح الی ٤ بعدازظهر بامور اداری شرکت دورال واقع در خیابان محمدرضا شاه (یوسف‌آباد) ایستگاه اول شماره ۶۸ مراجعه فرمایند.

استخدام‌منشی

شرکت فبیران بامسئولیت محدود

یک نفر دوشیزه یابانوآشنا بزبان‌انگلیسی وتایپ فارسی و لاتین باحقوق مکفی نیازمنداست واجدین شرایط همه‌روزه ازساعت ۸الی ۵ر۶بعد ازظهر باتلفن ۶۲۵۳۰۵ و ۶۲۹۶۹۵ و یا به‌آدرس خیابان وزراء پلاک ۱۴۴ جهت استخدام تماس حاصل نمائید.

آگهی استخدام

سازمان مالکین کوی نوبنیادونک

سازمان مدیریت آپارتمان های کوی نوبنیاد ونک تعدادی

سرنگهبان ـ نگهبان ـ آسانسورچی که‌لااقل یکسال سابقه کار داشته باشند برای خدمت‌در مرکز با حداقل تحصیلات ششم ابتدائی استخدام مینماید داوطلبین از تاریخ اول تیرماه به محل سازمان واقع در انتهای‌خیابان محمدرضاشاه خیابان چکاوه مراجعه نمایند

تلفن ۵ تا ۶۸۰۷۵۱

یکی از شرکت های وابسته به گروه صنعتی بهشهر افراد واجد شرایط ذیل را استخدام مینماید

۱ـ ماشین نویس فارسی
۲ـ ماشین نویس فارسی و لاتین
۳ـ اپراتور چاپ مسطح
۴ـ تکنیسین نساجی باتجربه‌درامورشیمیائی
۵ـ دیپلمه فلزکاری باگواهی نامه‌رانندگی

واجدین شرایط میتوانند باداره استخدامی گروه واقع درخیابان سپهبدزاهدی نرسیده‌به‌کریمخان زند شماره ۲۸۵ مراجعه نمایند.

تهران بتون

گروه صنایع ساختمانی آکام

افراد واجد شرایط زیر را جهت کارگاه شماره ۲ استخدام می نماید

۱ـ کمک راننده
۲ـ کارگر ساده

واجدین شرایط می‌توانند به‌اداره استخدامی گروه واقع‌در خیابان سپهبدزاهدی‌نرسیده به‌کریمخان زندشماره ۲۸۵مراجعه نمایند.

شرکت علاالدین ایران بچندنفر منشی با مشخصات ذیل نیازمند است

۱ـ مسلط به تایپ فارسی و لاتین
۲ـ سابقه کار (دوسال)

از متقاضیان واجدشرایط تقاضا میشود در ساعات اداری به کارگزینی علاءالدین ایران‌واقع در کیلومتر ۱۴ جاده مخصوص کرج مراجعه فرمایند.

تکنیسین برای استخدام یک شرکت معظم با شرایط خوب استخدام میکند

به تعدادی تکنیسین با دیپلم‌فنی‌در رشته‌برق دانستن زبان انگلیسی در حدود خواندن مورد احتیاج است داوطلبانی که دارای سابقه کار باشند ترجیح داده میشود تلفن ۴۹ـ ۸۳۰۰۴۵

GLASS WOOL

شرکت پشم شیشه ایران (سهامی خاص) استخدام میکند

۱ـ رئیس فروش باپنج سال سابقه در امر فروش و آشنائی کامل بزبان انگلیسی
۲ـ کارمند زن با تحصیلات دیپلم جهت‌ماشین نویسی فارسی .
۳ـ پیشخدمت‌با سواد خواندن ونوشتن وضامن

افراد واجد شرایط که بدون موانع استخدامی هستند میتوانند همه‌روزه بجز روزهای پنجشنبه وجمعه ازساعت ۱۴الی۱۶ بدفترمرکزی شرکت پشم‌شیشه ایران- خیابان‌شاهرضا،صبای‌جنوبی پلاک ۱۳ مراجعه نمایند. ۱ـ۳

آگهی استخدام

بنیاد ملکه پهلوی برای تکمیل کادرخدمتگزاران مرکز تحقیقاتی و درمانی‌قلب وعروق(بیمارستان قلب) به‌تعدادی خدمتگزار با شرایط زیر نیاز دارد .

۱ـ دارابودن گواهینامه ششم ابتدائی
۲ـ دارابودن برگ‌انجام خدمت زیرپرچم

داوطلبان میتوانند از تاریخ‌نشر آگهی‌بمدت ده روز همه‌روزه از ساعت ۸ تا ۲ بعدازظهر به کارگزینی بنیاد ملکه پهلوی مراجعه نمایند.

بنیاد ملکه پهلوی

آگهی استخدام

جهت معاونت یک کارگاه آپارتمان‌سازی در اهواز احتیاج به همکاری یک مهندس جوان‌ومجرد. با حقوق و مزایای مکفی داریم .

تلفن ۸۳۱۷۶۸

استخدام درکرج

شرکت تولید کننده محصولات

پردیس

بخدمت تمام وقت یکنفر کارمند کارگزینی ، دارای دیپلم و دو سال کار موثر نیازمند است .

متقاضیان میتوانند همه روزه از ساعت ۷ر۳۰ الی ۱۵ بمحل کارخانه واقع در مشکین‌آباد کرج بعد از کانون کارآموزی تلفن۳۰۳۶مراجعه نمایند .

شرکت انتروپوز جهت کاردرشهرستانها

به افراد زیر احتیاج دارد

۱ـ نقشه‌بردار و نقشه‌کش آشنا بیکی از زبانهای فرانسه یاانگلیسی
۲ـ انبار دار آشنا به زبان فرانسه
۳ـ مامور خرید آشنابیکی از زبانهای انگلیسی یافرانسه که اطلاعاتی از وسایل یدکی همه گونه ماشین آلات ووسایل میکانیکی داشته باشد .
۴ـ راننده سایدبوم
۵ـ راننده جرثقیل

آدرس ـ خیابان آناتول فرانس شماره ۹۹ طبقه همکف- کارگزینی.

نیروی دریائی شاهنشاهی

آگهی استخدام

نیروی دریائی شاهنشاهی تعدادی‌غیرنظامی لیسانس زبان و مترجم زبان انگلیسی را با حقوق و مزایای مکفی جهت خدمت‌در پایگاه دریائی بندر پهلوی استخدام می‌نماید .

داوطلبین می‌توانند برای‌کسب اطلاعات بیشتر وثبت‌نام بمدیریت‌استخدام‌خیابان‌سپهبد زاهدی جنب مسجد الرحمن مراجعه نمایند .

فروشنده

برای فارس و کرمان

گواهینامه ۲ شخصی ـ معافی‌دائم وتحصیلات دبیرستان ضروری است ، مشخصات خود را با خط خود نوشته همراه با ۱ قطعه عکس به‌آدرس تهران صندوق پستی ۱۱۴۳ر۱۴ بفرستید تلفن ۸۹۵۲۶۰

شرکت آنتروپوز

جهت کار در کارگاه بهشهر

واقع در ۳کیلومتری گلوگاه احتیاج به‌تعدادی

ـ راننده پایه یک
ـ سرکارگر
ـ راننده وسایل سنگین
ـ لوله‌کش
ـ قیرکار

دارد. داوطلبین میتوانند مستقیما به کارگاه بهشهر مراجعه نمایند.

استخدام

تعدادی دوشیزه یابانو پس از گذراندن دوره پانچ استخدام میشوند

تلفن

۸۹۹۵۸۱-۸۹۲۶۳۳

استخدام سرویس کار

سرویس کار یخچال ، کولر گازی و لباس‌شوئی با حقوق و مزایای‌عالی استخدام میشود .

شرکت سهامی پارس‌ماشین‌خیابان شاه ساختمان امرسون جنب فروشگاه بزرگ طبقه پنجم تلفنهای ۶۶۲۳۶۰ و ۶۶۴۱۲۷

موسسه اطلاعات استخدام میکند

موسسه اطلاعات دونفرماشین‌نویس باتسلط و سرعت دست کافی درماشین‌نویسی وحداقل یکسال سابقه کار استخدام مینماید داوطلبان میتوانند باداره کارگزینی موسسه واقع‌درمیدان شپه اول خیابان‌خیام ساختمان روزنامه‌اطلاعات مراجعه نمایند .

شرکت سهامی جنرال‌تایروورابر ایران

تعداد چندنفر کارگر برقکار ـ مکانیک ـ جوشکار درجه یک وچندنفر کارگر ساده‌وکارگر ابزار دقیق واجد شرایط استخدام می‌نماید .

متقاضیان همه‌روزه درساعات اداری‌باستثنای روزهای پنجشنبه و جمعه باداره کارگزینی کارخانه واقع در جاده کرج کیلومتر ۶ مراجعه نمایند .

نیروی دریائی شاهنشاهی

پذیرش لیسانسیه زن‌جهت کادر افسری‌نیروی‌دریائی‌شاهنشاهی

نیروی دریائی شاهنشاهی جهت تکمیل کادر افسری خود تعدادی لیسانسیه زن از طریق مصاحبه بصورت نظامی استخدام مینماید ضمنا دانشجویانی که ترم آخر دوره‌لیسانس خود را میگذرانند نیز میتوانند با معرفی نامه از دانشکده مربوطه خود در این نیرو استخدام شوند. واجدین شرایط پس از طی دوره کوتاه مدت زبان در نیروی دریائی شاهنشاهی برای مدت یکسال بمنظور گذراندن دوره تعلیمات نظامی به آمریکا اعزام و سپس بدرجه ناوبان دومی مفتخر خواهند شد.

حداکثر سن برای داوطلبین ۲۶ سال میباشد و چنانچه دوره خدمات اجتماعی زنان را طی کرده باشند یکسال‌بحداکثر سن آنان اضافه میشود.

داوطلبان میتوانند همه روزه جز ایام تعطیل تا آخر اردیبهشت ماه سال جاری به پرسنل نیروی دریائی‌شاهنشاهی مدیریت استخدام واقع در خیابان سپهبد زاهدی جنب مسجدالرحمن مراجعه نمایند.

مالف ۲۵۵۴

گروه صنایع ساختمانی افراد مشروحه زیر را با حقوق و مزایای مکفی استخدام مینماید

۱ـ آهنگر درجه۲ و۳
۲ـ برشکار گازی
۳ـ سنگ‌کار
۴ـ اپراتور پانچ ودریل وقیچی
۵ـ اپراتور تولید
۶ـ کمک اپراتور
۷ـ مکانیک درجه ۲ ماشین‌آلات
۸ـ برقکار درجه ۲
۹ـ جوشکار درجه ۲
۱۰ـ راننده لیفتراک با۲سال سابقه کار
۱۱ـ کارگر بتوندیز
۱۲ـ کارگر ترانسفورت
۱۳ـ نظافتچی
۱۴ـ کارگر ساده

شرایط :
حداکثر سن ۳۵ سال
داشتن برگ پایان خدمت یا معافیت دائم
دارا بودن گواهی‌نامه دوم پیکار

متقاضیان‌واجدشرایط میتوانندبه‌اداره‌استخدامی گروه واقع درسه‌راه آذرین ساختمان بانک پارس طبقه سوم مراجعه نمایند .

بیمارستان اقبال

بتعدادی بهیار دیپلمه و تعدادی دختر و مرد با شش‌کلاس سواد نیازمند است تلفن ۹۵۹۲۵۵ ۸صبح الی ۱۲

شرکت سهامی جنرال تایر ورابر ایران افراد زیر را به همکاری دعوت مینماید

عنوان	تجربه	تحصیلات
۱ـ سرپرست انبار ملزومات	۴۰ سال	دیپلم دبیرستان یابالاتروودانستن زبان انگلیسی
۲ـ متصدی پرداخت حسابداری	۲ سال لیسانس‌حسابداری یا بازرگانی و	

دانستن زبان انگلیسی

واجدین شرایط میتوانند همه‌روزه باستثناء پنجشنبه وجمعه با کارگزینی شرکت تلفن ۹ـ۹۷۶۰۰۱ داخلی ۲۰۳ تماس‌حاصل نمایند .

TOLOMBEH IRAN

(Sherkate Sahami Khass)
SUCHT ZUM SOFORTIGEN ENTRITT

SEKRETAERIN

DEUTSCHE MUTTERSPRACHE UND ENGLISH - KENNTNISSE SIND VORAUSSETZUNG.
WIR BITEN EINE DEN LEISTUNGEN ENTSPRECHENDE GROSSZUEGIGE BEZAHLUNG, ANGENHMES BETRIEBSKLIMA UND GLEITENDE ARBEISZEIT (KERNARBEITSZEIT 8 BIS 14 UHR).
BEWERBERINNEN WERDEN GEBETEN SICH AB 20-22 JUNE UNTER TEL. 824035 - 38 ZU MELDEN.

شرکت نماینده کامیونهای ژاپنی

برای قسمت لوازم‌یدکی خود بچند نفر با شرایط زیر احتیاج دارد.

۱ـ مدرک تحصیلی‌ازسیکل اول دبیرستان‌ببالا
۲ـ امکاناتجربه درکاربا لوازم یدکی‌خودرو
۳ـ خاتمه خدمت یا معافی نظام‌وظیفه

واجدین شرایط از ساعت ۳½ تا۵ بعدازظهربا تلفن شماره ۷۸۷۹۹ تماس بگیرید .

دیپلمه کمک حسابدار

بچندنفر جوان دیپلمه خوش‌خط که به‌امورسندنویسی آشنائی داشته و بخاطر پیشرفت خود بسیار باانرژی و با دیسیپلین باشند استخدام میشوند.

از داوطلبان خواهشمند است هر روز ازساعت ۸ـ۱۰ صبح بسازمان کاسپین مراجعه نمایند.

آدرس- خیابان پهلوی روبروی فروشگاه کورش ـ خیابان نوربخش شماره ۱۹ تلفن ۷ـ۸۹۳۰۴۳

آگهی استخدام

شرکت داروئی ایران اورگانون

جهت ویزیت داروهای‌خود درتهران‌و شهرستان احتیاج به ویزیتور تمام‌وقت دارد .

شرایط :

۱ـ دیپلمه کامل متوسطه (طبیعی)
۲ـ حداکثر سن ۲۷ سال
۳ـ دارا بودن برگ پایان خدمت سربازی‌یا معافیت دائم غیر پزشکی

واجدین شرایط میتوانند بین‌ساعت ۸ صبح الی ۳بعدازظهر با تلفنهای ۸۴۱۱۱۹ و۸۴۲۱۲۷ تماس حاصل نمایند .

نیازمندیهای اطلاعات

برای دادن آگهی تلفنی باشماره‌های ذیل تماس حاصل فرمائید

تلفنهای: ۳۰۳۷۰۲-۳۱۱۲۱۹-۳۱۱۲۲۵-۳۱۱۲۲۴

R.E. RESEARCHING ENGINEERS

استخدام افراد برای کار در (منا) مکه‌مکرمه

شرکت گروه مهندسین تحقیقاتی آر-ای برای اجراء پروژه در منطقه (منا) مکه مکرمه‌عربستان‌سعودی به افراد زیر جهت همکاری احتیاج دارد

۱ـ مهندس ساختمان با سابقه ۳ تا ۵ سال
۲ـ تکنیسین ساختمانی باسابقه۵ سال
۳ـ مکانیك ماشین‌آلات ساختمانی
٤ـ تکنیسین کار های برقی
۵ـ لوله‌کش و آهنگر
٦ـ آرماتوربند
۷ـ قالب بند
۸ـ استاد کار و سراستادکار بتون ریز وبنائی
۹ـ آشپز با سابقه

واجدین‌شرایط: به‌ساختمان‌گروه آر-ای، شماره۱۰ خیابان ناصر«بین ایرانشهروفیشرآباد»همراه‌رونوشت یا فتوکپی شناسنامه‌ویك قطعه‌عکس مراجعه فرمایند.

شرکت ال.اس.آی

با مسئولیت محدود

به‌چند نفر جوان دیپلمه جهت بازاریابی وفروش دستگاه های مخابراتی نیازمند است داوطلبان میتوانند همه‌روزه بمحل کارگزینی شرکت واقع در خیابان ایرانشهر شمالی خیابان کامیار ساختمان ال. اس.آی شماره۳۰ مراجعه‌نمایند

CIVIL ENGINEERING CONTRACTORS NUCLEAR POWER PLANT IRAN 1&2

is offering the following position in Bushehr:

PURCHASER

for lacal market, English language, experience in purchasing, good knowledge of the Iranian market, also good knowlede of spare parts, tools and material.

Should have the capability of negotiating with vendors according to the principles of our Site Office as finding best prices, best quality or alternative products.

Salary commensurate with experience. Applicants must be of Iranian nationality.

Please submit your applications with copies of testimonials to our Tehran Office. 93 Razi Street corner of France Ave., P.O. Box 41-869, 14155 Tehran.

آگهی استخدام

جمعیت خیریه فرح پهلوی افراد زیر را به همکاری دعوت مینماید :

۱ـ حسابدار ـ از دارندگان دیپلم ریاضی ، طبیعی، بازرگانی واجد شرایط استخدام برای خدمت

در شهرستان

۲ـ مربی ـ از خانمهای دیپلمه و واجد شرایط استخدام‌برای خدمت‌در تهران بصورت

شیفت

۳ـ مراقب کودك ـ از خانم های دارنده مدرك سیکل اول متوسطه یا بالاتر و واجد شرایط استخدام

برای خدمت در شهر تهران بصورت شیفت

٤ـ کارگر زن ومرد ـ ازبین‌دارندگان گواهینامه تحصیلی ششم ابتدائی یا مرحله‌اول تعلیمات ـ

عمومی وواجد شرایط استخدام برای‌خدمت‌در تهران

از داوطلبین خواهشمند است برای کسب اطلاعات بیشتر همه‌روزه از تاریخ نشر این آگهی بغیراز ایام تعطیل و حداکثر تا پایان وقت‌اداری روز پنجشنبه ۱۰ر٤ر۲۵۳۵ بکارگزینی جمعیت واقع درخیابان تخت‌طاووس- خیابان‌کوه‌نور ـ پلاك۸ مراجعه‌نمایند.

آگهی استخدام

شرکت مهندسی تکنوکار (سهامی خاص)

جهت اجرای یك پروژه صنعتی در استان کرمان افراد زیر را به همکاری دعوت مینماید .

۱ـ برقکار
۲ـ لوله‌کش
۳ـ مکانیك اینسترومنت
٤ـ مکانیك نصب ماشین‌آلات

تامین مسکن و ۳وعده غذا به عهده ماست علاوه برآن امکانات پیشرفت و بالا رفتن سطح کارآئی و معلومات فنی‌و عمومی شما فراهم‌است.

از داوطلبان خواهشمند استبه‌دفتر مرکزی شرکت‌واقع درخیابان تخت طاوس نبش‌میرعماد شماره ۲ مراجعه فرمایند.

داوطلبان در شهرستان ها به دفتر های نمایندگی شرکت به شرح زیر مراجعه نمایند:

۱ـ **بندرعباس**، کارگاه ساختمان های نیروی دریائی شاهنشاهی دفتر شرکت تکنوکار.

۲ـ **بندر بوشهر**، کارگاه ساختمان های نیروی دریائی شاهنشاهی دفتر شرکت تکنوکار.

۳ـ **تبریز**، آقای خلیل اصلی تلفن ۵٦۳۵۹

٤ـ **سیرجان**، کارگاه ساختمان های نیروی دریائی شاهنشاهی دفتر شرکت تکنوکار.

۵ـ **رشت**، کیلو متر ۱۰ جاده رشت به لاهیجان کارخانجات ورزیده کار دفتر موقت شرکت تکنوکار.

٦ـ **اهواز**، خیابان ششم بهمن فروشگاه دلتا تلفن ۲۵٦۵٦ دفتر موقت شرکت تکنوکار.

۷ـ **شیراز**، خیابان مسجد وکیل آهن فروشی رئیسی تلفن ۲۳۱۱۰ دفتر موقت شرکت مهندسی تکنوکار.

۸ـ **قزوین**، خیابان شاه جنب سینما مهتاب بازرگانی آریاآقای حاج‌ذاکری تلفن ۵۲۸۰ دفتر موقت شرکت مهندسی تکنوکار .

Electrolux

شرکت تولیدی الکترولوکس ایران

به‌تعدادی حسابدار باتجربه‌نیازمند است. متقاضیان می توانند با در دست داشتن مدارك لازم به دفتر مرکزی شرکت واقع درخیابان تخت جمشید مقابل سفارت امریکا شماره ۳۵۱ مراجعه نموده و یا با تلفن ۸۳۸٦٦۵ تماس حاصل نمایند .

پژو-ال-۷٦

صفر کیلومتر تحویل آلمان موجود ٦٤۵۹۵۷

GLASS WOOL

شرکت پشم شیشه ایران (سهامی خاص)

استخدام میکند

۱ـ مهندس مکانیك با چهارسال سابقه کار در قسمت سرویس و تعمیر ماشین‌آلات‌صنعتی و تولیدی
۲ـ مهندس صنایع یا تولید با چهارسال سابقه کار در کارخانجات تولیدی
۳ـ مهندس راه و ساختمان آشنا به زبان انگلیسی جهت سرپرستی امورفنی فروش
٤ـ تکنیسین مکانیك با چهارسال سابقه‌کار در تعمیر ماشین‌آلات صنعتی
۵ـ حسابدار صنعتی باحداقل سه سال‌سابقه کار موثر در کارخانجات تولیدی
٦ـ کارمند حسابداری آشنا به امورکاردکس
۷ـ کارمند اداری جهت تصدی امور خدمات
۸ـ مکانیك با چهارسال سابقه کار در کارخانجات صنعتی
۹ـ برقکار
۱۰ـ کارگر کنترل و آمارگیر با سواد حداقل سیکل

افراد واجد شرایط که بدون‌موانع استخدامی هستند میتوانند همه‌روزه بین ساعات ۸ صبح تا ۱۱½ به کارگزینی کارخانجات پشم شیشه ایران واقع در کیلومتر ۷ جاده قدیم‌کرج بعداز تقاطع راه‌آهن جنب کارتن‌سازی روبروی‌کارخانه جنرال مراجعه نمایند .

استخدام مدیر کارگزینی

جهت تصدی مدیریت کارگزینی و خدمات عمومی‌یك واحد صنعتی به‌یکنفر مدیر کارگزینی با سابقه کافی که حداقل ۳۵سال‌وحداکثر ٤۵ سال سن داشته باشد نیاز دارد . خواهشمند است تقاضای خودرا با مشخصات و ذکر سوابق کارو یك قطعه عکس به راهنمای شماره ٤۷۸ ارسال دارید .

رئیس حسابداری

شرکت معظم تولیدی به رئیس حسابداری با مشخصات زیر نیازمند است

۱ـ آشنائی کامل به اصول حسابداری و قوانین مالیاتی
۲ـ آشنائی کامل به حسابداری‌مالی و صنعتی
۳ـ حداقل ۵سال سابقه کار موثر
٤ـ انجام خدمت وظیفه
۵ـ آشنائی کامل به زبان انگلیسی

خواهشمند است درصورت تمایل برای‌تعیین وقت مصاحبه‌از ساعت ۸صبح الی ٤½ بعدازظهر با تلفنهای ۸٤۳۲۱ ـ ۸٤۹۸۲۷ تماس و یابدفتر مرکزی شرکت خیابان عباس‌آباد نبش روزولت ساختمان دفتر ماشین طبقه چهارم شرکت بلبرینك ایران مراجعه فرمایند .

استخدام

شرکت تولیدی بین‌المللی برای تکمیل کادر اداری خوددرتهران‌وشهرصنعتی البرز (قزوین) افراد مشروحه ذیل را باحقوق‌و شرایط عالی و ۵ روز کار درهفته دعوت مینماید.

۱ـ **سکرتر** با مدرك لیسانس و دیپلم آشنا به زبان انگلیسی و تایپ فارسی و لاتین (تهران) .

۲ـ **کارمند حسابداری** با مدرك لیسانس (تهران) .

۳ـ **فروشنده‌وبازاریاب** جهت فروش ماشین‌آلات صنعتی با مدرك دیپلم‌و ۱ سال سابقه کار (تهران) .

٤ـ **کارمند کارگزینی** با مدرك دیپلم و حداقل سه‌سال سابقه کار در کارخانجات تولیدی (قزوین) .

۵ـ **تکنیسین‌الکترومکانیك** باحداقل مدرك دیپلم آشنائی کافی بزبان انگلیسی با داشتن ۵ سال سابقه کار در زمینه برق و مکانیکی ماشین‌آلات صنعتی

(واجدین شرایط برای ردیف شغلی شماره ۵ جهت کارآموزی به خارج اعزام خواهندشد .)

از واجدین شرایط خواهشمند است همه‌روزه باستثنای روز های تعطیل ازساعت ۸ تا ۵ بعدازظهربه نشانی :

«خیابان آیزنهاور ـ اول خیابان شادمهر ـ شماره ۱۱۲ طبقه دوم» مراجعه فرمایند .

«کارگزینی شرکت پارس‌پك»

CIVIL ENGINEERING CONTRACTORS NUCLEAR POWER PLANT IRAN 1&2

have the following vacancies in Bushehr:

1. One INVOICE CONTROLLER, language: English or German, experience in checking of suppliers' and subcontractors' invoices is required.

2. One INTERPRETER and TRANSLATOR, Farsi - English - German.

3. Two CLERKS for purchasing office with good knowledge of building material and spare parts. English language is also required.

We offer good salaries and free accommodation. Applicants must be of Iranian nationality.

Please submit your applications with copies of testimonials to our Tehran Office, 93, Razi Street. corner of France Ave., P.O. Box 41-869, 14155 Tehran.

کارگاه بتون‌باتیمان شهیاد استخدام مینماید

بتون‌باتیمان

۱ـ فورمن امور پمپاژ.
۲ـ اپراتور دستگاه اتوماتیک تولید بتون.
۳ـ مکانیک و کمک میکانیک.
٤ـ جوشکار و کمک جوشکار.
۵ـ راننده لودر.
٦ـ نگهبان .
۷ـ تحصیلدار
۸ـ کارگر پمپاژ.

داوطلبانی که مانع استخدامی ندارند میتوانند همه روزه بکارگزینی کارگاه واقع در میدان شهیاد کیلو متر اول جاده مخصوص کرج مراجعه نمایند

امکانات بی‌سابقه برای پیشرفت‌فردی، تخصصی‌وشغلی

کارخانجات‌پارس‌الکتریك(شرکت سهامی عام) شما رابرای همگامی در پیشبرد صنعتی نو و پیشرو دعوت مینماید :

۱ـ تعمیر کارمکانیك‌ماشین‌آلات صنعتی .
باتحصیلات سوم متوسطه و حداقل پنج سال سابقه کار

۲ـ تعمیر کار برق ماشین آلات صنعتی .
باتحصیلات سوم متوسطه و حداقل سه‌سال سابقه کار

۳ـ کارگر دستگاه های تزریقی پلاستیك .

٤ـ قالبساز .
باداشتن چهار سال سابقه کار روی قالبهای برش و خم باتحصیلات سیکل اول و آشنائی به‌نقشه خوانی

۵ـ سنك کار .
باداشتن سه سال سابقه روی ماشینهای سنگ زنی افزار یا افزار سازی باتحصیلات حدود سیکل

٦ـ راننده .
باداشتن سه سال سابقه‌کار و تحصیلات دوم پیکار

۷ـ کنترولر قطعات الکتریکی و مکانیکی .
باتحصیلات سیکل اول

۸ـ کارگرساده‌مرد جهت‌آموزش فن درودگری .
تاتبدیل به‌کارگر متخصص

افراد واجد شرایط از حقوق و مزایای استثنائی‌وامکان پیشرفت سریع و تضمین شده در محیطی سرشارازکار و فعالیت‌و صمیمیت برخوردار خواهند شد .

لطفا بادر دست داشتن شناسنامه به کارگزینی کارخانجات پارس الکتریک واقع در خیابان آیزنهاور ایستگاه شاوب‌لورنس شماره ۵٦۳ مراجعه نمایند.

نیازمندیهای اطلاعات

برای دادن آگهی تلفنی باشماره‌های ذیل تماس حاصل فرمائید

تلفنهای: ۳۱۲۴۱۳-۳۱۱۲۲۷

تزئینات و دکوراسیون

سان فلور

موکت ـ پارکت کاغذ دیواری پرده کرکره ـ پرده پارچه‌بقیمت تجارتی سریع

نقد و اقساط

۷۶۵۶۹۴ ـ ۷۵۹۲۱۶

تزئیناتی پاتوک

کلیه‌کارهای تزئیناتی‌در۲۴ساعت تلفن‌های ۶۴۹۰۹۳ و ۶۴۷۹۰۸

تزئینات پیمان

انجام کلیه امور تزئینات

۹۴۰۳۰۸ ـ ۹۷۱۸۱۵

تزئینات ، نقاشی و تعمیرات ساختمان فوری انجام میشود تلفن

۸۵۷۵۴۹

۳تومان

پاروزی ۳ تومان منزل ومحل‌کار خودرا بابهترین انواع کاغذ دیواری ـ موکت و کفپوش‌تزئین فرمائید

تزئینات مارال

۶۵۶۴۳۲

موکت نمدی ۱۷۵ ریال ببالا انواع کاغذ دیواری و پرده کرکره با تخفیف کلی و نصب فوری

تزئینات نعیمان ۳۴۰۶۴۵

۱ـ۲ تـ۵۱۸۷

تزئینات اطلس

سفارش انواع موکت پارکت کفپوش فرشهای موکتی انواع پرده را پذیرفته در کوتاهترین مدت و ارزانترین قیمت انجام میدهد. چهارراه فرح شمالی تلفن ۸۴۲۶۱۴

۱ـ۶

موکت ایرانی و خارجی

خیابان‌دانشگاه ۶۶۱۰۵۲۴

فوق‌العاده ارزان

موکت کاغذدیواری کرکره

۳۱۴۶۸۶

کاغذدیواری موکت نقاشی ساختمان تلفن ۷۳۱۳۷۰ و ۷۳۳۷۴۴

فقط تلفن کنید

تامتخصصین مادر اسرع وقت انواع موکت ، کاغذ دیواری، پرده و پارکت را باارزان ترین قیمت برای شما نصب نمایند.

وال‌فلور تلفن ۸۴۶۱۱۳

۸ صبح تا ۸ شب یکسره

انواع‌کاغذ دیواری پردەکرکره موکت رادر اسرع وقت نقد و اقساططو لانی ازشرکت کالیران بەمو امیدتلفن۳۱۰۷۷۲ سفارش تلفنی پذیرفته میشود.

۱ـ۱۳

برای ساختمان شما

پاکتان

انجام کلیه امور نظافتی نقاشی و دکوراسیون ساختمان ۸۳۸۱۷۲ و ۸۲۴۵۸۱

خاکبرداری

خاکبرداری و تسطیح اراضی ۸۳۴۹۶۶

آسفالت وعایق

شمیران ـ فلهک ـ تلفن

۲۶۱۳۲۷

نقاشی ، آسفالت با تضمین ۸۹۵۷۳۲

دفتر فنی کیوان

مهندسین ساختمان ، محاسبات فنی نقشه‌کشی تلفن ۷۹۷۸۶۹

۱ـ۵

اسفالتکاری

شرکت آسیا ۹۲۱۵۵۲

نصب داربست فلزی

تلفن ۲۳۶۳۱۱

نقدواقساط

نوسازی و تعمیر ساختمان آسفالت و سیمانکاری ۵۳۲۴۷۴

حفر چاه نیمه عمیق و ساختمانی تلفن۵۴۷۹۹۸

قاسمی‌تولید کننده‌شن‌و ماسه آجر ۵۶۰۶۶۵

اسفالتکاری

ارزان تلفن ۶۴۷۱۴۳

ساختمانی شهلا

طراحی‌و نقشه‌برداری و مقاطعه کاری ساختمان

۶۴۸۶۷۱

آسفالت

قیرگونی آسفالت بام جدول زیر سازی با گریدر خیابان جاده های محدود محوطه سازی

۶۳۸۱۴۳ ـ ۵۳۶۲۱۶

چکه سقف

ایزولاسیون پشت‌بام دره‌یا۷لایه بدون کندن عایق قبلی باتضمین ۷۵۰۶۳۴

نقاش ساختمان

قدرت فرخی

تزئینات ساختمان ـ کاغذدیواری موکت تلفن ۷۹۰۷۱۰

کلیه کارهای بنائی ، تعمیرات ، تغییرات کلی و جزئی فوری آماده‌ایم

۶۶۲۲۴۱

نقدواقساط

نوسازی و تعمیر ساختمان آسفالت و سیمانکاری ۵۳۲۴۷۴

کارخانه قالیشوئی اطلس

تلفن ۹۵۲۰۴۶ و ۹۷۰۴۲۰

قالیشوئی رضوان ۳۵۲۶۸۷

پاکتان

شستشوی فرش موکت در محل تلفن ۸۲۴۵۸۱

قالیشوئی شربت اوغلی

۵۲۳۲۰۳-۹۲۶۱۸۹

ایران نظیف

خشکشوئی مبلمان ، فرش‌وموکت باکادر ورزیده درخدمت‌بهداشت منزل و کار شما

تلفن ۸۴۴۴۰۶ و ۸۴۵۵۶۴

تعمیر تلویزیون

تلویزیون شما فوری در منزل تعمیر میشود

۲۷۴۷۷۰

تعمیرگاه مجاز تلویزیون شاوب‌لورنس، بلر ، فیلیپس آر.تی.آی ۳۳۸۱۱۳

تعمیر انواع تلویزیون ۹۵۵۷۰۲

شستشوی مبل وفرش

آر.یو R.U. English service

انگلیش سرویس

خشکشوئی.موکت فرش.مبلمان.پرده وتشك اتومبیل درمحل

۸۴۳۸۴۵

دوراکلین سرویس آمریکا تلفن های رزرو وقت ۸۴۵۶۸۳ ـ ۸۴۸۳۹۶ ـ ۸۴۸۳۹۵

آناهیتاسرویس بزرگترین خشکشوئی‌مبلمان‌فرش‌موکت‌پرده

۷۳۵۳۰۷

قالیشوئی دی(طهمورثی) ۵۹۶۹۷

کارخانه قالیشوئی بیوك تلفن های ۵۵۱۲۶۰ و ۹۷۷۱۱۸

پیام کلین

پیام‌آور پاکی و نظافت خشکشوئی‌مبلمان،موکت پرده ، فرش داخل اتومبیل در محل تلفنهای ۸۵۳۰۳۱ ـ ۸۵۳۰۳۲

کلین‌سرویس‌مهر اولین موسسه خشکشوئی مبلمان فرش موکت بادستگاه تلفن ۹۵۲۰۴۶

کارخانه قالیشوئی زمرد ۶۶۳۸۰۳

سرویس شاوب لورنس

آزمایش ۳۴۵۶۶۱

تعمیرات انواع تلویزیون در منازل ۹۵۳۷۹۶ و ۵۲۹۶۲۳

تعمیروسرویس شوفاژ

شرکت سارتر

نصب و سرویس شوفاژ وتهویه‌مطبوع باتکنیك و شرایط بهتر ۳۹۲۵۸۵

راه اندازی و تعمیر نگهداری شبانه‌روزی شوفاژ و تهویه مطبوع تلفن ۸۹۰۰۴۴

۱ـ۲۶

شرکت تنابل

نصب‌وراه‌اندازی ـ سرویس ونگهداری شوفاژ ـ تهویه مطبوع چیلر ـ کندانسینگ‌یونیت ـ پکنج‌ـ یونیت برق و تابلوهای فرمان

تلفن ۸۴۱۶۳۶

نصب شوفاژ و تهویه مطبوع وآب رسانی شرکت مکرول ۸۲۲۷۸۸

۱ـ۳۶

نصب نگهداری تعمیرات شوفاژ تهویه باشرایط بهتر شرکت روفتاپ ۸۵۸۰۱۹

نصب و سرویس شوفاژ تهویه‌ـ کولر وکانال ۸۹۱۷۴۸ـ۸۹۴۱۰۱

تاپ دیوترم

نصب و سرویس کولر کانال کشی و شوفاژ

۷۶۸۸۲۶ و ۷۶۴۴۰۳

نصب و تعمیر شوفاژ و کولر

۷۹۶۱۰۳

تعمیروسرویس یخچال

تعمیرگاه یخچال فریجیدر اثاث یدکی موجود ۸۴۸۷۵۶

الکتروشرق

تعمیرگاه انواع یخچال تلفن:

۷۳۰۰۶۷ و ۷۳۹۲۸۵

تعمیرگاه یخچال سید حسین تعمیر هر نوع یخچال ، ماشین ـ لباسشوئی و آبگرمکن

۲۴۲۴۳۸

تعمیر هرنوع یخچال ، کولر

۲۶۷۱۷۰

تعمیروسرویس لوازم‌منزل

سازمان فنی ۱۱۰ سرویس کولر ، تعویض پوشال ، کانال‌کشی ، نصب کولر تلفن :

۷۶۰۹۹۳

۷۶۵۸۹۴

کولرفوری

۷۳۰۰۶۷ و ۷۳۹۲۸۵

تعمیر و سرویس کولر

۶۳۸۰۴۷

سرویس آبگرمکن فوری

۶۳۸۰۴۷

نصب و سرویس کولر تعویض‌پوشال ۷۵۵۷۰۹

کولر سرویس

۳۰۱۳۲۵

نصب و فروش کولر در هر نقطه تهران تلفن ۳۰۱۳۲۴

کولر سرویس

۹۳۲۹۰۱

کولر

۷۶۴۰۳۰

سرویس و تعمیر

سرویس کولر آبگرمکن فوری تلفن ۹۵۸۹۰۲

الکتروپطروسیان سرویس کولر ۷۵۸۲۵۲

سرویس و نصب کولر و تعویض پوشال تلفن ۳۶۲۱۱۶

سازمان‌فنی کلاد

نصب و سرویس فوری کولر شوفاژ،لوله‌بازکنی، و تعمیرات تلفن

۷۶۰۶۲۷ و ۷۶۳۴۷۲

نصب و سرویس کولر

شمیرانات

۲۷۷۲۸۶

راهنمای سرویس

ارت

در سراسر کشور

۹۶۲۰۴۵

از ساعت ۷½ صبح تا ۲½ بعدازظهر

سرویس و نصب کولر ۹۲۱۵۵۲ ـ ۶۴۷۱۴۳

تعمیر چیلر، سرویس و نگهداری شرکت لیتکو ۷۵۸۶۷۹

کولر سرویس

۹۳۲۹۰۱

لوله‌کشی گاز

لوله‌کشی گازمنازل

با تائید شرکت ملی گاز شرکت .ان. کی تکنیک

۸۵۳۹۹۴ـ ۸۴۹۷۹۲

لوله‌کشی گاز با تائید شرکت ملی گاز شرکت پلامینك تکنیك

تلفن ۶۴۰۷۶۶

خدمات مهندسی گاز

۶۶۵۵۹۰

لوله کشی گاز با تائید شرکت ملی گاز با نازل ترین قیمت و با بالاترین استاندارد

شرکت تاسیساتی دمپر

تلفن ۶۳۴۲۱۱

شرکت سارتر طراح و مجری پروژه های گاز ـ رسانی ۳۹۲۵۸۵

لوله‌کشی گاز باتائید شرکت‌ملی گاز آتی‌پی ۸۹۱۷۴۸ و۸۹۴۱۰۱

لوله‌کشی گاز با تائید شرکت گاز ، بیمتال

۸۴۴۲۴۹

کارگاه فنی نادر

تعمیر و سرویس هرنوع کولر و کانال کشی ـ ساختمان تلفن ۳۵۷۱۴۲

شرکت تنگستان

محاسبه تهیه نقشه‌ولوله‌کشی‌گاز طبق استاندارد و تائید شرکت ملی‌گاز

تلفن ۸۳۴۸۳۴

طرح و اجرای

لوله‌کشی گاز

ساختمانهای مسکونی با تایید شرکت ملی گاز

تلفن ۶۳۸۰۵۷

لوله‌کشی گاز باتائید شرکت ملی‌گاز نازلترین قیمت‌وبالاترین استاندارد

شرکت‌تاسیساتی دمپر

تلفن ۶۳۴۲۱۱

لوله بازکنی

لوله‌بازکنی‌ولوله‌کشی مقدم ۹۲۵۳۷۴

لوله بازکنی فقط ۲۵ تومان فوری بساعته ۷۶۵۲۴۴

لوله بازکنی فوری

۹۲۹۳۲۰

لوله‌بازکنی‌ولوله‌کشی

۸۲۷۴۰۸ دوران دولت

لوله بازکنی فوری سعدی ۳۵۵۴۷۳

امداد سرویس

لوله‌کشی لوله بازکنی تشخیص محل ترکیدگی

لوله۶۳۸۰۴۷و۹۳۶۲۴۱

لوله بازکنی

روزولت۶۴۷۱۴۳

لوله بازکنی یکساعته

۹۲۴۳۸۰

لوله بازکنی روزولت

۳۶۰۴۳۹

لوله بازکنی فوری

۹۲۱۵۵۲

تخلیه‌چاه

تخلیه چاه

تعمیرچاه‌و لوله‌بازکنی فوری‌هما ۵۴۶۴۱۶

تخلیه‌چاه

۹۲۹۳۲۰

تخلیه چاه

لوله بازکنی متر مکعبی ۱۵ تومان ـ ۵۳۷۸۸۵

تخلیه چاه با نازلترین قیمت‌تلفن ۷۶۵۵۵۴

تخلیه چاه

امداد سرویس

۶۲۸۰۴۷

۹۳۶۲۴۱

تخلیه چاه و لوله بازکنی ۲۵ تومان

۵۴۸۱۶۸

تخلیه چاه

مترمکعب ۲۰ تومان

۵۲۱۶۷۶

۶۴۳۰۲۷

آگهیهای متفرقه

انجام امور گمرکی شمادراسرع وقت در کلیه گمرکات کشور شرکت نیوی ۶۵۶۱۷۹

۱ـ۱

مشاور در کلیه امور کشت و زرع باغداری و گیاه های زینتی تلفن ۸۴۱۲۰۳

شماره تلفن جدید دکتر مجید مهدویان

۸۹۸۲۷۷

چادر پیکنیک ودریا

بیتوته

محصول موسسه تولیدی

کارچر

مرکز پخش ـ تهران ـ میدان فردوسی اول خیابان ایرانشهر تلفن ۸۲۰۳۵۲

ترجمه ارزان کارنامه

واوراق رسمی و غیر رسمی‌در اسرع‌وقت‌شاه‌آباد مقابل سینما حافظ ۳۱۷۱۳۵

قلعه حسن‌خان ـ کاوسیه

دریای شن

شن وماسه شسته ـ دانه‌بندی کیلو متر ۲۴ جاده قدیم کرج در ۲۴ ساعت تلفن ۹۵۰۴۲۵

اعلامیه‌شرکت آهن آذر

باطلاع‌مصرف‌کنندگان‌آهن‌آلات‌ساختمانی‌وصنعتی میرساند ، این شرکت همه نوع آهن‌آلات ذوب آهن وخارجی را بقیمت ذوب آهن وبررسی قیمت ها از یك‌تن الی هزار تن وبیشتر فروشنده است ودر اسرع وقت در محل خریدار باضافه هزینه حمل تحویل میدهد . برای‌دادن‌سفارش به‌نشانی بوذرجمهری نوروزخان سرای طوسی شرکت‌آهن آذر تلفن های ۵۲۸۱۲۳ و۵۳۸۶۰۴ و۵۲۰۸۷۷و ۵۲۲۳۷۹ مراجعه فرمایند .

گمشده

روز دوشنبه ۲۴ر۳ر۲۵۳۵ در حوالی خیابان حافظ مقدار اسناد چک و سفته و گواهی‌نامه رانندگی و پول‌نقد اینجانب نادر پروانه چهره‌برق که قسمتی از آنها مشخص است مفقود گردیده. دو برگ چک بانک صادرات شعبه درخشنده حساب ۷۳ بشماره های ۴۰۱۶۷۸ و ۴۰۱۶۷۹ بسر رسید ۲۵ مرداد و ۲۵ شهریور امضای جهان بخش زارع هریک سی هزار ریال ۶۰۰۰۰ ریال یکبرگ‌چک بانک تعاونی شعبه سجاد حساب ۲۰۹ بشماره ۶۶۳۷۰۹ بسر رسید ۲۴ تیر ۱۰۰۰۰۰ ریال یکبرگ چک بانک صادرات رزم‌آرا حساب ۲۶۴ بشماره ۱۸۱۷۵۴ بسررسیداول مردادامضای‌حاج اکبر کاظمی ۲۰۰۰۰۰ ریال پنج برگ چک بانک صادرات شعبه چهارراه آزادمرد حساب ۲۰۹ پنجاه هزار ریالی بشماره های ۴۸۲۸۷۰ و۴۸۲۸۷۴ و ۴۸۲۸۷۵ و ۴۸۲۸۷۶ و ۴۸۲۸۷۷ بسر رسید های۲۰ و ۲۵ تیرو۲۵ مردادو۱۰ و ۲۵ شهریور بامضای محمدعلی بخشی ۲۵۰۰۰۰ ریال یکبرگ چک بانک ایرانشهر شعبه رزم‌آرا حساب ۵۲۶ بشماره ۵۱۰۵۹۳ بسررسید ۸ مرداد امضاء حیدر رسولی ۴۰۰۰۰ ریال‌یکبرگ چک بانک صادرات بشماره ۲۴۸۵۱۳ بسر رسید ۲۵ تیر ۲۰۰۰۰ ریال یکبرگ‌چک بانک‌ملی‌بشماره ۹۳۸۶۸۷بسررسید۲۵مرداد امضای تحویلداری ۳۳۰۰۰ ریال یکبرگ چک بانک صادرات رزم آرا حساب ۸۰۷ بشماره ۱۸۱۷۱۹ بسررسید ۱۳ مرداد امضاء حاج مرشد سنجری‌زاده ۲۰۰۰۰ ریال یکبرگ‌چک‌صادرات همایونشهر بشماره ۲۴۶۶۳۰ بسررسید ۱۴ شهریور بامضای حاج حسن هاشمی ۲۰۰۰۰ ریال چند برگ چک های متفرقه در حدود ۱۴۰۰۰۰ ریال ۳ برگ سفته پنجاه هزار ریالی بسررسیدهای ۳۰ مهر ۱۳۰آبان۳۰ آذر ۳۵ بامضای حاج مرشد سنجری زاده ۱۵۰۰۰۰ ریال ۳ برگ سفته پنجاه هزار ریالی بسر رسید اول تیر تاآخر مردادماه ۲۵۳۵ بامضای رحمتیان ساکن رشت ۱۵۰۰۰۰ ریال پول نقد ده هزار ریالی و پنجهزار ریالی‌بمیزان ۶۰۰۰۰ ریال گواهی نامه‌رانندگی دو شخصی بشماره ۹۸۷۶۱ صادره تهران‌وکارت‌شناسائی ماشین شهربانی تهران بیمه نامه شخص ثالث بنام نادر پروانه چهره برق بامقدار مدارک‌دیگر اولا از کلیه بانکهای محترم و سایر سروران عزیز تقاضا دارد از پرداخت وجه چکهای مزبور ومعامله اسناد مندرج درفوق خودداری فرمایند و ثانیا از یابنده اسناد ووجه نقد تقاضا مینمایم عین مبلغ وجه‌نقد ویاهر مدارکیکه مایل باشند بعنوان‌مژدگانی‌مشروع برداشت‌نمودهو سایرمدارک رابااینجانب مسترد دارند آدرس خیابان سپهبد رزم‌آرا کوی شیشه‌گرخانه کارخانه بلور سازی وطن‌نادرپروانه چهره برق تلفن۵۳۳۴۶۵ تلفن منزل ۳۳۰۸۱۸

تأسیسات حمام‌سونا سونالوکس جیوه

درخدمت شما

برای منازل ، هتلها، بیمارستانها، ویلاها و غیره

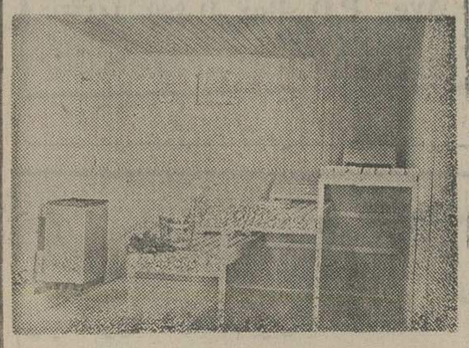

نماینده انحصاری ازآلمان غربی

شرکت جیوه (بامسئولیت محدود)

خیابان نادرشاه نبش خیابان ۲۱ طبقه سوم

تلفن ۸۲۰۹۹۶ و ۸۲۶۵۰۹

قابل توجه شرکتها موسسات‌وادارات

جهت تکمیل سرویسهای خود از سری جدید مینی بوسهای۳۱نفره مرسدس بنز باکولر و بدون کولر تحویل فوری ـ خریداری فرمائید.

نقدواقساط

اخوان گلپایگانی

نشانی : انتهای خیابان شاهپور بعداز چهار راه مختاری پارکینك اتو توکل تلفنهای :

۵۲۱۷۸۹-۵۲۰۴۷۱

مرکز مرمت‌تعمیرات‌فوری‌تلویزیونهای رنگی درمنازل

گروندیك

شاوب لورنس

فیلیپس

آر.تی.آی

صبا

تبدیل‌پال‌به‌سکام‌درمنازل

۹۶۴۹۶۸

۹۵۴۳۰۶

قطعات‌اصلی‌خارجی‌مخصوص‌رنگی

مرکز تعمیرات شاوب‌لورنس فیلیپس

تلفنکن‌گروندیك

بلر

۳۱۳۱۴۷

۳۱۳۰۱۶

نصب‌آنتن‌تمام‌کانال‌رنگی

SCOTSMAN ICE MACHINES

یخسازی اسکاتسمن

فروشگاه‌مصرف‌کنندگان: ۷۶۲۵۲۷-۷۵۴۲۹۲

قیچی،خم‌کن LVD

* پرس کششی
* پرس ضربه‌ای
* پرس مکانیکی
* پانچ

ـ ساخت کمپانی معروف LVD بلژیك ـ مدت تحویل کوتاه ، با نازلترین قیمت مشاوره ، فروش و تعمیرات در ایران

شرکت تحقیقاتی تی.ام ۹۳۱۶۱۷

خیابان شاه بین پیروز و جمشیدآباد ۵۰۲ تلکس ۳۱۵۱۳۶

قابل توجه هتل ها ـ رستورانها ـ بیمارستانها و مهندسین مشاور

جدیدترین آسانسور باربر کوچك الکترونیک تا ظرفیت صد کیلو گرم برای استفاده از ۲ تا ۱۰ طبقه نصب فوری حتی درساختمانهای ساخته شده با قیمت مناسب

نماینده انحصاری مارکو لیفت خیابان فرح شمالی بالاتر از پالیزی خیابان اشراقی شماره ۳۰ تلفن ۲۳۴۹۶۰

ایزولاسیون بام

سریع ـ بادوام ـ بدون خرابی

شرکت تک کو ۲۷۰۲۸۸

در های آیشسفلد آلمان

باو بدون چهارچوب با قفل و لولا و رنك بعداز اتمام کاغذ دیواری یا رنك اطاق‌ها آماده نصب می‌باشد .

طالبین برای خرید یاسفارش به‌تلفن دفتر ۵۲۰۶۵۱ و ۵۲۶۳۳۷ و برای بازدیدنمایشگاه از ساعت ۴ تا ۶ بعدازظهر خیابان پهلوی خیابان ظفرپلاك ۳۵۰ (جنب‌جوجه‌کبابی حاتم) صندوق پستی تجریش ۳۷۶ر۳۳

تخلیه‌چاه‌فاضلاب

تخلیه چاه فاضلاب و توالت و سپتك‌تانك و فوسپنیك و حفر چاه با دستگاه موتوری شرکت ایران شوشتر ۸۲۹۵۵۶ـ ۸۳۰۷۲۲

اطلاعیه‌برای دعوت‌ازهنرمندان‌وقویترین گروههای‌موزیك به‌جشن‌وعروسی فقط بادفتر مشترك‌خوانندگان تلفن ۸۳۸۲۳۴ تماس بگیرید

برای دعوت‌ازخوانندگان‌محبوب‌جهت جشنهای خودبابرادران‌رسولی تماس بگیرید تلفن ۶۶۵۶۹۱۶۴۵۴۲۶ خیابان شاه چهارراه سیمتری مقابل نشاط

دفتر برادران رسولی

در نخستین جلسه سمپوزیوم «کاوشهای علمی در رویاروئی نسلها» گفته شد :

ما مشکل و ویرانگری بنام مشکل جوانان نداریم

سمپوزیوم پس از بررسی و شناخت! مسائل جوانان ، نظرات خود را بصورت قطعنامه منتشر خواهد کرد

★ برای اولین بار، سمپوزیوم کاوشهای علمی در رویاروئی نسل ها از سوی سرپرستی کل نمایندگی روزنامه اطلاعات در منطقه جنوب مرکزی با همکاری کاخ جوانان اصفهان با شرکت پنجاه و چهار تن از شخصیت‌های برجسته علمی، دانشگاهی و مربیان تعلیم و تربیت کشور وباحضور دکتر شیرانی فرماندار ، اصفهان ، مدیران کل، روسای انتظامی ، فرهنگیان ، اولیاء دانش آموزان و گروهی از جوانان اصفهان آغاز گردید .

در مراسم گشایش سمپوزیوم، سیاوش‌بشیری سرپرست نمایندگی های موسسه اطلاعات درمنطقه جنوب مرکزی طی سخنانی گفت: ما از مرکز یک حادثه آمده‌ایم . از پیشایش دو نسل ، نسلی با عقایدی خاص ، افکاری خاص، در محیطی خاص و نسل دیگر متعلق به عصر انقلاب ، عصری که پایه‌هادیگرگونه شده است‌و تحول همه جا ریشه کرده ،باید پیشاپیش گفته شود که ما مشکل ویرانگری بنام مشکل جوانان‌در مملکت نداریم . اکثریت جوانان مملکت مافهیم وهوشمند ،خوش فکر و سازنده هستند و باید پذیرفت که‌در جریان یک تحول عظیم اجتماعی ضایعاتی بوجود می‌آید . که از این ضایعات دو فکر متضاد نسل گذشته ونسل حاضر را میتوان نام برد و این دوفکر ناگزیر متضادی بوجود می‌آورد ،بقیه مسائلی که در حاشیه این تضاد مطرح میشود سوغات‌ممالک وزشکسته اروپائی به مملکت ما بوده که طی‌سالیان دراز به کشور ما آورده شده .

سیاوش بشیری افزود : ما بار گذشتگان و بارآیندگان را می‌خواهیم بدوش بکشیم . ما فاصله بین نسل گذشته و نسل امروز که در حدود خود مشکلاتی دارد مطرح خواهیم کرد و باهمفکری جوانان این فاصله را از بین خواهیم برد سمپوزیوم پس‌از بررسی و شناخت مسائل جوانان، نظرات خود را بصورت قطعنامه منتشر خواهد کرد .

سپس دکتر زاهدی استاد دانشگاه اصفهان ورئیس انجمن اولیاء و مربیان اظهار داشت : این جوانان هستندکه‌باید فردای ایران را بسازند و ما را از وجود متخصص خارجی بی‌نیاز کنند . اما باید نظریه های‌نسل گذشته را به کم در عین حال خواهان پیشرفت جوانان‌هستند ولی گرفتار عقاید گذشته خود میباشند . با افکار جوانان وطنمان که عاشق خدمت بوطن هستند نزدیک کنیم .

آنگاه شرکت کنندگان سمپوزیوم مسائلی را مطرح کردند: دوشیزه پوران آبار - سپاهی دانش - گفت : به‌عقیده من باید والدین فرزندان خود را در مدارس با پیشرفت های روز آشنا کند . . نه‌اینکه بگذارند وقتی فرزندشان وارد جامعه‌شد با سیل بنیان کن مسائل روبرو گردد .

دوشیزه راضی‌پور سعید با تشریح اختلافات فکری و تضاد اندیشه بین پدر هاومادر ها گفت: پیشنهاد میکنم روانشناسی کودکان به‌والدین آموزش داده شود .

دوشیزه زهره کوچک زاده دانش آموز دبیرستان خرم‌گفت: درخانواده هااهم اختلاف روی این مسئله است که پدران و مادران به برتری پسر از دختر تکیه می‌کند .

علی کاسب دانشجوی‌سال‌دوم روانشناسی دانشگاه اصفهان گفت :

گفته شد جوانان ما مشکلی ندارند . پس اینهمه الکلیسم و اعتیاد چرا گسترش پیدا میکند؟

رضا جورابچی گفت : مربیان و مشاوران اجتماعی ما سیستم مشخصی برای راهنمائی ندارند. خود من یک مشاور راهنمائی هستم در حالیکه هیچچیز در چنته ندارم .

پس‌از آن، آقای دکتر سیاسی رئیس بیمارستان معتادین‌اصفهان سخنرانی کرد .

سیاوش بشیری سرپرست نمایندگی های اطلاعات در منطقه جنوب مرکزی در نخستین جلسه سمپوزیوم

از راست بچپ : آقایان دکتر محمد سیاسی، محمد صمدانی، دکتر زاهدی، حیدرتاکی و خانم نظمی در جلسه سمپوزیوم کاوشهای علمی در رویاروئی نسلها

ورزش

فوتبال

ممسنی: تیم فوتبال ممسنی بدعوت تیم البرز یاسوج برای انجام یك دیدار دوستانه به یاسوج رفت و توانست تیم میزبان را بانتیجه سه بر هیچ شکست بدهد . گلهای این مسابقه بوسیله ابوالحسن موسوی (دوگل) وخلیل‌کبکای به ثمر رسید .

اراك: مسابقات فوتبال جام ولیعهد اراك که‌با شرکت‌یازده تیم شروع شده بود پایان یافت و تیم های پرسپولیس‌و دارائی که به مسابقه نهائی‌راه یافته بودند در وقت قانونی و وقت های اضافی بدون رد و بدل گل مساوی گشتند وهر دو تیم توام مقام اولی رابدست آوردند‌که نفرات‌تیم‌پرسپولیس عبارت بودنداز : کریم زاده- درخشی‌پور - عزیز آبادی - حسنعلی و ابوالفضل صالحی - رستمی - قسمتی - مختاری- دارابی- سمندی - آگلی-علیه آبادی - داد‌آبادی و سرایدار به سرپرستی آقای خانی‌و مربیگری های بیغمتی ونفرات تیم دارائی را : علیرضائی - سالمی -قاسمی - یعقوبی - قلیاب‌تاب - نادری - بقائی- رنجبران -بیگلوئی -پورشوری- قلعی- صفرآبادی - رضائی - میر مومنی - ملول - صالحی- احمدی و اخباری تشکیل می‌دادند که آقایان شاهکار وحیدری مربی‌و سرپرستی‌آنان را بعهده داشتند و تیم های تاج و پاس مقامهای دوم و سومی مسابقات را بدست آوردند .

اصفهان: در چهار چوب مسابقات فوتبال جام ولیعهد اصفهان دوبازی دیگر انجام گرفت که تیم ذوب آهن دو بر هیچ تیم صادقی را مغلوب کرد وتیم برق منطقه‌ای سه برهیچ بر تیم کارگر پیروز گشت، کوهپایه : آخرین دیدار مسابقات فوتبال جام‌پهلوی‌بخش کوهپایه بین تیم های‌سگزی و شاهین مشکنان انجام شد که تیم قاج با نتیجه چهار برسه برنده گشت و جام را بدست آورد و تیم های شاهین مشکنان و هما دوم و سوم شدند .

گچساران : آخرین دیدار مسابقات‌فوتبال‌جوانان گچساران را دو تیم هما و مهرگان‌انجام دادند که تیم مهرگان‌مرکب از : محمدی- هاشمی -زنگنه- علی و تیمور ملك‌نیا - حق شناس - داراب‌پور - احمدی- آشیری - مکوفی - خبگانی - رضائی - محمد علی و محمد جواد کریمی - مهرزاد -کیانی بمربیگری وسرپرستی آقای طلاور یك بر هیچ برنده شد و قهرمان فوتبال‌جوانان‌گچساران گشت .

مجروح حادثه‌رانندگی

پس از ۹ ماه بیهوشی جان سپرد

★جوان ۱۸ ساله‌ای که ۹ ماه پیش در یک حادثه رانندگی در جاده «کفترک» شیراز بسختی مجروح شده بود سرانجام در بیمارستان بیمه های اجتماعی این شهر جان سپرد .

۹ ماه پیش اتومبیلی برانندگی احمد دمبزرگی ۹ نفر را در جاده «کفترک» در حالی که کنار وانتی‌ایستاده بودند‌زیرگرفت‌و ۸ نفراز‌آنها را کشت .

هاشم زارع تنها بازمانده حادثه که بسختی مجروح شده بود به بیمارستان‌انتقال یافت . وی ٦ ماه در بیمارستان بستری بود و از ۳ ماه پیش در بیهوشی‌کامل فرو رفت تا اینکه جان‌سپرد.

● وانت‌بار۷٦۸۳۲ تهران-ع برانندگی محمد علی نادری که از بروجن عازم شهرضا بود نزدیک فلکه‌ورودی شهرضا معروف به «فلکه اهواز» با پسربچه ٥ساله‌ای بنام محسن مولوی فرزند قربان تصادف کرد و او را کشت .

شیراز- شهرضا :خبرنگاران اطلاعات

سقف کلاسهای

بقیه از صفحه ۱۷

آقای حیدری عضو دیگر هیات به وضع نامطلوب آموزش وپرورش‌مرودشت اشاره کرد و گفت : ۲۱ هزار دانش‌آموز مرودشتی در ۳۷کودکستان ،دبستان، مدرسه راهنما و دبیرستان به تحصیل اشتغال دارند درحالیکه از این تعداد،فقط ٦ مدرسه مساعد تحصیل است و بقیه وضع بسیار نامناسبی دارد

سقف بسیاری ازکلاسهای درسی ، در اثر کوچکترین ریزش باران فرو می ریزد و بطور کلی‌محیطی سرشار ازرعب ووحشت ونگرانی‌در والدین ودانش آموزان ایجاد کرده است . در حالیکه می‌توان بااستفاده‌از اراضی بلااستفاده‌مرودشت مدارس تازه‌ای تاسیس کرد و به این نابسامانی پایان داد.

آقای پرویز سلیمانی از عدم ثبت اراضی مرودشت انتقاد کرد و گفت : بااینکه اجازه ثبت اراضی طی ماده واحده‌ای ازتصویب‌مجلسین گذشته و برای اجرا به مقامات ذیصلاحیت ، منجمله به مقامات مسئول مرودشت ابلاغ شده است اما هنوز برای ثبت اراضی اقدامی بعمل نیامده است .

در پایان‌جلسه جمع‌آوری سائلان و افراد بیکاره مرودشت که از ساکنان‌غیر بومی این منطقه هستندو برای اهالی ایجادمزاحمت کرده‌اند - مورد تقاضای هیات مشورتی اطلاعات‌قرار گرفت .

سرمایه‌گذاری

کرمانشاه : شرکت (سهامی عام) قند کرمانشاه طی‌نامه‌ای به استاندار کرمانشاهان نوشت‌که آمادگی داردبخشی از ذخائر و اندوخته های خود را در رشته های مختلف توسعه اقتصادی کرمانشاه سرمایه گذاری‌کند. در این نامه ذکر شده است «توسعه سرمایه بمدت ٥سال آیندهو هر سال حداقل‌یکصد میلیون‌ریال خواهد بود.»

این سرمایه گذاری در اجرای طرحهایی انجام می گیرد که از نظر استانداری اقتصادی‌تشخیص داده‌شود.

آتش‌سوزی مهیب

بقیه از صفحه ۱۷

فرمانده سازمان دفاع غیر نظامی خوزستان ضمن تائید ضعف آتش نشانی اهواز‌گفت: اهواز در مقابل حریق بی دفاع است و آتش نشانی‌شهرداری با دو ماشین آتش نشانی به هیچوجه جوابگوی شهر پانصد هزار نفری اهواز نیست.

در جریان اطفای حریق‌توسط اکیپ های مختلف آتش نشانی یک مامور آتش نشانی و یک مامور شهربانی صدمه دیدند و به بیمارستان انتقال یافتند .

اهواز - خبرنگار اطلاعات

آتش‌نشانان

بقیه از صفحه ۱۷

وماشین زبان‌بسته که برای براه‌انداختن آن‌هم کاری‌ازدست ما ساخته است .

عقربه های ساعت جلوتر میرفت ودرست پس از ٥٠ دقیقه آتش خاموش شد. مردم نفسی براحتی کشیدند. صاحب خانه بیچاره برسروریش میزد. دیگرهم اوراتسلی میدادند که صدای گوشخراش ماشین اتش‌نشانی بلند شد . مردم‌راه باز کردند آتش‌نشانان مجهزو قبراق وارد میدان شدند.اما... اما چه فایده ... کاش هرگز نمی‌آمد ...

سوسنگرد - خبرنگار اطلاعات

شاگرد اول

کاظم شفیعی نیا شاگرداول کلاس پنجم طبیعی دبیرستان پهلوی دزفول با معدل۱۹٫۳٥ آ-ش ٦۷۱

رتبه اول

دوشیزه زهرا ابراهیمی‌در کلاس دوم دبستان دخترانه هادی دهج شهربابک بامعدل ۱۹٫۸۸ بین ۳۹ نفر حائزرتبه اول گردیده است .

آ- ش ٦۷۲

تشکر و اعتذار

بدینوسیله ازتیمسار موقری و سرکار سرهنگ سلیمان تاثر و سرگردمعتمدی وسرگردخوشنام وکلیه افسران ودرجه‌داران و افراد نیروی دریایی شاهنشاهی وریاست شهربانی و افسران عالیرتبه ودرجه‌داران شهربانی وجناب‌آقای‌پارسامدیرکل‌گمرکات خوزستان و کارمندان عالیرتبه کل گمرک خرمشهر و آبادان و قاطبه روحانیون و کسبه آبادان و کارمندان عالیرتبه پتروشیمی شاهپور و کلیه دوستان که در مراسم تشییع ومجالس تذکر فرزندم خلبان شهید فرید روکشای شرکت نموده‌اند و آنانی که بوسیله تلگرام و تلفن ابراز همدردی نموده‌اند نهایت سپاسگزارم و چون بواسطه تالمات روحی شدید قادر به تشکر از فرد فرد آقایان محترم‌راندارم بدین‌جهت پوزش می‌طلبم .

آبادان- از طرف پدر و مادر داغدیده فرید

آ- ش ٦۷۳

در مراسم سالروز جهانی محیط زیست، بهسازی محیط زیست در بندر بوشهر تشریح شد

بمناسبت روز جهانی‌محیط زیست مراسمی با حضوردکتر مهدی بطحائی استانداربوشهر در تالار محمد رضاشاه پهلوی برگزار شددرآغاز پیام‌شاهنشاه آریامهر توسط دکتر مهدی بطحائی استاندار بوشهرقرائت شد و سپس محیط بان‌یکم محمد رضا واله سرپرست اداره حفاظت محیط زیست استان بوشهرضمن‌اشاره به برگزاری آئین ملی بزرگداشت پنجاه سال شاهنشاهی پهلوی اظهار داشت با صنعتی شدن ایران‌و توسعه سریع تکنولوژی‌مدرن خطر آلودگی محیط زیست کشور را تهدید میکند و وظیفه ما است که با استفاده از تمام قدرت‌و امکانات در راه‌پاکسازی محیط بکوشیم وی در پایان سخنان خود هدف وظائف سازمان‌محیط زیست راتشریح کرد سپس خانم دکتر خدابنده دبیر دبیرستانهای بندر بوشهر طی سخنانی ضمن تشریح‌اهمیت بهسازی محیط زیست لزوم یک اقدام همه جانبه را دراین زمینه یادآور شد پس از آن دکتر ایروانی رئیس کمیته بهسازی محیط زیست حزب رستاخیز ملت ایران گزارش فعالیتهای انجام شده این‌کمیته را بیان داشت در پایان این مراسم که مدیران‌کل و روسای سازمانهای دولتی و طبقات مختلف مردم‌شرکت داشتند‌چند برنامه هنری و همچنین فیلمی از محیط زیست و حیات وحوش به نمایش درآمد .

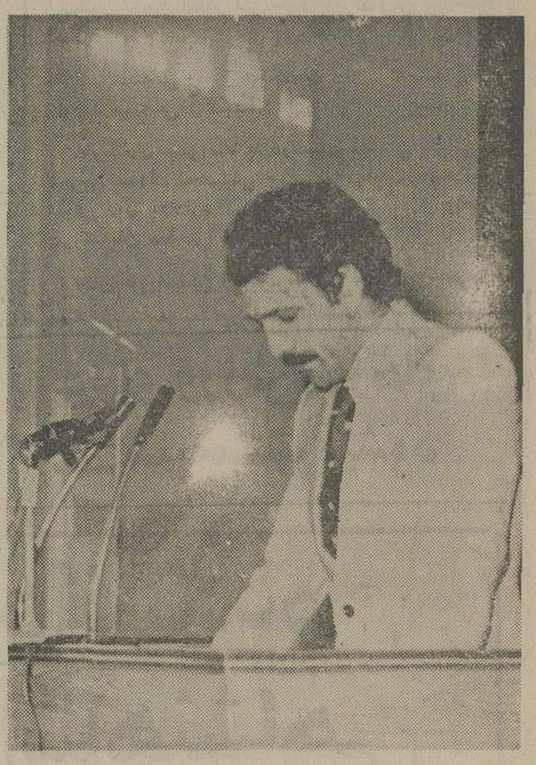

محیط‌بان‌یکم محمد رضا واله سرپرست اداره حفاظت محیط زیست استان بوشهر هنگام سخنرانی .

آقایان دکتر مهدی بطحائی استاندار بوشهر ، دکتر ملکزاده مسئول حزب رستاخیز ملت ایران در استان بوشهر در مراسم روز جهانی‌محیط زیست.

جناب آقای امیرعباس هویدا نخست‌وزیر با تدبیر ایران

رونوشت جناب آقای امیر اسداله اعلم وزیر محترم دربار شاهنشاهی ، رونوشت جناب آقای جمشید آموزگار وزیر محترم کشور- روزنامه محترم وزین اطلاعات.

امضاء کنندگان زیر کارمندان اداره دامپزشکی استان فارس در عصر رستاخیز باقلبی آکنده از مهر شاه مراتب قدردانی وسپاس بیکران خویش‌را ازجناب آقای نصر اصفهانی استاندار باتدبیر فارس وهیئت مدیره ومدیر عامل جدید اتحادیه شرکتهای تعاونی مسکن کارمندان دولت در فارس که در اثر مسامحه وسهل‌انگاری هیئت مدیره و مدیر عامل قبل پس‌ازسه سال سرگردانی و اتلاف وقت جهت افراز زمین کوچکترین قدم مثبتی برنداشته ازبدوورود و انتصاب جناب‌آقای نصراصفهانی بسمت استاندار فارس باجدیت وعنایاب بی‌دریغ ایشان و هیئت مدیره ومدیر عامل جدید اتحادیه این مسئله غامض و پیچده بیکباره حل وکارمندان بیش‌از پیش‌ازمواهب انقلاب برخوردار گردیدند لذا وظیفه خود می‌دانند که‌ازشخص جناب آقای نصر اصفهانی استاندار محبوب فارس این سرباز جانباز انقلاب و فرد فرد اعضاء هیئت مدیره و مدیر عامل جدید اتحادیه تعاونی مسکن کارمندان دولت در فارس قدردانی نموده و ضمن توفیق آنان درادامه خدمت بشاهنشاه آریامهر آرزو مینماید که‌هرچه زودتر اقدامات لازم نسبت باحداث منازل مورد نیاز کارمندان اقدام تابلکه شانزده هزار نفر خانواده کارمندان بی‌خانمان از بلاتکلیفی و خانه‌بدوشی رهائی یابند .

با تقدیم احترام

دکتر بدری، خانم دکتر حیدری، درخشان، آتشی، پیران ویسه، دکتر خرمی،دکترسعدی‌نام، مهندس گلشنی، مهندس‌یثربی، مهندس اشرف، مادرشاهی، مسعودنیا، خانم آتشی، نطنزی و یکصد و پنجاه امضاء دیگر .

مزده به داوطلبان کنکور سراسری

جدیدترین آزمون فرهنگ ملی و مسائل میهنی با تبدیل سالهای شمسی به شاهنشاهی .

ناشر ومحل فروش- شیراز خیابان شاهپور صحافی لوکس وکتابفروشی‌های فارس .

آ- ش ٦٤٠

آگهی مزایده

بانک سپه زمین پلاک ٦٫٤۷۹ بمساحت ۳۷٤٫٤٠ متربرخیابان نظر غربی ومنزل پلاک ۱۳٤٠٥ بمساحت ۳۰۰ متر در خیابان کاوه‌را ازطریق مزایده بفروش میرساند .

قیمت هرمتر مربع زمین از پانزده هزار ریال و قیمت منزل از سه میلیون وسی وهشت هزار ریال شروع‌میشود داوطلبان می‌توانند پیشنهادات خودرا منضم برسید ٥٪ بهای اعلام شده به حسابجاری ۲٤۹۳۲ شعبه اصفهان تاساعت ۱۰ صبح روز ٦٫٤٥ ۲٥۳٥ بدفتر منطقه درمقابل رسید تسلیم نمایند .

پیشنهادات ساعت ۱۲ همان روز باز و قرائت خواهد شد حضور پیشنهاد دهندگان درجلسه مزایده آزاد وبانک درقبول‌یا رد یک یاکلیه پیشنهادات مختار است .

چنانچه برنده مزایده بهر نحوی از انحاء از انجام معامله خودداری نماید سپرده او بنفع بانک ضبط خواهد شد .

پرداخت هرگونه مالیات وعوارض وهزینه آگهی تنظیم سند در دفترخانه بعهده خریدار است .

سرپرست بانک سپه منطقه اصفهان

آ- ش ٦۲۷

حسین سجادیان

من محبوب دختران اصفهان نیستم

وسارق اتومبیل نبوده‌ام

در صفحه حوادث یکی از روزنامه های عصر تهران مطلبی‌زیر عنوان‌باتهام‌سرقت اتومبیل محبوب دختر های اصفهان در تهران بازداشت شد درج گردیده بودوحکایت از آن داشت که این جانب احمد نوفلیان مرتکب عمل سرقت شده‌ام و در حین بازداشت مدعی گردیده‌ام که من محبوب دختران اصفهان هستم. پس‌از تشکیل‌پرونده وانجام تحقیقات لازم‌بدستگاه های قضائی ثابت شد که‌اولا درهنگام سرقت اتومبیل موصوف در پرونده من در ایران نبوده‌ام‌و از طرف‌دیگر اتومبیل‌مسروقه پس از بازگشت من ازسفر خارج‌از کشور بوسیله‌یك‌آشنای همشهری در اختیار من گذاشته شده که بعدا این شخص شناخته شده‌و تحت‌تعقیب‌قانونی قرارگرفته است ضمنا در جریان بازرسی از لباس های من‌چند قطعه عکس مربوط به اعضای خانواده‌ام بدست آمده که چون پشت عکسهاچیزی‌نوشته نشده بودماموران تحقیق‌در آگاهی ویا خبرنگاران تصور کرده‌اند این عکسها مربوطبه دخترانی است که دوست من‌هستند حال آنکه عکسها همانطور که گفته شد متعلق‌به اعضای خانواده من‌بوده و از طرفی هرگزچنین‌ابرازی نکرده‌ام که من محبوب دختران اصفهان هستم بلکه من یك فرد زحمت‌کش وپرتلاش هستم که‌تنها قصدم‌زیست باسربلندی و سرافرازی در جامعه است .

اصفهان - احمد نوفلیان

آ-ش ٦٥۳

گلهای شکوفان مدارس جنوب

دوشیزه شهلا محمد پور شاگرد اول کلاس دوم دبستان ناهید بندر کنگان با معدل ۱۹٫۱۸ بین ۳٥ نفر.

رضا شاهرخی فرزند حسین دانش‌آموز ممتازسال اول‌د بستان ششم بهمن آبادان .

دوشیزه پروین محمدپور شاگرد اول کلاس سوم دبستان ناهید کنگان بامعدل ۱۸٫۷٥ بین ۳٥ نفر .

شهرام رام پناه دانش‌آموز سال دوم دبستان نمونه مرجان اهواز در سال تحصیلی ۳٥-۳٤ شاگرد اول شناخته شده است .

جامی ریاضی دانش‌آموز کلاس دوم دبستان عبدالرضا انصاری بین همکلاسانش با معدل ۲۰ شاگرد اول شده است .

آگهی مزایده شماره ۱-۳۵

شرکت سهامی معاملات خارجی در نظر دارد مقداری از کالاهای موجود خود را طبق مشخصات مصرف که در مدارک مزایده تعیین گردیده است بشرح زیر بطور یکجا در مورد هرقلم ازطریق مزایده بفروش برساند .

ردیف	نوع کالا	مقدار تقریبی	مبلغ سپرده لازم برای شرکت در مزایده
۱	روغن زیتون	در حدود ۲ر۰۰۰ تن	۳۰ر۰۰۰ر۰۰۰ریال (سی‌میلیون‌ریال)
۲	روغن سالادسویا	در حدود ۴ر۰۰۰ تن	۱۲ر۰۰۰ر۰۰۰ ریال (دوازده میلیون‌ریال
۳	روغن نباتی تولیپ سه‌گل	در حدود ۱۲ر۵۰۰تن	۳۷ر۰۰۰ر۰۰۰ریال(سی‌وهفت‌میلیون‌ریال)
٤	روغن نباتی بشکه	در حدود ۱ر۱۰۰ تن	۳ر۰۰۰ر۰۰۰ ریال (سه‌میلیون‌ریال)
٥	روغن نباتی دارلینگ	در حدود ۱ر۵۰۰ تن	٤ر۰۰۰ر۰۰۰ ریال (چهارمیلیون ریال)
٦	روغن نباتی هلیوس خورشیدنشان	در حدود ۵ر۰۰۰ تن	۱۵ر۰۰۰ر۰۰۰ ریال (پانزده‌میلیون‌ریال)
۷	روغن‌نباتی کلیبر دخترنشان	در حدود۱۰ر۰۰۰ تن	۳۰ر۰۰۰ر۰۰۰ ریال (سی‌میلیون ریال)
۸	کنسرو لوبیاسبز	در حدود ٤۰۰ تن	۶۰۰ر۰۰۰ ریال (ششصد هزار ریال)
۹	کنسرو نخودسبز	در حدود ٤۰۰ تن	۶۰۰ر۰۰۰ ریال (ششصد هزار ریال)
۱۰	عسل	در حدود ۸۵۰ تن	۸ر۰۰۰ر۰۰۰ ریال (هشت‌میلیون ریال)
۱۱	کره	در حدود ۱ر۱۰۰ تن	۷ر۰۰۰ر۰۰۰ ریال (هفت‌میلیون ریال)
۱۲	پنیر	در حدود ۳ر۳۰۰ تن	۸ر۰۰۰ر۰۰۰ ریال (هشت‌میلیون ریال)
۱۳	کنسرو رب‌گوجه‌فرنگی	در حدود ۱ر۱۰۰ تن	۳ر۰۰۰ر۰۰۰ ریال (سه‌میلیون ریال)

شرایط شرکت در مزایده :

۱ـ طالبین می‌توانند ازروز شنبه ۱۵ر۳ر۲۵۳۵ الی چهارشنبه ۹ر٤ر۲۵۳۵ از ساعت ۹ صبح الی ۱۲ و ۱٤ الی ۱٦ برای دریافت مدارک مزایده و همچنین فرم پیشنهاد مزایده ویا اطلاعات بیشتر به شرکت سهامی معاملات خارجی به‌نشانی خیابان سپهبد زاهدی شماره ۲۹۵ طبقه سوم اطاق ۳۱ مراجعه نمایند .

۲ـ برای شرکت درمزایده هرقلم بایستی پیشنهاد جداگانه تنظیم و ودیعه جداگانه بشرح مبالغ مذکوردر فوق سپرده‌شود .

۳ـ پیشنهاددهندگان مبلغ سپرده شرکت درمزایده را بایستی بحساب‌جاری شماره ۲۲٦۰ این شرکت در بانك ملی ایران‌شعبه کریمخان‌زند واریز و رسید آنرا ضمیمه پیشنهاد نموده و درپاکت لاك‌ومهر شده تا ساعت ۱۲ظهر روز شنبه ۱۲ر٤ر۲۵۳۵ بدفتر شرکت سهامی معاملات خارجی به‌نشانی فوق تسلیم و رسید دریافت نمایند .

٤ـ به پیشنهاد های مبهم و مشروط وبدون سپرده و پیشنهادهائی که بعداز انقضای مدت مقرر در این آگهی برسد و یا پیشنهاد هائی که روی فرم پیشنهاد مزایده درج نگردیده باشد ترتیب اثر داده نخواهد شد.

۵ـ تسلیم پیشنهاد شرکت در مزایده بمنزله اطلاع کامل پیشنهاد دهنده از تاریخ و مقدار و کیفیت کالای مورد مزایده وآئین‌نامه معاملات این شرکت خواهد بود

٦ـ پیشنهادات رسیده در ساعت ۱٤ روز شنبه ۱۲ر٤ر۲۵۳۵ در کمیسیونی که در شرکت تشکیل خواهد شد بازوقرائت میگردد وحضور پیشنهاددهندگان ویانماینده قانونی آنان درموقع قرائت پیشنهادات آزاد است .

۷ـ برنده مزایده موظف است کالای خریداری‌شده راحداکثر ظرف مدت یکماه ازتاریخ قطعی معامله ازانبار های شرکت خارج نماید .

۸ـ شرکت در رد یا قبول یك یا تمام پیشنهادات مختار است .

۹ـ اسامی برندگان نفر اول و دوم مزایده در روزنامه های کیهان ـ اطلاعات ـ رستاخیز وآیندگان در روز های شنبه ۱۹ر٤ر۲۵۳۵ و یکشنبه ۲۰ر٤ر۲۵۳۵ آگهی خواهد شدو پیشنهاد دهندگان مکلف‌اند بامطالعه جراید نامبرده درفوق ازنتیجه مزایده اطلاع حاصل نموده وبرندگان اول و دوم مزایده در مورد هرقلم کالا بایستی تاآخر وقت اداری روز چهارشنبه ۲۳ر٤ر۲۵۳۵ جهت انجام معامله و پرداخت بهای آن به قسمت بازرگانی شرکت بنشانی فوق مراجعه نمایند .

۱۰ـ انتشار آگهی نتیجه مزایده در جراید بمنزله ابلاغ رسمی قانونی به برندگان اول و دوم مزایده بوده وچنانچه برنده اول درروز وساعت مقرر دربند ۹ این آگهی جهت انجام معامله به قسمت بازرگانی شرکت مراجعه ننماید سپرده وی روز شنبه ۲٦ر٤ر۲۵۳۵ بنفع شرکت ضبط و مورد مزایده به برنده دوم واگذارخواهد شد و در صورتی که برنده دوم نیز در مدت‌مقرردرفوق مراجعه ننموده و حاضر به انجام معامله نگردد سپرده‌او نیز بنفع شرکت ضبط وشرکت برای فروش کالای‌مورد‌مزایده به هرنحوی که مقتضی بداند عمل خواهد کرد .

شرکت سهامی معاملات خارجی

م الف ٦۰۲۰

نیروی دریائی شاهنشاهی

آگهی استخدام
«اعزام به‌خارج»

نیروی دریائی شاهنشاهی برای تکمیل کادر درجه‌داری خود تعدادی داوطلب بامدرك قبولی سوم متوسطه یا «پایان دوره راهنمائی» استخدام وپس از موفقیت در آزمایشات جهت طی دوره بخارج از کشور اعزام مینماید .

داوطلبینی که سن آنها بین ۱۵ تا ۲۰ سال تمام می‌باشد می‌توانند همه روزه با در دست داشتن آخرین مدرك تحصیلی و اصل شناسنامه و یك قطعه عکس ٤ × ۳ به‌معاونت پرسنلی نیروی دریائی شاهنشاهی واقع در طهران خیابان سپهبد زاهدی بالاتر از بیمارستان آپادانا (مدیریت استخدام) ویا به پایگاه ها و نمایندگی های نیروی دریائی شاهنشاهی در شهرستان های بندر پهلوی. خرمشهر. بندرعباس. بوشهر. کرمانشاه. رضائیه. اصفهان. مشهد. یزد . زاهدان. کاشان. شیراز. کرمان مراجعه نمایند.

ماشین سازی تبریز
شرکت سهامی خاص

آگهی استخدام

ماشین سازی تبریز افراد واجد تخصص های زیر را با حقوق ومزایای مکفی بهمکاری دعوت میکند

۱ـ مهندس مکانیك باسابقه کار مفید برای تصدی شغل مدیر امور فنی .
۲ـ مهندس مکانیك با پنج سال سابقه کار مفید در تکنولوژی کارگاهی وآشنا بزبان انگلیسی .
۳ـ مهندس مکانیك با سابقه کار در طراحی ماشین‌آلات سنگین برای تصدی شغل طراح ارشد .
٤ـ حسابرس با مدرك تحصیلی فوق لیسانس یا لیسانس حسابداری یا حسابرسی با حداقل چهار سال سابقه کار مفیددر حسابرسی برای تصدی شغل رئیس حسابرسی .
۵ـ تکنیسین ارتباطات باحداقل دو سال سابقه کار مفید .
٦ـ تکنیسین تعمیرکار با سابقه کار مفید در تعمیر ماشین‌آلات .
۷ـ خانم ماشین نویس لاتین و فارسی با مدرك دیپلم
۸ـ خانم کارمند دیپلمه که پس‌ازآموزش لازم‌در شغل اپراتوری انجام وظیفه خواهند نمود .
۹ـ کارگر سنگزن.

واجدین شرایط استخدام میتوانند بماشین سازی تبریز واقع در قراملك مراجعه کنند. و یا مشخصات و سوابق تحصیلی و کاری خود را بوسیله نامه به‌آدرس : تبریز صندوق پستی ۱۸۳ ارسال دارند .

آگهی مناقصه

مجتمع صنعتی گوشت فارس خرید ۸دستگاه دیزل ژنراتور حدود ۲۵۰ کیلووات و یا چهار دستگاه ۵۰۰ کیلووات را بمناقصه میگذارد .

موتور دیزل ها باید با آب خنك شوند تابلو جهت کار مجزا و مجهز به دستگاه پارالل نمودن همگی باهم‌باید باشنداستارتر الکتریکی ـ حداکثر دور ۱۵۰۰ دوردردقیقه ـ کوپله مستقیم پیشنهاد دهندگان باید قیمت‌پیشنهادی خودرا شامل تهیه ونصب در مرکز مجتمع مرودشت فارس وتحویل در حال کار بدهند.

همراه پیشنهاد ۵درصد مبلغ مورد پیشنهاد ضمانت‌نامه بانکی جهت شرکت در مناقصه باید همراه باشد.

لوازم یدکی برای یکسال بطور مجزا باید از طرف فروشنده‌پیشنهاد گردد، قیمت‌مقایسه‌قیمت کامل پیشنهاد و همراه با لوازم یدکی خواهدبود.

تاریخ دریافت پیشنهاد تا اول تیرماه ۲۵۳۵ شاهنشاهی‌و کلیه پیشنهادها در ساعت ده‌صبح اول‌تیر افتتاح ومجتمع دررد‌ویا قبول یك‌یاکلیه پیشنهادات مختار است‌حضور پیشنهاددهندگان در جلسه مناقصه بلامانع میباشد. م‌الف۶۹۵۲

مجتمع صنعتی گوشت فارس

آگهی مناقصه برای محل سنگ

کارخانه سیمان تهران واقع درعلی‌آبادشهرری عملیات بارگیری و حمل ۲۰۰۰ تا ۲۲۰۰ تن‌سنگ مورد نیاز روزانه کارخانه را که بایستی از معادن متعلقه واقع در ۱۰ کیلومتری‌کارخانه بارگیری و حمل ودرکارخانه تخلیه شود به مناقصه میگذارد داوطلبان میتوانند برای کسب اطلاع بیشتر از شرائط کارهمه‌روزتاتاریخ۶ر٤ر۲۵۳۵ (باستثناء پنجشنبه هاو ایام‌تعطیل)از ساعت ۷ صبح‌لغایت ۲ بعداز ظهر بدفتر امور اداری کارخانه مراجعه نمایند .

آگهی استخدام

اداره‌کل مسکن‌وشهرسازی استان‌بوشهر بمنظور تکمیل کادر فنی خود بافراد زیر نیازمند است:

۱ـ مهندس راه و ساختمان یکنفر
۲ـ مهندس آرشیتکت یکنفر

داوطلبان میتوانند با دردست داشتن فتوکپی آخرین مدرك تحصیلی ودفترچه پایان خدمت‌یا معافی دائم به‌اداره کل مسکن و شهرسازی واقع در خیابان ساحلی مراجعه نمایند .

اداره‌کل مسکن و شهرسازی استان‌بوشهر

دنیای ورزش روزهای شنبه منتشر میشود

هواپیمائی ملی ایران «هما»

آگهی استخدام

دانشجوی خلبانی در هواپیمائی ملی ایران «هما»

هواپیمائی ملی ایران «هما» درسال جاری گروه تازه‌ای را برای توسعه بیشتر فعالیت های خود از طریق مصاحبه ، مسابقه و آزمایش های لازم استخدام میکند و برای فراگرفتن فن خلبانی به آمریکا اعزام میدارد .

الف: شرایط

۱ـ تابعیت ایران.
۲ـ داشتن حداقل سن ۱۸ سال وحداکثر ۲۲ سال (متولدین تیرماه ۲۵۱۳ شاهنشاهی).
۳ـ داشتن دیپلم کامل متوسطه در رشته طبیعی یا ریاضی(یا حداقل معدل ۱٤).

افرادی که در سال ششم طبیعی یا ریاضی مشغول تحصیل هستند میتوانند ضمن ارائه معرفی‌نامه از دبیرستان مربوطه جهت مسابقات ورودی ثبت‌نام نمایند. ضمنا داوطلبان‌بایددر موقع مصاحبه تائیدیه قبولی یا معدل چهارده وریزنمرات دوره دوم دبیرستان‌خود را ارائه نمایند.

٤ـ داشتن سلامت کامل جسمانی وروانی براساس معیارهای پزشکی هوائی.
۵ـ حداقل قد ۱٦۵ سانتیمتر.
٦ـ آشنائی به زبان انگلیسی.
۷ـ سپردن تعهد به منظور عدم تاهل تا خاتمه دوره‌آموزش.
۸ـ عدم اعتیاد به دخانیات و سپردن تعهد مبنی برعدم‌استعمال آن در تمام دوران خلبانی.
۹ـ تعهد ده سال خدمت در هواپیمائی ملی ایران و سپردن وثیقه ملکی به مبلغ ششصد هزار ریال در مقابل هزینه‌هائی که«هما» برای دوره آموزش فن مزبور پرداخت مینماید.

بـ داوطلبانی که واجد شرایط فوق بوده واز عهده‌آزمایش های لازم و مصاحبه استخدامی برآیند به سمت دانشجوی خلبانی در دوره کارآموزی در ایران با حقوق ماهیانه ـر۱۲۰۰۰ ریال استخدام وپس از طی دوره تعلیمات مقدماتی در تهران برای‌تکمیل دوره‌های خلبانی. به هزینه «هما» به امریکا اعزام خواهند شد ودر دوره کارآموزی در خارج از کشور ماهیانه ـر۱٦۰۰۰ ریال‌حقوق دریافت خواهند داشت. پس از آموزش اولیه پرواز و آموزش انتقالی به هواپیما واخذ گواهینامه خلبانی با حقوق ۳۰۰۰۰ ریال به‌خدمت در خواهند آمد ومیزان حقوق آنان بعداً تا ـر۱۸۷۱۰۰ ریال به‌اضافه فوق‌العاده پرواز و مزایای شغلی افزایش خواهدیافت.

پـ روش درخواست داوطلبان:

داوطلبان مقیم تهران و شهرستانها میتوانند فرم چاپ شده زیر را تکمیل نموده و همراه فتوکپی دیپلم یاگواهی تحصیل،فتوکپی شناسنامه و ۲ قطعه عکس ٤ × ٦ از تاریخ نشر این آگهی تا۱۵تیرماه ۲۵۳۵ بصندوق پستی ۲۸۰۰ ارسال نمایند.

تعیین تاریخ مصاحبه و شماره ثبت نام متقابلا طی نامه بداوطلبان اعلام خواهد شد.

ضمنا داوطلبانی که واجد شرایط نیستند از ارسال‌درخواست خودداری نمایند چون بدرخواست آنها پاسخی داده نخواهدشد.

تاریخ.

هواپیمائی ملی ایران «هما»

برگ درخواست داوطلبان شغل خلبانی

نام ـ نام خانوادگی ـ اسم پدر ـ شغل پدر

شماره شناسنامه ـ محل صدور ـ تاریخ تولد: روز ـ ماه ـ سال

تحصیلات: ریاضی ـ طبیعی معدل کل دیپلم ـ گذ:

خوب

میزان آشنائی بزبان انگلیسی : متوسط

ضعیف

وضعیت نظام وظیفه: آیا خدمت کرده‌اید ☐ معاف شده‌اید ☐ چه نوع معافی دارید

آماده بخدمت هستید ☐ تاریخ اعزام بخدمت ـ ماه ـ سال

آدرس کامل منزل:

شماره تلفن خود یا یکی از بستگان (فقط برای تماس).

محل امضاء داوطلب

پذیرش دانشجو در دانشکده افسری نیروی هوائی شاهنشاهی

دانشکده افسری نیروی هوائی شاهنشاهی از بین دیپلمه های: ریاضی و طبیعی که حداقل سن آنها ۱۷ سال وحداکثر ۲٤ سال (برای کسانی که خدمت‌زیرپرچم‌را انجام داده‌اند ۲٦ سال تمام) باشد و دارای سلامت جسمانی کامل بوده و از عهده آزمایش استعداد مربوطه برآیند برای دوره سه ساله این دانشکده تعدادی دانشجو میپذیرد ، دانشجویان منتخب دوره سه ساله خود را که ارزش تحصیلی آن‌برابر لیسانس علوم میباشد دردانشکده افسری‌نیروی‌زمینی شاهنشاهی طی خواهند نمود .

حقوق ومزایا:

دانشجویان در مدت تحصیل شبانه‌روزی بوده وهزینه آنان بانیروی هوائی شاهنشاهی میباشد وماهیانه در سال یکم ۹۰۰۰ ریال ودرسال دوم ۱۰۰۰۰ ریال وسال سوم ۱۱۰۰۰ ریال دریافت خواهند داشت

دانشجویان پس‌از طی دوره‌تحصیلی بدرجه ستواندومی مفتخر و اولین حقوق و مزایای‌آنان ۲۳۲۲۰ ریال و درصورت خدمت درخارج از تهران ماهیانه تا ۳۵۸۵۸ ریال خواهد بود ، ضمنا افسران‌فنی‌هوائی علاوه‌برحقوق دریافتی ازکمك هزینه فنی نیز استفاده خواهند نمود ، افسران‌ازمزایائی‌نظیر،طی دوره‌های‌دانشگاهی و تخصصی داخل و خارج ازکشور ، پاداش سالیانه، پس‌انداز تامین‌آتیه که در مدت سی سال خدمت بالغ بر ۳۸۷۰۰۰۰ ریال میگردد بهره‌مند میگردند ، استفاده از خانه‌های سازمانی درمان رایگان‌و استفاده از فروشگاههای ارتشی با تخفیف قابل ملاحظه نیز قسمتی از مزایای خدمتی‌آنان خواهد بود

داوطلبان برای استفاده از موقعیت ثبت نام همه روزه باستثنای پنجشنبه ها و تعطیلات رسمی با در دست داشتن مدرک تحصیلی و فتوکپی آن وعین شناسنامه از ساعت ۷ صبح تادوبعدازظهر در تهران بفرماندهی آموزش های هوائی خیابان دماوند (جاده تهران نو) ایستگاه فرودگاه ودر شهرستان های:مشهد ـ شیراز ـ بندرعباس ـ بوشهر ـ تبریز ـ رضائیه ـ کرگان ـ اصفهان ـ همدان ـ کرمانشاه ـ دزفول ـ رشت ـ ساری ـ اهواز ـ زاهدان ـ سنندج به نماینده نیروی هوائی در مراکز کاریابی وزارت کار و امور اجتماعی مراجعه نمایند.

٦٤۹۸ الف

نیروی هوائی شاهنشاهی

تاریخ دیکتاتوری درجهان ـ ۱۷ ـ

موضع سیاسی واجتماعی «نیچه» «واگنر» دربرابر دیکتاتورها

البته نمی‌توان گفت که تمام افرادی که در این گروه سیاسی بودند . زنده بگور شدن راپذیراشدند. بعضی از آنها ترجیح دادند بجای اینکه مثل توماس ـ دیکوینسی، باتریاک خود را مسموم‌کنند ویامثل بودلر از فرط مشروب خواری از بین بروند ، در جنگ کشته شوند .

فردریک نیچه یکی از فیلسوفان فوق‌العاده محافظه‌کار پروتستان ، آنقدر مجذوب ایده آلهای اشرافی بود که تسلیم در مقابل‌این واقعه‌غریب‌الوقوع راخجالت آورمی‌دانست. دیگران ،مثلا ریچارد ـ واگنر، که ترکیب عجیبی از مشخصات عامی ، وحشیگری انسانی و هنربود،در فکر خدماتی که می‌توانستند به دنیای در حال نابودی بکنند ،بودند.

واگنر از نظر سیاسی یکصد سال از زمان خود جلو بود . قسمت اعظم فلسفه او پیشرفت طبقه‌پائین‌تر از متوسط آلمان بود . این طبقه در آن زمان به طبقات بالاتر وابستگی داشت . اما پس از جنگ اول جهانی ، مستقل شده و تبدیل به‌طبقه نخبگان شد . شایع بود که ریچاردو اگنر ثمره یک رابطه نامشروع بین‌یک هنرپیشه فعال و باهوشی بنام لودویگ‌گیر و دختر یک پرنس که همسر رئیس پلیس شهر در سدن بود، می‌باشد. او از اینکه‌حس می‌کرد مادرش اورا دوست ندارد ، در عذاب بود تمام زندگیش را در راه‌عشق و شناخت یک زن ، که نیمی مادر و نیمی معشوقه بود، صرف کرد .

اثراو بنام(آلمانی‌پرنده) در انتظاررهایی ازاین نوع زن‌است . دراثر دیگرش متن‌هازر، حتی‌سعی می‌کند از طریق شخصی ازآن نوع به‌این رهایی دست‌یابد ودر صورت امتناع ، تهدید به عصیان‌می‌کند. دردراما مکوهنگیرین، این‌قهرمان به صورت یک دشمن روحانی کدماموریت دینیش بوسیله توطئه های گناهکارانه اشرافیت، تحت فشار است ظاهر میشود.

تمام این ایده‌آل ها از اساطیر گرفته شده‌اند ولی واگنر آنها را به عنوان نشانه هایی از سرنوشت مجیبش ونفرتش از پاریس دهه ۱۸۴۰ که‌این رهبر ارکستر آلمانی را نپذیرفته بود ،و بطور ناخودآگاه از فقر و کوشش های بیهوده‌اش برای خلاصی از شریدهی های دائمی ،از امیدهایش در مورد کمک حکومت‌اشرافی آلمان به تئاتر واپرا و بالاخره ازمبارزه ناامیدانه‌اش علیه بوروکرات ها که هیچ کمکی به‌او نمی‌کردند، بکار می‌برد . او خود را نسبت به مردم طبقات بالاتر و پائین‌تر ازخود ، برتر می‌پنداشت . هنگام بدترین وقایع انقلاب ۱۸۴۸ نفس زنان‌در مقابل گروه های مختلف،خطرات کمونیسم رابرشمرد و پیشنهاد کرد که پادشاه ساکسون که‌او مدتی برایش‌رهبری‌ارکستر را انجام می‌داد ، باید پادشاه موروثی ساکسون بماند . رفتار او در آن زمان‌ـ کمبه غلط توسط بعضی ها ، دموکرات و آزادیخواه تلقی شده بود ـ درواقع شباهت زیادی به رفتار موسولینی و هیتلر داشت .آنها نیز مانند او سعی داشتند خدماتی راکه مورد علاقه طبقه بالاترنبود، بزور به آنها ارائه دهند . نوشته ها و نامه های بیشمار سیاسی او نشان دهنده این حقیقت است .

در تتروالوژی مجموعه‌ای از چهاردرام موزیکال ،حلقه «نیبلونگ» که در اطراف زیگفرید می‌چرخد، اساسا نشانه‌ای از کوشش های شکست خورده واگنر برای وادار کردن طبقات بالاتر آلمان به کمک به‌او وطرح‌های عظیمش برای «اصلاح» هنری است .

سالروز تأسیس مؤسسهٔ استاندارد و تحقیقات صنعتی ایران
پنجاهمین سال شاهنشاهی
۲۵۳۵
را که نمونه بارزی از سازمانهای ایجاد شده
در عصر سلطنت پرافتخار دودمان پهلوی است صمیمانه تبریک میگوید
شرکت تولیدی هادی برق

سالروز تأسیس مؤسسهٔ استاندارد و تحقیقات صنعتی ایران
گام بارزشی درراه بهبود و پیشرفت اقتصاد و بازرگانی مملکت بود
افتخار دارد که سالروز تأسیس این مؤسسه بزرگ را صمیمانه تبریک گفته، گسترش و موفقیت آنرا آرزو نماید.
شرکت نسبی اسحق حکیم زاده و شرکا
ایران می اهواز
تهران ـ خیابان فرح شمالی ـ خیابان تکش شرقی شماره ۴۸ تلفن ۸۵۹۳۲۵ ـ ۸۵۲۹۶۰ ـ ۸۵۳۱۸۷

مفتخریم که محصولات ایران می
اهواز به مهر استاندارد مؤسسه استاندارد و تحقیقات صنعتی ممهور است
و کیفیت عالی و مرغوب محصولات ایران می اهواز در بازارهای داخلی و خارجی کشور مورد تأیید همگان است

اطلاعات ـ شنبه ۲۹ خردادماه
۲۵۳۵ شماره ۱۵۰۳۹

ثروتمندترین مرد جهان گمنام زندگی می‌کند!

ثروت این مرد پنج برابر «بل گتی» است و کشتی های اقیانوس پیمای اوروزی یک میلیون دلار درآمد دارد!

★ بزرگترین پروژه های خانه سازی امریکای لاتین در اختیار امپراتوری «لودویک» است.

★ «لودویک» در ۹ سالگی با پنجاه لیره استرلینگ شروع به فعالیت کرد

... هنگامی که از آپارتمان مجلل خود در خیابان پنجم نیویورک قدم زنان به‌اداره‌اش در ساختمان ۵۰ طبقه «برلینگتون‌هاوس» میرود تکسی سربرنمی گرداند تا دو مرتبه نگاهش کند. چون گمنام و ناشناس است.

وارد ساختمان می‌شود. با کلید مخصوص آسانسور را بازمی کند و به طبقه‌ای می‌رود که دفتر کار و استخر خصوصی‌اش در آن قراردارد. سی دقیقه شناو آب تنی می کند وساعت ۸ و ۳۰ دقیقه‌پشت میزش قرار می گیرد وبه‌رتق وفتق امور امپراتوری عظیم اقتصادی و تجاری خود در سراسر دنیا می‌پردازد.

۷۹ سال دارد اما دست‌کم ۱۵ سال جوانتر بنظر می رسد. او «دانیل لودویک» نام است و باآنکه ثروتش به میلیارد ها دلار سرمی‌زند، مانند هوارد هیوز میلیاردر معروف اصراردارد در گمنامی بسربرد. اما اینک بامرگ «بل‌گتی» نام او بعنوان ثروتمند ترین مردجهان باثروتی‌افزون‌ازپنج میلیارد دلار برسرزبان ها افتاده است.

«دیلی‌اکسپرس» تنهاروزنامه غربی است که موفق شده‌است نخستین عکس‌ثروتمندترین مرد جهان راهمراه با رپرتاژمفصلی از زوایای زندگی او بچاپ برساند.

خبرنگاراین‌روزنامه‌مینویسد وقتی پس از دوندگی بسیار سراغ لودویک را از مقر امپراتوری‌او در نیویورک‌گرفتم، مسئول اطلاعات ساختمان ۵۰ طبقه برلینگتون باتعجب توی صورتم «زل» زد:

«چنین نامی بگوشم‌نخورده است!»

از زندگی‌خصوصی‌لودویک کسی بدرستی اطلاع ندارد. اماجسته گریخته شنیده می شود که‌جلال‌وشکوه‌و همچنین اسرار آمیزبودن زندگی خصوصی‌او با زندگی هیچیت ازثروتمندان بنام حتی هوارد- هیوز قابل قیاس نیست

لودویک در رشته های کشتی رانی، معدن، املاک، سرمایه گذاری کرده و در صنایع مختلف کشاورزی‌فعالیت وسهام دارد، اما اگر شما بخواهید گزارشی‌در بارجزئی ترین فعالیت‌بازرگانی‌و تجاری او دریافت‌کنید، با دیوار بند سکوت مواجه می‌شوید‌وچین می نماید که به‌کرملین‌مراجعه کنید واز مقام های این کاخ درباره قدرت موشکی ارتش شوروی‌پرسید‌باشید! لودویک در۹ سالگی ۵۰ لیره استرلینگ پول از مادر بزرگ خود وام گرفت تایک قایق تفریحی‌بخرد او این قایق را کرایه داد و درآمد ها را روی‌هم ریخت. در۳۰سالگی‌لودویک‌نفتکش‌های عظیم چند هزارتنی به‌کمپانیهای نفتی آمریکایی کرایه می‌داد! برآورد شده است که امپراتوری لودویک ۵۰ کشتی نفتکش دراقیانوس ها داردکه فقط درآمد آنها در روز یک میلیون دلار می‌شود!

لودویک هتل های‌بزرگ در اروپا وآفریقا دارد و باغ‌های پرتقال او در «پاناما» شهرت جهانی دارد. عظیم ترین پروژه های خانه‌سازی در سراسر آمریکای لاتین دربست‌دراختیار امپراتوری‌بزرگ اوست بعلاوه پروژه های بزرگ کشاورزی‌در کانادا و نیکاراگوئه را اداره می‌کند.

لودویک عاشق‌نیویورک‌است. اغلب سال را دراین شهر شلوغ سیری می‌کند. دوبار ازدواج کرده امافرزندی ندارد. زن او از ازدواج اول‌کودکی دارد که درصورت درگذشت میلیاردر ثروتبیحساب به‌اوبه ارث خواهد رسید.

لودیک همراه‌همسرش‌سالی‌دو ماه درلوس‌آنجلس در ویلایی به‌مساحت شش هکتار بسرمی می‌برد. دوروبر ویلا سیم‌کشی است و بیست وچهارساعت‌برق ولتاژ قوی نرسیم ها جریان دارد. بعلاوه یکصد نگهبان شبانروز اورویلا محافظت می کنند. این جا وآنجا درپاطراف ویلا اخطار هایی با خطوط درشت جلب توجه می کند، تلویزیون های مداربسته هر حرکت غیرعادی را کنترل می کنند بعلاوه برق ولتاژ قوی کسی را که جرات نزدیکشدن به ویلا راداشته‌باشد، درجای خشک خواهد کرد! لودویک روزی ۲۰ایده تجاری ارائه می‌دهد که اجرا وانجام دقیق هریک ازآنها کافیست مجری رامیلیونر کند.

لودویک‌در۷۹ سالگی مردی پرانرژی است و روزی ۱۴ ساعت کار می کند و باوجود این ازنزدیکی زمان مرگ‌آگاه است. یک دوست نزدیک او می‌گوید: مهمترین آرزوی او غلبه بشربه‌هیولای سرطان‌است وبعیدنیست او بیشترین بخش ثروت عظیم خود را به «بنیاد پژوهش های‌سرطان» آمریکا اختصاص دهد.

اولین عکس از لودویک که جهان‌او را بعنوان ثروتمندترین مردعالم می‌شناسند.

نخستین زن معاون رئیس جمهوری آمریکا

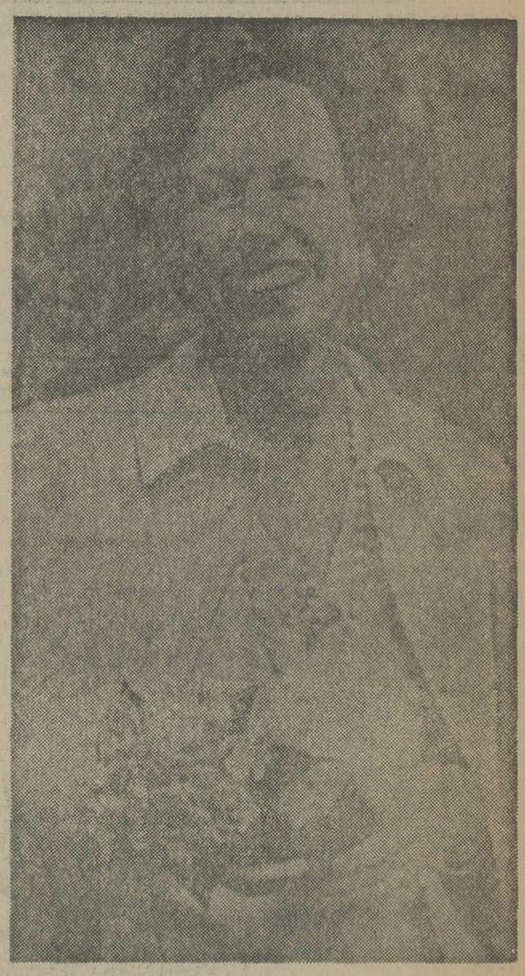

نام او خانم «آن آرمسترانگ» است و اگر رونالدریگان در انتخابات ماه نوامبر ریاست جمهوری آمریکا برنده فورد پیروز شود، وی اولین معاون رئیس جمهوری زن در تاریخ آمریکا خواهدبود.

در تاریخ آمریکا

«خانم آرمسترانگ» اتفاقا در کودسیاست آدم تازه کاری نیست زیرا در حال حاضر در مقام سفیر ایالات‌متحده در انگلستان انجام وظیفه میکند و پابه‌عبارت دیگر در لندن با فوت‌وفن سیاست بیشتر آشنا می شود‌اگر صورت پیروزی ریگان یک معاون ودستیار خوب‌وچیره‌دست برای «پرزیدنت ریگان» شود.

«غواص ماشینی» در اعماق اقیانوسها بکار افتاد

همواره خطرات زیادی غواصانی راکه در اعماق‌اقیانوس هاودور از سواحل در تاسیسات حفاری کار میکنند تهدید میکند.

بخاطر نجات زندگی غواصان از خطرات احتمالی وبالا بردن راندمان کاردر اعماق‌دریا، یک‌شرکت تکنولوژی‌بنام «وین» درایرلند، دستگاه خودکاری ساخته است‌که جانشین غواصان در عمق دریا خواهد شد.

این دستگاه «ترامپ» نامیده شده وبزبانی‌یکنوع‌غواص ماشینی است که شش چرخ دارد و به آسانی و باسرعت‌در کف‌اقیانوس حرکت میکند و هر سه ماه یکبار برای تعمیر و بازدید قسمتهای مختلف آن به‌سطح آب آورده میشود‌و برخلاف غواصان مدت زیادی میتواند زیر آب‌باقی بماند.

ماشین «ترامپ» دارای یک چنگک حرکننده و یک چشم الکترونیکی است که بوسیله آن میتوان بستراقیانوس را از طریق تلویزیون مشاهده کرد.

متصدی ماشین«ترامپ» بوسیله یک دستگاه لامستر الکترونیکی میتواند آنچه راکه‌باآن برخورد میکند حس، یاگردآوری و یا تعمیر کند و ترکیبات ساختمانهای زیر دریا را در هر عمقی وباهر کیفیتی بازرسی نماید. همچنین «ماشین ترامپ» قادر است که‌وسایل وابزاری راکه همراه خودش به عمق دریا برده است جمع آوری نموده وایرادهای جزئی خودرا رفع کند.

تأسیس مؤسسهٔ استاندارد و تحقیقات صنعتی ایران

گام باارزشی درراه بهبود و پیشرفت اقتصاد و بازرگانی مملکت بود

افتخار دارد که سالروز تأسیس این مؤسسه بزرگ را صمیمانه تبریک گفته، گسترش و موفقیت آنرا آرزو نماید.

شرکت سهامی خاص آبگوسازی آرگو

ایجاد مؤسسهٔ استاندارد و تحقیقات صنعتی ایران

در عصر شاهنشاهی پهلوی

اقدام ارزنده‌ای درجهت بهبود کیفیت کالاهای صنعتی و بازرگانی ایران بود

مؤسسهٔ استاندارد بانظارت های دقیق خود درراه بهتر ساختن اجناس و کالاها خدمتی شایسته انجام داده است

سالروز تأسیس این سازمان پر ارزش

را بهم میهنان عزیز تبریک گفته پیشرفت و گسترش آن را صمیمانه خواستار است

شرکت سهامی ویتانا

بمناسبت بزرگداشت پنجاهمین سال شاهنشاهی پهلوی
شرکت «سیمکو ـ اریکسون» جشن باشکوهی برپا داشت

محمود حاج جعفری ـ مدیر عامل شرکت سیمکو ـ اریکسون» طی سخنان مبسوطی گفت : صفحات زرین تاریخ پنجاه ساله شاهنشاهی پهلوی . گواه صادقی بر پیشرفت ها و ترقیات شگرف و چشمگیر ایران است.

مدیر عامل شرکت «سیمکو ـ اریکسون» گفت: همگان به پیشرفتهای پنجاه ساله دوران شاهنشاهی پهلوی واقف هستند، فقط نکته کوچکی را که قطره‌ای از دریای بیکران پیشرفتهای پنجاه سال اخیر ایران است برای مثال یادآور میشوم وآن اینکه پنجاه سال قبل، در خیابان امیرکبیر فعلی تهران کارخانه برقی بودبنام برق حاج امین‌الضرب وازاین جهت آن خیابان بنام چراغ گازو بعدا به چراغ برق شهرت یافت . ولی در حال حاضر تمام خیابانها ،خانه‌ها ، شهرها ،قصبه‌ها وروستاهای کشور دارای چراغ برق است وکافیست بدانیم که تنها مصرف برق کارخانه جدید «سیمکو ـ اریکسون» که در شهرستان رشت در دست ساختمان میباشد ،معادل دهها برابر کل تولید برق پنجاه سال قبل تهران است ...

جشن شرکت «سیمکو ـ اریکسون» باحضور سفیر سوئد در دربار شاهنشاهی و نماینده اعزامی هیات مدیره «ال. ام. اریکسون» برگزار گردید ...

ترقیات عظیم وشگرفی که درسایه رهبریهای داهیانه شاهنشاه آریامهر نصیب ملت ایران گردیده، با هیچیك از ادوار تاریخ گذشته ایران قابل مقایسه نیست و ملت ایران که دردوران شکوفائی انقلاب شاه وملت از نعمت امنیت وآسایش و از حیثیت واعتبار بین‌المللی برخوردار گردیده، ازاینهمه مواهب خداوند را سپاسگزار است

نماینده اعزامی هیات مدیره «ال . ام. اریکسون» سوئد اظهارداشت: شرکت «ال. ام. اریکسون» سوئد، همزمان با آغاز شاهنشاهی پر ـ افتخار دودمان پهلوی، همکاری خودرا باصنایع کشور ایران ، مخصوصا دررشته مخابرات شروع کرده ومن در کمال خوشوقتی بهترین شادباش خودم و هیات مدیره «ال. ام. اریکسون» را بمناسبت این جشن بزرگ به ملت ایران ابراز میدارم .

آقای «اکسن» ـ نماینده اعزامی هیات مدیره «ال . ام . اریکسون» سوئددرجشن بزرگداشت پنجاهمین سال شاهنشاهی پهلوی که از طرف شرکت سیمکو ـ اریکسون» برگزار گردید ، شرکت کرد واز پیشرفت ها و ترقیات ایران در دوران شاهنشاهی پهلوی باتحسین وستایش فراوان یاد کرد .

کارخانجات « سیمکو ـ اریکسون» درنخستین سالهای انقلاب شاهو ملت با ظرفیت ۱۵۰ تن مس برای ساخت انواع سیم های برق آغاز بکارکرد ولی بموازات ترقی و پیشرفتهای مملکتی و با راهنمائی های اولیاء محترم وزارت صنایع ومعادن و موسسه استاندارد و تحقیقات صنعتی ایران و پشتکار و فعالیت کارکنان و مدیران کارخانه به پیشرفت های شایانی نایل گردید ، بطوریکه سال گذشته تولید کارخانه به چهارده برابر افزایش یافته است ....

همانطور که در بالا اشاره شد، در جشن بزرگداشت پنجاهمین سال شاهنشاهی پهلوی که از طرف شرکت «سیمکو ـ اریکسون» برگزار گردید، شرکت کرد و از پیشرفت ها و ترقیات ایران در دوران شاهنشاهی پهلوی باتحسین و ستایش فراوان یاد کرد.

در این جشن که از ساعت هشت بعداز ظهر با نواختن سرود شاهنشاهی آغاز گردید، گروهی از شخصیت ها و مقامات برجسته اقتصادی ایرانی و خارجی شرکت داشتند . همچنین سفیر کبیر سوئد در دربار شاهنشاهی و نیز آقای «آکن» فرستاده ونماینده اعزامی هیات مدیره شرکت «ال. ام. اریکسون» سوئد، دراین مراسم برشکوه حضور داشتند.

پس از نواختن سرود شاهنشاهی، ابتدا آقای محمود حاجی جعفری ـ مدیر عامل شرکت «سیمکو ـ اریکسون» پشت میکروفون قرار گرفت و طی سخنرانی مبسوطی پیشرفت های ایران را در پنجاه سال شاهنشاهی پهلوی به تفصیل تشریح کرد واز اقدامات و خدمات ارزنده و گرانبهای اعلیحضرت رضاشاه کبیر ـ بنیانگزار ایران نوین و سرسلسله دودمان پهلوی ـ باتحسین و ستایش یاد کرد...

محمود حاج جعفری « مدیر عامل شرکت سیمکو ـ اریکسون» گفت:

بنام خداوند ـ حضار محترم بانوان ، آقایان ...

ازاین که دعوت شرکت سیمکو اریکسون را پذیرفته و دراین جشن فرخنده که بمناسبت بزرگداشت پنجاهمین سال سلطنت افتخارآفرین دودمان پهلوی شرکت کرده‌اید تشکر میکنم . این شرکت افتخار دارد که دیروزهم به همین مناسبت در کارخانه «سیمکو اریکسون »جشنی جهت کارگران و خانواده آنان ترتیب داد که تاپاسی از شب ادامه داشت وکارگران و خانواده آنان به شادمانی پرداختند.

ملت ایران به پاس رهبری‌های خردمندانه شاهنشاه آریامهر که با اندیشه والا و توانای شهریاری، کشور و ملت را بمدارج ترقی و تعالی رسانیدند شادمانه این جشن فرخنده را گرامی میدارد و به آن ارج می‌نهد.

صفحات تاریخ ۲۵۰۰ ساله شاهنشاهی گواه صادقی بر این مدعاست که ترقیات عظیم وشگرفی که با الهام از نیات عالیه آن شاهنشاه نصیب ملت ایران گردیده با هیچیك از ادوار تاریخ گذشته ایران قابل مقایسه نیست، و ملت ایران که در دوران شکوفائی انقلاب شاهو ملت از نعمت امنیت و آسایش و حیثیت بین‌المللی برخوردار شده ازاین موهبت خدایرا سپاسگزار است.

چرخهای عظیم و سنگین صنعت کشور که با بازوان توانای کارگران به حرکت درآمده ره‌آورد این رستاخیز عظیم میباشد.

آبهائی که آفریننده حیات است امروزه در پشت دیوار های پولادین سدها جمع شده وعلاوه برسرسبزی کشتزارها نیروی عظیمی از برق بوجود می‌آورد که خطوط انتقال نیروی آن در جاده‌ها مشهود و تمام شهرها و قصبات و دهات را غرق در نور و چرخ های عظیم صنایع کشور را بحرکت درآورده است.

برای اینکه سخن به درازا نکشد و با توجه به‌اینکه‌صوم مدعوین محترم به پیشرفتهای پنجاه ساله دوران شاهنشاهی دودمان پهلوی واقف هستند فقط نکته کوچکی‌راکه قطره‌ای از دریای بیکران پیشرفت‌های پنجاه سال گذشته ایران است من‌باب مثال یادآور میشویم و ان اینست که درپنجاه سال قبل در خیابان امیرکبیر فعلی تهران کارخانه برقی بود بنام برق حاج امین‌الضرب و از این جهت آن خیابان بنام چراغ گاز و بعدا چراغ‌برق نامیده میشد . ولی بشکرانه خداوند در حال حاضر تمام خیابانها و منازل و شهرها و قصبات را میتوان چراغ برق نامید. کافی است بدانیم که تنها مصرف برق کارخانه‌جدید سیمکو اریکسون که در شهرستان رشت در دست ساختمان میباشد معادل ده‌ها برابر کل تولید برق پنجاه‌سال قبل تهران است .

فعالیتهای تولیدی سیمکو ـ اریکسون

واما شرکت سیمکو درسال های اولیه انقلاب شاه ومردم درزمینی به مساحت ۲۰۰۰ متر و باظرفیت سالیانه ۱۵۰ تن مس برای ساخت انواع سیم‌های برق شروع بکارنمود ولی بتدریج و بموازات ترقی سایر صنایع کشور و با راهنمائی‌های اولیاء محترم وزارت صنایع و معادن و موسسه استاندارد ایران و پشتکار و فعالیت کارکنان و مدیران کارخانه به پیشرفت های شایانی نایل گردید و در نتیجه تولید سال گذشته کارخانه به حدود چهارده برابر سال تاسیس یعنی‌ظرفیت ۲۰۰۰ تن مس درسال افزایش یافت و این کارخانه یکی از اولین سازندگان سیم بود که موفق به استفاده از مهر استاندارد گردید . و برای توسعه بیشتر و استفاده از بهترین تکنیک دنیا در سال گذشته باشرکت تولیدی «ال- ام- اریکسون» مشارکت بعمل آمد و نام شرکت به «سیمکو اریکسون» تغییر یافت واقدام‌بتاسیس واحدتولیدی رشت در زمینی به مساحت ۱۵۰ هزار مترمربع (که‌اولین زیربنای قسمت‌تولید آن‌حدود ۲۰ هزار متر مربع است) گردید و همچنین کلیه‌تاسیسات رفاهی‌ازقبیل درمانگاه‌ومدرسه و خانه‌های کارگری در آن پیش‌بینی شده است وامیدوار است‌که از اواخر سال جاری محصولات آن که عبارت از :

انواع سیم های برق جهت ساختمانها .

انواع سیم جهت اتومبیل .

انواع کابلهای فشار ضعیف تا سطح مقطع ۵۰۰ میلیمتر مربع .

انواع کابلهای فشار قوی‌تا ۶۹ هزارولت .

انواع کابلهای تلفن تا ۱۲۰۰ زوج .

وانواع کابلهای آلومینیومی باروکش و بدون روکش میباشد ساخته و به بازار عرضه شود .

درسال دوم ، مصرف مس کارخانه تا ۱۶ هزار تن و آلومینیوم تا ۵ هزار تن خواهد رسید که قسمتی از محصولات آن قابل صدور به خارج از کشور خواهد بود.

درپایان باعرض معذرت از تصدیع خاطر حضار محترم امید است که این‌مختصرخدمت‌کارکنان مدیران شرکت مورد رضای‌خاطر شاهنشاه آریامهر واولیاء محترم دولت وملت ایران قرارگیرد .

جاوید سلطنت دودمان پهلوی پاینده ایران

تبریك بملت ایران

بعداز سخنان محمود حاجی جعفر آقای « اکسن» فرستاده کمپانی « ال‌ام اریکسون » سوئد چنین‌گفت :

من خیلی خوشوقتم که ازطرف هیئت مدیره « ال‌ام‌اریکسون‌سوئد ماموریت یافتم که در این جشن شرکت کنم و بمناسبت این جشن بزرگ ملت ایران بهترین‌شادباش خودم وهیئت مدیره‌ال‌ام‌اریکسون» را ابراز نمایم ، شرکت «ال- ام .اریکسون» سوئد با آغاز شاهنشاهی پر افتخار دودمان پهلوی همکاری خود را در صنایع کشورایران مخصوصا مخابرات شروع کرده واخیرا نیز جهت همکاری بیشتر در صنایع ایران با شرکت‌سیمکو شریک شدیم و امیدوارم بدین وسیله بتوانیم منشاء خدمات بیشتر برای ایران باشیم ، در این‌جشن‌بزرگ‌بهترین شادباش های خود رابه شاهنشاه‌وملت ایران ابراز میداریم

پذیرائی وصرف شام

بدنبال‌سخنرانی‌آقای «اکسن» فرستاده هیات مدیره شرکت «ال. ام . اریکسون» سوئد ، جشن با اجرای برنامه های جالب هنری ادامه یافت و پس از صرف شام و پذیرائی گروهی صمیمانه‌ای که از مدعوین به عمل آمد ،جشن‌شرکت‌سیمکو ـ اریکسون» پایان یافت .

مر جشنی که از طرف شرکت «سیمکو ـ اریکسون» بمناسبت بزرگداشت پنجاهمین سال شاهنشاهی پهلوی‌در باشگاه‌بانک سپه برگزار شد، سفیر کبیرسوئد در دربار شاهنشاهی نیز حضور داشت . عکس گروهی ازمدعوین جشن سیمکو ـ اریکسون» را نشان میدهد .

تأسیس مؤسسهٔ استاندارد و تحقیقات صنعتی ایران در دوران سلطنت پهلوی

گام باارزشی در راه بهبود و پیشرفت اقتصاد و بازرگانی مملکت بود

افتخار دارد که سالروز تأسیس این مؤسسه بزرگ را صمیمانه تبریک گفته، گسترش و موفقیت آنرا آرزو نماید.

SEB

سِب تنها دیگ زودپز استاندارد شده در ایران

تأسیس مؤسسهٔ استاندارد و تحقیقات صنعتی ایران

گام باارزشی در راه بهبود و پیشرفت اقتصاد و بازرگانی مملکت بود

افتخار دارد که سالروز تأسیس این مؤسسه بزرگ را صمیمانه تبریک گفته، گسترش و موفقیت آنرا آرزو نماید.

شرکت سهامی رز «کرج»

سالروز تأسیس مؤسسهٔ استاندارد و تحقیقات صنعتی ایران

را که نمونه باارزشی از سازمانهای ایجاد شده

در عصر سلطنت پُرافتخار دودمان پهلوی است صمیمانه تبریک میگوید

شرکت دروس ایران (سهامی خاص) تولیدکننده انواع کپسولهای آتش نشانی (باواریا ـ ایران) با مهر استاندارد

۲۵ سال تجربه

BUTANE بوتان

گاز مایع بعلت کیفیت خاص خود از زمان تولید درپالایشگاه هاتا موقع مصرف در منزل شما باید تحت فشار نگاهداری شود. بهمین دلیل مخازن و ظروف مخصوص نگاهداری و ذخیره سازی آن ووسائل مصرف بایستی بادقت خاص وباتوجه به اصول دقیق مهندسی و فنی ساخته شود ۲۵ سال قبل که شرکت بوتان برای اولین بار در ایران ، توزیع گاز مایع راشروع کرد بعلت موجود نبودن تکنولوژی مربوطه و تجربه لازم ،استاندارد های امریکا را که پیشرفته ترین کشور دنیا دراین مورد میباشد عینا بکارگرفت ، باپیشرفت همه جانبه درایران و افزایش سطح زندگی خانواده ها و بالا رفتن تقاضا برای مصرف سوخت تمیز و بهتر گاز مایع تعدادتوزیع کنندگان نیز فزونی گرفت وتدوین مقررات استاندارد ملی بر زمینه مصرف گاز مایع ورعایت اصول فنی وایمنی درتولید سیلندر گاز و اجاق گاز سوز الزامی شد. موسسه استاندارد و تحقیقات صنعتی ایران که از نظر سطح علمی و تجربی کارکنان خودو لابراتوارهای مجهز درزمره بهترین موسسات تحقیقاتی دنیا است دست بکار شد ، استاندارد ملی شماره ۴۷۳ رابرای ساخت سیلندر و استاندارد ملی شماره ۴۲۰ را برای ساخت اجاق گاز تدوین نمود. شرکت بوتان بعلت سابقه طولانی که درساخت سیلندر و وسائل گازسوز داشت اولین شرکتی بود که مهر استاندارد ملی ایران رابرای سیلندر گاز ساخت خود بدست آورد . حک این مهر برروی دسته سیلندر گازمنزل شمانشانه آنست که کارشناسان ورزیده موسسه استاندارد و تحقیقات صنعتی ایران خط تولید سیلندر را زیر کنترل دارندو با آزمایش های پیش بینی شده در استاندارد، کیفیت ساخت سیلندر را دقیقا بازرسی مینمایند تاشما باآسودگی خیال از گاز مایع، این سوخت جادوئی وتمیز نیمه دوم قرن بیستم استفاده فرمائید اجاقهای گازسوز ساخت شرکت بوتان نیز دارای مهر استاندارد بوده و کلیه نکات فنی و ایمنی لازم درساخت آنها رعایت می گردد. اگر توصیه های ایمنی را در قلمرو استفاده از سیلندر گاز و اجاقهای گاز سوز رعایت کردهو بکار ببندید هیچگاه حادثه ای پیش نخواهد آمد. آمار موجود در اکثر کشورهای دنیا منجمله ایران نشان میدهد که حوادث ناشی از مصرف سوخت های دیگر بمراتب بیشتر ازحوادث ناشی از مصرف گاز مایع بوده است . دلیل این امر هم این است که بعلت کیفیت خاص گاز مایع، درساخت وسائل مصرف بهترین اصول مهندسی و فنی بکارمیرود و مواد اولیه باکیفیت عالی مورد استفاده قرار میگیرد. موسسه استاندارد وتحقیقات صنعتی ایران با مهر خود این کیفیت عالی را تضمین میکند.

سرویس های فنی شرکت بوتان همیشه برای راهنمائی شما آماده اند.

ایجاد مؤسسهٔ استاندارد و تحقیقات صنعتی ایران

در عصر شاهنشاهی پهلوی

اقدام ارزنده ای در جهت بهبود کیفیت کالاهای صنعتی و بازرگانی ایران بود

مؤسسهٔ استاندارد با نظارت های دقیق خود در راه بهتر ساختن اجناس و کالاها خدمتی شایسته انجام داده است

سالروز تأسیس این سازمان پُرارزش

را بهم میهنان عزیز تبریک گفته پیشرفت و گسترش آن را صمیمانه خواستار است

کارخانه های بهداشتی هیدروفیل ایران

تجدید آگهی مناقصه

نیروی هوائی بوشهر ٤٤ قلم احتیاجات ازقبیل چراغهای فلورسنت ـ سیمان ضد سولفات ـ کابل فشار قوی وضعیف وغیره مورد نیاز سالیانه خود را از طریق مناقصه خریداری می ـ نماید پیشنهاددهندگان میتوانند با مراجعه به نیروی هوائی بوشهر و دریافت برگ شرایط و مشخصات معامله پیشنهادات خود رابر طبق مفاد مندرج در برگ شرایط و مشخصات تنظیم نموده وتاساعت ۸ روز ۱۲ر٤ر۳۵ به‌نیروی هوائی بوشهر تسلیم و رسید دریافت دارند پیشنهادات واصله درساعت ۹ روز ۱۲ر٤ر۳۵ باحضور کمیسیون مناقصه بازوقرائت خواهدشد حضور پیشنهاد دهندگان یا نماینده آنها در کمیسیون آزاد خواهد بود. ۱۳۹رم‌الف

نیروی هوائی بوشهر

تاریخ: ۲۵۳۵/۳/۲۲
شماره: ٤٥٦

شرکت سهامی خاص بلوجین ایران
آگهی دعوت مجمع عمومی فوق‌العاده

ازصاحبان سهام شرکت سهامی خاص بلوجین ایران دعوت مینماید برای تشکیل مجمع عمومی فوق‌العاده شرکت درساعت ۱۵ روزشنبه ۲۶ر٤ر۲۵۳۵ درمحل شرکت واقع در خیابان آریامهر شماره ۳۱۱ طبقه سوم حاضرآیند.

دستور جلسه:

ـ بررسی اساسنامه وهرگونه تغییر لازم درمواد آن.

بااین توضیح که درساعت ۱۷ همان روز جلسه مجمع عمومی عادی سالانه وپس‌از آن جلسه مجمع عمومی عادی به طور فوق‌العاده دعوت به‌تشکیل شده‌است.

هیئت‌مدیره — مدیرعامل

آگهی دعوت مجمع عمومی عادی سالیانه
شرکت‌صنعتی‌تولیدی شمال (سهامی خاص)

طبق تصمیم هیئت مدیره مجمع عمومی عادی‌سالیانه شرکت‌صنعتی‌تولیدی شمال روز پنجشنبه ۱۷ تیر ماه ۲۵۳۵ ساعت ۵۰ر۱۰ صبح درمحل‌شرکت تشکیل خواهد شد از عموم سهامداران شرکت یا نماینده قانونی آنها دعوت میشود سرساعت مقرر در محل شرکت حضور بهمرسانند.

دستور جلسه

۱ـ گزارش هیئت مدیره
۲ـ تصویب ترازنامه سود و زیان شرکت
۳ـ اتخاذ تصمیم هیئت مدیره نسبت به امور آینده شرکت.
٤ـ تعیین‌روزنامه که‌آگهیهای‌شرکت‌درآن انتشاریابد.
٥ـ تعیین بازرس.

هیئت مدیره شرکت سهامی صنعتی تولیدی شمال

شرکت سهامی خاص بلوجین ایران
آگهی دعوت مجمع عمومی عادی به طورفوق‌العاده

بدین موجب به‌اطلاع سهام داران شرکت سهامی خاص بلوجین ایران میرساند که جلسه مجمع عمومی‌عادی شرکت به‌طور فوق‌العاده در تاریخ شنبه ۲۶ر٤ر۲۵۳۵ پس ازاختتام جلسه مجمع عمومی عادی سالانه بلافاصله درمحل شرکت واقع در خیابان آریامهر شماره ۳۱۱ طبقه سوم تشکیل خواهد شد.

دستور جلسه:

ـ بررسی وضع هیئت مدیره شرکت و عنداللزوم هرگونه تغییر لازم درآن.

مدیر عامل

هیئت مدیره

تاریخ: ۲۵۳۵/۳/۲۲
شماره: ٤٥٧

شرکت سهامی خاص بلوجین ایران
آگهی دعوت مجمع عمومی عادی سالانه

ازسهامداران شرکت سهامی خاص بلوجین ایران دعوت مینماید برای تشکیل مجمع عمومی عادی سالانه صاحبان‌سهام درساعت ۱۷ روز شنبه ۲۶ر٤ر۲۵۳۵ درمحل شرکت واقع‌در خیابان آریامهر شماره ۳۱۱ طبقه سوم حضور بهمرسانند.

دستور جلسه:

ـ استماع گزارش بازرس‌و هیئت‌مدیره راجع به‌عملیات سال ۱۳٥٤ و تصویب آن.
ـ رسیدگی به ترازنامه سال ۱۳٥٤ وتصویب‌آن.
ـ تعیین روزنامه‌های کثیرالانتشار برای آگهی های شرکت.
ـ انتخاب بازرس اصلی وبازرس علی‌البدل وتعیین حق‌الزحمه آنان.

هیئت‌مدیره — مدیرعامل

آگهی شماره یك
فروش اموال بلاصاحب

اداره امور سرپرستی تهران تعدادی موتورسیکلت و دوچرخه پائی و لوازم مختلف منزل (مجهول‌المالک) از طریق مزایده عمومی بفروش میرساند کلیه علاقمندان می ـ توانند از تاریخ سه شنبه اول تیرماه ۲۵۳۵ همه روزه از ساعت ٤بعداز ظهر درمحل حراج واقع در اول خیابان فروردین جنب ناحیه ۲ دادسرادر جلسات حراج شرکت‌و اشیاء مورد نیاز خودرا خریداری نمایند بدیهی است‌مراتب ختم‌حراج در جلسه اعلام خواهد شد.

م‌الف ٦۱۱۰

رئیس اداره امور سرپرستی تهران. نورائی

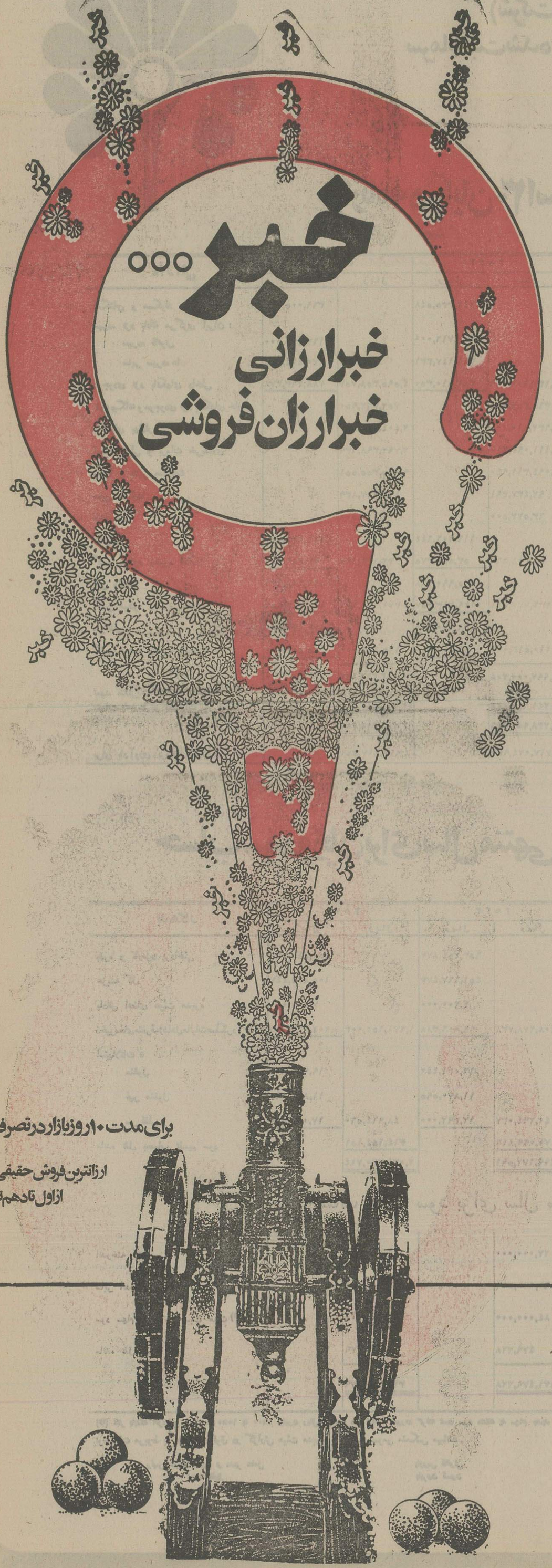
خبر...
خبرارزانی
خبرارزان فروشی
برای مدت ۱۰ روز بازار در تصرف ماست
ارزانترین فروش حقیقی و بی سابقه
از اول تا دهم تیر
Pol 288 - PSH7

اجاقهای آردل
اولین اجاقهای دارای مهر استاندارد
روز استاندارد را به عموم
هم میهنان عزیز تبریک میگوییم

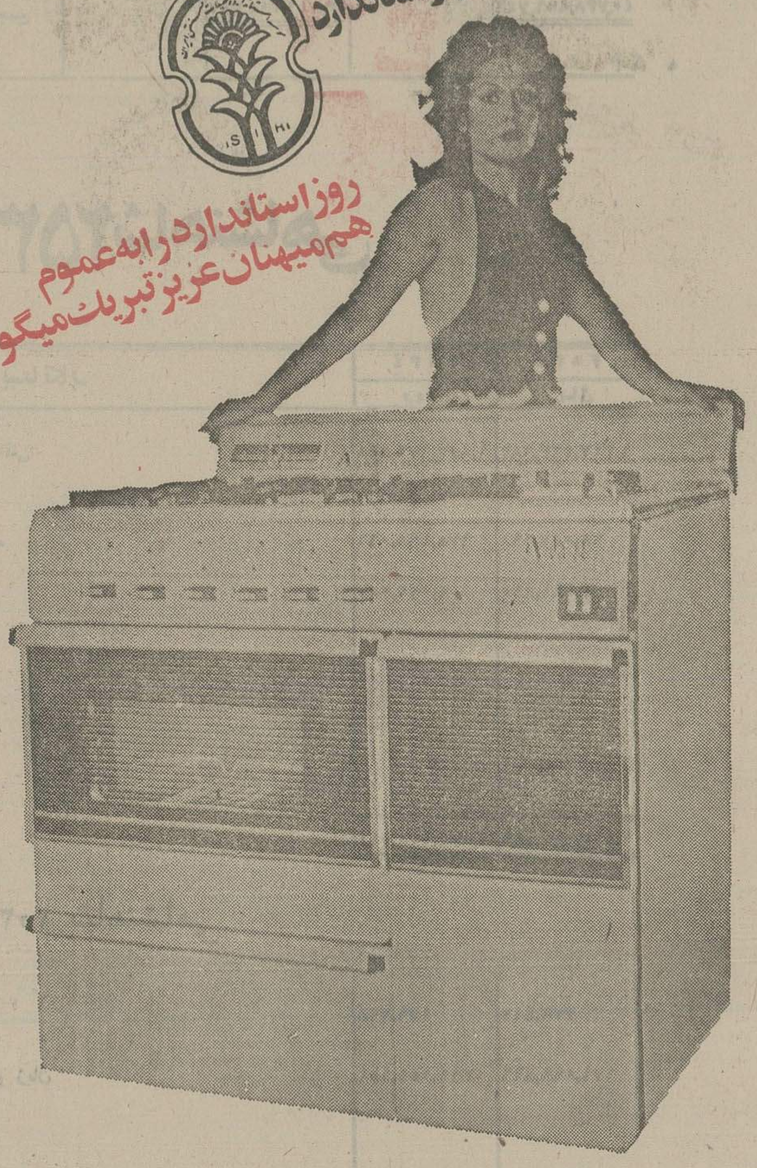

اجاقهای آردل اولین اجاقهایی بودند که به مهر استاندارد مفتخر شدند.
علاوه براین اجاقهای آردل دارای امتیازات زیر هستند

اجاقهای دولوکس آناهیتا و ماندانا
- کلیه شعله ها منجمله شعله گریل و شعله فرمجهز به ترموکوپل (نگهبان ایمنی هر شعله)
- فندک الکترونیکی
- جوجه گردان
- ترموستات برای یکنواخت نگهداشتن گرمای داخل فر

اجاقهای رکسانا و آزیتا
- کلید ایمنی برای قطع کامل جریان گاز در لوله های گازرسان
- ترموستات برای یکنواخت نگهداشتن گرمای داخل فر
- کباب پز

آردل ARDEL
لوازم منزل
HOME APPLIANCES
تهیه کننده مطمئن‌ترین لوازم منزل

بانک اعتبارات ایران

(شرکت سهامی عام)

سرمایه ثبت شده ۱,۵۰۰,۰۰۰,۰۰۰ ریال

ترازنامه در پایان ۳۰ اسفند ۲۵۳۴ شاهنشاهی

دارائی	۲۵۳۴		۲۵۳۳	
	ریال	ریال	ریال	ریال
اسکناس و مسکوک	۳۶۹,۰۰۰,۷۹۴		۲۴۲,۳۳۵,۰۴۸	
سپرده نزد بانک مرکزی ایران :				
سپرده قانونی	۳,۱۶۷,۴۷۵,۰۰۰		۲,۳۰۰,۷۱۶,۰۰۰	
سایر سپرده ها	۲۷۰,۴۱۴,۵۸۵		۳۱۱,۱۴۷,۳۳۱	
موجودی نزد بانکهای داخلی	۷۸۸,۴۶۳,۳۷۸	۴,۰۹۵,۳۵۸,۷۵۷	۳۸۲,۹۱۰,۳۵۰	۳,۲۳۷,۱۰۹,۲۲۹
نقد بیگانه و موجودی نزد بانکهای خارجی		۷۵۲,۳۶۲,۹۵۰		۳۶۰,۳۵۲,۳۵۸
برگهای بهادار		۲,۴۰۴,۵۱۰,۰۰۰		۱,۶۳۲,۵۱۰,۰۰۰
اسناد تزول و بروات خریداری		۲,۷۹۲,۳۹۸,۶۳۹		۲,۱۱۱,۰۹۳,۶۱۰
وامها و سایر مطالبات		۹,۰۶۵,۳۵۰,۵۵۱		۷,۰۹۴,۳۱۱,۹۴۰
سایر دارائیها		۱۲۲,۲۲۷,۸۳۹		۹۲,۴۳۷,۳۹۱
مشارکت		۱۰۰,۱۲۷,۵۰۰		۶۳,۵۷۷,۵۰۰
منقول	۱۴۶,۴۲۳,۷۷۷		۱۱۲,۲۰۶,۶۴۴	
کسر میشود ذخیره استهلاک	۷۳,۷۸۹,۰۸۰	۷۲,۶۳۴,۶۹۷	۵۳,۸۸۸,۳۷۵	۵۸,۳۱۸,۲۶۹
غیر منقول	۵۱۲,۹۰۸,۶۳۱		۳۶۵,۹۹۰,۷۶۸	
کسر میشود ذخیره استهلاک	۱۴۱,۰۸۳,۹۵۲	۳۷۱,۸۲۴,۶۷۹	۱۲۹,۲۱۳,۳۵۷	۲۳۶,۷۷۷,۴۱۱
سرقفلی	۱۷۰,۹۷۰,۰۰۰		۱۳۸,۹۲۰,۰۰۰	
کسر میشود ذخیره استهلاک	۴۵,۰۰۴,۰۰۰	۱۲۵,۴۶۶,۰۰۰	۲۸,۴۰۷,۰۰۰	۱۱۰,۵۱۳,۰۰۰
تعهد مشتریان بابت پذیرشها ضمانت نامه‌ها و اعتبارات باز شده		۲۰,۴۰۲,۲۶۶,۶۹۲		۱۴,۹۹۷,۰۰۰,۷۰۸
		۴۲,۷۴۳,۹۴۷,۷۸۵		۳۵,۷۴۱,۹۵۶,۰۳۸
جمع		۶۳,۱۴۶,۳۱۴,۴۹۷		۴۰,۷۳۸,۹۵۶,۷۴۶
برای یادآوری ـ بروات وصولی		۸,۹۰۷,۶۱۷,۵۲۶		۶,۷۱۷,۰۲۴,۹۳۷

بدهی	۲۵۳۴		۲۵۳۳	
	ریال	ریال	ریال	ریال
سرمایه :				
ثبت و تماماً پرداخت شده		۱,۵۰۰,۰۰۰,۰۰۰		۷۰۰,۰۰۰,۰۰۰
حساب افزایش سرمایه				۲۰۴,۷۵۴,۰۰۰
اندوخته ها :				
اندوخته قانونی	۱۷۶,۰۰۰,۰۰۰		۱۲۷,۰۰۰,۰۰۰	
سایر اندوخته ها	۲۰۸,۰۰۰,۰۰۰	۳۸۴,۰۰۰,۰۰۰	۲۶۰,۰۰۰,۰۰۰	۳۸۷,۰۰۰,۰۰۰
مانده حساب سود و زیان		۶۳۳,۳۷۹		۴۷۹,۲۲۸
بستانکاران :				
حسابهای جاری اشخاص و سایر سپرده های دیداری	۶,۰۵۶,۶۹۷,۹۰۸		۴,۰۶۴,۰۹۶,۰۴۶	
حساب بانکها	۴۹۳,۴۲۰,۶۰۶		۸۴۱,۷۲۵,۳۸۳	
سپرده های مدت دار	۹,۸۴۲,۱۴۸,۵۵۰		۷,۳۷۶,۷۶۹,۶۷۶	
حسابهای پس‌انداز وسپرده‌های مشابه	۱,۷۵۰,۲۲۶,۳۴۴	۱۸,۱۴۳,۴۹۳,۴۰۸	۱,۲۰۴,۲۱۳,۴۲۶	۱۳,۴۸۶,۸۰۴,۵۳۱
سایر بدهیها (شامل ذخیره های متفرقه)		۳۴۹,۰۱۱,۷۸۳		۱۹۱,۴۷۱,۶۸۹
اقلام در راه		۲۶,۱۲۸,۰۴۲		۲۶,۴۹۱,۲۶۰
		۴۰,۴۰۳,۴۲۶,۶۱۲		۱۴,۹۹۷,۰۰۰,۷۰۸
ضمانت نامه های صادره	۴۰,۳۱۴,۷۹۳,۱۳۹		۳۳,۳۰۴,۳۶۱,۱۴۷	
اعتبارات باز شده	۲,۵۳۱,۱۵۴,۶۴۶	۴۲,۷۴۳,۹۴۷,۷۸۵	۳,۴۳۷,۵۹۴,۸۹۱	۲۵,۷۴۱,۹۵۶,۰۳۸
جمع		۶۳,۱۴۶,۳۱۴,۴۹۷		۴۰,۷۳۸,۹۵۶,۷۴۶

حساب سود و زیان برای سال منتهی به ۳۰ اسفند ۲۵۳۴ شاهنشاهی

بدهکار	۲۵۳۴		۲۵۳۳	
	ریال	ریال	ریال	ریال
بهره و کارمزد پرداختی	۸۵۵,۵۱۸,۸۹۰		۶۵۳,۴۰۴,۸۷۷	
هزینه کل	۶۰۵,۸۳۵,۴۴۷		۴۵۱,۶۶۷,۴۷۳	
پاداش اعضای هیئت مدیره	۷,۶۵۰,۰۰۰		۴,۲۰۰,۰۰۰	
ذخیره‌های متفرقه (شامل مالیات عملکرد ۲۵۳۴)	۲۰۲,۶۴۷,۶۶۶	۱,۶۷۱,۶۵۲,۰۰۳	۹۹,۰۰۶,۳۸۸	۱,۲۰۸,۲۷۸,۷۳۸
استهلاکات :				
منقول	۱۹,۹۹۶,۹۶۵		۱۶,۰۳۱,۴۴۲	
غیر منقول	۱۱,۸۷۰,۰۹۵		۱۱,۸۷۰,۰۹۵	
سر قفلی	۱۷,۰۹۷,۰۰۰	۴۸,۹۶۴,۵۶۰	۱۲,۳۹۲,۰۰۰	۴۰,۲۹۴,۰۳۷
مانده نقل بحساب تقسیم سود		۳۱۴,۱۵۴,۱۵۱		۱۷۱,۰۹۹,۸۱۶
		۲,۰۳۴,۷۷۰,۷۱۴		۱,۴۱۹,۶۷۲,۵۹۱

بستانکار	۲۵۳۴	۲۵۳۳
	ریال	ریال
بهره و کارمزد و سود ارزی دریافتی	۱,۸۵۳,۲۷۶,۶۴۸	۱,۳۴۷,۴۲۳,۶۸۳
درآمدهای متفرقه :		
کوپنهای اوراق قرضه وصول شده	۱۷۵,۴۶۸,۰۶۶	۶۸,۰۵۷,۰۹۸
سود سهام وصول شده و غیره	۶,۰۲۶,۰۰۰	۴,۱۹۱,۸۱۰

حساب تقسیم سود برای سال منتهی به ۳۰ اسفند ۲۵۳۴ شاهنشاهی

اندوخته قانونی	۴۹,۰۰۰,۰۰۰		مانده نقل از سال قبل	۴۷۹,۲۲۸	۳۷۹,۴۱۲
سایر اندوخته‌ها	۱۱۲,۰۰۰,۰۰۰		سود ویژه نقل از حساب سود و زیان	۳۱۴,۱۵۴,۱۵۱	۱۷۱,۰۹۹,۸۱۶
سود سهام ۱۲٪ به نسبت مدت (*)	۱۵۳,۰۰۰,۰۰۰	۸۴,۰۰۰,۰۰۰			
مانده نقل بسال بعد	۶۳۳,۳۷۹	۴۷۹,۲۲۸			
	۳۱۴,۶۳۳,۳۷۹	۱۷۱,۴۷۹,۲۲۸		۳۱۴,۶۳۳,۳۷۹	۱۷۱,۴۷۹,۲۲۸

(*) نظر باینکه افزایش سرمایه از ۱۰۵۰ به ۱۵۰۰ میلیون ریال در مهر ماه ۲۵۳۴ صورت گرفته است سود متعلقه به سهام جدید برای ۶ ماه از قرار خالص هفتادودهم ۷۲ ٪ میباشد.

توضیحات مربوط به حسابهای فوق در گزارش هیئت مدیره به مجمع عمومی منعکس میباشد.

رئیس هیئت مدیره و مدیر عامل
احمد خلعتبری

بازرس قانونی
بازرگ آشوری

حسابرسان مستقل
وفی مرکز اقدام کمپانی

حسابدار ارشد
نصرالله مختار

دراجرای اوامر علیاحضرت شهبانو

طرح مجتمع صنعتی عظیم سنگسر با ۱۳ واحد تولیدی و صنعتی

چهره بخش وسیعی از کشور را دگرگون میسازد

دراین مجتمع ، کارخانجات کارتن سازی ، بافندگی و ریسندگی ، چسب سازی ، لوله سازی ، پشم شوئی، چرم سازی ، کفش دستی وماشینی ، انواع وسائل چرمی و.. فعالیت خواهند کرد

●

عملیات ساختمانی کلیه واحد های تولیدی وصنعتی ، در منطقه‌ای به وسعت بیش از ۵۰ هکتاردرناحیه «سنگسر» آغاز گردیده و ۹ کارخانه، حداکثر تا یکسال دیگر آماده بهره برداری میشوند

●

مبتکر وبنیانگزار طرحهای سیزده گانه تولیدی وصنعتی «سنگسر»، آقای هژبر یزدانی است که بیش از ۱۰ میلیارد ریال دراین راه سرمایه‌گزاری کرده است

●

درکنار این مجتمع صنعتی ، یک شهر مدرن ، باکلیه تاسیسات شهری وامکانات رفاهی ، برای کارگران و کارکنان کارخانجات سیزده‌گانه ساخته‌میشود ونیروی انسانی متخصص مورد نیاز کارخانه‌ها از کودکستان تامدرسه حرفه‌ای، ازاین شهر تامین می‌گردد .

●

هریك از کارخانجات تولیدی و صنعتی سیزده گانه ، بامشارکت وهمکاری معتبرترین کمپانی های پیشرفته ترین کشورهای صنعتی اروپا وامریکا که در رشته های تولیدی مربوطه تخصص و تجربه طولانی وفراوان دارند ، فعالیت خواهد داشت

«سمنان» ، شهری که در آینده‌ای نزدیك بصورت یك قطب صنعتی فعال درمی‌آیدو با آغاز فعالیت واحدهای تولیدی و صنعتی سیزده‌گانه ،چهره‌ای دگرگونه خواهد یافت،قدمت وتاریخی کهن دارد. تاآنجاکه بیشتر مورخین اسلامی ،بنای اولیه‌این شهررابه تهمورس دیوبند (از پادشاهان سلسله پیشدادی) نسبت داده‌اند.

«سمنان» نیز چون‌دیگر شهرهای قدیمی وتاریخی، فرازونشیب بسیار دیده‌وحادثه‌هاازسرگذرانده است. دراین‌شهر آثار باستانی‌و تاریخی‌از دورانهای مختلف برجای مانده‌که‌از آنجمله‌اند : قلعه های سارو ، قلعه کوش‌مغان ،آتشگاه، قلعه کهنه‌وز ،قلعه‌لاسگرد، برج چهل‌دختر‌و... ابنیه وآثاردیگر، که‌هریك‌از نظرتاریخی دارای ارزش واعتبار فراوانی میباشند.

از« سمنان» ،شخصیت هاو رجال نامداروپرآوازه‌ای برخاسته‌اند که‌هریك بنوبه‌خود در زمینه‌های علمی ، ادبی، فرهنگی،سیاسی‌واقتصادی ،منشاءاثرات‌درخشان وارزنده‌ای بوده‌اند ودر حال حاضرنیز مردان برجسته این‌دیارباعشق به‌شاهنشاه آریامهر ومیهن عزیز، در ردیف رجال برجسته معاصر وخدمتگزاران واقعی مملکت بشمار میروند .

آقای هژبر یزدانی مبتکر وبوجود آورنده مجتمع صنعتی سنگسر ،ازجمله این‌افراد است که‌همواره در اجری نیات بلندپایه شاهنشاه آریامهر ،گامهای بلندو موثری برداشته‌وطرح‌واحد های‌تولیدی‌وصنعتی‌سیزده‌گانه‌را در امتثال‌اوامر علیاحضرت شهبانوی ایران در منطقه سمنان‌پیاده‌کرده‌وبمرحله اجرا درآورده‌است.

آقای هژبر یزدانی ۴۲ سال دارد واز مردم «سنگسر» است (سنگسر، بخشی است‌از شهرستان سمنان که‌در ۱۸ کیلومتری شمال سمنان‌ودرمنطقه‌ای کوهستانی واقع گردیده)ـ پدرآقای هژبر یزدانی مرحوم رضاقلی یزدانی از دامداران ، بازرگانان وبزرگان بنام سمنان وسنگسر بوده‌است.

آقای هژبر یزدانی رابایدازپیش کسوتان کشاورزی‌و دامداری صنعتی درایران بشمار آورد. اودرچندسال اخیر واردفعالیت های تولیدی وصنعتی شده‌وبااجرای طرح واحدهای صنعتی سیزده‌گانه درسنگسر ،دامنه فعالیت خودرا گسترش داده‌است.

بدون‌تردید، بزرگترین افتخار مردم‌سمنان ،دیدار علیاحضرت شهبانوی محبوب ونیکوکار ایران‌ازاین سامان است‌که مانندتمام سفر های‌داخلی‌معظم‌لها برای منطقه موردبازدید سرشار ازخیرو برکت‌و پیشرفت‌و ترقی بیشتر بوده‌است . درحقیقت ایجاد همین‌قطب صنعتی فعال‌در سنگسر توسط آقای هژبر یزدانی، براثر توصیه‌های ورهنمودهای ارزشمندعلیاحضرت شهبانو ودر امتثال اوامر معظم‌لهابوده‌است واین‌چنین است که‌مردم این سامان خاطره سفرپرخیرو برکت‌و میمنت‌اثر علیاحضرت شهبانو به‌شهرودمارشان را همیشه درسینه گرامی‌میدارند وازآن بعنوان یك‌رویداد بزرگ ،از یادنرفتنی وتاریخی یادمی کنند.

آقای هژبر یزدانی ، بنیانگزار و ایجاد کننده طرحهای سیزدمگانه مجتمع صنعتی سنگسر، که با متجاوز ازده میلیاردریال سرمایه‌گذاری در راه ایجاد این۱۳کارخانه تولیدی وصنعتی در حاشیه کویر ، که در اجرای نیات بلندپایه شاهنشاه آریامهر و امتثال اوامر علیاحضرت شهبانو ، برای پیشرفت و عمران و آبادانی بخش وسیعی از کشور ، گام مثبت و ارزنده‌ای برداشته است .

اقدام آقای «هژبر یزدانی» در سرمایه گزاری برای تاسیس و احداث ۱۳ کارخانه تولیدی‌وصنعتی درمنطقه حاشیه کویر، که سیمای زندگی حاشیه نشینان کویر را بکلی‌دگرگون خواهد ساخت، قابل تحسین وستاوار تمجیداست‌وبرای افرادی که توانائی انجام چنین خدماتی را دارند، سرمشق‌ونمونه ارزنده‌ای است

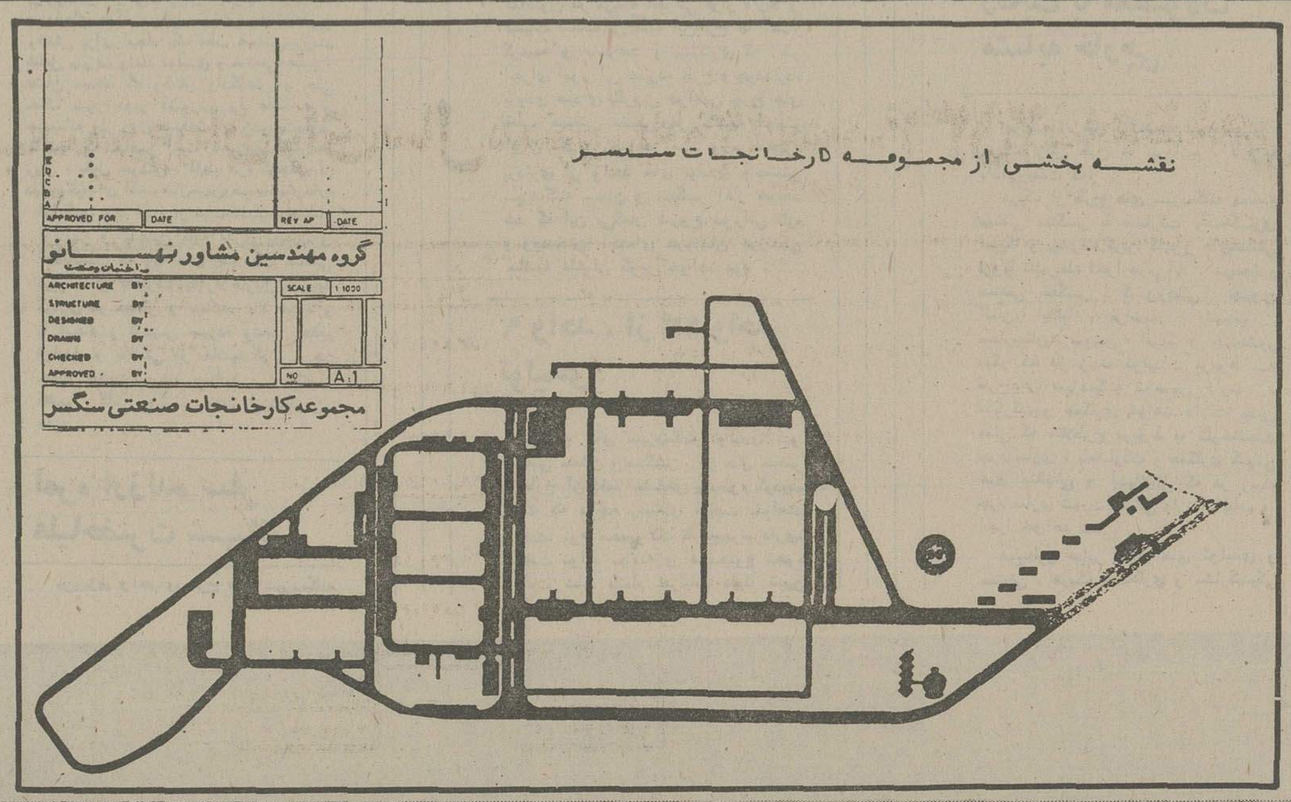

هنوز طنین هلهله شادی و فریادهای حاشیه‌نشینان کویر ، از دیدار شهبانوی محبوب وگرامی‌شان فروکش نکرده است که اعلام ایجاد یک قطب صنعتی در «سمنان»، براین واقعیت صحه میگذارد که : سفرهای علیاحضرت شهبانوی گرامی ایران ، بهر قسمت و به هر نقطه مملکت ، اثراتوشراتی بس ارزنده ، برای دیاری که مورد بازدید معظم‌لها قرارگرفته درپرداردهوهوارسفرهای علیاحضرت شهبانو ، سرشار از خیر وبرکت برای مردمی که انتظار میزبانی معظم‌لها را داشته‌اند ، بوده است .

آذرماه دوسال پیش بود که نخستین سفر علیاحضرت شهبانو به حاشیه کویر صورت گرفت و حاشیه‌نشینان کویر که همانند دیگر مردم سایر نقاط کشور اشتیاق دیدار شهبانوی محبوبشان را داشتند ، مقدم معظم‌لها را گرامی شمردند و همه‌ما با

بقیه در صفحه ۲۸

این نمائی از شهر کوچک سنگسر است. شهری که در آینده نزدیک بصورت یک قطب صنعتی نیرومنددرمی‌اید وسوت ۱۳ کارخانه عظیم تولیدی و صنعتی در فضای آن آهنگ پیشرفت و ترقی را طنین انداز میسازد .

طرح مجتمع صنعتی عظیم سنگسر

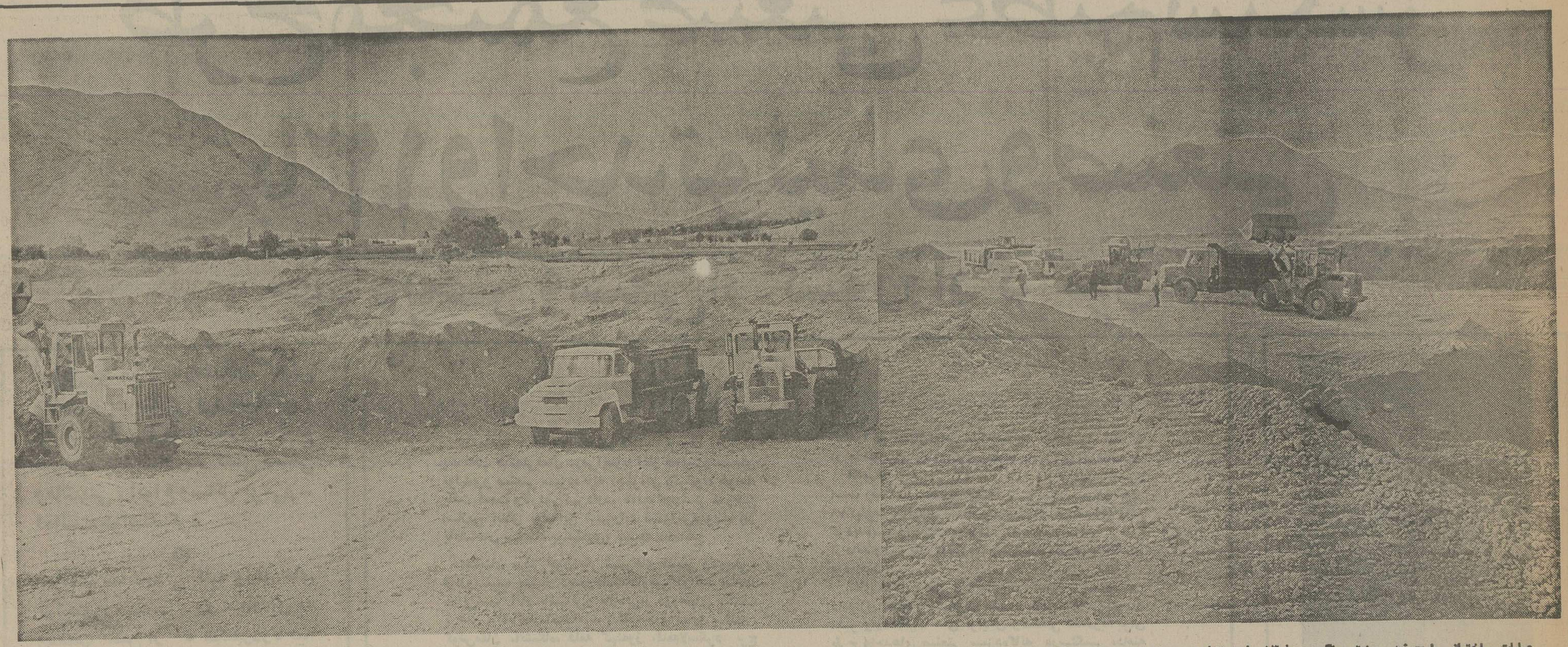

عملیات ساختمانی طرح شهر صنعتی سنگسر ، با ۱۳ واحد تولیدی وصنعتی، در دشت برهوت مجاور شهر سنگسر بسرعت ادامه دارد و دامنه خشک این کوهها روزی لبریز از جنب‌وجوش ، آمدورفت و فعالیت پایان‌ناپذیری خواهد شد و بدینگونه است که سیمای منطقه وسیعی در حاشیه کویر دگرگون خواهد شد .

بقیه از صفحه ۲۷

لبخند های شادمانه واشک شوق و هیجان ازشهبانو استقبال کردند .

درحین سفر بود که علیاحضرت شهبانو ، احتیاجات و نیازهای مردم این سامان را مورد توجه قراردادند و مانند همیشه ، درجهت رفع نیازهای مردم‌حاشیه کویر ، اوامری صادر فرمودند و اینک که یکسال و چند ماه از آن‌زمان گذشته‌است ثمرات ارزشمند سفر علیاحضرت شهبانو به حاشیه کویر ، نمایان می گردد و دیدار آمال و آرزوهای دیرینه مردم قرمانداریکل و سمنان ، به دیدار می شتابد . بدین‌معنی که : سیزده طرح عظیم تولیدی و صنعتی در سمنان و سنگسر بمرحله اجرا در می‌آید و بدینگونه این ۱۳ طرح عظیم منطقه سمنان و سنگسر را بصورت یک قطب صنعتی‌درمی‌آورد که بدون شک و تردید جهش این سامان را بمنزله مقدمه و بازوی دگرگون خواهد ساخت . که این دگرگونی شگرف را بایداز همین قدوم میمنت علیاحضرت شهبانوی محبوب وگرانقدر دانست ...

طرحهای سیزده گانه تولیدی وصنعتی

قبل ازآنکه هیاتهای فنی مامور بررسی چگونگی برنامه عظیمی که در سمنان و سنگسر درست اقدام واجرا است قرارگیرند لازمست باین نکته اشاره کنیم که :

درمیان شهرهای حاشیه کویر سمنان ازمنابع غنی زیرزمینی مانند آهن درشهاب وهمرود ، کوگرد در دامغان و سرخه ، نفت درخوریان ، زغال سنگ درسارو ، سرب درآبگرم ورضاآباد سنگسر، برخوردار است ، وبدلیل وجود همین منابع ، آمادگی واستعدادرشد صنعتی واقتصادی چشمگیر وقابل توجهی دارد و درواقع میتوان گفت : سمنان ، پشتوانه های ارزنده‌ای برای پیشرفت های صنعتی واقتصادی دارد . با اینحال بدلیل کمبود آب ودلایل دیگر ازجمله عدم توجه سرمایه‌گزاران ، علیرغم زمین مستعد و خاک آماده ، بازده کشاورزی‌مناسب ومطلوبی ندارد واز رشد صنعتی نیز تاکنون بی‌بهره مانده است .

درچنین اوضاع و احوالی است که ضمنا نیروی انسانی جوان و فعاله این‌سامان جذب و جلب تهران ودیگر مراکز صنعتی کشور میشود و بدینطریق نیروی‌کارآمدی که منطقا باید صرف رشد صنعتی واقتصادی و پیشرفت های عمرانی وآبادانی فرمانداریکل سمنان شود ، در نقاط دیگر بمصرف‌میرسد. جوانان سمنانی ، درپی اتمام تحصیلات متوسطه ، بی‌درنگ راهی تهران و یانقاط دیگر کشور می شوند و بدلیل عدم امکان فعالیت ونبودن واحد های تولیدی وصنعتی عظیم ، با اینکه زادگاه و شهرودیارشان ، به نیروی فعاله وکارآمدشان احتیاج دارد، بطور ناخواسته جذب و جلب نقاط دیگر میشوند .

لیکن ، بااجرای پروژه های سیزده‌گانه در سنگسر ، دیگر نیروی جوان وفعاله این دیار ناگزیر از ترک زادگاه خود نمیشود و باشروع وادامه‌فعالیت‌درکارخانجات‌تولیدی وعظیم سیزده‌گانه ، نه فقط دین خود را به زادگاهشان ادا می‌کنند ، بلکه بدلیل محلی بودن و آشنائی و شناخت بیشتری که از محیط‌دارند و همچنین نداشتن مشکلاتی‌ازقبیل مسکن ودوربودن ازخانواده، خیلی بیشتر و بهتر می‌توانند در پیشبرد امور موثر واقع شوند .

یک چهره سرشناس ...

باتوجه به نکات فوق وبادرنظر گرفتن موقعیت محلی سمنان و سنگسر و بطور کلی منطقه حاشیه کویر است که میتوان به‌اهمیت وعظمت طرحهای سیزده‌گانه تولیدی وصنعتی در این ناحیه پی‌برد و همت و کوششی را که از سوی یکی ازچهره های برجسته و سرشناس این منطقه درپی افکندن وپدید آوردن یک قطب صنعتی نیرومند درسمنان و سنگسر بکاررفته است ، ارج نهاد وبدیده تحسین نگریست .

این چهره سرشناس « هژبریزدانی » است . مردی که نه فقط اهالی فرمانداریکل سمنان اورا می شناسند و دراعمال‌نیکوکارانه و اقدامات مثبت و سازنده‌اش،بچشم تحسین وتقدیر می‌نگرند ، بلکه مردم سایر نقاط کشور نیز با این شخصیت فعال وسازنده آشنائی کامل دارند ووی راخیلی خوب می‌شناسند .

«هژبریزدانی» ، از جمله افرادیست که همواره درصدد انجام اقدامی مثبت‌وبرداشتن گامهائی موثر در راه خدمت به میهن و هم‌میهنان خود هستند. او معتقد است : هرایرانی به سهم خود ودر حد قدرت وتوانائی‌اش باید در اقدامات عمرانی و آبادانی و یا در هر زمینه‌ای که میتواند ، واز عهده‌اش ساخته است ، شرکت‌مستقیم، موثر و فعالانه‌ای داشته باشد تابدینطریق بین وظیفه‌ای راکه نسبت به مملکت خود دارد ، اداکند . باچنین بینش واعتقادی‌است که « هژبریزدانی » ، بجای آنکه دراندیشه خرید زمین وویلا انجام معاملات وکارهائی دراین کشور و آن کشور باشد تا ازاینطریق برثروت و دارائی خویش بیافزاید ، باصرف سرمایه‌ای هنگفت وقابل توجه درحاشیه‌کویر وطنش برای ایجاد یک قطب صنعتی‌نیرومند شامل سیزده واحد تولیدی و صنعتی عظیم ، نشان میدهد که وطنش زادگاهش و حتی خاک شور کویر کشورش را عاشقانه و صمیمانه واز روی صداقت‌وایمان‌دوست‌دارد، تاآنجا که حاضر است باصرف میلیاردها ریال ، بقول خودش : فقط ذره کوچکی از دین‌ووظیفه‌ای‌راکه‌درقبال‌میهن‌وهم‌میهنانش‌دارد ادا کند، وبا الهام از نیات‌بلندپایه‌شاهنشاه آریامهر و باچنین مایه فکری وایمان و اعتقادیست که پایه های یک قطب صنعتی نیرومند را باصرف میلیارد هاریال سرمایه گزاری در سمنان و سنگسر بالا میبرد و با ایجاد و تاسیس سیزده واحد عظیم تولیدی و صنعتی در حاشیه کویر ، در جهت خدمت بهرشد صنایع و اقتصاد کشور ، گامی موثر و بسیار ارزنده‌برمی‌دارد .

ثمره ارزنده سفر علیاحضرت شهبانو

بررسی و اجرای طرح های سیزده‌گانه تولیدی و صنعتی سمنان و سنگسر ، بدنبال بازدید علیاحضرت شهبانوی محبوب و گرامی از این دیار صورت گرفت . در حقیقت دیدار علیاحضرت شهبانو از حاشیه کویر و مورد توجه قرار گرفتن نیازها و احتیاجات منطقه ، عامل اصلی بوجود آمدن طرح مظیم‌واحد های‌تولیدی وصنعتی سیزده‌گانه در سمنان و سنگسر بود . بعبارت دیگر ، این فرصتی بود برای افرادی چون آقای «هژبریزدانی» ، که همواره آمادگی خدمتگزاری دارند و در امتثال او امر علیاحضرت شهبانو بود که آقای «هژبریزدانی» .کمر همت بست و با تنظیم‌طرح های سیزده‌گانه، فرمانداریکل سمنان ومنطقه حاشیه کویر را بر آستانه یک دگرگونی و یک تحول بزرگ وشگرف قرار داد .

طرح های سیزده‌گانه سمنان وسنگسر، هم‌اکنون در مرحله اجرائی قرار دارند و عملیات ساختمانی کلیه این‌طرح ها آغاز گردیده و باسرعت و پشتکاری که در اجرای امور این سیزده طرح وجوددارد، بزودی صدای بگردش درآمدن چرخ های قطب صنعتی عظیمی در حاشیه کویر ایران بگوش خواهد رسید و مرحله‌بهره برداری از واحد های تولیدی و صنعتی سیزده‌گانه سمنان و سنگسر آغاز خواهد شد که این بی‌گمان شروع دورانی تازه ونویدبخش آینده‌ای درخشان درزندگی حاشیه نشینان کویر خواهد بود . ..

۹ واحد ، از ۱۳ واحد تولیدی

ازطرح های سیزده‌گانه تولیدی و صنعتی سمنان و سنگسر ، در حال حاضر ۹ طرح آن دقیقا مشخص ومعلوم گردیده است که درچه زمینه‌ای فعالیت خواهند داشت، نوع محصولات تاریخ‌بهره‌برداری، ظرفیت تولید سالانه و درمجموع نحوه فعالیت شان باتمام جزئیات دقیقا تعیین گردیده است .

این ۹ واحد تولیدی‌و صنعتی مجتمع بزرگ سمنان و سنگسر عبارتند از :

۱ـ کارخانجات کارتن سازی.
۲ـ واحد تولیدی کفش ایران (دست دوز).
۳ـ واحد تولیدی کفش اطمینان (ماشینی).
٤ـ کارخانجات پشم‌شوئی . .
٥ـ کارخانجات تولید کیف و دستکش وکمربند ودیگر وسائل چرمی .
٦ـ کارخانجات چرم‌سازی .
۷ـ کارخانجات چسب سازی.
۸ـ کارخانجات لوله‌سازی .
۹ـ کارخانجات بافندگی و ریسندگی پاکریس .

رقابت با محصولات مشابه خارجی

دراینجا ، قبل ازآنکه‌به شرح جزئیات هریک ازاین طرح ها بپردازیم ، لازم به یادآوریست که:

هریک از طرح های سیزده‌گانه مجتمع صنعتی سنگسر با مشارکت وهمکاری امریکا و پیشرفته ترین کشور های‌صنعتی اروپا تابمرحله اجرا درمی‌آید . درمجتمع صنعتی سنگسر ، کشورهائی چون آلمان، ایتالیا ، فرانسه ، اسپانیا ، مجارستان ، سویس ، امریکا و چندکشور دیگر که در زمینه تولیدات مربوط به طرح‌های سیزده‌گانه تخصص دارند ، مشارکت و همکاری خواهند داشت .بدین معنی که مثلاطرح مربوط به کارخانجات چرم سازی ، بامشارکت و همکاری کمپانی های ایتالیائی و اسپانیائی که در زمینه چرم سازی شهرت جهانی دارند ، پیاده و اجرا خواهد شد .

همینطور سایر طرح های تولیدی و صنعتی ، هریک باهمکاری و مشارکتیکی از کشورهائی که در زمینه مربوطه ، تخصص وتجربه طولانی و ارزنده دارند، بمرحله اجرادرمی‌آید که این خود بر اهمیت مجتمع صنعتی سنگسر ، از نقطه نظر مرغوبیت تولیدات و بالابودن‌سطح کیفیت محصولات ، بنحوبارزو چشمگیری می‌افزاید و ازهم‌اکنون با قاطعیت میتوان گفت: تولیدات مجتمع صنعتی سنگسر از نظر مرغوبیت و کیفیت ،باتولیدات‌مشابه در پیشرفته ترین کشورهای‌صنعتی جهان برابری و رقابت خواهد کرد .

اکنون می‌پردازیم به شرح یک یک ۹ واحد از واحد های سیزده‌گانه‌که جزئیات آنها از طرف مسئولان مجتمع صنعتی سنگسر اعلام گردیده . و بدیهی است چهار واحد تولیدی دیگر نیزپس ازتکمیل شدن و درموقع لازم معرفی خواهند شد .

کارخانجات کارتن سازی

این واحد تولیدی و صنعتی،درمجتمع صنعتی عظیم سنگسر ، در زمینی بوسعت ده هکتار آغاز بکار خواهد کرد .مساحت زیربنای کارخانه ۳٫۵ هکتار است وتولید روزانه کارخانه در آغاز فعالیت ۱۵۰۰تن خواهد بود که این میزان تا ٤۵۰۰ تن افزایش خواهد یافت.

تعداد کارگرانی که در کارخانجات کارتن سازی بکار خواهند پرداخت ،۲۵۰ تا۳۰۰ نفر خواهند بود که این نیروی انسانی به نسبت و در صورت لزوم‌اضافه خواهد شد .

کارخانجات کارتن سازی مجتمع‌صنعتی سنگسر باهمکاری یک کارخانه معروف سوئیسی دایر و بفعالیت می‌پردازد . بهره‌برداری ازاین واحد درحدود یکسال دیگر صورت می‌گیرد و سرمایه‌ای کمبرای فعالیت این طرح در مرحله نخست در نظر گرفته شده ۲۵۰ میلیون ریال است .

طرح تولیدی کفش ایران (دست دوز)

این طرح ،فضائی درحدود۳هکتار از محوطه مجتمع‌صنعتی‌سنگسررادربرخواهد گرفت وتولید روزانه آن بین ۳تا٤ هزار جفت کفش دست دوز است . حدود ۵۰۰ نفر دراین طرح مشغول بکارخواهند شد که ۲۰۰ نفراز آنها را زنان تشکیل میدهند

واحد تولیدی کفش دست دوز ایران ، بهترین نوع کفش ایرانی‌ساخت دست را تولید و عرضه میکند ، بهره‌برداری از این واحد ، حدود یکسال دیگر صورت میگیرد و حدود ۱۵۰ میلیون ریال در آن سرمایه گزاری شده است .

با توجه به شهرت وتخصص ایتالیا در صنعت کفش سازی ، واحد تولیدی کفش ایران با یکی از کارخانه های معروف ایتالیائی همکاری دارد .

واحد تولیدی کفش اطمینان (ماشینی)

در کنار واحد تولیدی کفش دست دوز، یک واحد تولیدی کفش ماشینی نیز در مجتمع صنعتی سنگسر آغاز بکار میکند . این واحدکه‌بنام‌کارخانجات کفش اطمینان نامیده‌میشود ،محوطه‌ای

بقیه در صفحه۲۹

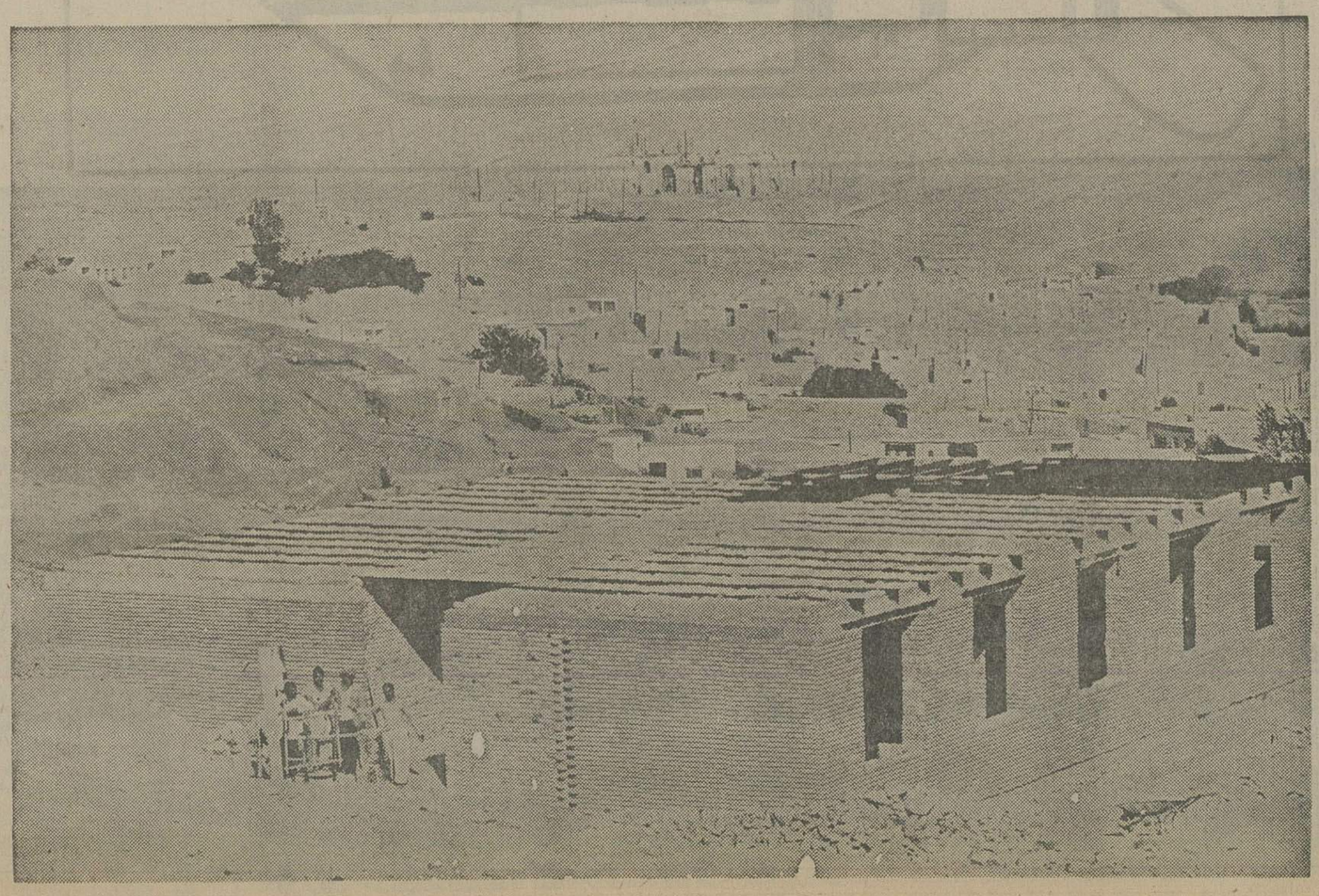

ساختمان کانون پرورش‌فکری کودکان و نوجوانان در شهر صنعتی «سنگسر» که بنای آن روبه‌اتمام است ...

طرح مجتمع صنعتی عظیم سنگسر

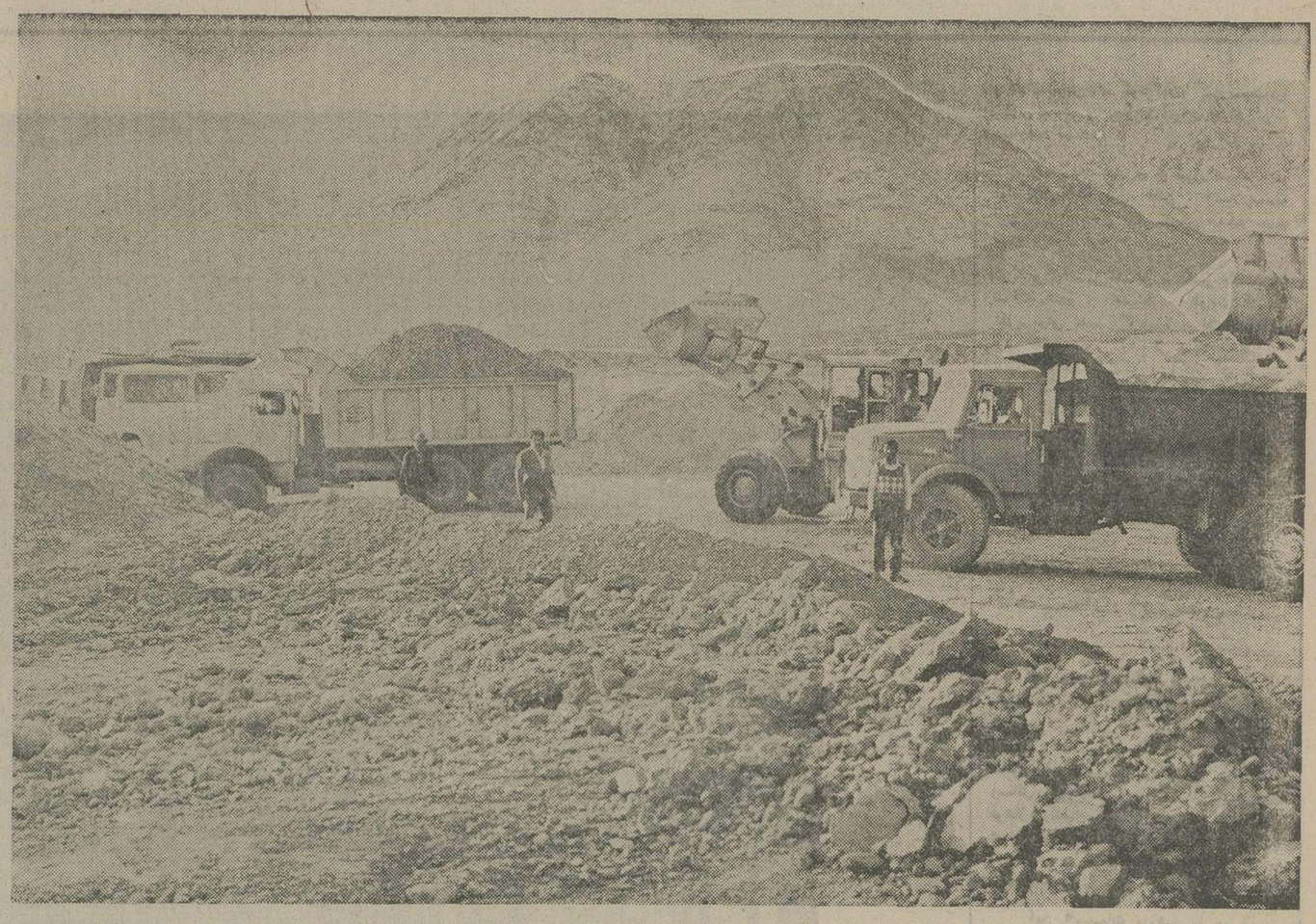

کارخانجات لوله سازی

این کارخانه که بزرگترین واحد تولیدی از نوع خود در خاورمیانه خواهد بود ، با قدرت تولیدی برابر۳۰ در صد ظرفیت کامل کارخانجات لوله سازی کشور ، انواع لوله ، اتصالات ودرو پنجره پلاستیکی را تولیدخواهد کرد.

براساس برنامه ریزی هائی که به عمل آمده ، ظرفیت تولید این کارخانه سالانه ۱۰ هزار تن لوله ، ۲ هزار تن اتصالات و ۲۵ هزار در و پنجره پلاستیکی خواهد بود،انواع لوله های تولیدی این کارخانه در شبکه های آبرسانی ، فاضلاب ، کانال کشی برق و تلفن و نیز در امرزه کشی مزارع مورد مصرف قرار میگیرد .

کارخانجات لوله‌سازی ،محوطه‌ای بوسعت ۱۵ هکتار را به‌خود اختصاص داده است و تنها مساحت زیر بنای آن بیش‌از یک‌هکتار است،عملیات‌ساختمانی این طرح نیز مانند سایر طرحها آغاز شده و شروع بهره برداری از آن یکسال دیگر است .

میزان سرمایه گزاری در این طرح یک میلیارد ریال است .

کارخانجات ریسندگی وبافندگی پاکریس

طرح واحد صنعتی و تولیدی ریسندگی و بافندگی (پاکریس) درزمینی به مساحت ۲۰ هکتار پیاده شده است. تولید ریسندگی کارخانجات «پاک ریس» سالانه حدود ۹ هزار تن خواهد بود که ازاین مقدار ۷۲۰۰تن‌آن درخودکارخانه بمصرف بافندگی خواهد رسید و ۱۸۰۰ تن بقیه نیز بصورت «نخ» ببازار عرضه میشود . همچنین تولید روزانه پارچه این واحد ۱۵۰٫۰۰۰ متر پارچه است .

کارخانجات «پاکریس» انواع پارچه های نخی والیاف مصنوعی از قبیل جیت، پانتیس ، کرپ ، پیکه، پرده‌ای ، ویسکوز، جلوار ، منقال، پارچه های لباس‌مردانه‌و زنانه وغیره رادر سطحی که‌از نظر مرغوبیت و کیفیت بتواند با محصولات مشابه خارجی رقابت و برابری کند ، تولید مینماید ...

یك رویداد بزرك درصنایع ایران

اینها ، فقط قسمت هائی از ویژگی های ۹واحد تولیدی و صنعتی از طرح های سیزده‌گانه مجتمع صنعتی عظیم سنگسر ـ سمنان بود که ازنظر خوانندگان عزیز گذشت ...

هرچند این معرفی فهرست وار هرگز نمیتواند نمایشگر عظمت کاری باشد که در سنگسر ـ سمنان به همت وپشتکار های «هژبر یزدانی» آغاز گردیده ، با اینحال بمصداق ضرب‌المثل معروف : «مشت نمونه‌خروار است» نگاهی کوتاه وگذرا به میزان سرمایه گزاری ووسعت محوطه‌ای که طرح های سیزده‌گانه رادر برمی‌گیرد ، شاید تاحدودی بتواند بیان کننده این واقعیت باشد که : یک رویداد بزرگ در جامعه صنعتی ایران در شرف تکوین است. رویدادی‌که بی‌تردید نه فقط سیمای صنایع و اقتصاد کشور ما راتغییر میدهد و دگرگون میسازد ، بلکه در پیشرفت ، عمران وآبادانی منطقه وسیعی از کشور ما تاثیر عمیق، شگرف وبسزائی دارد

مجتمع صنعتی سنگسر ـ سمنان ، با توجه به نیروی انسانی‌که جذب‌آن‌میشود وبادرنظر گرفتن تنوع‌وعظمت کارخانجاتی که‌درخود دارد، قبل از هر چیز اثر وجودی خود را بصورت یک شهرصنعتی مدرن و نمونه آشکار میسازد . شهری که یک نیروی انسانی ورزیده وماهر ـ شامل حداقل ۲۰ هزار نفر ـ را جذب خود خواهد کرد و بهمین دلیل است که طرح های سیزده‌گانه را باید بعنوان یک قطب صنعتی نیرومنددر کشور بشمارآورد که نه تنها در زمینه رشته های سیزده‌گانه خود بطور اخص و صنایع و اقتصاد مملکت بطور اعم، بلکه در کلیه جهات و جنبه های زندگی ، دگرگونی وپیشرفت شگرف و چشمگیری در منطقه پدیدخواهد آورد که‌جادارد همت و کوشش ، ابتکار وعلاقمندی ووطنپرستی و شاهدوستی بانی و پایه گذار چنین مجتمع صنعتی عظیمی بدیده تحسین و تقدیر نگریسته شود .درحقیقت اقدام آقای «هژبر یزدانی» دربدید آوردن چنین مجتمعی ،میتواند سرمشق‌و الگوئی باشد برای افرادی که توانائی انجام چنین خدماتی را به‌مملکت دارند

تربیت نیروی انسانی متخصص

دریک نگرش تفکیکی بطرح‌های‌مجتمع صنعتی سنگسر ـ سمنان به‌آسانی استنباط میشود که پیاده کردن هر یک ازپروژه های سیزده‌گانه ، موجب بگردش‌درآمدن مقداری پول در منطقه خواهد شد .

از سوی دیگر ، باتوجه به برنامه های آموزشی که بمنظور تامین کادر حرفه‌ای وفنی هرکدام از کارخانجات سیزدگانه‌در

بقیه در صفحه ۳۰

در مورد کارخانجات چسب سازی باید این نکته را اضافه کرد که : با این واحد تولیدی یکی از کمپانی های‌معتبر اروپائی همکاری خواهد داشت .

کارخانجات لوله سازی

این کارخانه که بزرگترین واحد تولیدی از نوع خود در خاورمیانه خواهد بود ، با قدرت تولیدی برابر۳۰ در صد ظرفیت کامل کارخانجات لوله سازی کشور ، انواع لوله ، اتصالات ودرو پنجره پلاستیکی را تولیدخواهد کرد.

براساس برنامه ریزی هائی که به عمل آمده ، ظرفیت تولید این کارخانه سالانه ۱۰ هزار تن لوله ، ۲ هزار تن اتصالات و ۲۵ هزار در و پنجره پلاستیکی خواهد بود،انواع لوله های تولیدی این کارخانه در شبکه های آبرسانی ، فاضلاب ، کانال کشی برق و تلفن و نیز در امرزه کشی مزارع مورد مصرف قرار میگیرد .

کارخانجات لوله‌سازی ،محوطه‌ای بوسعت ۱۵ هکتار را به‌خود اختصاص داده است و تنها مساحت زیر بنای آن بیش‌از یک‌هکتار است،عملیات‌ساختمانی این طرح نیز مانند سایر طرحها آغاز شده و شروع بهره برداری از آن یکسال دیگر است .

میزان سرمایه گزاری در این طرح یک میلیارد ریال است .

کارخانجات ریسندگی وبافندگی پاکریس

طرح واحد صنعتی و تولیدی ریسندگی و بافندگی (پاکریس) درزمینی به مساحت ۲۰ هکتار پیاده شده است. تولید ریسندگی کارخانجات «پاک ریس» سالانه حدود ۹ هزار تن خواهد بود که ازاین مقدار ۷۲۰۰تن‌آن درخودکارخانه بمصرف بافندگی خواهد رسید و ۱۸۰۰ تن بقیه نیز بصورت «نخ» ببازار عرضه میشود . همچنین تولید روزانه پارچه این واحد ۱۵۰٫۰۰۰ متر پارچه است .

کارخانجات «پاکریس» انواع پارچه های نخی والیاف مصنوعی از قبیل جیت، پانتیس ، کرپ ، پیکه، پرده‌ای ، ویسکوز، جلوار ، منقال، پارچه های لباس‌مردانه‌و زنانه وغیره رادر سطحی که‌از نظر مرغوبیت و کیفیت بتواند با محصولات مشابه خارجی رقابت و برابری کند ، تولید مینماید ...

یك رویداد بزرك درصنایع ایران

اینها ، فقط قسمت هائی از ویژگی های ۹واحد تولیدی و صنعتی از طرح های سیزده‌گانه مجتمع صنعتی عظیم سنگسر ـ سمنان بود که ازنظر خوانندگان عزیز گذشت ...

هرچند این معرفی فهرست وار هرگز نمیتواند نمایشگر عظمت کاری باشد که در سنگسر ـ سمنان به همت وپشتکار های «هژبر یزدانی» آغاز گردیده ، با اینحال بمصداق ضرب‌المثل معروف : «مشت نمونه‌خروار است» نگاهی کوتاه وگذرا به میزان سرمایه گزاری ووسعت محوطه‌ای که طرح های سیزده‌گانه رادر برمی‌گیرد ، شاید تاحدودی بتواند بیان کننده این واقعیت باشد که : یک رویداد بزرگ در جامعه صنعتی ایران در شرف تکوین است. رویدادی‌که بی‌تردید نه فقط سیمای صنایع و اقتصاد کشور ما راتغییر میدهد و دگرگون میسازد ، بلکه در پیشرفت ، عمران وآبادانی منطقه وسیعی از کشور ما تاثیر عمیق، شگرف وبسزائی دارد

مجتمع صنعتی سنگسر ـ سمنان ، با توجه به نیروی انسانی‌که جذب‌آن‌میشود وبادرنظر گرفتن تنوع‌وعظمت کارخانجاتی که‌درخود دارد، قبل از هر چیز اثر وجودی خود را بصورت یک شهرصنعتی مدرن و نمونه آشکار میسازد . شهری که یک نیروی انسانی ورزیده وماهر ـ شامل حداقل ۲۰ هزار نفر ـ را جذب خود خواهد کرد و بهمین دلیل است که طرح های سیزده‌گانه را باید بعنوان یک قطب صنعتی نیرومنددر کشور بشمارآورد که نه تنها در زمینه رشته های سیزده‌گانه خود بطور اخص و صنایع و اقتصاد مملکت بطور اعم، بلکه در کلیه جهات و جنبه های زندگی ، دگرگونی وپیشرفت شگرف و چشمگیری در منطقه پدیدخواهد آورد که‌جادارد همت و کوشش ، ابتکار وعلاقمندی ووطنپرستی و شاهدوستی بانی و پایه گذار چنین مجتمع صنعتی عظیمی بدیده تحسین و تقدیر نگریسته شود .درحقیقت اقدام آقای «هژبر یزدانی» دربدید آوردن چنین مجتمعی ،میتواند سرمشق‌و الگوئی باشد برای افرادی که توانائی انجام چنین خدماتی را به‌مملکت دارند

تربیت نیروی انسانی متخصص

دریک نگرش تفکیکی بطرح‌های‌مجتمع صنعتی سنگسر ـ سمنان به‌آسانی استنباط میشود که پیاده کردن هر یک ازپروژه های سیزده‌گانه ، موجب بگردش‌درآمدن مقداری پول در منطقه خواهد شد .

از سوی دیگر ، باتوجه به برنامه های آموزشی که بمنظور تامین کادر حرفه‌ای وفنی هرکدام از کارخانجات سیزدگانه‌در

بقیه در صفحه ۳۰

بقیه از صفحه ۲۸

بوسعت هشت هکتار را اشغال خواهد نمود .

این واحد ، یک‌نیروی انسانی بیش‌از ۱۸۰۰ کارگر را که ۵۰۰ نفرشان زن هستند ، به خود جذب خواهد کرد ، تولید روزانه کارخانجات کفش اطمینان روزانه ۱۰ تا۱۵هزارجفت کفش‌ماشینی است و تولیدات آن‌بعنوان بهترین نوع کفش ماشینی در سطح جهانی ،به‌بازار های داخلی و خارجی عرضه میگردد .

ساختمان این واحد تا یکماه دیگر آغاز میشود و بهره برداری از آن ، طبق برآوردهائی که به عمل آمده ، تقریبا از هشت ، نه ماه دیگر شروع میشود .

برای این واحد ، در حدود ۵۰۰ میلیون ریال سرمایه گزاری شده است.

کارخانجات پشم‌شوئی

در این واحد ، یکصد نفر کارگر بکار خواهند پرداخت و در آن‌روزانه بین ده تا پانزده‌تن پشم شستشوخواهد شد .

بهره برداری از این واحد تولیدی در حدود یکسال دیگر صورت خواهد گرفت و برای این کارخانجات که در زمینی بوسعت ۲تا ۳ هکتار احداث خواهد شد ۵۰ میلیون ریال سرمایه ـ گزاری شده است .

واحد تولیدی کیف ، دستکش ووسائل چرمی

در این واحد تولیدی که کیفدستی دستکش ، چمدان ، کمربند و دیگر وسائل چرمی ساخته میشود ، یک گروه ۴۰۰ نفره بکار خواهند پرداخت و مساحتی که برای آن در نظر گرفته شده ۲ هکتار زمین است .

این واحد تولید کننده دستکش ، کمربند ، چمدان ، کیف دستی و دیگر کالای چرمی ، بهترین نوع کالا را از، انواع بالا درسطح‌جهانی‌تولید وعرضه خواهد کرد .

با این واحد تولیدی، یک شرکت معتبر و معروف ایتالیائی که در زمینه تولیدات فوق از شهرت و معروفیت جهانی برخوردار است،همکاری‌خواهد داشت و سرمایه‌ای که برای آن درنظر گرفته شده ۶۰ میلیون ریال میباشد .

کارخانجات چرم سازی

این کارخانه در زمینی بوسعت ۵ هکتار احداث خواهدشدو تولیدروزانه آن ۴۰۰۰ پوست (حدود ۳۰۰۰ پا از پوست بز و گوسفند و بعد ها ازگاو) خواهد بود .

تعداد کارگرانی که در این کارخانه بکار اشتغال خواهند ورزید ۲۰۰ نفر است و براساس برآورد ها و پیش بینی های لازم ، بهره برداری از آن در سال آینده آغاز خواهد شد .

در زمینه کارخانجات چرم سازی مجتمع صنعتی سنگسر باید یادآورشد که این واحد تولیدی ، از همکاری کمپانی های معروف‌ایتالیائی و اسپانیائی برخوردار خواهد شد و سرمایه آن حدود یکهزار میلیون ریال است .

کارخانجات چسب سازی

در این واحد که تولید کننده‌انواع چسب های صنعتی است ، یکصد نفر کارگر بکار اشتغال خواهند ورزید و باتوجه بعملیات اجرائی ، بهره برداری از آن در حدود یکسال دیگر آغاز خواهد شد .

کارخانجات چسب سازی مجتمع صنعتی سنگسر ، درمحوطه‌ای به‌وسعت ۳ هکتار احداث میگردد و سرمایه‌ای‌که جهت براه انداختن این واحد تولیدی‌و صنعتی منظور گردیده ۲۰۰ میلیون ریال میباشد .

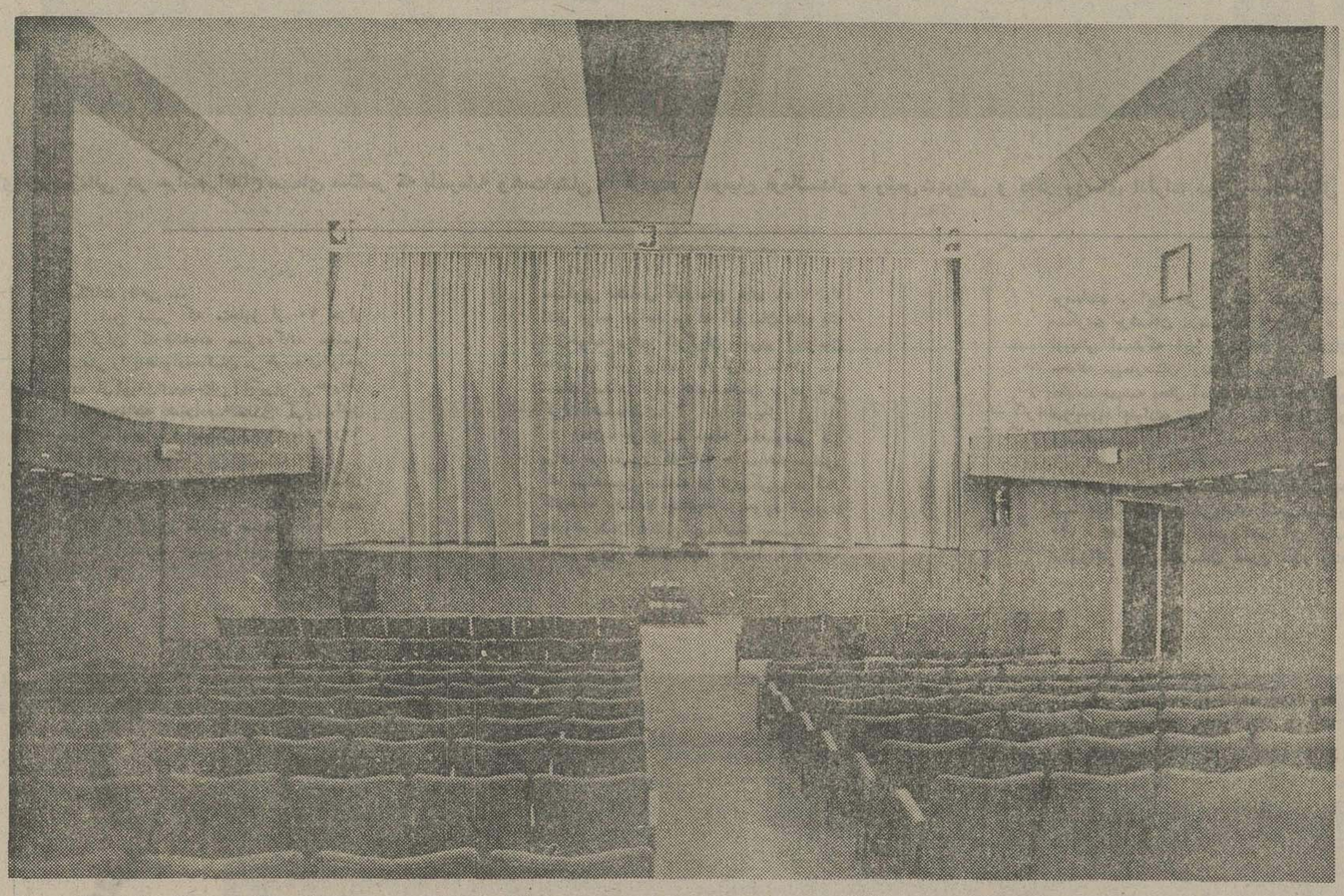

نمای داخلی سینمای شهر سنگسر که بسرمایه و همت آقای هژبر یزدانی ساخته شده و در رشد دانش و فرهنگ مردم منطقه سنگسر میتواند نقش موثر و با ارزشی داشته باشد.

در این گوشه صحرای نزدیک حاشیه کویر (درمنطقه سنگسر) یکی‌ازکارخانجات سیزده‌گانه مجتمع صنعتی عظم سنگسر برپا میشود . کارخانه‌ای که در کنار ۱۲ کارخانه دیگر ، نیروی انسانی ۲۵هزار نفره‌ای را به خود جذب و جلب می‌کند وهمهمه و هیاهوی زندگی‌ساز کارگران ، متخصصین و مهندسین این کارخانجات جای سکوت وسکون کنونی‌را می‌گیرد...

طرح مجتمع صنعتی عظیم سنگسر

بقیه از صفحه ۲۹

نظر گرفته شده و اقداماتی که در این زمینه بعمل آمده است ، میتوان گفت :مجتمع صنعتی سنگسر ـ سمنان ، از لحاظ فرهنگی نیز چهره فرمانداریکل سمنان‌را دگرگون خواهد ساخت .

همانطور که قبلا نیز اشاره شد : در کنار مجتمع صنعتی سنگسر ـ سمنان ، یک شهر کارگری ایجاد خواهد شد که بنای آپارتمان ها و تاسیسات آن از هم اکنون، همزمان با عملیات ساختمانی‌پروژه های سیزده‌گانه آغاز گردیده است .

دراین شهر یک مدرسه حرفه‌ای ساخته میشود که عملیات ساختمانی آن در حال حاضر نزدیک به پایان است ، این مدرسه حرفه‌ای ، نیروی انسانی متخصص مورد نیاز کارخانجات سیزده گانه را تامین میکند وکارگران فنی‌مورد احتیاج کارخانه ها در این‌مدرسه تحت تعلیم و آموزش قرار میگیرند .

در شهر صنعتی سنگسر ـ سمنان ، کلیه‌مراحل‌آموزشی‌از مرحله‌کودکستان گرفته تا پایان دوره متوسطه در نظر گرفته شده است ،بچه های کارگران مجتمع صنعتی در سن مقتضی به کودکستان خواهند رفت . سپس دوره های آموزشی را تا اخذ دیپلم متوسطه در همین محل خواهند گذراند و باین ترتیب فرزندان کارگران و کارکنان مجتمع صنعتی دیگر نیازی ندارند باینکه برای ادامه تحصیلات به شهر های‌دیگر بروند. آنها بعداز گرفتن دیپلم ،چنانچه به رشته های فنی و آموزش حرفه‌ای علاقمند باشند میتوانند‌درمدرسه‌حرفه‌ای محل به آموختن حرفه یا رشته مورد علاقه‌شان پرداخته و سپس جذب کارخانجات شهر صنعتی بشوند . باین ترتیب مشاهده میشود که شهر صنعتی سنگسر ـ سمنان تا چه اندازه در بالا بردن سطح دانش حرفه‌ای و فنی‌منطقه میتواند موثر واقع شود. زیرا مدرسه حرفه‌ای شهر صنعتی ، علاوه بر جذب فرزندان کارگران و کارکنان واحدهای تولیدی و صنعتی مجتمع ، گروه کثیر و قابل توجهی از نوجوانان حاشیه کویر را از شهرها و روستا های دور و نزدیک جذب خود خواهد کرد و در سطح منطقه مورد استفاده علاقمندان حرفه های گوناگون قرار خواهدگرفت.

آموزش ازسنین کودکی

طبق برنامه تنظیمی در اکثر طرح های سیزده‌گانه ، یک مهد کودک و تاسیس خواهد شد . همینطور یک کودکستان بزرگ‌برای فرزندان‌کارگران، بطور مشترک ایجاد خواهد شد .

از آنجا که قسمتی از نیروی انسانی فعال شهر صنعتی سنگسر ـ سمنان را زنان تشکیل میدهند ،برای تامین‌راحتی خیال و آسایش فکرایندسته ازکارگران کارخانجات ، از بابت فرزندانشان ، پیش‌بینی های لازم به عمل آمده است. مهد کودک های متعدد و کودکستان شهر ، کودکان زنان کارگررا درساعاتی که آنها بکار اشتغال دارند ، پذیرا خواهند شد و بچه ها در هر سن و سال میتوانند از وسائل سرگرمی و تفریحی و در عین حال آموزشی مهد کودک ها و کودکستان بنحو مطلوب استفاده کرده و از همان سنین پائین، تحت یک سیستم آموزشی صحیح و اصولی قرار گرفته و آمادگی ورود به دبستان را پیدا کنند از لحاظ تغذیه نیز هم برای کارگران‌وهم برای‌فرزندان آنها پیش‌بینی های لازم شده است ، بچه‌ها در مهد کودک بطرز صحیح‌تغذیه خواهند شد و این نشان میدهد که در شهر صنعتی سنگسر ـ سمنان هم به پرورش فکری و روحی وهم به‌پرورش جسمی کودکان توجه میشود که از لحاظ سلامت جسم و روح آنها در آینده تاثیر فراوان‌وفوق العاده‌ای‌دارد.

از جمله تاسیسات اجتماعی درشهر صنعتی سنگسر ـ سمنان،کانون‌پرورش فکری کودکان و نوجوانان است ، این کانون در شهر صنعتی اقدام به تاسیس شعبه‌ای که ساختمان آن روبه اتمام است خواهد کرد تا با شیوه های علمی و عملی خاص ، بچه ها از نظر فکری و روحی تحت تعلیم قرار گیرند و با بهره‌گیری از روش های کانون پرورش فکری کودکان و نوجوانان ، کودکانی مستعد و هوشمند بار بیایند .

با توجه به اهمیتی که در شهر صنعتی سنگسر ـ سمنان ، برای‌کودکان از لحاظ تعلیم و تربیت و آموزش و پرورش ، در نظر گرفته شده است، میتوان بسهولت دریافت که آینده این مجتمع صنعتی‌ازنقطه نظر نیروی‌انسانی و کادر متخصص و فنی ،تاچه‌اندازه میتواند روشن و درخشان باشد

اهمیت مراکزآموزشی شهرصنعتی سنگسر در اینست که برای نخستین‌بار در ایران ، نیروی انسانی مورد نیاز واحد های تولیدی و صنعتی درخود شهر صنعتی تربیت‌میشوند وکارخانه‌ها از طریق همین نیروی انسانی و برخوردار از تخصص کافی ، تغذیه می شوند و احتیاجاتشان برآورده وتامین میگردد .

شهری مدرن ، درکنار مجتمع صنعتی سنگسر

شهر کارگری که در مجاورت مجتمع صنعتی ،یابعبارت دیگر در کنار شهرصنعتی ساختمان آن همزمان باعملیات ساختمانی طرحهای سیزده‌گانه شروع شده بسرعت روبه اتمام و تکامل است، بدون کمترین شک‌وشبهه ، یکی‌از مدرن ترین شهرهای کارگری‌جهان است که پیش بینی همه چیز در آن دقیقا بعمل‌آمده و از هرلحاظ میتوان گفت: شهری است باکلیه تاسیسات و وسائل مدرن امروزی وبرخوردار از کلیه امکانات رفاهی ...

این شهر که متجاوز از ۲۰ هزار کارگران کارخانجات سیزده‌گانه مجتمع صنعتی را باخانواده‌هاشان در خودجای‌خواهد داد، ازکلیه تاسیسات شهری برخوردار است وچنانچه خانواده های کارگران رانیز بحساب بیاوریم ، جمعیتی نزدیک به۶۰٫۰۰۰ نفر خواهد داشت.

واحد های مسکونی این‌شهر ، بشکل کاملا مدرن، بصورت آپارتمانی ساخته ودر اختیار کارگران مجتمع صنعتی سنگسر ـ سمنان گذارده میشود. این واحد های مسکونی شامل آپارتمان های ۱، ۲ و۳ اتاق خوابه خواهد بود که آپارتمان های یک اتاق‌خوابه برای کارگران مجرد و آپارتمان های بزرگتر برای کارگران متاهل ـ به نسبت تعداد افراد خانواده‌شان ـ در نظر گرفته شده‌است.

علاوه براین ، محله مخصوصی نیز برای مهندسین کارخانه ها ساخته میشود که مهندسین همیشه در نزدیکی و در کنار کارخانه باشندتا چنانچه در موارد ضروری به وجودشان احتیاج پیداشده بسهولت در دسترس باشند و فورا خودرا به کارخانه برسانند . این امر ، عینا مانند وضع سکونت پزشکان دربسیاری از شهر های اروپائی است که این پزشکان در همان محوطه بیمارستان زندگی میکنند و در حقیقت همیشه بحال آماده هستند تادرمواقع ضروری بتوانند خود را به بیمارستان برسانند.

حرف از بیمارستان بمیان آمده بد نیست‌بدانید شهرصنعتی‌دارای یک‌بیمارستان ۱۰۰ تختخوابه خواهدبود که‌در آن کلیه تجهیزات یک بیمارستان مدرن بکار رفته و دارای بخش‌های گوناگون‌و کادرمتخصص بمنظور درمان و مداوای انواع امراض و بیماریها است.

تاسیسات شهری از قبیل شبکه های لوله‌کشی آب، برق، تلفن ، فاضلاب،در این شهر به‌مدرن ترین شکل ممکن مورد بهره برداری قرار میگیرد.

برای شهر صنعتی سنگسر یک‌سینما ساخته شده ، همینطور تقویت کننده تلویزیونی نصب گردیده و یک کارخانه برق اختصاصی ، روشنائی شهر صنعتی را تامین خواهد کردکه نیروگاه آن تقریبا برابر باکلیه نیروگاه های فرمانداریکل سمنان خواهد بود.

جاده های فرعی آسفالته، بمنظورعبور و مرور و حمل‌و نقل کالا در شهر صنعتی احداث خواهدشدو شهر از فضای سبز کافی بهره‌مند خواهدشد...

تاسیسات ورزشی ...

تاسیسات گوناگون ورزشی نیز از جمله نکاتی است که‌بدون اشاره به آن نمیتوان شهری راکه‌در کنار مجتمع‌صنعتی سنگسر ـ سمنان بوجود میاید ، بنحو مطلوب شناخت . دراین شهر، مزمین وسائل و لوازم ورزشی از قبیل زمین‌های فوتبال، والیبال، بسکتبال، تنیس‌و ...استخر شناو سالن سرپوشیده ، نیاز ساکنان ورزشکار و علاقمند به ورزش شهر را برطرف خواهدساخت.

این تاسیسات ورزشی در دو قسمت وبصورت مجزا از هم پیش بینی شده‌است. یکی برای کارگران و خانواده هاشان و یکی هم برای متخصصین و مهندسین خارجی که در واحد های سیزده گانه‌مشغول بکار خواهندشد، در نظر گرفته شده‌است.

این تفکیک از آنجهت صورت نگرفته است که فی‌المثل مهندسین و متخصصین خارجی نسبت به کارگران ایرانی برتری ورجحان دارند. نه، چنین چیزی نیست.تنها دلیل این تفکیک ،راحتی بیشتر کارگران ایرانی و خانواده هاشان است که باتوجه به خصوصیات فکری و روحی شان درمحیطی راحت و مطلوب به تقویت روح‌و جسم خویش بپردازند...

واین ، دورنمائی بود از شهری که در مجاورت مجتمع صنعتی عظیم سنگسر ـ سمنان پدید میاید. مجتمعی شامل سیزده کارخانه عظیم تولیدی و صنعتی ، که‌بدلیل نزدیکی فاصله با تهران و استان های مازندران و خراسان ، نه فقط سیمای‌بخش وسیعی از کشور را دگرگون میسازد، بلکه از لحاظ رشدو تحکیم اقتصاد وصنایع کشور، نقش ارزنده‌ای ایفاء خواهدکرد.

نکته قابل ذکر دیگراین که :طرح تولیدی بزرگ کشاورزی ، شیرخشک ، شیر پاستوریزه و دامپروری نیز به کنار این شهر منتقل‌خواهدگردید وبدین ترتیب برقدرت و عظمت قطب صنعتی سنگسر ـ سمنان بیش‌از پیش افزوده خواهد شد...

آقای‌هژبر یزدانی در مراسم افتتاح سینمای سنگسر که باسرمایه وهمت‌ایشان بنا گردیده ، درمیان فرمانـدار ، رئیس شهربانی و دیگر روسای ادارات دولتی فرمانداریکل سمنان ...

کلیه نیازهای کارخانجات سیزده گانه مجتمع صنعتی سنگسرازنظر نیروی‌انسانی درشهر صنعتی تامین میشود و این بنای مدرسه حرفه‌ای شهر صنعتی سنگسر است که کادر متخصص مورد نیاز کارخانه در آن آموزش می‌بینند.

راهنمایی : در هریک از پرسشهای شماره ۱۳۳ تا ۱۴۲ یک مسأله داده شده است که برای پاسخ صحیح آن مستقیم لازم دادن برخی محاسبات ساده یا استفاده از اصل کلی ریاضی است . شما باید در مورد پاسخ صحیح را گزینه صحیح انتخاب پیشنهاد شده پیدا و در برگه مخصوص محل مربوط را کاملا" سیاه کنید .

۱۳۳ـ کتابفروشی چند کتاب را از تزار چاپخانه ای ۳۰ تا ۴۵ ریال خرید و از تزار چاپخانه ای ۴۰ تا ۶۰ ریال فروخت . حداکثر سودی که این کتابفروش از فروش ۸ جلد از این کتابها می تواند بدست آورد چند ریال است ؟

۱) ۲۶۰ ۲) ۲۴۰ ۳) ۱۴۰ ۴) ۲۴۰

۱۳۴ـ شش نفر ۸۰ متر زمین را در مدت معین حفر کرده اند . اگر ۴ نفر دیگر هم به آنها اضافه شوند چند متر زمین را در همان مدت حفر خواهند کرد ؟

۱) ۱۲۰ ۲) ۱۰۰ ۳) ۹۶ ۴) ۸۰

۱۳۵ـ پدر و مادری دارای چهار پسر از نظر سن با فاصله های مساوی هستند . اگر مجموع سنهای پسران ۱۸ سال باشد سن پسر بزرگ چند سال است ؟

۱) ۵ ۲) ۶ ۳) ۷ ۴) ۹

۱۳۶ـ اگر در یک کلاس ۲۶ نفر دانش آموز باشند و ۱۲ نفر از آنها عینک داشته باشند ، چند درصد دانش آموزان عینک دارند ؟

۱) ۴۶ ۲) ۴۸ ۳) ۵۰ ۴) ۵۲

۱۳۷ـ یک کارگر روزانه ۱۲۰ ریال مزد می گیرد . اگر ۱۰ روز کار کند و ۴ روز بیکار باشد چند ریال مزد می گیرد ؟

۱) ۱۲۰۰ ۲) ۱۲۸۰ ۳) ۱۴۴۰ ۴) ۱۴۴۰

۱۳۸ـ در یک کلاس ۵۰ نفری $\frac{2}{5}$ آنها پسر هستند فقط $\frac{1}{4}$ دخترها چشمان آبی دارند . چند نفر از دانش آموزان این کلاس چشمان آبی ندارند ؟

۱) ۳۰ ۲) ۳۲ ۳) ۳۶ ۴) ۳۸

۱۳۹ـ سه ماشین ۶۰ پاکت را در ۱۰ دقیقه و سه ماشین دیگر ۴۰ پاکت را در ۸ دقیقه برچسب می زنند . برای برچسب زدن ۳۶۰ پاکت با هر دو نفر چند دقیقه باید کار کنند ؟

۱) ۷۲ ۲) ۳۶ ۳) ۸۰ ۴) ۴۰

۱۴۰ـ کارمندی $\frac{1}{10}$ درآمد خود را برای پرستاری و $\frac{1}{5}$ آنرا برای مسافرت خارج می کند . چند درصد از درآمد این آقا باقی می ماند ؟

۱) ۴۰ ۲) ۷۰ ۳) ۳۰ ۴) ۶۰

۱۴۱ـ وزن یک ظرف پر از آب ۲ کیلوگرم است . اگر وزن ظرف به تنهایی $\frac{1}{5}$ وزن آب داخل آن باشد وزن آب داخل ظرف چند کیلوگرم است ؟

۱) $\frac{1}{4}$ ۲) $\frac{1}{5}$ ۳) ۱ ۴) ۲

۱۴۲ـ دوچرخه سواری ۷۰ کیلومتر را در $2\frac{1}{2}$ ساعت طی می کند . اگر خواسته باشد همین مسافت را $\frac{1}{2}$ ساعت کمتر از زمان اگر طی کند سرعت متوسط او چند کیلومتر در ساعت افزایش خواهد یافت ؟

۱) ۱۲ ۲) ۷ ۳) ۱۰ ۴) ۲۱

۱۴۳ـ اگر در طول ۲۰۰ متر از یک جاده به فاصله هر ۱۰ متر یک درخت کاشته شود ، جمعاً چند درخت مورد احتیاج است ؟

۱) ۱۹ ۲) ۲۰ ۳) ۲۱ ۴) ۲۲

۱۴۴ـ $\frac{1}{5}$ پول ایچ برابر $\frac{1}{4}$ پول هرشنگ است . اگر هرشنگ ۱۶ ریال بیشتر از ایچ داشته باشد ، ایچ چند ریال دارد ؟

۱) ۱۰ ۲) ۸۰ ۳) ۴۰ ۴) ۳۶

۱۴۵ـ یک ساعت دیواری در هر ۲۷ ساعت سه دقیقه تند کار می کند . این ساعت در ۹ شبانه روز چند دقیقه تند کار می کند ؟

۱) ۲۷ ۲) ۵۴ ۳) ۲۴ ۴) ۶۸

۱۴۶ـ چرخ A هر ۱۲ ثانیه و چرخ B هر ۸ ثانیه یک بار دور کامل می زند . اگر هر دو چرخ همزمان با هم شروع به گردش کنند گردش آنها هر چند ثانیه یک بار همزمان با هم شروع می شود ؟

۱) ۲۰ ۲) ۱۲ ۳) ۴۰ ۴) ۲۴

۱۴۷ـ پدری کاری را در ۶ روز و پسرش همان کار را در ۱۲ روز به پایان می رساند . اگر این پدر و پسر با هم کار کنند این کار در چند روز تمام می شود ؟

۱) ۴ ۲) ۶ ۳) ۸ ۴) ۱۸

۱۴۸ـ خانه ای که بهای آن ۱۵۰٫۰۰۰ ریال است با $\frac{1}{4}$ قیمت بیمه شده است . اگر نرخ بیمه صدی $\frac{1}{4}$ ۱ ریال باشد حق بیمه سالانه این خانه چند ریال است ؟

۱) ۹۰۰ ۲) ۹۰٫۰۰۰ ۳) ۱۵٫۰۰۰ ۴) ۹۰٫۰۰۰

۱۴۹ـ فرآورده ماهانه یک کارخانه به علت کمبود نیروی انسانی ۲۰ درصد کاهش یافته است . نیروی انسانی موجود برای رفع این کاهش باید چند درصد افزایش یابد ؟

۱) ۴۰ ۲) ۳۵ ۳) ۲۴ ۴) ۲۰

۱۵۰ـ در رابطه $\frac{1}{10} = \frac{1}{5} \cdot \frac{1}{2}$ ، $\frac{1}{10}$ به جای پرانتز کدام علامت قرار می گیرد ؟

۱) + ۲) ÷ ۳) = ۴) ×

۱۵۱ـ در معادله $\frac{36x}{x+8} = 12$ مقدار x کدام است ؟

۱) ۱۰۰ ۲) ۱۰ ۳) ۰٫۰۵ ۴) ۰٫۰۱

۱۵۲ـ کدام عدد کوچکتر نزدیکتر به $\frac{1}{2}$ است ؟

۱) $\frac{5}{9}$ ۲) $\frac{5}{7}$ ۳) $\frac{2}{4}$ ۴) $\frac{1}{5}$

۱۵۳ـ اگر $5x=2k$ و $3y=8k$ باشد نسبت $\frac{x}{y}$ کدام است ؟

۱) $\frac{10}{3}$ ۲) $\frac{2}{20}$ ۳) $\frac{16}{10}$ ۴) $\frac{10}{11}$

۱۵۴ـ مقدار $\sqrt{\frac{4}{9}+\frac{1}{4}} \div \frac{1}{4}$ کدام است ؟

۱) ۱ ۲) $\frac{21}{26}$ ۳) $\frac{20}{21}$ ۴) $\frac{5}{26}$

۱۵۵ـ اگر ۲۵ درصد a برابر ۲۰ درصد b باشد مقدار b چند درصد a است ؟

۱) ۱۲۵ ۲) $\frac{1}{5}$ ۳) $\frac{4}{5}$ ۴) ۸۰

۱۵۶ـ اگر $3a-5=7$ باشد مقدار $\frac{1}{2}a$ کدام است ؟

۱) ۶ ۲) ۰٫۱ ۳) $2\frac{2}{5}$ ۴) $\frac{2}{5}$

۱۵۷ـ تعداد کتابهای ۳ دانش آموز به نسبت اعداد ۱۹ و ۵ و ۳ است . اگر هیچ کدام کمتر از ۱ کتاب نداشته باشند حداکثر تعداد کتابهای یک نفر کدام است ؟

۱) ۱۰ ۲) ۱۷۱ ۳) ۴۰ ۴) ۵۷

۱۵۸ـ اگر ۱۰ آنگستروم برابر ۰٫۰۰۱ میکرون باشد ، در ۰٫۰۱ میکرون چند آنگستروم وجود دارد ؟

۱) ۱ ۲) ۰٫۰۱ ۳) ۱۰۰ ۴) ۱۰

۱۵۹ـ اگر طول مستطیلی x و محیط آن p متر باشد عرض مستطیل برحسب x و p چند متر است ؟

۱) $p-2x$ ۲) $p-x$ ۳) $\frac{p-2x}{2}$ ۴) $\frac{p-x}{2}$

۱۶۰ـ اگر طول شعاعهای دو دایره به نسبت ۲ به ۵ باشد نسبت مساحت های این دو دایره کدام است ؟

۱) ۰٫۴π ۲) ۰٫۱۶π ۳) ۰٫۱ ۴) ۰٫۱۶

۱۶۱ـ اگر کسی a ـ ۲۰ تومن ؟ ریالی بخرد و یک اسکناس ۱۰۰ ریالی به او هد چند ریال پس خواهد گرفت ؟

۱) ۲۰۰a ۲) ۶۰ـ۲۰a ۳) ۸۰۰a ۴) ۸۰ـa

۱۶۲ـ ۶ درصد چه عددی دو برابر ۰٫۱ است ؟

۱) ۳۰۰ ۲) ۲۴۳ ۳) ۳۰ ۴) ۳

۱۶۳ـ شعاع چرخ سواری a متر است . این چرخ برای طی یک کیلومتر چند دور خواهد زد ؟

۱) $\frac{1000}{a\pi}$ ۲) $\frac{1000}{a\pi^2}$ ۳) $\frac{500a}{\pi}$ ۴) $\frac{500}{a\pi}$

۱۶۴ـ اگر مقدار x بیست درصد افزایش یابد مقدار x^2 چند درصد افزایش پیدا می کند ؟

۱) ۴۴ ۲) ۲۴ ۳) ۰٫۴۴ ۴) ۰٫۲۴

۱۶۵ـ اگر عدد دی را در ۶ ضرب کنیم ۲۱۰ واحد به آن افزوده می شود . آن عدد کدام است ؟

۱) ۴۲ ۲) ۱۱ ۳) ۳۵ ۴) ۳۰

۱۶۶ـ اگر طول مستطیلی ۵۰ درصد افزوده شود عرض آن باید چند درصد کم شود تا مساحت مستطیل ثابت بماند ؟

۱) ۵۰ ۲) ۲۰۰ ۳) $33\frac{1}{3}$ ۴) $66\frac{2}{3}$

راهنمایی : در هریک از پرسش های شماره ۱۶۷ تا ۱۷۶ ، با توجه به ارتباط منطقی که بین سه شکل سمت راست وجود دارد ، تعیین کنید کدام یک از چهار شکل سمت چپ به جای علامت (؟) قرار می گیرد . شکل مورد نظر را پیدا کنید و در پاسخنامه محل مربوط را کاملا" سیاه کنید .

۱۶۷ـ [؟] :: [ ] [ ] [ ] [ ]
(۱) (۲) (۳) (۴)

۱۶۸ـ [؟] :: [ ] [ ] [ ] [ ]
(۱) (۲) (۳) (۴)

۱۶۹ـ [؟] :: [ ] [ ] [ ] [ ]
(۱) (۲) (۳) (۴)

۱۷۰ـ [؟] :: [ ] [ ] [ ] [ ]
(۱) (۲) (۳) (۴)

۱۷۱ـ [؟] :: [ ] [ ] [ ] [ ]
(۱) (۲) (۳) (۴)

۱۷۲ـ [؟] :: [ ] [ ] [ ] [ ]
(۱) (۲) (۳) (۴)

۱۷۳ـ [؟] :: [ ] [ ] [ ] [ ]
(۱) (۲) (۳) (۴)

۱۷۴ـ [؟] :: [ ] [ ] [ ] [ ]
(۱) (۲) (۳) (۴)

آزمون زبان خارجی (انگلیسی)

۶۴ سئوال ۳۵ دقیقه

زبان انگلیسی

دانشجویان باید با سوالات شماره ۱۹۷ تا ۲۳۰ پاسخ دهند .

197 - Mary always ... late.
1) to come 2) coming 3) for coming 4) comes

198 - The old patient has just ... a serious operation.
1) received 2) had 3) made 4) brought

199 - Do you mind ... me your pen for a minute?
1) lending 2) lend 3) that lend 4) you lend

200 - I would like to congratulate you ... your success.
1) by 2) of 3) at 4) on

201 - It is ... of him to be always late.
1) particular 2) special 3) typical 4) definite

202 - If he returns on time, he ... his grandson.
1) would see 2) will see 3) would have seen 4) would be seen

203 - I bought this coat ... 2000 Rials.
1) along 2) against 3) for 4) by

204 - The sound is so quite hopeful ... her success.
1) of 2) towards 3) to 4) around

205 - The sick man didn't go to sleep until the sun ... .
1) has come up 2) came up 3) is coming up 4) came up

206 - After six lessons, he ... to swim.
1) can 2) will be able 3) may 4) is being able

207 - Untill ... of eight principal islands.
1) build up 2) make up 3) constitute 4) include

208 - Take it, in my opinion, a great ... .
1) meditation 2) mental 3) milestone 4) motion

209 - When you arrived two weeks ago, we ... the work.
1) had already done 2) will have done 3) have already done 4) will be doing

210 - The radio is one of his ... .
1) intentions 2) inventions 3) happenings 4) experiments

211 - I want to go to England after ... from high school.
1) leaving 2) completing 3) finishing 4) graduating

212 - I think I have lost my pen, ...?
1) have you seen it 2) you'll have seen 3) you have it seen 4) have it you seen

213 - Be quiet! Listen, I believe the telephone ...
1) rung 2) ring 3) is ringing 4) be ringing

214 - He is used ... up all night.
1) stay 2) to stay 3) staying 4) to staying

215 - She divided the cake ... her two sons.
1) among 2) between 3) along 4) within

216 - If you don't feel ... there, come and sit here.
1) pleasurable 2) convenient 3) comfortable 4) pleasing

217 - Mary bought a new ...
1) pairs of shoes 2) pair of shoes 3) pair of shoe 4) pairs of shoe

218 - If you would like me to leave the room, I shall ...
1) do it so 2) so 3) also do 4) do so

219 - She ... cleaning when the guests arrived.
1) had not finished 2) was not being finished 3) has not finished 4) had not been finished

220 - He's travelling ... car
1) in 2) by a 3) in a 4) on

221 - Jim was very ...
1) quick 2) quickly 3) quickest 4) quicker

222 - He hasn't seen the movie ..
1) already 2) yet 3) still 4) now

223 - If they had told us, we ... them.
1) will have helped 2) would help 3) will help 4) would have helped

224 - If you don't keep quiet, you will be made ...
1) it 2) to 3) to keep 4) keeping

225 - I am too tired ... up and watch television.
1) to stay 2) from staying 3) for to stay 4) with staying

226 - She is studying very ... these days so she will pass her exams.
1) greatly 2) hardly 3) hard 4) fully

227 - By noon next Monday, I ... here for five days.
1) have been 2) will have been 3) had been 4) am being

228 - I am not bored ... the film, it is the seat that annoys me.
1) on 2) from 3) of 4) with

229 - What is your ... for the summer vacation?
1) map 2) chart 3) plan 4) mind

230 - This book helped me ... philosophy well.
1) that I understand 2) understand 3) understood 4) that I understood

231 - A number of students ... here to see you.
1) are 2) is 3) has been 4) is being

232 - We watched the jet as it flew ... the air.
1) over 2) within 3) on 4) through

233 - Let ... ask her to join us.
1) us not 2) not us 3) not us to 4) us not to

234 - The ... on the wood was fantastic.
1) grazing 2) quality 3) ironing 4) carving

235 - I can't reach the book on the shelf, it is ... high for me.
1) very much 2) too much 3) much too 4) too very

236 - Could you change this ... for me?
1) ten toman note 2) ten tomans note 3) ten toman notes 4) ten tomans notes

237 - This watch isn't so good, it is worth only two ... .
1) hundred rial 2) hundreds rial 3) hundreds rials 4) hundred rials

238 - I don't have ... friends in Shiraz, but I have plenty in Tabriz.
1) a lot 2) many 3) much 4) some

239 - Although Persepolis was burnt down, many stone ... still stand.
1) monuments 2) reminders 3) remainings 4) memories

240 - The Japanese ... the new year in a different way.
1) permit 2) prevent 3) celebrate 4) persuade

241 - I'll give you the ... to act on my behalf.
1) quality 2) power 3) origin 4) interest

242 - In 1961, ... began excavating a place called Marlik.
1) geologists 2) anthropologists 3) archeologists 4) zoologists

در هریک از سؤالهای ۲۴۳ تا ۲۳۰ ساختمان کدام جمله از نظر دستوری صحیح است ؟

243 - 1) Bob enjoyed the party, and Mary did too. 2) Bob enjoyed the party, and did Mary too.
3) Bob enjoyed the party, and Mary too did. 4) Bob enjoyed the party, and too did Mary.

244 - 1) I don't know why is Mina so late. 2) I don't know why Mina is so late.
3) I don't know why Mina so late is. 4) I don't know Mina is why so late.

245 - 1) We have written to them already the news. 2) We already have written them the news.
3) We have written already to them the news. 4) We have already written them the news.

246 - 1) How do grow the roses in your garden?
2) How do the roses grow in your garden?
3) The roses how do grow in your garden?
4) In your garden how the roses do grow?

247 - 1) Mr. Smith delivered the mail to the typist.
2) Mr. Smith delivered to the typist the mail.
3) Mr. Smith to the typist the mail delivered.
4) Mr. Smith to the typist delivered the mail.

248 - 1) I advised him in the dictionary to look it up.
2) I advised him to look up it in the dictionary.
3) I advised him to look it up in the dictionary.
4) I advised him to the dictionary to look up it.

249 - 1) His English was weak, but was acceptable his Persian.
2) His English was weak, but his Persian was acceptable.
3) Was weak his English, but his Persian was acceptable.
4) Was weak his English, but was acceptable his Persian.

250 - 1) The woman with the red hat who is sitting next to you looks very funny
2) With the red hat woman is sitting next to you the woman looks very funny.
3) Very funny looks the woman with the red hat who is sitting next to you.
4) The woman with the red hat very funny looks who is sitting next to you.

قطعهٔ زیر را به دقت بخوانید و به سؤالهای بعد با توجه به مفهوم متن آن جواب دهید .

For the first two years of her life, Helen Keller was like any other pretty, happy baby in every way. Then a sudden illness destroyed her sight and hearing. For the next seven years, she lived in a world of darkness, without sounds or voice.
The person who entered Helen's life at this age and changed her world was Anne Sullivan. Miss Sullivan had accepted a job which seemed impossible. She had agreed to teach a blind child who had never learned to act like a human being because no one had ever been able to guide her in any way. But Anne Sullivan was a very special kind of teacher. She had been blind during part of her own childhood. But in later years she had been able to see again after several operations, but she had never forgotten the experience of being blind. That was why she understood Helen, loved her and could help her.

251 - The text says that ...
1) Helen Keller was Anne's teacher
2) Anne Sullivan was Helen's teacher
3) Anne never learned to act like a human
4) Helen never learned to act like a human

عصر

آزمون زبان فارسی، شناخت ایران و فرهنگ ملی

۶۴ سئوال ۲۵۰ دقیقه

جزوهٔ فارسی

۱ـ املای کدام واژه با توجه به معنی آن غلط درشته شده است ؟
۱) حلم و استغفرالله ۲) قرع و بیتابی ۳) صبری و لرزش ۴) مبارزه و هیرسی

۲ـ کدام واژه به معنی ماهی است ؟
۱) چاهک ۲) لاپک ۳) ساتکین ۴) کلی

۳ـ کدام جمله صحیح تر است ؟
۱) چون به دربرای رسید هم خادم متفکر بود ۲) خادم متفکر چون به دربرای رسید
۳) خادم چون به دربرای رسید هم متفکر بود ۴) به هنگام چون به دربرای رسید خادم متفکر بود

۴ـ در مصراع « مانند یکی جام پر این است خداوندگ » کلمه پر این چه نوع معانی است ؟
۱) تفضیلی ۲) نسبی ۳) مطلق ۴) حالی

۵ـ کدام ترکیب اضافهٔ پایانی است ؟
۱) کاسهٔ زر ۲) کاسهٔ چینی ۳) سیاه نامهٔ او ۴) سیم و زر

۶ـ کدام از جمال زاده است ؟
۱) پرنده و پرنده ۲) انسان و خیران ۳) صحرای محشر ۴) فارسی و ورلن

۷ـ عبارت « دنیا نه جای آسایش است که جای آزمایش است » یعنی :
۱) دنیا مکان آسودگی نیست زیرا که جای آزمایش گرد آمدن است .
۲) چون دنیا محل امتحان است بنابراین آسایش در آن دنیا نیست
۳) به دنیا آمده گی وجود ندارد زیرا کسی از آزمایش زندگی بیرون نمی آید
۴) ما برای آزمایش آفریده شده ایم نه آسایش .

۸ـ در بیت « هنگام یاد نیاری به روزگار نشاط / گرای یاد نیاری به روزگار ملال » کدام صنعت نکوهش شده است ؟
۱) بی بندو باری انسان هنگام خوشی ۲) بی پروایی انسان در روز خوشی
۳) غفلت از ناخوشی به هنگام خوشی ۴) بیرایی انسان در خوشی و ناخوشی

۹ـ کدام جمله غلط است ؟
۱) مهری که من اندر دلم چرا باید کند
۲) فرامین و پیشنهادات مقام وزارت مطاع است
۳) یار مادر دلم آید که به آفاقی دیگر دل کم
۴) بستولی کردانیدن پاس رسول « خود را بدست خود در هلاک افکندن است

۱۰ـ در بیت « شب زنی از پدر خالده به لقمان آمده بود « شب زن چه نوع ترکیبی است ؟
۱) صفت تأملی مرکب ۲) صفت مفعولی مرکب ۳) اسم فاعل مرکب ۴) اسم مفعولی مرکب

۱۱ـ املای کدام کلمه با توجه به معنی آن غلط درشته شده است ؟
۱) غرق « آبخشکی ۲) فرود « فرازل ۳) فعل « فصل ۴) فصده « فارغه

۱۲ـ مقصود از مصراع « زنیکو سخن نیست پاینده تر » چیست ؟
۱) کسی که سخن نیکو سراید همیشه پاید آراست ۲) دوام سخن از دوام کارهای نیک بیشتر نیست
۳) گفتار خوب و پسندیده از هر چیز دیگر بیشتر می ماند ۴) نام سخن سرایان همواره باقی خواهد ماند

۱۳ـ عبارت « دوستی آن را فاید که وقت خشم تو را بشکیبایم » یعنی :
۱) کسی می تواند دوست اختیار کند که هنگام خشم بر او خشم گیرد و او را ببخشاید
۲) کسی را می توان به دوستی برگزید که هرگز بر او خشم نگیری
۳) دوست خوب کسی است که بر تو خشم نگیرد بجز آن که او را خشنود کنی
۴) کسی شایستهٔ دوستی است که وقتی بر او خشم گیری از تو نرنجد

۱۴ـ واتیق « یعنی :
۱) زمین صیادگاری ۲) فصل خزان ۳) زنین لغزنده ۴) پل محکم

۱۵ـ عبارت « کسی در زندگی پرهیز است که بتواند کوشش و ... » را کدام پاسخ تکمیل می کند ؟
۱) با سلامت باشد ۲) راه گریز یابد ۳) فعالیت داشته باشد ۴) غیبت را از دست ندهد

۱۶ـ در مصراع « زبرده به درگ بردش کشان « تن خویش چیست ؟
۱) شاه صفدر ۲) شیر مشتعل ۳) حرف اضافه ۴) پسوند تعلیل

۱۷ـ بزرگترین شاعره استاد سراینده کیست ؟
۱) انوری ۲) سعدی ۳) حافظ ۴) ملائی

۱۸ـ از عبارت « کار بدان بنزلت رسید که خلیفه رابه تن خویش باید رفت تا آن را دریابد » مقصود چیست ؟
۱) کاریه آنجایی گشت که خلیفه باید بسیار بیندیشد تا آن را به صورت حادثی برگرداند
۲) کار چنان ارزش پیدا می کند که خلیفه یکی از اقرام خود را بایه بفرستد تا آن را اختیار گیرد
۳) کاریه آنجایی رسید که باید خلیفه خود بیرد تا آن را جبران کند
۴) کار این بیماری به آنجا می انجامد که خلیفه باید به فکر تن خود باشد و آن را درمان کند

۱۹ـ بیت « چو خواهی که گردن نهی بر زمین / ملازم نیایی زگفتار کن « یعنی :
۱) بزرگی مانع استفاده بردن از سخن شیرین دیگران است
۲) همیشه حرف زدن از شیرینی گفتاری کاهد
۳) مخالف بزرگان سخن گفتن مانع لذت بردن از گفتار آنان است
۴) تا بر دهن مرد سخن نگیرد آبسامیهٔ ایمان بیرون نمی گیرد

۲۰ـ املای کدام کلمه با توجه به معنی آن غلط درشته شده است ؟
۱) فرشی « دشواریها ۲) ملایمت « نرمی ۳) سرلت « حمله ۴) محرمیت « راز داری

۲۱ـ کدام واژه به معنی ایراد گرفتن است ؟
۱) جدل ۲) حرف گیری ۳) مناسک ۴) زاویه ای

۲۲ـ نطق الطیر « از کدام شاعر است ؟
۱) سنایی ۲) خواجه عبدالله ۳) عطار ۴) ابوالحسن خرقانی

بقیه در صفحه ۳۵

کارکنان کارخانه چرمسازی خسروی تبریز
پنجاهمین سال شاهنشاهی دودمان پهلوی را بطرز باشکوهی جشن گرفتند

به مناسبت بزرگداشت پنجاهمین سال شاهنشاهی پرافتخار دودمان پهلوی جشن باشکوه و بی‌نظیری از طرف کارکنان کارخانه چرمسازی خسروی تبریز که اولین و معظم ترین کارخانه چرمسازی در ایران میباشد برگزار شد.دراین جشن آقایان مهندس فرنودی‌مدیرکل‌اقتصاد مهندس سعید زاده مدیر کارو امور اجتماعی ، عده‌ای از مسئولان سازمانهای دولتی و ملی و چند تن‌از شخصیت‌های محلی و کلیه کارکنان‌کارخانه چرم سازی خسروی شرکت داشتند .

در این مراسم‌که احساسات بی شائبه و شاهدوستانه حاضرین و کارگران کارخانه در آن‌تجلی‌داشت آقای‌ناصری مدیرکارخانه‌چرمسازی‌خسروی ضمن عرض‌خیرمقدم بمدعوین اظهار داشت:

ماامروز اینجا گردهم‌جمع شده‌ایم و به مناسبت‌پنجاهمین سال‌شاهنشاهی‌پرافتخاردودمان پهلوی مجلس جشن و سرور برپا داشته‌ایم. ما صمیمانه وبا کمال‌مباهات‌این‌جشن رابرگزار خواهیم کرد، تا پایان سال‌نیز به مناسبتی ادامه خواهیم‌داد. بدیهی است‌برگزاری‌این‌جشنها که در سراسر کشوراندجامی شود علل فراوانی دارد.نگاهی است اجمالا نگاهی باوضاع‌و احوال کشور قبل از ۵۰سال وطول ۵۰ سال شاهنشاهی بر شکوه پهلوی تابامروزبیفکنیم.

قبل از طلوع سردار شجاع تاریخ رضاشاه کبیر میهن‌عزیز ما در نهایت ضعف و ناتوانی سیاسی وفقرو رکوداقتصادی عدم امنیت و عدالت اجتماعی بعدم قدرت و کفایت نظامی، بدون فرهنگ و بهداشت با بیکاری و گرسنگی در ناامنی و اعتشاش کامل بسر میبرد، تاجائیکه دولت مرکزی حتی‌در خودپایتخت‌نیز قدرت‌حکمرانی و اجرای فرامین و قوانین‌را نداشت و هیچ گونه تامینی برای هیچ کس در هیچ نقطه‌از کشور موجود نبود که تاریخ خود بهترین گواه این مدعامی باشد و همگی حضار محترم بهتر از بنده واقف هستند.

تااینکه‌خداوند بزرگ‌الطاف بیکرانش‌راشامل‌حال‌ملت‌وکشور ایران نمود و سردار شجاع و باایمان و باتدبیرو قدرتمندرا رهبر این ملت کهن سال و اصیل قرار داد . رضا شاه‌کبیر که درود فردفرد مردم ایران نثار روان پاکش باد از هیچ برای کشورهمه چیز بمارمغان آورد.نظام‌ازهم گسیخته‌کشور سروسامانی گرفت، امنیت و عدالت حکمفرما گردید.اقتصاد رونقی یافت.ارتش شاهنشاهی مقتدر و توانا گشت. صنایع مختلفی ایجاد شد. ارتباطات برقرار گردید ، رفاه و آسایش پدید آمدکه اگر بخواهیم‌ذکر یکایک‌و نتایج آنهابپردازیم‌زیان الکن و قلم قاصر است‌ومثنوی هفتاد من کاغذ شود، فقط به منظور سپاسگزاری و حق‌شناسی بمصداق شکر نعمت نعمت افزون کندبا صدای‌رسا اعلام میکنیم سپاس ملت ایران

آقای ناصری مدیر کارخانه‌خسروی تبریزهنگام سخنرانی در مراسم جشن پنجاه‌سال شاهنشاهی دودمان پهلوی

نهضت بیمودمابن شهریستی ما

که بشه بسته است هستی‌ما ما کارکنان کارخانه چرمسازی خسروی تبریزجان‌بر کف‌آماده فرمان برداری و جان نثاری برای اجرای نیات عالیو افکار بشردوستانه شاهنشاه آریامهر خود هستیم و باکارو کوشش روزافزون‌سهمی بسیارکوچک در پیشبرد اهداف بزرگ‌رهبر و ناجی ملت ایران به عهده می گیریم و از خداوند متعال دوام‌وابدیت شاهنشاهی‌دودمان باشکوه‌پهلوی‌را صمیمانه‌آرزو می کنیم .ماطول عمر وسلامت برای شاهنشاه و شهبانوی نیکوکار وولیعهد محبوب‌ملت ایران از درگاه ایزد توانا مسئلت داریم .

سپس آقای اصغر زادمنماینده کارگران پیرامون پنجاه سال عظمت‌شاهنشاهی دودمان‌پهلوی و آمادگی کارگران برای جانبازی وفداکاری به تفصیل سخن‌گفت‌و درپایان آقای‌مهندس سعید زاده مدیر کل کارو امور اجتماعی طی بیانات مشروح خود از وضع گذشته‌کارگران و اینکه امروزه کارگر ایرانی از امتیازات‌بسیاری برخوردار میباشد سخن گفت و این‌مراسم با اجرای برنامه های جالب هنری و پذیرائی مدعوین‌و در میان شادی و شعف بی‌حد کارگران خاتمه پذیرفت .

نثار رضا شاه کبیر که باارائه راسخ و تدابیر شجاعانه آن سردار بزرگ تاریخ، کشور ایران‌باستقلال‌سیاسی‌و اقتصادی وتامین‌و گسترش عدالت‌و امنیت دست یافت .درودبیحد بروان بنیانگزار شاهنشاهی پهلوی که با فداکاری و از خود گذشتگی‌او دوران‌ذلت‌وزبونی ایران و ایرانی به نقطه آخر رسید.

سپاس فراوان ، دودمان پهلوی را که در دوران پر افتخار سلطنت‌شان ایران را از قید هرگونه وابستگی رهانیدند و ایران را در ردیف کشورهای مترقی و پیشرفته جهان قرار دادند.

درود گرم همه فرزندان‌این آب و خاک بفرمانده بزرگ و توانای شاهنشاهی ایران ، شاهنشاه آریامهر که با تبوغ وتدابیر خردمندانه‌سلطنت‌خویش رابسوی‌تمدن‌و فرهنگ‌و افتخار وعظمت و رفاه و قدرت روز افزون رهبری‌فرمود بنابراین: شکوهی ملت ایران آزادی و سلامت و پیروزی یافت .

سپاس‌شاهنشاهی‌را کمبعد انقلاب حیات بخش‌شاه ومردم افتخارات فراوان بدست‌آورد و جلال و بزرگی دیرین‌خودرا باز یافت.

درود گرم همه فرزندان‌این آب و خاک بفرمانده بزرگ و توانای شاهنشاهی ایران ، شاهنشاه آریامهر که با تبوغ وتدابیر خردمندانه‌سلطنت‌خویش رابسوی‌تمدن‌و فرهنگ‌و افتخار وعظمت و رفاه و قدرت روز افزون رهبری‌فرمود بنابراین:

آگهی دعوت مجمع عمومی عادی سالیانه
نوبت دوم

چون در تاریخ ۲۴ر۳ر۲۵۳۵ جلسه مجمع عمومی عادی سالیانه شرکت تعاونی سراجان و تشکدوزان اتومبیل تهران بحدنصاب قانونی نرسیده علیهذا ازعموم سهامداران محترم تقاضا میشود در روز دوشنبه ۱۴ر۴ر۲۵۳۵ ساعت ٤ بعدازظهر درمحل شرکت واقع‌در خیابان خیام جنب بانک صادرات سیدنصرالدین حضور بهمرسانند

دستور جلسه همان دستور جلسه سابق

رئیس هیئت مدیره ـ احمدصافی

LA SOUDURE AUTOGENE FRANCAISE
SAF
جوشکاری ساف
شرکت مهندسی برق ایران
آخرین تحولات فنی را
درصنعت جوشکاری معرفی می‌نماید.
رکتیفایرهای جوشکاری ساف

مدل سافیکس سی
Safex C
باکلیه وسائل ـ آماده به کار

سافیکس سی۱ ۲۰۰ آمپر
سافیکس سی۲ ۳۰۰ آمپر
سافیکس سی۳ ۵۰۰ آمپر

مزایای رکتیفایرهای جوشکاری ساف :
■ امکان جوشکاری باانواع الکترودها وبرای کلیه‌فلزات.
■ باصدای خیلی‌کم.
■ مصرف‌برق‌بدون‌بار (دستگاه‌روشن) چهاربرابرکمتراز‌ژنراتورهای‌جوشکاری‌است .
■ بازده‌بیشتروباصرفه‌تراز دستگاههائیکه‌ازدوالکتروموتورترکیب‌شده‌اند .
■ دارای‌سیستم‌حفاظت‌حرارتی درمقابل‌حرارت‌اضافی .
■ بعلت‌نداشتن‌قسمتهای‌متحرک‌احتیاج‌به‌حداقل‌لوازم‌یدکی‌وقطعات‌مصرفی‌را‌دارد .
■ امکان بهم‌بستن‌چند دستگاه‌بطورموازی‌برای‌قدرت‌چندبرابر .
یکسال ضمانت ـ خدمات بعدازفروش ـ نصب و آموزش

I.E.E.Co 2 پروپاگاند

SAF
ساف بهترین درجوشکاری، انواع جوش بهتر با ساف
شرکت مهندسی برق ایران
نمایندگاه و مرکزسرویس :
خیابان شاهرضا بین میدان فردوسی و چهارراه کالج شماره ۳۴۹ ـ تلفن ۶۶۴۵۴۱-۲

پهن‌تراک کوماتسو

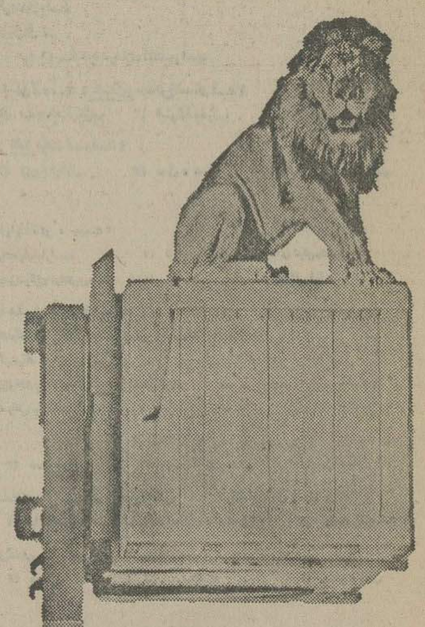

■ کومالسومتنوع‌ترین سری فورک لیفتهای ۱ تا ۲۰ تن ـ دیزلی وبنزینی .را عرضه میداره .
■ ولی آنچه که در فورک لیفتهای کومالسو مهم است ـ سرعت عمل ـ راحتی عملیات ـ دوام وراحتی‌سرویس است . سرعت بالابری فورلیفتهای کومالسوبه ۵۰۰ میلیمتر درثانیه وسرعت گردش آن درمحوطه انبار به ۲۶ کیلو متر درساعت میرسدوبرای راحتی عمل راننده وجلوگیری ازخستگی او نیز همه نوع پیش بینی شده است از کنترلهای تنظیم صندلی گرفته تا کنترلهای تغییر جهت جلوبعقب وبالنکس‌وکنترل‌تغییر جهت عمودی بارکه بانرمش ودقت کامل انجام میگیرد .
■ این پیش‌بینی‌ها و دیگر تسهیلاتی که کوماتسو درفورک لیفتهای خود بکار گرفته است برای‌آنست‌که شما حداکثر بهره‌وری را ازسرمایه‌گذاری خود دراین ماشین‌آلات داشته باشید

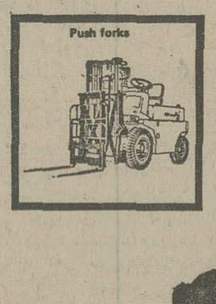

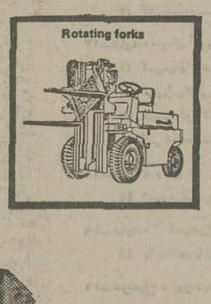

KOMATSU
دنیای‌فردارامیسازد
KOMATSU
TORKIAN 107

نماینده انحصاری هاماراگ شرکت سهامی‌خاص خیابان تخت طاوس شماره ۵ ـ ساختمان آرک تلفن ۶ ـ ۸۳۱۶۵۳ ـ و ۹ ـ ۸۳۳۲۹۸
شعبه‌های شرکت هاماراگ در اهواز ـ اصفهان ـ شیراز ـ مشهد ـ تبریز ـ آمل ـ کرمان

اتوتهران
(شرکت سهامی خاص)

امسال هم مانند سالهای پیش دست چینی از
کالای وارداتی راتوسط فروشگاه های ممتاز
ومعتبر در تهران وشهرستانها عرضه مینماید

● لوکس‌ترین یخچالهای سایدبای ساید ۲۲-۲۴و۲۸ فوت
● یخچالهای دو در بدون برفک در اندازه‌های ۱۵ تا ۲۱ فوت
● فریزرهای خانگی
● کولرهای گازی از ۸۰۰۰ تا ۷۵۰۰۰ بی‌تی‌یو
● ماشین رخت شوئی و ماشین رخت خشک کنی (۸ کیلو واقعی)
● اجاقهای گازسوز در مدلهای سوپردولوکس در رنگهای دلپذیر
● بیش از سی نوع لوازم برقی خانگی
● دیگهای زودپز در اندازه‌های مختلف

درتشخیص وشناسائی کالای ممتاز ومرغوب
اتوتهران همیشه یک قدم جلوتر است

تلفنهای راهنما: ـ تهران ۷۵۷۳۱۱ تا ۷۵۷۳۲۰ اهواز: ـ ۲۲۶۳۰ و ۳۲۴۷۲ آبادان: ـ ۲۳۲۶۸
رشت: ـ ۲۲۲۲۱ و ۲۱۹۹۵ تبریز: ـ ۵۲۷۸۲

ورزش

فوتبال گروه دوم ایران در روز پنجم

تهرانجوان ۱ - بانک سپه ۱

ورزشگاه شهبانو فرح - پنجشنبه ۲۷ خرداد ماه ۲۵۳۵ شاهنشاهی، (هفته‌پنجم مسابقات فوتبال باشگاههای دسته دوم ایران - جام تخت جمشید)، تهرانجوان ۱ (کامل انجینی دقیقه ۵۶) - بانک سپه ۱ (جمشید زرین‌قلم دقیقه ۸۴)، داور: محمد ریاحی، کمک داوران: حمید خوشخوان و حسین دشتگرد، هوا: نسبتا گرم‌توام باباد، زمین: ناهموار، تماشاگر: حدود ۱۵۰ نفر، بازیکن اخطاری: مهدی فاتح ازبانک سپه. بازیکن‌اخراجی محمدعلی‌رحمانی‌ازتهرانجوان.

ارزش بازی: ★★

تهرانجوان: ابوالقاسم آینده کوهی (۳)، اکبر اروجعلی زاده (۲)، حجت‌اله خورشید پناه (۲)، یداله نوری (۲)، محمد فراهانی (۲) واز دقیقه ۳۵ حسین نایب مکرم (۲)، فرهاد نوروزی (۲)، محمدعلی رحمانی (۱)، منصور ضرابی (۲)، کامل‌انجینی (۳)، نصراله سجادی (۲)، بهزاد مرجانی (۲)، مربی: جمشید وطن دوست. جمع‌امتیازات‌تیم ۲۳.

بانک‌سپه: وحید قلیچ(۲)، بهروز بریانی (۲)، حسن نورهانی (۱)، علی کردنوری (۲)، پرویز نهانی (۲)، قاسم نوروزی (۲)، نصراله‌کلانتری (۳)، پرویز حسین‌خانی (۳)، بهرام عباس‌وند (۱)، داود بخشی (۳) و از دقیقه ۶۲ جمشید زرین‌قلم (۲)، مهدی فاتح(۳)،مربی: باقرسپهسالاری جمع امتیازات تیم: ۲۳٫۵.

الکترونیک صفر - راه‌آهن صفر

ورزشگاه تاجگذاری شیراز. پنجشنبه ۲۷ خردادماه ۲۵۳۵ شاهنشاهی (هفته‌پنجم مسابقات قهرمانی باشگاههای ایران - دسته دوم جام تخت جمشید) صنایع الکترونیک شیرازصفر - راه‌آهن صفر.

داوری خوب عباس مقدس زاده، کمک داوران: محمد اطهری ونادر حسن‌زاده. هوا وزمین خوب. تماشاگر ۲هزار تن. درآمد ۵۶۰۰ تومان. بازیکن اخطاری: عباس‌پلوزاده (الکترونیک).

صنایع الکترونیک: علی حسینی (۳) - مسعود شاهی سمندی (۳)، عباس پلوزاده (۳)، محمد یوسفی (۲)، علی حسینی زارعی‌فر (۲)، قاسم هژبر (۱) وازدقیقه ۱۳، عباس فرد (۱)، منوچهر نصراللهی (۳)، غلامرضا خاوری (۲) - حسن بری (۲)، منوچهردوام کاپیتن (۲)، پرویز دلاوری (۲) و از دقیقه ۲۴، رسول یاصری (۲). مربی: احمد میرحسینی. جمع امتیازات تیم: ۲۵

راه‌آهن: حافظ طاحونی (۳)- محمد نعیما (۲)، مجید جنانی (۲)، قاسم طبیبی (۲)، جلال چراغپور (۳)- بهتاش فریبا (۲) وازدقیقه۸۰ منوچهر طاهرخانی (۱)، ناصرثابت‌پور (۲)، علی جباری. کاپیتن(۳) - بهروز تابانی (۳)، اکبر حقیقت (۳)، جلال بیوک (۱) واز دقیقه ۴۶، حمید نیتی (۱). مربی: امیرارشدابوطالب جمع امتیازات تیم ۲۵٫۵

محمدربیعی یکی ازیاران‌خوب بوتان وزننده‌گل برتری تیم خودمقابل تیم‌کرمانی آرشام بود، تصویر اورابا پیراهن خط دار درتلاش‌عبور از سدیک مدافع حریف نشان می‌دهد.

بوتان ۲ - آرشام ۱

ورزشگاه شهبانو فرح - پنجشنبه ۲۷ خردادماه ۲۵۳۵ شاهنشاهی (هفته‌پنجم مسابقات فوتبال باشگاههای دسته دوم ایران - جام تخت جمشید)، بوتان ۲ (دفاع آرشام دقیقه ۱۷، محمد ربیعی دقیقه ۴۹) - آرشام کرمان ۱ (اسداله حدادزاده دقیقه ۳۱)، داوری خوب بهمن بهلولی، کمک داوران:صدرالاشرافو هروس باغومیان، هوا: مناسب توام باباد، زمین: ناهموار، تماشاگر بیش از ۱۵۰ نفر، بازیکن اخطاری: مجید روشن پژوه از آرشام.

ارزش بازی ★★★

بوتان: ابراهیم نیکپور(۲)، علی‌فارسی(۲)، مهدی‌ابوطالب (۲)، مهدی فرد علی‌نیا (۲)، محمد ابوالحسنی (۳)، جلال بنی جمالی (۲) واز دقیقه ۸۲ محمود خوشدل (۱)، جعفر ایراندوست (۲) آشور یادگار شاهین (۳)، محمد ربیعی (۳)، کریم پاژخ (۴)، تورج ایاذپور (۲) و از دقیقه ۷۳ مسعود طهماسبی (۲)، مربی: پرویز ابوطالب، جمع امتیازات تیم: ۲۶٫۵.

آرشام: احمد ایرانمنش (۲) وازدقیقه۵۴ محمداسمعیلی (۲)، حمید امیری (۲)، مجید روشن پژوه(۱)، احمدطاهری (۱)، علی محمدی (۲)، ایرج کهندل (۳)، محمد خاندانی (۳)، قاسم بیداحمدی (۳)، محمد رضا ستاری (۲)، مجید حسنی سعدی (۲) واز نیمه دوم مهدی‌محمدی(۱)، اسداله حداد زاده (۳). مربی: سوچ (مجارستانی). جمع امتیازات تیم: ۲۳٫۵

رستاخیز ۳ - ساری ۱

خرمشهر - پنجشنبه ۲۷ خرداد ماه ۲۵۳۵ شاهنشاهی (هفته پنجم مسابقات قهرمانی باشگاههای ایران - دسته دوم جام تخت جمشید - رستاخیز خرمشهر ۳ (محمد زراعتکار، دقیقه های ۴۶ و۸۸ - مجید بشکار،دقیقه۶۰)- خانه‌جوانان ساری۱ (حسین رهنمی، دقیقه ۳۱). داور: محسن زمانی - کمک داوران: رضوی و احمدی. زمین چمن خوب، هوا گرم. تماشاگر حدود ۷ هزار تن. بازیکن اخطاری: محمد رضا فولادی (خانه جوانان).

ارزش بازی ★★

رستاخیز: امیرحسین‌گودرزی (۲)- غلامرضا دانایی (۲)، علی شوشتری (۲)، حسن شمس (۱)، محمد مرادی(۱) - محمد زراعتکار، کاپیتن(۳) هوشنگ خلیفه (۳)، عبداله شیرالی (۲) واز دقیقه ۴۶، صادق عویدی (۲) - مجید بشکار (۳)، عبدالرضا خادمپیر (۳)، منصور حقیقت‌منش (۳) واز دقیقه ۶۱، رضا ارجمندی (۲). مربی: عباس گیشویی. جمع امتیازات تیم: ۲۴٫۵

خانه جوانان‌ساری: غلامحسن رحمانیان (۲) - محمد رضا فولادی، کاپیتن (۲)، حسین رهنمی (۳)، کسری مختاری (۱)، سیروس ملک محمدی (۲)- مصطفی همایی (۲) واز دقیقه ۶۲، عزیز اصلی (۲)، محمدعلی مرادی (۱)، رحیم دستنشان (۳) - بهرام‌کلبادی پور (۲) وازدقیقه۷۷، ساسان پورمند (۲)، عین‌اله میرچی (۲)، محمدرضا علیزاده (۲). مربی:عزیزاصلی. جمع‌امتیازات تیم: ۲۲

رشت ۱ - تبریز ۱

ورزشگاه رضا پهلوی رشت- پنجشنبه ۲۷ خردادماه ۲۵۳۵ شاهنشاهی (هفته‌پنجم مسابقات قهرمانی دسته‌دوم باشگاههای ایران - جام تخت جمشید) سپید رود رشت ۱ (دقیقه۳۰، محمد علی پاژخ) - تراکتور سازی تبریز ۱ (دقیقه ۸۳، پرویز مظلومی). داور: رضا حیدری - کمک داوران: عظیمی وحدت وهادی‌دزفولی تماشاگر ۷ هزار تن، درآمد ۲۷۵۰۰تومان.بازیکنان‌اخطاری پرویزمظلومی(تراکتورسازی)، منوچهر دانش (سپیدرود)

ارزش بازی ★★★

سپیدرود رشت: هوشنگ امجدی (۲) - مهرداداستوار(۳)، جمشیدمحمدی(۳)،سوسن‌جویشری (۴)، محمداحمدپور (۳) - حسین کامیاب (۳)، منوچهر دانش(۳)، غرق رحمت (۲) - بیگدلی(۲) واز دقیقه ۶۵، محمدرضا شیدفر(۱)، حسن روحی (۱)، محمدعلی پاژخ (۳). مربی: مجیدشاملو. جمع‌امتیازات: ۲۸٫۵

تراکتورسازی: ملک احمدی (۳) - خلیل سلیمی (۳)، ناصر میرزایی (۳)، مجیدناظمی (۳)، ابراهیم طهماسبی (۲) واز دقیقه ۷۵، مجید سوزنده (۲) - حسین نورمحمدزاده (۲)، پرویزعلمایی (۲)، منصور کاویانپور (۳) - رحیم‌مهنمای‌اقدم (۳)،پرویزمظلومی (۳)، مهرداد زمانزاده (۲). مربی: محمدبیاتی جمع‌امتیازات تیم: ۳۰

سیروسپور خط خورد یااینکه گرفتار قانون خودمختاری شد!

بنظر میرسد مربی ارشدتیم‌ملی بعداز کنار گذاردن آنچنانی رحمت‌الله غفوریان، غدرپرویز سیروسپور یکی دیگرازکمک‌مربیان تیم ملی را خواسته واورا در آستانه عزیمت ببازیهای المپیک مونترآل‌از همراهی تیم محروم‌کرده است.

اگرچه حالا این‌مسئله از صورت شایعه خارج شده وبصورت‌حقیقت درامده ولی آیا این تغییر وتبدیل ها درحال حاضر گرهی‌ازمشکلات راباز خواهد کرد،یااینکه نشانه‌ای است از خودمختاری آقای سرمربی !!

پرویز سیروسپور که از سال ۱۹۶۷ درجرگه مربیان تیم ملی پاگذاشته، سوای همه‌خصوصیاتی که دارا می باشد، چهره‌ای پر تلاش صمیمی و زحمت‌کش دراین رشته بوده و معلوم نیست روی چه ضوابطی فدراسیون کشتی یا سرمربی تیم ملی اورا از صورت مسافرین مونترآل خارج‌کرده‌اند.

اگر بیراهه نرویم و قصد بررسی این مسئله را داشته‌باشیم باید به چندماه قبل برگردیم که صنعتکاران برای یکه‌تازی وقدرت نمائی بیشتر درپی فرصتی بود که مهره های تازه‌ای را بهرشکل جانشین گذشتگان کند، اگر برای خط کشیدن روی نام رحمت‌الله غفوریان مربی خود و تیم ملی بهانه‌ای از قبیل دخالت درکارهای فنی و تخطئه در کارها دردست صنعتکاران بود برای حذف‌پرویز سیروسپور وجود نامبرده در فدراسیون کشتی بهانه بود ،چرا که سوای کارفنی تعلیم قهرمانان‌تیم ملی، سیروسپور بجهت درخدمت بودن‌درسازمان‌تربیت‌بدنی‌مامور کار در فدراسیون کشتی بود وهمین موجب گلایه برخی مربیان دیگر و نقطه ضعف برای سیروسپور در نزدمربی تیم بود.

یکبار نیزاین استنباط سرمربی از طریق سایر رسانه های‌گروهی بگوش همگان رسیدولی سیروسپور معلوم نشد روی چه‌مسائلی‌نتوانست خود را راضی به جدائی از فدراسیون کشتی درپست اداری کند، درحالیکه برای پاسخ‌گوئی بهمه ایرادها، اوبایستی باشهامت هرچه تمامتر انتقال خود را از فدراسیون کشتی مطرح میکرد و نمیگذاشت بهانه‌ای‌دست‌صنعتکاران باقی بماند.

ولی دیدیم این‌کار انجام نشد و سیروسپور همچنان پرتلاش در دوجبهه‌بافدراسیون کشتی‌همکاری را ادامه داد.

هفته پیش که شاید حذف سیروسپورحتی‌درجمع اردونشینان داودیه پیچیده بود، نتوانستیم ریشه‌این‌کار راپیداکنیم،همچنانکه هیچ یک از مسئولین پاسخ‌درستی برای این مساله نداشتند ویااصلا این نکته را مطرح نکردند.

ولی برای آنهاکه دستی از دوربرآتش دارند، باید روشن ساخت سیروسپور درطول‌سالهائی که در خدمت این ورزش بود ،در همه میدانها باچهره‌ای صمیمی و پرتلاش انجام‌وظیفه کرده و حق نیست پاداش زحمات چند ساله اورا این‌چنین ادا کنند، چیزی که نمی تواند با اصالت وجوانمردی وفق دهد.

پنجمین دوره مسابقه‌های فوتبال جام ملتهای اروپا

آلمان غربی، حریف چکسلواکی درفینال

آلمان غربی و چکسلواکی پس از دو فتح‌پراضطراب، راهی دیدار فینال پنجمین دوره مسابقه های فوتبال جام ملتهای اروپا شدند هردو دیدار نیمه نهائی که چهارشنبه و پنجشنبه گذشته انجام‌شدبه وقت اضافی کشیده شد و جالب اینکه دو تیمی به فینال آمدند که پیش‌بینی‌ها برای پیروزی این‌دو کمتر بود.

یوگوسلاوی بلطف شرایط میزبانی و فرم خوب وایده‌آل بازیکنان بزرگش در حالیکه شانس قهرمانی محسوب می شد، در برابر آلمان حریفی برتر مینمود. درست بهمان اندازه که هلندهم تکیه بر سوابق و درخدمت داشتن‌تمامی ستارگان بزرگش، دربرابر چکسلواکی شانس بیشتری برای پیروزی داشت.

اما هلند روزچهارشنبه درزاگرب سقوط کرد و یوگوسلاوی روز پنجشنبه‌امیدقهرمانی را از دست داد. جالب اینکه آلمانها در حالی به برد ۲-۴دست یافتند که در ۳۰ دقیقه اول ۰-۲عقب مانده بودند. اما نظیر جام جهانی مکزیکو را در برابرانگلیس ویا همین فینال جام جهانی گذشته دربرابر هلند، بازهم شکست خود را درنیمه راه به پیروزی درپایان تبدیل کردند.

حالا فردا المان غربی برای دومین‌بار یکی از دوبازیگر دیدار فینال مسابقه‌ها خواهد بود. ۴سال پیش در بروکسل‌آلمانها باشکست ۰-۳ شوروی‌قهرمان شدند. اگر آلمان فردا باشکست چکسلواکی بازهم جام را حفظ کند، تنها کشوری خواهد بود که برای اولین‌بار دو مرتبه قهرمان اروپا می شود. از سوی‌دیگرچکها برای اولین‌بار قدم به فینال میگذارند. بزرگترین افتخار آنان در جام ملتها تاکنون مقام سوم در اولین دوره‌این‌مسابقه‌ها در سال ۱۹۶۰بوده است.

درسال ۱۹۶۰ شوروی باشکست ۱-۲ یوگسلاوی درفینال قهرمان شد. ۴سال بعد اسپانیا که میزبان جام بود با پیروزی بر شوروی در فینال قهرمان شد. درسال ۱۹۶۸هم میزبان دیگر جام یعنی ایتالیا جام را برد و این بارهم یوگوسلاوی فینالیست بود.

امروز برای مقام سومی مسابقه ها نیز، یوگوسلای وهلند درزاگرب‌باهم‌روبروخواهند شد.

آلمان ۴ - یوگوسلاوی ۲

★ پنجشنبه ۲۷ خرداد۲۵۳۵شاهنشاهی ورزشگاه ۹۸ هزارنفری ستاره سرخ بلگراد (مرحله نیمه نهائی مسابقه های فوتبال‌جام ملتهای اروپا).

آلمان غربی ۴ (ویمردقیقه ۶۴ ودیتر مولر دقایق ۸۱، ۱۱۶و۱۱۹) -یوگوسلاوی ۲ (پوپیودادقیقه۱۹ ودراگان دزاجیک دقیقه ۳۱)، تماشاگر ۷۰ هزار نفر، داور آلفرد دلاکورت از بلژیک. بازیکنان دوتیم.

آلمان غربی: سپمایر - برتی‌فگتز، جورج شوارتزنبک، فرانس‌بکن‌بائر، برنهارد دیتز - رینربونهوف، اریش‌بیر، دیتماردانر- (هاینس‌فلوهه‌از دقیقه ۴۶)هربرت‌ویمر،(دیتر مولر از دقیقه ۸۰)، اولی هونس، هولز بنایر. مربی: هلموت شون.

یوگوسلاوی: پترویک - (بعد،ولادیک)، موزینیک، برانکواوبلاک (بعد، ولایدک)، ژوزیپ‌کاتالینسکی - سوریاک، زونگول، جرکویک - پوپیودا، آسیمویک (بعد، پیروز ویک)، دراگان دزاجیک. مربی، انته ملادینیک.

آلمان غربی تیم مدافع عنوان و قهرمان جام جهانی از باخت ۰-۲ به‌تساوی ۲-۲ در پایان وقت و به پیروزی ۲-۴ دربعد از وقت اضافی رسید.

وقتی که دانیلوپوپیودا ودراگان دزاجیک در دقایق ۱۹ و ۳۱ به فتح دروازه سپمایر توفیق یافتند، سقوط آلمانها دریلگراد حتمی بنظر می‌رسید. اما مردان‌هلموت‌شون یکباردیگر نشان دادند که هنوز تیمی‌قدرتمند وتسخیرناپذیر هستند.

هرچند روی گل اولی که آلمان‌زد، بسیاری تاثیرشانس راخیلی بیشتر ازقدرت تیم برای این گل تلقی کردند. حادثه این گل بدین شکل بود که هاینس‌فلوهه یارتازه- وارد آلمان از نیمه دوم، دردقیقه ۶۴ از فاصله ۱۸ متری‌دروازه‌یوگوسلاوی راهدف گرفت.توپ درراه‌رسیدن به‌دروازه برخوردی غیر منتظره برسینه هربرت ویمر پیدا کرد وهمین برخورد بود که توپ رادورازدسترس اوگنن‌پترویک دروازه‌بان یوگوسلاوها، بسوی درون دروازه تغییر مسیرداد.

ضربه کرنر

دیتر مولر از دقیقه ۸۰ جانشین‌ویمردر تیم آلمان شد. این بازیکن دراولین تماسش باتوپ، گل مساوی را برای یارانش زد.

این گل روی یک ضربه کرنر که از جبهه چپ و بوسیله رینربونهوف زده شده بود بدست آمد. مولر باپرشی عالی روی سرمدافعان یوگوسلاو موفق به کسب این گل شد.

یوگوسلاوی تاقبل از اینکه درنیمه‌دوم اینطور برتری گرانبها و ۰-۲ خود را از دست دهد، دروقت‌اول‌باتکیه‌برفوتبال‌نفوذی وزیبایش کاری کرده بودکه تیم قهرمان‌جهان نیز در برابر این تیم مستاصل‌مینمود. در دقیقه ۱۹ نفوذ برانکواوبلاک‌وپاس‌طلائی‌اوبه دانیلوپوپیودا،موجب سقوط دروازه سپمایر شد.

۱۲ دقیقه بعدمایردردفع توپ سانترشده اسلاویسازونگول نیز ناکام ماند، توپی که از دستهای‌اوگذشت‌پیش‌پای دراگان‌دزاجیک کاپیتن تیم یوگوسلاوی افتاد واونتیجه را ۲ برابرکرد.

تساوی در پایان

تساوی ۲-۲ درپایان ۹۰ دقیقه کاررابه وقت اضافی کشانید. در۱۵ دقیقه‌اول وقت اضافی باوجود احتیاطی‌که هردو میکردند، شانسهای گل متعددی وجود داشت، ولی همه آنها بی‌نتیجه گذشت ۱۵ دقیقه بعدهم میرفت که بهمین سرنوشت دچار شود. اما درست در ۵ دقیقه آخر دیترمولر با ۲گل پیاپی، نتیجه‌ای را باعث شد که موجب حضور مجدد آلمان غربی دردیدار فینال پنجمین دوره مسابقه‌های فوتبال جام‌ملتهای اروپاگردید.

دردقیقه۱۱۶بونهوف بادریبلینگ تماشائی خود، مدافعان یوگوسلاو رابه ستوه‌آورد. او در این شرایط توپ را به هولزنباین سپرد وسانتر تند و تیز این یکی بود که باضربه عالی مولرگل برتری آلمان را بثمر رسانید.

یکدقیقه قبل از پایان وقت گل‌چهارم هم زده شد. بازهم بونهوف توپی‌سنگین را آتش کرد. توپ به گوشه چپ‌وبالای‌دروازه اصابت کرد ودر راه بازگشت بود که‌مولر باضربه دیگری کار راتمام کرد و سومین گل خود و چهارمین گل آلمان‌رابثمررسانید.

شگفتی

پس‌از پایان مسابقه هلموت‌شون مربی تیم‌آلمان در گفتگو باخبرنگاران گفت:

- یوگوسلاوها باعث شگفتی من شدند. فوتبال و کار آنها دروقت اول عالی بود.اما دروقت استراحت به بازیکنانم گوشزد کردم که اگر ماخواستار پیروزی هستیم بایدکنترل میانه میدان را بدست بگیریم، بازی را سریعتر کنیم و درهدفگیری نیز دقت عمل بهتری بخرج دهیم. درراه انجام این خواسته‌های من، تعویض فلوهه و مولرنیز بموقع صورت گرفت. بخصوص مولر که طراوت بازی او به تیم روحیه‌ای عالی‌داد.

درمورد مسابقه فینال و حریف‌فردای تیم آلمان باید بگویم، چکها تیم قدرتمندی هستند و تصور نمی کنم حریف روزیکشنبه ما آسان‌تر از حریف امروزمان باشد.

تفسیر روز

خرمشهریها سرآمد همه

در سکوت دسته یکمی‌های جام تخت جمشید، که دیدارهای تیم ملی این نیمه فصل پیش هنگام را برایشان فراهم آورده است، دسته دومی‌ها پنجمین روز زندگی خودرا با ۱۱ گل که از چهار دیدار بدست آمد پشت‌سر نهادند. تنها در شیراز بودکه دو هزار تماشاگر شیرازی هیچ گلی دشت نکردند.

خوشحال‌ترین تیم دراین روز تیم خرمشهری بودکه هم از حیث تعداد گل سرآمد دیگران بود وهم از حیث درآمدکه هفت هزار علاقمند خودرا درآن هوای گرم به ورزشگاه کشیده بود. گرچه این پیروزی تغییری در مکانی که داشت نداد وتیم خرمشهری همچنان در مقام هفتم، آنجا که هفته‌ی پیش بود، باقی ماند، اما همین پیروزی نشان دادکه درخوزستان، تولد یک تیم خوب دیگر را باید انتظار داشت. حسن تیم خرمشهری اینست که خودساخته است ویگانگی وتعصب دراین تیم موج میزند وبسان ضیروءی اهواز وصنعت نفت آبادان که باهمه‌ی امکانات هرروز یک دردی دارند، ازهم‌گسیخته، کم تعصب نیست واز درد اختلافات ونفاق های داخلی نمی‌نالد.

بجز رستاخیز، بوتان تهران هم سربلند کرد و همچون رستاخیز صاحب دومین پیروزی خود دراین فصل شد. کاری‌که بوتان کرد، هنوز جای ایراد دارد وقدرت واقعی این تیم را نمیرساند. مغلوب بوتان، همان تیم‌کرمانی استکه درفراق یک‌پیروزی روزشماری میکند.

بزرگ دسته دوم، هنوز هم راه‌آهن است. این تیم که درفصل پیش از دسته یکمی‌ها جدا شد باحفظ ترکیب خود وبه رهبری جباری، کاپیتن سابق تاج که اینک بازوبند کاپیتنی این تیم را ببازو دارد امید شماره یک صعود به دسته یکم است. راه‌آهن با ۷ امتیاز ویکبازی کمتر هنوز بهترین خط دفاع وخط حمله را دارد. با۷ گل زده وبدون‌گل خورده. اماهمین بزرگ در شیراز کاری ازپیش نبرد. جزآنکه صدرنشینی را برای خود حفظ کند.

نماینده رشت

سپید رود، نماینده رشت یکگل زد ویک گل خورد تادرکنار راه‌آهن، همچنان پیشتازی خودرا حفظ کند. سپیدرودیها بخود میبالند که این مساوی را درمقابل تراکتورسازان بدست آوردند. آنها گل نیمه اول خود را تاهفت دقیقه بپایان هم سالم نگاهداشتند، اماپرویز مظلومی آب سردی روی آتش تند شمالیها ریخت. با اینحال رشتی‌ها قبای راه‌آهن را رها نکردند ودربالای جدول ماندند.

اگر سپیدرود با این مساوی، همچنان در صدر جدول باقی ماند، همسایه دیگر، خانه جوانان ساری بهیک شکست دیگر تن دردادند ویک پله هم از آنچه بودند پائین‌تر آمدند. تابرای آرشام همنشین وهمدرد باشند. تنها امید ساریها، یک بازی کمتر استکه ازبخت بد، باید باراه‌آهن تهران انجام دهند وبعید است که چیزی ازآن دیدار پس‌افتاده برایشان باقی بماند.

رقیبان تازه

برای گلزن تهرانجوانی، روز خوبی بود. او فاصله‌ی خودرا باتعقیب کننده‌اش به ۲ گل رسانید. انجینی که دروازه بانک سپه راگشود حالا ۴گل زده است. اما تیر حقیقت (مهاجم راه‌آهن) درشیراز بسنگ خورد وباآنکه چندین‌بار بدروازه تیم شیرازی سرکشید وبازی خوبی کرد، چیزی عایدش نشد.

برای حقیقت، یک رقیب جنوبی هم پیدا شد. محمد زراعتکار که در مقابل تیم ساروییها، ۲گل زد، یک رقیب تازه است، اما محمد ربیعی از بوتان هم تعداد گلهایش را به ۲ رسانید. حالا مهاجم تهرانجوان زیرچشمی باید هرسه گلزن تعقیب‌کننده را مراقب باشد.

اگر دو دیدار شمال وجنوب را هفت هزارتن دیدند واین اقبال تماشاگر دوتیم رستاخیز وسپیدرود رشت را دلگرم میکند که حتی در دسته دوم هم بی‌نصیب از درآمد نمانند وبتوانند تاحدی برپای خود بایستند واگر درساری، دوهزارتن، نه بحدکفایت، لااقل مرهمی‌میتواند باشد، امادرپایتخت، فغان‌هرسه تیم تهرانی‌که درورزشگاه شهبانو فرح بازی داشتند، بلند بود. برای تماشای دو مسابقه تنها ۱۵۰ تن آمده بودند که پس از کسر درصدها بهریک از سه تیم بانک سپه، تهرانجوان و بوتان بزحمت ۱۰۰ یا ۱۵۰ تومان خواهد رسید.

فقیرتر از همه

یعنی تهرانیها فقیرتر ازهمه بودند. دوری راه یکی از دلایل بزرگ است ونبودن وسیله‌ی رفتن وبرگشتن وعادتی که تماشاگر ما به نامهای بزرگ پیدا کرده است. زمین شماره ۲ امجدیه یاهرزمین کوچک دیگری که در تهران باشد وحتی ایستاده، تماشاگررا بتواند جذب کند، برای تیمهای تهرانی، بجز راه‌آهن، باصرفه‌تراست. هیئت فوتبال تهران اگر زودتر زمین شماره ۲ امجدیه را دراختیار این مسابقات بگذارد، هم خودش را، هم کمیته برگزارکننده جام را وهم تیمهای تهرانی را نجات داده است.

شرکت ملی نفت ایران

شرکت ملی نفت ایران برای تامین گارد صنعت نفت به عده‌ای دانش‌آموز بمنظور خدمات پاسداری و نگهبانی باشرائط زیر نیازمند میباشد:

۱- ملیت ایرانی
۲- متدین بیکی از ادیان (اسلام -مسیحی -کلیمی- زرتشتی)
۳- ارائه برگ پایان خدمت وظیفه عمومی
۴- حداکثر سن ۲۵ سال(متولدین‌سال ۱۳۳۰ببعد)
۵- ارائه گواهی نداشتن سوء پیشینه از مقامات دادگستری
۶- داشتن بنیه قوی و تندرستی کامل وتناسب اندام طبق تشخیص بهداری شرکت ملی نفت ایران.
۷- حداقل گواهی قبولی ششم ابتدائی (یا پنجم نظام جدید آموزشی)
۸- افراد داوطلب که خدمت زیر پرچم خود را در گارد شاهنشاهی یا نیروی هوابرد انجام داده باشند در صورت شرائط متساوی حق تقدم خواهند داشت.

افراد منتخب برای طی دوره‌آموزش چهارماهه به آموزشگاه گارد صنعت نفت در اهواز اعزام خواهند شد.

دانش آموزان در مدت دوره چهارماهه آموزش ازغذا و مسکن و پوشاک استفاده مجانی خواهند نمودوماهانه مبلغی بعنوان کمک هزینه دریافت خواهند داشت.

در پایان آموزش کسانی که در آزمایشات مربوطه موفق گردند با درجه نگهبان دومی باستخدام شرکت ملی نفت ایران درخواهند آمدواز مزایای آئین‌نامه استخدامی گارد صنعت نفت استفاده خواهندنمود ودر طول اشتغال درشرکت ملی نفت ایران‌ازلحاظ مقررات انضباطی و کیفری مشمول قوانین و آئین نامه های ارتش شاهنشاهی خواهند بود.

دانش آموزانی که موفق به‌طی‌دوره مزبور نشوندبدون آنکه شرکت ملی‌نفت ایران هیچگونه تعهدی داشته باشد بخدمت آنها خاتمه خواهد داد.

از افراد منتخب قبل از شروع آموزش تعهدات‌زیر اخذ خواهد شد.

الف -ضمانتنامه رسمی بمبلغ ۵۰۰۰۰ ریال (پنجاه هزارریال) بمنظور تضمین انجام تعهداتی که در قبال شرکت ملی نفت ایران بعهده گرفته ویاخواهندگرفت. ب- حداقل ده‌سال‌خدمت در گاردصنعت‌نفت.

پ- قبول‌خدمت از لحاظ اجرای‌مقررات انضباطی‌و کیفری منطبق‌باقوانین‌وآئین‌نامه های ارتش‌شاهنشاهی

داوطلبان واجد شرائط میتوانند با همراه‌داشتن اصل‌و یافتوکپی مدارک‌مربوطه وشناسنامه‌عکس‌دارو شش‌قطعه عکس۵ × ۶ همه‌روزه بین ساعات۸تا۱۱ صبح غیراز روزهای‌تعطیل تا۸تیرماه۲۵۳۵ به‌نشانی زیر مراجعه نمایند.

تهران - اداره استخدام و کاریابی‌شرکت‌ملی‌نفت ایران- خیابان کاخ شمالی بالاتراز بلوارالیزابت - شماره ۷۶

روز های آزمایش و مصاحبه در موقع ثبت نام‌باطلاع متقاضیان رسانیده خواهد شد. م‌الف ۵۶۰۷

تنیس: لندن

ازدوشنبه: باردیگر هیاهوی «ویمبلدون»

دوشنبه‌این هفته(۳۱خرداد) یکبار دیگر غوغای پیکارهای‌پر جوش و خروش ویمبلدون بزرگترین‌مسابقات‌تنیس‌حرفه‌ای جهان، لندن پایتخت‌انگلستان را در برمیگیرد که ستارگان تنیس در اجتماعی خیره کننده داغ‌ترین پیکارها را نمایش‌می دهند.

در رده بندی پیش ازشروع بازیها که هفته گذشته اعلام گردید، آرتور اش و کریس اورست دو بازیگر سرشناس آمریکائی درمکانهای اول‌جای داده شدند.

قبل از هر تورنمنت تنیس حرفه‌ای‌کمیته برگزار کننده با بررسی‌مقام‌وموقعیت تنیسورها رده‌بندی تازه‌ای ترتیب میدهند که شانسهای بزرگ بازیها در دورهای نخست با یکدیگر بر خورد نکنند.

سال‌پیش‌پیکارهای‌ویمبلدون با فتح دو آمریکائی درجدالهای انفرادی به آخر رسید، آرتور اش و بیلی جین کینگ دو شادمان بزرگ‌بودند که امسال «بیلی‌جین کینگ» در رده‌بندی بازیهای انفرادی جائی نداردو یک آمریکائی دیگر امید شماره یک دیدارهای انفرادی زنان بشمار می‌آید.

رده‌بندی پیش از بازیها در گروه‌های مختلف‌برای مسابقات جام ویمبلدون باین شکل می باشد.

انفرادی مردان

۱- آرتوراش (آمریکا) ۲- جیمی کونورس (آمریکا) ۳- ایلی‌ناستاس(رومانی)۴-یورگن بورگ (سوئد) ۵- آدریانو پاناتا(ایتالیا)۶- گیلرموویلاس (ارژانتین) ۷- روسکوتانر (آمریکا) ۸- رائول رامیرز (مکزیک).

انفرادی زنان

۱- کریس‌اورست (آمریکا) ۲- ایوون کاولی«گولاگانگ» (استرالیا) ۳- ویرجینیاوید (انگلستان) ۴- مارتیناناورا تیلووا(چکسلواکی) ۵- اولگا موروزوف (شوروی) ۶- روزماری کاسالز (آمریکا) ۷- سوبارکر(انگلستان)۸-کری‌رید (استرالیا)

دوبل مردان

۱-بریان‌گوتفرید- رائول‌رامیرز
۲- جیمی کونورس- ایلی ناستاس
۳-باب هیویت- فریومک‌میلان
۴- تام اوکر - مارتی ریسن
۵- باب لوتز - استان‌اسمیت
۶- ویتاس گرولایتیس -الکس مایر

دوبل زنان

۱- بیلی‌جین‌کینگ- بتی‌استوو
۲-کریس اورست-مامتیناناورا تیلووا
۳- اولگا موروزوف ویرجینیاوید
۴- ایوون کاولی - پگی‌میچل

دوبل مختلط

الکس مایر بیلی‌جین کینگ فریومک میلان - بتی‌استوو
۳- مارتی ریسن -مارتیناناورا تیلووا
۴- الکس مترولی - اولگا موروزف

۲۰ ایرانی در سابقات جهانی دانش‌آموزان

ساعت ۱۰ صبح امروز ۲۰ ورزشکار برگزیده رشته‌های شنا -دوومیدانی‌و ژیمناستیک آموزشگاههای‌ایران‌برای‌شرکت در مسابقات قهرمانی دانش آموزان جهان راهی پاریس پایتخت فرانسه شدند.

این مسابقات از سه شنبه آغاز میگردد و این نخستین باری است که ایران درچنین دیدارهائی شرکت مینماید که اداره کل تربیت بدنی‌آموزش وپرورش در گیرودارتلاشهای تازه‌اش به انجام آن همت‌کرده است.

دیدارها چهار روز طول خواهد کشید.

گروه تورهای ایران
همسفرشما، درگشت های تابستانی
برای پیوستن به تورهای ما
به آژانس مسافرتی
پرسپولیس
مراجعه کنید.
خیابان ویلا شماره ۱۰۰ تلفن ۳-۸۳۱۰۱۱
G-۳۸-۲۵

دنیای ورزش روزهای
شنبه منتشر میشود

اعزام ۲۵ تیرماه
شروع کلاسها شنبه ۲۹ و یکشنبه ۳۰ خرداد ماه ـ صد درصد قبولی
وهمچنین کلاسهای تابستانی ـ ترمی
تافل ـ مکالمه ـ روزنامه ـ کودکان
تقویتی ـ تجدیدی ـ ششم و راهنمائی
نشانی ـ خیابان پهلوی چهارراه امیراکرم ساختمان شریفی تلفن ۶۶۵۳۲۲

گروه فرهنگی فضیلت آغاز ثبت نام
برای کلاسهای تابستانی ـ تقویتی و
تجدیدی را باطلاع میرساند
دوره راهنمائی ـ دوره نظری و
سیکل دوم دبیرستان
فضیلت
واحد شماره یك امیریه اول منیریه آموزشگاه فضیلت تلفن ۶۴۲۶۴۵
واحد شماره دو ـ پهلوی مقابل کاخ مرمر دبیرستان سهند تلفن ۶۴۳۰۵۹
واحد شماره سه ـ چهارراه پهلوی سپه جنب بیمارستان نجات دبیرستان مظاهری تلفن ۶۴۶۲۵۹

گروه فرهنگی خوارزمی

تشکیل کلاسهای تقویتی و تجدیدی تابستان ۲۵۳۵ رابه شرح زیر به اطلاع میرساند:
کلاسهای تقویتی : الف ـ دوره راهنمائی تحصیلی . ب ـ اول و دوم و سوم متوسطه نظری.
ج ـ ششم ریاضی وطبیعی. این کلاسها هفته‌ای سه روز صبح ها تشکیل میشود .
کلاسهای تجدیدی : الف ـ دوره راهنمائی تحصیلی . ب ـ اول و دوم متوسطه نظری ج ـ پنجم و ششم ریاضی وطبیعی.
شروع کلاسهای تقویتی از روز دوشنبه هفتم تیرماه و کلاسهای تجدیدی از روز چهارشنبه نهم تیرماه وبه مدت ۸ هفته ادامه دارد.
داوطلبان شرکت دراین کلاسها با در دست داشتن دو قطعه عکس همه روزه صبح ها از ۸ الی ۱۲ وعصر ها از ۵ تا ۸ به واحد های زیر مراجعه نمایند.
۱ـ دبیرستان شماره «۱» خیابان دانشگاه چهارراه سنزاوار تلفن ۶۴۰۸۸۴ « مخصوص کلاس های تقویتی ».
۲ـ دبیرستان دخترانه خوارزمی خیابان پهلوی نرسیده به چهارراه تخت جمشید ۶۶۳۹۹۴ مخصوص کلاسهای تجدیدی ».
۳ـ دبیرستان شماره «۲» خیابان شاه آباد تلفن ۳۱۸۶۳۳ .
۴ـ دبیرستان ارشاد خیابان تهران نو خیابان ششم بهمن ایستگاه ارباب تلفن ۷۳۱۰۴۵ .
۵ـ دبیرستان خوارزمی شمیران میدان تجریش ـ اول خیابان مقصود بیک تلفن ۷۷۶۹۶۹ .

گروه فرهنگی دکتر هشترودی

برای کلاسهای تقویتی وتجدیدی بشرح زیر :
۱ـ کلاسهای تقویتی ویژه ششم ریاضی وطبیعی (دروس سال ششم ۳ روز در هفته ودروس آزمون همگانی یك روز درهفته)
۲ـ کلاسهای تقویتی ششم ریاضی وطبیعی (دروس سال ششم ۳ روز در هفته) .
۳ـ کلاسهای تقویتی دوره نظری ودوره راهنمائی
۴ـ کلاسهای تجدیدی تکدرس ششم ریاضی وطبیعی و پنجم ریاضی و طبیعی ودوره نظری و راهنمائی هرروز صبح وعصر ثبت نام مینماید .
کلاسهای تقویتی از پنجم تیرماه و کلاسهای تجدیدی از نهم تیرماه تشکیل میگردد .
محل ثبت نام
میدان کاخ دبیرستان دکتر هشترودی
تلفن ۸۹۳۵۹۵ ـ ۶۴۸۲۱۸

مسابقه بزرگ اطلاعات هفتگی
ایرانی، ایران را بشناس
بمناسبت آغاز نیم قرن دوم انتشار روزنامه اطلاعات

۱ اعزام دو نفر به خاور دور بمدت ۲۱ روز
با پرداخت ۱۲۰٫۰۰۰ ریال نقد برای خرید

۲ ۵۰ عدد سکه دو و نیم پهلوی طلا
برای ۵۰ نفر

۳ ۵۰ بلیط رفت و برگشت هواپیما
به مشهد
یا هر نقطه از ایران

با جوایز ارزنده و جالب:

مسابقه حاوی ده سئوال خواهد بود وکسانیکه مایل به شرکت در آن باشند از پنجشنبه ۳ تیر تا چهارشنبه ۹ تیر به ویژه نامه‌های ۲۸ هزار روز تاریخ ایران و جهان که ضمیمه روزنامه اطلاعات منتشر میشود مراجعه خواهند نمود

ما از شما دعوت میکنیم برای شرکت در این مسابقه عظیم و اطلاع کامل از شرایط آن به اطلاعات هفتگی مراجعه کنید.

کسری ـ سینه‌موند : کنیز شب

برنامه سینماها

تماشای فیلمهائی که با علامت (×) مشخص شده برای اشخاص کمتر از ۱۸ سال ممنوع است

★ اشکها و لبخندها ـ رنگی ـ جولی اندروز
شهرقشنگ (۶۴۷۷۷۷) ۱۱ـ۱ـ۳ـ۵ـ۷ـ۹
★ ایرما خوشگله ـ رنگی ـ شرلی مکلین
شهرقصه (۹۲۷۲۹۰) ۱۱ـ۲٫۳۰ـ۵ـ۷٫۳۰ـ۱۰
★ این دیگه جه جور مردیه ـ رنگی ـ سنتابرگر
شهرتماشا (۹۲۸۶۸۶) ۱۱ـ۱٫۳۰ـ۳٫۳۰ـ۵ـ۷٫۳۰ـ۹٫۴۵
★ اژدها وارد میشود ـ سینماسکوپ ـ رنگی
برلیان (۲۹۳۰۳۵) ۹ـ۱۱ـ۱ـ۳ـ۵ـ۷ـ۹
★ از عشق مردن ـ رنگی ـ آنی ژیراردو
بولوار (۶۵۵۲۹۲) ۱۱ـ۱ـ۳ـ۵ـ۷٫۱۵ـ۹٫۱۵
★ انسان و حیوان ـ رنگی
تخت جمشید (۶۵۲۵۵۰) ۱۱ـ۲ـ۴ـ۶ـ۸ـ۱۰
★ الماس داغ ـ سینماسکوپ ـ رنگی
دروازه طلائی (۳۵۲۱۶۰) ۹ـ۱۱ـ۱ـ۳ـ۵ـ۷ـ۹
★ بازگشت پلنگ صورتی ـ رنگی ـ پیترسلرز
شهرفرنگ (۶۲۷۶۲۸) ۱۱٫۱۵ـ۳ـ۵٫۱۵ـ۷٫۳۰ـ۹٫۴۵
★ بازی با مرگ ـ رنگی ـ روزالیندگاش
رادیوسیتی (۶۴۳۳۲۰) ۱۱٫۱۵ـ۱٫۳۰ـ۳٫۴۵ـ۶ـ۸٫۱۵ـ۱۰٫۳۰
★ باهم ولی تنها ـ منوچهر وثوق ـ شورانگیز
انیورسال (۹۲۶۹۵۲) ۱۱ـ۱ـ۳ـ۵ـ۷٫۱۵ـ۹٫۳۰
ایران (۳۱۶۳۵۴) ۱۰٫۳۰ـ۲٫۳۰ـ۴٫۳۰ـ۶٫۳۰ـ۸٫۳۰
ساینا (۳۵۲۴۴۲) ۱۰ـ۱۲ـ۲ـ۴ـ۶ـ۸ـ۱۰
پاسیفیک (۷۵۳۳۱۱) ۱۱ـ۱٫۳۰ـ۳٫۳۰ـ۵ـ۷٫۳۰ـ۹٫۳۰
تیسفون (۹۵۸۸۸۲) ۹ـ۱۱ـ۱ـ۳ـ۵ـ۷ـ۹
رنگین‌کمان (۷۵۶۷۶۰) ۹ـ۱۱ـ۱ـ۳ـ۵ـ۷ـ۹
پرسپولیس (۵۳۸۰۸۳) ۱۰ـ۱۲ـ۲ـ۴ـ۶ـ۸
دریا (۳۴۱۷۴۶) ۹ـ۱۱ـ۱ـ۳ـ۵ـ۷ـ۹
کارون (۹۵۵۱۶۵) ۱۰٫۳۰ـ۲٫۳۰ـ۴٫۳۰ـ۶٫۳۰ـ۸٫۳۰
★ (×) برهنه خونین ـ سینماسکوپ ـ رنگی
آریا (۳۱۹۸۸۴) ۹ـ۱۱ـ۱ـ۳ـ۵ـ۷ـ۹
★ برای زنده ماندن جدال کن ـ راجاجانی
پردیس (۳۰۴۲۵۹) ۹ـ۱۱ـ۱ـ۳ـ۵ـ۷ـ۹
★ پسرک ـ مسعود اسدالهی ـ کرم رضائی ـ شهرام
آسیا (۶۴۳۹۰۹) ۱۱ـ۱ـ۳ـ۵ـ۷ـ۹٫۱۵
رکس (۳۱۰۲۹۳) ۱۰٫۳۰ـ۲٫۳۰ـ۴٫۳۰ـ۶٫۳۰ـ۸٫۳۰
شهوند (۳۵۴۰۴۰) ۹ـ۱۱ـ۴۵٫۱ـ۴ـ۶٫۱۵ـ۸٫۳۰
لیدو (۵۴۱۲۸۲) ۱۰ـ۱۲ـ۲ـ۴ـ۶ـ۸ـ۱۰
نپتون (۷۶۰۱۳۶) ۹ـ۱۱ـ۱ـ۳ـ۵ـ۷ـ۹
ژاله (۳۰۴۱۲۰) ۱۰٫۳۰ـ۲٫۳۰ـ۴٫۳۰ـ۶٫۳۰ـ۸٫۳۰
توسکا (۵۳۹۵۴۴) ۱۰٫۳۰ـ۲٫۳۰ـ۴٫۳۰ـ۶٫۳۰ـ۸٫۳۰
المپیا (۹۲۶۷۹۷) ۹ـ۱۱ـ۱ـ۳ـ۵ـ۷ـ۹
پاسارگاد (۳۴۲۷۸۲) ۹ـ۱۱ـ۱ـ۳ـ۵ـ۷ـ۹
چرخ فلک (۹۵۰۵۵۸) ۱۰ـ۱۲ـ۲ـ۴ـ۶ـ۸
سیلورسیتی (۲۶۱۲۰۵) ۱۰٫۳۰ـ۲٫۳۰ـ۴٫۳۰ـ۶٫۳۰ـ۸٫۳۰
★ حباب ـ رنگی
آتلانتیک (۸۹۷۱۷۱) ۱۱٫۱۵ـ۱٫۳۰ـ۳٫۳۰ـ۵٫۳۰ـ۷٫۳۰ـ۹٫۳۰
★ دانه‌های شن ـ رنگی ـ استیو مک کوئین
سانترال (۹۲۸۶۸۶) ۱۱٫۱۵ـ۳ـ۶ـ۱۰٫۱۵
★ دورفیق ـ شکار تبهکاران
البرز (۳۰۴۲۵۸) ۸٫۳۰ـ۱۱٫۳۰ـ۲٫۳۰ـ۵٫۳۰ـ۸٫۳۰
★ رگبار خطر ـ رنگی ـ میشل کنستانتین ـ میریل دارک
گلدن‌سیتی (۶۶۳۲۶۹) ۱۱٫۳۰ـ۳٫۳۰ـ۵٫۳۰ـ۷٫۳۰ـ۹٫۴۵
★ زندهدل ـ رنگی ـ ریشی کاپور
حافظ (۳۹۱۰۷۴) ۱۰٫۳۰ـ۲٫۳۰ـ۴٫۳۰ـ۶٫۳۰ـ۸٫۳۰
★ زنهای ضدمرد ـ کمربندسیاه
نادر (۳۱۴۴۹۵) ۹ـ۱۱ـ۱ـ۳ـ۵ـ۷ـ۹
★ ژاندارم سن‌تروپه ـ رنگی ـ لوئی دوفونس
امپایر (۸۹۳۹۴۲) ۱۱٫۱۵ـ۱٫۳۰ـ۳٫۳۰ـ۵٫۳۰ـ۷٫۴۵ـ۹٫۴۵
★ سرایدار ـ علی نصیریان
کاپری (۹۲۸۴۰۱) ۱۱ـ۱ـ۳ـ۵ـ۷ـ۹
★ سرگذشت دوزن ـ رنگی
متروپل (۳۱۹۴۱۰) ۹ـ۱۱ـ۱ـ۳ـ۵ـ۷ـ۹
رویال (۸۲۹۷۸۵) ۱۰ـ۱۲ـ۲ـ۴ـ۶ـ۸ـ۱۰
پانوراما ۹ـ۱۱ـ۱ـ۳ـ۵ـ۷ـ۹
★ سه مرد در راه سخت ـ مشت‌زن کور
ستاره (۵۳۸۷۲۱) ۹ـ۱۱ـ۱ـ۳ـ۵ـ۷ـ۹
★ شب داغ ـ رنگی ـ آلن وینت ـ جریل واترز
پولیدور (۸۲۹۷۳۱) ۱۱ـ۱٫۳۰ـ۳٫۳۰ـ۵٫۳۰ـ۷٫۳۰ـ۹٫۴۵
★ شکارگاه زنان ـ رنگی ـ جان اشلی
پلازا (۶۴۴۲۵۵) ۱۱٫۱۵ـ۳ـ۵٫۱۵ـ۷٫۱۵ـ۹٫۱۵
سهیلا (۳۱۶۴۲۴) ۱۰٫۳۰ـ۲٫۳۰ـ۴٫۳۰ـ۶٫۳۰ـ۸٫۳۰
ری (۵۲۲۵۷۸) ۱۰ـ۱۲ـ۲ـ۴ـ۶ـ۸
مراد (۷۵۳۳۸۲) ۹ـ۱۱ـ۱ـ۳ـ۵ـ۷ـ۹
★ قادر ـ بیک ـ ایمانوردی ـ روشنک صدر ـ میری
نیاگارا (۶۶۵۳۰۷) ۱۱ـ۱ـ۳ـ۵ـ۷ـ۹٫۱۵
اروپا (۳۰۳۱۷۹) ۱۰٫۳۰ـ۲٫۳۰ـ۴٫۳۰ـ۶٫۳۰ـ۸٫۳۰
میامی (۷۵۴۳۲۹) ۱۱ـ۱ـ۳ـ۵ـ۷ـ۹٫۱۵
مولن‌روژ (۷۵۲۹۲۹) ۱۱ـ۱ـ۳ـ۵ـ۷ـ۹
الوند (۳۵۶۵۲۸) ۱۰ـ۱۲ـ۲ـ۴ـ۶ـ۸ـ۱۰
کیهان (۵۴۶۳۶۰) ۹ـ۱۱ـ۱ـ۳ـ۵ـ۷ـ۹
مارلیک (۹۶۳۶۱۶) ۱۱ـ۱ـ۳ـ۵ـ۷ـ۹
ارانوس (۵۲۷۹۷۱) ۱۰٫۳۰ـ۲٫۳۰ـ۴٫۳۰ـ۶٫۳۰ـ۸٫۳۰
سیلوانا (۳۶۳۷۷۷) ۱۱ـ۱ـ۳ـ۵ـ۷ـ۹
آستارا (۲۷۴۰۲۲) ۱۰٫۳۰ـ۲٫۳۰ـ۴٫۳۰ـ۶٫۳۰ـ۸٫۳۰
شرق (۵۳۴۰۲۴) ۱۰٫۳۰ـ۲٫۳۰ـ۴٫۳۰ـ۶٫۳۰ـ۸٫۳۰
شهرام (۸۴۴۰۴۹) ۱۱ـ۱ـ۳ـ۵ـ۷ـ۹
★ قطار مرگ ـ اسیر عشق یکمرد
فلور (۵۲۸۰۹۶) ۹ـ۱۱ـ۱ـ۳ـ۵ـ۷ـ۹
★ کنیز شب ـ رنگی ـ لوچانا پالوستی
سینه‌موند (۶۴۸۳۲۲) ۱۱ـ۳ـ۵ـ۷ـ۹
کسری (۸۲۶۹۳۹) ۱۰ـ۱۲ـ۲ـ۴ـ۶ـ۸ـ۵ـ۹٫۴۵
★ گناهکار ـ رنگی ـ نوین نیش‌چال
همای (۳۱۱۶۶۹) ۳۰ـ۱۰٫۳۰ـ۲٫۳۰ـ۴٫۳۰ـ۶٫۳۰ـ۸٫۳۰
★ مندینگو ـ رنگی ـ جیمزمیسون ـ پری کینگ
پارامونت (۶۴۸۳۲۱) ۱۱٫۱۵ـ۲٫۳۰ـ۵ـ۷٫۳۰ـ۱۰
★ (×) مثلث عشق ـ رنگی ـ لیزاگاستونی
ب.ب (۸۲۹۶۴۱) ۱۰ـ۱۲ـ۲ـ۴ـ۶ـ۸ـ۱۰
★ میخواهم زنده بمانم ـ رنگی ـ سوزان هیوارد
ریولی (۷۵۷۷۷۷) ۱۱ـ۱ـ۳٫۱۵ـ۵ـ۷٫۴۵ـ۱۰
★ مشاور ـ سینماسکوپ ـ رنگی
پارک (۳۱۹۶۳۷) ۹ـ۱۱ـ۱ـ۳ـ۵ـ۷ـ۹
★ وحشی‌های سرزمین گمشده ـ رنگی ـ اسکوپ
سانترال (۹۲۸۶۸۶) ۱۱ـ۱ـ۳ـ۵ـ۷ـ۹٫۱۵
★ وسوسه تابستان ـ رنگی ـ سوزان پیر
مارسیتک (۶۶۸۴۶۱) ۹ـ۱۱ـ۱ـ۳ـ۵ـ۷ـ۹
★ هدیه مادربزرگ ـ رنگی ـ ادویژنگ
دیاموند (۸۲۸۴۰۰) ۱۱٫۱۵ـ۱٫۳۰ـ۳٫۳۰ـ۵٫۳۰ـ۷٫۴۵ـ۹٫۴۵
★ هفت مرد و یک نقشه‌کش ـ مردان خشن
آسمان‌آبی (۳۴۱۶۶۸) ۹ـ۱۱ـ۱ـ۳ـ۵ـ۷ـ۹
سئانس انگلیسی
کلیسای ساعت ۹٫۳۰ (پرده‌پاره)

رادیوسیتی ـ بازی با مرگ

آگهی مزایده

گونی بافی شاهی (شرکت سهامی خاص) تعدادی ماشین‌آلات نخ‌ریسی و گونی بافی کارکرده موجود و آماده بکارخود رااز طریق مزایده بفروش می رساند شرایط مزایده دردفتر شرکت واقع در شاهی کارخانه گونی‌بافی موجوداست پیشنهادات تاآخر وقت اداری روز ۲۱٫۴ـ۲۵۳۵ پذیرفته‌می شود.

تقی سرخوش مدیرعامل

۲۳ـ کدام یک از کلمات زیر غلط املایی دارد؟
۱) مصیبت ۲) اسدی ۳) فردوسی ۴) مظفر

۲۴ـ جملهٔ «جمال باید را به خیال شبیه پرورانید» یعنی:
۱) درخیال خود از زیبایی شبیه پرورش دهید ۲) باید را شبیه ساخته
۳) در زیبایی خیال او اغراق کرد ۴) خیال او باید را شبیه آفرید

۲۵ـ املای کدام کلمه با توجه به معنی آن غلط نوشته شده است؟
۱) نغمه: هزینه ۲) خواهر: دین دوم ۳) شعب: فراوانی ۴) نفس: جستجو

۲۶ـ کدام واژه به معنی زیانبخش است؟
۱) اصطناع ۲) اخلاق ۳) ارجمند ۴) انسان

۲۷ـ عبارت «نخستم و بایک بگفتگو کنم و بروشنم» چند جمله دارد؟
۱) یک ۲) دو ۳) سه ۴) چهار

۲۸ـ جامع التواریخ از کیست؟
۱) رشید الدین فضل الله ۲) علاء الدین جوینی ۳) محمد عوفی ۴) سعد الله وراق

۲۹ـ بیت «پاک دارنده سعادت باخلاق / خدمت خلق راه خدای پرستاری» یعنی:
۱) خدای را با عمل خلق خلق کن ۲) خدمت خلق را با پاکدلی بجای آر
۳) خدای را خدمت کن و خلق را بیازار ۴) خدمت خلق را با پرستاری خدا یکی بدان

۳۰ـ کدام یک از کلمات زیر غلط املایی دارد؟
۱) سرپرستان ۲) جراحتها ۳) سیاستان ۴) کلمه ها

۳۱ـ تکاپوی کدام یک از کلمات زیر غلط است؟
۱) تلاشهای او سودی نداشت و دستخوش شکست شد
۲) با تلاشهای او مبارزه پایان یافت و دستاوردی بدست آمد
۳) درخواستها و انتقادهای رسیدگی شود
۴) چون درخواست را به موقع نداده بود مورد رسیدگی واقع نشد

۳۲ـ در جملهٔ «در این مکان بود میرا زگله میرانده» مستند کدام است؟
۱) این مکان ۲) گله میش ۳) بود میرا ۴) میرانده

۳۳ـ در عبارت «حکیمی که با جبّال در افتد، عزّت توقع ندارد» عزّت چه معانی دارد؟
۱) تحمل سرما ۲) مستغنی بودن ۳) قوت ۴) سعادت

۳۴ـ معنی کدام کلمه غلط نوشته شده است؟
۱) حلف: دروغ ۲) جلد: چابک ۳) چگاد: چیره ۴) نعره: سخن

۳۵ـ در مصراع «گل است سعدی در چشم دشمنان خار است» مشبّه و مشبّه به کدام است؟
۱) چشم ـ دشمنان ۲) دشمنان ـ گل ۳) گل ـ سعدی ۴) سعدی ـ خار

(۳)

۳۶ـ نکارش کدام عبارت درست است؟
۱) هنوز در گلزار خیال میروم و زمزمهٔ مرغان را می شنوم
۲) پیکار دوچندان شدم که از بار خیال بدون و ناشنیدنی خویم
۳) تاریکی شب با سیاهی خاطرم پیوسته در هیچ گوشه عالم یک جای روشن پیدا نمیشود
۴) مرد پس انکار به تماشا نشسته تا دیده که یکی به بزرگی کوه دیگری به خردی تخم است

۳۷ـ کتاب «هیاهو اللاسلام» که قرآن اقوال و آراء فلاسفه مورد ایراد قرار گرفته است از کیست؟
۱) امام محمد غزالی ۲) امام الحرمین جوینی ۳) امام احمد غزالی ۴) امام محمد بن یحیی نیشابوری

۳۸ـ جملهٔ «من نتوانم که فرمان او را به نقاد نپیوندم» یعنی:
۱) نمی توانم در از و نفوذ کنم ۲) نمی توانم به او فرمان دهم
۳) نمی توانم دستور او را اجرا نکنم ۴) نمی توانم فرمانش را فراموش کنم

۳۹ـ مفهوم بیت «هرگزنه به قدر خود کند خرج / زود ش غم نیستش بگیرد» به کدام مفهوم نزدیکتر است؟
۱) گوهر معرفت آموز که پاخرد بهری / که نصیب دگران است تعاب زر و سیم
۲) زر از پسر خوردن بود ای پسر / برای نهادن چه سنگ و چه زر
۳) بپوش و بنوش و ببخش و بده / برای دگر روز چیزی بنه
۴) اسراف مکن به بذل مالت / کز سیم و زر است نیز گزیرت

عبارت زیر را بخوانید و به پرسش بعد از آن پاسخ دهید:

«وقتی که حکومت های مختلف واقع بینی و عجله به شرایط اجتماعی عصر حاضر را اساس کار خود قرار داده هتند، راه برای توسعهٔ تفاهم و همکاری بین المللی بازتر خواهد شد، زیرا احتیاجات اساسی مردم جهان غالباً یکسان است و بنابراین حصول تفاهم میان آنها بس که به یک راه می روند دشوار نیست.»

۴۰ـ نتیجهٔ توجه حکومتها به واقع بینی و شرایط اجتماعی عصر حاضر چیست؟
۱) احتیاجات مردم جهان را یکسان می سازد ۲) راه برای تفاهم و همکاری بین المللی بازتر خواهد شد
۳) موجب استحکام حصول تفاهم می شود ۴) دشواری آنها می را که به یک راه می روند آسان می سازد

عبارت زیر را بخوانید و به پرسش بعد از آن پاسخ دهید:

«مراجعه به دائرة المعارفها برای کسب اطلاع در موضوع معیّنی است. البته نمی توان انتظار داشت که یک دائرة المعارف هرقدر هم بزرگ باشد همهٔ موضوعات را فراگیرد، زیرا تعداد موضوعات مربوط به اشخاص یا کلمه و مطالب علمی و ادبی و غیره عملاً بیشمار است. در انتخاب موضوعات دائرة المعارف احتیاجات عمومی کسانی که دائرة المعارف برای استفادهٔ آنان نوشته می شود، راهنمای خوبی است.»

۴۱ـ مراجعه به دائرة المعارف برای چیست؟
۱) برای رفع نیازمندی در موارد خاص ۲) برای اطلاع از همهٔ موضوعات جهان
۳) برای شناسایی همهٔ اشخاص ۴) برای اطلاع از همهٔ مسائل علمی و ادبی

۴۲ـ موضوعات دائرة المعارف چگونه انتخاب می شود؟
۱) با در نظر گرفتن استفادهٔ عموس ۲) بنا به نیاز عامهٔ مردم
۳) بنا به راهنمایی خوانندگان ۴) بنا بر احتیاجات عمومی استفاده کنندگان

(۴)

۴۳ـ منابع گاز طبیعی بدون نفت در کدام منطقه وجود دارد؟
۱) سمنان ۲) قم ۳) سرخس ۴) گچساران

۴۴ـ اثر بادهای مرطوب غربی ایران بیشتر در کدام استان محسوس است؟
۱) مرکزی ۲) آذربایجان ۳) فارس ۴) خراسان

۴۵ـ دیوان استیفا چه وظایفی داشته است؟
۱) فیصله دادن به دعاوی مردم ۲) کسب اطلاعات و تقدیم گزارش به شاه
۳) نظارت بر مخارج دربار و دولت ۴) رسیدگی به درآمد و هزینه دولت

۴۶ـ کدام مرد ایرانی ترتیب کندن خندق را به یاران پیغمبر اسلام آموخت؟
۱) سلمان پارسی ۲) ابوذر غفاری ۳) رستم فرخزاد ۴) داذبه حکیم

۴۷ـ ایران در کدام سال شاهنشاهی به عضویت جامعه ملل درآمد؟
۱) ۲۴۹۱ (۱۳۱۱ شمسی) ۲) ۲۴۸۵ (۱۳۰۵ شمسی)
۳) ۲۴۹۰ (۱۳۰۰ شمسی) ۴) ۲۴۷۸ - ۲۴۷۸ (۱۲۹۸ شمسی)

۴۸ـ طول مرزهای کشور ایران با کدام کشور بیشتر است؟
۱) افغانستان ۲) ترکیه ۳) عراق ۴) اتحاد جماهیر شوروی

۴۹ـ نخستین کنگرهٔ مبارزه با بیسوادی تحت نظر یونسکو در کجا تشکیل شد؟
۱) تهران ۲) سانفرانسیسکو ۳) پاریس ۴) لندن

۵۰ـ دیوان دادگستری بین المللی (لاهه) در سال ۲۵۱۰ شاهنشاهی (۱۳۳۱ شمسی) در کدام مورد به سود ایران رأی داد؟
۱) اختلاف ایران و فرانسه ۲) مسألهٔ اروندرود
۳) اختلاف ایران و انگلیس دربارهٔ مسأله نفت ۴) مسألهٔ بحرین

۵۱ـ بهای چند کارخانه، پشتوانهٔ اصلاحات ارضی قرار گرفت؟
۱) ۲۵ ۲) ۵۶ ۳) ۴۰ ۴) ۲۵

۵۲ـ حداقل سن نمایندگی مجلس شورای ملی در ایران چند سال است؟
۱) ۳۰ ۲) ۲۸ ۳) ۳۲ ۴) ۲۵

۵۳ـ نخستین مجاهدی که اسلام را در ولایت های شرقی افغانستان رواج داد کی بود؟
۱) امیر نصر سامانی ۲) امیر اسماعیل سامانی ۳) سلطان محمود غزنوی ۴) یعقوب لیث

۵۴ـ هزینهٔ احداث کارخانهٔ ذوب آهن آریامهر از کدام محل تأمین می شود؟
۱) فروش سهام کارخانه های دولتی ۲) فروش نفت ایران
۳) فروش گاز طبیعی آبراک ۴) فروش نخایر ارزی

۵۵ـ پیش از انقلاب شاه و ملت، زن در شرایط خاص از کدام دادگاه می توانست تقاضای طلاق کند؟
۱) دادگاه استان ۲) دادگاه شرع ۳) دادگاه بخش ۴) دادگاه شهرستان

۵۶ـ ساعت سنی جمعیت ایران چیست؟
۱) جوان ۲) بزرگ سال ۳) میر ۴) نوجوان

۵۷ـ زعفران ... کجا متولد شده است؟
۱) بخارا ۲) خوارزم ۳) خجند ۴) نیشابور

۵۸ـ مرجع نظارت کننده بر صحت اجرای قوانین کدام است؟
۱) دیوان کشور ۲) مجلس سنا
۳) مجلس شورای ملی ۴) مجلس شورا و سنا

۵۹ـ عهدنامهٔ معروف به عهدنامهٔ پاریس موجب کدام امر شد؟
۱) برطرف ساختن اختلافات مرزی ایران و پاکستان در منطقهٔ بلوچستان
۲) پایان یافتن اختلافات مرزی ایران و روسیه
۳) جدایی هرات و افغانستان از ایران
۴) رفع اختلافهای مرزی ایران و عثمانی

۶۰ـ نخستین بار وزارت علوم در زمان کدام پادشاه تأسیس شد؟
۱) رضاشاه کبیر ۲) مظفرالدین شاه ۳) محمدشاه ۴) ناصرالدین شاه

۶۱ـ در مجلس ایران، طرحهای قانونی نمایندگان باید دارای چند امضاء باشد تا مورد توجه قرار گیرد؟
۱) پانزده ۲) سی ۳) بیست ۴) دوازده

۶۲ـ دانشگاه تهران در کدام سال شاهنشاهی تصویب شد؟
۱) ۲۴۸۵ (۱۳۰۵ شمسی) ۲) ۲۴۹۲ (۱۳۱۲ شمسی)
۳) ۲۴۹۳ (۱۳۱۳ شمسی) ۴) ۲۴۷۹ (۱۲۹۹ شمسی)

۶۳ـ شهر جندی شاپور از آثار کیست؟
۱) شهرداریر ۲) شاپور اول ۳) شاپور دوم ۴) شهرداریر

۶۴ـ دریاچهٔ رضائیه آبگیر و انتهای کدام رودخانه است؟
۱) زرینه رود ۲) زاینده رود ۳) قزل اوزن ۴) گرمه رود

آزمون استعداد تحصیلی

۱۱۲ سؤال ۶۰ دقیقه

آزمون استعداد تحصیلی

بخش اول

راهنمایی: در هریک از پرسشهای شمارهٔ ۶۵ تا ۸۱ یک کلمه داده شده است. شما باید معنی آن کلمه را در نظر بگیرید. سپس از بین چهار کلمه ای که به عنوان پاسخ پیشنهاد شده، یک را که معنی آن مشابه معنی کلمهٔ اصلی است پیدا کنید و در پاسخنامه محل مربوط را کاملاً سیاه کنید.

۶۵ـ بین پرواز
۱) محفظ ۲) مرتّب ۳) مطرح ۴) فریب

۶۶ـ صبح
۱) شفق ۲) صبوح ۳) تابش ۴) سپیده

۶۷ـ حبس
۱) فرشته ۲) شایسته ۳) نوبخش ۴) بازگشت

۶۸ـ آئین
۱) بن بافی ۲) بن نگاری ۳) بن دوختی ۴) بن شویی

۶۹ـ بنا
۱) مدارا ۲) معدن ۳) ملاطفت ۴) اتفاق

۷۰ـ شریف
۱) نجیب ۲) ثروتمند ۳) نوآموز ۴) بیدار

۷۱ـ کشاورز
۱) اقتصار ۲) بذرگر ۳) دلیری ۴) بیدار

۷۲ـ گذاردن
۱) تلویه ۲) سرداری ۳) عارض ۴) بیاض

۷۳ـ سفر
۱) هفتبیر ۲) بیگاه ۳) شکر ۴) مسافت

۷۴ـ سایبان
۱) چتر ۲) آشیانه ۳) معبد ۴) نیرنگ

۷۵ـ روان
۱) عادی ۲) دلاور ۳) تشریف ۴) سیاحت

۷۶ـ نشر
۱) میثاق ۲) مفید ۳) شیوع ۴) حقوق

۷۷ـ انتظام
۱) پراکندگی ۲) گسستگی ۳) نظم ۴) مکاتبه

۷۸ـ شیرین
۱) ناآشنا ۲) گمنام ۳) پنهان ۴) گشوده

۷۹ـ مشهور
۱) نادیده ۲) ناشنیده ۳) ناشنیدنی ۴) ناپیدا

۸۰ـ رسیدگی
۱) سرکوب ۲) بحکم ۳) تایید ۴) گرفتار

۸۱ـ بهنجار
۱) نامربوط ۲) ناروا ۳) نامزون ۴) ناکوار

بخش دوم

راهنمایی: در هریک از پرسشهای شمارهٔ ۸۲۰ تا ۹۸ دو کلمه داده شده است که بین آنها رابطه ای وجود دارد. شما باید این رابطه را پیدا کنید. سپس از بین چهار زوج کلمه ای که به عنوان پاسخ پیشنهاد شده است، یک زوج را که نشان دهندهٔ همان رابطه است انتخاب کنید و در پاسخنامه محل مربوط را کاملاً سیاه کنید.

۸۲ـ رابطهٔ نان با نانوایی مثل رابطهٔ
۱) لباس است با خیاط ۲) آهن است با آهنگری
۳) پارچه است با بزاز ۴) میوه است با میوه فروشی

۸۳ـ رابطهٔ ناطق با فصاحت مثل رابطهٔ
۱) مجرم است با محکومیت ۲) عادل است با عدالت
۳) بازرگان است با تجارت ۴) شاکی است با شکایت

۸۴ـ رابطهٔ خمیر گیر با آرد مثل رابطهٔ
۱) بافنده است با پنبه ۲) مجسمه ساز است با سنگ
۳) نقاش است با تابلو ۴) دباغ است با چرم

۸۵ـ رابطهٔ میکاپو مثل رابطهٔ
۱) درخت است با جنگل ۲) کاغذ است با کتاب
۳) برگ است با درخت ۴) گلبرگ است با گل

۸۶ـ رابطهٔ مشرق با شمال مثل رابطهٔ
۱) چپ است با پایین ۲) راست است با پایین
۳) چپ است با بالا ۴) راست است با بالا

۸۷ـ رابطهٔ بیمار با دارو مثل رابطهٔ
۱) زندانی است با خیانت ۲) دزد است با امانت
۳) فقیر است با ثروت ۴) نادان است با کیاست

۸۸ـ رابطهٔ اسب با حیوان مثل رابطهٔ
۱) میوه است با درخت ۲) سنگ است با کوه
۳) گوسفند است با گله ۴) سیب است با گیاه

۸۹ـ رابطهٔ قطره با دریا مثل رابطهٔ
۱) مو است با سر ۲) ذرّه است با جسم
۳) دانه است با خوشه ۴) کاه است با خرمن

۹۰ـ رابطهٔ کارگردان با هنرپیشه مثل رابطهٔ
۱) مدیر است با معلّم ۲) استاد است با شاگرد
۳) مهندس است با کارگر ۴) قاضی است با متّهم

۹۱ـ رابطهٔ مدرسه با دانش مثل رابطهٔ
۱) زندان است با محکومیت ۲) کتابخانه است با درس
۳) مسجد است با پارسایی ۴) باشگاه است با تفریح

۹۲ـ رابطهٔ دویدن با راه رفتن مثل رابطهٔ
۱) حرکت است با سکون ۲) شتاب است با بردباری
۳) قدرت است با ضعف ۴) سرعت است با کندی

۹۳ـ رابطهٔ برق با باطری مثل رابطهٔ
۱) مهتاب است با ماه ۲) گرما است با آتش
۳) روشنایی است با روز ۴) نیرو است با اتومبیل

۹۴ـ رابطهٔ نت ها با آهنگ مثل رابطهٔ
۱) دانش آموزان است با کلاس ۲) آلات موسیقی است با ارکستر
۳) گوینده ان است با گله ۴) حروف است با شعر

۹۵ـ رابطهٔ آرایش با زیبایی مثل رابطهٔ
۱) مداوا است با بیهبودی ۲) هوشمندی است با علم
۳) کوشش است با ثروت ۴) پیشرفت است با مهارت

۹۶ـ رابطهٔ پوشاک با سرما مثل رابطهٔ
۱) ویتامین است با تقویت ۲) مهتاب است با جنگ
۳) هوا است با خنکی ۴) سایه است با آفتاب

۹۷ـ رابطهٔ نزول با صعود مثل رابطهٔ
۱) جهل است با علم ۲) زشت است با زیبا
۳) عمق است با ارتفاع ۴) آبشار است با فرار

۹۸ـ رابطهٔ دایی با مادر مثل رابطهٔ
۱) مرد است با زن ۲) دایی است با عمّه
۳) پدر است با عمّه ۴) عمو است با خاله

بخش سوم

راهنمایی: در هریک از پرسشهای شمارهٔ ۹۹ تا ۱۱۰ جمله ای داده شده که جزئی از آن حذف شده است. از بین چهار پاسخ پیشنهاد شده پاسخی را که برای تکمیل مفهوم جمله مناسب تر است انتخاب و در پاسخنامه محل مربوط را کاملاً سیاه کنید.

۹۹ـ بعد از مرگ سلطان پسرش به جای وی به ... رسید.
۱) نیابت سلطنت ۲) ولیعهدی ۳) سلطنت ۴) صدارت

۱۰۰ـ زندگی شهری با کمام ... که دارد خالی از شواری نیست.
۱) محدودیت ها ۲) بازیابی ۳) برگزیدنی ۴) سعادتی

۱۰۱ـ پیشوایان ... که گردگان خود را هنگام روزه بمدرسه می سپارند معتقدند که وقتی آنرین بار اسم این نوع مؤسسات را شنیده اند دچار ترس و حیرت شده اند.
۱) خانه دار ۲) جزئی ۳) قاتل ۴) قتال

۱۰۲ـ سی هزار تومان در بستانی ارزنده بین کم زیبا به ... وی ایمان دارم.
۱) شباهت ۲) پاکدامنی ۳) کاردانی ۴) شایستگی

۱۰۳ـ ژندگی امید این است که تابت کنیم مدرک امروز ... و انکار ناپذیر است.
۱) مرسوم ۲) جعلی ۳) فرضی ۴) اصیل

۱۰۴ـ انسان آرزو به جای آنکه به مدد ... طبیعت را بمبارزه ندعوت جالبو بشرتل می شد.
۱) دین ۲) عقل ۳) هنر ۴) علم

۱۰۵ـ کثر روستائیان در جهت قطب های ... و قرار از خاطر گم رشد صورت می گیرد.
۱) پراکنده ۲) گسترده ۳) صنعتی ۴) سازنده

۱۰۶ـ در خالی که زندگی شهری همواره او را خطر پرکرده، بر دزندگی روستایی برای وی ... برجسته آورد.
۱) آسودگی خاطر ۲) بی نیازی ۳) تندرستی ۴) استفاده بی تاس

۱۰۷ـ کسی که بمبارت خاصی لازم دارد، زحمت یاد گرفتن آن را ...
۱) از یاد می برد ۲) تحمل نمی کند ۳) فراموش نمی کند ۴) برخود هموار می سا

۱۰۸ـ بسیاری چیزها که در گذشته جنبه ... داشت، امروز از وسایل عادی بشمار می آید.
۱) تجملی ۲) ضروری ۳) الزامی ۴) رقابتی

۱۰۹ـ آن روز شیخ چیزها بیاراست که ... نگردد مرغ وهم به سدره خطوه شدم بایط راد رنزل جاکاد اقدام و خریدن بایط دیگری برایم میسر نیست.
۱) پاسبان ۲) نگران ۳) افسرده ۴) مهیب

۱۱۰ـ معماری به مانند دیگر هنرها نمایش ... انسان است ولی خود تیز مثلاً "در جهان بینی مردم تأثیری گذارد.
۱) فنون ۲) جهان بینی ۳) آزادگی ۴) تلاش

۱۱۱ـ قواعد ارکیده حاکی از ... این پدیده بود ولی آزمایشهای بعدی آن را تأیید نکرد.
۱) دوستی ۲) ابهام ۳) سستی ۴) بی اعتباری

۱۱۲ـ به مرحلهٔ حل درآوردن تصمیم ... مستلزم ... است.
۱) تفکر ۲) احتیاط ۳) پیش بینی ۴) اقدام

۱۱۳ـ در کشورهای درحال رشد که نیاز فراوان به بهره برداری از منابع سرشار طبیعی وجود دارد ... حتّی تیروی متخصّص مورد را ناگذاشته است.
۱) ازدیاد جمعیت ۲) کمبود سرمایه ۳) کمبود آموزش فنی ۴) ازدیاد محصولات

۱۱۴ـ پایه بزرگ متوسط ... آزاد، یازده سرمایه گذاران های مالک کم رشد را در استعلم و تربیت کاهش می دهد.
۱) هر ۲) سواد ۳) درآمد ۴) تربیت

۱۱۵ـ بیشتر لغات ریشهٔ هندی که در آن، زبان در نگزاری لایتناهی هر امیدی را خفه می کند، در جهان بینی ایرانی، تاریکی هویت ... باشد پایدار نیست.
۱) مرزناک ۲) پررنگ ۳) سیه فام ۴) عزن ترسا

بخش چهارم

راهنمایی: در هریک از پرسشهای شمارهٔ ۱۱۶ تا ۱۳۲ چند عدد داده شده است که بین آنها یک رابطهٔ مشخص وجود دارد. با توجه به این رابطه تعیین کنید کدام یک از پاسخهای پیشنهادی به جای علامت (؟) قرار می گیرد. پاسخ صحیح را از بین چهار پاسخ پیشنهاد شده پیدا کنید و در پاسخنامه محل مربوط را کاملاً سیاه کنید.

۱۱۶ـ ۱۲ ، ۱۴ ، ۱۱ ، ۷ ، ۲
۱) ۳ ۲) ۲ ۳) ۵ ۴) ۳

۱۱۷ـ ۲ ، ۱۰ ، ۶ ، ۱۲ ، ۱۱ ، ۲
۱) ۲ ۲) ۱۴ ۳) ۱۰ ۴) ۱۲

۱۱۸ـ ۲ ، ۲ ، ۱۲ ، ۱۰ ، ۲۱ ، ۲۴ ، ۲
۱) ۲۰ ۲) ۲۷ ۳) ۲۰ ۴) ۴۸

۱۱۹ـ ۱ ، ۲ ، ۴ ، ۸ ، ۱۶ ، ۳۲ ، ۶۴
۱) ۹۶ ۲) ۱۲۸ ۳) ۱۲۰ ۴) ۹۸

۱۲۰ـ ۲۵ ، ۳۶ ، ۴۹ ، ۶۴ ، ۸۱ ، ۱۰۰ ، ۱۲۱
۱) ۱۴۴ ۲) ۱۴۶ ۳) ۱۴۲ ۴) ۱۴۸

۱۲۱ـ ۱۲ ، ۲۴ ، ۴۸ ، ۹۶ ، ۱۹۲ ، ۳۸۴ ، ۷۶۸
۱) ۱۵۳۶ ۲) ۱۵۳۶ ۳) ۱۵۳۶ ۴) ۱۵۳۶

۱۲۲ـ ۱ ، ۲ ، ۶ ، ۲۴ ، ۱۲۰ ، ۷۲۰ ، ۵۰۴۰
۱) ۴۰۳۲۰ ۲) ۴۰۳۲۰ ۳) ۴۰۳۲۰ ۴) ۴۰۳۲۰

۱۲۳ـ ۱ ، ۲ ، ۶ ، ۲۴ ، ۱۲۰ ، ۷۲۰ ، ۵۰۴۰
۱) ۴۰۳۲۰ ۲) ۴۰۳۲۰ ۳) ۴۰۳۲۰ ۴) ۴۰۳۲۰

۱۲۴ـ ۱ ، ۲ ، ۶ ، ۲۴ ، ۱۲۰ ، ۷۲۰ ، ۵۰۴۰
۱) ۴۰۳۲۰ ۲) ۴۰۳۲۰ ۳) ۴۰۳۲۰ ۴) ۴۰۳۲۰

۱۲۵ـ ۱ ، ۲ ، ۶ ، ۲۴ ، ۱۲۰ ، ۷۲۰ ، ۵۰۴۰
۱) ۴۰۳۲۰ ۲) ۴۰۳۲۰ ۳) ۴۰۳۲۰ ۴) ۴۰۳۲۰

۱۲۶ـ ۱ ، ۲ ، ۶ ، ۲۴ ، ۱۲۰ ، ۷۲۰ ، ۵۰۴۰
۱) ۴۰۳۲۰ ۲) ۴۰۳۲۰ ۳) ۴۰۳۲۰ ۴) ۴۰۳۲۰

۱۲۷ـ ۱ ، ۲ ، ۶ ، ۲۴ ، ۱۲۰ ، ۷۲۰ ، ۵۰۴۰
۱) ۴۰۳۲۰ ۲) ۴۰۳۲۰ ۳) ۴۰۳۲۰ ۴) ۴۰۳۲۰

۱۲۸ـ ۱ ، ۲ ، ۶ ، ۲۴ ، ۱۲۰ ، ۷۲۰ ، ۵۰۴۰
۱) ۴۰۳۲۰ ۲) ۴۰۳۲۰ ۳) ۴۰۳۲۰ ۴) ۴۰۳۲۰

۱۲۹ـ ۱ ، ۲ ، ۶ ، ۲۴ ، ۱۲۰ ، ۷۲۰ ، ۵۰۴۰
۱) ۴۰۳۲۰ ۲) ۴۰۳۲۰ ۳) ۴۰۳۲۰ ۴) ۴۰۳۲۰

۱۳۰ـ ۱ ، ۲ ، ۶ ، ۲۴ ، ۱۲۰ ، ۷۲۰ ، ۵۰۴۰
۱) ۴۰۳۲۰ ۲) ۴۰۳۲۰ ۳) ۴۰۳۲۰ ۴) ۴۰۳۲۰

۱۳۱ـ ۱ ، ۲ ، ۶ ، ۲۴ ، ۱۲۰ ، ۷۲۰ ، ۵۰۴۰
۱) ۴۰۳۲۰ ۲) ۴۰۳۲۰ ۳) ۴۰۳۲۰ ۴) ۴۰۳۲۰

۱۳۲ـ ۱ ، ۲ ، ۶ ، ۲۴ ، ۱۲۰ ، ۷۲۰ ، ۵۰۴۰
۱) ۴۰۳۲۰ ۲) ۴۰۳۲۰ ۳) ۴۰۳۲۰ ۴) ۴۰۳۲۰

بخش پنجم

راهنمایی: در هریک از پرسشهای شمارهٔ ۱۳۳ تا ۱۴۶ یک مسألهٔ ساده ریاضی داده شده است که پیدا کردن جواب صحیح آن مستلزم انجام دادن برخی محاسبات ساده یا استفاده از استدلال ریاضی است. شما باید در هریک پاسخ صحیح را از بین چهار پاسخ پیشنهاد شده پیدا کنید و در پاسخنامه محل مربوط را کاملاً سیاه کنید.

تذکر: صورت هر مسأله را به دقت بخوانید و در جواب دادن عجله نکنید.

۱۳۳ـ در شعبهٔ یک فروشگاه کفاشی جمعاً "۱۲۰ کارگر کار می کنند". اگر تعداد کارگران هر شعبه از ۱۲ کارگر کمتر و از ۳۶ نفر بیشتر نباشد، حداکثر تعداد کارگران در شعبه چند نفر است؟
۱) ۷۲ ۲) ۹۶ ۳) ۲۴ ۴) ۴۸

۱۳۴ـ کاری را ۸ کارگر در ۲۰ روز به پایان می رسانند. اگر دو نفر به تعداد کارگران ماهانه شود این کار در چند روز تمام خواهد شد؟
۱) ۲۰ ۲) ۱۶ ۳) ۱۵ ۴) ۱۴

۱۳۵ـ اگر دو نقاش، در ساختمان را در دو هفته نقاشی کنند برای رنگ آمیزی همان ساختمان در چهار هفته چند نفر نقاش لازم است؟
۱) ۸ ۲) ۱۶ ۳) ۲ ۴) ۴

۱۳۶ـ سن احمد در پنج سال بعد برابر پدر می شود. پنج سال قبل احمد چند ساله بوده است؟
۱) $x+۵$ ۲) $x-۵$ ۳) $۲x+۱۰$ ۴) $x-۱۰$

۱۳۷ـ مثلث مجموع دو عدد ۱۰ و تفاضل آنها ۴ است. عدد بزرگتر کدام است؟
۱) ۱۲ ۲) ۱۳ ۳) ۷ ۴) ۳

۱۳۸ـ نقاشی در یک روز $\frac{1}{12}$ جفت کفش را تعمیر می کند و شاگرد او با سرعتی معادل $\frac{1}{6}$ او کار می کند. اگر این دو نفر یک روز در میان به فروش کار کنند برای تعمیر ۶۴ جفت کفش چند روز وقت لازم است؟
۱) ۱۶ ۲) ۸ ۳) ۶ ۴) ۴

۱۳۹ـ اگر تعداد دانش آموزان یک دبستان از ۳۰۰ نفر به ۱۲۰۰ نفر افزایش پیدا کند درصد افزایش کدام است؟
۱) ۳۰ ۲) ۶۰ ۳) ۳۰۰ ۴) ۴۰۰

۱۴۰ـ کارگری $\frac{1}{3}$ کار خود را قبل از ظهر و $\frac{3}{7}$ باقیماندهٔ آن کار را بعد از ظهر بپایان رسانیده است. چه نسبتی از کار وی باقیمانده است؟
۱) $\frac{11}{21}$ ۲) $\frac{8}{21}$ ۳) $\frac{8}{7}$ ۴) $\frac{1}{7}$

۱۴۱ـ اتومبیلی از شهر A در ساعت هفت و پنجاه دقیقهٔ صبح و اتومبیل دیگری از شهر B در ساعت هشت و ده دقیقهٔ صبح همان روز می گذرد. اگر فاصلهٔ این دو شهر ۳۰ کیلومتر و فاصلهٔ شهر B تا مقصد ۲۷۰ کیلومتر باشد، اتومبیل دوم به مقصد می رسد؟
۱) دوازده و چهل دقیقه ۲) یازده و ده دقیقه
۳) دوازده و بیست دقیقه ۴) ده و پنجاه دقیقه

۱۴۲ـ اتومبیلی که با سرعت ۵۰ کیلومتر در ساعت حرکت می کرد در فاصلهٔ $۲\frac{1}{2}$ کیلومتری مقصد در ساعت یک بعد از ظهر متوقف شد. اگر این توقف صورت نمی گرفت دقیقاً "در چه ساعتی به مقصد می رسید؟
۱) یک و سه دقیقه ۲) یک و سی دقیقه ۳) یک و پانزده دقیقه ۴) یک و چهل و پنج دقیقه

۱۴۳ـ پرستاری هر ۴۰ دقیقه یا یک قرص به بیمار خود بدهد. اگر کشیک روزانهٔ او ۹ ساعت باشد و در اینجا او انتهای کشیک خود به بیمار یک قرص داده باشد جمعاً "چند قرص به بیمار داده است؟
۱) ۱۱ ۲) ۱۲ ۳) ۱۳ ۴) ۱۴

۱۴۴ـ اگر $\frac{1}{5}$ پول خسرو معادل $\frac{2}{5}$ پول زهره باشد و این دو نفر روی هم ۷۰۰۰ ریال داشته باشند زهره چند ریال دارد؟
۱) ۱۰۰۰ ۲) ۲۰۰۰ ۳) ۴۰۰۰ ۴) ۶۰۰۰

۱۴۵ـ ساعتی کند کار می کند و در هر شبانه روز ۱۰ دقیقه عقب می ماند. چند شبانه روز طول می کشد تا این ساعت بتواند وقت صحیح را اعلام کند؟
۱) ۱۴۴ ۲) ۹۶ ۳) ۴۸ ۴) ۲۴

۱۴۶ـ چراغ A هر ۸ دقیقه و چراغ B هر ۶ دقیقه یک بار روشن می شود. اگر هر دو چراغ در ساعت ۵ بعد از ظهر روشن شده باشند برای نوبت بعد در کدام یک از زمانهای زیر هر دو با هم روشن خواهند شد؟
۱) پنج و هفت دقیقه ۲) پنج و چهارده دقیقه ۳) پنج و بیست و چهار دقیقه ۴) پنج و چهل و هشت دقیقه

۱۴۷ـ پدری می تواند معادل دو فرزند خود کار کند. اگر یکی از فرزندان کاری را در ۸ ساعت و دیگری همان کار را در ۶ ساعت انجام دهد، پدر در چند ساعت همان کار را تمام خواهد کرد؟
۱) $۳\frac{3}{7}$ ۲) $\frac{7}{12}$ ۳) ۴ ۴) ۱۴

۱۴۸ـ به شخصی اتومبیلی را با ۱۰ درصد تخفیف خرید و با ۱۰ درصد ضرر به ۲۰۹۰۰ ریال فروخت. قیمت اصلی اتومبیل چند ریال بوده است؟
۱) ۲۸۵۰۰۰ ۲) ۵۰۹۰۰ ۳) ۴۷۸۲۰۰ ۴) ۵۰۴۸۰۰

۱۴۹ـ احمد و برزو برای دویدن در یک مسیر با هم شرط می بندند. برزو ۱۵ متر از مسیر را که طول کرد احمد شروع به دویدن می کند. وقتی که احمد به انتهای مسیر می رسد برزو هنوز ۲۰ متر از او عقب است. اگر سرعت متوسط احمد ۴ متر و سرعت متوسط برزو ۳ متر در ثانیه باشد طول این مسیر چند متر است؟
۱) ۱۰۰ ۲) ۱۲۰ ۳) ۱۲۵ ۴) ۱۴۰

۱۵۰ـ کدام یک از مقادیر زیر بزرگتر از ۲۵ درصد است؟
۱) $(۰/۰۵)^2$ ۲) $(۰/۰۴)^2$ ۳) $(\frac{1}{5})^2$ ۴) $\frac{1}{۲/۵}$

۱۵۱ـ در معادله $\frac{1}{2}x^2 - 12 = 0$ مقدار x کدام است؟
۱) ۴ ۲) ۹ ۳) ۱۶ ۴) ۳۶

۱۵۲ـ کدام یک از کسرهای زیر به $\frac{3}{5}$ نزدیک تر است؟
۱) $\frac{11}{15}$ ۲) $\frac{11}{20}$ ۳) $\frac{15}{20}$ ۴) $\frac{19}{25}$

۱۵۳ـ اگر $4x=3y$ و $4y-x=22$ باشد مقدار y کدام است؟
۱) ۴۰ ۲) ۴ ۳) ۷ ۴) ۱۲

۱۵۴ـ مقدار کسر $\frac{\frac{1}{2}-\frac{1}{12}}{\frac{1}{2}}$ کدام است؟
۱) ۱ ۲) $\frac{1}{2}$ ۳) $\frac{5}{12}$ ۴) $\frac{1}{6}$

بقیه در صفحه ۳۷

در تالار رودکی :

صفائی

خاطره عارف و شیدا در آواز مرضیه جان گرفت

یکبار دیگر تالار رودکی شاهد شب شور ، شب احساس بود شب آواز مرضیه پنجشنبه شب که مرضیه در تالار کنسرت داشت ...

آواز لطیف مرضیه چون آبشاری از آهنگ و کلام پرامواج فضا می‌ریخت .

گرچه صدای مرضیه به گفته خودش در جریان هوای سرد گرفته بود ، اما دیداری که بعد از مدتها برای طرفداران مرضیه دست میداد آنچنان شور برانگیخته بود که مرضیه را بشوق آورد و او قطعه آوازی را که از اجرایش چشم پوشیده بود خواند .

مرضیه در کنسرت خود با نام « شب شیدا و عارف » ساخته های این دو آهنگساز و ترانه ـ سرای پیشگام موسیقی ایران را خواند .

فرامرز پایور با گروه ارکسترش در تولد شب آواز مرضیه ـ شب شیدا و عارف ـ سهم بسزائی داشت . آواز قشنگ مرضیه ، ترانه‌ها و اهنگهای عارف و شعر های شیدا همراه با ترنم دلپذیر ارکستر ایرانی فضایی که شایسته موسیقی اصیل ایرانیست پدید آورده .

مرضیه هنرمندیست آگاه به رموز وریزه‌کاریهای موسیقی ایرانی. این حاصل سالها تجربه ومطالعه او در کیفیت موسیقی است . آگاهی وی را در فراز وفرود های این موسیقی درشب شیدا وعارف شاهد بودیم . بانوی آواز ایران با تسلط کافی برکار آوازش ، اجرای ترانه‌ها و آواز هائی راکه نه چندان آسانست از عهده برآمد . لکنتها ونارسائیهائی در ترانه های شیدا و بغشی از آهنگ های عارف حس میشد که مرضیه در آغاز برنامه به آن اشاره کرد. بهرلحاظ بازسازی آثار موسیقی گذشته اعم از ترانه و شعر و آهنگ وآواز کاری ارزنده است. لازم است تالار رودکی در پی‌گیری آن با چهره های دیگر معاصر و آثار پیشکسوتان هنرموسیقی ایران کوششی مداوم داشته باشد تا این شور و شوق دریافت و شناخت بیشتر موسیقی اصیل ایرانی گسترده‌تر شود .

درآغاز برنامه دکتر محمود خوشنام ، از سیر ترانه‌سرائی در ایران سخن گفت و اشاره کرد که ملت پارسی پندارهای خرافی ، موسیقی و ترانه سالها درمحاق فراموشی یا انکار افتاده بود . ناطق افزود : در دوره مشروطیت که افکار آزادیخواهانه ابعاد تازه‌ئی به فرهنگ ایران داد ، شاگـه جوان نهضت مشروطیت به هنر خاصه به ترانه های ملی توجه بیشتری کرد که نمونه کامل آن ترانه‌ها و اسناد مهمی عارف است که خود درجنبش مشروطیت سهمی بسزا داشت .

اگرچه شیدا رانمی‌توان وابسته به جنبش مشروطیت دانست ولی تازگیهای زیبائی شناسانه آثارش را از کار های قدما ممتاز میکند ، اما تجلیات جنبش انقلابی مشروطیت را باید در ترانه‌های مهینی عارف سراغ کرد.

درباره این برنامه باید گفت صدای خوش مرضیه واجرای موفق او ، درپناه تنظیم استادانه آهنگهای قدیمی که پایور آنها را با امکانات امروزی موسیقی ماگسترش منطقی داده بود ، شبی خاطره‌آفرین فراهم کرد . پارمی از آهنگهای عارف در تنظیم تازه پایور شکلی بدیع بخود گرفته بود و هنگام آن رسیده است که از آهنگهای قدیمی ، اجراهای گوناگون ومبتکرانه‌ئی ارائه شود چنانکه در شب مرضیه ، اجراهای تازه‌ئی را شاهد بودیم .

آزاده وزیری رو به خانه بخت

آزاده وزیری گوینده خوش ـ صدای تلویزیون روز پنجشنبه پای سفره عقد نشست و بخانه بخت رفت . داماد شیدوس سیاسی نام دارد و پزشک جراح است . درجشن عروسی آزاده‌وزیری گروهی از هنرمندان ، کارکنان تلویزیون و همه گویندگان تلویزیون حضور داشتند و قریب افشار برنامه گردان عروسی بود.

درعکس عروس و داماد را درمیان میهمانان می بینید .

تلویزیون

برنامه های تلویزیونی زیر از طرف سازمان رادیو تلویزیون ملی ایران اعلام شده است مسئولیت هرگونه تغییر در ساعات و چگونگی برنامه‌ها با آن سازمان است

برنامه اول کانال ۷

شنبه

۱۶ـ۳۰ اخبار
۱۶ـ۳۵ موسیقی محلی
۱۷ـ۰۰ نقالی
۱۷ر۱۲ برنامه کودکان
۱۸ر۲۰ اخبار استان
۱۸ر۳۰ برنامه آموزشی
۱۸ر۴۵ اخبار ورزشی
۱۹ـ۰۰ ماجراهای هاکل بریفین
۱۹ـ۳۰ گزینش دانشجو
۲۰ر۰۰ مشروح اخبار
۲۰ـ۳۰ تقویم تاریخ
۲۰ـ۴۰ توما
۲۱ـ۴۰ آقای مربوطه
۲۱ـ۴۵ موسیقی ایرانی
۲۲ـ۱۰ تئاتر

برنامه نیمروز یکشنبه

۱۲ر۰۰ اخبار
۱۲ر۰۵ برنامه کارگر
۱۲ر۳۰ موسیقی ایرانی
۱۳ـ۰۰ اسمیت و جونز
۱۴ر۰۰ اخبار

برنامه دوم کانال ۹

شنبه

برنامه بین‌المللی
۱۶ـ۰۰ اسلاید و موزیک
۱۶ـ۱۲ اخبار + گفتارکوتاه
۱۶ـ۲۰ مردم سرزمین دیگر
۱۶ـ۴۵ بیگانه‌ای در ده
۱۷ـ۱۰ راز بقا
۱۷ـ۳۵ باله
۱۸ر۰۰ برای آگاهی شما
۱۸ـ۱۰ بازداشتگاه گلدیشی
۱۹ر۰۰ اخبار

برنامه عادی

۱۹ر۱۵ موسیقی وتصویر
۱۹ر۳۰ اتاق اخبار
۱۹ـ۳۵ جیپس
۲۰ـ۲۵ فیلم مستند
۲۰ر۲۰ قانون دوست شماست
۲۱ر۰۰ اخبار از برنامه دوم
۲۱ر۳۰ شهر آفتاب
۲۲ر۰۰ تصویر وسایه ها
۲۲ـ۲۰ فیلم سینمائی

برنامه آمریکا

شنبه

۱۶ـ۰۰ تلویزیون امروز
۱۶ـ۱۰ بیمارستان صحرائی
۱۶ـ۳۰ خیابان سسامی
۱۷ـ۲۵ سندباد
۱۷ـ۳۰ زین‌گری
۱۷ـ۵۵ اکهی
۱۸ـ۰۰ اخبار
۱۸ـ۳۰ انتقاد
۱۸ـ۴۵ برنامه ورزشی
۲۰ـ۱۰ بونانزا
۲۱ـ۰۵ اوقات خوش
۲۱ـ۳۰ ماد
۲۱ـ۵۵ اکهی
۲۲ـ۰۰ اخبار
۲۲ـ۲۰ شو

جشنواره بین المللی تئاتر عروسکی
چهارمین
فستیوال تابستانی
کانون پرورش فکری کودکان ونوجوانان
آمفی تئاتر پارک نیاوران
۳ خرداد ـ ۲۹ مرداد ـ ساعت ۱۹½
شنبه‌ها تعطیل است

گروه فرهنگی آذر
از نهم تیرماه صبح و عصر کلاسهای زیر را تشکیل میدهد.
۱ـ کلاسهای تجدیدی پنجم و ششم ریاضی وطبیعی و نظام جدید (نظری)
۲ـ کلاسهای تقویتی ششم ریاضی و طبیعی و کلاسهای نظام جدید (نظری)
علاقمندان برای ثبت نام میتوانند همه روز از ساعت ۸ صبح الی ۱۲ واز ساعت ۵ بعداز ظهر تا ۸ به محل های زیر مراجعه کنند.
۱ـ دبیرستان شماره ۱ آذر خیابان نادری چهارراه قوام‌السلطنه تلفن ۶۶۷۱۷۰ ـ ۶۴۳۶۴۲
۲ـ دبیرستان شماره ۲ آذرمیدان بهارستان خیابان صفی‌علیشاه تلفن ۳۰۱۱۰۶ ـ ۳۱۸۴۸۱
۳ـ دبیرستان شماره ۳ آذر کریم خان‌زند تقاطع بهجت‌آباد تلفن ۸۹۴۰۱۵ ـ ۸۹۴۶۷۱

گروه تورهای ایران
همسفر شما، درگشت های تابستانی
برای پیوستن به تورهای ما
به آژانس مسافرتی
سیروس تراول
مراجعه کنید.
خیابان سنائی شماره ۳ـ ۲۳ تلفن ۴ـ ۸۳۰۶۵۳
G-47-25

کاشی سعدی
مشروبات سرد بهداشتی

برنامه بین المللی تئاتر عروسکی
۳۰ خرداد ـ ۲۹ مرداد ـ تهران آمفی تئاتر ، پارک نیاوران ـ کانون پرورش فکری کودکان و نوجوانان ـ ساعت اجرا ۱۹ر۳۰ شنبه ها تعطیل است
۱ـ نمایش عروسکی از کشور ایتالیا ۳۰ خرداد الی ٤ تیر .
گروه : O pera Dei Burattinila Scatloa
۲ـ نمایش عروسکی خیمه شب بازی ایران ٦ تیر الی ۱۱ تیر.
۳ـ نمایش عروسکی کشور امریکا ۱۳ الی ۱۸ تیر .
گروه : Thestory Wagon
٤ـ نمایش عروسکی از کشور انگلستان ۲۰تیر الی ۲۵ تیر .
گروه : The Little marionette Theatre
۵ـ نمایش عروسکی از کشور فرانسه ۱۰ الی ۱۵ مرداد .
گروه . Theatre Sur Le Fil
٦ـ نمایش عروسکی از کشور امریکا ۱۷ الی ۲۲ مرداد.
گروه : George Latshaw Puppets
۷ـ نمایش عروسکی از کشورلهستان ۲٤ الی ۲۹ مرداد.
گروه : Theatre Arlekin
تذکر : متاریخ های بیست و هفت الی اول مردادوسوم‌الی‌هشتم مرداد ماه‌اختصاص به گروه های نمایش عروسکی کشور های کانادا ، چکسلواکی یا آلمان غربی دارند چون شرکت این گروهها در جشنواره تا این‌تاریخ قاطعیت نیافته است بدینوسیله اعلام میگرددر صورت عدم شرکت هریک ازگروه های‌مذکور در تاریخ های بالا برنامه نمایش فیلم اجرا خواهد شد . ۱ـ۳ آ ـ ۱۰۵۲۵

IR
Porzellan
MADE IN GERMANY
ایرپرسلان
چینی ممتاز آلمانی

مرکز زبان پویش
مجهزترین لابراتوار زبان
انگلیسی . فرانسه . آلمانی
دوره‌های مدیریت . حسابداری . اقتصاد
روانشناسی . علوم تربیتی
علوم اجتماعی . فلسفه
مکالمه ترمی
اعزام
تافل
آمادگی فوق دیپلم
و
ماشین نویسی
I.B.M
مرکز آموزش زبان پویش
امیرآباد . جنب بلوار تلفن : ۹۲۵۴۲۸

قابل توجه مسئولین محترم دانشگاه‌ها
Canon
برای تجهیز بایگانی خود به سیستم میکرو فیلم و میکروفیش با کانن تماس بگیرید
برای دریافت ۵ هزار تومان جایزه کانن فقط تا پایان خرداد ماه فرصت دارید .
نماینده انحصاری محصولات اداری کانن در ایران
شرکت کانولا خیابان نادرشاه
تلفنهای ۸۳۲۳۷۷ ـ ۸۳۸۴۲۳
صندوق پستی ۴۸۶ تهران
کانن

اطلاعات
سریعترین وسیله ارتباط ایرانیان مقیم خارج از کشور
هفته‌ای سه بار در سراسر دنیا
در دسترس علاقمندان
قرار میگیرد

ستاره بخت شما

- فروردین ـ روزهای هیجان انگیز و نوید بخشی را انتظار داشته باشید. در انجام کار مورد نظر درنگ وتردید نکنید .
- اردیبهشت ـ از پیشنهادی که از سوی دوستانتان یا آشنایان بشما میشود بهیجان خواهید آمد غرصت مناسبی برای استفاده از تعطیلات است .
- خرداد ـ درخانه باهر محیط کار بهتر میدرخشید با مسائل مالی درگیر میشوید که با تدبیر حل خواهد شد .
- تیر ـ خبرهای خوبی رابرای شما پیش‌بینی میکنیم . دوستان دیرین خود را فراموش نکنید .
- مرداد ـ حتی‌المقدور از گرفتن تصمیمات مهم خودداری کنید . آشنایان تازه‌ای پیدا میکنید .
- شهریور ـ یک آشنای نزدیک و صمیمی راز مهمی را باشما درمیان میگذارد . درپن‌بست قرار میگیرید .
- مهر ـ گفتگوهائی که با نزدیکان خود خواهید داشت نتایج مفیدی ببار خواهد آورد . آدم نظر بلندی‌بشمار می‌آئید .
- آبان ـ کارهایتان را از امروز به فردا موکول نکنید که‌از زندگی بیشتر لذت ببرید. ملاقات های دلپذیری درپیش دارید .
- آذر ـ پیشنهاد تازه‌ای بشما میشود از قبول آن‌خودداری کنید . خودرا در آسایش بیشتری احساس میکنید .
- دی ـ کارها و مسئولیت های تازه‌ای متوجه شماست. سعی کنید از ائتلاف وقت بپرهیزید . وضع مالی شما بهتر میشود .
- بهمن ـ درمورد تغییر کار باشرایط زندگی خود باشتاب تصمیم نگیرید .نامه مهمی بدست شما میرسد .
- اسفند ـ ملاقات غیرمترقبه‌ای دارید که افکارتان رابخود مشغول میکند. بیک مهمانی دعوت میشوید .

جدول

جدول عادی — شماره ۹۳۷۰

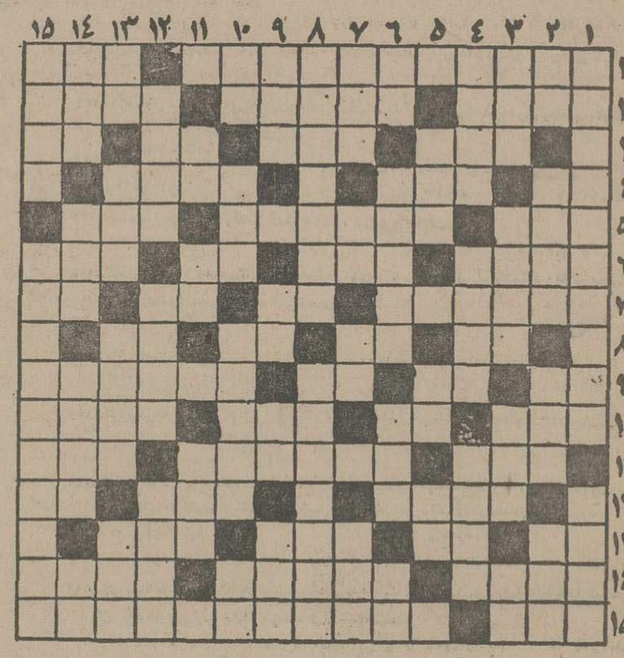

افقی :
۱ـ دانشمند بنام قرن هفتم هجری که درفقه حکمت استاد بود و شرحی در اشارات بوعلی سینا از او معروف است ـ شهری در فرانسه که مرسال فستیوال سینمائی در آنجا تشکیل میشود ۲ـ فرزندشمشیر ـ شهری که در وسط است ـ یکی از پاهای بساط سالاد ۳ـ صدای‌کلفت درموسیقی ـ گاهی‌به عنوان نقطه ضعف‌به دست دیگران می دهند ـ سخن زشت ـ خانه‌تعجب کرده ۴ـ با آب کباب است ـ به زیرش که روند خیس شده‌اند ـ واحدپولی است ـ شیره گیاهدر آن‌جریان دارد ـ از درجات‌نیروی دریائی ـ گاهی‌از خوشحالی درمی‌آورند ۶ـ ادعای‌بیش‌گوئی هم دارد ـ فعلی است ـ بدی و فساد ـ مغلوب در بازی شطرنج ۷ـ تخم مرغ عسلی ـ تکرارش کنید و بدست بچه بدهید تا بازی کند ـ بلندترین سایه ـ فاصله را میرساند ۸ـ آخرین حرف ـ حرارت‌افزون بدن ـ خرس عرب ـ تکخال ورق ـ ۹ـ از کلمات نفی ـ در راه عزیزان هم میدهند ـ علامت جمع ـ از انواع نقاشی است ۱۰ـ باغ معروف شیرازیها ـ مرغ با آن دانه برمی‌چیند ـ پساوندی است ـ مغلوب در بازی تخته‌نرد ۱۱ـ جایزه قهرمان ـ در عشق و زندگی که چنین باشند چیزی برایشان نمی‌ماند ـ خالص ۱۲ـ نیست و نابود شده ـ از نواحی مکه ـ آرزوی گراست ـ ۱۳ـ زائو از آن میترسد ـ زمین ـ سگ هرزه ـ واحد لباس ـ ۱۴ـ رنگ مایل به سیاهی ـ غرامت ـ ای خدا ۱۵ـ حرکت به سبک کرم ـ اثری معروف از ارنست همینگوی .

عمودی :
۱ـ کتابی از تولستوی ـ در چرخ خیاطی نخ به دورش می‌پیچد ۲ـ خودمان ـ محلی را گویند ـ میدانی قدیمی در تهران ـ گاهی صورت‌چوآن سرخ میشود ۳ـ مودب از آن بهره‌برده ـ مشهور ومعروف ـ عروس آسمان ـ آزاد و رها ۴ـ مقصود و منظور ـ زیبایش همیشه نشان آدمیت بوده ـ آلوده و ناپاک ۵ـ بعد از دوم می‌آید ـ از رودخانه های اروپائی ـ واحدی در سطح ۶ـ زمانی جای شراب بود ـ یکی از انگشتان ـ پرروی غذای مانده می‌زند ـ علامت صفت تفضیلی ۷ـ از آغوش سنگ جدا شده ـ خسیس‌پس نمی دهد ـ میوه‌ایست ـ عدلو انصاف ۸ـ شیوه دهان لق نیست ـ نوعی غذا که بیشتر در رستوران صرف می‌کنند ۹ـ زردآلوی بی‌پیوند ـ عشق و دوستی ـ مایه‌حیات ـ جوابش را به هوی داده‌اند ۱۰ـ قسمتی از کمان ـ اکنون‌بزیش مد شده ـ اسمش را به زشتی می‌برند ـ جنس قوی ۱۱ـ عددیست ـ از کارخانه های معروف داروسازی ـ لقب کریمخان است ۱۲ـ پختنش دودودمی رامی‌اندازد ـ طبقه بندی نمرات ـ مایعی که می سوزاند ۱۳ـ ویتامینی است ـ حرف‌عصای‌وارونه ـ از آلات حرب بود ـ نخی در پارچه ـ ۱۴ـ خوش چشم رموک ـ ولگردی و بیکاری پیشه کرده ـ هدف و آرمان‌شهری نزدیک تهران ـ ۱۵ـ صدا برآن‌ضبط میشود ـ از معروفترین آثار گوگول .

حل جدول شماره ۹۳۶۹

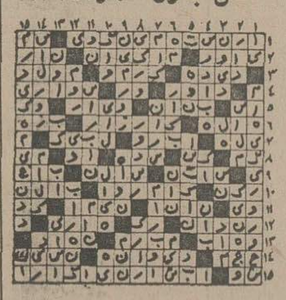

جدول ویژه — شماره ۷۳۰

افقی :
۱ـ مخترع رادیومتر ـ گوش ۲ـ از درجات نظامی در قدیم ـ بی‌حال و حوصله کمتر از آن بهره برده ـ باشکوه است ۳ـ چشم درد ـ پارچه کهنه ـ حیوانیست ـ ایتالیائی می‌گوید بله ۴ـ تنهاست ـ قوچ جنگی ـ یکی از محصولات ابر است ۵ـ فرزند عرب ـ شایسته و مناسب ـ شبی که گذشت ۶ـ همه روایتها از اوست ـ شیمی ارگانیزم ـ کوبیدن ـ زمین همتابع آنست ۷ـ در احترام و ارج نهادنش باید کوشید ـ لغزیدن‌پا ـ گریز و نفرت ـ نقطه و خال ۸ـ علامت صفت تفضیلی ـ شهر صد دروازه ـ پایه و بنیان ـ کشیدن ۹ـ ناپیدا ـ از رفتنی‌ها ـ شانه ـ به تیرش مرد آزاده هند به قتل رسید ۱۰ـ با آن قمار می‌کنند ـ پرحرف می‌زند ـ گل سرخ عرب ـ گیاهی که به‌آن زنجبیل شامی میگویند ۱۱ـ صندوقچه کوچک ـ سربازو سپاهی خارجی ـ شهری در فرانسه ۱۲ـ سرد و خنک کننده ـ همصحبت برهمن ـ توانائی ۱۳ـ به زیارتخانه خدا رفتن ـ دونده بیشتر می‌زند ـ حیوانیست ـ دانه آشی ۱۴ـ سخن و گفتار ـ گاهی برسرالف می‌نشیند و آنرا به‌نون تبدیل می‌کند ـ چراغ! ۱۵ـ روزگار و زمان ـ کاشف گردش خون .

عمودی :
۱ـ از مشهورترین نویسندگان فرانسوی که هرنانی یکی‌از آثار اوست ـ آخرین نبی ۲ـ بلی به زبان آلمانی ـ سخن و قول ـ خدا رحمتش کند ـ نوعی لباس باشکوه است ۳ـ پنیر تازه ـ تا پول باشد فراوان یافت میشود ـ نزدیکی ـ اگر ۴ـ انتظار و چشمداشت ـ واحدی در طول ـ نادان است ۵ـ نوعی مارک اتومبیل ـ صورت ـ رودی در اروپا ۶ـ ضمیر جمع ـ ناپسندی و زشتی ـ واحد پیش آهنگان ـ یکی ازانواع خط‌کش ۷ـ سرمه است و به چشم می‌کشند ـ سرخ کمرنگ ـ یکی از فوتبالیستها ـ لباس روی لباسها ۸ـ روز حشر و قیامت را هم گفته‌اند ـ از نویسندگان معروف سرزمین‌شوراها که آنا کارنینا از آثاراوست ۹ـ حرف تعجب خیلی غلیظ ـ نفی تازی ـ دانا ـ مکر و حیله ۱۰ـ شخص و ذات ـ زود می‌شکند ـ فرمانده سپاه ـ برای نمد مالی بابف می‌زنند ـ ۱۱ـ انبار کشتی ـ ازکمر میریزند ـ کلاه همه ۱۲ـ شک و تردید به دلش افتاده ـ آتشدان ـ قانون چنگیزی ۱۳ـ روی و رخساره ـ تندخو و عصبانی ـ تروتازه و شاداب ـ جرقه آتش ۱۴ـ مزه‌ایست ـ رواندار تابستانی ـ طنز نویس معروف ترک ـ ضمیریست ۱۵ـ دانا است و خردمند ـ صاحب کتاب فراقنامه .

حل جدول شماره ۷۲۹

179 - Charles et ... jeunes, ... ne vont pas encore à l'école.
1) elles 2) ils 3) eux 4) les

180 - Un train de voyageurs ... dans cette petite gare.
1) s'arrêtes 2) s'arrêtent 3) s'arrête 4) s'arrêter

181 - La fenêtre de notre salle à manger donne ... une avenue.
1) en 2) sur 3) par 4) à

182 - On range mes vêtements dans ... .
1) une armoire 2) un buffet 3) un réfrigérateur 4) une bibliothèque

183 - Ils habitent près ... belle forêt.
1) de 2) d'un 3) d'une 4) des

184 - J'aime les bananes qui ne sont pas trop ... .
1) mûres 2) mûr 3) mûre 4) mûrs

185 - Ce est un bon livre; lisez- ... attentivement.
1) en 2) le 3) lui 4) le

186 - C'est Marie qui ... son frère la première.
1) reconnaissent 2) reconnais 3) reconnaît 4) reconnaissons

187 - Ma petite fille chante ... danse très bien.
1) et 2) ni 3) car 4) donc

188 - Ce jeune homme aime beaucoup la gymnastique; il est très ... .
1) utile 2) sportif 3) faible 4) sage

189 - Ici, la mer est plus souvent grise que ... .
1) bleues 2) bleus 3) bleue 4) bleu

190 - Vos cousins vous ont écrit hier; ... avez-vous déjà répondu?
1) les 2) lui 3) leur 4) l'

191 - Que ...-tu quand tes amis sont entrés dans ta chambre?
1) ferais 2) faisais 3) fais 4) feras

192 - Le petit garçon met sa règle et son encrier dans ... jaune.
1) son chapeau 2) sa chaussette 3) sa chaussure 4) sa serviette

193 - Cette année il n'y a pas ... garçons dans ma classe.
1) les 2) des 3) de 4) aux

194 - Ces fauteuils sont ... mais ils sont encore très confortables.
1) vieilla 2) vieux 3) vieilles 4) vieil

195 - Ma soeur aime les parfums; elle ... achète toujours de nouveaux.
1) y 2) en 3) lui 4) le

196 - Pour travailler, j' ... la pièce la plus calme de la maison.
1) ai choisi 2) a choisi 3) avez choisi 4) avons choisi

197 - ... ils arrivera, téléphones-nous.
1) Parce qu' 2) Bien qu' 3) Tandis qu' 4) Aussitôt qu'

198 - Cet écrivain est connu dans le monde entier; il est ... .
1) calme 2) célèbre 3) inutile 4) inconnu

199 - Mes parents habitent un petit village; je pense ... aller cet été.
1) y 2) en 3) lui 4) le

200 - Ce tapis est-il vraiment ...?
1) ancienne 2) anciens 3) ancien 4) anciennes

201 - Hier mon frère ... à la gare pour réserver sa place.
1) ira 2) sera allé 3) irait 4) est allé

202 - La pluie qui tombe ... du ciel gris frappe mes vitres à petits coups.
1) hier 2) bientôt 3) jamais 4) lentement

203 - Il se lève tôt parce qu'il veut ... en avance au bureau.
1) sortir 2) arriver 3) suivre 4) prendre

204 - Mon père est très ... ; il a soixante - quinze ans.
1) jeune 2) vieil 3) âgé 4) ancien

205 - Le voyage nous a coûté ... francs.
1) six cent vingt 2) six cents vingt 3) six cents vingts 4) six cent vingts

206 - Ces pièces, ce sont ... qu'on jouait l'année dernière.
1) celui 2) ceux 3) celles 4) celle

207 - Pierre et Jean ... attendre leur père sur le quai.
1) ira 2) iront 3) ira 4) irons

208 - Faire une tarte, c'est faire un ... aux fruits.
1) croissant 2) pain 3) brioche 4) gâteau

209 - Demain, irez-vous ... pêche?
1) à l' 2) à la 3) au 4) aux

210 - Nous écoutons le professeur de toutes ... oreilles.
1) mes 2) tes 3) nos 4) ses

211 - Cette dame demande son manteau. Est-ce bien ...?
1) la vôtre 2) le nôtre 3) la sienne 4) le sien

212 - Si nous allions en Europe, nous ... deux semaines au bord de la mer.
1) passerons 2) passerions 3) passons 4) passant

213 - Le contraire de "l'arrivée" c'est ... .
1) le départ 2) la course 3) la visite 4) le retour

214 - ... arbre-là a mon âge.
1) Ce 2) Cet 3) Cette 4) Cet

215 - La mère regardait ses enfants ... jouaient dans le jardin.
1) dont 2) que 3) qui 4) où

216 - ... ces fleurs à tes cousines qui t'attendent.
1) Porte 2) Portes 3) Portent 4) Porter

217 - "Un gros livre" c'est un livre ... .
1) mince 2) utile 3) épais 4) carré

218 - Le salon de l'appartement ... nous avons visité hier est très petit.
1) qui 2) que 3) dont 4) où

219 - Le contraire de "lent" est ... .
1) lourd 2) long 3) étroit 4) rapide

220 - Où passerez-vous vos vacances? - ... .
1) Dans la rivière 2) Au bord de la mer 3) Sur un arbre 4) Au fond du lac

221 - J'ai acheté un tissu ... j'aime la couleur.
1) où 2) que 3) qui 4) dont

222 - Dès que les enfants ... leur bain, nous irons déjeuner.
1) prennent 2) avaient pris 3) auront pris 4) prenaient

223 - ..., c'est passer d'un côté de la rue à l'autre.
1) Traverser 2) Transporter 3) Monter 4) Descendre

224 - ... belles fleurs il y a dans ce jardin!
1) Quel 2) Quels 3) Quelles 4) Quelle

225 - Avec ... écris-tu? - Avec mon stylo.
1) qui 2) quoi 3) que 4) où

226 - Le contraire de "terminer" est ... .
1) commencer 2) finir 3) annoncer 4) renvoyer

227 - ... étudiants ont déjà reçu leur diplôme.
1) Certain 2) Certains 3) Certaine 4) Certaines

228 - Marc n'a besoin de ... pour l'aider à faire ses devoirs.
1) personne 2) rien 3) quelqu'un 4) quelque chose

229 - Il vous écrira pour vous ... son voyage.
1) raconter 2) raconter 3) raconté 4) raconte

230 - "Porter un complet" veut dire:
1) être un homme parfait 2) préparer tout ce qu'on désire
3) finir un travail commencé 4) mettre un veston et un pantalon

قطعهٔ زیر را به دقت بخوانید و به سؤالهای بعد با توجه به مفهوم متن آن جواب دهید .

Ce matin, Parvize s'est attardé au grand magasin pour faire des achats. Il est bientôt midi et pour arriver plus vite chez lui, il est monté dans une voiture particulière au lieu de prendre un taxi. Comme il y avait un monsieur très bien assis à côté du chauffeur, il a donné son adresse. Bientôt, la voiture a dépassé l'avenue en haut de laquelle se trouve sa rue. Où le conduit-on? Quelque part où il n'y aura personne pour voir qu'on lui prend son argent, ses achats ou sa jolie veste, ou les trois à la fois? Il faudrait crier, appeler à l'aide; mais il ne veut pas montrer qu'il a peur et il reste muet. Le chauffeur passe par des rues inconnues. Enfin, il s'arrête près d'un vaste terrain; l'autre voyageur descend et s'en va. C'était donc bien un client. Soudain, voilà une avenue connue. Parvize est à deux pas de chez lui. Il ne dira rien de cette histoire à ses parents, mais elle lui servira de leçon.

231 - Parvize était en retard parce qu' ... .
1) il n'était pas allé au grand magasin 2) il avait pris un taxi
3) il avait fait des achats 4) il ne lui était pas arrivé d'histoire

232 - Est-il monté dans un taxi?
1) non 2) peut-être 3) oui 4) on ne le dit pas

233 - Combien y avait-il de clients en tout dans la voiture?
1) aucun 2) un 3) trois 4) deux

234 - Parvize a peur ... .
1) qu'on lui prenne son argent 2) d'arriver près de chez lui
3) de voir une avenue connue 4) qu'on n'arrive pas au magasin

235 - Comme Parvize ne veut pas montrer qu'il a peur, ...
1) il se met à crier 2) il appelle à l'aide
3) il ne dit rien 4) il descend de voiture

قطعهٔ زیر را به دقت بخوانید و به سؤالهای بعد با توجه به مفهوم متن آن جواب دهید .

Dimanche dernier, ma soeur et moi nous avons visité le Zoo de Téhéran avec mes cousins Hélène et Marc. Ce sont mon oncle et ma tante qui nous y ont conduits en auto; mais ils n'y sont pas entrés; ils voulaient aller voir un film comique. Avant de nous quitter, ma tante a dit à ma soeur: "Marie! tu es déjà une grande fille; fais bien attention à ton frère François, et prends-le par la main quand vous rentrerez. Dimanche prochain, s'il fait beau, nous vous accompagnerons au Théâtre de la Ville." Au Zoo, nous avons vu des oiseaux, des singes, des serpents; mais surtout nous avons longtemps regardé les lions, les tigres, les loups et les ours.

236 - De combien d'enfants parle-t-on dans ce texte?
1) aucun 2) deux 3) trois 4) quatre

237 - Qui est le plus jeune d'entre eux?
1) Hélène 2) Marc 3) Marie 4) François

238 - Y a-t-il très longtemps qu'il ont visité le Zoo?
1) non 2) oui 3) bien sûr 4) peut-être

239 - Quels sont les animaux qui les ont le plus intéressés?
1) les oiseaux 2) les serpents 3) les singes 4) les fauves

240 - Les parents d'Hélène et de Marc ne sont pas entrés au Zoo parce qu'ils voulaient ...
1) rentrer leur auto 2) aller au cinéma 3) aller au théâtre 4) rentrer chez eux

پاسخ کامل سئوالات در صفحهٔ ۶

185 - Le bébé s'endort ... il est très fatigué.
1) ni 2) que 3) aussi 4) quand

186 - Cette femme est très ..., elle a plusieurs maisons.
1) pauvre 2) riche 3) étroite 4) ancienne

187 - Mon oncle et ma tante sont ... de moi.
1) content 2) contente 3) contents 4) contentes

188 - Les grands-parents de Pierre veulent toujours ... faire plaisir.
1) soi 2) le 3) y 4) lui

189 - On voyait dans l'écurie de gros chevaux qui ... tranquillement.
1) mangeaient 2) mangent 3) ont mangé 4) mangeront

190 - Si quelqu'un a un accident, on le conduit à ... .
1) la gare 2) l'hôpital 3) l'hôtel 4) la campagne

191 - En été, quand j'ai soif, je bois ... eau.
1) l' 2) une 3) d' 4) de l'

192 - En Iran les longues nuits d'hiver sont souvent ... .
1) claires 2) claire 3) clairs 4) clair

193 - Mes cousines sont allées au théâtre, elles ... reviendront bientôt.
1) le 2) la 3) en 4) lui

194 - Hier ma fille ... pendant quatre heures dans sa chambre.
1) travaillerait 2) aura travaillé 3) travaillera 4) a travaillé

195 - Ils ne sont pas allés se promener; ... il fait beau cet après-midi.
1) pourtant 2) ni 3) ou 4) donc

196 - J'ai acheté ce briquet dans ... .
1) une blanchisserie 2) une teinturerie 3) un bureau de tabac 4) une pâtisserie

197 - Je pense que Paris est la plus ... ville du monde.
1) bel 2) belle 3) beau 4) beaux

198 - C'est une grande bibliothèque; la plupart des étudiants ... travaillent.
1) en 2) le 3) la 4) y

199 - Quand nous ... sur le quai, le train était déjà parti.
1) sommes arrivés 2) arriverons 3) arriverions 4) étions arrivés

200 - Avec une motocyclette, on peut aller ... .
1) surtout 2) jamais 3) partout 4) toujours

201 - Le soleil vient de ... à l'horizon; il fait déjà nuit.
1) disparaître 2) paraître 3) parcourir 4) maître

202 - Les mariés sont ... de l'église en se donnant le bras.
1) sorties 2) sortis 3) sorti 4) sortie

203 - Le petit garçon a déchiré la première page ... cahier de son ami.
1) le 2) au 3) un 4) du

204 - Les bons livres ont toujours été mes ... amis.
1) meilleures 2) meilleurs 3) meilleure 4) meilleur

205 - J'ai de belles fleurs, mais ... sont plus belles que les miennes.
1) celles-ci 2) ceux-ci 3) celui-ci 4) celle-ci

206 - Les arbres de notre jardin ... bientôt des fruits.
1) avait donné 2) ont donné 3) donneront 4) donnant

207 - Le chien aboie; le chat ... .
1) mugit 2) miaule 3) grogne 4) bêle

208 - Les jolis souliers que maman m'a ... sont très légers.
1) achetée 2) achetées 3) acheté 4) achetés

209 - Nous irons passer ... vacances dans notre maison de campagne.
1) ses 2) vos 3) nos 4) leur

210 - Ma valise est pleine; mets ce dictionnaire dans ... .
1) le tien 2) la tienne 3) le sien 4) la nôtre

211 - Quand le père ... la lettre de son fils, il lui répondra.
1) aura reçu 2) aurait reçu 3) avait reçu 4) a reçu

212 - Le contraire de "sec" est ... .
1) varié 2) célèbre 3) calme 4) humide

213 - *Voyez ... nuages noirs; ils annoncent* un orage.
1) ces 2) ce 3) cette 4) cet

214 - Le musicien ... jouait de la trompette était très beau.
1) que 2) dont 3) où 4) qui

215 - Si l'hiver arrivait, la neige ... toutes ces montagnes.
1) couvrant 2) couvre 3) couvrirait 4) couvrira

216 - Les petits Français connaissent ... l'histoire de leur pays.
1) bien 2) bon 3) mieux 4) meilleur

217 - Le contraire de "dedans" c'est ... .
1) devant 2) dessous 3) derrière 4) dehors

218 - ... - toi un peu dans le jardin.
1) Promènes 2) Promène 3) Promenez 4) Promenons

219 - C'est du chocolat ... nous avons rapporté de Suisse.
1) que 2) qui 3) quoi 4) dont

220 - Le contraire du verbe "monter" est ... .
1) sortir 2) tomber 3) descendre 4) regarder

221 - Quand la blanchisseuse ..., la vapeur sort du linge humide.
1) lave 2) repasse 3) crie 4) chante

222 - Le fermier parle sans cesse de sa récolte ... il est très fier.
1) que 2) qui 3) dont 4) où

223 - La vieille dame désire que ses enfants ... la voir.
1) viennent 2) viendront 3) venaient 4) viendraient

224 - Aller à la pêche, c'est aller ... des poissons dans la rivière.
1) cueillir 2) prendre 3) tirer 4) acheter

225 - Savez-vous ... sont les meilleurs moments de notre vie?
1) quelles 2) quel 3) quelle 4) quels

226 - Londres est une ville ... sont nés beaucoup de grands hommes.
1) qui 2) où 3) que 4) dont

227 - "Construire une maison" c'est ... une maison.
1) faire 2) meubler 3) acheter 4) habiter

228 - Je n'ai ... trouvé d'intéressant dans ce journal.
1) tout 2) chacun 3) rien 4) tous

229 - Les automobiles ont été ... par l'agent de police.
1) arrêtée 2) arrêtées 3) arrêtés 4) arrêté

230 - Marcher silencieusement, c'est marcher ... .
1) doucement 2) utilement 3) librement 4) tristement

قطعهٔ زیر را به دقت بخوانید و به سؤالهای بعد با توجه به مفهوم متن آن جواب دهید .

Ah, que de monde! Impossible d'avancer! ... Cependant, à travers la foule des baigneurs et des tentes, Monsieur et Madame Leblanc conduisent Jean, leur seul enfant, au bord de l'eau. Malheureusement aujourd'hui le ciel est complètement couvert et le soleil s'est caché. Mais il n'y a ni vent ni vagues, l'eau n'est pas froide, et beaucoup de gens se baignent ou sont en train de nager. Alors Monsieur Leblanc prend son fils par la main et entre dans l'eau; mais le petit Jean n'aime pas l'eau, il préfère aller jouer avec les enfants qui font des pâtés.

231 - Quel titre *peut-on donner à ce texte*?
1) En pleine mer 2) Sur la plage 3) Le ciel bleu 4) Un jeune nageur

232 - Quel temps fait-il?
1) il fait du vent 2) il fait froid 3) il fait beau 4) il fait gris

233 - Est-ce qu'il y a beaucoup de gens là?
1) oui 2) non 3) peut-être 4) personne

234 - Combien y a-t-il de membres dans la famille Leblanc?
1) deux 2) quatre 3) trois 4) aucun

235 - Lequel des adjectifs suivants qualifie le mieux la mer?
1) calme 2) froide 3) agitée 4) impossible

قطعهٔ زیر را به دقت بخوانید و به سؤالهای بعد با توجه به مفهوم متن آن جواب دهید .

Simine n'est plus qu'à cinq minutes de sa rue quand elle aperçoit de jolies écharpes à la vitrine d'un magasin. Il y en a une, *avec des dessins* rouges et blancs qui ira très bien avec le costume qu'elle vient de se commander. Il est près d'une heure de l'après-midi mais elle a le temps de faire son achat avant la fermeture du magasin. Vite, elle entre, fait empaqueter l'écharpe, sort un billet de son sac pour la payer, prend la monnaie et s'en va.
Rentrée chez elle, elle s'aperçoit que le vendeur lui a rendu la monnaie sur 1000 rials et non sur 10000 rials! Voilà 9000 rials de *perdus! Simine, avec cet argent*, devait payer son costume. Que faire? Retourner aussitôt au magasin? C'est inutile, il est maintenant fermé jusqu'à 4 heures. Pleurer? Crier? Cela ne servirait à rien. Il faut attendre la réouverture du magasin; 4 heures de l'après-midi. Simine est là avant le vendeur. Heureusement, celui-ci est honnête. Il a fait ses comptes, lui aussi, et il remet à la jeune fille ses 9000 rials, avec des excuses.

236 - Combien coûte l'écharpe?
1) 10000 rials 2) 9000 rials 3) plus de 1000 rials 4) moins de 1000 rials

237 - Comme ..., le vendeur a pris un billet de 10000 rials pour un billet de 1000 rials.
1) il était 4 heures de l'après-midi
2) il voulait vite fermer son magasin
3) Simine avait de la monnaie
4) la réouverture du magasin ne se fait pas à 4 heures

238 - Simine ne peut pas retourner aussitôt au magasin ... .
1) parce que le magasin est fermé de 1 heure à 4 heures de l'après-midi
2) parce que l'écharpe ne va pas avec son costume
3) parce qu'elle vient de se commander un costume
4) parce qu'elle a perdu 9000 rials dans la rue

239 - Que doit faire Simine entre 1 heure et 4 heures de l'après-midi?
1) s'excuser auprès du vendeur
2) compter et recompter son argent
3) pleurer et crier pour rien
4) attendre la réouverture du magasin

240 - Que serait-il arrivé si le vendeur n'avait pas fait ses comptes?
1) Le magasin serait resté ouvert de 1 heure à 4 heures.
2) Simine aurait pu payer son costume.
3) Il n'aurait pas remis les 9000 rials à Simine.
4) Simine lui aurait rendu son écharpe.

آزمون زبان خارجی (فرانسه) عصر

مناسبترین پاسخ را برای تکمیل هرسؤال پیدا کنید .

177 - En classe, ..., étudiante écoute son professeur.
1) l' 2) le 3) la 4) les

178 - Hélène a envoyé des souliers et des chaussettes ... à ses nièces.
1) neuves 2) neuve 3) neuf 4) neufs

209 - He became famous ... good books.
1) with writing 2) by writing 3) by the writing 4) with the writing

210 - I am tired ... hearing the same old story.
1) around 2) from 3) of 4) in

211 - The teacher spoke to Jack and ... .
1) mine 2) my 3) I 4) me

212 - The land is so ... that you can grow any kind of plant on it.
1) elegant 2) fertile 3) beautiful 4) essential

213 - There is no need ... .
1) to worry 2) to worrying 3) you worry 4) that worry

214 - It is already 11 o'clock and all the letters ... by 12.
1) should have typed 2) should have to type 3) should type 4) should be typed

215 - The building is made ... more than two million blocks of stone.
1) to 2) by 3) of 4) in

216 - The government will pay half the cost of the project; the remaining half will be ... by the public.
1) provided 2) established 3) organized 4) defined

217 - By the time dinner is ready, I ... my homework.
1) will be finished 2) have finished 3) will have finished 4) have been finished

218 - The students were quite thankful ... their teacher's help.
1) of 2) for 3) from 4) with

219 - I liked Bijan's dinner party; it was very ... and friendly.
1) informed 2) information 3) informational 4) informal

220 - If I had known the facts, I ... the meeting.
1) wouldn't attend 2) wouldn't have attended 3) won't attend 4) won't have attended

221 - Basketball is a very popular ... in Europe.
1) athlete 2) race 3) play 4) game

222 - I forgot to ... you the news.
1) tell to 2) say to 3) tell 4) say

درهریك از سؤالهای ۲۲۳ تا ۲۳۰ ساختمان کدام جمله ازنظر دستوری صحیح است؟

223 - 1) I don't drink tea, and neither does he. 2) I don't drink tea, and he does neither.
3) I don't drink tea, and neither he does. 4) I don't drink tea, and he neither does.

224 - 1) He is *either always talking* or eating. 2) He always is talking either or eating.
3) He is always either talking or eating. 4) He either is talking or always eating.

225 - 1) He last Saturday with his sister went fishing.
2) He went fishing with his sister last Saturday.
3) He Saturday went last fishing with his sister.
4) He went with his sister last Saturday fishing.

226 - 1) When his brother him did write a letter?
2) When a letter his brother did write him?
3) When his brother *did write him* a letter?
4) When did his brother write him a letter?

227 - 1) I asked him to write down it for me.
2) I asked him to write it for me down.
3) I asked him to write it down for me.
4) I asked him for me to write it down.

228 - 1) He asked me what time the train arrived at the station.
2) He asked me what time did the train arrive at the station.
3) He asked me what time arrived the train at the station.
4) He asked me *the train what time* arrived at the station.

229 - 1) I gave to Mr. Jones the report.
2) I gave the report to Mr. Jones.
3) The report to Mr. Jones I gave.
4) I the report gave to Mr. Jones.

230 - 1) My cousin who is sitting on the bench is the old man in the white coat.
2) Who is sitting on the bench in the white coat is my cousin the old man.
3) In the white coat who is sitting on the bench the old man is my cousin.
4) The old man in the white coat who is sitting on the bench is my cousin.

قطعهٔ زیر را به دقت بخوانید و به سؤالهای بعد با توجه به مفهوم متن جواب دهید :

I had already waited three hours and had come to know the airport waiting-room as well as my own drawing-room. I hardly listened to the announcement because I had so often been disappointed that day, but I caught the words, "announce the arrival of their flight number 457 from ..." and I tried to hear the next word. *At that moment an argument* broke out between two porters, and I failed to hear the end of the announcement.
Then the roar of the plane engines broke the silence and I walked over to the arrival gate to watch the passengers walk in. One by one they came down the steps and I counted fifteen before I caught sight of what I thought must be John. Eleven, twelve, a woman and her little son. Yes, there he was. I stepped *forwards and touched him lightly* on the shoulder. "Hello, John.", I said holding out my arm to shake hands with him. He turned his face towards me with eyes that showed he didn't recognize me. It was then that I realized that he was a complete stranger, whom I had never seen before.

231 - The writer knew the airport waiting-room well because ... .
1) he had been there on several occasions
2) it was very similar to his own drawing-room
3) he had waited there for three hours
4) it reminded him of a room he had seen before

232 - The writer didn't listen to *the announcement because* ...
1) it was hard for him to hear what was announced
2) he didn't want to be disappointed again
3) he knew his friend's flight number already
4) it was easy for him to locate the plane

233 - The writer didn't understand the next word in the announcement because ... .
1) he was too disappointed to listen carefully
2) the noise coming from the aeroplanes was too great
3) he caught sight of two porters carrying his luggage away
4) there were two porters arguing in the room

234 - The writer went to the arrival gate to ... .
1) try to find John
2) watch the plane landing
3) count the passengers
4) see the woman's son

235 - The man didn't recognize the writer because he ... .
1) had turned his face away
2) hadn't seen the writer for a long time
3) wasn't the man the writer was looking for
4) had been in a big hurry

قطعهٔ زیر را به دقت بخوانید و به سؤالهای بعد با توجه به مفهوم متن آن جواب دهید :

Many years ago a certain young nobleman was driven almost mad by the fact that every night he put his shoes under the bed before going to sleep, and every morning he awoke to find the shoes gone. *Nothing except the shoes* disappeared, but the shoes disappeared every night. Calling his servants, he questioned them closely, but they all firmly declared that they knew nothing of the lost shoes. And it was certainly a fact that he never saw one of his men wearing them. When this had continued for several weeks, the servants began to believe that their master was mad.
When he could bear it no longer, he begged a close friend to come and stay in the house, sleep in the same bedroom *and watch. In this* way he hoped to discover who came in the night with the only purpose of stealing the shoes under the bed. His friend agreed and arrived one evening.
At the usual time the nobleman undressed, got into bed and went to sleep, but his friend sat on the other bed and waited. Nothing happened for an hour or two. But when the hour of one o'clock sounded through the silence of the night, the unfortunate nobleman rose from his bed, picked up the shoes and left the room *with them, holding up* a lighted candle.

236 - The loss of the shoes every night ... .
1) greatly pleased the nobleman
2) made the nobleman almost insane
3) *helped the nobleman*
4) woke the nobleman

237 - The nobleman's servants ... .
1) were wearing the stolen shoes
2) didn't believe the shoes disappeared
3) knew the thief of the shoes
4) didn't know what happened to the shoes

238 - The nobleman's friend came to ... .
1) see what happened to the shoes
2) *find out* who slept in the house
3) see what the servants did during the night
4) act as a full-time housekeeper

239 - The night the nobleman's friend came, he ... .
1) want to sleep before the nobleman *did*
2) went to sleep when the nobleman did
3) watched the servants coming into the nobleman's room
4) watched the sleeping nobleman carefully

240 - One can conclude from the passage that the nobleman was a ... .
1) fortunate man
2) night-walker
3) great thief
4) shoe-maker

آزمون زبان خارجی (فرانسه) صبح

177 - Entrons dans ... grande cour de la ferme.
1) les 2) le 3) l' 4) la

178 - Ici, il y a beaucoup de vent; l'air est très ... .
1) vive 2) vif 3) vire 4) vives

179 - Mon frère et moi, ... avons chacun notre bicyclette.
1) nous 2) vous 3) ils 4) elles

180 - La Seine ... lentement sous les trente ponts de Paris.
1) coulant 2) coulé 3) couler 4) coule

181 - "Un sentier" c'est ... .
1) une grande avenue 2) une large rue 3) un chemin étroit 4) une autoroute

182 - Il y a douze mois dans ... année.
1) d' 2) une 3) un 4) des

183 - Ils ont fait des promenades très ... cet été.
1) intéressants 2) intéressant 3) intéressantes 4) intéressante

184 - La Tour Eiffel a 306 mètres, on ... voit de très loin.
1) la 2) le 3) en 4) lui

بقیه از صفحه ۳۵

۱۰۰ـ در معادلهٔ $42:63=28:x$ مقدار x کدام است؟
۱) ۱۸ ۲) ۱۲/۵۰ ۳) ۴۲ ۴) $\frac{۵۶}{۳}$

۱۰۱ـ $\frac{۱}{۳}$ عددی مثبت و مساوی ۱ است . مثلث همین عدد کدام است؟
۱) ۲۲ ۲) ۱۱ ۳) $\frac{۱۶}{۳}$ ۴) ۳

۱۰۲ـ اگر نسبت زوایای یك مثلث به ترتیب برابر ۲ و ۳ و ۴ باشد کوچکترین زاویهٔ آن چند درجه است؟
۱) ۱۰ ۲) ۲۰ ۳) ۴۰ ۴) ۸۰

۱۰۸ـ متوسط سن پنج نفر ۲۰ سال است . اگر هیچ یك از آنها کمتر از ۱۵ سال نداشته باشد بزرگترین آنها می تواند چند سال داشته باشد؟
۱) ۷۵ ۲) ۸۰۰ ۳) ۸۲ ۴) ۸۷

۱۰۹ـ برحسب مترمربع مساحت دایرهٔ ای ۲۰۶π و مساحت دایرهٔ دیگری ۱۴۴π است . نسبت قطر دایرهٔ کوچك به قطر دایرهٔ بزرگ کدام است؟
۱) $\frac{۱}{۱۱}$ ۲) $\frac{۳}{۸}$ ۳) $\frac{۸}{۲}$ ۴) $\frac{۳}{۴}$

۱۱۰ـ اگر مساحت مثلثی به ضلع $\frac{۳}{۲}$ برابر ۵۰ متر مربع باشد، مساحت مثلثی به ضلع 3a چند مترمربع است؟
۱) ۷۰ ۲) ۲۰۰ ۳) ۱۰۰ ۴) ۲۲۰

۱۱۱ـ اگر $\frac{x}{y}=\frac{۵}{۶}$ و $\frac{x}{z}=\frac{۵}{۷}$ باشد مقدار $\frac{y}{z}$ کدام است؟
۱) $\frac{۱}{۵}$ ۲) ۰ ۳) $\frac{۵}{۱}$ ۴) $\frac{۱}{۰}$

۱۱۲ـ در ۲۰ درصد، چند $\frac{۱}{۴}$ واحد وجود دارد؟
۱) ۷/۴ ۲) ۴۷ ۳) ۳ ۴) ۳۰۰

۱۱۳ـ یك سوم $\frac{۳}{۴}$ از سه چهارم $\frac{۱}{۴}$ ، چند $\frac{۱}{۱۱}$ بیشتر است؟
۱) $\frac{۱}{۱۱}$ ۲) $\frac{۱}{۱۱}$ ۳) ۱۱ ۴) ۱

۱۱۴ـ اگر $x^۲+y^۲=۲۵$ و $xy=۱۲$ باشد مقدار $x+y$ کدام است؟
۱) ۱ ۲) ۰ ۳) ۷ ۴) $\sqrt{۴۷}$

۱۱۵ـ اگر شعاع دایرهٔ ای ۱۰ درصد کم شود مساحت آن دایره چند درصد کاهش می یابد؟
۱) ۱۰ ۲) ۱۹ ۳) ۲۱ ۴) ۸

۱۱۶ـ اگر عدد دی رابر ۷ تقسیم کنیم ۶۲ واحد آزاد عدد کم می شود ، خود عدد کدام است؟
۱) ۵۷۴ ۲) ۴۱۰ ۳) ۳۰۳ ۴) ۳۱

بخش ششم

راهنمایی ، در هریك از پرسش های شمارهٔ ۱۶۷ تا ۱۷۶ ، باتوجه به ارتباط منطقی که بین سه شکل سمت راست وجود دارد ، تعیین کنید کدام یك از چهار شکل سمت چپ به جای علامت (؟) قرار می گیرد . شکل مورد نظر را پیدا کنید و در پاسخنامه محل مربوط را کاملا" سیاه کنید .

۱۶۷ـ
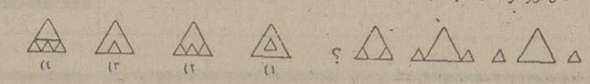
۱) ۲) ۳) ۴)

۱۶۸ـ
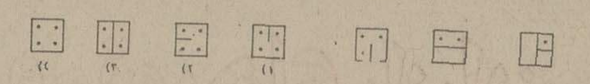
۱) ۲) ۳) ۴)

۱۶۹ـ
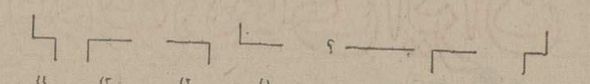
۱) ۲) ۳) ۴)

۱۷۰ـ
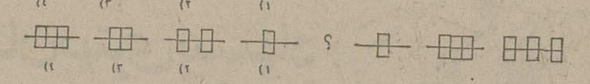
۱) ۲) ۳) ۴)

۱۷۱ـ
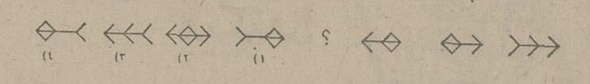
۱) ۲) ۳) ۴)

۱۷۲ـ
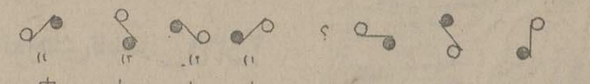
۱) ۲) ۳) ۴)

۱۷۳ـ
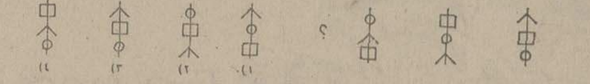
۱) ۲) ۳) ۴)

۱۷۴ـ
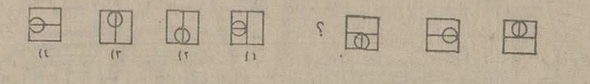
۱) ۲) ۳) ۴)

۱۷۵ـ
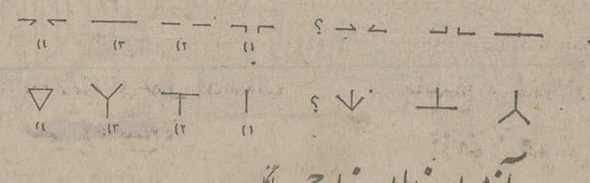
۱) ۲) ۳) ۴)

آزمون زبان خارجی (انگلیسی)

۶۴ سئوال ۳۵ دقیقه

177 - My friend ... with us this coming week-end.
1) is going to stay 2) is going stay 3) has stayed 4) be staying

178 - When the teacher ..., the children *had already* taken their seats.
1) would be entered 2) was entered 3) would have entered 4) entered

179 - He doesn't need a pen; he ... a pencil.
1) need 2) needs 3) is needing 4) was needing

180 - I told him I would be *there* ... an hour.
1) to 2) at 3) in 4) on

181 - New York is ... than London.
1) farthest 2) farther 3) much far 4) more far

182 - Everybody knows *that* twelve is ... .
1) twice six 2) twice sixes 3) two time six 4) two times sixes

183 - Somebody has torn the front ... of my car.
1) place 2) chair 3) seat 4) bench

184 - He ought ... a little harder.
1) to work 2) work 3) working 4) to working

185 - "Did you say something, Keivan?"
"Yes, I ... ."
1) said it 2) *did* it 3) said 4) did

186 - This house and that shop ... for sale.
1) be 2) is 3) are 4) being

187 - Why do you insist ... talking to him if you don't like him?
1) on 2) about 3) in 4) for

188 - Your handwriting is too bad ... .
1) for to read 2) to read 3) that I read 4) for reading it

189 - Jack asked me how long ... English.
1) *I have* been studied 2) had I studied 3) I had studied 4) have I been studied

190 - We found him ... on the floor.
1) he slept 2) to sleep 3) sleeping 4) that he slept

191 - I wouldn't have let him ... in if I had known you didn't want to see him.
1) to come 2) come 3) that he comes 4) that he came

192 - I'd like to ask ... some questions.
1) their 2) of their 3) from them 4) them

193 - They had ... time than they expected.
1) little 2) fewer 3) less 4) a few

194 - The pilot ... that we should board our plane immediately.
1) presented 2) announced 3) reviewed 4) concerned

195 - That ... me of the accident you had.
1) communicates 2) celebrates 3) remembers 4) reminds

196 - Ten ... by ten is one hundred.
1) multiplied 2) added 3) deducted 4) divided

197 - You ... worry about him, he knows how to look after himself.
1) don't to need 2) needn't to 3) do need not 4) needn't

198 - Jack is standing ... the corner of the street.
1) to 2) at 3) over 4) from

199 - There isn't ... milk in the refrigerator.
1) much 2) many 3) lots 4) a lot

200 - He is very ... in mountain climbing.
1) fond 2) allergic 3) interested 4) eager

201 - I am ... to buy a car no matter for what price.
1) determined 2) decided 3) accepted 4) concluded

202 - Look in the dictionary for the best ... of the words.
1) confusion 2) plantation 3) concentration 4) definition

203 - Have you got a dictionary? I want to ... .
1) up look a word 2) look up a word 3) look up word 4) look word up

204 - Ask him ... first, then send him to me.
1) *that what he wants* 2) *what does he want* 3) what he wants 4) that what he want

205 - We saw him ... the store.
1) leaving 2) to leave 3) leaves 4) was leaving

206 - I explained ... him that I could not do it.
1) with 2) about 3) to 4) by

207 - He was ... excited to think wisely.
1) very 2) too 3) such 4) many

208 - When did you ... he was leaving tomorrow?
1) receive 2) feel out 3) require 4) find out

باهشیاری زن مستأجر

صاحبخانه قلابی به وصال تلویزیون رنگی نرسید!

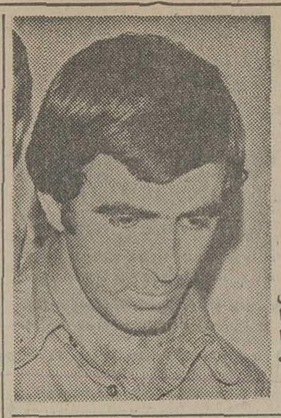

«محمدحسن» ، مردی که برای خریدن تلویزیون رنگی ، خود را بجای صاحب یک آپارتمان جازد تا دهزار تومان مورد نیاز را تهیه کند !

مردی که برای تهیه پول‌جهت خرید تلویزیون رنگی ، خود را صاحبخانه معرفی کرد و قصد داشت‌از زن مستاجر ، ده‌هزار تومان پول بعنوان ودیعه بگیرد ، دستگیر شد.

سه روز قبل زنی بنام بری‌ـخ به کلانتری دربند رفت ومدعی‌شد: شخصی که خود را معمار و صاحب یک آپارتمان معرفی کرده بهبهانه اینکه قصد دارد آپارتمان خود را بما اجاره دهد باعث شده است ما منزلی راکه در آنجا زندگی میکردیم تخلیه کنیم و بی خانه بمانیم !

شاکی افزود : چندی قبل طی یک آگهی در روزنامه خواستار یک خانه اجاره‌ای شدم و ضمنا به چند بنگاه معاملات ملکی در نزدیکی‌محل سکونت خود سپردم که اگر خانه مناسبی جهت اجاره پیدا کردند بمن اطلاع بدهند . هفته قبل صاحب یکی از این بنگاههای معاملات ملکی بنام‌بنگاه جهان بمن اطلاع داد منزل مورد دلخواه را پیدا کرده است . من از نزدیک این منزل را دیدم و بانکاء قولی که صاحب بنگاه بمن داد درغیاب همسرم کدر خارج‌از ایران بسر میبرد باصاحبخانه کنونی خود تسویه‌حساب‌کردم‌وازاو مهلت یک هفته‌ای گرفتم که منزل را تخلیه کنم . اما وقتی قصد داشتم اسباب‌کشی کنم متوجه شدم خانه‌ای که قرار است اجاره کنم متعلق‌به شخصی که صاحبخانه معرفی کرده نیست . بری ـ خ همچنین اضافه کرد بعداز روشن شدن موضوع بکمک صاحبخانه وراننده وانت ، این شخص را که محمدحسن جعفری نام دارد، دستگیر کردیم .

براساس ادعای بری‌ـخ ـ ماموران کلانتری دربند ، محمد حسن رابه کلانتری جلب کردند.

محمدحسن نزد ماموران کلانتری گفت : ازمدتهاقبل قصد داشتم که یک تلویزیون‌رنگی بخرم وحتی به یک فروشگاه رفتم وقیمت‌تلویزیون راتمام‌کردم.قرارشد روزبعد جهت‌دریافت تلویزیون‌مبلغ ده‌هزار تومان پول به تلویزیون فروش بپردازم و آن را به منزل ببرم . بخاطر تهیه این مبلغ‌خیلی کوشش کردم ولی نتوانستم آن را تهیه کنم در سرراه به یک‌آپارتمان نوساز که چند کارگردرآنجا کار میکردند سرزدم واز کارگران نام صاحب‌آپارتمان را پرسیدم ، معلوم شد آپارتمان متعلق به شخصی است بنام معمارورضا، بعد به بنگاه معاملات ملکی جهان‌که در آن نزدیکی بود رفتم و خود راماالک صاحبتمان معرفی کردم و به صاحب بنگاه گفتم در صورتی آپارتمان را اجاره میدهم که مستاجر قبلا مبلغ دهمزار تومان پول به عنوان ودیعه بسپارد . باینترتیب قرار شد صاحب بنگاه مبلغ ده هزار تومان‌پول‌ازمستاجر بگیرد و پس بدهد . روز بعد مبلغ صدتومان بهیکراننده‌وانت‌بار که می شناختم دادم وازراننده خواستم‌به‌بنگاه‌جهان برود وپس از کسر مبلغ پانصد تومان ازده‌هزار تومان پول بعنوان حق‌الزحمه ، مبلغ نه هزار و پانصد تومان از بنگاه بگیرد واین مبلغ را به صاحب فروشگاهی‌که‌قبلا تلویزیون رنگی مورد نظر را برای تحویل به من آماده کرده‌بدهدوتلویزیون رابه خانه بیاورد .

راننده وانت بی خبرازهمه‌جا جهت تحویل گرفتن پول به بنگاه معاملات ملکی رفته بود که‌صاحب بنگاه و مستاجر، او رابه تصور اینکه همدست محمدحسن است دستگیر کردند ولی‌راننده ، حقیقت موضوع را باآنها درمیان گذاشت وصاحب بنگاه جهت دستگیری محمدحسن‌یک‌کارتن خالی‌تلویزیون را داخل یک وانت‌گذاشت‌ازراننده خواست کارتن خالی را به منزل محمدحسن ببرد . بعدآنها با یک اتومبیل، وانت‌بار را تعقیب کردند ومومنی که وانت‌بار به منزل‌محمد حسن رسید اوراکمی‌صبرانه‌منتظر رسیدن تلویزیون رنگی بود بدام انداختند .

پرونده تنظیمی همراه متهم به دادسرای تهران فرستاده شد ، چون شاکی خصوصی‌همراه‌پرونده نبود ، ابوالحسن فرهی معاون کشیک دادسرا ، پرونده را به کلانتری فرستاد و قرار شد شاکی ومتهم همراه‌پرونده‌مجهت رسیدگی به دادسرای شمیران فرستاده شوند .

فقط راننده‌های وانت را جریمه میکردند!

مامور قلابی کتاب الهامبخش خود را درپاسگاه می خواند !

مردی که باپوشیدن لباس ماموران اداره‌راهنمائی،راننده‌های وانت را جریمه نقدی میکردوسیله ماموران پاسگاه ژاندارمری‌شهیاد دستگیر شد. او می‌گفت تحت تاثیر کتاب « اعترافات یک معلم » تصمیم به اینکارگرفته است !

این مرد که داود بیات نام دارد با اعلام شکایت از طرف چندنفر راننده‌وانت‌بار مبنی‌براینکه یکی از ماموران بدون دلیل آنها را جریمه نقدی کرده، دستگیر شد .

« داود بیات » اعتراف کرد که ازیک ماه قبل تصمیم گرفتم شماره وسایل نقلیه راننده هائی را که مرتکب خلاف می شوند یادداشت و به اداره راهنمائی اعلام کنم .

چندین مورد از خلاف آنها را به اداره راهنمائی اعلام کردم و بعد بخاطر پیش‌برد کارم اقدام به‌تهیه‌لباس ماموران‌اداره‌راهنمائی کردم و با این لباس درجاده کرج جلوی وانت‌بارها را می گرفتم و جریمه‌شان میکردم ، داود که یک کتاب تحت عنوان یک معلم در دست داشت و یک لحظه آن را ازخود دورنمی‌کرد در مورد علت اقدام خود گفت تحت تاثیر این کتاب قرار گرفته‌ام‌وتابحال‌چندین‌بار این کتاب را خوانده‌ام . بعداز اعلام دستگیری این شخص‌چند راننده وانت‌بار به پاسگاه رفتند و مدعی شدند این شخص میالغی بعنوان جریمه از آنها پول گرفته است . براساس ادعای شاکیان و اظهارات این شخص در پاسگاه ژاندارمری شهیاد پرونده‌ای‌تشکیل شد وداود همراه پرونده جهت رسیدگی به دادسرای تهران فرستاده شد.

ابوالحسن فرهی معاون‌کشیک دادسرای تهران ازمامورانپاسگاه ژاندارمری خواست این شخص راجهت معاینه به اداره پزشکی قانونی بفرستند چون ممکن است اودچار بیماری روانی باشد.

قمار بازهای گوش بزنگ هم باختند!

دایرکننده قمارخانه بخاطر گمراه کردن ماموران تجسس کلانتری در محل قمارخانه ، «زنگ خطر» نصب کرده‌بود!

«عباس اکرمی فرد» معروف به شاه‌غلام که تابحال چندین بار به‌اتهام دایرکردن‌قمارخانه دستگیر شده است این بار در طبقه فوقانی قهوه‌خانه خود واقع در خیابان ۲۰ متری «فرح‌نو» یک قمارخانه مدرن دایر کرده بود. شاه‌غلام در فاصله چند متری قهوه‌خانه زنگ خطری نصب کرده بود وبمحض اینکه‌متوجه ماموران میشد با فشار دادن دکمه زنگ خطر مشتریان از راه مخفی به‌گاراژ مجاور‌قمارخانه میرفتند و مخفی میشدند .

ماموران کلانتری ۱۵تهران با اطلاع از ماجرا ، شبانه قمارخانه را زیر نظر گرفتند و وقتی مشتریان ، خود رادر دام ماموران دیدند از پنجره خود را به داخل گاراژ انداختند و متواری شدند.

«عباس اکرمی‌فرد» دایر کننده قمارخانه و شخصی بنام غفاری که سرایدار گاراژ است دستگیر شدند و همراه پرونده تنظیمی به دادسرای ناحیه ۳ تهران فرستاده شدند که ابوالحسن فرهی معاون دادستان وسرپرست دادسرای ناحیه ۳ این دو نفر را باقرار لازم روانه زندان کرد.

قتل در عباس آباد همدان

همدان ـ خبرنگار اطلاعات براثر اختلافات خانوادگی ، جوانی قلب دوستش‌را باکارد درید.

عباس روحی و دوستش علی منتظری‌که‌هردو ازساکنین قریه «حیدره» در ٤کیلومتری همدان هستند،در خیابان‌عباس آباد همدان با هم دعوایشان شد و عباس بضرب‌کارد،«علی» را به قتل رساند.

«عباس» که متواری‌شده‌بود توسط مامورین کلانتری ۲ همدان‌دراطراف میدان‌امامزاده عبداله این‌شهر دستگیر شد.

پرونده‌این‌جنایت‌دردادسرای همدان تحت رسیدگی است.

با مرگ برادر بزرگ عروس مجلس عروسی به‌عزا تبدیل شد!

سراب ـ خبرنگار اطلاعات: ٤ برادر که به اتفاق‌دو نفر از دوستانشان برای شرکت در عروسی خواهرشان‌از تهران‌به «نیر» اردبیل میرفتند ،در میان راه دچار حادثه شدند ویک نفر از آنان کشته شدو چهار نفر بشدت مجروح گردیدند.

اتومبیل‌پیکان ۱۶۲۹۱تهران ـص برانندگی مهدی پور ۳۲ ساله و سرنشینی ۳ برادر و دو دوست‌او ، از تهران‌عازم «نیر» اردبیل بود که در ۱۶ کیلومتری سراب‌به علت‌سرعت زیاد واژگون شد .

در این‌حادثه‌راننده اتومبیل کشته شد و بقیه سرنشینان اتومبیل مجروح شدند .

با وقوع این تصادف‌مجلس عروسی در « نیر» به مجلس عزا تبدیل شد .

۲۱ دندان زن ۵۰ ساله ضمیمه پرونده شد!

باشکایت یک زن ۵۰ ساله مردی که در خیابان هاشمی یک دندانسازی‌مجهز دائرکرده بود ، باتهام دخالت در امر پزشکی تحت تعقیب قرارگرفت و ۲۱ دندان پیرزن ضمیمه پرونده شد .

زن ۵۰ ساله‌ای بنام بتول به دادسرا شکایت کرد حسن ابراهیمی آبادی که‌در خیابان هاشمی منشعب از خیابان قصرالدشت دندانسازی‌دارد ، ۲۱ دندان او راطوری کشیده که لثه هایش چرک کرده و صورتش متورم شده است .

عباس پورآباده دادیار دادسرای‌مواد غذائی‌ودارویی بعد ازرسیدگی بپرونده،حسن ابراهیمی آبادی را باقرار یکصد وپنجاه هزار ریال روانه‌زندان کرد .

وام میخواهید؟
برای خرید اتومبیل
برای خرید خانه
برای خرید تلفن و
هراحتیاج دیگر باسهلترین
شرایط تلفن ۸۲۳۷۵۲

جنازه سوخته در باغ!

شیراز ـ خبرنگار اطلاعات جسد نیم سوخته زن ۳۷ ساله‌ای بنام پریچهر توسط مامورین آگاهی شیراز در یکی از باغ های قصرالدشت شیراز کشف شد .

تحقیق در مورد مرگ این زن ادامه داد تا روشن‌شود که این زن‌خودسوزی کرده یا او را بقتل رسانده‌اند.

درباره این حادثه « نادر» شوهر پریچهر به خبرنگار ما در شیراز گفت:

روز گذشته پریچهراز خانه خارج شد و دیگر مراجعت نکرد تاآنکه اطلاع‌یافتیم جسد نیم سوخته او را در یکی از باغ‌های‌قصرالدشت پیداکردند.

وی افزود ده سال پیش هم پریچهر به قصد خودکشی با تیغ گردن خود را بریده بود ولی بموقع او را از مرگ نجات دادیم .

«پریچهر» دارای ٦ فرزند٦ تا ۱۷ ساله است و بناباظهار شوهرش دچار ناراحتی‌عصبی بوده‌است .

قابل توجه مقاطعه کاران وسازندگان ساختمان

انواع دربهای پیش ساخته چوبی آماده تحویل و نصب جهت داخل و خارج ساختمان در اندازه‌و رنگهای مختلف ساخت آلمان و اروپا هر متر مربع از ۹۵تومان به بالا .

تلفن مرکز پخش ٦٥٩٠٢١ و ٦٥٢٧٧٦

کافیست فقط‌با یک‌تلفن به
گروه صنعتی بابک
درب وپنجره و نرده پروفیلی دلخواه خودراطبق
نقشه کیلوئی٦٥ریال‌تهیه فرمایید‌تلفن-۳۰۳۱۳۲

K
آبسردکن ترجمه‌فارسی
واتر چیلر یا واتر کولر است
دایکین
DAIKIN
نامی مطمئن درصنایع سردسازی
آبسردکنهای DAIKIN ساخت شرکت سهامی صنعتی نبوغ را
برای تأسیسات ساختمان خود انتخاب کنید
برای کسب اطلاعات بیشتر به شرکت برودت خیابان روزولت
کوچه تالب پلاک ۱۴ تلفن ۸۳۰۸۷۳ و ۸۳۰۸۷۴ مراجعه فرمائید

کتاب تلویزیون رنگی
اصول تعمیرات تالیف مهندس ایزدی
از انتشارات کاخ دانش
از چاپ‌خارج گردید . علاقمندان بدفتر انجمن فرهنگی کاخ دانش خیابان فرانسه کوچه مرجان مراجعه فرمایند .

موتورهای مولد برق
برای اجاره موجود است .
تلفن: ۲۳۲۳۸۱

گروه تورهای ایران
تابستان بهتری پیشنهاد میکند!
برنامه تورهای تابستانی ۲۵۳۵

تور ساحل مدیترانه ۱۵ روز ۴۴۵۰ تومان
سالونیکا ـ هتل آدوس پالاس با پلاژ اختصاصی ـ حرکت ۲۴ تیر ـ ۷ و ۲۱ مرداد و ۴ شهریور

تور لندن ـ ۱۴ روز ۵۴۵۰ تومان
حرکت ۱۴ و ۲۸ تیر ـ ۱۱ و ۲۵ مرداد و ۸ و ۲۲ شهریور ـ ۵ مهر

تور مراکز مدار و پا ۱۴ روز ۵۸۵۰ تومان
پاریس ـ لندن ـ رم ـ حرکت ۱۰ و ۲۴ تیر ـ ۷ و ۲۱ مرداد و ۴ و ۱۸ شهریور ـ اول مهر

تور تعطیلات اروپا ـ ۱۴ روز ۶۱۵۰ تومان
زنو ـ پاریس ـ لندن ـ حرکت ۲۰ تیر ـ ۳ و ۱۰ و ۲۴ مرداد و ۷ و ۲۱ شهریور ـ ۴ مهر

تور کوچک اروپا ۱۴ روز ۶۹۰۰ تومان
لندن ـ هامبورگ ـ آمستردام ـ حرکت ۲۷ تیر ـ ۳۱ مرداد ـ ۲۸ شهریور

تور آسمان آبی ۱۶ روز ۹۷۰۰ تومان با کشتی "استلا ماریس"
آتن ـ دلفی ـ بندر پیرائوس ـ اسکندریه ـ رودوس ـ هراکلیون ـ سنتورینی ـ دلوس ـ میکونوس حرکت ۱۸ مرداد

تور تعطیلات آلپاین ۱۹ روز ۱۰۱۰۰ تومان
وین ـ سالزبورگ ـ اینسبورگ ـ فرانکفورت ـ لندن ـ آتن ـ حرکت ۹ شهریور

تور دور اروپا ۲۴ روز ۱۰۱۰۰ تومان
وین ـ برلین ـ هامبورگ ـ لندن ـ آمستردام ـ پاریس ـ رم ـ حرکت ۳۱ تیر ـ ۲۸ مرداد ـ ۲۵ شهریور

تور مدیترانه ۲۳ روز ۱۱۷۵۰ تومان با کشتی
رم ـ ونیز ـ دوبرانویک ـ کورفو ـ مالتا ـ تونس ـ کوستا اسمرالدا ـ پرتوفینو ـ البا ـ نیس ـ پاریس ـ لندن
حرکت اول شهریور

تور آفتاب شمالی ۲۲ روز ۱۲۷۵۰ تومان
برلین ـ هامبورگ ـ استکهلم ـ اسلو ـ فیجورد ـ برگن ـ کپنهاک ـ اودنس ـ لندن
حرکت اول مرداد ـ ۱۲ شهریور

تور گیشا ۱۷ روز ۱۳۱۰۰ تومان
با نکوک ـ توکیو ـ هاکونی ـ اسی شیما ـ کیوتو ـ نارا ـ هنگ‌کنگ حرکت ۱۳ تیر ـ ۱۰ مرداد ـ ۱۴ شهریور ـ ۱۱ مهر

تور دنیای جدید ۲۲ روز ۱۳۴۰۰ تومان
نیویورک ـ بوفالو ـ واشینگتن ـ لاس‌وگاس ـ لوس‌آنجلس ـ سانفرانسیسکو ـ لندن حرکت ۱۷ مرداد

تور دور دنیا ۴۰ روز ۲۲۵۰۰ تومان
بانکوک ـ سنگاپور ـ دنپاسا (جزایربالی) ـ هنگ‌کنگ ـ توکیو ـ کیوتو ـ نارا ـ هونولولو ـ لوس‌آنجلس
ـ سانفرانسیسکو ـ لاس‌وگاس ـ واشینگتن ـ بوفالو ـ نیویورک ـ لندن ـ حرکت ۲۱ تیر

تورهای تابستانی برای کودکان و نوجوانان
اکستر (انگلستان) ۲۴ روز ۱۰۷۰۰ تومان حرکت ۲۰ تیر
الی (انگلستان) ۲۰ روز ۸۲۰۰ تومان ـ حرکت ۳ مرداد
کمبریج (انگلستان) ۲۴ روز ۱۱۱۰۰ تومان ـ حرکت ۳ تیر
لاروزه (سوئیس) ۲۵ روز ۱۴۶۰۰ تومان ـ حرکت ۲۰ تیر
کمپ بین‌المللی تین ایجر (سوئیس) ۲۴ روز ۱۴۳۰۰ تومان ـ حرکت ۱۸ تیر

گروه تورهای ایران
همسفر شما در گشت‌های تابستانی
کلیه قیمت‌ها شامل بلیط رفت‌وبرگشت هواپیما هتل دولوکس ودرجه یک و صبحانه و ناهار (تور تعطیلات اروپا، مراکز مد.اروپا و تورلندن فقط صبحانه) و بازدیدها طبق برنامه

آژانس‌های مسافرتی گروه تورهای ایران برای تهیه بلیط و رزرو جا

دور دنیا خیابان ویلا شماره ۹۴	تلفن ۶۲ و ۸۲۹۶۵۹	ارسی خیابان سپهبد زاهدی خیابان سپند	تلفن ۹۰ـ۸۹۳۰۸۶ ساعتی روزولت بین پخت‌جمشید و ثریا	تلفن ۵ـ۸۳۵۰۴۱
ایران‌تور خیابان نادرشاه‌جنب خیابان کامکار	تلفن ۸ـ۸۳۳۲۱۷ سرویس خیابان ایرانشهر شماره ۲۸۰	تلفن ۹ـ۸۲۹۱۴۵		
ایندرا خیابان ویلا شماره ۱۸	تلفن ۹ـ۸۲۳۸۵۸ سفرمن خیابان سپهبد زاهدی‌شماره ۲۳۰	تلفن ۸ـ۸۲۹۹۸۷		
ایران اکسپرس خردمند شمالی شماره ۱۳۵	تلفن ۳ـ۸۳۲۰۷۱ سیروس تراول خیابان سنائی شماره ۳ـ۲۳	تلفن ۴ـ۸۳۰۶۵۳		
بلموند خیابان ویلا چهارراه ناصر	تلفن ۸ـ۸۹۴۲۷۵ پرشین‌گلف‌تخت طاوس اول میر عماد	تلفن ۵ـ۸۵۸۲۷۱		
پرسپولیس خیابان ویلا شماره ۱۰۰	تلفن ۳ـ۸۳۱۰۱۱ لوانت اکسپرس خیابان سعدی‌شماره ۴۴۷	تلفن ۵ـ۳۰۴۹۳۱		
پرنده آبی میدان ونک اول‌خیابان برزیل	تلفن ۱ـ۶۸۴۰۰۰ یونیورسال خیابان شاه‌بین‌لاله و یغماشماره۹۵	تلفن ۸ـ۶۶۶۹۶۵		

اسم رمزاو در سازمان « سیا» «کندور» است ...چه ماجرائی پنهانی رخ‌داده که‌تمام افراد مورد اعتمادش قصد جان او را کرده‌اند !؟

ازصبح دوشنبه درسینماهای
آتلانتیک ـ شهرتماشا

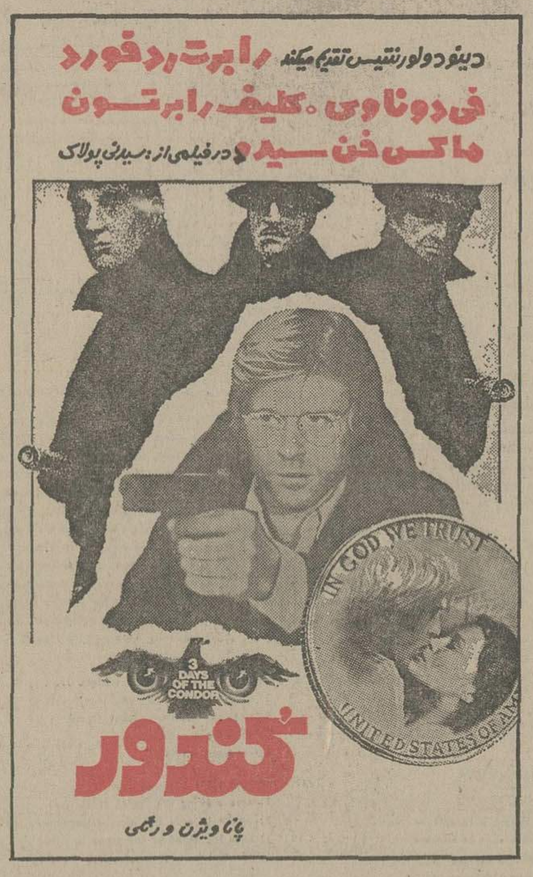

«حادثه در عالیترین سطح آن» ـ روزنامه نیوهاس
دلهره بشیوه پاکیزه هیچکاک ـ روزنامه گانت

اطلاعیه
شرکت تولیدی ماهی و مرغ سوخاری کنتاکی
حدود چهارسال است‌شعبات این‌شرکت باماشین‌آلات اتوماتیک محصولات جوجه سوخاری.
کنتاکی‌رادر بسته‌های آماده‌خانگی و پیک‌نیک
بعموم هشتپریان عزیز عرضه مینماید.
این‌شرکت طی‌شماره ۱٦٥٤٨ درسال ۱۳٥۱ درایران به ثبت رسیده‌و مفتخر است صددرصد ایرانی‌بوده‌و تاکنون‌حاضر نشده با افزایش قیمت‌فرآورده های غذائی خودبرچسب‌خارجی راپذیراشود و درنتیجه برخلاف مصالح هموطنان عزیز با اجحاف وبی‌انصافی درصددناچیزی به‌منافع خود افزوده و مبلغ قابل توجه‌ای راهرماهه بصورت ارز بعنوان امتیاز ازکشور خارج نماید.
صدق گفتارما بامراجعه مستقیم شما بیکی از شعبات مرغ‌سوخاری کنتاکی به‌ثبوت خواهدرسید.
واحد شماره یك: مرغ سوخاری کنتاکی‌خیابان تخت‌جمشید جنب سینما تخت‌جمشید تلفن ٦٥٢٠٢٠
واحد شماره دو : مرغ‌سوخاری کنتاکی خیابان عباس‌آباد روبروی سینما شهرفرنگ تلفن ٦٢٨٧٤٩
واحد شماره سه: مرغ سوخاری کنتاکی خیابان پهلوی روبروی پارک‌ساعی تلفن ٦٨٧٣٦٦
ضمنا برای کسب امتیاز ودائر نمودن واحد جدید در تهران و شهرستان ها بدون هیچگونه شرایطی تقاضا دارد به آدرس‌زیر مراجعه فرمائید :
تهران : خیابان شاه ساختمان کاوه‌شماره۳۱ دفترمرکزی‌شرکت تولیدی کنتاکی با مسئولیت‌محدود

برنامه آینده

قابل توجه
وزارتخانه‌ها، ادارات ، کار خانجات ، بیمارستانها ، و شرکتها صرفه‌جوئی‌دروقت ، صرفه جوئی در هزینه
با سیستم بسته بندی غذای گرم‌در ظروف‌بهداشتی‌آلومینیوم یکبار مصرف به سالن نهار خوری احتیاج ندارید هر کارمند غذای گرم بسته بندی شده رادر پشت میز کار صرف مینماید .
دیگر به بشقابهای چینی و پلاستیکی که دائما میشکنند احتیاجی نیست .
دیگر به پودرظرفشوئی نیازی‌ندارید وآب برای شستشو مصرف‌نمیشود.
دیگر به ظرف شوئی و خدمتگزار یا گارسن جهت توزیع و جمع آوری غذا احتیاج ندارید .
سالن نهار خوری و میز و صندلی‌و سایر تشریفات را جمع آوری نمائید.
حمل غذای بسته بندی در جعبه های عایق از آشپزخانه مرکزی به ادارات‌و مراکز تابعه کارشما را آسان مینماید.
از نمایشگاه بسته‌بندی مواد غذائی ما (دوم تا هفتم تیرماه ۲۵۳۵) در نمایشگاه بین‌المللی تهران‌دیدن‌فرمائید. شرکت مسکو ، سهامی خاص، تخت جمشید ،چهارراه ویلا ،ساختمان‌شهلا، تلفن ۸۹٥۹۹٤ نماینده انحصاری‌ظروف آلومینیومی یك‌بارمصرف AL-PAC درایران
۱ـ٤

مجالس ترحیم

بانهایت تاسف درگذشت مرحوم جهانشاه مسعودی تنکابنی، پدر گرامی آقای جهانسوز مسعودی تنکابنی عضو هیئت مدیره وخزانه‌دار موسسه انتشارات و روابط عمومی پرس اجنت را باطلاع دوستان و آشنایان میرساند. مجلس ترحیم از ساعت ٤ تا٦ بعد ازظهر روز یکشنبه۳۰خرداد ماه جاری در خانقاه صفی علیشاه منعقد خواهد بود.

مدیرعامل ـ غلامحسین صالحیار

بانهایت تاسف و تاثر درگذشت پدر عزیزمان مرحوم مغفور **حاج جهانشاه مسعودی تنکابنی** را باستحضاربستگان و دوستان میرسانیم . مجلس ترحیم آنمرحوم از ساعت٤تا٦ بعدازظهرروز یکشنبه ۳۰ خردادماه جاری درخانقاه صفی علیشاه برقرار میباشد.
علی. جهانسوز. جهانگیر. شهلا. جهانبخش مسعودی‌تنکابنی

خانواده های : مسعودی تنکابنی . خلعتبری. مجد(فطن السلطنه). وارسته. صدر حاج سید جوادی . نیک نام. طلوعی. زهری. بهرامی. شاه نوری. منتظمی. قریب. طاهباز. آریانا . منوچهری. افخمی. اصانلو. پویا. محسنیان. دانش . حکیمی . رشوند. مویدی. هندسی. ستودگان. مستوفی. طالقانی .مدیری. مقدم. سرشار. جباری. قدس. الهوئی. حجت. شاپوری. عصری. برنجی. حامدی.

فوت مرحوم آقای حاج جهانشاه مسعودی تنکابنی را باطلاع بستگان ودوستان میرسانند. مجلس‌ختم مردانه و زنانه آنمرحوم روز یکشنبه ۳۰ خردادماه از ساعت٤تا٦ بعد ازظهر در خانقاه صفی علیشاه منعقد خواهد بود.

باکمال تاثر درگذشت خانم عارفه روحی خواهر بزرگوار جناب آقای ابراهیم روحی‌را باطلاع همکاران و دوستان میرساند مجلس ترحیم مردانه وزنانه از ساعت ٤ تا٦ بعد از ظهر روز دوشنبه ۳۱ خرداد در خانقاه صفی علیشاه برگزار می‌شود .

شرکت سیمان کرمان

بانهایت تاسف فوت بانو عارفه روحی بزرگ خاندان روحی را باستحضار خویشان و دوستان و همشهریان محترم می‌رساند. مجلس یادبود مردانه وزنانه آن مرحومه از ساعت٤تا٦ بعدازظهر روز دوشنبه ۳۱ خرداد در خانقاه صفی علیشاه برگزار میگردد .
خانواده‌های روحی. ثمره. پورزند. وزیری . ارجمند کرمانی. فروشی. شهاب فردوس. نوابی. سرلتی. جندقی . ناظمزاده کرمانی. سررشته‌دار. مهین . اوحدی . برومند . ماکوئی. راسخ. ثعلبیان. پولادی. کوهی. اسدی. معین‌وزیری وسایر بستگان .

اطلاعات ـ مصیبت وارده را بعموم خانواده‌های عزادار بویژه بازماندگان تسلیت می‌دهد .

بانهایت تاثر و تاسف فوت مرحومه **بانو نجم‌الملوک‌بصیریان (داروئیان)** را باطلاع دوستان و آشنایان میرساند.
مجلس ترحیم مردانه وزنانه آنمرحومه از ساعت ١٤ تا ١٦ روز یکشنبه سی‌ام خردادماه در مسجد الجواد منعقد میباشد.
بانو عزت‌الملوک بصیریان. عباس داروئیان. فریده داروئیان. جمیله داروئیان. نسرین داروئیان .هما داروئیان (معاونی) . فرید داروئیان. مهندس اسدالله بصیریان . دکتر حسن بصیریان . حسین بصیریان.بانو بصیریان (صالحی).شهین بصیریان(فروزانی). احمد بصیریان. سعید بصیریان . و خانواده های : داروئیان . بصیریان. صالحی. فروزانی . معاونی . فروزقی . کشاورزی . آزوین. حریری. کاتوزیان.رادنیا. صباحی.مطیر. غروی .حقیقی. ژاوه. گنجه. سرخه. ظهوری. نیکبخش. خاوریان. طاهرپور . رهبرعدل. امانی . ظرفچی.

اطلاعات ـ مصیبت وارده را بعموم خانواده های عزادار بویژه بازماندگان تسلیت میدهد.

با کمال تاسف و تالم درگذشت مرحومه **صغری برومندان** را باطلاع دوستان و آشنایان میرساند .
مجلس ختم مردانه و زنانه آن مرحومه در مسجد فخرالدوله واقع در دروازه شمیران از ساعت٤ونیم تا ٦ونیم بعداز ظهر روز یکشنبه ۳۰ر۳ر۳۵ برگزار میگردد.
خانواده های : برومندان ، غضنفری ، افشارفرنیا ، افشار ، نبویان ، گل‌تپه ، فروزمند ، نایاک ، زهرائی ، امیر فیروزکوهی ، چیذری ، مهروز ، طهماسبی افشار ، بنی‌هاشمی ، اشراقی ، حریری ، بزرگی‌زاده ، فرسائی ، خالقی ، متعبد ، خسروپور ، پارسا ، امینیان .

اطلاعات ـ مصیبت وارده‌را به خانواده های‌برومندان و خانواده های وابسته تسلیت میدهد .

هوالحی‌الذی لایموت

با نهایت تاسف درگذشت مرحوم **حاج حسین پروین** را باطلاع می رساند .
مجلس ترحیم مردانه از ساعت ٥ الی ٧ بعداز ظهر روز یکشنبه ۳۰ر۳ر۳۵ در مسجد اعظم تکیه پائین تجریش و ختم زنانه در منزل آن مرحوم در همان روز و ساعت برگزار می گردد.
خانواده‌های : پروین ، صادقی ، صیادی ، اکبری، رضائی ، جبینی،طائفه‌نفر ، ناد ، قاسمی ، شهابی ، مشرقی، ملکی ، کاشانی ، ترقیان .

اطلاعات ـ درگذشت مرحوم‌حاج‌حسین پروین را بکلیه بازماندگان آن مرحوم تسلیت میدهد .

باکمال تاسف درگذشت‌مرحوم **محمدحسین علی‌مردانی** محلاتی پدر آقای مهندس غلامرضا علی‌مردانی را به‌اطلاع همکاران میرساند . مجلس ترحیم آن مرحوم از ساعت ٤ الی ٦ بعد از ظهر روز یکشنبه ۳۰ خرداد ماه در مسجد محمد (ص) واقع در خیابان فرح‌آباد ژاله چهارصد دستگاه منعقد میباشد .

شرکت سهامی مخمل و ابریشم کاشان

با نهایت تاثر درگذشت پدر عزیزمان مرحوم **محمد حسین علی‌مردانی محلاتی** را به اطلاع دوستان و آشنایان میرساند .
مجلس ختم مردانه و زنانه آن مرحومه در مسجد محمد (ص) واقع‌در خیابان فرح‌آباد ژاله چهارصد دستگاه از ساعت ٤ الی ٦ بعداز ظهر منعقد میباشد . ضمنا ختم زنانه همان ساعت در منزل آن مرحوم برگزار میگردد .
یحیی علی‌مردانی، قاسم‌علی علی‌مردانی، مهندس‌غلامرضا علی‌مردانی .

اطلاعات ـ مصیبت وارده را بەبازماندگان آن مرحوم تسلیت میدهد .

بانهایت تاسف درگذشت مرحوم **حاج حسن افشار ولد** مرحوم حاج شیخ عبدالله خندق‌آبادی، همشیره‌زاده اینجانب را باطلاع می‌رسانیم. مجلس ختم روز یکشنبه ۳۰ خرداد ماه ازساعت ٤ الی٦ بعدازظهر در مسجد خندق‌آباد وختم زنانه همانروز وساعت درخیابان شهباز ـ روبروی مسجد سلیمان کوچه نقره‌چی. پلاک ۱ر۱۸ منعقد میباشد .

اقل‌العباد : جعفر خندق‌آبادی

خانواده‌های: افشار. میرابراهیم اصفهانی. صدر خندق آبادی. درگوشی. فراهی. عتیقه‌چی. مومنی‌پور . زریباف . حسینی. تهرانی. رحیمی. نوشاد. ملک محمدی . جعفری . میرحجازی. احمدی. فلاح .

اطلاعات ـ مصیبت وارده را بعموم بازماندگان آنمرحوم تسلیت می‌دهد .

باکمال تاثر وتاسف فوت جانگداز برادر عزیز خود مرحوم میرزا آقاجان پنهاس‌کاشی را باطلاع عموم دوستان‌و آشنایان میرساند. مجلس ترحیم آن مرحوم روز دوشنبه ۳۱ خرداد از ساعت٤تا٦ بعدازظهر در کنیسای ابریشمی واقع در خیابان کاخ شمالی منعقد است .
داود پنهاس کاشی. خانواده‌های پنهاس‌کاشی. خسروانی. ریحانی.سنندجی. کاهن.صداقت‌پور.مقبوله. خاوری.شهروز. نویدبخش. یاسیان. رشنیان. کهن صدق .

باکمال تاثر وتاسف فوت دوست و عزیز از دست‌رفته خود **آقای میرزا آقاجان پنهاس کاشی** را باطلاع عموم می رساند مجلس ترحیم آن مرحوم روز دوشنبه ۳۱ خرداد از ساعت٤تا٦ بعداز ظهر در کنیسای ابریشمی واقع درخیابان کاخ شمالی منعقد است. شرکت دوستان و آشنایان باعث شادی روح آن مرحوم و تسلی بازماندگان خواهد بود .

از طرف کسبه چهارراه شاه و امیراکرم

سلیمان کهن. عطاءالله عمرانی. منصور میکائیل. الیاس شائولیان. نجات‌اله اوتانیان. اسحق‌موسیقی. رسول‌محمدی. هوشنگ تهرانی. حمید کهن. سعید دونل. بنهور بهمنش . علی میزائی. عباس ساراخانی. هادی میرهادی . هوشنگ شعبانی. فریدون شعبانی. یوسف شایسته‌فر. برادران یدیدی. مهدی اوشانیان .

بانهایت تاثر و تالم درگذشت مادر بزرگوار و نیکو کارمان شادروان **بانو حاجیه جمیل‌السلطنه نجومی** راباطلاع بستگان و دوستان محترم میرسانیم.مجلس‌یادبود زنانه ومردانه آن‌شادروان روز یکشنبه ۳۰ خرداد ۲۵۳۵ازساعت ٤تا٦ بعد ازظهر درمسجد الجواد میدان ۲۵ شهریور منعقد خواهد بود.

ثریا نجومی (معیری). پرویزنجومی

خانواده های: نجومی. مبصر. سپهبدی مبصر. احمدفلاح رستگار. رستگار. برخوردار. شادمهر. یکتائیان. معیری. صفویان گیاهی.

بانهایت تاسف و تاثر درگذشت شادروان **بانو حاجیه جمیل السلطنه نجومی** راباطلاع بستگان ودوستان محترم میرسانند . مجلس یادبود زنانه ومردانه آن شادروان روز یکشنبه ۳۰ خرداد ۲۵۳۵ از ساعت٤تا٦بعدازظهر در مسجد الجواد میدان ۲۵شهریور منعقد خواهد بود.

دوستان جناب آقای فضل‌الله تابش،بانهایت تاسف درگذشت شادروان خانم شکوه غفوری (افشار اعلم) راباطلاع میرسانند.
مجلس ترحیم از ساعت ٥ تا ٧ بعد ازظهر روز شنبه ۲۹ خرداد ماه ۲۵۳۵ (امروز) در مسجد مجد برگزار خواهدشد.
محمد علی مسعودی . علی‌اکبر جلیلوند. علی اشرف منوچهری. احمد طباطبائی قمی. قاسم مسعودی. علی‌اصغر ادیب محمدی . مصطفی پایدار. مهدی رئیسی. احمد احرار. دکتر اسماعیل‌بیگی. دکتر حسین نیاکی. جهانشاه اکبری. عباس فزونی. نورالدین تهامی. علیرضا طاهری.

بانهایت تاسف و تاثر درگذشت شادروان خانم **شکوه غفوری (افشار اعلم)** خواهر گرامی دوست وهمکار گرانمایه‌مان جناب آقای فضل‌الله تابش را باطلاع میرسانیم.
مجلس ترحیم از ساعت ٥تا٧ بعداز ظهر روز شنبه ۲۹ خرداد ماه ۲۵۳۵ شاهنشاهی در مسجد مجد برقرار خواهد شد.
فرهاد هرمزی. بهرام هرمزی. علی سبحانی. دکتر رضاامینی. رضامرزبان. فریدون مشیری. هوشنگ ایازی. اسماعیل ریاحی. کاظم نورهاشمی.

بانهایت تاثر و تاسف درگذشت شادروان خانم شکوه غفوری (افشار اعلم) خواهر گرامی جناب آقای فضل‌الله تابش عضو محترم مجمع ایرانی سازمان جهانی تبلیغات را باطلاع میرساند .
مجلس ترحیم از ساعت ٥ تا٧ بعد از ظهر روز شنبه ۲۹ خرداد ماه ۲۵۳۵ شاهنشاهی در مسجد مجد برگزار خواهد شد .

مجمع ایرانی سازمان‌جهانی تبلیغات

بانهایت تاثر وتاسف درگذشت شادروان خانم شکوه غفوری (افشار اعلم) خواهر گرامی جناب آقای فضل‌الله تابش همکار ارجمند و گرانمایه سازمان فاکوپا را باطلاع میرساند.
مجلس ترحیم از ساعت ٥ تا٧ بعد ازظهر روز شنبه ۲۹ خرداد ماه ۲۵۳۵ شاهنشاهی در مسجد مجد برگزار خواهد شد .

سازمان فاکوپا

بانهایت تاسف ضایعه‌غم‌انگیز درگذشت **بانو شکوه غفوری (افشاراعلم)** را باستحضار سروران گرامی میرساند واین سوگ بزرگ رادر ساعت ٥الی ٧ بعد ازظهر روز شنبه ۲۹ر۳ر۳۵ برای آرامش و آسایش روح جوان ناکام مجلس تذکری در مسجد مجد ترتیب خواهند داد همدردی و مشارکت دوستان عظام دراین مصیبت عظیم لطف الهی رادر عنایت تحمل بیشتر نصیبما خواهد کرد.
خانواده های : غفوری. افشار اعلم. تابش. آقازاده . خواجوی . وحیدی رضوی. رضویان. سید حسین رضوی . خجسته . کریاسجی. مردان . توسلی. مصطفوی. ناجی‌تهرانی. اعرابی. بهبودی. فریس و خانواده های وابسته.

با اندوه فراوان درگذشت ناگهانی و نابهنگام شادروانان **شمسی تدین (خراسانی) و فرزانه صمدانی (تدینی) و ندا صمدانی** را باطلاع دوستان و آشنایان میرساند . مجلس تذکر از ساعت ٦ بعد از ظهر روز یکشنبه سی‌ام خرداد ماه ۲۵۳۵ در منزل دکتر بدیع‌اله صمدانی به نشانی خیابان نفت خیابان یکم شماره ٤٠ منعقد میگردد .
خانواده های : خراسانی ـ صمدانی ـ تدینی و خانواده های وابسته

اطلاعات ـ مصیبت وارده را به عموم خانواده های عزادار تسلیت میدهد .

باکمال تاسف فوت ناگهانی مادر گرامی وبزرگ‌خانواده **ممقانی خانم فرخنده ممقانی** را باطلاع دوستان و آشنایان می‌رساند مجلس ختم آن مرحومه فقیده سعیده روز یکشنبه مورخ ۳۰ خرداد ازساعت ٤ الی٦ بعدازظهر درمسجدسجاد واقع در خیابان شاه برگزار می‌گردد .
حسین قلی. محمود. نصرت. حکمت ممقانی .
خانواده‌های ممقانی. جاپچی تبریزی. امیری. شهبازی مقدم. قاضی‌زاده. فخرزاد. نوری. حبشی. گیلانبور. معصوم. خاقانی. کلباسی. عبدالهی مقدم .

اطلاعات ـ مصیبت وارده را ببازماندگان آنمرحومه و خانواده‌های وابسته تسلیت میدهد .

باکمال تاثر درگذشت دردناک شادروان **دکتر عطاءاله سالاری** را به‌استحضار خاطر بستگان و آشنایان میرساند .
مجلس ترحیم زنانه ومردانه روز دوشنبه سی‌ویکم خردادماه جاری ازساعت ٥ الی٧ بعدازظهر در مسجد مجد و مراسم هفته روز سه‌شنبه اول تیرماه از ساعت٤ونیم تا ٦ونیم بعداز ظهر در امامزاده عبدالله برقرار خواهد بود .
خانواده‌های : سالاری. مصطفوی کاشانی. خسروپناه. ضیائی. وزیرزاده کامجو. حاجی سید رضی. طرفه. خزائلی. امیر عرفانی. سلحشور. دکتر اعتمادی. دکتر محسنیان. دکتر مسعود. دکتر سیادت. دکتر پاک‌نژاد. هاشمی . مستوفی . مهدی. معظمی. فرحناک. قائنی ، نیک‌منش، رسولی، حالتی، دادخواه، دکتر رضی‌فرد، فرگاه، نراقی، زعیم، نعیمی، نطاق، درخشان، علوی‌زاده، حنانه. ناصری. عامریون . سیروس . کاشانیان. ایزدبخش. صابر. مبشر. پروانه. سامی . دبیهیم . دبیرشاه صاحبی. بدیع. حسام امیری و سایر خانواده‌های وابسته .

اطلاعات ـ مصیبت وارده را بعموم خانواده‌های عزادار بویژه بازماندگان آنمرحوم تسلیت میدهد .

باکمال تاسف فوت ناگهانی مادر گرامی **بانو حاجیه فاطمه محمدزادگان** مادر گرامیمان را باطلاع دوستان و آشنایان میرساند . مجلس ختم آن مرحومه از ساعت ٥ الی ٧ بعداز ظهر روز یکشنبه ۳۰ر۳ر۳۵ در مسجد اعظم تکیه پائین تجریش و ختم زنانه در منزل آن مرحوم در همان روز و ساعت برگزار می گردد.
خانواده‌های : برومند ، صادقی ، صیادی ، اکبری، رضائی ، جبینی،طائفه‌نفر ، ناد ، قاسمی ، شهابی ، مشرقی، ملکی ، کاشانی ، ترقیان .

اطلاعات ـ درگذشت مرحوم‌حاج‌حسین پروین را بکلیه بازماندگان آن مرحوم تسلیت میدهد .

باکمال تاثر درگذشت مرحوم **محمدحسین علی‌مردانی** محلاتی پدر آقای مهندس غلامرضا علی‌مردانی را به‌اطلاع همکاران میرساند . مجلس ترحیم آن مرحوم از ساعت ٤ الی ٦ بعد از ظهر روز یکشنبه ۳۰ خرداد ماه در مسجد محمد (ص) واقع در خیابان فرح‌آباد ژاله چهارصد دستگاه منعقد میباشد .

شرکت سهامی مخمل و ابریشم کاشان

با نهایت تاثر درگذشت پدر عزیزمان مرحوم **محمد حسین علی‌مردانی محلاتی** را به اطلاع دوستان و آشنایان میرساند .
مجلس ختم مردانه روز یکشنبه ۳۰ خرداد در مسجد محمد (ص) واقع‌در خیابان فرح‌آباد ژاله چهارصد دستگاه از ساعت ٤ الی ٦ بعداز ظهر منعقد میباشد . ضمنا ختم زنانه همان ساعت در منزل آن مرحوم برگزار میگردد .
یحیی علی‌مردانی، قاسم‌علی علی‌مردانی، مهندس‌غلامرضا علی‌مردانی .

اطلاعات ـ مصیبت وارده را بەبازماندگان آن مرحوم تسلیت میدهد .

بانهایت تاسف درگذشت مرحوم **حاج حسن افشار ولد** مرحوم حاج شیخ عبدالله خندق‌آبادی، همشیره‌زاده اینجانب را باطلاع می‌رسانیم. مجلس ختم روز یکشنبه ۳۰ خرداد ماه ازساعت ٤ الی٦ بعدازظهر در مسجد خندق‌آباد وختم زنانه همانروز وساعت درخیابان شهباز ـ روبروی مسجد سلیمان کوچه نقره‌چی. پلاک ۱ر۱۸ منعقد میباشد .

اقل‌العباد : جعفر خندق‌آبادی

خانواده‌های: افشار. میرابراهیم اصفهانی. صدر خندق آبادی. درگوشی. فراهی. عتیقه‌چی. مومنی‌پور . زریباف . حسینی. تهرانی. رحیمی. نوشاد. ملک محمدی . جعفری . میرحجازی. احمدی. فلاح .

اطلاعات ـ مصیبت وارده را بعموم بازماندگان آنمرحوم تسلیت می‌دهد .

باکمال تاثر وتاسف فوت جانگداز برادر عزیز خود مرحوم میرزا آقاجان پنهاس‌کاشی را باطلاع عموم دوستان‌و آشنایان میرساند. مجلس ترحیم آن مرحوم روز دوشنبه ۳۱ خرداد از ساعت٤تا٦ بعدازظهر در کنیسای ابریشمی واقع در خیابان کاخ شمالی منعقد است .
داود پنهاس کاشی. خانواده‌های پنهاس‌کاشی. خسروانی. ریحانی.سنندجی. کاهن.صداقت‌پور.مقبوله. خاوری.شهروز. نویدبخش. یاسیان. رشنیان. کهن صدق .

باکمال تاثر وتاسف فوت دوست و عزیز از دست‌رفته خود **آقای میرزا آقاجان پنهاس کاشی** را باطلاع عموم می رساند مجلس ترحیم آن مرحوم روز دوشنبه ۳۱ خرداد از ساعت٤تا٦ بعداز ظهر در کنیسای ابریشمی واقع درخیابان کاخ شمالی منعقد است. شرکت دوستان و آشنایان باعث شادی روح آن مرحوم و تسلی بازماندگان خواهد بود .

از طرف کسبه چهارراه شاه و امیراکرم

سلیمان کهن. عطاءاله عمرانی. منصور میکائیل. الیاس شائولیان. نجات‌اله اوتانیان. اسحق‌موسیقی. رسول‌محمدی. هوشنگ تهرانی. حمید کهن. سعید دونل. بنهور بهمنش . علی میزائی. عباس ساراخانی. هادی میرهادی . هوشنگ شعبانی. فریدون شعبانی. یوسف شایسته‌فر. برادران یدیدی. مهدی اوشانیان .

بانهایت تاثر و تالم درگذشت مادر بزرگوار و نیکو کارمان شادروان **بانو حاجیه جمیل‌السلطنه نجومی** راباطلاع بستگان و دوستان محترم میرسانیم.مجلس‌یادبود زنانه ومردانه آن‌شادروان روز یکشنبه ۳۰ خرداد ۲۵۳۵ازساعت ٤تا٦ بعد ازظهر درمسجد الجواد میدان ۲۵ شهریور منعقد خواهد بود.

ثریا نجومی (معیری). پرویزنجومی

خانواده های: نجومی. مبصر. سپهبدی مبصر. احمدفلاح رستگار. رستگار. برخوردار. شادمهر. یکتائیان. معیری. صفویان گیاهی.

بانهایت تاسف و تاثر درگذشت شادروان **بانو حاجیه جمیل السلطنه نجومی** راباطلاع بستگان ودوستان محترم میرسانند . مجلس یادبود زنانه ومردانه آن شادروان روز یکشنبه ۳۰ خرداد ۲۵۳۵ از ساعت٤تا٦بعدازظهر در مسجد الجواد میدان ۲۵شهریور منعقد خواهد بود.

دوستان جناب آقای فضل‌الله تابش،بانهایت تاسف درگذشت شادروان خانم شکوه غفوری (افشار اعلم) راباطلاع میرسانند.
مجلس ترحیم از ساعت ٥ تا٧ بعد ازظهر روز شنبه ۲۹ خرداد ماه ۲۵۳۵ (امروز) در مسجد مجد برگزار خواهدشد.
محمد علی مسعودی . علی‌اکبر جلیلوند. علی اشرف منوچهری. احمد طباطبائی قمی. قاسم مسعودی. علی‌اصغر ادیب محمدی . مصطفی پایدار. مهدی رئیسی. احمد احرار. دکتر اسماعیل‌بیگی. دکتر حسین نیاکی. جهانشاه اکبری. عباس فزونی. نورالدین تهامی. علیرضا طاهری.

بانهایت تاسف و تاثر درگذشت شادروان خانم **شکوه غفوری (افشار اعلم)** خواهر گرامی دوست وهمکار گرانمایه‌مان جناب آقای فضل‌الله تابش را باطلاع میرسانیم.
مجلس ترحیم از ساعت ٥تا٧ بعداز ظهر روز شنبه ۲۹ خرداد ماه ۲۵۳۵ شاهنشاهی در مسجد مجد برقرار خواهد شد.
فرهاد هرمزی. بهرام هرمزی. علی سبحانی. دکتر رضاامینی. رضامرزبان. فریدون مشیری. هوشنگ ایازی. اسماعیل ریاحی. کاظم نورهاشمی.

بانهایت تاثر و تاسف درگذشت شادروان خانم **شکوه غفوری (افشار اعلم)** خواهر گرامی جناب آقای فضل‌الله تابش عضو محترم مجمع ایرانی سازمان جهانی تبلیغات را باطلاع میرساند .
مجلس ترحیم از ساعت ٥ تا٧ بعد از ظهر روز شنبه ۲۹ خرداد ماه ۲۵۳۵ شاهنشاهی در مسجد مجد برگزار خواهد شد .

مجمع ایرانی سازمان‌جهانی تبلیغات

بانهایت تاثر وتاسف درگذشت شادروان خانم **شکوه غفوری (افشار اعلم)** خواهر گرامی جناب آقای فضل‌الله تابش همکار ارجمند و گرانمایه سازمان فاکوپا را باطلاع میرساند.
مجلس ترحیم از ساعت ٥ تا٧ بعد ازظهر روز شنبه ۲۹ خرداد ماه ۲۵۳۵ شاهنشاهی در مسجد مجد برگزار خواهد شد .

سازمان فاکوپا

بانهایت تاسف ضایعه‌غم‌انگیز درگذشت **بانو شکوه غفوری (افشاراعلم)** را باستحضار سروران گرامی میرساند واین سوگ بزرگ رادر ساعت ٥الی ٧ بعد ازظهر روز شنبه ۲۹ر۳ر۳۵ برای آرامش و آسایش روح جوان ناکام مجلس تذکری در مسجد مجد ترتیب خواهند داد همدردی و مشارکت دوستان عظام دراین مصیبت عظیم لطف الهی رادر عنایت تحمل بیشتر نصیبما خواهد کرد.
خانواده های : غفوری. افشار اعلم. تابش. آقازاده . خواجوی . وحیدی رضوی. رضویان. سید حسین رضوی . خجسته . کریاسجی. مردان . توسلی. مصطفوی. ناجی‌تهرانی. اعرابی. بهبودی. فریس و خانواده های وابسته.

با اندوه فراوان درگذشت ناگهانی و نابهنگام شادروانان **شمسی تدین (خراسانی) و فرزانه صمدانی (تدینی) و ندا صمدانی** را باطلاع دوستان و آشنایان میرساند . مجلس تذکر از ساعت ٦ بعد از ظهر روز یکشنبه سی‌ام خرداد ماه ۲۵۳۵ در منزل دکتر بدیع‌اله صمدانی به نشانی خیابان نفت خیابان یکم شماره ٤٠ منعقد میگردد .
خانواده های : خراسانی ـ صمدانی ـ تدینی و خانواده های وابسته

اطلاعات ـ مصیبت وارده را به عموم خانواده های عزادار تسلیت میدهد .

باکمال تاسف فوت ناگهانی مادر گرامی وبزرگ‌خانواده **ممقانی خانم فرخنده ممقانی** را باطلاع دوستان و آشنایان می‌رساند مجلس ختم آن مرحومه فقیده سعیده روز یکشنبه مورخ ۳۰ خرداد ازساعت ٤ الی٦ بعدازظهر درمسجدسجاد واقع در خیابان شاه برگزار می‌گردد .
حسین قلی. محمود. نصرت. حکمت ممقانی .
خانواده‌های ممقانی. جاپچی تبریزی. امیری. شهبازی مقدم. قاضی‌زاده. فخرزاد. نوری. حبشی. گیلانبور. معصوم. خاقانی. کلباسی. عبدالهی مقدم .

اطلاعات ـ مصیبت وارده را ببازماندگان آنمرحومه و خانواده‌های وابسته تسلیت میدهد .

باکمال تاثر درگذشت دردناک شادروان **دکتر عطاءاله سالاری** را به‌استحضار خاطر بستگان و آشنایان میرساند .
مجلس ترحیم زنانه ومردانه روز دوشنبه سی‌ویکم خردادماه جاری ازساعت ٥ الی٧ بعدازظهر در مسجد مجد و مراسم هفته روز سه‌شنبه اول تیرماه از ساعت٤ونیم تا ٦ونیم بعداز ظهر در امامزاده عبدالله برقرار خواهد بود .
خانواده‌های : سالاری. مصطفوی کاشانی. خسروپناه. ضیائی. وزیرزاده کامجو. حاجی سید رضی. طرفه. خزائلی. امیر عرفانی. سلحشور. دکتر اعتمادی. دکتر محسنیان. دکتر مسعود. دکتر سیادت. دکتر پاک‌نژاد. هاشمی . مستوفی . مهدی. معظمی. فرحناک. قائنی ، نیک‌منش، رسولی، حالتی، دادخواه، دکتر رضی‌فرد، فرگاه، نراقی، زعیم، نعیمی، نطاق، درخشان، علوی‌زاده، حنانه. ناصری. عامریون . سیروس . کاشانیان. ایزدبخش. صابر. مبشر. پروانه. سامی . دبیهیم . دبیرشاه صاحبی. بدیع. حسام امیری و سایر خانواده‌های وابسته .

اطلاعات ـ مصیبت وارده را بعموم خانواده های عزادار بویژه بازماندگان آنمرحوم تسلیت میدهد .

باکمال تاثر وتاسف فوت نابهنگام **عباس حاجیلو** بزرگ خاندان حاجیلو را باطلاع کلیه دوستان و آشنایان میرساند مجلس ترحیم زنانه ومردانه آنمرحوم روز یکشنبه ۳۰ر۳ر۳۵ ازساعت ۲ الی٤ بعدازظهر در خانقاه صفی علیشاه برگزار خواهد شد .
خانواده‌های : حاجیلو . رضا و علی حاجیلو . پرهیزکار . ملکی. اصیلی. دژم‌گزین. همدانی. عضدالملکی . لو . دکتر پاک‌نیا. اکبری. مهندس شیرازی. جباری. غفاری‌پور. حسینی مقدم. جهانگیری. اسمعیلی . جنتی‌زاده . یارجانی . شیخ . متحدین. لاهیجی. گروسی. مهندس نجمی. دکتر جواهری. اسفندیاری. صدری. نوروزی. امامی. وزیری . اصلانی . امیر اخوان. نبی عامری. شازده اعتضادی. آریانی. ظرفچی. پرتوی دیلمقانی. دکتر قدسی. بقاپور. وخانواده‌های وابسته.

بانهایت تاسف وتاثر درگذشت مرحومه مغفوره **بانوبیگم قاسمی** را باطلاع می‌رساند مجلس ترحیم زنانه و مردانه آن مرحومه از ساعت٤تا٦ بعد از ظهر امروز در مسجد محلاتی‌ها واقع در سرآسیاب دولاب جنب موتورآب برگزار خواهد شد ضمنا مراسم شب هفت آن‌مرحومه روز سه‌شنبه اول تیرماه در وادی‌السلام حضرت معصومه برگزار میشود.
خانواده‌های معینی. قاسمی. شفیعی . خطیبی . حاج آقائی. نصیری. توکلی. عبدالعلی .

اطلاعات ـ بعموم بازماندگان آنمرحومه تسلیت میدهد.

بانهایت تاسف وتاثر درگذشت مرحوم **محمد طاهرافراسیابی** بزرگ خاندان افراسیابی را درهمدان باطلاع کلیه آشنایان می‌رساند. مجلس ترحیم فقید سعید در تهران در خانقاه صفی علیشاه ازساعت ٦تا8 بعدازظهر روز دوشنبه سی‌ویکم خرداد ماه جاری منعقد می‌گردد .
حاج محسن افراسیابی و خانواده های افراسیابی . عرب‌زاده. اصفهانی. موسوی.جمالی.کیمیائی اسدی.نوذری. خاکی. صالحی‌بخش. خدابنده‌لو. باختری. غفاری. سروری. صدیقیان. علمشاهی. فرخ‌بخش. کلافچی. گوشا . حاجیلو . حسینی داور. شلیله. شمس. ودیگر خانواده‌های وابسته.

باکمال تاسف وتاثر درگذشت نابهنگام **شمسی امیراصلانی** همسر آقای عباس امیر اصلانی ومادر ارجمندمان را باطلاع خویشاوندان ودوستان و آشنایان می‌رسانیم. مجلس ترحیم مردانه وزنانه آن‌مرحومه روز یکشنبه ۳۰ر۳ر۲۵۳۵ ازساعت ۱۷ الی ۱۹ درمسجد مجد برگزار می‌گردد .
خانواده‌های : امیر اصلانی. بهار. سبحانی. داوری . مسعود. خسروبد. نقره‌ای. بدری. علوی. حریری. جلیلی . وحدت. احمری. مقدم. باغستانی. عصار. اصانلو. غفارپور. حبشی‌زاده. حسین‌دوست. بیدگلی. حاجی‌لو .

بدینوسیله فوت مرحوم **عبداله محسنی** راباطلاع دوستان و آشنایان می رساند مجلس ختم آن مرحوم روز یکشنبه از ساعت ۳ الی٥بعد ازظهر در مسجد امام صادق واقع در آریاشهر منعقد می باشد .
خانواده های : محسنی. ابراهیمی. آقابور. صالحی. خاقانی. ابوالقاسمی.

با اندوه فراوان درگذشت **خانم مهین بانو کاظمی‌حاجبی** مادر دوستانمان پری ، ویدا و واله حاجبی را باطلاع میرساند .
مجلس ختم آن مرحومه ساعت ۲ تا ٤ بعد از ظهر روز دوشنبه ۳۱ خرداد ماه در خانقاه صفی علیشاه برگزار خواهد شد .

گلی بزرگمهر ـ هما ناطق ـ زینت توفیق

بازگشت همه بسوی خداست

بانهایت تاسف و تاثر درگذشت **بانوی نیکوکار مهین‌بانو کاظمی** همسر جناب آقای علی حاجبی تبریزی و مادرگرامی آقایان مهندس قهرمان و کامران حاجبی را باطلاع دوستان و اهالی محترم بلوک بیات و مزلقان ساوه مقیم تهران میرساند . مجلس ختم آن مرحومه‌روز۲شنبه ۳۱ر۳ر۲۵۳۵ از ساعت ١٤ تا ١٦ در خانقاه صفی علیشاه خیابان صفی علیشاه منعقد میگردد .
حاج منصورعلی سخائی ـ محمود احتشام ـ محمد احتشام ـ محمدهادی رضائی ـ محسن احتشام ـ حاج رجبعلی نادری ـ عطاءالله صادقی ـ مصطفی سخائی ـ ناصر سخائی ـ حسن احتشام ـ علیمحمد نادری .

اطلاعات ـ مصیبت وارده را بکلیه بازماندگان آن مرحومه و خانواده های وابسته تسلیت میدهد .

بمناسبت فوت بانوی بافضیلت مرحومه سیده حوراپور بقائی لنگرودی مادر گرامی آقایان پوربقائی لنگرودی روز یکشنبه ۳۰ خردادماه جاری از ساعت٥تا٧ بعدازظهر مجلس ترحیم مردانه وزنانه وطلب مغفرت برای آنمرحومه درمسجد گیلانیها روبروی بازار ـ کوچه تکیه دولت‌منعقدخواهد شد.
خانواده‌های: پوربقائی لنگرودی . فتاحی . امیری . اصغریان. خرازی ثابت. غیور باوندپور. نیکیان. قریشی.

اطلاعات ـ بعموم بازماندگان آنمرحومه تسلیت میدهد.

یادبود

امین عزیز

مطمئن باش‌که یادت‌نرود
از دل ما
تا وقتی که در خاک‌شود
منزل ما

یک سال از درگذشت جانگدازت گذشت‌در این‌مدت والدین ، فامیل‌و دوستان داغدارت در نهایت سختی گذراندند ودرروز سه‌شنبه ۱ر٤ر۳۵ مراسم یادبودی‌در شهرستان بیجار برگزار می نمایند .

خانواده های : سقائی . مرزبان . تیموری . رستگار .

مراسم شب هفت شادروان **صادق صادقیان** از ساعت ٤ الی ٦بعدازظهر روز یکشنبه ۳۰ر۳ر۲۵۳۵ در سالن شماره ٥ بهشت زهرا برگزار خواهد شد . وسیله ایاب و ذهاب ساعت ٤٫۳۰ درمنزل آن مرحوم واقع در خیابان پاستور ـ اول خورشید ـ شماره ۸۸ آماده میباشد .

صادقیان و خانواده های وابسته

ایرج عزیز

یک سال است که در بین
مانیستی سالی‌که‌تمام‌لحظاتش
چون کوهی از غم ما را
فرسودند عظیم اندوه‌دوریت
تا آخرعمردل‌های عزادارمان
را آلتیام نخواهد بخشید.

روز پنجشنبه سوم تیرماه
در تکیه میر تخت فولاد بر
مزارت گرد هم میائیم‌و به
خاطر دوریت اشک میریزیم.

پدر و مادر وبرادران داغدارت
منوچهر زندی ـ هوشنگ زندی ـ ناصر زندی

تسلیت

**جناب آقای دکتر پ

اطلاعات ۱۳۰۴

بنیانگذار : عباس مسعودی
صاحب امتیاز و مدیر: فرهاد مسعودی
سردبیر : منصور تاراجی
محل اداره:خیابان خیام. ساختمان اطلاعات.تهران
تلفن: ۳۲۸۱
تلگس: ۲۱۲۳۳۶ـتلگرافی: اطلاعات ـ تهران

تقویم اطلاعات

شنبه ـ بیست و نهم خرداد ماه ۲۵۳۵
بیستم جمادی الثانی ۱۳۹۶ ـ نوزدهم ژوئن ۱۹۷۶
استخراج دکتر ریاضی کرمانی

ساعات شرعی

اذان مغرب	ساعت ۷ و ۴۱ دقیقه
اذان صبح (فردا)	ساعت ۲ و ۵۳ دقیقه
طلوع آفتاب (فردا)	ساعت ۴ و ۴۶ دقیقه
ظهر شرعی (فردا)	ساعت ۱۲ و ۹ دقیقه
اذان مغرب (فردا)	ساعت ۷ و ۴۱ دقیقه

سادات: ایران به‌قدرت متکی است

بافتخار شاهنشاه و شهبانو ضیافت شامی از طرف پرزیدنت محمد انور سادات و بانو درکاخ گلستان ترتیب یافت. در سرمیز هلم حضرت رئیس جمهوری عربی مصر بیاناتی بزبان فارسی باین شرح ایراد کردند:

برادرم اعلیحضرت و دوست گرامی شاهنشاه آریامهر
علیاحضرت شهبانو

اکنون این فرصت تاریخی برای ما حاصل شده است کهبار دیگر با شما و ملت برادر ایران دیدار کنیم و مذاکراتمثمربخشی را که سال گذشته در قاهره داشتیم ادامه دهیم.

برای من مایهکمال مسرتاست که بگویم گفتگوهای دیروز ما و مذاکراتی که از بدو دیدارمان از ایران انجام دادهایم در استحکام وتشییدپیوندهای دوستیو اقامی وهمکاری برادرانه دو ملت ما بسیار موثر بوده است. این مذاکرات واقعیتی را که ما پیوندهای دوستی مصر و ایران را برآن بنیاد نهادهایم، بیش از پیش به ثبوت رسانید و تایید کرد این واقعیت وحدت مصالح ومنافع و وحدت هدفها و آرمانهای دو ملت مصر و ایران وضرورت پایداری هر دوکشور در ادامه راهی است که پیوند های عرب مبنی بر عقبنشینی اسرائیل از تمام سرزمینهایاشغال شده عربی و تحقق حقوق ملی ملت برادر فلسطین یادآوریکنم. انگیزههای متعددی مرا بر آن میدارد که اعتقاد داشته باشم ایران بزودی در راه نزدیکی با این ملت مبارز وتائید انقلاب فلسطین که بر پایه مفاهیم و معانی عمیق انسانی بپریزیشده است گامهای تازهای برخواهد داشت. شما اعلیحضرتا ...

بخوبی میدانید که پشتیبانی از ملت فلسطین ایمان تودههای فلسطینی را به همکاری و تائید ملتهای دوست تحکیم میبخشد وامکان نیل به صلحی عادلانه و پایدار را که متکی به حق باشد واز تجاوز و توسعه طلبی بپرهیزد بیشتر میکند.

خوشوقتم که مراتبسپاسگزاری خالصانه خود را از علاقه و افر آن اعلیحضرت به حفظ استوار ترین روابط با دولت ها وملت های عربی به شما شاهنشاه آریامهر تقدیم دارم و از آمادگی برادرانه و دوستانه و آکنده از حسن تفاهم شما برایبررسی همه مسائل مربوط به جهان عرب یکبار دیگراظهار امتنانکنم.

همچنین مایلم یاداور پیروزی های درخشان وفوقالعادهایباشم که شما در کوتاه مدتی برای میهن عزیزخود تامینفرمودهاید. این موفقیتهای خیره کننده نوید بخش آیندهای بازهم درخشانتر وگواه زندهای بر نگرش واقع بینانه و روشنشما بهتاریخ است.

برادر بسیار عزیزم

تمام جهانیان بخوبی میدانند که شما برای کشور ایران که تمدن درخشان و عظیمی دارد رفاه و پیشرفت مهیا میسازید.

امروز بمن فرصت داده شدتا این دست آورد بزرگ را کهشما در راه سازندگی نیروهایمسلح شاهنشاهی بعمل آوردید عینا ببینم. البته این نیروهای مسلح ونیرومند با شایستگی وقدرت به مثابه سپریاست که از حقوق و منافع ملی حمایت میکند. شما بابینش آگاهانه خود مطلع هستید که برای احقاق حق در این جهان پرشور باید بر قدرت متکی بود و من افتخار دارمکه دراین مناسبت بنام خود و بنام ملت مصر و نیروهای مسلح مصر به آن اعلیحضرت و نیرو های مسلح شاهنشاهی درود بفرستم.

دوستان

اجازه دهید ازهمه شمادعوت کنم به نشان درودبه اعلیحضرت همایون شاهنشاه آریامهر و علیاحضرت شهبانوی ایران که ملت مصر نسبتبه هر دومودت وعلاقهای ویژه وخالصانه دارندو بهنشان درود به همه افراد ملت برادر ایران ودوستی وبرادری دو ملت مصر و ایران به پا خیزید.

سخنان شاهنشاه

در پاسخ حضرترئیسجمهوری عربی مصر شاهنشاه آریامهر بیاناتی باین شرح ایرادفرمودند.

حضرت رئیس جمهوری و برادر گرامی و بانو سادات

از بیانات محبتآمیز شما بسیار متشکرم. این بیانات باردیگر منعکس کننده اتفاقنظر و دید مشترک ما در مورد مسائل ملی ومنطقهای و جهانی ودر عینحال همکاری بینالمللی بر اساس احترازاز هرگونه استثمار و خودخواهی کوشا هستیم.

گام تازه

مایلم در اینفرصت مخصوصا تائید روز افزون آن اعلیحضرت را از خواستهای مشروع ملت های عرب مبنی بر عقبنشینی اسرائیل از تمام سرزمینهایاشغال شده عربی و تحقق حقوق ملی ملت برادر فلسطین یادآوریکنم.

انگیزههای متعددی مرا بر آن میدارد که اعتقاد داشته باشم ایران بزودی در راه نزدیکی با این ملت مبارز وتائید انقلاب فلسطین که بر پایه مفاهیم و معانی عمیق انسانی بپریزیشده است گامهای تازهای برخواهد داشت. شما اعلیحضرتا ...

بخوبی میدانید که پشتیبانی از ملت فلسطین ایمان تودههای فلسطینی را به همکاری و تائید ملتهای دوست تحکیم میبخشد وامکان نیل به صلحی عادلانه و پایدار را که متکی به حق باشد واز تجاوز و توسعه طلبی بپرهیزد بیشتر میکند.

خوشوقتم که مراتبسپاسگزاری خالصانه خود را از علاقه و افر آن اعلیحضرت به حفظ استوار ترین روابط با دولت ها وملت های عربی به شما شاهنشاه آریامهر تقدیم دارم و از آمادگی برادرانه و دوستانه و آکنده از حسن تفاهم شما برایبررسی همه مسائل مربوط به جهان عرب یکبار دیگراظهار امتنانکنم.

همچنین مایلم یاداور پیروزی های درخشان وفوقالعادهایباشم که شما در کوتاه مدتی برای میهن عزیزخود تامینفرمودهاید. این موفقیتهای خیره کننده نوید بخش آیندهای بازهم درخشانتر وگواه زندهای بر نگرش واقع بینانه و روشنشما بهتاریخ است.

برادر بسیار عزیزم

تمام جهانیان بخوبی میدانند که شما برای کشور ایران که تمدن درخشان و عظیمی دارد رفاه و پیشرفت مهیا میسازید.

امروز بمن فرصت داده شدتا این دست آورد بزرگ را کهشما در راه سازندگی نیروهایمسلح شاهنشاهی بعمل آوردید عینا ببینم. البته این نیروهای مسلح ونیرومند با شایستگی وقدرت به مثابه سپریاست که از حقوق و منافع ملی حمایت میکند. شما بابینش آگاهانه خود مطلع هستید که برای احقاق حق در این جهان پرشور باید بر قدرت متکی بود و من افتخار دارمکه دراین مناسبت بنام خود و بنام ملت مصر و نیروهای مسلح مصر به آن اعلیحضرت و نیرو های مسلح شاهنشاهی درود بفرستم.

دوستان

اجازه دهید ازهمه شمادعوت کنم به نشان درودبه اعلیحضرت همایون شاهنشاه آریامهر و علیاحضرت شهبانوی ایران که ملت مصر نسبتبه هر دومودت وعلاقهای ویژه وخالصانه دارندو بهنشان درود به همه افراد ملت برادر ایران ودوستی وبرادری دو ملت مصر و ایران به پا خیزید.

سخنان شاهنشاه

در پاسخ حضرترئیسجمهوری عربی مصر شاهنشاه آریامهر بیاناتی باین شرح ایرادفرمودند.

حضرت رئیس جمهوری و برادر گرامی و بانو سادات

از بیانات محبتآمیز شما بسیار متشکرم. این بیانات باردیگر منعکس کننده اتفاقنظر و دید مشترک ما در مورد مسائل ملی ومنطقهای و جهانی ودر عینحال تائید مجددی برهمکاری واشتراک مساعی همهجانبه ایران و مصر درمورددستهلفلسطین از آغازمدافع خواستهای مشروع ملل مربدر مورد لزوم تخلیه کلیه اراضی اشغال شده عربی از طرفاسرائیل واحقاق حقوق ملی و حقه ملت فلسطین بوده و هست و شاید تذکر این نکته بیمورد نباشد که پس از جنگ ژوئن ۱۹۶۷ ایران اولین کشوری بود که نظر خود را در مورد لزوم تخلیه سرزمینهای اشغال شده عرب اعلام داشت. اکنونnیز ما کماکان اعتقاد داریم که اجرای مواد قطعنامه های متعدد سازمان ملل متحد در این دومورد تنها راه استقرار صلح واقعی و پایدار در این منطقه از جهان است شما حضرت رئیس رئیس جمهوری با علاقمندیخاصی که نشانه نزدیکی روحی شما وملتتان با کشور من است به کوشش هائی که در ایران امروز در زمینه پیشرفت و سازندگی انجام میگیرد اشارهفرمودید. ولی من مایلم ضمناظهارامتنانیادآوری کنم کههماکنون ما در کشوربرادر مصر نیز با خوشوقتی فراوان شاهد تلاشها و موفقیتهای فوقالعاده دولت و ملت شما تحت رهبری خردمندانهوقاطعآنحضرت در همه زمینهها هستیم و اگرتوجه کنیم که اجرای این برنامههادرچه شرائط استثنائی و دشوارسیاسی و نظامی انجام میگیرد طبعا بر احساس تحسین واحترام مافزوده میشود. بدیهی است ما صمیمانه در این راه خواستار توفیق هرچه بیشتر شما وملتتان در همه این زمینهها هستیم.

خوش‌باوری

کلمات محبتآمیزی نسبت به قوای مسلحشاهنشاهی ایراناظهار داشتید که البته برای ما کلمات بسیار دلپذیری است.

در دو جنگ اول بینالمللی و دوم بینالمللی ایران یا روی‌خوش باوری و یا نداشتن قوای کافی دفاعی مورد تجاوز قرار گرفت.

این اتفاق فقط برای ما پیش نیامده است که یک دولت ضعیف بدون دفاع حقوقآنمحترم شمرده نمیشود، متاسفانه در همهنقاط جهان می بینیم هر مملکتی کهقادر یا مایل به دفاع از خود نباشد مورد دستبردوتجاوزقرار میگیرد. خود شما در کشور مصرتاموقعیکه آمادگی کامل نظامی که بهترین وجهیدراکتبر ۱۹۷۳ بافداکاریهای دومورد تنها راه استقرار صلح واقعی و پایدار در این منطقه از جهان است شما حضرت رئیس رئیس جمهوری با علاقمندیخاصی که نشانه نزدیکی روحی شما وملتتان با کشور من است به کوشش هائی که در ایران امروز در زمینه پیشرفت و سازندگی انجام میگیرد اشارهفرمودید. ولی من مایلم ضمناظهارامتنانیادآوری کنم کههماکنون ما در کشوربرادر مصر نیز با خوشوقتی فراوان شاهد تلاشها و موفقیتهای فوقالعاده دولت و ملت شما تحت رهبری خردمندانهوقاطعآنحضرت در همه زمینهها هستیم و اگرتوجه کنیم که اجرای این برنامههادرچه شرائط استثنائی و دشوارسیاسی و نظامی انجام میگیرد طبعا بر احساس تحسین واحترام مافزوده میشود. بدیهی است ما صمیمانه در این راه خواستار توفیق هرچه بیشتر شما وملتتان در همه این زمینهها هستیم.

خوش‌باوری

کلمات محبتآمیزی نسبت به قوای مسلحشاهنشاهی ایراناظهار داشتید که البته برای ما کلمات بسیار دلپذیری است.

در دو جنگ اول بینالمللی و دوم بینالمللی ایران یا روی‌خوش باوری و یا نداشتن قوای کافی دفاعی مورد تجاوز قرار گرفت.

این اتفاق فقط برای ما پیش نیامده است که یک دولت ضعیف بدون دفاع حقوقآنمحترم شمرده نمیشود، متاسفانه در همهنقاط جهان می بینیم هر مملکتی کهقادر یا مایل به دفاع از خود نباشد مورد دستبردوتجاوزقرار میگیرد. خود شما در کشور مصرتاموقعیکه آمادگی کامل نظامی که بهترین وجهیدراکتبر ۱۹۷۳ بافداکاریهای دومورد تنها راه استقرار صلح واقعی و پایدار در این منطقه از جهان است شما حضرت رئیس رئیس جمهوری با علاقمندیخاصی که نشانه نزدیکی روحی شما وملتتان با کشور من است به کوشش هائی که در ایران امروز در زمینه پیشرفت و سازندگی انجام میگیرد اشارهفرمودید. ولی من مایلم ضمناظهارامتنانیادآوری کنم کههماکنون ما در کشوربرادر مصر نیز با خوشوقتی فراوان شاهد تلاشها و موفقیتهای فوقالعاده دولت و ملت شما تحت رهبری خردمندانهوقاطعآنحضرت در همه زمینهها هستیم و اگرتوجه کنیم که اجرای این برنامههادرچه شرائط استثنائی و دشوارسیاسی و نظامی انجام میگیرد طبعا بر احساس تحسین واحترام مافزوده میشود. بدیهی است ما صمیمانه در این راه خواستار توفیق هرچه بیشتر شما وملتتان در همه این زمینهها هستیم.

بازدید از موزه

علیاحضرت شهبانو باتفاق بانو جهان سادات همسر حضرترئیس جمهوری عربی مصر رو زپنجشنبه به‌موزه نگارستان تشریف فرما شدند و از قسمت های مختلفاین موزه بازدید فرمودند.

علیاحضرت شهبانو و بانو سادات سپس از موزه جواهرات سلطنتی در پاناک مرکزی نیزدیدن کردند.

قبل از ظهر روز پنجشنبه نیز علیاحضرت شهبانو و بانو سادات همسر رئیس جمهوری مصر از مرکز آموزش سپاه دانش زنان درتهران دیدن کردند.

علیاحضرت شهبانو و بانو سادات بهنگام تشریف فرمائی به این مرکز مورد استقبال آقای احمد هوشنگشریفی وزیرآموزش وپرورش و بانو ومدیر کلخدمات اجتماعی زنان قرار گرفتند.

علیاحضرت شهبانو و بانوساعات سپس از فعالیت های آموزشی سپاهیان در کلاسهای درس، خوابگاه های سپاهیان، کتابخانه مرکز آموزشو فعالیت های کمیته ملی مبارزه با بیسوادی دیدن کردند.

بازدید از آثار تاریخی اصفهان

حضرت انورسادات رئیس جمهوری عربی مصر وبانو جهان سادات همسرشانو همراهاندیروز از آثار تاریخی اصفهان دیدن کردند.

میدان نقش جهان، کاخ چهلستون مورد بازدید میهمانان عالیقدرشاهنشاه آریامهروعلیاحضرت شهبانو قرارگرفت.

آقای هویدانخست وزیر، آقای عباسعلی خلعتبری وزیر خارجه، سفیر شاهنشاه آریامهردرمصر، آقای رستم امیربختیار قائم مقام رئیس کل تشریفات شاهنشاهی و آقای ذوالفقاریمعاون کل تشریفات شاهنشاهی در این سفر همراه حضرت رئیس جمهوری مصر و بانو بودند.

اطلاعیه

برنامهٔ حمایت از خانواده‌های بی‌سرپرست

نظر به‌عواطف سرشار داوطلبان‌خدمات اجتماعی و استقبالی که هر روز برای حمایت از خانواده های بی‌سرپرست می نمایندبموجب‌این‌اطلاعیه‌نحوه‌حمایت از خانواده‌های‌بی‌سرپرست بشرح‌زیر به اطلاع عموم میرسد :

هرشخص نیکوکاری می تواند باپرداخت ماهیانه ـ ر۵٫۰۰۰ (پنجهزار ریال) حمایت یک‌خانوادهٔ بی سرپرست‌راتقبل کند.

تعهد این برنامه عبارتست از :

پیدا نمودن خانواده بی‌سرپرست و تحقیق‌درمورد مسائل‌ومشکلات‌خانواده توسط مددکاران‌اجتماعی. .

تنظیم برنامه‌حمایتی

اجرای برنامه حمایتی‌بنحویکه‌کودکانو نوجوانان بطور مطمئنی به تحصیل بپردازند و دیگر اعضای خانواده به مرحلهای برسند که بی‌نیاز از کمک دیگران روی پای خود بایستند.

در کلیهٔ مراحل فوق مددکاران اجتماعی آموزش دیده برنامه از خانواده ها سرپرستی می‌کنند.

گزارش پیشرفت کارهای خانوادهو همچنین عکس فرزند خوانده های نیکوکاران مستمرا در اختیار آنان قرار می گیرد.

کارکنان برنامه در کلیهٔ روز های‌هفته بجز جمعه ها از ساعت ۸ صبح تا ۶ بعد از ظهر یکسره و با تلفن های شماره ـ ۳۱۹۸۹۷ـ ۳۲۴۲۲۳۲ـ ۳۲۴۲۲۱۷ آماده انجام این نیت انسانی داوطلبان هستند

آدرس: خیابان قوام‌السلطنه

سازمان شاهنشاهی خدمات اجتماعی

از نگاه سخاورز

بزودی

بانک صنایع ایران

آگهی دعوت

مجمع عمومی فوق‌العاده صاحبان سهام

بانک صنایع ایران

مجمع عمومی فوق‌العاده صاحبان سهام بانک صنایع ایران در ساعت ۵ بعدازظهر روز یکشنبه ۲۵۳۵/۳/۲۰ شاهنشاهی در تالار اجتماعات بانک توسعه صنعتی و معدنی ایران واقع در خیابان حافظ شماره ۱۳۳ تشکیل میشود.

از صاحبان سهام یا نمایندگان آنان دعوت میشود که از تاریخ انتشار این آگهی تا ساعت ۱۲ روز ۳۵/۳/۲۰ با در دست داشتن مدرک هویت و ورقه سهم، به اداره حقوقی و سهام بانک مراجعه و برگ ورود به مجمع را دریافت دارند (برگ ورود به مجمع از ساعت ۱۵/۱ الی ۱۷ روز ۳۵/۳/۲۰ در محل برگزاری مجمع نیز تسلیم خواهد شد).

دستور جلسه :

۱ـ تغییر میزان و نحوهٔ افزایش سرمایه.
۲ـ اصلاح بعضی از مواد اساسنامه.

هیئت مدیره بانک صنایع ایران

۳۵-۳۱۰

قابل توجه سهامداران سیمان شمال

پیروآگهی مورخ۱۲ر۳ر۲۵۳۵ وارسال دعوتنامه وترازنامه حساب سودوزیان وگزارش‌هیئت‌مدیره برای یکیاک‌سهامداران ضمن یادآوری تشکیل جلسه مجمع عمومی درساعت ۵ بعداز ظهر روز ۶ر۴ر۲۵۳۵ چنانچه اوراق ارسالی تاکنون واصلنشده درصورت حاجت میتوانندنسخه‌مجددی ازشرکت دریافت‌نمایند.

سیمان شمال ـ شرکت سهامی عام

قابل توجه سهامداران سیمان تهران

پیروآگهی مورخ۱۲ر۳ر۲۵۳۵ وارسال دعوتنامه وترازنامه و حساب سودوزیان وگزارش هیئت مدیره برای یکیاک سهامداران ضمن یادآوری تشکیل جلسه مجمع‌عمومی در ساعت ۵ بعدازظهر روز ۸ر۴ر۲۵۳۵ چنانچه اوراق ارسالی تاکنون واصلنشده در صورت حاجت میتوانند نسخه‌مجددی‌از شرکت دریافت نمایند.

سیمان تهران ، شرکت سهامی عام

سالنامه بورس اوراق بهادار تهران

بورس اوراق بهادار تهران بمناسبت آئین بزرگداشت پنجاهمین سال شاهنشاهی پهلوی اولین سالنامه کامل خودرا کهحاوی آمارمعاملات سال ۲۵۳۴ وعملکرد کارگزاران و تجزیهوتحلیل حسابهای شرکتهای پذیرفته شده دربورس و مطالب آموزنده دیگری میباشد در ۲۴۰ صفحه منتشر نموده است.

قیمت این سالنامه ۲۵۰ ریال میباشدکه برای دانشجویان ۱۰۰ ریال تخفیف منظور میگردد.

محل فروش بورس اوراق بهادار تهران، خیابانسعدی‌جنوبی ساختمان‌تقی‌نیاطبقه همکف تلفنهای ۵۰ـ۳۱۱۱۴۹، ۳۱۰۷۶۵، ۳۱۱۷۸۲

اطلاعیه

آلوپن

ALUPAN

پروفیلهای آلومینیومی آلوپن همترازبالاترین فرآورده‌های آلومینیومی درجهان

- بین ۱۰ تا ۳۰ میکرون آبکاری میشوند
- در رنگهای مختلف ازطبیعی تاسیاه تولید میشوند

آلوپن آماده تهیه ونصب انواع دروپنجره ونمای آلومینیومی وپذیرش هرنوع سفارش در مرکز وشهرستانها است

نشانی: شماره ۱۶۷ خیابان عباس‌آباد
چهارراه پاشا تهران
تلفن: ۸۵۳۶۱۷ - ۸۵۴۳۸۸

اطلاعات
۲۸ هزار روز تاریخ ایران وجهان
۱۱۳
۱۳۰۶ ۲۴۸۶ شاهنشاهی

قشون من باید وطن پرست و وظیفه‌شناس باشد

سرتیپ امیر موثق رئیس کل مدارس نظام

ساعت ۸ بعدازظهر اعلیحضرت همایونی بسالن مدرسه نظام تشریف فرما گردیده و پس از صرف شام نطق شایانی بمناسبت هشتمین سال تشکیل قشون جدید خطاب به صاحبمنصبان و امراء لشگر ایراد فرموده و توجه افراد قشون را بنکات ذیل جلب فرموده‌اند:

قشون من باید عهده‌دار ترویج وطن پرستی، اعتماد بنفس، وظیفه شناسی، دیسیپلین، صحت عمل، بی طمعی، حسن سلوک بوده و این صفات را سرمشق عملی و اقدامات پسندیده خود قرارداده و طوری اهل مملکت را تشویق و ترغیب کنند که همه بدانند تعالی و ترقی سایر اقوام و ملل مبتنی بر رعایت همین اصول بوده و برای حفظ و ترقی وطن جز فداکاری و صمیمیت نسبت بوطن طریق دیگری متصور نخواهد بود.

اعلیحضرت همایونی در خاتمه بیانات خود اظهار فرمودند: هیچ نوع ملاحظه و تشبثی جز اطلاع و لیاقت در انتخاب کارکنان و متصدیان امور مملکت موثر نبوده و ترویج کامل این اصل همیشه مذکور خاطر من است و تصمیم من اینست که امور مملکت باشخاص صالح و لایق واگذار شود تا اینکه موجبات سعادت و ترقی مملکت تامین گردد.»

پس از اتمام بیانات همایونی آقای امیر لشگر قاسم خان والی (سردار همایون) بنام صاحبمنصبان خاطبه‌ای مبنی بر اظهار شکرگزاری از مراحم مخصوصه اعلیحضرت همایونی نسبت به عظمت قشون ایران و صمیمیت و علاقمندی و وطن پرستی آنها ایراد داشته‌اند.

گزارشی از مراسم زدن اولین کلنگ راه‌آهن سراسری

اعلیحضرت همایونی: ایجاد راه آهن آرزوی دیرینه من بود

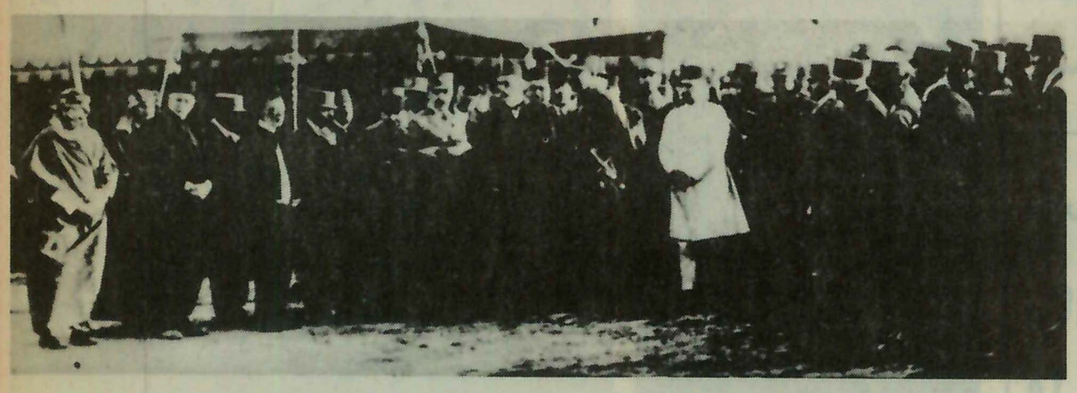

یک عکس تاریخی از روزیکه اعلیحضرت رضاشاه کبیر اولین کلنگ ساختمان راه‌آهن سراسری ایران را در صحرای بیرون دروازه گمرک برزمین زدند. در وسط عکس اعلیحضرت و کنار ایشان حاج مخبرالسلطنه هدایت رئیس‌الوزراء و آقای تیمورتاش وزیر دربار قرار دارند. پشت سر رئیس‌الوزراء آقای داور وزیر عدلیه.

اشخاصیکه در این عکس شناخته میشوند از چپ براست سردار اقدس - شیخ خزعل - قوام الدوله صدری - مجلل‌الدوله دولتشاهی رئیس تشریفات عظمی - مؤتمن‌الملک پیرنیا رئیس مجلس - رشید یاسمی ادیب السلطنه سمیعی در سمت دیگر جلوی افسران شاهزاده عبدالحسین میرزا فرمانفرما.

در میان باد و طوفان شدیدی که در خارج دروازه قزوین رسته انتظام را برهم زده و در خلال هوای تیره و باد شدید و گرد و غبار که حادرهای افراشته شده اعیان و اشراف و سفرا و نمایندگان مجلس و تجار و مطبوعات را دگرگون ساخته بود موکب شاه و ولیعهد در حالیکه آقایان وزیر دربار و رئیس دفتر شاهنشاهی و روسای تشریفات سلطنتی در التزام رکاب بودند بمحوطه جشن ورود فرمودند و در حادر مخصوص قرار گرفتند و در همین موقع بود که تیرگی هوا مرتفع و اشعه آفتاب محوطه جشن را روشن ساخت.

اعلیحضرت همایونی و والاحضرت ولیعهد پس از قدری توقف در معیت جمعی از رجال و رئیس مجلس بمحوطه‌ای که با بیرق تزئین گردیده بود و محلی است که راه‌آهن از آنجا عبور خواهد کرد قدم نهادند و همینکه اعلیحضرت شروع به نطق نمودند شلیک ۲۱ تیر توپ آغاز گردید.

نطق اعلیحضرت

«امروز بعون اله تعالی یکی از آرزوهای دیرینه من یک قدم دیگری از مراحل عملی خود را طی کرده در محلی که ایستگاه آتیه راه‌آهن را افتتاح میکنم و در همان موقع که در طهران شروع بساختمان راه‌آهن میشود اجازه میدهم که در جنوب و شمال مملکت یعنی در اهواز و بندرجز نیز شروع بساختن راه‌آهن بشود.

تمام آرزوها و فکر من متوجه ایجاد موجبات ترقی و سعادت مملکت و ملت خودم است و داشتن راهها را یکی از قوی‌ترین عوامل ان میدانم. قدم اول عملی شدن اجرای نقشه راه‌آهن که از شرائین حیاتی ملت ایران است بوسیله ایجاد مالیات انحصار قند و چای و تخصیص عواید آن برای کشیدن خط‌آهن در مجلس پنجم عملی گردید و باین جهت مجلس پنجم در قلب من و در صفحات تاریخ ایران مقام برجسته‌ای را احراز کرده است دوره ششم مجلس نیز که در تکمیل موجبات ساختن راه‌آهن تشریک مساعی کرده است از این سعادت تاریخی در خدمت به مملکت بهره مهمی را دارا میباشد.

امیدوارم تائیدات خداوند شامل حال همه گردد اهالی ایران که فرزندان من هستند باید بداند که دنیا نظر خود را بطرف ما معطوف کرده و شاهد عملیات ما میباشد من و تمام افراد مملکت باید از هیچ نوع فداکاری در تهیه موجبات ترقی مملکت و سعادت عمومی خودداری ننمائیم در نظر من کسانی دارای قرب و منزلت هستند که خدمتگذار مملکت و وظیفه شناس میباشند...»

اظهارات رئیس مجلس

پس از خاتمه بیانات شاه آقای میرزا حسین خان پیرنیا (مؤتمن الملک) رئیس مجلس طی نطقی ابراز مسرت و خوشوقتی از این موفقیت تاریخی اعلیحضرت همایونی نموده و اظهار امیدواری کرد که با اصلاحات مهمی که در مملکت پیدا شده ملت ایران در پرتو نیات مقدس همایونی سعادتمند و کامیاب گردد.

بیانات رئیس‌الوزراء

بعد از آقای پیرنیا، آقای حاج مخبرالسلطنه رئیس‌الوزراء اظهار داشت این موفقیت اعلیحضرت همایونی بزرگترین وسیله آسایش ملت و آبادی مملکت است. راه‌آهن که در ایران جزء آمال و آرزو بود، خوشبختانه اکنون تحقق پیدا کرده است.

در این موقع آقای رئیس‌الوزرا کلنگ نقره را بدست شاهنشاه دادند و همینکه اولین کلنگ بر زمین زده شد فریاد هورا بلند شد همه کف زدند و اظهار خوشحالی کردند و بیرق کوچکی در آن محل باهتزاز درآمد. در همان موقعی که اعلیحضرت همایونی کلنگ بزمین میزدند با دستگاه تلگراف بی سیم بدو نقطه سرحدی «بندرجز» و «خورموسی» اطلاع داده شد که در آنجا هم شروع بکار نمایند و در دو نقطه مزبور نیز مراسم جشن افتتاحیه فراهم شود. بلافاصله عملیات شروع به تسطیح و مهیا کردن زمین برای گذاشتن ریل کردند.

یک روز تاریخی

اطلاعات در سر مقاله خود مینویسد: اغلب سکنه ایران مخصوصا مردم طهران تا این ساعت باور نداشتند که واقعا ممکن است در مملکت ما راه‌آهن کشیده شود شاید الان هم باور ندارند: زیرا ملتی که سالها است این صدای پرشور شعف را فقط در سامعه خود شنیده و تحت این عنوان فریب اشخاصی کهنه کار را خورده امروز باور نمیکنند که در فاصله کمی از تصویب قانون انحصار عایدات قند و شکر و چای که تا کنون عایداتی تمرکز یافته و عملا شروع بکشیدن ریل میشود. اشکالات و موانع خارجی که متاسفانه رجال سابق به آن متوسل میشدند، حالا می بینند که یکنفر شخص شجاع با عزم و اراده توانست تمام آن موانع رادرهم شکند.

امروز یکی از آن روزهای باور نکردنی است یکی از روزهای فرخنده‌ایست که تحت اراده وطن پرستانه شخص اول مملکت راه‌آهن شروع میشود.

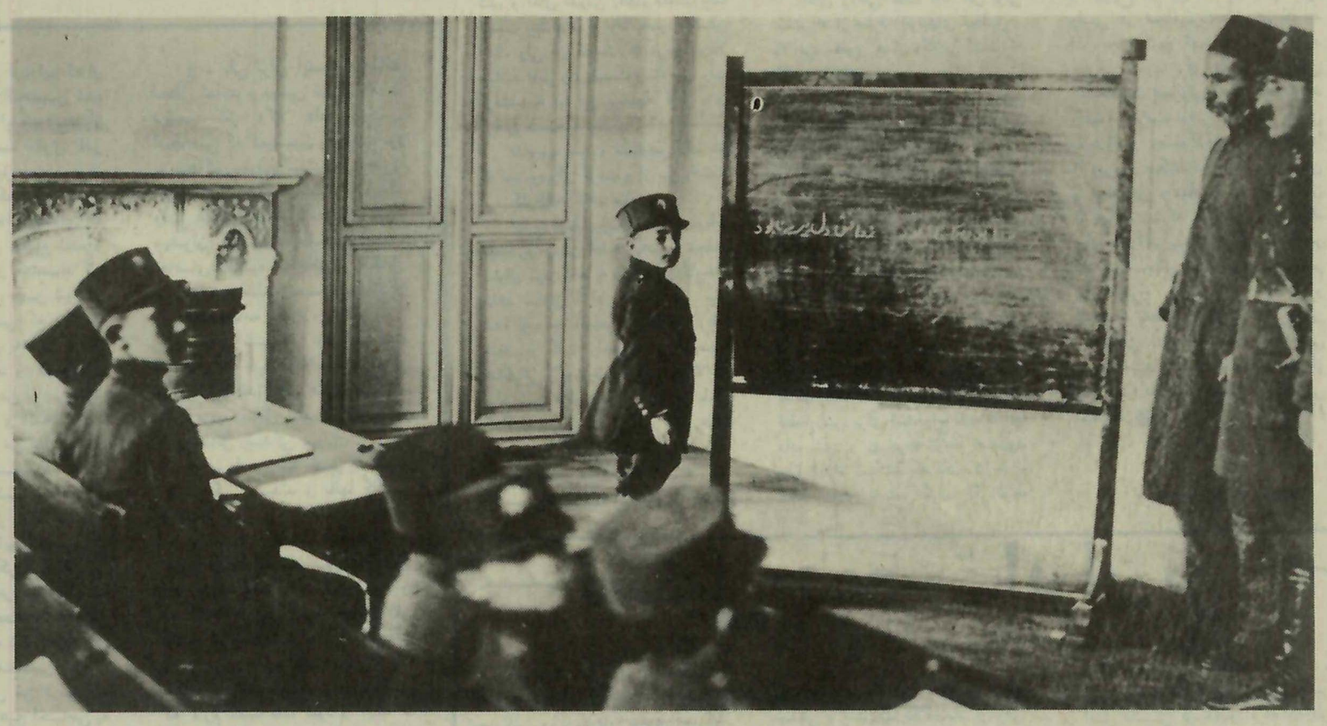

توانا بود هر که دانا بود — بدانش دل پیر برنا بود

روی تخته سیاه، در کلاس درس مدرسه نظام، ولیعهد ایران چنین نوشته‌اند:

توانا بود هر که دانا بود
بدانش دل پیر برنا بود

دانائی لازم است، تا در رهبری یک ملت، یک مملکت و یک جامعه کهن نقصانی و تعللی پیش نیاید.

دانائی لازم است، تا در کار رهبری و پادشاهی، آنقدر توانائی باشد، تا دشمن برجای بنشیند و حسود از شرم دم بر نیارد و ملت از نعمت، سرافراز، بر پهنه زندگی گام بردارد.

سال ۱۳۰۶، ولیعهد ایران (شاهنشاه آریامهر) هفت ساله هستند.

به فرمان پدر تاجدارشان، هرروز، درسی تازه می گیرند و راهی تازه می پیمایند.

میرزا عبدالعظیم خان قریب، مردی که ادب معاصر کشور بدو فخر می کند و مردی که پایه گذار نخستین دستور نوین زبان پارسی است، اموزش زبان و ادبیات فارسی را به والاحضرت عهده دار است.

در این عکس، والاحضرت ولایتعهد، پای تخته سیاه در حال درس گرفتن از عبدالعظیم خان قریب دیده می شوند.

دیگران از راست: نفر دوم: عبدالعظیم قریب، معلم والاحضرت ولایتعهد - نفر اول: سرهنگ امیر نظامی دولوی قاجار، آجودان والاحضرت و برادرزاده احتشام‌السلطنه. از محصلین نشسته پشت میز درس، نفر چهارم از راست: احمد خان نخجوان، برادر تیمسار محمد نخجوان است که در چهارده سالگی درگذشت.

در این کلاس بیست نفر از همسالان والاحضرت ولایتعهد تحصیل می کردند. از جمله سپهبد حسین فردوست (رئیس کنونی بازرسی شاهنشاهی).

ریاست مدرسه نظام را سپهبد محمد نخجوان (امیر موثق) بعهده داشت.

دو اقدام تاریخی:

الغاء «کاپیتولاسیون»
افتتاح سازمان جدید دادگستری

هرکس قاضی رشوه‌خوار معرفی کند از صد تاهزار تومان جایزه میگیرد

داور ـ وزیر عدلیه.

* باالغاء «کاپیتولاسیون» ایران دارای استقلال واقعی شد
دستخط ملوکانه درمورد الغاء «کاپیتولاسیون»

روز بیستم بهمن ماه (۱۳۰۵) آقای داور وزیر عدلیه، کلیه تشکیلات عدلیه تهران را بمنظور تجدید تشکیلات منحل ساخت و روز پانزدهم اسفند همان سال تشکیلات قضایی ولایات نیز منحل گردید.

آقای داور بر طبق لایحه‌ای که در جلسه ۲۷ بهمن با اکثریت ۸۳ رای از تصویب مجلس شورای ملی گذشت، دارای اختیاراتی شد که تشکیلات آنروز قضائی را منحل و تشکیلات جدیدی بوجود آورد.

با انحلال عدلیه مردم سه روز جشن گرفتند و حتی قضات عدلیه هم از این بابت خوشحال بودند

موضوع سازمان جدید دادگستری پس از انحلال تشکیلات عدلیه قدیم از مسائل مهم روز بود. مرحوم داور پس از چند روز غیبت و مخفی شدن از ارباب رجوع سازمانی تشکیل داد و مصمم بود که عدلیه را از عناصر نادرست، پاک و منزه سازد، اشل حقوق قضات را بالا برد و قضات عالی مقام را تشویق و تایید نمود و بسیاری از جوانان فاضل را دعوت بکار کرد.

متاسفانه باز هم عناصر نادرست درمحاکم با تشبث و توسل راه پیدا کردند و اعتراضات شروع شد و بالاخره مرحوم داور اعلانی در اطلاعات منتشر کرد باین مضمون که:

هرکس سابقه رشوه در یکی از قضات فعلی عدلیه سراغ دارد و همچنین هر کسی مطلع شود که یکی از قضات یا مدعی العمومها و وکلای عمومی و متنطقین فعلی عدلیه رشوه گرفته و وزارت عدلیه را مستحضر کند از صد تا هزار تومان جایزه خواهد گرفت.

***

افتتاح عدلیه

مراسم افتتاح عدلیه والغاء کاپیتولاسیون نقل از اطلاعات پنجم اردیبهشت ماه ۱۳۰۶

بموجب اطلاعی که از طرف آقای داور وزیر عدلیه به آقایان قضات درجه اول و مستخدمین اداری وزارت عدلیه که دارای رتبه از ۸ ببالا بودند داده شده بود از ساعت چهار قبل از ظهر آقایان مزبور در عمارت سابق دیوان عالی تمیز حضور پیدا کرده و سه ساعت بظهر بعمارت گلستان اطاق موزه سلطنتی دعوت گردیدند.

در طالار موزه آقای رئیس الوزراء و بعضی از آقایان وزراء حضور پیدا کرده و پس از تشریف فرمائی اعلیحضرت، آقایان قضات و مستخدمین عالیرتبه از طرف آقای داور حضور شاه معرفی شدند اعلیحضرت همایونی پس از قرائت خطابه راجع به افتتاح عدلیه فرامین آقایان قضاتی را که قبلا صادر گردیده بود شخصا اعطا فرمودند.

از فردای آنروز بتدریج محاکم عدلیه با تشکیلات جدید افتتاح شد.

الغاء کاپیتولاسیون

خوانندگان مسبوق میباشند، کاپیتولاسیون یا محاکم کنسولی در سال ۱۸۸۲ میلادی بموجب عهد نامه ترکمانچای بر ایران تحمیل گردید و بر طبق مفاد آن عهد نامه، دعاوی ایرانیان بر اتباع خارجی و بالعکس در محاکمات وزارت امور خارجه با حضور نماینده کنسولی تبعه خارجی انجام میگرفت ولی در تاریخ پنجم اردیبهشت ماه سال ۱۳۰۶ با تشکیلات جدید عدلیه کاپیتولاسیون در ایران ملغی گردید.

روزنامه اطلاعات در سرمقاله روز ششم اردیبهشت شرح مفصلی در باره فواید الغای کاپیتولاسیون نوشته و در پایان چنین میگوید:

« امروز ما میتوانیم ادعا بکنیم که ایران دارای استقلال حقیقی شده و حق حاکمیت اجانب در مملکت ما منسوخ گردیده است.»

در روز افتتاح عدلیه پس از خطابه اعلیحضرت و نطقی که از طرف آقای مستوفی رئیس الوزراء ایراد گردید آقای تیمور تاش وزیر دربار از طرف اعلیحضرت همایونی خطاب به هیئت دولت مبنی براجرای الغاء کاپیتولاسیون نسبت بکلیه دول خارجه و اینکه هیئت دولت در این قسمت باید کاملا سعی و مجاهدت داشته باشد ایراد و ابلاغ همایونی راجع بالغاء کاپیتولاسیون صادر گردید که بموقع اجراء گذارده شود.

بعد آقای وزیر عدلیه و حاج مخبرالسلطنه هدایت وزیر فواید عامه که بسمت ریاست دیوانعالی تمیز انتخاب شده بود نیز بیاناتی ایراد نمودند سپس وزیر عدلیه و آقایان قضات از عمارت گلستان بمحل دیوانعالی تمیز مراجعت کردند و در آنجا آقای داور نطق مبسوطی خطاب بکلیه قضات و اعضای دوایر عدلیه ایراد و انتصابات جدید عدلیه رسما ابلاغ گردید.

دستخط ملوکانه در مورد الغاء کاپیتولاسیون

اعلیحضرت دستخطی مبنی برالغای «کاپیتولاسیون» به جناب اشرف رئیس الوزراء مرقوم داشتند:

جناب اشرف رئیس الوزراء

در این موقع که تشکیلات جدید عدلیه شروع میشود لازم میدانم اراده خود را درباب الغاء کاپیتولاسیون که اهمیت آن از نقطه نظر حفظ شئون و حقوق مملکت دارای کمال اهمیت است خاطر نشان هیئت دولت کنم که از طرف دولت موجبات عملی شدن آن فراهم گردد. بنابراین آن جناب اشرف مامور است که موجبات اجرای این مقصد را فراهم سازد.

تصویبنامه مربوط باجرای کاپیتولاسیون

از طرف وزارت داخله بشرح ذیل متمدالمالی بعموم وزارتخانه‌ها ابلاغ گردیده است که مفاد تصویبنامه هیئت وزراء را بموقع اجرا گذارند.

نظر باینکه برطبق تصویبنامه هیئت وزراء نمایندگان خارجه مقیمین در ایالات و ولایات امور قضائی و سیاسی اتباع دولت متبوعه خود را باید بوسیله ولات و حکام انجام دهند و بهیچوجه حق مکاتبه مستقیم با ادارات رسمی دولتی ندارند مقتضی است بمامورین و ادارات تابعه دستور دهید. مطلقا داخل رابطه خصوصی و رسمی راجع بامور قضائی و سیاسی اتباع خارجه با نمایندگان آنها نشده و هرگاه مراسلات خصوصی یا رسمی در امور فوق الذکر از ناحیه قونسولها به آنها نوشته شود عینا برای ولات و حکام ارسال دارند.

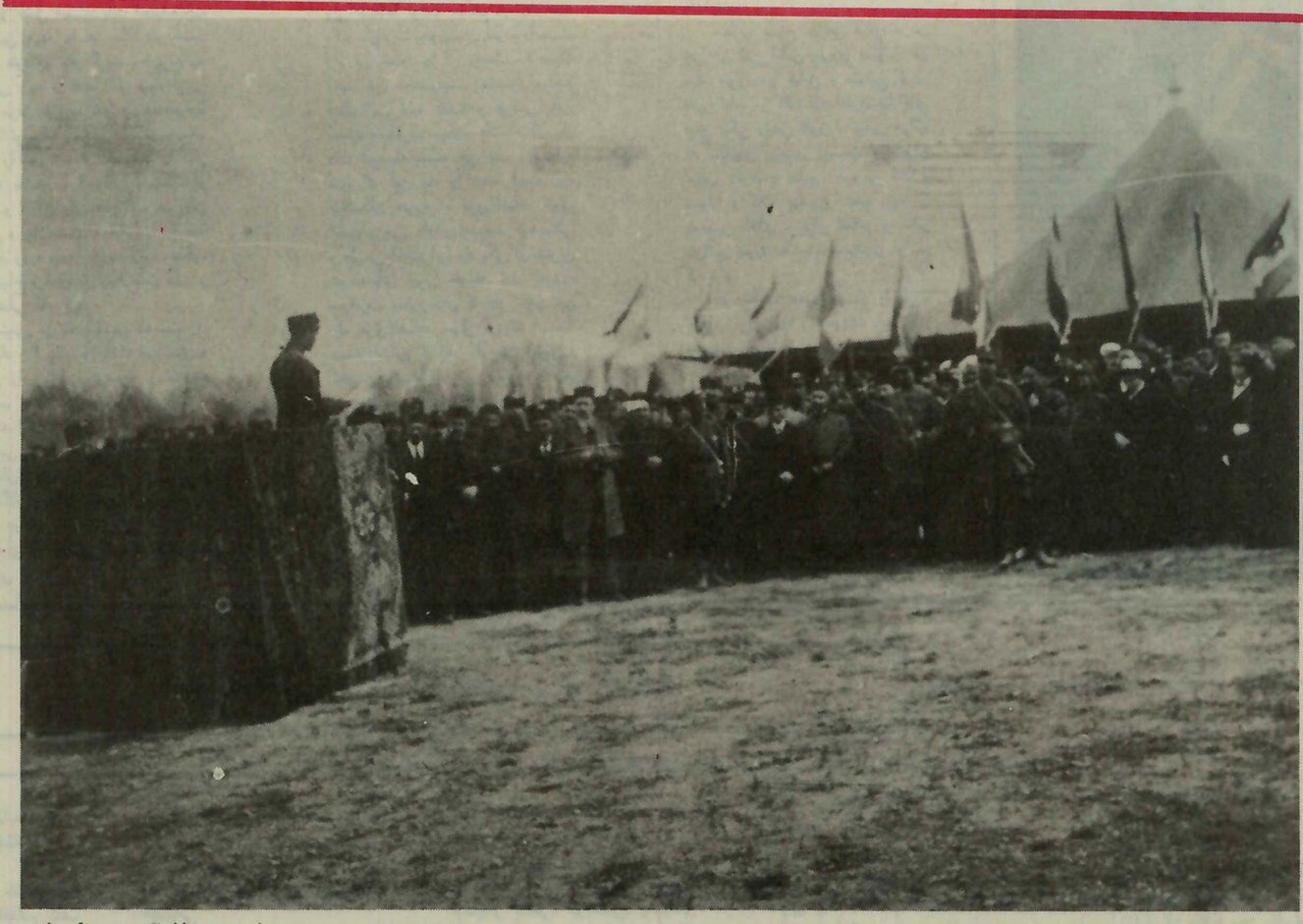

در مراسم افتتاح بی‌سیم پهلوی سرلشگر امیرطهماسبی گزارشی بعرض ملوکانه می‌رساند . رجال کشوری‌ولشگری و معاریف افتخار حضور دارند

افتتاح بی‌سیم پهلوی

اسراری که رضاشاه کبیر زیر دکل بی‌سیم پهلوی پنهان کرده‌است

در بهمن ماه ۱۳۰۶ با نصب دکل بی سیم پهلوی (در جاده قدیم سمیران) فصل تازه‌یی در برقراری ارتباط بین ایران و جهان بوجود آمد، روزنامه اطلاعات طی شرح مفصلی در مورد نصب دکل بی سیم پهلوی مینویسد:

صوراسرافیل وزیر پست و تلگراف اعلام کرد که «موسسه بی سیم پهلوی که برای رفع احتیاجات فسونی تاسیس شده بود، در اختیار وزارت پست و تلگراف برای استفاده امور تجارتی و باب مخابرات با دنیا گذاشته شده و اینک باب مخابرات مستقیم با «آنقره» پایتخت دولت جمهوری ترکیه مفتوح و تلگراف هم بین آقای «تیمورتاش» وزیر دربار و آقای «رشدی ارس» وزیر خارجه مبنی بر تبریک مخابره شد و اکنون دستگاه مزبور روابط تلگرافی خود را با دنیا مفتوح و در دسترس عامه میگذارد.

اعلیحضرت دستور داد دکل بلند بیسیم پهلوی در زمین های قصر قاجار نصب گردد.

اعلیحضرت، جگونگی پیدایش خود و تاریخچه زندگی و هدفها و آرزوهای خود را در لوله کاغذی که آنرا در لوله حلبی محکم گذارده بودند و هیچکس از مضمون آن با خبر نبود در زیر دکل بی سیم پهلوی دفن کرد که اگر بعد از قرن ها این لوله کاغذ بدست آید تاریخ ظهور پهلوی برای نسل های آینده ایران آشکار گردد.

اولین سنگ بنای بی سیم

پس از آنکه اولین سنگ بنای بی سیم پهلوی بدست اعلیحضرت رضاشاه کبیر نصب شد مهندسین خارجی ساختمان و تاسیسات بی سیم بحضور ملوکانه معرفی شدند و مورد تفقد قرار گرفتند.

بعلت تاخیر کارمندان

اعلیحضرت همایونی دَروزارتخانه‌ها رابستند

اعلیحضرت همایونی برای سرکشی و تفتیش شخصا در وزارتخانه ها حضور یافتند.

چند دقیقه قبل از ساعت هفت (پنج بظهر) اتومبیل اعلیحضرت جلوی وزارت فواید عامه می ایستد. اعلیحضرت وارد وزارتخانه میشوند فقط یکنفر پیشخدمت مخصوص در التزام رکاب همایونی حضور داشته، در وزارتخانه هنوز گشوده نشده و نیم باز بوده هیچ یک از اعضاء حاضر نبودند.

مستخدمین داخل عمارت بهیجوجه متوجه اعلیحضرت نمیشوند و تصور میکنند یکنفر صاحب منصبی است که وارد حیاط وزارتخانه میشود.

اعلیحضرت پس از استحضار از وضع این وزارتخانه از حیاط تخت مرمر بسمت وزارت امور خارجه میروند.

وزارت خارجه نیز تازه درش گشوده شده بود و چند نفر مستخدم مشغول آب و جارو بودند و از اعضاء خبری نبود.

اعلیحضرت بسمت وزارت مالیه تشریف فرما گردیده در آنجا از اتاق وزیر مالیه سراغ میگیرند. پرده اطاق را پیشخدمت بالا زده ولی کسی نبوده، از آنجا خارج و تمام اطاقهای عمارت فوقانی را یکی یکی سرکشی و در هیچکدام کسی نبوده در انتهای عمارت کمال‌الوزراء و سرهنگ علائی از اطاقهای خود خارج شده شرفیاب میشوند. در اطاق مترجمین وارد میشوند اغلب حاضر بوده‌اند در اینموقع آقای جلالی معاون ریاست کل مالیه از اطاق خود خارج و حضور همایونی شرفیاب میشوند بعد اطاقهای دیگر را نیز سرکشی و طرز کار اعضاء و ساعت حضور و غیاب را میپرسند و معاون رئیس کل مالیه جواب میدهد که عموما باید پنج ساعت بظهر در وزارت خانه ها حاضر باشند. اعلیحضرت ساعت خودشان را نشان میدهند و می فرمایند ده دقیقه از ۵ بظهر میگذرد هنوز حاضر نشده‌اند.

اعلیحضرت از وزارت مالیه بسمت وزارت عدلیه تشریف برده فقط به عمارت دیوان عالی تمیز تشریف فرما میشوند و در آنجا هم چند نفر حضور داشته‌اند.

اعلیحضرت پس از این سرکشی، می فرمایند: هر هفته باید راپرتی از جریانات برای من فرستاده شود و از این بی ترتیبی ها جدا جلوگیری گردد.

***

دفتر حضور و غیاب

مدتی بعد که ساعت کار وزارتخانه ها چهار ساعت بظهر تعیین گردید اعلیحضرت همایونی مجددا از چند وزارتخانه دیدن فرمودند که جریان این بازدید در زیر آمده است...

قبل از ساعت ۸ که موعد مقرر شروع کار وزارتخانه ها بود اعلیحضرت همایونی ابتدا در قصر گلستان حضور یافتند بعد به عمارت وزارت مالیه تشریف فرما می شوند. در وزارت مالیه فقط آقای جلالی معاون و یکی از روسا آقای «کمال الوزراء» حضور داشته‌اند بعرض میرسد که هنوز چند دقیقه بساعت ۸ باقیمانده و پس از قدری توقف چون کسی حاضر نشده بود دستور میدهند در بزرگ وزارت مالیه را ببندند و کسی را راه ندهند از آنجا به حیاط محاکم عدلیه که روبروی وزارت مالیه قرار دارد تشریف برده و از در دیگر که روبروی وزارت خارجه است خارج میشوند و به وزارت فواید عامه میروند دفتر حاضر و غایب را میخواهند، فقط دو سه امضاء مشاهده میکنند در اینجا هم در وزارتخانه را امر میفرمایند بسته شود و یکی از اعضای حاضر را احضار میکنند آقای مجد رئیس اداره تجارت حضور همایونی شرفیاب میشود و عرض میکند که اعضاء سر ساعت حضور پیدا میکنند و هنوز چند دقیقه رقت باقی است. دفتر حاضر و غایب را میخواهند در آنموقع که ساعت مقرر رسیده بود چند نفر غایب بوده‌اند که دستور میفرمایند راپرت شود و بعد دستور میدهند در وزارتخانه را باز کنند همچنین دستور میدهند در وزارت مالیه را در حالیکه تمام مستخدمین پشت درمانده بودند باز بشود و اوامر لازم را برای مراقبت حضور و غیاب صادر میکنند.

مجلس شورای ملی

افشار نماینده مجلس: برای هر چیز اداره باز کرده‌ایم ولی همه مسخره است و خنده!

قانون جدید سجل احوال

مریضخانه در حضرت عبدالعظیم

کارخانه کاغذسازی

ساختمان آرامگاه فردوسی

هزینه انتخابات دوره‌هفتم

مخارج بنزین ولاستیک

برای هر چیز اداره باز کرده‌ایم ولی همه مسخره است و خنده!

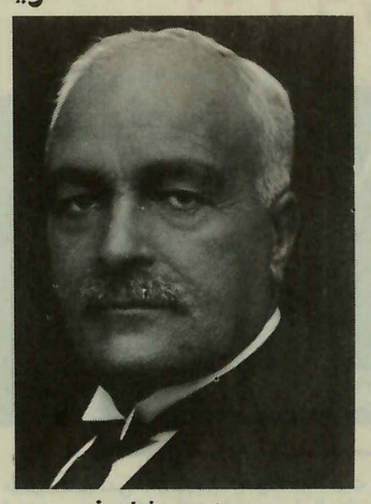

کیخسرو شاهرخ

۱۳۰۶ مجلس شورایملی شاهد مباحثات مهمی بود و مسایل جالبی در جلسات آن مطرح شد. که خلاصه آنها از صفحات روزنامه اطلاعات عینا نقل شده است.

✱ مخارج انتخابات

کمیسیون بودجه لایحه تقاضای اعتبار مخارج انتخابات دوره هفتم را تصویب کرد و راپرت آنرا به مجلس تقدیم داشت.

بموجب ماوه واحده، وزارت مالیه مجاز است مبلغ ۱۵۰ هزار تومان از عایدات هذه‌السنه ۱۳۰۶ برای مخارج انتخابات دوره هفتم تقنینیه بوزارت داخله کارسازی دارد.

مریضخانه در حضرت عبدالعظیم

آقای حاج سید رضا فیروز آبادی پیشنهاد کرد: حقوق یکماهه وکلا باتمام حقوق مدت نمایندگی وی تخصیص داده شود برای ساختمان مریضخانه در حضرت عبدالعظیم.

آقای ارباب کیخسروشاهرخ این فکر را تقدیس کرد و گفت نمیدانم میتوان باین پیشنهاد رای گرفت یا نه؟ چون عده‌ای که موافقند رای میدهند و معلوم است حق خود را رای میدهند نه حق دیگران را.

آقای شیروانی اظهار داشت پیشنهاد تجزیه شود. همهمه زیادی در گرفت جمعی گفتند نمیشود رای گرفت. هر کس میخواهد میتواند کمک کند، و آقای مدرس اظهار داشت یک قسمت پیشنهاد مربوط بخود ایشان است ولی آن قسمت که مربوط بوکلا میباشد قابل رای نیست و بالاخره رأی گرفتند که آیا این پیشنهاد قابل رأی گرفتن هست یا نیست.

تصویب نشد و تشخیص داده شد که نمیشود رای گرفت و از بین رفت.

کارخانه کاغذ سازی

حاج شیخ بیات از آقای ارباب کیخسرو رئیس اداره مباشرت مجلس سئوال کرد راجع به وارد کردن کارخانه کاغذ سازی که در قانون پیش بینی شده بود، چه اقدامی نموده‌اند. ارباب کیخسرو گفت راجع به این موضوع مذاکراتی با وزارت مالیه شده بالاخره مبلغ سی هزارتومان اخیرا در بانک گذاشته شده است و بطور کلی عواید مخصوص کاغذ سازی هنوز مشخص نشده است. بعداز آنکه این قسمت محرز شد اداره مباشرت شروع باقدامات مقدماتی خواهد کرد. ابتدا استخدام یک متخصص مورد نظر است که بیاید محل و مقدمات آنرا فراهم سازد و برای اینکار ببعضی نقاط مراجعه شده که یکنفر متخصص را معرفی نمایند.

ساختمان مقبره فردوسی

پیشنهاد آقای ارباب کیخسرو شاهرخ و جمعی از نمایندگان درباره ساختمان مقبره حکیم ابوالقاسم فردوسی بشرح زیر قرائت گردید.

ماده واحده - مجلس شورایملی باداره مباشرت مجلس اجازه میدهد از صرفه جوئیهای بودجه هذه‌السنه ۱۳۰۶ مجلس شورایملی الی آخر سنه مزبوره مبلغ بیست هزار تومان برای ساختمان مقبره حکیم ابوالقاسم فردوسی در طوس اختصاص دهد تا توسط انجمن آثار ملی علاوه بروجوه اعانه ماخوذه باین اسم مطابق نقشه‌ای که انجمن آثار ملی ترسیم مینماید بانظارت اداره مباشرت مجلس بمصرف برسد.

تبصره - از تاریخی که اداره مباشرت مجلس حاضر بودن وجه را بانجمن آثار ملی اخطار نماید انجمن مزبور مکلف است در ظرف دوماه ساختمان مقبره را شروع نماید.

آقای فیروز آبادی اظهار داشت با تصدیق خدمات حکیم ابوالقاسم فردوسی بهتر است این بیست هزار تومان که از پول ملت خرج میشود صرف طبع شاهنامه و سایر آثار فردوسی بشود.

آقای روحی گفت اولا این پولی است که از صرفه جوئیهای مجلس و بالاخره حقوق همان وکلائی است که غایب هستند و وجوه جرایم است بعلاوه بهترین قدردانی از آن حکیم بزرگوار این است که مقبره مناسبی باحترام او ساخته شود.

✱ مخارج بنزین و لاستیک

آقای فیروز آبادی اظهار داشت: امروز می بینیم بواسطه اتومبیل زیادی که باین مملکت وارد شده عده زیادی مکاری و اصناف مربوطه از بین رفته‌اند علاوه براین روزی سی هزار تومان پول بنزین و نفت و لاستیک داده میشود و هیچ درصدد نیستیم که اقلا یک استخراج نفطی بکنیم. تجار تقاضا میکنند و اصرار دارند که یک قطعه زمین برای استخراج نفت به آنها داده شود و بهیجوجه توجه نمیشود. چرا اقدام نمیکنند که یک کارخانه کاغذ سازی تاسیس گردد. اگر توجه سریع نشود خدای نخواسته به مشکلاتی برمیخوریم که خلاصی از آن مشکل است.

✱ قانون جدید سجل احوال

آقای وزیر داخله لایحه‌ای تحت ۱۷ ماده تقدیم نمودند که در مقدمه آن چنین تصریح شده است:

نظر باشکال و موانعی که در اجرای قانون ۱۴ خرداد ۱۳۰۴ سجل احوال عملا مشهود گردیده و نظر بتامین حوائج و مصالح مملکتی این لایحه را تقدیم مجلس میدارد.

در این قانون تصریح شده که پس از یکسال از تاریخ تاسیس دفتر شعب سجل احوال در هر شعبه کلیه سکنه آن منطقه باید دارای ورقه هویت باشند. اشخاص ذکوری که سن آنها بیش از ۱۵ سال است باید شخصا برای اخذ ورقه هویت مراجعه کنند و اشخاص اناث شخصا یا بوسیله وکیل ثابت الوکاله ورقه هویت خواهند گرفت و پس از گذشت یکسال کسانیکه ورقه هویت نداشته باشند محکوم به حبس از ۸ روز تا یکماه با جزای نقدی از ۵۰ تا چهارصد تومان خواهند شد.

✱ انتقاد از وضع ادارات

آقای افشار در مذاکرات قبل از دستور مجلس اظهار داشت: ما برای هر چیز اداره بازکرده‌ایم، اداره امتیازات، اداره معادن، اداره بودجه و غیره، ولی وقتی بمعنای آن نگاه میکنیم می بینیم همه‌اش مسخره است و خنده، بنده خیال میکردم حقیقتا طرق و شوارع در این مملکت وجود دارد ولی در مسافرت اخیری که به آذربایجان کردم فهمیدم اصلا وجود خارجی ندارد. برای تشریف فرمائی اعلیحضرت همایونی دستور داده بودند راهها را مرمت موقتی کنند. در بعضی نقاط راه را وصله کردند ولی خاک ها را زیرورو میکنند در حقیقت موسسین و مهندسین راههای آذربایجان همان الاغها هستند که با عبور و مرور زیاد جاده ها را کوبیده و محکم مینمایند در صورتیکه چندین صد هزار تومان در سال خرج راهسازی میدهیم و بهیجوجه بمصرف نمیرسد و خرج میز و صندلی ادارات میشود، اشخاصی پشت میزها نشسته‌اند که مانع از پیشرفت مقاصد مجلس شورایملی میباشند. ●

مصاحبه اطلاعات با داور وزیر عدلیه

پاسخ داور به تحصن وکلای عدلیه

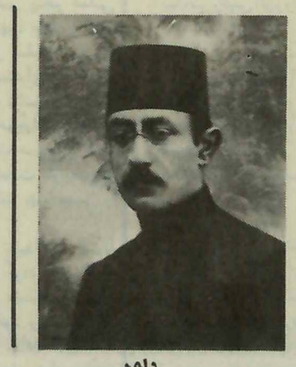

داور

در جریان انحلال دادگستری، مرحوم داور در باره وکلای عدلیه نیز محدودیت هایی قائل شد و شرایطی را عنوان کرد، بهمین جهت عده‌ای علیه داور در مجلس متحصن شدند و جنجال بپا کردند.

مصاحبه زیر را مرحوم داور با خبرنگار اطلاعات در این مورد بعمل آورده است.

س - راجع به محدود کردن وکلا و تعیین یکعده از وکلا بعنوان رسمی و عده‌ای بعنوان وکیل موقت طرز جریان انتخاب حطور بود و نظریه خود حضرتعالی چیست؟

ج - اولا لازم است این نکته را متوجه بود که قسمت زیاد شکایات مردم از عدلیه راجع بوکلا بوده باین معنی که در حوزه وکالتی همه قبیل اشخاص وارد شده بودند و هیچ شرط و قیدی در کار نبود بالطبع عده‌ای از وکلا به واسطه عدم اطلاع و شاید عده‌ای بواسطه عیبهای اخلاقی دیگر حقوق موکلین خودشان را ضایع میکردند و من نمیتوانستم مثل سابق هیچ شرط و قیدی برای کار وکالت قائل نشوم. در هیچ جای عالم هم نمیگذارند هر کسی از هر جا رانده و درمانده شد باسم وکالت مردم را اغفال کند. بنابراین ملاحظات موادی راجع بوکلا در کمیسیون اصول تشکیلات تصویب شد که در آتیه کار وکالت را مثل همه جای عالم مخصوص باشخاصی کرده‌ایم که از مدرسه حقوق فارغ التحصیل شده باشند و فعلا برای اینکه دستمان بسته نماند و تا مدرسه حقوق بقدر کافی فارغ التحصیل بیرون بدهد قرار دادیم از بین کسانی که تا امروز وکالت میکرده‌اند عده‌ای که اطلاعاتشان در عمل معلوم شده و بامانت شان میتوان اعتماد کرد بعنوان وکالت رسمی معین شوند و باز از بین اشخاصی که وکالت کرده‌اند عده دیگری بعنوان وکیل موقت انتخاب شوند و کمیسیون شش نفری از اشخاص با صلاحیت مامور اینکار شدند و انتخاباتی با رای مخفی کردند و من برای اینکه نمیخواستم هیچ قسم مداخله در انتخابات داشته باشم فقط برای نوشتن نتیجه آرا در آنجا حضور داشتم و نتیجه رای این کمیسیون و انحلال آنرا اعلام نکردم که هرکس در این انتخابات حرفی داشت میتوانست بمن مراجعه کند ولی متاسفانه نمیدانم چه شد که عده‌ای از وکلا در مجلس متحصن شدند و بعد نمایندگانی پیش من فرستادند که متذکرشان کردم هیچ احتیاجی به تحصن و جنجال نداشته و ندارم و مشغول ترتیبی هستم که امیدوارم سرو صورتی باینکار بدهم.

س - شنیده میشود عده را به محاکم معرفی فرموده‌اید بنابر آنچه فرمودید رسمیت دارند یا خیر؟

ج - بلی برای اینکه محاکم معطل نمانند و بهمین عنوان که: تا ترتیب کار وکلا داده شود - اشخاصی که کمیسیون رای داده بود به محاکم معرفی شدند ولی هنوز این معرفی رسمی نیست برای اینکه وقتی مطابق آن مواد معرفی رسمی میتوان کرد که داوطلب وکالت تقاضای تصدیقنامه بکند و مطابق مقررات قیمت تمبر بپردازد و تصدیقنامه بگیرد.

س - شنیده‌ام عده بسمت نمایندگی از طرف وکلا با حضرتعالی مذاکره کرده‌اند؟ آیا در همین کمیسیون که فرمودید منحل نشده ممکن است باین مسائل رسیدگی بشود؟

ج - بلی سه نفر بسمت نمایندگی آمدند و بآنها گفتم خودشان صورتی از کلیه اشخاصی که تا امروز وکالت میکرده‌اند با تعیین اینکه چه اشخاصی وکالتشان محدود به وکالت در صلحیه بوده و چه اشخاصی در کلیه محاکم کار داشتند ترتیب داده، با شکایاتی که دارند برای من بفرستند تا بآن شکایات رسیدگی کرده و ترتیبی که لازم است داده شود و البته تا وقتی که کمیسیون منحل نشده راه رسیدگی بهر شکایتی باز است و مخصوصا پس از آنکه من شکایتی را وارد دیدم البته در کمیسیون از نظر اشخاص شاکی دفاع خواهم کرد.

تشکیل جمعیت ایران نو

برحسب دعوتی که از طرف هیئت مدیره جمعیت ایران جوان، از آقای تیمورتاش وزیر دربار بهلوی بعمل آمده بود معظم‌له ساعت هفت و نیم بعد از ظهر در مجمع مزبور حضور یافته نطق شایانی ایراد نمودند نطق ایشان بدوا مبنی بر شرح یک سلسله خدمات اعلیحضرت همایونی و علاقمندی شخص شاه به ترقی و تعالی مملکت و خدمات و زحماتی که تاکنون در این راه متحمل شده‌اند بوده است. سپس اظهار داشتند که امروز ایران وارد مرحله‌ای گردیده که توحید مساعی و اشتراک علاقمندان و ترقی خواهان مملکت را الزام مینماید. امروز ایران در طریقی افتاده است که برتمام افراد منورالفکر آن واجب است دست اتفاق بهم داده برای سعادت وطن لازمه جهد و کوشش را بعمل آورند و یگانه راه قدر دانی از شخص اعلیحضرت این است که جوانان و افراد حساس و علاقمند این مملکت برای پیشرفت نیات شاهانه قدم بردارند. و سپس ضمنا از تشکیلات و مرام جمعیت (ایران نو) که روی همین اصل تاسیس گردیده و افراد آن وطن پرستی، شهامت و تجدد خواهی را نصب‌العین خود قرار داده‌اند شرحی بیان نموده‌اند.

افراد جمعیت ایران جوان نطق آقای تیمورتاش را با مسرت تلقی نموده قبول مرام جمعیت «ایران نو» را حسن استقبال کرده‌اند.

(هشتم شهریورماه ۱۳۰۶)

شیخ خزعل:

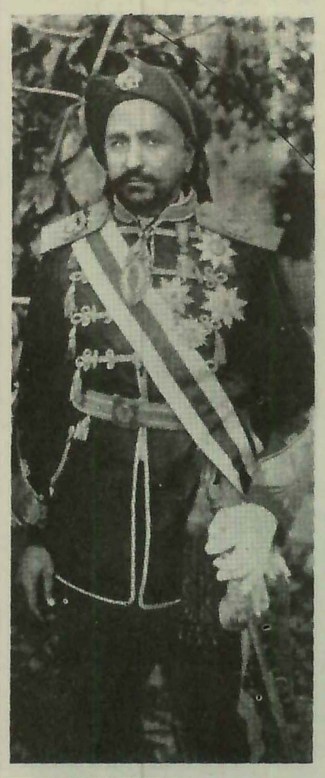

اعلیحضرت همایونی خطاب به‌شیخ‌خزعل: — توچرا ازاین لباس بیرون نمی آئی

۲۸ آذر

امروز دربار هنگامه عجیبی بود.

اعلیحضرت همایونی روز چهارشنبه را برای پذیرفتن رجال و نمایندگان مجلس و تجار و کلیه محترمین تعیین وقت فرموده بودند بنابراین امروز از صبح عده کثیری از اعیان و رجال و وکلای مجلس و مدیران جراید و محترمین تجار و غیره در عمارت دربار حضور یافته و محوطه دربار مملو از جمعیت شده بود.

یک ساعت و نیم بظهر اعلیحضرت همایونی آقایان نمایندگان مجلس را بحضور پذیرفتند، در شرفیابی نمایندگان، اعلیحضرت همایونی بیانات موثر و مهمی درباب پیشرفت امور مملکتی فرموده‌اند مبنی براینکه مملکت ایران احتیاج کاملی به اصلاحات دارد. احتیاجات تمام شهرها و تمام نقاط مملکت باید مورد توجه واقع شده و اصلاحات لازمه نسبت بشهر و امور اقتصادی و رفع نواقص امور اهالی بعمل آمده آسایش عمومی تامین گردد. بزرگترین عامل پیشرفت این منظور و حدت نظر و فکر و اتفاق و اتحاد بین نمایندگان و دولت است، نمایندگان مجلس مکلفند آنچه درباب اصلاحات مملکتی بنظرشان میرسد بموقع عمل گذارده و هرگونه معایبی هم بنظرشان میرسد اعم از کارهای عمومی و کارهای دولتی بالصراحه اظهار و ابراز دارند. من خوشوقت خواهم شد که هریک از شما از روی صمیمیت و علاقه برای مملکت کار کرده و باز از روی صمیمیت و حسن نیت آنچه به نظرتان میرسد صراحتا اظهار دارید.

یک نکته مهمی است که باید شما فراموش نکنید و آن برانداختن عادات منحوس سابق است. سابق براین هرکس کارهای شخصی و انفرادی امروز خود را بفردا موکول و در کارهای اجتماعی و عمومی با کمال بی قیدی شانه بالا انداخته میگفت «بمن چه» این نوع فکر و رویه را باید زیر پا محو و نابود کرد. دنیا دنیای سعی و عمل است، باید احتیاجات عمومی مردم را هر یک در حدود امکان خود در نظر گرفته سعی نمائید تا پیش رود و قطعا اگر سوء نیتی نباشد موفق خواهید شد. من مخصوصا بشماها توصیه میکنم این افکار پوسیده سابق را دور ریخته گذشته‌ها را کنار گذارده با هم کمال صمیمیت و اتحاد و اتفاق وارد عمل شوید. وطن پرستی و علاقمندی مملکت را نیز خط مشی و رویه خود سازید، زیرا مملکت ما احتیاج زیادی به اصلاحات دارد و باید خیلی کار کرد.

سپس در خصوص اهمیت راه خرم‌آباد و لرستان و ایالت خوزستان و خوبی راه بیاناتی فرموده و نسبت باغلب نمایندگان ابراز مرحمت فرمودند.

پس از مرخصی آقایان نمایندگان برجال، وزرا و حکام سابق و نمایندگان جراید اجازه شرفیابی داده شد و در این ملاقات نیز اعلیحضرت همایونی با چهره گشاده عموم را پذیرایی فرمودند.

در ضمن بیاناتی که راجع به راه جدید الاحداث لرستان میفرمودند اظهار فرمودند: حالا که زمستان است ولی بشماها توصیه میکنم در بهار همه یک مسافرت بخوزستان نموده وضعیت راه آن حدود را از نزدیک ملاحظه کنید. من مخصوصا دستور میدهم مدالهائی تهیه کنند و هرکس باین حدود مسافرت میکند یک مدال باو داده شود که بسینه خود نصب و معلوم شود که این راه را دیده است. راه کوهستان خرم‌آباد فوق‌العاده خوب است و چون دارای وضعیت کوهستانی و طبیعی است این راه یکی از بهترین شوسه‌های ایران خواهد شد. امروزه مسافرت بخوزستان با باز شدن این راه فوق‌العاده سهل گردیده است. ضمنا اشاره به آثار تاریخی شوش و تخت جمشید فارس فرموده اظهار فرمودند که بروید و آثار تاریخی و مهم شوش و سرستونهای عمارات قدیم ایران را نگاه کنید. عمارت تخت جمشید فوق‌العاده حیرت آور و مهم و از عظمت این مملکت حکایت میکند.

راجع بمحاسن متحدالشکل شدن عمومی نیز شرحی بیان و اظهار فرمودند:

هیچکس جز روحانیون و پیشروان حقیقی و کسانی که طلبه هستند، حق ندارند عمامه بسر بگذارند.

خطاب بشیخ خزعل فرمودند، تو چرا از این لباس بیرون نمیائی، در تمام خوزستان قبایل و مشایخ عرب تغییر لباس و کلاه داده‌اند ضمنا آقای قوچ بیکی رئیس الوزراء سابق هرات که سالهای زیادی است در ایران توقف دارند و ملبس بلباس کت و شلوار و کلاه پهلوی شده بودند و همچنین آقای سردار عشایر و سایر خوانین مورد عنایت همایونی واقع گردیدند.

در خاتمه عموم حضار را طرف خطاب قرار داده و فرمودند، باید برای پیشرفت اصلاحات و ترقیات مملکتی خود سعی کرده هریک در حدود امکان و وظائف حس وطن پرستی و وظیفه شناسی را در مردم ترویج داده شروع بکار نمائید.

پس از مرخصی آقایان اعیان و رجال و غیره، آقایان محترمین تجار که حضور یافته بودند تشرف حاصل نموده و پس از قدری توقف و استماع بیانات ملوکانه مراجعت نمودند.

جلسهٔ شیرو خورشید سرخ

نظامنامه‌ای برای تشکیل جمعیت شیرو خورشید سرخ تدوین گردید که هر سال یکمرتبه هیئت عامله انتخاب گردد. لذا برحسب دعوتی که از طرف وزارت دربار از اشخاصیکه عضویت جمعیت را پذیرفته بودند شده بود مدعوین در تالار موزه سلطنتی حضور بهمرسانیدند در این ضمن اعلیحضرت همایونی باتفاق والاحضرت اقدس ولیعهد و آقای تیمورتاش وزیر دربار وارد تالار شده و پس از نطق افتتاحیه که ایراد فرمودند جلسه رسما افتتاح گردید سپس سی نفر از بین آقایان انتخاب شدند که از میان خود هیئت عامله را تعیین نمایند.

نمونه آگهی ها در اطلاعات سال ۱۳۰۶

در سال ۱۳۰۶ آگهی‌های زیادی در مورد طریقه معالجه امراض مقاربتی در اطلاعات درج گردیده که موید ابتلاء بسیاری از مردم باین بیماری بوده است. آگهی زیر یک نمونه از آن است.

علاج سفلیس

- اعلام قطعی سفلیس ارثی اکتسابی - سفلیس اعصاب - احشاء - نایی - سفلیس چشم و قلب و کلیه و کبد و سایر اورام و علل جلدی سفلیس، و دفع تمام تب و نوبه‌های حاد و مزمن - بداروخانه نور خیابان ناصر خسرو مراجعه فرمائید.

تبدیل پیری به جوانی

بزرگترین اکتشافات دکتر فروند و دکتر ردیخ؛ تبدیل پیری به جوانی، تقویت اعصاب، تهییج قوه باء با قرص اسرمین که از عصاره تازه خصیتین گاو ساخته شده و در شیشه‌های ۵۰ عددی موجود میباشد. فروش - طهران تجارتخانه داروگر سرای وشتی و عموم دواخانه‌ها.

تشکر شاطرعلی

اینجانب شاطرعلی خشکه پز یک ماه قبل از قاطر افتادم کتف راستم شکست رجوع کردم به شعبان یخنی پز گفت بیست تومان میگیرم و دستت هم درست نخواهد شد. یکی از دوستان بنده را برد در کوچه غریبان نزد آقا محمد جعفرعباس اوف مشارالیه مرا پانزده روزه معالجه کرد بدون اینکه چیزی از من مطالبه کند از خداوند کریم اجر او را خواستارم

قابل توجه اشخاص خیالی

پس از تجارب عدیده و تحمل زحمات فوق‌الطاقه و جلب نظریات اطباء حاذق موفق شدیم هفت قلم ادویه ثابت الاثر را بطریق مخصوص و با اوزانی معین با هم ترکیب کنیم تا در نتیجه دوائی بسیار نافع موسوم به (حب هداکو) تهیه و بمعرض فروش برسانیم.

حبهای هداکو نیکوترین دوائی است برای اشخاص خیالی و عصبانی.

توالت ناخن

(پشارت) در مغازه مسیوآرمناک سلمانی روبروی پست خانه توالت ناخن با نهایت سلیقه به قیمت مناسب انجام میگیرد.

مهمانخانه قرن بیستم

در این موقع که توجه شاهانه معطوف بسهولت ایاب و ذهاب گردیده و اهالی و لایات مشتاقانه به تماشای پایتخت پدر تاجدار خود میآیند، مهمانخانه قرن بیستم واقعه در نزدیکی سفارت فخیمه انگلیس ملکی والده طبری که یکی از مهمانخانه‌های قدیمه مرکز است، وسایل آسایش واردین را از هر بابت فراهم نموده و مخصوصا در کرایه منزل و قیمت خوراک صرفه جوئی کامل منظور گردیده است.

لباسشوئی آخرین سیستم

آقایان و خانمهائی که مایلند لباسهای پشمی، ابریشمی، چادرهای اطلس و غیره خود را بدون اینکه رنگ و فرم آنها تغییر نماید (به اداره جدید لباس شوئی اروپائی) (مقابل سفارت انگلیس مراجعه نمایند) که با ماشینهای مخصوص، لکه‌گیری و اتو مینماید لباسهای رنگ رفته را رنگ ثابت مینماید بالما سکه ۵ قران

از ساعت ۹ بعد از ظهر در کافه لندن با لماسکه خواهد بود بلیط ورودیه برای آقایان با ماسک ۵ قران بی ماسک ۱۰ قران.

مصنوعات کارخانه استاد غلام

بهترین پارچه‌های وطنی از مصنوعات کارخانه استاد غلام در یزد که مطابق آخرین مد پارچه‌های فرنگ بافته شده مخصوصا پارچه‌های فرم وزارت عدلیه وارد شده است. میخواهید هم لباس قشنگ داشته باشید و هم از جریمه اداری بواسطه عدم استعمال البسه وطنی خلاص شوید تشریف بیاورید «لاله‌زار» مغازه سیگار فروشی رحمان آقاری‌پور.

بشارت به مبتلایان بواسیر

اگر میل داشته باشید از هر قسم بواسیر نجات پیدا کنید.

اگر میل داشته باشید گرفتار عمل یدی و غیره نشوید بطرز ساده معالجه شوید بآدرس ذیل مراجعه نمائید.

گلوبندک کوچه رشتی‌ها نمره ۶

محکم‌ترین گرامافون

محکم‌ترین گرامافون در دنیا گرامافونهای کارخانه (هیزمسترزویس) علامت سگ نشان است برای تجارتخانه بنائی بازار و شعبه لاله‌زار با صفحه‌های ان رسیده اگر تمام شد گله نکنید.

فروش عکس قاتل

عکس به دار زدن حسن مشکین آبادی که اینجانب برداشته‌ام و نمونه آن را آقایان در جراید محترم ایران و اقدام ملاحظه نموده‌اند بقیمت مناسب بفروش میرسد. طالبین به عکاسخانه روشنائی واقع در خیابان ناصریه روبروی دواخانه شاورین مراجعه فرمایند

علی رنجبر

شب عکس بگیرید

فرصت را غنیمت شمرده شب بجای روز عکس بردارید این یادگار برای شما باقی خواهد ماند دستگاه عکاسی شب ما با الکتریک هر شبه برای عکاسی دایر است. عکاسخانه محمد جعفر خادم چهار راه سپه - طهران.

لزوم حکومت ملی در ایران

میرآخورهای اصطبل محمدعلی میرزا لباس مشروطه‌خواهی پوشیدند

سیاستمداران امروزی ،مانند تعزیه خوانها لباس عوض میکنندوهمان«شمر»ها و «حرمله»ها هستندکه به لباس «حر» درآمده‌اند!

اگر مقاله ما در تحت عنوان فوق شروع میشود تعجب نکنید! زیرا بیست و دو سالی که از عمر این مملکت باسم مشروطیت و حکومت ملی تلف گردید نه تنها ما را از ثمره حاکمیت معقول و منطقی ملت محروم ساخت، بلکه بر اثر تولید یک هرج و مرج سیاسی و اداری عناصر با فضیلت و متجددین با ایمان یکسره اسیر پنجه یکمشت اراذل و اوباش استفاده جو و بقول خودشان (هوجی) شده و بالاخره موضوع مشروطیت و حکومت ملی از میان رفته و یک میدان وسیعی برای هرکس که وقیح‌تر بود باز شد!

در این بیست و دو سال هرکس هرچه میخواست میکرد و هرکس هرچه میل داشت میگفت و می نوشت و حتی از بازخواست های اخلاقی هم مصون بود!

مردم همه بشیادی و شارلاتانی و حقه بازی و پشت هم اندازی تشویق می شدند ـ زیرا ملاک پیشرفت در کلیه قضایا همانا صفات رذیله فوق بود!

کسی در عقب تحصیل علم و تهیه حیثیت نمیرفت ـ زیرا هرجاهل بی فضیلتی تنها با سرمایه وقاحت ـ متناسب بادرجه شخصیت خویش بهر مقامی که میخواست نائل میگردید!

اینها تاریخ نیست ـ اینها قصه و افسانه نیست ـ تا دیروز بطور اکمل اصول فوق مجری و امروز هم هنوز گاهگاهی صدای نازکی از اعماق حنجره آنان بگوش شما میرسد.....

یک تذکر کوچک تمام گذشته تاریک را در مقابل چشم شما مجسم و آنوقت میتوانید در اطراف وجود پهلوی قضاوت عادلانه نموده. از صمیم قلب از روی عقیدت واقعی باو بگوئید:

«قائد توانا»

***

بعد از پائین آمدن چادرها و دیگ پلوی سفارت، مشروطه بپا شد.

قطع نظر از یکعده افراد انگشت شمار که با یک ایمان راسخ ور فداکاری شده و پروانه‌وار خود را در بدو امر در شعله آزادیخواهی و تجدد پروری سوزانیدند و قطع نظر از یکعده معدود دیگر که از وضعیات نامطلوب خسته و مایوس شده در کنج خانه خود یا بلاد دوردست اروپا منزوی گردیدند زمام امور دوباره بدست کسانی داده شد که هر کدام در یک نقطه ایران بپیشاپیش اردوی استمداد بیقدار ارتجاع بودند.....!

همان میراخورهای اصطبل محمدعلی میرزا همان سررشته دارهای درازنویس زالومنش. همان عمله های درباری عهد عتیق و بالاخره همان تیپ کهنه از غفلت و عدم لیاقت آزادیخواهان بی تجربه و منافق استفاده نموده و فورا تغییر لباس داده برنگ مشروطه طلبی ملون و جمیع مراکز مؤثره را تصرف کردند.

یکدسته دیگر هم که قبل از انقلاب شغلشان مفت خوری بود اطراف خوان یغمای همان مستبدین قدیم و یا زمامداران جدید مشروطیت حلقه زده با نهایت عجله مشغول جیب پرکنی و تامین آتیه خویش گردیدند.

خلاصه تا پنج سال قبل عوامل مؤثره حکومت مرکزی عبارت بود از:

چند نفر از این قبیل اشخاص و دو سه نفر روزنامه نویس که تنها سرمایه ادبی آنها مداحی و قصیده سرائی حاکم وقت بود ـ اینها اطراف مسندهائی که در پامنار، بازار، محله عربها و سنگلج گسترده شده بود جمع و با نخهائیکه از درهای کوچک سفارتخانه ها کشیده شده بود بحرکت آمده سه ماه بسه ماه یک حکومتی را روی کار آورده و بعد از تامین منافع کثیف خود او را انداخته دیگری را میتراشیدند.

زمامداران حکومت ما عبارت بودند از یکعده سی نفری مرکب از عمله خلوت، مستوفیان عظام، تفنگداران و سرداران بی لشگر دربارهای قدیم که پس از شکست از آزادیخواهان واقعی صدر مشروطیت خواهی نخواهی به لباس حکومت ملی ملبس و با دست عناصر فوق‌الذکر و اشاره سفارت خانه ها هر سه ماه یکمرتبه مانند تعزیه خوانها لباس عوض نموده، شمر شبیه «حر» و «سنان» ابن انس «شبیه» «حرمله» میشد!

چون یک زمان طولانی نگذشته البته جزئیات اوضاع شرم آور تا پنج سال قبل فراموش نگردیده است.

همینقدر باید دانست که حکومت مرکزی بدست کسانی اداره میشدو حکومت تراشهای مرکز از یک عناصر فاسد (بنام ملت) ترکیب شده بودند که نه تنها صلحای مرکزی بستوه آمدند، بلکه جمیع ساکنین ولایات از هر طبقه و ملتی بخود حق میدادند که دیگر با حکومت مرکزی مربوط نبوده بلکه حقا در مقابل آن عرض اندام نمایند.

کم‌کم مالیات دولت بقدری تقلیل یافت که حتی برای مواجب اعضاء مرکزی وزارت مالیه کفایت نمیکرد احکام و اوامر وزارتخانه ها در همان اطاقهای وزارتی قابل اجرا نبود.

مملکت یکسره بطرف ورشکستگی رفته هر روز برای استقراض صدهزارتومان دست گدائی دولت در مقابل بانک شاهنشاهی دراز بود.

اوضاع اجتماعی از اوضاع اداری شرم آورتر ـ در هر کوچه یک تابلو حزب جدید و پهلوی آن یک تابلو روزنامه تازه نصب و با همان عده استفاده‌چی معهود در راس آن قرار گرفته بودند!

دول اجنبی ذینفع هم منتها آمالشان ادامه همان وضعیت و ازدیاد تشتت افکار و توسعه هرج و مرج بوده و برای تشکیل یک حزب جدیدی در مقابل حزب دیگر مبلغی مایه میگذاشتند.

خلاصه، ایران باستان بر اثر همین تشنجات هفده ساله آخرین رمق حیات و استقلال خود را از کف داده و هر صاحب دردی هم که از یک گوشه مملکت صدائی بلند مینمود بقسمی او را تحت فشار حبس و تبعید و توسری و شلاق پایمال مینمودند که اثری از او باقی نمیماند.

خائنین مرکزی هم از حواله های چند هزار پوندی (!) گرفته تا برسد به شهریه مستمری و کمک خرج و مال وقف و عوائد آستانه و پول دخانیات و صدها عناوین مختلفه دیگر آتیه خود را تأمین کردند. و کردند آنچه کردند....

***

از میان همان عده مایوس و کنار نشسته خدای ایران، خون پاک یکنفر را بجوش آورده و او را امیدوار ساخته و مامور نجات وطن نمود.

اعلیحضرت پهلوی طلوع، و در عقب سر او یکعده وطن پرست و جگر سوخته وارد صحنه سیاست ایران شدند.

برق شمشیر او عناصر فاسده را مرعوب و جوان های با فضیلت و تقوا را تشجیع، آنها از یک طرف مشغول مفسده جوئی و مشکل تراشی و اینها از طرفی بجان بازی و فداکاری سرگرم و خلاصه آنکه:

مبارزه فرشته آزادی با دیو ارتجاع عملا شروع، و جامعه متنور، فهمید، که تا قبل از طلوع ستاره اقبال پهلوی، ایران فاقد مشروطیت حقیقی بوده و در درجه اول (لزوم حکومت ملی) را با تمام معنی کلمه احساس نموده است.

۶۰۰ هزار تومان خرج تفنن نمایندگان ملت!

مجلس حتی یک کارسه‌غازی برای مردم انجام نداده است

مقالات مهم اطلاعات در سال ۱۳۰۶

ع. مسعودی

دیروز مجلس از حال طبیعی خارج شده بود!

تعجب نکنید! همانطوریکه اشخاص دیوانه میشوند ممکن است اجتماعات هم دچار جنون گردند.

دیوانگی اجتماعات در تاریخ خیلی امثال و نظائر دارد. در انقلاب فرانسه کار جنون اجتماع بسرحد کمال رسیده بود. هروقت یک کشیش بیچاره در چنگال انقلابیون دچار میشد با نهایت سادگی سر او را بریده پوستش را کنده و جگر او را درمیاوردند، بسیخ میزدند، کباب می کردند و با شراب میخوردند!

در جنگ بین‌المللی و انقلاب روسیه جنون جامعه بشریت را هر روز تماشا میکردیم، در همین ایران چندین مرتبه جامعه دیوانه شده و هرگاه وضعیت دنیا بجان ما نرسیده بود همان جنونها کار ما را میساخت...!

مگر دیوانه چه میکند؟

شما غالبا میبینید که حرفهای اولیه و جملات بدوی یکنفر دیوانه از اغلب عقلا منطقی‌تر و حسابی‌تر است، ولی همین که گرم صحبت شد یکوقت وسط کار خراب میکند. از آسمان و ریسمان حرف میزند و رفته رفته آن فیافه مخوف مجانین را بخود گرفته و خطرناک می شود.

از یک ماه قبل آثار.... در مجلس ظاهر شده و هر روز بر قوت خود میافزاید انگشت دیگران هم از بیرون مشغول تحریک شده میخواهد یک استفاده اساسی بنماید.

از آنجائی که ما همیشه عادت داشته‌ایم بمظاهر مشروطیت خاصه مجلس شورای ملی که مرکز ثقل حکومت ملی است احترام بگذاریم، غالبا تجاهل نموده و از انتقاد خودداری کرده‌ایم، لیکن کم‌کم بزرگترین خطری که دارد در مقابل مشروطیت ایران عرض اندام می نماید مجلس ششم است.

مجلس ششم از ساعت افتتاح خود تا کنون که تقریبا یک سال از عمر آن میگذرد و تخمینا ششصد هزار تومان صرف تفنن نمایندگان او شده کوچکترین قدم را برای سعادت ایران برنداشته است!

مجلس ششم هنوز یک لایحه یا طرح قانونی که مبتکر آن خود او بوده و برای سعادت ایران تاثیر داشته باشد تصویب نکرده است.

مجلس ششم هنوز معادل ثلث قوانین سال اول دوره پنجم را نگذرانیده است!

مجلس ششم که ذمه‌دار رسیدگی و تصویب بودجه های سه سال این مملکت است هنوز داخل مطالعات یک قلم از بودجه مملکتی نشده است.

مجلس ششم که در حقیقت مصادف با آغاز ایران نوین و ایام اولیه تغییر رژیم بوده و مکلف بوده است قدمهای وسیعی برای اصلاحات این مملکت بردارد، پیوسته مانع پیشرفت امور وعائق افکار اصلاح طلبانه دیگران بوده است.

و بالاخره مجلس ششم هر روز یک امتحان جدیدی میدهد که هر علاقمند به حکومت ملی را از خود مایوس و بدبین مینماید.

***

دیروز از روی یک فلسفه آقایان میگفتند که در عمل معایب آن احساس شده است، یک ماده موقتی برای محرومیت روساء ادارات از حق انتخاب شدن (فقط در حوزه ماموریت خودشان) بمجلس پیشنهاد، و در ذیل یک سلسله استدلالات منطقی تصویب گردید، کم‌کم هوا گرم و ساعات و دقایق ظهر فرا رسید، پیشنهادات مهوده همه روزی شروع شد، یکی پیشنهاد کرد وزراء و معاونین آنها اساسا از حقوق ایرانیت محروم باشند! آن یکی پیشنهاد نمود هرکس وکیل شد باید التزام بدهد تا سه ماه بعد از استعفا از وکالت حق قبول شغل نداشته باشد.

بالاخره رگ های گردنها پر از خون و چشم ها مشتعل گردید. یکی پیشنهاد کرد ملاکین نباید انتخاب شوند. آن یکی پیشنهادی تهیه دیده بود که اهل منبر و محراب در محیط اقتدارات خود از حق وکالت محروم خواهند بود. یکی دیگر پیشنهادی تقدیم می داشت که در ایام متبرکه محرم و صفر ذاکرین از حق انتخاب شدن بی نصیب میباشند. عده پیشنهادی تدارک نمودند که تجار ورشکسته و علماء بی عمل از عضویت مجلس محروم و کسانی حق اشغال کرسی وکالت را دارند که لااقل یکدوره متوسطه را دیده باشند.

و در نتیجه تمام این تشنجات یک نکته مهم را از دست نمیدادند و بالاخره میخواستند اینطور استفاده کنند که جز همین گل و گلاب های فعلیّ تا ده دوره دیگر احدی حق ندارد اسم نمایندگی مجلس را بیاورد!

شنیدیم یک رندی هم پیشنهادی تهیه دیده بود که احدی حق ندارد بیشتر از یکدوره در عمر خود بنمایندگی در مجلس شورای ملی انتخاب شود!

خلاصه، خوب دقت کنید از چهارماه قبل تا کنون، یعنی از زمانیکه یکصدتومان بر حقوق وکلاء افزوده شده است تا کنون یک کار سه غازی که برای ایران مفید باشد در این مجلس مختلف العقیده نگذشته و حال هم که یکعده میخواهند بلکه قدم کوچکی بطرف آزادی انتخابات بردارند یک سلسله افکار خارج از منطق اصل مقصود را از بین میبرد.

مرض وبا، مرض فقر: کدام یک مهلک‌تر است؟

بعقیده مادومی

در بادی امر با هرکس در این قسمت صحبت کنید منکر خواهد شد و خواهد گفت بهیچوجه نمیتوان مرض وبا را در ردیف مسائل اقتصادی آورده و با هم مقایسه کرد چه رسد باینکه گفته شود خطرش زیادتر از مرض وبا است.

البته ما تصدیق داریم خطر مرض و با زیاد و تلفات آن هم سریع و در یک نظر سطحی طرف مقایسه با خطر و خسارات مرض فقر نیست اما یک حقیقت مسلمی است نمیتوان انکار کرد و آن این است که فقر و فاقه بتدریج خانواده ها و فامیلها را از بین برده و بالاخره ده ها و قصبه ها را خراب و واژگون و غیرقابل علاج خواهدکرد و در حقیقت این مرض مسری و موذی بدون سروصدا هرروزه چندین نفر را به قبرستان هلاک تسلیم مینماید ولی مرض وبا با جار و جنجال و همهمه عرض اندام کرده و تلفات زیادی را در مدت کوتاهی که عمر دارد به مملکت وارد آورده دوباره یعنی بر اثر یک سلسله اقدامات ضروری و فوری از آن شهر و مملکت رخت برمی بندد.

مرض وبا الان قریب ۲۰ روز است از نقاط سرحدی بین‌النهرین به بعضی نقاط خوزستان سرایت کرده در آنجا هر روزه تلفاتی وارد ساخته و اخیرا هم به بهبهان سرایت کرده و ممکن است در آنجا نیز شیوع یافته تلفاتی وارد سازد.

اقداماتی که برای مبارزه و جنگ با این مرض مهلک لازم بوده است بطور کامل و بدون ذره تعلل و تسامح از طرف اداره صحیه مملکتی بعمل آمده و تمام اوقات رئیس کل صحیه صرف تهیه وسایل برای مبارزه با این مرض و جلوگیری از سرایت آن به نقاط دیگر میگردد که خدای نخواسته نجاهای دیگر سرایت نکرده و حتی‌الامکان از شیوع آن جلوگیری شود.

از اقدامات صحیه در این خصوص صدور دستورات صحی برؤسای صحیه نقاط خوزستان ـ ارسال سروم و واکسن مرض وبا، اعزام چند نفر از اطباء متخصص با واکسن و دستورات لازم برای جلوگیری مرض ـ تاسیس قرنطینه ها ـ جلوگیری مردم از مسافرت ها همین طور خواستن واکسن ضد وبا از اروپا بوسیله طیاره تا این روزها در نقاط مختلفه تقسیم خواهد شد و بالاخره تمام اقدامات احتیاطیه بعمل آمده و می آید.

تمام این اقدامات بجای خود لازم و حقیقة باید از عملیات مجدانه رئیس کل صحیه هم تشکر کرد.

ولی همانطور که در فوق گفته شد ما معتقدیم خطر اقتصاد و تجارت برای ملت و مملکت چند برابر خطر مرض وبا است ـ زیرا مرض مزبور بمجرد شیوع یکمرتبه توجه تمام مقامات را بخود معطوف ساخته از هر طرف لزوم اقدامات فوری را برای رفع مرض ضروری دانسته و تذکر میدهند از طرفی هم اقدامات لازمه صحی بعمل می آید و در نتیجه در مدت کمی بیشتر مرض نمیتواند در نقطه بماند و پس از یکعده تلفات غیر قابل تحملی که وارد می آورد مرتفع میگردد اما مرض فقر اینطور نیست، کسی آنرا نمی بیند، نمی شنود، تظاهرات زیادی ندارد، تلفاتی را که وارد میسازد بهیچوجه رابطه مستقیم با گدائی و فقر ندارد یعنی کمتر گفته میشود که این شخص از بی چیزی مرد بلکه اغلب بانواع امراض دچار میشوند و تصور میرود که از آن امراض فوت کرده‌اند در صورتیکه آن مرض همان مرض فقر است که گریبان گیر او شده اینکه میگوئیم مرض فقر مقصود این نیست که واقعا یک مرض مخصوصی است بلکه نظر این است که همان عدم رعایت حفظ‌الصحه، همان در زندگانی کثیف بسر بردن، همان لانه های تنگ و تاریک مرطوبی که همه از فقر و بیچارگی ناشی شده امراض مختلف را تولید کرده و بالاخره همان عدم استطاعت او را میکشد.

اگر در احصائیه متوفیات سالیانه طهران و تمام ولایات خود دقت کنید می بینید که عشر متوفیات مملکت از طبقه اعیان و اشراف نیستند بلکه همه از طبقه دوم و سوم است که فقط بعلت پریشانی و بیچارگی دچار انواع امراض گردیده و نتوانسته‌اند از خود نگاهداری و معالجه کنند.

یک تفاوت بزرگ دیگری هم بین این دو مرض هست و آن این است که بهمان درجه که عواقب این مرض با وضعیت مخاطره آمیز اقتصاد و تجارت مملکت مهمتر است بهمان درجه یعنی عشر همین اقدامات سریعی که برای رفع مرض وبا میشود برای رفع و جلوگیری از فقر و فاقه مملکت بعمل نمی آید.

در صورتیکه اگر اوضاع و احوال عمومی خوب باشد بالنتیجه اوضاع مالیه و خزانه دولت هم رضایت بخش خواهد بود در چنین مواقع فوق‌العاده که مرض مسری و یا بروز میکند چند برابر اقداماتی که اکنون بعمل میاید از هر حیث بعمل خواهد آمد بعلاوه مردم خود قادر بجلوگیری از آن خواهند بودو در نتیجه تلفات مرض مزبور بمراتب کمتر از این میباشد.

ولی بدا بحال آن ملت و قومی که این مرض بآنها مستولی شود و برای معالجه و مبارزه با آن وسایلی هم در دست نداشته باشند بعبارة اخری آیا این دو مرض با هم عرض اندام کنند!؟

در هرحال منظور اصلی ما این است که وضعیت اقتصاد مملکت را تشریح کرده، عواقب وخیم آن را خاطرنشان نموده آن را بدتر و خطرناک‌تر از مرض وبا نشان داده به ثبوت برسانیم و از دولت هم بخواهیم همین طور که برای جلوگیری این مرض در وحشت میافتند و اقدامات خیلی سریعی برای مرتفع ساختن آن بعمل میاورند یک چنین تکان و جنبشی هم برای رفع مرض شدیدتر فقر و اصلاح اوضاع عمومی مملکت بخود داده و چاره اساسی آن را بنمایند.

تعزیه‌داری مجلس

روزی هزار تومان از بیت‌المال ملت کجامیرود ؟

البته درزیر مخارج روضه خوانی مجلس را خواهید خواند و میدانید که فردا در اول جلسه جزو دستور گذاشته شده و تصویب خواهد شد.

مخارج روضه خوانی مجلس همه ساله قریب سه هزار تومان و یا بالغ برسه هزار تومان میشود (یعنی روزی هزار تومان!) امسال هم از روی همان حساب اداره محترم مباشرت تقاضای دوهزاروبانصد تومان اعتبار نموده است ولی کمسیون محاسبات مجلس هفتصد و پنجاه تومان آن را کم کرده و یکهزار و هفتصدوپنجاه تومان پیشنهاد مینماید ـ این نکته مسلم و بدیهی است که مخارج معمولی روضه خوانی مجلس مطابق اقلامی که هر ساله دردست، و صورتی که تقدیم میشود از دوهزاروبانصد تومان هم تجاوز خواهد کرد و قطعا امسال هم بهمان میزان خواهد رسید و با این شکلی که مداومت داده شده امساک و صرفه جوئی در آن تقریبا غیرممکن گردیده و یقینا امسال هم بهمان مبلغ ها خواهد رسید.

هر کس این مقدمه را میخواند تصور میکند ما میخواهیم اینطور اظهار عقیده نمائیم که مجلس نباید روضه خوانی کند وظیفه مجلس کارهای دیگر و فکر کردن بحال این ملت فقیر و رفع بدبختی آنها است یا اینکه خیال میکنند میخواهیم بگوئیم که این مخارج را اگر صرف امور خیریه و تاسیسات عام‌المنفعه بنمایند صوابش بهتر است. خیر نمیخواهیم این پیشنهاد را بکنیم و دارای این عقیده هم هستیم که نمایندگان مجلس شورای ملی در مملکت اسلامی باید در ترویج شعائر اسلامی سعی و مجاهدت داشته در حفظ و نگاهداری اصول دینی وپیرق حسینی (ع) اهتمام کامل داشته باشند.

اما تنها یک چیز است که این عقیده ما را باید ثابت کند و آن اقامه عزاداری حقیقی است نه آرایش و صورت ظاهر!

تعجب نکنید ازاینکه گفته میشود عزاداری حقیقی، زیرا عزاداری واقعی و از روی صمیمیت آنست که بدون آلایش و تجمل و از روی یک نیت پاکی فقط بسوگواری و عزاداری پرداخته شود نه روزی هزار تومان خرج!

هیچ فکر میکنید این روزی هزار تومان که خرج شده و میشود از جیب کدام دسته مردم بیرون آمده است خدا را شاهد میگیریم که هیچ نظری جز مصالح عمومی نداریم و تصور نمی کنیم روح شریعت مطهر اسلام و روح ائمه اطهار از این نوع تعزیه داری خوشنود باشد زیرا هیچگاه رضایت نخواهند داد هستی آن مردم لخت و گرسنه و دهاتی بدبخت که از بی قوتی و بی غذائی در گوشه و کنار وپس کوچه های این شهر و شهرهای دیگر یا دهات جان به جان آفرین تسلیم مینمایند صرف چهل چراغ و تجمل و قند و شکر و بستنی سه روز شده پولش بجیب خارجیها برود!

ما بهیچوجه مخالفتی با اقامه تعزیه داری مجلس شورای ملی نداریم و بطوریکه فوقا ذکر شد معتقدیم نمایندگان محترم در راه حفظ شعائر اسلامی باید لازمه جهد را داشته باشند بلکه مخالف با تجملات و مخارج بیهوده هستیم مخارج سه روز روضه خوانی حقیقی مجلس ششصد تومان است نه آنکه سه هزار تومان!

اگر آقایان نمایندگان محترم اصرار تام باقامه عزاداری دارند و حقیقة پای بند بحفظ شعائر اسلامی میباشند و ماهم این فکر را تقدیس می کنیم بیایند در این موقعی که محلی هم از جرایم نیست و این پول مستقیما باید از خزانه دولت و بیت‌المال این ملت داده می شود از دو پیشنهاد ذیل یکی را قبول و عملی نموده روح شریعت مطهر را خوشنود سازند.

یا اینکه مخارج روضه خوانی را هر قدر مایلند که کمتر یا زیادتر بشود بعبارة اخری اگر میخواهند مجالس عزاداری معظم و مجلل و با شکوهی ترتیب داده شود همین مبلغ یا زیادتر و اگر نمی خواهند از هر طرف مخارج حذف نموده بمبلغ کمی آنرا تقلیل دادم بهرصورت مخارج آنرا بین خودشان تقسیم کرده از حقوق ماهیانه خود که در این یک ماهه صفر خوشبختانه برای تفریح و تجدید دماغ بپیلاقات و اطراف تشریف میبرند بپردازند.

یا اینکه بجای روزی هزارتومان خرج روزی دویست تومان مخارج تصویب نمایند یعنی اگر مقصود تعزیه داری حضرت خامس آل عبا (ع) است و نمیخواهند به تجملات پرداخته شود یکی از مساجد بزرگ را انتخاب کرده مجلس عزاداری بی آلایشی در آنجا برپا نموده و باروزی دویست تومان مخارج بطوری که مطابق شئون مجلس شورای ملی خواهد بود بخوبی عزاداری ساده و بی ریا و تعزیه داری حقیقی بنمایند و بقیه این مبلغ را که هر ساله خرج میکردند ـ یا صرف تاسیس دو سه باب مدرسه ۳ کلاسه در دهات و یا تاسیس سه باب مریضخانه در دهات بنمایند که تحت نظر اداره مباشرت مجلس شورای ملی بنام اعتبار روضه خوانی سالیانه پس از پرداخت ششصدتومان مخارج هر ساله بقیه آن را مصرف این موسسات بنمایند و اگر هم ممکن باشد هر ساله این موسسات را توسعه و یا در صدد ازدیاد آن برآیند.

هر یک از این دو کار از مسائل عمومی و امور خیره است که دارای اجری عظیم خواهد بود اگر صرف تاسیس مدارس بشود قطعا هر ساله یک عده اطفال معصوم دهاتی را به اصول مذهبی و دینی خود آگاه کرده‌اید و در عمر خود اقلا خدا و پیغمبر و ائمه اطهارشان را بآنها شناسانده‌اید که تا آخر عمر صرف جاهل نباشند و اگر برای تاسیس مریضخانه صرف نمائید بازهم کاری از فوق‌العاده مفید میباشد اتلاف سالی چندین صدنفر نفوس بی گناه این مملکت جلوگیری کرده‌اید.

این بود نظریات ماتا وجدان پاک آقایان نمایندگان محترم چه قضاوت کند.

مخارج روضه‌خوانی

مقام منیع مجلس شورای‌ملی

کمیسیون محاسبات، بودجه پیشنهاد اداره مباشرت را نسبت به مخارج روضه خوانی، تحت دقت و مطالعه درآورده و کلیه مخارج لازمه آن را اعم از آنچه وجه موجودی باسم محل مخصوص در اداره مباشرت موجود است و غیران مبلغ یکهزار و هفتصد و پنجاه تومان از وزارت مالیه علاوه بر بودجه مصوب مجلس دریافت دارد. کیخسرو شاهرخ

عباعلیه الصلواة والسلام بحدود معمول سنه ماضیه (۱۳۰۵) در سه روز آخر، صفر هذه‌السنه (۱۳۰۶) اجراء وظیفه نموده، بعد از وضع محل مخصوص، که در هذه‌السنه موجود است و خواهد بود، مبلغ دوهزار و پانصدتومان از وزارت مالیه علاوه بر بودجه مصوب مجلس دریافت دارد.

ماده واحد:

مجلس شورای ملی باداره مباشرت اجازه و اعتبار میدهد برای اقامه عزاداری حضرت خامس آل

آقایان نمایندگان عظام، باجراء مراسم عزاداری در سه روزه آخر صفر دارند، اداره مباشرت مجلس بقید فوریت ماده واحده ذیل را پیشنهاد نموده تصویب ان را استدعا دارد.

بانک ملی ایران

یک آرزوی ملی است که باید عملی شود

تأسیس بانک ملی ایران

امروز تصمیم داشتیم در دنباله مقالات اقتصادی خود راجع بعلل و جهات تاخیر تاسیس بانک شرحی بنویسیم و دولت را متذکر سازیم که این امر مهم هم در دنباله سایر کارهای اساسی این مملکت جزو آمال و آرزو قرار نگیرد و بگوئیم که از بانک خبری نیست این روزنامه امید هم دارد مبدل بیاس میگردد و مثل لایحه منع اشیاء تجملی بچاه ویل فرو میرود.

در اینجا باز مجبور میشویم حاشیه برویم. اسمی از لایحه اشیاء تجملی برده شد وقایع و جریاناتی که در اینخصوص یک مدتی در فضای طهران عرض اندام کرده بود در نظر مجسم گردیده واقعا عجب داستانی است چه هنگامه برای منع تجملات در طهران برپا شد چه جلسات و اجتماعات و بالاخره چه اوراق پر عرض و طول و چه بیانیه ها هرروز اشاعت می یافت.

واقعا این ولوله و جنبش ضد اشیاء تجملی چه شد. این همهمه و جنجال مجلس سر ان قضیه بکجا منتهی شد. هیچ کس نفهمید این لایحه چطور بمجلس آمد و در تحت چه تاثیر دفن گردید؟ برای چه دیگر یک کلمه اسمی از ان نه در روزنامه ها و نه در مجلس و نه در اجتماعات گفته نشد. خلاصه به این موضوع فعلا کار نداریم مقصود ما لایحه بانک بود که میخواستیم بنویسیم مثل لایحه تجملی بچاه فراموشی نیفتد.

ولی خوشبختانه یک خبر برقی قلب ما را روشن کرد. خبر این بود که امروز آقای رئیس کل مالیه مستر مکاسکی خزانه دار کل را احضار و مدتی راجع به تعویق افتتاح بانک با ایشان مذاکره کرده و از نقطه نظر اینکه تاسیس بانک را برای خلاصی ملت و مملکت تا حدی از فقر اقتصادی ضروری میدانند تاکید کرده‌اند که تا یک هفته دیگر تمام رابرت ها و دوسیه هائی که مربوط باین کار است بارابرت جامعی از اوضاع مالی خزانه تهیه نموده بنظر رئیس کل مالیه برساند که هرچه زودتر وسایل افتتاح بانک ملی را فراهم نمایند و همچنین درباب استخدام و عزیمت یکنفر متخصص برای ریاست بانک مذاکراتی کرده‌اند که تلگرافا بامریکا اطلاع داده شود که حتی‌الامکان نسبت باستخدام و حرکت متخصص مزبور تسریع شود و مخصوصا در این امر تاکید زیادی کرده‌اند که زودتر بموقع عمل و اجرا گذاشته شود.

جای مسرت است همانطور که از شخص ایشان انتظار میرفت اوضاع تاسف‌آور اقتصادی مملکت را که در طی چند مقاله نوشته بودیم کاملا مطالعه فرموده و به آن ترتیب اثر داده مقدمة راهی که بنظرشان رسیده است تسریع در افتتاح بانک ملی است.

امیدواریم همانطور که امروز مذاکره و تصمیم جدی در اینکار گرفته‌اند این فکر را تعقیب نموده بعمل نزدیکش کنند یعنی از دایره حرف خارج ساخته در مرحله عمل بیاندازند.

ربع مملکت فعال، بقیه فلج!

هشتم ابان ماه سال ۱۳۰۶

از خانم هما سلطان ایزد یار صبیه مرحوم مستشارالدوله تبریزی مقاله مشروحی چاپ شده که قسمتهای مهم آن از اینقرار است:

چرا با وجود تعدد زوجات و زود متاهل شدن پسران و دختران نفوس ایران از خارجه کمتر است. آیا بواسطه جهالت مادران و پرستاران و حتی قابله‌گان نیست؟ چرا باید قابله های ایرانی تحصیل کرده و عالمه نباشند و این عمل بسیار صعب و پر خطر را از روی علم بکار نبرند و در سیجه هزاران زن در سرزا رفته و هزاران طفل جدیدالولاده تلف شده و اجنه را مسبب این تلفات بدانند.

در حیرتم که از کدام رشته خرافات و موهومات پرستی خواهران ایرانی شروع نمایم. از شب چهارشنبه آخرسال و عبور از زیر توپ مروارید و زیر نقاره خانه که اسباب مسخره خاص و عام میشوند یا از قاشق زنی همان شب که تا نزدیکی صبح محل استراحت عموم میگردند یا از گدائی جمعه آخر رمضان برای خریدن بیراهن بخت گشائی که هزاران فساد اخلاق در آن مستور است.

با وجود جلوگیری از آنها، در حین آمدن آب، نصف شب که خلوت شده رخت مریض و یا اشیاء بسیار ملوث و کثیف را در جوی آب روان شسته و آب گندیده حوضشان را به آب روان خالی نموده صدها بی خبر بخیال آنکه نصف شب آب بکلی پاک و تمیز است برآب انبارهایشان بسته و به هزاران امراض مبتلا میشوند.

عقیده بعضی براین است که مملکت ایران شبیه است بیک جسمی که بواسطه جهالت نسوان نصف وجود آن جسم فلج و نصفه دیگرش فعال است ولی بنده جسارتا عرض میکنم برای آنکه نصف بیشتر مردان ایرانی نیز از علوم و فنون محروم هستند و نیز طایفه نسوان از رجال بیشترند پس میتوانیم بگوئیم مملکت ایران شبیه بیک جسمی است که ربع بلکه خمس وجود او فعال و باقی فلج است.

دوای این درد خانمانسوز چیست؟ فقط و فقط توسعه معارف و تعلیمات اجباری برای پسران و دختران عالی و دانی. آه و افسوس چیزی که طرف توجه و قابل اهمیت نیست همین مسئله است.

بحریه خلیج فارس

باید بزود ی ایران در خلیج فارس تقویت شود

نقل از اطلاعات سوم خرداد ۱۳۰۶

دراین چند روزه اخیر مراسلهٔ از جنوب باداره واصل شد که قرائت این مکتوب قلب هرذیحسی را جریحه دار و متاثر میساخت از سطر اول تا آخر این مراسله شرح جنایاتی بود که از طرف یکعده اعراب شرور در خلیج فارس معمول گردیده و مخصوصا معاملهٔ را که همین اعراب پسر کردگی شیخ احمد مقامی اخیرا نموده‌اند باوضع جگر خراشی تشریح کرده بود که قلم از شرح جزئیات آن شرم دارد.

در خاتمه نیز مطالبی را نوشته بود که عجالتا بجهاتی از درج آن خودداری میکنیم.

ماااطلاع داریم پس از وصول این خبر از طرف هیئت دولت اقدامات لازمه شده و باداره قشونی جنوب دستورات اکید برای تعقیب و سرکوبی اعراب شرور صادر گردیده است ولی نکتهٔ قابل توجه این است که خلیج فارس بحریه ندارد این اقدامات دولت موقتی و عیب اصلی را نمیپوشاند.

خلیج فارس فعلا استحکاماتی ندارد کمرکات جنوب فوق‌العاده در زحمتند و ازطرفی موقعیت خلیج از حیث این که دریای آزاد و مدخل مهم تجارت مملکت است نهایت درجه همیت را دارا، و مستلزم توجه خاص دولت میباشد دولت باید اقداماتی بنماید که این قبیل شرارت ها و عملیات ظالمانه نظایر پیدا نکند این عملیات اعراب و قاچاقچی گری آنها چندین مرتبه است تکرار شده. گرچه میتوان یقین کرد با بعضی قضایائی که در نظر ما بی اهمیت و در نظر دیگران مهم میباشد نیز مخلوط میباشد!... ودولت تعقیبات خودرا مینماید ولی برای این که بالاخره ساکنین ساحلی خلیج فارس با اطمینان وامیدواری زندگانی کرده و همین طور مامورین دولت در جنوب در مقابل این پیش آمدها مقاومت نموده تحت نفوذ و تاثیرات دیگران واقع نشوند و در انجام وظایف خود فدا کار باشند باید دولت وسایل این آسایش و رفاهیت و موجبات ادامه خدمات مستخدمین دولت را فراهم نماید و این امر جز در سایهٔ استحکامات و داشتن بحریه کامل با وسایل دیگری امکان پذیر نخواهد بود.

دکتر میلسپو بدولت پیشنهاد کرده است که درسال ۱۳۰۵ قریب یک میلیون وچهارصدهزار تومان در بودجه مملکتی اضافه عایدی پیدا شده و دولت بهر خرجی صلاح بداند میتواند مصرف نماید بعقیده مابهترین مخارج ضروری برای مملکت فعلا همان اصلاح بحریه خلیج فارس است که هم عایدات گمرک جنوب را چند برابر نموده و دیگر کسی جرئت نمیکند قاچاق وارد کند و هم از این قبیل شرارت ها که برای ساکنین ساحلی فوق‌العاده ناگوار است جلوگیری میشود و هم وضعیت خراب یکعده معتنابهی از تجار و کسبه سواحل خلیج فارس که در اثر شیوع همین قاچاق از پا در آمده از هستی ساقط و یا مجبور به مهاجرت بسایر نقاطی که تحت نفوذ دولت ایران نیست گردیده‌اند ترمیم شده و بالاخره ازاین شکست بزرگی که به تجارت جنوب وارد آمده جلوگیری خواهد شد خصائص و منافع سیاسی و نظامی وجود بحریه نیز چند برابر است که محتاج بتوضیح نیست.

بهرحال بهترین قدمی که کابینه حاضره میتواند برای سعادت مملکت بردارد تهیه لایحه‌ای برای خرید چندین جهاز و تشکیل اداره بحریه در خلیج و ایجاد استحکامات نظامی است که به مجلس شورای ملی پیشنهاد نماید و نمایندگان محترم مجلس هم که کاملا بی بوجود بحریه برده واز حسن تاثیری که در اوضاع اقتصادی و سیاسی مملکت پیدا خواهد شد تااندازه آگاه میباشند البته موافقت کامل خواهند کرد.

اعزام محصل به اروپا

برحسب امراعلیحضرت لایحه‌ای تحت چند ماده تهیه و بتصویب مقامات مربوطه رسیده است که از سال ۱۳۰۷ تا ۱۳۱۲ هرساله یکصد نفر محصل برای تعلیم فنون مختلفه که از طرف دولت اعلام میشود به اروپا اعزام میگردند برای هر صد نفر در سال صدهزارتومان اعتبار تخصیص داده شده که درآس پنج سال یک کرور تومان اعتبار ثابت برای اینکار تخصیص داده خواهد شد.

برطبق لایحه مذکور شرایطی برای اعزام محصلین بطریق ذیل معین گردیده است:

۱ ـ تابعیت ایران ۲ ـ دادن امتحان مسابقه (دارندگان تصدیق نامه از مدارس عالیه و متوسطه حق تقدم دارند) امتحانات مسابقه در حدود دوره کامل متوسطه بعمل خواهد آمد و نظامنامه امتحانات از طرف وزارت معارف تهیه خواهد شد ۳ ـ محصلین متعهد میشوند دررشته‌ای که دولت معین میکند تحصیل نمایند ۴ ـ پس از مراجعت نصف مدتی که از دولت مخارج تحصیل گرفته‌اند باید در ادارات دولتی و موسسات، مطابق مقررات قانون استخدام، خدمت نمایند (فارغ‌التحصیل های مدارس عالیه ازرتبه چهار شروع بخدمت دولتی خواهند کرد).

مخارج سرپرستها از محل اعتبار مذکور تادیه میشود و در سه سال اول مخارج آنها ماهی دوهزار تومان خواهد بود پس از سال سوم مخارج آنها از ۲۴ هزار تومان در سال نباید تجاوز کند.

روزنامه اطلاعات درذیل این خبر مینویسد:

این قدم شایان تقدیری که تحت توجهات اعلیحضرت همایونی برداشته میشود برای تحول مملکت و افتادن بشاهراه ترقی و تعالی فوق‌العاده مفید و ضروری میباشد ما عموم هموطنان را باین اقدام قابل تقدیر تبریک گفته وامیدواریم از اول سال ۱۳۰۷ این قدم بزرگ بموقع اجرا و عمل گذاشته شود.

اخبار ولایات

پرتقال ۱۰۰۰ عدد ۲ تومان

ماهی فراوان است

*** رودسر: برنجهای تجارتی ۹ پوط هفت تومان الی نه تومان بفروش میرسد.**

*** مرکبات کم است ماهی زیاد و به قیمت گزاف داد و ستد میشود.**

*** شهسوار: قیمت برنج رسمی مالیاتی ۸ پوط ۷۳ قران و مولانی طارم اعلا ۱۰۵ قران پرتقال هزار عدد دو تومان.** روغن یک من ولایت (۴ من تبریز) شش تومان. آهن پوطی دوتومان نفط ۱۵ قران است.

*** از بندر پهلوی اطلاع میدهند ساعت خریداری بلدیه وارد گردید قرار است در مناره بندرپهلوی نصب گردد.**

*** از رشت اطلاع میدهند بلی** که در وسط محله غازیان بود چندی قبل شکسته و عبور و مرور اهالی مشکل شده است.

ظامنامه اعدام

برحسب امر آقای داور وزیر عدلیه طبق ماده ۴۸۵ قانون اصول محاکمات جزائی نظامنامه‌ای مشتمل بر ۱۷ ماده راجع به اعدام، تنظیم و ابلاغ گردید که بموقع اجرا در آید.

بموجب این نظامنامه اعدام بوسیله داربعمل خواهد آمد و بمحض اینکه حکم محکمه قطعی شد مدعی العموم محکمه جنائی از طریق وزارت عدلیه نظمیه را مطلع میسازد و اداره نظمیه منتها در ظرف ۴۸ ساعت وسایل اجرا را از قبیل تهیه کردن محل و تهیه چوبه دار و طناب و غیره فراهم خواهد ساخت. موقع اجرای حکم اعدام اول آفتاب خواهد بود و محل آن در جلو اداره نظمیه است مگر آنکه وزارت عدلیه محل دیگری را صلاح بداند.

قبل از اجرای حکم اگرمحکوم خوردنی و آشامیدنی تقاضا کند مامورین مکلفند فورا برای او تهیه نمایند مگر آنکه تقاضای مشارالیه فقط برای تاخیر اجرای حکم باشد تمام عملیات اجرا باید با کمال آرامش و بدون خشونت انجام شده نسبت به محکوم شفقت و مهربانی بعمل آید.

نعش مصلوب باید یکساعت در بالای دار باشد.....

خرسواری تفریح زنان اصفهان!

سید فخرالدین شادمان «درشماره ۴۰۳ بیستم دیماه ۱۳۰۶ مقاله جالبی نوشته که قسمتهائی از آنرا نقل میکنیم.

.....دراصفهان حتی یک سینما هم نیست و گمان ندارم اگر سینمائی احداث گردد مشتری داشته باشد.

چیزی که تاکنون بی به آن برده‌ام اینستکه در اصفهان بعضی از زنها روی الاغ مینشینند ولی خوب که دقت کرده‌ام گویا رسم این است که برخر سفید سوار شوند و نوکری هم دهنه خررا بدست گرفته باخرراه برود گمان دارم بزرگترین تفریح زنهای توانگران همین خرسواری باشد!

مدارس: ۱۳۰۶

سیدمحمد تدین وزیر معارف

*** ورزش اجباری**

*** ۴۰۴ نفر جمع قبولشدگان سال ششم ابتدائی**

ورزش:

***** آقای تدین وزیر معارف قانون جدیدی تقدیم مجلس کرد که بشرح زیر مطرح گردید:

ماده اول ـ وزارت معارف مجاز است ورزش رادر کلیه مدارس جدید اجباری نماید.

ماده دوم ـ بغیراز ایام تعطیل همه روز در مدارس مذکوره ورزش بعمل آید.

ماده سوم ـ عده ساعات واوقات ورزش را وزارت معارف معین خواهد کرد.

ماده چهارم ـ این قانون پس از تصویب تا مدت یکسال در مراکز ایالات وولایات و بعد در سایر نقاط بموقع اجرا گذاشته خواهد شد.

آقای فیروز آبادی سئوال کرد که آیا در مدرسه اناث هم ورزش هست یا خیر، آقای بامداد جواب داد چه فرقی میکند وقتی قائل شدیم «طلب‌العلم فریضة علی کل مسلم و مسلمة» هیچ فرقی بین بروگرام مدارس ذکوروانات نیست. آقای سید یعقوب پیشنهاد کرد مدیران مدارس را مکلف نمایند که شاگردان را برای نماز گذاردن وادار نمایند (همهمه زیادی بین نمایندگان شد که نماز خواندن را نباید قانون جدید وضع کرد تکلیف مذهبی است).

دوره ابتدائی: فقط ۱۱۴۰ نفر

از۱۱۴۰ نفر محصل که برای امتحانات دوره شش ساله ابتدائی حاضر شده بودند ۸۸۰ نفر از عهده امتحانات برآمدند.

نتیجه امتحانات نهائی

*** نتیجه امتحانات نهائی وعده قبول شدگان مدارس ابتدائی و متوسطه و عالی بقرار ذیل بوده است:**

ازمدرسه طب ۱۱ نفر ـ از مدرسه دواسازی ۲۰ نفر ـ از مدرسه حقوق ۳۲ نفر ـ از شش ساله متوسطه ذکور ۹۳ نفر قبول شده‌اند که دیپلم شش ساله خواهند گرفت.

درسه ساله متوسطه ذکور از دارالمعلمین و دارالفنون و سایر مدارس متوسطه ۱۷۸ نفر واز مدارس متوسطه غیر دولتی ۲۹ نفر قبول شده‌اند.

در امتحانات نهائی کلاس ششم ابتدائی اناث ۴۸ نفر و ذکوروانات مجموعا ۴۰۴ نفر از امتحانات امسال قبول شده‌اند.

بقیه مقالات مهم اطلاعات در سال ۱۳۰۶

ماست مالی

تمام کارهای مافور مالیته است

ع . مسعودی

بیست و دوم مرداد ۱۳۰۶

هیچ در این فکر افتاده‌اید که حساب مصرف نفت و بنزین را در این مملکت به نمائید؟ یا اگر بفکر افتاده‌اید هیچ تعجب نکرده‌اید ـ چرا ما را بهت گرفته است!

تصور نمیکنم کاملا در این حساب دقیق شده باشید.

امروز میخواهیم یک حساب ساده و روشن، حساب یک رشته حمل و نقل کوچک این مملکت را برای شما معین کنیم.

میخواهیم با هم حساب کنیم روزی چه مبلغ در این راه طهران به شمیران دود میشود!

تصور نمیکنم این حساب خیلی مشکل باشد. اباب و ذهابی که هر روز در این راه میشود به چند هزار نفر تخمین میزنید؟

بنظر ما صرف نظر از طبقه اعیان و اشراف و آن عده که از خود اتومبیل دارند عده کسانی که هرروز با این اتومبیل‌های کرایه در این راه رفت و آمد میکنند به پنج هزار نفر بالغ میگردد باور ندارید یکساعت درب دروازه دولت توقف کنید اتومبیلهائی که داخل و خارج میشود شماره کنید به بینید چه خبر است!

یک مسئله دیگری هم هست و آن این است، این عده ۵ هزار نفری که تخمین میزنیم مربوط به روزهای عادی است ایام تعطیلی دو برابر و سه برابر این عده رفت و آمد میشود و ما همان تعداد ایام عادی را میزان میگیریم.

خوب اگر قائل شدید که حداقل مسافرت در این خط اباب و ذهاب هرروز رویهمرفته پنج هزار نفر است بیائیم حساب خرجش را بکنیم:

بواسطه نزبید وسایط نقلیه و کثرت اتومبیل در خط طهران و شمیران مسافرت در این راه خیلی سهل و با قیمت خیلی مناسبی انجام میگیرد ـ علت عمده کثرت اباب و ذهاب جمعیت هم همین قضیه و وجود وسایل نقلیه است و با این شکلی که پیش میرود شمیران از وضع ییلاقی خارج و حکم شهر را پیدا کرده است الان خانواده‌هائی هستند که تمام سال را در قلهک و تجریش بسر میبرند و ممکن است تا چند سال دیگر که وسایل نقلیه هم بهتر شود مردم زیادتر در آن نقاط سکونت دائم اختیار کنند

خلاصه اینکه وسایل نقلیه خیلی زیاد و ارزان است مسافرت از طهران بتجریش از نفری یک قران هست تا سه قران و چهار قران و بهمین جهت مردم بشمیرانات هجوم آورده و از زندگانی ییلاقی خارج شده است رویهمرفته کرایه رفت و آمد هر نفری را چهار قران حساب میکنیم پنج هزار نفر، نفری چهار قران روزی دو هزار تومان خواهد شد.

این حداقل اباب و ذهاب و حد متوسط کرایه‌ایست که داده میشود.

حالا حساب کنیم به بینیم این روزی دو هزار تومان چه میشود، کجا میرود!

میتوانیم بطور قطع بگوئیم از این مبلغ روزی دویست و پنجاه تومان آن بیشتر در این مملکت نمیماند یعنی اجرت کارگران ایرانی و منفعت صاحبان ایرانی اتومبیلهای کرایه میشود بقیه آن که روزی هزار و هفتصد و پنجاه تومان باشد پول بنزین و لاستیک، و به جیب روس و انگلیس و یا شوفرهای بین النهرینی ریخته میشود!

یک قسمت عمده حمل و نقل راه شمیران و سایر راه‌ها را شوفرهای عرب اداره میکنند و روز بروز هم میجوشند حالا در این قسمت داخل نشده و به بعد میگذاریم این ضرر قطعی مملکت از این راه و یک رشته کوچک روزی هزار و هفت صد و پنجاه تومان و در ظرف پنج ماه که در راه شمیران این اباب ذهاب هست دویست و شصت و دو هزار و پانصد تومان میشود!

بله، تنها از یک اباب و ذهاب شمیران که خیلی بی اهمیت و از طرف دیگر فوق‌العاده خوشوقت هم هستیم که وسایل رفت و آمدمان خوب و ارزان شده و کاملا از این طرز هم راضی هستیم هر سالی قریب سی صد هزار تومان ثروت این مملکت خارج و دستخوش اجنبی میشود

در انتهای تابستان است که ملاحظه میکنید شوفرهای عرب سرمایه‌های این مملکت را برداشته دوباره به بغداد میروند و در اول بهار مجددا باز گشت و برای جمع کردن پول شما حاضر میشوند.

حقیقه تحمل ناپذیر است اتوموبیل از خارجه، بنزین از خارجه، تمام لوازم از خارجه بالاخره خارجی هم باید بیاید ما را سواری بدهد و پول ما را بگیرد.

اینها تمام بدبختی است که به هیچ وجه در صدد برنمیائیم خود را اداره کنیم و از خود چیزی داشته باشیم.

مگر احداث واگون برقی از طرف دولت یا از طرف شرکتهای ایرانی (اما بشرط تسهیلات لازمه) چه قدر خرج دارد؟ استخراج نفت در این مملکت چه مبلغ سرمایه میخواهد؟

چرا این قضایا را تحت توجه قرار نمیدهیم؟ چرا تعلل و مسامحه میکنند؟ چرا در صدد استخراج نفت بر نمیایند؟ برای چه شرکتهائی که تشکیل میشود با آنها مساعدت نمیکنند تسهیلات برای آنها فراهم نمیکنند؟

چند فقره تقاضای امتیاز خوب است در وزارت فواید عامه خوابیده باشند؟ و تقاضاکنندگان از تعقیب آن عاجز شده باشند؟.

با این احتیاج زیادی که بحمل و نقل پیدا شده با اینکه تمام وسایل نقلیه ایران تبدیل باتومبیل گردیده و مصرف هنگفتی برای بنزین در داخله مملکت پیدا شده و میبینیم سالی چندین کرور تومان ثروت این مملکت در این راه بهدر میرود و از خود همه چیز هم داریم معذلک یکقدم برنمیداریم.

اتومبیلهای ما با بنزین روس و انگلیس روی دریای نفط و بنزین حرکت میکند فقر و فاقه هم سراسر مملکت را فرا گرفته آتیه وخیم خود و مملکت را پیش بینی میکنیم، افراد گرسنه و عور این مملکت را هم برای العین میبینیم که روی همین ذخایر زیرزمینی جان میسپارند ولی یک لحظه فکر اصلاح برای خیر مملکت نکرده یکقدم از روی علاقه و صمیمیت برنمیداریم.

تمام کارهای ما بفورمالیته بازی میگذرد این گونه اقدامات اساسی مملکت هم دچار همین تشنجات و فورمالیته بازی است!

گرامافون

بلای جان مردم شده!

میرحسین حجازی

اطلاعات پنجم مهرماه

مسئله چشم و هم چشمی سبب شد که من هم برای خرید گرامافون زیر فشار اهل خانه باشم ولی بالاخره اراده خود را دیشب در حضور همه فاش کردم. من بدین دلیل از خرید گرامافون بی نیاز بودم که هر جا و هر محل مثل اینکه همه منتظر قدوم من باشند گرامافونهای خود را کوک کرده‌اند و نیمه شب که معمولا بخانه بر می گردم از اول خیابان سپه تا نزدیکی چهارراه حسن آباد، که یک بچه ۷ ساله بتواند یک نفس بدود شانزده قهوه خانه سر راه دیده و در نتیجه شانزده رقم صفحه هم شنیده‌ام حالا دیگر انصاف است که پس از شنیدن این همه تصانیف و رنگ ها، باز نیامده توی خانه بچها برای خیر مقدم من صفحاتی را که از غروب تا نیمه شب صد بار زده‌اند دوباره روی دستگاه گذارده و با همسایه ما که شب ها پس از بسته شدن قهوه خانه شیپور را بدست شاگرد خود و صفحات را پرشال و توی کلاه خود گذارده و بخانه آورده و تا دم صبح صفحات را مکرر میزند همنوا شوند؟

بنابراین جهات، من خود را از خرید گرامافون بی نیاز دیده و پیش خود حدس زدم همانطور که من از صدای گرامافون همسایه شبها خوابم نمی برد و کاری هم از دستم پیش نمیرود شاید یک همسایه دیگری از این اقدام من به استراحتش لطمه وارد آید.

علاوه بر این علت دیگری محرک من بود و آن اصوات نامطبوع و اشعار هرزه که از نظر اخلاقی برای جامعه مضر است اطفال معصوم که دماغشان مانند آئینه است این کلمات رکیک را حفظ می کنند و در کوچه و بازار و در خانه تکرار می کنند.

پس گرامافون غیر از تاراج خانواده های بی بضاعت مضرات اخلاقی هم دارد اغلب از دوری یار و فراغ ابدی می نالد از بیوفائی یار شکوه می کنند و بالاخره هم‌آغوش شدن با دیگری را بزبان می آورند و با این جملات زهرآگین اخلاق توده را این تصانیف فاسد می سازد.

مادیین روحانیین

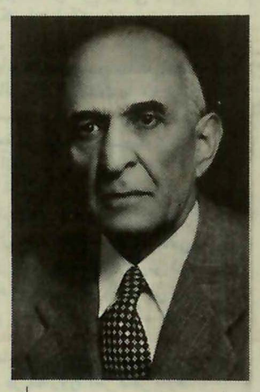

اشاره

استاد حبیب الله آموزگار از بیست و هفتم بهمن ماه ۱۳۰۷ در چند شماره روزنامه اطلاعات پیرامون مسائل فلسفی در جوامع بشری از جمله روح و مادیات مقالات مشروح و جامعی نگاشته‌اند که در زیر نخستین مقاله ایشان درج گردیده است.

تلخیص و ترجمه

حبیب‌اله آموزگار

از اغاز افرینش جهان همواره دو فکر در انسان موجود بوده که یکی عالم وجود را تنها مادیات دانسته و دیگری علاوه بر ماده بروح نیز قائل شده است اختلاف این دو فکر و زد و خورد میان پیروان این دو عقیده همیشه در دنیا بوده و در قرن بیستم باعلی درجه رسیده است و بی شک بعد هم بیشتر و سخت تر خواهد شد تا وقتیکه بالاخره حق جلوه گر شده و آفتاب معرفت و حقیقت محیط دماغ انسانرا نورانی کند آنوقت است که دیگر نه آن انسان انسان امروز است و نه آن زمین زمین امروز.

مخصوصا در این عصر بیشتر افکار متوجه علوم حقیقیه شده و در مبارزه حق با باطل و علم با جهل عوامل هر دو طرف سخت در جدال و کشمکش هستند زیرا قرن نوزدهم که باید قرن مادیش نامید طوری تعلیمات مادی آن، دنیا را احاطه کرده و بر عقول علماء وقت سلطه و هیمنه داشت که احدی را تاب مقاومت نبودو اظهارات علماء روحی که با منطق و شجاعت بیان میکردند مسخره تلقی می شد این بود که ظلمت جهل و ماده پرستی میان علم و معرفت و حقیقت حاجب شده و مانع دیدن بود.

در حقیقت میتوان گفت مادیین مردمانی هستند که بیشتر از مجرای حس زندگانی میکنند تا از مجرای عقل زیرا در تمام مباحث علمیه خود راجع بماده و ماهیت آن یگانه راهی که می پیمایند همانا راه حس است و بس و طریق آنان منحصر ببیان کمیت و کیفیت و آثار حسی مواد است و در این مبحث هم بیان آنها محدود در راه تحقیق و افاده انان معدود است بطوری که در بحث عالم ماوراء طبیعت و عوالم ارواح گامی نتوانند نهاد و عرض وجودی نتوانند کرد. چون عقل آنها از ادراک آن عوالم قاصر و دیده آنها از دیدن حق و پرتو آن عاجز است.

ولی اگر امروز همان علماء مادی وارد این میدان شده و در عالم ماوراء طبیعت بحث و استدلال میکنند جای تعجب نیست چه در این عصر بوسیله کشف قوای غیر مرئی مانند برق و رادیو و اترو دیگرها توانسته‌اند زیر زمین و بالای هوا را مسخر کنند و پی باندکی از اسرار طبیعت و عالم وجود ببرند، در این صورت حق دارند بایندرجه اکتفا نکرده و متوجه عالم روحیات و ماوراء طبیعت و اسرار غیر محسوس آن گردند و بدون شبهه اگر انسان نظر و فکر خود را محدود نکرده و در راه علوم ماوراء طبیعت و روحیات بکار برد قطعا اسباب سعادت حقیقی و خوشی و نعمت واقعی برای او مهیا و آماده خواهد شد.

تعلیمات مادی مدت زمانی با عقل مردم بازی کرده و موضوع روح و عالم ارواح را در ردیف وجود غول و عنقا می دانست و کاملا جزء اوهام و خرافات می شمرد. در صورتیکه این دعوی آنها خود صرف وهم و خیال بود و در مقابل دلیل عقل تاب مقاومت نداشت . زیرا اگر از آنها سئوال میکردند که مثلا اصل هیولای اول که موجد ماده است چیست؟ یا (اتم)و جزءلایتجزی که کوچکترین ذره قابل درک است از چه چیز درست شده؟ و یا علت تولید برق و الکتریک از اسطکاک موج مثبت و منفی چیست؟.....

در جواب ، جز یک سلسله فرضیات و وهمیات و بالاخره اقرار بجهل چیز دیگری نمی شنیدید. و نتیجه آنهم که مردم در مادیات اشاعه کتب و تبلیغاتی بود که افکار و عقاید بشر را متزلزل و پریشان کرده و جوانها را به کلی مادی و بی عقیده و بی قید کرده و موجب بلاء بزرگ و خطر دهشتناک گردید.

از طرف دیگر اصل ترقی نوعی و ناموس تکامل و بقاء که نظام عمومی عالم وجود است ناچار روزی را در پیش داشت که بشر را بکمال طبیعی خود متوجه کرده و تدریجا از فرو رفتن در مادیات نجات داده و بساحل نور حق و حقیقت برساند. این بود که در این عصر و در وسط این داد و فریاد های مادیین و غلبه و تسلط آنان و عقول بشر بوسیله اختراعات و اکتشافات و از میان همان علماء مادی که تمام آثار و عقاید ماوراء طبیعت را مسخره میکردند مذاهب روحانی و رجال روحی پیدا شده و عرض وجود کردند و مردم را از شر عقاید و آراء مادیها نجات داده و آفتاب حقیقت بر عقول آنها که به نعمت موهبت الهی و الهام خداوندی متنعم بودند تابیدن گرفت. و پیرامون مذهب روحانی در دنیای مادی رو بترقی و قوت رفت بطوری که در امریکا و انگلیس و آلمان و فرانسه علمائی که مقبول عامه بودند این مذهب را پیروی کرده و رونق و جلوه داده و بدرجهٔ رسانیدند که بزرگترین علماء متعصب مادی مانند:هوگو ـ لامبرز ـ فرلادج معتقد و پیرو جدی آن شده و در مقام تبلیغ و تشریح این مذهب و عقیده بر آمدند.

طولی نکشید که کتابها در این مذهب تالیف شده و با سرعت عجیبی همه عالم مادی را احاطه کرده و اقبال و میل مردم بطرف آن مذهب زیاد شده و به آن ایمان آوردند بطوریکه طرق مختلفه آن مذهب مانند استحضار روح ـ و خواب مغناطیسی و ارتباط افکار از دور و نظائر آن در تمام ممالک دنیا معمول و مورد توجه و اقبال عامه شده و در نتیجه باعث روشنایی عقول و توسعه افکار مردم گردید.

پیشنهاد کم کردن حقوق وزرا وکارمندان دولت

اطلاعات در سرمقاله خود تحت عنوان بالا مینویسد که کمسیون بودجه مجلس در جلسه اخیر خود مسئله تقلیل حقوق وزراء را از ۷۵۰ تومان به ۵۰۰ تومان مطرح ساخته است و پس از بحث زیاد اخذ تصمیم بجلسه بعد موکول شده است.

این فکر کمسیون بودجه در تقلیل مخارج که از جندی پیش اتخاذ گردیده که حقوق‌های گزاف و مخارج بی مصرف و سهریه‌های بی تناسب حذفم گردد. بسیار مفید است ولی مقتضی نبود که سروقت مستخدمین بیجاره رفته و اصل حقوق را از ۳۲ به ۲۹ تومان تقلیل دهند و حالا که کمسیون محترم بودجه این فکر را دنبال میکند بهتر اینست برای ثبوت بی غرضی و بالاخره فکر صرفه جوئی در مخارج مملکت و ایجاد منابع عایدی برای توسعه امور اقتصادی یک نقطه را هم نصب العین خود قرار دهند و آن حقوق خود آقایان نمایندگان مجلس است یعنی این رویه را نسبت بخود نیز قائل شوند تا هر کس صمیمانه این فکر را تقویت و استقبال نماید. در هر صورت ما این اقدامات کمیسیون بودجه را اعم از اینکه درباره وزیر یا وکیل یا مستخدمین درجه اول ادارات معمول گردد نافع میدانیم.

(بیستم تیر ماه ۱۳۰۶)

امیرلشگر امیرطهماسبی

لایحه ایجاد ذوب آهن

ایجاد کارخانه ذوب آهن از آرزوهای دیرین اعلیحضرت رضا شاه کبیر بود. بهمین جهت در سال ۱۳۰۶ دولت لایحه آن را بمجلس تسلیم نمود که در زیر میخوانید.

آقای امیرلشگر طهماسب وزیر فواید عامه لایحه اعلان منافصه کارخانه ذوب آهن را تحت ماده واحده ذیل با قید دو فوریت تقدیم مجلس نمود:

ماده واحده ـ منافصه لوازم و ساختمان موسسه ذوب آهن از تاریخ انتشار اعلان کمتر از چهار ماه نخواهد بود.

آقای فیروز ابادی اظهار داشت امیدوارم اینکار عملی بشود. و بفوریت اول و دوم لایحه رای گرفتند و تصویب شد.

اعلان منافصه ذوب آهن

نظر باینکه مقدار کافی مواد سنگ آهن و ذغال در مملکت یافت گردیده. دولت علیه ایران در نظر گرفته است که کارخانه آهن ذوب کنی تاسیس کرده و باینوسیله بایجاد صنایع آهن مبادرت ورزد.

موسسه صنایع آهن عبارت خواهد بود از: کارخانه ذوب آهن، فولاد سازی و مشتقات مربوطه آن که جمعاً ۲۰ میلیون کیلو گرام در سال محصول آهن و فولاد بعمل اورند.

برای اینکه قیمت تقریبی تاسیس موسسه فوق بدست بیاید لازم است که پیشنهاد دهندگان قیمت و مخارج یک موسسه ذوب آهن و لوازم آنرا بطور تفصیل پیشنهاد نمایند و باید قیمت و مخارج عادله و بهترین زمین ساختمان، و قیمت حمل و نقل آنها را از کارخانه تا اولین بندری که به کشتی تحویل داده میشود تعیین نمایند.

بودجه ذوب آهن

بودجه ذوب آهن طی ماده واحده‌ای به مبلغ (۱۵۱۷۲۰) قران در جلسه علنی مجلس شورایملی مطرح شد.

قمرالملوك وزیری :

قمرالملوك وزیری

حبس کردن صداتجملی نیست

تحت عنوان «بدیختی» لایحه‌ای بطور اعلان بامضای قمرالملوک وزیری درجواب اعتراض یکی از جراید که نوشته است حبس صوت قمرالملوک وزیری از طرف یک کمپانی خارجی با پرداخت سی تومان پول موجب شد که چندین هزارصفحه را یکی دوتومان بفروشند و پول ملت باین وسیله بمصرف جنس تجملی برسد، مینویسد: «موقعی که کمپانی گرامافون نماینده بطهران فرستاد من حاضر شدم مجانا و نه درمقابل سی تومان، یک سری از آوازهای ملی را با تحریرهای مخصوص درچند صفحه برای جاویدماندن نواهای ایرانی حبس کنم و با نماینده کمپانی هم شرط کردم که صفحه های مرافقط بقیمتی که تمام میشوددرایران بفروش برساند ولی بخرج کسی نرفت و این امربا اولیاء دولت است نه من و امثال من. اما اینکه میگویند تجملی است دریک مملکت بی مدرسه که افراد آن درهزارنفری یک نفر هم با سواد ندارد پس کتاب هم جزء لوازم تجملی است و جندان موردی نباید داشته باشد».

مفاخر دیشب

بقلم سعید نفیسی

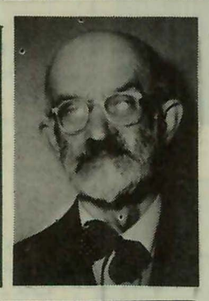

اشاره

شادروان استاد سعید نفیسی که تا پایان عمر از همکاران صمیمی روزنامه اطلاعات بود نقدی بریک نمانشینامه نوشته که از نظر خوانندگان ارجمند میگذرد.

اهمیت این مطلب سوای محتوای آن، دراین است که تا آنزمان نقد آثار هنری درایران سابقه نداشته و بخصوص روزنامه ها عنایتی بدین موضوع مهم نشان نمیدادند. در حقیقت «مفاخر دیشب» را میتوان اولین نقدوزورنالیستی بر یک اثر هنری در ایران دانست.

کمتر اتفاق میافتد که ماشب بخانه برگردیم و از وقایع روز خرسند و راضی باشیم. زیرا که درین زندگی امروز ایران کسانی که قدری مشکل پسند میباشند کمتر مطلوب خودرا مییابند.

دیشب یکی از آن شبها بود که میتوان گفت هرکسی در نمایش مدرسه عالی موسیقی بوده و بخانه برگشته است مغرور و سرافراز بخانه خود وارد شده و پیش از خواب مدتها درتاثیر مناظر روح بخش والحان دلپذیری که در مدرسه عالی موسیقی شنیده است روح او مترنم بوده و شاید خواب شیرینی در پی آن دیده است.

دیشب اولین بار بود که اطاق نمایش مدرسه عالی موسیقی برای عموم گشاده شده بود ساعت هفت پرده بالارفت. نغمات موسیقی آهنگ و ارتعاش و لرزش مخصوصی داشت. دخترکی نابینا لرزان و خائف باپای لغزنده و بدن لرزنده نغمات مرتعش موسیقی راهمراهی میکرد و بتأنی دراطاق وارد میشد. ایندختر در جوانی با پسر عموی خویش عهدی بسته و از همان سن چهارده سالگی پیمان همسری در میان ایشان بوده است که جوان را برای تحصیل باروپا میفرستند. فریبندگی تمدن غرب جوان را از پیمان مقدس خود غافل میکند دخترکی دیگر جوان رااسیر خود میسازد و یکباره اورااز معشوق دیرین خود میستاند. دراین میان دختر عموی جوان درایران از بسیاری اندوه و از بار هجران نابینا میشود و در موقعی که پرده بالا میرود دخترک نابینا در هجران همسر بی وفای خود مینالد آهنگ موسیقی باغزل معروف حافظ: «ای پادشه خوبان داد از غم تنهائی» توام میشود.

صدای آواز خانم پری (مادام آقابایف) که همیشه مستمعین رادر عالم لذائذ روحانی وارد میکند با موسیقی استادانه وزیری وکلمات فریبنده حافظ در میان سکوت مستمعین شکوه عظیمی تولید میکند که هرکسی دیشب در آن موقع بوده است میداند که چگونه ارواح شنوندگان مجذوب شده بود. حتی دوسه کودک خردسال که در میان حضار بودند چنان مفتون بودند که جنبشی در ایشان دیده نمیشد. بالاخره دخترک ناکام در میان حرکات موزون خود بسوی گنجه‌ای که در اطاق بود میرود و شیشه زهررا بیرون میآورد و مینوشد انرزهر در ناکامی آن دختر بااین دوبیت حافظ توام میشود.

ای دردتودرمانم در بستر بیماری
وی یادتوام مونس در گوشه تنهائی
فکر خودورای خود در عالم رندی نیست.
کفرست درین مذهب خود بینی و خودرائی

بالاخره مرگ با آن شکنجه هی مخصوص خود دختر را بسوی بستو ابدی خود میکشد.

درین بین جوان از سفر اروپای خود برگشته و بانامزد اروپائی خویش وارد میشود. ولی جز آهنگ موسیقی محزون و لرزش های پیکر دختر مسموم و صدای بال و پر طایر مرگ چیز دیگری نیست که اورا خبر مقدم گوید.

***

پرده دوم مضحکه بسیار شیرینی بود بعنوان «خانم خوابند» شخصی بامید عیاشی و ببهانه سفر از خانه خود بیرون رفته، زن او نیز موقع رامغتنم شمرده و بخیال خود رفته است. خادمه خانه را خالی از اغیار میبیند و نامزد خودرا که آشپزخانه همسایه است دعوت میکند و در ضمن پدر خوانده خویش را نیز دعوت میکند که بدین وسیله خرج عروسی از اوبگیرد. درموقعیکه خادمه مشغول تدارک وسایل پذیرائی نامزدخود است، صاحبخانه ناگهان وارد میشود، عیش اومنقض شده و دیگری محبوبه اورا از کف اوربوده است ناچار بخانه برمیگردد که لااقل این شب را در کنار همسر خود بروز رساند خادمه بهانه هامیاندیشد که از غیبت خانم اورا واقف نسازد و بهترین بهانه این است که «خانم خوابیده‌اند» بالاخره برای اینکه اورا سرگرم کند اظهار عشق باوی میکند و دراین بین نامزد وارد میشود و پس ازاندک مشاجره خادمه بنامزد خود میفهماند که این اظهار عشق بهانه است. بالاخره دراین میان خانم وارد خانه میشود و خادمه برای اینکه بتواند اورا سالم باطاق خود برساند فورا باالتهاب واضطراب تمام اظهار میکند که قولنج کرده است و چون صاحب خانه کلید اطاق خانم را در جیب خود گذارده بود ببهانه قولنج کلید رااز جیب او بیرون میآورد و بر قولنج گاه خود میگذارد و اورا برای سرکه آوردن باطاق دیگر میفرستد و بدین وسیله خانم را فورا باطاق خود میبرد واوراز بازپرسی شوهر معاف میسازد.

این پرده رادیشب باکمال مهارت بازی کردند راستی اولین باری بود که در تاتر ایرانی چنین شاهکار کوچکی دیده شد بهیچ وجه انتقادی در تالیف این پیس و ترجمه اصطلاحات آن بزبان فارسی و بازی کردن آن نمیتوان داشت و بلکه بجرات میتوان گفت که در نهایت استادی آنرا به آخر رساندند. ازین پیس نتایج اخلاقی بسیار میتوان گرفت و مخصوصا جنبه مهم آن زیر دستی خدمتکاران خانها است و فریب دادن زنان شوهر هائی را که بخیال عیشی از خانه خود غفلت میکنند.

***

ـ پرده سوم شاهکار بزرگ وزیری (درویای مجنون) بود مجنون درخرابه‌ای ژولیده و پریشان وژنده پوش با کبوتر خود که قاصد اوبسوی معشوقست بازی میکند. در عالم اندیشه مجنون را بالباس فاخر و آراسته میبینید که در برابر او ظاهر میشود و با نغمات دلنشین موسیقی وزیری و حرکات موزون و دلنوازپری (مادام آقابایف) رقص آغاز میکند دیوانه عشق تصویر حقیقت درین منظره میکشد و میخواهد معشوق خودرا بگیرد و به کنار کشد ولی او چون فرشتگان غایب میشود. بار دیگر در نظر او مجسم میگردد. بالاخره بازناپدید میشود دراین موقع مجنون دلسوخته یک باره مایوس با حرکات مخصوص مجنانین در آن وادی سرگردان واز آن رویای دلفریب حیرت زده است ارکستر آهنگ ملایمی مینوازد و مجنون غزل سعدی را آغاز میکند «ای ساربان آهسته رو کارام جانم میرود» نمیدانید این اشعار که نمایانگردوره‌ای از تمدن ایران در آن زمان های آسایش و نعمت است. چه اثر عظیمی در شنیدن تو میکند.

بی اختیار انسان بیاد آن زمانی میافتد که کاروان باتانی و آسایش براه افتاده است محبوبه‌ای طناز در میان کاروانست و آن را از دلداده خویش دور میکنند دلداده فلک زده چارهٔ جز این ندارد که از ساربان استغاثه کند و از او بخواهد که نرود یااگر میرود آهسته تر رود.

دررفتن جان از بدن گویند هرنوعی سخن
من خود بچشم خویشتن دیدم که جانم میرود

***

دیشب یکی از مفاخر ایران بود دیشب ثابت شد موسیقی ما که تابحال درداریهٔ خیلی کوچکی محصور شده بود چنان وسعت دارد که کوچکترین احساسات و اندیشه دردرون اشخاص را نیز بپروراند. دیشب ثابت شد که دراین کساد بازار هنر وصنعت بازاستادی چون وزیری پرورش میباید. خانم پری دیشب هنرمندی خود را به کمال رسانده بود. منهم دیشب مغرور بودم و هنوز در آن غرور باقی هستم و تازنده باشم فراموش نخواهم کرد که یأس من در صنعت و ادبیات جدید ایران برطرف شد. امروز باامیدی که مایه زندگانی و فرح عمراست زندگی خواهم کرد و یقین دارم که روزی از مدرسه عالی موسیقی واز استادی وزیری نتایجی بزرگتر از این ظاهر خواهد کرد و مابنوبه خویش در علم تاتر و موسیقی دردنیای متمدن اسمی خواهیم گذاشت.

طهران ۱۳ دیماه ۱۳۰۶

افتتاح مدرسه حقوق وسیاسی

علامه دهخدا رئیس مدرسه حقوق و سیاسی شد

جواد عامری

ابوالقاسم فروهر

منصورالسلطنه عدل

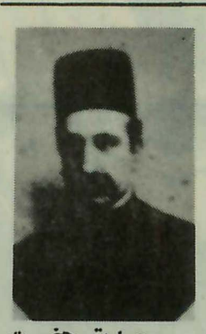

صدیق حضرت

دکتر عیسی صدیق

مدرسه حقوق و سیاسی رسما افتتاح شد و آقای دهخدا به سمت ریاست مدرسه معرفی گردید و آقایان، معلمین مدرسه مطابق شرح ذیا میباشند:

منصورالسلطنه عدل معلم اصول محاکمات حقوقی. مترجم الممالک فریب، معلم تقریر علم ثروت و حقوق اساسی عمومی. میرسید محمد فمی معلم ثبت اسناد و املاک. صدیق اعلم معلم اصول تشکیلات معارفی ایران و ممالک معظمه و تقریر تاریخ سیاسی. صدیق حضرت معلم تشکیلات اداری ایران و قوانین استخدام و حقوق اساسی ایران. میرزا جوادخان عامری معلم تقریر حقوق مدنی. میرزا علی آقا هیات معلم منطق. میرزا ابوالقاسم خان فروهر معلم سجل احوال و احصائیه. آقا سیداسداله مدرس فمی معلم قسمتی از فقه. مسیوهس معلم ثروت و مالیه و حقوق تجارتی و اقتصاد روستائی. مسیو فراسون معلم سیاست خارجی و حقوق بین المللی عمومی و جغرافیای اقتصادی.

میرزاجواد خان عامری، معلم تقریر حقوق مدنی

میرزاابوالقاسم فروهر، معلم سجل احوال و احصائیه

صدیق حضرت، معلم تشکیلات اداری ایران و قوانین استخدام و حقوق اساسی ایران

علامه دهخدا، رئیس مدرسه حقوق و سیاسی

صدیق اعلم، معلم اصول تشکیلات معارفی ایران و ممالک معظمه و تقریرتاریخ سیاسی

باغ ملی بجای میدان مشق

در نتیجه تصمیم تبدیل میدان مشق فعلی بباغ ملی، اداره بلدیه مشغول تهیه نقشه ساختمان آن میباشد و از چند روز قبل هم مامورین بلدیه مشغول خیابان بندی و غرس اسجار در اطراف آن شده‌اند در این میدان ساختمان مهمانخانه بلدی. محل نمایش. محل سینما. محل ورزش در نظر گرفته شده و در قسمت باقین میدان مشق که به خیابان سپه وصل میشود دکاکین و مغازه های بزرگی ساخته خواهد شد که جزء مستغلات بلدی و باجاره داده میشود. اجاره دکاکین مذکور نیز اختصاص بگلکاری و نگهداری باغ ملی داده خواهد شد.

قدیمی‌ترین قالی ایرانی

تا کنون قدیمی ترین و نفیس ترین قالی موجود در دنیا قالی مسجد اردبیل بود که در سنه ۱۵۳۹ مسیحی بافته شده و در موزه ویکتوریای لندن ضبط میباشد ولی اخیرا ملکه مارگریت پس از فوتش یک تخته قالی بدولت ایتالیا هدیه نموده که تاریخ بافت آن ۱۵۲۱ مسیحی و بامضای قیاس الدین جامی میباشد. قالی مذکور که به هفت قطعه بریده شده و زینت قصر سلطنتی بوده اینک قطعاتش بیکدیگر وصل و در موزه «بلدی بزلی» رم موجود میباشد.

استقبال مردم از کلاه پهلوی

کلاه لبه دار بنام کلاه پهلوی مورد استقبال طبقه جوان قرار گرفته و تدریجا مورد استعمال قرار میگیرد بر حسب تصمیمی که اخیرا گرفته شد قرار است کلیه روسای ادارات و شعب وزارتخانه ها کلاه پهلوی بر سر بگذارند.

چند نفر از نمایندگان مجلس شورایملی نیز کلاه مزبور را در خارج از مجلس سر میگذارند.

نرخ مکالمات تلفنی

شرکت تلفن ایران بر مبنای اجازه و موافقتنامه وزارت فواید عامه اعلان میکند که از تاریخ اول فروردین ۱۳۰۶ در مقابل اشتراک ثابت سه تومان، ماهانه هر مشترکی میتواند دویست نوبت مکالمه نماید.

نرخ مکالمات اضافه بر دویست نوبت بقرار ذیل است:

از ۲۰۱ تا ۴۰۰ از قرار نوبتی یکصد دینار

از ۴۰۱ تا ۶۰۰ از قرار نوبتی ۶۰ دینار

از ۶۰۱ ببعد از قرار نوبتی ۵۰ دینار

مشترکینی که بخواهند بوسیله تادیه وجه اشتراک نابت حق مکالمه نامحدود داشته باشند میتوانند با شرکت تلفن داخل مذاکره شده قرار داد خصوصی منعقد نمایند.

سی تومان حقوق طبیب در شهرستانها !

صحیه کل مملکتی درنظردارد سه نفر طبیب مجاز با حقوق قابل، سی تومان ماهانه، برای طبابت بلدی کنگاور، صحنه، کرندباستخدام و اعزام نماید.

داوطلبان با ارسال سوادمصدق اجازه نامه طبی خود را به برسنل کل معرفی نمایند

رئیس کل صحیه، دکتر حسین بهرامی

نسخه رمزی اطباء مخالف قانون است

بطوریکه اطلاع یافته است بعضی از آقایان اطباء درمرکز وولایات بوسیله نسخه های رمز یا بعضی از دواخانه ها معاملات خاصی دارند گذشته از اینکه ادامه این ترتیب اسباب زحمت مرضی وکسادی بازار قسمتی از دوا فروشان میباشد، مخالف قانون و موجب ننگ فن شریف طب و برخلاف کرامت نفس طبیب است.

بنابراین اعلان مینماید که چنانچه از این ببعد تکرار این موضوع استنباط شود و به ثبوت برسد بموجب ماده ۱۲ قانون طبابت شخص مرتکب تعقیب و بمحکمه صالحه تسلیم خواهد شد.

رئیس کل صحیه. دکتر حسین بهرامی

لباس مخصوص اطباء

آقای بهرامی رئیس صحیه مملکتی از چندی قبل تصمیم گرفته بود لباس کلیه اعضاء و اجزاء صحیه را متحد الشکل نماید لباس رسمی از پارچه مشکی و کلاه پهلوی مشکی و لباس نیمه رسمی و در فصل تابستان سفید خواهد بود. علائم رتبه برای اطباء و دیگر اعضاء نیز مشخص شده است

بقیه مقالات مهم اطلاعات در سال ۱۳۰۶

لزوم تمرکز ثروت در بانک ملی

مرور زمان و توسعه احتیاجات اجتماعی موجب شد که بانکها عملیات خود را فوق‌العاده وسعت دادند و چنانچه متذکر شدیم بقدری دامنه اقدامات آن ها بسیط شد که نفوذ بانک در مسائل سیاسی مملکت هم موثر واقع شد و بلکه گاه اتفاق میافتاد که دولت های وقت برای حفظ حیثیات ملی محتاج بتقاضای قرضه از بانکها می شدند کم کم عملیات صرافی هم ترقی نمود و بانک یکی از بزرگترین عوامل مهم ثروت و تنها مخزن سرمایه های داخلی و خارجی شد اینک محتاج نیستیم که اهمیت بانک را در زندگی اجتماعی تشریح کنیم فقط در اینجا از لزوم تاسیس بانک ملی و تمرکز ثروت مملکت در یک موسسه داخلی بحث نموده و در نتیجه مضرات سیاسی و اجتماعی را که از تودیع سرمایه مملکت ببانکهای خارجی متوجه جامعه میگردد بعرض خوانندگان محترم میرسانیم و چون ملت ایران هم از دیرزمانی دچار این خطر عظیم بوده و اکنون بتوجهات مخصوصه زمامدار مقتدر این سرزمین مقدمات افتتاح بانک ملی فراهم گشته یقین داریم که سرمایه داران داخلی نیز مضرات این قسمت را کاملا مورد مطالعه خود قرار خواهند داد.

خسران و ضرری که از تودیع ثروت داخله یک مملکت به موسسات خارجی متوجه سرمایه دار و مملکت هر دو خواهد بود از چندین نقطه نظر قابل بحث است:

۱ـ از نقطه نظر سیاسی ـ بتجربه ثابت شده که بانک های خارجی مخصوصا آنهائی که در داخله یک مملکت موفق باخذ امتیاز و تاسیس موسسه خود گردیده‌اند دارای اهمیت و نفوذ مخصوصی گردیده و در نتیجه در مقدرات سیاسی آن مملکت دخیل خواهند بود، این مسئله هنگام جنگ و احتیاج مبرم مملکت به پول داخلی خود کاملا محسوس است چه اگر فرض کنیم که دولت روابط سیاسیش با دولت متبوعه صاحب بانک تیره شود در اینجا بکلی موضوع استفاده از سرمایه بانک منتفی است، بعلاوه سپردن ثروت داخلی ببانک خارجی باعث می شود که صاحبان سرمایه بدولت متبوع بانک علاقه مند گشته و این علاقمندی هم بضرر مملکت خواهد بود، چنانچه در جنگ بین الملل بتجربه ثابت شد که عموم سرمایه داران هر یک برطبق مصالح اقتصادی خود طرفدار دولتی بودند و این طرفداری هم خالی از علت نبود، علت آن هم همان داشتن سرمایه در بانک های ممالک مختلفه بود که هر صاحب ثروتی را به مملکت مخصوصی علاقمند و متوجه نموده و از این راه اختلاف مسلک و انحراف از توجه کامل بوطن اصلی برای آنان تولید می شد.

۲ـ از نقطه نظر اقتصادی ـ بانک های خارجی که قسمت مهم سرمایه‌اش از صاحبان سهام اجنبی تشکیل گردیده و در حقیقت منافع اصلی این موسسه را بخود متوجه میدارند ضرر مهمی بعالم اقتصادی مملکت وارد خواهند ساخت چه اولا عوائد مهم این سرمایه که در داخله مملکت و بوسیله مردم داخلی تهیه می شود به جیب اجنبی رفته و ثانیا در مقدرات هر یک از سرمایه داران داخلی تاثیرات مهمی خواهد داشت. بعلاوه منافع اصلی بانک متوجه خارجیان بوده و سرمایه‌داران داخلی جز مقدار معین و محدودی استفاده نخواهند برد. در صورتیکه عوائد عموم بانک های ملی مستقیما متوجه اتباع داخله گشته و بلکه علاقه مندی افراد را به حفظ بانک بیشتر می سازد.

۳ـ از نقطه نظر مصالح مملکت ـ بطور کلی و بتجربه معلوم شده که هر قدر افراد یک مملکت در وطن خود زیادتر صاحب علاقه بوده‌اند دلبستگی و نزدیکی آنان نیز بیشتر بوده است و برعکس عدم علاقه و توجه ممالک اجنبی در سرمایه‌داران داخلی که ثروت خود را بخارجه سپرده‌اند بیشتر مشهود است. این مسئله خود محتاج باقامه دلیل نیست چه هر قدر ثروت مملکت در خارجه بیشتر بکار افتد طبعا بستگی های سرمایه‌داران ممالک خارجی زیادتر خواهند بود و همین مسئله باعث آن می شود که نفوذ بانکها و ممالک خارجه در داخله مملکت کاملا موثر واقع شده و با داشتن طرفداران مهمی از اتباع داخلی مقاصد سیاسی دیگران در وطن صاحب سرمایه بسهولت اجرا خواهد شد.

اعلیحضرت همایونی

چهار صبح در سربازخانه‌ها

● اطلاعات دوازدهم تیرماه ۱۳۰۶)

صفاتی که در این عصر منحصر به شخص پهلوی است:

۱ ـ فعالیت:

برای نمونه مختصری از پروگرام شبانه روزی اعلیحضرت درج میگردد. همیشه چهار ساعت بعد از نصف شب بیدار میشوند، ابتدا بکلیه سربازخانه ها اعم از پیاده و سواره نظام و توپخانه سرکشی فرموده، سپس مریضخانه ها ـ و مدارس نظام را معاینه و در موقع طلوع آفتاب برای رسیدگی بامور وزارت جنگ آماده و پس از انجام امور مزبور تا پاسی از ظهر گذشته شخصا بمسائل مملکتی پرداخته پس از صرف ناهار بلافاصله باز مستعد بذیرفتن اشخاص و مذاکره و مداقه در قضایای سیاسی و مملکتی میباشند.

۲ ـ رشادت:

قطع نظر از وقایع مفصلی که در زندگانی اعلیحضرت پهلوی ملاحظه، و صفحات درخشانی از رشادتهای ایشان ضبط گردیده اراده و تصمیم و قوت روحی او در ایران کمتر بظهور رسیده است و در طی جمع حوادث چند ساله اخیر دیده نشده کمترین تزلزلی در فکر و عمل او ظاهر گردد. در برابر مقتدرترین دولت اجنبی هیچگاه پیمی بخود راه نمیدهد و رفته‌رفته آن «ترس از اجانب» که ملکه ایرانی شده بود تخفیف یافته عنقریب محو خواهد شد.

۳ ـ حب وطن:

محبت بملت و صمیمیت در کار، این سه خصلت در وجود اعلیحضرت پهلوی بحد اعلی تمرکز یافته است. دقیقه‌ای از عمر او نمیگذرد مگر اینکه در فکر ترقی و عظمت ایران باشد و اندیشه قطع ایادی دشمنان وطن را در دماغ خود پرورش دهد. او میل دارد جامعه ایرانی یک وحدت ملی تشکیل بدهد. حضرتش تنها وظیفه پادشاهی را انجام نمی دهد بلکه مانند یک رئیس عائله شبانه روز مشغول تامین سعادت وطن و ملت است.

۴ ـ هوش و حافظه ـ کمتر شخصی بذکاوت و حافظه پهلوی بدنیا آمده با اندک تعمق به قیافه اشخاص مکنونات، حتی اخلاق و صفات خاصه آنها را تشخیص میدهد کسانی را که در عنفوان جوانی دیده با یک نظر شناخته و خصوصیات زندگی آنان را شرح میدهد. ●

تمثال مبارک اعلیحضرت شاهنشاه پهلوی، پادشاه جوان فکر و قائد ایران

۱۳۰۶: رویدادهای ایران

اعدام سرهنگ پولادین

* از طرف وزارت داخله آقایان منصورالملک، معین‌الملک و منیع‌السلطان به ترتیب به ایالت آذربایجان، حکومت استرآباد و حکومت لاهیجان منصوب شدند.
* شاهزاده عبدالمجید میرزا (عین‌الدوله) وفات یافت.
* آقای شکوه‌الملک به سمت ریاست دفتر مخصوص شاهنشاهی انتخاب گردید.
* رفیق داوتیان سفیر کبیر شوروی بحضور شاهنشاه شرفیاب و اعتبار نامه خود را تقدیم کرد.
* کارخانه نخ تابی «صنیع‌الدوله» از طرف اعلیحضرت همایونی افتتاح یافت.
* خزانه داری کل به «ماژور دویس» بیشکار مالیه آذربایجان واگذار گردید.
* نام شهر «تون» به «فرودوس» تبدیل گردید.
* دولت جمهوری آلمان یکدستگاه رادیو «ماشین ضبط صوت» تقدیم اعلیحضرت کرد. اعلیحضرت دستور دادند یکدستگاه دیگر خواسته شود که در مجلس نصب گردد.
* قرار داد ابدی ایران و فرانسه لغو گردید. در سنه ۱۹۰۰ قراردادی فیمابین ایران و دولت فرانسه منعقد شد که بموجب آن بفرانسویان حق داده شده بود در هر کجای مملکت حتی ملک شخصی افراد را برای حفریات و کاوش آثار تاریخی اقدام کنند. قرارداد مذکور بلا مدت (ابدی) بود.
* سفیر ایران در پاریس، «آقای حسین علاء» اعتبارنامه خود را تقدیم ایالت جمهوری فرانسه کرد.
* مجسمه اعلیحضرت همایونی در بندر محمره نصب گردید.
* مدرسه امریکائی در همدان بعلت عدم اجرای بروگرام رسمی وزارت معارف و تدریس شرعیات از طرف وزارت معارف منحل و تعطیل گردید.
* محمود خان بولادین (سرهنگ سابق) که سردسته توطئه کنندگان برای بر هم زدن اوضاع مملکت بود در باغشاه اعدام گردید.
* بمناسبت سوم حوت نمایشات جالب توجهی توسط تانکها و اتومبیلهای زره پوش و طیارات وزارت جنگ انجام شد که اعلیحضرت از آنها بازدید کردند.
* شاهزاده فرمانفرما در تعقیب اعطای بنای موسسه باستور و اقدامات نوع پرورانه دیگر، عمارت ملکی خود را در تبریز برای ایجاد موسسه عام‌المنفعه صحی واگذار نمودند.
* اشل حقوق قضات بتصویب مجلس رسید، بموجب آن قضات رتبه اول ۵۰ تومان، رتبه دوم ۶۲ تومان، رتبه سه ۷۷۰ تومان حقوق ماهانه خواهند داشت

حقوق رتبه مافوق که رتبه یازده است ۴۵۳ تومان می باشد.

* اوقات کار وزارتخانه ها بر طبق متحد المآل صادره از کابینه، صبح از ساعت سه و نیم بظهر الی ظهر. عصر از ساعت دو نیم بعد از ظهر الی پنج و نیم تعیین شد.
* مسیو گدار فرانسوی برای حفریات شوش بمدت پنجسال باستخدام وزارت معارف در آمد.
* قصر قاجار برای مجلس تخصیص داده شد.
* عده‌ای از آقایان و مخدرات موسسه‌ای بنام مجمع کشف حجاب در طهران تشکیل داده بودند که فورا از طرف اداره نظمیه منحل و میرزا ابوالقاسم خان آزاد موسس آن دستگیر گردید.
* اولین کارخانه برق لاهیجان شروع بکار کرد.
* اولین بیمارستان سیار جمعیت شیر و خورشید سرخ که اهدائی ایرانیان مقیم مصر بود مورد استفاده قرار گرفت.
* سرشماری خانواری در رشت نشان میدهد که گیلان و طوالش ۳۷۴ هزاروهفتصد و هشتاد پنج نفر جمعیت دارند.

۵۳ هزار نفر در رشت، ۵۰ هزار نفر در لاهیجان و توابع، ۲۰ هزار نفر در بندرپهلوی و بقیه در قراء و قصبات سکنی دارند.

* بر طبق اطلاعیه رئیس کل صحیه مملکتی «وبا» از هند و بصره به حدود آبادان، محمره، ناصری و شوشتر و دزفول، تا میناب و لنگه و پاره‌ای از نقاط نزدیکتر سرایت کرد که با تأئیدات الهی، بوسیله صحیه کل با این دشمن غیر مرئی مبارزه گردید
* اعلیحضرت همایونی به مازندران و تبریز و قزوین و کرج مسافرت کردند و در هر شهر اوامری برای اصلاح و آبادی بلاد صادر فرمودند.
* اردوی دولتی آخرین نقطه سرحدی بین ایران و عثمانی را فتح کردند و متمردین بکلی متواری گردیده‌اند.
* برای اولین دفعه شاگردان مدرسه مهندسی و کلاس معاون مهندسی که عجالتا متجاوز از ۵۰ نفر میباشند بمعیت آقای سرتیپ عبدالرضا خان مهندس. برای عملیات مهندسی و نقشه برداری بخارج و اطراف طهران حرکت نمودند.

روز نامه نگاران مشهور آنروز گار

عباس مسعودی (بنیانگذار اطلاعات) نفر اول از چپ (ایستاده) و کسانی که در کنار وی ایستاده‌اند به ترتیب امیر رضوانی گلش و اعتصام زاده.

ردیف نشسته از چپ: اتحاد ـ عباس خلیلی ـ علی دشتی ـ فرخی ـ زین العابدین رهنما نشسته جلو از چپ: شکرالله صفوی ـ مصطفی تجدد

دنیا در تب آسمان‌پیمائی

زنی در ارتفاع ۶۳۰۰ متری

«کبوتر جلد» وسیله ارتباط هواپیما با مرکز

۱۳۰۶ را باید سال بالارفتن تب آسمان پیمائی درجهان دانست و بدیهی است که ایران نیز نمی توانست از این تب و تحرک بدورماند. برای آگاهی خوانندگان نگاهی به مطالب اطلاعات دران سال می افکنیم

درایران:

نظر باستقبالی که اهالی محترم طهران برای پرواز دور شهر در روزهای جمعه اظهار میدارند کمپانی یونکرس روزهای جمعه پروازهائی بکوه دماوند خواهد کرد، مدت پرواز یکساعت و نیم و قیمت فقط ۱۵ تومان است.

***

* اداره یونکرس (هواپیمائی داخله ایران) یک قطعه زمین واقع دربیرون دروازه دولت را برای فرودگاه و محل مدرسه هواپیمائی درنظر گرفته و وزارت پست پیشنهاد کرده است که پس از تصویب و اجاره، خریداری و شروع به ساختمان نمایند.

***

کبوتر جلدی

* اداره هواپیمائی یونکرس درنظر گرفته است که برای مواقع ضروری و اتفاقات سوء که ممکن است برای طیارات اتفاق افتاده و آنها را مجبور بفرود آمدن نماید چند عدد کبوتر جلد خریداری نموده تا با هرطیاره یکی از آنها حمل شود که دراین قبیل مواقع (چون درغالب قراء و قصبات تلگراف و پستخانه موجودنیست) بوسیله کبوترهای مذکور اتفاقات را بمرکز خود اطلاع دهند تا درصورت لزوم کمکی به آنها بشود.

اخیرا یکی از دارندگان کبوتر پیشنهادی داده که حاضر است کبوتر های لازمه را تحویل نماید.

***

درخارج

* «ربرت هیکلر» اولین پرواز بدون توقف از لندن به رم را انجام داد. «ربرت» عازم پرواز به استرالیا می باشد.
* طیاره‌ای از مسکو طیران می کند که برای اولین دفعه دردنیا تلگراف بی سیم (گیرنده و گوینده) باامواج کوتاه دران کارگذاشته‌اند تا لاینقطع بازمین رابطه داشته باشد.
* خانم آسمان پیمای امریکائی (گرایسون) که داوطلب طیران از اقیانوس اطلس میباشد از پاریس پرواز کرد.
* میس «الیوت» انگلیسی اخیرا با طیاره خود باتفاع شش هزاروسیصدمتری بالارفته و این بزرگترین ارتفاعی است که تاکنون زنها موفق به پرواز آن شده‌اند.
* روزنامه امریکائی (اونینگ بولتن) جایزه‌ای بمبلغ ۲۵ هزاردلار معین نموده برای هرطیاره‌چی که بتواند از یکی از پایتخت های اروپا به فیلا دلفی پرواز نماید.
* جایزه‌ای بمیزان یکصدهزارمارک باولین طیاره‌چی داده خواهد شد که از یک نقطه المان به نیویورک پرواز نماید. مسافت مزبور بایستی درهشتاد و چهارساعت طی شود.

نامه شدیداللحن دکتر میلسپو به وزیر مالیه

دکتر میلسپو :

اوقات گرانبها را صرف مراسلات مشاجره آمیز نکنیم

مراسلاتی که در چند روز اخیر بین رئیس کل مالیه و نصرت‌الدوله فیروز وزیر مالیه مبادله گردیده در روزنامه اطلاعات عینا انتشار یافته.

در این مراسلات، دکتر میلیسو به وزیر مالیه حنین خطاب میکند.

جناب مستطاب اجل آقای وزیر مالیه، دو فقره یادداشت های جنابعالی مورخه ۷ تیرماه، اولی راجع باینکه با پرداخت حقوق مستخدمین کنترانی تا آخر تیرماه موافقت دارید و دومی دائر باینکه متبعد نظریات اینجانب را راجع به برسنل مالی قبول خواهید کرد، واصل گردید و از اینکه بالاخره راجع بمعنای قانون با من تفاهم نظر حاصل نموده‌اید اظهار امتنان میکنم. اگر این وضعیت را پنج ماه قبل اتخاذ کرده بودید اختلال امور و زیان وارده باداره کمتر می بود و نیز کمتر اوقات گرانبها صرف نوشتن مراسلات مشاجره آمیز میشد.

در جای دیگر دکتر میلیسو مینویسد گرفتاری زیاد شما بملاقات و مکاتبه با اشخاص خارج اداری و غیبت بعضی روزهای کار از وزارتخانه برای شما فرصت کافی نمیگذارد که در مقابل احتیاجات مکرر هرروزه من برای مذاکره و دادن توضیح بمن بفوریت حاضر بشوید و البته منهم نمیتوانم مهام امور را بواسطه این وضعیات معوق بگذارم.

مطابق یادداشتهائی که صادر نموده‌اید من مجاز نیستم حتی به مراسلاتی که آقایان وزراء و نمایندگان مجلس و سایر افراد بعنوان اینجانب میفرستند جواب بگویم. جنابعالی موافق دلخواه خود را مختار میدانید رویه را که عموم وزراء مالیه سابق شناخته و رعایت نموده‌اند رعایت نکنید و همچنین تغییرات قانون را که تقریبا هیچیک از وزراء سلف مورد حون و چرا قرار نداده‌اند جنابعالی مراعات نمی نمائید و در عین حال ضمن بعضی از مراسلات خود از من انتقاد می کنید که بروفق دلخواه اقداماتی نموده و قوانین را سوء تعبیر نموده‌ام. اگر کار از فراری باشد که یادداشتهای جنابعالی حاکی است البته دیگر حاجتی نیست که دولت مرا در راس مالیه ایران نگاهدارد. بلکه مقتضی خواهد بود تمام وزارت مالیه بانضمام خزانه بجنابعالی تحویل و تحت اوامر سرکار قرار بگیرد ولی امیدوارم تا دو سه هفته دیگر در این قسمت هم نظریه خود را تغییر خواهید داد.

دکتر میلیسو در نامه دیگر مینویسد.

... جنابعالی باید ملتفت این نکته باشید که نسبت به بعضی امور تکالیف من بر طبق قانون مساوی با تکالیف وزیر مالیه است. و بعلاوه نسبت به بعضی امور دیگر دایره وظایف قانونی من از حدود وظایف وزیر مالیه هم وسیع تر است.

در یکی از یادداشتها لطفا اظهار نموده‌اید که در بعضی از روزهای کار اینجانب در وزارتخانه غیبت میکنم. اگر گمان میکنید که من از انجام وظیفه غفلت نموده‌ام خواهش میکنم صورت ساعاتی را که در ظرف پنج ماه اخیر خود جنابعالی در وزارتخانه غایب بوده‌اید با صورت ساعاتی مرا که غایب نموده‌اید برای مقایسه تهیه و ارسال بفرمائید.

(بیست و یکم تیرماه ۱۳۰۶)

مزایای طوفان

فرخی مدیر روزنامه طوفان

جریده شریفه طوفان در قبال چهار شماره تعطیل اخیر که براثر تغییر مطبعه و اصلاح وضعیات اداری خود پیش آمده بود امروز با طرزی قشنگ‌تر و جالب توجه‌تر از سابق انتشار یافت.

تغییر مطبعه طوفان و طرز نوینی که اتخاذ نموده بر محسنات و مزایای روزنامه مزبور افزوده و در هر صفحه یک ستون علاوه گردیده که با قطعی بزرگتر از روزنامه‌های معمولی در ۶ ستون انتشار میباید.

علاوه براین یک مزیت دیگر برای روزنامه طوفان در نظر گرفته شده و آن انتشار طوفان هفتگی است که هر هفته یک مجله ادبی نیز ضمیمه طوفان یومیه انتشار خواهد یافت.

ما موفقیت همقلم محترم خود آقای فرخی را در انجام خدمات ملی از خداوند خواهانیم

مراسله ایست که از طرف جامعه مطبوعات طهران تقدیم ریاست محترم مجلس شورای ملی شده است؛

مقام منیع ریاست محترم مجلس شورای ملی شیدالله ارکانه

البته خاطر محترم از قضیه تاسف آور اهانتی که از طرف یکی از نمایندگان تبریز (ثقة‌الاسلامی) نسبت به یکی از رفقای ما (صفوی مدیر کوشش) وارد آمده محتضر است.

چون این قضیه به حیثیت مطبوعات لطمه وارد آورده و بی قانونی یکنفر عضو هیئت مقننه برای مطبوعات خیلی ناگوار است. لازم دانستیم مراتب را بعرض برسانیم تا برای اعاده حیثیت مطبوعات رای مبارک چه اقتضاء نماید.

اتحاد، مدیر ایران ـ میرزا آقاخان عصر انقلاب، مدیر شفق سرخ ـ فرخی، مدیر طوفان ـ خلیلی، مدیر اقدام ـ ابراهیم ناهید، مدیر ناهید ـ اعتصام زاده، مدیر ستاره ایران ـ امیررضوانی، مدیر گلشن ـ محیط مافی، مدیر وطن ـ مسعودی، مدیر اطلاعات.

در تعقیب واقعه و مراسله نمایندگان مطبوعات بمقام ریاست مجلس شورای ملی برطبق تصمیمی که از طرف اکثریت آقایان نمایندگان اتخاذ گردیده بود مقارن غروب هیئت نمایندگان محترم آذربایجان باتفاق ثقة‌الاسلامی و همچنین عده زیادی از سایر آقایان نمایندگان محترم بدوا در منزل آقای شریعت زاده اجتماع فرموده و مجتمعا در اداره روزنامه کوشش که آقایان مدیران جراید نیز حضور پیدا کرده بودند حاضر گردیدند.

بدوا آقای حاج سیدالمحققین دیبا مجلس را با نطق مختصر خویش افتتاح فرموده سپس آقایان افشار، امیر رضوانی، شریعت زاده و دادگر هریک بیانات مشروحی دایر باهمیت مقام مطبوعات در جامعه و لزوم تشریک مساعی و وحدت نظربین مجلس شورای ملی و مطبوعات ایراد و مراسم صلح و آشتی بین آقای صفوی مدیر محترم روزنامه کوشش و آقای ثقة‌الاسلامی نماینده محترم تبریز معمول و جلسه بطور صلح و مسالمت خاتمه پذیرفت.

صفوی مدیر روزنامه کوشش

اعاده حیثیت ارباب جراید

اطلاعات: ما از نمایندگان منورالفکر و مصلح خود مخصوصا نمایندگان آذربایجان که در این واقعه بذل مساعی فرموده اهتمام در رفع تکدری که بین یکی از نمایندگان مجلس با یکنفر از مدیران جراید ایجاد شده بود فرمودند اظهار امتنان نموده و مخصوصا از مجاهدتها و علاقمندی خاصی که آقای میرزا رضا خان افشار نماینده محترم آذربایجان نسبت بجراید ابراز داشته و با نطق مهم و جالب توجه خود عالم مطبوعات را خشنود ساختند اظهار امتنان و قدردانی مینمائیم.

نامه سیدحسن مدرس به اطلاعات

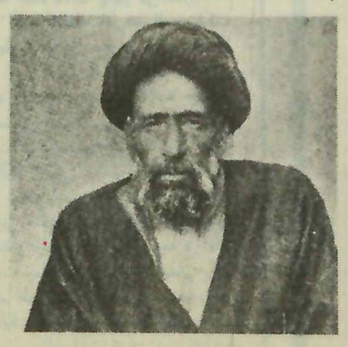

نامه مدرس به اطلاعات

این نامه را آقای سیدحسن مدرس نماینده تهران در دوره ششم مجلس شورای ملی پس از سوء قصدی که بایشان شده بود به روزنامه اطلاعات فرستادند که ضمنا بیوگرافی ایشان نیز هست.

بسم الله الرحمن الرحیم

خدمت با شرافت مدیر محترم روزنامه اطلاعات و فقه‌الله تعالی تقاضا فرموده بودید سرگذشت خودم را از لحاظ شریف بگذرانم اجابةً بنحو اختصار تصدیع می دهم: ـ ولادت من در حدود یکهزار و دویست و هشتاد و هفت هجری که تقریبا فعلا قریب شصت سال زندگانی را طی نموده‌ام مولد من در قریه سرابه کجو از توابع اردستان بدرم اسماعیل جدم میر عبدالباقی از طایفه میرعابدین که فعلا هم اکثر آنها در آن قریه ساکن می باشند از سادات طباطبا و اصلا زواره‌ئی سغل بدر و جد من منبر و تبلیغ احکام الهی جد ابی من میر عبدالباقی از زهاد محسوب بودند مهاجرت بقمسه واقع در جنوب اصفهان در خط و طریق فارسی نمودند مرا هم در سن شش سالگی تقریبا بجهت تربیت هجرت داده بقمسه نزد خود بردند سن صباوت را خدمت آن بزرگوار بسر برده ۱۴ سال تقریبا از عمرم گذشت که جدم مرحوم سد حسب الوصیه آن مرحوم تقریبا در سن ۱۶ سالگی به جهت تحصیل به اصفهان آمدم سیزده سال در اصفهان مشغول تحصیل بودم در سن ۲۱ سالگی بدرم مرحوم سد مدت توقف در اصفهان قریب ۱۳ سال سد قریب سی نفر استاد را در این مدت در علوم عربیه و فقه و اصول و معقول درک کردم که از بر جسته آنها در علوم عربیه مرحوم آقا میرزا عبدالعلی هرندی نحوی بوده که تقریبا ۸۰ سال عمر داشته صاحب تصانیف زیاد ولی از بی اقبالی دنیا محجور ماندند و در علم معقول مرحومین جهانگیر خان قسقائی و آخوند ملا محمد کاسانی که هر دو عمر خود را در مدرسه صدر اصفهان بآخر رسانیده بوضع زهد دنیارا وداع فرمودند بعد از واقعه دخانیه بعتبات عالیات مشرف شدم بعد از تشرف حضور حضرت آیت‌الله حاجی میرزا حسن شیرازی رحمت‌الله علیه بجهت تحصیل توقف در نجف اشرف را اختیار کردم علماء و بزرگان انزمان را تیمناً و تبرکاً کلا درک کرده و از اغلب استفاده نمودم ولی عمده تحصیلات من خدمت مرحومین مغفورین حجتین کاظمین و خراسانی و یزدی بود ـ تشرف من در عتبات تقریبا هفت سال شد بعد مراجعت باصفهان نمودم در مدرسه جده کوچک مدرسه ایست باین اسم در اصفهان مشغول تدریس فقه و اصول شدم بترتیبی که فعلا هم در مدرسه سپهسالار مشغولم و از خداوند توفیق میخواهم که بهمین قسم بقیه عمرً را مشغول باشم بعد از مراجعت از عتبات در اصفهان فقط از امورات اجتماعی مباحثه و تدریس را اختیار کرده بودم تا زمان انقلاب استبداد بمشروطه مجبورا اوضاع دیگری پیش آمد که میتوان گفت اتسع الخرق علی الراقع برحسب امر حجج اسلام عتبات عالیات و دعوت دوره دوم مجلس شورای ملی بعنوان طراز اول نظارت مجلس شورای بطهران آمدم و دوره‌های مجلس را تا حال ادراک کرده‌ام دیدنی ها را دیده‌اید و شنیده ها را شنیده‌اید در مدت چند سال انقلاب از جمله وقایعی که برمن روی داده دو سال مهاجرت است بامجاهدین ایرانی در جنگ عمومی که بمسافرت عراق عرب و سوریه و اسلامول منتهی شد که تفصیل آنرا مجالی باید و نیز دو دفعه مورد حمله شدم یکی در اصفهان که در مدرسه جده بزرگ در وسط روز چهار تیر تفنگ و غیره بمن انداختند ولی موفق نشدند و آنها را تعقیب نکردم و مرتبه دوم سال گذشته بود که جنب مدرسه سپهسالار اول افتاب که بجهت تدریس بمدرسه میرفتم در همین ایام تقریبا ده نفر مرا احاطه نمودند و فی‌الحقیقه تیر باران کردند از تیرهای زیاد که انداختند چهار عدد کاری شد سه عدد به دست چپ مقارن پهلو جنب همدیگر زیر مرفق و بالای مرفق و زیر سایه حقیقه تیراندازان قابلی بودند در هدف کردن قلب خطا نکردند ولی مشیةالله سبب را بی اثر نمود یک عدد هم بمرفق دست راست خورد ولاحول ولاقوه الاباالله العلی العظیم

فی ۷ شهرربیع الثانی ۱۳۴۶

مدرس

پیاده‌شدن نیروهای امریکا در چین

کودتای چانکایچک

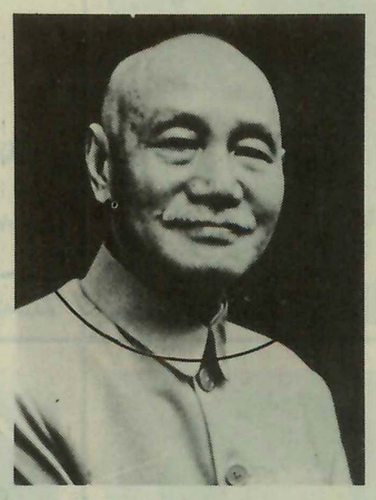

واشنگتن: رابورت امیرالبحر آمریکا در حین حاکی از وخامت اوضاع شانگهای میباشد و اشعار داشته که برای دفاع منطقه اروپائی نشین در قبال حمله تهدید آمیز جمعیت مردم یکعده قوای بحری در شانگهای پیاده کرده است. رابورتی که از شانگهای رسیده حاکی از آن است که ۳۲ نفر مرد و ۲۲ زن و شش طفل آمریکائی با حال اسفناکی از «تانکن» باینجا آمده اند اکثر آنها لباس ندارند، بی پول هستند وقتی در «تانکن» بوده اند سربازها به خانه های اروپائی هجوم آورده و با تفنگ های سر نیزه دار از سکنه مطالبه پول میکرده و آنها را غارت نموده اند.

رابورت دیگری که از شانگهای واصل شده حاکی از آن است که «چانکایچک» حکومت جدیدی در شانگهای تشکیل داده و بعد از کودتای شانگهای ژنرال «لی جن تن» که از طرفداران «چانکایچک» است در «کانتون» کودتا نمود هیئت دولت ایالت مربور را توقیف و عده‌ای از مامورین رسمی دستگیر شدند بدین ترتیب «چانکایچک» در چند لحظه کودتا کرد و حکومت را بدست گرفت و بنمایندگان دول معظمه اطلاع داد که خیال دارد یک حکومت ملی چینی برای اختناق کمونیسم تشکیل دهد.

طبق خبر واصله از چین این کشور در جریان سال گذشته میدان جنگ وجدال و معرکه و نهب و غارت و قتال گشته. اغتشاشات و انقلابات عمده در سرتاسر مملکت وسیعه حکمفرما بوده و موقعیت اجنبی ها و اروپائیان را خیلی سخت و وخیم ساخته بود و با اینکه مهمترین جبهه محاربات در مقابل انگلیس تشکیل یافته بوده معذالک سیاست بریطانیای کبیر فایق و نافذ درآمده بود و کمونیستها را بیک سلسله پریشانیها و حتی قتل و غارت گرفتار نمود.

مسائل مهم سیاسی جهان در سال ۱۹۲۷

قطع مناسبات روس وانگلیس — مستعمرات — اغتشاشات در شوروی

ششم اسفند ماه ۱۳۰۶

سال ۱۹۲۷ خاتمه پذیرفت، مطبوعات ممالک اروپا هر یک بنوبه خود اجمالا وقایع مهم سیاسی داخلی و خارجی دنیا را انتشار داده‌اند که بطور اختصار درذیل بنظر قارئین محترم میرسد:

✱ در ترکیه ـ مجلس کبیر ملی آنقره چندی قبل مجددا غازی مصطفی کمال پاشا را بریاست جمهور انتخاب و کابینه عصمت پاشا تشکیل یافت.

دولت ترکیه نمایندگان سیاسی به حجاز و یمن اعزام داشته و با اینکه دولت آتازونی معاهده لوزان را تصدیق ننمود، (مسترکولیج) رئیس جمهوری امریکا برای عقد یک ائتلاف مستقیم (آمیرال بریستول) را مامور ترکیه کرده و در ۱۸ فوریه معاهده تجارتی بین طرفین منعقد گردید. پس از تفویض جزایر دوازده گانه سواحل آسیای صغیر بموجب معاهده لوزان به ایطالیا و لزوم تعیین حدود بحری بین ایطالیا و ترکیه کمسیونی با حضور نمایندگان دربار آنقره ورم منعقد و قضیه مزبور برضایت طرفین حل و تصفیه یافت.

مناسبات و روابط حکومت با ایران و عراق بر روی زمینه رضایت بخشی قرار گرفته و کلیه اختلافات رفع و برطرف گشته ائتلاف تامی بین دربار طهران و آنقره بوجود آمده است.

قطع مناسبات روس و انگلیس

✱ در انگلستان ـ امپراطور انگلستان دچار یک سلسله اشکالات متعدده از قبیل نتایج و اثرات تبلیغات و تحریکات کمونیزم، انقلابات چین، حوادث هند و غیره در جریان سال ۱۹۲۷ گشته و حتی در لندن در مرکز تجارت روس بر اثر تفتیشات و تحریکات موجبات تیرگی روابط و بالاخره قطع مناسبات سیاسی روس و انگلیس فراهم شد.

و نظر باینکه حقوق و تخصیصات فرمانده کل انگلیس را در مصر قطع کردند بریتانیای کبیر بخشم و غضب درآمده یکدسته جهاز جنگی باسکندریه اعزام داشت ولی اختلافات بین دو حکومت لندن و قاهره چندان طول نکشید و بواسطه مسافرت «ملک فواداول» بلندن و جریان مذاکرات بین زمامداران دوکشور یک ائتلاف محکم و متینی بوجود آمد.

مستعمرات

راجع بطرز اداره مستعمراتی که مدتی موضوع بحث بود و مستملکات انگلیسی که مطالبه آزادی تام و استقلال تمام مینمودند به هدفهای خویش رسیده ازجمله ممالک کانادا، استرالیا و غیره مستقل گشته حتی حکومت کانادا داخل عضویت جامعه ملل گردید.

اغتشاشات در شوروی

✱ در روسیه ـ مخالفین بولشویزم در هر طرف اغتشاشات مسلح برپا داشتند از آن جمله کمیته انقلابی که تحت ریاست ژنرال (کوتوته پول) تدارکات مهمه سوءقصدها و تعرضات عمده دیده بود قبل از حصول به مقصود کشف و افراد آن گرفتار گردید و بالاخره حکومت ساویت (تروتسکی، زینوویف راول) را که از روسا و مخالفین بودند ازارگان عضویت فرقه خارج نمود و چون دهاتیها و کارگران جوان طرفداران حکومت فعلی میباشند بزودی و فوریت اغتشاشات داخلی را ساکت و خاموش نمودند. در پکن در قونسولخانه روس تفتیشات کردند و در جریان سال گذشته در مصروچین و هندوفلسطین و عراق هم تبلیغات و عملیات کمونیستی تعقیب و ظاهر گردید و با همه این ترتیبات روسیه در کنگره تحدید تسلیحات و تجهیزات ژنو شرکت نمود.

مهمترین رویداد جهان درسال ۱۳۰۶

دو اعدام که دنیا را به آشوب کشید

۱۵ مرداد ۱۳۰۶ ـ خبرگزاری رویتر گزارش داد: در «بستن» (امریکا) اقدامات جدیدی برای حفظ جان شخصیت های محلی و ساختمان های اداری به اجراء در آمده است. مقام های مسئول ازین بیم دارند که بدنبال تأئید حکم اعدام «ساکو» و «وانزتی» سوء قصدهائی صورت گیرد.

در واشنگتن و نیویورک هم تصمیم های مشابهی به اجراء در آمده است: بریدم مرکز تلفن، ساختمان کنگره و زندان. مسلسل نصب کرده اند و واحدهای موتور سوار وزره پوشها در خیابان ها پاس میدهند.

..... عنوان اول روزنامه های آمریکا چنین بود: «ساکو و وانزتی روز ۲۰ مرداد اعدام میشوند» «ساکو به اعتصاب غذا ادامه میدهد.»

روزنامه ایتالیائی «لااستامپا» نامه ساکو به دخترش انیس را چاپ کرده بود:

«انیس کوچولوی من! دلم میخواست آنچه را باروحی زجر کشیده و پراز محبت برایت نقل میکنم درک میکردی. نامه‌ای را که تو برایم نوشته‌ای تا لحظه آخر زندگی همراه خواهم داشت و خواهم خواست که آنرا درون گورم بگذارند. چقدر دلم میخواست با تو، با برادرت دانته و با مادرتان در خانه‌ای تک افتاده در جنگل، همچون یک قلب و یک روح زندگی میکردم، ما زیر یک درخت می نشستیم و تو روی زانوی من، بتو خواندن می آموختم و ایمان داشتن. ولی اینک چنین نیست. خشونت انسان نخواسته است که چنین شود.

این جامعه کهنه محتضر مرا از آغوش مادرت و از میان امواج گرم محبت های شما فرزندانم که بیهوده انتظار مرا میکشید بیرون آورد. من اینها را با هیجان و هراس میگویم.

پدرت نیکولا

روز ۵ آوریل ۱۹۲۰

دو مأمور کارخانه کفش سازی ۱۵۷۷۶ دلار مزد کارگران را از دفتر کارخانه در ساوس بنتری به کارگاه ها میبردند. درست موقعیکه این دو میخواستند کیسه های پول را درون اتومبیل شان بگذارند یک بیوک سیاه کنارشان متوقف میشود سه نفر از آن پیاده میشوند و هر دو نفر را به ضرب گلوله های مسلسل دستی از پای در می آورند و پول ها را می ربایند. یکی از آنها موقع فرار به راننده میگوید «اوانتی» یعنی برو. پس آدمکشان ایتالیائی هستند. ماموران پلیس پیوک آدمکشان را میابند و صاحب آن را پیدا میکنند. معلوم میشود به هنگام وقوع جنایت این اتومبیل به تعمیرگاه سپرده شده بود. ماموران پلیس صاحب اتومبیل را زیر نظر میگیرند و متوجه میشوند که دو ایتالیائی بنام های ساکو و وانزتی با او زیاد حشرو نشر دارند «بورا» صاحب اتومبیل و این دو دوستش یک روز در تعمیرگاه به سراغ اتومبیل میروند. ساکو و وانزتی که هر دو سابقه فعالیت در سازمان آنارشیستی را دارند وقتی متوجه میشوند که پلیس در تعقیبشان است فرار میکنند. پلیس این دو را دستگیر میکند و در تمام مدتی که محاکمه میشوند تنها مدرک قاطعی که در زمینه شرکت آنها در قتل حسابداران کارخانه کفش سازی ارائه میشود همین فرار از دست پلیس است.

آنها اعلام میکنند که بیگناهند و از دست پلیس گریخته اند. چون سابقه فعالیت های آنار شیستی داشته اند دستگاه های قضائی هم شاید آماده میشوند که آزادشان کنند. ولی کمونیستها دستگیری این دو را بهانه یک مبارزه تبلیغاتی شدید علیه آمریکا قرار میدهند و عملا سبب محکومیت دو بیگناه میشوند.

هنگامیکه اعدام ساکو و وانزتی قطعی شد در بستن، نیویورک، لندن، برلین، توکیو... میان موافقان و مخالفان این حکم زد و خوردهای خونین رخ داد و در بیشتر پایتخت های دنیا مأموران پلیس و ارتش از سفارتخانه های آمریکا محافظت میکردند.

در فرانسه ده ها هزار کارگر در اعتراض به حکم دادگاه آمریکائی دست به یک اعتصاب ۲۴ ساعتی و تظاهرات پردامنه‌ای زدند.

روی میز کار مقام های مسئول آمریکائی پر از نامه ها و تلگرام هائی بود که عفودو محکوم در خواست شده بود.

روز ۱۹ مرداد، اعلام شد که محکومان نیمه شب روی صندلی الکتریکی نشانده خواهند شد. پاپ پل یازدهم درین هنگام نظرش را اعلام کرد: «موفقیت این دو محکوم از نظر قضائی هر چه باشد، هفت سال انتظاری که کشیده اند، آنان را شایسته بخشایش میسازد.»

درهاید پارک پلیس سواره تظاهر کنندگان را متفرق ساخت. مارگارت ویلسن دختر رئیس جمهوری معروف آمریکا بیانیه‌ای تند و تیز منتشر کرد تحت نام «آدمکشی قانونی» در نیویورک چهار صد هزار کارگر دست به اعتصاب زدند.

۸۹ دقیقه قبل از موعد اجرای حکم فرماندار، تا ۲۲ اوت ۱۹۲۷ یعنی تا ۳۱ مرداد به محکومان فرصت داد «وانزتی» خنده کنان در خواست غذا کرد. ولی ساکو خشمگینانه فریاد زد: «آنها هفت سال است که مرا به صلیب کشیده اند، دیگر طاقت ندارم» و به اعتصاب غذا ادامه داد. بیست و شش روز بود که فقط آب نوشیده بود.

• این مهلت امکان میداد که دو محکوم باز دیگر در دادگاه عالی ماساچوست محاکمه شوند.، بهمین جهت آنها را از اتاق محکومان به مرگ به سلول های عادی منتقل کردند. بعد از این تصمیم، بلافاصله کمونیستها در سراسر جهان مبارزه‌شان را برضد آمریکا تشدید کردند و این به زیان محکومان بود چون مبارزه را با بیعدالتی و به عملیاتی سیاسی که صرفا به سود کمونیستها تمام میشد تبدیل میکرد. ماجرای ساکو و وانزتی به جنگ سرد میان بلشویسم و سرمایه داری تبدیل شده بود.

روز ۲۸ مرداد دادگاه عالی ماساچوست حکم محکومیت را تأئید کرد و در عین حال اجازه نداد که موضوع به دادگاه عالی فدرال ارجاع شود.

.... ساعت ۱۱ شب ۳۱ مرداد روزنامه نویس ها وارد زندان شدند و پرسیدند: «محکومان چه میکنند» ؟

ـ سرهایشان را میتراشند.

وانزتی با آرایشگر صحبت میکرد. ولی ساکو ساکت بود.

جلاد وارد شد و برتن محکومان لباس سیاه چسبانی پوشاند.

اتاق مرگ را نورافکن ها روشن کرده بودند. دیوارها سفید بودند. در اتاق فقط دوردیف نیمکت و یک صندلی پشتی بلند نهاده بودند که تماما از مس ساخته شده بود. به پایه ها و دسته های صندلی گیره های مخصوص نصب شده بود و بر بالای پشتی آن یک ماسک که در کناره هایش دو صفحه ناقل جریان برق بود، قرار گرفته بود.

بردیوار اتاق صفحه‌ای دیده می شد. به کمک دسته های روی این صفحه بود که «الیوت» جلاد دو هزارولت جریان برق را از بدن میگذرانید و آنها را در دم می کشت.

نه دقیقه بعد از نیمه شب «ساکو» روی صندلی نشست و به زبان ایتالیائی فریاد زد: «زنده باد ـ آنارشیسم!» و به زبان انگلیسی گفت: «خدا حافظ همسرم... شب بخیر آقایان.» بعد آهسته و نجوا کنان گفت: «مامان»

نورافکن هالرزیدند و کم نور شدند..... دو باره همه چیز عادی شد.

بیست و دو دقیقه بعد از نیمه شب «وانزتی» را روی صندلی نشاندند. او گفت: «میل دارم بار دیگر اعلام کنم که بیگناه هستم. من هرگز جنایتی مرتکب نشده ام. گناه شاید ولی جنایت هرگز.»

میخواست باز هم حرف بزند ولی کلاهک آهنی برسرش نهادند. الیوت دسته را پائین کشید. دستهای وانزتی نومیدانه دسته صندلی را فشرد. رگهای گردنش باد کرد. بدنش پیچ و تاب خورد. پوستش به رنگ تیره در آمد.

جوئی از عرق از تنش بیرون زد و بعد از بیست ثانیه همه چیز آرام گرفت، ساکو و وانزتی که محکومیت مشکوکشان بزرگترین آشوب جهانی دهه ۱۹۱۸ تا ۱۹۲۸ را سبب شده بود، بدین ترتیب جان سپردند.

✱✱✱

اطلاعات در روزنامه دوم شهریور ۱۳۰۶ گزارش لحظه بلحظه از ماجرای «ساکو و وانزتی» را که مهمترین ماجرای آن سال بوده درج نمود که قسمتی از آن در اینجا کلیشه شده است.

«رز» همسر و «دانته» پسر «ساکو»

تظاهرات مخالفان محکومیت «ساکو و وانزتی» در نیویورک

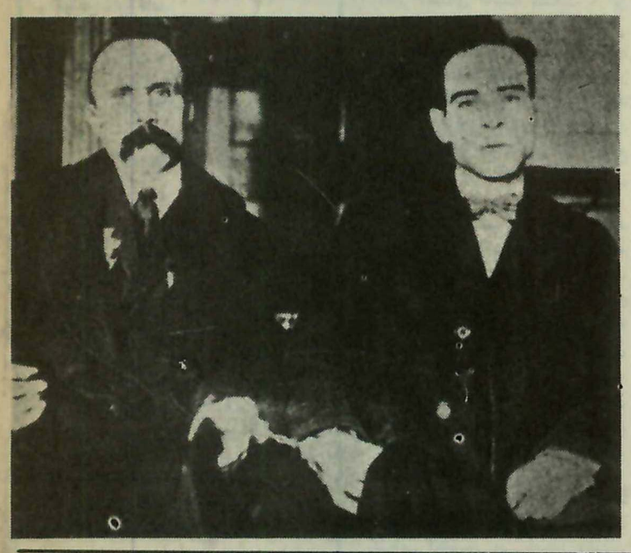

ساکو و وانزتی در دادگاه

اطلاعات سال ۱۳۰۶

شیوه‌های سفر انسان بکره ماه

✱✱✱

برای سیاحت ماه بیک شکل اطمینان بخش و صحیح و سالم اخیرا دوطریقه و ترتیبی کشف نموده اند، اولی اصول و ترتیب دکتر (کلارک) امریکائی مدرس دارالفنون است و آن عبارت از طریقه (راکت) یعنی فشنگ هوائی می باشد.

طریقه دوم اکتشافی است که مهندسین فرانسوی (ماسلی) و (دولوف) پیدا کرده اند که آنهم عبارت از استفاده از قوه مرکزیه زمین است که برای تطبیق آن چرخ بسیار بزرگی خواهند ساخت که با یک قوه خارق‌العاده حرکت کرده یک قفسه بزرگی را مستقیما به ماه پرتاب خواهند کرد. این چرخ در ارتفاع شش میل بوده ماده‌ای راکه خواهد انداخت دارای یک سرعت هشت میل در هرثانیه خواهد بود که فقط این سرعت می تواند از جاذبه زمین در رفته درفضا قطع مسافت نماید.

✱✱✱

کارهای شاق

یک زن فرانسوی پسر خود را که اکنون شش سال دارد برای اینکه یکی از سکنه قمر باشد، از حالا بکارهای شاق و پرزحمت مشغول میدارد تا بتواند سخت ترین و مشکل ترین سیاحت های متصوره را تحمل کند.

این بچه، پسر یک آسمان پیمای معروف درجه اول فرانسه است بنام «هانری» که با (سپرسقوط) میخواست از طیاره بزمین فرود آید و برای ثبوت مدعای خویش با یک تجربه علمی به حکومت فرانسه پیشنهاد نمود که حاضر است زن و پسر خودش را با سپر سقوط از هزارمتری بدون عیب بزمین فرود دهد ولی دولت فرانسه اجازه نداد و از این تصمیم ممانعت کرد، اما هانری از این فکر منصرف نشد و مرتبا بتجربه می پرداخت تا اینکه در یکی از طیرانها، طیاره هانری در فضا آتش گرفت او با سپر سقوط میخواست بزمین فرود آید، ولی چتر سپر در یک میله فنر بند شد و بازنگردید بیچاره با شدت به زمین پرت شد و مقتول گردید.

خوشگلی نسوان

نخستین مسابقه

✱ میان زنان ممالک بالکان برای اولین بار مسابقه وجاهت شروع شد و در یوگسلاوی دختر یک ماهوت فروش گوی سبقت ربود و رسما اعلام گردید که خانم مزبور اولین زن وجیه و قشنگ صربستان میباشد. اشاعه این خبر باعث گردید که عده زیادی از متمولین و میلیونرهای امریکا و اروپا خواستگار او شوند ولی مادموازل مزبور اخطار کرده است که بهیچوجه حاضر به زناشوئی نیست.

در یونان و بلغار و رومانی هم اعلان مسابقه خوشگلی میان نسوان داده شده و این امر بین بانوان اهمیت پیدا کرده است.

راه رفتن طفل ۳۵ روزه

✱اخبار شیکاگو حاکی است اخیرا دکتر «کارل لوب» دارای طفلی شده که بعد از انقضای سی و پنج روز از عمر ناگهانی راه افتاده و عرض و طول اطاق مسکونی خود را پیموده بدون آنکه کسی باو مساعدتی نماید.

اتومبیل جدید، ابن السعود

✱ روزنامه دیلی میل لندن مینویسد اتومبیلی که جدیدا ابن السعود سفارش داده بود در لندن با تمام رسید و قیمت آن بالغ برسه هزار لیره است. این اتومبیل دارای هفت تخت و جای ایستادن دو نفر نظامی است و ممکن است تخت ها مبدل به تختخواب بشوند.

اختراعات جهان درسال ۱۳۰۶

سینما ناطق شد

تلاش برای عکس رادیوئی

در عین حال که در پرده حرکت اشخاص نمایش داده میشود گفتگوی اشخاص بازی کننده نیز شنیده میشود. چنانچه چندی قبل در یکی از سینماهای شهر لندن فیلمی نشان داده شد که در فیلم مزبور افتتاح جاده بیرمنگام نمایش داده شد. ولیعهد انگلیس نطق افتتاحیه را که نموده کاملا و بطور وضوح شنیده میشد همچنین نطق «لوید جرج» در موقعی که از روی یک مجسمه پرده برمیدارد بخوبی شنیده میشد حرکات دهان بازیکنان با کلماتی که شنیده میشود کاملا مطابقت دارد. اختراع مزبور بهترین و جدیدترین اختراعی است که تاکنون دیده شده است.

مخابرات بی سیم در اتومبیل

✱ دو نفر انگلیسی موسوم به «کاپیتن بلوک» «و» «مستر کوتل» برای اجرای تجارب و امتحانات مخابره بیسیم در اتومبیل مبادرت بیک سیاحت و مسافرت مطولی در جنوب اروپا نموده اند.

هر کدام سوار یک اتومبیل جداگانه میباشند که مکمل ترین و جدیدترین اسباب های تلگراف بیسیم در آن کار گذاشته شده و از یکدیگر بیک فاصله پانصد میل مسافت سیر و حرکت کرده و سعی میکنند در این مسافت زیاد با بی سیم مخابره نمایند.

سرویس عکس تلگرافی

اداره عکاسی بوسیله تلگراف، بین وین و برلن رسما افتتاح گردید.

تلفن مسکو ـ برلن

اولین مخابرات امتحانی با تلفن بین مسکو ـ برلن بعمل آمد.

انتقال عکس از مسافات بعیده

تجربیاتی که برای انتقال عکس از مسافات بعیده در مسکو بعمل می آمد خاتمه یافت. از تجربیات مزبور که بین مسکو و برلن بعمل می آمد نتایج درخشانی حاصل گردید بدین جهت کمیسری پست و تلگراف مقداری دستگاه برای انتقال عکس در آلمان سفارش داده که پس از وصول در مهمترین بلاد اتحاد شوروی نصب خواهد شد.

موسولینی — ۱۳۰۶ : رویداد های جهان

رقصهای امریکائی مخالف اخلاق است

✱ «کلوین کولیج» رئیس جمهوری آمریکا خیال دارد، قبل از اختتام دوره ریاستش کنفرانس مهمی در خصوص بحریه آمریکا در واشنگتن منعقد نماید.

✱ «هانری فورد» اظهار داشته است که بهترین اشخاص برای انتخابات آتی ریاست جمهوری «مستر هوور» میباشد.

✱ کنفرانس پارلمانی بین المللی عالم با عضویت و شرکت ۱۹۹ نفر (نماینده چهل مملکت دنیا) رسما در ریودوژانیرو پایتخت برزیل افتتاح یافت.

✱ اغتشاشات وترور بازی که کمیته چی های مقدونیه در عربستان و یونان برپا کرده و میکنند، موقعیت حکومت صوفیا را خیلی مشکل و بحران آمیز ساخته است.

✱ پرنس «کارول» ولیعهد رومانی از تاج و تخت صرفنظر کرده و از ولیعهدی استعفا داد.

✱ «جرجیل» وزیر مالیه انگلیس درحالیکه ابدا انتظار نمیرفت، محرمانه وارد پاریس شده است.

✱ نمایشات اشتراکیون (تظاهرات کمونیست ها) بمناسبت دهمین سال انقلاب روسیه در برلین صورت گرفت و زدوخوردی با پلیس بوقوع پیوست. یکنفر سلطان نظمیه و چند نفر اژان و نم و بیش مردم مجروح گردیدند و این مجلس جشن که اشتراکیون ژاپن منعقد کرده بود قدغن شد.

✱ نقشه ساختمان سدنیل بیک شرکت امریکائی واگذارد شد و بهمین دلیل در محافل مصری تولید هیجان فوق‌العاده نموده زیرا بیم آن میرود که خطراتی متوجه مصر نماید.

✱ کمیسیون مقدماتی خلع سلاح اولین جلسه خود را در ژنو تشکیل داد.

✱ اعلیحضرت امان اله خان پادشاه افغانستان در پارلمان مصر حاضر شد و نطقی ایراد کرد.

✱ موسولینی طی پیامی تغییر مهم سیاسی برای سال ۱۹۲۸ پیش بینی کرده و اظهار داشت: در سال ۱۹۲۸ دنیا موازنه اخلاقی را که در موقع جنگ ازدست داده بود مجددا دارا خواهد شد.

✱ براثر ورود کمیسیون دولتی انگلیس به بمبئی، علاوه بر نمایش (تظاهرات) خصومت آمیزی که در بمبئی داده شد، در «مدرس» نیز نمایش اعتراضیه تشکیل یافت که بمصادمه مسلحانه بین نمایش دهندگان و پلیس منجر گردید و دو نفر مقتول و ۱۷ نفر مجروح شدند.

✱ «یسن الهاشتی پاشا» رئیس الوزراء عراق استعفا داد.

✱ صورت مجلسی راجع به منع استعمال گاز و همچنین میکرب درجنگ در ژنو بامضای نمایندگان ۳۹ کشور رسید.

✱ برطبق اطلاع خصوصی از مسکو، تروتسکی و زینویف از حزب بالشویک خارج شدند.

✱ برحسب تصویب نامه شورای کمیسرهای اتحادجماهیرشوروی «تروتسکی» از وظایف ریاست کمیته کل امتیازات معاف و «کاندرون» قائم مقام کنونی وی باین سمت معین گردید.

✱ بموجب گزارش متخصصین مالی، ذخیره بانکهای امریکا بمیزان چهار میلیاردوپانصدوجهل وهشت میلیون دلار بالغ می شود و این میزان معادل ۵۵ درصد کلیه مقدار طلایی است که در عالم وجود دارد.

✱ از «آنقره» اطلاع میدهند: اولین زن وکیل (ثریا خانم) در ترکیه اولین دفعه در محکمه قضائی حضور یافته و از یک متهم دفاع نمود.

✱ موسولینی بموجب یک ابلاغیه رقص های معروف آمریکائی را که موسوم به «چارلستون» و «بلدک بتوتوم» می باشد قدغن کرد.

در ابلاغیه گفته شده این رقص ها مخالف اخلاق و تربیت اجتماعی و خانوادگی ایتالیائیهاست.

✱

متن وصیت نامه عجیب لنین

●رفیق استالین مرد بسیار خشنی است●

موج عظیم مخالفت علیه استالین در شوروی

وصیت‌نامه لنین رهبران حزب کمونیست شوروی را دچار سرگردانی و دودلی کرد ● ازهر ۳ کارگر آلمانی یک نفر بیکار شد ● تمام اندوخته ارز وطلای آلمان از آن کشور خارج شده است

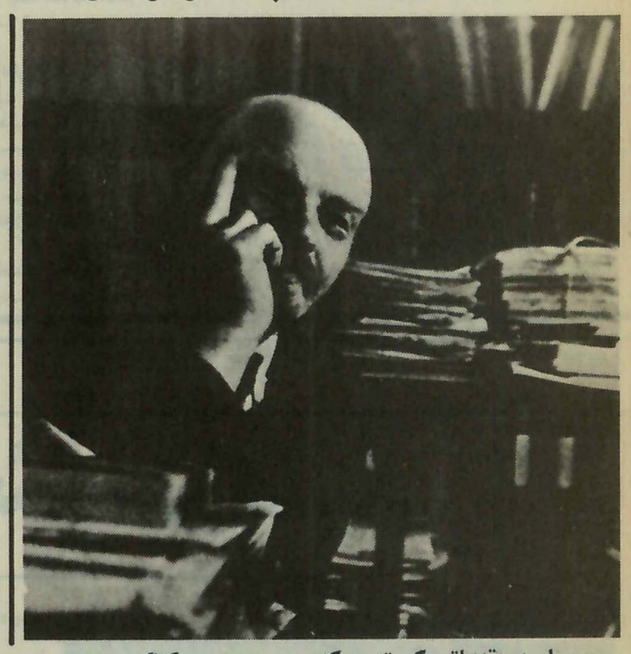

درجلسه مقدماتی کمیته مرکزی سیزدهمین کنگره حزب کمونیست متن وصیت‌نامه لنین خوانده شد

نامهای لنین و تروتسکی همه‌جا درکنار هم

شورش در ناوگان انگلیس

استالین احساس می‌کند سرنوشتش به بازی گرفته‌شده

چانکایچک درچین بقدرت رسید.

تصمیم بزرگ پرزیدنت هوور برای نجات دنیا از بحران اقتصادی

شوروی به نخستین کمونیست‌های چین خیانت کرد

گزارش چانکایچک:

کمونیسم همان تزاریسم است!

موج علیه استالین

روز هفتم نوامبر ۱۹۲۷ مخالفان به مناسبت دهمین سالگرد انقلاب تظاهراتی براه انداخته و درخواست میکنند وصیتنامه لنین فاش شود. ماموران پلیس با خشونت تظاهر کنندگان را پراکنده میسازند کمیته مرکزی و کمیسیون کنترل که بدنبال این حوادث تشکیل جلسه میدهد، تروتسکی، زینوویف و ۹۳ نفر دیگر از طرفداران آنها از جمله کامنف و راکوفسکی را از حزب اخراج میکنند بیشتر اینها تا آنوقت هنوز آبارتمانی در کاخ کرملین داشتند اما پس از چند روز آنها را به استثنای «زوف» از کرملین اخراج میکنند. مخالفان شکست خورده که امیدشان از هر جا قطع شده درخواست میکنند بعنوان عضو ساده در حزب باقی بمانند ولی تروتسکی که زیر بار نمیرود به «آلماآتا» در آسیای مرکزی تبعید میشود و ده سال بعد از آنجا به مکزیک میرود.

موج عظیم

اجلاسیه بائیزه جامعه ملل متحد در حالیکه همه چیز از حوادث ناگواری حکایت میکند بکار خود ادامه میدهد. «اریستیدبریان» مسئله اتحادارویا را دردستور مذاکرات گنجانیده و تذکاریه‌ای دراین مورد برای همه دولتهای عضو فرستاده است اما مذاکرات در این زمینه بیشتر جنبه ساختگی دارد. «ارتورهندرسون» نماینده انگلیس اظهار میدارد دولت انگلیس ازشرکت در هرگونه سیستم فدرال اروپا خودداری خواهد کرد «زولیوس کورتیس» جانشین «استرسمن» صریحا اعلام میدارد قبل از آنکه آلمان حقوق مساوی بدست نیاورده و خلع سلاح که باین کشور تحمیل شده عمومیت پیدا نکند اتحاد اروپا امکان پذیر نخواهد بود کسانی که هنوز نسبت باوضاع خوش بین هستند و انتخابات ۱۴ سپتامبررا یک اتفاق غیر منتظره میدانند وقتی که نتیجه انتخابات روز ۳۰ نوامبر مجلس سنا ازبرلن، اعلام میشود میبینند که درارزیابی اوضاع دچار اشتباه شده‌اند. آنها که عقیده داشتند موج پیراهن قهوه‌ای همانطور که ناگهان بوجود آمده بهمانگونه نیز ناگهان فرو خواهد نشست اکنون میدیدند حزب ناسیونال سوسیالیست آراء خودرا دراین منطقه از ۲۶۱۳۷ به ۵۱۳۲۴ افزایش داده است.

درهمان روز ۳۰ نوامبر شماره رسمی بیکاران به سه میلیون و ۷۶۲ هزار نفر میرسد یک ماه بعد دراخرین روزهای سال ۱۹۳۰ تعداد بیکاران به چهار میلیون و نهصدهزار نفر افزایش میابد و آلمان بسرنوشت امریکا دچار میشود.

تونل شوم

ایالات متحده همچنان در میان بحران بیسابقه دست و پا میزند. پرزیدنت «هوور» پس ازمدتی برای جوانب اوضاع باین نتیجه رسیده است که بحران امریکا معلول عوامل خارجی است وفریاد میزند: «ماازاین تونل شوم خارج خواهیم شد. فاجعه مالی اتریش مارا باین روز انداخته است.»

آن سال بلای دیگری بامریکا روی میاورد موج گرمای شدید سراسر کشوررا فرا میگیرد. دویست و بیست نفر ظرف ده روز از گرما زدگی جان میسپارند.

گرمای بیسابقه محصول را میسوزاند، گله های گاو و گوسفند سقط میشوند. هزاران خانواده شهرهارا ترک گفته و به صحرا پناهنده میشوند.

درهمین اتنا سفیر امریکا دربرلن بوزارت امور خارجه گزارش میدهد که درالمان فاجعه عظیمی روی داده است. رایشتاگ نرخ بهره را به ۷ درصد ،پس از آن به ده در صد و بارسوم به ۱۵ در صد افزایش میدهد ولی این اقدامات بی اثر است.

سرمایه ها همچنان از آلمان فرار میکند و بر تعداد بیکاران افزوده میشود. روز ۱۸ ژوئن هیندنبورگ ضمن نامه‌ای بدولت امریکا اطلاع میدهد که ازهر سه نفر کارگر آلمان یکنفرشان بیکار است و تمام اندوخته ارزوطلای کشور طی چند روز اخیر از آلمان خارج شده است.

او درنامه خود خطاب به «هوور» چنین می نویسد:

«شما» آقای رئیس جمهوری بعنوان نماینده ملت بزرگ امریکا میتوانید برای ازبین بردن خطری که آلمان و جهان را تهدید میکند باقدامات فوری دست بزنید...

پرزیدنت هوور دیگر درنگ نمیکند. بیدرنگ خبرنگاران را برای ساعت شش بعداز ظهر روز ۲۰ ژوئن به کاخ سفید فرا میخواند.

«هوور» با اعلام تصمیم خود خبرنگاران را که درگرمای ۴۰ درجه بالای صفر (درسایه) خود را عرق ریزان به کاخ ریاست جمهوری رسانیدند دچار هیجان و ذوق زدگی میکند. او میگوید امریکا برای یکسال دریافت مطالبات جنگی خود را متوقف میکند و باین ترتیب ملت امریکا از ۲۵۰ میلیون دلار از بابت بدهی متحدانش چشم می پوشد و امیدوار است سایر دولتهای متحد نیز باقدامات مشابهی دست بزنند تا باین ترتیب یک محیط اعتماد بوجود بیاید. پانزده ملت از جمله انگلیس، ایتالیا، بیدرنگ با پیشنهاد هوور موافقت میکنند. این اقدام اثر معجزه آسائی دارد. بیدرنگ قیمت سهام دروال استریت بالا میرود.

وفرار سرمایه ها از آلمان، اتریش و مجارستان متوقف میشود.

شورش ناوگان انگلیس

اکنون نوبت بحران اقتصادی انگلیس فرا رسیده است. دولت کارگری «راسی مک دونالد» با ترتیب دادن کنفرانس لندن درباره محدود ساختن تسلیحات دریایی یک موفقیت نسبی بدست آورده ولی بحران سراسر جزیره را دچار خفقان کرده است.

کمیته‌ای از کارشناسان که بریاست لرد «می» برای رسیدگی به وضع اقتصادی کشور تشکیل شده اطلاع میدهد که ورشکستگی دولت حتمی است و تنها با صرفه جوئی های تهور آمیز و بویژه کاهش میزان کمک خرج بیکاران میتوان جلو خطر را گرفت.

غیراز «مک دونالد» و «استودول» سایر اعضای کابینه بشدت با این پیشنهاد مخالفند.

«مک دونالد» دیگر چاره‌ای ندارد جز اینکه به کاخ بوکینگهام برود و استعفای کابینه را به پادشاه تسلیم کند اما وقتی که از کاخ خارج میشود ماموریت یافته است برای نجات وضع مالی و پولی دولت کابینه جدید تشکیل دهد.

چند ساعت بعد دولت جدید معرفی میشود. از شخصیتهای برجسته تنها وینستون چرچیل درکابینه شرکت ندارد.

نخستین اقدام دولت جدید صرفه جوئی درهزینه ها است. حقوق وزیران، نمایندگان مجلس، کارمندان، فرماندهان نظامی، سربازان کاهش می یابد. فرانسه و امریکا برای بهبود وضع مالی انگلیس چهارصد میلیون دلار اعتبار میدهند.

روز ۲۲ سپتامبر ۱۹۳۱ ناگهان خبر حیرت انگیزی از طرف نیروی دریایی انتشار می یابد: «ناوگان انگلیس شورش کرده است» ناوهای «فلسون» «هود» «دیبولز» و کلیه کشتی های بزرگ دیگر از ناو «والیانت» بیروی کرده و به شورشیان پیوسته‌اند.

نیروی دریائی سلطنتی انگلیس درحال اعتصاب است. اینک پس از ۱۴۰ سال کابینه کارگری انگلیس افسران و ناویان را بنافرمانی وادار کرده است. از حقوق روزانه یک دریا سالار که پنج لیره و ده سنت است یازده شلینگ یعنی ده درصد و از حقوق یک ستوان که ۱/۷۰ لیره دریافت میکند یک شلینگ یعنی ۳/۶۰ درصد کاسته شده است. اعتبار فرانسه و امریکا تقریبا بطور کامل خرج شده و تنها ۱۳۰ میلیون دلار آن هنوز درزیر زمین های وزارت خزانه داری باقی مانده است.

انگلیس سرانجام تسلیم شده و بشتوانه طلا را حذف میکند. غیراز فرانسه و امریکا چند کشور دیگر نیز بانگلیس تاسی میکنند و بدینسان یک عامل جدید استفتگی وضع دنیای غیر متعادل آن روز را وخیم تر میسازد.

وصیت نامه عجیب لنین

یک شاهد عینی ماجرا را چنین تعریف کرده است:

«استالین روی پله های تریبون نشسته بود. من بدقت کوچکترین حرکات اورا زیر نظر داشتم. قیافه ترحم انگیزی بخود گرفته بود و احساس میشد که سرنوشتش به بازی گرفته شده است.

لنین چهارماه قبل، روز ۲۲ ژانویه ۱۹۲۲ پس از سومین سکته ناقص بدرود حیات گفته بود:

کمیته مرکزی بسرعت مقدمات سیزدهمین کنگره حزب را فراهم میکرد.

دراین جلسه متن وصیت نامه لنین خوانده میشد. وقتی آخرین جملات آن قرائت شد سکوت سنگینی در تالار حکمفرما گردید و همه حاضران دربهت و حیرت فرورفتند.

آخرین قسمت وصیت نامه لنین باین شرح بود:

«رفیق استالین مرد بسیار خشنی است. این خشونت در روابط بین خود کمونیستها قابل پذیرش است ولی درمقام دبیرکلی قابل تحمل نیست. من، برفقا پیشنهاد میکنم یک مرد صبور تر مودب تر، دقیق تر و وفادارتری را بجای استالین انتخاب کنند.»

وصیت نامه لنین رهبران حزب را دچار سرگردانی و دودلی میکند. آیا شایسته است مردی را که لنین درخواست برکناری‌اش را کرده است درمقام دبیرکلی ابقا کنند؟

«جنورچی زینوویف»، دبیر شورای لنین گراد و رئیس انترناسیونال کمونیست که پس از مرگ لنین برجسته ترین شخصیت درسلسله مراتب حزبی است رشته سخن را بدست میگیرد و درمیان سکوت محض حاضران چنین میگوید:

«ما سوگند خورده‌ایم و باز هم سوگند میخوریم بآنچه که لنین درحال مرگ دستور داده است عمل کنیم... اما درمورد رفیق استالین باید بگویم ترس وی بی اساس بوده است. همه شماها شاهد بوده‌اید که ما چگونه با او همکاری و هماهنگی داریم...

سرانجام کمیته مرکزی با اکثریت چهل رای موافق دربرابر دورای مخالف تصمیم میگیرد وصیت نامه لنین درکنگره سیزدهم حزب کمونیست فاش نشود.

«زینوویف» و «کامنف» که هردو درسوی نگهداشتن وصیت نامه لنین به نفع استالین پا فشاری میکردند چند سال بعد از طرف استالین بدست دژخیم سپرده میشوند.

این دونفر درسال ۱۹۲۴ برای مبارزه با تروتسکی با استالین یک هیئت سه نفری تشکیل داده بودند.

از سال ۱۹۱۷ نامهای لنین و تروتسکی درهمه جا درکنار یکدیگر قرار داشتند و وقتی که لنین درگذشت تصور میرفت تروتسکی بطور قطع جانشین وی خواهد شد.ولی اوضاع درمسیر دیگری قرار گرفت.

تروتسکی و «استالین» درباره مسائل ایده‌ئولوژیکی اختلاف نظر شدیدی داشتند. تروتسکی معتقد بود در کشوری چون شوروی که از لحاظ صنعتی عقب افتاده است انقلاب نباید تنها بداخل محدود شود.

او میگفت شورش بدنبال یک حادثه تاریخی بصورت کبریت درآمده است ولی اگر این کبریت آتش نیافروزد محکوم به خاموش شدن خواهد بود. از این رو انقلاب باید دائمی بوده و پیوسته درحال گسترش باشد درغیر اینصورت دوام نخواهد داشت.

استالین برعکس طرفدار ساختمان سوسیالیسم تنها دریک کشور بود تا نوبت انقلاب جهانی فرارسد.

کنگره سیزدهم بمیدان مبارزه بین «زینوویف» و «تروتسکی» تبدیل میشود. اعضای کنگره «زینوویف» را مورد تحسین و تمجید قرار داده و از تروتسکی میخواهند در برابر کنگره بگناهان خود اعتراف کند و از اشتباهاتی که مرتکب شده است بوزش بخواهد.

تروتسکی ضمن نطق شدیداللحنی یادآور میشود که «زینوویف» و «کامنف» به لنین توصیه کرده بودند سعی نکند از راه انقلاب قدرت را بدست بگیرد. درحالیکه او برعکس توصیه میکرد که انقلاب تنها راه بدست گرفتن قدرت است سرانجام لنین این راه را برگزید. سخنان تروتسکی درکنگره سیزدهم نشان داد که تا چه حد تروتسکی از قدرت بیان و نفوذ کلام برخوردار است ولی درعین حال گفته های او بمنزله کف صابونی بود که زیر پایش ریخته شد و مقدمات سقوط اورا فراهم کرد.

در۱۵ ژوئیه ۱۹۲۵ کمیته مرکزی تروتسکی را از سمت کمیسر دفاع برکنار میکند. «زینوویف» که بیوسته با وی درحال مبارزه است پیشنهاد بازداشت اورا میکند ولی استالین با آن مخالفت میکند و درنتیجه تروتسکی «درعضویت کمیته مرکزی «بولیت بورو» باقی میماند. او خطاب به کمیته مرکزی نوشته بود:

«حاضرم هرکاری را که کمیته مرکزی بمن محول کند انجام دهم.»

«تروتسکی» اندکی بعد بریاست تاسیسات هیدروالکتریک برگزیده میشود پس از آن چند ماهی بارامی سپری میشود.

طولی نمیکشد که «زینوویف» بجرگه طرفداران تروتسکی می پیوندد ولی استالین در عوض «بوخارین» «رویکف» و «تومسکی» را بدور خود جمع کرده و در دفتر سیاسی حزب اکثریت را بدست میاورد.

در کنگره چهاردهم که از ۱۸ تا ۲۵ دسامبر ۱۹۲۵ تشکیل میشود تروتسکی بدون آنکه در بحث شرکت کند شاهد اضمحلال شخصیت «زینوویف» و «کامنف» میشود از جریان مذاکرات این کنگره بعضی ها نتیجه‌گیری میکنند که تروتسکی جانب استالین را گرفته است در حالیکه تنها حس کینه و نفرت مانع آن میشد با کسانی که با وی مبارزه کرده بودند یک جبهه ضد استالینی تشکیل دهد.

کمیته مرکزی ماه ژوئیه در محیط تب‌آلودی تشکیل میشود تروتسکی از دکترین استالین، «سوسیالیسم تنها در یک کشور «بعنوان» هذیان ارتجاعی» نام میبرد. «جرژمینسکی» بنیانگذار «چکا» در مقام دفاع از استالین بشت تریبون میرود و چنان با خشم و عصبانیت سخن میگوید که هنگام پائین آمدن از تریبون نفس زمین شده و لحظه‌ای بعد جان می سپارد.

استالین از این ماجرای اسفناک با زیرکی کامل بهره برداری میکند او با لحن غم‌انگیز از تروتسکی دلجویی میکند و زینوویف را مسئول مرگ جرژینسکی معرفی میکند.

کامنف مدتی بیش از «بولیت برو» اخراج شده و اکنون نوبت زینوویف است که از عضویت دفتر سیاسی اخراج شود بدین ترتیب تروتسکی تنها میماند اما جناح مخالف هنوز از پای ننشسته است.

۸۳ نفر از هم رزمان لنین در یک جلسه سری اعلامیه‌ای علیه استالین صادر میکنند یکی از این ۸۳ نفر «سمیلیا» به سیبری تبعید میشود ولی جمعیت انبوهی در حالی که علیه استالین شعار میدادند تا ایستگاه راه‌آهن «یاروسلاو» او را بدرقه میکنند.