سال سی وسوم ـ شماره ۹۷۸۵ | چهارشنبه نوزدهم آذر ماه ۱۳۳۷ | تکشماره دو ریال ونیم

اطلاعات

سرتیپ قاسم همکاران انقلابی خودرا توقیف کرد

۲۰ صفحه

شب گذشته ناگهان صفیر گلوله درخیابانهای بغداد برخاست

شهربغداد تحت تسلط نیروهای مسلح قرار گرفته وتمام‌اتومبیلها درانتهای پل بزرك رودخانه شهرمتوقف میشوند

عبدالکریم قاسم برای الحاق بجمهوری متحده عربی رفراندوم میکند

عده‌ای ازاهالی بغداد درحالیکه سوار کامیونها میباشند درشهر گردش کرده و بافریاد تقاضای اعدام توطئه‌گران را دارند ـ باتوجه بافزایش فعالیت کمونیستها در قاهره گفته شد احتمال میرود عوامل کمونیست نیزدرتوطئه‌اخیردست داشته‌اند

عبدالکریم قاسم

یونایتدپرس از بغداد اطلاع می‌دهد در حالیکه رادیوی دولتی‌بغداد توطئه‌چیان علیه دولت را تهدید به مجازات اعدام مینمود دستجات جوانان سوار کامیونها در خیابان های بغداد بحرکت در آمده و تقاضای اعدام باند توطئه کنندگان را که در بازداشت میباشندمینمودند هنوز معلوم نگردیده که توطئه چیان چه کسانی بوده و چند نفر میباشند . قاسم فقط گفت اینها عناصر فاسدی بودند که با خارجیان در خارج ازعراق ارتباط داشتند . اسلحه و مهمات و وجوه نقدی‌که از توطئه چیان بدست آمده از

بقیه در صفحه چهارم

بجوانان سرمایه میدهند

بانك جوانان بزودی شروع بکار خواهد کرد

بانك جوانان بااعطای وامهای طویل المدت جوانان را بکار دعوت میکند

امروز اطلاع حاصل شد که اساسنامه بانك جوانان تهیه وبه ثبت رسیده است .

انجمن هدایت جوانان ازمدتها قبل درمورد ایجاد بانکی باسرمایه کافی برای استفاده جوانانی که دارای دیپلم ولیسانس بوده وبعلت عدم قدرت مالی قادر بانجام کاری‌نبوده‌اند شروع به فعالیت نمود . شورای‌عالی جوانان پس‌از مطالعات کافی دراین زمینه بالاخره تصمیم گرفت صد هزار سهم یکهزار ریالی تهیه‌نموده بوسیله بانکها در معرض فروش بگذارد تا پس‌از فروش‌سهام بانك جوانان با سرمایه صد میلیون‌ریال که تمام آن پرداخت شده باشد شروع بکار نماید . وبوسیله این بانك کلیه مشکلات مالی را که مانع فعالیت جوانان است برطرف سازد . وجوانان بتوانند در فعالیت های اجتماعی شرکت نمایند درباره نحوه استفاده از وامهای بانك یك مقام مطلع گفت : جوانان میتوانند انفرادا ویا اجتماعا در دسته های ده نفری شرکتهائی ایجاد نموده و از بانك جوانان طبق برنامه کار خود وام واعتبار لازم رادریافت دارند . وامی که باین ترتیب دراختیار جوانان قرار داده خواهد شد ظرف مدت چند سال بابهره صدی سه مسترد خواهد شد .

بانك جوانان با پیشرفت فعالیت وتوسعه کار شورای هدایت‌جوانان در استانها وشهرستانها اقدام به تاسیس شعب بانك درمراکزاستان هاخواهد نمودتا جوانان درشهرستان ها نیز بتوانند از مزایای وام بانك جوانان استفاده نمایند .

خبرنگار ما گزارش میدهد که سهام مورد بحث آماده شده تا پس‌از تعیین اعضای هیئت مدیره بانك برای فروش دراختیار بانك‌ها گذارده شود . ضمنا از طرف شورای هدایت جوانان برای آشنا نمودن مردم به طرز کار بانك وفروش سهام بانك اقدام خواهد شد .

یك مقام مطلع دراین باره اظهار داشت که ظرف دو هفته آینده‌پس از تصویب آئین نامه مربوطه بانك رسما شروع بکار خواهد نمود .

کمیسیون امروز نخست وزیری برای

تهیه مقدمات‌باز گشت ایرانیان مقیم عراق

دولت ایران در روش خود نسبت بدولت عراق تجدید نظر خواهد کرد

در دو شماره اخیر باطلاع‌خوانندگان محترم رساندیم که تحولات عراق‌و وضع ایرانیان مقیم عراق هر دومورد توجه دولت ایران قرار گرفته وبا مطالعه گزارشهای مهم ومفصلی که کاردار سفارت شاهنشاهی در بغداد مرتبا ارسال میدارد دولت ایران‌کاملا براوضاع عراق آگاهی دارد ونتیجه این مطالعات منجر به‌اتخاذ تصمیماتی گردیده است .

بطوریکه خوانندگان اطلاع دارند، برهم خوردن آرامش داخلی عراق بعلت نفوذ زیاد کمونیست‌ها می‌باشد وگویا دولت عراق نیز بی‌میل نیست که‌در مقابل دستجات مخالف خوداز پشتیبانی کمونیست‌ها بر خوردار باشد .

متاسفانه شنیده شد که چندتن از توده‌ای های فراری نیز که‌از ترس مجازات بعلت خیانت که‌سالها در کشور های کمونیستی بسرمیبردند، اخیرا در بغداد دیده شده‌اند ،اینعده که‌خودرا دراختیارکمونیسم‌بین‌المللی قرار داده‌اند اکنون‌برای اجرای‌نقشه خائنانه‌جدیدی‌ببغداد فرستاده‌شده‌اندو با شرکت در تظاهرات دستجات کمونیستی اظهاراتی مخالف ایران نموده وعلیه قرارداد دفاعی ایران و امریکا امضا جمع آوری می‌نمایند .

بقیه‌درصفحه‌نوزدهم

پیام شاهنشاه

بمناسبت روزحقوق بشر

اکنون‌که مراسم دهمین سال‌اعلامیه حقوق‌بشر درایران برگزار میشود لازم میدانیم مراتب خوشوقتی ورضایت خویش را از این بابت اعلام داریم . روز بین‌المللی حقوق بشر روزی است که‌درآن درحقیقت یکی‌ازآرمانهای ملی دیرینه مامورد تجلیل جهانیان قرار

بقیه در صفحه نوزدهم

برای افسران ودرجه‌داران‌خانه میسازند

دراطراف سربازخانه‌ها خانه‌های مجهزسا زمانی دراختیار کادر ارتش قرار میگیرد

خانه‌های سازمانی که دارای کلیه وسایل مدرن ازقبیل برق، شوفاژ، دستگاه تهویه، ولوله‌کشی آب سرد وگرم میباشد مشکل «چهار دیواری اختیاری» ومسئله معامله وبورس بازی زمین را ازبین خواهد برد

بطوریکه خوانندگان محترم اطلاع دارند بعداز اینکه ارتش قطعات‌زیادی ازاراضی عباس آباد راباشرایط‌خاص بین افسران شاغل خدمت باین منظور که کوی افسران ارتش راایجادکند تقسیم کرد این شبهه ایجاد شدکه چرادرجه‌دارانی که‌وضع زندگی و موضوع آسایش آنها از نقطه نظر ارتش فوق‌العاده مورد توجه است دارای زمین نشده‌اند .

خبرنگارما امروز از همین نظر مصاحبه‌ای که‌سئوال اصلی آنموضوع مسکن درارتش و بخصوص برای درجه‌داران ارتش بودباتیمسارسپهبد وثوق وزیر جنك بعمل آورد که‌ذیلا ازنظر خوانندگان عزیز میگذرد .

مشکل چهاردیواری اختیاری

تیمسار سپهبد وثوق ابتدا به اقداماتی که قبلا درمورد تامین مسکن برای کادرارتش بعمل آمده وتجاربی که‌ازاین راه کسب شده بود اشاره کرد و گفت : موضوع مسکن نه‌فقط برای کادر ارتش وکارمندان دولت بلکه برای عموم این‌مملکت موردتوجه اعلیحضرت همایونی است .

مسکن ارزان قیمت در تمام دنیا وتمام شهرهای بزرك ساخته میشود ومورد استفاده کلیه اهالی‌وافرادشهر نشین واقع میگردد .

در ایران ازاین حیث‌اشکالاتی موجوداست که‌مردم ایران بطور کلی باتوجه باصطلاح معروف «چهار دیواری اختیاری » هنوز ازمزایای زندگی درآپارتمان و لذت داشتن فقط دویاسه اطاق‌ولی مجهز بتمام وسائل آسایش ازقبیل آب ، (گرم‌و سرد) شوفاژ، برق وغیره پی‌نبرده‌اند وبااین ترتیب تهیه خانه ارزان قیمت دچار اشکالاتی میگردد ازنقطه نظر وزارت جنك ازدیر زمانی برای اینکه اعضای کادر ارتش دارای‌خانه شخصی باشند اراضی که‌در دسترس بودبین عموم افسران حاضر خدمت . بازنشسته وورثاء افسران متوفی و شهید تقسیم گردید .

ولی‌تردیدی نیست که‌این رویه نمیتواند ادامه یابد چه دیگر زمین مناسبی که‌بتواند برای‌خانه مسکونی کادر ارتش مورد استفاده واقع‌گردد باقی نمانده و تقسیم زمین بین

بقیه‌درصفحه۱۷

دیروز والاحضرت شاهدخت اشرف پهلوی ریاست‌افتخاری جمعیت ۱۷دی راپذیرفتند

خانم قمرناصر مدیرعامل جمعیت ۱۷ دی گزارش جمعیت را باستحضار والاحضرت اشرف پهلوی میرساند. مشروح جریان درصفحه نهم چاپ شده است .

فعالیت رانتری دردنیای عرب

رانتری‌میگوید‌آمریکاچیزی‌رابهتر ازبرقراری رابطه‌دوستانه‌باجمهوری‌متحده‌نمیداند

معاون وزارت خارجه آمریکا از بیروت بعمان رفت وباملك‌حسین ملاقات کرد ـ وی ازآنجا بقاهره وبغداد خواهد رفت ـ مطبوعات دنیای عرب مسافرت رانتری را تفسیرمیکنند

یونایتدپرس ازبیروت گزارش میدهد که ویلیام رانتری معاون وزارت خارجه امریکا پس‌ازملاقات بارشید کرامی نخست‌وزیر وسایر رهبران لبنانی گفت فعالیت وجدیت دولت رشید کرامی که وقتی رهبر انقلابیون طرابلس بود اورا تحت تاثیر قرار داده‌است.

هدف مسافرت‌رانتری‌تعیین‌وتشخیص وضع فعلی آمریکا در خاورمیانه میباشد .

رضایت رانتری

محافل مطلع اظهار میدارند که رانتری از مذاکرات خود درلبنان راضی میباشد رانتری‌ضمن‌مذاکرات خود متوجه شد که رهبران‌سیاست لبنان باعلاقه ودقت خاصی متوجه تحولات سایر نقاط خاورمیانه بخصوص عراق میباشد .در عراق کمونیستهای آن کشور درچندهفته

بقیه در صفحه‌چهارم

شرکت وزیر بازرگانی درجلسه اطاق بازرگانی

مخالفت‌اطاق‌بازرگانی با انحصار چای

درجلسه دیشب اطاق بازرگانی گفته شدکه اطاق بازرگانی بین چای وسایر کالاها فرقی قائل نیست ـ وزیربازرگانی گفت همه تجار میتوانند نظریات اصلاحی خودرا بوزارت بازرگانی ارسال دارند

در جلسه عصر دیروز اطاق بازرگانی که بریاست سناتور وکیلی تشکیل شد آقای نیساری وزیر بازرگانی نیز شرکت داشت.

دراین جلسه رئیس اطاق و وزیر بازرگانی بترتیب از همکاری مؤثری که بین این دو سازمان اقتصادی وجود دارد اظهار رضایت کردند . وزیر بازرگانی اظهار داشت آقایان تجار همیشه و همه وقت میتوانند نظریات مفید خودرا که برای پیشرفت اقتصاد کشور مؤثر باشد بدون معطلی بوزارت بازرگانی تسلیم کنند و شخصا نیز رجوع نمایند و توضیحات کافی بدهند .

سپس رسیدگی بامور جاری اطاق با حضور وزیر بازرگانی شروع شد در مورد چای و شکایاتی که‌از طرف عده‌ای از بازرگانان مرکز و شهرستانها راجع بابراز نگرانی از انحصار چای رسیده بود مطرح وتایید شدکه اطاق بازرگانی‌تهران میان چای‌وسایر کالاها فرقی قائل نیست و انحصار کلی آنرا بضرر مصرف کننده میداند و شکایات مردم همراه با نظریه اطاق بازرگانی به آقای نخست وزیر تسلیم شده است .

سپس در مورد شکایت از معطلی کشتی‌ها در جنوب و اقدامات دولت در این باب مذاکره شد واز اینکه مشکلات قبلی براثر اقدامات دولت مرتفع شده اظهار امتنان گردید و اظهار امیدواری گشت که مسئله تخلیه و بارگیری ازاین پس سریعتر و بهتراز گذشته انجام گیرد در پایان در مورد شکایات چند نفر از بازرگانان که پس‌از توافق با اداره مالیات بردرآمد و پرداخت مالیات مجددا مورد مطالبه مالیات بعنوان مجموع مالیات قرار گرفته‌اند مطرح گردید .

بقیه‌درصفحه۱۷

وزیر امور خارجه هنگام ورود بتهران پرسید

از عراق چه‌خبر دارید

وزیر امور خارجه باژنرال دوگل ملاقات کرد

ساعت ۱۰٫۴۵دقیقه امروز آقای‌علی اصغر حکمت وزیرامورخارجه که‌در التزام رکاب ملوکانه به‌ایتالیا عزیمت کرده بود باهواپیمای ارفرانس وارد تهران شد .

درفرودگاه اعضای عالیرتبه وزارت امور خارجه ودوستان وآشنایان آقای حکمت ازایشان استقبال کردند .

وزیرامور خارجه درفرودگاه بخبر نگارها درباره مسافرت خویش‌اظهار داشت : درایتالیا قدمهای بزرگی برای توسعه مناسبات دوکشور برداشته شد از آن جمله قرارداد فرهنگی دو کشور است که‌شخص سنیور فانفانی نخست‌وزیر ایتالیا درانعقاد آن سهم

بقیه‌درصفحه۱۷

پیام اسرارآمیز خروشچف بآیزنهاور فاش‌شد

شوروی دارای موشك بابرد۱۲ هزارکیلومتروبمب‌اتمی‌بقدرت‌تخریب ۵ مگاتن‌میباشد

خبرنگار آسو شیتد پرس از واشنگتن خبر داد که محافل‌نزدیك به سنای امریکا اظهار داشتند که خروشچف به سناتور همفری گفته است شوروی دارای موشك پرتابی قاره پیما میباشد که میتواند سلاح خودرا بفاصله بیش از ۱۲ هزار کیلو متری پرتاب کند .

محافل مطلع میگویند این یکی از اسراری است که خروشچف ضمن مذاکرات با سناتور همفری افشا کرده است . دومین سری که خروشچف ازآن سخن گفته وجود یك بمب کوچك اتمی است که قدرت تخریب آن‌پنج مگاتن میباشد

اظهار اطلاع شد که هامفری یك گزارش ۲۵ صفحه‌ای از مذاکرات هشت ساعته خود با خروشچف به آیزنهاور تسلیم کرده است . یك

بقیه درصفحه‌سوم

مخالفت باتاسیس کارخانه‌های جدید پنبه

امروز اطلاع حاصل شد که‌کمیته فنی پنبه که‌باحضور نمایندگان وزارت بازرگانی وکشاورزی و صنایع تشکیل گردیده‌است باایجاد کارخانجات پنبه‌پاك‌کنی جدید مخالفت کرده‌است .

توضیح آنکه قبلا عده‌ای ازتجار تقاضا کرده بودند که به‌آنهااجازه تاسیس کارخانه پنبه پاك‌کنی داده شود .این تقاضا ابتدا درشورایعالی پنبه و سپس در کمیته فنی پنبه مطرح گردید وکمیته فنی چنین رای داد که چون کارخانجات‌پنبه پاك‌کنی از زمره کارخانجات فصلی است که‌باید در بیست‌وچهارساعت حداقل ۲۰ساعت وحداکثربیست‌و چهارساعت کارکند واگرقرارباشد که قدری کمتر ازاین مقدار کار کند ادامه کار آن‌نه‌از لحاظ فنی‌و نه‌از لحاظ اقتصادی ممکن نیست‌و انجام کاربرابر اصول فنی نیزباعث میشود که ماده اولیه بسایر کارخانجات که قبلا تاسیس‌شده‌اند نرسد لذا تاسیس کارخانه‌های‌تازه باعث تعطیل وورشکستگی آنها میگردد بدون آنکه کارخانجات جدید بتوانند استفاده‌ای ببرندبنابر این شورایعالی فنی نیز باتاسیس کارخانه جدید پنبه‌پاك‌کنی‌مخالفت کرد واین امر باطلاع متقاضیان خواهد رسید .

دعوت از آقایان اعضای‌حزب ملیون

ساعت ۵ بعداز ظهر روز پنجشنبه بیستم آذرماه ۱۳۳۷ آقایان دیهیم ودکتر دادفر نمایندگان آذربایجان در باره (رستاخیز ۲۱آذر) سخن میرانند .

از عموم آقایان اعضای حزب خواهشمند است بمحل حزب تشریف‌فرما شوند . آ ـ ۳۲۹۱۴ دبیر کل حزب ملیون . دکتر نصرت‌اله کاسمی

ژورنال‌دوتهران بزبان‌فرانسه

درشمارهٔ جمعه صبح
تمام کتاب دکتر ژیواگو
اثربوریس پاسترناك
را دریك شماره خلاصه نموده‌است.

۱ـ۲

انواع چیت وکودری و پارچه‌های نخی
محصول کارخانجات
جهان‌چیت
آ ـ ۲۸۹۳۶ ـ۱ـ

اطلاعیه اتحادیه صنف فروشندگان لبنیات تهران وحومه در صفحه ۱۹
آ ـ ۲۲۲۴۱

مردم وطن‌پرست قضاوت کنند
نظریه یکنفر از چای کاران شمال را در صفحه سیزدهم مطالعه فرمائید
آ ـ ۲۲۱۸۷

قابل توجه آقایان پزشکان محترم داروخانه‌ها
درامامین
SEARLE
Dramamine*
ساخت کمپانی معروف سیرل وارد شد
نمایندگی : خیابان فردوسی بالا ۶۹۵ تلفن ۲۶۵۴۶ ۲۱۹۲۲

تونیك بیسکویت طبی
TONIQUE
تهران میدان بهارستان تلفن ۳۸۷۸۵ـ صبح همین جمعه در سینمای همای جشن تونیك‌برگزار میشود آنهائی که در مسابقه تونیك شرکت کرده و صحیح پاسخ داده‌اند که «تونیك بیسکویت طبی است» فقط روز پنجشنبه ۲۰ آذر ماه برای دریافت کارت ورودی روز جمعه به سازمان تبلیغاتی وگا خیابان فردوسی اول کوچه بارید مراجعه فرمایند.
آ ـ ۳۲۷۹۲ (وگا)

انتقال سفارت اطریش
ازتاریخ ۱۷ آذر ماه دفتر سفارت اطریش وکنسولگری اطریش بخیابان خیام جنب روزنامه اطلاعات (بهلرهاوس) ساختمان بهلر منتقل گردید تلفن ۵۲۷۴۲ آ ـ ۲۲۲۶۱

قابل توجه آقایان پزشکان محترم داروخانه‌ها
پروبانتین
SEARLE
Pro-Banthine*
ساخت کمپانی معروف سیرل وارد شد
نمایندگی : خیابان فردوسی بالا ۶۹۵ تلفن ۲۶۵۴۶ ۲۱۹۲۲

شرکت سهامی
PEPSI COLA
پپسی کولا

برای جوابگوئی آماده شوید ...
چند روز دیگر ممکن است رفقایتان که بشما میرسند بپرسند «این همه پول را از کجا آورده‌ای؟» چقدر خوب خواهد بود که شما یك بلیط سی ریالی اعانه ملی داشته باشید و با سربلندی بگوئید ... «از صد هزار تومان جایزه‌ای که بلیطم برده است» .
«بنگاه بخت آزمائی ملی»
آ ـ ۳۲۹۴۲

جریان روز

ایرانیان عراق

خوانندگان گرامی ماميدانند که مسائل مختلفی کشور ما را باکشور عراق پیوند میدهد که برای هیچ یك ازدوملت امکان چشم‌پوشی از آنها وجود ندارد .مادریك قسمت طولانی ازتاریخ بایکدیگر وابسته بودیم روزگاری پایتخت شاهنشاهان ایران در چندکیلومتری بغداد امروزی برقرار بود وهنوز هم بقول شعرا اتلال ودمن آن باقیست حتی همین اسم‌بغداد هم فارسی خالص است .

پس‌از اسلام بشهادت تاریخ‌دستگاه اداری وسازمان های دولتی خلفای عباسی که‌پرقدرت‌ترین‌دوران‌امپراطوری اسلامی درجهان آن روز بود بوسیله وزراوکاتبان ومنشیان ایرانی وخانواده های اصیل پارسی بوجود آمده واداره گردید دفاتر ودواوین و دستگاه های اعراب عموما درتاثیر فکر و تمدن و نفوذ معنوی ایران صبغه ایرانی بخود گرفت .

کشور عراق نه‌تنها برای خواص بلکه ازنظر عوام کشور ما هم یك سرزمین مالوف ومانوس است .

هیچ کشوری دردنیا باندازه عراق اینقدر درنظر مردم طبقات مختلف کشورما شناخته شده نیست . زیرا زیارت مشاهد متبرکه و اعتاب در کربلا ونجف وکاظمین و سامره یکی از آرزوهای هزار ساله ایرانی هاست که ازنسلی به‌نسل بعد منتقل‌میشود.

ازهمه اینها گذشته همین موقعیت تاریخی و مذهبی که‌عراق‌درمیان مردم کشورماداردموجب گردیده‌که ازادوار قدیم عده زیادی ازایرانیها بتدریج درعراق سکونت اختیار کرده‌اند و سرمایه‌های خودرا درآن کشور بکار انداخته و،تجربه و فعالیت و قدرت خودرا دراختیار خدمات عمومی‌عراق گذاشته‌اند .

اغلب‌خانواده‌های معروف عراقی و کسانی که در دستگاه دولتی صاحب نفو ذو عنوان هستند ایرانی میباشند.

ایرانیهای مقیم عراق بطور مسلم در رشته‌های مختلف‌فعالیتهای اجتماعی‌آن کشور نقش موثری داشته‌اند .

نجف اشرف بزرگترین کانون‌تدریس علوم اسلامی ومرکز تشیع بوده و در این کانون علم بزرگترین استادان و علمای روحانی ایرانی تربیت شده و امور مسلمین را اداره میکردند و می کنند.

اکنون با رویه‌ای که‌دولت عراق در قبال ما پیش گرفته است وضع‌ایرانی های مقیم عراق بزرگترین مسئله و عقده ای‌سردی مناسبات‌است که‌ما بهیچوجه نمیتوانیم نسبت به آن بی‌تفاوت بمانیم .

برای مانهایت تاسف است که وضع عراق وسیاست زمامداران آن موجب نگرانی واضطراب هموطنان ما در آن کشور گردیده است .

کشور عراق همیشه از قدرت و تجربه هموطنان ما استفاده نموده و خانواده های ایرانی با صداقت و صمیمیت تمام در آن کشور بکارو زندگی پرداخته‌اند ودرهمه وقایع و حوادث در کنار برادران عراقی خود بودند .

بزرگترین نمونه این همکاری و همدردی شرکت فعالانه علمای‌روحانی ایران مقیم نجف و کربلا علیه‌دخالت انگلیس در عراق بعداز جنك اول جهانی بوده که‌منجر به‌تبعید عده‌ای از آنها بایران گردید .

گذشته‌از اینها علاقه‌ای که‌مردم‌ایران بزیارت مشاهد متبرکه در عراق‌دارند موجب میگردد که هرسال مقادیر هنگفتی پول ما در عراق بمصرف می‌رسد .

بااین همه سیاست خشن دولت‌عراق اگر چه برای ماتاسف‌آور است ولی باید گفت که‌دردرجه‌اول زیان‌وضرر آن متوجه خود عراق خواهد شد . در دورانی‌که دوستی وحسن تفاهم بین ملل کوچك یکی‌از عوامل‌بسیار بزرك حفظ صلح ونیل به آرزوهای ملی می‌باشد این رویه ناروا جز بی‌اعتنائی به‌هدف ها وآرزوهای این ملل چیز دیگری نیست .

بهر صورت مانمیتوانیم تصمیمات اخیر دولت عراق‌را نسبت بشرایط اقامت خارجی هادر آن کشور که نتایج بسیار بدو ناگواری بسرای هموطنان مقیم مادر عراق دارد نادیده بگیریم وآنهارا در مسیر مشکلاتو فشارهای ناروای زمامداران عراقی تنها بگذاریم .

این فشار های عمدی برخلاف‌اعلامیه جهانی حقوق بشر است که‌برای‌افراد حق زندگی وکار درسرزمین های مختلف را قائل شده است .

هیچ دلیلی ندارد که‌ما‌از امکانات‌و شرائطی که در اختیار داریم بسرای حمایت از هموطنان خود ومقابله با سیاست زور وفشار دولت عراق استفاده ننمائیم .

نباید بگذاریم که‌ایرانی های‌مقیم عراق در تحت فشار مقامات‌آنکشور مجبور بترك تابعیت شوند .بایدبه آنها بگوئیم که دروازه های وطن‌بروی آنها باز است ودولت حداکثرکوشش را برای بازگرداندن آنها بایران و اشتغال آنها بخدمات عمومی در داخل کشور خواهد نمود .وخوشبختانه‌دولت هم ازاین فکر غافل نیست .

وظیفه زندانی

ژنرال دوگل باحتمال نزدیك به یقین در هفته آینده بریاست‌جمهوری فرانسه انتخاب خواهد شد . روزیك شنبه گذشته مراسم انتخاب هیئت ۷۰ هزار نفری انتخاب کنندگان ریاست جمهوری بعمل آمد وانتظار میرود که نزدیك به ۶۰ هزار تن به ژنرال رای بدهند .

این آخرین مرحله استقرار جمهوری پنجم است قبلا انتخابات عمومی در فرانسه و الجزایر بعمل آمده ومجلسی مرکب از۵۳۶ نماینده تشکیل شده است . ازاین جمع ۷۱ تن متعلق به الجزایراند ودر کمتر مجلس فرانسه سهم‌راست این همه بضرر چپ ومیانه افزایش یافته بوده است .

نتایج انتخابات در خود فرانسه باندازه کافی برای طرفداران راه حل لیبرال در الجزایر غیر منتظره بود . وانتشار فهرست نمایندگان الجزایر آن را تکمیل کرد . از۷۱ نماینده ای که الجزایر به مجلس فرانسه میفرستد ۴۸ تن مسلمان و ۲۳ تن فرانسوی هستند . شك‌نیست که نظر دوگل درمورد وجود یك گروه‌قابل‌ملاحظه نمایندگان‌مسلمانان در مجلس عملی شده است . این عده در هر مذاکره‌ای که راجع به سرنوشت الجزایر در بگیرد تاثیر مهمی میتوانند اعمال کنند .

ولی ترکیب این نمایندگان‌طوری است که امید زیادی برای اجرای نظریات دوگل نمی گذارد . چهل تن از نمایندگان الجزایر (۲۹ مسلمان و۱۱ فرانسوی) را میتوان در شمار افراطیون طرفدار استهلاك الجزایر در فرانسه آورد . بیست تن آنها معتدلین هستند که‌از همین عقیده طرفداری میکنند و تنها۱۱ تن (۸ مسلمان و۳ فرانسوی) رامی توان «لیبرال» نامید. این‌تقسیم بندی البته دقیق نیست ، وممکن است نمایندگان مسلمان در مجلس‌رفتاری متفاوت وبر خلاف منافع نمایندگان افراطیون فرانسویان ساکن‌الجزایر در پیش گیرند . ولی رویهمرفته نگاهی به فهرست انتخاب شدگان روشن میسازد که جریان اوضاع درالجزایر حتی بیش از فرانسه‌به نفع دست راست افراطی چرخیده است .

از آنجا که الجزایر قلب‌مشکلات فرانسه است وهیچ یك‌از طرحهای دوگل برای تجدید عظمت فرانسه بدون حل آن عملی نخواهد بود، مسئله عمده درحال حاضر آنست که‌دوگل بامجلسی که اینهمه‌ممکن است افراطی باشد چه خواهد کرد وچگونه در پی گشودن مشکل الجزایر بر خواهد آمد ؟

طرحهای اقتصادی و عمرانی که دوگل یکبار در شهر کنستانتین ازآن یاد کرد ، فقط در صورتی ممکن است قابل تصور باشد که هیچ عملیات‌جنگی درالجزایرصورت نگیرد وهزینه های سنگین صرف ساختمان الجزایر شود . خودژنرال بمشکلات اقتصادی کار واقف‌است ومیداند که وحدت و استهلاك کامل الجزایر با فرانسه ودر فرانسه از نظر اقتصادی عملی نیست وفرانسه نمی تواند مخارج اینکار راتعهد کند . بهمین دلیل ژنرال اتحاد فرانسه والجزایر را به صورت فدراسیون میخواهد که‌از نظرسیاسی واقتصادی عملی تراست .

انجام این نظر نیز آشکارا با تمایلات گروه مؤثری ازنمایندگان مجلس جدید مغایرت دارد ودراین صورت تنها راهی که برای دوگل وجود دارد اقدام فوری است . وی باید تاقبل از آوریل آینده، تقریبا تا۵ ماه دیگر ، که دوره اجلاسیه پارلمان آغاز میشود آنچه در قدرت دارد برای یافتن راه حل منطقی الجزایر بکوشد . واگر راهی بیابد، هرچندمخالف نظراکثریت‌نمایندگان مجلس باشد ، عقیده خودرا خواهد توانست برآنها تحمیل کند زیرادر آن موقع دیگر مخالفت دیر شده است .

اما پیدا است که ژنرال حتی از دور نمای مشکلات مجلس آینده نیز چندان ناراحت نیست . یك دیپلمات لیبرال که چندی پیش از الجزایر بازگشته بود از ژنرال تقاضا کرده بود که انتخابات را به‌تعویق اندازد زیرا زندانی‌نیروهائی خواهد شد که نخواهد توانست‌آنها راکنترل کند . ولی ژنرال پاسخ داده بود : «وظیفه زندانی اینست که فرار کند .»

فردا پنجشنبه

فروش مخصوص

تریکوتاژ ازکرك خالص

((دخترانه و پسرانه))

بلوز دامن ۳ تا۱۲ ساله

از ۵۰۰ تا ۷۴۰ ریال

بلوز دخترانه‌پروانه‌وژاکت‌ژوزفین وبلوزوژاکت مناکو وبلوز سفید باز هرکدام

از ۲۱۰ تا ۴۰۰ ریال

بلوز شلوار پسرانه ٤ تا۷ ساله ـ پلور ترکیه ساده وزیپ‌دار وپلور آلمانی ضخیم

از ۲۸۰ تا ۶۰۰ ریال

بلوز شلوار وشنل نوزاد همه رقم ازکرك صد درصد خالص هرکدام فقط

۲۲۰ ریال

وصدها نوع

تریکوتاژ

برای همه باهر بودجه

جنرال مد

کوچه برلن

ساعات کار :

صبح از ساعت ۹ تانیم بعد ازظهر

بعد ازظهر- ازساعت ۳ الی۸

آژانس تبلیغاتی آ. آ.

آ-۳۲۸۷۸

سازمان فرهنگی آرمان ابتدائی- متوسطه- زبانهای خارجه. مولوی-سلیمانخانی تلفن ۵۱۰۸۱

۱-۲ آ-۲۲۱۱۳

آخرین متد درمان سوزاك حاد و مزمن وضعف قوای تناسلی دکتر عباس جناب زاده دارای گواهی‌نامه ازدانشکده طب فرانسه خیابان منوچهری مقابل کوچه دبیرستان ژاندارك . ۱-۲۰ آ-۲۲۱۰۹

شکسته

بقلم‌دکتر عزت‌اله همایونفر

کتابفروشی ابن سینا

بمناسبت ایام شهادت حضرت صدیقه کبری فاطمةالزهرا سلام‌اله علیها از شب جمعه اول ماه الی ۸ شب مجلس عزاداری در بنده منزل واقع درکوچه بحرالعلوم سرچشمه منعقد است انشاءاله آقایان وموالیان محترم با شرکت خود دراین مجلس از بیانات آقایان وعاظ استفاده واین خدمتگذار را متشکر خواهند فرمود .

الحاج سید ابراهیم ابطحی‌نژاد

طبق معمول سنواتی مجلس تعزیه‌داری حضرت صدیقه طاهره سلام‌الله علیها از لیله جمعه غره جمادی‌الثانیه در منزل بنده زاده حاج سید قاسم افجة واقع در خیابان‌پامنار منعقد است . آ-۲۲۲۳۵ **الحاج سیف‌الاشراف‌افجة**

برحسب معمول سالهای گذشته ازشب یکشنبه ۲۳ آذر تا شب جمعه از ساعت پنج ونیم بعدازظهر مجلس ذکر مناقب ومصائب ام‌الائمه حضرت زهرا در بنده منزل خیابان دکتراقبال کوچه منصور منعقد است. **جلال‌الدین بیان**

آ- ۲۲۲۵۱

قابل توجه مصرف کنندگان

جوهر نمك(اسید کلریدریك)

ازاین تاریخ نرخ فروش جوهرنمك این شرکت بشرح زیر تعیین واعلام میگردد

خرده فروشی تایکهزار کیلو هرکیلو ۱۵ ریال

از یکهزار کیلو تاسه هزارکیلو هرکیلو ۱۳٫۵ ریال

از سه هزار کیلو ببالا هرکیلو ۱۲ ریال

مصرف کنندگان میتوانند برای خرید مستقیما بشرکت شیمیائی سازمان‌برنامه واقع درمیدان بهارستان ویا نمایندگان فروش درتهران وشهرستانها مراجعه‌فرمایند.

شرکت شیمیائی سازمان برنامه

-۱- آ-۳۲۳۷۸

بیماریهای آمیزشی ـ مجاری‌ادرار ـ سستی وناتوانی میدان بهارستان خیابان صفی‌علیشاه دکتر یحیی‌صدری

۱ ـ۱۲ آ- ۲۱۲۶۵

دکتر محمدعلی خلعتبری

امراض‌مجاری ادراروامقاربتی شاه‌آباداول باغ سپهسالار پذیرائی عصرها. تلفن۲۱۹۱

آ-۲۰۷۴۱ ۱-۲۶

چاپ دوم

اصول اساسی فن تربیت

تالیف: آقای حسین کاظم زاده ایرانشهر

باچاپ وکاغذ ممتاز وجلد زرکوب منتشر شد.

بها ۱۲۰ ریال

مشمع میخ دکتر شول

رفع کننده میخچه پا

چارراه اسدآباد نمایندگی دکتر شول

۱-۱۰ آ-۳۲۳۵۰ خورشید

فرهنك دوستان محترم شاهرود ودامغان

قصد داشتم از الطاف بی‌شائبه‌ای که در هنگام انتقال وعزیمتم به‌بروجرد از طرف وجوه طبقات‌روحانیون وروسای محترم ادارات وانجمنهای محترم شهر وبخشهای وورزشکاران وپیشاهنگان ابراز شده فردافرد تشکر و سپاسگزاری نمایم ولی چون ممکن است بعلت کثرت‌عده سروران گرامی‌انجام این وظیفه بسیارلازم‌بتاخیر اوفتد بدینوسیله از آنهمه محبت وعنایتی که درباره فردی از خدمتگزاران فرهنك مبذول فرموده‌اند باکمال احترام تشکر نمایم امیدوارم دراثر این قبیل عنایات هموطنان حقشناس فرهنگیان کشور درراه وصول بهدفهای عالی تربیتی که مورد توجه خاص اعلیحضرت همایونی است توفیق کامل حاصل نمایند .

آ-۳۲۸۷٤ **فرهنك بروجرد عبدالعالی‌داودی**

بانهایت‌تاسف فوت‌مرحوم**محمدحسین قناداصفهانی**تاجر معروف‌را باطلاع میرسانیم مجلس‌ترحیم‌روزپنجشنبه۲۰آذر ازساعت ۳تا۵ بعدازظهر درمسجد مجد منعقد است .

مجدالسلطان لطیفی ـ دکتر مهدی لطیفی ـ تقی لطیفی دکتر محمدعلی وصالی ـ سرهنك ستاد هرمز معزی ـ امیرولی‌الله شفیعی ـمیرمهدی‌صدریه‌ـمحمدعلی گیوی.

بانهایت‌تاسف‌فوت مرحوم‌مغفور **محمدحسین‌قناداصفهانی** که سالیان متمادی با نیکنامی بخدمات صنفی واجتماعی‌مشغول بوده باطلاع عموم میرسانیم مجلس ترحیم فقید سعید پنجشنبه ۲۰ آذر ازساعت ۳تا۵ بعدازظهر درمسجد مجد برگزار میگردد .

سید علی‌اکبر مدنی ـ حاج‌حسن مسکین ـ محمد صادق معتقدی ـ حاجی محمدعلی گرامی ـ حاجی‌حسن چهارسوقی محمدعلی فرهودی‌ـرضاافشار ـحاجی‌علی‌بابائی‌ـمحمدمصفا

بانهایت‌تاسف فوت برادر وپدر وعمو مرحوم**محمدحسین قناداصفهانی**بزرك‌خاندان‌راباطلاع میرساندمجلس ترحیم مردانه‌پنجشنبه ۲۰آذرازساعت۳تا۵بعدازظهر در مسجد مجد ومجلس ترحیم زنانه همان روز وهمان ساعت در منزل پسر ایشان ابوالقاسم قناد خیابان سی‌متری مقابل بیمارستان‌روزبه منعقد است .

کریم قناد ـمحمد رضا قناد ـابوالقاسم قناد‌ـ محمود قناد‌ـدکتر عدل‌طباطبائی ـسرهنك ستاد علی ایمانیان ـ علی‌اصغر طاهری وکیل دادگستری ـاحمدقناد ـمحمود قناد ـجواد قناد ـعباس قناد ـمحمد قناد ـاصغر قناد‌ـ کاظم قناد

آ-۲۲۱۷۹

بمناسبت درگذشت‌مرحوم‌مغفور **محمدحسین‌قناداصفهانی** که یکی ازافراد نیکنام وبرجسته این صنف بوده مجلس ترحیمی ازطرف صنف الوار فروش در روز شنبه ۲۲ آذر ماه ازساعت ۱۰ صبح تا۱۲ درمسجد توتونچیان واقع در خیابان سیمتری نظامی کوچه مظهری منعقد است . از همکاران محترم خواهشمند است برای شادی روح‌آنمرحوم درمجلس مذکور شرکت فرمایند .

ازطرف‌صنف‌الوارفروش‌ـحاج‌حسن‌مسکین‌ـسیدعلی‌اکبرمدنی

اتحادیه‌مدارس‌ملی‌بمناسبت پانزدهمین‌سال فوت‌مرحوم‌حاج میرزاحسن‌رشدیه‌که‌یکی‌ازبنیان‌گذاران مدرسه‌درایران‌بوده است . مجلس یادبودی روز پنجشنبه ۲۰ آذر ماه درساعت ۵ بعدازظهر در (سالن دبیرستان بوعلی‌سینا) در خیابان شاه‌آباد برپا ساخته امید است عموم فرهنگیان برای‌شادی روح پرفتوح آنمرحوم باشرکت خود هیئت مدیرهٔ اتحادیه راقرین تشکر فرمایند . آ-۲۲۲۵۵

فوت مرحومه **زهرا حبوباتی** راباطلاع عموم فامیل و دوستان میرساند مجلس ترحیم درروز پنجشنبه ۲۰ آذر ازساعت هشت صبح تایازده درمسجد حاج‌اسماعیل هوری واقع در میدان شاه کوچه شترداران منعقد میباشد.

حاج‌سیدعلی حبوباتی ـحاج‌سید حسن شجاعی ـحاج سید عباس شجاعی سید کریم کثیریها ـناصر حبوباتی‌ـ حسن کوچك ـمحمود واکبر کوچك

آ-۲۲۲۷۱

تشکر واعتذار

ازکلیه فامیل ودوستان وهمکاران وعلماءاعلام‌وبازرگانان بخصوص اهالی محترم آذربایجان که‌در مراسم سوگواری وتشییع جنازه وختم هفته برادرم مرحوم حاج‌حسین اتفاق اظهار همدردی ومحبت فرموده‌اند وسایر سروران گرامی که کتبا ویاتلگرافا اظهار لطف فرموده‌اند نهایت سپاسگزارم .توفیق وسلامت همه‌راازخداوند متعال مسئلت مینمایم ـ

آ-۲۲۲۷۷ **دکتر علی‌اصغر اتفاق**

خانواده‌هائی‌که درفوت مرحوم **حاج اسداله مولوی (ناصرالوزاره)** عزادارند بدینوسیله مراتب تشکر خودرا حضور ذوات محترمی‌که در مراسم تشییع و مجالس ختم آنمرحوم قدم رنجه وشرکت فرموده‌اند تقدیم واگر بعلت تالمات روحی توفیق شرفیابی حضوری حاصل نشود امید عفو دارند . آ- ۲۲۲۳۱

(تشکر واعتذار)

بانهایت احترام از جناب آقای حائری زاده فرماندار معظم وروسای محترم ادارات ورجال ومحترمین وبرادران ارجمند مسلمان وهمکیشان گرام ،شهر وبلوکات وتفت وحومه که باشرکت درمراسم تشییع جنازه ومجالس پرسه شادروان پدرمان (سهراب رستم کیانیان) موجبات سرافرازی وتخفیف آلام روحی اینجانبان را فراهم نموده‌اند صمیمانه تشکر وسپاسمندی داریم ضمنا از خویشاوندان عزیز ودوستان وآشنایان محترم که از شهرستانها بوسیله نامه وتلگراف خودرا باما دراین‌حادثه مولمه سهیم دانسته‌اند امتنان داشته وچنانچه به علت کثرت آلام روحی درعرض تشکر حضوری وپاسخ کتبی قصوری روی دهد پوزش خواسته امید عفو داریم وطول عمر وسعادت همگی راازخداوند بیهمتا آرزومندیم .

خسروکیانیان ـ فروبدن کیانیان ـرستم کیانیان ـ شاهبهرام کیانیان آ-۳۲۹۱٦

بانهایت تاسف وتاثردرگذشت **مرحومه‌ملکه اسدی‌کرمانی** را باطلاع اقوام ودوستان میرساند مجلس ترحیم مردانه از ساعت ۱۰ تا۱۲ روز پنجشنبه ۲۰آذر ۳۷ درمسجدمجد ومجلس ختم زنانه عصر همان روز ازساعت ۳تا٦ درمنزل آنمرحومه واقع درخیابان شمیران بالاتر از سه راه زندان جنب خیابان ساری منعقد می‌باشد .

محمدحسن اسدی کرمانی (وکیل‌دیوان) ـ احمد اسدی کرمانی مهندس احمدرضوی خانواده توانا‌ـ جلیل‌محمودی احمد زند ـمنصور عدل‌اسفندیاری ـضیاءعلوی ـمحمد علی قزوینی .

آ- ۳۲۷۹۰ ۱-۲

مراسم هفته شادروان جوان ناکام پسرعموی عزیزم آقای **احمد قادری** راکه فوت آن قلوب کلیه افراد فامیل معظمی راجریحه‌دار نموده روز پنجشنبه ۲۰ آذرماه از ساعت ۲ونیم الی ٤ونیم بعدازظهر درشمیران امامزاده قاسم آرامگاه ابدی آنمرحوم منعقد میباشد

آ-۲۲۲۲۷ **حسین خلیلی**

بانهایت تالم و تاسف فوت ناگهانی **بانو اشرف خالپری** همسر روح‌اله خالپری وهمشیره ناکام یعقوب اوریان ـ فرج‌اله اوریان را باطلاع اقوام و آشنایان میرساندمجلس ختم آنمرحومه روز جمعه ۲۱ آذر ماه ۳۷ درمنزل‌آنمرحومه واقع درخیابان شمیران ایستگاه پله اول کوچه رضوان منعقد می‌باشد .

خانواده خالپری ـ خانواده اوریان ـ خانواده شن توپ خانواده روضه زاده . آ- ۳۲۹۳۲

بعموم بازماندگان آنمرحومه تسلیت میدهیم .

بدینوسیله فوت مرحوم آقای **اکبر فریادی (نفوذی)** را درخوی باطلاع بستگان ودوستان میرساند مجلس‌ترحیم مردانه آنمرحوم از ساعت ۳تا۵ روز ۲۰٫۹٫۳۷ در مسجد لولاگر وختم زنانه آنمرحوم همانروز از ساعت ۳تا٦ بعدازظهر در خیابان سلسبیل چهارراه هاشمی کوچه پریچهر دوم منعقد میباشد .

عبدالعلی فریادی ـجواد نفوذی ـرحمت‌الله فرهودی‌ـ بخشعلی هوشمند ـحسین فریادی ـصونا ـلطیفه ـ رفیعه فریادی ـسروان دکتر فریادی ـتوفیق فریادی ـ بیوك ـمحمد خسرو ـحبیب‌الله ـاسدیکانی ـمرتضی حسینلو ـایرج هوشمند

آ-۲۲۲۰۳

بعموم بازماندگان آنمرحوم مصیبت وارده راتسلیت میدهیم

دنباله آگهیهای ترحیم وتسلیت درصفحه ۱۷

برسر مسئله سوئز

مشاجره سختی بین‌مك‌میلان و گیت‌اسکل در گرفت

مك میلان خطاب برهبر حزب کارگر گفت بزودی انتخابات انجام میگیرد ومعلوم میشود کدامیك ازما محبوبتریم

مك میلان

گیت اسکل

لندن ـ خبرگزاری فرانسه ـ دیروز در مجلس عوام انگلستان یك‌مشاجره لفظی بین هارولد مك‌میلان نخست‌وزیر انگلستان وگیت اسکل رهبر حزب کارگر روی دادکه سروصدای زیادی بپاکرد.

مك‌میلان خطاب به‌گیت‌اسکل گفت بزودی انتخابات عمومی شروع‌خواهد شد. امادراین هنگام بوان از صندلی خود بلند شد وپشت تریبون رفت واعلام نمود باید یك کمیته ملی مامور رسیدگی به قضایای سوئز شود.

دراین موقع مك‌میلان فریاد زدبزودی حتی قبل از موعدی که شما تصور میکنید انتخابات شروع خواهد شد. مشاجرات بین رهبران دوحزب درجه اول انگلستان مانند بمب درانگلستان صدا کرد.

شد ومردم بین مزوشما یکی راانتخاب خواهندکرد آنوقت معلوم میشود که کدامیك ازما محبوبیت بیشترخواهیم داشت.

مك‌میلان ضمناپیشنهاد نمایندگان مخالف دولت را جهت تشکیل یك کمیسیون پارلمانی برای رسیدگی به‌مسئله سوئز وبررسی اتهامات راندلف چرچیل در این موردردنمود.

مخالفت مك‌میلان باتشکیل چنین کمیسیونی صدای اعتراض شدید نمایندگان حزب کارگر را بلند کرد. پس‌از انکه نخست وزیر انگلستان خطاب‌به گیت‌اسکل وبوان رهبر جناح چپ حزب کارگر گفت محبوبیت ماازشما بیشتر است گیت اسکل پاسخداد چرا باشروع فوری انتخابات چنین محبوبیتی را امتحان نمیکنید؟

مك‌میلان گفت بزودی انتخابات‌شروع خواهد شد. امادراین هنگام بوان از صندلی خود بلند شد وپشت تریبون رفت واعلام نمود باید یك کمیته ملی

استقبال بینظیر از کشیش صلح

اسلو ـ یونایتدپرس ـ کشیش ژرژ پیر اهل بلژیك وبرنده جایزه نوبل برای دریافت جایزه خود وارد اسلو شد. گروه زیادی از مخبرین جراید روزنامه‌نگاران عکاسان و فیلم برداران در ایستگاه راه آهن اسلو گرد وی جمع‌شده بودند. سفیر بلژیك در اسلو ورئیس کمیته جوائزبین‌المللی نوبل ونمایندگان دولت نروژ از وی استقبال کردند.

هزاران نفر از محصلین در روی سکوی راه آهن که پوشیده از برف بود جمع شده بودند تا برنده جایزه‌صلح نوبل کشیش ژرژپیر را ازنزدیك ببینند.

امروز طی مراسم خاصی که‌باشکوه‌تر از سالهای‌گذشته می‌باشد پادشاه نروژ جایزه صلح نوبل را به‌پیر اعطا خواهد کرد.

غده پارا تیروئید بجنك اتم می‌آید

ماده مترشحه ازاین غده اثر تشعشع اتمی را زائل میکند

نیویورك ـ یونایتدپرس ـ امروزخطر بزرگی بنام تشعشع اتمی بشریت‌را تهدید میکند ودانشمندان‌میکوشند تاوسیله دفاع در مقابل این آفت جدید عصر اتم‌را کشف نمایند. سه‌دانشمند کانادائی که‌درآزمایشگاه تحقیقات اتمی چاك ریور واقع در اونتاریو کارمیکنند اخیرا پی‌بردند که غده های پارا تیروئیدوظیفه‌مهمی در دفاع بدن درمقابل تشعشع‌اتمی بعهده دارند. غده های پاراتیروئید که تعداد آنها بین ٤تا٦ و بشکل قرص کوچك در گلوی انسان‌قرار دارند ماده شیمیائی مخصوص‌ترشح میکنند که میزان کلسیوم را دربدن انسان تعدیل میکند.

آزمایش دانشمندان مزبور ثابت کرده که تزریق ماده مترشحه‌غده پارا تیروئید بلافاصله پس‌ازبروز خطر تشعشع موثر بوده وبیماررااز مرك حتمی نجات میدهد.

اختلاف غربیها برسر حل مسئله برلن

گفته‌میشود بین انگلستان وآلمان‌غربی اختلاف نظرپیداشده

کوشش غرب برای پیدا کردن راه حلی برای مسئله برلن ومسئله آلمان بطور کلی ادامه دارد.

اخیرا شایع شده بود که بین بعضی از کشور های غربی در این مورد اختلاف نظر پیدا شده است. گزارش آسوشیتدپرس از لندن حاکیست که محافل سیاسی‌لندن گزارش مبنی بروجود اختلاف‌بین بریتانیا و آلمان غربی در مورد برلن را بشدت رد کرده و می‌گویند بین دو کشور در باره پیشنهاد خروشچف راجع به برلن اختلافی وجود ندارد.

آدنائر قصد داشت روز جمعه با هواپیما عازم لندن شود ولی‌پزشکان معالج وی بعلت عارضه سرماخوردگی وتب صدراعظم آلمان را از مسافرت مزبور ممنوع کردندو بنابر این حرکت مشارالیه بتاخیر افتاد.

کنفرانس وزیران

محافل لندن تاکید میکنند که روزیکشنبه آینده‌بین وزرای‌خارجه آمریکا وبریتانیا و فرانسه وآلمان غربی ملاقاتی دست خواهد داد و بحران برلن مورد بحث قرار خواهد گرفت.

هفته بعد کنفرانس شورای‌وزیران ناتو در پاریس تشکیل میشود و وزرای خارجه چهار کشور از این فرصت استفاده نموده و چند روز زودتر گرد یکدیگر جمع میشوند تا مسئله برلن را مورد بررسی قرار دهند.

مسائل آلمان

سلوین لوید ضمن اظهارات خود د رپارلمان بریتانیا اظهار داشت که در کنفرانس وزرای خارجه کلیه مسائل آلمان مورد بحث قرار میگیرد.

کارشناسان چهار کشور غربی هم اکنون در بن مشغول بررسی جهات فنی پیشنهاد شوروی مبنی برایجاد برلن آزاد میباشد وخلاصه مطالعات آنها بصورت گزارشی‌به کنفرانس وزرای خارجه داده می‌شود.

نایل مك الروی وزیردفاع امریکا ناوگان ششم در دریای مدیترانه

ویلی برانت

با هواپیما عازم اروپا شد وزیردفاع امریکا ابتدابرم رفته وبا مقامات دفاعی امریکا وایتالیا درآن شهر ملاقات نموده و سپس از واحد های دیدن خواهد کرد واز آنجا عازم پاریس میشود تا در کنفرانس شورای ناتو شرکت نماید.

مك الروی هنگام حرکت به خبرنگاران گفت نیروهای سازمان اتلانتیك شمالی دارای قدرت‌کافی برای مواجهه باتهدید شوروی در برلن میباشد.

انتخاب مجدد برانت

خبرگزاری فرانسه از برلن خبر داد که ویلی برانت مجددا از طرف پارلمان بسمت شهردار برلن‌غربی انتخاب شد. قرار است مشارالیه روز جمعه به بن رفته وبا رجال آلمان غربی در مورد مسئله‌برلن مذاکره کند.

ویلی برانت ضمنا با وزیر امور خارجه آلمان غربی مذاکره کرده و مسئله دادن کمك اقتصادی و مالی را به برلین غربی مطرح خواهد کرد.

هم فال هم تماشا

هم شعبده‌بازی، هم خنده، هم تاتر

شنیدن کی بود مانند دیدن

آیا شنیده‌اید که «سورکار» شعبده‌باز ومرتاض مشهور هندی هرشب وهرروز در تاتر تهران زنی را باره دونیمه میکند زبان دستیار خودرا درحضور پزشکان عالیمقام کشور وتماشاچیان بریده ونبض وقلب اورا ازکار بازمیدارد؟ تاشخصا اعمال محیرالعقول سورکار وگروه ۱۵ نفری اورا ازنزدیك نبینید باور نمیفرمائید.

هرروز ساعت ۵ وهرشب ساعت ۸ درتئاتر تهران

آ ـ ۳۲۹۱۸ ـ۱ـ

ژاك شابان دلما بریاست پارلمان جدید فرانسه انتخاب شد

وی ازگلیستهاست ودر تمام دوران کنونی دراین سمت باقی خواهد ماند

ژاك شابان دلما

پاریس ـ خبرگزاری فرانسه ـ اولین جلسه مجلس جمهوری‌پنجم فرانسه درپاریس افتتاح شد ریاست جلسه اول باشانوآن کشیشی که از همه مسن‌تر و ۲۰سال نماینده مجلس میباشد بود.

ژنرال دوگل نخست‌وزیر فرانسه درجای رئیس‌دولت‌قرارداشت‌شانوآن پس‌از اظهار تشکرازخدمات کسانیکه در آخرین جلسه جمهوری چهارم شرکت داشتند گفت: «ماآرزومندیم که دولت های آینده درتحکیم‌صلح جهانی وحل مسئله الجزایر اقدام نمایند» نامبرده سپس ضمن اظهار تشکر از ژنرال دوگل بمناسبت حضورش درمجلس دستورانتخاب رئیس مجلس آینده فرانسه‌را که درتمام دوران قانون گذاری مجلس اول جمهوری پنجم رئیس خواهدبود داد.

پس از اخذ آراء ژاك‌شابان دلماز حزب اتحاد برای جمهوری جدید (گلیست‌ها) بریاست مجلس‌انتخاب شد.

وی ضمن نطق‌کوتاه خود پس‌از اظهار تشکر از اعتمادی که مجلس نسبت بوی ابراز داشته گفت«تمام مساعی من در جهت حفظ قانون اساسی جمهوری پنجم خواهد بود».

وی سپس از نمایندگان گروههای مختلف دعوت نمود که در جلسه آینده شرکت کنند.

پاسترناك

بفعالیت ادبی ادامه میدهد

مسکو ـ خبرگزاری فرانسه ـ بوریس پاسترناك در خانه محقر خود نزدیك مسکو که ازبرف زمستانی محاصره‌شده ومنظره سفید رنگی که‌حاکی اززمستان سخت روسیه است در اطراف آن‌دیده میشود بفعالیت ادبی هنری خودادامه میدهد.

نویسنده رمان دکتر ژیواگو اینك مشغول ترجمه یك اثردراماتیك از نویسنده لهستانی ژولیر ژولیوس اسلواتسکی می‌باشد.

این‌کار قبل‌از آنکه وی جایزه ادبی نوبل ۱۹۵۸ را ببرد ازطرف‌انجمن‌نویسندگان لهستانی بوی محول گشته بود.

روزانه چندین نامه ازنقاط مختلف جهان که‌درهمه آنها ذوق هنری وی ستوده شده دریافت میدارد.

آخرین اثر وی ترجمه یکی از نمایشنامه های شکسپیر است که‌اینك‌دریکی ازمشهورترین تاترهای مسکو بمعرض نمایش گذاشته شده و با استقبال بی‌سابقه مواجه شده است.

لبنان دکترین آیزنهاور را رد میکند

بیروت رویتر ـ خبر گزاری خاور میانه اطلاع داد که رشید کرامی‌نخست وزیر لبنان دکترین ایزنهاور را که متضمن قبول همکاری نظامی واقتصادی امریکا می‌باشد رد کرده است.

رشید کرامی پس‌از ملاقات با رانتری معاون وزارت خارجه امریکا بخبرنگاران گفت موضوع دکترین ایزنهاور در مورد لبنان مطرح نیست.

کامیل شمعون رئیس جمهوری سابق از دکترین ایزنهاور پشتیبانی می نمود.

۳۹ هزار لیره

برای یك کتاب انجیل ۹۹۷ ساله

برای یك کتاب انجیل ۹۹۷ساله

لندن ـ یونایتد پرس ـ یك نسخه کتاب انجیل در مرکز حراج «ساتبی» درلندن بمبلغ ۳۹هزار لیره (۱۰۹۸۱۸۱۲۰دلار) بفروش رسید.

این کتاب که بزبان‌لاتین می‌باشد ۱٦۸ صفحه‌دارد و متعلق به ۹۹۷سال قبل می‌باشد.

کتاب مزبورکه‌دارای صفحات منقوش نیزمی‌باشد در«هلمار شوزن» آلمان‌تهیه شده وجزء کلکسیون کتابهای یك نفر استرالیائی بوده‌است.

اعتصاب ۱۸۰ هزار دانشجو در فرانسه

دانشگاههای فرانسه گنجایش دانشجویان را ندارد

پاریس ـ خبرگزاری فرانسه ـ ۱۸۰ هزار دانشجویان فرانسوی باتفاق اساتید خود جهت اضافه‌شدن‌بودجه تخصیصی فرد دهم دست بعصاب زده و در خیابانها تظاهرات خواهند کرد.

وزیرفرهنك فرانسه ٦۲ میلیارد فرانك تقاضای‌اضافه‌بر بودجه‌فرهنگی را نموده ولی وزیردارائی فرانسه تاکنون بااین امر مخالفت نموده.

غالب سالنهای درسی دانشگاههای فرانسه گنجایش تمام دانشجویان‌را ندارد و عده‌زیادی از آنها نمیتوانند در کلاس حاضر شوند ویاآنکه‌روی زمین ودسته صندلی‌وپنجره‌می‌نشینند آزمایشگاهها هم وضع‌بهتری‌ندارد وغالب‌اساتیدازتنگی‌جادر مضیقه‌اند روزبروز تعداد دانشجویان افزایش میابد و چنانچه بودجه دانشگاه‌های فرانسه اضافه نشود دانشگاهیان دو در تخواهندبود درسال آینده دانشجو بپذیرند.

۸٦ وتو

نیویورك ـ یونایتد پرس ـ نماینده شوروی در شورای امنیت سازمان ملل متحدبرای چهارمین بارنسبت بپذیرفته شدن کره جنوبی بعضویت سازمان ملل متحد از حق وتو استفاده‌کرد.

این هشتاد وششمین وتوی شوروی در سازمان ملل‌متحد بود.

پیام اسرارامیز

بقیه‌از صفحه‌اول

مقام‌دیگر اظهار داشت‌که خروشچف به هامفری گفته است شوروی‌دارای موشکی بابرد ۱٤ هزار کیلو متر می باشد.

جنك اقتصادی

مجله نیوزویك در شماره روز سه شنبه خود نوشته بود خروشچف‌به هامفری در باره پیشرفت های نظامی شوروی سخن گفته است و ضمنا ابراز خوشحالی کرده است که شوروی در جبهه اقتصادی به مبارزه باآمریکا پرداخته نه در جبهه‌جنك.

خروشچف گفته است شوروی بیش‌از احتیاجات خود دارای بمب اتمی است وحتی آماده است که از تولیدات اتمی دست برداشته و کارخانجات اتمی خودرا پیاده کند.

نیوزویك سپس مینویسدخروشچف گفته است شوروی دارای موشکی بابرد ۱٤ هزار کیلو متر وبمب اتمی باقدرت تخریب وانفجار ۵ مگاتن می باشد.

اهمیتی ندارد

خبر یونایتد پرس از واشنگتن حاکیست که کار شناسان نظامی آمریکا اظهار میدارند که داشتن موشکهای قاره پیما بابرد ۸۷۰۰ میل (۱۲ هزار کیلو متر) امتیاز عمده‌ای ازنظر نظامی برای شوروی محسوب نمیشود چه آنکه با موشکهای‌فعلی که دارای ٦ هزار میل برد میباشد شوروی میتواند کلیه هدفهای‌نظامی رادر امریکا بمباران نماید. این موضوع بدین مناسبت پیش آمد که گزارش رسیده خروشچف‌ضمن سخنان خود به سناتور هامفری گفته است شوروی دارای موشکهای‌قاره پیما بابرد ۸۷۰۰ میل میباشد.

وزارت کشور ودفاع ازهرگونه تفسیر رسمی درباره این گزارش ها خودداری مینمایند. ولی برخی ازمقامات وزارت دفاع‌بطور خصوصی اظهار داشتند که شوروی ها با موشکی که دارای هزار میل برد باشد میتوانند از فراز قطب شمال هر نقطه‌ای رادر آمریکا هدف‌قرار دهند. مقامات مزبور حتی معتقدند که باموشکهای دارای ۳۵۰۰ میل برد میتوان از سیبری هدفهارا در امریکا مورد حمله قرارداد.

کورن فلیکس محصول کمپانی کلوك

برای تندرستی ونیرو

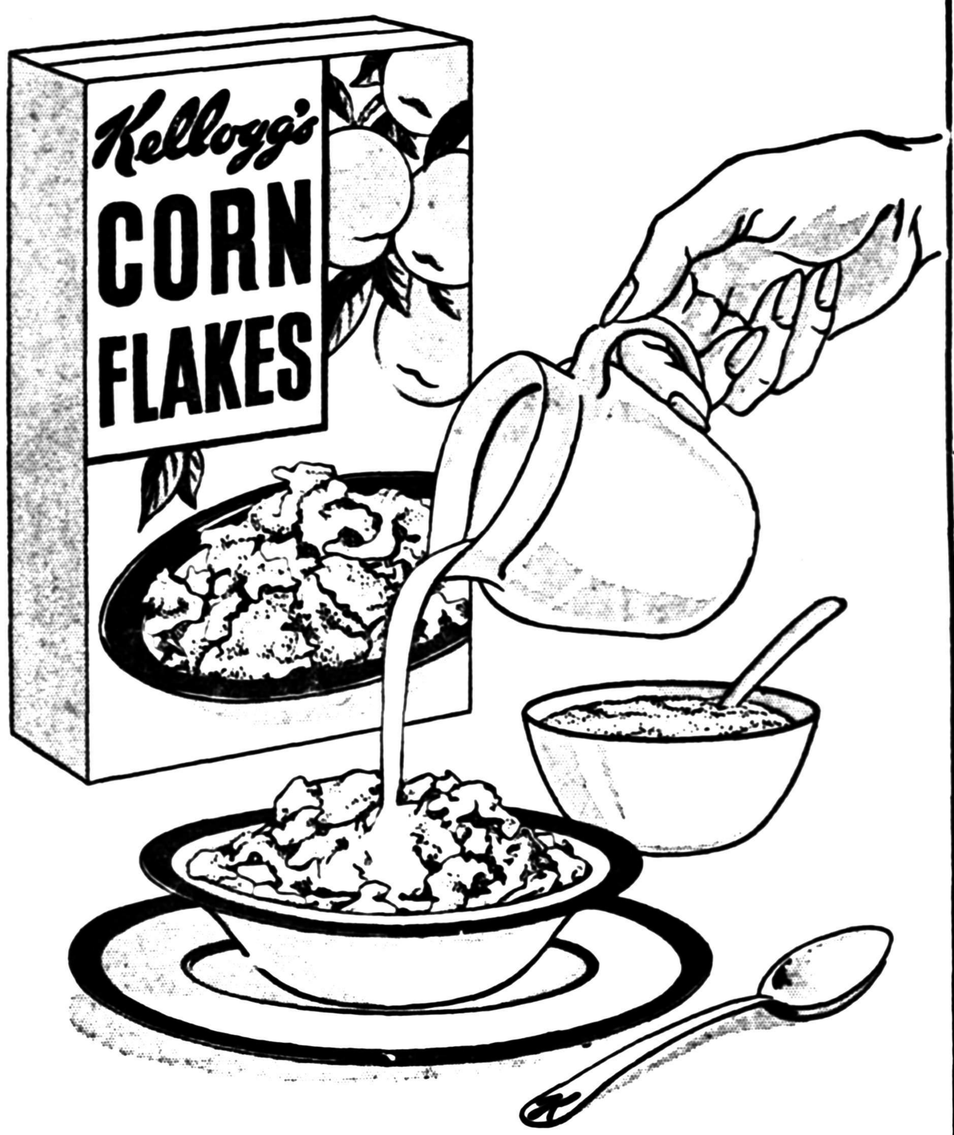

دکتر گیلوردهاوزر درکتاب خود حبوبات را بعنوان یکی از مقویترین صبحانه‌ها معرفی کرده‌است.

کورن فلیکس‌کلوك ازذرت وقند ومالت وغیره بشکل ورقه‌های نازك برشته تهیه ودرآمریکا وانگلیس وغیره بعنوان لذیذترین ومقوی‌ترین صبحانه مصرف میشود. یکی ازاسرار سلامتی ملل متمدن همانا مصرف دائمی کورن فلیکس‌کلوك میباشد.

کورن فلیکس‌کلوك را دربشقاب ریخته شکر وشیر «سردیاگرم» به آن اضافه کنید فورا صبحانه بسیار لذیذی آماده میشود. کورن‌فلیکس را باشیر کندانسه نستله بدون افزودن شکر میتوانید میل کنید موقع خرید بعلامت «کلوك» توجه فرمائید.

نمایندگی: خیابان فردوسی بالا ٦۹۵ تلفن ۳٦۵٤٦ـ۳۱۹۲۲

آ ـ ۳۱۵۲۲ ـ٤ـ۱

((ادسل))

بعلت نزدیك شدن سال ۱۹۵۹ یك دستگاه اتومبیل ادسل مدل ۵۸ با شرائط سهل بفروش میرسد:

نمایشگاه فیات دروازه دولت

تلفنهای ۳۳٦۰٤ ـ ۳۸٦۳۸ ـ ۳۸٦۳۷

آ ـ ۳۲۵٦٤ ـ۱ـ۵

ساعت لیگا Liga

مدلهای جدید ساعت لیگا که شهرت جهانی‌دارد با۷۸ سال سابقه وارد شد. مرکز فروش کلیه ساعت‌فروشیهای‌معتبر

آ ـ ۲۱۳۷۷ ـ۱ـ۱۰

افتتاح سالن دوم تئاتر تهران

در محل تابستانی تئاتر تهران.

اول لاله‌زار ـ کوچه باغ علاءالدوله

کمدی مزاحم زندگی

مورین ـ تهمینه ـ نادره ـ کاشانی ـ نرگس ـ رفعت ـ سارنك ـ ناصر ملك‌مطیعی ـ نوربخش ـ ناصحی

وعده‌ای از بهترین هنرپیشگان تئاتر تهران

شروع ساعت ۸ بعد ازظهر

آ ـ ۳۲۹۲۰ ـ۱ـ۳

شهرت محصولات

شرکت رنگسازی ایران

نتیجه زحمات چندین ساله‌متخصصین فن میباشد شرکت رنگسازی ایران برای هرکاری رنك مخصوصی تهیه کرده ودر دسترس شما قرارداده

ذیلا چند نوع رنك را بشما مصرف کنندگان‌محترم معرفی مینمائیم

رنگهای مینائی براق باپوشش زیاد

سنتتیك رنگی که باصمغهای مخصوص تهیه شده وهررنگی را میپوشاند.

سنتولاك مدرن‌ترین رنك پلاستیکی ازنوع بسیار عالی

پولیدور رنك لعابی مخصوص‌قابل‌شستشو

فروش در کلیه رنگفروشیهای تهران وشهرستانها

آ ـ ۳۲۱۳۲ ـ۱ـ۱۰

بیخبری پزشکان از وصیتنامه تیرون پاور

مادرید ـ یونایتد پرس ـ در مادرید اعلام شد که اجرای وصیتنامه تیرون پاور هنر پیشه امریکائی دائر براینکه چشمهای وی بعداز مرگش فروخته شود غیرممکنست زیرا که او در خارج از کشور خودش فوت کرده است. تیرون پاور چندی پیش هنگام اجرای نقش حضرت سلیمان در فیلم «حضرت سلیمان وملکه سبا» که در مادرید تهیه میشد به بیماری قلبی دچار شد ودر گذشت وجسد وی در بیمارستان پایگاه نظامی آمریکا درنزدیك مادرید مومیائی شد در آن موقع پزشکان این بیمارستان ازوصیت نامه تیرون پاور اطلاع نداشتند وچشمهای اورا بیرون نیاوردند بلکه آن جسدرا ضد عفونی وبرای حمل به امریکا آماده کردند. پزشکان مزبور خاطر نشان کردند برای آنکه چشمهای مزبور قابل استفاده برای پیوند دادن باشد می‌بایستی بلافاصله پس‌از مرگ از کاسه بیرون آورده ومحفوظ نگاه داشته میشدند. تیرون پاور وصیت کرده بود که مبلغ حاصله از فروش چشمهایش به آخرین زن وفرزندش داده شود.

جنگل فحشاء اروپا

بستن فاحشه‌خانه‌ها وافزایش بیماریهای آمیزشی

رم ـ یونایتدپرس ـ مقامات بهداشتی ایتالیا در رم خاطر نشان ساختند که پس‌از اجرای مقررات مربوط به لغو قانونی بودن فحشاء بیماری‌های آمیزشی دراین کشور زیاد شده است. پروفسوردوکری‌رئیس سازمان بهداشت ایتالیا می‌گفت که‌پس از اجرای این مقررات بیماری سفلیس مخصوصا در شهرهای بزرگ ایتالیا شیوع پیدا کرد ماست. وی خاطر نشان کرد که‌گرچه از نظر اخلاقی بستن فاحشه خانه‌های رسمی کار خوبی بوده ولی‌این امر از سوی‌دیگر سبب شده که‌کنترل بهداشتی برروی بیماریهای آمیزشی ازبین برود. بموجب قانون ضد فحشاء ایتالیادر نیمه شب ۲۰ دسامبر ٥٤٠ فاحشه خانه که دارای گواهی نامه رسمی بودند ودر حدود چهار هزار زن در ان کار می‌کردند بسته شدند وضمنا پروانه‌های ۳٦ هزار فاحشه خانه دیگر نیز درایتالیا لغو گردید. لایحه مربوط بتغییر قانونی شدن فحشاء در پارلمان ایتالیا مورد مباحثات شدید قرار گرفته وده سال طول‌کشید تا بتصویب‌برسدزیرا قبل‌از تصویب لایحه مزبور نیز عده زیادی از نمایندگان پارلمان خاطر نشان می ساختند که تنها با گذراندن قانون نمیتوان از فحشاء جلوگیری واین درد اجتماعی را درمان کرد. مخالفین این لایحه چند بار اعلام کرده‌بودند که تصویب قانون ضد فحشاء ایتالیا را بصورت جنگل فحشاء اروپا در خواهد آورد وهزاران فاحشه خانه مخفی در اینکشور برپا خواهد نمود. مقامات بهداشتی اظهار کردند که‌با توجه ببالارفتن‌تعداد مبتلایان‌به‌بیماری های آمیزشی اکنون معلوم شد که ادعای مخالفین مزبور کاملا درست بوده است.

ملکه آینده ژاپن

نیویورك ـ یونایتد پرس ـ مجله لایف چهار صفحه از آخرین شماره خودرابه شرح‌زندگی‌ملکه آینده‌ژاپن وعکسهای متعدد رنگی ازوالاحضرت آکی هیتوولیعهد ژاپن ودوشیزه میکیشو نامزد او اختصاص داده میشود که مطبوعات امپریالیستی حملات سختی علیه عراق در مورد دریافت اسلحه‌ازشوروی مینمایند.

روزنامه الجمهوریه در باره کنفرانس های کشورهای آسیائی وآفریقائی در قاهره و کنفرانس کشور های آفریقائی در مکره ببحث پرداخته‌ومینویسد افق‌جدیدی بروی کشورهای‌آسیائی وآفریقائی باز شده و جائی برای امپریالیسم و استثمار و تسلط خارجی دراین کشورها باقی نیست.

فعالیت رانتری در دنیای عرب

بقیه از صفحه اول

اخیر دست بقدرت نمائی جدیدی زده‌اند.

رانتری در مهمانی که از طرف ملك‌لین سفیرکبیر امریکابافتخار وی داده شد شرکت نمود وامروز صبح بعمان رفت.

تغییر لحن مطبوعات

روش مطبوعات لبنان که در روز های اول ورود معاون وزارتخارجه آمریکا خصمانه بود روز گذشته تغییر محسوسی پیداکرده وملایمتر گردیده بود.

روزنامه مستقل لوریان مینویسد رانتری باین جهت بخاورمیانه مسافرت مینماید تابه اعراب‌بگوید امریکا در صورتی حاضراست که بیطرفی اعراب را بشناسد که این بیطرفی یکجانبه‌نباشد.

نفت خاورمیانه

روزنامه البیرق طرفدار کامیل شمعون رئیس جمهوری‌سابق‌میگوید رانتری برای حفظ منابع نفت خاورمیانه باینجا آمده‌است و اما تاآنجائیکه به‌لبنان ارتباط دارد مصلحت مادر حفظ روابط دوستانه باامریکا میباشد. روزنامه مزبور مینویسد در لبنان جائی برای کمونیستها وجود ندارد.

روزنامه السیاسة که‌طرفدار جمال عبدالناصر میباشد خطاب برانتری مینویسد در خاورمیانه‌فقط‌دوحقیقت وجود دارد.

۱ـ ناسیونالیسم عرب‌یك نیروی اجتناب ناپذیر است.

۲ـ بنفع آمریکاست که‌بایکصد میلیون عرب علیه اسرائیل کنار آید.

رابطه با جمهوری متحده عربی

گزارش آسوشیتد پرس‌حاکیست که ویلیام رانتری معاون وزارت خارجه امریکا و کارشناس درجه اول امور خاور میانه امریکا طی مصاحبه مطبوعاتی گفت امریکاهیچ چیزرا بهتر ازبرقراری روابط‌دوستانه باجمهوری متحده عربی نمی داند و اکنون دست باقداماتی برای حصول این مقصود زده است.

ویلیام رانتری که مدت دو هفته در کشور های خاور میانه گردش خواهد کرد با کلیه سفرای امریکا ورهبران کشور های عربی ملاقات‌و مذاکره خواهد نمود.

ملاقات با ملك حسین

رانتری امروز با ملك حسین‌پادشاه اردن ملاقات ومذاکره نمود. معاون وزارت خارجه امریکا پس‌از انجام مذاکرات بارهبران سیاسی اردن عازم قاهره شد واز آنجا به بغداد خواهد رفت.

رانتری‌بخبرنگاران گفت‌مشکلاتی‌در راه بهبود روابط جمهوری متحده عرب وامریکا وجود دارد وی گفت امریکا از رژیم اردن که ناصر با آن به مبارزه مشغول است حمایت میکند.

سخنان رانتری

مقامات وزارت خارجه امریکا در واشنگتن اظهار داشتند که هنوز جزئیات سخنان رانتری رادر باره اینکه امریکا مایل به بهبود روابط خود با جمهوری متحده عربی می باشد دریافت نکرده‌اند.

لینکلن وایت سخنگوی وزارت خارجه گفت جز آنچه قبلا افشاء شده اطلاعی در باره اقدامات دیگری که برای بهبود روابط بین دو کشور صورت گرفته ندارد. قبلا اعلام‌شد آمریکا کمك خودرا به عمران‌مناطق روستا نشین مصر از سر گرفته و بسته‌های خواربار‌برای دانش‌آموزان مدارس آن کشور می فرستد.

چگونگی مذاکرات

خبر گزاری فرانسه از بیروت خبر داد هنوز هیچگونه اطلاعی‌از مذاکرات ویلیام رانتری معاون وزارت امور خارجه امریکا ورجال دولتی لبنان بدست نیامده است.

روزنامه های لبنان باین مسئله تکیه کرده‌اند که آمریکا باید چگونه سیاستی را در خاور میانه دنبال کند.

روزنامه های‌لبنان‌بخصوص خاطر نشان ساخته‌اند که باید مسئله مهاجرین فلسطین حل شده و کمپانیهای نفتی‌در کشورهای عربی وضع بهتری در قبال کشور های ذینفع اتخاذ نمایند.

ضمنا محافل سیاسی بیروت‌خاطر نشان ساخته‌اند که دولت لبنان‌از دولت امریکا تقاضا کرده است کمك خود رابه سازمان آوارگان فلسطین ادامه دهد زیرا قطع آن خطرات جبران ناپذیری در بر خواهد داشت.

سیاست فشار و اجبار

مخبر یونایتد پرس‌از قاهره خبر میدهد که‌روزنامه الشعب در سر مقاله خود مینویسد که گردش ویلیام رانتری در کشور های‌خاور میانه دنباله سیاست آمریکا مبنی بر فشار و اجبار میباشد.

روزنامه مزبور سپس سئوال میکند بچه علت این مسافرت موقعی صورت گرفته که اسرائیل دست به تجاوزات مرزی در مرز سوریه زده ونیروهای خود را در ناحیه هوله متمرکز مینماید. آیا این دلیل بر ادامه سیاست جبر وفشار امریکا نیست تعجب آور آنستکه رانتری موقعی وارد عراق میشود که مطبوعات امپریالیستی حملات سختی علیه عراق در مورد دریافت اسلحه‌ازشوروی مینمایند.

روزنامه الجمهوریه در باره کنفرانس های کشورهای آسیائی وآفریقائی در قاهره و کنفرانس کشور های آفریقائی در مکره ببحث پرداخته‌ومینویسد افق‌جدیدی بروی کشورهای‌آسیائی وآفریقائی باز شده و جائی برای امپریالیسم و استثمار و تسلط خارجی دراین کشورها باقی نیست.

عراق

بقیه‌از صفحه‌اول

تلویزیون بغداد بمردم نشان داده شد سلاحها شامل مسلسل وتفنك های خود کار و سلاحهای کمری وخنجر و پنجه بکس و تبر و غیره بود.

پولها ـ شامل دسته چك ها و معادل ۳۰۰۰ دینار عراقی اسکناس میباشد.

کنترل شدید

مامورین نظامی کنترل شدیدی در اطراف شهر بغداد معمول می‌دارند و کلیه اتومبیلها در دوانتهای پل بزرك رودخانه متوقف شده و دقیقا مورد بازرسی قرار میگیرند. دستجات سربازان با لباس خاکی رنك ومسلح به تفنگهای خود کار در تمام چهارراهها و تقاطع خیابانها ودر اطراف تاسیسات‌مهم به‌پاسداری مشغولند.

تیر اندازی

شب گذشته صدای شلیك چند تیر شنیده شد ولی بعدا معلوم گردید که تیر اندازی بمنظور اعلام خطر صورت گرفته است.

کمیته موسس فدراسیون دانش‌آموزان اعلامیه ای صادر و از کلیه دانش آموزان درخواست نمودکه خودرا برای دفاع از جمهوری‌انقلابی آماده نمایند.

سرتیپ خلیل سعید فرمانده لشکر سوم پیاده نظام و سرتیپ محی‌الدین عبدالحمید فرمانده‌لشکر چهارزرهی پیامهائی برای‌عبدالکریم قاسم فرستاده و حمایت کامل خود را ازدولت اعلام داشته اند.

دادگاه عالی نظامی که مامورمحاکمه توطئه چیان است روز گذشته یك محاکمه معمولی خود رامتوقف‌نمود ولی اعلام نشد که محاکمه‌دستگیر شدگان اخیر چه موقع صورت خواهد گرفت.

توطئه چیان

روزنامه البلاد مینویسد هدفها و مقاصد جنایتکارانه توطئه چیان حتی از حدود اعمال رهبران رژیم سابق نیز تجاوز میکرد.

اطلاع ازمیزان خونریزی که این افراد در نظر داشتند انجام دهند موی‌را بر تن انسان راست میکند. وتمام این اعمال بخاطر حفظ‌منافع خارجیان صورت میگرفت. این توطئه چیان تهیه یك زندگی شرم آوری‌برای ملت دیده بودند ولی خود اکنون در مقابل دادگاه ملت آلوده به ننك و مذلت خواهندشد.

اعلامیه

خبرگزاری‌آسوشیتدپرس ازبغداد گزارش داد اعلامیه‌رسمی حاکی است که دولت توطئه ایراکه برای واژگون کردن رژیم عبدالکریم قاسم چیده شده و قرار بود روز سه‌شنبه یا چهار شنبه دست‌باقدام بزنند در هم کوبید. اعلامیه‌می‌گوید عناصر خارجی در این کار دست داشتند.

در اعلامیه که در روزنامه های صبح منتشر گردید از ذکرکلمه امپریالیست پس از کلمه‌خارجیان خودداری شده بود.

در اعلامیه گفته شد که تعدادی اشخاص بازداشت شده اند. اعلامیه از مردم خواسته است که ازرژیم عبدالکریم قاسم حمایت نموده و مراقب فعالیتهای ضد رژیم‌باشند.

در عین حال عبدالسلام‌عارف معاون سابق نخست‌وزیر نیز هنوزتحت بازداشت میباشد.

افزایش فعالیت کمونیستها

محافل سیاسی درقاهره اظهار می دارند که برطبق گزارشهای واصله‌از بغداد فعالیت‌کمونیستهادرعراق‌افزایش یافته واحتمال میرود که آنها دراین توطئه علیه عبدالکریم قاسم دست داشته‌اند.

عبدالکریم قاسم اعلام کردکه بیاری خداوند موفق به‌کشف یك توطئه خطرناك که قراربود روز سه‌شنبه و چهارشنبه بمرحله اجرا درآیدگردیدیم این توطئه جمهوری مارا بخطرانداخته وامنیت ملت رادچار تزلزل مینمود.

طرح این توطئه درخارج از عراق بوسیله عناصر فاسد ریخته شده‌بود. بگذارید همه بدانند که ما مصمم به‌خرد کردن هرقدرتی هستیم که بخواهدعلیه مصالح ومنافع ملت قیام کند.

ما اجازه اخلال درامنیت بهیچکس نخواهیم داد وبملت اعلام می داریم که‌اسناد وسلاح‌های توطئه چیان در اختیار ما میباشد.

توطئه‌چیان باتهام خیانت علیه‌میهن تسلیم دادگاه ملی گردیدند.

من ازمردم تقاضا میکنم که‌هوشیار بوده ونظم رادر سرتاسر جمهوری حفظ نمایند.

ابراز احساسات مردم

یکساعت پس‌از ایراد نطق‌عبدالکریم قاسم از وزارت دفاع خارج شد وبا اتومبیل ازخیابان رشید گذشت. باران مختصری میبارید ومردم بافریاد های شادی نسبت‌به عبدالکریم قاسم‌ابراز احساسات نمودند.

دراین‌موقع دستجات جوانان داخل خیابانهاشدموتقاضای‌اعدام‌توطئه چیان رانمودند.

دستجات مختلف بطرف تلگرافخانه های شهر رفته ومراتب وفاداری‌خودرا نسبت به عبدالکریم قاسم اعلام داشتند.

دومین توطئه

این دومین باری است که عبدالکریم قاسم ازوجود توطئه علیه رژیم‌مردم عراق راآگاه میکند.

روز چهارم اکتبر بودکه‌عبدالکریم قاسم خبر بازداشت عبدالسلام عارف معاون‌خود راباتهام توطئه اعلام‌نمود.

تکذیب

آسوشیتدپرس از واشنگتن خبر داد که وزارتخارجه آمریکا خبر رادیو قاهره را مبنی براینکه توطئه‌علیه‌رژیم عراق ازطرف‌آمریکا چیده شده بود بشدت تکذیب نموده وآنرا بی‌اساس اعلام داشت.

دوستی با هردو طرف

مفسر خبرگزاری فرانسه از بیروت خبرداد ژنرال عبدالکریم قاسم نخست وزیر عراق مایل است کشورش‌دوستی خودرا هم‌باغرب حفظ کند و هم با شوروی.

وی بهیچ‌عنوان قصدندارد که‌رابطه خودرا باجمال عبدالناصر رئیس‌جمهور کشور متحد عربی برهم بزند.

منابع موثق‌معتقدند که‌بزودی‌عبدالکریم قاسم طی اعلامیه‌ای سیاست خودرا باطلاع عموم خواهدرسانید.

این اعلامیه قبلا در هیئت وزراعمورد بررسی قرار گرفته‌و مفهوم کلی‌آن این خواهدبود که «عراق از سیاست آزادی عرب که توسط جمهوری متحد عربی وسایر کشورهای عربی تعیین و مشخص شده پیروی خواهدکرد.»

رفراندم

اماآنچه که مربوط به سیاست‌آینده عراق درمورد الحاق به‌جمهوری متحد عربی ویا تشکیل فدراسیون با آن کشور ویمن ویااستقلال کامل‌میباشد دراین سه مورد عبدالکریم قاسم و رهبران فعلی عراق طی رفراندومی ازملت عراق سئوال کرده و این تصمیم را بخود آنها واگذار خواهند کرد.

روشن است که این روش علایم نه‌کمونیستهای عراقی را راضی خواهد کرد ونه سوسیالیستهای دو آتشه عرب را

هریك ازاین دو دسته بدون قید و شرط مایل هستند که فوری برنامه های آنها بمورد اجرا در آید.

در نتیجه ژنرال عبدالکریم قاسم نخست‌وزیر عراق که توسط این‌دو گروه به حکومت رسیده مجبوراست باآنها مدارا کند.

محبوبیت قاسم

اما از طرف دیگر کشف توطئه اخیر توسط وی یك بار دیگر سبب بالارفتن محبوبیت اودر بین ملت عراق که هر روز بیشتر بشعار«تنها یك رهبر برای ما ژنرال عبدالکریم قاسم» تکیه میکند گردید.

محافل سیاسی معتقدند که پس از کشف توطئه در عراق اینك دست های ژنرال عبدالکریم قاسم جهت روشن ساختن وجهت دادن بسیاست عراق کاملا باز وآزاد شده است.

مشی سیاسی عراق

تاکنون عبدالکریم قاسم مشی سیاسی آینده دولت عراق را روشن نساخته بود وآنرا در تاریکی نگه داشته بود از جمله نه از پیمان بغداد کنار رفت ونه آنکه روش خودرادر قبال شوروی ـ انگلستان ـ امریکا ویا جمهوری متحد عربی مشخص نموده اما هریك ازاین کشور ها کم‌کم جای پائی در عراق برای خود پیدا کردند ویاآنکه وضع خودرا براثر روش دولت عراق در خطر دیدند. بهرحال تصمیماتی که دولت عراق دراین زمینه گرفت متناقض بود.

پیمان با شوروی

ازطرف دیگر دولت‌عراق مذاکرات خودرا با شوروی جهت انعقاد یك پیمان عدم تجاوز وانعقاد یك قرارداد همکاری اقتصادی شروع کرد از طرف دیگر سیاست «بی طرفی مثبت» عراق را مجبور ساخت تا به انگلستان درمورد مسئله نفت وامور تجارتی تعهداتی بسپارد.

دراین مورد باید گفته شود که مثلامایکل‌رایت‌سفیرانگلستان که‌چند روز قبل وارد لندن شد ازمذاکرات خودبا عبدالکریم قاسم بسیارخوشنود بود ونخست وزیر عراق ضمانت‌های لازم‌باوداد بقسمی که وزارت امور خارجه انگلستان ازاین تضمینات بسیار مسرور گشت.

بی صبری بغداد

اما در مورد امریکا باوجود آنکه عراق طرح موافقت‌نامه دفاعی‌ایران وامریکارا محکوم نمود معذلك‌رهبران عراق بابی‌صبری منتظر ورود رانتری وملاقات باو می‌باشند.

نظر محافل ترکیه

گزارش خبر گزاری فرانسه ازآنکارا حاکیست که کشف توطئه در عراق محافل سیاسی آنکارا که به‌مسائل عراق آشنائی زیادی‌دارند دچارحیرت نساخت.

هنوز کاملا از هدف اصلی توطئه و شکل آن اطلاع کامل در دست‌نیست ولی آنطورکه از لحن رادیو بغداد پیداست توطئه‌کنندگان قصدداشتند رژیم سابق را مجددا برقرار سازند.

محافل مزبور همچنین معتقدند که کشف توطئه موقعیت عبدالکریم قاسم را که«متزلزل» شده بودمجددا تثبیت کرد واحتمال دارد که بین توطئه‌وحملات اخیرمطبوعات‌کمونیستی مبنی براینکه رهبران محکوم رژیم سابق باید اعدام شوند ارتباطی‌موجود است.

باین معنی که رهبران عراق مایل هستند دربرابر افکار عمومی مردم‌جهان وعراق اعدام احتمالی رجال سابق عراق را از جمله فاضل‌جمالی وزیر اسبق خارجه‌ـ ژنرال رفیق‌عارف وسایرین را موجه جلوه دهند وباین مسئله استناد جویند که دولت‌انقلابی عراق تاکنون از اعدام آنها خودداری کرده ولی در برابر فعالیت عناصر ضد انقلابی مجبور است اقدامات‌جدی بعمل آورد.

تفسیر رادیو مسکو

دیروز رادیو مسکو گفت: شایدبین مسافرت ویلیام رانتری وکشف‌توطئه در عراق ارتباطی وجود داشته‌باشد. رادیو مسکو ادعا کرد اعراب حق دارند هرزمان که‌یکی از شخصیت های دولتی امریکا به‌خاور میانه مسافرت میکند نگران شوند زیرا همیشه مسافرت آنها باکشف‌توطئه همراه بوده است.

وقتی لوی‌هندرسن‌فرستاده مخصوص ایزنهاور به خاور میانه آمد توطئه‌ای درسوریه کشف شد وامروز مشاهده میشود که‌مسافرت رانتری باکشف توطئه درعراق همراه بود.

عراق حق دارد که‌بشدت از فعالیت امپریالیست ها ناراحت باشد زیرا کشور مزبور بنحو مؤثری درجنبش عظیم آزادی ملل عرب که توسط جمهوری متحد عربی هدایت‌میشود شرکت دارد.

سپس مفسر رادیو مسکو ضمن صحبت از سیاست رشید کرامی نخست‌وزیر لبنان آنرا یك‌سیاست ملی مستقل» نامید وگفت: رانتری‌در لبنان نخواهد توانست مانند زمانی که شمعون دراین کشور برسر کار بود زمینه مساعدی بدست آورد.

اولین تفسیر بغداد

بغداد ـ رادیو بغداد در برنامه عربی امروز خویش برای اولین‌بار ضمن تفسیری نظریه خودرا درمورد جهت توطئه کودتای اخیر اعلام کرد. پس از افشای خبر توطئه کودتا در عراق فقط مطبوعات و رادیو های مصری میگفتند که‌این توطئه را استعمار وامپریالیسم‌ترتیب داده است اما امروز رادیو بغداد نیز رسما کلمات «استعمار خارجی» و «امپریالیسم» را درمورد ترتیب دهندگان توطئه کودتا بکار برد.

از فردا

سینما آسیا و متروپل

(چهارراه شاه) (لاله‌زار نو)

ویتوریو دسیکا

VITTORIO DE SICA

GINA LOLLOBRIGIDA

برای اولین مرتبه

براثر موفقیت جینا درفیلم نان وعشق وفانتزی کارخانه تیتانوس دست بتهیه فیلم دیگری بنام نان وعشق وحسادت زد واین فیلم کمدی درایتالیا بزبان فارسی دوبله شد وبرای اولین مرتبه درسینماهای متروپل وآسیا نمایش داده میشود

انتقاد

دکتر حسن صدر حاج سید جوادی

مرغ همسایه..!

چندی قبل در یکی از روزنامه ها مطلب جالبی خواندم .

این روزنامه نوشته بود که‌در یکی از شهرهای آلمان شخصی رستورانی دائر کرده بود .این شخص که‌خود اهل چین بود وتمام اغذیه رستوران را بطرز چینی تهیه میکرد و وضع ظاهری رستوران راهم بسبك چینی آراسته وحتی مستخدمین خود رانیز بالبسه چینی ملبس ساخته بودتصمیم گرفت برای آنکه رستورانش ازهر حیث رنك محلی داشته باشد ظروفی راکه‌در آنها بمشتریانش غذا میدهد عموما ساخت چین باشد .بهمین‌جهت بیکی از کارخانهای چین احتیاجات خودرا سفارش داد .پس‌از چند ماه سرویس های مختلف ظروفی که سفارش داده‌بود به‌آلمان رسید .کلیه آنها در چین ساخته شده بود ولی در کنار همه آنها این‌جمله‌باحروف لاتین بچشم می‌خورد

Made in Germany

یعنی «ساخت آلمان»

شاید درآلمان نیز بخوبی چین‌ظرف ساخته نشود ولی چون «مرغ همسایه غازاست» وچون ماشرقی هانسبت بغربی‌ها یکنوع احساس حقارت در خود می‌بینیم بدینجهت مارك آلمانی را ازمارك چینی بیشتر می‌پسندیم ویاکاشی‌های ساخت خارج رابر کاشی های ایرانی ترجیح میدهیم!! هر چه که مارك خارجی داشته‌باشد برای آن ارزش واهمیت بیشتری قائل میشویم و حتی اگر نظیر آن و یا از آن جنس بهتر هم در داخل تهیه شود ترجیح میدهیم مارك خارجی را بخریم برای اینکه بغلط تصور می کنیم مرغ همسایه غاز است !!

یکی‌از خوانندگان ما آقای مهندس صادق صادقی در نامه‌ایکه جهت ستون انتقاد برای ما فرستاده‌اند نوشته‌اند «زمانی دریکی‌از موزه های شهر گتنبورك در سوئد بودم در قسمتی از این موزه میان کاشی های مشرق زمین کاشی های کار ایران جلوه خاصی داشت ،ریزه کاریهاو رنك آمیزی آنها چنان زیبا بود که هر بیننده را شیفته ومجذوب میساخت دراین قسمت تاریخچه‌ای نیز ازاین هنر زیبا نوشته وبردیوارمقابل‌نصب کرده وضمن آن ایرانیان را بنیان گزار کاشی سازی وکاشی‌کاری‌معرفی نموده بودند .در حقیقت نیز همینطور است گوستاولوبن فرانسوی درکتاب تاریخ‌تمدن اسلام نیز باین مطلب اشاره کرده است ...»

آقای مهندس‌صادقی‌سپس‌نوشته‌اند: «ولی‌درمقاله‌ایکه‌چندی قبل‌در اطلاعات تحت‌عنوان هرگز تاریخ تمدن ایران ازکاشی‌سازی جدانبوده است‌خواندم که‌رئیس‌اتحادیه‌صنف کاشی‌سازی‌بخبر نگار اطلاعات گفته بود :بطورکلی وضع افراد صنف رضایت بخش نیست ویکی از عواملی که‌هستی‌این افرادرا تهدید میکند رقابت خارجی است زیرا درحال حاضر در بازار تهران مصرف چندین ساله کشور از کاشی های ساخت خارج وجود دارد در حالیکه کاشی ایران ازنظر جنس خاك وآب‌و هوای ایران‌محکمتر از کاشی های خارجی است .»

واقعا جای کمال تاسف است‌برای کشوری که مهد هنرهای زیبا و مصنوعات ظریف وعالی است ازکشور های خارج فرش وکاشی واردشود!

ممکن است از کشور انگلستان‌جین وویسکی وارد کرد ببهانه اینکه هرگز قزوینکا بپای آنها نمی‌رسد ولی‌آیا سزاوار است‌فرش‌وکاشی هم‌بکشوری که‌دارای بهترین فرشها وکاشی های دنیا بوده وهست وارد ساخت ؟!

اگر کاشی های ساخت‌ایران‌مرغوبیت کاشی های خارجی را ندارد راه‌چاره آن آسان است .چند نفرمتخصص استخدام کنید وصنعتی را که‌درحال نابودی است احیا نمائید .

اگر ورود ماشین آلات ،قماش و سایر مصنوعات خارجی بکشورآزاد است علت آن اینست که امکان‌تهیه آن درایران وجود ندارد ولی تهیه کاشی های محکم وزیبا باآن سوابق درخشان تاریخی که ما درصنعت کاشی سازی وکاشی کاری داریم‌از هر چیز دیگری در این کشوربیشتر است .پس چه لزومی دارد .که ما کاشی از خارج وارد نمائیم .

مقدار زیادی از کاشی های قدیمی ما برای زینت وغنی ساختن موزه‌های ممالك اروپاو امریکا بقیمت‌های‌گزافی خریده شد که‌هم اکنون درآن‌موزه‌ها در معرض تماشای عموم قرار دارد آیا جای تاسف وتاثر نیست که‌در حال حاضر ما برای تزئین بناهای خود ازآن ممالك کاشی خریداری نمائیم ؟!این مطلب را چگونه‌میتوان توجیه کرد ؟!!

خوانندگان

تقاضای تعیین اقساط

ازطرف‌ساکنین زمینهای نجف‌آباد بی‌سیم که بالغ بریکهزار وپانصد خانوار هستند آقای محمدفردوس مینویسد ابتداء یك عده دلال سودپرست بعنوان اینکه زمینهای مذکور جزو املاك دولتی است‌بما بعنوان قولنامه فروخته‌اندکه بعدا قباله آن را از اداره ثبت گرفته‌بما بدهند چون اینجانبان مطمئن‌بودیم که املاك مزبور دولتی است لذا مبادرت بخرید آن نموده‌ایم سپس شخصی دولت را محکوم نموده‌جزو مستقلات خودکرده بما فشار آورده که املاك مزبور را بهمان قیمتی که قولنامه نموده‌ایم دفعة واحده پرداخت نمائیم ویا آنکه آنچه‌را که تاکنون داده‌ایم دریافت نموده وخانه‌های خودرا تخلیه نمائیم‌چون ما یك عده ساکنین خانه های مذکور نه قدرت پرداخت قیمت آن را فی‌المجلس داریم ونه‌آنکه میتوانیم خانه‌های خودرا تخلیه نمائیم لذا تقاضا داریم دولت‌وسائلی فراهم آوردکه قیمت املاك مذکور را بطور اقساط پرداخت نمائیم.

قدردانی از بازنشستگان

آقای محمدجدی مینویسد در این موقع که قانون بازنشستگی بمرحله اجرا درآمده وهمه روزه عده زیادی از کارمندان مسن و زحمت کشیده بافتخار بازنشستگی نائل میگردند شایسته است به منظور قدردانی از زحمات چندین ساله آنها درهراداره بفراخورحال آنها مجلس تودیع منعقد ورئیس مربوطه‌طی‌مراسمی مراتب‌بازنشستگی آنها را ابلاغ واز زحمات گذشته آنها اظهار رضایت نماید وارسال ابلاغ بازنشستگان توسط پست‌یا نامه‌رسان اداره آنهم باین شکلی که هم‌اکنون مرسوم شده است خوش‌آیند نبوده ونبایدجنبه بیرون راندن کارمند از اداره را داشته باشد .

اخراج بدون علت

کارمندان جمعیت شیروخورشید سرخ شیراز تلگراف میکنندکه هرکدام دارای چندین سال سابقه خدمت درمحیط خطرناك آسایشگاه مسلولین میباشیم بدون هیچ‌گونه مجوز قانونی دراین سرمای‌زمستان مارا اخراج‌کرده‌اند استدعا داریم بذل توجهی مبذول فرموده ضمن جویا شدن علت اخراج نمودن در این‌قدرت سرما مارا از سرگردانی نجات دهند اگر بوجود ما احتیاجی درآسایشگاه مسلولین هست چرا بجای ما باداشتن چند سرعائله کارمندان بازنشسته دارائی را که حقوق های گزاف از صندوق‌دولت دریافت میدارند استخدام مینمایند درحالیکه شخص اول مملکت‌که همیشه توجهشان به‌زیردستان‌است امر اکید صادر فرموده‌اند که بازنشستگان حق استخدام درهیچ یك از مؤسسات وسازمانها را ندارند آیا زیبنده‌است‌که ماجوانان را باهزاران امید و آرزو وبواسطه اینکه مقامات شیروخورشید شیراز بخواهند عده‌ای بازنشسته را به خدمت بگمارند وباصطلاح‌خودشان کمك خرجی به‌آنها بدهند ازکار برکنار و سرگردان نمایند .

تعقیب ناخدای بیرحم

فاجعه دلخراش وجانگداز تلف شدن ۳۶ نفر ایرانی در جزیره متروك بوبیان‌بطوری عموم‌هموطنان را متاثر نموده‌که برای تعقیب ناخدای بیرحم ناجوانمرد غالبا پیشنهاداتی می‌نمایند منجمله آقای محمود اسکندری که مدتی خود در خوزستان بوده واز اوضاع محلی اطلاعاتی دارد می‌نویسد یقینا قایقرانان وکسانیکه در کارقاچاق درآن حدود دست اندرکارندبخوبی این ناجوانمردرا میشناسند وچنانچه جدا موضوع تعقیب شود بزودی بچنك عدالت گرفتار خواهدشد زیرا قاچاقچیان آنحدودکه‌هرکدام در کار خودخبره وکارکشته‌هستند کمتر اتفاق می‌افتد تغییر شغل دهند مثلا آنکه در قاچاق مسافر تجربه دارد بقاچاق مرده (جنازه) دخالت نمیکند وآنکه قاچاق مرده میکند به‌قاچاق‌اجناس‌لوکس وغیره نمیپردازد و تمام این افراد درمحل شناخته‌شده‌می‌باشند که‌هرگاه‌هیئتی برای رسیدگی وبازداشت مقصرین با اختیارات کافی‌بخوزستان‌حرکت کند بزودی کسانیکه باعث اتلاف این عده شده‌اند گرفتار خواهند شد .

از اینجا و آنجا

دزدان باانصاف

اخیرا (ادواردگریرنویتی) پلیس راهنمائی شهر دترویت آمریکا بادزد شوخ و ماهری مواجه گردید چندثانیه از روبرو شدن آندو نگذشته بودکه معلوم شد ساعت مچی باهشت دلار پول او بسرقت رفته است .

سه روز بعد موقعی که پلیس در کافه مخصوص پلیسهای شهرنشسته بود واز فرط عصبانیت پشت سر هم سیگار می کشید و دود می کرد و فنجان های قهوه را سر میکشید پستچی وارد کافه شد و یك بسته پستی جلوی گریر نویتر گذاشت . چند دقیقه بعد موقعی که بسته‌گشوده شد پلیس عصبانی از فرط تعجب‌و شاید خوشحالی فریادی کشید . زیرا علاوه بر ساعتش هشت دلار و نیم‌یعنی‌نیم‌دلاربیشتراز‌پول‌سرقت‌شده همراه با نامه‌ای دربسته دیده میشد که در آن نوشته بود « دوست عزیز این نیم دلار را نیز برای قهوه ها و سیگار هائی میفرستم که در این‌چند روز از فرط عصبانیت نوشیده ای امیدوارم که این هدیه ناچیز مورد قبول شما قرار گیرد »

مورد پسندش نبود

چندی قبل‌موقعی‌که(رالف‌پلوکوتین) از اهالی برلین مغازه لباس فروشی خودرا باز کرد چشمش بیکی ازقفسه ها افتاد که جای خالی در آن مشاهده میشد موقعی که خوب دقت کرد متوجه شد که دزد با سلیقه ای دو دست از گرانترین لباسهای زنانه را بسرقت برده است .

اما چند روز بعد آقای پلوکوتین‌وقتی قفل مغازه اش را میگشود بسته‌ای در روی سکوی مغازه خود مشاهده کرد که دو دست لباس زنانه در آن بسته بندی شده و دزد با سلیقه با خط زیبائی نوشته بود که متاسفانه یا خوشبختانه این دو دست لباس مورد پسند زنش قرار نگرفته وتقاضا کرده بود که کت و دامن مشکی برای او بنشانی که داده بفرستد .

صادرات مذهبی

چندی قبل ده ها هزار جلد انجیل و تورات‌چاپ شوروی از این کشور بمقصد آمریکا صادر شد . بهای این کتابها فقط سه هزار و پانصدفرانك بوده است و سفارش آنرا شوروی از ارتدکس های روس مقیم آمریکا دریافت داشته بود .

کولیها

کولی های‌فرانسه،اسپانیا،انگلستان وایتالیا در این ماه کنگره ای تشکیل دادند و قطعنامه ای صادر کردند که در آن تقاضا کرده اند برای اسکان آنها در یك کشور واحد ترتیبی داده شود .

بدهی مالیاتی

(جولونی) بوکس باز مشهور و سیاه پوست آمریکائی که سالها بعنوان قهرمان بوکس شناخته شده بود و مبالغی هنگفت باداره مالیات بردرآمد آمریکا بدهکار است اخیرا با آن اداره قراردادی منعقد کرد که بموجب‌آن هرسال بیست هزار دلاراز بدهی خود را بپردازد تا تمام شود بموجب حسابی که انجام شده شصت سال وقت لازم است تا باین ترتیب بدهی (جولونی) تصفیه شود .

جولونی در حال حاضر ٤٤سال دارد و هنگامی که سالیانه ملیون ها دلار درآمد داشت مالیات خود را نپرداخته بود واکنون نیز ناچارست با وجود تنگدستی دست به کار های مختلف بزند تا بتواند بدهی خود را بپردازد

جنگل یوز پلنك

شکارچیها جنگل های آمریکای جنوبی را بنام جنگل یوزپلنك‌نام نهاده‌اند علت آنست که در این جنگل ها بیش از هر جانوری‌یوزپلنك وجود دارد و یوزپلنك های آمریکای جنوبی بسیار خطرناك و وحشی‌بوده و روبرو شدن با آنها دل و جرات زیادی لازم دارد .

بلندتر وسنگین‌تر

طبق‌آماری که دانشمندان فرانسوی تهیه کرده اند اطفال کسانی که بکار های آزاد اشتغال دارند۲تا٤سانتیمتر بلندتر و یك تاسه کیلو سنگین تر از اطفال کارمندان و کارگران حقوق بگیر می باشند این آمار پس از آزمایش و تحقیق درباره وضع۵۷۰۰۰ کودك ۵تا ۱٤ساله بدست آمده است.

سرعت سیر آینده هواپیماها

دانشمندان‌کارخانجات هواپیماسازی جت پیش‌بینی کرده اند که در سال ۱۹٦۱ یعنی دو سال دیگر می توان مسافت بین پاریس و نیویورك را بوسیله این نوع هواپیما در ظرف دو ساعت پیمود و این مدت کمترین وقتی است که یکنفر مسافر برای انجام تشریفات کار های گمرکی بین پاریس و لندن صرف می کند .

سالی ۱۰ میلیون نوزاد

اخیرادر مجله علمی فرانسه بنام (سیانس اوی) مطلبی راجع‌بحیوانات صدف دار نوشته شده که خواندن آن جالب است .

برطبق آمار موجوده در جهان هشتصد هزار نوع حیوان صدفدار موجود است که بعضی در قعر دریا ها یا در میان شن های ساحلی‌زندگی میکنند این حیوانات بدبخت‌ترین موجودات روی زمین و قعر دریا هستند زیرا صدف ماده در سال ده میلیون نوزاد بوجود می آورد اما از این ده میلیون فقط دویست تاسیصد عدد آن جان سالم از حوادث روزگار و ماهیان بزرك بدر میبرند .

ضد عفونی‌کردن مغز

اخیرا بوسیله اسباب کوچکی که اختراع کرده اند میتوان اشعه نامرئی را جهت ضد عفونی کردن داخلی مغز سر بکار برد و مبتلایان بیماری چرکی مغز را از چنگال مرك نجات بخشید .

مد در قدیم

این مد های رنگارنگی که هر روز وهر شام بچشم میخورد وعده‌زیادی بدنبال آن میروند ،مد قدیم نیز وجود داشته است .

بشر از قرنها پیش بدنبال مد و مد سازی بوده و دل هوسبازش هر روز بدنبال مد جدیدی میرفته است

قدیم الایام در اروپا خصوصا در کشور فرانسه مد ها به عدهٔ بخصوصی تعلق داشته است. و بیشتر خانمهای اعیان و اشراف ودرباریان از آنها استفاده میکرده‌اند

چربی بدن

میدانید که مقداری از وزن بدن هر شخص را چربی تشکیل میدهد .این چربی که همراه عضلات بوده وتقریبا در همه جای بدن وجود دارد در جوانها و پیر ها فرق میکند .

چهارده در صد از وزن جوانها را چربی تشکیل میدهد و بقیه رك و پی و عضله میباشد ولی در پیرها و اشخاص مسن این مقدار به بیست‌و پنج در صد میرسد .

همچنین بد نیست بدانید که‌چربی بدن زنها و دخترها از مردان بیشتر است و بهمین جهت نیز مقاومت آنها در مقابل سرما بیشتر بوده و گرمای شدید آنها را زودتر از مرد ها از پای در می آورد .

زیاد بودن چربی در بدن زنها بیك امر فیزیولژی بستگی دارد .زیاد شدن چربی در بدن اختلالاتی در دستگاههای مختلف بدن بوجود آورده و کار آنها را مختل می نماید .

ورزش بهترین وسیله برای کم کردن چربی بدن میباشد .

بخاری آب گرم کن
Polar
پلار
اصفهان
آ-۳۱۹۵۲ ۱-۲۰

جدول کلمات متقاطع شماره ۱۰۹۳

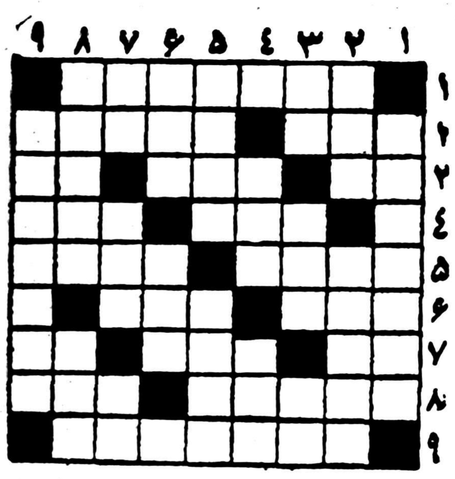

افقی: ۱- دانه‌هائی که از شدت سرما روی پوست بدن ظاهر میشود ۲- میوه خوشگل مخصوص اگر پوست‌کنده باشد- باد برف آلود ۳- آدم خسیس پس نمیدهد - سرمایه جاودانی - حرف حق چنین است ٤- خداکند همه ما براستی چنین‌باشیم- اگر با چرا بیاید مقدمه‌ای برای جرو بحث است ۵- عاشق‌شیدا-این روزهاتاسیس‌آن خیلی رواج‌گرفته است ٦- میگویند اگر ببرید گنج می‌یابید - عاشق‌که جز قلب چاك چاك چیزی دردست نداشته ۷- دندانش سخت‌تر ازهمه برمی‌آید- رنگ بهار - ضمیری است ۸- اگر در حمام نیست در تذکره شعرا هست - جا ۹- از زبانهای زنده دنیای کنونی .

عمودی : ۱- ازکشورهای آمریکائی ۲- ادعای شاهی جهان را کرده وگفته‌که زننده‌اش را بدولت هم میرساند - گوشه‌اش را در کنج عزلت میجویند ۳- همسرزن - میگویند زبان خر را می‌فهمد- انشاءاله‌که یك دنده‌اش هم کم نیست ٤-گزافه‌گوی کاهی را چنین میسازد - قلب خوبان همیشه چنین‌بوده‌است ۵- از لوازم‌اسب‌سواری- علامت مردی است ٦- ضمیر انگلیسی - اگر دو دقیقه در خیابان بایستید فراوان خواهید دید ۷- این زمام است وبه مستش مسپار - دریاچه‌ای در آفریقا - درماه گرفتگی صدایش را بفلك میرساندند ۸- دشت و صحرا - ندای آسمانی ۹-ازکتابهای آناتول فرانس .

حل جدول شماره ۱۰۹۲

افقی : ۱-سر - همگنان ۲- خاموشی - نی ۳- تیر - کوپه٤- آبی- یار ۵- یاور - کمرو-٦- رود - قوا ۷- لهیب - نفی ۸- نا - سربهوا ۹- مدارسه - ره .

عمودی: ۱- سخت گیر- نم ۲- رای- اولاد ۳- مراوده ٤- هو- بر- یسر- ۵- مشکی- قبرس ٦- گیو- کو- به ۷- پیمانه ۸- انهار- فور - ۹- نی -روسیاه .

دکتر علی صادقی
متخصص بیماریهای کودکان از آمریکا
خیابان ششم - اول کوچه پرچین تلفن ۶۷۱۹
پذیرائی : صبح و عصر

کپیه از اسناد
فوری حضوری انجام‌میشود
فتو پرسپولیس- لالهزارنو- چهارراه کنت
آ-۱۸٦۹۷ ۱-۳۰

آگهی مناقصه خرید آمبولانس

سازمان گارد گمرك خرید شش دستگاه آمبولانس از نوع جیپ ۵۸ را با شرایط زیر بمناقصه میگذارد :

۱- داوطلبان شرکت در مناقصه میتوانند باکسب اطلاعات لازمه از قسمت موتوری ستاد گارد گمرك پیشنهادات خود را تا آخر وقت اداری روزهفدهم دیماه ۱۳۳۷ بدفتر ستادگارد گمرك واقع درخیابان شاهرضا روبروی بیمارستان زنان تسلیم و رسید دریافت دارند .

۲- شرکت‌کنندگان در مناقصه مختار هستند ارزش آمبولانس ها را تحویل خرمشهر تا تهران به‌ریال یا درقبال افتتاح اعتبار به ارز پیشنهاد نمایند .

۳- پیشنهاددهندگان بایستی صدی‌پنج قیمت پیشنهادی را بعنوان ودیعه به‌حساب ۱٤۱۰ سپرده گارد گمرك ببانك ملی ایران شعبه فردوسی پرداخت واعلامیه بانکی را ضمیمه پیشنهاد خود نمایند یا اینکه معادل صدی پنج قیمت تضمین نامه بانکی‌که اعتبارآن‌کمتر از دوماه نباشد تسلیم دارند .

٤- به‌پیشنهادات مشروط وفاقد سپرده و پیشنهاداتیکه بعد از موعد مقرر برسد ترتیب اثر داده نخواهد شد .

۵- هرگونه مالیات وعوارضی متعلقه به‌عهده برنده مناقصه است.

٦- پیشنهادات واصله درساعت ۱۰ صبح روز پنجشنبه هیجدهم دیماه ۱۳۳۷ در دفتر ستاد گارد گمرك باز وقرائت خواهد شد و حضور پیشنهاد دهندگان درجلسه مناقصه آزاد است .

۷- گارد گمرك در رد ویا قبول یك یاکلیه پیشنهادات مختاراست.

فرمانده گارد گمرك - سرتیپ کاتوزیان
آ-۳۲۹۰۸

THE CHRISTIAN SCIENCE MONITOR

مبارزه داخلی عبدالناصر وحزب بعث

گرفتاری عبدالناصر درسوریه وتهدید نظامی اسرائیل‌مایه نجات اردن شده است

بیروت ـ الغای حکومت نظامی در اردن نه تنها بهبود اوضاع این کشور رانشان میدهد بلکه بهبود وضع‌عبدالناصر را در دنیای عربی نیز ظاهر میسازد. لغو حکومت‌نظامی در اردن بوسیله ملك حسین از رادیو عمان اعلام گـردید. ملك حسین اظهار داشت : پایان دادن به حکومت نظامی براثر سلامت اوضاع واعاده زندگی عادی در کشور میسر گشت.» بعبارت دیگر باید گفت عبدالناصر علیرغم کوشش شدیدبرای برانداختن یك‌دولت‌عربی طرفدارغرب که‌مخالف سیاست قاهره در مورد اعراب است ،به نتیجه نرسید . البته این امر بمعنای آن‌نیست که سلطنت ملك حسین کاملا از خطر مصون است زیرا احساسات‌طرفدار عبدالناصر درمیان اکثریت مردم‌اردن بخاطر آنکه ملك حسین توانسته است باجسارت وشهامت مبارزه را ببرد ورژیم خودراحفظ کند. ازمیان نرفته است. ولی این امر بمعنای آنست که عبدالناصر توجهش بیش ازپیش به مشکلات داخلی سوریه جلب‌شده وموقتا مبارزه برای تسلط برکشورهای عرب خارج از حیطه تسلط خودرا رهاکرده‌است.

ضعف عبدالناصر

گفته میشود که عبدالناصرپیروزی محدودی در عربستان سعودی‌عراق ولبنان بدست آورده وحکومت‌های طرفدار غرب این کشورها به‌رژیم هائی تغییر یافته که‌یا دوست او هستند ویابیطرفی اختیار کرده‌اند. ولی این سکه روی دیگری هم دارد. هیچیك از این رژیم‌های جدیدتمایلی نشان نداده‌اند که رسما باجمهوری متحده عربی فدراسیون تشکیل‌دهند و از اینرو عبدالناصر باید به‌حداکثر کوشش انقلابی دست بزند تاآنها راوادار بدین کار سازد.عبدالناصر در مورد سیاست داخلی جمهوری متحده‌عربی گرفتار مبارزه داخلی با حزب بعث سوریه است ودارای قدرت بیشتری برای آنکه دست بمبارزه برای تسلط بر سایر کشور های عربی بزند ، نیست .

بررسی وضع یکایك کشورهای عربی نشان میدهد که چراعبدالناصر قادر باقدام علیه این کشورهانیست. درلبنان عناصر مسیحی نشان‌داده‌اند که‌باندازه کافی‌قدرت‌ندارندتا کشور رامستقل نگاهدارند وکمك‌مسلمانان سوریه‌نیزبمسلمانان لبنان بنتیجه‌ای نخواهدرسید. زیرااقدام مزبوربدون تردید چنانکه درتابستان گذشته آشکار شد، باردیگر موجب مداخله سازمان ملل متحد وایالات متحده خواهدشد.

درعراق عبدالکریم قاسم با آن دسته از افراد عراقی که مایلندعراق به جمهوری متحده عربی به‌پیوندد ، مبارزه میکند یك نکته مهم ایـن است که سرتیپ عبدالکریم قاسم، برخلاف حکومت طرفدارغرب نوری السعید ازپشتیبانی‌عمومی از سیاستی که‌قصد ادامه آنرادارد ،برخوردار است. این امر کار عبدالناصر را برای واژگون ساختن رژیم جدید عراق دشوارتر میسازد.

فرمانروای مستقل

ناظران‌امور عقیده دارند امیرفیصل ولیعهد عربستان سعودی، گر چه سیاست خارجی عبدالناصررا منعکس میسازد. بااین حال مصمم است که مانند بـرادرش استقلال عربستان سعودی راحفظ کندوکنترل مطلق‌بر نفت آنرا در دست داشته باشد .

یك نکته دیگر در مورد عربستان سعودی اینستکه عبدالناصر مایل نیست قبل ازآنکه امیر فیصل سرو صورتی به هرج و مرج اقتصادی عربستان بدهد،براین کشور حکومت کند. سودان نیز باید بشمار کشور های مزبور افزوده شود .در سودان ژنرال عبود زمام امور را در دست گرفته ونشانه ای نیز ظاهر نساخته که در مورد روابط سودان ومصر سخت‌تر از سلف خود عبداله خلیل نیست.

تهدید اسرائیل

بنظر میرسد این‌عوامل به ملك حسین ودولت اردن اطمینان داد تا حکومت نظامی راکـه ازآوریل ۱۹۵۷ درکشور برقرار شده بود، لغوکنند، درآن‌هنگام یك کودتای طرفدار عبدالناصر دراردن در شرف تکوین بود.

یك عامل قابل ملاحظه دیگر دراوضاع کنونی، امکان حرکت نیرو هـای اسرائیل طـرفداران مصممه تسلط نیروهای طرفداران عبدالناصر بر آن است. چنین اقدامی ضرورت بیرون راندن نیرو های اسرائیل رابه‌عبدالناصر تحمیل‌خواهد کرد واین کار برای عبدالناصر ناراحت کننده وتشویش‌آمیز است. از اینرو اظهار عقیده میشود که در حال حاضر عبدالناصر مایل‌است ملك حسین روی کار بماند. گفته میشود که‌عبدالناصر وارد مرحله تازه‌ای ازاقدامات خودشده وصفت مشخصه این مـرحله تازه یـك آسودگی موقتی برای دول‌عربی‌خارج ازکنترل قاهره است. جهتی که عبدالناصر درآینده در پیش‌خواهد گرفت مربوط به‌روابط‌وی‌بارهبران حزب نیرومند بعث درسوریه است. ملك‌حسین پس ازلغو حکومت نظامی پستهای فرمانداران نظامی مرکزی ومحلی رانیز ازمیان برداشت‌ودوباره اور رابه‌دادگاه عالی قضائی واگذار کردکه کار آن تعطیل‌شده بود . انتظار میرود که بزودی در اردن عده‌ای از زندانیان کـه‌طی ۱۹ ماه به‌تبلیغات علیه رژیم کنونی‌دست زده بودند آزادگردند.

کریسچن ساینس مونیتور

هشت ساعت مذاکره باخروشچف

سناتور هوبرت هامفری اخیرا مذاکرات مهمی باخروشچف درکرملین بعمل آورد ومطالب زیررا درباره این مصاحبه بخبرنگاران گفته است:

سناتور هوبرت هامفری ، عضو دمکرات کمیته روابط خارجی سنای امریکا روزدوشنبه گذشته ۸ساعت باخروشچف مذاکره کرد وسه روز پیش درلندن بخبرنگاران گفت‌که این مصاحبه اورا نسبت به‌متوقف ساختن آزمایشهای اتمی امیدوارتر کرده‌است .

وی گفت حامل پیام. مهمی از خروشچف برای پرزیدنت آیزنهاور است. وضمن مصاحبه ،خروشچف راجع‌به‌سه موضوع مهم آزمایش های اتمی، برلین وتوسعه بازرگانی سخن گفته است.

دو راز

سناتور هامفری گفت ،خروشچف ضمن سخنان خودپرده از ازدو راز که‌برغرب مجهول بودبرداشت ، به ملاقات مقامات کمیسیون‌انرژی که‌قسمتی سیاسی وقسمتی نظامی است . این حقیقت که هامفری بلافاصله پس‌ازبازگشت به‌واشنگتن به ملاقات مقامات کمیسیون‌انرژی اتمی ووزارت دفاع امریکا خواهد رفت. نشانه آنست که‌لااقل یکی از این دو راز مربوط به‌تحولات‌اتمی در داخله شوروی است.

وی بخبرنگاران درلندن گزارش زنده‌ای ازمذاکراتش در کرملین داد واحساسی راکه از خروشچف وسیاستهایش کرده بودتشریح‌نمود ولی البته اسرار مهم رابرای خـود نگهداشت.

اووهمراهش درسه‌روز اول برای دیدن اشخاص انتظار کشیدند . «ماپاك ناراحت شده بودیم .بعد سد شکست وماهرکه راخواستیم دیدیم من ۱۲٫۵ دقیقه بدون سانسور در برابر تلویزیون و۲۷ دقیقه دررادیو مسکو سخنرانی کردم .

رقابت درذرت

«من باآنها درباره بهبود مادی‌و معنوی سخن‌گفتم وتائید کردم که حکومت و مردم امریکا خواهان همکاری در صلح هستند. من نمی خواستم آنهافکر کنند که حکومت ومردم‌ها دراین باره توافق ندارند.»

سپس نوبت دعوت به کرملین رسید . من به ۲۰ دقیقه صحبت خصوصا باخروشچف درساعت ۳ بعدازظهر دعوت شده‌بودم . ملاقات دراطاق کار نخست وزیر صورت گرفت. تاوقتی که شش ساعت بعد آناستاس میکویان ، معاون نخست وزیر، بما پیوست ، مترجم تنها شخص ثالثی بودکه حضور داشت

THE TIMES

اختلاف ایران وعراق درشط العرب

اختلاف برسرمرزهای دریائی درخاورمیانه «قوزبالاقوز» شده

عدم موفقیت کشور های مختلف برای حل مشکل قوانین دریائی اثرات بسیار بدی‌به روابط بین‌المللی بخشیده واین اثرات بد همچنان ادامه دارد . تصمیم اخیر دولت عراق مبنی بر توسعه آب های ساحلی (که اخیرا مد شده است) دروهله اول ممکن است یك واقعه کوچك وبی اهمیت جلوه کند . زیرا چنین استدلال میشود که عراق تنها از چند میل ساحل پراز گل ولای شط‌العرب بدریا دست دارد وچه اهمیتی دارد که عراق سواحل خود را تاسه میل ویا ۱۲ میل آنطرفتر توسعه دهد ؟

امااین ادعا مشکلی را که قبلا وجود داشته مشکلتر میسازد . در دهانه خلیج فارس سه کشور برای خود حقوقی قائل هستند واین سه کشور عبارتند از عراق ـ کویت و ایران واین سه کشور هر تصمیمی درباره آب های دریائی خود بگیرند با یکدیگر تصادم خواهند داشت ونفت باین اشکالات عادی اشکالات مخصوص خودرا افزوده است .

معذ الك احتمال بروز اختلاف دراین موارد هم میرود .

در قرارداد نفت شیخ کویت و شرکت نفت ژاپنی که اخیرابرای بهره برداری از منابع فلات قاره این کشور امضاء شد اشاره شده که حوزه قرارداد شامل تمام مناطق زیر آب های فلات کویت ومنطقه بی‌طرف میباشد وتا مرزهائی که بعدا در فرصت مناسب بادقت‌کافی تعیین خواهد شد ادامه خواهدیافت. طبعا اگر موضوع بهره برداری از منطقه فلات قاره دهانه خلیج فارس مطرح شود تعیین مرز بادقت زیاد لازم خواهد بود وگرنه اختلاف‌بروز میکند .

درمورد حقوق مربوط بفلات قاره مسائل دیگری نیز وجود دارد .از آن جمله اینکه برای توسعه تولید از مناطق نفت زبیر دولت عراق می خواهد یك بندر بارگیری در آب های عمیق در منطقه فائو ایجادکند وباین ترتیب بامنطقه کویت «چانه بچانه» خواهد شد .دولت ایران‌نیز ازسالهای قبل درباره بحر پیمائی خلیج فارس دارای غنی ترین‌منابع نفت زیر زمینی است واینك برای دست یافتن بامتیاز بهره برداری از این منابع رقابت شدیدی درگرفته است وفعلا بعضی کشور ها ومناطق ازقبیل بحرین‌وقطر وکویت‌امتیازاتی برای بهره برداری ازاین مناطق داده‌اند . اما این نکته که کشور های جهان تاچه حدودی مالك‌منابع زیر آب های ساحلی خود هستند امری است که باید در حقوق بین المللی تعیین شود وهنوز تعیین‌نشده است .

در بسیاری ازمناطق خلیج فارس حوزه خلیج فارس بحدی است که بین سواحل ایران وسواحل عربی مرزی بوجود آمده وتا کنون هیچ نوع اختلافی بین‌دولت هاویا صاحبان امتیاز های نفتی بروز نکرده است. روی رود خانه شط‌العرب اختلافات پر سابقه‌ای دارد واین اختلافات‌حتی در دوره پیمان سعد آباد و پیمان بغداد هم حل نشد واز میان‌نرفته است . در سال ۱۹۳۷ چنین تصمیم گرفته شد که شط العرب یـك رودخانه عراقی باشد ولی ایران اجازه داشته باشد که در ساحل خرمشهر در شط العرب اسکله بسازد . اخیرا دولت ایران طرح نصب یك رشته لوله از آبادان به خلیج فارس را تهیه کرد و باین ترتیب کشتی های بزرك نفتکش احتیاج نخواهند داشت کـه از شط العرب عبور کنند . بهرحال مرزهای زمینی در خاورمیانه‌باندازه کافی ایجاد اشکال کرده است و تبعا اشکالات مرز های دریائـی قوز بالا قوز شده است .

Newsweek

ایالات متحده آفریقا

رهبران آفریقائی میخواهند این قاره را طی یك نسل از ٤ عصر حجر به عصر اتم برسانند

پنج سال پیش بومی های «ساحل عاج» سناتور خودرا در مجلس فرانسه کشتند وسپس اورا پختند وخوردند. مادرآفریقای‌غربی،ازعصر حجر فقط باندازه مسافتی که صدای یك طبل بگوشمان خواهد رسید، دور شده‌ایم.ولی‌بااینحال رهبران جوان آفریقائی با شـور وذوق میخواهند یك «ملت متحده» آفریقای غربی بوجود آورند که بتواند با شرائط وحقوق مساوی با دول مهستعمراتی سابق روبرو شود.منافع وامتیازاتی که در این مبارزه، مورد بردو باخت قرار میگیرد نا محدود است. سر زمین های آفریقای غربی فقط دارای دومیلیارد تن سنك‌آهن وذخائر افسانه‌ای ودست نخورده مس، الماس، بوکسیت وفسفات آلومنیوم هستند. طرح اتحادارویای غربی تا حدود زیادی وابسته باین منابع است.

هنگامیکه هفته گذشته، دوتا از جوان ترین کشور های جهان یعنی گامبیای انگلیس، سیر الئون و نیجریه خواهدبوددرنظر گرفته شده است .اگر چه در اعلامیه مربوطبه وحدت گینه وغنا گفته شده است که هیچ اقدامی بر خلاف روابطغنا باکشورهای‌مشترك‌المنافع ویاروابط گینه با فرانسه نخواهد شد، با این حال نویسندگان روزنامـه هـای فرانسوی، دولت بریتانیا را متهم ساختند که«کشورهای‌مشترك‌المنافع دست به حمله زده‌اند». ولی وقتی که حرارت شروع‌بپائین‌آمدن نمود، بنظر آمد که اقدام مزبور بیشتر جنبه تبلیغاتی داشته است تاسیاسی.

سکوتور، مرد نیرومند گینه که با رهبری مردم در دادن ۹۵ درصد رای مخالف به قانون اساسی‌فرانسه در سپتامبر گذشته، استقلال این ناحیه را بدست آورد، نیازمند بود که از طرف کشور های خارجی‌به رسمیت شناخته شود وپول بدست آورده فرانسه از بر آورد. شدن این نیازمندیها جلو گیری کرده بود. نخست وزیر غنا، کوام‌نکرومه که از مدتها پیش در در رثیای رهبری یك اتحادیه آفریقای غربی بود با دادن ۲۸ بلیون‌دلار وام از محل ذخیره استرلینك نا چیز کشور خود به گینه،وارد میدان شد. ولی نکرومه اظهار داشت که در نظر ندارد گینه را در شمار کشور های مشترك‌المنافع در آورد ودر هفته گذشته گینه در خواست کرد که بعنوان یك کشور مستقل عضو سازمان ملل متحد شود.

طرح بزرك

از تمام کشور هائی که بالقوه میتوانند عضو این فدراسیون شوند فقط «توگو» به الحاق بدان اظهار علاقه کرد. رهبر «ساحل عاج » فلیکس بونه وزیر مشاور کابینه دوگل است رقیب سخت وشخصی سکوتور است. نیجریه انگلیس که درسال ۱۹۶۰ استقلال خودرا بدست می‌آورد خیلی‌بزرگتروبانفوه نیرومند تر از آنست که‌بدین فدراسیون مایل گردد. نیجریه ۳۳ میلیون جمعیت دارد در حالی که جمعیت غنا فقط ۵ میلیون است. در خواست از نیجریه که به فدراسیون مزبور به پیوندد مانند آنستکه از ایالات متحده بخواهیم تا به جمهوری دومینیکان ملحق گردد. ولی بااین حال تردیدی نیست که فدراسیون جدید روی جوانان آفریقائی‌تاثیر عمیقی خواهد داشت. جوانان‌بی‌تاب ونا صبور آفریقائی برای بدست آوردن قدرتی که به آنان نویدداده شده است، فشار می‌آورند. برخی از دانشجویان که تعلیمات آنان‌در راهی انجام گرفته که به فرانسه متمایل شوند، تحت تاثیر کمونیسم قرار گرفته‌اند. آنان بیش ازشوروی بعنوان نمونه‌ای که بتواند ثروتهای آفریقائی را مورد استفاده قراردهند نگران چین هستندسکوتورونکرومه مانند دمکراتهای دوران جفرسن‌در آمریکا نیستند. تمایل نکرومه به مطلق‌العنانی سبب شده است که یکی دیگرازنخست وزیران‌آفریقائی به نخست وزیر منگال «محمدرضا» از حکومت به سبك غنا صحبت کند سکوتور بخود میبالد که ما اولین کشور آفریقائی هستیم که کار اجباری را برقرار میسازیم. گینه در این اواخر یك‌قرار داد بازرگانی با چکوسلواکی وآلمان شرقی‌امضا کرد وکارشناسان آلمان شرقی وارد آن خواهند شد. گینه همچنین طالب روابطسیاسی‌با چین کمونیست ورومانی است .ایالات متحده باید سفیر خودرا در گینه معین سازد.

رهبران جوان آفریقای جنوبی (سکوتور ۳٦ سال دارد) در مبارزه برای استقلال کشور های خود«پیر مرد» شده‌اند. اغلب آنها هنوزعقید دارند که آینده آفریقا در اتحادبا غرب است در مبارزه آینده برای تاسیس «ایالات متحده آفریقا»دوا غربی فقط میتوانندبدین نکته‌امیدوار باشند که رهبران مزبور بتوانند نیروهائی را که میخواهند این قاره را طی یك نسل عصر حجر به‌عصر اتم برسانند کنترل کنند.

نیوزویك

مقالات وگزارشهای خارجی

میکویان را خروشچف صداکرد و او ده دقیقه بعد حاضر شد تا درباره تجارت بحث کند.

اطاق کار خروشچف درازبود ومیز بزرگی در گوشه‌ای ازآن قرار داشت. دیوارهابانقشه‌تزئین شده‌بود، ازجمله یك نقشه قطب، که پرمعنی بود ویك خوشه ذرت دریك‌محفظه پلاستیکی کـه یك کـارشناس امریکائی اهل ایووا باوهدیه کرده است درکناری‌قرارداشت.خروشچف اذعان کرد : «شما میتوانید ما را در ذرت شکست بدهید.

خروشچف لباس آبی خوش‌برشی بتن داشت ودومدال کوچك روی یقه ش بود. حینی خوب وخوش‌خلق بنظر میرسید. اگرچه از دردکلیه مینالید ومیگفت مجبور است رژیم بگیرد. وقتی غذا آوردند مشروبی جز آبهای معدنی درکار نبود فقط بهرکس یك‌کیلاس کنیاك امریکائی دادند.

مصاحبه مودبانه بود ودر سراسر آن خبری ازسخنرانی یافریادنبود درآغاز تاحدی بعلت‌احتیاج به‌ترجمه آهسته سخن‌میگفتیم‌ولی خروشچف مذاق شوخی عجیبی‌داشت وبتدریج صحبت گرم‌تر شد نخست وزیر شوروی ضرب‌المثل‌های روسی زیاد استعمال میکرد ودوبار از انجیل شاهدآورد.

دریکساعت ونیم اول مصاحبه گفتگو درباره طرح سناتورهامفری درمورد مرکز بین‌المللی تحقیقات طبی دور میزد. دریك اعلامیه پس از مصاحبه هـامفری گفت کـه خروشچف با حرارت ازتوسعه‌برنامه تحقیقات طبی بین المللی پشتیبانی کرده‌است.

سناتور هامفری گفت که بـه خروشچف اطمینان داده است که موضوع برلین جدی است وامریکا نیز آنرا بهمین نحو تلقی میکند . بنظر او نخست وزیر شوروی‌برلین برسر راه تحکیم وضع‌موجـود در اروپا ایستاده‌است‌ومیخواهد که‌قوای غرب آنرا تخلیه کنند.

غیر جنگی

خروشچف فکر میکند که هنوز میتواند درنتیجه عدم وحدت متفقین در این امرموفق شود. لحن‌تفسیرها واظهارات‌او جنك‌طلبانه نبود وبنظر میرسید که سخت مشغول سیاست داخلی شوروی است. برنامه ۷ساله تضمینی برای حفظ صلح بشمار می رود.

ولی سناتور گفت که غرب نباید ونمی‌تواند لزوما روی عقب نشینی خروشچف‌درمسئله برلین‌حساب کند. اگرچه آشکار است که ازپیش جان پناههائی برای خود در نظر گرفته است تابتواند کوتاه بیاید. هامفری گفت بنظر من او درمسئله برلین راه درازی خواهد رفت وبرسر چیزهای‌زیادی قمار خواهدکرد .او بسادگی وضع ونظر خودرا بیان کرد وانتظارمیکشد که‌ماتجزیه‌شویم

سناتور معتقد است که منظور عمده خروشچف هنوز برهم زدن ناتو وتفرقه انداختن بین آمریکا و متحدین آنست .هرنوامبر ودسامبر روسها .کوشیده‌اند مسئله تازه‌ای غنا وگینه اعلام داشتند که نیرو های خودرا در فدراسیون بمنزله هسته «اتحادیه آفریقای غربی » متحد ساخته‌اند، سران جهان غرب را به تعجب و شگفتی وا داشت .

هفته آینده در پایتخت غنا، ۵۰۰ نفر از رهبران آفریقائی پیرامون حتما «ایالات متحده‌آفریقا»که باید در آینده تشکیل شود گفتگـو خواهند کرد. در همین احوال، در قاهره کنفرانس کشور های‌آسیائی وآفریقائی مبارزه تبلیغاتی «ضد امپریالیستی «دامنه داری را براین اساس که کشور های غربی باید آفریقای غربی را ترك گویند،آغاز خواهد نمود. در داخل وخـارج «جامعه فرانسه» ملل جدیدالتاسیس میکوشند که نیروهای اقتصادی ضعیف خودرا روی هم بگذارند تا از درآمدن‌آفریقا بصورت‌قاره‌کشور های نا استوار ونا توان جلوگیری کنند. در حال‌حاضردو طرح اساسی در آفریقا بموقع اجرا گذاشته‌شده است :

جامعه فرانسه

طرح جامعه فرانسه در آفریقای جنوبی بوسیله دوگل تهیه گردیده وتمام سر زمین های سابق‌فرانسه میتوانند به عضویت آن در آیند. کشور های این ناحیه بدین ترتیب حاکمیت محلی بدست می‌آورند ولی اداره امور خارجی، دفاع‌ومالی خودرا به پاریس واگذار میکنند . طبق این سیستم ٦ ناحیه آفریقای غربی وآفریقای استوائی فرانسه وماداگاسکار بعنوان کشور های جمهوری عضوجامعه فرانسه خواهند شد . ولی این ممالك در هر لحظه که اراده کنند میتوانند از فرانسه جدا شوند.

ولی بسیاری از مردم واز جمله شاعر معـروف‌وباقریحه سنگـالی «لئوپولدسنگور» میکوشند تا در نواحی مذکور دو فدراسیون بنام فدراسیون آفریقای غربی واستوائی فرانسه » بوجود آورند که پایتخت های آنها «داکار» و«برازاویل»باشد واین فدراسیونهاهمکاری نزدیك با یکدیگر داشته باشند. سنگور میگوید فدراسیونهای مزبور در موقعیت بسیار مناسبی قرار خواهند گرفت که با شرائط مساوی وبرابر با فرانسه وارد مذاکره شوند. ولی بنظر میرسد که اتحاد غنا وگینه هر دوی‌این طرحهارا میان برکرده است ریا صف سرح حدیدوحدت تمام کشور های آفریقای غربی فرانسه که شامل لیبی مستقل و پیش آورند، درست پیش از تشکیل شورای اتحادیه اتلانتیك شمالی،

سناتور گفت «زمستان درمسکو طولانی است، وقتی زمستان شروع میشود آنها چیزی راشروع میکنند و می‌نشینند وانتظار بهار را میکشند

بقیه‌درصفحه‌نوزدهم

امشب

در سینما حافظ

یک درام پرارزش اجتماعی محصول مشترک دو کشور بزرگ.

فرانسه وایتالیا

فیلمیکه درکلیه ممالک مهم عالم رکورد فروش رابدست آورده وجوائزی دریافت کرده است

ناراحت

اقتباس ازنوولی بقلم ویلیام ایرش که میلیونها نفرآنرا خوانده وتحسین کرده‌اند.

صحنه‌های جالب سیرکی وتمیز عشقی این فیلم هرگز ازخاطر شما محو نخواهد گردید. رنگی بطریقه پانوراميك

باشتراك

راف والون

هنرپیشه محبوب ایتالیائی

میشل مورگان

ستاره بزرگ فرانسوی

«شرکت سهامی مه‌نورفیلم»

روز و ساعت نمایش: ۱۰٫۵ صبح ـ ۲ـ ۴٫۵ـ ۶٫۵ـ ۸٫۵ بعد از ظهر

آ ـ ۳۲۸۹۲

برنامه نمایشگاههای اداره کل هنرهای زیبای کشور

با آغاز آذرماه فصل نمایشگاههای اداره کل هنرهای زیبای کشور نیز شروع میشود برای این منظور اخیرا سالنی در خیابان شاه آباد در نظر گرفته شده است و قرار است ده نمایشگاه آثار نقاشی در این‌مکان بمعرض تماشا گذارده شود این نمایشگاه نقاشی که در نوع خودبی نظیر خواهد بود از آثار آقایان منوچهر شیبانی رسام ارژنگی و هنرمند ایطالیائی دکتر بیانکینی و چندتن از هنرمندان دیگر خواهد بودو نیز بهمت اداره کل هنرهای زیبای کشور قرار است نمایشگاهی جهت نشان دادن (سرامیك) ایران در کاخ گلستان ترتیب داده شود در این نمایشگاه پیشرفتهای اخیر صنعت گاشی سازی‌ایران برای‌تماشا جمع آوری شده است وقسمت اعظم نمایشگاه سرامیك مربوط بطرحهای اصیل ایرانی است که بهمت آقای اکبر تجویدی برروی اشیاء گاشی تهیه شده است .

نمایشگاه ویت‌من

در تاریخ ۲٤ آذر ماه بمدت یك هفته نمایشگاه مهم و منحصربفردی از آثار ادبی شاعر امریکائی بنام والت ویت من در انجمن ایران و امریکا تشکیل خواهد شد . این نمایشگاه شامل تصاویر ـقطعات نظمی و بسیاری از نمودار های مختلف میباشد که توسط شاعر بزرك آمریکائی بوجود آمده است.

روز چهار شنبه ۲٦ آذر ماه‌ساعت ٦ عصر آقای‌دکتر هارولد بلاجت‌از دانشگاه یونیون شهر شنکتادی از ایالت نیویورك که فعلا عهده دار پروژه کمك تحصیلی فولبرایت در تهران میباشند سخنرانی تحت‌عنوان «والت ویت من‌شاعر امریکائی‌مورد احترام دنیاء ایراد خواهد نمود .

این آثار جاودانی که حاکی از روح دموکراسی امریکائی است بوسیله آقای چارلز فین برك از اهالی دیترویت میشیگان صاحب صنایع و کلکسیونر مشهور با ابراز لطف موقتا تحت اختیار اداره‌اطلاعات امریکا گذاشته شده است .کلکسیون خصوصی آثار ادبی ویت من‌که با همت نامبرده جمع آوری شده مکتب هنری بخصوص است که شهرت جهانی دارد .

همه مردم میتوانند از این نمایشگاه دیدن نموده واز نزدیك آثارادبی شاعر آمریکائی را ملاحظه نمایند.

فعالیتهای هنری درآبادان

اداره هنرهای زیبای‌کشور بنا بدرخواست مقامات کنسرسیوم‌همه ساله برنامه‌هائی از موسیقی وبالت درآبادان اجرا می‌کند .

روزجمعه ۲۱ آذرماه گروهی مرکب از ٤۸تن هنرمندان این اداره جهت اجرای برنامه‌های خود عازم آبادان خواهد شد .این‌گروه روز بیست وسوم آذر ماه برنامه موسیقی خودرا برهبری آقای‌حسین دهلوی اجراء نموده ودر روز بیست وچهارم چندقسمت بالت بسرپرستی آقای احمدزاده نمایش میدهد.

آخرین خبرهای هنری

فعالیتهای هنری درآبادان ومناطق نفت‌خیز

قرار است از طرف اداره کل هنر های زیبای کشور برنامه موسیقی در مناطق نفت خیز (آبادان‌ـمسجد سلیمان) برقرار شود که این‌برنامه توسط گروه هنرمندان بالت در آذرماه در استان خوزستان اجراء خواهد شد .

نقاشی کلاسیك

قراراست از آثار نقاشی‌کلاسیك ایران نیز در مناطق نفت خیز آبادان ومسجد سلیمان نمایشگاهی ترتیب داده شود که در این نمایشگاه از کلیه آثار مرحوم محمود خان ملك‌الشعراو صنیع‌الملك غفاری استفاده خواهد شد .

تئاتر

آخرین فعالیت هنری اداره کل‌هنر های زیبای کشور مربوط بتئاتر در مناطق جنوب میباشد این برنامه تئاتر توسط گروه هنر ملی اداره کل هنرهای زیبا اجرا خواهد شدو در برنامه این نمایشات از پیسهای «بلبل سرگشته» و«افعی طلائی» استفاده خواهد شد .

نقاشی

آثار هنرمند جوان آقای شریفی که چندی است پس از خاتمه‌تحصیلات خود در سویس بایران مراجعت نموده است در آبادان نمایشگاهی جهت معرفی آثار نامبرده ترتیبداده خواهد شد .

مینیاتور

ازآثاراستادحسین‌بهزادمینیاتوریست ایران نیز نمایشگاهی در باشگاه ایران در آبادان ترتیب داده خواهد شد که در ین نمایشگاه کلیه آثار مینیاتور استاد بهزاد برای تماشای عموم بمعرض نمایش گذاشته خواهد شد .

پیانیست دانمارکی

نیویورك ـآسوشیتدپرس ـاجرای برنامه موسیقی کوربورج ،پیانیست مشهور دانمارکی که بوسیله رادیو وتلویزیون درسراسر آمریکا پخش‌گردید مورد تحسین وقدردانی روزنامه های نیویورك شده است کوربورج که‌رهبری ارکستربزرگی را بعهده دارد ،قطعاتی نیز از ـکورت ویل ،آهنك ساز فقید،اجرا کرد .

یك هنرمند ایرانی سنتور جدیدی‌اختراع کرده است

یك ابداع دریکی از سازهای قدیمی ملی

آقای عباس رفیعی‌کارمند شرکت ملی نفت که یکی از موسیقی‌دانان قدیمی است پس‌از چندین سال مطالعه بالاخره‌موفق شد نقص‌سنتور را که یکی از سازهای‌اصیل ایرانی وملی است بر طرف نماید.

با دستگاه اختراعی او که دارای کلید های عوض کننده صدامیباشد میتوان بدون تعویض کوك و جابجا کردن خرکها تمام دستگاههای ایرانی را بدون معطلی نواخت.

آقای رفیعی‌علاوه‌برسنتوربا سازهای دیگر آشنائی دارد معتقد است اکنون که سنتور تکمیل شده همکاری آن با دیگر سازها در هر ارکستری کاملا عملی است. این خود خدمت بزرگی بعالم موسیقی بخصوص موسیقی ملی ما است

این هنر مند گوشه گیر هیجده سال قبل نیز جهت سنتور پدالی تهیه نموده بود که در کنسرتهائی که ترتیب میداد بارها مورد تشویق هنرمندان فن قرارگرفت‌ودر نتیجه توانست آنرا کامل نموده سنتور جدید را به دوستاران‌هنر وموسیقی تقدیم نماید.

اخیرااختراع خودرابه ثبت‌رسانیده ومنتظر است پس از انجام تشریفات قانونی سنتور اختراعی خودرا در دسترس علاقمندان‌بگذارد .

انجمن هنری وادبی هنرستان هنرهای زیبای پسران

هفته گذشته اولین جلسه عمومی انجمن هنری وادبی هنرستان هنرـ های زیبای پسران‌در سالن‌اجتماعات هنرستان مزبور تشکیل گردید.

در این جلسه کلیه استادان و هنرآموزان ودبیران و هنر جویان هنرستان مزبور شرکت کردند ودر بین استادان و هنر آموزان استاد حسین بهزاد ـآقای زاویه استاد مینیاتور ـخانم مگردیچیان استاد نقاشی اروپائی که پس از پانزده سال مطالعه وتحصیل در لوزار فرانسه وآکامی های‌دیگر اروپائی بدعوت هنرهای زیبای‌کشور در هنرستان هنرهای زیبای پسران مشغول تدریس نقاشی شده اندو دیگر استادان دیده میشده اند.

در این جلسه استاد حسین بهزاد ضمن سخنرانی کوتاه‌وبسیارموثری گفتند «من در بدو جوانی شاهد بودم که هنرمندانی که‌ازخامه آنها نبوغ تراوش میکرد از گرسنگی میمردند .باید هنرمندان وهنر ـ جویان امروزی از موقعیتی که دارند استفاده کنند وقدر آن را بشناسند چون‌با توجهات‌اعلیحضرت همایونی بعالم هنر وتوجه آقای پهلبد ریاست کل هنرهای زیبای کشور بهنرجویان و هنرمندان اکنون‌بهترین‌وآسوده‌ترین موقعیتی است که هنرمندان میتوانند بکار خود ادامه داده و هنر باستانی‌خود را احیاء نمایند »

برنامه اولین انجمن هنرجویان عبارت بود از چند قطعه موسیقی توسط هنرجویان که دستگاههای موسیقی اصیل و«محلی» ایران را اجرا کردند .چند دکلاماسیون ادبی ،یك پانتومیج و چند برنامه دیگر ،کلیه این برنامه ها که تاثیر بسیار عمیقی در مدعوین گذاشت وچند نفر از هنر جویان بنمایندگی از طرف دوستان خود از هنرهای زیبای کشورو رئیس هنرستان آقای علی پورمند که امسال امکانات بیشتری برای فعالیت های آنان فراهم کرده اند تشکر و قدردانی کردند جلسه عمومی آینده انجمن بروزچهارشنبه آینده موکول گردید .

طبل گل بصدا درآمد است

نیویورك ـآسوشیتدپرس ـبیش ازیك میلیون دولار بلیط برای‌دیدن فیلمی موسوم به طبل گل بصدا درآمده در شهر نیویورك بفروش رفته است .بازیکنان اصلی این‌فیلم عبارتند از دوستاره ژاپنی بنامهای میوشی ادمکی وپات سوزوکی ، داستان فیلم یکی از نوشته های شـوای‌لی‌است‌وقسمتی ازفیلمبرداری در محله چینی شهر سانفرانسیسکو انجام گرفته ،فیلم‌لکاتیا از اختلافات بین نسل قدیم و نسل جدیدهنگام گفتگو در باره آداب و رسوم آمریکائیها حکایت میکند .

آگهی دعوت مجمع عمومی

مجمع عمومی فوق‌العاده و عادی شرکت سهامی عمران‌و آبادی و نور رباط کریم در تاریخ روز جمعه پنجم دیماه ۱۳۳۷ ساعت ٤بعد از ظهر در دفتر شرکت واقع در انتهای خیابان رباط کریم تشکیل از عموم صاحبان سهام خواهشمند است با در دست داشتن سهم یا کارت ورودی یا وکالت رسمی در جلسه حضور بهمرسانند .

دستور جلسه

۱ـاستماع گزارش هیئت‌مدیره

۲ـ تغییر بعضی از مواد اساسنامه

۳ـتصویب بیلان سال۱۳۳٦وتصمیم درمورد سود وزیان شرکت

٤ـتعیین خط مشی آینده شرکت

آ ـ۲۲۱٦۷ شرکت سهامی عمران و آبادی‌ونور رباط‌کریم

انتخابات انجمن خانه ومدرسه

انتخابات انجمن همکاری خانه و مدرسه دبستان شاه در تاریخ ۱۰ر۹ر۳۷ در سالن دبستان شاه تشکیل و آقایان بشرح زیر بعضویت انجمن همکاری خانه و مدرسه انتخاب شدند .

۱ـ جناب آقای سلیمان امیر جلالی رئیس

«اباذر اصلانی نایب رئیس

« علی اکبر مسلم پور خزانه دار

« ابراهیم ارشادی منشی

آقایان نصرت‌اله ذوالفقاری ،عزیزاله خانی‌بعضویت انجمن مذکور انتخاب گردیدند . آ ـ۲۲۱۸۳

رئیس انجمن همکاری خانه و مدرسه دبستان شاه ـ امیر جلالی

در جهان عرب

چهارمین کنگره نویسندگان عربی

چهارمین کنگره نویسندگان عربی از بیستم تابیست‌و هشتم دسامبر از بیست ونهم آذر تا هفتم دیماه آینده درکویت تشکیل‌خواهد شد .

کنگره نخستین در سال ۱۹۵۵ در لبنان ،کنگره دوم در سوریه در ۱۹۵٦ تشکیل یافته بود وکنگره سوم در ۱۹۵۷ درقاهره ..

اعضای کنگره در مدت توقف در کویت میهمان دولت کویت خواهند بود اما هزینه رفت وآمدبر عهده خود آنان خواهدبود .

میهماندار‌رسمی‌یکی‌ازنویسندگان عضو کنگره ،مدیر معارف کویت عبدالعزیز حسین است .

نویسنده داوطلب عضویت باید مشخصات خودرا تا اول دسامبر ۱۹۵۸ برای میهماندار‌بفرستد .

برنامه این کنگره بسیار جالبو از قرارذیل است :

(۱) بخش اول برنامه :

سخنرانی هائی درباره موضوع قهرمانی در ادبیات عربی .

مضمون سخنرانیها درباره‌مباحث ذیل میتواند باشد :

بقیه درصفحه‌یازدهم

کامیون کمپرسی پـــــراگا

مخصوص جاده‌های ناهموار وکوهستانی خدمت شایانی به مقاطعه‌کاران مینماید.

لوازم یدکی فراوان ـ ارزان ـ سرویس مجهز

نماینده انحصاری شرکت تجارتی ایران واشکودا ـ چهارراه یوسف‌آباد کاشی

۱۷۸٦ تلفن ٤۲۰۵۹ تلگرافی اشکودا ورکس. آ ـ۳۲۸۵٤

UNIVERSAL Geneve

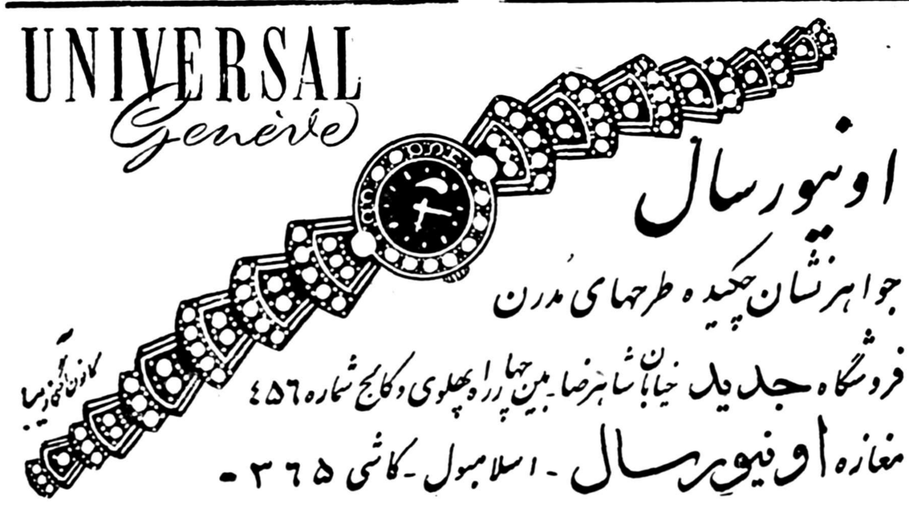

اونیورسال

جواهرنشان چکیده طرحهای مدرن

فروشگاه جدید خیابان شاهرضا بین چهارراه پهلوی وکالج شماره ٤۵٦

مغازه اونیورسال ـ اسلامبول ـ کاشی ۳٦۵ ـ

نوشته: انورخامه

-۱۸۱-

خلاصه داستان

فتحعلیشاه و برادرش حسینقلی ـ هردو عاشق مریم یکی از زنان آغا محمد خان می باشند. ریم حسینقلی خان را دوست دارد ولی شاه مانع وصـ ـ است . حسینقلی خان میکوشد با کمك کیمیاگری بنام ملابارانی مریم را از ارك سلطنتی برباید . اما ـ ـ ـ ـ ـ ـ خفا دلباخته مریم است . شاه نسبت به برادرش مظنون میشود و میخواهد او را بقتل برساند ولی مهدعلیا مادرش نمی ـارد . طرلان دختر حاکم قراباغ که خود را ملکه جنگل مینامید عاشق ذوالفقار خان از قهرمانان سپاه ایران است . ذوالفقارخان ضمن تعقیب صادقخان بدست عمال طرلـ ـر میشود و نزد او میرود . در آنجا طرلان معشوق خود ـ ـی شناسدو از او پذیرائی میکند و باتفاق‌برای نجات برادران ذوالفقار خان که بدست قبائل وحشی گرفتار شده ـ ـ می‌شتابند .

گاهی صحنه‌ای راکه درجلو دراطاق‌اوروی داده بود درنظر می‌آورد و ذوالفقارخان وفرخ‌راکه پهلوی هم‌ایستاده بودند میدید وحرفهائی را که به‌آنهازده بود بیاد می‌آورد. خلاصه دائما فکر وخیالش درحول این محور دور میزدوهرکار میکرد نمیتوانست فکرخودرا ازآن منصرف نماید.

اودر حقیقت روحیه خودرا تحت تلقین قرارمیداد وفکر غلطی را که بمغزش فرو رفته بود مرتبا بخود تلقین مینمود .

در اثر همین تلقین هزار گونه افکار نادرست بمغزش راه می‌یافت.گاهی باخود می‌اندیشید که‌این جنایتکاران را به سزای اعمال پست خودشان برسانید وچنان انتقامی از ایشان بگیرد که زبانزد همگان گردد .حتی‌پیش خود نقشه میکشید که چگونه آنهارا بمرك محکوم کند وبچه صورت هر کدام را بقتل برساند .انواع مرك های مختلف را درنظر می‌گرفت ودر باره سخت‌ترین شکنجه ها فکر می‌کرد .اما هیچکدام ازاین مجازات هانه تنهااو را راضی نمیساخت بلکه آنهارا پائین تراز شان خود میشمرد .ذوالفقار خان وفرخ در نظر او چنان پست وخفیف شده بودند که مجازات آنهارا دون شان خویش می‌پنداشت وباخود می‌اندیشید که اگر آنهارا کیفر دهد وبمرك محکوم نماید خودرا پست ساخته ودر عرض آنان قرار داده است . علو همت وبلند طبعی او ویرا از این کار باز می‌داشت .

گاهی با خود خیال میکرد که فرخ وذوالفقار خان را از قصر بیرون کند و از جمع اطرافیان خود دور سازد .پیش خود میگفت بگذار این پست فطرتان از جلو نظر من دور شوند ودر هرگورستانی که میخواهند بروند ودرعشق پلید خویش مستغرق گردند .اما باز هم خیال اینکه ذوالفقار خان وفرخ عمری در آغوش هم زندگی خواهند کرد اورا آسوده نمیگذاشت ومیدیدکه این کار نیز فایده‌ای ندارد .

ازاین گذشته اگر این کاررا میکرد پیش تمام ساکنین قصر وتفنگچیان‌و اطرافیان خویش‌راز از پرده بیرون افکنده وعشق خودرا نسبت بذوالفقار خان وحسادتش را نسبت بفرخ برملامیساخت یعنی کوس رسوائی خودرا بر سر بازار میکوفت .

گاهی می اندیشید که از تقصیر این دونفر گناهکار چشم بپوشد وخط عفو بر گناهان آنها بکشد و فرخ و ذوالفقار خان را بیکدیگر ببخشد تاباهم ازدواج وزندگی کنند .اما هرقدر فکر میکرد میدید عشق ذوالفقار خان آنقدر در دل او ریشه دوانده است آنقدر عمیق است که گوئی با روح و جان او بهم پیوسته وازهم ناگسستنی است .او هر اندازه بیشتر دقت میکرد میدید بیشتر محبوب خودرا دوست دارد .در حقیقت تاامروز درست میزان عشق خودرا نسبت باو نمیدانست وحس نمیکرد حالا که‌پای حسادت و رقابت در میان آمده بود بخوبی احساس می‌نمود که شدت و حدت این عشق تا چه پایه‌ای است .او یقین داشت که اگر جانش‌را بگیرند برایش آسانتر است‌تا اینکه از عشق خود صرفنظر نماید .

وقتی که‌سلسله افکار او باینجا می‌رسید ناگهان بفکر خودکشی میافتاد . باخود می‌گفت دیگر این زندگی برای من چه فایده‌ای دارد. وقتی‌معشوق من ومایه زندگی من دیگری‌را در آغوش می‌گیرد وقتی که محبوب دلبند من از باده وصل رقیب سرمست میگردد دیگر این زندگی چه حاصل برای من خواهد داشت .مرك هزار بار بهتر از این زندگی است .

کم کم این فکر در مغز او قوت میگرفت باخود می‌اندیشید که وقتی‌من خودم را کشتم دیگر همه آبها از آسیابها خواهد افتاد .آنوقت ذوالفقارخان و فرخ به آسودگی خواهند توانست در آغوش هم زندگی کنند واز عشق خود بهره برگیرند .

آنوقت هیچکس از راز درون من آگاه نخواهد گردید وهیچوقت پرده این اسرار دریده نخواهد شد .نه دست خودم را بخون کسی آلوده کرده‌ام نه کاری انجام داده‌ام که مخالف شان ومقام من باشد در عین حال خود و دیگران همه را راحت کرده‌ام .خودرا ازاین عذابی که‌تا آخر عمر باید تحمل کنم آسوده می‌نمایم ودیگران را هم از رنج رقابت خویش بالاخره این فکر را آنقدر در مغز خود تقویت نمود که بصورت یگانه راه علاج جلوه‌گرشد.

حالا دیگر فکر او فقط متوجه این مطلب بود که‌چگونه باید خودش‌را بکشد وآسوده بکند ؟اول فکر کرد دشنه ای بقلب خویش فرو برد وکار خودرا بسازد .اما بعد بخود گفت که‌این کارصحیح نیست .چون بالاخره‌وقتی اطرافیان او جسدش‌را دیدند وفهمیدند که‌او خودرا کشته است هم ممکن است برازاوپی‌ببرند وهم در نظر آنها خوار وخفیف خواهد گردید.اوحالا که مرك را انتخاب کرده‌بود حالا که تصمیم گرفته‌بود جان خودرا فدای سعادت وزندگی دیگران نماید میخواست بطوری جان بسپارد که همراه‌با نهایت سربلندی وافتخار باشد .اومیل نداشت حتی پس‌از مرك او هم هیچکس کوچکترین سوء ظنی نسبت بوی ببرد یا احساس حقارتی درباره وی بکند .سپس فکرش متوجه این گردید که خودرا ازبالای قصر پرتاب کند یا برود خانه بیافکند . اما پس‌از کمی تفکر این راه نیز در نظر وی مذموم ومردود آمد .اینهانیز آن‌مرگی که‌او میخواست برای‌خود انتخاب‌کند نبودند. اینها هم هرکدام بنحوی اورا پست وخفیف میکرد وجسد بیجان ودرهم شکسته اورا درانظار دیگران میگذاشت .دراین اثنا یك مرتبه فکری بسرعت برق از خاطرش عبور نمود ولبخند مرگباری برلبان او نقش بست .

طرلان بیاد زهر عجیبی افتاد که چند سال پیش پیرمزن جادوگری‌باوداده بود .این جادو گر در میان تمام مردم قلعه پناه آباد معروف بود .کلبه حقر او محل آمد ورفت عشاق ناکام رقباء شکست خورده مردمان ورشکسته شده ودختران وزنانی بود که‌در جستجوی شوهر بودند .تمام اهالی قلعه بایمان واعتقاد عجیبی نسبت باین پیره زن جادوگر داشتند وکارهای عجیبی را که‌کرده بود دهان بدهان برای هم تعریف میکردند .یکروز طرلان و خواهرانش تصمیم گرفتند بدیدن او بروند .در آن‌روزگارطرلان زیبازیاد باین حرفها اهمیت نمیداد وحتی فکر نمیکرد که‌محتاج بچنین جادوگری‌شود. اما برای تفریح‌و گردش همراه خواهرانش بنزد پیرمزن جادوگر رفت .

خاطره ملاقات باآن جادوگر بقدری برای طرلان عجیب بود که هیچگاه فراموش نمیکرد پیرمزن چیزهای حیرت انگیزاز گذشته وآینده آنها برایشان گفت. از عشقهائی که هرکدام خواهند داشت برای ایشان تعریف نمود و آخر سر یعنی هنگامی‌که میخواستند ازوی جدا شوند بهرکدام از آنها هدیه شگفت انگیزی داد .هدیه ای که‌پیره‌زن جادوگر به طرلان داده بود همین زهری بود که‌دراین لحظه طرلان‌بفکر آن افتاد .پیره زن جادوگر برای این زهر خاصیت عجیبی ذکر کرده بود .او گفته بود که‌هر کس یك قطره از این زهررا بخورد دیگر بهیچ قیمت ممکن نیست بتوان حال اورا نجات داد . اما مهمتر از آن اینکه مرگی که‌در اثر این زهر صورت می‌گیرد نه کوچکترین درد وشکنجه ای دارد ونه هیچگونه اثری از آن ظاهر خواهد گردید .کسی که در اثر این زهر جان می‌سپارد درست مثل این است که‌بخواب رفته‌باشد نه تغییری در رنك او پدید خواهد آمد ونه تاثیری در اعضای وی خواهد داشت .

پیره زن جادوگر زهر را به طرلان هدیه کرده‌بود تا هروقت او دشمنی داشته باشد وبخواهد اورا بی‌سروصدا از پای درآورد قطره‌ای ازاین زهر در غذای او بریزد وکارش را بسازد .اما حالا طرلان بینوا میخواست بااین زهر بزندگی خودش پایان دهد .او فکر میکرد که‌این بهترین راه خودکشی است زیراهرگز هیچکس چیزی ازآن نخواهد فهمیدوفردا صبح که‌ندیمه‌های او وارد خوابگاهش شدند خیال خواهند کرد که ولینعمت آنها در اثریك بیماری ناگهانی در گذشته است .

طرلان بخوبی بخاطر داشت که‌این زهررا در کجا گذاشته است .با عزمی راسخ از جای خود بلند شد وصندوقچه‌ای را که مهمترین جواهرات خودرا در آن جای می‌داد بازکرد .در میان توده‌ای از جواهرات گوناگون پس ازکمی تجسس گردن بند ظریفی راسوا کردوبیرون آورد .این گردن‌بند عبارت از یك زنجیر نازك ویك حقه تخم مرغی شکلی از طلا بود که در میان زنجیر آویخته شده بود .در وسط حقه نگینی از الماس زرد قرارداشت که دارای تلؤلؤ خاصی بود. ظاهرا مثل این بود که این حقه یك پارچه و توپراست .اما طرلان وقتی حقه‌را میان انگشتان خویش گرفت ونگین الماس را بادقت میان دو انگشت خویش قرار داد وآنرا دو دوربطرف راست‌چرخاند یکمرتبه حقه‌از وسط باز گردید واز میان آن شیشه بسیار ظریف وکوچکی پدیدار شد .دراین شیشه مایعی قرار داشت که‌درست برنك الماس زرد بود .این همان زهری بود که‌جادوگر پیر به طرلان هدیه کرده بود .

دراین موقع شب از نیمه گذشته بود.در سراسر قصر جز صدای او از مرغ حقی که‌از دور بگوش میرسید صدای دیگری شنیده نمیشد .

طرلان شیشه زهررا در برابر نور شمعی که‌اطاق راروشن میساخت گرفت ودیدگان خودرا بدقت به‌رنك زرد سحر آمیز آن دوخت .نیم بیشتری از شمع سوخته بود وشعله آن کم کم رو بسقوط میرفت .قطره اشکی‌مانند دانه الماس درگوشه چشمان طرلان درخشیدن گرفت.اوهم خودرا گرفته بود. شیشه زهررا جلوتر آورد در آنرا باز کرد وبطرف لبان خویش برد .

ناگهان آوای عجیبی در گوش طرلان طنین‌انداز گردید بی‌اختیاردستش بشیشه زهر خشك گردید .صدا هرلحظه محسوس‌تر ومشخص‌تر در گوش او دمیده میشد .این صدا میگفت :

نیازمندیها و آگهی های کوچک

استخدام میشود

برای خدمت در منازل پنجاه نفر خدمتکار زن با حقوق ۱۰۰۰ ریال استخدام میشود تلفن ۵۱۳۲۳
۱ـ۵ آـ۳۲۳۹۸

استخدام میشود

تعدادی دوشیزه که مختصری بانگلیسی آشنابوده واقلاگواهی سه متوسطه دردست داشته باشند برای یك لابراتوار داروسازی مورد احتیاج است. داوطلبان بهشرکت سهامی لابراتوارهای دون باکستر درایران شماره ۴۸ پاساژ نورلاله زار تهران تلفنهای ۳۰۳۹۸۱ـ۳۰۳۹۸۲ مراجعه نمایند.
۱ـ۲ آـ۳۲۶۲۶

شرکت کامپساکس «مهندس مشاور وکارآزموده نیازمنداست داوطلبان میتوانند نشانی ومشخصات وشغل فعلی خودرا باصندوق ۳۲۲ مکاتبه کنند.
۱ـ۳ آـ۲۱۹۸۱

آگهی استخدام

دانشکده پزشکی به بیست نفر دوشیزه که لااقل دارای گواهینامه سال سوم متوسطه باشند برای کمك پرستاری بیمارستانها نیازمندمی باشد.

داوطلبان میتوانند ازتاریخ نشر اولین آگهی ظرف مدت بیست روز بادردست داشتن یك قطعه عکس و یك برك رونوشت مصدق شناسنامه واصل مدرك تحصیلی بین ساعات ۴ الی ۶ بعدازظهر بدائره استخدام اداره کارگزینی دانشکده پزشکی مراجعه نمایند. کسانی که از بین داوطلبان انتخاب خواهند شد مدت سه ماه دربیمارستان هابرای فراگرفتن تعلیمات لازم کارآموزی خواهند نمود وپس از کارآموزی استخدام خواهندشد.

رئیس دانشکده پزشکی ـ دکتر فرهاد
۱ـ۲ آـ۳۲۶۷۲

استخدام میشود

شرکت کامپساکس «مهندس مشاور سازمان برنامه» به یکنفر کمك نقشه بردار که نقشه کشی توپوگرافیك نیز بداند نیازمند است.

داوطلبان میتوانند همه روزه در ساعات اداری به شرکت کامپساکس خیابان کوشك شماره ۶۶ مراجعه نمایند.
۱ـ۲ آـ۳۲۶۶۱

استخدام

جنرال مکانیك کارگران زیر را استخدام مینماید.
۱ـ کارگر استاد کار حلبی ساز
۲ـ کارگر ساده
شاهرضا ـ کالج جنب کوی البرز

آگهی استخدام

یك نفر ماشین نویس درجه یك زبان انگلیسی باحداقل سابقه یك سال کار در موسسات تجارتی با حقوق مکفی استخدام میشود (کسانی که تندنویسی بدانند حق تقدم خواهند داشت) داوطلبان به تلفن شماره ۲۴۴۲۱ و ۲۱۰۶۶ مراجعه نمایند.
آـ۲۲۱۸۹ ۱ـ۳

آگهی استخدام مترجم

شرکت واحد اتوبوسرانی عمومی تهران وحومه احتیاج بیکنفر مترجم دارد که به زبانهای آلمانی و فارسی تسلط کامل داشته واصطلاحات فنی وماشین آلات رابخوبی بداند.
داوطلبان میتوانند در ساعت اداری بمحل شرکت واقع در اول خیابان حقوقی (اداره کارگزینی) مراجعه نمایند.
شرکت واحد اتوبوسرانی تهران وحومه
آـ۲۲۲۱۱

استخدام ماشین نویس

کمیسیون فرهنك حقوقی دانشکده حقوق برای ماشین کردن لغات فرهنك حقوقی بزبان انگلیسی ـ فارسی و فرانسه ـ فارسی وتنظیم فیشهای آن احتیاج بیك نفر ماشین نویس دارد که واجد شرایط ذیل باشد:
۱ـ دانستن زبان فارسی وفرانسه یافارسی وانگلیسی (کسانیکه فرانسه وانگلیسی را بدانند مقدم خواهند بود)
۲ـ دانستن ماشین نویسی لاتین و فارسی بطور کامل
۳ـ داشتن دیپلم متوسطه
ماشین نویس مورد احتیاج برای مدت سه ماه (دی وبهمن واسفند ۱۳۳۷) همه روزه (جز ایام تعطیل وه شنبه ها) از ساعت ۴ـ۷ در مقابل دریافت دستمزد بکار مشغول خواهد بود. داوطلبان واجد شرایط میتوانند روزهای ۱۸ـ۲۲ـ۲۴ـ۲۵ آذر ماه جاری از ساعت ۴ تا ۷ بعد ازظهر بدفتر دانشکده حقوق مراجعه نمایند.
دفتر دانشکده حقوق
آـ۳۲۹۰۲ ۱ـ۲

مستغلات

خانه سیاح

مطلع ترین موسسه درباره: خرید وفروش ـ اجاره، خانه ـ آپارتمان ویلا وزمین درهرنقطه شهر و شمیران وجاده های کرج ضمنا
شعبه تهیه مسکن برای خارجیان
آدرس ـ شمال غرب میدان ۲۴ اسفند تلفن ۴۱۷۴۷
آـ۲۱۳۷۳ ۱ـ۱۲

بنگاه کوشان
۳۹۷۸۴
مخصوص معاملات پول واملاك
۱ـ۱۰ آـ۳۲۲۷۸

هرقدر پول میخواهید

باوثیقه ملکی موجود داریم رجوع فرمائید لاله زار ۳۹۷۸۴ به: بنگاه کوشان
۱ـ۱۰ آـ۳۲۲۷۶

۱۰۵۰ متر مربع عرصه واعیان در خیابان منوچهری باعمارت سه طبقه بتونی ماشین روباچهارده اطاق برق وتلفون وقابلیت افراز جهت سفارت ـ قونسولگری ـ باشگاه وانجمن آماده علاقمندان به ۴۵۷۳۷ مراجعه فرمایند.

سه آپارتمان نوساز نبش لاله زار اسلامبول

اجاره داده میشود بعد از ظهر ها تلفن ۴۶۲۴۰ فرمایند.
آـ۲۲۱۶۳ ۱ـ۲

نزدیك سفارت امریکا

یك دستگاه آپارتمان مدرن باتمام وسائل مبله وهم چنین یك خیاط بلاستخر وگاراژ اجاره داده میشود طالبین قبل از ساعت ۹ صبح به تلفن ۶۹۱۲۱ رجوع شود.
آـ۲۲۱۷۳ ۱ـ۲

آگهی مزایده

اداره موتوری ارتش دویست و هشتادوهشت قلم قطعات ولوازم مربوط بشورلت جنگی وچهل وپنج قلم قطعات ولوازم لندرور که تماما نووتاکنون مورداستفاده قرارنگرفته است ازطریق مزایده کتبا بمعرض فروش میگذارد.

۱ـ شرکت کنندگان در مزایده میتوانند بامراجعه بدائره اعتبارات اداره موتوری ارتش واقع در عباس آباد صورت ریزاقلام فوق رامطالعه وبهاء قطعات ولوازم مذکور رادر برك پیشنهاد خودذکر نمایند.

۲ـ پیشنهادات باید در پاکات سربسته وممهور تاساعت ۱۰ صبح روز شنبه ۶ر۱۰ر۳۷ تسلیم دائره ۴ اعتبارات اداره موتوری ارتش گردد ویك نسخه ازپیشنهاد نیز بایستی باداره بازرسی مالی واقع در خیابان سوم اسفند تسلیم گردد. پیشنهادات واصله درساعت ۱۰ صبح ۶ر۱۰ر۳۷ درحضور کمیسیون در دائره اعتبارات اداره موتوری ارتش باز وقرائت خواهد شد.

۳ـ حضور پیشنهاد دهندگان در جلسه مزایده ضروری است واداره موتوری ارتش درردیاقبول یك یا کلیه پیشنهادات مختار خواهدبود.

۴ـ مبلغ دویست هزار ریال بنام سپرده بایستی بحساب ۱۲۲۷ دارائی شماره ۵ دربانك ملی شعبه فردوسی ریخته ورسید وجه ضمیمه پیشنهاد باشد. به پیشنهادات فاقدسپرده ترتیب اثر داده نخواهدشد وجه نقدیاچکهای جاری بهیچوجه موردقبول نخواهد بود.

۵ـ پرداخت کلیه عوارض ومالیات وهزینه آگهی بعهده برنده مزایده خواهدشد.

۶ـ پیشنهاد یا یا مستی یکجانسبت بتمام قطعات ولوازم مذکورتنظیم و تسلیم شده باشد.

۷ـ چنانچه برنده مزایده درظرف یکهفته پس از ختم کمیسیون مزایده حاضر بخروج اجناس فوق الذکر و انجام معامله نگردید سپرده بنفع ارتش ضبط وبایرونده بعدی معامله انجام خواهدپذیرفت.

اداره موتوری ارتش
۱ـ۳ آـ۳۲۷۱۲

برای تهیه

کاربراتوار برای بخاری: آهن ورق مخصوص ترانسفورماتور بشرکت تهرانشهر ـ محمود ـ خیابان سعدی تلفن ۳۴۳۵۳ ـ ۳۰۲۱۱۵ مراجعه فرمائید.

یك کارمندوادر بامور اقتصادی که در مکاتبات انگلیسی نیز تخصص داشته باشد مورد نیاز است.
مؤسسه کاریابی ملی ـ تلفن ۵۱۳۲۳

آگهی های کوچک

استخدام

پس از کار آموزی در رشته نقشه کشی ونقشه برداری با اخذ دیپلم ومعرفی ما استخدام شوید.

کاخ دانش

نادری ـ چهارراه اسلامبول

یخچال مارکت
آـ۳۲۸۷۲

فریدولین

فریدولین یخچال ذرکیك رادوپز بدون خطر ساخته میشود

نماینده انحصاری: اتوموبیلیکس خیابان برق نبش سعدی تلفن ۵۱۹۱۵ و ۵۱۰۲۹

۱ـ۳۰ آـ۲۷۷۳۰

هنرکده فنی تعلیم رانندگی ومیکانیکی

تعلیم رانندگی ومکانیکی باآخرین متد علمی وعملی هنر جویان این هنرکده پس از عقد قرارداد تاهنگامیکه ازعهده آزمایش اخذ گواهینامه برآیند بدون دریافت وجه اضافی تعلیم داده میشوند.

نشانی هنرکده فنی ـ روبروی چاپخانه مجلس شورایملی تلفن ۳۸۰۴۶
۱ـ۲۶ آـ۲۹۰۲۸

آگهی مزایده

بنگاه جنگلها مقدار ۴۳۳۵۰ اصله چوب آلات بازداشتی ضبطی واهدائی خودرا که در حوزه گنبد کاوس موجود دارد از طریق مزایده بفروش می رساند.

طالبین میتوانند برای اطلاع ازمشخصات چوبها به اداره حسابداری مراجعه وسپس با پرداخت مبلغی بمیزان ۵٪ مورد معامله که بحساب ۱۱۲۴ سپرده بنگاه پرداخت نموده باشند پیشنهاد خودرا تا آخر وقت اداری روز ۲۹ر۹ر۳۷ در تهران بدفتر بنگاه ودر گنبد به دفتر سرجنگلداری تسلیم ورسید دریافت دارند پیشنهادات رسیده در ساعت ۹ صبح روز ۳۰ر۹ر۳۷ در تهران بنگاه جنگلها ودرسرجنگلداری گنبد گاوس باز وقرائت خواهد شد.

بنگاه در رد یا قبول یك یا کلیه پیشنهادات آزاد است وهزینه های متعلقه به آن هم بعهده خریدار است از طرف مدیر عامل بنگاه جنگلها
سرتیپ علی خواجه نوری
آـ۳۲۸۹۸ ۱ـ۲

نوزاد

خداوند به بانو فاطمه وآقای علی علیخانی پسری عنایت فرمود. بله نو وحید وآقای احمدی زاده نیز دارای پسری شدند.

گم شده

مژدگانی

گواهی نامه رانندگی اینجانب ابوالفتح پور تیمور مفقود گردیده از جوینده تقاضا دارم آنرا به مغازه تونل واقع در خیابان فردوسی جنب سینمای هما تحویل داده ومژدگانی خودرا که مبلغ یکهزار ریال می باشد دریافت دارند.
آـ۲۲۱۵۵

مژدگانی

سند مالکیت اینجانب حسین خسروانی مفقود گردیده از جوینده تقاضامی شود به تلفن شماره ۳۵۸۱۲ مراجعه ومژدگانی خودرا دریافت وتحویل نمایند.
آـ۲۲۱۷۷

یکدفترچه جلد سبز محتوی مقداری اوراق و یك طغرا چك بشماره ۲۷۵۴۰۰ تاریخ ۱۷ر۸ر۳۷ حامل بامضای علی قسیمی شماره حساب ۱۵۲۳۲۸ بمبلغ هزارو پانصد تومان مفقود شده چك مزبور از درجه اعتبار ساقط وباطل است از جوینده تقاضا میشود بمیدان انبار غله امانت فروشی اخوان حسین تحویل داده ومژدگانی دریافت نماید.
آـ۲۲۲۰۱

واگذار میشود

دو باب مغازه داخل هم درخیابان سپه با برق و تلفن واگذار میشود تلفن ۶۷۰۵۸
آـ۳۱۲۱۲ ۱ـ۱۵

مژده مژده
بانوان باسلیقه

برای خرید شیك ترین و مدرن ترین کیف های خود به کیف سازی هما مقابل مجلس تحت نظر بهترین طراحان و متخصصین کار آزموده که با عالی ترین مدل تهیه میشودمراجعه فرمائید. سفارشات کلی و جزئی پذیرفته میشود.
آـ۲۰۷۵۹ ۱ـ۱۵

جویای کار

سه نفر جوان بادر دست داشتن دیپلم کامل وآشنائی بزبان انگلیسی حاضرند که در یکی از بنگاههای عمومی وادارات دولتی کار کنند. طالبین به شماره ۳۹۰ دفتر راهنمای اطلاعات مراجعه فرمایند.
آـ۲۲۱۴۵

چراغ خوراك پزی نفت سوز وگازسوز آمریکائی وارد شد

شرکت تهرانشهر ـ محدود خیابان سعدی تلفن ۳۰۲۱۱۵ـ۳۴۳۵۳
آـ۳۲۸۷۰ ۱ـ۱۵

اتومبیل فروشی

نمایشگاه بزرك اتومبیل وتراکتور
فروشنده

موتوسیکلت روزی ۵۰ ریال
اتومبیل شخصی روزی ۱۰۰ ریال
پابدا کارکرده بدون پیش قسط
تاکسی واکسال بدون پیش قسط
تراکتور چرخ آهنی کیس ۴۵۰۰۰ ریال.
تراکتور نوبا ۱۵ رقم لوازم بدون پیش قسط.
تراکتور کهنه بانو معاوضه میشود.
جاده تهران نو ـ ایستگاه فروزدگاه
۱ـ۳ آـ۳۲۷۱۴

مؤسسه کشاورزی مظاهری

فروشنده انواع درختها (مخصوصا میوه) بالید تضمین ـ کرج جنب بیمارستان کشاورزی مظاهری خیابان دانشکده دفتر کشاورزی مظاهری تهران تلفن ۲۵۷۵۱ـ ۲۱۳۳۵
آـ۳۲۸۶۲

راهنمای پزشکی

دکتر های متخصص در گوش وحلق و بینی

دکتر آزاد
متخصص گوش وگلو وبینی خیابان منوچهری کوچه ارباب جمشید پذیرائی از ۴ تا ۵ر۸ بعد از ظهر تلفن ۳۹۵۸۸ و ۳۹۵۸۴ صبحها باتعیین وقت قبلی.

پزشکان متخصص درجراحی پلاستیك

دکتر نوابی
متخصص جراحی پلاستیك وزیبائی ازپاریس پذیرائی ۵ تا ۷ر۵ بعداز ظهر چهارراه پهلوی شاهرضا تلفن ۴۶۱۸۲ ـ ۴۴۸۰۸

دکتر بحری
دانشیار دانشکده پزشکی
متخصص جراحی زیبائی وپلاستیك خیابان سعدی روبروی پمپ بنزین تلفن ۳۰۲۴۸۹

دکتر عزت اله حضرتی
جراح پلاستیك ازامریکا نشانی خیابان نادری مقابل نوبهار کوچه مسعودسعد تلفن ۴۶۸۷۰ پذیرائی ۴ ونیم تا ۷ بعدازظهر

دکترهای متخصص در امراض دهان و دندان

دکتر ناصر دیبائی
لاله زار نو چهارراه مهنا
پذیرائی: پیش ازظهر ۹ـ۱۲ بعدازظهر ۶ـ۸

دکتر آرام صفریان
خیابان یوسف آبادروبروی ت.ت.ط.ط کوچه سهمی تلفن ۴۴۵۰

دکتر های متخصص درامراض پوست

دکتر محقق دانشیار دانشکده پزشکی
پذیرائی از ۴ تا ۸ بعدازظهر.
نشانی دروازه دولت روبروی پمپ بنزین تلفن ۳۳۰۰۹

دکترهای متخصص درمجاری ادرار وتناسلی

دکتر شاپور صدری
خیابان سعدی بالای بیمارستان امیر اعلم روبروی هدایت تلفن ۳۲۳۹۲
پذیرائی ۴ـ۸ بعدازظهر

دکتر دانشگر
امراض مقاربتی جلدی تناسلی و مسمتی امراض زنانه ونازائی خیابان سپه مقابل بستخانه.

دکتر ا ـ پولوسا
متخصص بیماریهای مقاربتی مجاری ادرار و تناسلی پذیرائی صبح وعصر خیابان فردوسی شمالی مقابل خیابان کوشك کوچه صادق تلفن ۴۶۵۸۹

دکتر صادقی
درمان قطعی سوزاك حاد و مزمن در مدت خیلی کوتاه پذیرائی عصرها خیابان ری اول صدرالاشراف

دکتر معانی
امراض مقاربتی ـ مجاری ادرارامراض زنانه وسستی خیابان فردوسی مقابل بانك ملی ایران

دکتر های متخصص در امراض داخلی

دکتر عبداله یغمائی ـ متخصص در بیماریهای داخلی کودکان پذیرائی ۴ تا ۸ بعد از ظهر نشانی تجریش خیابان شهرداری تلفن مطب ۸۴۶۳۱ منزل ۸۴۳۱۰

دکتر مسعود امینی
معالج بیماریهای داخلی ـ زنان و کودکان با بیست و دو سال سابقه طبابت ـ معالجه قطعی بیماریهای: روماتیسم ـ سیاتیك ـ جاقی مفرط درد اعصاب ـ فلج وسستی اعصاب بوسیله الکترو فیزیوتراپی باوسائل مدرن آلمانی اشعه ماوراء بنفش و مادون قرمز و ماساژهای طبی ـ شاهرضا ـ جنب سفارت هندوستان تلفن ۴۴۷۱۴

دکترهای متخصص درامراض زنان

دکتر کیقباد کاوسی
متخصص بیماریهای زنان زایمان مخترع تکنیك پلاستیکی برای درمان نازائی ازامریکا نشانی شاهرضا مقابل ایرانشهر پذیرائی عصرها

دکترهای متخصص درامراض سرطان

دکتر رحمتیان
استادکرسی سرطان دانشکده پزشکی نشانی آزمایشگاه دکتر رحمتیان خیابان پهلوی روبروی گاله شهرداری کوچه بشن تلفن ۶۵۹۹۶

دکتر سهیل مجد
رئیس درمانگاه جراحی دانشکده پزشکی جراح انستیتو سرطان اوقات پذیرائی بعدازظهرها خیابان جمشیدآباد شمالی تلفن ۴۴۶۸۰

دکتر حسن پزشك زاد معتادین شیره مرفین والکل راباتقویت بنیه وعوارض مزاجی معالجه میکند خیابان ری کوچه ابشار مقابل داروخانه ابن سینا تلفن ۵۱۵۴۱.

دکترهای متخصص درجهاز هاضمه

دکتر رفیعی
متخصص بیماریهای جهاز هاضمه از دانشگاه پاریس
معده ـ کبد ـ روده پذیرائی ۳ تا ۸ بعد از ظهر خیابان جامی اول کوچه پاریس.

دکتر محمد دادخواه
علاج جاقی و لاغری ـ ضعف قوا با برق ترك تریاك ومرفین درپنج روز اول لاله زار ازطرف میدان سپه تلفن ۳۸۱۷۰

پزشك مارتین مانوئلیان
مزمن وتازه امراض جلدی مخصوصا اکزما مزمن ـ مرض فش وضعف باه کاملا در مدت قلیلی معالجه مینماید.
آدرس ـ چهار راه کنت خیابان منوچهری کاشی ۱۷۹

آموزشگاهها

آموزشگاه عالی خیاطی (انستیتو فرهنك) عالیترین مرکز تعلیم خیاطی گلسازی، ماشین نویسی با امتیاز رسمی وزارت فرهنك
حسن آباد مقابل آتش نشانی

آموزشگاه ربانی
آموزشگاه ماشین نویسی ربانی شاه آباد از هر حیث مورد اطمینان است تلفن ۳۷۱۲۵

ماشین نویسی کشور
خیام مقابل پارك شهر با اسلوب انگلیسی.

رانندگی
مبدا تبدا اسلوب صحیح رانندگی، میکانیکی را در کجا میآموزند فقط در هنرستان فنی پرستو گمرك شاهپور تلفن ۲۳۹۰۶

کافه رستورانها

همه شب از برنامه های کافه رستوران باستانی بهشت تهران اوازبانو مهوش و رقص عربی بانو سامیه وآکروبات باله سیمرا و رقص های ترکی مسیو سیتا و مادام کوپا و رقصهای شرقی وکردی و هندی بانو سوسن وجینالولو استفاده فرموده میز را قبلا رزرو فرمائید.
نشانی خیابان شمیران بهشت تهران تلفن ۳۴۹۷۰

آرایش وزیبائی

سالن آرایش وزیبائی الپا تلفن ۴۶۷۸۵ تحت نظر مادام هوانسیان و متخصص ایتالیائی ـ شاهرضا جنب لوان تور

دفترخانه های درجه یك تهران

دفترخانه ۱۲۴ جلال زرین خیابان سعدی روبروی ایران تور تلفن ۳۲۱۶۵
دفترخانه اسناد رسمی ۱۳۹
رضا عاصم گرگان چهارراه معینیه تلفن ۳۵۸۳۴

دفترازدواج ۲۲ وطلاق ۲۴ شمال شهناز خیابان امین الدوله ایستگاه گلچین تلفن ۳۰۲۳۶۹ جعفری ابهری

آژانسهای معاملاتی

بازرگانی مجد
شاه آباد اول ظهیرالاسلام تلفن ۳۲۵۲۳ بورس معاملات املاك واراضی

اجتماعات زندگی

تعمیرات در منازل

تعمیرات رادیو ـ رادیو گرام ـ ضبط صوت و یخچال تحت نظر مهندس تحصیل کرده اروپا درمنزل تلفن ۳۰۳۱۲۴

خیاطی

مدیر دوزندگی سلوك پس از یکسال تحصیل درآلمان و گرفتن دیپلم عالی خیاطی بتهران مراجعت نموده است لاله زار سمیران تلفن ۳۳۰۳۶

بیوهرین
بزرگترین کشف جهت رویاندن و جلوگیری از ریزش مو، کچلی وموخوره شرکت بیوهرین: شاهرضا مقابل کافه شهرداری پذیرائی مجانی ۸ـ۴ بعد از ظهر.

صاحب امتیاز ومدیر مسئول: عباس مسعودی
جای اداره خیابان خیام چاپخانه اطلاعات

دیروز والاحضرت شاهدخت اشرف پهلوی ریاست افتخاری جمعیت ۱۷ دی را پذیرفتند

ساعت ٤ونیم بعد از ظهر دیروز طی مراسمی که در کاخ اختصاصی والاحضرت شاهدخت اشرف پهلوی انجام شد والاحضرت ریاست افتخاری جمعیت بانوان هفده دی راپذیرفتند

دراین مراسم ابتدا خانم قمرناصر مدیر عامل جمعیت هفده‌دی بانوان آذر پنی‌هاشمی ـ خان اکبر کامیلاافشار شمسی حقیقی ـ انصاری ـ همایونفر وبرت من ـ اعضای هیئت عامله جمعیت رابحضور والاحضرت معرفی نموده وسپس خطابه ذیل رامعروض داشت :

والاحضرتا

همانطوریکه خاطر مبارك مستحضر است روز ۱۷ دی یکی ازروزهای مقدس وپرافتخار برای زنان ایران است زیرا دراین روزبا اراده خلل ناپذیر یگانه‌رادمرد ایران اعلیحضرت فقید رضاشاه کبیر زنجیر اسارت زنان ایران گسیخته گردید وسند آزادی آنان صادر شد. زنان ایران بپاس احترام وقدردانی از این نابغهٔ عظیم الشان بمنظور حفظ شئونات ملی که ازوظایف هر میهن پرستی است وبرای جاوید نگاهداشتن این روز پرافتخارجمعیتی بدین نام به عضویت زنان‌قدرشناس تشکیل‌داده ونام مقدس ۱۷ دی را برای آن انتخاب نموده‌اند.

جمعیت ۱۷ دی تنها جمعیتی است که‌متکی‌باصول ومبانی‌اجتماعی بوده اساسنامه ومرامنامه‌آن حضور مبارك بندگان اعلیحضرت همایون شاهنشاه تقدیم گردیده و بهمین دلیل از طرف قاطبه اهالی وارباب جراید مورد استقبال قرار گرفته است وهمین استقبال وحمایت‌جراید موجب شده‌است که جمعیت بیش از پیش درراه هدف مقدس خود کوشا بوده فعالیت شبانه روزی خودرا ادامه دهد.این‌جمعیت‌دارای مجله‌ای است بنام ۱۷ دی که درروزهای هفدهم هرماه منتشر میشود. مجله ارگان جمعیت انعکاسی است از اخبار ومطالب مربوط بزنان ایران و همچنین ازفعالیت‌های جمعیت در ایران و خارج . جمعیت ۱۷ دی گذشته از اینکه در اغلب‌استانها و شهرستانها فعالیت نموده وشعبات خودرا دائر کرده‌است‌تعداد بیشماری اززنان ایران عضویت آنرا قبول نموده‌اند باممالك خارج نیز ارتباط یافته وامتیازات بین المللی خاصی بدست آورده است وهم اکنون با متجاوز از ۳۲ تشکیلات وجمعیتهای ملی وبین المللی جهان زنان دنیا ارتباط وهم آهنگی یافته است.

هم اکنون از غالب جمعیتهای‌زنان دنیا دعوتنامه هائی بدفتر جمعیت رسیده است که بعلت فعالیتهای ساختمانی کـه‌عبارت از ساختمان بیمارستان وباشگاه زنان می‌باشد فعلا از دعوت آنان پوزش خواسته شده‌است.

والاحضرتا اکنون بطور اختصار موفقیتهائی راکه دراین مدت کوتاه با فعالیت شبانه روزی این جانبه نصیب جمعیت گردیده است به استحضار خاطر مبارك میرساند.

۱ـ استقبال بی‌نظیر زنان ایران در سرتاسر کشور بمنظور ایجاد عضویت جمعیت ۱۷ دی.

۲ـ تشکیل سازمان مرکزی و اجرای اساسنامه در مورد تشکیلات زنان که متجاوز از ٤۰۰۰۰۰ریال هزینه آن شده‌است.

۳ـ انتشار مجله ماهیانه آبرومند که منحصرا اخبار مربوط بزنان و فعالیت‌های اجتماعی نسوان در آن منعکس می‌باشد.

٤ـخرید وتهیه چند قطعه زمین مجموعا بمساحت ٤۰۰۰۰ متر که به ترتیب درعباس آباد و تهران پارس ونارمك واقع گردیده است واکنون مشغول ساختن بیمارستانی برای کودکان بوده که‌دارای یکصد تختخواب می‌باشد ونقشه آن‌تحت نظر آقای مهندس میلرآمریکائی (متخصص وزارت بهداری) وآقای مهندس فروغی تهیه‌ووزارت بهداری وسازمان بهداشت جهانی درنقشه و تشکیلات آن‌نظارت مستقیم داشته واز لحاظ رعایت اصول بهداشتی رسمیت آنراتائید ومقدار ۷۰۰۰متر زیربنا ومخارج آن درحدود پنجاه میلیون ریال تخمین زده شده‌است

٥ـ ایجاد محلی برای اجتماع‌زنان که باکسب‌اجازه‌از حضورواالاحضرت نام آن‌خانه زن یاباشگاه بین‌المللی زنان گذاشته خواهدشد نقشه‌آن توسط مهندس افتاندیلیان تهیه و دارای تشکیلات صحیح از قبیل سالن کنفرانس ـ کتابخانه ـ سالن سینما ـ کلاسهای درس برای تدریس زبانهای خارجی ـ کلاسهای مبارزه با بیسوادی ـ اطاقهای خواب وپذیرائی ازمهمانان خارجی ـ کلاس درس علوم دینی و مذهبی وسایر تشکیلات آن کاملا مجهز و از روی اسلوب صحیح تهیه شده است.

٦ ـ تهیه چندین پروژه و طرح برای پیشرفت تعلیم وتربیت زنان که‌بتدریج جامعه عمل خواهدپوشید

والاحضرتا

جان نثار وهیئت عامله جمعیت۱۷ دی که افتخار شرفیابی را داریم بنمایندگی از طرف اعضای جمعیت استدعای تقبل ریاست جمعیت رااز والاحضرت محبوب داریم تا بلکه بتوانیم تحت توجهات مخصوص اعلیحضرت همایون شاهنشاهی که درتمام شئون کشور راهنما وهادی عظیم الشان می‌باشند بمقام حقیقی خود ارتقاء یابیم.

پس از خاتمه گزارش بانو ناصر والاحضرت شاهدخت اشرف پهلوی بیاناتی بشرح زیر نمودند :

«اینکه مرا بریاست افتخاری‌جمعیت هفده دی برگزیده‌اید مایه کمال خوشوقتی است واز شما که بـرای خدمتگزاری بخواهران ایرانی‌فرصت جدیدی بمن‌داده‌اید ممنونم من‌همواره گوشیده‌ام با عموم ایرانیان‌بخصوص باطبقات محروم ودرمانده از نزدیك مانوس باشم ودر تخفیف آلامشان درحدود مقدور اقدام‌کنم وخوشبختانه تاکنون در این راه بفضل الهـی توفیق رفیق بوده است .

شاید بهمین دلیل باشد که اینك وظیفه تازه‌ای بمن محول میشود و بدیهی است چون موضوع باسعادت بانوان ایران بستگی دارد باشوق و رغبت این مسئولیت را قبول میکنم .

نام جمعیت شما برای من بسیار شیرین وخاطره انگیز است ..زیرا بخاطر دارم که باراده پدر تاجدارم شاهنشاه فقید برای نخستین بار در روز هفدهم دی ماه بود که باتفاق علیاحضرت مادرارجمند ووالا حضرت خواهر گرامی در کانون بانوان‌حاضر شدیم ودر مراسمی که منعقد شده‌بود شرکت کردیم .در حقیقت میتوان گفت تخم نهال بار وروبرومند ترقی واعتلاء زنان در همان روز بدست پدر تاجدارم کاشته شد وترقیات روزافزون وسودمند بانوان رابیار آورد. اعلیحضرت همایون شاهنشاه برادر ارجمندم نیز همواره بانوان ایران را در کنف عنایت وحمایت خویش قرار داده تا استعداد های پنهان وشایستگی ذاتی خودراآشکار سازند .

بعقیده من‌وظائفی که زنان در قبال اجتماع دارند گاه از وظائف‌مردان نیز دشوارتر وسنگین‌تر است زیرا پایه‌های نخستین وریشه های‌عمیق هراجتماع بردامن مادران نهاده‌می شود ومادرانند که مسئول تربیت نسل‌ها هستند .باتوجه باین مهم بوده است که مردمان هر عصر و زمان پس‌از آنکه انوارتمدن وفرهنك برویشان پرتو افکند وفهم ودرایتی برای درك مسائل وحقایق زندگی پیدا کرده‌اند برای زنان مقامی والا وارجمند قائل شده‌اند وآنان راآنچنان که شایسته آن بوده‌اند محترم و معززداشته‌اند .

در کشور ما بموجب اطلاعاتی که از ازمنه کهن دردست است پیوسته زنان را گرامی میداشته‌اند وارزش اجتماعی آنها را میشناخته‌انـد و استثنائی که براین اصل وارد شده فقط در زمانهائی بوده است که‌بطور موقت اقوام بیگانه براین سرزمین مستولی شده‌اند وچند صباحی‌خصائل قوم نجیب واصیل ایـرانی از جلوه‌گری‌بازمانده‌است‌بعلاوه در دین مقدس ماحقوق زن از هر حیث‌محفوظ ومقام او رعایت شد ماست .درست است که وظیفه‌اصلی واساسی‌بانوان که خود بسیار مقدس است تربیت فرزندان برومند وشایسته بـرای کشور وتامین سعادت خانواده‌است ولی این دلیل آن نیست که زنان از هر گونه فعالیتهای دیگر منـع شوند ووظائف آنان در حصاری محدود ومقید گردد. نمیتوان منکر این حقیقت‌شد که‌ارزش فردی‌بسیاری اززنان از مردان بیشتر است وبه تنهائی قادر بانجام تکالیفی هستند که شاید مردان هم شانه از زیر بار آن خالی کنند وبنابراین دیگر روانیست بین زنان ومردان تفاوتی قائل شد بعلاوه چه بسا وظائف و تکالیفی که خاص زنان است ومردان را قدرت انجام‌آن نیست مثلا عواطف سرشار مادرانه‌ای که یك زن نثار کودك خود میکند خاص زن است و هرگز مردی‌هراندازه که محبت‌پدری داشته باشد نمیتواند لذت دست نوازشی راکه مادر برسر کودك‌خویش میکشد بفرزند بچشاند . از اینجا میتوان پذیرفت که مسئولیتی که اجتماع بدوش بانوان گذاشته است شاید در مواردی بیش از آن باشد که مردان متحمل آن هستند .ضمنا نمیتوان منکر این حقیقت شد کـه متاسفانه هنوز بسیاری از خواهران ایرانی ما در گوشه وکنار کشور از فرهنك کافی بی‌بهره‌اند وفروغ معرفت دردلشان نتابیده است .ولی آن دسته از زنان خردمند وروشنفکر وباصلاحیت اجتماع ماکه بوظائف وحقوق خود آشنا سازند باید در تهیه مقدمات ترقی خواهران خود از بذل جهد دریغ ننمایند ونیروهای خویش را متشکل سازند وهدف‌خود را معین نمایند وبه نیروی هم‌آهنگی واتحاد در راه تحقق بخشیدن بآرمان های ارجمند خویش ساعی باشند ودستهائی را که برای همکـاری بسوی آنان دراز میشود صمیمانه بفشارند ودر خلال آنکه وظائف‌مقدس اصلی خویش‌راهرگز بدست‌فراموشی نسپارند متین‌ومحکم بسوی‌سرنوشتی بهتر وتحصیل وموفقیتهای زیادتر پیش روند .بدیهی است مردان اجتماع مانیز امروز باین حقیقت اعتراف دارند که چنانچه بخواهند نسبت بشناختن حقوق حقه بانوان بی‌اعتنا بمانند بخود وبفرزندان خود وبآینده خودوبکشورخود ستم‌کرده‌اند وغفلت آنان شاید از لحاظ تاریخ جبران ناپذیر باشد .

باتوجه بعنایت‌خاصی که‌اعلیحضرت همایون شاهنشاه نسبت بترقی و تعالی بانوان کشور دارند وبا ابراز کفایت ولیاقتی که بانوان در این سالیان اخیر در تعهد امور اجتماعی وبخصوص امور خیریه وتعاونی از خودنشان داده‌اند یقین حاصل است که‌حصول مقصود قطعی خواهد بود.

***

دراین هنگام والاحضرت ازبرنامه جشن روز۱۷دی سئوال کردند ، خانم ناصرباطلاع رسانید که‌همه ساله بانظارت وزارت فرهنك از طرف جمعیتهای مختلف زنان‌جشنی باین مناسبت درتالارفرهنك‌تشکیل میشود.

والاحضرت گفتند :که چون‌هدف وسعی مااین است که‌همکاری‌بین زنان پیدا شود وآنها باهمدیگـر اتحاد داشته باشند لذاشما درجشن امسال روز۱۷دی ازجمعیت‌های‌دیگر زنان دعوت کنید.

سپس مسئله طلاق کـه بوسیله مردان صورت میگیردوسایرمسائل مربوطبه پیشرفت های جامعه‌بانوان بوسیله چندتن ازبانوان مطرح‌شد ووالاحضرت اظهار داشتند:

«اینهمه ترقیاتی که‌تاکنون‌نصیب بانوان شده‌است آنی‌نبوده وبطـور تدریجی صورت پذیرفته است و مسلما درآینده نیزکه‌بانوان وطن ماپیشرفت‌های معنوی نموده‌ورشد خودرا بمنصه بروزگذارند موفقیتهای بزرگتری نصیب آنها خواهدشد»

درپایان مراسم هنگامیکه‌والاحضرت سالن پذیرائی راترك میگفتند بـه آقای‌ایزدی رئیس دفترخوددستور دادند که‌محلی درسازمان‌شاهنشاهی برای‌دفترجمعیت دراختیار جمعیت گذاشته شود ومجله ۱۷دی ارگان جمعیت‌مذکور درچاپخانه سازمان شاهنشاهی بچاپ برسد وکمکهائی نیزبه‌آن بشود.

ازچهارگوشه اجتماع

لطفا یادداشت فرمائید

برنامه امروز

در انجمن ایران وامریکا

ساعت ٦و نیم سخنرانی هفتگی (درباره بهداشت روانی)

(کارت توزیـع شده)

در تالار فرهنك

ساعت٥ونیم‌مراسم اعلامیه حقوق‌بشر (کارت توزیع شده‌است)

برنامه آینده

در انجمن ایران وامریکا

ساعت ٥ فردا کلوپ عکاسی

ساعت ٥ونیم کلوپ و بریج

در انجمن ایران و آلمان

(فردا) ساعت ٤ و نیم فیلم افسانه برای خردسالان

برنامه بازار روز

خیابان فروغی (خیابان ثبت)

کوچه نوبهار (خیابان نادری خیابان باغ سپهسالار)

سمت غربی خیابان خیام چهارراه گلوبندك

کوچه‌مجمر (خیابان لاله‌زار)

خیابان رفاهی (مخصوص دستفروش ها)

اعلامیه‌ای‌که حقوق‌بشر را ضمانت میکند

بشر چگونه برای احقاق حق مبارزه کرده واعلامیه جهانی حقوق بشر بچه نحو بوجود آمده است؟

تمام افراد بشرآزاد بدنیا می‌آیندوازلحاظ حیثیت وحقوق باهم برابرند

بطوریکه خوانندگان عزیز اطلاع دارند امروز مصادف با روز تصویب اعلامیه جهانی حقوق بشر میباشد. بهمین مناسبت درباره مبارزه افراد بشر برای گرفتن حق خویش و چگونگی بوجود آمدن اعلامیه حقوق بشر رپرتاژ زیر تهیه شده‌است:

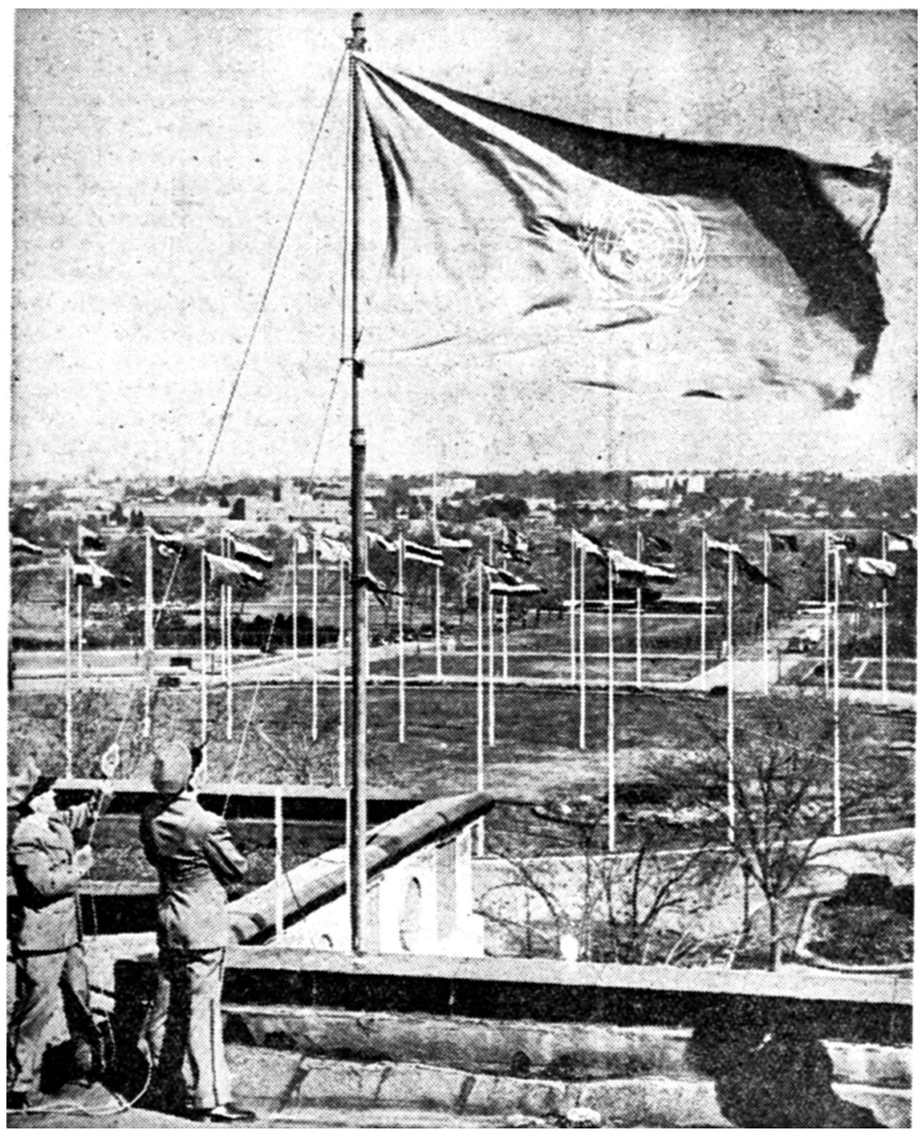

مللی‌که پرچمهای آنها درمقابل مقر سازمان ملل‌متحد دراهتزازاست اعلامیه حقوق بشر را تصویب کرده‌اند

بشر از زمانی که در بیابانها زندگی میکرده تاهنگامیکه بـه عالی‌ترین درجات‌تمدن رسیده‌درباره «حق» فکر کرده و مسلما تادنیائی وجود داشته‌باشد بشر همچنان‌باین موضوع فکر خواهد کرد زیرا «حق» از مظاهر عالم انسانیت است واین تنها انسانهاهستند که‌میتوانند وباید هم خواستار حق باشند . ملت‌ها هر قدر در تمدن ومدنیت پیش رفته باشند بحقوق حقه خود بیشتر آشنا بوده واز نعمت عظیم آزادی و مساوات بهره‌مندمیگردند.

درطول تاریخ درمیان جنك ها و صلح ها بمواردی بر میخوریم که اقویا همیشه حق را از خود دانسته و برای‌زیردستان و ضعفا حقی‌قائل نبودند .

فکر زور و غلبه همچنان پرورش یافته تاجائیکه حق‌با زورمندان‌بوده تاریخ یونان‌وروم قدیم‌جهان‌گشائی وخون ریزی فاتحین بزرك ،جنایات و فجایع‌زورمندان در قرون وسطی کم‌کم بشر را باین فکر واداشت که آیا واقعا برای همیشه جوامع بشری باید شاهد تسلط طبقه‌حاکم بر محکوم باشند و آیا مظلوم‌واقعا محروم است ؟

وباز صفحات تاریخ نشان میدهد که طبقه دوم که همان طبقه محروم باشد قیام و اقدام باحقاق حق‌خود مینماید ودر مقابل بی‌عدالتی ها و حـق کشی‌ها طغیان میکند و با فداکاری موقعیت‌های شایانی‌بدست می‌آورد اما چون ضعیف است کاری از پیش نمی‌برد و آرزوها و آرمانهای بزرگی‌بخاك سپرده‌میشود تادر قرون ۱۸و۱۹ دانشمندان و متفکرینی مانند «مونتیسکیو» و «ژان ژاك روسو» از حقوق‌طبیعی و ذاتی بشر سخن گفتند و کم کم مردم را بحقوق خود و آنچه که می‌بایست داشته‌باشند آشنا کردند.

این افکار از اروپا راه آمریکا را **درپیش گرفت مردم استعمار زده** آمریکائی که تحت تسلط جابرانه دولت انگلستـان بودنـد بسرعت طرفدار فکر آزادی واستقلال و حقوق فردی خود شدند .

اولین اعلامیه حقوق بشر اعلامیه انگلستان معروف به (بیل‌آف‌رایت) بود که درسال ۱٦۸۸ صادرگردید.

سپس مردم آمریکا تحت تاثیر افکار فلاسفه بزرك اروپائی اعلامیه حقوق بشر آمریکا را در ۱۲ژوئن ۱۷۷٦ درایالت ویرجنیا در ۱٦ ماده تصویب کردند .

وباین ترتیب حقوق بشری پایه‌ریزی شد اما نباید ازنظر دورداشت که نشراین افکار و آمادگی اذهان بسادگی صورت‌نگرفت. کشتارهای دسته جمعی ،حبس ، تبعید وهزاران شکنجه قرون وسطائی دامنگیر طرفداران فکرآزادی و حقوق‌بشری بود دراواخر قرن هیجدهم مردم آمریکا در مقابل استعمار گران انگلیسی قیام اساسی خودرا آغاز کردند و نمایندگان‌ایالات مختلف در کنگره فیلادلفی گرد آمدندو «اعلامیه استقلال» را تدوین کردند.

این اعلامیه برای اولین بار از حقوق طبیعی بشر و حق ملت ها سخن رانده انتشار اعلامیه‌استقلال آمریکا وپیروزی‌آمریکابرانگلستان نهضت جدیدی در فرانسه بوجود آورد و نمایندگان ملت فرانسه قانون اساسی جدید این کشور را نوشتند که در مقدمه آن اصول اساسی حقوق بشری شرح داده‌شد و همین مقدمه بنام (اعلامیه‌حقوق بشر) معروف گردید . این اعلامیه یك قرن ونیم کعبه آمال و آرزو های بشری بود .

اما جنك های اول و دوم و نهضت فاشیسم یك‌باره آرزوهای بشری رادرهم ریخت و صلح‌طلبان وبشر دوستان متوجه‌شدند که این‌اعلامیه نمیتواند کافی باشد .

اعلامیه جدید

دنیای بعداز جنك بفکر اعلامیه جدیدی برای حقوق بشر افتاد واین فکر با خون‌جوانان و شهدای‌میدان های جنك بدرقه شد و اشکهای خونین مادرانی که فرزندان عزیز خودرا از دست داده بودند اعلامیه جدید را آبیاری کرد .

بدین منظور سازمان ملل کمیته‌ای را مامور تهیه طرح جدیدی کرد واین طرح درست در ده سال قبل درچنین روزی یعنی در ۱۰دسامبر ۱۹٤۸ برابر با ۱۹ آذرماه ۱۳۲۷ به‌تصویب رسیدونمایندگان‌دولت‌ها به‌آن رای سفید دادند و مواد آن را پذیرفتند ازآن تاریخ چنین‌روزی روز حقوق بشر نامیده میشود و مردم صلح‌دوست‌جهان‌بافتخار چنین پیروزی بزرگی جشن میگیرند .

متن این اعلامیه شامل سی ماده مهم است بموجب مواد اعلامیه

.....تمام افراد بشر آزاد بدنیا می‌آیند و ازلحاظ حیثیت و حقوق باهم برابرند .

.... هرکس حق‌زندگی وآزادی‌و امنیت شخصی دارد .

....هیچکس رانمیتوان در بردگی نگاهداشت وداد وستد بردگان‌بهر شکلی که باشد ممنوع است .

.... احدی را نمیتوان‌تحت‌شکنجه یا مجازات یا رفتاری قرار داد که ظالمانه و یا برخلاف‌انسانیت وشئون بشری یا موهن باشد .

.... همه دربرابر قانون مساوی هستند و حق دارند بدون تبعیض وبالسویه از حمایت قانون برخوردار شوند .

...احدی نمیتواندخودسرانه‌توقیف یاحبس یا تبعید شود .

.... هرکس حق‌دارد که ازآزادی فکر وجدان و مذهب بهره‌مند شود

.... هرکس حق آزادی عقیده و بیان دارد و حق مزبور شامل آنستکه ازداشتن عقاید خودبیم واضطرابی نداشته باشد ودر کسب اطلاعات و افکار واخذ وانتشار آن به‌تمام وسایل ممکن وبدون‌ملاحظات‌مرزی آزاد باشد .

..... هرکس حق دارد آزادانه مجامع و جمعیت های مسالمت‌آمیز تشکیل دهد .

.....هیچکس را نمیتوان مجبور بشرکت در اجتماع کرد .

.... اساس و منشاء قدرت‌حکومت اراده مردم است این اراده باید به وسیله انتخاباتی ابراز گردد که‌از روی صداقت و بطور ادواری‌صورت پذیرد .

... انتخابات باید عمومی و بـا رعایت مساوات باشد و بارای‌مخفی یا طریقه‌ای نظیر آن انجام گیرد که آزادی را تامین نماید .

***

امروز مردم جهان توجه دارندکه اعلامیه حقوق بشر ضمانت اجرائی ندارد وباوجودآنکه تمام دول‌جهان اصول آن‌را پذیرفته اند آنطورکه باید وشاید اجرا نمیشود .

اعلامیه جهانی‌حقوق‌بشر که‌متضمن عالی‌ترین احساسات بشر دوستی و آزادی فردی و عمومی است وقتی کاملا اجرا میشود که فرد فردمرم جهان ازهر نژاد که باشند باهمیت حقیقی آن پی‌ببرند ودر نظرآوردند که هر کلمه و جمله‌ای‌ازاین‌اعلامیه باخون آزادیخواهان جهان نوشته شده .

استادان دانشگاه و معلمان مدارس دراین مورد وظیفه‌ای بزرك بعهده دارند .

کلاسهای درس محیط های‌آماده ومناسبی برای پرورش فکر وروح نوآموزان وجوانان است . اگردر سنین دانشجوئی مردم جهان‌باهمیت اعلامیه حقوق بشر بمعنی واقعی پی ببرند درآینده نزدیـکی اعـلامیه حقوق بشر ارزش حقیقی خود را بیش از پیش نمودار می‌سازد .فقط احترام ودرك مواد این‌اعلامیه‌ضمانت اجرای آن است . درکشور مـا خوشبختانه درسالهای اخیر توجهی خاص باین امر مبذول میشود ودر مدارس ودانشکده‌هااهمیت اعلامیه حقوق بشر تدریس میگردد .

وبرای نیل باین‌مقصود عالی جمعیت ایرانی طرفدار سازمان ملل‌متحد و دانشکده حقوق تهران که بحق مراجع صلاحیت‌داری برای‌تشریح و تبلیغ اعلامیه حقوق بشر محسوب میگردند بوظایف انسانی خودخوب عمل کرده ونتایج درخشانی هم عاید گشته‌است والبته باهمکاری همه روشنفکران ومردم ایران‌خاصه ارباب قلم نتایج‌مطلوب اخذ خواهد شد .

دولت ها وطبقات حاکمه نیز در راه اجرای مواد اعلامیه حقوق بشر وظیفه‌ای مستقیم وبزرك بعهده‌دارند. درخاتمه ،ترجمه فرمایش شخصیت بزرك اسلام علی‌علیه‌السلام راکه بوالی مصرمینویسند متذکرمیشویم باشد که این فرمان برای همه‌مردم جهان سرمشقی باشد :

«آیا کافی است که من قناعت کنم بسمت امارت وبامردم درشداید روزگار شرکت‌نکنم ودر مشکلات معیشت پیشوای آنها نباشم و یا با شکم سیر بخوابم درصورتیکه در اطراف من مردم باشکم خالی و کبد های سوزان بیدار هستند؟»

آری چه خوب میگوید شاعربشر دوست ایرانی :

بنی‌آدم اعضای یکدیگرند
،که‌در آفرینش زیك گوهرند

مرتضی‌شهیدی

پاسخهای رسیده بمسابقه اجتماعی

اگر شهردار تهران بودید چه میکردید؟

پاسخ آقای ابوالقاسم حبشی

اقدام خداپسندانه

اگر من شهردار بودم تکیهٔ همت‌آباد راکه درگذر مستوفی‌الممالك «محلهٔ خودمان» واقع است وبواسطهٔ وجود دومسجد آبرومند درنزدیکی آن متروك شده است تبدیل بیك‌کودکستان میکردم که درمحلهٔ ما وجود ندارد .

پاسخ آقای م ـ ح سالك

الاهم فالاهم!

اگر من شهردار بودم تمام پیاده‌روها را اسفالت میکردم وبهای آنرا ازصاحبان املاك مجاور باصدی ده اضافه میگرفتم ـ برق‌تهران رامنظم میکردم ـ خطوط اتوبوسها را منظم وخط‌کمربندی را دوباره راه میانداختم ـ نانوائی‌هارا میگفتم که درجعبه‌آینه .نان بگذارند تااز میکروب‌مصون باشد ـ نرخ تمام اجناس را معین میکردم وهرکس از آن تخلف میکرد بسختی مجازات میکردم .

پاسخ آقای امیر سعیدنیا.

فوارهٔ نان!

... درتمام اعیاد مذهبی بمردم تبریك ودرعزاها تسلیت‌میگفتم و مجالس سوگواری راه میانداختم . درشمال شهر فوارهٔ آب ودرجنوب شهر فوارهٔنان راه میانداختم یعنی بهمه بلیط نان وخوراك وخاکه‌ذغال مجانی میدادم ـ تیمارستان را وسعت میدادم ـ هرهفته ازنزدیك‌بوضع برزنها رسیدگی میکردم .

پاسخ آقای هوشنك وزیری

وسعت دارالمجانین

اگر من شهردار بودم اول جلوی کسبهٔ گرانفروش را میگرفتم وبعد دارالمجانین راکه عده‌ای بیگناه درآن بوضع اسف‌انگیزی بسر میبرند وسیع وتمیز میکردم .

ساکنین شهرهای حومه باید مفاصاحساب را ازشهرداری حومه دریافت‌کنند

طبق دستور دیروز شهر دار تهران عوارض حوزه شهرداری‌های حومه کما کان بماخذ تصویب‌نامه های موجود که‌در باره آن صادر گردیده وصول میشود تا تصمیم قطعی در این باره اتخاذ گردد.

یك مقام شهرداری‌تهران امروزبخبر نگارما گفت عوارض‌شهرداریهای حومه که اکنون از این پس منطقه نامیده میشود متفاوت میباشد وهر منطقه عوارض خاصی دارد که نسبت به وضع آن منطقه ایجاد شده است واز این نظر اعمال مقررات عوارض شهرداری تهران جهت مناطق حومه تا رسیدگی دقیق میسر نخواهد بود.

عوارض اراضی

مدیر کل در آمد شهرداری درباره عوارض‌اراضی تهران وحومه‌اظهار داشت. عوارض اراضی تهران با تعیین حدود قبلی که حد لوله کشی تهران است تعیین شده واکنون شهرداری تهران اخذ میکند وعوارض شهرداری شمیرانات نیز طبق تصویب نامه خاصی دریافت میگردد. و طبق قانون شهرداری نمیتواند فعلا عوارض اراضی تهران را بخارج از حد معین شده توسعه دهد. وچنانچه ساکنین حومه تهران مفاصا حساب عوارض بخواهند با پرداخت عوارض مربوطه طبق نرخهای تصویب شده هر منطقه میتوانند از شهرداری‌های محل دریافت کنند و شهرداری های حومه تا یکنواخت شدن عوارض، کلیه‌عوارض‌مربوطه‌راماننداسابق دریافت خواهند کرد.

تفاوت فاحش

همچنین یك مقام شهرداری امروز بخبرنگار ما گفت نرخ عوارض اراضی حومه با نرخ عوارض اراضی تهران تفاوت زیادی دارد وعوارض اراضی حومه نسبت به تهران ناچیز است شهرداری تهران از نظرکمك به ساکنین حومه تهران فعلا در نظر ندارد که عوارض اراضی مناطق حومه تهران را مطابق نرخهای عوارض تهران بنماید.

خطوط اتوبوسرانی‌جدید شرکت واحد

امروز شهرداری تهران اطلاع داد که مقدمات الحاق خطوطاتوبوسرانی ۱و۱٦ به شرکت واحد اتوبوسرانی فراهم شده است وتا چند روزدیگر این دوخط جزء شرکت واحد اتوبوسرانی خواهد شد.

طبق اطلاع شهرداری تهران چون اتوبوس های فعلی خطوط یك و۱٦ برای نقل وانتقال مسافرین کافی نیست شرکت واحد برای افزایش تعداد اتوبوسهای لازم خطوط مزبور مطالعه میکند وتا چند روز دیگر اتوبوسهای مورد احتیاج آماده خواهد شد وخطوط مزبور به شرکت واحد میگردد.

نمایشگاه نقاشی

ساعت پنج‌ونیم بعد از ظهر دیروز نمایشگاه آثار نقاشی هنرمند جوان آقای حسین محجوبی در باشگاه مهرگان «خانه معلم» افتتاح شد.

نطق افتتاحیه این نمایشگاه بعهده سناتور دکتر متین دفتری بود و ترتیب نمایشگاه را کمیسیون هنری جمعیت راه نو داده بود.

عده‌ای از رجال وبانوان هنر مند وهنر دوست ایرانی و خارجی درسالن های باشگاه حضور داشتند. نمایشگاه تا ده‌روز دیگر همه روزه ازساعت پنج تاهشت بعد از ظهر برای دیدار علاقمندان مفتوح است.

تخم‌مرغ ترقی میکند

قیمت گندم کمی ترقی‌کرده وقیمت مرغ نسبت بهفته قبل تنزل نمود

بازار خواربار در هفته گذشته‌وضع عادی داشت بعضی از ارقام‌بمناسبت بارندگی و مشکلات حمل‌و نقل‌دچار کمی زمینه شده است.

برنج ـ بازار برنج وضع عادی داشت ونرخ ثابت هفته گذشته‌خود را حفظ کرد وزارت گمرکات در رشت مشغول خرید برنج صدری درجه ۲و۳و مقداری چمپا میباشند. این‌خرید بنفع زارعین است برنج چمپا را کیلوئی ۱۰ر۸ میخرند این قیمت موجب تثبیت قیمت چمپا در رشت شده است مظنه بازارآزاد در حدود قیمت خرید وزارت گمرکات میباشد مظنه برنج در تهران بشرح زیر است صدری دنگی رشتی از ۱۷تا ۱۹ ریال صدری دنگی آملی از ۱۶تا ۱۸ر۵ ریال دمسیاه از ۲۲ تا ۲۶ ریال.

غلات ـ بازار غلات خوب است قیمت گندم سفید درجه پائین کمی ترقی داشت مظنه امروز گندم سفید خرواری ۱۶۰۰ تا ۱۸۰۰ ریال‌زمینه جو بمناسبت بدی‌محصول سال‌جاری بسیار کم است قیمت آن امروز به ۱۲۵۰ ریال‌رسید.

تخم‌مرغ‌و مرغ ـ بازارتخم‌مرغ بمناسبت کمی زمینه محکم وقیمت‌آن‌در ترقی است مظنه تخم مرغ اردبیلی‌هزاری ۲۷۵۰ ریال رشتی ۲۵۵۰ ریال رسید تخم‌مرغ همدانی و اصفهانی زمینه ندارد.

قیمت مرغ بمناسبت زیاد شدن زمینه نسبت بهفته قبل تنزل نمود مرغ اردبیلی ۸۰ریال نیمچه آن۵۰ ریال مرغ رشتی ۷۰ ریال نیمچه آن ۵۰ جوجه ۴۰ ریال شد.

روغن ـ بازار روغن‌بمناسبت‌بارندگی وزمینه زیاد جنس سست‌تر وراکدتر شده مظنه روغن کرمانشاهی کیلوئی ۱۴۸ ریال شیرازی و شهرضائی ۱۴۱ ریال کردستانی و همدانی افشار ۱۲۳ ریال میباشد.

حبوبات ـ بازار حبوبات گرم و صادرات آن بر خلاف سال قبل رضایت بخش است زمینه اکثرارقام حبوبات بمناسبت کمی محصول‌سال جاری کم است مظنه ارقام مختلف حبوبات بشرح زیراست عدس ۱۸ تا ۲۵ ریال ماش ۱۲ر۵ـ لپه تبریز ۲۲ شهری ۱۸ریال قزوینی ۲۰ریال نخود اردبیلی ۲۰ریال مشهدی۱۷ر۵ ریال لوبیا سفید ۱۳ریال لوبیا قرمز ۱۷ ریال لوبیا چیتی ۱۶ر۵ ریال چشم بلبلی ۱۷ ریال لپه باقلی بروجردی ۱۰ر۵ ریال نیشابوری ۱۰ ریال.

اقتصادی وعمرانی ایران به برای شناساندن فعالیتهای خارجیان نشریه مخصوصی بزبان انگلیسی انتشار یابد

برای شناساندن فعالیتهای‌اقتصادی و عمرانی ایران در نظر است نشریه مخصوصی بزبانهای زنده دنیا به خصوص انگلیسی انتشار یابد.

برای این منظور کمیسیونی از روز دو شنبه آینده در دفتر آقای دکتر صادق برزگر معاون پارلمانی وزارت بازرگانی تشکیل خواهد شد تا مقدمات اینکار را فراهم کند. مسئله توازن ارزی و وضع صادرات و واردات کشورفصولی از این کتاب را تشکیل خواهندداد.

این‌کتاب ممکن است بعدا بوسیله سفارتخانه های ایران درکشورهای خارجی بین شخصیت هاوموسسات مختلف و علاقمندان در کشورهای خارجی توزیع خواهد شد تا بدین ترتیب اطلاعات دقیقی از فعالیت های عمرانی و اقتصادی ایران در اختیار خارجیان گذاشته شود.

شیشه امسال ارزان است

حجم پول درگردش نسبت به حجم معاملات بازارکم‌است

بازار تهران امروز وضع عادی داشت حجم پول در گردش چندان تغییری نداشت ولی آنچه‌محسوس است زیادشدن پول میباشد نه کم شدن آن‌چون معمولا دراین فصل پولهای اول فصل پائیز که در شهرستانها متمرکز شده بود کم کم برای خرید ایام عید و همچنین سر رسید سفته‌های اول پائیزی به تهران بر میگردد منتها اصولا حجم پول نسبت بحجم معاملات رایج در بازار کافی نیست نرخ‌بهره در بازار امروز برای امضاءهای درجه یك ۱۷و ۱۸و برای امضاءهای درجه دوتا ۲۱برای درجه سه ۲۴ درصد بود.

بازار پشم در اوایل هفته فعالیت بیشتری داشت اما نرخ‌آن چندان تغییری نکرد مظنه ارقام مختلف پشم در هفته گذشته بشرح زیربود پشم شسته مشهد کیلوئی ۱۰۰ تا ۱۱۵ریال ناشور مشهد ۵۸ تا ۶۰ ریال کرمانشاه ۶۳ ریال اهواز۴۹ ریال کردستان ۴۳ ریال‌مازندران ۳۸تا ۴۱ ریال بازار قلع عادی بود نرخ آنهم ثابت باقی ماند امروزقلع زیر چاپ بلژیکی کیلوئی ۲۰۳ریال تصاف ۲۰۳ ریال آلومینیم بازار عادی داشت اما قیمت آن تنزل نمود مظنه امروز بازار برای آلومینیم‌ورق جور کیلوئی ۷۲ تا۷۳ر۵ ریال بود. بازار شیشه چندان رونق نداردامامقیمت بعضی ازارقام شیشه۲ میلیمتری خارجی ترقی نمود وقیمت امروزمتر متر مربعی ۸۵تا ۱۱۵ ریال بود اما قیمت ۲ میلیمتری داخله فرق نداشت مترمربعی ۷۵ تا ۸۰ریال بود این قیمت ۵ریال کمتر از سال قبل میباشد.

اطلاعات اقتصادی

افزایش درآمد ایران از نفت جنوب

درآمد شرکت ملی نفت ایران از نفت جنوب در سال۱۹۵۸ بالغ بر ۲۵ میلیون لیره خواهد بود

عایدات شرکت ملی‌نفت ایران از درآمد نفت درسال ۱۹۵۸ در حدود ۲۵ میلیون لیره خواهدبود.

صبح امروز خبرنگارما پس‌از تماس بارئیس‌اداره آماروبررسیهای اقتصادی شرکت ملی نفت ایران آماری از درآمد شرکت ملی در سال ۱۹۵۸ دریافت داشت طبق این ارقام شرکت ملی نفت در۹ ماهه ابتدای سال جاری مبلغ ۱۸ر۷۱۶ر۹۳۵۰ لیره‌دریافت‌مشخص داشته است همچنین شرکتهای عامل نفت در حدود مبلغ ۴۶ر۴۴۶ر۳۲۸ لیره بابت مالیات بردرآمد بدولت پرداخته‌اند.

درصورت محاسبه تقریبی درسال ۱۹۵۸ درآمد شرکت نفت به۲۵ میلیون لیره بالغ خواهد شد و مالیات بردرآمد یکساله پرداختی بدولت نیز درحدود ۶۲ میلیون‌لیره میشود.

درسال ۱۹۵۷ جمع دریافتی شرکت نفت بابت ارزش ۱۲ر۵در صد نفت خامی که بحساب شرکت های بازرگانی صادر ویا تحویل پالایشگاه آبادان شده و همچنین دریافتی دولت بابت مالیات‌بردرآمد مبلغ ۷۶میلیون لیره بوده استو با مقایسهٔ این دو رقم بخوبی فعالیت شرکت نفت درسال جاری وازدیاد درآمد درحدود ۱۱میلیون لیره نسبت بسال‌گذشته ملاحظه میشود.

لازم بتذکر است که رقم‌مذکور برآوردیست که بوسیلهٔ مسئولین مربوطه صورت گرفته است زیرا درحال حاضر بیلان شرکتهای بازرگانی بسته نشده و عوائدحاصله بطور دقیق از این بابت واز طرف شرکتهای عامل که معمولاسالیانه درحدود ۴ میلیون لیره است به حساب نیامده.

باین ترتیب میتوان انتظارداشت درسال جاری درحدود ۱۵میلیون لیره بیش‌از جمع دریافتی سال قبل نصیب دولت وشرکت ملی‌نفت ایران شود.

امروز وزیر صنایع ومعادن گفت:

اگر کارخانه‌کود شیمیائی شیراز تادوسال ساخته نشود

بموجب قراردادی که بامضاء رسیده‌است کمپانی مربوطه جریمه خواهدشد

امروز آقای مهندس شریف‌امامی وزیر صنایع و معادن در مورد طرح بزرگ کارخانه کود شیمیائی شیراز و لوله کشی گاز گچساران شیراز بخبرنگار ما گفت‌در اوایل هفته آینده کارشناسان خارجی برای بازدید محل کارخانه و تعیین نقطه‌ای که باید کارخانه در آنجا نصب شود وارد ایران خواهندشد و اقدامات خود را شروع خواهند کرد. احداث لوله گاز گچساران شیراز و کارخانه کود شیمیائی‌شیراز از قدم های بزرگی است‌که وزارت صنایع و معادن در راه صنعتی‌کردن کشور برداشته است. این‌کار در حقیقت بزرگترین پروژه صنعتی است که بدون اینکه دولت تعهد مالی برای اجرای آن داشته باشد بمرحله اجرا گذاشته میشود دولت فقط وام میدهد در عوض سی‌میلیون دلار سرمایه خارجی وارد کشور می شودودر امرصنعت بکارمیافتد.

وزیر صنایع و معادن در موردمصرف محصول کارخانه گفت محصول این کارخانه ۲۱ ماه دیگر بایستی بدست آید و بموجب موافقت نامه اگر تاخیر شود کمپانی مربوطه جریمه خواهد شد. اگر در آن تاریخ کارخانه های دیگر محصول خود را ببازار عرضه کنند محصول این کارخانه صادر خواهد شد و گرنه در بازار داخلی برای فروش عرضه خواهد شد. زیرا بازار فروش آن در خارج قبلا فراهم شده است.

املاك خالصه سیستان تقسیم میشود

بدون حل مشکل آب در سیستان تقسیم اراضی خالصه زندگی‌کشاورزان این منطقه را بهبود نخواهد بخشید

امروز خبرنگار ما اطلاع یافت‌که بدنبال گرمسار و خوزستان مقدمات تقسیم املاك خالصه درسیستان نیز فراهم میشود. احتمال کلی میرود که این امر در بهار آینده انجام پذیرد.

باید دانست که‌قسمت اعظم‌سیستان مانند خوزستان خالصه‌بودموزارعین آن سالهاست که بعنوان مستاجر دراین املاك مشغول فعالیت‌هستند. مسئله مهمی که در دهات خالصه سیستان وجود دارد مسئله کمی و زیادی آب است زارعین از طرفی دربهار گرفتارخطرسیلابهای‌فصلی بوده ومزارعشان از زیادی آب درخطر است دراین‌زمینه اقداماتی برای رفع این خطر باایجاد کانال ها و سدهای خاکی صورت گرفته واز طرف دیگر مسئله بی‌آبی در هنگام گرمی هواست.

دراین فصول قسمت اعظم آب‌در سد کجکی درافغانستان ذخیره میشود وصرف‌مزارع‌افغانستان‌شدمو حق زارعین‌ایرانی ضایع‌می‌گردد. خبرنگار ما اضافه می کند که بدون حل‌این مشکل با تقسیم خالصجات سیستان وضع زارعین بهبود نخواهد یافت ازقرار معلوم برای رفع این مشکل اقداماتی درجریان است و آمارهائی نیز از آب مورد احتیاج سیستان تهیه شده است.

مبارزه‌بابیماریهای دامی

هفته گذشته۳۶ اکیپ دامپزشکی درسراسر کشور مشغول فعالیت بوده و ۷۴ر۳۲۹۵ سردام رابرضد بیماریهای مختلف واگیرمابه کوبی کرده ۸۴۷۴۷ سردام مریض را درمان کرده‌است.

صادرات پوست‌وسالامور

هفته گذشته ۲۸۹۶۰۶ جلدپوست بزی ۶۱۹۱۲۶سالامبور ۲۷۹ کیلو موی خوك پس‌از معاینه از کشور صادر شده‌است.

مناقصه ومزایده‌های دولتی

- موسسه انحصار دخانیات‌ایران خرید ۱۲ دستگاه الکترو موتور و ۸ دستگاه الکترو پمپ‌تا ۱۱ر۱۱ر۳۷
- بنگاه برق طهران خرید ۴قلم لامپ معمولی وبخار جیوه تا ۲۴ر۹ر۳۷

مذاکرات جدید وزارت‌کشور وسازمان‌برنامه

برای کمك به لوله‌کشی مناطق اطراف تهران

امروز یکی‌از مقامات عالیرتبه سازمان برنامه درمورد وضع‌جدید شهرداری‌های حومه تهران ونحوه کمك سازمان برنامه به‌لوله‌کشی آب این شهرها گفت با تصمیم جدید وزارت کشور و تبدیل شهرداری های حومه به‌منطقه سازمان برنامه فعلا اقدامات خود را مسکوت‌گذاشته است تا وضع کاملا روشن شود.

وی درمورد امکان کمك به لوله‌کشی این مناطق گفت دراین مورد مذاکرات تازه‌ای با وزارت کشور انجام خواهد شد. اداره حقوقی سازمان برنامه نیزمطالعاتی انجام خواهد داد تا معلوم شود کمك باین مناطق از لحاظ قوانین ومقررات سازمان برنامه اشکال قانونی دارد یا خیر؟

نگرانی امریکا ازتوسعه صنایع نساجی هنك‌کنك

واشنگتن ـ یونایتدپرس ـ توسعه صنایع نساجی هنك کنك‌موجب نگرانی ارباب صنایع نساجی در امریکا شده‌است. این نگرانی‌در بولتنی که‌ازطرف‌کمیته فرعی‌مجلس سنای آمریکا صادر شده مشهود است. این کمیته فرعی‌تحت‌ریاست سناتورجان‌پاستوراز حزب‌دموکرات بوجود آمده بود تاوضع صنایع نساجی را مطالعه کند. قراراست کمیته مزبور گزارش مشروحی در اوائل سال جاری بدولت آمریکا تسلیم کند.

کارگاههای‌لباس‌دوزی و کارخانجات نساجی در آمریکا از اظهار نگرانی نسبت به توسعه صنعت لباس‌دوزی و نساجی در هنك‌کنك خودداری نمی‌کنند. «والتر مونتگمری» یکی از تهیه کنندگان مهم پوشاك در آمریکا در گزارشی که به کمیته مزبور تسلیم کرده مینویسد که تا قبل‌ازسال۱۹۴۸ حتی یك‌کارخانه نساجی درهنك‌کنك وجودنداشت اما طی دهسال اخیر از آنزمان تاکنون ۳۵۰۰ کارگاه بافندگی و ۳۳۵ر۰۰۰ دوك درهنك کنك بکار افتاده است.

امریکا پیشنهادهای ژاپن را مطالعه میکند

واشنگتن ـ آسوشیتدپرس ـ مذاکرات بین امریکا و ژاپن‌درباره مسائل مربوط به نساجی که چندی پیش در واشنگتن شروع شده بود مدت یك هفته در حال تعطیل خواهد بود. طی این مدت آمریکا پیشنهاد های جدید ژاپن رامطالعه خواهد نمود. یك مامور عالیرتبه امریکائی گفته‌است تااندازه‌ای‌باید به پیشنهاد های ژاپن رویه موافق نشان داد.

ژاپن بمقدارزیادی ترقی‌داده‌میشود. امریکا مربوط بواردات‌منسوجات از ژاپن بمقدارزیادی ترقی داده‌میشود. ژاپن همچنین تقاضا میکند که ورود یك نوع پارچه ژاپنی بنام کیمونوس بامریکا بکلی آزادشود.

صادرات‌چای بانگلستان

لندن ـ رویتر ـ کمیته بین‌المللی چای اعلام کرد که واردات چای بانگلیس طی ماه اکتبر سال‌جاری ۶۵ر۵۱۴ر۰۰۰ رطل ودرا کتبرسال گذشته ۵۰ر۸۷۶ر۰۰۰ رطل‌بود.

ازاین مقدار ۲ر۵۲۱ر۰۰۰ رطل از انگلستان بخارج فرستاده شد. هندوستان بین کشورهای صادر کننده چای بانگلیس جای‌اول را اشغال کرده ودر ماه اکتبرگذشته ۳۷ر۰۷۷ر۰۰۰ رطل چای‌بانگلیس صادر کرد، سیلان ۱۸۱۳۱۰۰۰ رطل‌و چین‌کمونیست ۴ر۱۱۶ر۰۰۰ رطل.

واردات چای انگلیس طی‌ده ماه سال‌جاری ۴۶۰۵۵۹۰۰۰ رطل بودو طی ده‌ماه‌سال گذشته۵۰۱۰۴۴۰۰۰ رطل بود.

آئین‌نامه صادرات خرما

بلافاصله پس‌از وصول گزارش وزارت کشاورزی توسط کمیسیون خرما تهیه میشود

خبرنگار ما اطلاع میدهد که‌پس از وصول گزارش‌وزارت کشاورزی درمورد خرما بلافاصله کمیسیون خرما تشکیل‌خواهدشد وامیدزیادی وجود دارد که‌این دفعه کمیسیون موفق شود آئین‌نامه خرما راتهیه کند.

اکنون می‌توان‌گفت که هیچگونه بهانه‌ای برای تهیه نکردن این آئین‌نامه وجود ندارد زیرا ازطرفی بیشتر نمایندگی های سیاسی ایران در کشورهای خریدارخرمای ایران وضع خرمای ایران وبازار آزاد در کشورهای‌مزبور طی گزارشهای جامعی ارسال داشته‌اند واز جانب دیگر اطلاعات مربوط به وضع داخلی خرما نیز بوزارت کشاورزی رسیده‌است.

وازهمه اینها‌گذشته‌اصولااشکالات موجود در راه صادرات خرمای ایران مربوط بداخله دانسته شده که‌این اشکالات عبارتند ازنقصان خرمای کشور بعلت کم شدن‌تعداد نخل‌ها و عدم کشت نخل جدید و وجود آفات نباتی درمیان نخل ها وبالاخره کیفیت‌بسته‌بندی خرما.

مسئله رقابت باکشورهای خارجی از لحاظ تهیه بازار نیز پس‌از حل این مشکلات خود بخود حل‌خواهد شد زیرا دربازار های مختلف‌جهان خرمای بسته‌بندی شده و مرغوب خریدار دارد وحتی‌تقاضا کنندگان آن بیشتر ازخریداران‌آن میباشند.

بایرانیان اجازه داده‌شد

باارز قبل ازصادرات کالا بخارجه صادر نمایند

برای این منظور در آئین‌نامه تشویق صادرات تغییراتی داده خواهد شد

امروز اطلاع حاصل شد طی موافقتی که‌بعمل آمده ایرانیانی‌که ارز قبل‌از صادرات دارند میتوانند ازماده‌ای که‌در همین زمینه برای صدور کالابوسیله اتباع خارجه وجود دارد استفاده کنند.

توضیح آنکه افراد خارجی می‌توانند باارزقبل‌از صادرات یعنی ارزی که‌بدون صادرات بدست آورده‌اند کالاخریداری ویکشورهای خارجی صادر نمایند.

این‌حق برای ایرانیان وجود نداشت ویااگرهم وجودداشت‌قانون وآئین‌نامه تشویق صادرات دراین باره صراحت نداشت زیرا برای آنکه ایرانیان بتوانند بصدور کالائی اقدام کنند میبایستی‌دارای کارت بازرگانی باشند ومقررات مربوط باقدام بامر تجارت راکه داشتن دفاتر منظم تجاری وسایر شرایط است رعایت کنند.

خبرنگار مااضافه میکند درآئین نامه تشویق صادرات که‌بعدا تهیه خواهد شد ذکر خواهد گردید که‌ایرانیان نیز مانندخارجیان در ایران باارزقبل‌از صادرات صدور کالا خواهند داشت.

درکمیسیونی که‌برای حصول توافق دراین زمینه تشکیل شده‌بود نمایندگان تمام‌وزارتخانه که موسسات مربوطه بجز نمایندوزارت دارائی بادادن این حق بایرانیان موافق بوده‌اند.

ایران آینده درخشانی دارد

آقای «اگون‌هایمن» نویسنده و خبرنگار چند روزنامه ومجله مهم که‌اخیرابایران‌آمده‌وبحضور شاهنشاه نیز رسیده بود ضمن تلگرافی که بوزیر کشاورزی ارسال داشته از کمك های وزارت کشاورزی برای بازدید از نواحی شمالی وجنوبی ایران اظهار امتنان نموده و افزوده است برای ایرانی که برهبری شاهنشاه فعالیت دامنه داری برای اجرای برنامه های بزرك عمرانی و تولیدی شروع کرده است آینده درخشانی را پیش بینی میکند وی در خاتمه خاطرنشان ساخته که مقالاتی از فعالیت های اقتصادی و دورنمای آینده ایران تهیه کرده و در مطبوعات آلمان منتشرخواهم ساخت.

تاسیس ۳۲کارخانه وکارگاه

درماه گذشته وزارت صنایع و معادن برای سی‌ودوکارخانه و کارگاه درسراسر کشور اجازه تاسیس صادر کرده‌است.

درکارخانه هاوکارگاههای فوق دارو صندوق نسوز گالش لوازم آرایش یخ‌وچرم‌وآجرو ترانسفور ماتور وغیره تهیه خواهد شد.

کارهای معدنی درماه گذشته

طی‌ماه گذشته پنج‌پروانه‌بهره‌برداری معدن نمك‌وکرومیت وسرب در مراغه وسیرجان ومشهد وتربت حیدریه وقم وهشت‌گواهی کشت معدن درقزوین وساوه وگلپایگان صادرگردیده است.

۱۱۵۲ میلیون ریال پول بمردم داده شده است

در مقابل ۳۵۰۰ میلیون ریال اعتباری‌که وزارت صنایع ومعادن دارد هشت هزار میلیون ریال تقاضای وام شده است

آماری که از طرف وزارت‌صنایع و معادن منتشر شده حاکی است در آبان‌ماه گذشته ۵۷ درخواست وام صنعتی بزرك و ۷۰ درخواست وام صنعتی کوچك تسلیم وزارت صنایع ومعادن شده در مقابل ۲۲ توصیه وام صنعتی بزرك بارزش۱۳۴ میلیون و ۳۱۰هزار ریال برای‌احداث کارخانه های مختلف در سراسر کشور ببانك ملی ایران ارسال‌شده است تعداد توصیه مربوط بوام‌های کوچك صنعتی که‌برای توسعه و تکمیل کارگاههای مختلف‌بصاحبان صنایع کوچك پرداخت میشود ۲۲ توصیه بمبلغ ۶میلیون۹۴۵ هزارریال ببانك ملی ایران ارسال شده است.

بموجب همین آمار تاپایان‌آبان ماه گذشته ۶۹۵ تقاضا بمبلغ‌هشت میلیارد و ۴۴میلیون و ۶۳۰ هزار ریال بوزارت صنایع و معادن تسلیم شده وازاین مقدار ۱۸۸ توصیه به مبلغ۳ میلیارد و ۸میلیون و۶۳۲هزار و۷۰۰ریال ببانك ملی ایران ارسال شده تابا انجام تشریفات مربوط به تقاضا کنندگان پرداخت شود.

آنچه بانك ملی ایران تاپایان مدت مذکورپرداخت‌نموده یك‌میلیارد و۱۵۲ میلیون و۵۰۲ هزارو ۱۰۴ ریال از یك میلیارد و ۶۶۴ میلیون و۷۷۶ هزارو ۱۰۵ ریال است که مربوط‌به ۸۸ توصیه است که قرارداد آن رابانك ملی ایران‌منعقد نموده است.

برای شب ژانویه انواع رقصهارا یاد بگیرید

رقصهای بالت وکلاسیك اسپانیولی ـ مامبو ـ گالیپسو ـ چاچا ـ بوگی‌و گی‌استپ، آمریکن وهمچنین رقصهای قفقازی با تمام فیگور های‌مدرن تحت نظر معلمین اروپائی در هنرستان بالت مادام ومسیو سینه‌کوئه واقع در۱ـ میدان فردوسی بین ایرانشهر وفرصت کوچه رفعت‌جاه ۲ـ خیابان یوسف آباد نرسیده بخیابان چرچیل کاشی ۱۷ و۱۸ مسیو کوئه

آ ـ ۲۲۰۷۱

ساعات‌کار فروشگاههای سازمان اتکا

فروشگاه شماره ۱ واقع در خیابان سوم اسفند مشرق دژبان از ساعت یك بعد از ظهر تا ساعت هفت بعد از ظهر

فروشگاه شماره ۲ واقع در پادگان نیروی هوائی دوشان تپه ازساعت ۸ صبح تا ساعت ۲ بعد از ظهر

فروشگاه شماره ۳واقع در میدان ۲۴ اسفند ستاد ژاندارمری کل کشور از ساعت ۸ صبح تا ساعت ۲ بعد از ظهر

فروشگاه شماره ۴ واقع در خیابان سپه جنب دانشکده افسری ازساعت ۸ صبح الی ۲ بعد از ظهر

فروشگاه شماره ۵ واقع در باستیان. از ساعت ۸ صبح تا ساعت ۲ بعد از ظهر.

۱ـ۳ آ ـ ۳۲۷۹۸

آگهی مناقصه خرید مقدار چهل تن دانه کرچك مرغوب

شرکت شیمیائی سازمان برنامه مقدار چهل تن دانه کرچك موردنیاز خودرا از طریق مناقصه خریداری مینماید. داوطلبان میتوانند برای دریافت برك شرائط ومشخصات بشرکت شیمیائی واقع در میدان بهارستان مراجعه وپیشنهاد خودرا منتها تا آخر وقت اداری روزیکشنبه ۳۰ر۹ر۳۷ بدفتر شرکت تسلیم ورسید دریافت دارند.

۱ـ۲ آ ـ ۳۲۷۳۶ دکتر مرتضی رسا

آگهی مناقصه

اداره کل حسابداری وزارتکشاورزی حمل درحدودپانزده هزارتن‌محصولات سالیانه اداره کل دفع آفات وزارت کشاورزی را از قبیل سم. سبوس. سمپاش وسایر لوازم از تهران و کرج وورامین بشهرستانها طبق برك شرایط موجوده در اداره کارپردازی رابمناقصه واگذار می نماید داوطلبین شرکت در مناقصه میتوانند بادریافت برك مزبور و مطالعه آن پیشنهادات خودرا تا آخر وقت اداری روزشنبه ۲۹ر۹ر۳۷باداره کل دفتر وزارت کشاورزی واقع در انتهای شمالی خیابان لاله‌زار نو تسلیم ورسید دریافت دارند.

پیشنهادات واصله در ساعت ده صبح روز یکشنبه ۳۰ر۹ر۳۷ در کمیسیون مناقصه باز وقرائت خواهد شد حضور پیشنهاد دهندگان یا نماینده آنها بشرطیکه کتبا معرفی شده باشد در جلسه مناقصه آزاد وبا قبول یك یا کلیه پیشنهادات مختار است.

ذیحساب ورئیس‌اداره‌کل حسابداری

آ ـ ۳۲۹۱۰

کرج

خیابان چالوس

کشاورزی برادران‌انصاری درختهای پیوندی وچنار بهنازلترین قیمت موجود است.

۱ـ۱۲ آ ـ ۳۱۰۳۴

آگهی تجدید مناقصه

اداره کل‌حسابداری وزارت‌کشاورزی آگهی مناقصه شماره ۲۶۸۸۲ر۲۰ ۳۷ر۸ر۱۷ موضوع مناقصه خرید پنجهزار وچهارصد، تن سبوس‌گندم را تجدید مینماید داوطلبین شرکت در مناقصه میتوانند از تاریخ‌نشر این آگهی برای دریافت برك شرایط مناقصه باداره کار پردازی مراجعه وپیشنهاد خودرا تا آخر وقت‌اداری روز ۲۶ر۹ر۳۷ باداره دفتر کل وزارت کشاورزی واقع در انتهای شمالی خیابان لاله‌زار نو تسلیم و رسید دریافت دارند. پیشنهادات واصله در ساعت ده صبح روز ۲۷ر۹ر۳۷ در کمیسیون مناقصه‌باز وقرائت خواهد شد حضور پیشنهاد دهندگان یا نماینده آنها بشرطی که کتبا معرفی شده باشد در جلسه مناقصه آزاد و این اداره در رد و قبول یك یا کلیه پیشنهادات مختار است.

ذیحساب ورئیس‌اداره‌کل‌حسابداری

آ ـ ۳۲۹۰۶ ۱ـ۲

آگهی شرکت بیمه ایران

به‌فارغ‌التحصیلان سال ۳۶ـ۳۷دانشکده پزشکی که‌جهت شرکت درمسابقه اعزام محصل به‌اروپادراداره آموزش شرکت سهامی بیمه ایران ثبت‌نام‌نموده‌اند‌اعلام‌میشود که‌برای گذراندن امتحانات زبان انگلیسی ساعت۹صبح‌روزیکشنبه بیست‌وسوم وزبان‌فرانسه ساعت ۹ صبح روزدوشنبه بیست‌وچهارم آذرماه‌جاری درسالن‌امتحانات شرکت سهامی بیمه‌ایران واقع درخیابان سعدی حضور بهمرسانند.

فقط داوطلبانیکه درامتحان زبان‌خارجه پذیرفته شوندحق‌شرکت درسایر امتحانات راخواهند داشت

شرکت سهامی بیمه ایران

آ ـ ۳۲۶۱۲ ۲ـ۴

آگهی تبدیل دادگاه بخش بدادگاه شهرستان

دادگاه بخش بندرپهلوی بدادگاه شهرستان تبدیل ودادگاه‌شهرستان مزبور از تاریخ ۲۵ر۸ر ۳۷ رسما افتتاح وشروع بکار نموده‌است.

وزیر دادگستری

آ ـ ۳۲۵۹۸ ۱ـ۳

آگهی مناقصه عملیات ساختمانی

سازمان کاردگمرك ساختمان یکدستگاه آسایشگاه بمساحت‌تقریبی ۴۵۰ متر مربع ویکدستگاه حمام ده دوشی بمساحت تقریبی ۱۵۰متر مربع ویك‌قسمت ساختمان تعمیرگاه درحدود ۲۰۰متر مربع راکه جمعا ۸۰۰متر مربع میشود باشرائط زیر بمناقصه میگذارد.

۱ـ داوطلبان شرکت درمناقصه میتوانند باملاحظه نقشه ومشخصات وبهای واحد مصالح ودفترچه مشخصات عمومی که درشعبه مهندسی ستادکاردگمرك موجود است پیشنهادات خودرا تا آخروقت اداری روزدوشنبه هشتم‌دیماه ۳۷ درپاکت لاك ومهرشده با ذکر جمله مربوط بمساختمان آسایشگاه وحمام وتعمیرگاه به‌دفتر ستاد کاردگمرك‌واقع درخیابان شاهرضا روبروی بیمارستان زنان تسلیم ورسید دریافت دارند.

۲ـ بهای کل کار درحدود یك میلیون وششصد هزارریال‌برآورد شده و شرکت‌کنندگان درمناقصه بایستی توجه داشته‌باشند که ساختمانهای مورد مناقصه باید حداکثر تاآخر سال جاری ساخته و تحویل شوند.

۳ـ پیشنهاددهندگان بایستی صدی پنج‌کل قیمت پیشنهادی را بعنوان سپرده شرکت درمناقصه به حساب ۱۴۱۰ سپرده‌کاردگمرك به‌بانکملی ایران شعبه فردوسی پرداخت واعلامیه بانکی را ضمیمه پیشنهادات خود نمایند.

۴ـ پیشنهادات مشروط وفاقد سپرده وپیشنهاداتی که بعدازموعد مقرر برسد ترتیب اثر داده نخواهد شد.

۵ـ هرگونه مالیات وعوارض متعلقه بعهده برنده مناقصه است.

۶ـ پیشنهادات واصله درساعت ده صبح روزسه‌شنبه نهم دیماه ۱۳۳۷باحضور کمیسیون متشکله درستاد کاردگمرك باز و قرائت خواهد شد و حضور پیشنهاددهندگان درجلسه مناقصه آزاد است.

۷ـ کاردگمرك در رد وقبول یك‌یاکلیه پیشنهادات واصله‌مختار است.

آ ـ ۳۲۹۰۰ فرمانده کاردگمرك ـ سرتیپ کاتوزیان

RICHTER LABORATORIES

قابل توجه پزشکان محترم ومدیران داروخانه‌ها

محصولات لابراتوار معظم داروسازی ریختر (انگلستان)

وارد شد. نماینده انحصاری شرکت سهامی فیروز

خیابان سعدی ـ تهران تلفن ۳۷۴۹۷ـ ۳۷۴۹۶ـ ۳۷۴۹۵ـ ۳۷۴۹۸

آ ـ ۳۲۸۰۸ ۱ـ۲

انتقام شاطر حاجی!

صبح امروز مرد سی‌ساله‌ای در حالی‌که سروصورت ودستهایش‌بشدت سوخته بود بکلانتری سیزده مراجعه واظهار داشت اسم من علی اکبر عسگری است مدت سه چهار روز است که‌از فراهان برای کار بتهران آمده‌ام ودرهمانروز اول در دکان تافتونی شاطر حاجی واقع درایستگاه مسجد خیابان گرگان مشغول کار شدم ولی کارگر های این شاطرمرتب بامن شوخی میکردند وسربسرمن میگذاشتند واین موضوع مرتب‌ادامه داشت تااینکه دیشب شاطر حاجی بسیار عصبانی بود وسرکوچکترین بهانه‌ای بمن پرخاش میکرد من‌که بااین وضع قادر بکار کردن نبودم اظهار داشتم اگر از کارم راضی نیستید مزد چندروزم را بدهید تا مرخص بشوم ولی شاطر حاجی که‌با این اظهار بسیار ناراحت شده بود گفت بالاخره قبل‌از رفتن کاری بدستت خواهم داد تا یادگار من باشد .

بعد از این گفتگو شاطرحاجی در موقع رفتن بمن اظهار داشت که شب مقدار زیادی آب گرم کنم تا صبح زود خمیر درست کنند منهم صبح بسیار زود بلند شده وخواستم آب گرم کنم که‌آب بداخل تنوریریخت ومنهم دستو پای خودرا گم کرده و بداخل تنور افتادم ومن میدانم که‌این کار را شاطر حاجی فقط بخاطرانتقام بمن گفته بود در صورتی که‌شبهای قبل آبرا من گرم نمیکردم برای‌اینکه تازه کار بودم .

بدستور آقای سرهنگ پرتو رئیس کلانتری ۱۳ مامورین جهت آوردن شاطر حاجی بمحل رفتو علی‌اکبر هم جهت درمان به بیمارستان شفا فرستاده شد .

علی اکبر عسگری

ازروی صاحب دوچرخه خجالت میکشید!

بعدازظهر دیروز مرد سی‌ساله‌ای بنام رحیم مهرگان فرزند قدرت درحالیکه یك دستگاه دوچرخه پائی بردوش داشت و دست جوانی را نیز محکم گرفته بود بکلانتری ۲۲ مراجعه وبافسر نگهبان گفت: این جوان سلاخ که عزت‌قارداشی فرزند شیرویه نامدارد دوماه قبل دوچرخه مرا بعنوان رفتن بخانه‌و آوردن کارد سلاخی گرفت‌وناپدید شد تا اینکه یکساعت پیش اورا در راه‌آهن دیدم وهنگامیکه باو گفتم دو چرخه را با کرایه‌اش‌بدهد مرا بشدت مجروح کرد .

تصادف کردم

عزت دربازجوئی گفت صحیح است که من دوچرخه رحیم را از او گرفتم تا برای آوردن کارد سلاخی خود بخانه بروم ولی در میدان شوش بااتومبیل تصادف کرده و علاوه براینکه خودم‌مجروح شدم دوچرخه رحیم نیز شکست‌در نتیجه من مدتی درمنزل بستری شدم وبعداز آن نیز بعلت بی‌پولی نتوانستم دوچرخه را تعمیر کرده و برحیم بدهم تا اینکه چند روز قبل دوچرخه را تعمیر کردم ولی از روی رحیم خجالت میکشیدم که پس‌از دوماه بوی مراجعه‌کنم تا اینکه امروز برحسب اتفاق رحیم مرا درمیدان راه‌آهن دید ولی‌بجای اینکه با من احوالپرسی کند داد و فریاد راه انداخت و مرا دزد نامید از اینرو من هم او را کتك زدم.

پرونده امر توسط افسرنگهبان کلانتری تنظیم وبه آگاهی ارسال شد .

چون طلسم شکسته اعتراف میکنم !

بطوریکه درشماره گذشته باطلاع خوانندگان محترم رسید سارقی بنام احمد فرزند تقی شهرت عباس حین سرقت با اتومبیل از منزل آقای هاملت هایرامیان‌واقع درخیابان گرگان توسط آقای‌ستوان بهرامی دستگیر وبکلانتری جلب گردید در ضمن‌بازجوئی هائیکه توسط آقای اکبری نژاد بعمل آمد احمد اظهارداشت چون طلسم دستمالی که‌باخود دارم شکسته است نمی‌توانم ازاین پس بکار سابق خود ادامه دهم لذاتوبه کرده وبه سرقتهای قبلی خود اعتراف میکنم سپس احمد اظهارداشت قبلا این دستمال بسیار خوش یوم بودومن هروقت این دستمال را همراهم میبردم موفق میشدم .بطوریکه باتفاق‌رفقای خود چندین باردستبردهائی دربخش‌های مختلف تهران زده وتمام آنها باموفقیت توام بوده‌است ومااین اسبابهاوقالی هارا بمشخصی بنام‌مهدی‌فرزند علی تراشکار سه‌راه امین حضور میفروختیم‌درضمن این‌اعتراف‌مهدی توسط مامورین دستگیرواوهم بجرم خود یعنی خرید مال مسروقه بقیمت ارزان اعتراف کرد وقالیها را که‌درحدودصدهزار ریال ارزش داشت تحویل داد صبح‌امروز پرونده این‌سارق توسط رئیس آگاهی بخش به اداره آگاهی فرستاده شد و قرار بازداشت سارق‌و خریدار اموال مسروقه صادر شد .

حوادث گوناگون

ماجرای زن ۲۰ ساله وشوهر ۷۰ساله!

عصر دیروز پیرمرد ۷۰ساله‌ای بنام حاج‌رضا فرزند اسمعیل‌همراه زن جوان ۲۰ساله‌ای بنام فروغ‌باتفاق پاسبانی ازطرف کلانتری‌بدادسرا اعزام شدند .

ضمن تحقیقی‌که بعمل‌آمد معلوم شد بانوفروغ از همسر ۷۰ساله خود حاج‌رضا شکایت کرده ودرخواست طلاق نموده‌است . فروغ دربازجوئی مدعی بودکه حاج‌رضا برخلاف تعهد خودکه پس‌از او همسر دیگری اختیار نخواهدکرد جدیدا زن‌گرفته وبعلاوه خانه‌ایرا که قبلا بوی بخشیده بود باحیله‌ای از دستش خارج ساخته‌است .

جریان رسیدگی باین پرونده که دردادسرا صورت گرفت و توضیحات فروغ وحاج‌رضا داماد ۷۰ساله ببازپرس دراطلاعات هفتگی این جمعه منتشر میشود.

نانوائی که آرد گندم را باآرد جو مخلوط میکرد بزندان وجریمه ومحرومیت ازشغل محکوم شد

صبح امروزشعبه ۲۱دادگاه جنحه بریاست آقای نوربخش‌ودادیاری آقای پزشکی پرونده نانوائی بنام محمدعلی فرزند بشیرساکن‌خیابان گرگان را موردرسیدگی قرارداد این شخص ازطرف مامورین‌کشف مواد غذائی فاسد باتهام مخلوط‌کردن آردجو با آردگندم تحت‌تعقیب قرارگرفته وپس‌از آزمایش آردهای مکشوفه و تائید مخلوط بودن آن ازطرف آزمایشگاه بهداری شهرداری بدادگاه اعزام‌گردیده‌بود دادگاه جنحه پس‌از رسیدگی به‌محتویات پرونده وباتوجه به‌نتیجه آزمایش این نانوا را بسه‌ماه زندان و پرداخت پنجهزارریال جزای نقدی ومحرومیت دائم از ادامه شغل نانوائی محکوم ساخت .

جیب بر تازه کار

روز گذشته آقای ستوان یعقوبی افسر نگهبان کلانتری ۱۰ هنگام عبور از خیابان سی متری متوجه جوانی شد که در ایستگاه خط ۲ بشخصی نزدیك شد و با مهارت کیف بغلی اورا از جیبش ربودافسر مزبور بلافاصله این جوان را دستگیر وبکلانتری جلب نمود در کلانتری کیف مسروقه از جیب متهم کشف وبصاحب آن تحویل داده شد جوان مزبور در کلانتری خودرا عیسی فرزند اسماعیل‌معرفی واظهارداشت که برای اولین بار مرتکب سرقت شده واز عمل خود نیز پشیمان است از اینروبدستور آقای سرگرد مخاطب رفیعی‌رئیس کلانتری ۱۰ پرونده وسیله افسر نگهبان تنظیم وبرای رسیدگی به سوابق عیسی بشعبه آگاهی فرستاده شد.

چهارمین کنگره نویسندگان عربی

بقیه از صفحه ۷

۱ـ قهرمانی در ادبیات دوره جاهلیت :

الف ـ در شعر ونثر

ب ـ ادبیات «صعالیك» .

ج ـ مقایسه میان نمونه‌های‌قهرمانی در ادبیات دوره جاهلیت ونمونه‌های ادبیات دیگران .

۲ـ قهرمانی ،آنچنانکه درادبیات عربی پس از ظهور اسلام تاسقوط بغداد منعکس شده‌است .

الف ـ در قرآن‌کریم وشعر و حکایات وقصه های ترجمه شده ونوادر وغیره ...

ب ـ وصف موارد قهرمانی‌درکتب ادبی با توجه بادبیات دیگران و جنگهای روم .

ج ـ اثر معتقدات دینی در نمونه های قهرمانی وادبیات قهرمانی در این عصر .

د ـ ادبیات سفری وانعکاس‌ماجرا های آن ...

۳ـ قهرمانی آنچنانکه در ادبیات عرب در اندلس وشمال آفریقا منعکس شده‌است .

الف ـ در شعر .

ب ـ وصف قهرمانان‌در کتب‌ادبی وسفرنامه‌ها .

ج ـ مبارزه‌شهرهای عرب در برابر مهاجمان .

د ـ قهرمانیهای تخیلی

٤ـ قهرمانی آنچنانکه در ادبیات عربی پس از سقوط بغداد تا آغاز قرن نوزدهم منعکس شده است.

الف ـ در شعر .

ب ـ جوانمردی دردوره «اقطاع».

ج ـ معتقدات وپیشگوئی های‌دینی واثر آن در انعکاس قهرمانیها.

٥ـ قهرمانی آنچنانکه درادبیات جدید عربی منعکس شده است .

الف ـ در رمان

ب ـ در نوول (داستان کوتاه)

ج ـ در نمایشنامه

د ـ در شعر

هـ ـ در روزنامه نگاری

٦ـ قهرمانی در ادبیات کودکانه

الف ـ پیدایش ادبیات کودکان

ب ـ قهرمانی‌در داستانهای کودکانه

ج ـ بررسی روانشناسی تربیتی از نظر نمونه هائی که در دوره کودکی برای کودکان سرمشق میتواند باشد .

د ـ اثر داستانهای خوب در برانگیختن شوق وشعور اطفال .

هـ ـ نظر های‌انتقادی‌درباره قهرمانی در داستانهای متداول کودکان و در نظر گرفتن شیوه نویسندگی برای مراحل گوناگون کودکی

۷ـ قهرمانی در ادبیات عوام

بررسی نقش زن در این موضوع و موضوعات قبلی .

بخش دوم برنامه برای‌نقد و بررسی در کنگره

کتاب عربی از نظر چاپ و نشرو پخش

این موضوع درجلسات خاص مورد بحث قرار خواهد گرفت وتعلیماتی برای رواج کتاب در کشور های عربی اتخاذ خواهد شد .برخی از بنگاههای چاپ و نشر برای شرکت در این مذاکرات دعوت خواهند شد .

جوانی‌که بصورت دختری اسید پاشیده از ازدواج خودداری میکند

دیروز شعبه ۱۹ دادگاه جنحه به ریاست آقای‌وحدت و دادیاری‌آقای نیکو برای رسیدگی باتهام مهدی همایون جوان هیجده ساله‌ای که بصورت دختری بنام محبوبه مدتی قبل اسید پاشیده بودتشکیل شد واکنون در حدود چند ماه‌است که ازاین حادثه گذشته و دادگاه‌هنوز رائی دراین موردصادر نکرده‌است.

نظر رئیس دادگاه

نظر رئیس‌دادگاه‌اینست که بلکه بطریقی این‌جوان‌هیجده ساله‌حاضر شود بادختری که برویش اسید پاشیده ازدواج کند زیرا دوشیزه محبوبه اکنون در اثر ریختن‌اسید برویش زیبائی خودرا از دست داده است و مهدی همایون که قبل از این حادثه طالب ازدواج بامحبوبه بود اکنون دیگر چندان تمایلی به ازدواج نشان نمیدهد در جلسه گذشته دادگاه که چند ماه قبل تشکیل شدبامذاکرات اصلاحی که در دادگاه بعمل آمد مهدی همایون حاضر شد تا بامحبوبه ازدواج کند بدینجهت جلسه دادگاه تجدیدو بدیروز موکول شد دیروز قبل از تشکیل جلسه دادگاه تصور میشد که این‌دختر و پسرجوان بایکدیگر برای ازدواج توافق کرده‌اند و یا رسما ازدواج‌نموده‌اندولی هنگامیکه دادگاه رسمیت یافت معلوم شد که مهدی همایون نتوانسته رضایت محبوبه را تحصیل کند زیرا پدر همایون بااین ازدواج‌مخالفت‌ورزیده است ودرنتیجه ازدواج آنها صورت نگرفته‌است درجلسه دیروزدادگاه نیز مذاکرات اصلاحی ادامه یافت و مهدی همایون قول داد بهرترتیبی هست تاجلسه بعد ترتیب ازدواج خودرا با محبوبه خواهد داد بهمین جهت جلسه دادگاه تجدید وروز رسیدگی بوقت دیگری موکول شد .

مجروحین تصادفات

دیشب در تهران پنج نفر باسامی زیر دراثر حوادث رانندگی‌مجروح ودر بیمارستان های رازی وسینا بستری شده اند:

کامران فرزند علاءالدین، بتول سوهانی، حسین فرزند علی، احمد فرزند عباد، مهناز فرزند یداله.

محکومیت متصدی‌کافه

شعبه ۲۱ دادگاه جنحه بریاست آقای نوربخش ودادیاری آقای پزشکی پرونده‌اتهامی شخصی بنام حبیب‌اله تقدیسی متصدی یکی از کافه‌رستوران های واقع درخیابان لالهزار را که باتهام فروش اغذیه فاسد تحت‌تعقیب بود موردرسیدگی قرار داد این شخص بموجب رای صادره از طرف دادگاه به سه ماه زندان وپرداخت جزای نقدی و محرومیت دائم از تصدی کافه رستوران محکوم گردید.

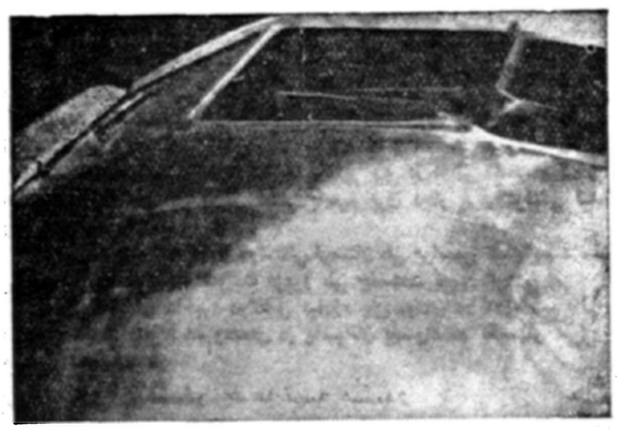

قسمتهای مختلف کارخانه ها ومراکز تعمیر شرکت هواپیمائی ارفرانس که بزرگترین شرکت هواپیمائی اروپا میباشد در مساحتی بوسعت ۲۱۰۰۰۰ متر مربع واقع شده وهواپیماهای شرکت دراین مراکز معاینه و تعمیر میشوند .

آیا میدانید که :

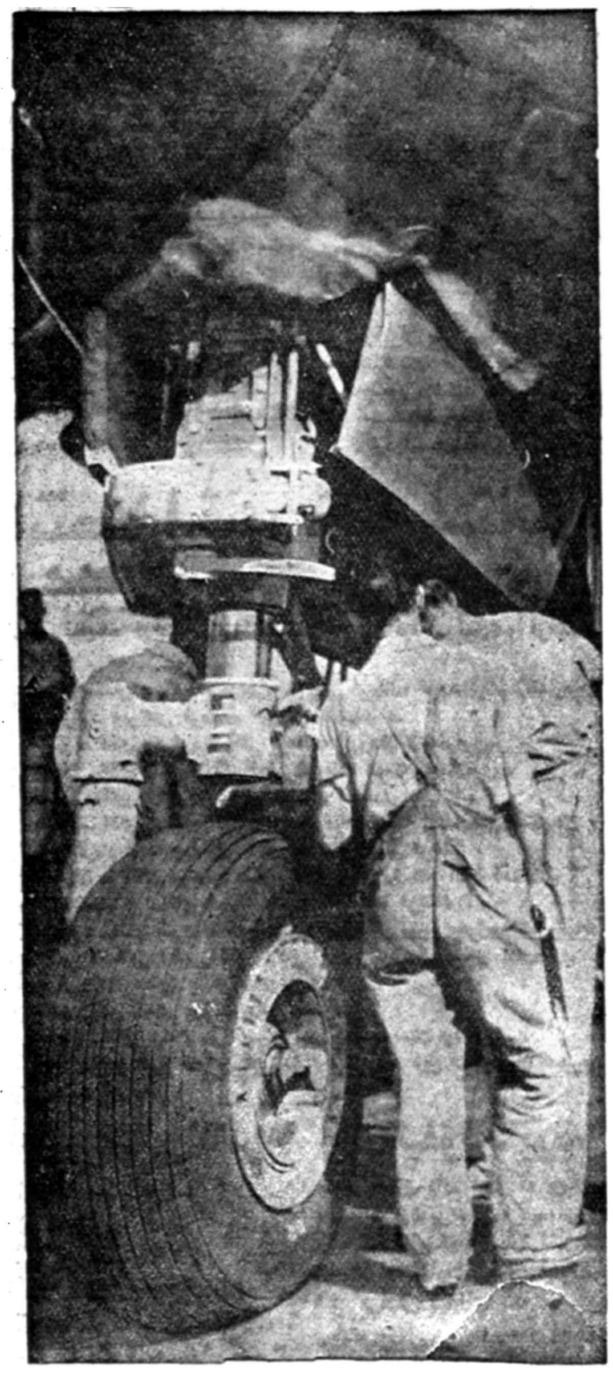

معاینه و تعمیر هواپیماهای شرکت هواپیمائی‌ارفرانس مطیع یك برنامه بسیار دقیق است وهر هواپیما بعداز هرپرواز وپس‌از هرپنجاه یکصد وپنجاه ـسیصد ـچهارصد وپنجاه ـنهصد ساعت پرواز طبق اصولی که نتیجه آزمایشهای طولانی این شرکت‌است مورد معاینه وبازرسی قرار میگیرد .

هریك از قطعات هواپیما قبل‌از اینکه کوچکترین اثرکهنه شدن و فرسودگی درآن مشاهده شود طبق یك‌برنامه منظم تجدید میگردد و کسانی که عهده‌دار تجدید این قطعات ومواظبت از هواپیما هستند حداعلای دقت صنعتی را بکار میبرند وطوری این کار ها کنترل‌میشود که بهتر از آن ممکن نیست.

متخصصین ماطوری در کارخود دقت دارند وازروی اصول صحیح کارمیکنند که موتور هواپیما که ازکارخانه‌های شرکت هواپیمائی ارفرانس خارج میشود میتواند بدون احتیاج بکوچکترین معاینه ۱۵۰۰ ساعت پرواز کند یعنی تقریبا ۶۰۰٫۰۰۰ کیلومتر پرواز نماید معهذا بعداز هرپرواز موتور مورد معاینه قرار میگیرد .

شش هزار مهندس وکارگر متخصص درکارخانه های ارفرانس مشغول کارهستند ونه فقط برای انتخاب آنها فوق‌العاده دقت میشود بلکه ماهها در مدارس‌فنی‌مخصوص ارفرانس تمرین میکنند وتجربه میاموزند وبعداز اینکه‌شروع بکار کردند بازدر فواصل منظم برای استفاده از آخرین پیشرفتهای علمی و صنعتی تحت تعلیم قرارمیگیرند.

صلاحیت وطرز کار این کارشناسان فنی وظیفه‌شناس موردتصدیق دولت فرانسه ودول دیگر مثل(امریکا ـ انگلستان) قرار گرفته وبهمین جهت مدتیست‌که شرکت ارفرانس هواپیماهای دول مزبور را مورد معاینه ومواظبت قرار میدهد .

شرکت‌ارفرانس چون دارای بهترین‌وسائل‌صنعتی‌وکارشناسان‌برجسته میباشد و روش کاران بی‌عیب است میتواند همواره هواپیماهائی راکه از نظر فنی نوبی نقص است در دسترس مسافرین و مشتریان قرار نگذارد .

آ ـ ۳۷۹۰

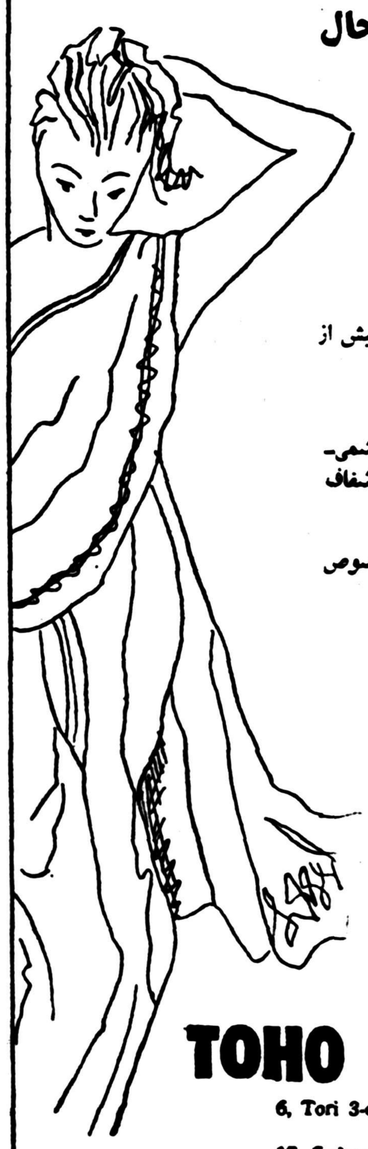

«تویز» مشهور ودرعین حال مورد پسند مردم دنیاست

TOVIS

پارچه رایون بافته شده ـ مواد خام رایون و نخ

نخ : تابدار تیره ـ رنك خورده پیش از بافت وصاف روشن

نخ : بطرز رشته‌های پنبه‌ای ـ پشمی ـ رشته‌ای‌ساده وتابیده‌پیچ پیچ‌شفاف

پارچه‌های: گاباردین، سرژ، لباس‌مخصوص رقص، پارچه پیراهنی

TOVIS LIONS — TOVIS — TOHO RAYON CO. LTD

TOHO RAYON CO., LTD

6, Tori 3-chome, Nihonbashi, Chuo-ku, Tokyo, Japan
Cable Address: HORAY TOKYO
17, 5-chome, Fushimi-cho, Higashi-ku, Osaka, Japan
Cable Address: TOVISRAY OSAKA

از شهرستانها اطلاع میدهند

خبرنگاران ما

زمینهای موقوفه بفرهنگیان وافرادبی بضاعت واگذار میشود

از شاهرود خبرنگار ما مینویسد چون بر اثروسعت‌شهر شاهرود در قسمت زیادی از املاك موقوفه «مدرسه قلعه» این‌شهرستان دروسط شهر واقع گردیده بود طبق‌پیشنهادمتولی موقوفات مزبور باموافقت اداره‌کل اوقاف قرار شد این زمینها بقطعات کوچك تقسیم گردیده وبفرهنگیان وافراد بی بضاعت واگذار شود تا در آن بساختمان خانه اقدام نمایند .اجارهٔ این زمین سالیانه متر مربعی چهار ریال است .

اسفالت جاده تهران- ساوه تااول سال‌جاری شروع میشود

برای تغییر محل ادارات دولتی پیشنهاداتی داده شده‌است

بهای برق دراین شهرستان سر بجهنم میزند...!!؟

در مصاحبه‌ای که چند روز قبل خبرنگار ما درساوه با آقای‌شبانکاره فرماندار جدید این شهرستان‌بعمل آورد مشارالیه اظهار داشت برای انجام عملیات عمرانی برنامه هائی جهت ساختمان کشتارگاه، اسفالت جادهٔ جدید تهران ،ساوه، همدان و احداث میدان و خیابانهای جدید و همچنین اسفالت خیابانهای شهر تنظیم گردیده واز طرف دولت و سازمان برنامه در دست اقدام است آقای شبانکاره دربارهٔ گرانی‌بهای برق اظهار داشت از طرف آقای مهندس بهبودی نماینده ساوه و فرمانداری و شهرداری‌این‌شهرستان اقداماتی‌بعمل آمده‌استکه‌سهامداران شرکت یا سهام خودرا بشهرداری واگذار نمایند ویا سهام شهرداری را خریداری کنند باین ترتیب‌امید میرود در تخفیف قیمت و تعدیل بهای برق مصرفی اهالی اقدام لازم بعمل آید ضمنا برای تغییر محل ادارات این شهرستان که اغلب‌محل آنها قدیمی و استیجاری است پیشنهاداتی تهیه شده‌استکه بتعداد ادارات دولتی، ساختمانهائی در محل مناسب شهر احداث گردد.

دربارهٔ اسفالت جادهٔ تهران‌ساوه، همدان از آقای فرماندار سئوال شد وی اظهار داشت اسفالت این جاده بعهدهٔ وزارت راه و سازمان برنامه میباشد و بقرار اطلاع‌اعتبار اسفالت آن ازتهران تا ساوه‌تامین گردیده است که حداکثرتا اول سال ۳۸ شروع باسفالت آن‌خواهد شد. درپایان باید گفت شرکت‌برق ساوه برای هر یك کیلووات برق مبلغ۸ ریال قیمت تعیین‌نموده‌و با احتساب کیلوواتی یك ریال‌مالیات و ماهیانه بیست ریال حق‌اشتراك میتوان گفت بهای برق در این شهرستان سر بجهنم !! میزند.

درعکس بالا خبرنگارما هنگام مصاحبه باآقای شبانکاره فرماندار جدید ساوه دیده میشود

تصادف در تاریکی!!

رئیس دفتر فرمانداری مجروح شد وراننده متواری گردید

هوا روبتاریکی میرفت و آقای قوانلو رئیس دفتر فرمانداری‌سبزوار که برای انجام کاری از منزل خارج شده بود بطرف مقصد خود حرکت میکرد هنگام عبور از خیابان پهلوی این شهرستان موتور سیکلتی که‌باسرعت زیاد درخیابان حرکت میکرد بشدت باآقای قوانلو تصادف نمود وویرا بسختی مجروح کرد .

شدت جراحات وارده بحدی بود که آقای قوانلو بیهوش گردید وراننده موتور سیکلت نیز بااستفاده از فرصت متواری شد . مجروح برای معالجه بمشهد منتقل گردید و راننده موتور سیکلت نیز ازطرف مامورین شهربانی دستگیر گردید و تحت تعقیب قرار گرفت . بقرار اطلاع حال آقای قوانلو وخیم میباشد .

رسیدگی به تقاضای صیادان شروع شد

برای این منظور قراراست یك جلسه مشورتی تشکیل گردد

فعلا ماهی فلس‌دار ازطرف شیلات باتور نخی‌صید میشود

اخیرا آقای هنجنی‌باتفاق آقایان‌مهندس‌فر وتن‌ومهندس محتشمی‌جهت‌بازدید وضع‌شیلاتهای کرانه‌های خزر و رسیدگی‌بتقاضای‌صیادان راجع باستفاده از تور نایلون به‌بندر پهلوی وارد گردیدند آقایان مزبور پس‌از بازدید شیلاتها تقاضای صیادان رامورد رسیدگی قرار دادند وضمن مذاکره باچهار نفر نمایندگان صیادان وعده‌دارند طبق قانون ومقررات به‌آنان کمك شود قرار است هیئت مدیرهٔ شیلات و مهندسین فنی‌باتفاق بازرسان اعزامی برای رسیدگی کامل بتقاضای صیادان جلسهٔ مشورتی تشکیل دهند.در مصاحبه‌ای که‌باآقای هنجنی بعمل‌آمد مشارالیه اظهارداشت صیدماهی فلس‌داراز طرف‌شرکت شیلا ت باتور نخی آغازگردیده است ولی موضوع استفاده ازتور نایلون که‌باعث برانداختن نسل‌ما هی‌میباشد تحت‌مطالعه است‌تا استفاده ازآن‌برای شرکت شیلات‌نیز ممنوع گردد.

پرده برداری ازلوح مزار قربانیان دادشاه

دراین مراسم استاندار انجام عملیات عمرانی را بمردم وعده داد

اخیرا آقای مهران استاندار بلوچستان‌باتفاق پیشکار دارائی وفرمانده تیپ زاهدان جهت بازدید از وضع ایرانشهر باینمنطقه وارد گردیدومورد استقبال اهالی قرار گرفت .آقای استاندار ضمن بازدید وضع شهر طی بیاناتی تاسیس کارخانه برق ،اسفالت خیابان و لوله کشی آب را بمردم اینمنطقه مژده داد وسپس در محل یاد بودیکه بمناسبت واقعه تنك سرحه «قتلگاه کارول وهمراهانش بوسیله دادشاه در سال گذشته» بوسیله اهالی بلوچستان احداث گردیده بود حضور یافت وضمن درودبروان شهدای تنك سرحه از لوح مزار آنان‌که بشکل ستون ساخته شده بود پرده برداری نمود .آقای استاندار وهمراهان‌پس از بازدید سایر نقاط ایرانشهر اینمنطقه را ترك گردند .

خانه «کاس‌آقا» را آتش زدند

دهبان قریه ویکنفر دیگر باتهام ایجاد حریق دستگیرشدند

چند شب قبل خانه آقای «کاس‌آقا» محمدی یکی از اهالی قریه «کرفم» از توابع رشت بعلت نامعلومی طعمه حریق گردید دراین آتش سوزی کلیه اثاثیه وخانه کاس‌آقا بکلی سوخت و خسارات زیادی بوی وارد گردید سال گذشته نیز حریق مدهشی درخانه همین شخص رخداد وخسارات زیادی باو وارد گردیده بود وباینجهت حدس زده میشد که این حریق‌عمدی باشدجریان بدادسرای رشت اطلاع داده‌شد وپس‌از تحقیقاتی که بعمل آمد دونفر بنام سیدحسین ابراهیمی دهبان قریه «کرفم» ورمضانعلی یکی از اهالی دستگیر گردیدند و قضیه تحت تعقیب قرار گرفت .

تقدیر از رئیس فرهنك

خبرنگارما از نائین مینویسد . چندروز قبل آقای علی ایزدی «عکس‌بالا» رئیس فرهنك‌نائین‌برای چندمین بار بعلت فعالیت درپیشرفت امور تحصیلی دانش‌آموزان ازطرف وزارت فرهنك مورد تقدیر کتبی قرار گرفت .

آقای‌ایزدی از بدو تصدی‌فرهنك نائین اقدامات وسیعی برای‌پیشرفت امور فرهنگی اینمنطقه بعمل‌آورده است .

۲۳۵ پرونده جهت‌پرداخت وام تشکیل گردیده است

ولی پرداخت وام بزلزله زدگان بااین کیفیت مؤثر نمیباشد

قبلا باستحضار خوانندگان عزیز رسید که پرداخت وام‌بزلزله زدگان نهاوند وتویسرکان از طرف بانك کشاورزی تا هنگام‌شروع‌عملیات‌مجدداکیپ ساختمانی‌موقوف گردید. اینك خبرنگارما ازنهاوندمینویسد چندروز قبل آقای موسی پیامی نمایندهٔ اعزامی بانك کشاورزی نتیجهٔ اقداماتی را که‌تاکنون ازطرف بانك کشاورزی انجام گرفته باینشرح‌اعلام داشت رویهمرفته برای ۲۳۵ پروندهٔ تنظیمی جهت پرداخت وام مبلغ ۵میلیون و ۱۱۵ هزارریال تعهد گردیده که‌باید بمصرف ساختمان ۴۴۵اطاق نوساز وتعمیر خانه‌های آسیب‌دیده برسد وامهای تضمینی کمتر از یکهزار ریالو بیشتر ، ازسی هزار ریال نبوده واین وامها درسه قسط بزلزله زدگان پرداخت میشود آقای پیامی درپایان افزود پرداخت‌وام‌بزلزله‌زدگان بااین کیفیت مؤثر نبوده و بایددرمناطق زلزله‌زده بانك رهنی‌تشکیل گردد.

باوجود کمك سازمان برنامه

ببهای برق افزوده شده وحق کنتور میخواهند

تاچندی قبل قسمتی از برق سمنان را کارخانه نخ‌ریسی اینمنطقه در برابر هریك کیلووات ۳٫۵ ریال تامین میکرد ولی اخیراباتصویب انجمن شهرقراراست‌تامین کلیه برق‌این‌شهرستان بعهده کارخانه مزبور واگذار گردد برای انجام این امر سازمان برنامه مبلغ قابل توجهی به کارخانه نخریسی کمك کرده و موجبات‌خشنودی اهالی رافراهم آورده‌است ولی باوجود کمکی که از طرف سازمان برنامه بکارخانه نخ‌ریسی شده‌است معهذا کارخانه مزبور برای تامین برق کلیه نقاط شهر سمنان طبق تصویبنامه انجمن شهر از هرکنتوری مبلغ پنجهزار ریال سرقفلی مطالبه مینماید و قرار است بهای برق رانیز افزایش دهد !؟

خلاصه‌اخبارخوزستان

آغا جاری -آموزشگاه حرفه‌ای نفت آغا جاری طی مراسمی بدستور مهندس ابوالفتحی رئیس جدید ناحیه افتتاح شد .

آبادان -در مسابقات دووصحرانوردی‌آموزشگاههای آبادان ورزشکاران دبیرستانهای دکتر فلاح وابن سینا پیروز شدند .

مسجد سلیمان -شخصی بنام علی اکبر یکی از اهالی مسجد سلیمان هنگام عبور از محله‌ای براثر تماس باسیم برق دچار برق گرفتگی شد وآنا جان سپرد .

خرم آباد -شرکت تعاون روستائی لرستان طی مراسمی تشکیل شد . قرار است هیئت مدیره شرکت مزبور طی جلسه‌ای تعیین گردد.

مسجد سلیمان -اخیرا دوکلاس مبارزه بابیسوادی در محل شهربانی مسجد سلیمان دائر شده وعده‌ای از پاسبانان بیسواد در کلاسهای مزبور مشغول تحصیلند .

آزاد شد

قبلا اطلاع داده شد آقای محمد قدرتی کارمند شهرداری کاشان بعلت نامعلومی بطور ناگهانی‌جان سپرد وبانو ایران همسروی باتهام مسموم کردن شوهرش بازداشت گردید اینك خبرنگار ماازکاشان مینویسد ضمن تحقیقاتی که بعمل آمد چون در معاینات پزشکی‌علائم مسمومیت در امعاء و احشاء متوفی دیده نشد باینجهت بانو ایران که بازداشت گردیده بود آزاد شد.

ترمیم خرابیهای اماکن‌مقدسه

از ساوه خبرنگار ما مینویسد: اخیرا ازطرف ادارهٔ کل‌باستانشناسی اعتبار تعمیرات خرابیهای امامزاده سید اسحق‌و مسجد جامع ساوه تامین گردیده و ترمیم آن‌دردست اقدام است ضمنا براثر اقدامات آقای صدقیانلو رئیس فرهنك ساوه سیمکشی برق محوطهٔ امامزاده سید اسحق که سی هزار ریال‌اعتبار آن ازطرف اهالی تامین شده‌شروع گردیده است.

جشن نهضت پیشاهنگی

مراسم تحلیف پیشاهنگان انجام گرفت ودستمال گردن به آنان اهداءشد

از شیراز خبرنگار ما گزارش میدهدچندروز قبل بمناسبت ششمین سال نهضت‌پیش‌آهنگی درایران مراسم‌باشکوهی درسالن دبیرستان‌نمازی شیراز برگزار گردید دراین مراسم آقایان استاندار، فرماندهان سپاهو لشگر ،عده زیادی‌از روسای ادارات دولتی‌وجمع کثیری ازپیشآهنگان حضور داشتند درمراسم مزبورابتدا مراسم‌تحلیف پیش‌آهنگان انجام گردید وسپس در میان‌ابراز احساسات حاضرین دستمال‌گردن عده‌ای ازپیش آهنگان بوسیلهٔ آقای استاندار به‌آنان اهداء گردید. درعکس‌بالا گوشهٔ ازمراسم جشن‌نهضت پیش‌آهنگی شیراز دیده میشود.

بازدید شیلات

خبرنگارما از بندر پهلوی اطلاع میدهد . دو روز قبل آقای هنجنی رئیس هیئت مدیره شرکت‌شیلات بمنظور رسیدگی بامور شیلات بندرپهلوی وارد اینشهر گردید.

مشارالیه پس‌از بازدید قسمتهای مختلف اداره شیلات از طرز صید باتراکتور بازدید کرد. ضمنا در اینمدت صیادان بندرپهلوی باآقای هنجنی ملاقات کرده وتقاضانمودند که به آنها اجازه استفاده از تور نایلونی داده شود .

کشیك پزشکان و داروخانه‌ها درشهرستانها ۲۱ آذرماه

اراك- آقای دکتر تقی زاده، داروخانه پاستور
اهواز- آقای دکتر پیمانی، داروخانه سعدی.
بروجرد- آقای دکتر بهمنیار، داروخانه سعادت
یزد- آقای دکتر رونقی

بلاتکلیفند!؟

سه‌ماه ازآغازسال تحصیلی میگذرد وامتحانات ثلث‌اول نیز شروع شده‌است ولی‌هنوز عده زیادی ازدانش‌آموزان سالهای‌سوم وچهارم دبستانهای بروجن بعلت نداشتن کتاب بلاتکلیفند.

بازدید ازدانشکده جدیدالتاسیس توپخانه

ساعت ۹ صبح دو روز قبل ژنرال لیندکوئیت رئیس هیئت مستشاران نظامی آمریکا درایران بمنظور بازدید از دانشکده توپخانه و دوره‌های‌مختلف آن که‌جدیدا دراصفهان‌تاسیس گردیده باهواپیما باینمنطقه واردشد . درفرودگاه تیمسار سرتیپ سعید معتمد کردستانی ، تیمسار سرتیپ علوی فرمانده مرکز توپخانه ارتش و مستشاران نظامی آمریکا درتیپ اصفهان اززنرال لیندکوئیت استقبال بعمل آوردند . رئیس هیئت مستشاران نظامی امریکا درایران از قسمتهای مختلف دانشکده توپخانه بازدید کرد و پس‌از این بازدید بصوب مرکز عزیمت نمود .

چندخبرخلاصه ازشهرستانها

بازدید از ادارات تابعه

بندر بوشهر -آقای مهندس علیمراد زند فرماندار بندر بوشهر و بنادر جنوب باتفاق رئیس دارائی وچند نفر از همراهان از ادارات منطقهٔ دشتی وخورموج بازدید بعمل آورند .

ورود تیم تربیتی فرهنك استان

لنگرود - چند روزقبل تیم تربیتی فرهنك استان اول بسرپرستی آقای محمد مشعوف‌به لنگرود وارد گردید واعضای این تیم که عبارت از روسای دوائر تعلیمات خانه داری ،تربیت معلم ، تربیت دانش آموز وعده دیگر بودند برنامه کار سه روزه‌خود را اجرا نمودند .

تودیع بانماینده سابق فرهنك

قروه سنندج -بمنظور تودیع با آقای یحیی سپهر آراء نماینده سابق فرهنك قروه مراسمی در سالن دبیرستان حافظ برگزار شد در این مراسم ضمن قدر دانی از خدمات مشارالیه یك قطعه قالی ویك عدد گلدان بوی اهداء گردید .

افزایش سرقت‌های شبانه

یزد - اخیرا سرقتهای شبانه در یزد روبافزایش گذاشته وموجبات نگرانی اهالی را فراهم آورده است .

شروع سیمکشی تلفن

بروجن -سیم کشی تلفن جهت نصب دستگاه سی شماره‌ای جدید تلفن بروجن شروع گردید .

نمایش پیشاهنگان!؟

چالوس- چند روز قبل از طرف پیشاهنگان دبیرستان شاهپور و دانش آموزان دبیرستان ثریا چالوس نمایشی در سالن دبستان چهارم آبان اینمنطقه بمعرض اجرا گذاشته شد .

نصب دستگاه جدید بیسیم

بندر بوشهر -اخیرا دستگاه بیسیم بخش اهرم که خراب شده بود تعویض گردید وبجای آن دستگاه بیسیم جدیدی نصب شد همچنین دستگاه بیسیم بندر کنگان که خراب شده بود ترمیم گردید .

رسیدگی بامور دادگاه وثبت

فومنات - آقایان نوربخش رئیس دادگستری استان یکم وجوادی رئیس ثبت استان بامور دادگاه وثبت فومنات رسیدگی کردند .

ارتباط هوائی بین تهران وسنندج

سنندج -از طرف آقای نور افشار استاندار کردستان جهت برقراری ارتباط هوائی بین تهران -سنندج اقداماتی بعمل آمده وقرار است بزودی مقدمات انجام این امر فراهم شود .

سر تقسیم بهم جنگیدند و....

بروجن -اخیرا سرقتهای شبانه در بروجن افزایش یافته وطبق اظهار رئیس ژاندارمری اغلب سارقین از اهالی قریه «همگین» میباشند چندشب قبل عده‌ای از سارقین تحت تعقیب قرار گرفته وهنگام نزاع برسر تقسیم اموال مسروقه یکی از آنان دستگیر شد بقرار اطلاع قریه مزبور جزء حوزه استحفاظی ژاندارمری شهرضا می‌باشد .

انجمن‌های همکاری خانه‌ومدرسه

تویسرکان -اولین جلسه انجمن همکاری خانه ومدرسه دبیرستان تریسرکان تشکیل گردید وآقایان شهیدی ،احمدزاده ،هرمزی وکاظمی بعضویت هیئت مدیر انجمن همکاری خانه ومدرسه دبیرستان مزبور انتخاب شدند .

فومنات -بمنظور انتخاب‌اعضای‌هیئت مدیره انجمن همکاری‌خانه ومدرسه دبستان ترقی فومنات جلسه‌ای در سالن آن دبستان تشکیل شد وآقایان جاوید ،رجبیون ومحقق بعضویت هیئت مدیره انجمن همکاری خانه و مدرسه دبستان مزبور انتخاب گردیدند وبلافاصله برای دانش آموزان بی بضاعت اقدام بخرید کتاب نمودند .

خلاصه‌اخبارآذربایجان

مهاباد - بدستور فرمانده سپاه مهاباد .جاده‌ای وسیله افراد گردان مهندسی سپاه بین مرز خانه ومهاباد کشیده شد .

اردبیل -از طرف کمیسیون خواربار شهرداری نرخ نان درجه ۱ هر شش کیلو ۲۸ ریال ودرجه ۲ ۲۴ ریال تعیین شد .

بوکان - درحدود ۴۰ نفر دانش آموزان مدارس بوکان که مبتلی به کچلی میباشند .بهزینهٔ جمعیت شیرو خورشید سرخ بوکان برای معالجه به‌تبریز اعزام میشوند .

مراغه -دونفر از سارقین میاندوآب بنام غلامحسین وعلی که اخیرا معادل چهل وپنجهزارریال‌اجناس خرازی از مغازه عباسعلی ساکن میاندوآب سرقت کرده بودند در مراغه دستگیر شدند .

برای آخرین بار

بیمارستان بروجن که مرجع پنجاه هزار نفر اهالی بروجن و قراء تابعه میباشد مدت چندین ماه استکه فاقد پزشك است بیماران اینمنطقه ناچار برای معالجه به اصفهان روی میآورند. اهالی این ناحیه تا کنون چندین بار تقاضای اعزام پزشك‌نموده‌اند ولی باین تقاضاها ترتیب اثری داده نشده‌است،اکنون‌انتظار دارند برای آخرین بار بتقاضای آنان پاسخ مثبت داده شود .

قهرمانان باارزش پینك پنك

تیم پینك پنك دبیرستان سعدی ازبین ۵۴ نفر شرکت کننده‌انتخاب گردید

خبرنگار ماازاصفهان گزارش میدهد :درمسابقات پینك‌پنك دبیرستان سعدی اصفهان که بین ۵۴نفر شرکت کننده از دوره‌های اول و دوم دبیرستان انجام گردید در قسمت دوره اول آقایان پیروزسپهداری ، حسین سروش ،مسعودبادکوبه ودردوره دوم‌آقایان‌ناصر نگهبان، احمد خرو جلال فشارکی بترتیب رتبه اول تا سوم رابدست آوردند.

در پایان مسابقات جوائز نفیسی که ازطرف انجمن ورزش دبیرستان تهیه‌شده بود بین‌دانش موزان قهرمان توزیع گردید ضمنا افراد این‌تیم مدت‌چندین سال است که عنوان قهرمان پینك پنك اصفهان را دارد.

درعکس بالا ازراست بچپ آقایان مسعودبادکوبه ،سپهداری ،حسین سروش ،احمدفخر، [illegible]یان و جلال افشارکی‌قهرمانان‌پینك‌پنك دیده میشوند .

انتصابات در شهرستانها

نجف آباد -آقای سرهنك زندیه رئیس حوزه نظام وظیفه -آقای‌جمال قاهری نماینده فرهنك «کرون» -آقای رحیم فاضل نماینده فرهنك علویجه .

تبریز -آقای سرگرد سعیددین پژوهی فرمانده گروهان‌یکم ژاندارمری آقای سرگرد مهرکش فرمانده گروهان احتیاط .

مرند - آقای سرگرد شقاقی فرمانده گروهان ژاندارمری.

بوکان -آقای استوار یکم نجفی فرمانده دسته ژاندارمری .

نائین -آقای دراج رئیس حسابداری بهداری .

طبس - آقای استوار افتخار نژاد فرمانده دسته ژاندارمری‌دستگردان ، دوشیزه مازیار قابله بهداری ،آقای خرسند رئیس فرهنك .

اصفهان - آقای مهندس شکوهی رئیس ادارهٔ دفع آفات استان .

قروهٔ سنندج -آقای عبداله شادان نماینده فرهنك .

بروجرد -آقای سرهنك محمدعلی زند وکیلی رئیس حوزه نظام وظیفه، آقای شیخ‌الاسلامی رئیس آمار ،آقای پرویز اعظمی رئیس اداره راه ، آقای والی زاده معاون بانك صادرات ومعادن .

بندر دیلم -آقای ورزنده رئیس گمرك

آبادان -آقای عبدالرسول سیگاوردی رئیس پست وتلگراف .

نقده -آقای فرخ ،اولین فرماندار نقده وارد این شهرستان شد و مشغول کار گردید .

وعده‌فرماندارجدید

آقای افتخار بجستانی فرماندار جدید شهرستا ن‌نطنز «عکس‌بالا» در میان استقبال عدهٔ زیادی از اهالی و معتمدین محل به نطنز وارد شد. آقای بجستانی در هنگام‌ورود اظهار داشت امیدوارم‌با همکاری روسای ادارات این شهرستانها بتوانم قدمهای مؤثری برای رفا. و آسایش اهالی بردارم.

شیوع «نیوکاسل»

ازنهاوند خبرنگار ماگزارش می دهد اخیرا بیماری نیوکاسل بین مرغ وخروسهای نهاوند بشدت شیوع یافته وخسارات زیادی به مرغداران وکشاورزان وارد آورده است ازطرف اداره کشاورزی‌برای مبارزه بااین بیماری اقداماتی‌بعمل آمده است.

پاراتیفوئید بوده

قبلا اطلاع داده شد که بیماری حصبه در بوشهر و قراء تابعه‌شیوع یافته است اینکه از ادارهٔ اطلاعات و انتشارات وزارت بهداری‌مینویسد طبق گزارش بهداری بندر بوشهر بیماری مزبور پارتیفوئید و بیماری های فصلی بوده‌که در نتیجه‌اقدامات بهداری محل باآن مبارزه شده و جای هیچگونه نگرانی نمیباشد.

ورود رئیس جدید معدن

خبرنگار ماز فردوس گزارش میدهد چندروز قبل‌آقای سرهنك معزی رئیس جدید معدن سرب «شوراب» به فردوس وارد شدامید میرود باورود مشارالیه میزان تولید سرب این معدن نسبت بسالهای قبل افزایش یابد.

ترجمه دکترعلی‌اصغر خبرمزاده

-۳۰-

دکتر ژیواگو

قسمت چهارم

وعده‌ها فرا میرسند

آنها بیدرنك قضایا را فهمیدند . «ژیواگو» با شتاب لباس پوشید ، خودش به بیمارستان رفت تا صحت و سقم این شایعات را معلوم کند آلمانها مقاومتی را که در این ناحیه با آن رو برو بودند، در هم شکسته بودند .خط اول جبهۀ جنك دائم نزدیك میشد . دهکده در زیر آتش بود .بی اینکه منتظر فرمان تخلیه باشند ، بیمارستان و متعلقاتش را با شتاب خالی می کردند. امیدوار بودند پیش از سپیده دم ، کارها را روبراه کنند .

ـتو با دسته اول میروی :یك کالسکه مسافری فورا حرکت می کند . گفتم که منتظر تو باشند. خوب خدا حافظ ! منهم دنبال تو می آیم ، دقت می کنم و می کوشم که جای مناسبی بتو بدهند .

آنها به آنطرف دهکده ، جائی که واحد آماده حرکت بود ، دویدند . در کنار خانه های ویران میدویدند . گلوله در کوچه ها طنین می افکند . در محل تقاطع جاده ها . توپ هاازبالای مزارع دهکده را زیر آتش گرفته بودند . هنگامی که می دویدند ، «گوردون» پرسید :

ـتو ، چطور می آئی ؟

ـمن ، بعد می آیم . باید اول بخانه بر گردم و بارو بنه‌ام را بردارم . با دستۀ دوم حرکت می کنم .

آنها در کنار دهکده خدا حافظی کردند . این قافله که از چند کالسکه ودرشکه تشکیل شده بود پس از یك لحظه هرج‌و مرج حرکت کرد و با نظم و قاعده در جاده براه افتاد . «یوری آندریه‌ویچ» با حرکت دست از دوستش خداحافظی کرد . انباری که آتش گرفته بود ، آنها را روشن میکرد .

«یوری‌آندریه‌ویچ» که در حال حرکت دستش را بدیوار ها می کشید ، با شتاب دوباره بطرف گلبه‌اش رفت .هنوزتا خانه‌اش دو خانه فاصله داشت که بادیك بمب او رابزمین غلتانید . یك تکه گلوله او رامجروح کرده بود . خون آلودو بیهوش ،وسط جاده افتاد .

۱٤

بیمارستان عقب جبهه در یك دهکده بزرك دور افتاده ناحیه غرب ، کنار یك خط آهن ، نزدیك محل ستاد ارتش قرار گرفته بود . آخر فوریه بود، هوا بسیار ملایم بود . در سالن افسرانی که دوره نقاهتشان را می گذرانیدند ،از «یوری‌اندریه‌ویچ» پرستاری می کردند ،بدرخواست او پنجره‌ای را که نزدیك تختخوابش بود ، باز کرده بودند .

هنگام ناهار خوردن نزدیك میشد .بیماران بانتظار این ساعت ، چنانکه می توانستند وقت را می گشتند . به آنها گفته بودند که یك پرستار زن جدید رسیده است وامروز نخستین بار به آنها رسیدگی خواهد کرد

«گالیولین» که درست روبروی «آندریه ویچ» خوابیده بود ، روزنامه های «رچ» و«روسکویه‌اسلوو» که بتازگی رسیده بود ، میخواند و از مطالبی که سانسور شده بود خشمگین بود . «ژیواگو» نامه‌های تونیا را که پست لشکر در همین لحظه آنها را آورده بود ، میخواند . بادصفحه‌های نامه هاو ورق های روزنامه ها را تکان میداد . صدای پاهای‌سبکی بگوش رسید . «یوری آندریه ویچ» چشمانش را بلند کرد . «لارا»بسالن وارد شد .

«یوری آندریه‌ویچ» و «گالیولین» هرکدام بیخبر یکدیگر ، اورا شناختند . «لارا» هیچیك را نمی شناخت . گفت :

ـروزبخیر . چرا پنجره باز است ؟ سردتان نیست ؟

او به «گالیولین» نزدیك شد . ودست او را گرفت تا نبضش را ببیند و پرسید :

ـکجایتان درد می کند ؟

اما ، در همان لحظه ،دست او را رها کرد و نزدیك تختخواب او آشفته و شرمسار نشست . «گالیولین» گفت :

ـ«لاریسافیودورونا» ، چه سعادتی ! من و شوهرتان در یك هنك بودیم ، او را خوب می‌شناختم. تمام اسباب و اثاثش را برای شما جمع آوری کردم .

«لارا» گفت :

ـباور نمی کنم ، باور نمی کنم . چه تصادف عجیبی ! پس شما او را می شناختید ؟ زود شرح دهید که چه اتفاقی افتاده . آیا درست است که مرده و در زمین مدفون شده است ؟ چیزی را از من پنهان نکنید نترسید . همه را میدانم .

«گالیولین» جرات نداشت تا اطلاعات واخباری را که «لارا» بدست آورده بود ، تایید کند .تصمیم گرفت برای تسکین دادن او ، دروغ بگوید . گفت :

ـ«آنتیپوف» زندانی است . هنگام حمله ، با واحد خود زیاد جلو رفت و ناگهان رابطه‌اش قطع شد . محاصره شد و مجبور گردید ، تسلیم شود .

اما«لارا» باور نکرد. سرعت گیج کننده این جمله ها .او را منقلب کرد . نتوانست از سرازیر شدن اشکی که‌در چشمانش حلقه زده بود ،جلو گیری کند ، او نمیخواست پرابربیگانگان بگرید . بشتاب برخاست واز سالن بیرون آمد تا دوباره حالش بجا آید .

مدت زمانی بعد ، بر گشت ، ظاهرا آرام گرفته بود . از نگاه کردن به «گالیولین» اجتناب می کرد .می ترسید اشکش سرازیر شود .

«لارا» راست بطرف تختخواب «یوری‌آندریه‌ویچ» رفت و بالحنی خونسرد و بی تفاوت جمله‌معمولی خود را تکرار کرد .

ـروز بخیر ، کجایتان درد می کند ؟

«یوری‌آندریه‌ویچ» که آشفتگی واشك او را می دید ، میخواست درد و رنجش را بپرسد ، می خواست برای او شرح دهد چگونه سابقا دوبار در زندگی او را دیده‌است ، یکبار هنگامی که شاگرد دبیرستان بود و یکبار هنگامی که دانشجو بود ،بعد اندیشید که اینکار مخالف سرنگهداریست و ممکنست نسبت به نیات او شك کند .

بعد ناگهان «آنایوانوونا» را بخاطر آورد که درتابوت خوابیده است و «تونیا» فریاد می کشید ، خودش را نگهداشت ، و فقط گفت :

ـمتشکرم ، من پزشکم و بتنهائی خودم را معالجه می کنم . بهیچ چیز احتیاج ندارم .

«لارا» اندیشید : «چرا اوقاتش تلخ شده ؟»وباتعجب این‌ناشناس را که‌بینی‌کوتاه وپهن داشت و چیز قابل توجهی در او دیده نمیشد نگریست .

چند روز هوا متغییر بود . هنگام شب بادی گرم پیوسته میوزید ، و بوی زمین نمناك‌را با خود می آورد .

در تمام این‌مدت ،دستور های عجیبی ازستاد ارتش صادر میشد .سربازان از خانواده‌های‌خود اخبار وحشتناکی دریافت می کردند . ارتباطات تلگرافی با «سن‌ـپترزبورك» اغلب قطع میشد . همه‌جا در هر گوشه‌ای ، مکالمات سیاسی رواج داشت .

پرستار ،«آنتیپوا» ، هنگامی که کشیك با اوبود ، دوبار به بیماران رسیدگی می کرد ، یکبار صبح ودیگر بار عصر ، و با بیماران سالن های دیگر ، با «گالیولین» و«یوری‌آندریه‌ویچ» جمله های‌بی سر و ته ، ردوبدل می کرد . .«لارا» می اندیشید : چه مرد عجیب و جالبی است ، جوانست وچندان دوست داشتنی نیست . بااین بینی پهن و کوتاه ،نمیتوان گفت که زیباست. اما بمعنی اعم کلمه ، با هوش است و روحی حساس‌و جذاب دارد . اما این مطالب مهم نیست . مهم‌اینست که هرچه‌زودتر بتکالیف و وظایفی که مرا اینجا پای بند کرده است، پایان دهم و به مسکو ، نزد «کاتنکا»، منتقل شوم . همینکه به مسکو رسیدم ، باید درخواست کنم و استعفا دهم و به خانۀ خود در «یوریاتین» برگردم و دوباره کار خود را در دبیرستان آغاز کنم . به «پاشا»ی بیچاره مسلما امیدی نیست ، دیگر دلیلی ندارد که ادای زنان قهرمان را در آورم .این شغل را برای این پذیرفتم که او را بیابم.

«کاتنکا»ی عزیز چه برسرش آمده است ؟طفلك !(از این فکر بگریه افتاد.) در این سالهای‌اخیر، چه تغییراتی رویداده است !تا اندکی پیش ، وظیفه نسبت به وطن ، خدمات نظامی ، احساسات رفیع بشری . هنوز مقدس بود. اماجنك آنها را نابود کرد. بدبختی اینجاست که بعلت جنك ،همه چیز وارونه شد ، چیز مقدس دیگر وجود ندارد .

در یك لحظه ، همه چیز تغییر کرد ، طرز گفتار ، هوا و همه چیز ، دیگر نمیتوان فهمید که چگونه باید اندیشید وبه‌چه‌کسی‌باید گوش داد . مانند اینست که در تمام زندگی چون دختر بچه‌ای دست شما را بگیرند و راه ببرند،و بعد ناگهان رهایتان کنند :راه رفتن را ، تنها یاد بگیرید !و هیچکس اطراف شما نیست ،نه‌خانواده‌ای ، نه مقام مقتدری . اکنون میخواهند روی اصل‌و اساسی تکیه کنند ، روی نیروی زندگی،یاروی زیبائی ، یاروی حقیقت .

اکنون که تاسیسات بشری نابود شده است ،میخواهند ما رابدست این‌اصول‌بسپارند ، آنهم در جهتی بسیار کلی و بسیار انعطاف ناپذیر که در زمان صلح ودر این زندگانئی که به آن عادت داشتیم و دیگر وجودندارد، هرگز چنین نبوده است . در مورد من این هدف ،این‌مطلق ، همان دخترم باید باشد .اکنون که «پاشا»ی بیچاره وجود ندارد ، دخترم جز مادر کسی راندارد ،و باید تمام نیرویم را برای «کاتنکا» ،یتیم بیچاره ، صرف کنم .

«یوری‌آندریه‌ویچ» فهمید که «گوردون» و«دودوروف» بی اطلاع او کتابش را منتشر کرده‌اند واز این کتاب خوب استقبال شده‌و برای نویسنده‌اش آینده درخشانی پیش بینی کرده‌اند ، واکنون در مسکو ،اوضاع وخیم و خطرناك است و خشم و غضب سنگین توده های مردم روبتزاید است وشب گذشته تغییرات مهمی رویداده است . حوادث سیاسی مهم پیش بینی میشود .

شب دیر وقت بود .«ژیواگو» خوابش می آمد . گاهی چرت میزد ، او تصور می کرد که پس از تمام هیجانات روز ، نمیتواند بخواب رود و نمیخوابید . در بیرون ، یك باد خواب آلود میوزید و دهن دره می کرد . باد می گریست و زمزمه می کرد :«تونیا» «شوروچکا» جایتان خالیست ، چقدر آرزو دارم بخانه بر گردم و بکار مشغول شوم !«یوری‌آندریه‌ویچ» از زمزمه لالائی بادبخواب‌میرفت ، دوباره بیدار میشد و دوباره بخواب میرفت . مانند این هوا و زمانه متغییر ،مانند این شب پر جنب و جوش ، خوشی و مشقت ،شتابزده و تب آلود ، پشت سر یکدیگر می آمدند .

«لارا» می اندیشید :«گالیولین» بسیار درد و رنج کشیده است‌تا خاطره‌و اثاثه ناچیز شوهرم را نهگداری کند !حقیقتا تنفر انگیز است که حتی از او سئوال نکنم کیست و بکجا میرود .»

هنگامی که فردا نوبت کشیك‌اش فرا رسید ، این عیب‌و نقص را بر طرف کرد واثر حق‌ناشناسی‌اش را محو نمود و تمام سئوالاتی راکه در نظر داشت مطرح کرد و فریاد های تعجب بر آورد :«خدایا ،چه تصادفی !خانه ۲۸ ، خیابان «برست‌ـلیتوفسك» ، «تیورزین» ها ،۱۹۰۵ ، زمستان انقلاب!«یوسوپکا»؟ نه .ببخشید ، «یوسوپکا» را نمی شناسم ، یا اینکه بخاطر نمی آورم . اما آن سال ، آن سال و آن حیاط! حقیقتا آن حیاط و آن سال وجود داشته است !» اوه ، چگونه همه این خاطرات دوباره زنده شدند !و تیراندازی آن هنگام اوه ، نیرو و نفوذ این احساسات کودکانه ، این نخستین‌احساسات چقدر زیاد است !«ببخشید ،در آن هنگام ، چه نامیده می شدید ؟ بله بله ، قبلا بمن گفتید . متشکرم، اوه . چقدر متشکرم ، اسپ هیمازدینوویچ ، چه خاطراتی چه افکاری را در من بیدار کردید !»

خاطره آن حیاط دوران کودکیش ، تمام روز او را ترك نکرد . او فریاد های شادی بر می کشید، تنها با خود من حرف میزد .

عریضه سرگشاده

به‌پیشگاه بندگان‌اعلیحضرت‌همایون‌شاهنشاهی‌ارواحنافداه

جان نثاران زیر با داشتن چندین سال سوابق زراعتکاری وگاوبندی از دوره اجدادمان تاکنون که هنوز مدارك کلی‌آن در تمام شعبات خالصجات و ادارات تابعه دیگر موجود می‌باشد وعده‌ای هم هنوز دهبانان دهات خالصه گرمسار می‌باشیم مع‌الوصف آقای مهندس اسکوئی رئیس خالصجات گرمسار معلوم نیست بچه عنوان حق قانونی مارا در تقسیم املاك خالصه پهلوی باطل نموده و عده‌ای از اینجانبان را ازهستی ساقط نموده است در صورتیکه شخص اول مملکت و پدر تاجدار ملت همیشه اوقات حامی رعایا بوده‌است ولی مهندس اسکوئی بدون داشتن هیچگونه مدرکی عده‌ای را بنان شب محتاج نموده است از پیشگاه مقدس بندگان اعلیحضرت همایونی تقاضا و استدعای عاجزانه داریم که امرملوکانه شرف‌صدور یابدبعرایض فوق رسیدگی و دستورات مؤکدی دراین باره مبذول دارند موکول باوامر عالی است .

از طرف رعایا و ساکنین قریه کهن آباد و فروان خالصه :

غلامحسین دهقانی ـ غلامعلی دهقانی ـ حسن دهقانی ـ قربانعلی عرب عامری قنبرعلی عامری ـ علی مختار عامری ـفتح‌اله عامری ـ عباس‌قندالی و٤٥امضاء دیگر.

آ ـ ۲۲۱۸۵

آگهی جهت تسلیم مدارك برای تشخیص صلاحیت فنی ومالی مقاطعه کاران ساختمانی

چون باید درصلاحیت شرکتهای ساختمانی موضوع آگهی‌شماره ۹۳۶۲ر۱۹۹۸۲ مورخه ۱۸ر٤ر۱۳۳٦ مندرج درصفحه ۲ شماره ۳٦۱۹ روزنامه رسمی کشور شاهنشاهی ایران ازنظر صرفه وصلاح بنگاه تجدیدنظر شود وبعضی‌از شرکتهای ساختمانی از دادن مدارك خود پس‌از انتشار آگهی مزبور تحت‌عنوان اینکه سابقا بنگاه آنان را برای شرکت درمناقصه‌های ساختمانی دعوت کرده خودداری کرده‌اند وبا مکاتبات عدیده خواستار شرکت درمناقصه های ساختمانی پستهای ترانسفورماتر کوچك وبزرك وساختمانهای متفرقه وتعمیرات ساختمانی این بنگاه شده‌اند لذا بدینوسیله باطلاع کلیه شرکتهای ساختمانی میرساندکه حداکثر تا تاریخ آخر وقت اداری روز ۲۵ آذرماه ۱۳۳۷ بدائره کارپردازی این بنگاه مراجعه وفهرست مدارك واطلاعات مورد لزوم بنگاه را بادادن رسید دریافت وتا آخر وقت‌اداری روز ۳۰ آذر مدارك خواسته‌شده را بطورکامل تهیه و بااخذ رسید بدفتر این‌بنگاه واقع درمیدان ژاله تسلیم نمایند تادرکمیسیون تشخیص‌صلاحیت مورد رسیدگی قرارگیرد. ضمنابنگاه‌برق تهران هیچگونه تعهدی‌برای قبول صلاحیت تسلیم‌کنندگان مدارك درنتیجه انتشار این‌آگهی ندارد وکلیه تشخیص‌های قبلی بنگاه ازنظر شرکتهای مربوطه فاقد اعتبار است ولی این حق رابنگاه برای خود محفوظ میداردکه باتوجه بمدارك قبلی رسیده ازطرف شرکتها ومدارکی که درنتیجه این آگهی به‌بنگاه میرسد شرکتهای مورد قبول خودرا برای‌کارهای بالا انتخاب وبمکاتباتی که دراین مورد پس‌از انقضای آذرماه ۱۳۳۷برسد بهیچوجه ترتیب‌اثر داده نخواهد شد وبلاجواب بایگانی میشود .

آ ـ ۳۱۹٤٦ ۳ ـ ۳ بنگاه برق تهران

مردم وطن پرست قضاوت کنند

(بازهم در مورد چای)

چند روز است تلگرافاتی در ذم انحصار و انتقاد از کار وزارت گمرکات در مورد چای داخلی و خارجی بامضاء معدودی از هموطنان شهرستانی ما جسته و گریخته در روزنامه ها بچشم میخورد مضامین نشان میدهد که همگی دستور مرکزی را در تهیه و تدوین تلگرافات اطاعت میکنند واینها شکایت همان معدود وارد کننده مقتدر و سرمایه‌دار مرکزی است ـ بهر حال بنده که یکی‌از باغداران شمال و مورد عنایت اکثریت کشاورزان و صاحبان صنایع چای وطن هستم مامور شدم که جهت روشنی ذهن هموطنانم در این نامه آنچه ما کشاورزان شمال (که بدون هیچ کمك از دستگاههای دولتی و سازمانهای وابسته بآن وتنها با سرمایه‌های شخصی خود سالیان متمادی با صرف عمر و میلیونها پول در ایجاد باغات چای‌و کارخانجات اقدام کرده‌ایم) میگوئیم وآنچه آن چند نفر وارد کننده و معدودی ایادی آنان میفرمایند در جراید بعرض برسانم و قضاوت عامه را براین حقایق درخواست کنم .

ما کشاورزان چای ایران میگوئیم :

۱ـ دولت بایستی برگ سبز چای محصول کشور را بخرد واز این طریقه عملا از چای وطن حمایت کند .

۲ـ بایستی برای جلو گیری‌از خارج شدن‌سالیانه دویست میلیون‌تومان ارز کشور چای وطن مرغوب شود و سطح کشت بالا رود تا در نتیجه کشور از وارد کردن چای خارجی بی‌نیاز گردد (مانند کشور ترکیه که‌با حمایت از محصول چای داخلی و منع ورود چای خارجی آرمانهای ملت خودرا اجرا میکند)

۳ـ باید چای وطن با بسته‌بندی تمیز و زیبا در سراسر کشور ترویج و بفروش برسد (همین موضوع موجب ناراحتی کسانی است که بسته‌بندی کشور را منحصرا در اختیار خود قرارداده‌اند)

٤ـ دولت باید در وارد کردن چای محدودیت در نظر بگیرد ودر اختلاط با چای خارجی پا فشاری کند تا فروش چای کشور میسر گردد و ماندن چای موجب رکود بازار چای داخلی ویاس کشاورزان وبالنتیجه دست کشیدن از ادامه باغداری و بیکاری صدها هزار نفر کشاورز نگردد .

٥ ـ بایستی بااین طریق حمایت سطح کشت بالا برود و چهارصد هزار نفر چایکاران شمالی به یکمیلیون نفر افزایش یابد تا با بالا رفتن سطح کشت ورود جنس مشابه در کشور تقلیل‌یابد .

٦ـ دولت بحال کشاورزان در وضع سیاسی کنونی جهان توجه کند بخاطر اشتغال بکار و بالارفتن سطح زندگی آنان که متضمن حمایت از یك محصول داخلی است عنایت نماید .

آقایان معدد وارد کنندگان و شکایت کنندگان میگویند :

۱ـ دولت از طریقه و سیاست فعلی خود عدول کند یعنی برگ سبز چای را نخرد یا آنچه کشاورز برگ خودرا با قیمت یك سوم بآقایان بفروشد در نتیجه چای را مانند سالهای گذشته کیلوئی سی الی چهل ریال تهیه وکیلوئی‌سیصد الی چهار صد ریال بنام چای خارجی بفروش رساند .

۲ـ دولت سیاست خودرا در حمایت از چای داخلی ادامه ندهد یعنی چای داخلی را بامان خدا بگذارد تا آقایان مانند سالهای گذشته بتوانند سالیانه مقادیر بسیار چای از خارج‌وارد و کماکان برنامه خودرا اجرا نمایند.

۳ـ دولت باید تصمیمات فعلی را اجرا نکند یعنی عمل اختلاط را کنار بگذارد ودر نتیجه چای داخلی رویهم انبار بشود وبا خرید همین چای‌به ثمن بخس آقایان محترم تجارت کنند.

٤ـ دولت از اراده خود دست بردارد یعنی چای مرغوب داخلی تهیه نکند ودر دسترس مردم نگذارد در نتیجه تا هزار سال مردم‌مملکت ندانند که‌در کشورشان چای مرغوب بهتراز چای خارجی یافت میشود .

٥ ـ دولت ساکت به‌نشیند یعنی بازار مثل گذشته در دست همان تجار وارد کننده باشد بکلیه این موجبات را علیه چای داخلی وبالارفتن‌سطح کشت بکار برند و تا انقراض عالم چای از خارج وارد شود در حالیکه خودمان میتوانیم چای مرغوب‌تهیه و در دسترس عامه بگذاریم .

٦ـ دولت از راه میهن‌پرستانه خود منحرف شود یعنی چهارصد هزار نفر باغدار و چایکاران شمال را نادیده بگیرد چای محصول وطنش را زیر پا بگذارد تا با تجارت آزاد از خارج چای وارد شود روز بروز بر فلاکت مردم افزوده گردد.

هموطنان عزیز این است حقایق امر آنچه ما چایکاران شمال (باعده کثیر) در مقابل وارد کنندگان (ما عده بسیار قلیل ولی سرمایه‌دار و مقتدر) میگوئیم آنوقت مینویسند که دست مرموز خارجی در کار است از شما قضاوت میخواهیم در حمایت‌از چای داخلی‌دست خارجی‌در کار است یا واردکردن چای از خارج و سود رساندن بخارجی .

در اینجا بی مناسبت نیست که جناب آقای نخست‌وزیر محترم و وزیر محترم گمرکات را بیاد آن احساسات بی‌شائبه کشاورزان چای شمال بیاندازم که در هر قدم در سفر چند ماه قبل شمال بدرقه راه آقایان بود وباز بعرض برسانم (الکریم اذا وعد وفا) و ببرادران شهرستانی خود که سقط فروش یا فروشنده دست سوم وچهارم چای هستند عرض میکنم که محدودیت ورود چای خارجی و حمایت از چای داخلی بهیچوجه با تجارت آنان تضاد ندارد و لطمه بزندگی وکار آنان نمیزند وتنها در خواست ما از آن برادران اینست که بجای خرید چای از بازرگانان بزرگ‌و نمایندگان خارجی بقیمت گزاف چای وطنی خودرا که‌از هر حیث مطبوع و عالی تهیه میشود خریده ودر دسترس مشتریهای خود بگذارد.

رشت ـ فضل سمیعی

آ ـ ۲۲۱۸۷

معرفی فیلمهای تازه

براوادو (آمریکا)

کارگردان: هانری کینك
باشتراك: گریگوری پك ـ جان کولینز
سناریست: فیلیپ یاردان.

گریگوری پك وجون کولینز

از اولین تصویری که تماشاچی از فیلم «براوادو» بروی پرده سینما تماشامی‌کند فورا درمی‌یابد که‌در آستانه دیدن فیلم بزرگی‌است.

پرده عظیم سینماسکوپ مارادر برابر منظره باشکوهی که درزیر نور درخشان خورشید قرار گرفته است قرارمیدهد. در انتهای‌تصویر که بسختی‌دیده میشود مردی‌برروی اسب است و بسوی تماشاچی‌نزدیك میگردد.

هیچکس نمیداند چرا مردسوار براسب بسوی شهر میرود، اما خود وی اندکی بعد اقرار میکند که‌برای شرکت در بدار زدن‌عده‌ای رهسپار شهر است از طرفی وقتی زندانیان (که‌باید صبح بدارآویخته شوند) سعی میکنند که اززندان فرار کنند تماشاچی از خود سئوال می کند آیا مرد سوار جهت نجات آنها اقدام خواهد کرد زیرا شریك آنها میباشد.

اما وقتی‌مامورین به تعقیب‌زندانیان فراری میپردازند مردسوار بیش از سایرین جهت دستگیری آنها کوشش میکند تمام سئوالات فوق که‌مدتی تماشاچی‌را در هیجان و استفهام قرار میدهد کم کم‌روشن میشود: بمزن مردسوار تجاوزشده و سپس بقتل رسیده است وسوار حق دارد اگر تصور نماید که‌این عمل بدست آن چهار مرد صورت گرفته.

همانطور که کم کم تماشاچی از گیجی‌بیرون می‌آید کم‌کم هم خصوصیات این مرد سوار که‌نقش آن توسط گریگوری‌پك اجراشده روشن میشود.

درطول فیلم یك‌سری جنایاتی بدست همین مرد صورت میگیرد اما مسئول واقعی وی نبوده‌است.

هانری کینك کارگردان مشهور امریکائی برای چنین فیلمی گریگوری پك‌راانتخاب کرده‌است زیرا کمتر هنرپیشهٔ مثل وی‌میتواند نقش مردی مصمم ودر عین حال آرام وانتقام‌جو را بازی کند.

سراسر فیلم هانری کینك پراز هیجان وانتریك میباشد و صحنه بسیار جالب توجه وزیبائی ازمناظر کوهستانی و دشتهای وسیع امریکا بشکل سینماسکوپ دیده میشود.

کشتی نوح کجا ازآب خارج شد؟

معروفترین کشتی که‌در تاریخ غرق‌نشد بلکه مخفی گشت «کشتی نوح» نام دارد. یك هیئت علمی آمریکائی آثاری ازاین کشتی‌روی کوههای آرارات‌نزدیك مرز روسیه بدست آورد و برای کشف بقیه آثار این کشتی، هیئت‌مزبورمشغول تجسسات است

عمر نوح خیلی دراز بود، ۹۵۰ سال عمر کرد. مردم را دعوت به پیروی خود نمود و کشتی را که ا زعجایب زمان اوبشمار میرفت ساخت. منابعی که‌داستان‌نوح را مطالعه کرده‌اند اظهار میدارند که کشتی نوح از چوب صنوبر بود. ۷۵ پاطول و ۴۰ پا عرض و ۴۵پا ارتفاع داشت. طبق داستانها طوفان شد و نوح‌از هرنوع حیوانات یك جفت باخود در کشتی برد، طوفان وسیل تمام بشر وحیوانات خارج کشتی را درخود فرو برد و فقط ساکنین کشتی زنده ماندند.

یك نقاش هنرمندی این کشتی و تمام حیوانات داخل آنرا بصورت بسیار زیبائی در یك تابلو مجسم ساخته‌است.

موزائیکی ازنوح

شترها و فیلها و تمام حیوانات سنگین‌وزن در طبقه پائین کشتی و شیر ها وببر ها و پلنگها ومیمونها در طبقه بالا قرار دارند پرندگان هریك جفت در قفسی جای داده شده و قفس در گوشه‌ای از کشتی بچشم میخورد.

باتمام این احوال کشتی نوح و شخص نوح رفتند، و بصورت‌افسانه در آمدند.

تااینکه خبرتازه بگوش خورد و آثاری از کشتی نوح را وارد عالم حقیقت ساخت.

دکتر متولی موسی استادجغرافیا و منشی کمیسیون دانشگاههای مصر میگوید که ما میدانیم که دراثر نزول بارانهای زیاد وآب شدن یخها سیلی براه افتاد وطوفانی رخداد وسراسر منطقه ارمنستان وآذربایجان وشمال عراق را فرا گرفت. تمام این مناطق، مناطق مرتفعی هستند. آب سراسر این مناطق را فرا گرفت. بلندترین نقطه دراین مناطق قله «جودی»است و طبق‌معمول بایدکشتی دربلندترین نقطه قرار گیرد. بهمین جهت نمیتوان کشف هیئت آمریکائی‌را در مورد وجود آثار کشتی نوح‌در کوههای آرارات باور کرد.

باستانشناسان مصری استناد به قرآن کرده ومیگویند چنانچه‌در قرآن ذکری از محل وجودکشتی نوح شده بود میشد تااندازه‌ای ادعای هیئت‌آمریکائی‌را باور کرد.

سیزده‌سال پمبس از بارانها

هنوز ۳۰۰ هزار ژاپنی بی‌خانمان هستند

هنوز پس‌از سیزده سال که از پایان جنك‌دوم‌جهانی میگذردسیصد هزار خانوار ژاپونی بی خانمان در حومه توکیو وسایر شهرها زیر سایه‌بانهائی که بر ویرانه های بمباران دژهای پرنده امریکاساخته شده بسر میبرند.

وقتی جنك پایان پذیرفت ژاپونی ها با مشکل مهمی روبرو گردیدند که‌باید شجاعانه‌باآن روبرومیشدند. آنها هم‌کوتاهی ننمودند وشجاعت ذاتی خودرا بروز دادند و بلافاصله یك نقشه سریع جهت تجدید ساختمان پایتخت ویران از بمباران خود طرح نمودند.

ولی برای بی خانمانهای حومه توکیو هنوز پس‌از سیزده سال‌این نقشه مفید نبوده جز آنکه‌برزباله‌های اطراف اقامتگاههای ویرانشان افزوده شده است.

تجدید حیات اقتصاد ژاپون از پایان جنك تاکنون معمولا «معجزه ژاپون» اصطلاح شده است. ولی‌در تمام طول مدت این معجزه‌ها سبب ایجاد آسایش هرچه بیشتر طبقه ثروتمند و متوسط ژاپون شد وضع یك قسمت بزرك از سکنه مطلقا بهبود نیافت.

تجسهای جامعه

این عده که‌در حدود سیصدهزار تن میشوند طبق‌سنتهای تاریخی در ژاپون «خارج از جامعه» محسوب میشوند و میگویند اجداد اینها از کره وچین وسایر نقاط آسیا به ژاپون مهاجرت نموده‌اند.

اینها هستند که هنوز در خرابه های بمباران و کلبه های خرابه‌بسر میبرند. این کلبه هارا نیز زمان جنك (۱۹۴۴) برای آوارگان‌بمباران ساخته بودند وبعداز انجام برنامه خانه سازی خالی کردند که فورا بوسیله این گروه «نجس» اجتماع ژاپون اشغال شد.

دولت ژاپون در این مدت توجهی به حال اینعده ننموده است.

اخیرا دراثر تذکرات مکرر و زننده خارجیان مقامات ژاپونی‌بفکر افتادند برای اینها هم‌کاری‌بکنند. «ترومی کیتاباتیك» یکی ازمقامات ذیصلاحیت وزارت ساختمان گفت سال آینده در بودجه یك میلیاردین (دویست میلیون ریال) به ساختمان خانه‌برای این طبقه اختصاص‌یافته است‌و البته منظور دولت« مبارزه با فقر» است و توجهی به این گروه بخصوص ندارد.

ازاین عده سی هزار خانوار در حومه توکیو بسر میبرند و حد متوسط هر یك ازاین خانوارهاپنج تن میباشدو هر سه خانواده بطور متوسط دریك کلبه خرابه اقامت دارند.

یونایتدپرس

عمل جراحی ٤ ساعته برروی قلب کودك پنجساله

راچستر- یونایتدپرس- وضع مزاجی استفن اسمیت کودك پنجساله که بعلت وجود حفره قلبی مورد عمل جراحی قرارگرفت رضایتبخش میباشد.

عمل مدت ٤ساعت بطول انجامید وجراحان باموفقیت حفره را پرگردند. بچه‌به‌پدر خودنهایت علاقه رادارد وبهمین جهت به‌پدرطفل اجازه داده شد که دراطاق عمل حاضر باشد.

استفن خیال میکند که‌پدرش اورا عمل جراحی کرده است. پس از عمل کودك درچادر مخصوص گاز اکسیژن قرار گرفت.

نمایش فیلم معروف چراغ گاز GASLIGHT فقط امشب ادامه دارد

همانطور که درگذشته شرکت «آش. ن. ا.» بانمایش بزرگترین آثار ستارگان معروفی مانند **بریژیت باردو وسوفیالورن** آنها را بمردم ایران معرفی نموده‌است- اینك بانمایش بزرگترین وعالی‌ترین شاهکار **دیانادورس** ستاره طناز سینمای انگلستان اورا آنطورکه باید بعلاقمندان سینمادرایران‌معرفی‌مینماید

از صبح پنجشنبه ۲۰ آذر - بمناسبت طلیعه یك همکاری جدید

درسینمای بزرك سعدی و سینمای کریستال

دیانادورس

بمب جاذبه جنسی انگلستان در بزرگترین وپرارزش‌ترین‌اثر نوظهور واجتماعی کشور مزبور - فیلمی که رکورد فروش کلیه فیلمهای مشابه را خواهد شکست

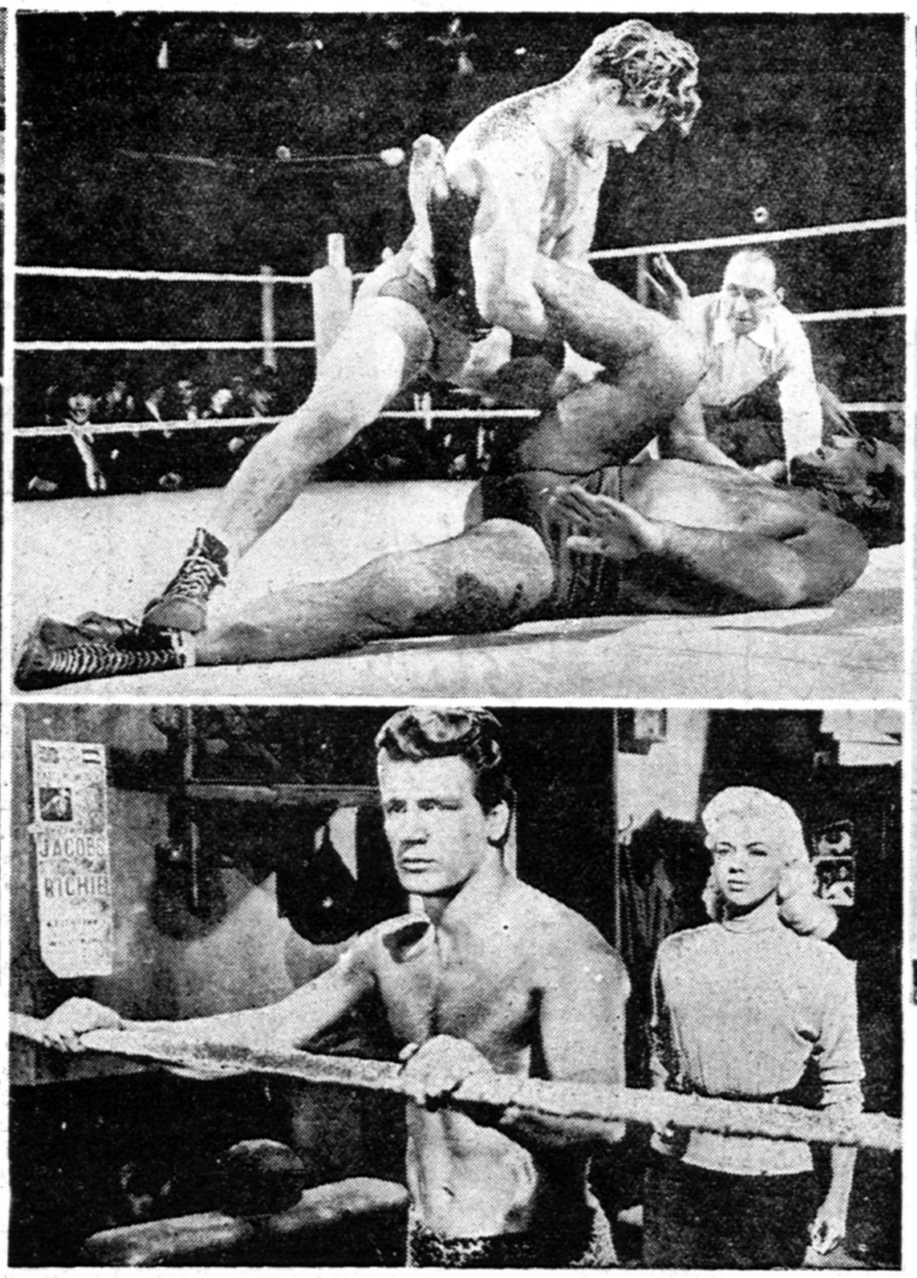

شاهکار نابغه عالم سینما: کارول رید
(تهیه کننده فیلمهای نجه عدالت - و - بندباز)
Akid for two farthings

دومین برنامه فوق‌العاده از فستیوال

بزغاله دو پولی

(کودکی بدوپشیز)- رنگی

باشتراك: جوروبینسون - سولیا جونسون - داویدگوسوف - پریمو کارنر (قهرمان کشتی سابق جهان)

نظر باینکه برای برنامه عید نوئل وسال جدید مسیحی ۱۹۵۹ **دو سینمای بزرك سعدی و سینمای کریستال** فیلم **«بانو وولگرد»** اثر **والت دیسنی** درنظر گرفته شده - فیلم **«بزغاله دوپولی»** فقط دوهفته نمایش داده میشود بنابراین ازهمین امروز باخانواده خود روزی راکه باید بدیدن این بیائید تعیین فرمائید- ومطمئن باشید ازهرطبقه وباهرسلیقه ودارای هرسنی باشید ازدیدن فیلم **«بزغاله دوپولی»** بیش ازهر فیلم دیگری لذت خواهید برد - ضمنا باستحضار علاقمندان میرساند که شرکت «آش. ن. ا.» بااطلاعات وامکانات وسیع خود **برنامه‌های فوق‌العاده جالبی برای کودکان** واطفال تهیه وتنظیم نموده است که تاکنون دراپران بیسابقه بوده- وبعد از این مرتبا هرروز **صبح جمعه** دردو سینمای بزرك سعدی وسینما کریستال بمعرض نمایش خواهد گذارد.

AS.H.NA.CO ۳۲۷٦٦-آ

از خبرنگار ما درلندن

تاسیس صندوق کمك به اطفال

دکتر فرتاش بخبرنگار ماگفت :

اعضای سفارت ایران برای فروش امتعه ایرانی فعالیت مینمایند

همکاری جمعیت شیروخورشید سرخ باسازمان خیریه کمك باطفال فوق‌العاده مورد توجه واقع شده است

صندوق کمك باطفال سازمان خیریه‌ایست که داوطلبان درراه بهبود اطفال تمامی جهان وامروزه بالاخص در راه‌افاقه احوال کودکان بالغ بر۱۲ کشور از کشورهای‌اروپا و آسیا وافریقا تلاش میکند .این هفته برای نخستین بار کشورایران نیز در صف مقدم کشورهائی‌قرار گرفت که حامی این سازمان‌درراه امر خیربوده‌اند باین معنی که‌ایران نیز صاحب غرفه‌ای در نمایشگاه بزرگی گردید که درآن اجناس ونمونه های صنایع‌یدی ممالك مختلف عالم را درلندن بمعرض فروش گذاشته‌اند .روز اول‌افتتاح نمایشگاه آقایان قدس نخعی‌سفیر کبیر ایران ودکتر فرتاش از کارمندان عالیرتبه سفارت لندن‌در غرفه ایران حضور داشتند ،درپشت پیشخوانهای غرفه ایران‌که مجهز بانواع واقسام صنایع یدی ایران از مینیاتور و مینا کاری ، قلمکار، برنج کاری ،گل دوزی ،گیوه و خاتم بود خانمهای ایرانی سفارت‌و همسران کارمندان سفارت ایران مشغول فروش اجناس برای کمك به‌صندوق خیریه اطفال گردیدند . از آغاز افتتاح‌نمایشگاه عده‌بسیاری از مردم تماشاچی وخریداران که برای این منظور در«پارك‌لین‌هاوس» لندن گرد آمده‌بودند متوجه غرفه های مختلف گردیدند وچون‌غرفه ایران موقعیت بسیار نیکوئی‌داشت مردم چند پشته ازدحام کرده‌مشغول خرید نمونه های صنایع‌جدیدی شدند.

من نیز از موقعیت استفاده کرده از آقای دکتر فرتاش سئوالاتی‌در باره سازمان وشرکت ایران درآن نمودم .آقای دکتر فرتاش گفت:

همانطور که میدانید صندوق کمك باطفال چند ماه قبل از سفارتخانه های مقیم لندن دعوت کرد که روز دوم دسامبر هر کدام غرفه‌ای در این محل دائر کنند واجناس‌مملکت خودرا بمعرض فروش بگذارند و عوائد حاصله از فروش را بکمك باطفال اختصاص دهند. مابرای‌این مطلب به‌جمعیت شیروخورشید سرخ ایران اطلاع دادیم وآن جمعیت نیز فورا ازاین کارخیر استقبال نمود و چندین صندوق از نمونه‌های ظریف وجالب کارهای دستی ایران بلندن فرستادند و اجناسی که در دوغرفه مخصوص ایران ملاحظه میکنید تماما ازجانب جمعیت شیروخورشید سرخ‌ایران فرستاده شده‌است .

سئوال شد که قیمت این امتعه‌را چطور معین گردید و بر چسب زدید :آقای دکتر فرتاش گفت: البته همانطورکه مسبوقید اینجامابا فروش و تعیین این‌قیمت‌هاباشکال بزرگی روبرو بودیم .تحت نظر آقای سفیرکبیر هیئتی درسفارت ایران تشکیل گردید که درآن اعضای خود صندوق کمك باطفال شرکت کردند وحتی یکی ازمغازه های بسیار بزرك لندن درآن نیز نماینده‌ای داشت تاکمك به‌تعیین قیمت ها بنماید وجوه حاصله از فروش تمام اشیاء تحویل صندوق کمك باطفال میگردد ..

سپس بادبیر کل این سازمان‌که بارئیس عالیه جمعیت کنتس مونت‌بتن حضور داشتند مصاحبه‌ای بعمل آمد .سنخگوی مزبور اظهار داشت :«این نخستین مرتبه‌است که نمونه‌های بسیار بدیع وجالب ۴۸ کشور مختلف دراین تالاربرای این منظور خیریه گردآمده‌است و مسلما یکی از موارد نادری است که بی‌توجه بسیاست ،شرق وغرب متحد گردیده‌اندمابی‌اندازه‌مسروریم از اینکه مجموعه بسیار نفیسی از صنایع ایران دراین محل داریم از این جهت از سفارت کبرای ایران در لندن‌وجمعیت‌شیروخورشید سرخ‌ایران که ازروی قتوت این امر را عملی ساختند تشکرمیکنیم.»

در خاتمه برای مزید اطلاع قارئین محترم باید متذکر گردید که صندوق کمك باطفال ابتدادرسال ۱۹۱۹ بمنظور افاقه احوال‌کودکان جهان تاسیس گردید وازآن موقع تابامروز بدون توجه بملیت ودیانت و نژاد بکار خیرخود ادامه‌داده‌است. تنوع کارهایش را از آنجا قیاس بگیرید که درانگلیس برای‌کودکان یتیم کودکستان دارد،از اطفال‌یتیم وبی‌بضاعت یونان وایتالیا توجه‌میکند در صومالی به‌تربیت اطفال مشغول است ،از اطفال آوارگان‌مجارستان نگهداری میکند وبه یتیمان کره مدد میرساند .صورت مخارج روزانه این سازمان هرروز بالغ‌بر چهار صد هزار ریال است.

این گزارش بوسیله خبرنگار اطلاعات در لندن به‌تهران ارسال شده‌است .

از خبرنگار اطلاعات در لندن

مدعوین شورای فرهنگی بریتانیا در لندن

بین ایران وانگلیس کارشناسان پزشکی مبادله میشود

هفته اخیر از لحاظ دیدار رسمی و مطالعه ایرانیانی که مخصوصا ازجانب شورای فرهنگی بریتانیا ویاسازمان پیمان بغداد باین کشور می‌آیند شایان توجه بودبطوریکه نشریه مرتب مطبوعاتی‌وراء بحار چندین صفحه اخبار خود را باین موضوع اختصاص داد . از جمله اشخاصی که مخصوصا بنابدعوت دولت انگلستان از تاسیسات مختلف کشوری دیدن نموده آقای‌بنی‌آدم عضو شورای عالی وزارت کشور بود . مهمترین برنامه مطالعات آقای بنی آدم در باره تاسیسات حکومت بلدی ، سازمان نیسو ـ اسکاتلندیارد یا شهربانی لندن ، وزارت کشور ودوائر مختلف آن بود ، نشریه مطبوعاتی وراء بحار ضمن دادن این خبر اشاره‌به تحکیم روابط کشور های پیمان بغداد و مخصوصا اقدام اخیر آنها در باره جلب سیاحان خارجی میکند . مهمترین اقدامی که در این باره صورت گرفت سفر آقای جی‌اف جارت متخصص امور سیاحتی انگلیس به تهران بود ، که‌ایشان از تمامی کشور های پیمان بغداد یکی‌یکی دیدن خواهد کرد .

از این مهمتر آنچه در برنامه تشریك مساعی میان دولتها انجام گرفته است تبادل کارشناسان پزشکی و تهیه وسائل وتسهیلات برای تحصیل و مطالعات در بیمارستانهای انگلیس است که ایران در آن سهم بسزائی دارد مثلا از محل بودجه اختصاصی انگلستان برای کمکهای‌پزشکی بکشور های پیمان بغداد اکنون ۲۸ نفر از اطباء و اساتید ایرانی ، پاکستانی وترك در لندن و سایر مراکز مهم بمطالعات مشغولند . ازآن‌جمله اند آقایان‌دکترمرادپور نوذری ، صبائی که در باره بیمارستانهای اطفال ، امراض کودکان و مسائل مشابه بمطالعه مشغولند ، آقای دکتر ثاقب از اعضای بهداری آذربایجان نیز مشغول مطالعات مشابهی میباشد. گزارش فوق بوسیله خبرنگار اطلاعات در تهران ارسال شده‌است

آقایان محترم مدیران شرکتها وتجارتخانه ونمایندگیها

توجه فرمایند

شرکت سهامی تحریر ایران طبق معمول مشغول چاپ تقویم سال ۱۳۳۸ میباشد چنانچه مایلید تقویمی ازطرف آنشرکت بین‌رجال ومؤسسات پخش‌شودکه اجناس خودرا معرفی کنید بهترین موقع است که تعدادی قبلا بشرکت سفارش بدهیدکه چندصفحه‌مخصوص تبلیغات اجناس انحصاری آنشرکت بچاپ برسد چون بهترین راه تبلیغات فقط تقویم است‌که یکسال تمام مورد استفاده هرروزه قرار میگیرد درصورتیکه این تبلیغات مورد توجه قرارگرفت بتلفن شماره ۳۶۲۲۰ مراجعه فرموده تا نماینده شرکت برای مذاکرات حضور بهمرساند .

شرکت سهامی تحریرایران ـ چهارراه لاله‌زار ـ اسلامبول

آ ـ ۲۲۱۹۳ ۱ ـ ۲

آگهی‌ها و نیازمندیها

کشیك امشب پزشکان

آقایان دکتر حسن مافی : یوسف‌آباد مقابل بیمارستان شماره یك ارتش ـ دکتر محسن روحانی :خیابان‌شهناز بازارچه سقا باشی ـ دکتر حسین حمیدزاده :قلهك خیابان دولت چهار راه رستم آباد .

تقویم اطلاعات

چهارشنبه نوزدهم آذر ۱۳۳۷
« بیست‌و هشتم‌جمادی‌الاول۱۳۷۸
« دهم دسامبر ۱۹۵۸
اذان صبح :ساعت ۵و۲۱دقیقه
طلوع آفتاب :ساعت ۶و۵۸دقیقه
غروب آفتاب :ساعت ۱۶ و۴۵دقیقه

تلفنهای مورد نیاز

شهربانی کل	۳۰۰۸۴ تا ۳۲۰۰۸۱
آتش نشانی	۴۴۴۴۳ـ۴۴۴۴۴
نگهبانی پلیس‌تهران	۳۰۲۱۵۰
اداره راهنمائی	۳۰۳۶۱۴
نگهبانی تصادفات اداره راهنمائی	۵۲۸۲۵
فرودگاه مهرآباد	۴۱۱۷۳
شرکت تلفن	۳۹۹۸۱
نگهبانی برق	۴۳۱۷۸
سازمان آب‌تهران	۵۱۰۰۰
شرکت بیمه بازرگانان	۲۴۰۰۰

برنامه رادیو دهلی

برنامه فردا صبح روی امواج کوتاه ۱۹و۱۶ متر برابر با ۱۵ و۱۷مکاسیکل در ثانیه ـساعت۱۵ـ۷ یك صفحه درخواستی واخبار .

برنامه شب روی امواج کوتاه ۱۹ و۲۵ متر برابر با ۱۵ و۱۱مکاسیکل در ثانیه ـساعت ۳۷ـ۱۹ اخبارـ آهنگهائی از فیلمهای هندی ۱۵ـ۲۰ داستان کوتاه تحت عنوان هرکس سخنی‌دارد ـموسیقی ایرانی .

کشیك امشب بیمارستانها

بیمارستانها: مسمومین بیمارستان های شفا یحیائیان خیابان ژاله‌تلفن ۳۷۶۳۱ لقمان‌الدوله ادهم خیابان مخصوص پشت باغشاه تلفن ۲۳۲۳۳ مجروحین بیمارستانهای رازی‌درخیابان شاهپوروامدادی شیروخورشیدخیابان مولوی‌باغ‌فردوس،زایمان‌وعوارض زنانه بیمارستان های زنان پیچ شمیران ووزیری خیابان شیخ‌هادی ورایشگاه حمایت مادران ونوزادان خیابان‌پاستور ودرمانگاه جنوب بنگاه حمایت مادران خیابان مولوی در مورداحتیاج‌فوری بپزشك مقابل وزارت بهداری‌بوسیله آمبولانس به‌پزشك‌کشیك هدایت می شود تلفن ۷۱ ـ ۲۰

کشیك امشب داروخانه‌ها

کشیك امشب داروخانه‌ها

داروخانه حشمت : خیابان شمیران مقابل درمانگاه دریفوس .

داروخانه زیبا : خیابان ویلا .

داروخانه شبانه روزی امریکائی ، چهارراه پهلوی تلفن ۴۵۲۹۰

داروخانه میر : انتهای شهباز

داروخانه سیما : خیابان نواب‌چهارراه شکوفه .

داروخانه ستاره : خیابان سی‌متری نظامی چهارراه حشمت‌الدوله .

داروخانه دکتر اشراقی : انتهای خیابان آذربایجان

داروخانه نمونه تهران : خیابان امیریه

داروخانه محمدیان :خیابان ری جنب کوچه ابشار .

داروخانه شبانه روزی فرزاد خیابان قلهك نزدیك داودیه مقابل ثبت قلهك

تلفن های اطلاعات

شماره‌های دستگاه‌مرکزی	۵۱۱۰۶ تا ۵۱۱۰۹
	۵۰۰۱۴ تا ۵۰۰۱۸
اختصاصی شعبه آگهیها	۵۱۱۰۳ ـ ۵۲۶۳۳
سازمان شهرستانها	۵۱۰۶۷
اطلاعات هفتگی	۵۱۸۷۸
اطلاعات بانوان	۵۰۳۱۳
سرویس حوادث	۵۰۵۶۹

آگهی اداره گمرك امانات پستی

اداره گمرك امانات پستی تهران باطلاع عموم صاحبان کالاهای وارده زمینی‌وهوائی ازکشورهای خارجه‌که از اول مهرماه ۳۶لغایت اسفندماه ۱۳۳۶ باین اداره رسیده‌است ومدت توقف کالاهای مزبور درانبار از هشت(۸)ماه تجاوز کرده اعم از اینکه برای صاحبان‌آنها آگهی جداگانه فرستاده‌شده و یا بواسطه عدم تعیین نشانی کامل‌روی بسته‌ها ویا بعلل دیگر نشانی آنها معلوم نیست میرساندکه برابرماده ۶۶آئین‌نامه اجرای قانون تعرفه گمرکی اجناس مزبور جزو کالای متروکه محسوب گردیده است وچنانچه ازتاریخ نشر این آگهی‌تا مدت (سی‌روز) اقدام بترخیص کالای خود ننمایند نسبت بفروش آنها درحراج همگانی طبق مقررات اقدام خواهد شد .

رئیس اداره‌گمرك امانات پستی تهران ـ صدر عضدی

آ ـ ۳۲۹۰۴ ۱ـ۳

پلاستوفوم

وسیله جدید

برای عایق کاری ساختمان

درمقابل

رطوبت ـ صدا ـ گرما ـ سرما

سبك وبکاربردن آسان باصرفه

منحصرا

شرکت جنرال پلاستیك

خیابان نازمدان تلفن ۲۴۶۳۵

نیز فروش شرکت ایران کنتینان

خیابان شاهرضا تلفن ۶۶۳۸۴

PLASTOFOAM

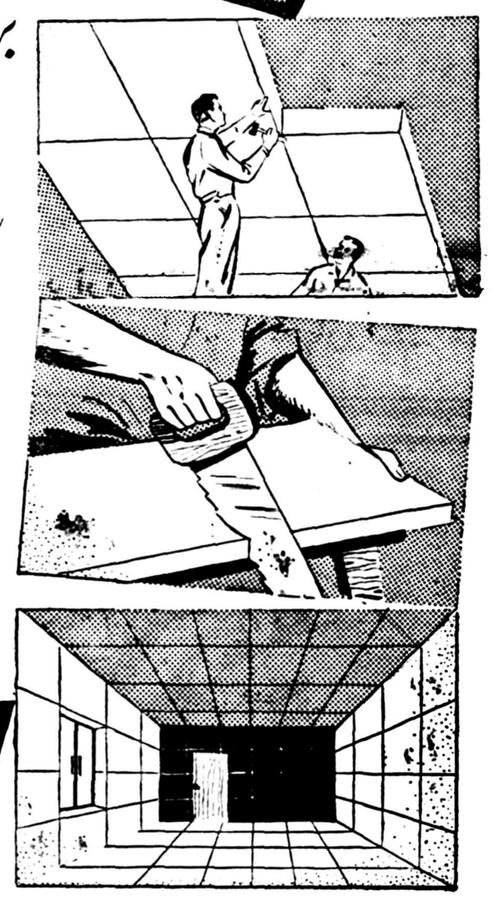

دوفین

دوفین

درمسابقات مونت کارلو بین ۳۵۰ اتومبیل شرکت کننده

برنده اول سال ۱۹۵۸ شناخته شد

برای ملاحظه مشخصات بی‌نظیر اتومبیلهای دوفین به نمایندگی انحصاری کارخانجات رنو در ایران :

شرکت سهامی ایران شرق ـ خیابان سعدی ـ پاساژ سعدی مراجعه فرمائید

کانون آگهی زیب

Dauphine

سینماهای درجه ۱

سینما ایران

عروس فراری (فیلم فارسی‌ـ سینما سکوپ ـرنگی)باشرکت دلکش ملك مطیعی ـگورش کوشان .شروع: ۱۰ـ۱۲ـ۲ـ۴ـ۶ وهشت‌بعداز ظهر. تلفن ۳۶۳۵۴

سینما اسکار

دختر امروزی با شرکت جینتی‌مالاـ کشور کومار شروع : ۱۰صبح‌ـ۲ـ ۴ـ۶ـو۸ بعداز ظهر ـتلفن ۴۵۷۹۷

سینما ایفل

کالیپسو ـبا شرکت دانی دزموندـ شروع :۵ر۱۰صبح‌ـ۵ر۲ـ۵ر۴ـ۵ر۶و ۵ر۸ بعداز ظهر تلفن۴۰۱۱۶

سینما اسیا

اکلاهما (رنگی ـسینما سکوپ)ـ با شرکت کلو ریا گراهام ـشرلی جونز شروع :۵ر۱۰ صبح ـ۲ـچهاروربع‌ـ ۵ر۶ وهشت‌و سه‌ربع .

برلیان مولن روژ

افسانه گمشدگان (دوبله بفارسی)ـ سینما سکوپ) باشرکت جون واین‌ـ سوفیالرن ـروسانو برازی ـشروع: ۱۰ـ۱۲ـ۲ـ۴ـو ۶ و۸بعد از ظهر

سینما پلازا

سپر سیاه (سینما سکوپ‌ـدوبله بفارسی) باشرکت تونی کرتیس ـ جانت لی شروع: ۵ر۱۰ صبح ـ دووربع ـچهار وربع ـشش وربع و هشت وربع ـتلفن ۴۴۲۵۵

سینما پارك

بعلت تعمیر تعطیل است .

سینما تهران

در جزایر سلیمان ـباشرکت‌آنتونی کوئین ـریچاردکنت ـشروع:۵ر۱۰ صبح ـ۵ر۲ـ۵ر۴ـ۵ر۶و ۵ر۸ بعداز ظهر ـتلفن ۳۸۱۶۵

سینما تخت جمشید

ستارگان درخشان ـ با شرکت ژان‌ماره ـبریژیت‌باردو شروع :سه‌و ربع ـپنج‌وربع ـهفت‌و ربع و نه‌وربع تلفن۴۳۵۵۰

سینما حافظ

ماجرای شبانه (دوبله بفارسی) با شرکت کورین کالوت‌ـ هنری‌ویدم شروع :۵ر۱۰صبح ـ۵ر۲ـ ۵ر۴ـ۵ر۶ و۵ر۸ بعداز ظهر .تلفن ۳۴۰۷۴

سینمادنیا

دی‌زی (ویستاویژن‌ـ رنگی) با شرکت دیانا دورس شروع: ۵ر۱۰ صبح‌ـ۵ر۲ـ۵ر۴ ـ ۵ر۶ و ۵ر۸بعد ازظهر تلفن ۳۳۸۱۲

سینما دیانا ـسینما سهیلا

عروس فراری‌ـشروع دردیانا۵ر۱۰ـ ۵ر۲ـ ۵ر۴ ـ۵ر۶ و۵ر۸ بعدازظهر. تلفن ۴۲۰۱۰ ـشروع در سهیلا۵ر۱۰ ۵ر۱۲ ـ۵ر ۲ـ۵ر۴ـ۵ر۶و ۵ر۸بعداز ظهر تلفن ۳۶۴۲۴

سینما رکس

سپر سیاه (سینماسکوپ ـدوبله بفارسی)باشرکت‌تونی‌کرتیس ـجانت‌لی شروع : ۱۰ ـصبح دووسه‌ربع ـ چهار وسه‌ربع ـشش وسه‌ربع و هشت‌وسه‌ربع . تلفن۳۴۱۶۹ .

سینما رادیو سیتی

جاده سعادت (بسوی پاریس) با شرکت جن کلی ـ باربارالازـشروع: ده و نیم صبح ـدو ونیم ـچهار و نیم ـشش و نیم و هشت و نیم بعد از ظهر . تلفن ۴۳۳۲۰

سینما سعدی

چراغ‌گاز ـبا شرکت اینگریدبرگمن شارل بوایه ـجوزف‌کاتن‌ـشروع : ۵ر۱۰صبح‌ـ ۲ـ چهار وربع‌ـ۵ر۶و هشت و سه‌ربع‌ـتلفن ۳۶۴۶۸

سینما کریستال

هیولای آسمانی ـباشرکت مارگارت شریدان ـگنت تابی‌ـشروع :۵ر۲ـ ۵ر۴ ـ۵ر۶ و۵ر۸ بعداز ظهر تلفن ۳۷۶۷۵

سینما کارون

لات جوانمرد ـشروع:۲ـ۴ـ۶و۸ بعد از ظهر تلفن ۴۰۰۶۵

سینما متروپل

ستارگان درخشان ـ با شرکت بریژیت‌باردو ـ ژان‌ماره ـ شروع ۵ر۱۰صبح‌ـ ۵ر۲ ـ۵ر۴ـ۵ر۶ و ۵ر۸ بعد از ظهر تلفن ۳۹۴۱۰

سینما مولن روژ

دور دنیادرهشتادروز(یونیورسال‌تاد رنگی) با شرکت ریویدنیون ـکانتین فلاس‌ـشروع :۵ر۱۰ صبح ـدوربع ـ چهار ونیم ـ شش و سه ربع و ۱ بعد از ظهر تلفن ۳۸۷۶۵

سینما نیاگارا

ماجرای شبانه (دوبله بفارسی)با شرکت کورین کالوت ـهنری ویدم شروع:۵ر۱۰ صبح‌ـ۵ر۲ ـ۵ر۴ـ۵ر۶ و۵ر۸ بعداز ظهر .تلفن ۶۵۳۰۷

سینما همای

دختر امروزی (فیلم هندی) شروع: ۵ر۱۰ صبح ۵ر۲ـ ۵ر۴ ۵ر۶ و ۵ر۸ بعداز ظهر تلفن ۴۲۱۶۹

سینماهای درجه ۲

سینما پردیس

بخاطر دخترم ـبا شرکت ادی کنستانتین ـشروع: ده و نیم صبح‌ـ دو و نیم ـچهار و نیم ـشش ونیم و هشت و نیم بعد از ظهر . نیم بعد از ظهر .

سینما تاج

شادی در پیك‌نیك (رقص در تاریکی با شرکت دوریس‌دی شروع :۵ر۲ـ ۵ر۴ـ۵ر۶و ۵ر۸ بعد از ظهر

سینما سیلوانا

چهار دختر آتشپاره (دوبله بفارسی باشرکت نعیمه عاکف شروع: ۵ر۲ـ ۵ر۴ ـ۵ر۶ و۵ر۸ بعدازظهر .تلفن ۳۳۷۷۷

سینما فری

اتللو (رنگی ـدوبله بفارسی) ـ شروع : ۳ـ۵ـ۷و۹ بعد از ظهرـ تلفن ۲۷۸۹۳

سینما فردوسی

بین بهشت و دوزخ (رنگی ـ سینماسکوپ) با شرکت روبرت‌واکنر شروع :۵ر۱۰ـ۵ر۱۲ـ۵ر۲ـ۵ر۴ ـ ۵ر۶و۵ر۸ بعداز ظهرـتلفن ۳۵۷۸۴

سینما مشعل

اتللو (رنگی ـدوبله بفارسی) شروع : ۱۰ صبح‌ـ۲ـ ۴ ـ۶ و۸ بعد از ظهر ـتلفن ۳۳۸۲۶

سینما مراد

شانس‌زن بودن‌ـ باشرکت‌سوفیالرز مارچلو ماستروپانی ـشروع :۲ ـ ۴ـ۶و ۸بعداز ظهر ـتلفن۳۷۳۸۹

تآترها

تآتر تهران

عملیات مرتاض هندی توسط سورکارـشروع:۵ر۸بعد از ظهرـتلفن ۳۷۳۰

جامعه باربد

عزیزو ... ـبا شرکت دیهیم ـ رخشانی ـشروع :۸ بعد از ظهر تلفن ۳۲۰۶۵

تآتر پارس

کلاف‌سردرگم ـباشرکت تفکری‌ـ مصفا .تلفن ۳۸۸۱۱

آخرین تغییرات سینماها را درصفحه ۱۹ مطالعه فرمائید

آگهی مناقصه ۲۸ر۱۳۳۷

بنگاه برق تهران تعداد دویست عدد نیم‌پالتو بارانی طبق برك‌شرایط ومشخصات تحویل انبار بنگاه برق واقع درمیدان ژاله رااز طریق‌مناقصه خریداری می نماید .

داوطلبان شرکت در مناقصه میتوانند بامراجعه بدایره کار پردازی واخذ برك شرایط ومشخصات پیشنهادات خودرا تاآخر وقت اداری‌روز ۲۹ر۹ر۱۳۳۷ بصندوق هیئت نظارت بنگاه بیندازند .

آ ـ ۳۲۸۹۶ بنگاه برق تهران

از فردا صبح

سینما نیاگارا

شاهکار درامهای عالم سینما

آخرین پل

فیلم جالب ومهیجی که در تمام شهرهای آمریکا واروپا بیش از یکسال نمایش آن ادامه داشته است

دوبله فارسی استودیو سانترال

سینما رویال

درام باارزشی که داستان شیرین ـ بازی هنرمندانه ودوبلاژ بی‌نظیر آن را همه کس باهرنوع سلیقه‌ای خواهد پسندید

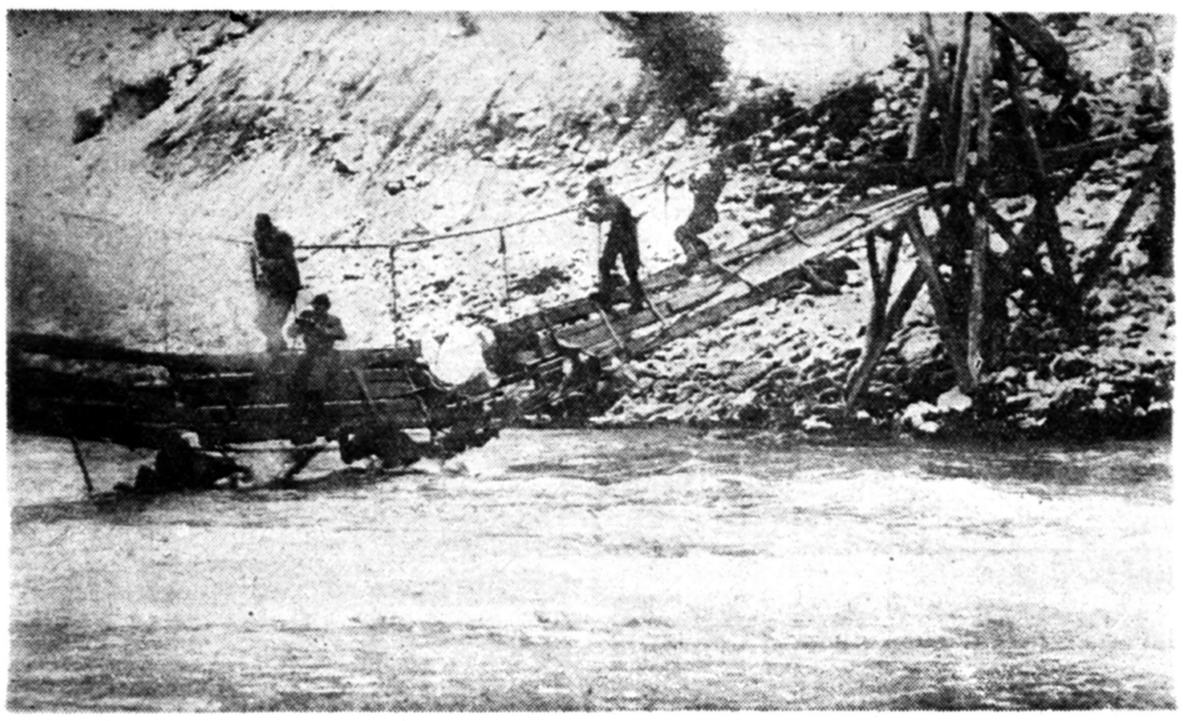

باشتراك : ستاره هنرمند وتوانا **ماریاشل** و برنهاردویکی ،

شروع سئانسها دردوسینما: ده ونیم صبح ـ دوونیم ـ چهارونیم ـ شش ونیم وهشت ونیم بعد ازظهر

آ ـ ۳۲۸۸۲

سرویسهای بی‌نظیر غذاخوری از چینی آلمانی در ۱۳۶ پارچه وکارد وچنگال ۹۰ نفره که‌تیغه‌آن ازمعروفترین کارخانه ها بنام هنکل با علامت (دوبچه) ساخته شده یك عمر خدمتگزار شماست

پیرایش ـ لاله‌زار

آ ـ ۳۲۸۲۲

دنلوپیلو از کانوچوی طبیعی

- تشک
- بالش
- پشتی

خواب راحت . فکر آسوده

روی تشک دنلوپیلو

DUNLOPILLO

شرکت سهامی ایران وغرب . تهران

خیابان شاهرضا تلفن ۴۴۱۱۸ - ۴۴۱۸۷

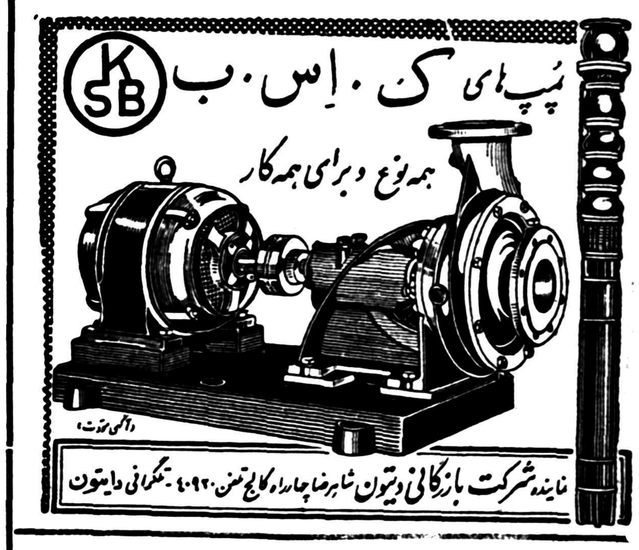

پمپ‌های ک . اس . ب KSB

همه نوع و برای همه کار

نماینده شرکت بازرگانی دیتون شاهرضا چهارراه کالج تلفن ۴۰۹۲۰ ـ تلگرافی دایتون

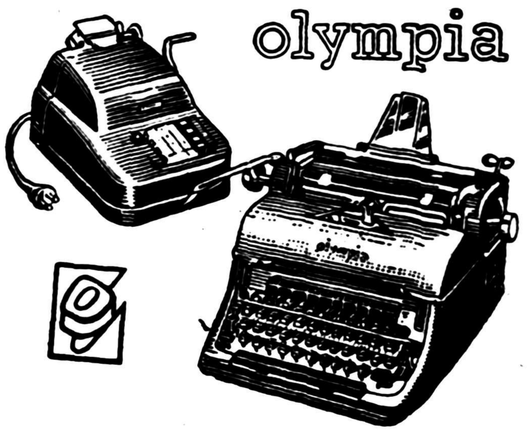

ماشین‌های تحریر المپیا

فارسی ولاتین ـ اداری ـ مسافرتی ـ کیفی ـ خوش‌خط ـ زیبا ـ محکم . شرکت مهناز میدان ... الدوله ـ تلفن ۳۰۲۶۱۰

آ ـ ۳۲۷۰۴

ماشین سواری ودت شامبرد ۱۹۵۹ راحت کم مصرف

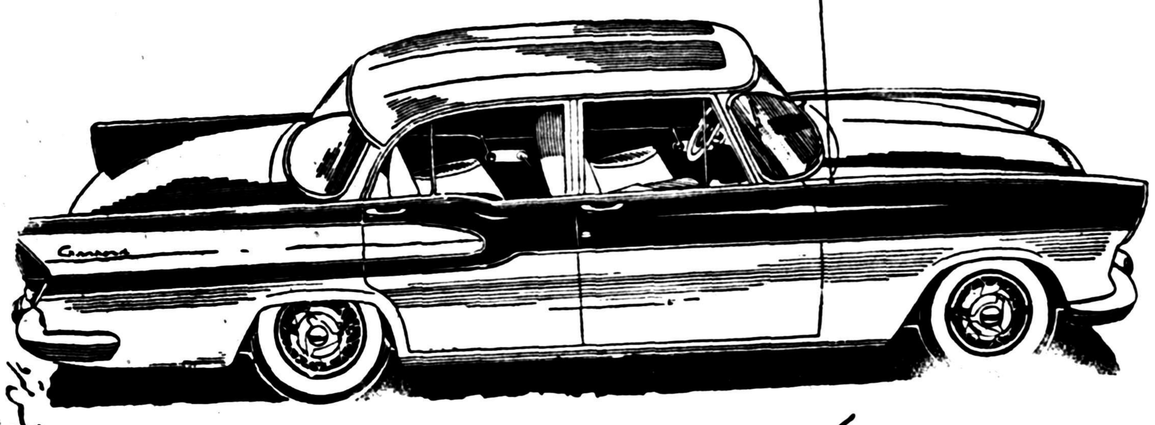

نماینده انحصاری درایران شرکت سهامی شبدیز خیابان سعدی ۱۶۶ تلفن ۳۶۸۰۵ ـ ۳۶۲۷۱

اکثر قهرمانان بی‌سیکلت جهان از لاستیک دوشیرامرژه استفاده میکنند

لاستیک دوشیرامرژه محکم بادوام وارزان است

برای خرید نمایندگی انحصاری درایران

شرکت سهامی حدید :

خیابان خیام ـ تلفن : ۵۱۲۸۶ ـ ۵۲۸۵۹ مراجعه فرمایند

CHEMOLIMPEX Hungary

EMERGE

شرکت بازرگانی مجارستان برای امور شیمیائی . بوداپست ۶۲ . صندوق پستی ۲۸۴

طوفان و سیل در شهرستانها

گزارشهائی که ظرف ۲٤ ساعت اخیر از خبرنگاران ما در شهرستان ها رسیده حاکیست که در اغلب نقاط کشور بارندگیهای مفیدی شده ودر بعضی از شهرستانها هنوز بارندگی ادامه دارد .

بارندگی در آذربایجان

گزارش خبرنگار ما از تبریز حاکیست که از ٤۸ساعت پیش بارندگی شدیدی در تبریز وحومه شروع شده ودر حال حاضر نیز ابر غلیظی آسمان این شهر را پوشانیده و بارندگی ادامه دارد .

در گزارشهائی که از خبرنگاران ما در سراسر آذربایجان شرقی و غربی رسیده نیز تصریح شده است که در نقاط مذکور بارندگیهای مفیدی شده ودر بعضی نقاط هنوز ادامه دارد .

طبق اطلاع بارندگی ٤۸ ساعت اخیر هیچگونه خسارتی وارد نکرده است .

باران در کرانه های خزر

خبرنگار ما از رشت گزارش میدهد که بارندگی در رشت و کلیه شهرها واقع در کرانه های بحر خزر همچنان ادامه دارد و از صبح دیروز بعلت شدت بارندگی سطح آب اغلب رودخانه هائی که بدریای خزر میریزد بطور محسوسی بالا آمده است .

در این گزارش اضافه شده است که بعلت شدت بارندگی خساراتی نیز وارد آمده از جمله تلفن شهری رشت از کار افتاده است ضمنا گزارش رسیده از رامسر حاکیست که بعلت بارندگی شدید سیل در خیابانها جاری شده و هوا بشدت روبسردی نهاده است .

طوفان و سیل

خبرنگار ما از بندر پهلوی در ساعت ده صبح امروز تلفنی از آن شهر گزارش داد که طوفان و بارندگی شدیدی که از دیروز ظهر آغاز شده همچنان ادامه دارد و کلیه رودخانه های آستارا طغیان کرده وبهمین علت صید ماهی قطع گردیده است .

پروجرد در معرض خطر

گزارش رسیده از خبرنگار ما در بروجرد حاکیست که بارندگی شدیدی که از ده روزقبل شروع شده هنوز بشدت ادامه دارد واگر تا چند روز دیگر ادامه یابد بیم خرابی ساختمانها و جاری شدن سیل میرود . در این گزارش اضافه شده که تعدادی از منازل بعلت بارندگی آسیب دیده است

۷ شبانه روز بارندگی

از اندیمشك خبرنگار ما اطلاع میدهد که بعلت ۷شبانه روزبارندگی مداوم در اندیمشك در خیابانها و معابر حوضچه های بزرگی مملو از آب تشکیل گردیده و عبور و مرور مردم از خیابانها و معابر به سختی صورت میگیرد . بارندگی در اندیمشك همچنان ادامه دارد .

دردریاچه رضائیه زندان بزرگی بنا خواهد شد

بقرار اطلاع برای ساختمانهای جدید زندان ازچندی قبل اقداماتی از طرف وزارت دادگستری انجام گرفته وپس از بازدید ومطالعه مناطق مختلف بالاخره دومنطقه برای ایجاد زندان مناسب تشخیص داده شدیکی ازاماکن مزبور قریه قزل حصاروواقع درنزدیکی کرج است که پس از بازدیدی که بوسیله وزیردادگستری و وزیر کشاورزی مدتی قبل بعمل آمد واستعداد فلاحی ومیزان آب آن سنجیده شد اراضی مزبور که بالغ بریکهزار هکتار میشود بوزارت دادگستری واگذار گردید .همچنین برای ساختمان زندان بزرگی در جزیره قویونداغی واقع دردریاچه رضائیه اقداماتی ازطرف وزیر دادگستری انجام گردید وبرای تشخیص میزان آب واستعداد کشاورزی وآب وهوا وسایر شرایط کارشناسان آب وکشاورزی بمحل عزیمت وپس ازبازدید جزیره گزارشی ازوضع آب وموقعیت آن تهیه و تسلیم نمودند برای اخذ تصمیم نهائی برحسب دعوت قبلی ساعت ۸ بامدادامروز کمیسیونی باحضور تیمسار سپهبد باتمانقلیج وزیر کشور وتیمسار سرلشگر اخوی وزیر کشاورزی وآقای مهندس خسرو هدایت قائم مقام مدیر عامل سازمان برنامه ومعاون نخست وزیر وآقای دکتر بالغرعاملی معاون وزارت دادگستری ودکتر پیراسته معاون وزارت کشور ومعاون شهربانی کل کشور دردفتر آقای دکتر هدایتی وزیردادگستری تشکیل گردید و پیرامون نقشه های ساختمان زندان مذاکره وقرار شد نقشه هائیکه تهیه شده برای اظهار نظر شورای فنی سازمان برنامه ارسال نموده تاپس از تصویب شورای مزبور ساختمان زندان آغاز شود .

از عراق چه خبر دارید

بقیه از صفحه اول

بزرگی داشت همچنین بزودی دولت ایتالیا اقدام به تاسیس یك دانشکده کشاورزی مدرن درتهران خواهد نمود واستادان لازم را برای این کار بایران اعزام خواهد داشت .

درزمینه صنعتی نیزمذاکرات مهمی صورت گرفت و بزودی دولت و کارشناسان ایتالیائی برای صنعتی کردن ایران تشریك مساعی بیشتری خواهندنمود .

خبرنگارما دراین موقع از آقای حکمت پرسید :« از وضع عراق چه خبردارید ؟»

وزیر خارجه اظهارداشت : من که دراروپا بودم وازجریانات جدید خبری ندارم .اخبار شما ازعراق چیست ؟»

امروز گفته شد آقای حکمت در جلسه هیئت وزیران امشب شرکت خواهد کرد وپیرامون اوضاع عراق و روابط آن دولت باایران تصمیماتی گرفته خواهدشد .

پاریس ـ خبرگزاری فرانسه ـ آقای علی اصغر حکمت وزیر امور خارجه ایران دیروز بعدازظهر با ژنرال دوگل نخست وزیر فرانسه ملاقات کرد .

دنباله اخبار خارجه

قاسم همکاران انقلابی خود را توقیف کرد

بغداد ـ خبرگزاری فرانسه ـ روزنامه «الرای العالم» که روابط نسبتا نزدیکی با مراکز دولتی دارد در شماره صبح امروز خود مینویسد اکثریت همکاران قاسم که پس از کودتای ۱٤ ژوئیه عراق مقامات رسمی وحساس دولتی را اشغال کرده بودند باتهام ارتباط باتوطئه اخیر توقیف شده اند .

این روزنامه مینویسد اشخاص دیگری که توقیف شده اند همگی از عناصر سر شناس عراق میباشند.

روزنامه مذکور در پایان اضافه میکند در دو روزه اخیر موجی از توقیف دسته جمعی در عراق بوجود آمده است .

وزیر جنگ مصر کنفرانس نظامی تشکیل داد

دراین کنفرانس احتمال حمله اسرائیل بسوریه موردبحث قرار گرفت

قاهره ـ خبرگزاری فرانسه ـ مارشال عبدالحکیم عامر فرمانده عالی ارتش جمهوری متحده عربی امروز برای رسیدگی باوضاع مرزی سوریه و اسرائیل کنفرانسی از روسای ستاد خود در مقر فرماندهی عالی نیرو های جمهوری متحد عربی تشکیل داد . از سوی دیگر روزنامه‌های اسرائیل همچنان در باره تمرکز نیروهای اسرائیل در مرز سوریه مخصوصا در منطقه دریاچه حوله بحث کرده واظهار عقیده میکنند که اسرائیل بزودی بایالت سوریه حمله‌ور خواهدشد .

در کرملین شکاف جدیدی بوجود آمده است

عده‌ای از اعضاء کمیته مرکزی حزب کمونیست باسیاست خروشچف مخالفت میکنند

واشنگتن ـ رویتر ـ مقامات امریکا امروز اظهار داشتند قرائنی در دست میباشد که نشان میدهد که درمورد سیاست خروشچف نسبت به برلن وبعضی مسائل دیگر مربوط بسیاست شوروی اختلافاتی درکرملین بوجود آمده است .

این مقامات میگویند درهفته‌های اخیر عده‌ای از اعضاء دفتر سیاسی کمیته مرکزی حزب کمونیست شوروی نسبت به عاقلانه بودن التیماتوم خروشچف درباره تخلیه برلن بدولتهای غربی اظهار تردید کرده‌اند .

بموجب شواهد دیگر هیئت نمایندگی شوروی درکنفرانس مذاکرات خلع سلاح ژنو نیز رهبری صریح و روشنی ندارند واین موضوع ازرویه آن ها بخوبی آشکار است .

ظاهرا مبارزه باقدرت باردیگر در کرملین آغاز شده واین امر ازبرکناری ناگهانی ایوان سروف از پست ریاست پلیس شوروی بخوبی نمایان است . درکشوری مانند شوروی برکناری شخصی نظیر رئیس پلیس علنی نمیتواند داشته باشد جزآنکه یکی ازدو جناح قوی نسبت بصداقت ووفاداری او مشکوك باشد.

مقامات واشنگتن عقیده دارند علیرغم تمایل خروشچف برهبری فردی هنوز مسئله رهبری دسته جمعی در کرملین بکلی اعتبار خودرا ازدست نداده است وبااین ترتیب هرلحظه امکان وقوع انفجاری درداخله کرملین موجود است .

این مقامات اظهارنظر میکنند که با توجه بعوامل مذکور امکان دارد که خروشچف در رویه خود نسبت به برلن تجدیدنظر کند.

درکنفرانس کشورهای آسیائی ـ آفریقائی

پیشنهاد شوروی درمورد تقبیح سیاست آمریکا رد شد

قاهره ـ آسوشیتدپرس ـ کنفرانس اقتصادی کشورهای آسیائی وافریقائی که اکنون در قاهره تشکیل جلسه داده است امروز مسئله تاسیس تشکیلاتی راکه بین اطاقهای بازرگانی کشور های آسیائی و افریقا هم آهنگی بوجود آورد تصویب کرد.

نماینده دولت جمهوری متحده پیشنهاد کرد مرکز این تشکیلات در قاهره باشد ولی در باره این موضوع تصمیمی اتخاذ نشد .

در ابتدای جلسه هیئت نمایندگی شوروی پیشنهاد کرد که سیاست امریکا از طرف کنفرانس تقبیح شود ولی این پیشنهاد باکثریت ۱۲ رای در مقابل چهار رای ردشد. استدلال کنفرانس آن بود که پیشنهاد شوروی یك مسئله سیاسی را مطرح میسازد که جای آن در کنفرانس اقتصادی نیست .

حزب کمونیست فرانسه در آستانه ورشکستگی

کمونیستها نشریات خودرا تقلیل میدهند وقیمت روزنامه «اومانیته» را بالا میبرند

پاریس ـ خبرگزاری فرانسه ـ روزنامه امانیته در شماره امروزخود گزارش دفتر سیاسی حزب کمونیست فرانسه رادر باره وضع مالی آن حزب منتشر ساخته است .

دراین اعلامیه پس از اشاره باینکه در نتیجه تقلیل شماره نمایندگان حزب کمونیست در پارلمان فرانسه مبالغ قابل توجهی از منابع مالی این حزب کاسته شده است زیرا بکلای کمونیست قسمتی از حقوق خودرا به حزب میدادند گفته میشود که دفتر سیاسی حزب تصمیم گرفته است تعدادی نشریه‌های حزبی را تعطیل کرده وقیمت تك فروشی شماره یکشنبه روزنامه امانیته را به ٤۰ فرانك افزایش دهد .

در اعلامیه اضافه شده که در نتیجه کاهش طرفداران حزب کمونیست فرانك ازعواید حزب کاسته شده است. در پارلمان ماهانه در حدود ٤۰ میلیون وتقلیل شماره نمایندگان این حزب

چارلی چاپلین مالیات نمیدهد

دولت آمریکا یك میلیون ودویست هزار دلار از نابغه سینما مالیات میخواهد

لاس آنجلس ـ آسوشیتدپرس ـ اداره مالیات بردرآمد امریکا دادخواستی بخواسته یك میلیون و ۲٤۲ هزارو۵۳۲ دولار بعنوان مالیات علیه چارلی چاپلین نابغه سینما تنظیم و تقدیم دادگاه محلی کرده است . باآنکه دادخواست از طریق دادگاه بجریان افتاده معذالك امکان حل موضوع ازطریق عادی نیز وجود دارد .

دراین دادخواست علیه ۲۳ نفر به مبلغ ٤ میلیون دلار اقامه دعوی شده که یکی از آنها چارلی چاپلین میباشد .

چارلی چاپلین حساب خودرا تاسال ۱۹۵۳ بادولت آمریکا تصفیه کرده واز آن تاریخ ازاین کشور خارج شده واحتمال دارد بااستناد بهمین موضوع از پرداخت مالیات شانه خالی کند .

برای افسران ودرجه

بقیه از صفحه اول

افسران وگروهبانان مثلا در ۸۰ کیلومتری جاده قم یادرجاده قزوین مورد استفاده برای سکونت نمیتواند قرار گیرد وتنها ممکن است مورد معامله وبالابردن بورس زمین بشود.

خانه‌های سازمانی

روی این نظر ارتش در سالهای اخیر اقداماتی نمودکه برای عموم افسران وگروهبانان «خانه های سازمانی» تهیه نماید باین معنی که درهرجاسربازخانه‌ای ساخته میشود درحول وحوش آن باندازه کافی خانه برای کادر سازمانی آنجا وآن سربازخانه اعم از افسروگروهبان تهیه میگردد که ملك شخصی آنها نبوده بلکه طبق ماموریتی که عهده‌دار میگردند در مجاورت سرباز خانه برای مدت ماموریت دارای مسکن با کرایه بسیار نازل وباحتی مجانی خواهند گردید .

روی همین نظر ودر اجرای منویات اعلیحضرت همایونی درکلیه سربازخانه های جدید این ترتیب عملی گردیده ورعایت میشود وبرای سرباز خانه‌های قدیم نیز اقداماتی بعمل آمده ودر جریان است. منجمله قرارداد هائی بابانك ساختمانی ، شرکت «فیربال»، شرکت «ویمامبادله شده وباشرکت های دیگری نیز مشغول مذاکره هستیم.

تامین احتیاجات

وزیر جنك گفت : این اقدام و همچنین تاسیس شرکت‌های تعاونی و فروشگاهها که ارتش مبتکر آن بوده‌است وهمواره روبه توسعه و تکامل می‌باشد بهترین راه حل برای تامین آسایش کارمندان دولت وپائین آوردن یالااقل متعادل نگاهداشتن هزینه زندگی در کشور تشخیص داده شده‌است .

ازاین نقطه نظرشرکت تعاونی ارتش مدتها است که بصورت فروشگاه معظم وکاملی تاسیس گردیده که نه فقط کارمندان وزارت جنك بلکه عموم در تهران وشهرستانها میتوانند از آن استفاده نمایند واخیرا نیز بطوری که درروزنامه انتشار یافت خریدن سهام آن برای عموم آزاد است وازطرف دیگر از ٤ سال قبل سازمان تدارکاتی برای نیروهای مسلح بوجود آمدکه سرمایه اولیه آنرا شخص شاهنشاه مرحمت فرمودند واکنون کلیه احتیاجات ضروری واولیه قوای انتظامی رابطور جیره بندی وبااارزانترین قیمت در اختیار آنها میگذارد ودراجرای منویات شاهانه نهایت کوشش میشود که این سازمان همواره در توسعه بوده و مخصوصا دراقصی نقاط کشوراجناس رادراختیار مامورین ارتش ،ژاندارمری وشهربانی بگذارد .

مخالفت اطاق

بقیه از صفحه اول

سناتور وکیلی رئیس اطاق تذکر دادندکه بازرگانان ازامنیت کاملی که در کشور حکمفرماست و از اقداماتی که دولت برای توسعه امور اقتصادی و بازرگانی میکند و بخصوص از ثابت بیغرضی و پاکدامنی اکثریت متصدیان امور مالی و اقتصادی رضایت دارند و مالیات حقه و قانونی خودرا بطیب خاطر پرداخته و میپردازند .

ولی گاهی مشکلاتی در مالیات بازرگانان پیش میآید که هم اسباب زحمت مودیان و هم اسباب زحمت خود اداره مالیات بردرآمد میشود که امیدواریم باتوجه وزارت دارائی و روسای مالیات بردرآمد درآینده کمتر شود .

لغو سود بازرگانی کالا هائی که مشابه آن در داخله تهیه نمیشود

خبرنگار ما پس ازتماس با مقامات وزارت بازرگانی اطلاع میدهد که وزیر بازرگانی در جلسه دیشب اطاق بازرگانی اظهار داشته است که دستور داده‌ام سود بازرگانی کلیه کالاهائی که نظیر آنها درداخله تولیدنمیشود لغوکنند وسودبازرگانی صرفا برای حمایت صنایع داخلی اخذ شود نه بلحاظ بدست آوردن در آمد .

دراین جلسه یکی از تجار به وزیربازرگانی گفته‌است که سیاست غلط چای درده ساله اخیر باعث شده است که مردم مبلغ ۲۰۰۰ میلیون تومان برای چای اضافه پرداخت کنند وچای را بجای کیلوئی ۲۰۰ ریال کیلوئی ۶۰۰ ریال بخرند .

وزیر بازرگانی در پاسخ گفته است که شخصا باانحصار مخالف است ودر هیئت دولت و وزارت بازرگانی نیز بافکر انحصار چای مخالفت خواهد کرد .

خلاصه اخبار جهان

رادیو مسکو گفت زیر دریائیهای شوروی برای تکمیل کارنقشه برداری دانشمندان آن کشوربه کلیه اقیانوسها سفر خواهند کرد .

هنری کابوت لاج رئیس هیئت نمایندگی امریکا تقاضای گینه رابرای عضویت سازمان ملل متحد تسلیم شورای امنیت نمود .

آخرین دسته ناظرین سازمان ملل متحد شب گذشته باهواپیما خاك لبنان راترك نمودند .

نظر برحلت مرحوم خلد مقام حجة‌الاسلام والمسلمین **آقای حاج میر سیدعلی تهجدی ساوجی** طاب‌ثراه که ازاجله علماء با فضل و تقوی بودند مجلس ختمی از طرف علماء اعلام وبازماندگان آنمرحوم در مسجد حاج ابوالفتح واقع درمیدان شاه قبل ازظهر پنجشنبه ۲۹ جمادی‌الاولی مطابق با ۲۰ آذر ازساعت ۹ الی ۱۱ منعقد ازآقایان علماء و حجج اسلام و عموم مؤمنین و محترمین متمنی است شرکت فرمایند الاحقر محمدالموسوی البهبهانی عفی‌عنه .

الاحقر عبداله بن‌المسیح طهرانی ـ الاثم احمدالحسینی اللواسانی ـ الاثم محمد صادق‌الحسینی اللواسانی ـ احمد وزیری ـ سید مرتضی رضوانی ـ احمد جوکار .

خانواده های **شیخ‌الاسلامی و دیباج**

باطلاع خویشاوندان و دوستان میرساندکه مراسم یاد بود هفته جوان ناکام **افسرالملوك شیخ‌الاسلامی** صبیه آقای مفید دیباج وهمسر آقای سیدعلی شیخ‌الاسلامی در روز جمعه ۲۱ر۹ر۳۷ ازساعت ۲ ونیم تا ۵ بعدازظهر در صحن مطهر حضرت عبدالعظیم آرامگاه مرحوم دکتر شیخ‌الاسلامی برگزار میشود . آ ـ ۲۲۲۹۹

بانهایت تاسف درگذشت شادروان **بانوعفت‌السادات خادمی** همسر آقای شیرزاد صدیقی سواد کوهی وصبیه آقای سیدرضا خادمی راباطلاع فامیلان ودوستان میرساند مجلس ترحیم مردانه از ساعت ۳الی ۵بعدازظهر روز پنجشنبه ۲۰ر۹ر۳۷ درمسجد صاحب‌الزمان انتهای خیابان شاهپور ومجلس زنانه در منزل واقع در چهارراه مختاری شاهپور کوچه آفتاب برگزار میشود .

سیدرضا خادمی ـ شیرزاد صدیقی سوادکوهی ـ سروان هوشنك صدیقی سوادکوهی ـ مهدی حمیدیان ـ ابوالحسن حمیدیان ـ علی حمیدیان

ببازماندگان آنمرحومه مصیبت وارده راتسلیت میدهیم

شهادت جوان ناکام **غلامعباس سلیمی اراکی** کارگر فنی اداره تسلیحات ارتش راباطلاع دوستان وآشنایان میرساند. مجلس ختم آنمرحوم پنجشنبه ۲۰ آذرماه ازساعت ۳ الی ۵ بعدازظهر در مسجد سجاد واقع درخیابان شاه چهارراه گیتی منعقد است مجلس زنانه همان روز در منزل ابراهیم علمی واقع در خیابان نواب چهارراه دامپزشکی خواهد بود

ابراهیم وغلامعلی علمی ـ محمد سلیمی ـ عباس سنجری ـ سیدصادق ابطحی ـ رضا دیوانی ـ علی نادری ـ محمد غضنفری ـ جولائی ـ افطسی ـ وزیری ـ منصوروناصرعلمی

ببازماندگان آنمرحوم تسلیت میدهیم

خانواده‌های **اکبری ـ گیلانی ـ کریم ـ استقامت ـ ابوحسین ـ احمدی بالازاده ـ اسلامی ـ مرتضوی ـ همایون**

باکمال تاسف فوت ناگهانی جنت مکان مرحوم **حاج اسمعیل اکبری** برادر بزرگ آقایان دکتر محمد علی مهندس ابراهیم ودکتر مهدی اکبری رادر تاریخ دهم آذرماه جاری دررشت باطلاع اقوام ودوستان میرسانند چون مجالس ترحیم مردانه وزنانه در رشت برگزار گردیده هزینه مجلس ختم آنمرحوم درتهران بمصرف امور خیریه خواهد رسید .

ببازماندگان آنمرحوم مصیبت وارده راتسلیت میدهیم

بانهایت تاثر وتالم فوت مرحوم **جعفر گودرزی** راباطلاع عموم دوستان وآشنایان میرساند مجلس ختم آنمرحوم از ساعت ۳تاه بعدازظهر پنجشنبه ۲۰ر۹ر۳۷ در مسجد امامزاده یحیی وختم زنانه بعدازظهر همان روز در منزل شخصی آنمرحوم واقع در کوچه خان‌درخان مقابل امامزاده یحیی انجام خواهد شد .

محمدقلی گودرزی ـ سروان نصرت‌الله گودرزی ـ منوچهر گودرزی ـ ابوالفضل هروی ـ محمدیزدان‌دوست ـ سرهنك نصرت‌الله اربابی ـ ستوان دوم علی شاملو ـ حسن اتابکی ـ مرتضی رضائی

آ ـ ۲۲۲۱۵

ببازماندگان آنمرحوم مصیبت واردهرا تسلیت میدهیم

بانهایت تاثر درگذشت حجة‌الاسلام جناب آقای **جعفر علامه فیض طاب‌ثراه** راباطلاع عموم علماء معظم وکاشانیهای محترم میرساند مجلس ترحیم مردانه فقید سعید ازساعت ۳تاه بعدازظهر روز شنبه ۲۲آذرماه در مسجد مجد و ختم زنانه از ۳تاه بعدازظهر یکشنبه ۲۳ آذر در خیابان حشمت‌الدوله غربی خیابان کیوان کوچه امینی منزل سرگرد فیض‌الله وزیری منعقد خواهد بود

الاحقرمحمد غروی ـ سید خلیل‌الله فقیه ـ شیخ‌احمد الهی ـ حاج‌شریف‌الواعظین کاشانی ـ وخانواده‌های صالح شیبانی ـ کاشانی ـ وزیری ـ فیضی ـ نراقی ـ صفائی‌نراقی ـ دائی زاده ـ درستکار ۱ـ۲ آ ـ ۲۲۱۵۱

ببازماندگان آنمرحوم مصیبت واردهراتسلیت میدهیم

فوت ناگهانی مرحوم **آقای حبیب‌اله نجفی** که از بازرگانان خیر ونیکوکار ومورد علاقه واحترام عموم دوستان واهالی شهرستان زنجان بودند موجب تاسف وتاثر گردید برای شادی روح پرفتوح آنمرحوم و تسلیت بازماندگان محترم مجلس تذکر و ترحیم ازطرف زنجانیان مقیم تهران ازساعت دوونیم تاچهار ونیم **بعدازظهر** روز پنجشنبه بیستم آذر (فردا) در مسجد ارك منعقد خواهد بود ازآقایان بزرگان ،ودوستان محترم انتظار میرود باشرکت خود دراین مجلس موجبات تسلیت خاطر بازماندگان و تشکر بانیان را فراهم فرمایند . آ ـ ۲۲۲٤۵ **زنجانیان مقیم تهران**

بمناسبت درگذشت **مرحوم** سرکار سروان **حسن معظمی** ازطرف ساکنین خیابان **گرگان** مجلس ترحیمی روزپنجشنبه ۲۰ر۹ر۳۷ ازساعت ۳تاه بعدازظهر درمسجد بنی‌هاشمی منعقد میباشد . آ ـ ۲۲۲۵۷ **سیدمحمد بنی هاشمی**

نظر بفوت مرحوم مبرور عتمادالتجار والاخیار **حاج‌حسین اردکانیان** درارض اقدس مجلس ترحیم آن فقید یوم جمعه بیست‌ویك آذر صبح وعصر درمنزل اینجانب منعقد میباشد از عموم دوستان وعلاقه‌مندان بآنمرحوم تقاضا میشود که باشرکت در مجلس مزبور موجبات امتنان و تشکر اینجانب‌را فراهم فرمایند .

آدرس خیابان ری کوچه باغ حاج‌محمدحسن جنب پمپ بنزین کاشی ۳۱ **حاجی‌حسن‌مسرت**

آ ـ ۲۲۳۰۹ ۱ـ۲

بعموم بازماندگان آنمرحوم مصیبت وارده راتسلیت‌میدهیم

جانشین جیمس دین

مورد حمله دختر خانمها قرار گرفت !

«جونی ساکسون» هنرپیشه جوانی که اخیرا پیدا شده‌است مطابق یك قرار داد بایستی در فیلم «ملاقات» بازی نماید .جیمس‌دین هنرپیشه فقید قرار بود رل اول این فیلم را بعهده بگیرد که اجل مهلتش نداد. چون جراید جونی ساکسون را بعنوان جانشین جیمس‌دین معرفی کرده‌اند طرفداران هنرپیشه فقید که اکثرا دختران مدارس هستند علیه اودست به‌تظاهرات شدیدی زده ویرا تهدید کرده‌اند .جریان این ماجرا و عکس جانشین جیمس‌دین روز جمعه دراطلاعات هفتگی منتشر خواهد شد .

آگهیهای تسلیت

مصیبت وارده رابدوست عزیزم **سرکارسرگرد رجائی** تسلیت عرض مینمایم . **امیر واثقی**

ضایعه اسفناك درگذشت شادروان مهدی صیرفی را بـه جناب آقای جـواد عامری و حسین صیرفی وبه بازماندگان آنمرحوم تسلیت عرض وخودرا در این مصیبت وارده سهیم میدانم .

اهواز خیابان پهلوی مدیر قنادی نظافت **محمد صیرفی**

بانهایت تاسف فوت ناگهانی مرحوم سیدرضا نواده را بعموم بازماندگان بویژه دوست عزیز بابك نواده تسلیت عرض میکنیم **ـ خشایار میررئیسی ـ فرخ منجمی ـ محمد حسین محمدی ـ محمد روزبهمن** آ ـ ۳۲۸۸٦

مصیبت وارده رابجناب آقای محمود داودی مبارکه‌و فامیل تسلیت میدهم **جمال شه‌پرست**

درگذشت نابهنگام بانو **فرح‌الملوك مهرمفخم** رابه‌بازماندگان ایشان بخصوص سرکار سروان درویش مهرمفخم تسلیت عرض میکنم آ ـ ۲۲۲۰۵ **سروان هوشنك‌کریمی**

جناب سرگرد رجائی

از شنیدن خبر درگذشت پدر عزیزت بی نهایت متاثرم آ ـ ۲۲۱۹۷ **ایرج اختر خاوری**

مصیبت وارده را بخانواده آصف‌نخعی بویژه به آقای اسمعیل آصف نخعی تسلیت میگویم وبقای عمر بازماندگان رااز درگاه ایزد متعال خواستارم

آ ـ ۲۲۱۹۱ **جمال‌الدین طباطبائی**

درگذشت تاسف انگیز مرحوم سید احمد مدرسی یزدی طاب‌ثراه رابخانواده آنمرحوم تسلیت میدهیم .

آ ـ ۲۲۱۹۵ **جعفر مروستی ـ دکتر یحیی‌مروستی**

جناب آقای جعفر مهر مفخم

بانهایت تاسف مصیبت وارده‌را بجنابعالی وآقایان‌سروان اردشیرخان‌ونادرخان‌وکورش‌خان‌وخانم‌همشیره‌ها خصوصا خانم والده تسلیت عرض‌نموده سلامتی وبقاء آن خاندان جلیل را ازخداوند مسئلت مینمایم **حسن ایزدی**

جناب سرگرد رجائی

بانهایت تاثر درگذشت پدرعزیزتان را تسلیت عرض سلامتی سرکار وخاندان محترم را ازخداوند خواهانم .

سرهنك ۲ شهربانی سید حسین پرتو

درگذشت مرحوم حاجی رحیم ضرابی را بخانواده محترم ضرابی بویژه آقای ابوالقاسم ضرابی تسلیت عرض مینماید . **سرهنك ۲ شهربانی سیدحسین پرتو**

جناب آقای مهرمفخم

باکمال تاثر مصیبت وارده را بآن جناب تسلیت‌خداوند متعال صبر جمیل عنایت فرماید بقاء وسلامتی آن خانواده جلیل از خداوند متعال خواهانیم

آ ـ ۲۲۲۱۳ **نور محمدیان ـ بکائی**

افسران ودرجه‌داران تیپ‌شکاری مصیبت‌وارده‌بسرکار سرهنك ستاد احمد ضرابی راتسلیت میگویند .

فرمانده تیپ شکاری ـ سرهنك ستاد نصرالله‌شاهرخی

افسران ودرجه داران تیپ شکاری مصیبت وارده به سرکار سرهنك ستاد هادی رهبری راتسلیت میگویند .

فرمانده تیپ شکاری ـ سرهنك ستاد نصرالله شاهرخی

جناب آقای غلامعلی دهشیری

مصیبت وارده را بجنابعالی وخانواده محترم تسلیت عرض نموده وخودرا شریك و سهیم میدانیم . **طوبی حسام‌الحکمائی ـ فرح حسامی ـ جعفر حسامی ـ حسین حسامی ـ حبیب‌اله پور امید ـ عزیزاله پور امید .**

بانهایت تاثر مصیبت وارده رابخانواده محترم اسدی بخصوص حضور دوست عزیزمان آقای احمد اسدی تسلیت میگوئیم .

سیدهاشم هاشمی ـ حسین‌ابوالحسنی ـ مهدی شکیبا ـ محمد نصرالله آ ـ ۲۲۲٦۹

مصیبت وارده را ببازماندگان آنمرحومه تسلیت میدهیم باابراز همدردی مصیبت وارده بخاندان جلیل دیباج و شیخ‌الاسلامی راتسلیت عرض میکنم **حاج‌علی‌اصغر بهادری**

جناب آقای سید جمال حجازی

باکمال تاثر وتاسف فوت شادروان حضرت حاج سید محمدعلی حجازی را بجنابعالی تسلیت عرض نموده سلامتی آن وجود محترم را از خداوند متعال مسئلت مینمائیم . واز اینکه درعرض تسلیت تاخیرشده‌است پوزش میطلبیم .

سروان فرج‌اله خضوعی ـ نصرت‌اله خضوعی ـ علی شاهدوست وبانو ـ محمدعلی دیانت وبانو . آ ـ ۲۲۲۵۹

مصیبت وارده رابخانواده محترم داروئی بویژه بدوست عزیزم آقای احمد داروئی تسلیت میگویم

آ ـ ۲۲۲٤۳ **ایرج‌عمیدشاهی**

سرکار سرگرد علی‌اکبر رجائی

مصیبت وارده رابانهایت تاسف بحضورسرکار تسلیت عرض مینماید .

نیروی امدادی **سرهنك ۲یمینی ـ سروان اسکندری**

مصیبت وارده رابخانواده محترم قناد مخصوصا آقای اصغر قناد تسلیت عرض مینمائیم

ستوان دوم اکبر ارشادی ـ ستوان دوم‌حسن بوتراب ـ منصور منهاجی آ ـ ۲۲۲۷۳

باکمال تاثر و تاسف مصیبت وارده را بخانواده قناد خصوصا بخانم قناد و آقا[illegible] قناد و محمود قناد تسلیت میگوئیم .

آ ـ ۲۲۲۹۵ **خلیل عظیمی و بانو ـ ملوك عظیمی**

در جستجوی قبر حسن صباح

فرقه اسمعیلیه هنوز ازجستجو برای یافتن قبر مؤسس فرقه نتیجه‌ای نگرفته است- نماینده اسمعیلیه بدستور آقاخان به‌الموت رفت وبکاوش پرداخت

موضوع محل قبر حسن صباح مؤسس فرقهٔ اسمعیلیه هنوزبصورت یکی از مسائل غامض و لاینحل ، باقیمانده ومدتهااست که پیروان فرقهٔ مزبور بدنبال محل این قبر میگردند و آنرا پیدا نمیکنند .

چندسال‌قبل چون‌حدس‌زده میشد که حسن صباح در الموت‌که در آنجا کسب قدرت نمود و فرقه را تشکیل داد بخاك‌سپرده شده باشد «پرفسور ایوان‌اف» نماینده‌اسمعیلیه درهندوستان ومستشرق معروف از طرف مرحوم آقاخان بایران آمد وبه الموت رفت ودرآنجا به‌جستجو پرداخت ولی ازاین جستجوهانتیجهٔ قطعی نگرفت . وی حتی در تهران نیز از ادارهٔ کل باستانشناسی در اینمورد کمك خواست ولی باز نتیجه‌ای بدست نیامد .

در قزوین

چون اینروزها شایع شده بودکه آثار و قرائنی مبنی بروجود محل قبرحسن صباح درقزوین پیداشده است خبرنگار ما درقزوین‌ماموریت یافت‌که دراین باره تحقیق کند و بدنبال این تحقیق گزارشی باین شرح ارسال داشت :

قبری نیست

در جنوب شهر قزوین مسجدی بنام «سنگ چینه» وجود داردکه فاقد حیاط و محوطهٔ بازاست ، دیوارش با سنگ وتاق آن باآجر ساخته شده ودراین مسجد آثار قبر دیده نمیشود .

قسمتی از ساختمان مسجد فعلا بوسیلهٔ اهالی محل‌تحت تعمیراست. معتمدین محلی میگویند در عملیات ساختمانی به‌آثارقبرمزبوربرخورد نکرده‌اند واز موضوع کشف قبر حسن صباح‌اظهاربی‌اطلاعی مینمایند.

مقامات ادارهٔ فرهنك قزوین‌نیز از این‌موضوع‌اظهاربی‌اطلاعی مینمایند.

فقط یك سنك کوچك

خبرنگار ما در گزارش تلگرافی دیگری مینویسد : علاوه برتحقیق کامل ازکلیه مقامات صلاحیتدار شخصا نیز دو نوبت‌مسجدسنك‌چینه راکه « سنجیده مسجد » نامیده میشود بازدیدکردم وکوچکترین آثاری از مقبره در آن ندیدم . فقط یك قطعه سنك مرمر بعرض وطول چهل سانتیمتر روی دیوار این مسجد نصب بوده که‌اخیرابعد از تحقیقات کامل، آنرابه‌بقال‌نزدیك مسجد سپرده‌اند تا هر کسی میل دارد برود و آنرا به‌بیند وچیز دیگری در مسجد نیست. درحاشیهٔ سنك هم نوشته شده است «به‌لعنت خدا ونفرین رسول گرفتار شود هرکسی این سنك را بخرد و یا از جا بردارد».

پاسخ باستانشناسی

ضمنا خبرنگارما باآقای صمیمی رئیس‌ادارهٔباستانشناسی‌تماس‌گرفت ودراین باره سئوال‌کرد . آقای صمیمی اظهار داشت ادارهٔباستان شناسی نیز از کشف آثار وقرائنی که دال بر وجود قبر حسن صباح در قزوین باشد اطلاعی ندارد .

فرهنگی-ورزشی

سازمان بانوان یهود

تصویب اعلامیه حقوق بشررا جشن گرفت

شب‌گذشته ازطرف سازمان بانوان یهود ایران مجلس جشنی بمناسبت دهمین سال‌تصویب اعلامیه حقوق‌بشر کهمصادف با(حنوکا) عیدملی یهود بود درتالار پلارا برگزار گردید.

مراسم جشن بانواختن سرود شاهنشاهی آغاز گردید ودوتن از کودکان پرورشگاه شمع‌های مخصوص راروشن کرده ودعای مخصوص را خواندند آنگاه خانم‌حکمت رئیس سازمان بانوان یهودایران طی‌سخنرانی خودراجع باهمیت اعلامیه حقوق بشر صحبت نمود وضمن بیان تاریخچه پیشرفت هائی که‌در طول قرون گذشته نصیب زنان جهان گردیده بفرمایشات حکیمانه شاهنشاه درباره امکان فعالیت‌های اجتماعی زنان اشاره نمود وآرزو کرد که‌درآینده تمام بانوان ایران‌تحت رهبری شاهنشاه خردمند ایران در فعالیت‌های اجتماعی شرکت نموده ومقام واقعی خودرا در اجتماع بدست آورند .

سپس سناتور دکتر متین دفتری پشت میکروفون رفته وشمه‌ای پیرامون اهمیت اعلامیه حقوق بشر بیان نمود .

پس‌از پایان سخنرانی آقای دکتر متین دفتری سومین برنامه جشن با اجرای چندقطعه موزیك توسط دوشیزگان‌ورقصهای بالت انجام گرفت .

درپایان برنامه جشن‌ضمن پذیرائی گرمی که‌ازمدعوین بعمل آمد دوشیزه ۱۲ ساله‌ای چندقطعه ازآواز های ایرانی را باسنتور اجرانمود ومراسم‌جشن درحدود ساعت۸ ونیم‌بعداز ظهرپایان یافت .

در جهان ورزش

مبارزه بر سر کاپ دیویس

سیدنی - رویتر - مسابقات تنیس بین بازیکنان کشور های مختلف برای بدست آوردن کاپ دیویس در شهر سیدنی استرالیا ادامه دارد . اینك تیم ایتالیا به‌آن مقامی رسیده که میتواند با تیم ایالات متحده آمریکا روبرو شود . بازیکنان ایطالیائی قبل از احراز این مقام با بازیکنان فیلیپینی «ادوارد دونکو» و «ژوان ژوز» بازی کرده و با نتیجه ۳-۶، ۳-۶ و ۵-۷ برنده شدند .

قرار است مسابقه تنیس دونفری بین تیمهای آمریکا و ایطالیا در روز نوزدهم دسامبر برگذار شود . برنده این‌مسابقه با تیم استرالیا روبرو خواهد شد ودر صورت پیروزی نهائی کاپ دیویس ازآن برنده خواهد بود .

مادرشوهری باتهام قتل عروسش محاکمه ومحکوم شد

امروز شعبه اول دادگاه جنائی بریاست آقای دکتر پارسائی تشکیل شد وباتهام زن چهل‌ساله‌ای بنام نیمتاج که مدتی قبل باتهام‌قتل عروس خود «ماه سلطان» در تویسرکان تحت تعقیب قرار گرفته بود رسیدگی بعمل آورد . بانو نیمتاج از چند سال قبل باعروس‌خود اختلاف داشت‌وهرروزآنها نزاع میکردند ودریکی ازاین نزاعها که دوسال قبل روی داد ناگهان‌عروس فریادی کشیده بزمین افتاد و از آنوقت بستری شد وچندروز بعد در گذشت .نیمتاج مادر شوهر متوفی ازطرف‌دادسرای‌تویسرکان تحت تعقیب قرار گرفت ودردادگاه جنائی اصفهان محاکمه وبدوسال زندان محکوم شد ولی دیوان‌کشور حکم را نقض وپرونده درشعبه اول دادگاه جنائی تهران موردرسیدگی قرار گرفت

امروز نیمتاج در حالیکه گریه میکرد ،دردادگاه حاضر شد و آخرین دفاع خودرا ایراد کرد. دادگاه پس‌از استماع مدافعات‌وکیل مدافع وآخرین دفاع نیمتاج ویرا بیکسال زندان محکوم کرد .

نیمتاج

«مسافر مسلول» را گرفتند !

دوروز پیش‌خانمی باداره روزنامه اطلاعات مراجعه کرده وجریان یك‌نوع کلاهبرداری نوظهور را که بوسیله شخصی درتاکسی ها صورت میگرفت شرح داد.

این جوان که اظهار میداشت مبتلا به‌بیماری سل میباشد بایکی‌ازرانندگان تاکسی ها تبانی کرده و پهلوی او می نشست وهنگامیکه مسافر یا مسافرینی سوار میشدند بعنوان‌اینکه مسلول بوده واحتیاج بدرمان دارد از آنها پول میگرفت .

تااینکه دیروز همسر یکی ازافسران ارتش هنگامیکه درخیابان پهلوی‌سوار تاکسی شدبااین جوان که مطابق‌معمول دستش رابسته ودرکنار راننده نشسته بود روبرو شد وچون جریان را در روزنامه خوانده بود باین جوان که باالتماس وتمنی کمك میخواست ظنین شد . وویرا بیکی از پاسبانهای کلانتری یك معرفی کرد.

بدستور آقای سرگرد آریامنش‌رئیس کلانتری این جوان که سیدحسن‌فرزند مرتضی نام داشت پس‌از باز جوئی باتهام اخاذی بدادسرا اعزام شد.

صدائی ازداخل مغازه

دیروزپاسبان شماره۲۱۷۲ کلانتری ۱۵ پاس خیابان آرامگاه هنگامیکه از جلوی مغازه سید جعفر فرزند سید ابراهیم میگذشت از داخل مغازه صدائی بگوشش رسید لذا بکمك سایر اهالی در مغازه راباز کرده وسارقی راکه باباز کردن قفل بداخل مغازه راه‌یافته و مقدارزیادی از اجناس مغازه را در کوله‌باری جمع آوری کرده بود دستگیر و بکلانتری برد سارق در کلانتری خود راحسین معرفی کرد و بگناه خود اعتراف نموده پرونده امرتنظیم و بدستور آقای سرهنك رسائی کلانتر بخش ۱۵ با متهم به آگاهی ارسال شد .

تصحیح نام مقتول

درشماره‌دیروز خبری دربارهٔدستگیری دونفر باتهام قتل خرده‌مالکی‌درنیشابور باطلاع خوانندگان محترم رسید . نام خرده مالکی که‌درنیشابور بقتل‌رسیده اشتباها حسن دیوانگاهی چاپ‌شده بود درصورتیکه مقتول‌برخوردار نام داشته است . باعرض معذرت از خوانندگان محترم این اشتباه تصحیح میشود .

حوادث گوناگون

فقط دو ماه پس از عروسی ...

جوانی همسرش راباچاقو بسختی مجروح کرده متواری‌شد

ساعت چهار ویکربع بعداز ظهردیروز مامورین کلانتری ۱۸ زن ۲۰ساله ای‌بنام رقیه قرایلو راکه در نتیجه اصابت چندضربه چاقو بسختی مجروح شده‌بود به‌بیمارستان سینامنتقل‌کردند وچون وضع عمومی مجروح‌رضایتبخش نبودبلافاصله ویرابه‌بخش جراحی برده وتحت عمل قرار دادند.

شوهر فاسدالاخلاق

پدر رقیه که دربیمارستان حاضر شده بود اظهار میداشت : دخترم بعداز ظهر امروز بوسیله شوهرش قاسم تقی‌زاده مجروح شده است . قاسم که پسر عمه دخترم میباشد از شش سال پیش باوی نامزد بود تا اینکه دوماه قبل بارقیه ازدواج کرد. هفته پیش رقیه بمنزل ماآمده گفت قاسم رفتار غیر عادی‌دارد و اخلاقش فاسد است واو نمیتواند بااین شوهر زندگی کند.

نصیحت های من ومادرش برای آنکه ویرا بمنزل شوهرش برگردانیم موثر نشد .

بعد از ظهر دیروز قاسم بمنزل من آمد وپس‌از گفتگوئی که بارقیه کرد ناگهان باچاقو بوی‌حمله‌کرده باوارد کردن چند ضربه متواری شد .

قاسم تقی‌زاده

زنش راباچاقو بشدت مجروح کرد

فرار کرده است

مامورین کلانتری ۱۸که پس ازوقوع حادثه در محل حاضر شده بودند به جستجوی ضارب پرداخته ولی متوجه شدند که‌وی پس‌از مجروح‌کردن‌رقیه فرار کرده است اقدامات مامورین اکنون برای دستگیری قاسم بنتیجه‌ای نرسیده و ازوی نشانی به دست نیامده‌است.

حال رقیه که‌اکنون در بیمارستان سینا بستری است رضایت بخش‌نیست

درجاده کرج دونفر مجروح شدند

عصر دیروز اتومبیل سواری بنز شماره ۱۸۹۵۶ برانندگی محمد معروف به «محمدچپق» باداشتن یك‌نفر مسافر که‌ازرشت عازم تهران بود در بین کیلومتر ۹-۱۰ جاده مخصوص کرج‌براثر سرعت زیاد وازگون ودر نتیجه راننده ومسافر بشدت مجروح شدند مجروحین به‌بیمارستان منتقل و قضیه ازطرف مامورین ژاندارمری تحت رسیدگی است .

اهل تبریز ، قدبلند ، مو سفید

دیروز مرد ۷۵ساله‌ای بنام محمود اهل تبریز که قدی‌بلند ومو های سفیدی داشت درحوالی خیابان فخرآباد درگذشت .

جنازه پس‌از اینکه باداره پزشکی‌قانونی منتقل شد مورد معاینه قرارگرفت و سپس جواز دفن صادرشد . چون‌کسی برای تحویل گرفتن آن مراجعه نکرد مطابق معمول به‌سردخانه اداره مزبورمنتقل شد تاچنانچه پس‌از ۴۸ساعت کسی مراجعه نکرد بگورستان شهر حمل گردد .

حق تقدم رارعایت کنید!

این اطلاعیه امروز از طرف شهربانی کل کشور منتشر شده است : بمنظور حفظ نظم عبور ومرور وجلوگیری از حوادث ناگوار باتوجه بمقررات آئین‌نامه راهنمائی ورانندگی بدینوسیله باطلاع کلیه رانندگان وسائط نقلیه می‌رساند ،در تقاطع راهها وخیابانها حق تقدم با وسیله نقلیه‌ایست که‌در معبر خیابان عریض تر حرکت کنند چنانچه دو خیابان یادوجاده‌متقاطع هردوبیك عرض باشند حق‌تقدم باوسیله‌ای خواهدبودکه سمت راست‌وسیله نقلیه دیگر حرکت میکند .علیهذا از عموم رانندگان خواستار است در تمام مواقع مقررات مذکور را رعایت نمایند زیرا در صورت تخلف بوسیله مامورین انتظامی تعقیب وبدادگاه اعزام خواهند شد .

شهربانی کل از نابینایان حمایت میکند

سه‌نفر نابینا هنگام عبور ازخیابان بابازوبندهای مخصوص

امروز در یك مصاحبه مطبوعاتی سخنگوی شهربانی کل کشوراظهار داشت : بمناسبت روز اعلام حقوق بشر شهربانی کل مفتخر است که یك اقدام بشر دوستانه ومفید بنفع نابینایان انجام داده وبدین وسیله نابینایان کشور را تحت حمایت‌خود قرار داده است .

اداره راهنمائی ورانندگی باتوجه باصول بین‌المللی و مقرراتی که‌برای رفتو آمد نابینایان معمول است برای رفاه حال آنها اقدام به‌تهیه بازو بند های مخصوصی کرده واین بازو بند ها که رنك آن زرد وسه دایره سیاه. بر جسته برروی آن نقش بسته بوسیله آقای مصطفی شبلی از آلمان تهیه ودر اختیار شهربانی کل گذاشته شده است.

افراد نابینا قبلا طرز کار بااین بازو بند هارا تعلیم گرفته وپس از بستن آن به‌بازوی خود عابرین و وسائط نقلیه را متوجه وضع خود خواهند کرد

علاوه براین اقدام ترتیباتی داده شد که افراد نابینا که محصل میباشند (این افراد در کانون کار سازمان شاهنشاهی تحصیل میکنند) درقبال ارائه کارت مخصوصی که ممهور به مهر انجمن حمایت نابینایان و شهربانی کل میباشد از پرداخت کرایه اتوبوسهای شهر وحومه معاف شوند .

سخنگوی شهربانی افزود : این اقدامات نه تنها موجب خوشوقتی افراد نابینا میشود بلکه از نظربین المللی نیز مورد توجه میباشد زیرا مؤسسات نابینایان ایران که تحت نظر سازمان شاهنشاهی اداره می گردد عضو رسمی انجمن بین‌المللی حمایت نابینایان وابسته بسازمان ملل متحد است .

فرار از زندان

اخیرا دوتن زندانی اززندان جزیره «الکاتراس» که مخوف ترین زندان جهان‌است فرار کردند .این دوزندانی باماجراهای‌وحشت‌انگیزی مواجه شده‌اند که روز جمعه طی‌یك ریرتاژ جالب در **اطلاعات هفتگی** ملاحظه خواهید کرد .

هنگام‌بازی آتش گرفت

عصر دیروز پسر بچه ای بنام فریدون فرزند علی ۶ساله در خیابان مفت‌آباد هنگام بازی با طفل ۵ساله ای بنام داود فرزند مردعلی آتش گرفت فریدون که بسختی مجروح شده بود توسط مادرش ببیمارستان شفا منتقل وبستری‌گردید .

بانو مریم مادر طفل مجروح بکلانتری ۱۴ مراجعه و تقاضای‌تعقیب ومجازات‌داودهمبازی‌پسرش رامیکرد بدستورآقای سرگرد رضوی رئیس کلانتری ۱۴ مراد علی همراه پسرش بکلانتری جلب و از پدر و پسر بازجوئی شد .

داود پسر بچه ۵ساله در کلانتری بمامورین میگفت : فریدون خودش کبریت آورد وبا هم «الو» کردیم تا گرم بشیم وقتی فریدون نزدیك آتش شد یه دفعه آتیش گرفت .

پدر داود اظهار میداشت من صبح بسرکار رفته بودم و از جریان اطلاعی ندارم . پس از تکمیل پرونده داود با پدر و مادرش بدادسرا اعزام گردید .

سه نفر دیگر

عصردیروز آقای‌جمال کاویان‌پور کارمند بانك ملی ودخترش پریوش و آقای احد اخوان که در جاده کرج در حادثه اتومبیل مجروح شده بودند در بیمارستان سینا بستری شدند و جریان بوسیله مامور کشیك‌بیمارستان بژاندارمری تهران اطلاع داده شد .

کرسی خانه را آتش زد

ساعت ده صبح امروز منزلی واقع در میدان اعدام طعمه حریق شدو پس‌از ۲۰ دقیقه توسط مامورین اداره آتش‌نشانی خاموش گردید . این حریق دراثر سرایت آتش منقل کرسی بوده‌است .

تور نایلونی

واختلاف صیادان وشیلات

طبق گزارش خبر نگار ماازبندر پهلوی اختلاف بین شرکت شیلات و صیادان آزاد برسر استفاده از تور نایلونی هنوز حل نشده است .ظرف ۴۸ساعت اخیر که آقای هنجنی‌رئیس هیئت مدیره شرکت شیلات برای سرکشی بامور این اداره وارد بندر پهلوی شده مذاکراتی بین‌نمایندگان صیادان آزاد وایشان بعمل آمدمولی توافقی حاصل نگشته است .

امروز صیادان آزاد در میان سیل بارندگی بطور دسته جمعی و منظم به اسکله شرکت شیلات رفتند و نمایندگان خودرا نزد آقای هنجنی اعزام نمودند .

شرکت شیلات‌مدعی است‌که استفاده از تور نایلونی موجب انقراض نسل ماهی‌های خاویاردار میشودولی‌صیادان میگویند برای اینکه نسل ماهی‌های خاویاردار ازبین‌نرود حاضر هستند دهانه تور را گشاد تر از حدمعمول بگیرند تافقط ماهی‌های سفید وآزاد در تور باقی بمانند .

مراسم یاد بود

اتحادیه مدارس ملی بمناسبت پانزدهمین سال فوت مرحوم حاج میرزا حسن‌رشدیه که‌یکی ازبنیان گذاران مدرسه‌درایران بوده‌مجلس یاد بودی در روز پنجشنبه بیستم آذر (فردا) از ساعت ۵ بعد از ظهر در سالن دبیرستان بوعلی سینا در خیابان شاه آباد بر پا خواهد ساخت .

هفتادهزار کارنیك انجام شد

امسال کارهای نیك پیشاهنگان بهتر ووسیعتر ازسالهای قبل انجام گردید- فردا اعضای شورایعالی پیشاهنگی دریك کار نیك دسته جمعی شرکت میکنند

در کرج پل سیمانی بزرگی توسط پیشاهنگان ساخته شد

صبح امروز آقای عدل مدیرفنی پیش‌آهنگی تهران راجع به انجام برنامه های کارنیك پیش آهنگان در هفته گذشته بخبرنگار مااظهار- داشت که برنامه های کارنیك‌امسال بمراتب بهتر و وسیعتر از سالهای قبل انجام شده است وبخصوص پیش آهنگان کارهائی را برای برنامه های‌خود انتخاب کردند که اثر اجتماعیش بیشتر وبهتر باشد وبطور خلاصه پیش آهنگان در هفته ایکه گذشت کارهای زیر را انجام دادند .

همکاری در کار منزل با پدرو مادر - همکاری با اولیاء مدرسه در نظافت مدرسه و آرایش‌مدرسه وکمك بتعلیم دانش آموزان ضعیف توزیع لوازم‌تحریربین‌دانش آموزان بی بضاعت ونوآموزان کلاسهای مبارزه با بیسوادی - توزیع میوه‌و شیرینی در بیمارستانهای عمومی وپرورشگاههای کودکان- دعوت مردم بهمکاری با شهرداری برای نظافت شهر - ساختن پل درنقاطی که احتیاج بپل داشته است‌منجمله در مقابل دبیرستان سد کرج‌پل سیمانی بزرگی بوسیله پیش‌آهنگان ساخته شدکه کامیون و ماشینها میتوانند براحتی عبور کنند- رنك کاری اطاقهای مدارس - برنامه های‌درخت‌کاری در منظریه درشهر ودر مدارس مجموعا در این هفته‌در تهران هفتاد هزار کارنیك انجام شده است .

در روز جمعه آینده نیز برنامه ای برای اقوام و بستگان پیش‌آهنگان اجرا خواهد شد .

کارنیك دسته جمعی

آقای دکتر بنائی دبیر کل‌سازمان پیش آهنگی کشور نیز اظهارداشت که فردابعدازظهر اعضای‌شورایعالی پیش‌آهنگی در یك کارنیك دسته جمعی شرکت خواهند کرد بعداز ظهر امروز هم اعضای سازمان‌ملی پیش آهنگی ایران وسازمان پیش- آهنگی استان تهران دسته جمعی در منظریه‌درخت کاری‌خواهندداشت وبرنامه بعد هم‌بازدید و عیادت‌از بیماران بیمارستان شاه آبادخواهد ود .

توسعه باشگاه پهلوی

بقرار اطلاع باکمکهائی که از طرف ستاد بزرك ارتشتاران در بر آوردن حوائج باشگاه‌پهلوی (سرباز سابق) بعمل آمده است باشگاه مزبورموفق‌به‌تکمیل بخشهای مختلف ورزشی خود گردیده و اکنون میتواند بآسانی دو هزار عضو بپذیرد .

انتصابات شهربانی

آقای سرهنك کیقباد دنبلی بریاست شهربانی محلات و آقای سر گرد محمود اسدی بریاست دایره اطلاعات شهربانی آبادان منصوب شدند .

برنامه‌های تعطیلات زمستانی مدارس

برنامه تعطیلات زمستانی مدارس از روز شنبه ۲۲ آذر ماه آغاز می‌گردد وتااول دیماه ادامه خواهد داشت .

برای استفاده از این تعطیلات برنامه‌ای تنظیم شده که‌امروز بکلیه مدارس ابلاغ گردید .

بموجب این برنامه برای دانش آموزان در روز های تعطیل مسابقات‌ورزشی وهنری ونقاشی وسایر تفریحات سالم ترتیب داده شده وبدانش‌آموزان برنده در مسابقات ورزشی وهنری جوائزی داده خواهد شد .

- خانم عزیز اینهمه دست و پا از کجا آورده‌اید .
- به اینکه چیزی نیست من اگر هزار سنت و پاهم داشتم بازهم برای رفتن و **خریدن پارچه های شمی و رنگا رنك و پتو های زیبای کارخانه وطن کازرونی کم بود .**

تهران: نمایشگاه کالای کازرونی خیابان سعدی - اصفهان: خیابان چهارباغ پاساژ کازرونی .

آ-۳۲۹۴۶

اسکی بازان محترم

عالیترین اسکی‌ها بالوازم کامل ساخت معروفترین کارخانجات دنیا وارد شد.

نوظهور شاهرضا چهارراه کالج

آ-۳۲۷۳۰ -۱- خورشید

جناب آقای فرماندار تهران

بموجب مهلت مقرره مندرج در اعلامیه مورخه هیجدهم آذرماه مربوط بانتخابات صنف عطار و سقط فروش تهران و توابع اعتراضات خودرا معروض میدارد .

۱- انتخابات پس‌از یك فترت متمادی و عاری ازعذر وعلت قانونی و قبل‌از تشکیل مجمع عمومی و استماع و تصویب گزارش اقدامات مسئولین امر که باستناد مواد چهارو هشت اساسنامه شرط اساسی انتخابات است صورت گرفته است و اگر این سنت رعایت نشود برای همه کس میسر است که همیشه در امور اداری و اقتصادی اتحادیه برای و مصلحت خود مداخلاتی نموده و بکلی از مسئولیت مبری‌باشد.

۲- برخلاف ماده پنجم اساسنامه تعداد آراء ماخونه کمتراز نصف بعلاوه یك کلیه اعضاء و افراد صنف عطار و سقط فروش تهران و توابع است که حتی در ادوار گذشته هم این فورمول بصورت فورمالیته اجراء شده است . با تقدیم احترامات فائقه

از طرف عدهٔ از اعضاء صنف عطار و سقط فروش تهران و توابع-

صادق حکیمیان آ-۲۲۲۴۷

پیام شاهنشاه

بقیه از صفحه اول

میگیرد زیرا ملت‌ایران ازدیرباز به‌اصول احترام بحقوق و معتقدات ملل ورعایت سنن وافکارآنهاپای‌بندبوده ودر دورانی که هنوز هیچ کشور بزرگ جهان بااین اصول آشنا نبوده ودر سیاست روشی بجز اعمال زور واستفاده ازحق قوی دربرابر ضعیف وجود نداشت کشور مابگواهی مورخین غرب اصول اجتماعی وسیاسی آزادمنشانه‌ایرا در پیش گرفت کهدردنیای کهن بیسابقه بود وامروزه همین اصول‌مبانی اصلی اعلامیه حقوق بشر است .

دردوران کنونی کهقدرت دانش وسائل تخریبی موحشی را در اختیار انسان‌نهاده‌است تنهاراهی که‌برای نجات بشریت ازنابودی وجود دارد همکاری صمیمانه مردم جهان ورعایت حقوق انسانی و پای‌بندی دول‌بزرگ باصل تساوی ملل‌بزرگ وکوچك وعدم تجاوز به‌آزادی ومعتقدات دیگران است وفقط دربرتو این اصول عالی اخلاقی ومعنوی است که‌نوع بشر خواهد توانست راه خویش را بسوی آینده‌ای امیدبخش ودرخشان دنبال کند.

امیدواریم مساعی جمعیت ایرانی طرفدار ملل متحد و سایر جمعیت‌های مروج حقوق بشر درتوسعه وتقویت مبانی عالیه این اعلامیه درکشورما بیش‌از پیش مثمرثمر واقع شود وپایه‌های این اصول رادرایران استوارتر ونیرومندتر گرداند .

امروز مصادف باروز دهمین سال تصویب اعلامیه‌جهانی حقوق‌بشرمیباشد وازساعت چهار بعداز ظهر ازطرف وزارت فرهنك وجمعیت ایرانی طرفدارملل مجلس جشنی درتالار فرهنك برگزار میشود وپیام بالا کهشاهنشاه‌بهمین مناسبت فرستاده‌اند بوسیله وزیر دربار شاهنشاهی قرائت خواهد شد.

ضمنا خبرنگارمارپرتاز جالبی از اعلامیه حقوق بشر و چگونگی تصویب آن تهیه نموده کهدر صفحه نهم چاپ شده‌است .

تهیه مقدمات باز گشت ایرانیان‌مقیم‌عراق

بقیه از صفحه اول

همانطوریکه متذکر شدیم تحولات عراق کهدر جهت توسعه نفوذکمونیسم صورت گرفته‌است‌دقیقاتحت‌رسیدگی دولت‌ایران است ومامورین سیاسی ایران در عراق مرتبا گزارشهای‌مهم ومفصلی از اوضاع عراق و وضع دستجات مختلف سیاسی و موافقین ومخالفین دولت جدید عراق بتهران ارسال میدارند وگزارشهای رسیده در کمیسیون خاصی بررسی ومطالعه میگردد .

گفته میشود که مقامات وزارت‌خارجه گزارش مهمی در باره اوضاع عراق تهیه کرده‌اند کهامروز بنظر آقای حکمت وزیرامور خارجه خواهدرسید

تغییر سیاست ایران

محافل مطلع اظهار میدارند که‌بطور قطع درسیاست دولت ایران نسبت بعراق تغییرات مهمی داده میشود .

یکی‌از علل تصمیم دولت ایران‌در تغییر سیاست خود باعراق رفتار دولت مزبور باایرانیان مقیم عراق می‌باشد .

دولت عراق با تصویب قانونی بنام «قانون مشاغل» عملا امکان هر گونه فعالیتی‌را از ایرانیان مقیم‌عراق سلب کرده است وشرط اقامت و ادامه کسب وکار اتباع بیگانه رافقط منوط بقبول تابعیت عراق دانسته ودر غیراینصورت پروانه اقامت واجازه کسبو کار بهیچکس نخواهد داد .

رفت‌وآمد زائرین نیز از تاریخ روی کار آمدن دولت جدید عراق دچار اشکالاتی شده وبهمین سبب بود کهدولت ایران دستور عدم صدور پروانه زیارت برای ایرانیان راصادر کرد .

باین طریق با تصمیمی کهدولت عراق گرفته است عده کثیری از هموطنان ماناچار به ترك آن کشور میشوند .

وبطوریکه اطلاع دادیم دولت ایران برای باز گرداندن آنان وتهیه‌وتامین وسایل لازم برای آنها مشغول‌مطالعه است واقدامات لازم بعمل خواهد آورد .

زیرا در صورت اجرای‌چنین تصمیمی بزرگترین مهاجرت بعداز جنك بین‌الملل دوم صورت خواهد گرفت .

باز گرداندن ایرانیان مقیم عراق بعداز استقلال هندو پاکستان و مهاجرت مسلمانان‌وهندو هابزرگترین مهاجرت محسوب میشود .

صد هزار نفر

در مورد ایرانیان مقیم عراق آمار دقیقی در دست نیست واز اینکه چه عده از ایرانیان مجبور بترك‌عراق خواهند شد هنوز بطور قطع روشن نیست وبطور تقریب گفته‌میشودکه تاحدود صد هزار نفر از ایرانیان ممکن است مجبور به بازگشت شوند ودولت نیز می‌خواهد وسائل مراجعت اینعده‌را فراهم نماید وبطوریکه گفته میشود برای تامین اعتبار لازم‌جهت اعاده آنان ممکن است لایحه‌ای تنظیم و برای تصویب تقدیم مجلسین‌شود.

ازهمه مهمتر اینکه دولت باید رویه‌ای اتخاذ و اجرا نماید که از رفتن‌مجدد اشخاص بعراق بهرعنوان که‌باشد جدا جلوگیری کند وتدابیری بیندیشد کهاز طریق قاچاق نیزاحدی نتواند بنام زیارت وغیره بعراق برود زیرا عده‌ای هستندکه بامختصر وجوهی برای زیارت بطور قاچاق‌به عراق میروند وچون در آنجا پولشان تمام میشود مجبور به‌اقامت در آنجا شده وبکسب وکاری مشغول میشوند واحیانا در اثر اجبار ناچار به‌ترك تابعیت هم میگردند .

روی این اصل دولت نباید اجازه دهد که‌عده‌ای ندانسته بچنین عملی مبادرت ورزند .

در نخست وزیری

همانطورکه دیروز در ستون آخرین اخبار باطلاع‌خوانندگان رساندیم‌صبح امروز کمیسیون خاصی با شرکت نمایندگان وزارت امور خارجه وروسای ادارات مربوطه درنخست‌وزیری تشکیل گردید .

در این کمیسیون پیرامون وضع ایرانیان مقیم عراق وترتیب بازگشت آنان پس از حوادث اخیر عراق و جلوگیری دولت عراق از ادامه کسب وکار اتباع بیگانه‌درآن‌کشورمذاکراتی صورت گرفت وتصمیمات مهمی دراین باره اتخاذ گردیدکه پس از تصویب مقامات مسئول بمرحله اجرا درخواهد آمد.

تولیت مدرسه محمودیه

امروز آقای احمد شمیرانی طی نامه ای در باره خبر چند روزپیش روزنامه توضیح داد کهبانی مدرسه محمودیه مرحوم حاج سیدمحمود جواهری بوده است که دارای سه فرزند بنام آقایان حاجسید اسداله، دکتر جواد گوهر درخشان و بانو عذرا نواب بوده و دوسال قبل بانوی مذکور فوت کرد و اکنون تولیت مسجد و مدرسه محمودیه با آقای حاج سید اسداله میباشد وآقای سیف‌اله نواب نیز در امور تولیت شرکت دارند .

هشت ساعت

بقیه ازصفحه ششم

بنظر میرسید که خودسناتور ،که مردی تیز وتندفهم وکامل است ، تحت‌تاثیر مهارت وزیر کی‌خروشچف وسایر رهبران شوروی قرار گرفته است. نخست وزیر علاقه خودرا به دیدار از آمریکا ابراز داشت و گفت که ازمسافرت به انگلستان لذت‌برده‌است.»

ترکیب روستائی

سناتور گفت رهبران شوروی‌بر کارشان تسلط‌دارند. خروشچف‌هیچ یادداشتی دربرابر خودنداشت ،ولی جزئیات مربوط به سیاستهای داخلی امریکا وانتخابات اخیر رامیدانست اوهمه چیز درباره خود من میدانست وازآنچه که قبلا درباره آزمایش های اتمی وخلع سلاح گفته بودم اطلاع داشت.

او مردی خشن است باترکیب یك دهقان واو مردی است که آموخته‌است چگونه‌باهوش وزیر کی خود زندگی کند وبسیار بیش از آنکه مردم می‌پندارند تجربه دارد. او برطاقت‌وزرنك است.

ولی اویك‌وجهه دیگرروستازادگان بیشرفته ودانشمند راهم دارد .او میخواهد کهخودش همه‌کار راانجام دهد. اومردم رابکناری میاندازد، ولی با ظرافت ، نه خشونت . وقتی‌سخن میگفت من‌یاد مردی می‌افتادم که میکوشد سرمازدگی خودرا درمان کند. نخست‌پای خودرا درآب گرم میگذارد وبعد درآب سردـاو گاهی سخت است وگاهی احساساتی.

بنظر سناتور،خروشچف درمسکو کنترل کامل دارد، ولی‌گاهی باید مرحله ترغیب واقناع دیگران راطی کند ودراطراف او پلیس کمتر از سابق وجوددارد. او هنوز سخت به تشکیل یك کنفرانس سران دول علاقمند است .وصریحا ، یابطور ضمنی ،یاباحملات جناحی واز هر طریق دیگری که بتواند برای تشکیل این کنفرانس فشار وارد می‌آورد.

ابزرور

آگهی مناقصه از طرف دانشکده فنی

دانشکده فنی برای تصفیه وسبك کردن آب مصرفی شدپر بخار آزمایشگاه خود احتیاج بیك دستگاه‌تصفیه آب ازنوع پرموتیت به ظرفیت ۱۰۰ الی ۲۰۰ لیتر درساعت دارد .

بدینوسیله از مؤسسات سازنده ونمایندگان مربوطه دعوت میشود پیشنهاد خودرا درپاکت سر بسته بانضمام مشخصات کامل واوراق فنی مربوطه تا پانزدهم دیماه ۱۳۳۷ بدفتر دانشکده فنی تسلیم نمایند.

۳۲۶۲۴ ۱ـ۲ رئیس دانشکده فنی

از فردا پنجشنبه فروش نیمه دوم آذر

تازه‌ترین مدل‌های فصل

برای بانوان

مانتو: از پارچه لاما وآنقره بلین بلین صد درصد کرك گرم از :
۲۴۰۰ تا ۴۵۰۰ ریال

بارانی: دورو و یك رو از پارچه امپرمآبل در۲۴ رنك مختلف از:
۱۳۰۰ تا ۲۵۰۰ ریال

برای دخترخانمها

مانتو: ازآنقره ساده وفانتزی باندازه‌های ۲۶ تا۳۸ در رنگها ومدلهای جدید از :
۸۰۰ تا ۲۴۰۰ ریال

بارانی: دورو ازپارچه امپرمآبل واتومان درمدلهای مختلف باندازه‌های ۲۸ تا ۳۸ از:
۱۰۵۰ تا ۲۰۵۰ ریال

برای آقایان

پالتو وپالتوبارانی: از پارچه مخمل مارزوتو وگاباردین وانواع دیگر از
۲۲۰۰ تا ۳۸۰۰ ریال

بارانی : ازپارچه صد درصد امپرمآبل محصول کارخانه گلوریا آلمان باآستر گرم از :
۱۵۰۰ تا ۲۳۰۰ ریال

برای آقاپسرها

بارانی وپالتو بارانی: از پارچه‌های مختلف امپرمآبل باندازه‌های ۲۸ تا۴۲ از :
۷۵۰ تا ۲۶۰۰ ریال

کت فرد : از پارچه توئید انگلیسی مخصوص زمستان در رنگها واندازه‌های مختلف از :
۶۵۰ تا ۱۱۷۰ ریال

وهمه نوع تریکو از کرك خالص

پوشش — اول لاله زار

خوش پوش — لاله‌زار ـ اول رفاهی

ساعات‌کار: یکسره از ۹ صبح تا۵ر۸ بعدازظهر
جمعه از ۹ صبح تا۵ر۱۲ بعدازظهر

۳۲۶۴۶ـآ

پاسخ شاهنشاه به‌تبریك حزب‌ملیون

ازژنو ـ جناب دکتر کاسمی وزیر مشاور ـ تهران
تلگرافی تبریك شماواصل وموجب مسرت خاطر ما گردید .
شاه

ژنو ـ سفارت کبرای شاهنشاهی ایران
پیشگاه مبارك اعلیحضرت همایون شاهنشاه

حزب ملیون مقدم مسعود مولود جدید خاندان جلیل سلطنت را به پیشگاه همایون رهبر خردمند ملت تبریك عرض میکند واز خداوند سلامت وسعادت اورا درزیر سایه بلند پایه شاهنشاه معظم مسئلت دارد . ۱۳ آذر ۱۳۳۷

دبیر کل حزب ملیون ـ چاکر دکتر نصرت‌اله کاسمی

تبریکات

انتصاب جناب آقای دکتر کیائی را بریاست اداره حقوقی بانك ملی ایران که یکی‌از جوانان فاضل و متخصص در حقوق می‌باشد به‌جناب آقای کاشانی مدیر کل بانك ملی ایران ومعظم‌الیه صمیمانه تبریك عرض می‌نمائیم.

پرویز وکیلی ـ اسماعیل وکیلی ـ جمشید وکیلی ـ دکتردایوش وکیلی ـ فتحعلی وکیلی آ ـ ۳۲۹۴۰

خانواده های محترم آقایان شیشه‌گروباشی

بدین‌وسیله همسری دوشیزه شورانگیز شیشه‌گر وآقای بهزاد باشی را صمیمانه تبریك عرض نموده سعادت و موفقیت ایشان را از خداوند آرزو دارم اهواز مهندس مجید شیشه‌گر آ ـ ۳۲۸۷۶

کلاسهای انگلیسی انجمن فرهنگی پروین

زیر نظر معلمین انگلیسی برای دوره زمستانی نام نویسی مینماید . بقبول شدگان در امتحانات نهائی دیپلم از دانشگاه کمبریج لندن داده خواهد شد . خیابان شاه چهارراه یوسف آباد ۱ـ۳ آ ـ ۳۲۶۷۴

اتحادیه صنف فروشندگان لبنیات تهران و حومه

پیرو آگهی مورخه ۱۱ر۹ر۳۷ چون درمدت تعیین شده بعضی از لبنیات فروشان برای دریافت دفترچه و تابلو عاملیت فروش‌محصولات کارخانه شیر پاستوریزه باتحادیه مراجعه ننموده‌اند لذابلحاظ اینکه حقی ازافراد این صنف ضایع نشود تاروز یکشنبه ۲۳ر ۹ر ۳۷ تمدید میشود بنابراین لبنیات فروشانی که تابحال مراجعه نکرده‌اندمیتوانند تاتاریخ مزبور بادردست داشتن پروانه کسب ویك قطعه عکس همه‌روزه از ساعت ۲الی ۷بعداز ظهر بدفتر اتحادیه میدان بهارستان مراجعه نمایند در غیراینصورت حق هیچگونه اعتراضی نخواهند داشت .

اتحادیه صنف فروشندگان لبنیات تهران و حومه
آ ـ ۲۲۲۴۱

آخرین تغییرات

برنامه سینماها

سینما سیلوانا ـ سینما مراد

چشم براه ـ باشرکت ایرن ـ مهدوی ـ شهلا ـ مهوش

شروع: درسیلوانا ـ ۳۰ر۲ ـ ۳۰ر۴ ـ ۳۰ر۶ و۳۰ر۸ بعد ازظهر

در مراد: ۲ ـ ۴ ـ ۶ و۸ بعدازظهر

فردا ده ونیم صبح در سینما ایفل

بزرگترین فیلم پلیسی وجنائی سال

دام خطرناك

مشتریان‌محترم دراین‌فیلم ملاحظه خواهند فرمودکه پلیس‌آمریکا چگونه یك سندیکای آدمکش را درآمریکا درهم میشکنند

باشتراك کرنل وایلد ـ ریچارد کنت ـ جین والاس

آ ـ ۳۲۹۵۴

از فردا صبح

آخرین پل

دوبله فارسی استودیو ساتراك

عالیترین شاهکار سینمائی در اولین برنامه

سینما رویال

اطلاعات

آخرین خبر تا ٤ بعدازظهر

خارجه

گروهی از افسران عراق توقیف شدند

قاهره ـ رویتر ـ روزنامه‌های مصری امروز نوشته‌اند بین کسانیکه در توطئه اخیر دستگیر شده‌اند عده‌زیادی ازمقامات عالیرتبه دولتی عراق که پس‌از کودتای ١٤ رونیه روی کار آمده‌اند وجوددارد.

گزارش میرسد که‌گروهی از افسران عراق سحرگاه روزگذشته توقیف شده‌اند.

رادیو بغداد اعلام داشت که دستگیر شدگان اعدام خواهند شد.

روزنامه‌های مصری مینویسند که ارتش عراق اقدامات احتیاطی شدیدی در عراق بعمل آورده ودستجات سربازان حامل سلاحهای‌خودکار در خیابانها پاس میدهند.

ناظرین سیاسی درقاهره باین مسئله توجه زیادی مبذول داشته‌اند که‌روزنامه‌های مصری اشاره‌ای به‌ماهیت کودتای عراق نکرده و گزارش خبرگزاری دولتی خاورمیانه را درمورد آمریکائی بودن کودتای عراق چاپ نکرده‌اند.

به‌سروف پست مهمی واگذار میشود

مسکو ـ آسوشیتدپرس ـ درمسکو شایع است برای ایوان سروف رئیس پلیس مخفی شوروی که‌دیروز ازپست خودبرکنار گردید پست مهمی که جدیدا تشکیل شده‌است واگذارخواهد گردید.

نهرو از دیکتاتوری کشورهای عربی انتقاد میکند

دهلی جدید ـ خبرگزاری فرانسه ـ درجلسه مصاحبه مطبوعاتی که‌امروز پاندیت نهرو نخست وزیر هند تشکیل داده‌بود یکی‌از خبرنگاران از وی پرسید که‌آیا نخست‌وزیر هند که‌این‌همه ازدیکتاتوری بد میگوید و در بسیاری از سخنرانیهای خود دیکتاتوری راتقبیح میکند این امرشامل دیکتاتوری‌های عرب هم میشود؟

پاندیت نهرو باین سئوال پاسخ مثبت‌داد وافزود که‌باید فراموش کرد که دیکتاتوری انواع واقسام مختلف دارد.

پادشاه سوئد جوائز نوبل را اعطاء کرد

استکهلم ـ خبرگزاری فرانسه ـ مراسم اعطاء جوائز نوبل سال ۱۹۵۸ امروز دراستکهلم انجام گرفت. دانشمندان آمریکا، انگلیس وروسی جوائز خودرا ازدست گوستاوآدلف پادشاه سوئد دریافت کردند.

رئیس آکادمی‌علوم سوئد درنطقی که باین مناسبت ایرادکرد گفت امسال جایزه ادبیات نوبل به‌بوریس‌پاسترناك نویسنده روسی اعطاء شده واین‌امرکه‌مشارالیه ازدریافت این جایزه منصرف‌شده درنظر آکادمی علوم شوروی دائر بارزش ادبی این‌کتاب تاثیری نخواهد داشت.

آمریکا بامازاد مواد غذائی بشوروی حمله میکند

سن‌ژیل ـ آسوشیتدپرس ـ سناتور دموکرات هوبرت همفری امروز گفت آمریکا باید بامازاد مواد غذائی خودباحملات اقتصادی شوروی مقابله کند.

همفری گفت مازاد مواد غذائی که‌آمریکا دارد اسلحه‌ای است که روسها حتی تاهفت نسل‌دیگر هم بدان دست‌نخواهند یافت.

نماینده ایران درکمیسیون مطالعه تاثیر بازار مشترك اروپا

قاهره ـ خبرگزاری فرانسه ـ کمیسیونهائی که‌ازطرف کنفرانس‌اقتصادی کشورهای آسیائی وافریقائی برای بررسی مسائل مختلف تشکیل شده دیروز بعداز ظهر وامروز بمذاکرات خودادامه دادند.

درکمیسیونی که‌برای مطالعه تاثیر بازار مشترك اروپا در کشور های آسیائی وافریقائی تشکیل شده‌نمایندگان کشورهای ایران، عراق، حبشه اردن، لیبی، فیلیپین، عربستان‌سعودی، ترکیه وچندکشوردیگر شرکت دارند.

همفری رئیس جمهور سال ۱۹٦۰

میناپولیس ـ خبرگزاری‌فرانسه ـ دیروز هنگامیکه سناتور هوبرت همفری ازسفرخودبشوروی‌به‌آمریکا بازگشت در میناپولیس بوسیله‌عده زیادی از اعضاء حزب دموکرات که شعارهائی باخود داشتند مورد استقبال گرم قرار گرفت دریکی از این شعارها این جمله بچشم میخورد: «همفری رئیس جمهوری سال ۱۹٦۰»

ولی سناتور همفری دریك‌مصاحبه مطبوعاتی اظهار داشت‌که سفر وی به‌اروپا و مذاکراتی که اخیرا با خروشچف بعمل آورده نبایدبمنزله آغاز مبارزه برای شرکت در انتخابات ریاست جمهوری آمریکا تلقی شود.

همفری گفت ماا‌کنون در سال ۱۹۵۹ هستیم وهنوز نمی‌توانیم از سال ۱۹٦۰ صحبت کنیم».

داخله

شهرستانها

طایفه «خواجه» متحصن شد

آخروقت امروز خبرنگار ماازمسجدسلیمان اطلاع‌داد که افراد طایفه خواجه ازایل بختیاری بعلت اختلافات ملکی باطایفه «سهنی» در تلگرافخانه مسجدسلیمان متحصن شده‌اند وتقاضای رسیدگی بدعاوی خودرا دارند.

بلافاصله ازطرف زاندارمری عده‌ای زاندارم دراراضی مورد اختلاف مستقر شدند تاازبروز هرگونه تصادم مسلحانه بین این دوطایفه جلوگیری بعمل آورند.

بیماری نوظهور در «جندق خور»

گزارشی که آخروقت امروز ازخبرنگارما درنائین رسیده حاکیست که بیماری نوظهوری در «جندق‌خور» شیوع‌یافته است.

علامت این‌بیماری این است که‌ابتدا بیمار بحال استفراغ می افتدوسپس دچار اغماء میگردد.

ازطرف اداره بهداری برای شناسائی این بیماری اقداماتی بعمل آمده است.

دستگیری یك جیب‌بر باسابقه

آخروقت امروز خبرنگارما ازشیراز اطلاع‌داد که‌یکی ازجیب‌برهای باسابقه وخطرناك بنام علینقی رحیمی که‌صبح‌امروز درمعوطه بانك صادرات ومعادن قریب‌چهل هزار ریال ازجیب یکی‌ازمراجعین بسرقت برده‌بود بوسیله مامورین آگاهی دستگیر شد ووجوه مسروقه بصاحبش تحویل شد.

پرواز هواپیمای گشتی از فراز کوهستان

صبح امروز اطلاع رسید که‌یك هواپیمای [illegible] ازنوع‌هواپیماهای جت‌باشد درکوههای مشرف به‌شمیرانات مختصر آسیبی دیده وبزمین فرود آمده‌است.

خبرنگارما باستاد نیروی هوائی تماس گرفت ونیروی هوائی از این خبر اظهار بی‌اطلاعی نمود.

خبرنگارما درآخر وقت گزارش‌دادکه به‌تعقیب این خبریك هواپیمای گشتی برای‌اینکه‌چنانچه‌حادثه‌ای رخ داده‌باشدمعلوم وروشن شود بر فراز کوهستان به‌پرواز درآمده‌است.

آخروقت‌امروز خبرنگارما پس‌ازبازدید محل‌اطلاع‌داد که‌وضع‌برف در کوهستان این اشتباه رابرای مردم پیش آورده‌بود.

بشهرستانها دارو بفرستید

این اعلامیه امروز ازطرف وزارت بهداری انتشاریافت.

بطوریکه مشاهده میشود آقایان واردکنندگان دارو درمطبوعات آگهی نموده‌اند که‌داروخانه‌های شهرستانها موجودی داروهای اختصاصی خودرا برای تعویض برچسب بها بمرکز ارسال دارند چون‌این ترتیب موقتا باعث کمبود دارو درشهرستانها خواهد شدبنابراین ازلحاظ احتراز ازین پیش آمد لازم‌است واردکنندگان دارو قبلا مقدار کافی دارو با بر چسب بهای جدید برای داروخانه‌های شهرستانها ارسال دارند تاجهت مصرف‌کنندگان دارو درشهرستانها مضیقه پیش‌نیاید.

خبرنگار زیبای رویتر گم شد

لندن ـ خبرگزاری فرانسه ـ مفقود شدن مخبر رویتر در عکره سروصدای زیادی در انگلستان بپاکرده و تمام جراید لندن آنرا باخطوط درشت در صفحات اول درج کرده‌اند.

دوشیزه آلیزابت‌بوور مخبر رویتر در کنفرانس عکره که ۲٦ سال دارد، دارای موهای‌طلائی رنك وچهره زیباست.

وی پس از شرکت در ضیافت روزنامه نگاران که بمناسبت کنفرانس عکره به پایتخت کشور غنا مسافرت کرده‌اند مفقود شد وتاکنون دیده نشده است.

گفته مشود احتمال دارد که‌وی یا غرق ویا بعلل دیگری مفقود شده‌باشد.

یك هنرمند امریکائی بایران میآید

هفته آینده آقای جول روزن پیانیست امریکائی‌بنابدعوت انجمن فیلارمونیك تهران‌واردتهران‌خواهد شد. وی روز چهارشنبه ۲٦ آذر برنامه‌ای درتالارفرهنك اجراخواهد کرد

اعطاء نشان همکاری با ارتش

بفرمان شاهنشاه آقای نصراله منتظری رئیس‌اداره کل‌دفتروزارت فرهنك و مشاور فرهنگی ارتش به دریافت یك قطعه نشان همکاری با ارتش مفتخر گردید.

پیش‌بینی وضع هوا

پیش بینی هوای ایران تاظهر فردا طبق گزارش اداره پیش‌بینی هوا شناسی مهرآباد بدینقرار است:

هوای سواحل بحرخزر، منطقه بلوچستان، مکران، منطقه شرقی‌خلیج فارس، فارس شرقی وخلیج عمان ابری توام بابارندگی. هوای نواحی شمالغربی ابری توام باریزش باران وبرف‌درارتفاعات، هوای نواحی مرکزی وتهران نیز قسمتی ابری ودر شب ابرهاازبین رفته وهوا سردترخواهدشد

رانتری بایران نمی‌آید

در چند روز اخیر شایعاتی مبنی براحتمال بازدید رانتری معاون‌وزارت امور خارجه آمریکا ورئیس اداره خاور میانه آن کشور از ایران وملاقات او بامقامات رسمی ایرانی منتشر شده و گفته میشد در صورتی‌که رانتری نتواند بعلت کمی وقت بایران مسافرت نماید ممکن است سفیر کبیرامریکا درایران برای ملاقات بااو ومذاکره در باره وضع سیاسی خاور میانه به بیروت ویا آنکارا مسافرت نماید.

یکی‌از دیپلماتهای مطلع امریکا دراین باره اظهار داشت مسافرت‌مستر رانتری طبق برنامه‌ای که‌قبلا تنظیم شده است صورت خواهد گرفت وخارج ازاین برنامه بکشوری مسافرت نمی‌نماید. برنامه مسافرت رانتری در خاور میانه بازدید از کشور های لبنان، عراق، ترکیه واردن است وباین‌ترتیب شایعه مسافرت او بتهران صحت ندارد.

درباره ملاقات سفیر کبیر امریکا در تهران با مستر رانتری در یکی‌از پایتخت های خاور میانه نیز این مقام افزود: سفیر کبیر امریکا چنین نظری ندارد واین موضوع نیز تکذیب میشود.

ویولونیست سویس باارکستر سنفونیك تهران

دربرنامه دیشب انجمن فیلارمونیك تهران که درتالار فرهنك درحضور آقایان پهلبد رئیس اداره کل هنرهای زیبای کشور ودکتر صدر معاون وزارت خارجه وسفرای کبار چندکشور انجام شد ارکستر سنفونیك تهران برهبری پروفسور هایمر وباشرکت بلزکالام ویلونیست سویسی برنامه‌ای از آثار فلیکس مندلس ـ بارتلدی ـ لودویك ـ وان‌بتهوون (سنفونی شماره ۱) و یوهانی موسیقیدانان مشهور دنیا به‌نحو شایسته‌ای اجراکرد که موردتوجه قرار گرفت.

از بخاریهای محلی استفاده کنید

امروز آقای وزیر دارائی بکلیه دارائیهای شهرستانها دستور دادکه چون‌بخاریهای فروشگاه فردوسی بموقع‌حاضر نشده‌است مانندسال گذشته ازبخاریهای نفتی موجود درمحل (ازنوع مصنوعات داخلی)خریداری و استفاده شود.

پرورشگاه‌معنوی ۲۵ آذر افتتاح میشود

روز ۲۵ آذر ماه پرورشگاه عبداله معنوی در داودیه افتتاح خواهد شد این پرورشگاه که یکی ازبهترین ومدرن‌ترین پرورشگاه بشمار میرود در دیماه سال گذشته ساختمان آن آغاز و قریب ۱۸۰۰۰ متر ساختمان برروی ۳۰٫۰۰۰ متر زمین بنا گردید و امروز بابهترین وضع آماده بهره برداری است. کلیه لوازم مبلمان‌و مایحتاج ۲۰۰۰ کودك که ازاروپا خریداری شده بوضع بسیار جالبی در پرورشگاه مزبور فراهم شده است.

آقای بهبهانیان مدیر عامل بنیاد پهلوی اظهار داشتند که ما برای دیدن این پرورشگاه که یکی از بهترین پرورشگاهها است و ضمنا برای تشویق مردمان نیکوکار و خیر از سه هزار نفر آقایان سفرا، وکلای مجلسین شورایملی و سنا رجال و امرای‌ارتش‌ومردمان خیر دعوت کرده‌ایم که در روز سه‌شنبه ۲۵ آذرماه در ساعت ۳ بعداز ظهر باین پرورشگاه تشریف آورده و آنرا از نزدیك‌ملاحظه فرمایند.

این پرورشگاه در همانروز افتتاح و شروع بکار خواهد کرد.

اهالی شهرستانهامخصوصااصفهان توجه فرمایند

بمنظور تشویق خوانندگان مطبوعات در شهرستانها مجله خواندنیها جوایز بسیار مهم ورایگان مخصوص اهالی شهرستانها طرح نموده واز روز شنبه همین هفته برای نخستین بار بطور آزمایش از اصفهان آغاز می‌گردد.

این جوایز عبارت از بلیط های بخت‌آزمائی ملی‌است که بطوررایگان در لابلای اوراق مجله (هرده مجله یك‌بلیط) گذاشته خواهد شد و برای جلوگیری از هرگونه اختلاف کلیه مجلات اصفهان ازاین‌شماره در پاکت سربسته گذاشته شده‌است. بنابراین اهالی محترم اصفهان لازم‌است دقت فرمایند پاکت محتوی مجله دست خورده نباشد. طرح جائزه در شهر ها بسته به‌قبول پیشنهادات اداره از طرف دفترنمایندگی خواهد بود. آ ـ ۳۲۹۵٦

تعمیر شماره‌های تلفن سفارت آمریکا

از روز ۱۳ دسامبر ۱۹۵۸ مطابق با ۲۲ آذرماه ۱۳۳۷ کلیه اشخاصیکه میخواهند بسفارت کبرای کشور های متحده امریکا تلفن کنند بایستی شماره های ٤٤۱۵۱ و ٤٦۱۹۱ را بگیرند. این تغییر در شماره‌های تلفونهای ادارات کنسولگری و هیئت عملیات اقتصادی کشور های متحده در ایران ویا اداره اطلاعات سفارت کبرای امریکا اثری ندارد و شماره‌های تلفونهای این ادارات تا اخطار بعدی کما فی‌السابق میباشند. ۱ ـ ٤ آ ـ ۳۲۸۳٦

تعیین بازرس برای اجرای‌قانون رسیدگی بدارائی کارمندان

امروز ازطرف آقای‌نخست‌وزیر بوزارت دادگستری ابلاغ شدکه چون درقانون رسیدگی بدارائی کارمندان انجام رسیدگیهای اولیه ببازرسی کل کشور محول شده‌است ومیبایستی قانون باکمال‌بی‌نظری‌وبی‌طرفی و رعایت عدالت اجراشود لذا برای تعیین بازرسان کل‌کشور اشخاصی انتخاب‌شوند که‌از هرحیث مورد اعتماد واطمینان مردم باشند ودر اجرای این موضوع نهایت دقت ومراقبت‌رابعمل آورند.

دادگاههای سیار درنقاط مرزی وعشایری

آقای دکترهدایتی وزیر دادگستری بخبرنگارما گفت:

دراجرای نیات شاهنشاه برای‌آنکه کارهای مردم مرزنشین و عشایر باسرعت بیشتری انجام گردد درهمه نقاط مرزی وعشایری دادگاههای بخش سیار تاسیس خواهد شد.

دراجرای این‌منظور تاکنون درنقاط‌دشتی ودشتستان چاه‌بهار وسراوان تربت‌جام، کلات وسرخس دادگاههای بخش سیار تشکیل شده‌است. همچنین درنقاط تابع‌آباده، بوانات‌سرحد، چهاردانگه، ابرقو وسمیرم دادگاههای سیار تشکیل گردید.

استخدام ۷۵ نفر افسر وظیفه

سخنگوی وزارت گمرکات و انحصارات امروز گفت:

اداره کارگزینی ارتش هفتاد و پنج نفر از افسران وظیفه‌ای که دارای لیسانس یا گواهینامه کامل شش ساله متوسطه ریاضی‌ـطبیعی ادبی‌ـ وفعلا مشغول خدمت زیر پرچم بوده و مایل بخدمت در گارد گمرك باشند با درجه وحقوق فعلی باستناد (۳۰) قانون نیرو های مسلح شاهنشاهی استخدام و بگارد گمرك منتقل مینماید.

ترفیعات و حقوق و مزایای بعدی آنان طبق شرایط و مقررات نیروهای مسلح شاهنشاهی خواهد بود.

داوطلبین ضمن ارسال تقاضای کتبی خود دو برك رونوشت شناسنامه و برك عدم سوء پیشینه و برك تعهد خدمت دائم را مستقیما بکارگزینی ارتش تحویل و ارزش تحصیلی خودرا از طریق اداره امتحانات وبرنامه‌های وزارت فرهنك باداره کارگزینی ارتش ارسال‌دارند

شوروی ازایران خاویار میخرد

خبرنگارما ازبندرپهلوی اطلاع میدهد. روزگذشته آقای تاگاشوف رئیس نمایندگی بازرگانی‌شوروی دربندرپهلوی‌دراداره مرکزی شیلات‌حضو دریافت‌وبا آقای هنجنی رئیس هیئت مدیره شیلات که‌برای سرکشی بامور، شرکت اخیرا به‌بندرپهلوی آمده‌است ملاقات کرد.

دراین ملاقات پیرامون مناسبات تجاری بین شرکت شیلات ودولت اتحاد جماهیر شوروی مذاکرات مفصلی‌بعمل آمد وقرار شد دولت شوروی مانند ادوار گذشته ازشرکت شیلات ماهی وخاو یار خریداری نماید.

مدیر عامل انگلیسی بانك ایران وانگلیس

امروز آقای نیساری وزیربازرگانی بخبرنگارما گفت که فعالیت بانك‌ایران وانگلیس ازدوماه دیگر آغاز خواهدشد واین تاخیر نیز باین علت است که هنوز بنای ساختمانی که بانك درخیابان سعدی (جنب‌شعبه سعدی بانك ملی) اجاره کرده بپایان نرسیده است.

خبرنگارما اضافه میکند که‌آقای ملیك که‌دارای تابعیت انگلیسی است بمدیریت عامل بانك تعیین شد. وچندروزی است که بتهران واردشده و مشغول فعالیت است.

اداره محترم روزنامه اطلاعات

در روزنامه شماره ۹۸۷۱ ـ ۱۵٫۹٫۳۷ در موضوع اختلاس شهرداری لنگرود خبری در روزنامه اطلاعات درج شده که لازم‌بتوضیح میباشد:

کاشف اختلاس بشرح زیر محمد تقی ابراهیمی متصدی صدورپروانه شهرداری لنگرود شده و غیبت چند روزه ابراهیمی در تصدی شغل اداری براثر اعمال نفوذ و تهدید آقای ناصری شهردار و رئیس درآمد سید رضا موسوی معاف بوده که میخواستند با نابود نمودن ابراهیمی متصدی صدور پروانه شهرداری آثار جرم و اختلاس را محو لذا کاشف اختلاس من‌باب تقیه و حفظ جان خویش و ادامه کشف اختلاس مخفی بوده که اکنون برحسب امر جناب آقای استاندار معظم گیلان در امان ودر تصدی سمت خود آماده میباشد ضمنا جریان اختلاس آقای سید رضا موسوی معاف رئیس درآمدو معاون شهرداری لنگرود با مشارکت آقای ناصری شهردار مبلغی بالغ برچهارصد هزار ریال اختلاس را مرتکب اینجانب محمدتقی ابراهیمی متصدی صدور پروانه شهرداری لنگرود از وقوع اختلاس واقف مورخ ۱۰٫۹٫۳۷ بمقام استانداری معظم گیلان گزارش نمود فورا آقای خیرخواه بازرس استانداری به شهرداری لنگرود اعزام در نتیجه بازرسی با حضور آقای بخشدار لنگرود دو جلد قبض درآمد چای تقلبی شماره ۸۷٤۵۱ و شماره ۷۹۳۵۱ بمهر انجمن شهر لنگرود در کشو میز کار آقای موسوی معاف رئیس درآمد و معاون شهرداری کشف و صورت مجلس تنظیم شدو فعلا تحت تعقیب قانونی است

آ ـ ۳۲۸۸۸ متصدی صدور پروانه شهرداری لنگرود ـ محمدتقی ابراهیمی

پنبه کاشت ... پول برداشت

آقای حاجی قلی جرجانی معمولا در مزرعه ای که درگرگان دارد پنبه میکارد ... اینك که یکی از بیلطهای بخت آزمائی سری ٤۱۵ او سیصد هزار ریال جایزه برده است بعید نیست مزرعه خود را از «پنبه کاری» به «بلیط کاری» تبدیل کند...

«بنگاه بخت آزمائی ملی»

اطلاعات جوانان

زن ومرد، از ۱۸ سالگی تا ۸۱ سالگی میتوانند جوان باشند. «اطلاعات جوانان» برای همه است

فردا منتشر میشود

کوکاکولا
DRINK
Coca-Cola

PHILIPS TELEVISION
فیلیپس تلویزیون

چشم وگوش شما

بهترین گواه برتری غیرقابل انکار تلویزیونهای فیلیپس میباشد.
فیلیپس تلویزیون بهتر وارزانتر
فروشگاه فیلیپس خیابان سعدی بالا دلاله‌زار

نعمت
تصمیم خیب
یك شاهکارجذاب وهیجان‌انگیز وخواندنی
همه هفته بهترین وشیرین ترین آثار آقای حسینقلی مستعان را درمجله روشنفکر مطالعه فرمائید.
آ ـ ۳۲٤۸٦

سپید و سیاه
این جمعه
و هرجمعه سپید وسیاه
را بخوانید
زیرا
علاوه برداستانهای شیرین ورپورتاژهای جالب وآخرین ودرست‌ترین اخبارایران وجهان یك جزوه مجانی
هم بخوانندگان گرامی تقدیم میکند
سپید و سیاه
پیشاهنك تحولات مطبوعاتی ایران است
آ ـ ۳۲۹۲٤

پارك هتل
امشب علاوه بربرنامه معروف خوانندگان مشهور صفحات فیلیپس
لوس پاراگو آیوس
ورقاصان مشهور بین‌المللی مدینا هاریس
هنرپیشگان معروف تریومورنو
آ ـ ۲۲۲۰۷