اطلاعات

سال سی‌وچهارم- شماره ۱۰۲۳۳ — چهارشنبه بیست‌وپنجم خردادماه ۱۳۳۹ — تکشماره ۳ ریال

جریان روز

کدام حزب پیش میبرد؟ | قانون اساسی ترکیه

سرمقاله وتفسیرجهان را درصفحه دوم مطالعه فرمائید

گزارش امیرالحاج بوزارت خارجه درباره :

اسامی حجاج درگذشته

● تلف شدگان از تهران ، تبریز، اصفهان، مشهد ، همدان، رشت، کرج، یزد، گرگان، زنجان و سراب میباشند

● تلفات حجاج ایرانی بیش از ۱۹ نفر است

● چهار زن در بین تلف - شدگان میباشند

● یك زن ۳۷ ساله نیزدربین تلف شدگان است

● سال آینده حجاج ایرانی محل خصوصی خواهند داشت

● مجموعا ٤٦ نفرحاجی‌ایرانی درگذشته‌اند؟

امروز اسامی نوزده نفرحجاج ایرانی که درمراسم حج تلف شده‌اند ، اعلام شد. ولی اطلاع‌داده شد که تلفات حجاج ایرانی بیش از ۱۹ نفر می‌باشد .

امروز بوزارت خارجه گزارشی از آقای عبدالوهاب اقبال امیرالحاج و سفیر کبیر فوق‌العاده رسید . دراین گزارش اسامی نوزده تن‌از حجاج که فوت شده‌اند بشرح‌زیر اعلام شده‌است :

۱ـحبیبه‌سلطان باباشاهی از اصفهان چهل‌ساله .

۲ـرستم‌عباس‌آبدار از تبریز هفتادساله

۳ـمیرمحمد باقری از تبریز هفتادوسه‌ساله

بقیه در صفحه بیست ویکم

کندی کاندیدای ریاست جمهوری دموکراتهای امریکا دربرنامه خود اعلام کرد:

بیطرفی اعراب نباید تهدید شود

کندی

امریکا باید اعراب را مطمئن سازدکه بیطرفی وناسیونالیسم آنان مورد مخاطره قرارنمیگیرد

یك صندوق عمرانی باید باشرکت کشورهای‌خاورمیانه‌ای دراین منطقه بوجود آید

چین باید در مذاکرات خلع سلاح شرکت کند

● قدرت انتقامی اتمی امریکا باید افزایش یابد ودولت امریکا به ثبات سیاسی واقتصادی کشورهائی که محل پایگاه‌های امریکائی‌است‌کمك‌نماید

● در مورد دفاع ازبرلن نباید تزلزل داشت و مسئله برلن وآلمان باید یکجا حل شود

درصفحه ۳

قانون‌جدید انتخابات بوزارت کشور ابلاغ شد

برای تامین آزادی انتخابات درنظراست «شورایعالی‌انتخابات» تشکیل شود

● روزشنبه هیچیك‌ازوزیران همراه دکتر اقبال بمشهد نخواهد رفت

● فردا دبیر کل حزب مردم رهسپار کاشان میشود

● یك هیئت حزبی با آقای علم همراهی میکند

امروز اطلاع یافتیم درمسافرت انتخاباتی آقای دکتراقبال نخست‌وزیر بمشهد هیچیك ازوزیران همراه ایشان نخواهد بود .

آقای دکتراقبال بعنوان رهبرحزب ملیون روز شنبه بسوی مشهدحرکت میکند واولین نطق‌انتخاباتی خود رادر آن شهرایرادمینماید . آقای دکتر الموتی معاون نخست‌وزیر نیز همراه ایشان خواهد بود .

امروز اطلاع داده شدکه آقای‌علم دبیر کل حزب مردم فردا مسافرت انتخاباتی خودرا آغاز خواهد کرد. دبیرکل حزب‌مردم بامداد فردا عازم کاشان خواهد شد ونزدیك ساعت ده به‌کاشان میرسد .

طبق برنامه‌ئی که تنظیم شده دبیرکل حزب مردم‌و همراهان‌ازساعت ده صبح تاچهار بعداز ظهر در محلات مختلف شهر کاشان گردش میکنند وباطبقات مختلف مردم تماس میگیرند وگفتگو می‌نمایند .

درساعت چهار بعداز ظهر فردا،

بقیه در صفحه بیست ویکم

مذاکرات نفتی پاکستان و شوروی

منظور قادر وزیرخارجه پاکستان گفت: مذاکرات ما دراین باره باشورویها دلیل انحراف ازسیاستی که داریم نیست زیرا، ماهمیشه مسائل‌سیاسی را ازموضوعات اقتصادی وبازرگانی جدا دانسته‌ایم

درصفحه ۳

برای اولین بار درایران

مسئله تامین احتیاجات غذائی مردم مطرح شد

مهندس هدایت امروز درسومین جلسه مجمع عمومی رؤسای کمیته‌های عمرانی گفت:

تاسال ۱۳٤٦ سه میلیون نفربجمعیت کشوراضافه‌میشودواین‌جمعیت‌غذا میخواهد

● تا هفت سال دیگر تقاضا برای مواد غذائی ٤۷درصد افزایش خواهد یافت

● تامین مواد غذائی موردنیاز مردم در راس مسائل اقتصادی قراردارد

در سومین جلسه مجمع عمومی روسای کمیته های عمرانی برنامه سوم وزارتخانه ها و موسسات دولتی که صبح امروز با حضور معاونان وزارت خانه در سازمان برنامه تشکیل شد آقای مهندس خسرو هدایت وزیر مشاور و قائم مقام نخست وزیر در سازمان برنامه طی نطق خود اطلاعات تازه‌ای پیرامون تنظیم برنامه عمرانی سوم کشور در اختیار مجمع گذاشت .

بودجه عمرانی کشور

آقای مهندس هدایت ضمن بیانات خود گفت در مدت اجرای برنامه سوم کلیه منابع مالی و درآمد های دولتی در یك حساب متمرکز شده و کلیه هزینه های جاری و عمرانی کشور بر طبق نقشه از آن پرداخت میگردد . در نتیجه اگر طرحی بعلل اقتصادی یا فنی در برنامه سوم منظور نشود آن طرح در دوره برنامه‌سوم بهیچ‌عنوان قابل اجرا نخواهد بود . بنا براین در برنامه سوم « بودجه سازمان برنامه »و بودجه وزارت خانه ها و موسسات دولتی دیگر مفهومی نخواهد داشت زیرا اعتبار لازم جهت اجرای کلیه طرح های عمرانی از یك محل که بودجه‌عمرانی‌کشور

بقیه در صفحه بیست ویکم

سخنرانی جمعیت دفاع ملی

دیروز معتمدین ونمایندگان انجمن‌های محلی تهران ووجوه طبقات مردم درتالار موزه ایران باستان با حضور جمع کثیری از روسای انجمن های محلی و محترمین محلات‌تهران تشکیل‌شد. جلسات سخنرانی جمعیت دفاع‌ملی در اختیار شورای عالی انجمن های محلی ونمایندگان طبقات مردم‌شهر گذاشته شده است در این جلسه آقای رحمت‌اله سلیمی پور رئیس انجمن محلی‌شرق باغ صبا‌سخنرانی کرد . حضور افراد وشخصیت های ممتاز شهر در جلسه دیروز موجب شور و احساسات عمومی در تالار شده بود.

اعضای شورایعالی انجمن های محلی و اصناف و سایر مجامع و محافل تهران از جمله حاضرین جلسه دیروز بودند .متن سخنرانی آقای سلیمی پور در صفحه دهم‌چاپ شده است.

این اخبار ومطالب جالب را درصفحات‌داخل‌بخوانید

میزان هوای قابل تنفس تهران کم میشود
درصفحه ۹

زلزله مقاومت ناپذیراست
درصفحه ۲۰

وحشتناك‌ترین جنگل جهان‌که هنوز عده‌ای از سربازان زمان جنك ژاپن درآن سرگردانند
درصفحه ۲۰

مسابقات کاپ لار
درصفحه ۲۳

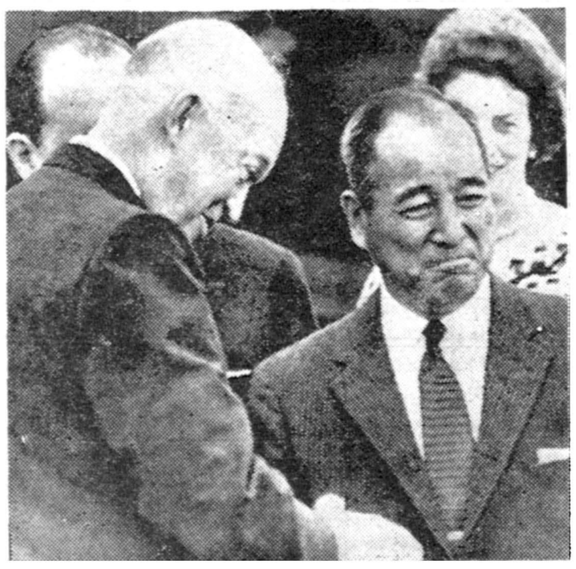

آیزنهاور رئیس جمهور امریکا درفرودگاه «اندروز» باوکیوچیروآسکا سفیر ژاپن در واشنگتن خداحافظی می کند .

تظاهرات‌شش میلیون‌نفری در ژاپن !

دانشجویان ژاپن میخواهندخانه‌کیشی را محاصره کنند و نگذارندوی‌باستقبال ایزنهاور برود !!

شرح درصفحه ٤

نتایج امتحانات ششم متوسطه

● نتایج حاصله تاکنون رضایتبخش بوده‌است

● فقط چند دبیرستان وضع رضایتبخشی نداشتندکه به کار آنها رسیدگی میشود

آقای حکمی‌سخنگوی فرهنگ‌استان امروز به‌خبرنگار ماگفت تصحیح اوراق رشته‌های ششم متوسطه در دبیرستانها توسط ممتحنین دراغلب دبیرستانها به‌پایان رسیده است از هفته گذشته بعضی از دبیرستانهای تهران نتایج رشته‌های مختلف را اعلام نموده‌اند .

وی افزود امسال بروسی دبیرستانها تاکید شده بود که هرچه زودتر نتایج امتحانات راعلام نمایند تادانش آموزان تجدیدی فرصت زیادتری برای آماده کردن خود داشته باشند و بتوانند دراین مدت دروس تجدیدی را مطالعه

بقیه در صفحه بیست ویکم

هوای تهران بازهم گرمتر میشود

دیروز بطور متوسط ۳درجه‌هوای تهران گرمتر شد و امروز نیز گرمتر خواهد شد ودر چند سال اخیر هیچگاه درجه حرارت هوای‌شهر تهران درماه خرداد باین درجه‌نرسیده بود .

بقیه در صفحه بیست ویکم

ازپنجشنبه شب ۲٦ خرداد تایکهفته

شروع برنامه جدید درباغ هتل دربند

ملکه زیبائی ۱۹٦۱ اروپا

((سینورینا آنارانالی))

که اخیرا درکازینوی بیروت انتخاب گردیده باتفاق ملکه‌های زیبائی۱۹٦۰اروپا واتریش‌وفرانسه وسوئد

نمایش مدلباسهای جدید وقدیم اروپا

و

ژان سابلن

بزرگترین خواننده فرانسه باپیانیست خود

بهمراهی ارکستر کوبائی- اسکارلوپز

رزرو میز تلفن ۸۳٤۲۲ و۸۳٤۲۳

مهمانخانه دربند

۱ـ۳ ـ۱۱۱٤٦

جالب‌ترین وقایع جهان در۲٤ ساعت گذشته :

اختراع قرص ضد حاملگی و سرطان

بریژیت باردو اعلام کردکه دیگر درسینما بازی نمیکند وبعدگفت شوخی‌کردم!

ایجاد یك شاهراه عظیم‌که مالایارا ازطریق ایران به ترکیه مربوط میکند مورد مطالعه قرار گرفته - طاعون اسب‌های عالی عربی را پیاپی نابود میکند - تلفات گرمای هند به۱٦۰ نفر رسید- سنای امریکا فجایع مسابقات بوکس را مورد بررسی قرارداد - بموجب مطالعات دانشمندان عمر زمین صد هزار بار بیش از آنست که قبلا تصور میشد - اناپوکر زن نیرومند دنیای کمونیست درگذشت

(درصفحه ۳ـ٤ـ۵)

اکاپولکو

ازشب جمعه ۲٦ خرداد- کاباره مجلل تابستانی **اکاپولکو** بابرنامه جدید **وارکستر معروف ژرژ ریگاس** افتتاح میشود - میزرا قبلا رزرو فرمائید

سه راه ونك - تلفن ۸۲۲۸۸۰

آ-۱۱۱۲٤

چای جهان

۲۵۲ — ۱۵۱

۲٦ خرداد روز قرعه‌کشی

جوائز حساب سپرده اختیاری بانك بیمه‌بازرگانان‌است

۱ـ٤ — آ-۱۰۵٤٦

شهردارگفت ازپشت رادیو خواهم‌گفت:

مردم گوجه فرنگی مصرف نکنید !

من ازهر راهی برای‌مبارزه با گرانفروشی استفاده خواهم کرد

■ مردم اقدامات شهرداری‌را تایید میکنند

امروز شهردار تهران بخبرنگارما گفت من از هروسیله‌ای برای‌پائین آوردن نرخها ومبارزه باگرانفروشی استفاده خواهم کردواگر لازم شداز پشت رادیو بمردم خواهم‌گفت که‌مثلا دوروز گوجه‌فرنگی مصرف نکنند . مردم اقدامات شهرداری را تایید میکنند .

بدعوت شهرداری تهران شب‌گذشته نمایندگان بار فروشان تهران در

بقیه در صفحه بیست وسوم

روشنفکران وهواخواهان ترقی‌وتعالی مطبوعات ایران

وخانواده‌هائیکه به سلامت فکری ورشد معنوی فرزندان وجوانان خود علاقه دارند

مجله

ایران آباد

را میخوانند

شماره سوم مجله ایران آباد روز یکشنبه ۲۹ خرداد درسراسر ایران منتشر میشود

سرچه باشدکه نثار قدم دوست کنیم...

آیابهتر نیست‌که بجای سر، یك بلیط سی ریالی اعانه ملی بدوستان خود هدیه کنید وآنهارا در دریافت میلیونها ریال جائزه شرکت دهید؟... مسلما هردوست خردمندی از دریافت چنین هدیه ارزنده‌ای خوشحال وسپاسگزار خواهد شد.

آ-۱۰۹٤۰ — «بنگاه بخت آزمائی ملی»

مکتوب

بقلم: ا. خواجه‌نوری

درصفحه ۱۰

کانادادرای‌دردواندازه

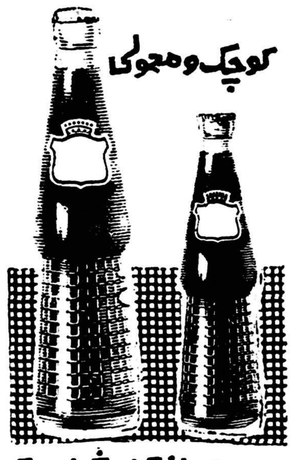

آی پی

سازمان تعمیرات ساختمانی

بقیه درصفحه دوم

آ-۱۱۰۸

جریان روز

کدام حزب پیش میبرد ؟

در پایان مقاله دیروز اشاره به مبارزات انتخاباتی دو حزب ملیون ومردم نمودیم و گفتیم‌حالا که این دو حزب کاندیدا بیرون میدهند باید انتظار داشت شرط وکالت مجلس را منزه بودن ازهر گونه آلایشی قرار دهند ، کسانی را برای نمایندگی ملت نامزد کنند که از هر جهت شایستگی داشته و دست از هرکاری بشویند و فقط خدمت مردم را وجهه همت خود سازند .

امروز هم در همین زمینه باخوانندگان عزیز صحبت میکنیم وروی سخن ما بادو کمیته انتخاباتی حزب ملیون و مردم است که اکنون مشغول مطالعه دراین امر میباشند .

ما یقین داریم عدهٔ داوطلب نمایندگی چند برابر کرسی‌های مجلس است ، طبق جدول جدید انتخاباتی تعیین دویست نفر نماینده برای تمام نقاط کشور مورد نظر میباشد که هم حزب ملیون میخواهددویست کرسی را دربست بگیرد و هم حزب مردم چنین تلاشی دارد وبدین جهت هردو حزب برای تمام کرسی های مجلس کاندیدا خواهند دادو عدهٔ داوطلبان همین دو حزب غیر از بیطرف ها مسلما خیلی بیش از اینها میباشد .

حالا تا چه پیش آید و چگونه این مبارزات انتخاباتی آغاز وانجام میپذیرد و چند کرسی نصیب این حزب و چند کرسی نصیب حزب دیگر خواهد شدو آیا بیطرف ها هم دراین میانه توفیقی خواهند داشت وچند کرسی را آنها که در هیچیك ازاین دو حزب نیستند اشغال خواهند کرد ؟ در آینده همه این مسائل روشن خواهد شد .

آنچه اکنون از گزارشهای روزانه برمی‌آید بنظر میرسد مبارزه دامنه‌داری میان دو حزب روی خواهد دادو صحبت ائتلاف هم معلوم میشود خوش آیند هیچیك از طرفین نمیباشد .

اما آنچه مامیخواهیم بگوئیم و کمیته‌های انتخاباتی دو حزب را متذکر شویم اینست که در تعیین کاندیدا باید دقت بسیار کنند ، باوجود داوطلب زیاد که در دو حزب ،مقابل یکدیگر صف آرائی کرده‌اند باید توجه شود که شرط موفقیت وبردن کرسی‌ها آنست که هریك از دو حزب سعی کنند داوطلبانی در فهرست انتخاباتی خود بگذارند که از هر جهت صلاحیت این مقام را داشته باشند، تمایلات اشخاص ، دوستی‌ها و رفاقت و سفارش و توصیه این و آن را کنار بگذارند ، کسانی رابرای نمایندگی کاندیدا کنندودرمعرض افکار عامه درهر شهرو دیار بگذارند که معروفیت محلی و صفات حمیده و سوابق روشن داشته قصد آن نداشته باشند وکالت راوسیله کسب وکار و تحصیل ثروت وبندو بست و معاملات شخصی و مقاطعه‌کاری قرار دهند، کسانی نباشند که بخواهند وکالت رانردبان ترقی ازراه اعمال نفوذ و تشبث و مداخله در کارهائی که در شان نمایندگی‌ملت نیست بدانند .

اگر کمیته انتخاباتی دو حزب چنین شرایطی را در مورد نامزدهای فراوان وکالت مجلس بررسی کندو عناصر صالح و منزه وبی آلایش وخوش نام و خدمتگذار بملك و ملت را بمردم پیشنهادنماید بدیهی است آن دسته از کاندیداها موفقیت خواهند داشت و رای بیشتر می‌آورند که میان مردم بیشتر وجهه دارند و مورد قبول عامه هستند.

بنابر این بزرگترین نقش مبارزه را کمیته هائی در دست‌دارند که ازمیان صدها داوطلب نامزدهائی برای کرسی های وکالت‌تهران وشهرستانها بیرون میدهند که واجد صفات عالی و برجسته باشند این مرحله حساس ترین مرحلهٔ انتخاباتی این دوره است ، موفقیت وعدم موفقیت هریك از دو حزب منوط بهمین نکته دقیق وحساس‌است.

دو حزب ملیون و مردم هیچکدام نمیتوانند ادعاکنند میان مردم اکثریت دارند، یعنی بگویند اکثریت طبقات مردم‌همه جا عضو این دوحزب هستند ، چنین ادعائی را نمیتوانند داشته باشند بلکه‌آراء آزاد مردم بر اعضای این دو حزب حتما غلبه دارد، بدین سبب‌کمیته‌های انتخاباتی بایدسعی کنند رای مردم راروی کاندیدهائی که مقبولیت عامه دارند و صلاحیت وشایستگی احراز چنین مقامی را داشته باشند بدست آورند ، چه بسا ممکن است نامزدهای دو حزب آنقدر در جامعه ضعیف باشند که افراد بیطرف حائز اکثریت آرا شوند و شاید هنوز تقاطی در کشورباشد که یکی از دو حزب وشاید هردو حزب سازمانی ندارند و در چنین تقاطی بشرطی برنده خواهند بود که کاندیدای محلی خوب در معرض قضاوت مردم بگذارند .

هنوز هیچیك ازدوحزب‌صورت نامزد های انتخاباتی خودرامنتشرنکرده ومطالعات و تبادل نظرهائی دراین زمینه میان افراد حزب و کمیته مخصوص برای تعیین نامزدهای انتخاباتی جریان داردوهرقدردراین‌باره بیشتر مطالعه ودقت شود و نامزدهای شایسته و مبرز از دوحزب بیرون آید بجا خواهد بود زیرا همچنانکه ذکر شد اکثریت کرسی های این دوره نصیب آن‌حزبی خواهد شد که افرادش میان مردم خوشنام تر ، موجه تر ، برجسته تر هستند و میتوانند رای بیشتر از مردم بگیرند .

قانون اساسی ترکیه

قانون اساسی موقت ترکیه ۱۷روز پس‌از کودتای نظامی‌گورسل درآنکارا انتشار یافت.

نگاهی به قانون اساسی موقت نشان میدهد که برخی از مواد آن‌از جمله ماده‌ای که رژیم ترکیه راتعریف می‌کند عینا ازقانون اساسی ۱۹۲۴ اقتباس شده است.

بموجب این قانون کمیته وحدت ملی که از افسران نیروهای زمینی، دریائی وهوائی تشکیل شده است تاتدوین قانون اساسی نهائی وانتخابات پارلمانی آینده بعنوان یك مقام عالی سیاسی‌کلیه حقوق واختیارات مجلس کبیرملی ترکیه رادارا خواهد بود.

باین ترتیب کمیته وحدت ملی که شماره اعضاء آن از ۲۰ نفر به۳۸نفر افزایش یافته است قانونا تا تشکیل مجلس جدید بنام‌ملت ترکیه دراین کشور حکومت خواهد کرد وقانون اساسی موقت نیز فقط تاهنگامی که ازتش زمام امورزا دردست دارد بموقع‌اجرا گذاشته خواهدشد.

قوه مجریه دردست دولت ترکیه است که اعضاء آن باتصویب کمیته وحدت ملی انتخاب میشوند وتنها کسانی میتوانند درکابینه شرکت کنند که درتاریخ ۲۷مه‌در هیچ حزب ودسته بندی سیاسی عضویت نداشته باشند. کمیته وحدت‌ملی منحصرا از نظامیان تشکیل میشود

ریاست قوه اجرائیه همچنان دردست ژنرال گورسل است که در عین‌حال ریاست کمیته وحدت ملی ،ریاست ستاد آرتش وفرماندهی کل قوا رابعهده دارد. باین ترتیب یك نوع اختلاطی بین قوه‌مقننه وقوه مجریه پیداشده است. ولی‌مفسرین سیاسی ترك برای از بین بردن این ابهام چنین استدلال می‌کنند که ژنرال گورسل از آغاز تشکیل دولت جدید عملا جلسات کمیته وحدت ملی را اداره‌نمی‌کند بلکه فقط ریاست «افتخاری» این کمیته رابعهده دارد.

موضوع دیگری که درقانون اساسی موقت ترکیه جلب توجه می‌کند این است که اعضاء کمیته وحدت ملی، سران دولت و کارمندان عالی‌رتبه قضائی درموقع اشتغال به خدمت وهمچنین در هنگامی که از خدمت کنار میروند بایدمیزان دارائی‌خودرا تعیین و اعلام دارند. از این لحاظ رهبران رژیم کنونی میخواهند برخلاف رژیم سابق‌باتقوی وپاکدامنی حکومت کنند.

بااینکه در قانون اساسی موقت تاریخ معینی‌برای انتخابات ذکر نشده ولی این نکته صریحا قیدگردیده است که انتخابات پارلمانی باید هرچه زودتر انجام گیرد.

باین ترتیب هنوز معلوم نیست این دوران تحول در ترکیه‌تاچه مدت طول خواهد کشید ولی میتوان‌پیش‌بینی کردکه قانون اساسی جدید تاسه‌ماه دیگر آماده خواهد شد. اما بعیدنیست جریانات سیاسی داخلی امور انتخابات راتامدتی به‌تعویق اندازد.

بهرحال عمر کمیته وحدت‌ملی ماتشکیل پارلمانی جدید ترکیه پایان خواهد یافت ولی هنوز معلوم نیست پارلمان آینده .کی وبچه ترتیب تشکیل خواهد شد.

کودکستان و دبستان فرزاد

زیرنظر بانو دکتر پروین بیرجندی‌استادروانشناسی دانشگاه

باکمال خوشوقتی گشایش **اردوی تربیتی روزانه خودراکه ازساعت ۸ صبح تا۶ بعدازظهر ادامه خواهد داشت. برای سه ماهه تابستان در الهیه وتهران** باطلاع عموم میرساند. برنامه اردوکه شامل شنا - باغبانی- بجاری- نئاتر نقاشی- کاردستی- کاشی سازی- رقص- بازیهای‌مختلف- انگلیسی- درسهای کلاسی وبرنامه‌های ساده آشپزی و خیاطی وخانه‌داری برای دختران میباشد توسط **(میس‌جون درگاهی) متخصص تعلیم و تربیت از انگلستان و جمعی ازلیسانسیه‌های تعلیم وتربیت** اداره میشود . دفترموسسه بعلت نام نویسی تعداد محدودی دانش‌آموز فقط تا آخر خردادهمه‌روزه ازساعت۹ تا۱۱ر۵ و ٤ تا۶ر۵ برای دوره تابستانی وسال تحصیلی آینده ثبت نام مینماید. دانش‌آموزان‌فعلی باداشتن حق‌تقدم باید مجددا ثبت‌نام نمایند. **ضمنا‌کلاسهای مشاوره روانی بانودکتر پروین بیرجندی بااولیاء برای رفع اشکالات تربیتی وروانی‌کودکان‌کماکان روزهای‌چهارشنبه دائرخواهد بود.** ۱-۸ آ-۹۱۲۷

نشانی- انتهای خیابان صبا زیر بلوار تلفن ٤۳۸۵۰وخیابان کاخ چهارراه سزاوار تلفن ٤۰۵۷۷

ثبت نام دردبیرستان سینا- امیریه چهارراه معزالسلطان

دفتر دبیرستان سینا از روزشنبه ۲۸ خرداد ماه همه روزه از ساعت ۸ صبح الی ۱۲ برای ثبت نام داوطلبان کلاسهای دوره اول و کلاسهای چهارم و پنجم و ششم (طبیعی - ریاضی) مفتوح میباشد . داوطلبان واجد شرایط میتوانند باتفاق ولی خود و بادردست داشتن مدارك لازمه مراجعه نموده ثبت نام نمایند .

رئیس دبیرستان سینا - محمود ملکی

آ-۹۵۵۵ ۱-۵

مطب دکتر علی‌اصغر سعادت متخصص بیماریهای کودکان از دانشگاه پاریس به تجریش سه‌راه نیاوران روبروی اداره بهداری منتقل شد.

پذیرائی عصرها ازساعت ٤ تا۸ بعدازظهر

تلفن ۸۵۲۱۱۵

۱-۵ آ-۹۹۵۰

بمناسبت در گذشت شادروان **سید محمود مدیر قمی** موسس روزنامه ناهید و عموی **آقای‌سیدمحمد مقدس زاده** مدیر محترم روزنامه ناهید درمکه معظمه .مجلس تذکری از **ساعت ۵تا۷ بعدازظهر** روز پنج‌شنبه ۲۶خرداد در مسجدارك برگذار می‌شود .

عباس مسعودی مدیرروزنامه اطلاعات - دکتر مصباح‌زاده مدیر روزنامه کیهان - عمیدی‌نوری مدیر روزنامه‌داد-هاشمی حائری مدیرروزنامه طلوع - محمدعلی مسعودی مدیر روزنامه پست تهران - دکتر مصطفوی مدیر مجله‌روشنفکر-مهندس والا مدیرمجله تهران مصور -عباس شاهنده مدیر روزنامه فرمان- صادق بهداد مدیرروزنامه جهان - پوروالی مدیر روزنامه بامشاد- بهرام‌شاهرخ- عباس خلیلی مدیرروزنامه اقدام - ترقی مدیر مجله ترقی - سیدمحمدباقر حجازی‌مدیر روزنامه وظیفه - سیدمحمد طباطبائی مدیرروزنامه تجدد ایران - میراشرافی مدیرروزنامه آتش- دکتر بهزادی مدیر مجله سپید وسیاه- امیرانی مدیرمجله خواندنیها- صفی‌پور مدیر مجله امیدایران - کاظم‌مسعودی مدیرروزنامه آژنگ - یزدانبخش مدیر روزنامه پیك‌ایران - سپهرمدیرروزنامه واهمه- محسن موقر مدیرروزنامه مهرایران - دکتر عظیمی مدیرروزنامه پیغام امروز - ملکی مدیر روزنامه ستاره - صفوی مدیرروزنامه کوشش -منصوری مدیر روزنامه ملیون- دکتر عسگری مدیرروزنامه خوشه- دکتربهرامی‌مدیرروزنامه اندیشه مردم - انوشیروانی مدیرروزنامه‌سحر- فری‌پورمدیر روزنامه صدای مردم - هاشمی مدیرروزنامه اتحاد ملی - طباطبائی مدیر روزنامه دنیا -جهانبانوئی مدیر روزنامه فردوسی - فرهادپور مدیرروزنامه آسیای دموکرات - بهمن مدیر مجله آسیای جوان - ابوالفضل مرعشی مدیر مجله‌اتحاد ملل - استخر مدیر روزنامه استخر - دیهیم مدیرروزنامه‌آذر آبادگان - دکتر تفضلی مدیرروزنامه ایران‌ما -پورسلطانی مدیرروزنامه نوروظلمت-زهتاب‌مدیرروزنامه‌اراده‌آذربایجان- نیك انجام‌مدیرروزنامه‌فردا-جواد عظیمی‌مدیر روزمامه وزین- میرسپاهی مدیرروزنامه آرزو- سرهنك یمنی مدیرروزنامه آرام- دکتر جناب‌زاده مدیرروزنامه نغمه دنیا- حافظی مدیر روزنامه دنیای جدید - دکتر نجم‌آبادی مدیر مجله جهان پزشکی -اسعدرزم‌آرا مدیرروزنامه مردمبارز - دکتر شریعت مدیرمجله تهران اکونومیست - جمالی‌آشتیانی مدیر روزنامه خدنك- پیامی مدیرروزنامه پیام - بیوك‌صابر مدیرروزنامه سیاسی - دکتر شاهید مدیر مجله جوانمردان- معتمدی‌مدیر مجله سپاهان - غفاری مدیرروزنامه اتحادیه- سپهر مدیر روزنامه ندای سپهر- شکوهیده مدیرروزنامه ستاره اسلام- شیرازی مدیرروزنامه تهران‌ما-قاضی‌زاده‌مدیرروزنامه‌اقلیم- سلجوقی مدیرروزنامه صدای ملیون .

خانواده های **مدیرقمی - مقدس‌زاده - جمهری -کمالیان- صادقی - کاشانی - بنی‌فاطمی - رجائی - موسوی**

بانهایت تاسف فوت مرحوم **حاج‌سیدمحمود مدیر قمی** والد محترم آقایان **حاج سیدابوالحسن‌مقدس‌زاده** وسیدعلی مدیرقمی‌را که درمکه معظمه برحمت ایزدی پیوسته باطلاع خویشان و دوستان و آشنایان میرساند مجلس ختمی بدین مناسبت از ساعت ۵الی ۷ بعدازظهر روز پنج‌شنبه ۲۶خرداد ماه درمسجد ارك منعقد ومجلس ختم دیگری صبح روز جمعه ۲۷خردادماه درمسجد نو واقع‌درخیابان‌آستانه‌قم‌برقراراست.

آ-۹۵۸۹

خانواده های **قندهاریان - حجازی - آسایش - انوشه- مظلوم زاده-حداد - بشر زاد-شعاع منشی -لاجوردی-مصباح** با نهایت تاثر و تاسف در گذشت شادروان **حاج‌غلامرضا قند هاریان** بزرك خانواده قندهاریان را باطلاع فامیل و آشنایان میرساند مجلس ختم آن مرحوم از ساعت ۹ الی۱۱ صبح روز جمعه ۲۷ خرداد در مسجد حاج حسن‌واقع درخیابان ارامنه و مجلس ختم زنانه در همان روز از ساعت ۵ بعدازظهر در منزل آنمرحوم واقع در میدان شاهپور منعقد است .

سرهنك عباس قندهاریان - مهندس ابوالقاسم‌قندهاریان- حاج محمد علی قندهاریان - حسن قندهاریان

بخانواده محترم‌قندهاریان بویژه بازماندگان آنمرحوم مصیبت وارده را تسلیت میدهیم .

تشکر و معذرت

ازسروران گرام و دوستان عزیز و خویشاوندان محترم که‌درواقعه جانگداز وفات همسر عزیزم مرحومه مغفوره بانواعظم السادات بنی‌هاشمی حضورا قبول زحمت ویا وسیله مکاتبه وتلگراف بذل تفقد فرموده‌اند صمیمانه تشکر مینمایم واگر بعلت شدت تالمات روحی موفق بعرض تشکر حضوری نگردیدم پوزش میطلبم . **مهندس هوشنك احیاء**

آ-۹۶۶۹

از عموم طبقات محترم دزفول که‌در مجلس یادبودی که بمناسبت درگذشت شادروان علی زهری‌در مسجد جامع‌دزفول منعقد گردیدشرکت فرموده بودند سپاسگزار واز طرف‌عموم دوستان آنمرحوم از این همدردی صمیمانه تشکر میکنم **دزفول - دکتر سید موسی گوشه‌گیر**

آ-۱۱۰۸۰

خانواده های حاتمی مزینانی -منتصر -حاتمی - مجتبائی - دستوری -حسابی -احسانی -کرمی -رهبر- غفاری - گیدفر - رکنی - غفوری - پورجم - صالح پور - پور شریف

با کمال تاسف در گذشت شادروان **نصراله حاتمی‌مزینانی** فرزند مرحوم دکتر غلامعلی حاتمی را باطلاع فامیل وآشنایان میرساند مجلس ختم مردانه روز پنجشنبه ۲۶ خرداد ماه جاری از ساعت ۹تا۱۱ در مسجد فخریه واقع در خیابان‌پهلوی (امیریه) جنب مهدیه برقرار خواهد بود هزینه مجلس ختم زنانه بنابوصیت آنمرحوم بمصرف امور خیریه خواهدرسید

مصیبت وارده را بعموم بازماندگان آنمرحوم بویژه خانواده های محترم منتصر -پور شریف و دستوری تسلیت می دهیم .

خانواده های **جوادی - فرخیان - پور داد**

با کمال تاثرو تاسف فوت ناگهانی **مرحومه دنیاجوادی** همسر آقای مهندس شفیع جوادی را باطلاع دوستان و آشنایان میرساند مجلس ترحیم مردانه در روز پنجشنبه۲۶ خرداد از ساعت ٤الی ٦ بعد از ظهر در مسجد سجاد خیابان شاه چهار راه کیتی و مجلس ترحیم زنانه در همان روز از ساعت ٤الی ٦ بعد از ظهر در منزل آنمرحومه واقع در خیابان شبستری کاشی ۲ بر پا میباشد .

مهندس شفیع جوادی - حسن فرخیان - مهندس‌هاشم فرخیان - هدایت‌اله سروش - مهندس ولی‌اله ارشادی - دکتر احمد خلیلی - اسرافیل اسماعیل زاده - مهندس‌حسن پور داد - علیرضا رضائی نیا -میریوسف نجف زاده - هادی جوادی - جواد جوادی - محمد پور داد .

بعموم بازماندگان آنمرحومه مصیبت وارده را تسلیت‌میدهیم

چون روز پنجشنبه ۲۶ خرداد ۳۹ (۲۶ر۳ر۳۹) مصادف با شب چهلم وفات مرحوم **حاج عبدالوهاب خلیل زاده‌شیرازی** میباشد لذا مجلس یاد بودی برمزار آنمرحوم(واقع در ایوان امامزاده عبداله) از ساعت ۵ تا ۷ بعد از ظهر روز مزبور منعقد میباشد از اقوام و دوستان تمنا دارد برای شادی روح آنمرحوم اینجانبان را سرافراز فرمایند .

خانواده های سعیدیان- محمدی - یزدی - پروین مهر- عامل - خرمشاهی - خلیل زاده

آ-۹۵۶۱

خانواده های **شاد -شیر محمدی - نیکو قدم - ترك‌آبادی- پطراکو -سینا** با کمال تاثر و تاسف‌فوت **حاجیه زهرا خانم شاد** را که هنگام مشرف بمکه معظمه برحمت ایزدی پیوسته است باطلاع اقوام و دوستان میرساند مجلس ختم آن مرحومه در روز پنجشنبه ۲۶ خرداد از ساعت ٤ الی ٦ بعد از ظهردر مسجد قندی واقع در خیابان خانی آباد و مجلس ختم زنانه در همان ساعت در منزل آنمرحومه واقع در خانی آباد بر گذار خواهد شد

آ-۱۱۱۲۰

بعموم‌بازماندگان آنمرحومه‌مصیبت‌وارده راتسلیت میدهیم

خانواده های **فرزانگان -بهبهانی بوشهری - ممقانی - نواب - تیموریان-آذرسا -قوانلو-گنجه‌ای -برومند-شمسی**

بدین‌وسیله فوت مرحوم **عبدالمحمد بهبهانی بوشهری** را در آبادان باطلاع دوستان و آشنایان میرساند . هزینه مجلس ختم مردانه آن مرحوم به موسسه خیریه داده میشود و مجلس ختم زنانه در روز پنجشنبه ۲۶ خرداد ماه از ساعت ۱۷ الی ۱۹ در منزل شخصی آنمرحوم واقع در امیر آباد خیابان نصرت چهار راه جمشید کوچه مهشید کاشی ۱٤ منعقد می گردد .

زرین تاج فرزانگان - مهری بهبهانی بوشهری -عباس فرزانگان - عزیزاله فرزانگان -حسین فرزانگان -سیف‌اله فرزانگان- ژاله ممقانی - فریده بهبهانی بوشهری - کامران بهبهانی بوشهری - کامبیز بهبهانی بوشهری - مهندس ابوالقاسم ممقانی - اسمعیل نواب - ابراهیم نواب - نعمت‌اله تیموریان - صمد آذرسا - محمد زمان قوانلو -ایوب گنجه‌ای- دکتر ایرج آذرسا - مهندس اردشیر آذرسا -اردشیر آذرسا- دکتر حسن شمسی - نصرت‌اله برومند - ناصر برومند- تقی برومند

آ-۱۱۱۶۰

بخانواده محترم آنمرحوم بویژه بازماندگان مصیبت وارده را تسلیت میدهیم .

خانواده های **کاشانیان - خلیلی - یروشلمی - یوسیان-** بدینوسیله در گذشت ناگهانی شادروان**منور کاشانیان**متعلقه آقای عزیزاله کاشانیان را باطلاع دوستان و آشنایان می رسانند مجلس ترحیم آنمرحومه روز جمعه بیست و هفتم خرداد ماه جاری از ساعت ۸و نیم الی ۱۱ صبح در کنیسای حئیم واقع در خیابان قوام‌السلطنه کوچه مشکان منعقد است

دکتر کاشانیان مدیر مسئول داروخانه پرتو

آ-۹۶۱۳

بعموم بازماندگان آنمرحومه مصیبت وارده را تسلیت‌میدهیم

بقیه آگهیهای ترحیم وتسلیت درصفحه ۲۱

دبستان فیروزه

برای سال تحصیلی ٤۰- ۳۹ همه روزه صبحها از ساعت ۸ تا ۱۲ ثبت‌نام مینماید . کلاسهای‌تحدیدی و کلاسهای انگلیسی تابستانی‌طبق معمول سالهای قبل از اول تیر دائر است - دانش آموزان سال قبل مجددا باید ثبت نام نمایند - وسیله ایاب ذهاب آماده است . آدرس خیابان شاه روبروی سینما نیاگارا تلفن ٤٦٦۹۱

آ-۹٤۱۷ ۱-۱۰-

سازمان تعمیرات وتزئینات ساختمانی

آی پی

تعمیرات و تزئینات هر نوع ساختمان را اعم از بنائی ، لوله‌کشی ، سیم کشی ، نقاشی و غیره بعهده میگیرد بنفع شماست که از مهندسین و معماران مجرب ما استفاده نموده و برای همیشه از اتلاف وقت و سرو کله زدن بابناء و کارگر آسوده شوید

نشانی خیابان شاهرضا مقابل رکسی کوچه سفرنك کاشی ۱

تلفن ٦۲٦۳۵ آ-۱۱۰۰۸

آقای دکتر حمید نجات

ازهمکاران دانشمند که‌سالهای متمادی در آمریکا دررشته امراض ریوی کارکرده‌اند به‌تهران مراجعت ومطب خودرا جهت پذیرائی بیماران درخیابان شاهرضا کوچه مقابل بیمارستان زنان افتتاح نموده‌اند.

آ-۹٦۱۹ دکتر صادق قاضی

تلفن اینجانب بشماره ۵۷۸٤۷ تغییر یافته است

آ-۷۹۹۳ ۱-۲ **فاطمی واعظ**

پرسه

با کمال تاثر و تاسف در گذشت نابهنگام روانشاد **خداداد فرهومند** را باطلاع خویشان و دوستان می رساند مجلس پرسه آن شادروان از ساعت ٤ الی ۸ بعد از نیمروز پنجشنبه ۲٦ خرداد ماه ۱۳۳۹ در معبد زرتشتیان واقع در خیابان مارشال استالین بر گزار می گردد .

دولت فرهومند - بهرام فرهومند -فیروزه فرهومند- سرور فرهومند- پروین فرهومند- جمشید فرهومند- رستم فرهومند -مهربان فرهومند- خورشید بانو پشوتنی زاده- پریدخت پشوتنی -رشید بهمنی - اسفندیار خسروانی - رستم رامشنی - اردشیر رامشنی-فریدون رامشنی-هرمزیار مجردی - اردشیر پشوتنی زاده

آ-۹٦۵۵

مصیبت‌وارده را بعموم‌بازماندگان آنمرحوم تسلیت‌میدهیم

با پیروی از عقاید پدر عزیزم مرحوم **حسین صدری** مخارج شب سال آنمرحوم برای زلزله زدگان لار تخصیص داده شده، و مراسم ساده هم در آرامگاه خانوادگی (امامزاده عبداله) روز پنجشنبه ۲٦ خرداد از ساعت ۵و نیم بعد از ظهر بر گذار میشود **سرهنك ابوالفتح صدری**

آگهی‌های تسلیت

درگذشت‌ناگهانی‌شادروان‌زاینده‌رودرا بعموم افراد خاندان جلیل و بازماندگان و همکاران آنمرحوم و قاطبه فرهنگیان صمیمانه تسلیت عرض مینماید **محمد تقی‌مصطفوی**

استادان دوره عملیات هوائی -زمینی مصیبت وارده را به سرکار سرهنك ستاد قند هاری تسلیت عرض مینمایند.

سرهنك ستاد قاسمی - سرهنك ستاد طباطبائی - سرهنك ستاد خاکبیز -سرهنك ستاد پور جم -سرهنك ستاد نصیری - سرهنك ۲ ستاد درگاهی - سرگرد ستاد اشراقی- سرگرد ستاد شریف نسب - سرگرد هوائی پیرو- سروان مطهری- سروان عصر جدید - سروان فرجی فر- ستوان یکم امیر شاهی -و استوار یکم حاج عباس

جناب آقای مهندس هوشنك‌مساعد

کارمندان بانك کشاورزی ایران شعبه کرج مصیبت وارده را تسلیت عرض مینمایند **عیسی غفاری**

سرکار ستوان دوم عطاءاله نوروزی زاده

افسران و درجه داران‌و سربازان هنك ۳ آموزشی‌فوت نابهنگام شادروان آقای اسداله نوروزی عموی گرامی سرکار را صمیمانه تسلیت عرض بقای عمر و سعادت شما و خانواده محترم را از درگاه احدیت مسئلت دارند

فرمانده هنك ۳ آموزشی -سرهنك ستاد پرویزی

با ابراز همدردی و با نهایت تالم و تاثر در گذشت شادروان **حاجی میرزا عبدالحسین عظیمی تبریزی** را در مکه معظمه بعموم بازماندگان بویژه فرزندان آن فقید سعید آقایان غلامرضا و محمد آقا عظیمی تبریزی تسلیت عرض سعادت و سلامتی کلیه بازماندگان را از خداوند متعال مسئلت مینماید

آ-۹٦۱۵ **شرکت مطیع با مسئولیت محدود**

تیمسار سرتیپ دکتر کنی

ریاست بخش چشم و گوش حلق وبینی اداره‌بهداری‌ارتش

مصیبت وارده را به آن استاد معظم تسلیت عرض‌میکنیم

از طرف پزشکان و کارمندان بهداری پادگان‌سلطنت‌آباد

آ-۹٦۸۵ **سرگرد دکتر روحی**

جناب‌آقای‌سیدمحمدمقدس‌زاده‌مدیر محترم روزنامه ناهید

با کمال تاسف مصیبت وارده را به آن جناب تسلیت عرض سلامت و بقاء سرکار عالی را از خداوندخواستارم

آ-۹٦۷۹ **ایرج‌مهران**

با کمال تاسف و تاثر مصیبت وارده را به آقای محمد مقدس زاده مدیر روزنامه ناهید تسلیت عرض مینماید

سیروس معتمدی - مرتضی شکرائی - سرهنك‌معتمدی- دکتر شکرائی - دکتر زند وکیلی

آ-۹٦٤۷

با نهایت تاسف و تاثر در گذشت شادروان ارباب خدا داد فرهومند را به بازماندگان آنمرحوم مخصوصا آقای رستم فرهومند تسلیت عرض‌نموده‌سعادت و سلامت‌آن‌خاندان جلیل را از خداوند متعال خواستاریم .

آ-۹٦٦۳ **مهندسین و کارمندان شرکت تسا**

سران رژیم سابق ترکیه در استانبول محاکمه میشوند

آنکارا - ۱۵ ژوئن- آسوشیتدپرس -عدنان مندرس وسایر سران رژیم سابق ترکیه طبق گفته یک سخنگوی دولت کنونی دراستانبول محاکمه خواهند شد.

این سخنگو گفت چون مندرس و همکاران وی در یاسی‌آدا زندانی هستند و استانبول نزدیکترین شهر باین جزیره است محاکمه باحتمال قوی در آنجا ترتیب داده خواهدشد فعلا مامورین‌تحقیق‌مقدمات محاکمه را فراهم میسازند.

باز گرداندن وزیر سابق

آنکارا - ۱۴ ژوئن - رویتر - یك سخنگوی کمیته انقلابی اتحاد ملی ترکیه اظهار داشت که دولت ترکیه ازتمام‌طرق قانونی‌بازگرداندن مظفر قربان اوغلو وزیر سابق ارتباطات این کشور که‌ظاهرااکنون در لندن اقامت دارد استفاده خواهد کرد.

(باید دانست که انگلستان و ترکیه قرار دادی در خصوص استرداد مجرمین‌امضاءنکرده اند).

سخنگوی مذکور در پاسخ این سئوال که چه موقعی بقیه زندانیان سیاسی که‌اکنون در دانشگاه جنك زندانی هستند به جزیره یاسی آدا منتقل خواهند شد. اظهار داشت که این امر موکول بزمانی است که وسائل لازم برای نگهداری آنان در جزیره مذکور فراهم شود.

در آنکارا نیست

وی گفت که محاکمه سران سابق هرچه زودتر آغاز خواهد شد.

یك سخنگوی دولتی به خبرنگار رویتر اظهار داشته که سرهنك آلاتلی عضو سابق کمیته وحدت ملی مسئول امور مطبوعاتی‌و تبلیغات و انتشارات دولت جدید در آنکارا نیست. وی اضافه کرد که مسلما سرهنك آلاتلی اکنون مشغول‌انجام وظایف‌دیگری است ولی درباره نوع وظایف وی توضیحاتی نداده‌است.

مطبوعات آزاد

آنکارا -۱۴ژوئن - خبرگزاری فرانسه - دیروز ظهر تقریبا ۵۰۰ نفر از جوانان آنکارا دربرابر دفتر چندین روزنامه دست بتظاهرات زده وفریاد میزدند «زنده باد مطبوعات آزاد - مرك برمطبوعات فاسد».

چندین شماره از جراید وابسته به‌حزب دموکرات توسط جوانان‌آتش زده شد. حمله به‌روزنامه حریت که درواقع ارگان، «نعیم گدیك» وزیر سابق کشور ترکیه بود بیشتر مورد توجه تظاهر کنندگان بود.

فاجعه اسکودار

استانبول -۱۴ژوئن -خبرگزاری فرانسه - چندین خانواده استانبولی تقاضا کرده‌اند تاگزارشی در اطراف فاجعه‌اسکودار تهیه شود.

دراول ماه مارس ۱۹۵۸ کشتی اسکودار درحالیکه بیش‌از ظرفیت‌خود کودکانی را که‌از مدرسه باید بخانه های خود میرفتند سوار کرده‌بودغرق شد. کشتی مزبور آمد ورفت بین ازمیر ونواحی اطراف را تامین میکرد.

منابع رسمی خاطرنشان نموده‌اند که‌دراین فاجعه بزرك یکصد نفراز کودکان دبستانی کشته شدند.

بیش از ۲۰۰ کشته

پس‌از آنکه «ارهان کورالتان» یکی‌از مدیران‌بانك دریائی که‌کشتی اسکودار متعلق‌بآن‌بود بازداشت‌گردید اسنادی بدست‌آمد که‌حاکی از آن بود تعداد کشته شدگان حتی بیش‌از دویست نفراست. دربین کشته‌شدگان عده‌زیادی دریانورد ناوگان جنگی‌نیز بوده‌اند که نام آنها در گزارشی که دررژیم سابق تهیه‌شده بود نیامده است.

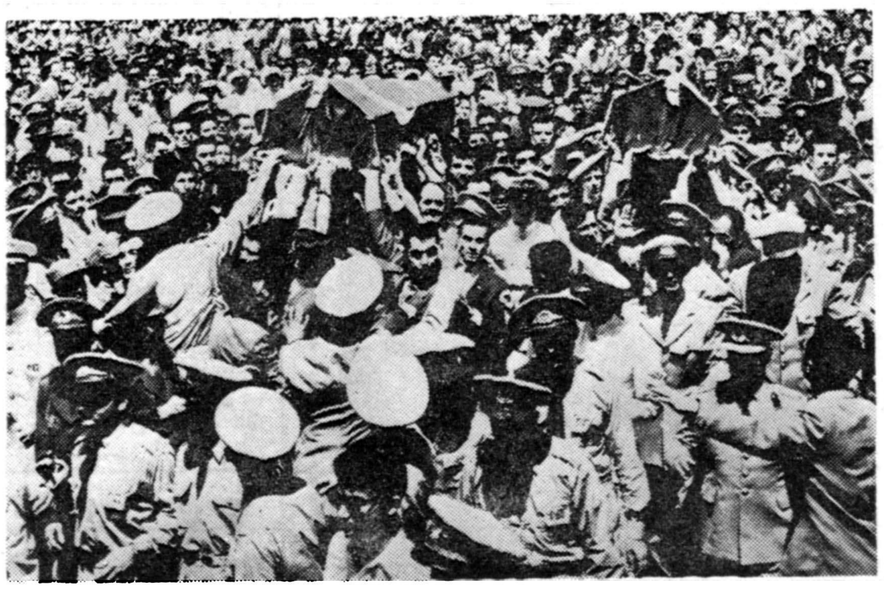

روز پنجشنبه مراسم تشییع جنازه دو دانشجوی ترك که در تظاهرات روز ۲۸ اوریل کشته شده بودند در استانبول انجام گرفت.

دراین عکس گروهی از شرکت کنندگان در مراسم مزبور در حالیکه جنازه کشته شدگان راروی دست بلند کرده‌اند در محوطه دانشگاه «بیازت»دیده میشوند.

اینك مقامات مسئول معتقدند که مسئولین عمده این فاجعه دادستان وقت - وزرای سابق کشور -ارتباطات ودادگستری بوده‌اند.

همچنین جلال‌بایار. رئیس جمهور سابق وکورالتان رئیس سابق مجلس کبیرترکیه که‌بقضات فشارآورده‌بودند تامسئولین رامعرفی نکنند دراین‌فاجعه مسئول بوده‌اند.

مصادره اموال

آنکارا-۱۴ ژوئن - خبرگزاری فرانسه -اسن سخنگوی کمیته‌وحدت ملی ترکیه بمخبرین جراید اظهار داشت که مصادره اموال شخصیت‌های رژیم سابق با قوانین اساسی‌موقتی مغایرت ندارد و فقط اجازه دادگاه های صلاحیتدار لازم است تا مصادره احتمالی اموال رجال سابق عملی شود

وی سپس اضافه نمود که در حال حاضر در اکثر شهرهای ترکیه شهرداری ها را افسران اداره میکنند. وی هیچگونه اطلاع دقیقی در مورد تعداد شهرداران بازداشت شده‌نداده

مذاکرات نفتی پاکستان و شوروی

■ منظور قادر وزیرخارجه پاکستان گفت این مذاکرات‌دلیل انحراف ما ازسیاست خارجی خویش نیست

■ وی گفت کلیه شرایط برای ورود چین بسازمان ملل آماده‌است

کراچی - ۱۴ ژوئن - رویتر - منظورقادر درمراجعت از لندن‌گزارش های مربوط‌به‌جریان مذاکرات‌شوروی وپاکستان را درمورد استخراج نفت‌و مواد کافی دیگر در پاکستان مورد تایید قرار داد.

وی گفت درحال حاضر نمیتواند بگوید که مذاکرات چه‌وضعی داردودر کدام مرحله استزیرا مدتهاست که‌از پاکستان دور بوده است. وی‌تاکید کرد که‌مذاکرات باشوروی دلیل‌آن نیست که‌انحرافی درسیاست پاکستان رخ‌داده‌است. زیرا ماهمیشه مسایل سیاسی را ازمسایل اقتصادی وتجاری جدا دانسته‌ایم‌ومادام‌که دیگران نیز این مسایل راازهم جدا بدانند مانیز برعقیده خود ثابت هستیم.

ضمنا وی خاطرنشان کرد که‌کلیه شرایط برای ورود چین کمونیست‌به سازمان ملل آماده ومساعد استو بهمین دلیل است‌که پاکستان آنرا برسمیت شناخت.

پاورز محاکمه میشود

جورجیا- ۱۴ ژوئن -آسوشیتدپرس همسر «پاورز» خلبان هواپیمای «یو-۲» که‌درشوروی باتهام‌جاسوسی زندانی است اطلاع‌داد شوهرش درنامه‌ای باو نوشته شورویها بااو خوشرفتاری می کنند.

نامه «پاورز» باپست عادی رسیده است ودرتاریخ ۲۶ مه (۲۰روز قبل) آنرا در مسکو در صندوق پست انداخته اند.

«پاورز» دراین نامه می‌گوید که وی باچترنجات فرودآمده واندکی مجروح شده است،ویك خانم‌پزشك جراحت اورا درمان کرده است.

پاورز درنامه خود مینویسد :بما غذا زیاد می‌دهند .روزهای اول‌اشتها نداشتم اما اکنون اشتهایم زیاد شده‌است. مسکورا شهر زیبائی دیدم. درزندان کتابهای زیادی می خوانم .ومی‌دانم که تواز ترکیه‌به امریکاپروازکردی. من‌ازسرنوشت خود اطلاعی ندارم.

«باربارا» همسر «پاورز» پس از خواندن نامه شوهرش گفت «من دعامی‌کنم که خروشچف در باره‌ما امریکائی‌ها برسر لطف آید چنانکه درموارد متعددی چنین کرده است»

شوهرم مراتشویق کرده که‌از مسکو دیدن کنم. دولت شوروی‌به شوهرم گفته است که خویشانش می‌توانند به‌آزادی از شوروی‌بازدید کنند.

بموجب شایعاتی که در مسکو وجود دارد محاکمه پاورز خلبان امریکائی هواپیمای «یو-۲» هفته آینده شروع خواهد شد.

ما دیوانه نیستیم

سینماسکوپ - دوبله بفارسی

درایتالیا

باشرکت

آلساندرا پانارو-توتو

برنامه آینده

سینمانیاگارا - سینماسهیلا

حکم اعدام رهبر مخالفین فیدل‌کاسترو

سانتیاگو - ۱۴ژوئن - آسوشیتد پرس - «مانوئل بیتون» رهبرمخالفین فیدل کاسترو ودوتن‌از همدستانش‌سه شنبه شب محکوم باعدام شدند.

دادگاه رای دادکه‌آنهاباید توسط جوخه اعدام تیرباران گردند. علت محکومیت آنها توطئه علیه کوبا و انقلاب این کشور می‌باشد.

قرار بود آنها راپس‌ازنیمه‌شب گذشته درنقطه نامعلومی تیرباران کنند.

ازگردش دسته‌جمعی بازنگشتند

ورشو - ۱۴ژوئن- آسوشیتدپرس -هیجده تن‌دانش‌آموز بین ۱۳تا۱۸ساله یك‌آموزگار ودونفر دیگر دراثرواژگون شدن قایق‌در رودخانه «دوناجك»جان سپردند.

جراید ورشو مینویسند فقط ۵تن‌از دانش‌آموزان دراین‌حادثه نجات پیدا کردند.

دانش‌آموزان ازشهر «نواهوتا» که‌صنایع پولاد کاری آن معروف است بامعلم خود بگردش دسته جمعی رفته بودند.

برنامه‌کندی انتشار یافت

★ کاندیدای ریاست جمهوری دموکراتها عقیده دارد که چین باید در مذاکرات خلع سلاح شرکت کند

★ کندی طرفدار تشکیل صندوق عمران درخاورمیانه وتجدیدنظر در سیاست امریکا دراین ناحیه است - وی عقیده دارد سیاست امریکا در خاورمیانه باید بطریقی باشد که اعراب تصور نکنند ناسیونالیسم ورویه بیطرفی آنان مورد مخاطره قرار گرفته است

واشنگتن - آسوشیتد پرس -۱۴ ژوئن -سناتور جان کندی کاندیدای حزب دمکرات برای ریاست‌جمهوری آمریکا پیشنهادکردکه‌چین‌کمونیست رابرای شرکت در مذاکرات اتمی ژنو دعوت کنند.

وی گفت آمریکا نباید چین کمونیست را تاوقتی که نسبت به همسایگان سیاست تجاوز کارانه‌دارد برسمیت شناسد و نباید بگذارداین کشور به سازمان ملل راه یابد.

اما باید سعی کند روابطش رابا چین کمونیست که خاك چین را در اختیار دارد بهبود بخشد.

توافق بیحاصل

اگر چین درمذاکرات اتمی شرکت نکند ممکن است خود سلاح اتمی بسازد و آن وقت هر توافقی در ژنو شده باشد بیحاصل خواهد بود.

کندی گفت سیاست آمریکا در مورد چین کمونیست غلط بوده تا کنون نتوانسته است نه مانع افزایش قدرت نظامی چین و نه مانع‌سلطهٔ کامل کمونیسم براین کشور شود.

برنامه ۱۴ماده‌ای

برنامه کندی حاوی چهارده ماده بوده و نکات اساسی آن از این قرار است:

۱-ایجاد یك نمونه اتمی انتقامی بوسیله افزایش موشك‌های پولاریس وموشك‌های زمین به‌هوا بابرد زیاد.

۲-کمك امریکا به‌ثبات سیاسی و اقتصادی که در خاك آنها پایگاه هوائی امریکا قرار دارد.

۳- تقویت اتحادیه اتلانتیك از طریق مجهز ساختن آن باسلاح های بسیار نوین انجام و مذاکرات برای نزدیکی بیشتر دول عضو.

۴-ایجاد یك برنامه مشترك باشرکت امریکا، اروپای غربی و ژاپن برای کمك به‌کشور های توسعه نیافته آسیا و افریقا وخاورمیانه و امریکای لاتین. کندی دراین مورد عقیده دارد که امریکا باید بخصوص به‌هند کمك کندتا این کشور بتواند باموفقیت برنامه پنجساله خودرا اجرا نماید.

۵-اتخاذ شیوه جدیدی برای مقابله مسائل خاورمیانه به‌نحوی که کشورهای عربی‌تصورنکنند...است ناسیونالیستی وبی‌طرفی آنها در خطراست. امریکا بایدیك صندوق عمران‌بوجود آورد تامنابع این ناحیه توسعه یافته و کشور های خاورمیانه دراین صندوق شرکت کنند.

۶-درمورد دفاع از برلن نباید هیچگونه تزلزلی داشت و حل مسئله برلن مربوط به‌حل مسئله آلمان بطور کلی می‌باشد.

خروشچف وسوسلف بایکدیگر کنار آمده‌اند

● بازگشت میکویان بمسکو و ظاهرشدن وی در مجامع عمومی نشانه پایان اختلافات وآرام شدن اوضاع است

● خروشچف وسوسلف درکرانه دریای سیاه باتفاق یکدیگر مشغول طرح سیاست حزبی ودولتی شوروی هست

● سوسلف سیاست همزیستی مسالمت‌آمیز خروشچف را پذیرفته واین سیاست بعنوان روش رسمی کرملین پذیرفته شده است

لندن -۱۴ژوئن - یونایتد پرس- ظاهرا نخست وزیر شوروی نیکیتا- خروشچف در قبولاندن سیاست همزیستی مسالمت آمیز خود به‌سران کرملین موفق شده‌است.

این مطلب‌امروز ازطرف‌متخصصین معروف مسائل شوروی تائید شده است که انتشارات سه‌روز گذشته جراید اصلی مسکو نشانهٔ پیروزی خروشچف بردارودسته مخالف خود در کرملین بشمار میرود.

«همزیستی مسالمت آمیز» ازطریق مذاکره با «دول سرمایه دار» بعنوان طرق اصلی سیاست کرملین انتخاب شده جناح افراطی کمونیست در برابر جناح اعتدالی شکست‌خورده‌اند

پراودا ارگان حزب کمونیست‌روز یکشنبه جناح افراطی کمونیست را مور دحمله قرار داده بود.

روزنامه «سویتسکایاروسیا»نشریهٔ حزب کمونیست‌روسیه نیز در پی پراودا روز دوشنبه به مخالفین‌داخلی خروشچف تاخته بود. این روزنامه آنها را بعنوان «محافل داخلی» که مشغول توطئه چینی هستند یاد کرده تصمیماتشان را از طرف کمیتهٔ‌مرکزی مردود شناخته بود.

گفته میشود که در کرملین‌پس از شکست کنفرانس سران درپاریس احساس میکردند که باید سریعا سیاستی در قبال غرب اتخاذ کنندو فعلا خروشچف که تعیین کنندهٔاین سیاست بوده توانسته است نظریه «همزیستی» خودرا بکرسی‌بنشاند.

طرح سیاست

خروشچف طبق نوشتهٔ‌پراودا باتفاق میخائیل سوسلف در کرانهٔ دریای سیاه مشغول طرح سیاست حزبی و دولتی شوروی شده‌اند.

سوسلف‌نمایندهٔ عناصراستالینیست وخروشچف نمایندهٔ میانه روهاست.

ظاهرا ایندو توافق کرده‌اند که سیاست‌خروشچف‌سیاست اصلی حزب و دولت باشدو بدین ترتیب به دو دستگی داخلی موقتا پایان داده‌شده است.

نشانهٔ پایان این دودستگی‌بازگشت میکویان به محافل عمومی است. چه ازوقتی خروشچف سیاست تندی در برابر غرب اتخاذ کرده بود (البته در اثر فشار استالینیستها) میکویان که از میانه رو هاست از صحنه کنار رفته بودو حال که مجددا سیاست ملایمت ومدارا تصویب شده وی دوباره در صحنه سیاست‌شوروی ظاهر گشته است.

ضمنا فشار سیاسی پکن برای‌قبول سیاست شدت عمل در قبال غرب باشکست مواجه شده و خروشچف‌به پکن نشان داده‌است که سیاست خشونت قابل اعمال نیست.

ظهور میکویان

لندن -۱۴ ژوئن - آسوشیتدپرس رادیو مسکو گفت آناستاس‌میکویان معاون نخست وزیر شوروی در یك کنفرانس کشاورزی همراه باعده‌ای از شخصیتهای برجسته شوروی در کاخ کرملین شرکت کرده‌است.

در چند هفته گذشته این‌نخستین باراست که‌میکویان درمجمعی که‌سران کرملین در آن حضور دارند شرکت میکند. پس از آنکه میکویان مدتی در مجامع‌رسمی شرکت‌نمیکردناظران سیاسی در لندن گفتند بالاخره میکویان نیز که بسیار زرنك‌بودو میتوانست خود را با هروضعی تطبیق دهد از نظر خروشچف افتاد و مورد بی‌توجهی قرار گرفت. اما اکنون که وی دوباره در مجمعی ظاهر شده است آنها در عقیده خود تجدید نظر کرده‌اند. ضمنا باید گفت که تنها کسی که در کنفرانس‌کشاورزی کرملین حضور نداشت خروشچف‌بود که در کنار دریای سیاه بتفریح مشغول است.

تلفات گرمای هند به ۱۶۰ نفررسید

رادیو لندن - درشمال شرقی هندوستان درجه حرارت ظرف سه‌روز گذشته به‌صدوپانزده تاصدوبیست درجه فارنهایت رسید. در حدود یکصد وشصت نفر براثر آفتاب زدگی وگرمای شدید تلف شده و عده زیادی نیز برای درمان در بیمارستانها بستری گردیده‌اند.

تیتو تقاضای تشکیل «بلوك سوم» کرد

ناصر نسبت به‌نظریه تیتو درباره تشکیل این بلوك چندان علاقه‌ای نشان نمیدهد

تیتو

بریونی- یوگسلاوی -۱۴ ژوئن- یونایتدپرس - دیروز طبق اطلاعیه خبرگزاری رسمی یوگسلاوی‌تیتو از دول بیطرف خواست تابا توجه به‌شکست کنفرانس‌سران درپاریس یك «بلوك سوم» ایجاد کنند.

وی که‌در مهمانی بزرگی بافتخار جمال عبدالناصر رئیس جمهوری متحد عرب شرکت جسته‌بود طی نطقی که ایراد کرد گفت حفظ صلح جهان تنها از طریق ایجادیك نیروی اضافی میسر است.

تیتو گفت «ملل بیطرف بیش‌از این نمیتوانند روش منفی خودرا ادامه دهند.درشرایط حاضراقدامات بزرگی از طرف این دول بایدانجام گیرد»

ناصر درپاسخ تیتو به مذاکرات سابق خود بارهبر یوگسلاوی‌اشاره کرد وگفت مسائل صلح وخلع سلاح وهمزیستی مسالمت آمیزطی آن مذاکرات تحکیم شد.

تیتو اظهار امیدواری کرد که مذاکرات اووناصر به‌این امرخدمت کند. تیتو روابط قاهره وبلگرادرا مورد تمجید قرار داد.

جمال عبدالناصر باتیتو مذاکرات خودرا ادامه میدهد وظاهرا هدف آنها پایه‌گزاری«بلوك سوم»میباشد

درمذاکرات آن دووزرای خارجهٔ مصر ویوگسلاوی وعلی صبری‌وزیر مخصوص رئیس جمهوری مصر و سفیر مصر دریوگسلاوی شرکت دارند.

محافل مطلع میگویند ناصر از پیشنهاد تشکیل بلوك سوم باسردی استقبال کرده است.

قابل توجه اهالی شمیرانات

پمپ‌های شناور ویبروورتا بدون احتیاج به‌نفت ولوله‌کشی وبدون داشتن پروانه‌وآرمیچر برای‌استفاده همه نوع آبیاری باغات شما بامصرف ۱۰۰ وات برق یك فاز وارد شد.

نماینده انحصاری شرکت خاوران خیابان‌سعدی ساختمان نمازی تلفن ۳۲۲۶۱ آ-۱۱۱۱۶

پانسیون ساحل دررامسر محلی است

تمیز باقیمت مناسب

آ-۱۰۹۹۲ ۱-۱۰

امشب فقط در **رادیو سیتی**

یك سوژه نو، یك مشت تفریحات جدید، چند رقص تازه چندین آوازجالب دریك فیلم جذاب ودل‌انگیز وباشرکت چند چهره جدید

جوانان خوشگذران

سینماسکوپ - رنگی - محصول ۱۹۶۰ کمپانی کلمبیا

با شرکت: ساندرادی

کلیف رابرتسن — جیمز دارن

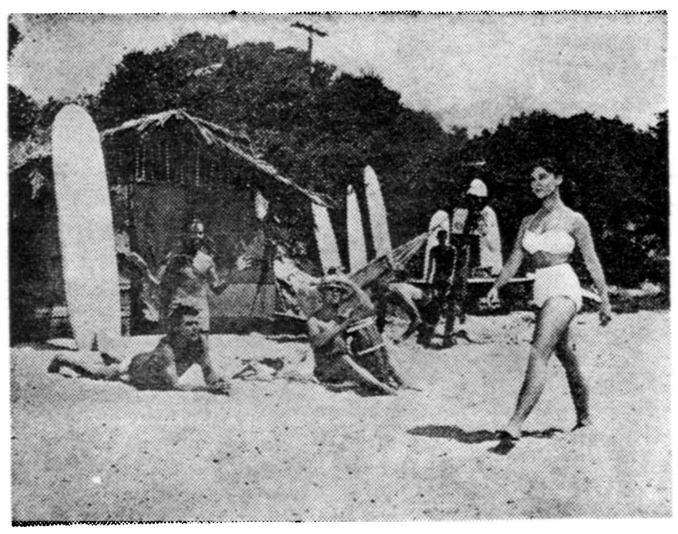

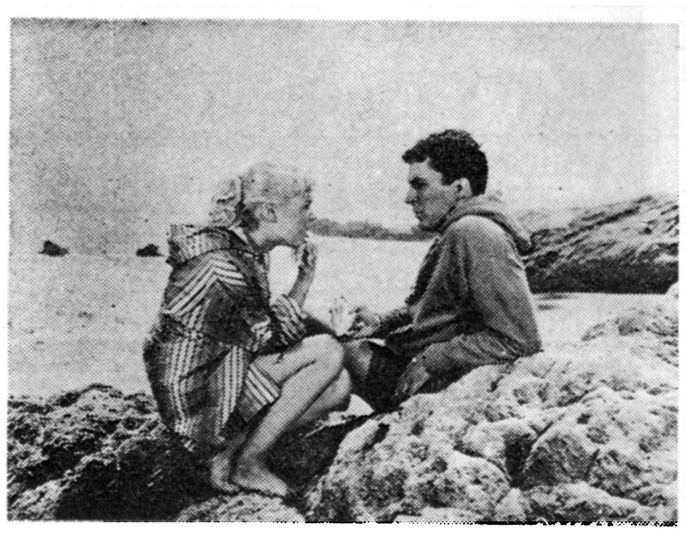

تظاهرات ٦ میلیون نفری در ژاپن

توکیو ـ ۱۵ ژوئن ـ آسوشیتدپرس صبح روز چهارشنبه تظاهرات‌جدیدی علیه کیشی ترتیب داده شد که در این تظاهرات از صبح امروز تاکنون ۳٦ تن زخمی شده‌اند .

قرار است امروز ۶٫۸۰۰٫۰۰۰ تن در تظاهرات ضد قرار داد ژاپن و آمریکا در سراسر ژاپن شرکت‌جویند و گروه انبوهی مقابل پارلمان گرد آیند .

ضمنا اتحادیه کارگری «سوهیو» دوساعت در سراسر کشور اعتصاب عمومی اعلام کرده‌است .

بدون حادثه سوء

توکیو ـ ۱۵ ژوئن ـ آسوشیتدپرس ـ مقامات تامینیه ژاپن اظهار امیدواری کردند که روز یکشنبه آیزنهاور بدون حادثه سوئی وارد ژاپن شود.

آنها گفتند باتوجه باعلامیه سوسیالیستها و اتحادیه کارگری سوهیو «دائر» بر عدم شرکت در تظاهرات ضد آیزنهاور ،اطمینانشان درمورد حفظ جان وی بیشتر شده‌است وخیال نمیکنند حوادثی مانند روز ورود هاگرتی روی دهد .

باید دانست که سران اتحادیه کارگری «سوهیو» از حزب‌کمونیست خواسته‌اند تا برنامه تظاهرات خود را در اطراف فرودگاه هنگام ورود آیزنهاور تعطیل کند ولی حزب کمونیست هنوز در اجرای برنامه‌خود اصرار میورزد .

محاصره خانه کیشی

«سوهیو» گفته است فقط در برابر دیت و خانه کیشی‌تظاهرات‌عظیم خود را ادامه خواهد داد . گفته می شود که‌اتحادیه دانشجوئی«زنگاکورن» ممکن است روز ورود آیزنهاورخانه کیشی را محاصره کنند و نگذارند وی جهت استقبال آیزنهاور به‌فرودگاه برود .

چون تعداد اعضاء موثر حزب کمونیست ۷۰۰۰ تن بیشتر نیست گمان نمیرود تظاهرات ضد آیزنهاور دامنه وسیعی داشته باشد .

ماموربن امنیت ژاپن از هم‌اکنون برای جلوگیری از تظاهرات ضد آیزنهاور تصمیم گرفته‌اند منطقه وسیعی را در اطراف فرودگاه توکیو تحت اختیار بگیرند .

فقط اشکال آنها در مسیر چهل کیلومتری است که باید طی۳۸دقیقه آیزنهاور از آن عبور کند .

تصویب پیمان

واشنگتن ـ ۱٤ ژوئن ـ آسوشیتدپرس کمیته خارجی سنای آمریکا روزسه شنبه پیمان آمریکا و ژاپن راتصویب کرد .

این پیمان در یك جلسه ۲۰ دقیقه‌ای کمیته باتفاق آراء تصویب شد. حال پیمان را برای تصویب قطعی به سنا میفرستند . سناتور فولبرایت رئیس کمیته گفت امیدوار است پیمان قبل از ۹ ژوئن که قرار است در سنای ژاپن تصویب‌شود در سنای آمریکا بتصویب رسیده باشد .

باید دانست که این پیمان‌عامل اصلی برانگیختن تظاهرات ضد آمریکائی در ژاپن‌بود. فعلا نیزحزب سوسیالیست ژاپن برای انحلال دیت پافشاری میکند تاپیمان در سنای‌آن کشور تصویب نشود .

فولبرایت گفت کمیته سفر آیزنهاور رابه ژاپن تصویب‌کرده‌است وی اظهار امیدواری کرد که این پیمان سبب تحکیم روابط دوستانه آمریکا و ژاپن شود .

کمك کمونیستها

توکیو ـ ۱۵ ژوئن ـ یونایتد پرس مقامات سرویس های جاسوسی امریکا به خبرگزاری یونایتد پرس اطلاع دادند که کمونیسم بین المللی برای تقویت مخالفین و متظاهرین علیه ایزنهاور و قرار داد امنیت ژاپن‌ـ امریکا صد ها هزار دلار بکمونیستهای آن کشور کمك کرده است .

وجوه مزبور رابه‌سازمان دهندگان تظاهرات علیه ایزنهاور داده‌اند تا کلیه وسایل لازمه را برای روز موعود آماده کنند . گفته میشود کمونیستهای چین این کمك های پولی را میدهند . مبلغ کثیری نیز به روسای اتحادیه های کارگری داده‌اند تا کارگران را بهر ترتیب علیه‌ایزنهاور وقرار‌داد امنیت تجهیز کنند .

ضمناگزارش میرسدکه‌دولت ژاپن ۲۷ هزار پلیس را برای مبارزه با نمایش دهندگان بسیج کرده است .

التماس دعا دارد !

نیویورك ـ ۱٤ ژوئن ـ یونایتد پرس ـ جورنال امریکن در سر مقاله خود از ملت امریکا خواست که‌برای سلامت رئیس کشور خود در ژاپن بدرگاه خداوند دعا کنند . روزنامه مزبور مینویسد پرزیدنت ایزنهاور برای بازدید از ژاپن جان خود را بخطر افکنده است .

ایزنهاور در روز یکشنبه به ژاپن وارد خواهد شد و ملت امریکا در روز یکشنبه باید در کلیسا ها و کنیسه های سرتاسر امریکا اجتماع کرده برای سلامتش دعا کنند .

توکیو محاصره میشود

مسکو ـ ۱٤ ژوئن ـ یونایتد پرس ایزوستیا و دیگر روزنامه های‌شوروی گزارش دادند که توکیو در شب ورود ایزنهاور در محاصره خواهد بود. ایزنهاور در برابر چشم تمامی مردم جهان دست به کوشش احمقانه ای زده است و سر خود را بر دری میکوبدکه ژاپنی‌هابر روی اوبسته‌اند او میخواهد بدین ترتیب آنرا باز کند .

خبرنگار پراودا از توکیو مینویسد که امریکائی ها در ژاپن «باد کشتند واکنون گردباد درو میکنند» .

خبرنگار مزبور میگوید طبق نظر مقامات مطلع ژاپنی ، توکیو هنگام بازدید ایزنهاور شاهد حوادث غیر مترقبه و نا مطلوبی خواهد بود .

تحریم تجارت

بستن ـ ۱٤ ژوئن ـ اسوشیتد پرس ـ یك موسسه بازرگانی امریکائی اعلام کرد که اگر در ژاپن تظاهرات شدیدی علیه ایزنهاور صورت گیرد این موسسه تجارت را با ژاپن تحریم خواهد کرد .

این موسسه که از شش سازمان مهم اقتصادی تشکیل شده اعلام کرد که با ژاپن روابط بازرگانی وسیعی دارد . «آتکینسون» رئیس موسسه کفش سازی مذکور این مطلب را رسما باطلاع مخبرین رسانید . وی گفت ما به ژاپنیها اطلاع داده‌ایم که از تظاهرات علیه هاگرتی متنفریم.

کشف مهم پزشکی

اونتاریو ـ ۱٤ ژوئن ـ آسوشیتدپرس یك دانشمند آمریکائی اعلام کرد قرصهای مخصوص جلوگیری از تکثیرنسل که‌روی ۸۰۰زن‌باموفقیت آزمایش شده آنهارا در برابر سرطان سینه نیز مصون ساخته است.

این قرص که «الفروید»نام‌دارد درآمریکا فقط بنابه‌تجویز پزشك بفروش میرسد.

دکتر «پیکنوس» گفت‌این قرص رامیتوان قرص سلامتی نامید.

۸۰۰نفر زنیکه این قرص برروی آنها آزمایش گردید از اهالی «پورتوریکو »و«هائیتی» بودند.

پزشك مزبور گفت خواص ضد سرطان این قرص برحسب اتفاق کشف شده است.

خلاصهٔ اخبار

بیروت ـ کمیته جامعه عرب‌بزودی پانزدهمین جلسه خود را برای تحریم اسرائیل در طرابلس تشکیل میدهد دردستور جلسه خاطرنشان شده که دول غربی از طریق دیپلماسی باید ترکیه را وادار سازند تا موافقت‌نامه تجارتی خود را با اسرائیل که در ماه مارس بامضاء رسیده است لغو کند .

***

بغداد ـ عبدالکریم قاسم نخست وزیر عراق طی نطقی در جشن فارغ‌ـ التحصیلان دانشکده افسری بغداد گفت که من دور از احزاب و تمایلات سیاسی آنها بسر میبرم و تنها هدف اصلی من حفظ وحدت و استقلال عراق است قاسم سپس گفت ما بهر کشور عربی که برای استقلال و بهبود وضع زندگی مردم مبارزه می کند از هر لحاظ کمك خواهیم کرد

***

عمان ـ یك سخنگوی وزارت‌خارجه اردن سه شنبه گفت حکومت این کشور مایل است مقام نمایندگی‌خود را در ایتالیا از روز چهارشنبه به سفارت ارتقاء دهد .

وی گفت وزیر مختار ایتالیا در عمان‌نیز ازروز چهارشنبه مقام‌سفارت خواهد داشت .

فرانسه در اتحاد غرب باید محکم بایستد

● **وزیرخارجه فرانسه عقیده داردکه اوضاع جهان خطرناك نیست وشوروی فقط جای پای کوچکی درخاورمیانه بدست آورده‌است**

پاریس ـ۱٤ژوئن ـ آسوشیتدپرس کوودوموروبل وزیرخارجه فرانسه روز سه‌شنبه گفت تظاهرات ضد آیزنهاور در ژاپن وروش زننده سیاسی خروشچف درپاریس ودر خطابه‌های اوبارفتار معمول سیاسی منافات دارد.

وی گفت اگرتغییری در این روشهای کمونیستها داده نشودنمی توان امیدی به‌تشکیل کنفرانس آینده سران شرق وغرب داشت.

وزیر خارجهٔ فرانسه درگزارشی که بمناسبت شکست کنفرانس سران به مجلس فرانسه تسلیم‌کرده میگوید شکست کنفرانس سران بدنبال حملات خروشچف‌به آمریکا ومقامات آن‌کشور وشخص‌آیزنهاور ودربی‌حادثه نامیمون «یو-۲» روی داده. وی میگوید فرانسه نمیتواند نسبت به حملات شوروی به‌امریکا بیطرف بماندومابابد در اتحادیه‌غرب محکم بایستیم.

جنبه تبلیغاتی

وی دراین گزارش میگوید شکست کنفرانس سران دروضع بین‌المللی تغییری نداده فقط جنبه تبلیغاتی قضیه را تغییر داده است

وی اشاره میکند هرگاه روسیه حسن نیت نشان دهد فرانسه با کمال میل حاضر است‌در مذاکرات شرکت جوید وعقیده دارد که اوضاع جهان خطرناك نیست.

کوودوموروبل اشاره میکند که آمریکای لاتین‌وترکیه واغلب‌کشور های آسیا وهمه اروپا متفق‌غربند فقط روسیه مختصر جای پائی در خاور میانه یافته ودرآنجا غرب را تهدید میکند. واین جای پائی است کوتدای اخیرترکیه‌اظهار امیدواری میکند که وضع اقتصادی وسیاسی ترکیه بهبود یابد.

سفر ناگهانی دالس بلندن

لندن ـ ۱٤ژوئن ـ رویتر ـ گزارش میرسد که آلن دالس رئیس سازمان اطلاعات وجاسوسی امریکا ومردی که هواپیمای یو-۲ رابرفراز شوروی به‌پرواز در آورده‌به لندن‌آمده‌است‌تاباسران انتلیجنس سرویس انگلیس مذاکراتی بعمل آورد .

دیلی میل مینویسد که‌دالس دیروز باروسای سرویس جاسوسی بریتانیا ملاقات کرد اما وزارت دفاع انگلستان و سفارت امریکا نتوانستند این خبررا بلافاصله تایید کنند .دالس بدون اطلاع به لندن وارد شده‌است .

دیلی میل مینویسد که‌خبرنگار این روزنامه بادالس در فرودگاه ملاقات کرده‌است و دالس باو توصیه کرد که در روزنامه بنویسد که وی برای کارهای‌شخصی‌بلندن آمده و سخنی از هواپیمای یو-۲در میان نیست .

از فردا صبح در سینما مجلل هما

مجهز بمدرن‌ترین دستگاه تهویه (ارکاندیشن)

شروع: ۱۰٫۳۰ صبح ـ۳ـ۵ـ۷ـ۹ بعدازظهر — آ ـ ۱۱۰۵۲

تصمیم بریژیت‌باردو عوض شد!

ستاره معروف چندساعت پس ازآنکه اعلام‌کرد دیگر هرگز درفیلمی بازی نخواهد کرد دوباره گفت من شوخی کرده بودم وتاپیر نشوم ازجهان سینماخارج‌نخواهم‌شد

پاریس ـ۱٤ ژوئن ـ آسوشیتدپرس «بریژیت‌باردو» ستاره معروف سینمای فرانسه که میگوید عقایدو تصمیم‌هایش را نیزمانند لباسهایش میتواند بسرعت عوض کند دیروز صبح هنوز تصمیم به ترك عالم سنما نگرفته بودکه دوباره نزدیك غروب تصمیم خودرا عوض کرد. هواداران ب.ب سپیده‌دم دیروز تکنم !»

درجراید این خبر را خواندند.

«تصمیم من غیرقابل برگشت است من باسینمای فرانسه وداع گفتم. ب.ب. برای‌سینمامرده‌است»

ولی روزنامه‌های عصر نیز چنین نوشتند .«فقط وقتی پیرشدم‌سینما راترك خواهم کرد. من به‌هواداارانم تضمین میدهم که سینمارا ترك نخواهم کرد»

شوخی کرده !

ب.ب. گفت اظهارات قبلی من همه شوخی بود. آخر ب.ب که نباید جدی حرف بزند !!

وی پانزده روز بعلت ناخوشی «هانری کلوزو» کارگردان فیلم «حقیقت» عالم سینمارا ترك میکند یکی از فیلمبرداران استودیو که بارها از اندام عریان ب.ب .عکس برداشته است گفت«ب.ب از عالم سینما خارج نخواهد شد » من بشما قول میدهم که وی دروزهای سرد وسوزان زمستان درحالیکه ازسرما به تنك آمده‌ایم لخت وعریان در برابر دوربین من قرارخواهد گرفت وی افزود اگر بریژیت باردو از صحنه سینماخارج شود برای‌سینما ضایعه‌ای نیست. امابرای خود او ضایعه است زیرا بدرد هیچ کار دیگر نمی‌خورد.

وجود ب.ب درعالم سینما فقط مصداق دارد زیرا همینکه پارا از صحنه بیرون گذاشت تبدیل به موجود مهملی میگردد.

استقبال گرم ازایزنهاور درفیلیپین

● **دراکیناوا پایگاه عظیم امریکا مردم میخواهند تمایل خودرا به الحاق این‌جزیره به ژاپن نشان دهند**

● **در فرمز هنگام ورود ایزنهاور ارتش بحال آماده‌باش درخواهد آمد تادر صورت حمله احتمالی چین کمونیست ازجان آیزنهاور دفاع کند**

مانیل ـ فیلیپین‌ـ آسوشیتدپرس‌ـ ۱٤ ژوئن ـ روز سه شنبه آیزنهاور در میان استقبال پرشوری وارد پایتخت فیلیپین شد . وی گفت استقبالی مانند این استقبال اهالی فیلیپین بیاد ندارد .

یك میلیون‌و نیم نفر از اهالی فیلیپین در راه فرودگاه تا پایتخت با پرچمهای دو کشور از اواستقبال کردند .

مقامات فیلیپین تعداد مستقبلین را تا سه میلیون نفر ذکرکرده‌اند .

آیزنهاور بارئیس‌جمهوری‌فیلیپین گارسیا در اتومبیل روبازی حرکت میکرد و با لبخند معروف وحرکت دو دست خود به ابراز احساسات جمعیت پاسخ میداد .

پذیرائی در فرمز

آیزنهاور صبح ٥ شنبه (فردا) به فرمز میرسد .

در فرمز قرار است ۲۵۰ هزار تن از وی‌استقبال کنند و ۲۰۰۰ امریکائی مقیم تایپه نیز در استقبال شرکت خواهند داشت .

پنجاه هزاردلارازطرف چیانکایچك خرج تهیه شعار شده‌است .

در تایپه‌علاوه‌برآماده‌باش‌نیروهای نظامی پناهگاه‌محکمی‌برای‌آیزنهاور در نظر گرفته شده‌است که اگر چین کمونیست هواپیماهای خودرا برای بمباران تایپه در موقع اقامت آیزنهاور بفرستد رئیس جمهوری امریکا به آن پناه‌گاه برود .نیروی دریائی و هوائی چین ملی و امریکا در سواحل فرمز موضع گرفته اند تاهنگام ورود ایزنهاور حد اکثر محافظت ممکن را بعمل آورند.

الحاق به ژاپن

اکیناوا ـ ۱٤ ژوئن ـ آسوشیتد پرس ـ روز یکشنبه آینده بیست هزار تن از اهالی اکیناوا قراراست با پرچمهای‌ژاپن‌از ایزنهاوراستقبال کنند .

این عده از طرف ۲۰ سازمان سیاسی اکیناوا متمرکز میشوند تا اراده اهالی را به‌الحاق به ژاپن به رئیس جمهوری امریکا نشان دهند .

برای این تظاهرات‌ضد آیزنهاور جمعیتهای ژاپنی ۷۲ هزار دلار اختصاص داده‌اند .

اما چند جمعیت گمنام اکیناوا گفته است که از آیزنهاور استقبال خواهند کرد .

باید دانست که در اکیناوا امریکا پایگاه های دریائی عظیمی دارد و این جزیره را کاملا بژاپن پس نداده است .

فرانسه باسرائیل جت جنگنده میدهد

پاریس ـ رویتر ـ ۱٤ ژوئن ـ محافل مطلع اظهار داشتند برای فروش هواپیماهای‌جت جنگنده‌فرانسوی لزنوع میراژ ـ۳ باسرائیل دو کشور ذینفع توافق کرده‌اند و قرار داد مربوط به فروش این هواپیما هاجند هفته قبل‌مورد موافقت دولتین فرانسه واسرائیل قرار گرفته است .

بهای هواپیماهائی که فرانسه باسرائیل خواهد داد در حدود ۲۵۰ میلیون لیره استرلینك خواهد بود. سفارت اسرائیل در پاریس ومقامات وزارت خارجه فرانسه از هر نوع تفسیری پیرامون این‌موضوع خودداری کردند معذالك اصل خبر موردتکذیب قرار نگرفت .

برای افزایش بازرگانی جمهوری عرب وانگلیس

لندن ـ ۱٤ژوئن ـ آسوشیتدپرس ـ یك‌هیئت بازرگانی‌جمهوری متحده‌عربی سه‌شنبه شب از قاهره وارد لندن‌شد.

هیئت مزبور قصد داردرد افزایش بازرگانی بین دوکشور جمهوری‌عربی وانگلستان‌مذاکراتی‌انجام‌دهد.این‌اولین باراست که‌یك هیئت بازرگانی‌پس‌از جنك سوئز ازطرف مصربانگلستان می‌آید . این هیئت مرکب از نه‌تن‌از بازرگانان عمده مصری و هشت تن‌از مشاورین اقتصادی است‌و محمدرشدی رئیس ومدیرعامل «بانك‌مصر» رهبری آن‌را بعهده دارد .

تاکنون فیلمهای‌کمدی زیادی ازهنرپیشگان‌معروف‌مخصوصا (بدآبوت ولوکاستلو) دیده‌اید ولی بدون شك‌هیچ‌فیلمی باندازه فیلم‌کمدی (گمشدگان‌حرم) شمارا نخواهد خنداند

سینما رکس ـ سینما رویال

از فردا صبح

دوبله بفارسی

شروع درسینما رکس: ۱۰٫۳۰ صبح ـ۲٫۳۰ـ۴٫۳۰ـ ۶٫۳۰ـ۸٫۳۰ بعدازظهر

پرخرج‌ترین فیلم کمدی شرقی که دکورهای خیره‌کننده وصحنه‌های کمدی وخنده آور آن واقعا تماشائی است

گمشدگان حرم

از فردا صبح

باشرکت: بدآبوت ـ لوکاستلو

شروع درسینما رویال: ۱۰٫۳۰ صبح ـ۳ـ۵ـ۷ـ۹ بعداز ظهر. آ ـ ۱۱۱۰٤

خاطرات ایدن

ترجمه : غلامحسین صالحیار

-۱۲۰-

در تاریخ ۳۱ اکتبر مصر یادداشت مشترك انگلیس و فرانسه را رد کرد و بمباران هدف های انتخاب شده در خاك این کشور آغاز گردید .

در تاریخ اول نوامبر ، آقای انتونی هدوزیر دفاع جریان نخستین حمله هوائی به فرودگاه های مصر را باطلاع مجلس عوام رساند .

نطق وی با هیاهوی بسیار همراه بود و چندبار سخنان او را قطع کردند تا آنجا که رئیس مجلس ناگزیر نیم ساعت جلسه را تعطیل کرد . وقتی‌دوباره جلسه تشکیل شد مخالفین پیشنهاد کردند دولت‌توبیخ گردد .

من در پاسخی که به‌ایرادات مخالفین‌دادم خاطرنشان ساختم که‌سرانجام نیروئی از جانب سازمان ملل‌متحد،باید بااقدام تامینی‌نیروهای انگلیس و فرانسه همکاری کند .

این نظریه که فردای آنروز در مجمع عمومی سازمان ملل متحد توسط آقای «لستر پیرسون» و دیگران دنبال شد بشرح زیر در مجلس عوام از طرف من عنوان گردید .

«ماباتوسل به‌یك اقدام‌عملی برای متوقف کردن کشور های کوچك ، بهترین طریق را جهت جلوگیری از یك جنك بزرك انتخاب کردیم .همه کس این را میداند که سازمان ملل متحد در وضعی نیست که بتواند این کار را انجام دهد . فقط ما و فرانسویها ،قدرت لازم رابرای این‌منظور در اختیار داشتیم . ما بایستی باین حقیقت اذعان داشته باشیم که سازمان ملل متحد هنوز یك قدرت بین‌المللی معادل سیستم حقوقی وقدرت قانونی‌مانیست....»

اطاق برای دیگران

«یك اقدام موثر برای استقرار مجدد صلح ، حل بسیاری از مشکلاتی‌را که در آن ناحیه وجود دارد از لحاظ بین‌المللی آسان‌تر میکند . بدیهی‌است که ما با این اقدام طالب بدست آوردن وضع خاصی برای خودنیستیم . بلکه بالعکس مایلیم تاآنجاکه ممکنست کشور های دیگری برای پیدا شدن راه حل نهائی‌دراین‌منطقه شرکت‌کنند.»

«اسرائیل و مصر اکنون بجان‌یکدیگر افتاده‌اند . وظیفه نخستین ومهم ما آنست که متحاربین را ازیکدیگر جدا کرده و نظم را در آن ناحیه مستقر نمائیم . هدف اصلی ما هم همین است .

پس از آن اگر سازمان ملل متحد بخواهد وظیفه استقرار صلح را عملا به‌عهده بگیرد، هیچکس بیشتر از ما ازاین موضوع راضی و خشنود نخواهد شد . اما وظیفه یك نیروی پلیس در این منطقه‌جداکردن طرفین منازعه و جلوگیری‌از تجدیداقدامات خصمانه‌است».

این پیشنهاد را من تصادفی بعمل نیاوردم . از مدتها قبل همواره درباره این موضوع فکر میکردم ،که اتحادملل تاکی‌بایدصدماتی راکه‌ناشی‌ازنداشتن نیروئی برای ضمانت اجرای تصمیمات آنست ، تحمل کند ،از همان رو ذهای اولی که فکر تاسیس سازمان ملل ایجاد شد ، من بعنوان وزیر خارجه انگلستان ، نماینده نظریه تشکیل چنین نیروئی بودم .

درسال ۱۹۴۵ من‌وآقایان «استیتنوس» و «مولوتف» این نظریه را در سان‌فرانسیسکو مورد بحث قرار دادیم ولی بنظر میرسید که روسها در این‌باره ابراز علاقه چندانی نمی‌کنند . معذلك با کمك فرانسویها ، ماتوانستیم قضیه‌را تا جائی دنبال کنیم که مسئله تشکیل یك ارتش بین‌المللی و قرار دادن آن در اختیار سازمان ملل متحد مورد توافق قرار گیرد و سازمان دادن به چنین ارتشی طبق مواد ۴۳و۴۸ منشور ملل متحد از نخستین وظایف سازمان ملل تعیین گردد . اما اینکار هرگز عملی نگردید و دلیل اصلی آنهم مخالفت روسها بود .

(ناتمام)

هتل لوکس درمیان آبهای رود نیل

بیروت - ۱۴ ژوئن- خبرگزاری فرانسه - یك هتل لوکس برای جهانگردان خارجی به زودی در جزیره «عزیزیه» در وسط رود نیل بنا خواهد شد هتل مزبور «ناصر» یعنی «فاتح نیل» نامیده‌خواهد شد . چشم انداز سمت راست هتل مزبور اهرام مصر است ودرسمت چپ آن مساجد بزرك شهر قدیمی قاهره دیده می شود .

هنرستان ملی باله ایران

وابسته بهنرهای زیبای کشور

روزهای یکشنبه وسه‌شنبه ازساعت ۵ الی ۷ بعداز ظهر ثبت‌نام مینماید هنرجویانیکه سن آنان از ۹ تا ۱۵ سال باشد میتوانند با در دست‌داشتن دوقطعه عکس و یکبرك روبوشت شناسنامه وگواهی صحت‌مزاج از دکتر در روزهای مزبور بدفتر هنرستان واقع درخیابان ارفع شماره ۵۳ مراجعه نمایند تلفن ۴۷۴۰۶

۱-۴ آ-۱۰۴۹۸

نام نویسی

درهنرستان عالی موسیقی

هنرستان عالی موسیقی درسال تحصیلی ۳۹-۱۹۴۰ برای رشته های ویلن و پیانو (از کلاس چهارم ابتدائی) و برای رشته های سازهای بادی -ویلن‌سل -آواز (ازسال اول متوسطه) هنرجو میپذیرد برای نام نویسی روز های دوشنبه و چهارشنبه ازساعت ۸٫۵صبح تا ۱۲ وعصر ها همه روزه ازساعت ۵٫۵ الی ۷٫۵ بعد از ظهر دفتر هنرستان واقع در خیابان ارفع باز است .

در دوره ابتدائی ودوره اول متوسطه هنرستانعالی موسیقی علاوه‌بر مواد موسیقی عین برنامه دروس عمومی وزارت فرهنك نیز تدریس‌می‌گردد ،ضمنا تحصیل در هنرستان رایگان است .

۱-۱۱ آ-۱۰۴۹۰

دکتر جمال‌الدین نوربخش

متخصص دربهداشت وبیماریهای کودکان ازدانشگاه پاریس

معتادین به‌الکل، تریاك، مرفین، کوکائین وهروئین

را باآخرین متد درمدت‌کوتاهی بدون هیچگونه عارضه درمان مینماید

نشانی خیابان شاهرضا چهارراه پهلوی

پذیرائی ٤ تا ۸ بعدازظهر تلفن مطب ٦٥٥٥٧

تلفن منزل ٤٤٧٨٩ (۱)

شاهراه عظیم در آسیا و خاور میانه

نماینده پاکستان گفت ایجاد این شاهراه تحول بزرگی در روابط‌بین‌المللی‌ایجاد میکند

کراچی-۱۴ ژوئن -اسوشیتدپرس- ساختمان یك‌شاهراه عظیم که‌مالایا را با ترکیه مربوط خواهد کرد در جلسه کمیسیون اقتصادی سازمان‌ملل متحد برای افریقاو خاوردور که امروز تشکیل گردیده مورد مطالعه قرار گرفت .

این‌شاهراه عظیم که طول آن ۲۷ هزار میل خواهد بود مالایا و ترکیه‌را از طریق برمه ، سیام ، هند وپاکستان بیکدیگر متصل میکند .

در جلسه‌کمیسیون اقتصادی‌نمایندگان کشور های ایران - ترکیه -پاکستان و هند شرکت جسته‌اند .

در جلسه امروز اسحق نماینده پاکستان گفت که ساختمان این‌جاده ملت های آسیا را به ملت های خاور-میانه‌ای و اروپائی نزدیك خواهدکرد و تحول‌عظیمی در روابط بین‌المللی بوجود خواهدآورد .

اتصال به ایران و افغانستان

رادیو کراچی - جلسه گروه کارشناسان کمیسیون اقتصادی سازمان ملل برای آسیاو افریقا در باره شاهراه بین المللی ، بامداد امروز در کراچی افتتاح یافت .

گروه مذکور پیشرفتهای حاصله‌در امور اجرا ی‌شبکه شاهراههای‌بین-المللی مورد مطالعه قرار خواهد داد این جلسه آنقسمت از طرح‌شاهراه بین‌المللی که پاکستان غربی را به افغانستان و ایران متصل خواهد کرد رسیدگی مینمایند دراین‌جلسه کارشناسان ایران و پاکستان و هندوستان شرکت‌کردندولی‌نماینده افغانستان حضور نیافت .

انفجار بمب دربیروت

بیروت - ۱۴ژوئن-خبرگزاری‌فرانسه- دیشب درحوالی خانه سامی‌الصلح نخست‌وزیر سابق لبنان دو بمب‌منفجر شد .

سامی الصلح در نوبت دوم انتخابات لبنان نامزد نمایندگی مجلس شده است .

خسارات وارده ناشی از انفجاربمب ناچیز بوده است .

کنفرانس کشورهای مستقل افریقا

آدیس آبابا - آسوشیتد پرس- خبر گزاری فرانسه - ۱۴ ژوئن - کنفرانس کشور های مستقل افریقائی امروز بامداد در پارلمان «آدیس آبابا» به ریاست امپراطور حبشه گشایش یافت .

این جلسه با حضور نمایندگان غنا- گینه- لیبریا - لیبی -مراکش- نیجریا - تونس- سومالی - سودان- جمهوری متحد عرب تشکیل‌گردید وحکومت موقت الجزایر ، کامرون، گینا، تانگانیکا ،افریقای جنوبی اوگاندا و انکووا فقط ناظرینی‌باین کنفرانس فرستاده اند .

نطق امپراطور

هیلاسلاسی امپراطور حبشه در برابر اعضای کنفرانس دول مستقل افریقائی از استقلال کامل افریقاو نزدیکی اقتصادی دول جدید افریقا ومبارزه آنها علیه هر گونه مظاهر استعمار اقتصادی سخن گفت .

امپراطور حبشه اظهار داشت که لازم است برای استقلال اقتصادی افریقا یك بانك توسعه و عمران ایجاد شود .

پیام خروشچف

نیکیتا خروشچف نخست وزیر شوروی طی پیامی که به کنفرانس کشور های افریقا ئی‌فرستاده‌موفقیت این کشور ها را در انجام هدفهای خود خواستار شده است . متن‌پیام خروشچف در نخستین جلسه کنفرانس قرائت گردید .

مسابقه تقدیم جواهر بدولت ترکیه

نیکوسیا -۱۴ ژوئن -خبرگزاری فرانسه - ترکهای قبرس برای تسلیم جواهرات خودبه خزانه ترکیه وکمك به ژنرال گورسل مسابقه گذاشته اند .

دیشب طی جلسه ای که دکتر فاضل کوچوك رهبر ترکهای قبرس در آن حضور داشت دکتر کوچوك حلقه نامزدی خود و همسرش را برای دولت ترکیه فرستاد وسایرین نیز از او پیروی کردند .

اینك پیامی برای ترکهای مقیم قبرس فرستاده شد و از عموم‌آنها تقاضا گردیده که جواهرات خودرا به خزانه ترکیه برای تقویت دولت جدید بفرستند .

زن نیرومند جهان کمونیست مرد

لندن - ۱۴ ژوئن - یونایتد پرس - روزنامه دیلی اکسپرس در شماره امروز خود می نویسد که «آنا پوکر» زن نیرومند جهان کمونیست و وزیر خارجه سابق دولت رومانی ظاهرا هفته گذشته براثر یك حمله قلبی در سن ٦٦ سالگی در گذشته است «آنا پوکر» که‌روزی ازرهبران جهان کمونیست محسوب می شد پس‌از آنکه متهم بداشتن «تمایلات تجدید نظر طلبی» گردید پست خودرا ازدست دا دواز آن به بعد دیگر از وی خبری‌نبود. ظاهرا پس‌از این که وی ازعضویت کمیته مرکز حزب کمونیست و تصدی مقام وزارت خارجه رومانی برکنار شد شغل بی اهمیتی بوی واگذار شده بود . مقامات وزارت خارجه رومانی از تایید یا تکذیب خبر مرك «آناپوکر» خود داری کردند .

آلمان شرقی حمل‌ونقل‌غرب‌راتضمین‌میکند

برلن - خبرگزاری فرانسه - ۱۴ژوئن - والتر اولبریخت دبیر اول حزب سوسیالیست کمونیست و معاون‌رئیس جمهور آلمان شرقی‌طی یك سخنرانی که در مقابل کادر حزبی ایراد کرد چنین گفت :

جمهوری دموکراتیك آلمان‌تحت هیچ شرائطی حاضر نیست وضع موجود برلن را مورد قبول قراردهد.

اولبریخت آلمان شرقی رابشرح زیر در باره وضع برلن تشریح کرد.

۱-جلوگیری از ایجادپایگاههای موشکی در برلن غربی

۲- خروج تدریجی قوای‌خارجی

۳- لغو وضع اشغالی.

۴-از بین بردن مراکز فعالیتهای جاسوسی

۵-تغییر وضع برلن غربی‌بصورت شهر آزاد و مستقل آلمان فدرال .

اولبریخت ضمن اشاره به پیمان صلح جداگانه اظهار داشت که در صورت‌انعقاد چنین پیمانی آلمان شرقی تضمین کنترل حمل و نقل نظامی دول غربی رامینماید .

طاعون اسبهای عالی عربی‌را تهدیدمیکند

بیروت - ۱۴ ژوئن - خبرگزاری فرانسه - طاعون اسبی پس‌از آنکه بهترین اسبهای عربی را در عراق نابود کرد اینك در سوریه واردن ظاهر شده و هزاران اسب از نژاد عربی را مورد تهدید قرار داده است

هنوز در لبنان این بیماری دیده نشده است ولی مقامات مسئول از هم اکنون پیش بینی های لازم را کرده ومقدار زیادی واکسن از افریقای جنوبی تقاضا نموده اند . اینك نگرانی زیادی بین دام داران عرب بوجود آمده وطاعون اسبی اسب های ممتاز تازی رادر کشور های عربی مورد تهدید قرار داده است .

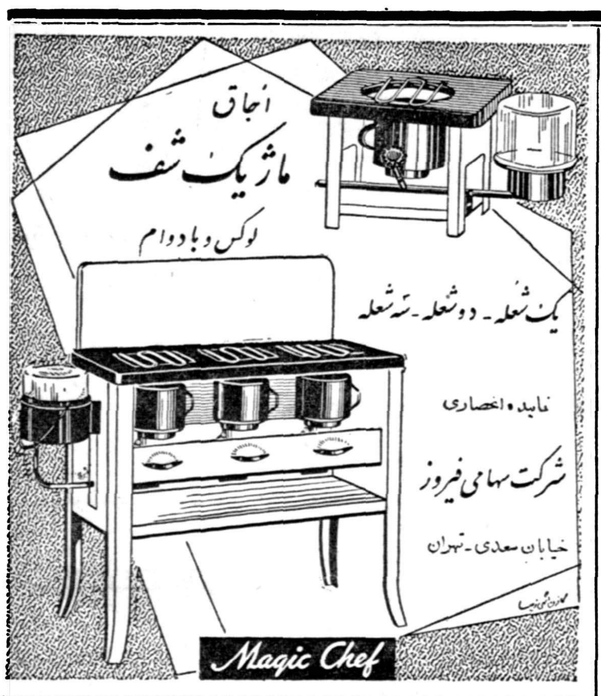

روغن ناب زیتون

آ-۱۱۰۴۴

از فردا صبح

مولن روژ - تراس کریستال

«مولن روژ»

روسانو براتسی

آقابرنارد فیلم افسانه گمشدگان

گلینز جانز - رابرت مورلی

یك فیلم شیرین تر و قشنگ تر از

افسانه گمشدگان

بشما هدیه میکنند :

آخرین سیتر

سینماسکوپ رنگی

دوبله فارسی دراستودیو مولن روژ

کاباره کریول باشرکت الویس پریسلی در سالن کریستال ادامه دارد

فیلم باعظمت ومهیج برای که زنگها بصدادرمیآید رنگی-دوبله بفارسی دربرلیان مولن‌روژ

آ-۱۱۰۴۸

اطلاعات اقتصادی

برای ممیزی مالیات بردرآمد

کلیه مشخصات مؤدیان دراوراق‌بازدید نوشته میشود

مامور حق ندارد میزان درآمد مؤدی را بنظر خود تعیین کند

درهرشهر هیئت‌های مخصوصی برای ممیزی مالیات بردرآمد از کلیه مؤدیان مالیات بردرآمد پرسش‌نامه‌های مخصوصی تنظیم می‌کنند

وزارت دارائی ممیزی مالیات بردر آمد رابکلیه پیشکاران‌وروسای‌دارائی مستقل طی‌بخشنامه‌ای‌اطلاع‌دادهمانطور که‌قبلا باطلاع‌خوانندگان رسید در سال جاری در کلیه شهرستانها ممیزی املاک هزروعی ومستغلات و مالیات‌بردرآمد انجام خواهد گرفت بطوریکه ازادارات‌دارائی شهرستانها اطلاع داده شد اکثر قریب‌باتفاق دارائی هاممیزی املاک مزروعی رامقدم شمرده‌اند .وزارت‌دارائی‌برای ممیزی مالیات بردرآمد دستورداده که‌برای بازدیددر آمد مودیان مالیات‌بردرآمد درهرشهر باید چند هیئت ممیزی بر حسب اهمیت منطقه مامور ممیزی شوند.دونفر از هیئت مامور تحقیق و پرسش ازمودیان و یك‌نفر دیگر بتحریر برك بازدید ومحاسبه مالیاتی و تحریر دفتربازدید میپردازند مامورین بازدید موظفند ازابتدای‌بخش‌بطورمنظم ومسلسل برای‌هر محل کسب وکارو انبار ولواینکه خالی باشد یك برك بازدیدتنظیم کنند مامور بازدید مکلف است که نام‌ونشان وشماره‌شناسنامه ونوع کار وشماره وتاریخ پروانه‌کسب واگر بازرگان است شماره کارت بازرگانی وشماره ثبت دفتر تجارتی واگر پزشك است شماره و تاریخ

اشتغال وچنانچه دفتر اسناد رسمی است شماره دفترواگروکیل‌دادگستری است شماره وتاریخ جواز وکالت‌واگر شرکت رسمی است شماره ثبت‌شرکت ومدت ومیزان سرمایه حتی نام مدیر عامل شرکت را استعلام ودر برك بازدید ذکر نماید و حتی اگرمودی تلفن داشته باشد شماره تلفن راهم باید بنویسد اگرمودی درمحل کسب خود کارگر وکارمند داشته‌باشدباید برای هریك ازکارمندان و کارگران اوهم برك بازدید تنظیم گردد دراین برگهها، حقوق ومدت خدمت حقوق بگیرنوشته خواهد شد اگر کارفرما حاضر نشود که‌اطلاعات لازم رادر اختیار مامور بگذارد وظیفه مامور بازدید اینستکه با تحقیقات کامل‌برك بازدید مالیات بر حقوق راتنظیم‌کند. در تحقیق مامور باید روشن شود که‌آیا مودی درخارج وداخل کشور دارای نمایندگی و شعبه است یانه اوراق بازدید باید‌بامضاء مودیان‌برسد واگر مودی ازامضاء آن‌خودداری‌کرد باید مراتب دراوراق بازدید قیدگردد وبااین ترتیب مامور حق ندارد درآمد رابانظر خود تعیین کند بلکه بایددر آمدمودی از روی نشانیهای قانونی و اعمال ضریب تعیین شود .

دربازرگانی خارجی

بانك تجارت خارجی ایران نقش مؤثری خواهد داشت

افزایش صادرات یکی‌از هدفهای بانك مزبور است

خبر تشکیل اولین مجمع‌عمومی بانك اعتبارات خارجی ایران‌ایرلند باطلاع خوانندگان رسید . این‌بانك از تغییر شکل بانك توسعه صادرات بوجود آمده است .

مقدمات تشکیل بانك تجارت خارجی از هنگامی فراهم شد که بانك توسعه صادرات بواسطه سوء استفاده هائی که در سرمایه آن به عمل آمده نتوانست قدم موثری در توسعه صادرات کشور بردارد .

از حیف و میل سرمایه بانك توسعه صادرات جلوگیری بعمل‌آمد ولی این بانك در ٦ سال عمر خود هر گز نتوانست سود جالبی نشان دهد و بیشتر کوشش مدیران عامل بعدی بانك مصروف وصول مطالبات بانك شد .

بالاخره برای این که بانك تغییر صورتی پیدا کرده و بصورت موثری در آید طبق قانونی که از مجلس گذشت قرار شد بانك ملی که عمده سهام را در دست داشت سهام سازمان برنامه و شرکت بیمه ایران در بانك توسعه صادرات را خریداری کرده و باشخاص حقیقی یا حقوقی دیگر بفروشد .

این مقدمات برای آن بود که بانك به صورت مختلط در آید و انجام اینکار مدتی طول کشید زیرا شرکت بیمه وسازمان برنامه بزحمت حاضر شدند که سهام خودرا به بهای روز اول به فروشند .

آنها میگفتند البته بانك ملی قانونا اجازه پیدا کرده است تمام سهام‌بانك‌توسعه صادرات‌راخریداری کند . ولی معنی آن این نیست که ما مجبور بفروش هستیم .بالاخره بانك ملی و سازمان برنامه‌و شرکت بیمه توافق کردند و سهام کلا به بانك ملی تعلق یافت و بعد هم بانك ملی ۲۰ در صد سهام را به بانك اف امریکا ۱۴٫۵ را به بانك کمر سیالینو ایتالیا و ۱۴٫۵ در صد دیگررا به بانك‌دویچه لندن آلمان فروخت و بانك تجارت‌خارجی تشکیل شد .

بانك تجارت خارجی یك بانك مختلط است که ۵۱ در صد سهام آن به دولت ایر ان تعلق دارد و چون در این بانك خلاف سایر بانکهای مختلط خصوصی سهام ایرانی یك جامتمرکز است سرو ـ رشته کار بدست ایرانیان خواهد بودزیرا دربانك های مختلط‌سرمایه های ایرانی که ۵۱ درصد کل‌سهام را تشکیل میدهند نمیتوانند یك پارچه ای ۴۹ در صد سهام خارجی را که اغلب متعلق به یك یا دو بانك خارجی است بدست آورند .

در هر حال بانك تجارت خارجی ایران سعی خواهد کرد در درجه اول قدمهائی برای توسعه صادرات برداشته و در زمینه بازرگانی‌خارجی منافع بیشتری نصیب ایران نماید و بطور کلی در بازرگانی خارجی کشو رنقش موثری خواهد داشت.

بصادرات خشکبار ازمحل سود بازرگانی کمك‌میشود

راه‌آهن حاضر نیست بخاطر حمل‌خشکبارچهارصد هزار تومان ضرر بکند

بدولت توصیه میشودکه ۲۵ درصد از مازاد سودبازرگانی بمصرف تشویق صادرات بشود و ضرر راه‌آهن ازمحل آن تامین شود

روز گذشته کمیسیونی دردبیرخانه شورای عالی اقتصاد با حضور نمایندگان وزارت بازرگانی و اطاق بازرگانی و وزارت راه تشکیل شد تا مسئله تخفیف کرایه حمل ونقل خشکبار را که در سال قبل اجرا میشد رسیدگی نمایند در سال گذشته پس از بحران شدیدی که در امر خشکبار پیدا شد دولت از دو طریق به کمك صادر کنندگان شتافت یکی آنکه به بانك ملی توصیه کرد اعتبار بیشتر با سود کمتر در اختیار صادر کنندگان خشکبار بگذارد و بانك هم باین توصیه ترتیب اثر داد و امسال هم همان کار را تجدید نمود .

اقدام دیگر مربوط به تخفیف کرایه حمل و نقل خشکبار از طریق راه آهن بود ولی امسال راه آهن این تخفیف را لغو نموده است و با وجود توصیه های مجدد زیر بار آن نرفته است .

در کمیسیون روزگذشته نماینده راه آهن طبق آمار و ارقام خود توضیح داد که در سال گذشته از ۶۸۵ هزار تومان کرایه درائی تخفیف فقط۲۸۵ هزارتومان دریافت داشته در نتیجه‌چهارصد هزارتومان ضرر کرده است .

راه آهن معتقد است که در حال حاضر با وضع مالی فعلی‌قادر به کمك و تخفیف دادن نیست در جلسه مزبور بنا به پیشنهاد نماینده اطاق بازرگانی موافقت کلیه اعضای کمیسیون قرار شد این کمك از محل سود بازرگانی به عمل آید باین معنی که طبق تصویب نامه دولت ۲۵ در صد از مازاد سود بازرگانی باید بمصرف تشویق صادرات برسد .

کمیسیون معتقداستضرر راه‌آهن از محل ۲۵ در صد تفاوت مزبور پرداخت شود این تصمیم به دولت توصیه میشود تا دستور اجرای آن داده شود .

قرعه‌کشی پس‌انداز ملی

جوائز صندوق پس‌انداز ۱۱ میلیون ریال است ۵۷۰میلیون تومان‌ذخیره مردم درپس‌انداز ملی است

مدت دو هفته است که کمیسیونی در بانك ملی مقدمات قرعه کشی صندوق پس‌انداز ملی را فراهم میکند . د راین کمیسیون که زیر نظر آقای همایونفر رئیس صندوق پس‌اندازانجام وظیفه میکند نمایندگانی از شهرداری ـ دادسرای تهران و شهربانی شرکت دارند .

کمیسیون بصورتهای رسیده از شعب بانك ملی که حائزین شرایط برای شرکت در قرعه کشی را نشان میدهد رسیدگی میکند .

قرعه کشی احتمالا روز پنجشنبه هفته آینده انجام‌خواهد شد.

جمع کل جوائز صندوق پس انداز ملی بالغ بر ۱۱ میلیون ریال است وجوائز بزرك‌آنرا یك جایزه ۵۰۰هزار ریالی دوجایزه ٤۰۰ هزار ریالی و سه جایزه سیصد هزار ریالی و چهار جایزه دویست هزار ریالی و پنج جایزه صد هزار ریالی تشکیل میدهد.

مردم در صندوق پس‌انداز ملی بیش از ۵۷۰ میلیون تومان پول دارند وجوه دیگری که تحت عناوین مختلف در حسابهای پس‌انداز در بانکهای دیگر وجود دارد علاقه روز افزون مردم را به پس انداز کردن نشان میدهد .

۷۱۶ وام کشاورزی پرداخت شد

دراردیبهشت ماه سال جاری دریانزده شعبه از شعب بانك کشاورزی ۷۱۶ وام داده شده‌است که‌مبلغ آنها به ۲۹٫۰۶۹٫۷۰۰ ریال‌است .

این وامها برای‌عملیات اساسی آبیاری از قبیل احداث قنوات وساختن انبارهای بزرك وایجاد صنایع روشنائی و غیره بوده‌است .

جمع کل اعتباراتی که‌اخیرا بانك کشاورزی به ۳۷ شرکت تعاونی روستائی درمناطق مختلفه کشورداده به ۱۷میلیون و۸۹۹ هزار ریال بالغ میگردد

درمحافل نفتی پیش‌بینی میشود

برای سه‌منطقه جدید نفتی‌پیشنهاد های مناسب بایران داده میشود

منافع ایران درپیشنهادهای جدید نباید کمتراز قراردادهای ۷۵ـ۲۵ باشد

خبر نگار ما ازقول مقامات مطلع در مسائل نفتی گزارش میدهد که ظرف چند ماه آینده پیشنهادات جالبی برای اکتشاف و استخراج منابع نفتی در سه منطقه ۸و۱۴و۱۸ که‌اخیرا آزاداعلام شده است خواهد رسید .

بطوریکه یکی از مقامات بخبرنگار ما گفت هنگامی که شرکت ملی نفت دریافت پیشنهادات مناسبی رابرای اکتشاف و استخراج نفت در این سه منطقه ممکن ندید این سه منطقه را بسته اعلام کرد ولی اکنون که بااعلان آزاد اعلام کرده نشانه آن میباشد که موقع را برای دریافت پیشنهادات که حد اقل دوآن برای ایران ۷۵در صد منافع تعیین شود مناسب دیده است وجود نفت در این سه منطقه قطعی بنظر میرسد زیرا یکی که‌از این سه منطقه یعنی‌منطقه۸درکنارحوزه کنسرسیوم قراردارد که از آن نفت استخراج میشود دیگری در کویر واقع‌است که‌در آنجا هم احتمال‌وجود نفت زیاد است ودر منطقه سوم نیز که نزدیك سمنان است امکان وجود نفت کمتر از دو منطقه دیگر نیست.

بطوریکه مقامات مزبور اظهار می دارند شرکت ملی نفت امید وار است همانطور که برای اولین بار درجهان ایران قرارداد برای‌استخراج نفت براساس ۷۵ ـ ۲۵ بست بازهم موفق شود ازاین قبیل قرار دادها منعقد سازد . البته ممکن است از برسد ولی قرائت و قبول یارد این هم اکنون پیشنهاداتی برای اکتشاف واستخراج نفت در این سه منطقه خواهد گرفت .

۲۵۰هکتار اراضی کویر شیرین می‌شود

عملیات شیرین کردن ۲۵۰ هکتار ازیکهزار هکتار ازاراضی زهکشی شده کویر گرمسار آغاز شده وبرای‌اینکار ۶میلیون ریال دراختیار اداره مهندسی زراعی گذارده میشود این زراعی پس‌از مزروعی شدن بین زارعین تقسیم میشود .

ازنوسال پیش وزارت کشاورزی زهکشی هزار هکتار اراضی حاشیه کویر گرمسار رابوسیله اداره مهندسی زراعی آغاز کرده‌بود واینکار چندی پیش خاتمه یافت . پس‌از پایان این‌مرحله شیرین کردن اراضی آغازشد.

دومین اردوی جوانان‌روستائی

امسال دومین اردوی باشگاههای جوانان روستائی وابسته به ترویج مانند سال گذشته در کرج تشکیل خواهد شد .

در این اردو جوانان بهترین مصنوعات خود را بمعرض نمایش خواهند گذارد و اطلاعات کشاورزی خود را مبادله خواهند کرد .

اراضی خالصه‌بهشهر تقسیم می شود

یك هیئت از نقشه برداران بنگاه درماه تیر به بهشهر عزیمت میکنند تا ۱۲ هزار هکتار از اراضی نزدیك ساحل را نقشه برداری و سپس بین زارعین آن تقسیم کنند .

افزایش درآمد گمرك

اداره کل گمرك در دوماه فروردین واردیبهشت مبلغ یك‌میلیارد و۶۱۴میلیون و ۷۶۶ هزار و ۱۶۳ ریال درآمد داشته که با مقایسه بامدت مشابه سال‌گذشته درآمد گمرك در حدود ۱۰۵ میلیون و ۳۸۵ هزار و ۳۴۲ ریال افزایش پیدا کرده است .

اداره کل گمرك‌این افزایش‌رامربوط به تسهیلات ورود و خروج اموال بازرگانی در گمرکات کشور میداند.

آگهی انتخاب هیئت‌مدیره ومدیرعامل وتعیین حق‌امضاء درشرکت تهرانشهر بامسئولیت محدودکه باسرمایه دو میلیون‌ریال بشماره ۳۳۲۷ به‌ثبت رسیده است

طبق نامه شماره ۲۵۶۲ مورخه ۳۹٫۳٫۱۱

شرکت تهرانشهر بامسئولیت محدود بپوست صورتجلسه مورخه ۳۹٫۳٫۳ آقایان محمد دانشور ـ جواد مسعودی ـ مرتضی دکمه چی ـ بسمت هیئت مدیره شرکت انتخاب شدند که آقای مرتضی دکمه‌چی بسمت مدیر عامل شرکت انتخاب گردید و کلیه امور شرکت تحت‌نظر ومسئولیت ایشان اداره خواهد شد ضمنا کلیه اوراق و اسناد بهادارو تعهدات و چکهای بانکی شرکت بامضاء یکی ازسه نفر اعضاء هیئت مدیره منفردا با مهر شرکت معتبر خواهد بود .

رئیس اداره ثبت شرکتها و علائم تجارتی و اختراعات ـ مهدی نراقی

آگهی دعوت مجمع عمومی عادی

بدینوسیله از کلیه سهامداران شرکت سهامی ساختمانی اسد دعوت مینماید که برای شرکت در جلسه مجمع عمومی عادی سالیانه شرکت درساعت پنج بعد از ظهر روز پنجشنبه ۱۶ تیر ماه ۳۹ در دفتر شرکت واقع در خیابان فرصت بن بست نیکپور حضوربهمرسانند .

دستور جلسه :

۱ـاستماع گزارش هیئت مدیره و بازرس نسبت به عملکرد درسال ۱۳۳۸

۲ـرسیدگی به ترازنامه وحساب سود وزیان سال ۳۸ وتصویب‌آن

۳ـمذاکره پیرامون امور جاری و خط مشی آتی شرکت

آ ـ ۹۵۹۱ شرکت سهامی ساختمانی اسد

ترازنامه بانك تهران

درپایان اسفندماه ۱۳۳۸

دارائی	ریال	پایان سال ۱۳۳۸
وجوه نقد		
در صندوق ریالی وپولهای بیگانه	۴۶۷٫۵۶۲٫۶۰	۷۱
دربانك ملی ایران	۵۰۱٫۰۴۲٫۶۰	۹۳
درسایر بانکهای داخله و خارجه	۱۷۲٫۰۶۴٫۶۵	۱۲۵
سپرده قانونی در بانك ملی‌ایران		
براتها:		
نزولی محلی	۷۲۷٫۰۷۲٫۵۵	۴۶۷
نزولی خریداری عهده شهرستانها	۹۶٫۵۷۴٫۳۵	۴۴
وامها:		
بدهکاران :		
حسابجاری	۷۶۰٫۰۶۶٫۱۰	۸۵
متفرقه داخلی	۲۱۵٫۲۷۶٫-	۴۰
مشارکت		
اموال غیر منقول :		
خریداری شده	۴۷۵٫۶۵۷٫-	۴۰
مستهلك شده	۲۲۰٫۰۷۴٫۲۵	۷
ماشین الات :		
خریداری شده	۶۸۲٫۶۸۲٫۱۵	۲
مستهلك شده	۸۹۹٫۸۹۹٫۸۰	۵۰۹
هزینه تاسیس		
اثاثیه :		
خریداری شده	۸۲۸٫۸۱۸٫۹۰	۲۴
مستهلك شده	۸۲۷٫۸۱۸٫۹۰	۲۴
حسابهای انتظامی :		
بدهی مشتریان بابت ضمانت‌نامه‌ها	۶۱۵٫۳۱۸٫۰۵	۱٫۳۸۴٫۳۱۸٫۶۱۵٫۰۵
واعتبارات باز شده بروات وصولی	۹۱۴٫۱۹۲٫۶۵	۹۳۰٫۱۹۲٫۹۱۴٫۶۵

بدهی	ریال	پایان سال ۱۳۳۸
سرمایه :		
ثبت شده	۱۵۰٫۰۰۰٫۰۰۰٫-	
مطالبه نشده	۳۷٫۵۰۰٫۰۰۰٫-	
		۱۱۲٫۵۰۰٫۰۰۰٫-
اندوخته ها :		
مخصوص	۱۰٫۵۰۰٫۰۰۰٫-	
احتیاطی	۴٫۲۷۴٫۰۹۸٫۳۰	
		۱۴٫۸۷۴٫۰۹۸٫۳۰
سپرده ثابت :		
بانك ها	۴۰٫۰۰۰٫۰۰۰٫-	
سایرین	۵۷٫۷۲۲٫۸۸۱٫۱۵	
		۹۷٫۸۲۲٫۸۸۱٫۱۵
سپرده های دیداری :		
مشتریان	۵۸۴٫۶۰۸٫۴۲۷٫۸۰	
بانك ها	۸۸٫۸۵۸٫۸۱۷٫۰۵	
		۶۷۳٫۴۶۷٫۲۵۴٫۸۵
بستانکاران :		
بستانکاران موقت‌و سپرده نقدی		۲۵۲٫۵۰۵٫۸۵۵٫۸۵
ضمانت نامه‌ها		
حساب سود :		
مانده سود سال قبل	۶۴٫۷۴۹٫۸۵	
سود حاصله	۹٫۴۸۶٫۶۶۶٫۳۵۰	
		۹۵۱٫۴۱۶٫۲۰
		۱٫۶۰۱٫۷۲۱٫۵۰۶٫۳۵
حسابهای انتظامی :		
ضمانت نامه‌ها و اعتبارات بازشده		۱٫۳۸۴٫۳۱۸٫۶۱۵٫۰۵
بروات وصولی		۹۳۰٫۱۹۲٫۹۱۴٫۶۵

سه شرکت جدید تشکیل شد

برای امور تولیدی کشاورزی وتولید مرغ وکلیه متفرعات آن وخرید ماشین آلات کشاورزی شرکتی بنام شرکت ماکیان با مسئولیت محدود با سرمایه یك میلیون ریال بمدیریت آقایان‌فرج‌اله سالم وایوب میرشکاری ومحمد علی جوانشیدی تشکیل گردید .

* شعبه شرکت شهامی ریفا یزی منتانس سرو یس لیمتید در تهران به ثبت رسید این شرکت بتعمیرات وپیاده و سوار کردن‌واحد های تصفیه خانه و کلیه ماشین آلات و لوازم فرعی وواحدهای دیگر مربوط بآن اشتغال دارد مرکز اصلی شرکت دراسکاتلند سرمایه آن چهل هزار لیره معادل هشت میلیون وچهارصد هزار ریال می‌باشد . نماینده عمده شرکت درایران آقای گردون فیندلی‌است .

*شعبه شرکت سانتر دوکواروردنیا سیون اکونومیك که‌مرکز اصلی آن‌درفرانسه بوده ودرایران بکار ایجادهم آهنگی در روابط اقتصادی بین کشورها مبادرت میورزد باسرمایه ده‌میلیون فرانك قدیم فرانسه بنمایندگی آلن عثمان صالح به‌ثبت‌رسیده‌است .

صاحبان‌زمین

برای تاسیس کارخانه جات نگران نباشید

اگر زمینهای شما دارای تپه و یاسراشیبی زیاد است و بنظرشما برای تاسیس کارخانه مناسب نیست .

بولدزر و تراکتورهای قوی

شرکت سهامی ساختمانی سهندشت

برای همکاری با شما در ایجاد تاسیسات تولیدی همیشه آماده‌است

خیابان شاهرضا مقابل ویلا تلفن ۶۴۳۳۲ـ۶۶۴۸۳

آ ـ ۱۰۹۹۰ آگهی مودت

آگهی شرکت سهامی هریس

باطلاع مشتریان محترم میرساند که از اول تیر ماه ۱۳۳۹ محل شرکت سهامی هریس به چهارراه شاه خیابان پهلوی ساختمان ۱۶۶۱ انتقال پیدا میکند .

تلفن ۴۴۳۵۹ ـ ۴۲۸۵۱ ـ ۴۰۸۷۰ آ ـ ۹۵۰۱

شرکت تضامنی و تولیدی ۸۸۸

چون در نظر دارد تغییراتی در وضع شرکت بدهد و با ضمیمه‌شدن شرکاء جدید بسرمایه خود بیفزاید لذا از کلیه آقایانی که بنحوی از انحاء و ازهر بابتی طلبی یاادعائی ازشرکت مزبور دارند دعوت میشود که برای تکلیف پرداخت مطالبات خود به آقای حسین برجسته وکیل لایق دادگستری مقیم میدان شاهپور جنب بیمارستان رازی شماره۵۵۷ تلفن ۲۱۳۰۴ ازاین تاریخ تایك هفته همه روزه‌غیراز ایام تعطیل‌ازساعت ۷تا۹ بعد از ظهر مراجعه نمایند .

آ ـ ۹۵۵۷ مدیر عامل شرکت ـ دلیری

آگهی جلسه مجمع عمومی

جلسه مجمع عمومی شرکت سهامی ساختمانی ماهساز ساعت ده صبح روز چهارشنبه چهارم تیر ماه ۱۳۳۹ در محل شرکت واقع در خیابان شاهرضا کوچه دبیرستان البرز کاشی ۳۶ تشکیل خواهد شدو دستور جلسه عبارت است از :

۱ـاستماع و تصویب گزارش هیئت مدیره و بازرس

۲ـتصویب بیلان سال ۳۸

۳ـتعیین خط مشی شرکت درسال آینده .

٤ـ انتخاب هیئت مدیره و بازرس

۵ـ تغییر بعضی از مواد اساسنامه

از عموم شرکاء خواهشمند است در وقت مقرر برای شرکت در مجمع عمومی حضور بهمرسانند .

آ ـ ٤۵٤۹ هیئت مدیره شرکت سهامی ساختمانی ماهساز

جهان اقتصاد

نقش اقتصادی سازمان ملل

در بیانیه ای که داگ هامر شولد بمناسبت کنفرانس وزیران قرار است ماه آینده در ژنو تشکیل شود انتشار داده پیشنهاد کرده است که سازمان فعالیتهای اقتصادی خود را در زمینه سرمایه گذاری در کشور های توسعه نیافته و هماهنگ ساختن سیاستهای اقتصادی ملتها توسعه‌دهد.

نظر هامر شولد آنستکه سازمان ملل یك عامل مرکزی برای هم‌آهنگ ساختن فعالیتهای اقتصادی اساسی که تحت کنترل یا نفوذ دولتها است بشود . دبیر کل سازمان تاکید می کند که با هماهنگ کردن فعالیتهای اقتصادی بسیاری از مسائل جهانی حل خواهد شد .

بزرگترین راکتور اتمی اروپا

بزرگترین راکتور اتمی اروپا در جنوب استکهلم شروع بکار کرد . این چهارمین راکتور سوند است و برای آزمایش مواد و بهتر کردن مواد سوخت بکار میرود .

برای سوخت این راکتور از ٦ کیلو گرم اورانیوم عالی استفاده خواهد شد .

نمایشگاه صنعتی گوتنبورگ

چهل و سومین نمایشگاه صنعتی گوتنبورك از ۳۱اردیبهشت تاه خرداد در شهر صنعتی گوتنبرگ واقع در مرکز سوند تشکیل یافت .

در این نمایشگاه ۱۵۱۳ نمایش دهنده شرکت نمودند که تعداد ۸٤۰ نفر از آنها خارجی بودند پاکستان و تونس برای اولین بار در این نمایشگاه بزرگ‌صنعتی‌شرکت داشتند

محصولات آنتی بیوتیك هند

آقای راجا مدیر عامل موسسات انتی بیوتیك هندوستان اعلام داشت که پزودی کارخانه تهیه «استروپتو ـ میسین» تکمیل میگردد و کار خانه تهیه «تتراسیکلن» و کار خانه های ویتامن سازی نیز شروع خواهدشد.

در حال حاضر هند در هر سال ۲۰ میلیون روپیه اسعار خارجی را که برای دارو های انتی بیوتیك به خارج میرفت صرفه جوئی میکند وبا تکمیل کارخانه های جدید میزان صرفه جوئی سالیانه به ۵۰ میلیون روپیه خواهد رسید .

تلفن ۳۱۹۳٤

انتقاد

از تماشاچی

غیبت !

یکی از دوستان مخلص که چند ماهی به‌ینگه دنیا سفر کرده بودوقتی از خاطرات سفر خود صحبت میکرد میگفت :

آقا درآنجا همه چیزفت وفراوان است و همه وسائل مهیاست فقط یك چیز فراهم نیست که واقعا دل‌ما ایرانیها در آنجا میپوسد ! پرسیدم آن چیست ؟ جواب داد آدم یکنفررا پیدانمیکند که بتواند ساعتی با او بنشیند و از دیگران غیبت کند !! راستی که چه خوب میگفت ! اگر شما دقت کرده باشید نصف ساعات فراغت ما به غیبت و بدگوئی از دیگران میگذرد . حاضران همیشه از غایبان بدمیگویند هیچکس هم دراین معامله زیان نمی‌بیند چون کسی که‌از او غیبت میشود بنوبهٔ خوداز دیگران غیبت میکند .هیچوقت از خاطرم نمیرود که چند سال پیش از این در محفلی بودم و یکی از حاضران از شخص غائبی که درعداد دوستان ما بود بدمیگفت و دیگران که البته چاکر هم جزء آنها بودم بحرفهایش صحه میگذاشتیم :ناگهان شخص مورد بحث سر رسید .آقائی که بلبلی میکرد و درعیبجوئی از غائب دادسخن میدادفورا شروع به خوش و بش باتازه واردکرد و گفت : آقا همین الساعه ذکر خیر سرکار بود ! ودیگران هم همگی حرفش را تصدیق و هرچه توانستند سبزی تازه وارد را پاك کردند .فقط دراین میانه من بودم که سر بزیر انداختم و از عرق خیس شدم .

متاسفانه غیبت جزء آداب ملی ما شده‌است . انصافا ما ایرانیها مردمی مؤدب و در اکثر موارد کمرو و ملاحظه کار هستیم و بهمین دلیل صراحت نداریم . اگر خارجی‌فارسی دان وساده لوحی بخواهد از روی الفاظی که ما ایرانیها در روابط‌با یکدیگر بکار میبریم در بارهٔ ما قضاوت کند یقینا باین نتیجه خواهد رسید که درسراسر کرهٔارض‌مردمانی به خوبی و مهربانی و بی‌آزاری‌اولاد داریوش وجود ندارد ! روزی دهها مرتبه دست بسینه میگذاریم و می گوئیم : قربان تعظیم عرض میکنم- چاکر سرکارم - جان نثارم وقس علیهذا ولی بمحض اینکه طرف از برابر چشممان دور میشود تمام این تعارفات را فراموش میکنیم و همان کسی را که حاضر بودیم جانمان را درراهش نثار کنیم بصورت‌یك پول سیاه درمی‌آوریم . آیا اسم این کاررا نمیتوان ریاکاری گذاشت ؟ چیزی که مایه تاثر است اینست که هیچیك از ما باین جزئیات توجه نداریم و این طرز رفتار و گفتار برایمان بسیار عادی است ، ریا کاری ودوروئی در تمام جامعه ها کمابیش وجود دارد و شاید هم وقتی ملتی تجربه دیده و ظریف شد وادب راباتملق آمیخت به چنین عیبی دچار میشود ولی وای براجتماعی که قبح این عمل در آن از میان برود. ماچون بدبختانه از کودکی باین اخلاق خو گرفته‌ایم وبی آنکه از این خوی ناپسند بهره‌ای نداشته باشیم نمی توانیم جل وپوست خودمان‌را دراجتماع از آب بیرون بکشیم ابدا متوجه قبح آن نمیباشیم ! نتیجه اینست که هیچکس نسبت بدیگری اطمینان‌ندارد وبسادگی نمیتواند گفته‌های او راباور کند. اگر غیبت فقط میان یکعده‌خاله زنك باشد و هدف آن دخالت در امور خصوصی دیگران ، باوجود اینکه بسیار مذموم است ولی زیانی بکسی نمیرساند ولی غالبا غیبت از دیگران باتهمت وافترا و عناد آمیخته میشود ومضار اجتماعی ببار می‌آورد . شاید آن‌دوست من که‌در آمریکاحوصله‌اش سررفته‌بود غرضش از غیبت‌ووراجی ووقت گذرانی و صحبت در بارهٔ دیگران بود ولی چه بهتر است‌اصولا ماهواقع فراغت خودرا باکارهای مفید پرکنیم و مثلا مطالعه کنیم یاچیزی فرابگیریم و یا بمسائل هنری و ذوقی بپردازیم بعلاوه آنقدر صراحت وشجاعت داشته باشیم که اگر با کسی ضدیت داریم جلوی رویش بگوئیم نه اینکه در برابر او دست بسینه بایستیم و منتظر امتثال‌اوامرش باشیم و در غیاب اوهرچه ازدهنمان درآید باو نسبت دهیم . همانطور که عرض کردم این عادت ناپسند راکاملا میتوان ترك کرد و خصوصا میتوانیم اطفال خودرا از کودکی به صراحت وراستگوئی و یکرنگی عادت دهیم تاوقتی بزرك شدند مانند آن دوست من غیبت و بدگوئی از دیگران را بالاترین لذتها تصور نکنند و وقت گرانبهای خودراصرف کارهای مفیدتر وموثرتری نمایند !

گفتگوی مردم

در بیمارستان امیراعلم

آقای احمد طیبی آموزگار فرهنك شهرستان بابل می نویسد که‌فرزندش مبتلا به فرو رفتگی فك است دوبار از فرهنك بابل تحصیل مرخصی کرده و برای معالجه پسرش به بیمارستان امیراعلم مراجعه کرده است ولی به بهانه اینکه جاندارند فرزندش را بستری نکرده اند چون استطاعت آنرا ندارد که در خارج از بیمارستان برای عمل کردن پسرش مبلغ دو هزار و پانصد تومان بپردازد تقاضا دارد با توجه بوضع حقوقی یك‌آموزگارفرزند وی‌را در آن بیمارستان تحت معالجه قرار دهند .

بی‌احترامی به‌پرچم

آقای کشور پرست از تهران می نویسد بعضی از میوه‌فروشان روی چرخ میوه فروشی پرچم ملی را بطور چتر درست کرده اند چون این کار بی احترامی بپرچم ملی است ممکن است رنك سبز یا قرمز یارنك دیگری را تنها برای اینکار انتخاب کنند نه سه رنك پرچم ملی را !

اتصال بوذرجمهری به‌شهباز

آقای مرتضی قوانلو ساکن خیابان شهباز می نویسد که چند سال است که صحبت امتداد خیابان بوذرجمهری به شهباز است اینك بطوری که مشاهده می شود نقشه جدید طوری است که خیابان ری به اول خیابان آهنك منتهی می گردد معلوم نیست‌این نقشه چرا و بچه جهت بطور مستقیم در نظر گرفته نشده است در صورتی که معمولاباید خیابانها مستقیم‌احداث شود نه بطور منحنی ، آیا این نقشه بعد از چند سال دیگر باز هم اصلاح خواهد شد یا خیر ؟

سی‌سال رنج

آقای حسین بهاء از شیراز نامه مفصلی به نثر ونظم نوشته و از تعدیاتی که درظرف ۳۰ سال‌ازطرف خانواده‌اش و دیگران‌بوی رفته‌شکایت کرده و تقاضا داردکه مقامات مسئول بکار او رسیدگی کنند .

بازنشسته

آقای رضا مولوئی بازنشسته‌ارتش شاهنشاهی می نویسد که ۶۳ سال عمر و ۴۸ سال سابقه خدمت دارد که ۲۹ سال آنرا در خدمت ارتش‌گذرانیده است ولی در هنگام بازنشسته کردن او بیش از ۲۵ سال خدمت برایش منظور نداشته اند ، وی در نامه خود اظهار میدارد که یك فرد بازنشسته با یك مشت عائله و هزینه‌سرسام‌آور زندگی چطور دوام تواند آورد ؟

سترعورت مجسمه‌ها

با نزدیك شدن تاریخ انجام دوره مسابقات المپیك ۱۹۶۰ رم مسئولین امور این شهر ، آخرین «رتوش» را برای زیبائی شهر انجام می دهند. از جمله اقدامات مزبور اینستکه عورت‌کلیه مجسمه‌هائی راکه‌درگوشه وکنار شهر نصب شده با برك انجیر بپوشانند تا ضمن ستر عورت مجسمه ها به آن زیبائی بیشتری بدهند .

این رسم در سال ۱۹۵۰ معمول گردید . از آن سال دربار واتیکان تصمیم گرفت که‌همه ساله هنگام‌ورود زائرین‌واتیکان‌اقداماتی‌برای جلوگیری ازفساداخلاق‌انجام‌دهد.ازجمله پرسه‌زدن زنان‌ولگردونصب‌آگهیهای‌زننده‌سینما جلوگیری شده واین رسم هنوز هم معمول است .

در مورد مجسمه هابخصوص‌شصت مجسمه مرمرینی که کاملا لخت می باشد و در اطراف استادیوم رم نصب گردیده و هریك دوازده پا ارتفاع‌دارد تصمیم گرفته شده که عورت ان با برك انجیر پوشانده شود .

از هم اکنون گروه های مخصوصی که برك انجیر باخوددارند در شهر رم می گردند و عورت مجسمه ها را میپوشانند .

رنك چشم ودرد دندان

اخیرا ثابت شد که رابطه نزدیکی بین رنك چشم و دردی که هنگام‌معالجه و جراحی دندان بانسان دست می دهد وجود دارد .

«دکتر فیلیپ سوتون» استاددندان پزشکی دانشگاه ملبورن اظهار داشت آزمایشی‌را که روی ۴۰۳ نفرازکسانی که از درد دندان شکایت داشتند به عمل آمد ثابت کرد که صاحبان‌چشمان قهوه ای تیره بیش از دیگران درد میکشند زیرا ۵۳ درصد از اینگونه اشخاص هنگام پر کردن دندان‌ناراحت شدند ، در صورتیکه این نسبت‌بین صاحبان چشمهای سبز یا رنگهای روشن از سیزده درصد تجاوز نمی کرد .

تشك بادی

برای لب دریا - مسافرت و پیك نیك

بهاء «۵۹۰» ریال

کلمبیا - خیابان اسلامبول

۱-۱۵ آ-۱۱۰۰۶

از اینجا و آنجا

برای راحتی راننده

در آمریکا یکنوع بالشت اتومبیل ساخته‌اند که در پشت سر راننده‌قرار میگیرد و راننده براحتی سر خودرا روی آن میگذارد .

راننده می‌تواند آنرا بخانه خود ببرد و از آن برای مطالعه استفاده کند .

هفتمین زبان

بنابگزارش رسیده از قاهره زبان عربی هفتمین زبان بین‌المللی درمجامع جهانی شناخته شد .

زبان‌عربی پس‌اززبانهای انگلیسی - فرانسه - اسپانیولی - روسی - ایتالیائی وآلمانی هفتمین زبان خواهد بود .

استفاده از ئیدروژن

کارشناسان آزمایشگاه اوکریج انرژی اتمی‌در آمریکا دستگاه‌تازه‌ای برای‌مطالعه گاز هیدروژن وامکان استفاده از آن بعنوان یك سوخت اتمی در بکار انداختن کارخانه هاو روشن ساختن شهرها اختراع‌کردند.

نامه‌های شادباش

هنگامیکه ژنرال دوگل بزمامداری فرانسه رسید روزانه بطور متوسط پانزده هزار نامه و دو هزار تلگرام شاد باش به کاخ الیزه میرسید . بطوریکه هر روز مامورین پست‌چندین گونی نامه به کاخ مقرریاست جمهوری میبردند و این موضوع مدت یك ماه ادامه داشت .

کلوب خانوادگی

ویگن- عطاءالله خرم - حمید قنبری

در کنار

استخر زیبای تهران پارس

« امشب وهمه شب »

ارکستراسپانیولی‌ماریو: بانضمام ته‌دانسان وبرنامه‌های جالب و توزیع جوائزوتقدیم (کادویادبود) مخصوص‌کلوپ به میزخوشبخت

کودکان شما: میتوانند درباغ جدیدالتاسیس از لوازم تفریحی که زیرنظر مربیان باذوق ترتیب داده شده تاپایان برنامه مشغول تفریح شوند

جدول کلمات متقاطع شماره ۱۵۴۰

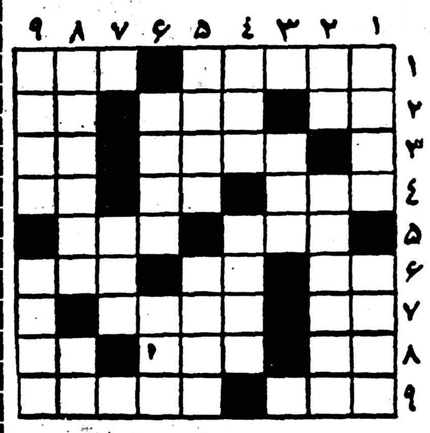

افقی : ۱- استخوان نبسته ! -در میان کلام میافشانند ۲- قوه جاذبه ماه‌را علت آن دانسته اند - واحد نظامی- علامت جمع ۳- از کارخانه های معروف عطر سازی فرنك- می گویند به‌غربال است ۴- از اقسام حرف - از آنطرف کوچك میشود -عدد نفس کش ۵- باخاله قورباغه نسبتی دارد - بدیاری که طوطی که از زغن است مشکل سایه بگسترد۶- از اعضاء بدن - نااستوار - گنج ۷- نیم تنه کوتاه خانمهای‌عهدشاه شهید - عشق مموش ۸- نگاه کم محبت - هم با دست میگیرندهم ورق و هم گوش ! -در خشم بر لب می‌آید ۹- جواب‌هوی-آش‌بیمار

عمودی : ۱- غصه دار- موی اسب بررخسار دلدار ۲-مخالف- موجودی افسانه ای که مظهر چسبندگی و مزاحمت است ۳- از اسباب بخاری۴-خط هندسی-جلده- گوشت‌بیفتك -ازشرکتهای سابق ۶- از وسایل مبارزه باگرمای تابستان - پریشان شده ۷- زنان بیشتر دارند ۸- راه مکه در آسمان بی‌ابر -اگر همه‌برآتش کباب می‌شوند این یکی برآب۹-ازکارهای‌مطرب-گل‌آن درطب هم مصرف دارد.

حل جدول شماره ۱۵۳۹

افقی :۱- تغار -غمزده ۲- انبیق -یرش ۳- گنج -فنا ۴- مال بند ۵- راسو - اجیل ۶- باروتی ۷-لهب -خل ۸- روی -رونما ۹-فینه -شارب .

عمودی : ۱-تاگور - حرف ۲- غنج -اب -وی ۳- مسالین۴- ری - اوره ۵- قفل-وبر ۶-نبات-وش ۷- میانجی- نا-۸-زر-دی- خمر ۹- هشت - لبلاب .

گشایش شعبه رودکی بانك بازرگانی ایران

شعبه رودکی بانك بازرگانی ایران واقع در خیابان سلسبیل چهار راه وثوق از روز شنبه ۲۱ خرداد ماه آماده کار است .

۱-۲ آ-۱۰۸۰۰

تشکر

مبتلی به پرستاد مزمن وخیلی ناراحت بودم جناب آقای دکتر کریم معتمد جراح بخش میز راه بیمارستان سینا بانهایت مهارت عمل نموده بنده رامدیون مراحم بی پایان خود فرمودند نهایت تشکر وامتنان را دارم آ-۹۵۷۷ میر مهدی ورزنده

در بیابان هم ...
زندگی شیرین است
Servel
اگر یخچال معروف نفتی
سرول داشته باشید
نماینده انحصاری :
شرکت سهامی فیروز - خیابان سعدی
کانون آگهی زیبا

DLW
LINOLEUM
یک محصول جدید کارخانه لینولئوم D.L.W آلمان
کارخانه معروف لینولئوم D.L.W آلمان با استفاده از تجربیات گرانبهای ۷۵ ساله متخصصین خود محصول جدید و ارزنده ای را قریبا ببازار ایران معرفی خواهد نمود
شرکت سهامی پخش لینولئوم ایران : چهارراه کالج - تلفن ۴۱۰۴۰-۴۷۰۷۰
کانون آگهی زیبا

۱۰۹۶۰

سوسیالیستها میخواهند ژاپن را بیطرف کنند

● شکست کیشی قرارداد امنیت را بهم میزند و روابط توکیو و پکن را تقویت میکند
● موفقیت سوسیالیستها سیاست بیطرفی را درسرا سر کشورهای خاور دور توسعه خواهد داد

مقالات و گزارشهای خارجی

تظاهرات ژاپن علیه حکومت کیشی و قرار داد امنیت ژاپن ـ امریکا وسعت زیادی پیدا کرده است باید دید معنی اصلی این جریان که از مرز های ژاپن تجاوز کرده چیست ؟ پرزیدنت آیزنهاور متوجه شده است که فسخ مسافرت به ژاپن به منزله ناقوس مرگ حکومت کیشی خواهد بود و از طرف دیگر حکومت کیشی بمنزله برج و با روی مهم دفاعی امریکا در خاور دور میباشد بهمین جهت دیپلماسی امریکا در آسیا خود را در مقابل وضعی می بیند که حاضر برای مقابله با آن نبوده است .

هنگامیکه مك ارتور فرمانروای مطلق ژاپن بود میخواست این کشور را دسویس خاور دور نماید ولی جنك کرنه‌راه دیگری درمقابل او قرار داد سر زمین ژاپن بمنزله پایگاه نیرو های سازمان ملل متحد گردیده .

این وضع محافظه کاران ژاپن را خشنود ساخت در حالیکه سوسیالیست های این، کشور در راه بیطرفی مبارزه میکردند .

قرار داد صلح

اندکی بعد جان فوستر دالس بدون شرکت بلوك شوروی و کشور های آسیائی قرار داد صلحی با ژاپن بامضاء رسانید . پا به پای قرار داد صلح ، آمریکا در صدد امضاء یك قرار داد امنیت متقابل با ژاپن در آمد که تصویب آن در مجلس ژاپن بااعتراض سوسیالیست ها ،سندیکا های کارگری ، دانشجویان وتوده مردم مواجه گردید این قرار داد امنیت که نظیر آن با کره جنوبی وفیلیپین وفرمز امضاء شدچرادرژاپن بمنزله یك پیمان اسارت تلقی میشود ؟

تجربه سقوط حکومت سینگمان ری در کره جنوبی نشان داده است که حضور نیروهای نظامی امریکائی قادر باستحکام بخشیدن و تضمین هیچ رژیمی نیست و فقط در صورت بروز جنك و مخلصمه کشور را در معرض حملات متقابل و انتقامی قرار خواهد داد و این مسئله در کشوری که اولین قربانی بمب اتمی شده بیشتر اهمیت دارد . حملات حزب سوسیالیست علیه پیمان امنیت متقابل و تبلیغاتی که در میان مردم بر ضد این پیمان نموده سبب شد که حکومت کیشی در تصویب این قرار داد تسریع نماید و بالاخره کار به اینجا رسید که نمایندگان سوسیالیست استعفای دسته جمعی را بمرحله اجرا بگذارد .

در اینجا این سئوال پیش می‌آید که آیا سوسیالیست ها با عدم شرکت در تصویب قرار داد امنیت در صددند با چین کمونیست روابط نزدیکی بر قرار کنند ؟

باید دانست چین قبل از جنك ۱۰٪تا ۱۵٪ تجارت ژاپن را بخود اختصاص داده بود .

یك مسئله دیگر آنست که سوسیالیست های ژاپن ادعا دارند جزایر اوکینا وا باید تحت کنترل ژاپن باشد .

ژاپن بیطرف

بهمین جهت است که آیزنهاور به برنامه سفر خاور دور خودبازدید از اوکیناورا افزود . این بازدید باین معنی‌است که‌نشان‌دهد امریکا بهیچوجه تمایلی به از دست دادن وضع موجود این جزایر ندارد .

سوسیالیست های‌ژاپن‌بطور جدی از منع آزمایشهای اتمی و خلع سلاح پشتیبانی میکنند زیرا عقیده آوردن یك منطقه غیر اتمی‌در آسیا طبق نقشه را پاکی در اروپا ، در کشور هائیکه هیروشیما و ناکازاکی را فراموش نکرده‌اند طرفداران زیادی بدست آورده است ، بطور کلی سوسیالیست های ژاپن عقیده دارند که فقط یك ژاپن بیطرف قادر خواهد بود حقیقتا کمك قابل ملاحظه‌ای به کشور های توسعه نیافته آسیا بنماید . آنها مایلند در کشور خود نقشی ایفا کنند که ژاپن در خاور دور وضع مستقلی در مقابل بلوکهای‌مختلف بدست‌آورد .

اینست دلایلی که بیش ازهمه سبب اضطراب واشنگتن شده‌است شکست کیشی سبب نفی قرار داد امنیت امریکا ـ ژاپن تجدیدروابط توکیو ـ پکن و تقویت اردوگاه بیطرفی در خاور دور خواهد شد .

(فرانس ایزر واتور)

ژاپن از بمب اتمی خاطره بدی دارد

● فکر بازرگانی باچین ، مردم‌صنعتگروتاجر پیشه‌ژاپن‌را سخت بخودمشغول کرده‌است
● برای مخالفین «کیشی» بهترین فرصت جهت‌حمله بدولت وی پیش‌آمده است

در کشور های طرفدار بلوك غرب و واقع در مرز بلوك شرق حوادث بسرعت عجیبی روی میدهد .

طوفان این حوادث ابتدا در کره جنوبی روی داد و تظاهرات شدید مردم‌حکومت «سینگمان‌ری»راسرنگون ساخت .

سینگمان‌ری مانندچیانکایچك مظهر سیاست غرب در آسیا بشمارمیرفت. سپس این طوفان با همین روش در ترکیه وزید ودانشجویان وروشنفکران و بطور کلی مردم دست به تظاهرات زدند .

طبقات مختلف علیه عدنان مندرس که ظرف دهسال گذشته ستونی از سیاست غرب در این‌منطقه بودشورش کردند .

هنگامیکه مردم از واژگون کردن مندرس مایوس شدند ، ارتش‌بکمك مردم شتافت .

ولی حوادثی که در کشور دیگر یعنی ژاپن روی میدهد ، خیلی مهمتر است.

حزب حاکم که‌رهبری آنرا «نوبوسوکه کیشی» نخست‌وزیر بعهده دارد ، اکثریت قابل توجهی در پارلمان‌دارد و از ٤٧٦ کرسی پارلمان ۲۹۸ کرسی متعلق باین حزب می‌باشد .

ولی همین حزب هم در داخل دارای اختلافاتی است و بعضی از اعضای آن مانند مخالفین برای سقوط، حکومت کیشی فعالیت میکنند .

قویترین حزب مخالف

احزاب مخالف هم زیاد هستند ولی قویترین آنها حزب سوسیالیست‌است که ۱۷۶ کرسی در پارلمان دارد .

حزب سوسیالیست هم‌سابقا منشعب شده بود ولی‌باردیگر برهبری شخصی بنام «آسانوما» شصت و سه ساله اختلافات خودرا کنار گذاشت ومتحد گردید .

این شخص همیشه با قطار های درجه سه به سراسر کشور مسافرت کرده و ضمن سخنرانی سیاست حزب خود را تشریح میکند .

ولی در ژاپن قوای دیگری غیر از احزاب وجود دارد و این قواگرچه سازمانهای مجهزی ندارد مع‌الوصف اثر آن اغلب اوقات نمایان‌میشود .

در ژاپن یك عقیده کلی در افکار عمومی وجود دارد که با هرگونه‌جنك اتمی مخالف است وباوارد کردن‌پای ژاپن در اینگونه امور سخت مبارزه می‌کند .

سازمانهائی که پیرواین عقیده هستند فوق‌العاده زیادند .

علت آنهم کاملا معلوم است زیرا ژاپن تنها کشوری است که بروی‌آن بمب‌اتمی پرتاب شده است .

بازرگانی باچین

در ژاپن یك عقیده دیگر درافکار عمومی حکمفرما است و این عقیده باز کردن ابواب بازرگانی با چین می‌باشد .

مخالفین معتقدند که سرنگون کردن دولت کیشی و اجرای انتخابات تازه بنفع آنها خواهد بود .

(اخبارالیوم)

تبریکات

جناب آقای محمد رضا سعادت فرد

مفتخرم که انتخاب جنابعالی رابریاست صنف لبنیات فروش بعموم افراد صنف تبریك بگویم.

حاجی احمد شیخان

آ ـ ۹۵۲۹

جناب آقای محمدرضاسعادت

حسن انتخاب جنابعالی رابریاست صنف لبنیات فروش به عموم افراد صنف تبریك میگویم.

باقر ابراهیمی

آ ـ ۹۵۳۱

جناب آقای محمد رضا سعادت فرد

با یکدنیاخوشوقتی‌انتخاب‌شما را بریاست صنف لبنیات فروش بعموم افراد صنف تبریك میگویم

ابوالفضل محمدی

آ ـ ۹۵۳۳

جناب آقای محمدرضاسعادت

خوشوقتم که انتخاب جنابعالی رابریاست صنف لبنیات فروش‌بعموم افراد صنف تبریك میگویم.

اصغر مظهری

آ ـ ۹۵۳۵

جناب آقای محمد رضا سعادت فرد

زحمات جنابعالی در راه پیشرفت امور صنفی برعموم افراد این صنف مبرهن است انتخاب جنابعالی رابریاست صنف‌لبنیات فروش تبریك میگوئیم .

حسین صامت ـ حسن صامت

آ ـ ۹۵۳۷

جناب آقای محمدرضاسعادت

حسن انتخاب جنابعالی رابریاست صنف لبنیات فروش به عموم افراد صنف‌تبریك میگوئیم .

محمد شهپر ـ محمد رضا شمال

آ ـ ۹۵۳۹

حسن انتخاب جنابعالی را بریاست صنف لبنیات فروش بعموم‌صنف تبریك میگوئیم .

محمد مقدسی ـ ابراهیم دانشده

جناب آقای خطاطان وزیرمحبوب گمرکات وانحصارات

حسن انتخاب آقای سلیمان خواجه‌نوری راکه از صاحب منصبان شایسته وعالیقدر وزارت گمرکات وانحصارات میباشند بسمت مدیرکل کارگزینی به‌آنجناب تبریك عرض موفقیت آنوزیرمدبررا درانجام کلیه‌امور از درگاه ایزدیکتا خواستاریم.

احمد کرور ـ امینی ـ اشتری ـ یار محمدی ـ حاجی محمدی ـ تقوی ـ مشیری ـ عطارپور ـ دامادی ـ سعادت ـ اویسی ـ صدقیانی ـ موسی‌محسنی ـ آشوری ـ منتصری

آ ـ ۹۵۹۷

جناب آقای‌دکتر فریدون فرشاد رئیس‌محترم‌دانشکده‌علوم

دبیران رشته زمین شناسی دانشکده علوم با کمال مسرت انتخاب شایسته آن‌جناب رابسمت ریاست دانشکده علوم صمیمانه تبریك عرض نموده موفقیت آن استاد محترم را در خدمات فرهنگی خواستارند. این حسن‌انتخاب‌رابجناب آقای دکتر فرهاد رئیس محترم دانشگاه‌واستادان محترم دانشکده علوم تبریك می‌گوئیم.

محمود عابدین ـ اسد ایران پناه ـ منصور حشمتی ـ فاطمه گوهریان ـ توران سلطان‌زاده ـ مهندس فیاض ـ خلیل هودهٔ ـ عباس کیمیائی ـ علی درویش زاد ـ ابوالقاسم وامقی

آ ـ ۹۵۹۵

جناب آقای صارمی مدیرکل انحصار دخانیات‌ایران

انتصاب بجای جناب آقای مهندس مشرفی که‌از مردان میهن‌پرست ودانشمند این کشور هستند بریاست اداره دخانیات مازندران به‌آن جناب تبریك عرض مینمائیم.

توتونکاران دخانیات ساری ـ ح سعیدی ـ نظری ـ یارائی ـ طالبی ـ نظری ـ سالخورده ـ سعیدی ـ سالخورده ـ سورتچی ـ علی‌پور ـ بوشهری اصغر نوری ـ آقایان باقری

آ ـ ۱۱۰۸۲

آگهی مزایده نوبت دوم

بنگاه خالصجات در حدود ۲۷ تن پنبه و۸۰۰ کیلو لینتر موجوده درانبار ساروزن گرمسار رااز طریق مزایده بفروش می رساند داوطلبین می توانند بادریافت شرایط مزایده ازدفتر بهره برداری واطلاع از مفاد آن پیشنهادات خودرا تاآخر وقت اداری روز پنجشنبه دوم تیر ماه ۱۳۳۹ بدفتر بنگاه خالصجات واقع درلاله‌زار نو عمارت خاجیك تسلیم ورسید دریافت دارند پیشنهادات واصله درساعت ۱۰ صبح روز شنبه ٤تیر ماه دربنگاه خالصجات باز وقرائت خواهد شد .

۱ ـ ۲ آ ـ ۱۱۰۱۶ بنگاه خالصجات

آگهی رسمی مصوبه شماره ٤ر۱۹۲۷ ـ ٦۲
مورخ ۲۱ر۳ر۳۹ کانون شکار ایران

کانون شکار ایران باتکای اختیارات ناشیه از قانون شکارمصوب اسفند ماه ۱۳۳۵ وآئین نامه اجرائی آن بمنظور حفظ نسل ماهی قزل آلا مراتب زیر را باستحضار عموم می رساند که‌هر نفر صیاد پروانه دار درمدت یکروز می تواند حداکثر بیست وپنج عدد ماهی قزل آلا باقلاب صید نماید .

متخلفین طبق ماده ۵ قانون شکار مجرم محسوب و تحت تعقیب قرار خواهند گرفت . آ ـ ۱۱۰٤۰ کانون شکار ایران

لندن ـ خبرنگار اطلاعات

تمایل دانشجویان ایرانی بمسائل پزشکی روز افزون شده

طبق آماریکه از طرف شورای فرهنگی بریتانیا وسازمان های وابسته بدانشگاه ها در لندن‌منتشر گردیده است تمایل دانشجویان خاور میانه و خاصه ایران به‌مسائل پزشکی و طبیعی روز افزون است . در اثناء چند هفته اخیر علاوه بر عده زیادی از اساتید و دبیران و روسای‌فرهنگهای‌استان های‌مختلف ایران که مشغول‌تحقیقات و مطالعات در نقاط مختلف انگلستان بوده‌اند چندنفر نیزکه‌از بورس های‌مختلف سازمان بهداشت جهانی وسازمان پیمان مرکزی و امثال آن استفاده میکرده‌اند شروع به کار نموده‌اند.

بانو حقیقی طلب کارمند بنگاه قابلگی وابسته بدانشگاه تهران که اخیرا برای استفاده از یك بورس سازمان بهداشت جهانی به لندن آمد یکی از این قبیل دانشجویان ایرانی است که ترتیبات تحصیل و مطالعات آنها از طرف شورای فرهنگی بریتانیا داده شده است .

بانو حقیقی مد تده ماه از مراکز مهم قابلگی انگلستان در داخله سازمان بهداشت ملی‌انگلیس دیدن خواهد کرد .

این قبیل‌برنامه های دوره‌تکمیلی قابلگی که بنا به توصیه شورای فرهنگی و صوابدید مقامات‌بهداری انگلیس ترتیب داده شده است مشتمل بر دیداری است از بخش قابلگی یکی از بیمارستان های معروف و بزرك لندن است که معمولا چند هفته ای‌بطول می‌انجامد وسپس داوطلب بدانش سرای قابلگی فرستاده میشود تا در آنجا با رموز و دقایق کار مربیان و معلمین قابلگی و همچنین آخرین طرق عمل برای مقابله با شکالات وبیماری های‌زنان بار دار و امثال این مسائل آشنا گردند و روش جدید تدریس را برای‌قابلگان‌جوان بیاموزند .

مسئله تغذیه

یکی دیگر از مسائلی که مورد علاقه محققین جوان ایران قرار میگیرد و در آینده بلاشك‌طالبان فراوان خواهد داشت مطالعه و تحقیق در مسئله تغذیه میباشد .که اخیرا در ایران زیاد جلب توجه نموده است .

در این باب یکی از پزشکان علاقمند ایرانی که مدتی‌است در انگلستان مشغول مطالعات بوده است آقای دکتر هدایت رئیس بهداری گیلان میباشد .

آقای دکتر هدایت که مدت‌دو سال است در لندن از یك‌بورس پیمان مرکزی استفاده میکرده است علاوه برمطالعه درپیمارستان امراض مناطق حاره قسمتی از وقت خود را در شورای بررسی های پزشکی مصروف به تحقیق در امر تغذیه مینموده است . شورای بررسیهای پزشکی یکی از مراکز مهم این موضوع در جهان بشمار میرود .

شورای مزبوردایره خاصی‌مربوط بامور تغذیه و مسائل مربوط به آن داردکه زیر نظر یکی‌از اساتید مشهور ودرجه اول جهان پروفسور پلات اداره میشود .

اخیرا ضمن مصاحبه آقای دکتر هدایت اشاره باین موضوع حیاتی و اهمیت روز افزون آن در ایران نمود .

دکتر هدایت که پایان نامه تحصیلی خودرا به موضوع‌تحقیق‌در امر تغذیه دستجات مختلف مردم ایران و تعیین ارزش مقدار غذائی روزانه آنها قرار داده است اظهار داشت که پروفسور پلات در این امر کمك های فراوانی بوی نموده است و اظهار امیدواری کرد که شاید بتوان‌به کمك راهنمائی این دانشمند از برای مطالعه در امر تغذیه مردم ایران آن بنگاهی را که در نظر گرفته شده است‌عملی نمود .

با اهمیتی که مسئله تغذیه و کشاورزی نه فقط در زندگی نسل حاضر بلکه در تعیین خط مشی سیاست اقتصادی و صناعتی‌ممالك راقیه دارد عجبی نیست‌اگربه ایندو موضوع‌ها بپای هم اهمیت داده‌شود. بهمان اندازه که بررسی و تحقیق در امر تغذیه اهمیت دارد بهمان اندازه مطالعات در باره بسط کشاورزی و دفع آفات نباتی مهم است .

یکی ازمراکز تحقیقات کشاورزی که‌این اواخرموردتوجه خبرنگاران و محققین کشور های خاور میانه من جمله ایران قرار گرفته است بنگاه بررسیهای آفات نباتی‌فایزون است در نزدیکی کمبریج .

در این آزمایشگاه ها اکنون عده زیادی از دانش پژوهان خاور میانه مشغول فرا گرفتن رموز و دقایق این جنبه مهم کشاورزی میباشند .

کسی که اخیرا برای مدت ۵ماه از طرف ایران بمنظور مطالعه به باین مرکز پیوست آقای .مهدی واعظ ازکارمندان شعبه حفاظت نباتات در وزارت ، کشاورزی‌ایران بوده است .

خبرنگاران اطلاعات در خاورمیانه گزارش میدهند

پاریس ـ خبرنگار اطلاعات

جریان ازدواج والاحضرت اشرف پهلوی درپاریس

مراسم عقد والاحضرت شاهدخت اشرف پهلوی با آقای مهدی بوشهری ساعت پنج‌بعداز ظهروز یکشنبه۱۵خرداد که مصادف باعید قربان بود در سفارت کبرای ایران در پاریس انجام گرفت .

مراسم عقد بطور ساده و خیلی خصوصی برگزار شد . در این‌مراسم فقط آقایان نصرالله انتظام سفیر کبیر ایران در پاریس سپهبد بختیار معاون نخست‌وزیر بعنوان شهود از طرف عروس و آقایان دولو و ایزدی بعنوان‌شهود داماد و آقای شجاع‌الدین شفا نماینده فرهنگی و سخنگوی دربار شاهنشاهی آقای بوشهری پدر داماد و آقای دکتربیك‌لیك کنسول ایران و خانم بوشهری مادرداماد وچند بانوی دیگر حضور داشتند .

خطبه عقد توسط آقای دکتر روحانی نماینده مذهبی ایران در پاریس خوانده شد و مراسم رسمی عقد ازدواج توسط آقای ضیاءالدین میراسکندری دفتر دار خانواده سلطنتی که‌برای همین منظور از تهران به پاریس آمده‌بود انجام گرفت .

مهریه والاحضرت فقط یك جلد کلام‌الله مجید ویك شاخه نبات بود. سرسفره عقد که روی زمین پهن شده بود کلام‌الله مجید و آئینه وشمعدان‌و مهرو تسبیح تربت و میوه وسبزی و تخم‌مرغ ونان و پنیر و نقل و گلاب گذاشته بودند . نقل سفره را مخصوصا از تهران آورده بودند . بعد ازامضای دفترعقد حضار قبریك گفتند و آقای‌بوشهری‌پدرداماد یك‌سکه طلای پهلوی‌بهر کدام از حضار داد .

از طرف مطبوعات خارجی فقط نمایندگان روزنامه‌های فرانس سوار و فیگارو ولوموند وپاری ماچ ونماینده خبرگزاری فرانسه اجازه شرکت درآخر مراسم داده شده بود .آقای کیوان طاهری نماینده مخصوص روزنامه‌اطلاعات درتمام مراسم حضور داشت .

بعداز انجام مراسم عقد حاضرین در اطاق‌پذیرائی‌سفارتکبرای گردآمدندو نان‌شیرینی مخصوصی که‌بطریقه‌ایرانی تهیه‌شده‌بودتوسط‌والاحضرت‌بریده‌شد و بین حاضرین تقسیم گردید .

موقع عقد بصورت همه حضار گلاب معطری که از کاشان آورده شده‌بود پاشیده‌شده وبهریك از گلهای سرخ که دراینجا «گل ایرانی» نام دارد داده شد .

جنبه ایرانی تشریفات و معنی و مفهوم هر یك از اشیائی که در سر سفره عقد گذاشته شده بود مورد توجه علاقه خاص نمایندگان مطبوعات خارجی قرار گرفت وآقای شفادرباره‌هریك از آنها ازنظر سنن‌ملی وباستانی و معتقدات قدیمی ایرانی توضیحات لازم رابه‌آنها دادند .

تشریفات ساده‌این عقد که در ساعت پنج بعد از ظهر آغاز شده‌بود‌بیش از یکساعت ونیم بطول نیانجامید و عروس و داماد بقصد مسافرت بجنوب‌فرانسه از مجلس خارج‌شدند .

بطوریکه آقای مهدی بوشهری «داماد» بخبرنگار ما اظهار داشت مدتها قبل برای‌مطالعه حقوق‌بین‌الملل‌باین‌کشورآمده و مطالعات خودرادراین زمینه درپاریس بپایان‌رسانده‌است .

اقامت عروس و داماد در فرانسه قریب یکماه بطول خواهد انجامیدوسپس بایران مراجعت مینمایند .

مدیرداخلی کارخانه‌که در موضوعات کارگری وکارخانه تحصیل و احیانا در کارخانجات‌خارجی کارآموزی‌کرده باشد باحقوق ومزایای بسیار خوب مورداحتیاج است.

از روز ۲۸خرداد بدفتر کارخانجات کارتن‌سازی ایران شماره ٤۲ خیابان شاه رجوع یامکاتبه فرمایند .

تلفن ۸٤ـ۶۳۰۸۱ آ ـ ۹٤۷۳

قابل توجه شیرینی سازها قنادی ـ گزسازها

بجای مصرف کاغذهای معمولی ازکاغذهای پارافینه تهیه شده درشرکت زنده ایران کهبهیچوجه حالت چسبندگی ندارد و اجناس شما را همیشه سالم نگهمیدارد استفاده نمائید. تلفن ۵۸۰۰۸۵

آ ـ ۱۰۹۷۶ «موسسه خروس»

قابل توجه ملت‌ایران مخصوصا ساکنین محترم تهران

دراین موقع که دوره نوزدهم مجلس شورایملی ایران پایان‌پذیرفته شرکت سهامی جنرال مکانیك بعنوان یك واحد صنعتی واقتصادی کشور وظیفه خود میداند از جناب آقای ارسلان خلعتبری که در تمام دوره با کمال رشادت و صراحت وبی نظری درمورد صنعت واقتصاد کشورنظریات وپیشنهادات مفیدی را بمجلس تقدیم ودولت را ارشاد وراهنمائی می فرمودند صمیمانه سپاسگزاری نموده انتخاب مجدد معظم له وافراد پاك خدمتگزار وطنپرست شاهدوست امثال ایشان رابه هموطنان عزیز ایران توصیه نماید .

آ ـ ۹٦۱۱ شرکت سهامی جنرال مکانیك

قابل توجه وزارت محترم بهداری

از خانم پروین حساس مامای بیمارستان آستانه اشرفیه که‌در وضع حمل خانم اینجانب براثر صداقت و کوشش موفقیت آمیز توانست اورا ازمرك حتمی نجات بخشیده ونوزادان دوقلو در کمال سلامت می باشند صمیمانه سپاسگزار می باشم واز وزارت محترم بهداری تمنا دارم که برای دلگرمی وادامه خدمتگزاری ازاین مامای حاذق وفداکار کتباتقدیر فرموده تا موجبات دلگرمی مشارالیه فراهم شود .

آ ـ ۱۱۰۹۰ رئیس شهربانی آستانه اشرفیه ستوان یکم دیوسالار

انتظار بپایان رسید

یخچال‌های کوچك ٦و۷و۸ فوت مارك کروسلی (CROSLEY) مدل ۱۹٦۰ باقفل که وعده‌داده بودیم‌واردشد.

نماینده انحصاری ـ شرکت تهرانشهر محدود ـ خیابان سعدی تلفن ۳٤۳۵۳ـ۳۰۲۱۱۵

آ ـ ۱۰۹۸۰ آگهی مصور

****

فروش بلیطهای قطار سریع‌السیر ترکیه و اروپا

شرکت سهامی سیاحت ایران اروپا بلیط های قطار سریع السیر ترکیه واروپا رامی فروشد برای تهیه جاو کسب اطلاعات بیشتری به خیابان خوشبین ـ (بین خیابان ویلا و فیشر آباد) یا تلفن ٦٤۱۷۲ مراجعه فرمائید

آ ـ ۱۱۰۲٦ آگهی مودت

انتخاب آقای عوض عوض پوررا بریاست دومین دوره اتحادیه فروشندگان جراید از طرف فروشندگان جرائد حوزه ٤ از صمیم قلب تبریك عرض می کنیم .

آ ـ ۹٦۰۹ شریف شریف زاده

جناب آقای محمدعلی سیدحسنی

انتصاب شایسته سرکار را بمقام مدیریت کل بازرسی وزارت راه صمیمانه تبریك عرض میکنیم.

آ ـ ۹۵٦۹ دکتر محمد باقرشایورد ـ کاظم زرکشیان

تیمسار سرلشکر انصاری وزیر محترم راه

انتصاب آقای اسمعیل نورزادرا که‌از صاحب منصبان لایق و صدیق راه‌آهن هستند بسمت رئیس اداره مسافرت راه‌آهن بجنابعالی‌و اولیاء راه‌آهن تبریك عرض نموده موفقیت عالیتر آن جناب را دربرنامه های اصلاحی از ایزد متعال خواستاریم.

احمد باقردائی ـ مهدی چایچی ـ شکراله عرب ـ صمدی راث ـ عزیز کلاهی ـ حسین فقیهی کاشانی

آ ـ ۹۵۹۹

تیمسار معظم سرلشکر انصاری وزیرمحترم راه

انتصاب آقای اسمعیل نورزاد را بسمت رئیس اداره مسافرت‌راه آهن که‌یکی از کارمندان فعال ویاکدامن راه آهن میباشند به حضور عالی واولیاء امور راه آهن تبریك عرض نموده موفقیت جنابعالی را در برنامه‌های اصلاحی راه آهن ازخداوند خواستارم.

آ ـ ۹٦۰۱ اندیمشك ـ محمد امامی

بررسی تاریخ روابط ایران و شوروی

اینگونه دوستی قابل اطمینان نیست

در اسنادی که ما در بر رسیهای تاریخی روابط ایران و شوروی نقل کردیم مکرراین مطلب‌تصریح شده که کار مداخله مامورین شوروی بجائی رسیده بود که‌حتی در امور قضائی ایران نیز مداخله میکردند دولت شوروی اصولاتمام تعهدات بین المللی را که در مقابل ایران داشت یکطرفه و با قلدری نقض کرد با تمام امکاناتی که در ایران و در خارج‌از ایران دراختیار داشت کوشید که‌استان های‌شمالی ایران را تجزیه کند .

در ایام اخیر سخنگویان رادیو مسکو فصلی‌هم در باره مناسبات ایران و شوروی گشوده و از «سیاست لنینی» در باره ملل شرق و از جمله ایران سخن میگویند» در اردیبهشت ماه گذشته و ماه ـ های‌بعد از این بیاد سیاست لنینی نبودند و بجای آن از انبار های مملو از سلاح های موشکی صحبت میکردند ده عدد بله فقط ده عدد را از انبار بیرون آورده و برای نابودی ملت ایران روی سکو های پرتاب موشك گذاشته بودند . هر شب خلق ایران را تهدید بنابودی میکردند و آسمان ایران را نیز از ابر های به‌بهای اتمی پوشیده میخواستند (موضوع گفتار های رادیو مسکو روز های نهم و هیجدهم اردیبهشت ماه ۱۳۳۸ـ اول و هشتم ماه مه ۱۹۵۹) درمقابل تهدیدات مزبورملت ایران‌استقامت و شهامت نشان داد ، خشم و تنفر از سیاست جابرانه دولت شوروی سراسر ایران را فراگرفت و تمام خلق ایران تظاهرات دامنه دار و وسیع علیه تبلیغات تجاوز کارانه شوروی کردند .

با این ترتیب سیاست تهدید و وعید دولت شوروی در مورد ایران با شکست مواجه شد باین جهت حالا یادشان افتاده که «لنین» ظهور کرد و حکومت «کرنسکی» درروسیه سقوط نمود رئیس شورای کمیسر های ملی یعنی لنین برای جلب توجه ملل شرق و از جمله ایران‌مقادیر زیادی‌تعارفات «مسرت بخش» نمود و بذل و بخششهائی از روغن ریخته کرد .

بله او هم روغن ریخته را نذر اما‌مزاده‌میکرد همان‌تعارفات‌و بذل و بخشش ها موجب فریب خوردن‌و اغفال ملل کوچك‌و ضعیف و احیانا استعمار زده شد و باین ترتیب «سیاست لنینی» توانست خلائی را که از فقدان سیاست ترازی در آسیای مرکز و حواشی آسیای جنوب غربی بوجود آمده بود پر کند گفتار نویسهای رادیو مسکو مینویسند دولت ایران بااتکاء به نخستین اقدامات دولت شوروی‌در رشته‌سیاست خارجی که مبتنی بر احساسات‌دوستانه‌بود درفوریه۱۹۱۸ ازانگلیس طلب کرد که‌نیرو های خود را از ایران‌خارج کند همچنین قرار داد سال ۱۹۰۸ منعقده بین روس و انگلیس را ملغی ساخت و دولت ایران موفق به لغو رژیم کاپیتولا سیون گردید .

اولا در خواست دولت ایران به بیرون بردن نیرو های بیگانه مربوط به فوریه ۱۹۱۸ نبود و منحصر بقوای انگلیس هم نبود . دولت ایران در جنك ۱۹۱۴ ـ ۱۹۱۸ از آغاز جنك اعلام بیطرفی کرد . آنوقت در ایران دو نوع نیروی ارتش و تامینیه وجودداشت یکی قزاقخانه بود که صاحب منصبان روسیه تزاری تحت نظر داشتند و دیگر نیروی راندارمری که تحت نظر افسران سوئدی بود که در استخدام دولت ایران بودند.

حکومت تزاری روسیه اعتنائی به اعلام بیطرفی ایران نکردچنانکه دولت‌شوروی هم دراوت۱۹۴۱نکرد. قشون روس‌تزاری بفرماندهی‌ژنرال پاراتف‌بخاك ایران‌تجاوز کردو این امرسبب‌شد که‌ترکان‌عثمانی هم‌که متحد آلمان‌ویلهلمی بودند ازطرف غرب وارد خاك ایران شدند .صاحب منصبان روسی در قزاقخانه‌ایران مخالفتی با ورود قشون ژنرال پاراتف نداشتندلیکن در ژاندارمری بر عکس بود ووطن‌خواهان و استقلال طلبان مخالفت داشته وبا متجاوزین درافتادند .در تمام مدت دولت ایران از عموم متجاوزین میخواست‌ویا بگفته‌رادیو مسکو طلب میکرد که قشون خود را از ایران بیرون ببرند ، درفوریه ۱۹۱۸ وبعد از انقلاب اکتبر ۱۹۱۷ ژنرال پاراتف و قشون او در ایران اسلحه رازمین گذاشته پراکنده شدند ، ترکان عثمانی هم‌شکست خورده بودند و کسی جزانگلیسها نمانده بود . درخواست دولت‌ایران هم در تخلیه خاك ایران از نیرو ـ های‌بیگانه بجای خودش باقی بود وبهیچوجه اتکاء بسیاست لنینی نداشت .

سیاست خارجی لنین در آن تاریخ البته مبتنی بر احساسات دوستانه بود و لکن اولا انحصار بایران و ملت ایران نداشت وثانیا فقط احساسات بود ، ملت ایران هم در آن دوران به آن احساسات بنظر احترام نگاه کرد اما بعد ها در عمل معلوم شد که آن «احساسات» جز فریب چیزی‌نبود.

این مورد لازم است تذکر داده شود که تغییر رژیم روسیه تزاری‌آرزوی ملت ایران بود نه از جهت اینکه رژیم کمونیستی در آنجا بر قرار شود بلکه از جهت رفع مظالم و بیدادگری حکومت تزاری روسیه بهمین سبب در فوریه ۱۹۱۷ که هواخواهان «کرنسکی» یا بگفته بالشویکها بورژواها انقلاب کرده رژیم تزاری راساقط و پارلمان روسیه رابوجود آورد نمایندگان مجلس ایران و عده زیادی‌ازمعاریف وآزادیخواهان در ۱۳ آوریل۱۹۱۷ تلگراف تبریك به ریاست پارلمان مخابره کردند .

«رودزیانکور» رئیس‌پارلمان‌جواب تشکر آمیزی هم بتهران مخابره کرد .بنابر این جریان وقایع که‌به نفع ایران و ملت ایران سیرمیکرد متکی به نخستین اقدامات دولت شوروی در رشته سیاست خارجی نبود اما راجع بالغای «کاپیتولاسیون» موضوع مربوط بسالهای بعد است وچون سخنگویان رادیو مسکو در گفتار های خود راجع بمناسبات ایران و شوروی مکرر در مکرر موضوع الغای «کاپیتو لاسیون» را برخ ملت ایران میکشند ما این موضوع را در یادداشت دیگری بررسی کرده مدلل خواهیم نمود که گفتار نویسهای رادیو مسکوتاچه اندازه در تحریف حقایق تاریخی چیره دست اند و هرگونه ابراز دوستی آنها بهیچوجه قابل اعتماد و اطمینان نمیتواند باشد .

روز بروز

میزان هوای قابل‌تنفس تهران کم می‌شود

این مقاله را آقای دکتر عبدالحسین مقتدرمزدهی نوشته است وازآنجا که حاوی‌مطالب جالب توجهی ازلحاظ بهداشت عمومی است ، عینا چاپ میکردد.

افزایش نفوس و تکثیر فعالیت اقتصادی ، ایجاد مناطق صنعتی ، توسعه زیاد حمل‌و نقل موتوری و مواد سوخت نفتی و زغال از مسائلی هستند که سبب آلودگی های هوائی می شوند . از ابتدا قرن‌بیستم متخصصین بهداشت . پزشکان و شهر سازان کشور های مختلف متوجه این مسئله شده وموضوع فوق نیز غالبا در روزنامه ها ومجلات خارجی انعکاس پیدا نموده مورد بحث عده از اهل فن قرار گرفته است .

خطرات وخیم و شدید این آلودگی ها که به نسل بشر بیش از اشیاء عاید گردیده است ایجاب نمود که احتیاط های لازم و جدی بمنظور پیش گیری ومبارزه با آن در کشور های مترقی معمول گردد .موسسات بزرك بهداشتی نیز مطالعه آلودگی های هوائی را موضوع روز خود قرار دادند تاجائی که حال حاضر اینکار جز یکی از وظایف کمیته بین المللی علیه‌بیماری سرطان در آمده است .

برای آن که بدانند چگونه انسان در معرض آلودگی های‌هوائی واقع می شود جا دارد مقاله زیر را بادقت مطالعه کنید

* * *

شخص بطور متوسط در هر شبانه روز حدود یازده متر مکعب یعنی بوزن چهارده کیلو گرم هوا تنفس می کند . این هوا ریه ها را که سطح حجراتش نزدیك بهفتاد متر مربع است در خود غوطه ور می نماید بطوری که در هردم زدن برابر چهلو پنج صدم لیتر هوا داخل ریه ها می شود . هر متر مکعب ازهوای تنفس شده بایك سطح تبادلاتی نسج ریوی معادل یکصد و پنجاه وپنج هزار متر مربع (حدود پانزده هکتار) در تماس قرار می گیرد و در نتیجه این عمل ریه ها هوای تنفس شده را کاملا عاری‌از گردو غبار می کند و تبادلات گازی خون نیز با سرعت انجام می پذیرد همچنین معلوم شده است که یك تغییرات مختصر در ترکیب هوا قادر است اثر فیزیولوژیکی بسیار قوی داشته واین اثر ممکنست‌مفید (در بعضی موسسات آب و هوائی وکنار دریاها) ویا آفتزا (گاز و ذرات ریز سمی معلق درهوا)باشد.

مواد سوخت در آلودگی های‌هوائی جای عمده ای را اشغال می کند و سبب پیدایش گاز بطور همزمان موجب تشکیل‌مواد نسوخته.خاکستر ها ودوده هائی می شوند که در خروج از دستگاه های مربوطه‌اعم از اجاقهای کارخانه ها و یامنازل در هوا پخش می گردند . شهر تهران از این امر مستثنی نیست و متاسفانه بواسطه‌وسعت فوق‌العاده و بی نقشه بودنش تاسیسات راه آهن، کارخانجات برق .کوره های آجر، کارخانه های شیمیائی ، میکانیکی ویا آنهائی که با مواد فلزی سرو کار دارند بر خلاف اصول بهداشتی اجبارا در داخل واطراف شهر واقع شده دائما از تنور های خود گاز کربنیك ، اکسید دو کربن، گاز گوگردی ، دوده و چند تن گردو غبار تحت شکل ذرات معلق در هوا پخش می نماید .

اجاقهای منازل اعم از آشپزخانه بخاریها ، شوفاژ و غیره هر چند که قدرتی کمتر از اجاق های کارخانه ها دارند معهذا به علت زیاد بودن تعداد منشاء آلودگی‌های قابل ملاحظه ای را تشکیل می دهند و ضرر های ناشی از آنهانسبتا در سطوح کوتاه از زمین بوده به سبب هواکش ناقصی که دارند خاکستر هائی به صورت گردو غبار درهوا آزاد می کنند که درشهر های پر جمعیت مانند تهران می توان آنرا بمقدار چند صد تن در روز بر آورد نمود .

گاز های حاصل از وسائط نقلیه موتوری بنوبه خود عامل مهم‌دیگر آلودگی هوائی شهر تهران بوده گاز هائی که از موتور های‌بنزینی خارج می گردند حاوی اکسید دوکربن. هیدرو کربورهای نسوخته دوده وترکیبات سرب هستند و موتور های دیزل که موا دسوخت آنها گازوئیل است گاز کربنیك، اکسید های آذت وآلدهید . دوده وکمی اکسید دو کربن می نمایند وهمانطوری که میدانید گاز اخیر دارای‌ضررهای خاصی‌بوده‌بخوبی‌روی خون انسانی‌یا حیوانی تثبیت میشود. همچنین وجود بعضی مواد مولد سرطان در گازهای‌حاصل ازاتومبیل ها ثابت شده است .

منشاء های مختلف دیگر مانند گردو غبار موجود در طبیعت ،گردو غبار ناشی از نظافت منازل ، تکان دادن روزانه فرشها ، ملافه و پارچه ها از پنجره ها ، گردوغبار های حاصل از فرسوده شدن‌خیابان ها در اثر وسائط نقلیه ، خاکروبه برداری منازل و بالاخره بادها ، تغییرات حرارتی ، درجه رطوبت بطور قابل ملاحظه‌ای در آلودگی های هوائی شهر ها مداخله دارند.

اگر احیانا روزی از فراز یکی از تپه های اطراف تهران ویادرحین پرواز با هواپیما منظره شهرتهران رانگاه کنید یك پوششی از گردو غبار و دوده در روی شهر ملاحظه خواهید کرد که در اصطلاح علمی به آن لجن هوائی گویند . این لجن از ذرات بسیار ریزی تشکیل یافته است که یك قسمت از تشعشع خورشید را بخود جذب می نماید ودراین عمل مقداری از اشعه ماوراء بنفش خورشید که اثر ضدمیکروبی دارد ازبین رفته قدرتش را ضعیف می کند ، اشعه ماوراء قرمز آفتاب هم همینطور تقلیل پیدا کرده دراثر ازدیاد گاز کربنیك از راه‌آلودگی هائی که ذکر شده است بالنتیجه سبب بالا رفتن غیرعادی حرارت در توده هوای آلوده که در آن زندگی می کنیم می شود

ضرر های ناشی از هوا ازطریق تماس چشمها ، بینی ، دهان ،وحلق از راه بلع ودستگاه هاضمه وبالاخره از راه ریه ها در موقع‌تنفس‌اتفاق میافتد و عوامل آلودگی های‌هوائی مخصوصا سلامتی بچه ها واشخاص مسن را بمخاطره انداخته بیماری قلبی را در نزد آنان سبب می شود ودر بعضی حالات نیز منشاء برخی کم خونی ها نزد ساکنین شهر و یا کم شدن مقاومت بدنی آنها در مقابل امراض می گردد .

افزایش مرك حاصل ازسرطانهای ریوی که‌در بسیاری از شهر های زیبا ملاحظه می گردد عده را باین فکر انداخته است که ممکنست از عوامل آلودگی ها در هوا باشد. همچنین ازدیاد مرك های ناشی از برونشیت را بیشتر مربوط باین آلودگی ها میدانند .

اثر آلودگی های هوائی روی لباس ها، گیاهان ، حتی ساختمان های خیلی زیبا از مواردی است که بجای خود قابل توجه می باشند . همینطور اثرات اقتصادی آن که بجهت نا سالم بودن افراد کارگر از میزان کار آنها می کاهد عواقب نامطلوبی رادر برخی از کشور ها به بار آورده بطوری که سالیانه در انگلستان بالغ بر یکصد میلیون لیره ، در کالیفرنیا چندین میلیون دلار ودر فرانسه دویست و چهل میلیاردفرانك کسرعایدی کارخانجات تخمین زده شده است.

عواملی بتدریج هوای تهران را غیرقابل تنفس‌میکند

بسیاری ازبیماریها مانندسرطان ، سل ، برونشیت وامراض قلبی ناشی از وجود این عوامل است :

- **وجود تاسیسات صنعتی ، کثرت وسائل نقلیه موتوری و دیزل در داخل شهر سبب آلودگی هوای شهر تهران است .**
- بمسئولین امور درمورد سلامت اهالی تهران اعلام خطر میکنیم .

کنترول ترکیب هوائی امروزه در تمام کشور های مترقی به‌لحاظ تلفات جانی و خسارت مالی نتیجه آلودگی های هوائی مسئله مهم روزآنهارا تشکیل میدهد ولابراتوار هائی باین منظور تاسیس شده است همه روزه با وسائلی که دراختیار دارند از مناطق مختلف شهر نمونه برداری هوائی می نمایند تا از روی نتایج حاصله بلکه بتوانند بوضع ناگواری که دچار شده اند سرو سامانی بخشند اما افسوس که خود کرده را چاره نیست و آنچه در گذشته بدون احتیاطات قبلی در مورد شهر ها وکارخانه ها صورت پذیرفته در حال حاضر آنهارا دربن بست عجیبی قرار داده است که جز تسلیم به تلفات جانی و زیانهای مالی که از راه آلودگی های هوائی عایدشان می شود راهی ندارند .

آنچه که می‌نویسیم و شما می‌خوانید، قصه نیست که سر گرمی افراد مملکت خودرا فراهم نموده باشیم یا آنکه ستونی از روزنامه پر شود بلکه اعلان خطری است که‌مینمایم. مخصوصا هیچ از یادم نمی رود

بقیه در صفحه دهم

مرکز پخش: شرکت سهامی خوراك خیابان فردوسی شمالی ۶۹۵ تلفن ۳۶۵۴۶-۳۱۹۲۲ آـ۱۱۰۸۶

آگهی قبول داوطلب

دانشکده افسری شهربانی برای سال یکم خود عده ای داوطلب باشرایط زیر می‌پذیرد .

۱ـ تابعیت ایران

۲ـ مذهب اسلام

۳ـ دارا بودن گواهینامه شش ساله متوسطه (ادبی . طبیعی . ریاضی)

۴ـ نداشتن پیشینه بد

۵ـ داشتن بنیه قوی و صحت مزاج طبق گواهی اداره بهداری شهربانی

۶ـ سن کمتر از ۱۸ سال تمام و بیش از ۲۵ سام تمام نباشد . داوطلبینی که خدمت زیر پرچم را انجام داده باشند مدت خدمت بحد اکثر سن آنها افزوده میگردد .

۷ـ قدکمتر از ۱۶۶ سانتی نباشد .

واجدین شرایط فوق میتوانند برای نام نویسی و کسب اطلاع بیشتر از تاریخ یکم الی چهاردهم تیر ماه سال جاری بدانشکده‌افسری شهربانی جنب زندان قصر مراجعه نمایند .

۱ـ۳ آـ۱۰۵۰۰ شهربانی کل کشور

تاسیس یك کارخانه
تلویزیون
رادیو وترانزیستور
درایران

مدیر فروش دوشرکت فرانسوی
گراندن ـ رادیوماتیك
GRANDIAN — RADIOMATIC
که شهرت جهانی دارند
جهت مطالعات لازم برای
تاسیس کارخانه‌ای
در ایران

بتهران آمده و مقدمات تاسیس یك کارخانه را باایجاد شرکتی فراهم نمودند اکنون شرکت مزبور برای این مشاغل حقوق کافی می‌پردازد :

مهندسین رادیو ـ تلویزیون
متخصصین فنی رادیو ـ تلویزیون
ترمیم‌کنندگان و تعمیرکنندگان رادیو

بعلاوه مدت ۳ماه تا ۶ماه در کارخانه‌های‌ما درپاریس کارآموزی خواهند کرد .

داوطلبان با وابسته بازرگانی فرانسه درتهران خیابان‌فرصت شماره ۶۶ بن‌بست نیکپور به آقای Mr. MESSELA مکاتبه فرمایند مطالب مرقومه کاملا مکتوم خواهد بود .

۱ـ۲ آـ ۱۱۰۲۸

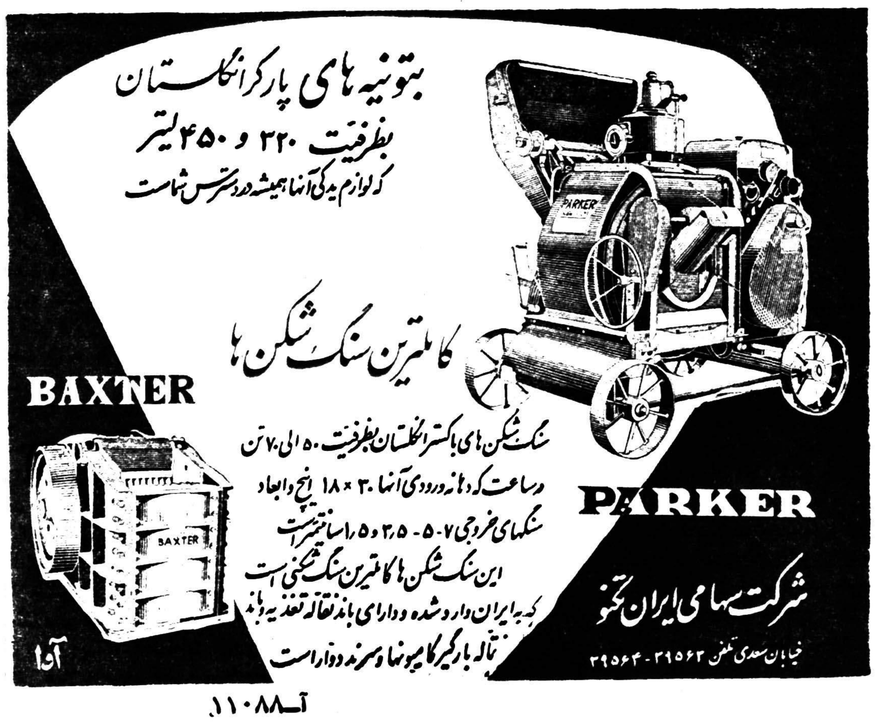

آـ۱۱۰۸۸

سخنرانی آقای سلیمی‌پور رئیس انجمن محلی شرق باغ صبا در جلسه جمعیت دفاع ملی

ایرانی همیشه دوستی کرده و شوروی دشمنی

آیا درمقابل کسانی که بما پل پیروزی لقب دادند و وقتی از پل گذشتند بجای تشکر بما ناسزا گفتند جای صبر و حوصله بیشتر باقی میماند؟

جمعیت دفاع ملی که پرهبری فقید سعید مرحوم حکیم الملك که یکی ازرجال وطن پرست بودندمجتمع شد در حقیقت نماینده قاطبه اهالی کشور ایران برای جواب گوئی به یاوه سرائی های رادیو های‌کمونیست ها میباشد، ازبدو تشکیل این‌جمعیت ملی تمام احزاب و دستجات وانجمن ها واصناف چه در مرکز و چه‌در ولایات هرگونه اختلاف مرامی ومسلکی احتمالا بایکدیگرداشتند کنارگذاشتند ودر یك صف شکست ناپذیر به‌تعرض برخاستند ودر مقابل اسائه ادب‌ها واهانتهائی که بی انصافانه بمقدسات ملی ایرانیان وارد میشد ناچار شدند که حجب و رودربایستی را کنار گذارند و حقایق نیات ناپاك وفجایعی که کمونیستها در زمان جنگ اخیر در کشور ایران مرتکب شدند برای آگاهی جهانیان که ممکن است ازآنها بی خبر بوده باشند بیان دارندو همچنین مردم دنیای آزاد را که دلسوزی را برای ملت ایران ازرادیو هایشان می شنیدند در جریان رفتار واعمال این دولت باصطلاح دلسوز بگذارند • بنا براین لازم دانست‌بدوا بطور اختصار شمه ای ازروابط گذشته دولت روسیه و ایران را بعنوان مقدمه باستحضار برساند.

تجاوز مستمر

روسها قبل از آنکه متمدن شوند و حتی قبل ازآنکه دولتی تشکیل دهند همواره بخاك‌ایران درقفقازیه تجاوز میکردند چنانکه در تاریخها مذکور است چندین بار بشهر های باکو و بردعه (از شهرهای گرجستان) وتفلیس هجوم میآوردند و هموطنان ایرانی ما با شجاعت و رشادت‌آنها رادفع میکردند • این تجاوز از طرف روسها استمرار داشت و همیشه مترصد فرصت بودند که رو بجنوب پیش روند از جمله پیش از آنکه وصیت معروف پتر کبیر به آنها توصیه شود موقعی که دولت صفویه منقرض شد روسها از فرصت استفاده کرده قسمتی از ایالات‌شمالی ایران را اشغال کردند و با محمود افغان برای تثبیت موقعیت تجاوزی خود قراردادی منعقد کردند خوشبختانه ظهور نادر شاه افشار قهرمان بزرگ ایران آنهارا مجبوربه عقب نشینی کرد ولی چون این فکر تجاوز آمیز هیچگاه از مغز اولیای دولت روسیه دور نمیشد در زمان فتحعلی شاه قاجار بتحریك گرجی های تبعه ایران مجدداً وارد کشمکش باماشدند ودرائربی کفایتی زمامداران وقت موفق شدند قسمتی از امیال خود را عملی سازند و قفقازیه یا قسمتی از خاك ایران راکه تا آنزمان جزء لاینفك ایران بود اشغال کرده‌و رسما بخود ملحق کردند • از آن طرف نیز متدرجا ایالات شمال خراسان یعنی بخارا - خوارزم و خیوه را تصرف کردند • معاهده منحوس ترکمانچای که بعد از این شکست بایران تحمیل شد در حقیقت آغاز انحطاط کشور ما محسوب‌میشد وراه را برای دخالت خارجیان در امور ما مخصوصا روسها باز گذارد• بدتر آنکه بموجب ماده ٦ معاهده ترکمانچای دولت روسیه سلطنت‌بقیه خاك‌ایران را در اولاد عباس میرزای قاجار تضمین کرد و سلسله قاجاریه باکمال زبونی خود را دست نشانده وسه‌ی‌دولت روسیه قرارداد وقسمت مهمی‌از وصیت‌معروف پترکبیر که‌راه حصول دولت روسیه به آبهای گرم خلیج فارس و بحر عمان را آرزو میکرد باین طریق عملی گردید•

ننگ تاریخ

در همین معاهده منحوس بود که کاپیتولاسیون یا قضاوت قنسولی‌بر ایران تحمیل شد• سایر دولتهای اروپائی نیز با استناد باصل کاملة‌الوداد این حق را برای خود تحصیل کردند • میتوان گفت یکی از علل‌مهم جنبش آزادی ایران توجه آزادی‌خواهان بخطر تجاوزات روسیه بود و همین توجه موجب گردیدکه وطن‌پرستان و آزادیخواهان ایرانی قد علم کنند و پادشاهان قاجار را که دست نشانده روسها بودند بوسیله برقرار ساختن حکومت مشروطه سلطنتی محدود سازند ، دشمنی و سر سختی روسها با جنبش آزادی ایران و فجایعی که در قتل وکشتار آزادیخواهان کردند واقعا تاریخ بشریت را ننگین ساخت اولتیماتوم شدید اللحن و ناجوانمردانه آنها بمجلس دوم که‌موجب انحلال آن‌مجلس گردید در تاریخ دیپلماسی قرون‌اخیر کمتر نظیردارد ولی‌با اینهمه‌زورگوئی و بافشار سختی که در آن روز به ملت ایران وارد میشد و باوضعی که دولت وقت داشت معهذا میهن‌پرستان وآزادیخواهان ایران هرچند آشکارا مرگ را روبروی خود می دیدند ولی بزور تجاوز تسلیم‌نشدندو گردن به بندگی ننهادند و روزی که مجلس دوم برای بحث در پیرامون قبول یارد اولتیماتوم تشکیل شد با اینکه شمشیر عمال روسیه مانند شمشیر دموکلس بالای سرهمگان‌برق میزد جلسه مجلس با شور و شکوه آمیخته باندوه تشکیل شد ونمایندگان ملت مطابق‌سجیه ایرانی‌رعب وهراس بخود راه نداده مردانه در برابر تجاوز روسها والتیماتوم آنهاایستادگی کردند چنانکه نوشته اند اولین ناطقی که در آن جلسه آغاز سخن کرد سید پیر مردی بود که بپا خاست و با طمانینه و وقار خاصی شروع بسخن کرد و بادستی که از شدت تاثر می لرزید خطاب بنمایندگان اشاره کرده و گفت : ما ایرانی و مسلمان هستیم وزیر بار زورگوئی بیگانه نمیرویم و مرگ باشرافت را برزندگی ننگین بردگی ترجیح میدهیم اکثریت مجلس که احساساتی مانند آن سید بزرگوار داشتند با کمال مردانگی واز جان گذشتگی التیماتوم را رد کردند •

حمله به آذربایجان

روسها که از این راه طرفی نبستند با فشار بزمامداران وقت مجلسی را منحل نموده و قشون به آذربایجان وارد ساختند ودر آنجا شروع بکشتار آزادیخواهان کردند، گرچه آزادیخواهان در دفاع ازخاك وطن و حیثیت خود منتهای فداکاری را نمودند و لشکریان روسی مقیم تبریز را چندین بار شکست داده وتار و مار کردند باوجود این چون از مرکز کمکی بآنها نرسید ودستور خود داری از جنگ بآنها داده میشد ناچار دست از جنگ کشیدند ومیدان برای ستمکاری روسها باز شد•

فجایعی که روسها در این دوره در تبریز مرتکب شدند روی‌انسانیت را سیاه کرده و آنقدر از مردم بی‌گناه کشتار کردندکه حتی روزنامه های اروپائی برخد فجایع آنها بصدا درآمدند برای نمونه یکی از این صحنه ها رامعروض میدارم تا ضمنا تجلیلی از یکی از شهدای راه‌آزادی شده باشد •

مرحوم ثقةالاسلام تبریزی که از مجتهدان معروف واز آزادیخواهان ووطن پرستان بنام‌بود وروسها وجود اورا مانع پیشرفت مقاصد خود می دیدند وی‌رابنام مشاوره بکنسولگری روس دعوت کردند سپس استشهادی را براو تکلیف کردند که‌آنرا مهرکند• مدلول استشهاد حاکی از این بود که نخست ایرانیها بروسها حمله کرده‌اند وآنان برای‌دفاع جنگیده‌اند منظورشان آن بود که تجاوزات خود رادر جلوی آزادیخواهان اروپائی موجه سازند واز طرف دیگر اشغال آذربایجان را قانونی و مشروع‌جلوه دهند•

مرحوم ثقةالاسلام با کمال مردانگی جواب میدهد این حرف دروغ است و شما بما حمله کرده‌اید و ما ناچار بدفاع برخاستیم اورا تهدید میکنند که اگر امضاء نکنی کشته خواهی شد• مردانه جواب میدهد افوض‌امری الی الله از همانجا اورا دستگیر و بباغ شاه تبریز اعزام میدارند ودر روز عاشورای ۱۳۳۰ هجری قمری با۱٦ تن دیگر که دونفر آنها کودك خرد سال بوده‌اند مصلوب مینمایند مرحوم‌ثقةالاسلام دربای‌دار خویشتن‌داری را بحد کمال رسانیده و کودکان بیگناهی راکه پای دارآورده بودند و قهرا دچار بیم و هراس بودند دلداری داده و بآنان میگوید نترسید رنج ما جز چند دقیقه‌بیشتر نیست •

آقای سلیمی‌پور

کشتار فجیع

کشتار روسها در تبریز بقدری فجیع و غیر انسانی بود که اگر بخواهم همه صحنه های آنرا شرح دهم نه تنها موجب تاثر شدید حضار محترم میگردد بلکه از حوصله این سخنرانی خارج است ، مقارن با این زمان چون در خراسان گروهی از آزادیخواهان با تجاوزات روسها مخالفت‌میکردند نامردانه آنشهرمقدس رانیز بتوپ‌بستند وحتی‌گلوله های توپ بگلدسته ها و گنبد مطهرحضرت رضا علیه السلام اصابت کرد و گروه بسیاری از مردان و زنان بیگناه در این فاجعه کشته شدند• رزیم‌قوام ها منقرض شد و پس از آنکه رژیم کمونیستی در روسیه برقرار گردید سیاست روسها نسبت بایران همان بود که تزار ها تعقیب میکردند اگر چه ظاهرا ودربدو امر که هنوز دولتشان قوی نشده بود دم ازصلح و صفا میزدند و خود را مخالف تجاوزات سابق روسیه جلوه‌میدادند مع‌الوصف همین بلشویکها بشمال ایران تاختند وقسمتی از شهر رشت را آتش زدند و همچنین در نقاط شمالی آذربایجان مرتکب تجاوزات‌و وفجایع‌بسیاری‌شدندبااین همه چون دولت ایران بحکم آنکه همیشه میل داشته با تمام‌همسایگان با صلح و صفا و سلم زندگی کندبا روسیه شوروی از در دوستی در آمده و اولین دولتی بود که آن حکومت را برسمیت شناخت وقرار داد دوستی میان ایران و شوروی منعقد گردید .

بطوریکه استحضار دارند از طرف ایرانی ها همیشه رعایت‌کامل دوستی نسبت بروسها میشده ولی متاسفانه آنها بر عکس همان‌رویه پیشین را ادامه داده و هر موقع فرصتی بدست آوردند از تجاوزات مخفی و علنی کوتاهی نکردند و قضایای شهریور ۱۳۲۰ و وقایع آذربایجان و سایر اتفاقاتی که در هنگام توقف قشون سرخ در خاك ایران رخ داد حضار محترم از آن بخوبی استحضار دارند و همه شما بخوبی دوران جنك اخیر را بخاطر دارید و میدانید که کمونیستها عده‌ای از اهالی قفقاز و بادکوبه را که از حیث نژاد و زبان ممکن بود با اهالی آذربایجان اشتباه شوند به ایران آوردند و در همین‌تهران بعنوان پرتقال فروش و ماهی‌فروش رها کردند و در هر بلوای‌مصنوعی بدست همین افراد غارت ها وبی ناموسی هائی مرتکب میشدند تا بمردم جلوه دهند که حکومتها قادر به در دست گرفتن نظم نیستند .

شما همه بخاطر دارید که حزب کمونیستی توده در سالن ها و اطاقها و زیر زمین های مقر خود چه نقشه هائی را علیه تمامیت‌ارضی ایران و واژگون ساختن اساس مذهب و سلطنت طرح‌میکرد وبرای هزینه نقشه های شیطانی خود چه سرقت هائی را از وجوه مردم از شعب بانك با جعل چك مرتکب میگردید .

پولها چه میشد ؟

شما بخوبی میدانید که حزب توده به پشتیبانی روسها تشکیل شد تا بکلی معتقدات مردم ایران را از لحاظ دینی و ناموسی و رژیم سلطنتی مشروطه در هم بکوبد و با مجتمع کردن دختران و پسران معصوم و بالغ در اردوگاه ها و کوه نوردیها و اجتماعات خارج از شهر عملا درس‌بی عفتی‌و بی‌ناموسی و عدم‌اطاعت از پدر و مادر و سر پیچی از قوانین و مقررات را به آنها تعلیم بدهد .

این حزبی که هر روز بعنوانی علاوه بر شهریه‌ای که از اعضاء میگرفت به اجبار حقوق یك روز آنها را نیز برای مخارج پیشرفت نشده میگرفت .

میدانید این پولها چه میشد ! با این پولها مجالس عیاشی برای سران حزب درست میکردند وزمین وعمارت برای امثال رضا روستا میخریدند و یا دختران و زنان بی گناه را از جاده عفاف منحرف میساختند .

حزب توده فقط به پشتیبانی از دولت باصطلاح دلسوز شوروی این خوش رقصیها را میکرد و روزی که بنا به شکایت قانونی ایران به سازمان ملل متحد ناچار قشون اشغالگر روسی خاك ایران راترك کرد این فرقه ها و توده بازیها نیز مثل برف در مقابل آفتاب آب شده واز میان رفتند .

ما همه این جریانات را میدانیم واز یاد نبرده‌ایم ولی‌وقتی بمقدسات ما از طرف همین افراد بی شرم که مدت شش سال خوار وبار و آذوقه و اسکناس و طلا و هستی ما را غارت کردند و بایران عنوان پل پیروزی دادند و حال که از پل گذشته‌اند بجای تشکر بما ناسزا میگویند آیا دیگر جای‌صبر و حوصله بیشتر باقی میماند ؟

میدانید که‌تمام‌این ناسزاگوئیها فقط برای‌آنست که ایران حاضر نشد استقلال و آزادی فکر خود را از دست بدهد و مطابق امیال نا صواب کمونیستها عمل نماید .

فاقمام

مکتوب

دویست وبیست وچهارم

خرداد ۱۳۳۹

دوست گرامی

آخرین جلسه‌مجلس دوره‌نوزدهم واقعا تماشائی بود: هی دولت‌بمجلس خوش‌آمد میگفت ، هی مجلس به دولت .بقول مثل معروف «من به‌تو میگویم حاجی - تو‌بمن بگوحاجی» البته بنده‌هیچ‌اعتراضی‌باین مغازلات حساب شده سیاسی ندارم، چون هردو طرف هرچه باهم سازگار باشند بهتراست بعلاوه اینها همه هموطنان محترم ودوستان عزیزمان هستند، ومسلما آرزو داشته اند «بقدر مقدور!» بمملکتشان خدمت کنند .ولی لله آقامیگفت اگر در بین طرفین فقط یکنفر به رموز ظریف فن‌تبلیغ آشنابود، نمایندگان ملت ودولت هرگز (بقصد کسب اعتبار) چنین تعارفات خوشمزه‌ای نثار یکدیگر نمیکردند مگراینکه تصور کنیم تمام این مردمان بصیر ووزیده ،که‌چهار سال تمام وکیل تام‌الاختیار این مردم بوده‌اندذره‌ای از احساسات دل موکلینشان نسبت بخود خبر نداشته اند• واینهم زیاد بعید نیست !!!

•••

دیگر اینکه - درجزو بیانات‌روز های اول حکومت ژنرال گورسل، زمامدار رفورماتور ترکیه، مطلبی خواندم که فوق‌العاده بمظرم جالب وامیدبخش آمد. مخصوصا، چون حرف شبیه حرف نظامی نیست، احتمال میرود بایکه عده‌ای ازحقوق دانان سیاسی وسوسیولوك های متبحری مغز متفکر کودتای‌ترکیه راتشکیل میدهند واین خود امید مارابه‌بهبود وضع برادران همسایه وهم کیش وهم‌عهدمان زیادتر میکند آن مطلب جالب وبسیار بسیار مهم این است که درقانون اساسی جدیدشان شعبه‌ای در دیوان عالی کشور پیش‌بینی کرده‌اند که دائما مامور مراقبت درحفظ قانون‌اساسی باشد .**یعنی هروقت مجلسین یادولت بخواهند - دانسته یاندانسته - یکی از آجرهای بنای دموکراسی رالق کنند ،فورا شمشیر عدالت بلند میشود وخاطی رابه جای خودمینشاند**

همین یك نکته بقدری مهم و اساسی است که، اگر در مشروطه ماهم وجودداشت واجرامیشد، هرگز دراین نیم‌قرن گذشته دموکراسی‌ما مورد تاخت وتاز قانون تراشان بیمایه وقانون شکنان قرارنمیگرفت چون هیچکس تردید ندارد که **مهمترین ستون‌های بنای مشروطه‌ما یکی حق انتخاب‌کردن نمایندگان‌است وديگر حق برخورداری ازدستگاه عدالت‌است،ودست‌همین دو ستون مشروطیت ماست که بر ادوار گذشته ازهمه سست تربوده است**

بهرحال باید واقعا به‌تهیه‌کنندگان قانون اساسی جدید ترکیه تبریك گفت وازآن عبرت گرفت. شاید این قبیل تحولات قوام بخش دموکراسی موجب شودکه دیگر بعضی از غربینان خودبسند گناه اشتباهات ومداخلات خودخواهانه سیاستمدارانشان را به گردن ما شرقیان نگذارند، ودیگر نگویند «اگر دموکراسی شرقیان نمی‌ماسد برای اینستکه استحقاق آنراندارند» اگر واقعا منصف باشندباید اعتراف کنند باینکه «هرجا سنك را بسته وسك‌را گشاده باشند»مآلا نتیجه‌ای جزآنچه دیده‌اند نخواهند دید.

•••

دیگر اینکه - باز آموزگاری پردهٔ گوش طفل خردسالی راپاره کرد .معلم بیمروت چنان سیلی بگوش بچه بدبخت نواخت که‌برق از چشم وشنوائی از گوشش پرید. البته فورا وزارت فرهنك اورا ازکار برکنار نمود، ولی آیااین کافیست؟ بنده چون ازمشکلات وزارت‌فرهنك مطلعم وچون دکتر مسهران را میشناسم ومیدانم که‌او ومعاونینش باچه مسائل طاقت فرسائی دست بگریبانند ،قلم نمیگردد کسه اعتراضی کنم لکن‌یك حقیقت‌حیاتی راهم نمیشود مکتوم داشت، وآن اینست که وزارت فرهنك ما ، هم مشکلاتش از غالب وزارت‌خانه‌ها بیشتراست هم مسئولیتش سنگین‌تر واساسی‌تر: خودتان حساب‌فرمائید، اولا هرسال عده‌خیلی‌زیادی داوطلب بعلت کمبود معلم‌وکلاس ازتحصیل محرومند . ثانیا همین عده معلم هم که‌داریم (از کودکستان گرفته تا دانشگاه) بیش‌از نصف آنها، نه باصول مهم تعلیم و تربیت درست آشنا هستند ،نه‌صلاحیت کافی‌برای فن شریف معلمی دارند ونه بسه مسئولیت عظیم شغل خود واقفند وقتی تضادهای عجیبی که سرایت تمدن غرب، بطور روز افزون، در روحیه جوانان ایجاد میکند به آن مشکلات علاوه کنید آنوقت حساب مسئولیت ومشکلات خردکننده‌ای که‌مسهران باآن باید دست‌وپنجه‌نرم کنند‌درنظرتان مجسم میشود، و معتقد میشوید که‌بدون کمك تمام مردم هیچ‌پهلوانی از عهده کشیدن این‌بار برنمی‌آید برای مقابله با تمام این مسائل بغرنج مهمترین قدمی که تاکنون برداشته شده اجازه وتشویق ایجاد مدارس ملی است. بنده بهیچوجه از اهمیت‌این اقدام قابل تمجید نمیخواهم بکاهم، واین کاریست که‌باید بنام‌افتخارات گردانندگان فعلی فرهنك ثبت‌شود ولی اینکار به نسبت سیل‌مشکلات دستگاه تعلیم وتربیت قطره‌ایست‌در مقابل دریا.

لله میگفت من اگر جای دکتر مسهران بودم ،وسوابق وورزیدگی‌و مسئولیت اورا داشتم، دوکار میکردم اولا تمام مشکلات کارم‌را، بدون پرده پوشی ،باطلاع تمام اشخاص ذینفع میرساندم ،ودربین این‌بیست ملیون جمعیت یکنفرهم نیست که در خیروشر فرهنك ذینفع وسهیم نباشد• ثانیا از تمام مردم، برای مساعدت درحل این‌مشکلات ،کمك میخواستم . چون هیچکس نیست که‌برای‌جلب‌سعادت‌خودوخانواده‌اش، یابرای دفع شراز خود وخانواده‌اش، ازیکساعت صرف وقت در هفته دریغ کند .این‌خودش میشودبیست ملیون ساعت، ومسلما از بیست ملیون ساعت کاریکه خود مردم‌از روی ایمان وبدلخواه انجام دهند فوائد عظیمی میشود بدست آورد که برای هیچکس قابل تردید نیست. منتها البته بایمان آوردن مردم وجلب همکاری‌آنان‌شرائط وعواملی دارد که برای هرکسی فراهم نیست خداکند برای وطن خواهانی نظیر سهران غیر ممکن نباشد. **چون‌جلب همکاری بدون اکراه مردم شرط اصلی شناختن لیدران خوب است• وتفاوت بین «لیدر» و«جاه طلب» رااز همین میشود شناخت که لیدرخوب مردم رابه همکاری مشتاق میکندو جاه‌طلب متنفر... ؟**

فعلا تاهفته آتیه خدانگهدار

دوستدارشما

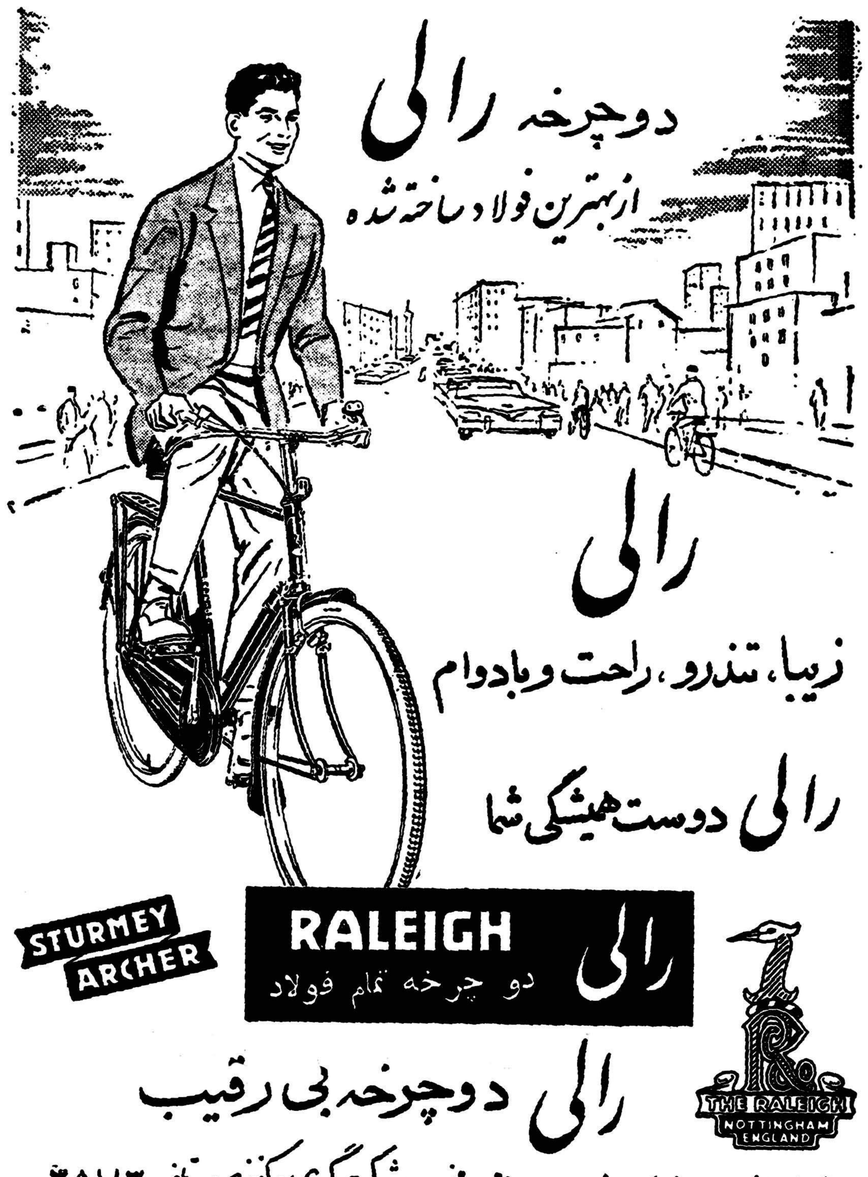

میزان هوای قابل

بقیه از صفحه‌نهم

اوقاتی که در آزمایشگاه های‌کشور های فرانسه و انگلستان در این زمینه کار می کردم ودر پیرامون آمار های وحشت آوری که بدست آورده بودند سوآلاتی می نمودم اساتید فن مرا تشویق می کردند در بازگشت به کشور خود تا آنجا که میسر باشد اولیاء امور ومردم را باهمیت موضوع متوجه نموده از تجارب آنها برای کشور ما که در آستانه تحول وتوسعه‌صنعتی است استفاده‌نمائیم تابسرنوشت‌آنها دچار نشده روزی نرسد که شهر های مدرنی داشته باشیم ولی افراد علیل واطفال ضعیف و کم خون ملیت ما را تهدید کند . اقتضا دارد مانند آنچه که‌در کشور های زنده جهان عمل می شود فکر عاجلی‌برای تهران ودیگر شهر های پر جمعیت ما مرعی شده تحت نظر شهرداری‌ها که مسئول بهداشت ساکنین‌شهرها هستند آزمایشگاه کنترل آلودگی های هوائی تاسیس گردد وتا وقت نگذشته است طرحهای لازم بمنظور پیش گیری ومبارزه بااین بلا که سلامتی مردم را بمخاطره می اندازد بمورد اجراء گذارده شود .

از شما میپرسم

تجربه‌های زناشوئی شما

اکنون که موضوع زیادی طلاق را به بحث میگذاریم توقع داریم که صاحبنظران دراین باره بنحو منجزی پاسخ بدهند وخوانندگان نیز مشاهدات وتجربه‌های خودرا ذکر نمایند.

بدون شك ذکر تجربه‌های زناشوئی و نتایج فردی بهترین ملاك قضاوت درباره مسالهٔ طلاق میتواند باشد.

البته نظر ما مراجعه به آراء عمومی وباصطلاح «رفراندم» در باره علل طلاق نیست. ولی ترجیح میدهیم کسانیکه دراین موضوع حساس نظر میدهند استدلال خودرا درصورت امکان باذکر شواهدی توام سازند وعلل متلاشی شدن کانونهای خانوادگی وزناشوئی‌ها رابا یادموارد آنها بیان نمایند. دراینصورت درپایان این بحثها، میتوان نتایج مستندی رادرباره علل زیادی طلاق ذکر کرد.

همچنانکه درشماره پیش تذکر دادیم موضوعات مربوط به اختلافات زن وشوهر ها و علل ازهم پاشیدن زندگی مشترك آنها بسیار است ولی برای راهنمائی پاسخ دهندگان رؤس موضوعاتیرا که در درجهٔ اول اهمیت قرار دارند تکرار میکنیم . بدون آنکه خوانندگان را مقید به بحث دراطراف آنها بنمائیم.

بنظرما یکی از علل اساسی اختلافات خانوادگی مسائل مالی است ومیخواهیم بدانیم که فقرمالی وتوقعات مادی زنها از مردها تاچه اندازه درجدا شدن زن وشوهر تاثیر دارد .

مسالهٔ مهم دیگر موضوع «عدم توافق اخلاقی» زن وشوهر هااست درست است که عدم توافق اخلاقی ممکن است منجر به جدائی زن وشوهرها بشود ولی باید دید عدم توافق اخلاقی یعنی چه. کافی نیست که بگوئیم برای اینکه زن وشوهری خوشبخت شوند باید «توافق اخلاقی» داشته باشند باید دید توافق اخلاقی چه معنی دارد بنظر میرسد که بسیاری از مردم درباره «توافق اخلاقی» دچار اشتباهاتی هستند ویك تشابه‌ظاهری را «توافق وهم‌آهنگی اخلاقی» میپندارند وباین جهت دیده میشود که زنان وشوهرانی که ظاهرا اخلاقشان بهم شبیه است و باصطلاح توافق اخلاقی دارند نمیتوانند باهم سازگار باشند. بسیار بجا خواهد بود که در این باره بحث دقیق وروشنی بعمل بیاید .

استناد بقوانین ازدواج وطلاق خودمان وبحث وتدقیق درآنها، یکی از موضوعات اساسی ستوال ماست وبیان رابطهٔ حقوقی زن وشوهرها وتاثیر چگونگی این رابطه درزندگی زناشوئی آنها ـ مورد نظرما میباشد وبسیار بجاخواهد بود که دراین زمینه حقوقدانان مابه بحث و فحص پردازند .

چرا طلاق زیاد است ؟

عنوان تازه بحث ستون کرسی آزاد است شما هم لطفا باارسال نظریات خود دربحث جدیدما شرکت کنید

بریژیت باردو برای جهان سینما مرد

معروفترین ستاره سینما اعلام کرد دیگر درهیچ فیلمی بازی نخواهد کرد وبه‌جمع‌آوری اشیاء عتیقه مشغول خواهدشد

سرانجام گربه وحشی فرانسه شوهر ش را برپول و شهرت ترجیح داد

بریژیت باردو معروفترین زن کنونی جهان سینما طی مصاحبه ای که متن آن امروز در روزنامه «پاری ژور» چاپ پاریس انتشار یافته اعلام کرده است که از سینما دست برداشته و به خرید و فروش اشیاء عتیقه خواهد پرداخت .

این مصاحبه را روزنامه پاری‌ژور باعنوان درشت «ب.ب. برای جهان سینما مرد» چاپ کرده است .

بریژیت باردو که اخیرا به بیمارستان رفته و شوهر خود ژاك شاریه را پس ازبهبودی بمنزل آورده است گفت کناره گیری وی از جهان سینما پس ازپایان چهارفیلمی که اکنون ازاودر دست تهیه دارند عملی خواهد شد.

لذت از زندگی

باردو به دوستان خود نیز گفته که میخواهد از جهان سینما کناره گیری کند وتا هنگامیکه جوان است از زندگی لذت برد . او اظهارداشته برای من هر کار در جهان مقدور است و من به آن چیزی خواهم پرداخت که از مدتها قبل مشتاق آن بودم . این کار جمع آوری و معامله اشیاء عتیقه است .

بریژیت باردو در مصاحبه خود اضافه میکند ، ظرف سه ماه گذشته من هرسناریوئی را که برایم فرستاده شده پس فرستاده ام و تصمیم خود را پس از پایان فیلم هائی که برای بازی در آن قرار داد بسته ام اجرا خواهم کرد .

مخالفت شوهر

باید دانست که شوهر بریژیت باردو بابازی وی در سینما بشدت مخالف است و علت ناراحتی شدید عصبی وروحی وی و بستری شدن دربیمارستان نیز حسادت شدیدی بود که نسبت به همسرش داشته و مایل نبوده که او را جلوی دوربین در آغوش این و آن ببیند ،بریژیت باردو که تاکنون در ۱۴ فیلم شرکت کرده در مصاحبه خود میگوید :

پس از این میتوانم آنطوری که مایلم زندگی کنم . من دیگر به پول اهمیتی نمیدهم ، باآنکه جواهرات زیادو پالتو های گرانبهای چندانی ندارم ولی این موضوع برایم اهمیتی ندارد . من میتوانم خیلی محدود زندگی کنم ، اکنون ۲۵ سال دارم یعنی دهسال دیگر باید جوانی را وداع گویم پس چرا نباید از این فرصت کوتاه استفاده کنم و بجای وداع باجوانی باجهان سینما خدا ـ حافظی بنمایم .

حقیقت

بریژیت باردو اکنون مشغول بازی در فیلم «حقیقت» است این فیلم آنچنان صحنه های زننده ای دارد که شوهرش را از حسادت دیوانه کرد . با این که باردو در مصاحبه خود علت این تصمیم را ذکر نکرده وموضوع را به بیماری شوهرش ارتباطی نداده ولی پیداست که نسبت به وضع شوهر خود بیمناك است وبنابر این بخاطر حفظ او پول شهرت و همه چیز را زیر پا گذارده است .

امروز در دنیای سینما

ترانه‌های عشق

مارسل کامو کارگردان معروف فرانسوی پس ازموفقیتی که نصیب فیلم وی بنام «ارفه سیاه» گردید اینك تصمیم گرفته است فیلم جدیدی بنام «ترانه های عشق» تهیه نماید. این فیلم از داستانهای عشقی سراسر جهان تهیه شده واز هم اکنون مشغول مطالعه در باره این داستانها میباشد .

«مهاجرین»

اتوپرمینگر کارگردان معروف امریکائی اینك در اسرائیل سرگرم تهیه فیلم خود بنام «مهاجرین» می‌باشد .

اتوپر مینگر از ۲۸ ماه مارس فیلمبرداری را آغاز کرده و هنوز تهیه فیلم با تمام نرسیده است . پل نیومن هنرپیشه امریکائی نقش اول را در این فیلم بعهده دارد .

فیلم «مهاجرین» از کوشش هاو مبارزات اسرائیلی ها برای مستقر شدن در فلسطین حکایت میکند.

ترهنگ خانواده

زیبائی بصورت زیبانیست

هزاران نکته دیگر در زیبائی تاثیر دارد

روندافلمینك ستاره زیبای هولیود که اکنون ۳۸ سال دارد هنوز یکی از زیباترین هنرپیشگان بشمار میرود و از متخصصین زیبائی خانمها محسوب میشود .

بعقیده وی بیشتر خانمها اشتباها کوشش می‌کنند که مورد توجه یکی از دو جنس زن ومرد قرار بگیرند در صورتیکه باید بکوشند که در انظار زن و مرد هر دو زیبا جلوه کنند.

او میگوید که یکی ازخانم هائیکه به عنوان مدل پشت جلد مجلات اززیبائی خود استفاده میکرد به اندام خود خیلی توجه نمیکرد و در نتیجه بین مردها خیلی محبوب بوداما پوست صورت و حالت نگاه او یعنی چیزیکه نظر زنها را میفریبد در او جالب نبود و او باین موضوع توجه نمیکرد و در نتیجه شهرتی را که حق او بود نصیبش نمیشد .

فلمینك میگوید خانمهائیکه در فیلم ها بازی میکنند باید علاوه براندام و صورت خود بطرز نگاه کردن و بخصوص بطرز صحبت کردن خود خیلی اهمیت بدهند وی میگوید من تا باخانمی صحبت نکنم و از حالت حرف زدنش محظوظ نشوم نمیتوانم بگویم که او واقعا زیبا هست یانه چون طرز صحبت کردن حالت مخصوص زن بودن و شیرین و ملایم بودن در موقع مکالمه در زیبائی زن نقش موثری را بازی میکند و زنیکه نتواند از عهده این امر مهم بر آید هر قدر هم زیبا و خوش اندام باشد همچون تصویر قشنگی است که بیش از چند لحظه نگاه را نمی فریبد .

مطلب دیگر که در نظر فلمینك از لحاظ زیبائی زنان اهمیت دارد حالت قرار دادن دست وپاهادر موقع نشستن وایستادن است فلمینك میگوید نه تنها شخصیت زن بلکه زیبائی اورا بطه زیادی باحالت نشستن وایستادن وطرز قرار دادن دستها وپاهای اودارد زیرا بسیاری از زنان باین وسیله زیبائی خودرا آشکار تر میسازند درصورتیکه دیگران ممکنست لطف خودرا بارفتار نا متناسب خود از بین ببرند .

حل در صفحه ۱۲

جمعا ۲۴

در این تصویر تعداد جامه‌دانها و تعداد کسانیکه لباس رسمی بتن دارند تعیین کنید یك راهنمائی : جمع آنها ۲۴ می‌شود .

ملکه سوارکار

الیزابت دوم ـ ملکه انگلستان سوار براسب ازکاخ بوکینگهام بدیدن رژه‌سواران ارتش انگلستان میرود همانطورکه درعکس ملاحظه میکنید ملکه الیزابت بر روی «زین‌زنانه» بطور یك‌برسوار شده است وبلوز سرخ‌رنك هنك پیاده نارنجك‌انداز را بتن دارد .

یك کتاب در یك جمله

♠ با دو خط شهادت یك انسان میتوان معصومترین اشخاص را بپای میز محاکمه کشید .

♠ گاهی اوقات بهترین اعمال ما بیشتر از معاصی خطاهای ما باعث زحمت مردم میشود

♥ اگر میخواهید مردم شما را خوب بدانند در این باره اصلا حرفی نزنید

نخستین گام برای تنظیم وضع یك ذهن مشوش است که انسان نخست هدف اصلی خود را تعیین کند

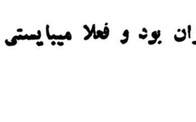

مردی که فرار کرد

از : آندره دووینی — ترجمه جواد میرکزی

ـ۴۴ـ

ـچرامیخواهی روی بام بروی ؟ ممکن‌است ترابه بینند و آنوقت تکلیف معلوم است .

ـمیخواهم بروم تابه‌بینم نقشه‌ام عملی هست یانه ؟

ـچطور میخواهی از دیواربالا بروی ؟ مگر نردبان داری ؟

ـخود ترا به مسخرگی نزن ، لابد راهی برای بالا رفتن پیداکرده‌ام که میگویم میخواهم روی بام بروم . آن میله آهنی را دیده‌ای که از دیوار کریدور با لارفته و بوسیله آن پنجره‌ها راهی‌بندند و باز میکنند؟ میخواهم با استفاده از آن خودم را بروی بام برسانم .

ـاما آن میله بلند است و تو نمیتوانی خودت را از آن بالا بکشی.

ـگوش کن «اوژن» من باید بدانم که از اینراه میتوانم بمقصود برسم یانه و اگر نشد راه دیگری را در پیش میگیرم و بهرحال یکقدم بجلو برداشته‌ام .

ـیکقدم بطرف آزادی یا بطرف مرگ ؟

ـاوژن ، اصلا خودزندگی مبارزه بامرگ است پس چه بهتر که انسان منتهای تلاش خودرا بکند تا دست بسته تسلیم مرگ نشده باشد.

صحبت ما در همین جا قطع شد و من ماندم و فکر کاری که شب میخواستم‌انجام بدهم .

پنجره سقف بلند و باریك بود بچند قسمت جداگانه تقسیم میگردید که هرقسمت بوسیله میله آهنی و دسته‌ای که در پائین آن نصب شده بود بامکانیسم اهرم باز و بسته میشد .

باین معنی که میله آهنی در پائین دیوار وارد یك جعبه دنده میگردید و از اینطرف یك دسته از جعبه بیرون می‌آمد.

وقتی دسته را میگرداندند میله عمودی بدور خود میچرخید و بالای دیوار نزدیك پنجره حرکت را بوسیله یك چرخ دنده دیگر بیك میله افقی منتقل میکرد و این میله پنجره‌ها را می‌بست وبازمیکرد .

پنجره در حدود ۱۲ پابالای طبقه آخر و درست روی راهروها و سرسرا واقع شده و دارای قاب آهنی بسیار ضخیم و محکمی بود که شیشه‌ها در داخل آن قرار داشت .اگر در موقعیکه از میله بالا میرفتم سر آن بعلت سنگینی بدنم از چرخ دنده بیرون می‌آمد بزمین سقوط میکردم و دیگر کارم تمام بود .

یك اشکال دیگر هم وجود داشت و آن نازکی میله‌های آهنی بود که احتمال داشت در موقع صعود شکم بدهد و خم شود و در نتیجه میله افقی نیز پائین آمده و پنجره را ببندد .

بنابر این میبایستی طوری از میله بالا بروم که سنگینی بدنم بطور عمودی روی آن پخش شودو آنرا از یکطرف نکشد .

بعلاوه میله افقی هم درست وسط پنجره را گرفته بود و سرراه من واقع میشد و باید با مهارت از یکطرف آن آهسته بخزم و خودرا بالا بکشم و به بام برسانم و در عین حال سعی کنم وزن بدنم درست روی قاب آهنی پنجره قرار بگیرد تامبادا شیشه‌ها بشکنند .

درحالیکه از سوراخ در سلول به پنجره سقف راهرو نگاه میکردم بخطراتی که دراین راه وجود داشت میاندیشیدم و در همین حال بخوبی میدانستم بمجرد اینکه شب فرا برسد و سوسه فرار که سراپای وجودم را فرا گرفته مرا بطرف سقف خواهد کشاند و هر دلیل و منطقی راکه سر راهش باشد ردخواهد کرد .

غروری که در اثر پیشرفت در تهیه مقدمات فرار خود پیدا کرده بودم و همچنین حس اعتماد بنفس که باقدرت فراوان درمن‌زنده شده‌بود شجاعت کافی برای اینکار بمن میداد.

هنگامی بخود آمدم که تصمیم قطعی برای رفتن بروی بام گرفته بودم و این تصمیم بیشتر به دو دلیل اتخاذ شده بود : یکی اینکه با انجام آن یکقدم دیگر در راه اجرای نقشه خودبجلو برمیداشتم ودیگر اینکه یك پیروزی روحی تصییم میشد .

موقعی که زنك ساعت ده از کارخانه نزدیك زندان شنیده شد من در کریدور زیر پنجره ایستاده بودم .

مانند شبهای قبل سکوت همه جارا فرا گرفته بود و هیچ چیزغیر عادی دیده نمیشد .

بالای سرمن آسمان ازمیان دریچه‌های پنجره پیدا بود و مرابی‌اختیار بطرف خود میکشید .

میله آهنی را با دودست گرفتم و خودرا اندکی بالا کشیدم از انتهای میله که در میان چرخ‌دنده فرو رفته بود صدائی برخاست ولی‌این صدا رامیشد بآسانی باصدای کشیده شدن سطل زباله برروی‌زمین سلول اشتباه کرد .

باز هم قدری خودرا بالا تر کشیدم و در عین حال‌سعی میکردم مانند یك قهرمان ژیمناستیك طوری تعادل خودرا روی میله حفظ کنم که سنگینی بدنم بهمه جا تقسیم شود .

حالا میتوانستم پای خودرا روی برجستگی چهار چوبه در سلول که میله از کنار آن روپیالا میرفت قرار دهم و از اینجا ببعد ابتدا پاهای خودرا از دو طرف بمیله فشار می‌آوردم و بعد دستها را بالاتر برده و تدریج فاصله خود را باسقف کمتر میکردم .

بالاخره به انتهای میله عمودی رسیدم و دست خودرا به میله افقی گرفتم . این میله بسیار نازك و شکننده بنظر میرسید و چند لحظه در حالیکه نفس در سینه‌ام حبس شده بود همانجا بیحرکت مانده ونمیدانستم که میتوانم سنگینی بدنم را بدست این میله بسپارم یانه ؟

مشکل ترین مرحله صعود من در همین نقطه بود ، عاقبت برترديد خود غلبه کردم و خودرا بافشار دست بالا کشیدم و بعد در حالیکه یکدست خودرا همچنان به میله افقی نگاهداشته و پاهایم را نیز به میله عمودی حایل کرده بودم دست دیگرم را بالا بردم و به دوره فلزی پنجره رساندم و آنرا محکم گرفتم .

آنوقت ابتدا یك پا و بعد پای دیگرم را آهسته بالا آوردم و روی میله افقی فرار دادم و فضای کوچکی راکه بین این میله و سقف راهرو وجود داشت اشغال کردم .

حالا قادربودم که دست راستم راهم از روی میله برداشته و به‌لبه پنجره برسانم و وقتیکه اینکار انجام گرفت سعی کردم روی پابلند شوم و سر خودرا به پنجره نزدیك کنم و دراینحال میله فرعی دیگری که از میله اصلی افقی جدا میشد و قسمت دوم پنجره را حرکت میداد روی سینه من قرار گرفته وسد راهم بود .

سعی میکردم حتی نفس هم بآهستگی بکشم تا مبادا تعادلم بهم بخورد . با احتیاط تمام از دور این میله خزیده و دستهای خودرا خوب روی لبه پنجره جابجاکردم .

آنوقت بازوهای خودرا خم کرده و کم کم پاهایم را از روی میله برداشتم و ذره ذره بالا تر رفتم تا اینکه سرم در میان پنجره قرار گرفت .

حالا پاهایم درمیان زمین و هوا آویزان بود و فعلا میبایستی بازور دست خودرا از لبه پنجره بالا بکشم .

اجتماعی

سخن روز

نوعی طبابت !

خواننده‌ای بوسیله تلفن گفت : شما وکیل مدافع پزشکان شده‌اید ! گفتم حرف تازه‌ای‌میشنوم،ماازجانب‌پزشکان وکالتی‌نداریم گفت پس،اینکه پی‌پریروز تحت عنوان «حافظ الصحه‌ها » نوشته بودید چه‌بود ؟ گفتم حمله‌ای بود بکسانیکه ادعای طبابت دارند ولی طبیب نیستند . گفت اینکه بکولیبا وخاله زنکهای مدعی طبابت حمله کرده‌بودید خوب بود ولی دفاع تلویحی از پزشکان هم بود و بعلاوه یکطرف قضیه بود . گفتم بسیار خوب ، آنروز یکطرف قضیه راگفتیم وامروز هم طرف دیگر قضیه رامیگوئیم تاشما نگوئید که وکالت پزشکانرا عهده گرفته‌ایم .

گفتم حالا دردتان رابگوئید . گفت من‌مدتهااست سرما خوردگی دارم ولی‌دراین شهرکسی نمیتواند درمانش‌کند.خندیدم‌وگفتم‌بی‌انصافی نکنید ،سرما خوردگی که‌بیماری درمان پذیری نیست ،بیائید نسخه سرما خوردگی راخود من‌برایتان بنویسم.استراحت کنید، کم‌بخورید وخواستید روزی چند قرص ویتامین ث پانصد میلی گرم هم میل بفرمائید ، آنوقت خاطر جمع‌باشید خوب میشوید ! گفت‌مسخره‌ام نکنید واینقدر سهل نگیرید ،اینکار ها راکرده‌ام و نسخه چندپزشک راهم مصرف کرده‌ام ولی‌خوب نشده‌ام علت میدانید چیست؟ علت اینستکه مرض‌راخود من‌تشخیص میدهم و پزشک فقط نسخه آنرا میبرسید دردت چیست ،جواب میدهم آقای دکترسرما خوردهام دکتر هم بلافاصله نسخه سرماخوردگی برایم مینویسد !بالاترین کاریکه این‌آقای‌پزشک میکندااینستکه نبضم‌رامیگیرد وزبانم‌رانگاه میکند و تنها سئوالش اینستکه سرفه هم میکنید و «مزاجتان »خوب‌کار میکند؟ اگر بگویم نه فوراً مقداری سولفات‌دوسودهم بنسخه خوداضافه میکند حالااگر کارنکردن «مزاج » من‌علت آپاندیسیت‌باشد ،باید ندانسته مسهل رابخورم وهمانجا بجانب قبله دراز بکشم !

هیچ مرضی رابایک نگاه وبایک سئوال نمیتوان تشخیص داد ، حتی اگر آنمرض سرما خوردگی باشد چون ممکن است همین بیماری موذی علامت ودلیل بیماریهای خطرناکتری باشد .

حرف من اینستکه اینگونه پزشکان هم مانند همان کولی‌باجان مردم بازی میکنند ومقصرتر و گناهکار تراز آن کولی‌اند .چون‌کولی نمیفهمد ولی پزشک میفهمد ، جرم آن یک غیر عمداست واین یک‌عمد.

دربین گروهی از پزشکان ما «اصل تخصص »ازبین رفته‌است. جراح اطفال را میبینی که‌بیماریهای درونی رامعالجه میکند و پزشک چشم و گوش وبینی ازمعده ورودده حرف میزند !شماگرداخل مطب این گروه از پزشکان شوید ممکن نیست شمارا برگردانند و نزد پزشک متخصص راهنمائی کنند .

خوب! شما که‌میگوئید کولی نباید طبابت کند، چرا نمیگوئید که پزشک هم نباید پااز حد تخصص‌خودفرا گذارد ؟یک پزشک وقتیکه پااز حدود تخصص وصلاحیت خودفراتر میگذارد ،مانند یکفرد عادی است و طبابت فردعادی جرم است . بعلاوه معاینه سرسری و فوری پزشکان هم بازی کردن باجان مردم است .

گفتم این حرفها درباره همه پزشکان صادق نیست ما پزشکان شرافتمند زیاد داریم ، گفت درست استولی همه پزشکان بایداینطور باشند . پزشک بایدمهربان وباوجدان وباعاطفه باشد ،ولی هیچ آدم‌با عاطفه‌ای نمیتواند برای شنیدن‌غازی ازسادگی و بیخبری مردم‌سوءاستفاده کند وبالاتر از آن باجانشان بازی کند ، دراینصورت او جنایتکاراست نه‌مهربان وباعاطفه !

اصناف و پیشه‌وران

اعضای صنف خیاط باشهردار ملاقات کردند

اعضای صنف خیاط تهران با شهرداری تهران ملاقات‌کردند این عده باتفاق آقایان روستا و غفوری و سایر اعضای مدیره صنف با شهردار تهران دراطراف مشکلات کارخودوتعطیل انتخابات صحبت‌نمودند

آقای روستا به خبرنگار ما گفت اعضای صنف‌از آقای‌ذوالفقاری شهردار تهران تقاضا کردند تا نسبت به تجدید انتخابات اقدام نماید .

عرایض رئیس اتحادیه کامیونداران هنگام شرفیابی

در مراسم سلام روزگذشته‌پس‌از خاتمه عرایض آقای کوشانفر آقای آذر فر از طرف شورای‌عالی‌اصناف صحبت کرد رئیس اتحادیه کامیونداران بعرض رسانید که برطبق اوامر شاهانه تخفیف نرخ باربری راه آهن موجب‌بهبود وضع کار کامیونداران گردیده واز جانب تمام کامیونداران ازصدور اوامرشاهنشاه‌سپاسگزاری کرد و همچنین‌استدعا نمود که بمنظور رسیدگی بمشکلات کار اصناف اجازه فرمایند تا در فرصت مناسب آنان بحضورشاهانه‌شرفیاب شوند .

انتخابات صنف ماهی و پرنده فروش انجام شد

در جلسه رسمی اتحادیه صنف ماهی وپرنده فروشان تهران اعلام گردید که انتخابات صنف‌تجدید گردیده وآقایان عباس محمودی بسمت رئیس اتحادیه تعیین گردیده است آقایان علی اصغر اروجی حاج عبداله اروجی بسمت نواب رئیس وسیدعبداله اسکوئی‌وصادق درافشان منش نیز به عضویت هیئت مدیره انتخاب گردیده اند . رئیس‌اتحادیه برنامه جدید کار خودرا تشریح کرد واعلام نمود که برای بهبود وضع کار اعضای صنف اقدام‌خواهد کرد .

در انجمن های محلی شهر

گردوخاك ساكنين وحيديه را آزار ميدهد
ببرخی از منازل هشتاد روز است آب نرسیده

شورای‌محلی پلاك ٦٩٧٤ كوی وحیدیه با حضور آقای صولتی شهردار نارمك وبریاست آقای رضا هدایتی وشركت آقایان مهندس‌طاهرزاده- حاج سادات - حاج نظری - مهندس سر كیسیان -حقیقی -امیرحسینی- مقدم - قره خانی - موسوی - علیدوست -رضا كلانتری - شمس - عزیزی -مهندس هدایتی - دكتر سهراب -گارنیك امیریان - صادق كشیشیان -وارطان - واقناك -قدیان پور - نیك خواه - محمد روزبه - پاوگاری -و عده زیادی از مردم تشكیل شد .

آقای هدایتی گفت این منطقه از لحاظ آب سخت در مضیقه‌است وببرخی از كوچه ها هشتاد روز است آب نرسیده و حفر چاه‌عمیق محل نیز تعطیل شده است وضع خیابانها بسیار نا مرتب است و ناهمواری خیابان موجب شده است كه رانندگان شركت واحد باین محل‌باكراه بیایندورفت و آمد مردم مختل گردیده است .

بعلت عدم جدول بندی قسمت عمده آب تسلیحات كه باین كوی جاری میشود در اراضی شن زار تلف شده وبدست مردم نمیرسد بااینكه اعتبار این كار از طرف شهرداری معین شده معلوم نیست بچه علت‌هنوز كار را شروع نمی‌كنند .

یكی از اعضا گفت آقای شهردار و قتی شما می‌آمدید از گرد و خاك چه‌كشیدید این گرد و خاك هر روز مردم راآزار میدهد .

آقای هدایتی در اینجا گفت مردم راسا شروع باسفالت كوچه ها كرده اند انتظار داریم شهرداری نیز دستور شروع اسفالت و جدول سازی را صادر نماید از طرف شهرداری بیست كارگر برای تسطیح خیابانها باختیار شورای وحیدیه گذارده شد این كارگران خیابانهای زرگش -وحیدیه - ارباب -بانك - منصور آباد - بیست متری را تسطیح خواهند كرد .

درجنوب غرب تهران دبیرستان احداث میشود

جلسه انجمن محلی جنوب‌غرب تهران در منزل آقای حاجی فرقدان با حضور كلیه اعضا تشكیل شددراین جلسه موضوع عدم دبیرستان دخترانه و پسرانه در محل وناراحتی‌مردم ازاین امر مورد گفتگو واقع شد . براثر اقدامات انجمن آقای‌نحوی مدیر كل مالی فرهنك و مهندس كارشناس به محل آمدندقرار شد وزارت فرهنك نسبت ۱ بخرید قطعه زمین مناسبی برای‌تاسیس دبیرستان اقدام‌كند. دراین جلسه از اقدامات بر زن ونظافت كوچه ها گفتگو شد واعضای‌انجمن قرار گذاشتند تا شخصا نسبت به تامین نظافت كوچه ها اقدام نمایند در خاتمه بحثی در اطراف‌واگذاری موسسات فرهنگی و بهداشتی بانجمن‌های‌محلی درگرفت وقرارشد اعضای انجمن بملاقات وزیر بهداری بروند .

ساكنین‌بخش ۵
از شهرداری قدردانی كردند

جلسه هفتگی معمولی شورای محلی همكاری برزن ۵ مركب از آقایان احتشام سلطان -مهرگان - سید علی سلطانی - حاجی حسین‌آقا فخاربور - حاجی غلامعلی بهروان - دكتر سید محمد گرامی -سیدمهدی طاهری - سیدعلی اكبر قریشی با حضور و شركت آقای دكتر احمد برادر رئیس جدید برزن ۵وهمچنین آقای اصغر شادورز معاون‌برزن در برزن ۵ تشكیل گردید بدوامعارفه آقایان اعضای شورای همكاری‌محلی با آقای دكتر احمد برادر رئیس جدید برزن صورت گرفت و اظهار امیدواری شد كه باهمكاری یكدیگر قدمهای موثری برای پیشرفت كارهای‌عمرانی‌محل‌برداشته‌شود سپس‌راجع‌باسفالت پیاده‌روهای خیابان سرتاسری پهلوی و همچنین خیابان شوش كه مسیر اعلیحضرت همایونی وسفرای خارجی برای عزیمت به آرامگاه اعلیحضرت فقید میباشدمفصلا صحبت شد و در اینخصوص از آقای شهردار تهران تقاضا شد تادستور اسفالت پیاده رو این دو خیابان را صادر نماید در خاتمه جلسه‌ازاقدامات اخیریكه از طرف آقای ذوالفقاری شهردار تهران و همچنین آقای‌شیرخانی معاون شهرداری در باره تعدیل نرخ قره‌بار و یخ‌و خواربار و اسفالت خیابانها و نظافت محل صورت گرفته است قدردانی كردند .

اهداء شیر برای کودکان زلزله‌زده ایران

لندن -رویتر- تقریبا ۷۰۰ کیلوشیر خشك تمام چربی‌قراراست برای‌مصرف کودکان زلزله زده لارازانگلستان به ایران فرستاده شود.

کمپانی مشهورکاواندگیت عضو اونیگیت بزرگترین‌کارخانه‌دارسازنده شیرخشك انگلیس دیروزاظهارداشت که این تقدیمی‌آنان ازطرف‌دولت‌ایران پذیرفته شده واکنون ترتیب‌حمل این مقدارشیراز لندن وسیله کشتی «لودزروخت»که روز۲۸ خردادماه‌جاری عزیمت مینماید داده شده است.

کمك جوانان پاکستانی بزلزله‌زدگان لار

جمعیت جوانان پاکستان شرقی ضمن ابراز همدردی مبلغ شانزده‌هزار روپیه پاکستانی جهت‌کمك به‌آسیب دیدگان زلزله لاراهداءکرده‌اند و از طرف جمعیت شیرخورشید سرخ ایران ازاین اقدام نیکوکارانه سپاسگذاری بعمل آمده است.

یك کارخانه عظیم داروسازی
بزودی درجاده کرج ساخته میشود

آقای قدس‌نخعی سفیرکبیر ایران درلندن وآقای هانبری‌هنگام دیدن نمونه‌های داروئی کارخانهٔ (آلن‌اندهانبریز) انگلستان

بطوریکه اطلاع حاصل شد از طرف سازمان شاهنشاهی خدمات اجتماعی وبنیاد پهلوی موسسه ای بنام بنگاه خیریه دارو پخش ایجاد خواهد شد این بنگاه در صدد تاسیس کارخانه ای برای تهیه مستقیم دارو در ایران بر آمد تا از این طریق‌بتوان قسمتی از حوائج داروئی‌داخل کشور را تامین ساخت و برای موسسات درمانی و بیماران دارو های مورد لزوم را به قیمتی مناسب تهیه نماید .

برای ایجاد این‌کارخانه داروئی ایران باکارخانه (آلن اندها نبریز) انگلستان که‌ازقدیمترین ، کارخانه های داروئی دنیاست منعقد گردید و هم‌اکنون عملیات ساختمانی کارخانه داروئی ایران در جاده کرج در دست پیشرفت است .

چندی پیش بدعوت کارخانه مرکزی آلن‌اندها نبریز آقای قدس نخعی سفیر کبیر دولت ایران نمونه هائی از محصولات این کارخانه را که بزودی نظائر آن عینا در کارخانه عظیم دارو پخش ایران‌ساخته‌وآماده خواهد شد مشاهده نمود .

سمینار حفظ ونگهداری خاك پایان یافت

جلسات سمینار حفظ ونگهداری خاك که‌باشرکت بیش‌از چهارده کشور خاورمیانه وشمال افریقا ازجمله هندوستان وپاکستان و افغانستانو عراقو ترکیه‌واردن‌وجمهوری‌متحده‌عرب وتونس‌ومراکش‌ونمایندگان فرانسه‌ازسی‌ویکم اردیبهشت دردانشگاه تهران تشکیل شده بود دیروز خاتمه یافت .

این سمینار باکمك مرکز همکاری های‌فنی فرانسه ودانشکده‌کشاورزی تشکیل‌شده وطی‌آن نمایندگان کشور ازاصفهان وکاشان ونواحی گیلانو مازندران نیز دیدن نمودند .

وزارتخانه‌ها باید تاپایان ماه بودجه خودرابدارائی بفرستند

وزارت دارائی بحسابداری وزارتخانه هائی که تاکنون‌بودجه سال ۱۳٤۰ خودراتنظیم و تسلیم دارائی نکرده‌اند دستور دادکه تاپایان ماه جاری‌بودجه را تنظیم وبوزارت دارائی ارسال دارند.

وزارت دارائی از تیرماه اقدام برسیدگی وبررسی بودجه های‌ارسالی وزارتخانه‌ها خواهد نمود .برای رسیدگی بودجه‌کل کشور تا پایان شهریور ماه‌مدت تعیین شد.

جشن عروسی

روز یکشنبه از ساعت ۷ بعد از ظهر مجلس جشن عقد همسری دوشیزه ویکتور یاسمیعی با آقای دکتر اسمعیل‌دیالمه در منزل‌عروس برپا بود و از طرف خانواده عروس و داماد در محیط گرم صمیمانه از مدعوین پذیرائی بعمل آمد .

لطفاً یادداشت فرمائید:

فردا

در باشگاه شرکت نفت «واریته» شورای زنان بنفع امور خیریه و اجتماعی از ساعت ٦ بعد از ظهر

امشب

برنامه تلویزیون ایران
ساعت ۰۰ ر٦ - برنامه وزارت کشاورزی
ساعت ۱۵ ر٦ - فیلم های کارتون
ساعت ۳۰ ر٦- برنامه خردسالان
ساعت ۰۰ ر۷ - برنامه جوانان
ساعت ۳۰ ر۷ - برنامه بانوان
ساعت ۰۰ ر۸ - برنامه هنر های زیبا
ساعت ۳۰ ر۸ - اخبار
ساعت ٤۵ ر۸ - فیلم مستند
ساعت ۰۰ ر۹-برنامه گاردشاهنشاهی
ساعت ۳۰ ر۹- مسابقه‌وستینگهاوس
ساعت ۰۰ ر۱۰ - فیلم فلش گوردن
ساعت ۳۰ ر۱۰ - فیلم
ساعت ۰۰ ر۱۱ - پایان برنامه

جمعا ۲٤

حل

۱٦ عدد جامه دان و ۸ نفر لباس رسمی بتن دارند (٤ نفر نظامی + یك چترباز + یك باربر + یك رئیس ایستگاه + یك سوزنبان .)

قابل توجه صاحبان‌ساختمان شرکتهای ساختمانی و مؤسسات مرعداری

انواع‌طوریهای سیمی برای‌پنجره- سدبندی - مرغداری - بیل‌کلنك - آهن وسایر لوازم ساختمانی را بقیمت مناسب‌از فروشگاه نور واقع درچهارراه سیروس اول خیابان بوذرجمهری نو تلفن ۵۱۸۲٦ تهیه فرمائید .

آ-۹۳۹۳ ۳-۱

نماینده انحصاری : شرکت سهامی بازرگانی آرین تهران خیابان بوذرجمهری سرای حافظ تلفن ۵۰۰۹۱ تا ۵۰۰۹٤

حسابگر باشید و نقش شگرف سرعت را درجهان امروز فراموش نکنید درجهانی‌که صنعت وفلاحت وتجارت روزبروز گسترش و توسعه میابد ساختمانهای خشتی وگلی نمیتواند جوابگوی احتیاجات ملل باشد سوله این مشکل‌را آسان‌کرده واحداث یك ساختمان عظیم را ظرف چندروز میسر و آسان کرده است قطعات آماده ساختمانهای فلزی سوله ظرف چندروز درمحل موردنظر شما نصب و بصورت یك ساختمان عظیم فولادی درمیآید .

سوله برای انبارها - گاراژها - سیلوها - کارخانه‌ها - بارانداز‌ها وسالنهای بآسانی نصب میشود و بسهولت کوچك وبزرك‌میگردد

سرپوشیده یك ساختمان ایده‌آل است . ساختمانی که آ-۱۱۰۷٦

مسابقات قهرمانی آموزشگاههای کشور

مسابقات درحضور والاحضرت شاهپور غلامرضا پهلوی افتتاح میگردد

در مسابقات قهرمانی آموزشگاه های کشور که از امروز دراصفهان آغاز خواهد شد ۲۰۲۱ نفر از قهرمانان آموزشگاه ها بشرح‌زیر شرکت دارند .

گیلان ۱۲۹ نفر پسر ، ۲۴ نفر دختر ـ مازندران ۱۳۲ پسر ،۲۳ نفر دختر ـ آذربایجان شرقی ۱۳۴ نفر پسر ، ۲۴ نفر دختر ـ آذربایجان غربی ۱۳۵ نفر پسر ـ ۲۴ نفر دختر ـ کرمانشاه ۱۲۹نفر پسر ، ۲۴ نفر دختر ـ خوزستان ۱۲۸ نفر پسر ۲۳ نفر دختر ـ فارس ۱۲۲ نفر پسر ۲۳ نفردختر ـ کرمان ۱۲۵ نفر پسر ، ۲۴ نفر دختر ـ خراسان ۱۳۲ نفر پسر ، ۲۴ نفر دختر ـ اصفهان ۱۳۲ نفر پسر ، ۲۴ نفر دختر ـ تهران۱۳۳ نفر پسر ، ۲۴نفر دختر ـ کردستان ۱۲۰ نفر پسر ۲۴ نفر دختر ، بلوچستان و سیستان ۱۰۰ نفر پسر ، هیئت سر پرستان ۱۳ نفر مرد ، ۲نفر زن ، سر پرستان فنی مسابقات ۷نفر مرد ،۳ نفر زن ، داوران جهت دختران چهار نفر زن ، کلاس های کار آموزی مردو زن پنجاه نفر ، فیلمبردار وعکاس و خبرنگار ده نفر مرد ، ده نفر زن .

جمع کل مردان ۱۷۲۴ نفر و زنان و دختران ۲۹۷ نفر . جمع کل ۲۰۲۱ نفر .

مسابقات

مسابقات قهرمانی آموزشگاه های کشور در روز ۲۶ مرداد ماه در حضور والاحضرت شاهپور غلامرضا پهلوی ریاست عالیه‌کمیته ملی المپیك ایران رسما افتتاح خواهد شد .

رؤسای فدراسیون‌های کشتی و باسکتبال به‌اصفهان میروند ...

بقرار اطلاع ساعت هفت صبح فردا آقایان سرهنك معروفخانی رئیس فدراسیون کشتی کشور و مصطفی سلیمی رئیس فدراسیون بسکتبال کشور جهت شرکت در مراسم افتتاح مسابقات قهرمانی آموزشگاه های کشور با هواپیما باصفهان عزیمت خواهند نمود .

مسابقات قهرمانی آموزشگاه‌های کشوردر تاریخ بیست‌وششم خردادماه‌درحضور والاحضرت شاهپور غلامرضا پهلوی ریاست عالیه کمیته ملی المپیك ایران‌و آقای دکتر مهران وزیر فرهنگ و جمع کثیری از شخصیت های ورزشی کشور رسما افتتاح خواهد شد .

بوکسورهای آرارات باهواز رفتند

بنا بدعوت هیئت بوکس شهرستان اهواز تیم بوکس باشگاه ورزشی آرارات بترتیب در وزن اول‌ادوار تیکیچیان ،وزن دوم مارتیك صفیان وزن سوم وارطان کشیشیان ،وزن چهارم ادوار تونیان ،وزن پنجم‌لئون خوشابیان ،وزن ششم وازیك شاه نظریان ، وزن هفتم باجیك‌استپانیان وزن هشتم بقوس ماطوسیان بسر پرستی آقای ژان چامکوتیان‌و ادیك آیوازیان برای انجام چند مسابقه‌با تیم کلنی اهواز و تیم بکس باشگاه تاج بشهرستان اهواز عزیمت‌کردند

بزرگترین جشن‌ورزشی درباشگاه‌جعفری

امروز اژ باشگاه ورزشی جعفری اطلاع رسید که در تاریخ سه‌شنبه سی و یکم خرداد ماه بزرگترین جشن ورزشی سالیانه باشگاه جعفری برگزار خواهد شد .

آقای شعبان جعفری رئیس باشگاه دربارهٔ این مراسم اظهار نمودبرگزاری این جشن بمناسبت تجلیل از خدمات ذیقیمت تیمسارسرلشکردفتری رئیس سازمان تندرستی جوانان و تربیت‌بدنی ایران وهمچنین فعالترین فدراسیونهای ورزشی کشور فدراسیونهای کشتی ـ فوتبال ـ بسکتبال ـبوکس ـ وزنه‌برداری ووالیبال می‌باشد .

رئیس باشگاه جعفری افزود طی یکسال ویازده ماه که تیمسار دفتری بامر شاهنشاه بریاست سازمان منصوب شده‌اند گامهای اساسی برای‌پیشرفت ورزش برداشته‌اند و در واقع یك نهضت ورزشی در سراسر ایران بوجود آورده‌اند البته کلیه فدراسیون ها نیز فعالیت های شایان توجهی داشته‌اندولی پنج فدراسیون فوق‌الذکر نقش موثری را در پیشرفت ورزش داشته‌اند بهمین جهت باشگاه ورزشی جعفری در نظر گرفت بزرگترین جشن ورزشی خود را بمناسبت تجلیل از تیمسار دفتری و فعال ترین فدراسیون های‌ورزشی‌بگیرد.

بقرار اطلاع از هماکنون سازمان ورزشی باشگاه جعفری در تهیه و تربیت برنامه های این جشن‌بزرك میباشند .

در جشن بزرك باشگاه جعفری که در ساعت هفت‌بعدازظهر روز سه‌شنبه سی‌و یکم خردادماه انجام خواهد شد کلیه شخصیت های ورزشی کشور ـ مدیران جراید ـشخصیت های ارتشی‌و سیاسی حضور خواهندداشت .

صدقیانی باروپا میرود

امروز صبح اطلاع حاصل شد که بنا بموافقت آقای دکتر فرهاد رئیس دانشگاه تهران آقای حسین صدقیانی رئیس اداره تربیت بدنی دانشگاه تهران برای مدت سه ماه باروپا عزیمت‌خواهد نمود .

ماموریت آقای صدقیانی مطالعات در امور ورزشی و مطالعه‌در استخدام مربیان ورزشی برای دانشگاه‌تهران‌میباشد. بقرار اطلاع آقای صدقیانی بکشور های ، ایتالیا ـ آلمان غربی ـ سوئیس ـ سوئد ـاطریش، مسافرت خواهد نمود و مربیان کار آزموده ای برای پیشرفت ورزش دانشگاه تهران استخدام خواهد کرد .

جشن‌دهمین سال تاسیس‌هنرستان‌بالت

پریشب جشن دهمین سال تاسیس هنرستان بالت لی‌لی لازاریان در سالن باشگاه آرارات انجام شد .

در این جشن جمع کثیری از معاریف وهنرمندان حضورداشتند.

جشن باسخنرانی آقای ایرج کیائی درباره «تاریخچه بالت»شروع شد و سپس رقصهای جالبی بنام انگور چین ، رقص دختران برنجکار و سه کمر بند زرین بوسیله هنرمندان هنرستان لازاریان انجام شد .

تقدیر از فدراسیونهای بسکتبال‌کشور

روز گذشته تیمسار سرلشکر دفتری رئیس سازمان تندرستی‌جوانان وتربیت بدنی ایران کتبا از کوششها و فعالیتهای فدراسیون بسکتبال تقدیر نموده است ، تیمسار دفتری در این نامه متذکر شده است آقای مصطفی سلیمی رئیس فدراسیون بسکتبال کشور طبق گزارشات‌واصل چون با انجام مسابقات وبرنامه های مفید در پیشرفت وبالابردن سطح بسکتبال بین جوانان کشور قدمهای موثر و مفیدی برداشته اید وهمواره مجاهدت های لازم را در این باره معمول میدارید بدینوسیله از زحمات جنابعالی و خدمات اولیاء آن فدراسیون قدردانی میشود .

مسابقات فوتبال کاپ‌خاتم

امروز از باشگاه تهران جوان اطلاع رسید که ساعت هفت بعداز ظهر روز پنجشنبه سر پرستان تیمهای خردسالان باشگاهها و دستجات آزاد در محل باشگاه تهران جوان در مورد بر گزاری مسابقات فوتبال کاپ خاتم جلسه خواهند داشت .

مسابقات فوتبال کاپ خاتم که‌از طرف باشگاه تاج ترتیب داده شده است بزودی بین تیمهای‌خردسالان باشگاهها و دستجات آزاد آغاز خواهد شد .

از طرف باشگاه تاج آقای فکری رئیس باشگاه تهران جوان مسئول برگزاری این مسابقات تعیین شده است .

مسابقه شنای تشویقی رحمتی

اولین دوره مسابقه شنای‌تشویقی که بنام حسین رحمتی نامگذاری شده بود روز پنجشنبه با حضور رئیس و اعضای فدراسیون و عده کثیری از علاقمندان در استخر قهرمانی استادیوم امجدیه انجام پذیرفت و این نتایج بدست آمد ،

۵۰ متر کودگان ـ سن تا ۱۳ سال شرکت کننده۱۱نفر،نفراول‌عزت‌الله نعمتی بارکورد ۴۷ثانیه ، نفر دوم مهدی تشکری با رکورد ۴۷ ثانیه، نفر سوم شهریار شاهمیر بارکورد ۲ ۵ثانیه ،صد متر سینه برای مبتدیان شرکت کننده ۱۰ نفر ، نفر اول عادل بوستانی بارکورد ۱۲۳ر۱دقیقه ،نفر دوم پرویز درجزی بارکورد ۱ر۲۷ دقیقه ، نفر سوم ایرج افراسیابی بارکورد نه دهم ۱ر۲۷ دقیقه ، درقسمت ۲۰۰ متر آزاد باشرکت ۹نفر ، نفر اول نورالدین طالبی بارکورد ۲ر۴۰دقیقه نفر دوم امکامارتین با رکورد۲ر۵۵ دقیقه نفر سوم‌موریس‌ماری‌لوفسکی بارکورد ۲ر۵۹ دقیقه ، نفر چهارم مهرام راستین بارکورد ۲ر۵۹ دقیقه در قسمت ۲۰۰ متر قورباغه شرکت کننده ۱۵ نفر ، نفر اول فیروز محمدی بارکورد ۳ر۱۷ دقیقه

نفر دوم جواد بختیار بارکورد ۳ر۱۸ دقیقه

نفر سوم عبدالله تشکری با رکورد ۳ر۲۰ دقیقه .

در قسمت شیرجه‌مبتدیان‌شرکت کننده ۸ نفر ، نفر اول‌حسین‌صدری با ۲۶ر۱۵ درجه امتیاز ، نفر دوم غدیر عباسپور ـعلی یزدی بترتیب نفرات اول تاششم شدند پس از خاتمه مسابقه آقای امیر علمدار مدیر باشگاه نیرو ضمن سخنرانی خود ازکمك های تیمسارسرلشگر دفتری رئیس سازمان تندرستی اظهار تشکر نمود و متذکر شد تیمسار دفتری کوشش مینمایند ورزش مملکت را بمعنی‌واقعی‌توسعه وتعمیم دهند در خاتمه نیز جوایز قهرمانان بوسیله آقای سرهنك پیروز رئیس فدراسیون ژیمناستیك کشور توزیع گردید .

پیروزی فوتبالیست‌های نیروی‌هوائی

فوتبالیست‌های نیروی هوائی برای انجام چند مسابقه به‌بندرپهلوی اعزام خواهندشد

همانطور که قبلا اطلاع داده‌شد تیم فوتبال نیروی هوائی بنا بدعوت فدراسیون فوتبال و رگبی کشور برای انجام یك مسابقه چندی قبل عازم همدان شد ، آقای سروان حسین سرودی دبیرباشگاه ورزشی نیروی هوائی نیز بسر پرستی این هیئت بهمدان عزیمت نمود .

بطوریکه خبرنگار ما از همدان اطلاع داد از این ورزشکاران‌اهالی ورزشدوست همدان استقبال بسیار شایان توجهی نمودند و بخصوص آقای سرهنك وفا ظهیراعظمی‌رئیس هیئت فوتبال همدان در نطق‌افتتاحیه خود زحمات و خدمات آقای‌سرهنك مکری رئیس فدراسیون فوتبال را ستود و مقدم ورزشکاران نیروی هوائی را گرامی داشت .

مسابقه فوتبال در همدان دو بر هیچ بنفع فوتبالیست های نیروی هوائی خاتمه یافت .

امروز آقای سرهنك‌مکری‌رئیس فدراسیون فوتبال و رگبی اظهار نمود که بزودی تیم فوتبال نیروی هوائی برای انجام چند مسابقه به بندر پهلوی اعزام خواهد شد .

آقای سروان سرودی‌دبیرباشگاه نیروی هوائی اظهار داشت انجام این مسابقات از هر نظر درآمادگی فوتبالیست های نیروی هوائی موثر وبجا میباشد وی افزود سطح‌بازی‌ـ بازیکنان نیروی هوائی کاملا باچند ماه قبل فرق کرده است .

بقرار اطلاع بدستور تیمسار سر لشکر خاتمی فرمانده نیروی هوائی شاهنشاهی میبایست آقای سرهنك پژوه افسر رئیس باشگاه ورزش نیروی هوائی و سروان سرودی دبیر باشگاه هر چه‌بیشتر در تقویت ورزشکاران نیروی هوائی بکوشند .

تیمهای متعدد در نیروی هوائی تشکیل گردد و همه هفته مسابقات زیادی انجام شود .

مسابقه‌های تنیس آزاد بین‌المللی

مسابقه های تنیس انفرادی‌آقایان (اوپن بین المللی) باشرکت ۲۴ نفر از بازیکنان ایرانی و خارجی که زیر نظر فدراسیون تنیس کشور در زمینهای تنیس امجدیه آغاز شده بود به نتیجه نهائی رسید و آقایان هانری جوهانس و نوذر ویسی بپای فینال رسیدند نتیجه فینال‌این‌مسابقه ومسابقه های دو نفری بعدا اعلام خواهد شد .

تعمیر طاقهای فرو ریخته‌مسجد جمعه اصفهان

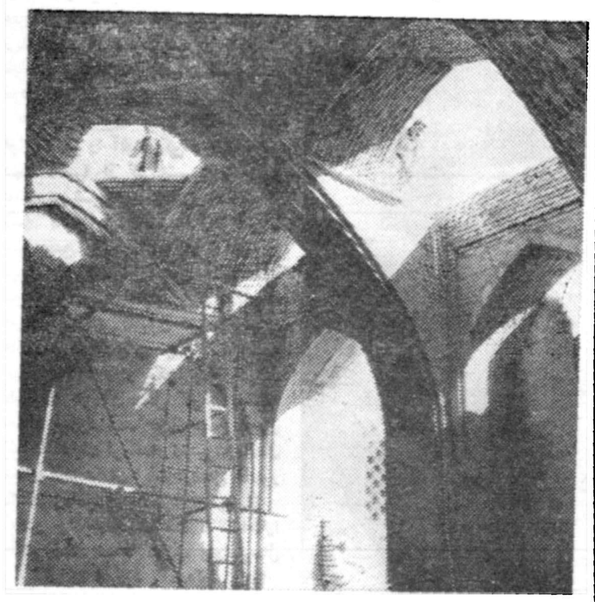

بطوریکه از اداره کل باستانشناسی اطلاع میدهند اداره باستانشناسی اصفهان اخیرا اقدام به‌تعمیر ویرانه های مدرسه عمر نموده است .

این ویرانه ها هنوز آثاری از کاشیکاری‌قرن هشتم هجری ودوره حکومت پادشاهان آل مظفر را در بردارد ، با تجدید ساختمان طاقهای فرو ریخته از احیاء آثار هنری آن در آینده نزدیك اثر زیبائی به‌آثار متعدد مسجد جمعه اصفهان اضافه خواهد شد .

مسابقه ژیمناستیك باشگاه نیرو

مسابقه ژیمناستیك داخلی‌باشگاه ورزشی نیرو با شرکت۲۴ نفر از اعضای باشگاه زیر نظرفدراسیون ژیمناستیك کشور و بسر پرستی آقای فرج‌الله نصیری مربی‌باشگاه انجام و در نتیجه آقایان عباس طلائی ـ مرتضی علی آبادی ـپرویز عسگری ـ حسین عباس شیرازی‌ـ محمد کاتبی با ۸۰ر ۱۵ درجه‌امتیاز نفر سوم حسن مجتهدزاده‌با ۷۰ر۱۵ درجه امتیاز ،دریابان‌جوائزبرندگان وسیله آقای پرویز عمواغلی رئیس فدارسیون شنا توزیع گردید .

صعود کوهنوردان سرباز بقله توچال

اعضای گروه کوهنوردی‌واسکی باشگاه سرباز که از افسران‌علاقمند بورزش تشکیل یافته ساعت یك‌بعد ازنصف شب روز ۲۰ خرداد بااعضاء خود بقله توچال صعود و پس از ۶ ساعت راه پیمائی بقله مزبورمیرسند پس از استراحت مختصری از قله سرازیر و در مسیر خود در کنار تخته سنگی مشرف به رودخانه‌ایکه روی‌آن بزبانهای فرانسه جملات ۲۰ اوت ۱۸۴۶ ،ژنرال بادت‌سینو ی . ب . پویه افسر سوار ،هاش‌ـ ویدال ، ژی ـ دنیکولاش ، دت ـ ژاکت،که در ۱۱۴ سال پیش حك شده بود استراحت و درساعت ۱۲ ظهر به پس قلعه باز میگردند این گروه تاکنون توانسته اند پرچم‌سه رنك ایران رابر فراز قله های دماوند ،دنا . سیلان . سمنند . تفتان .کرکس.توچال.الوند.منبلان باهتزاز در آورند .

آ ـ ۱۱۰۶۰

آ ـ ۱۰۹۷۸

عکاسی اطلاعات

درتمام ساعات روز وشب آماده عکسبرداری از مجالس شماست باتلفن‌های ۳۰۰۱۱ تا ۳۰۰۱۴ شماره داخلی (۷۹) تعیین وقت فرمائید .

ضمنا هرگونه سفارش اعم از عکس‌های خبری ـ کپیه ـ آگراندیسمان و عکسبرداری رنگی قبول‌میشود

درنتیجه تلفات زیاد طاعون اسبی در ایذه :

کوهی از لاشه اسب آتش زده‌شد

عده‌ای تصور میکردند درایذه چاه‌نفت آتش‌گرفته است !

خبرنگارما درایذه گزارش میدهد. بیماری طاعون اسبی که‌از چندی‌پیش در ایذه و قراء تابعه شیوع‌یافته است همچنان اسب وقاطرهای این منطقه‌را ازپای درمی‌آورد وبادمداران نیز با ناراحتی زیاد لاشه دامهای تلف شده خود را بصحرا میریزند .

چون بوی تعفن لاشه دامها هوای شهر را آلوده کرده بود بهمین جهت اخیرا از طرف‌شهرداری ایذه بمامورین شهرداری دستور داده‌شدکه لاشه کلیه اسب وقاطرها رااز اطراف شهر جمع‌آوری کرده ودر یکجاجمع نمایند تابرای سوزانیدن آنهااقدام شود . مامورین‌شهرداری‌نیزبلافاصله باچند دستگاه کامیون در صحرابراه افتادند و ظرف یکی دوروز لاشه‌کلیه اسب وقاطرها رادر یکجا جمع کردند بطوریکه در آن محل کوهی ازلاشه احشام بوجود آمد بعداز جمع آوری لاشه‌ها آقایان فرماندار وشهردارباتفاق عده‌ای ازدامداران ایذه درمحل حضور یافتند ومامورین شهرداری پس‌از ریختن چندین حلب نفت ،"لاشه‌هارا آتش زدند صحنه عجیب ودرعین‌حال تاثرانگیزی بوجود آمده‌بود زیرا دامداران بینوا باچشم خود میدیدند که‌اسب وقاطرهای آنان درمیان آتش میسوزد چون اینکار هنگام غروب صورت گرفته بود بهمین‌جهت‌شعله‌های آتشی که‌از این کوه گوشتی‌برمی خاست تا فاصله چندین کیلو متری مشاهده‌می‌شد بطوریکه عده‌ای ازاهالی قراء نزدیك ایذه بامشاهده شعله‌های آتش تصور کرده‌بودند که‌درایذه چاه نفتی حفر شده واین چاه طعمه حریق گردیده است ؟!

بهرحال هم‌اکنون نیز طاعون اسبی درایذه واطراف بیداد می‌کند وباین ترتیب تصور میرود که درآینده نیز شهرداری ایذه‌مجبوربسوزانیدن لاشه اسب وقاطرهای تلف شده‌گردد .

لاشهٔ یك اسب طاعون‌زده را برای سوزانیدن بصحرا میبرند

شاهنشاه وعلیاحضرت ملکه درنوشهر

هزاران‌نفر درمسیر موکب اعلیحضرتین اجتماع‌کرده‌بودند

در شماره گذشته اطلاع داده شد اعلیحضرت همایونی وعلیا حضرت ملکه برای مدت ده روز استراحت عازم شمال شدند ودر کاخ سلطنتی‌نوشهر اقامت فرمودند . خبرنگار ما در نوشهر گزارش میدهد ساعت یازده صبح روز گذشته هواپیمای حامل اعلیحضرتین در فرودگاه نوشهر بزمین نشست قبلا آقای‌ذوالفقاری استاندار مازندران ، کلیه روسای دوایر دولتی نوشهر وچالوس وجمع کثیری از محترمین شهردر فرودگاه اجتماع کرده بودند وهنگام‌تشریف فرمائی اعلیحضرتین بااابراز احساسات شدید از شاهنشاه و علیا حضرت ملکه استقبال کردند اعلیحضرتین از فرودگاه مستقیما با اتومبیل عازم کاخ سلطنتی نوشهر شدند در مسیر موکب اعلیحضرتین هزاران نفر از اهالی نوشهر و چالوس وقراء اطراف اجتماع کرده بودند و نسبت بشاهنشاه و علیا حضرت ملکه بشدت ابراز احساسات می کردندشاهنشاه که لباس غیر نظامی بتن داشتند در حالی که بسیار خوشحال وبشاش بنظر می‌رسیدند بابراز احساسات مردم با اشاره دست پاسخ میدادند .

نوشهر

عید غدیر درشهرستانها

گزارش خبرنگاران ما در شهرستان ها حاکی است که پریروز بمناسبت عید سعید غدیر خم مراسم باشکوهی در کلیه شهرستان های کشور برگزار گردیده و مردم شهرستانها روز عید غدیر رابا سرور وشادمانی بسربرده‌اند در مراکز استانها و فرمانداری های کلیه شهرستان ها بمناسبت این عید سعید مراسم سلام رسمی برگزار گردیده واهالی نیز با آذین بندی خیابانها و چراغانی سردر مغازه ها وموسسات مختلف در شادمانی این فرخنده عیدسعید شرکت کرده‌اند در مساجد و تکایا بمناسبت عید غدیر خم‌مجالس جشن‌و سرور بر گزار گردیده ودر مدح و منقبت مولای متقیان علی علیه‌السلام سخنرانی هائی ایراد شده واشعاری قرائت گردیده است .

درجوی آب‌غرق شد

خبرنگار ما در ساری مینویسد چند روز قبل‌همایون‌کودك‌دو ساله آقای جعفر همتی یکی از اهالی ساری در خانه خود واقع در کوی کارمندان هنگام بازی در نهر آبی‌که از داخل محوطه منزل میگذشت‌افتاد و غرق شد. جنازه کودك مزبورپس‌از انجام تشریفات قانونی مدفون گردید.

سیم آدمکش

خبرنگار ما در بیجار اطلاع میدهد دوروز قبل کارگری بنام‌حسین‌یکی‌از اهالی بیجار هنگامیکه درمحلی‌مشغول سیمکشی برق بودناگهان بعلت تماس باسیم‌بدون روپوش دچاربرق‌گرفتگی شد وآنا جان سپرد وجنازه او با انجام تشریفات قانونی مدفون گردید.

آب هزار همچنان روبکاهش است

درصورت نیامدن باران مزارع قراء اطراف آمل وبابل خشك خواهد شد

هنوز اختلافات مالکین این دوشهر مرتفع نشده است

خبرنگار ما در آمل‌گزارش‌میدهد تقلیل آب رودخانه هراز همچنان ادامه دارد وروز بروز آب این رودخانه کاهش می یابد .

اعضای هیئت نجنفری مامور توزیع آب هراز زیر نظر فرماندار آمل بطور شبانه روزی در سر «بند» ها نظارت می کنند تا با تقسیم عادلانه آب مزارع شالیکاری از خطر خشکسالی نجات یابددر حال حاضر تنها امید کشاورزان این منطقه عنایت پروردگار و ریزش باران می باشد واگرچنانچه ظرف چند روز آینده باران کافی نبارد قسمت عمده مزارع شالیکاری ازبین خواهد رفت با اینکه مالکین آمل و بابل طی جلسه‌ای با حضورفرمانداران این دو شهرستان توافق کردند که آب هراربطور کدخدا منشی بین مردم شالیکاری قراء اطراف تقسیم گردد ولی متاسفانه تصمیمات این جلسه اجرا نشد ومالکین آمل با تقسیم آب هراز به‌نسبت ۷بر ۵ مخالفت ورزیدند .

خبرنگار ما در گزارش خود اضافه می کند فعلا دامنه این ماجرا به استانداری مازندران کشانیده شده وآقای صاحبقرانی معاون استانداری باین‌امر رسیدگی می کند .

از : خبرنگارگنبدکاوس

عقده‌های دل

میگویند :بیان‌درد ،تاحدی‌از شدت آن میکاهد و گشودن عقده‌های دل ، خاطر مشوش راتاحدی آسوده میسازد انسان اگر گاهگاهی عقده دل را نگشاید و نغمه‌های در گلوفشرده را بیرون نریزد تابرای برطرف کردن آنها اقدام شود ،آنوقت استکه‌این عقده‌هادل‌را پریشان میکند وزبان را بانتقاد میگشاید . . بهرحال ،اجاره بدهید موضوعی را که از چندی پیش تاکنون دردل مامردم گنبد کاوس عقده‌ای تولید کرده وموجب ناراحتی شده‌است بیان کنیم شاید باگفتن‌آن خاطر پریشان ما آسوده‌شود.

چندسال میگذرد که انجمن شهر در گنبد کاوس تشکیل‌نشده‌ونه‌تنها شهردار این شهرستان انتصابی است بلکه‌اغلب کارکنان شهرداری‌نیزروز مزد هستند .در آمد شهر ما نسبت بدرآمدشهرهای مجاور هنگفت است . بشهادت اعداد وارقام ،شهرداری در اردیبهشت ماه سال جاری نسبت بماه مشابه سال گذشته درحدود چهارصد هزار ریال اضافه درآمد داشته ولی بااین درآمد هنگفت معلوم نیست‌چرا هنوز برق گنبد کاوس تامین نشده‌و چر اخیابانهایش رنك اسفالت بخود ندیده است .وضع نان و گوشت هم دراین شهرستان چندان تعریفی‌ندارد وتاکنون هم برای رفع این احتیاجات اقدامی نشده‌است .

ما باشهردار وکارکنان شهرداری کاری نداریم‌شاید آنهامردمانی خوب وصحیح العمل باشند ولی‌آیافقط‌همان خوبی و صحت عمل کافی است ؟آیا نباید برای رفع‌احتیاجات مردم فکری شود ؟

چندسال استکه مامردم گنبد کاوس فقط اسمی ازبرق میشنویم‌ولی شبهابجای‌نور برق‌ازنور ماه استفاده می‌کنیم .ظریفی میگفت ،روزها که گردوخاك خیابانها درفضا پخش میشود مجبوریم باعینك دودی چشمهایمان‌را از آسیب گردوخاك محفوظ بداریم و یاچشمهارا ببندیم ! درنتیجه‌نمیتوانیم نور آفتاب را ببینیم . شبهاهم که دسترسی بشعاع برق نداریم‌ناچاریم در تاریکی بسر بریم اینوضع‌موجب شده‌استکه شب وروز باسیاهی و تاریکی وگرد وغبار دست بگریبان باشیم تامقامات مربوط چه‌بگویند و چه بکنند ؟

عمیدزاده

کارنامهٔ دوماههٔ بهداری شمیرانات

این بهداری بکلیه قسمتهای پزشکی مجهز است

خبرنگار ما در شمیران اطلاع می دهد در دو ماه گذشته فروردین و اردیبهشت تعداد ۳۱۲۰۳ نفربیمار به پست های‌بهداری شمیرانات مراجعه کرده و از داروی رایگان استفاده نموده اند و علاوه بر این در اردیبهشت ماه تعداد ۳۶۰۹ نفر در مرکز بهداری تجریش بر ضد بیماری های مختلف تلقیح شده اند .

بهداری تجریش به قسمت های مختلف از قبیل درمانگاه ، بخش بیماری های زنان ،چشم‌پزشکی و آزمایشگاه و بخش تزریقات مجهز است و چون در شمیران آزمایشگاه دیگری وجود ندارد از این جهت در آزمایشگاه‌بهداری شمیران آزمایشات پزشکان شهر برایگان انجام می شود .

روباه آشوبگر ...!

نظم پنجشنبه‌بازار کلاچای مدت چندساعت بهم‌خورد

چند روز قبل طبق معمول همه هفته بازار کلاچای ازتوابع‌رودسر شلوغترین روزهای هفته بود زیرا «پنجشنبه بازار» در آنجا تشکیل گشته و اهالی بخشهای بزرك رحیم آباد ، واجارگاز وسیاهکل زود متاع خود را برای فروش در پنجشنبه بازار کلاچای عرضه‌کرده بودند .

هیاهوئی بود و غوغائی ، عده ای که از قراء دور و نزدیك باین‌بازار آمده بودند مایحتاج خود را می - خریدند وفروشندگان نیز برای گرمی‌بازار متاع‌خودشان‌راباجملاتی خوش آهنك تعریف میکردند با اینکه بازار کلاچای در کنار جاده شوسه قرار دارد معذلك هر گز تاکنون دیده نشده بود که حیوانی هم هوس دیدن این بازار را بکند ولی آنروز بر خلاف همیشه عده ای متوجه شدند که روباه جسوری‌با کمال شهامت و جرات مشغول قدم زدن در بازار است !؟ جمعی‌ازمردم برای اینکه روباه را بدام اندازند شروع بفعالیت کردند و همین موضوع سبب شد که نظم بازاربهم بخورد روباه مکار که وضع راوخیم میدید از ترس گرفتار شدن‌بافرار گذاشت ولی بهر طرف که میرفت با انبوه جمعیت مواجه میگشت و سر انجام بر اثر فشار جمعیت‌مجبور شد که داخل مغازه شخصی بنام یعقوب گردد و با وارد شدن روباه صاحب مغازه از ترس با فرار گذاشت در این هنگام جوانی‌برای دستگیری روباه داخل مغازه یعقوب گردید ولی روباه که عرصه رابخود تنك میدید جستی بسوی آن جوان زد وسر و صورت او رابسختی مجروح نمود . مردم که‌ازدستگیری روباه عاجز شده بودند جریان را بمامورین‌ژاندارمری اطلاع دادندو مامورین ژاندارمری پس از حضور در محل باشلیك دو گلوله روباه را در داخل مغازه یعقوب از پای در آوردند .

خبرنگار ما در کرمانشاه می نویسد چند روز قبل طی مراسمی‌که درمحل سازمان نیروی مقاومت ملی ناحیه ٦ کرمانشاه برگزار شد کارت عضویت عده ای از افراد این سازمان بوسیلهٔ آقای سرهنك مهاجر ایروانلو فرماندهٔ سازمان نیروی مقاومت ملی توزیع گردید و کلیه افراد مراسم تحلیف بجا آوردند در عکس‌بالا یکی از افراد سازمان مقاومت ملی کرمانشاه با بوسیدن کلام‌الله مجید مراسم تحلیف را بجا می آورد .

سوگند یادنمودند وکارت‌عضویت‌گرفتند

رئیس بهداری بندرعباس میگوید :

فشار خون یا ضعف مزاج

باعث‌مرك کسانی‌شده‌است که‌سکته کرده‌اند

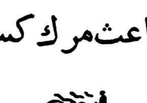

بطوریکه خوانندگان عزیز استحضار دارند اخیرا عارضه سکته در بندر عباس زیاد شده بود بطوریکه در مدت یك هفته چندنفر از اهالی این شهرستان براثر سکته جان سپرده‌اند ضمنا عموم اهالی بامشاهده این وضع ، بتصور اینکه در بندر عباس یکنوع بیماری سری شیوع یافته است دچار وحشت ونگرانی شدیدی شدند اینك خبرنگار ما در بندر عباس طی گزارشی دراین باره اطلاع میدهد دو روز قبل برای کسب اطلاعاتی دراین باره باآقای دکتر مصباحی رئیس بهداری بندر عباس ملاقات کردم وآقای دکتر در اینمورد اظهار داشت : با اطمینان کامل میگویم که هیچگونه بیماری خاصی دراین شهر شیوع ندارد و علت مرك اغلب کسانیکه اخیرا در بندر عباس فوت کرده‌اند سکته قلبی بر اثرضعف مزاج و یا فشار خون بوده‌است ..

غیبت سه‌روزه

جوانی خودرا بچاه انداخت وجان سپرد

حسین رمضانی یکی از اهالی فین کاشان که جوان حساسی بود روباعضای خانواده خود کرد و گفت :بسیار خوب حالا که مرا خیانتکار میدانید منهم از پیش شما میروم حسین با گفتن این جمله تنها اسکناس‌پنجاه ریالی خود را که در جیب داشت بیرون آورد وآن را در آتش سماور سوزانید و از خانه بیرون رفتو دیگر باز نگشت سه روز بعد بستگان حسین که از غیبت وی نگران شده بودند برای پیدا کردن حسین بجستجو پرداختند وسرانجام گیوه‌های اورا در خارج قریه سر چاهی یافتند و هنگامیکه بداخل چاه رفتند متوجه گردیدند که حسین بقصد خود کشی خود رابچاه انداخته و قطعه‌قطعه شده است . جریان بمقامات قانونی کاشان اطلاع داده شد و برای دفن جنازه وی اقدام گردید .

کارگاههای صنعتی در زندان

اعضای انجمن حمایت زندانیان انتخاب شدند

چند روز قبل طبق دعوتی که از طرف آقای ترکمان دادستان همدان بعمل آمد کلیه روسای ادارات دولتی و اعضای انجمن حمایت زندانیان و عده ای از معتمدین محل در سالن دبیرستان شاهدخت این شهرستان جلسه ای تشکیل دادند . در این جلسه ابتدا آقای دادستان گزارش عملیات سال گذشته انجمن را باستحضار رسانید و افزود تاکنون کارگاههای جوراب بافی ، زیلوبافی ، گالش سازی ، و کفاشی برای زندانیان تاسیس‌شده و با فروش محصول کار زندانیان از این راه‌کمك های محسوسی‌به آنان شده است ضمنا آقای شهردار مبلغ ٤٨ هزار ریال به انجمن حمایت‌زندانیان پرداخت نموده‌است که باینوسیله از ایشان تشکر می‌شود . سپس آقای سرهنك نانکلی رئیس شهربانی اظهار داشت‌ازژاژرین بیت‌الله‌الحرام نیز مبلغ ٦٤ هزار ریال بنفع‌زندانیان جمع آوری گردیدوآنگاه از حضار تقاضای کمك‌شد که در همان جلسه مبلغ دو هزار ریال جمع‌اوری شد در پایان برای انتخاب اعضای انجمن حمایت زندانیان اخذ رای بعمل‌آمد و آقایان فرماندار ، دادستان، رئیس شهربانی ، شهردار وآقایان ایزدیار ، غفاری ، ایزدی ، مسیحی ، شجاعی ، قره‌گزلو و شریفی بعضویت انجمن انتخاب شدند .

دو مغازه سوخت

طبق گزارش خبرنگار ما درچالوس دوشب قبل دوباب‌مغازه‌متعلق‌به‌آقایان مسلمی و قانع که در خیابان «شیخ قطب »چالوس قرار دارد بعلت نامعلوم‌طعمه حریق‌شدو بکلی‌سوخت با اینکه مامورین آتش نشانی شهرداری فعالیت زیادی برای‌اطفاء حریق نمودند ولی متاسفانه آتش وقتی خاموش شد که قریب صدهزار ریال بصاحبان مغازه‌ها خسارت‌وارد آمد

مردی‌که جوانی را اغفال کرده بود

موجب مرك‌کمك‌راننده ومجروح‌شدن راننده‌ای گردید

خبرنگار ما در تبریز گزارش میدهد دوروز قبل بپاسگاه ژاندارمری «سردرود» از توابع تبریز اطلاع‌داده شدکه راننده و کمك راننده ای بنام‌احمدواسمعیل‌میرزازاده در نزدیکی‌قریه‌سر درود مجروح شده اند مامورین آنانرا به بیمارستان نوعلی تبریز اعزام داشتند ولی اسمعیل بر اثر شدت جراحات وارده جانسپرد و فعلا احمد بستری میباشد مامورین ژاندارمری برای دستگیری قاتل یا قاتلین فعالیت شدیدی‌شروع‌کردند و سر انجام دو نفر بنام محمد علی ارجمند زاده و بیوك ناظم الفوزی را دستگیر کردند وبدادسرای تبریز اعزام داشتند . طبق اطلاع علت قتل آن بوده استکه بیوك ناظم الفوزی با اغفال محمد علی ارجمند زاده ویرا باموتور سیکلت‌بخارج قریه برده و در آنجا با اسمعیل کمك راننده که شوهر خواهر محمد علی بوده برخورد کرده است در نتیجه نزاعی بین آنان رخ داده و در این‌نزاع وزد و خورد احمد راننده نیز شرکت نموده وهر دو نفر بوسیله بیوك مجروح شده اند و اسمعیل جانسپرده است .

مربیان ورزشی گواهینامه گرفتند

طبق گزارش خبرنگار ما در شهسوار چند روزقبل کلاس کار آموزی مربیان ورزش دبستانهای شهسوار بعد از تشکیل ۲۴ جلسهٔ آموزش خاتمه یافت و کارآموزان طی مراسمی گواهینامه های خود را دریافت داشتند در عکس‌بالامربیان ورزش دبستان های شهسوار در کنار یکدیگر دیده میشوند

درنتیجهٔ اختلافات خانوادگی

مردی همسر خودرا بقتل رسانید

خبرنگار مادر رودسر اطلاع می دهد چند روزقبل شخصی‌بنام جعفر صبوری یکی‌از اهالی قریه «لوبر» رودسر که قبلا پاسبان شهربانی بوده است همسر خود «زیبا» را بعلت اختلافات خانوادگی بقتل رسانید .

جریان بوسیلهٔ عده ای بمامورین ژاندارمری‌اطلاع داده شد و مامورین بعد از عزیمت به محل واقعه جعفر صبوری را دستگیر کردند وتحویل شهربانی رودسر دادند و برای این جریان پرونده ای تشکیل شد . ضمنا جنازهٔ «زیبا» پس از انجام تشریفات قانونی مدفون گردید .

فرودگاه اصفهان زیباتر شد

خبرنگار ما در اصفهان مینویسد اخیرا از طرف شهرداری‌اصفهان برای تزئین و رفع نقائص فرودگاه این شهرستان که بعلت‌رفت وآمد سیاحان و میهمانان خارجی مورد توجه میباشداقداماتی‌انجام‌شده‌است یکی از این اقدامات گلکاری و نرده کشی میدان فرودگاه است که فوق‌العاده بر زیبائی آن افزوده است ،ضمنا در جاده بین فرودگاه وشهر چراغهای فلورسنت زیبائی نصب شد و گورستان شهر نیز کهبر سرراه مسافرین قرار داشت محصور گردیده است .

تصادف باکامیون

همدان- کامیونی برانندگی رضا فرزند قربانعلی که از دو راه سه شنبهاز همدان می‌گذشت بر اثر سر زیاد با عابری بنام حبیب الله ولی حان‌تصادف کردومنجربمرگ‌وی گردید جنازه پس از انجام تشریفات‌قانونی بخاك سپرده شد و راننده دستگیر گردید .

رشت برفومنات پیروز شد

خبرنگار ما در فومنات میبوسید چند روز قبل مسابقه بسکتبال جالبی بین تیمهای «شاهین بازار» رشت و اسپورت فومنات باحضورروسای دوائر دولتی و جمعی از ورزشکاران فومنات در زمین دبیرستان پروین اعتصامی این شهرستان انجام شد و این مسابقه بنفع تیم رشت خاتمه یافت در عکس بالا یك صحنه جالب از این مسابقه دیده میشود .

رکوردگیری وزنه‌برداری

خبرنگار ما در هفتگل اطلاع میدهد ، چند روز قبل آقای امیری عضو تیم ملی وزنه برداری کشور در رکورد گیری وزنه برداری که در هفتگل انجام شد مقدار ٤١٥ کیلو رکورد بدست آورد. درمراسم رکورد گیری عده‌ای از روسای ادارات و کارمندان شرکت نفت حضور داشتند .

با افتتاح کارخانهٔ برق

خرم‌آباد شهسوار روشن شد

چند روز قبل کارخانه برق بخش خرم آباد از توابع شهسوار طی مراسمی با حضور آقایان فدائی فرماندار ، روسای دوائر دولتی و محترمین و معتمدین شهسوار و خرم آباد افتتاح شد .

در این مراسم آقای دیلمی شهردار خرم‌آباد طی گزارش اقدامات عمرانی شهرداری اظهار داشت که کارخانه برق این منطقه با کلیه تشکیلات مربوطه در حدود سه میلیون و ششصد هزار ریال شده که نیمی از این مبلغ را شهرداری و نیم‌دیگر را سازمان برنامه پرداخته است .

بعد از افتتاح کارخانه برق خرم آباد آقای فرماندار و همراهان به شهسوار باز گشتند .

بازهم بفومنات میآیم

کلیه وسائل زایشگاه تهیه شده است

خبرنگار ما در فومنات اطلاع میدهد چند روز قبل آقای دکتر خطیبی مدیر عامل جمعیت شیر و خورشید سرخ مرکز برای بازدید تاسیسات بهداشتی جمعیت شیرو خورشید سرخ فومنات باین شهر وارد شد و مورد استقبال قرار گرفت .

آقای دکتر خطیبی پس از ساعتی استراحت‌از تاسیسات شیر و خورشید وساختمان نیمه تمام زایشگاه این شهرستان دیدن کرد و باهالی وعده داد که برای افتتاح زایشگاه که از هم اکنون کلیه وسائل موردنیاز آن تهیه شده است مجددا بفومنات مسافرت‌کند آقای دکتر خطیبی بعد از ظهر همان روز فومنات را بصوب لاهیجان‌ترك گفت .

بقیه اخبار شهرستانها را در صفحه‌هفدهم مطالعه‌فرمائید

نیازمندیها و آگهی‌های کوچک

استخدام میشود

بچند نفر کارمند با تجربه که آشنائی کامل بزبان انگلیسی‌داشته باشند نیازمندیم لطفا با صندوق‌پستی ۱۶۹ مکاتبه نمائید .
۱-۵ آ-۸۴۳۱

بچندنفرکارمند باتجربه که آشنائی کامل بزبان انگلیسی داشته باشند برای‌شعبه‌این‌شرکت‌درخرمشهر مورد نیاز است. لطفا باصندوق۱۶۹ مکاتبه فرمائید .
۱-۳ آ-۸۴۳۰

بیکنفر دوشیزه یا بانو که از عهده ماشین نویسی لاتین و فارسی بخوبی برآید وتکلم انگلیسی یافرانسه نیزبداندنیازمندیم داوطلبان باتلفن ٤٦٤٢٨ مکالمه نمایند .
۱-۲ آ-۹۵۷۵

آگهی استخدام
به دونفر کمک داروساز با سابقه ومتاهل جهت داروخانه شهرستان نیازمندیم . ناصر خسرو - کوچه خراسانیها سرای رستمی داروئی‌ساوا مراجعه فرمائید .

استخدام میشود
بیک نفر تلفونچی با سابقه نیازمندیم داوطلبان واجد شرایط بسازمان‌فاکوپا خیابان نادری کوی گوهرشاد شماره ۲۶ مراجعه نمایند .
۱-۲ آ-۱۱۰۷٤

اسیستان آزمایشگاه
انستیتو اتمی پیمان مرکزی واقع در دانشکده علوم دانشگاه تهران‌بیک نفر اسیستان آزمایشگاه با مشخصات زیرین نیازمند است .
۱- معلومات کافی برای تکلم‌زبان انگلیسی .
۲- معلومات شیمی در حدود سال دوم دانشکده .
(آشنائی به فیزیک امتیاز محسوب خواهد شد) .
وظایف محوله انجام کارهای‌عمومی آزمایشگاه و کمک باستادان خواهد بود .
درخواست کنندگان با صندوق پستی ۱۸۲۸ تهران مکاتبه نمایند .

آگهی استخدام راننده
بمنظور تکمیل کادر رانندگان شرکت واحد اتوبوسرانی در نظر است عده‌ای داوطلب جهت شرکت در کلاس فنی رانندگی که واجد شرایط مشروحه‌زیر باشنداستخدام گردد .
داوطلبان شرکت در کلاس مزبور میتوانند همه‌روزه (باستثنای روز های جمعه) با در دست‌داشتن مدارك لازمه خود را به اداره کار گزینی شرکت واحد واقع در خیابان دام پزشکی فرسیده به بیمارستان پهلوی معرفی نمایند .
(شرایط استخدام)
۱- تابعیت‌ایران
۲- دارا بودن سواد خواندن و نوشتن در حدود شش ابتدائی
۳- گواهی نامه رانندگی پایه (۲)شخصی و یا دو همگانی
٤- برك عدم سوء پیشینه
۵- گواهی عدم اعتیاد به افیون و سایر مواد مخدره و مشروبات الکلی
٦- برك معافیت یا خاتمه خدمت سربازی
۷- حد اقل سن ۲۳ سال تمام و حد اکثر ٤۵ سال
۸- معروف به فساد اخلاق نبشد
۹- حد اقل قد یك‌متر و شصت
۱۰- سلامتی مزاج و تندرستی بدن
دوره کلاس تخصص سه ماه خواهد بود که در مدت تحصیل بشرکت کنندگان حقوق کمك راننده (ماهیانه ۲٤۰۰ ریال) داده خواهد شد و پس از پایان کلاس و گذرانیدن امتحانات لازم و اخذ گواهی نامه پایه یك مخصوص رانندگی در شرکت واحد ازاداره راهنمائی بشغل اتوبوسرانی در شرکت واحد گمارده خواهد شد.
داوطلبان بایستی تعهد خدمت حد اقل پنج سال رانندگی در شرکت واحدرا نموده در صورتیکه بخواهند از خدمت شرکت دراین مدت خارج گردند و یابعلت فساد اخلاق شرکت مجبور به اخراج آنها شود باید کلیه مخارج مدت تحصیلی در آموزشگاه را برابر تضمین وتعهدی‌که بشرکت‌میدهند بپردازند پس از خاتمه پنج ساله خدمت در شرکت واحد درصورتی که خدمات راننده رضایت بخش باشد گواهی نامه پایه‌یکم دراختیار نامبرده قرار خواهد گرفت .
رئیس اداره کارگزینی شرکت واحد - رحیمیان
۱-۳ آ-۱۱۰۵٤

بفروش میرسد

خانه شخصی‌ساز
بمساحت ۲۷٦ متر دارای ۵ اطاق دوزیر زمین - هال‌بزرك - حمام با وان و دیوترم و سرویس کامل - آشپزخانه - گاراژ - گلخانه -وحیاط دوتپش روکار سیمان سفید با تراس بزرك وبرق وچاه آب و موتور - لوله‌کشی سرد و گرم - واقع دریکی از کوچه های خیابان دولت قلهك به مبلغ یکصدوچهل هزار تومان‌بفروش میرسد - طالبین به قلهك خیابان‌دولت ایستگاه مسجد بنگاه برادران تلفن ۸۱٦٤۱ مراجعه فرمایند .
۱-۳ آ-۸۹٤۱

خانه فروشی یابرای معاوضه در شهر
بمساحت ۱۲٤ متر ۲طبقه نوسازپنج اطاق باوسایل باآب قدت وبرق رجوع شودبه ایستگاه سپید خندان خیابان ملکشاهی کوچه آذرنوش کوشی۵۲
۱-۳ آ-۹۲۸۳

داروخانه خورشید چهارراه حسن‌آباد
باطلاع عموم داروخانه های محترم میرساند بعلت برچیدن این داروخانه کلیه اجناس داروئی و قفسه وابزار موجود بطور کلی یا جزئی بقیمت مناسبت بفروش میرسد طالبین آنچه را لازم دارند همه روزه رجوع و خریداری فرمایند ضمنا کسانیکه طلب یابدهی دارندتقاضامیشود برای تصفیه حساب تا یکماه دیگر اقدام فرمایند .
تلفن ٤۵٤٤۰
۱-۲ آ - ۹۱٦۷

ششهزارمترزمین‌مسطح ومحصور
- دو نبش و قابل تقسیم که برای ایجاد کارخانجات و انبار کالا و غیره مناسب است در جبهه خیابان آسفالتی شهرری نرسیده به پل سیمان‌بفروش میرسد طالبین به تلفن ۹۲۰٤۰مراجعه فرمایند .
آ-۹۵۸۳

خانه نوساز ۷٤متری
با حمام و لوله‌کشی‌درانتهای‌خیابان هاشمی بفروش میرسد .
از ۷صبح تا۳بعد از ظهر به تلفن ۵۱٦۷۱ آقای دلیل مراجعه نمائید.

زمین فروشی در دروس شمیران
پنجهزار متر قطعات یکهزار متری ۲۰×۵۰ هم بفروش میرسد .
لاله‌زار ۳۹۷۸٤ بنگاه کوشان
آ-۱۰۹٦٦

خانه واقع در خیابان شمیران
کوچه کریمی شماره ٦ بمساحت ۱۷۰ متر با کلیه لوازمات تلفن - برق- آب لوله‌کشی برای فروش آماده‌است بتلفن ۳٦۹۳۲ مراجعه فرمائید

یك قطعه زمین بمساحت ۳۵۰متر قواره دوم روزولت اراضی عباس‌آباد ابعاد ۲۵×۱٤ باآب لوله‌کشی وپروانه ساختمانی و مقداری مصالح بعلت مسافرت بدون واسطه حاضر بفروش است طالبین برای مذاکره وبازدید محل بعد از ظهر ها از ساعت٤الی ۸به تلفن ٤۱٦٤۸ مراجعه فرمایند.
۱-۲ آ-۹۵۱۹

خانه شخصی ساز مدرن
که تقریبا ۱۲۰ متر زمین ۳۰۰ متر ساختمان سه طبقه بهمنی‌تمام تیرآهن سه بردو نبش حمام گرم و سردودرب ورودی و اتومبیل تراس دیگر وسائل بنازلترین قیمت‌فروخته میشود مابین خیابان اسکندری ونواب کوچه‌کاوسی شماره ٦۸ مراجعه فرمایند .
۱-۲ آ-۹٤۹۳

اجاره داده میشود

یك‌دستگاه آپارتمان سه طبقه دارای ۷ اطاق وسالن بزرك و برق ساعتی ولوله کشی‌آب که‌برای‌شعبه بانك - شرکت‌ها -شعبه اداره‌مناسب میباشد اجاره داده میشود . طالبین از ساعت ۸ صبح تاحر۱۱ واز ساعت حر٤ تا٦بعد از ظهر به تلفن۳٦۲۸٤ وهمچنین به تلفن ۳۹۷۸٤ مراجعه فرمایند .
آ-۹٦۲۱

آپارتمان دارای‌پنج‌اطاق کامل
واقع در خیابان شاه کوچه یغما طالبین در کوچه مزبور به حمام‌یغما مراجعه فرمایند .
۱-۲ آ-۹۵۵۱

برای اجاره منازل ویلا بخارجیان بفرش تهران فردوسی ۱۹۲ تلفن ۳۰۲۵۹۷ مراجعه کنید .
۱-۵ آ-۸۷۱۱

یك دستگاه ساختمان
واقع در خیابان شاهرضا دروازه دولت خیابان فتوحی با اسلوب جدید دارای ۲۷ دستگاه اطاق که قبلا در اجاره شرکت نساجی بوده اجاره داده میشود طالبین بتلفن شماره۳۸۱۵۹ و ۶۹۹۰۵مراجعه فرمایند .
۱-۳ آ-۹۳۸۳

ساختمان‌نوساز با ٦اطاق
باتمام لوازم مبله اجاره داده میشود انتهای خیابان بهار دست چپ پشت منبع آب شماره ۵ کاشی ۲۱
آ-۹٤۷۷

مستغلات

خانه‌های مدرن و مستحکم بااستخر وگاراژ نقدو اقساط ورهن‌واجاره و پول و زمین و باغ معامله میشود تلفن ۹۱۰۰۵٦
آ-۸۸٦۷ ۱- ۸

اگر پول راکد دارید
بوسیله بنگاه کوشان باوثیقه‌گرفتن ملك ثبت شده از پول خود بهره‌برداری نمائید .

اگر پول لازم دارید
مستقیما باورقه مالکیت رجوع فرمائید لاله‌زار ۳۹۷۸٤ بنگاه‌کوشان
آ-۹٦۵۰ ۱- ٦

مستاجرین ومالکین‌مستغلات
صدها منزل آپارتمان خالی‌جهت اجاره و خرید و فروش موجود داریم تلفن ۳۹۹۵۳ و ۳۹۲۹۳
آ-۸۵۵۳ ۱-۰ ۳

حرفهای کار

وکیل ومشاور حقوقی
وکیل پایه یك دادگستری و دکتر حقوق برای قبول وکالت و مشاوره حقوقی در موسسات و شرکت‌هاحاضر به استخدام می باشد . لطفابه‌راهنمای شماره ۱۳٤۲ اطلاعات مراجعه‌فرمائید.
۱-٤ آ-۸٦۲۳

جوانی آشنا بزبان‌انگلیسی
ماشین نویسی فارسی و لاتین‌سابقه کار در شرکت ها و هتل ها آماده کاراست تلفن ٦۹۳۱۷
آ-۹۵٤۵

جوانی با معلومات
حاضر است در یك تجارتخانه‌یا شرکت تجارتی کارکند در ترجمه فارسی بانگلیسی و بالعکس همچنین ماشین نویسی فارسی و لاتین تجربه دارد در نامه‌نگاری تجارتی تسلط‌کامل دارد در مقابل حقوق ماهانه یکهزار تومان دریافت نماید طالبین به تلفن شماره ٤۸٦٦٤ مراجعه فرمایند .
جوانی تحصیل کرده و خارجه دیده با تسلط کامل بزبان انگلیسی بعد از ظهر ها حاضر بانجام کار دریکی از شرکتها یاموسسات خارجی است لطفا براهنمای شماره ۱۳۵۲ اطلاعات مراجعه فرمائید .

واگذار میشود

محل فروشگاهی بمساحت
هفتاد متر مربع دارای چهار درب در بهترین قسمت خیابان تخت جمشید که موقعیت جهت شرکت های بزرك ووارد کنندگان کالای‌لوکس یاآژانس های مسافری هوائی را دارد بعلت مسافرت خارج واگذارد میشود در صورت تمایل از ساعت ۵ الی ۸بعداز ظهر همه روزه با تلفن ٤۹٤۸۲مذاکره فرمائید .

باغی مشجر با بنا واستخر
وگاراژ بابرق و تلفن در تجریش انتهای کوچه همایونی برای مدت قابستان باجاره واگذار . میشود طالبین بتلفن ٤۳۳٤٤مراجعه نمایند .

عروسی

بمناسبت همسری دوشیزه رفعت فاطمیان با آقای مهندس مهدی‌فاطمی‌فر مجلس جشنی شب سه‌شنبه در منزل آقای فاطمی برپا بود و از طرف خانواده های عروس و داماد ازمدعوین پذیرائی بعمل آمد .

تبریك

جناب‌آقای مهندس‌مهدی‌فاطمی‌و بانو بدینوسیله پیوند همسری آنجناب رابادوشیزه رفعت فاطمیان صمیمانه تبریك و تهنیت عرض مینمائیم .
عباس فیروزج- محمودبها -حمیدبها

صاحب‌امتیاز و مدیر مسئول : عباس مسعودی
جای اداره خیابان خیام چاپخانه اطلاعات

به‌یکنفر دوشیزه یابانوی
پزشکیار جهت کار در مطب نیازمندیم به مطب دکتر کلیان مقدم خیابان گرگان تلفن ۳۳۷۰۵ مراجعه نمایند .

راهنمای پزشکی اطلاعات

دکترهای متخصص درمجاری ادرار و تناسلی
دکتر محمدرضا مسدد
رزیدنت‌سابق بیمارستانهای‌امریکا درمان قطعی بیماریهای مقاربتی دروازه دولت روبروی ساختمان فیات تلفن- ۳۰۲۵٤۸ -پذیرائی‌عصرها ازساعت۵ الی ۸بعداز ظهر

درمان قطعی سوزاك تازه و کهنه وضعف قوای‌تناسلی
دکتر جناب زاده دارای گواهی نامه ازدانشکده طب فرانسه‌صبح و عصر خیابان منوچهری‌مقابل کوچه دبیرستان ژاندارك.

دکتر دانشگر
امراض مقاربتی و جلدی و سوزاك تازه و کهنه ورم پرستات ضیق مجرا سستی و بواسیر امراض زنانه‌ونازائی خیابان سپه مقابل پستخانه تلفن ۳۰۲٤۱٦

دکترا - پولوسا
متخصص بیماریهای مقاربتی‌مجاری ادرار تناسلی خیابان‌فردوسی شمالی کوچه صادق تلفن ٤٦۵۸۹ پذیرائی صبح و عصر

پلی‌کلنیك دکترمجاهدی دکترصدیقی
رزیدنت سابق بیمارستانهای امریکا بیماریهای داخلی- اطفال - مقاربتی ترك تریاك وسایر مواد مخدره‌ترك الکل
مجهز بدستگاههای رادیو سکپی‌و التروسل ترابی (رخود بنی سیلین وغیره) دیاترمی
پذیرائی بمداز ظهرهاوایام تعطیل وشبها تاصبح
خیابان شاه روبروی مسجدسپهسالار شماره تلفن ٤۹۵۲٦

دکتر رحمانی
متخصص امراض اعصاب و روح از دانشگاه لندن خیابان بهلوی بالاتر از چهارراه امیر اکرم تلفن ٤۵۱۱٤ پذیرائی صبح و عصر

دکتر رفیعی
از دانشگاه پاریس معده .
کبدوروده- پذیرائی ٤تا۸ بعدازظهر خیابان جامی اول کوچه پاریس تلفن ٦۳۰٦۰

دکتر عباس نیك‌نژاد
متخصص از دانشگاه پاریس در بیماریهای معده - روده - کبد- لوزالمعده ودرمان بواسیر بدون‌عمل فیستول - فیسور بامتد موثر دروازه شمیران خ - گرامی

دکتر علیرضا صفوت نیا
پزشك بیماریهای : داخلی - زنان - کودکان
شمال خیابان رودکی روبروی سینما کاردن
پذیرائی : صبح ۲تا۹ - عصر ۶ تا ۸

فروش اتومبیل

فروش اتومبیل
شرکت سهامی ساختمانی ومکانیکی مهشید شعبه‌اهوازچند دستگاه‌اتومبیل جیپ لندروور مدل ۵۸ کمی کارکرده از طریق نقدو اقساط بفروش میرساند طالبین بتلفن ۲۵۱۸ اهواز مراجعه فرمایند .

رادیو اتومبیل
فقط ۲۷۰۰ ریال
رادیو نپتون - چهارراه قوام‌السلطنه
۱-۲ آ-۱۱۰۲٤

مجانی
ساختمان . نقشه . محاسبه
محاسبات فنی بنا . محاسبه در مقابل زلزله تهیه‌نقشه‌های‌ساختمانی تفکیك ونقشه‌برداری اراضی و مقاطعهٔ ساختمان در
دفتر مهندسی پرداز
مشورت در موارد فوق رایگان وباعث خوشوقتی ماست .
تشریف بیاورید
خیابان رودکی (سلسبیل) چهارراه دامپزشکی

آگهی های کوچك

کسانیکه میخواهند خانه بسازند
قبل از اینکه ساختمان بدشکل و گران قیمت‌نصیبشان‌شودبا مهندسین مجرب اروپا دیده دفتر فنی مهاش مشاوره کنند .دفترفنی‌مهاش‌مخصوص طرح نقشه های ساختمانی وکار های مترمراه‌سازی .
نشانی‌ساختمانی‌بهبار کوی‌عمرانی کاشی ٤تلفن ٦٤۹٤۹
۱-۱۰ آ-۹۳۹۹

برای خرید ورق طبری
وانواع دیگر بنمایندگی انحصاری آن صندوق پستی ۲۷۹ با تلفن ۲۵۵٦٦ مراجعه فرمائید .
۱-۱۵ آ-۹٦۰۷

تهیه کننده
نقشه‌های ساختمانی
شرکت ساختمانی
فراز نو
ابتدای خیابان منوچهری
باساز ساعتچی تلفن ۳۰۲٦۰۱
۸۸۷۸ ۱۱-۳۰

برای هرنوع داربست فلزی
بشرکت ساختمانی و میکانیکی مهشید خیابان‌شمیران ایستگاه‌موازضی تلفن های ۳۲۵٦۰ - ۳٤۲۱٤ مراجعه فرمائید .
۱-۲ آ-۹۳٤۹

معلومات و اطلاعات شما
در رشته های مختلف - ایفاء‌هنری و مطبوعاتی قابل استفاده است اگر از خود فعالیت و ابتکاری دارید به کانون آگهی آوا اول خیابان‌لاله‌زار مراجعه نمائید .
آ-۱۱۰۱۰

کلاس تعلیم آرایش مو
در سالن آرایش و زیبائی‌آفرودیت تحت نظر متخصص دیپلم اروپا از روز اول تیر دایر است علاقمندان ازاین فرصت بی نظیر استفاده‌نمایند آدرس روبروی باغ مجلس اول خیابان مدرس کاشی ۲٤٦ تلفن ۳۵۹۱۰ اسم نویسی همه روزه از ۹الی ۱۲
۱-٤ آ-۹۵۲۳

آموزشگاههای علمی

دوره کامل متوسطه در
کانون علم
تحت نظر استادان دانشگاه و فوق لیسانسیه‌های مجرب . یك
کلاس نقشه‌کشی ومعماری وابسته به :
دفتر مهندسی پرداز
برای اشخاصیکه با کارهای ساختمانی سروکار دارند دایراست
خیابان رودکی (سلسبیل) چهارراه دامپزشکی
آ-۸٦۱۱ ۳- ۳

تلفنهای اطلاعات

تلفنخانه ۳۰۰۱۰ تا ۳۰۰۱۹
سرویس حوادث ۳۰۳۵٦۹
اطلاعات هفتگی ۳۰٤۸۷۸
اطلاعات بانوان ۳۰۳۳۱۳
اطلاعات جوانان ۳۰٤۵۹۱
اطلاعات کودکان ۳۰٤۵۹۱
شعبه آگهی ها ۳۰۵۱۰۸ -۳۰۲٦۳۳
کانون آگهی طوطی نو ۳۰٤۵۹۲ - ۳۰٤۵۹۳

قابل توجه
گواهی رانندگی شماره ۹۸۳۰پایه ۲همگانی صادره مشهد اینجانب رضاعلی نقیل هیدجی در تهران‌مفقود شده است هرکس پیدا نموده بیاورد چهار راه نواب قهوه خانه نواب یا تلفن ٦۷۲۱۷ و ٤۸٦۳۹ و مژدگانی خود را دریافت نماید .
آ - ۹٤۵۹ ۱-۲

از درجه اعتبار ساقط است
دوبرگ سفته بشماره های٦۰۱۲۳ و٦۰۱۲٤ سری پ که هریك مبلغ چهل هزار ریال و سفته دیگری‌به شماره ۲۵۰۵۱۵ سری پ‌تا مبلغ بیست هزار ریال تمبر چاپی دارند ومتن سفته های مزبور سفید میباشد فقط ظهر نویسی کودرو مهر شده سفته های مذکور در تاریخ ۱۲خرداد ۱۳۳۹ به یزد ارسال ومفقود گردیده لذا مراتب را آگهی مینماید تاچنانچه مورد استفاده قرار گیرد از درجه اعتبار ساقط و اینجانب هیچگونه تعهدی در پرداخت آنها ندارم .
گودرز مهر
آ - ۱۰۹۳۲

استخر شنای

اسفرجانی
محمودیه‌اول خیابان اوین درکه از صبح تاغروب بایك وزودیه با بودن‌دو مربی و آسایش کامل
۱-۲٦ آ-۱۰٤٤٦

رستوران زاله مخصوص خانواده ها است دارای چلوکباب مطبوع وسایر اغذیه متنوع ولذیذ ایرانی و فرنگی اول لاله‌زار نو جنب سینما متروپل تلفن ۳۲۳۳۱

برای ازدواج
باناز‌لترین هزینه بدفتر ۳۲۲ خیابان غار چهارراه معصومی مراجعه فرمائید با تلفن ۲۰۲۱٦ دعوت پذیرفته میشود .
۱-۲ آ-۸۹۳۳

لامیدال
تخته‌مصنوعی رویه‌پلاستیك الوان را ازشرکت سهامی آباد خیابان‌رفائیل رو بروی باشگاه افسران شماره ٦۸ بقیمت تجارتی خریداری فرمائید .
برای عمده فروشی از واسطه استقبال میشود تلفن ٤٤۱۱۰ .
آ- ۱۰۹۸٦

قرص مخمر آبجوپستامین
را از داروئی بهنا م‌خیابان ناصر خسرو تلفن ۵۲۵۳٦ ابتیاع‌فرمائید .
آ- ۱۰۹۸۸

گم شده

یکشنبه ۲ ۲خرداد
کیف اینجانب که محتوی سه برك قبض رسمی وقبض بنگاه برق وکتابچه پس انداز بانك بازار و دسته چك بانکملی مرکز و اوراق متفرقه در تاکسی جامانده خواهشمندم هرکس کیف مزبور را پیدا نموده کیف و اوراق مذکور را بنشانی زیر تحویل و مژدگانی خود را دریافت دارد.
خیابان شاهپور کوچه شریعت سنگلجی یانو اختران سابق کاشی۱٤ منزل‌سید شفیع‌خدائی کارمندبازنشسته وزارت فرهنك .

مژدگانی
یکبرگ گواهینامه‌رانندگی ۲شخصی تهران‌بشماره ۵٤۵۹۲ ویکبرگ معافی نظام وظیفه یکساله متعلق باینجانب منوچهر خانکشپور گم شده ازپابنده تقاضا میشود بنشانی میدان کاخ منزل جناب آقای موسوی یاتلفن ٤٤٤۷۷ اطلاع داده و مژدگانی‌دریافت دارد .

گواهی‌نامه شماره ۵۱۲۸۵
دو شخصی مفقودشده یابنده‌بنشانی تعمیرگاه مان دوراهی امامزاده حسن باینجانب محسن حسینی تحویل و مژدگانی دریافت نماید .
آ-۹۵۲۵

یك جلد سند مالکیت
بشماره ٤۸ فرعی از ۵۸ اصلی در قریه آلونك واقع در دهستان بهنام پازوکی ورامین که‌در ۲۰ روز قبل آقای ابراهیم جان نثار ازاینجانب محمود فاضل صاحب سند مزبوربه عنوان امانت دریافت نموده و در روز شنبه ۲۱د۳د۲۹ مشار الیه‌اظهار نموده که سند مزبور گم شده است خواهشمندم هر کس سند را پیدا نمود بادوس زیر مراجعه ومژدگانی خود را دریافت نماید .
سبزه میدان - سه راه توتونچی قسمت‌فوقانی‌نانوائی- شرکت سهامی سنبله

آگهی فقدان‌پروانه موقت پزشکی
آقای دکتر سام روائی فرزند آقای یحیی دارندهٔ شناسنامه شماره ۲۵۹٦ صادره از حوزه یك خلخال متولد سال ۱۳۰٤ شمسی در هرآباد اظهار مینماید که پروانه موقت پزشکی‌خود را که بردیف ۲٤۷۰ طی شماره ۲۵۳۹ر٦۹۸۱ - ۲۸ر۲ر۳۱ در دفتر ثبت پروانه های موقت پزشکی بثبت رسیده است در ضمن مسافرت از زاهدان بکرمان مفقود نموده وتقاضای المثنی از این اداره نموده است‌چون پروانه مزبور پس از صدورالمثنی دیگر اعتبار ندارد و در صورتیکه نزد کسی دیده شود آن شخص قابل تعقیب می‌باشد لذا این آگهی در سه نوبت ظرف‌ششماه هر دو ماه یکمرتبه در تهران منتشر میشود تا هر کس آنرا پیدا کرده است باداره کل تعلیمات عالیه‌تسلیم نماید ضمنا تقاضا دارد چنانچه کسی از وجود پروانه مزبور اطلاعی دارد یامیداند که دعوی آقای دکتر سام روائی برخلاف واقع است مراتب را باداره کل تعلیمات عالیه اطلاع‌دهد .
مدیرکل تعلیمات عالیه
دکتر جلال کسائی
۱-۳ آ-۲۲۷۳

سینماهای درجه یك

امشب بکدام سینما میروید؟

سینما دیانا (تلفن : ٤۲۰۱۰)
عروسك بشت پرده با شرکت : وحدت - مجید محسنی - شهلا . شروع : ۱۰ر۳۰ صبح- ۲ر۳۰ - ٤ر۳۰-٦ر۳۰-۸ر۳۰ بعد از ظهر
تراس دیانا

سینما آسیا (تلفن: ٤۲۹۰۹)
نیرنگهای عشق (سینه یا نورامیك، دوبله بفارسی) با شرکت : سیلوا- کوشینا - والتر کیاری شروع : ۱۰ر۳۰ صبح - ۳ - ۵ - ۷ - ۹ بعد از ظهر

سینما امپایر (تلفن : ٦۷۲۵۲)
زن فراموش شده با شرکت : نات‌کینك‌کول - آناکشفی . شروع : ۱۰ر۳۰ صبح ۳-۵-۷-۹ بعد از ظهر

سینما پلازا (تلفن : ٤٤۲۵۵)
دراکولا (رنگی - دوبله بفارسی) با شرکت : کریستفرلی. شروع: ۱۰ر۳۰ صبح ۳-۵-۷-۹ بعدازظهر

سینما نخت‌جمشید(تلفن :۴۳۵۵۰)
پال‌جوی (رنگی) باشرکت :فرانك- سیناترا -کیم‌نواك - ریتاهیورث . شروع:۱۰ر۳۰ صبح -۳-۵-۷-۹ بعدازظهر .

سینما دوایویی (تلفن : ۹۱۱۵٤۳)
ساعت صفر : باشرکت :دانااندروز استرلینك هایدن . شروع :۷ر۳۰ - ۹ر۳۰ بعد از ظهر

سینما رادیوسیتی(تلفن:٤۳۳۲۰)
جوانان خوشگذران(سینما سکوپ - رنگی) با شرکت: ساندرادی- کلیف رابرتسون شروع: ۱۰ر۳۰ صبح - ۳-۵-۷-۹ بعدازظهر

سینما رکس (تلفن ۳٤۱٦۹)
ماموریت مرگبار (سینما سکوپ - رنگی) با شرکت ادموند اوبراین - جمس گارنر . شروع سانسها : ۱۰ر۳۰ صبح - ۲ر۵ - ٤ر۵ - ٦ر۵ - ۸ر۵

سینما حافظ (تلفن :۳٤۰۷٤)
ملکه سبا (دوبله بفارسی) شروع: ۱۰ر۳۰ صبح -۲ر۳۰-٤ر۳۰- ۸ر۳۰ بعداز ظهر .

سینما دولن روژ (تلفن :۳۰۳۰۲۰)
کاباره کروئل (رنگی - دوبله بفارسی) با شرکت :کریستفرلی. شروع: ۱۰ر۳۰ صبح ۳-۵-۷-۹ بعداز ظهر

سینما نیاگارا (تلفن: ٦۵۳۰۷)
گدایان خوشگل (وایلد اسکرین - دوبله بفارسی) با شرکت : ماریزا- آلاسیو - رناتو سالواتوری شروع : ۱۰ر۳۰ صبح - ۵ر ۲- ٤ر۵ - ٦ر۵- ۸ر۵ بعد از ظهر .
(تراس نیاگارا : گدایان خوشگل شروع : ۷ر۳۰ - ۹ر۳۰ بعد از ظهر)

سینما ایران (تلفن : ۳۶۵۴۵)
عروسك بشت پرده با شرکت: مجید محسنی - شهلا - وحدت- شروع : ۱۰ر۳۰ صبح- ۲ر۳۰ - ٤ر۳۰-٦ر۳۰-۸ر۳۰ بعد از ظهر

سینما سکوپ (تلفن: ۳۷٦۷۵)
اسیفر (دوبله بفارسی) شروع : ۱۰ر۳۰ صبح -۲ر۳۰-٤ر۳۰- ٦ر۳۰ - ۸ر۳۰ بعداز ظهر
تراس کریستال

کاباره کروئل (ویستاویژن (دوبله بفارسی) باشرکت : الویس پریسلی کارولین جونز . شروع : ۷ر۳۰ -۹ر۳۰ بعد از ظهر .

سینما کارون (تلفن: ٤٤۰۰٦۵)
فردا روشن است با شرکت: دلکش - پرخیده -ویدا قهرمانی شروع : ۳۰ر٤- ۶ر۳۰-٦ر۳۰-۸ر۳۰ بعد از ظهر

سینما متروپل (تلفن: ۳۹٤۱۰)
ملکه سبا (دوبله بفارسی) ۱۰ر٤۵ -۲ر٤۵-٤ر٤۵- ٦ر٤۵-۸ر٤۵ بعد از ظهر

سینما همای (تلفن ٤۲۱٦۹)
فریب (دوبله بفارسی) با شرکت ویجنتی مالا - شروع : ۲ر۳۰ - ٤ر۳۰ - ٦ر۳۰ - ۸ر٤۵ بعد از ظهر

سینماهای درجه دو

سینما پردیس
گوهرفروشان مهتاب(سینماسکوپ- رنگی - دوبله‌بفارسی) با شرکت : بریژیت باردو -استفن بوید شروع: ۱۰ر۳۰ صبح- ۲ر۳۰-٤ر۳۰-٦ر۳۰- ۸ر۳۰ بعد از ظهر .

سینما تاج (تلفن: ۳۳۰٦٤)
قطار سه‌وده دقیقه باشرکت : گلن‌فورد - وان هفلین . شروع : ۱۰ر۳۰ صبح- ۲ر۳۰-٤ر۳۰-٦ر۳۰- ۸ر٤۵ بعد ازظهر .

سینما سیلوانا (تلفن:۳۳۷۷۷)
شیرفروش (سینما سکوپ-رنگی) باشرکت : دلکش . شروع : ۲ر۳۰- ٤ر۳۰- ٦ر۳۰ - ۸ر۳۰ بعد از ظهر (تابستانی : ۷ر۳۰-۹ر۳۰ بعدازظهر)

سینما فردوسی (تلفن: ۳۵۷۸٤)
فستیوال بزرك فیلم شروع : ۱۰ر۳۰صبح- ۲ر۳۰ - ٤ر۳۰- ٦ر۳۰- ۸ر۳۰بعدازظهر .

سینما فری (تلفن : ۳۷۸۹۳)
کوتوله (رنگی - دوبله بفارسی) باشرکت : راس تامیلین . شروع : ٤ر۳۰ - ٦ر۳۰ - ۸ر۳۰ بعد از ظهر

سینما مراد (تلفن . ۳۷۳۸۹)
آخرین هوس باشرکت : شمبین- محسنی - سیمرغ‌نیا . شروع :۲ر۳۰- ٤ر۳۰-٦ر۳۰- ۸ر۳۰بعدازظهر .

سینما مشعل(تلفن:۳۳۸۳٦)
از اینجا تاابدیت باشرکت: برت لنکستر . دبوراکر. شروع ۱۰ر۳۰ صبح- ۲ - ۱۵ر٤- ۳۰ر٦- ۴۵ر۸ بعد

تآترها

جامعه باربد (تلفن: ۳۲۲٦۵)
سرگذشت: با شرکت : شهلا - جعفری . شروع : ۸ر۳۰ بعد از ظهر

سینما دیانا (تلفن : ٤۲۰۱۰)
عروسك بشت پرده با شرکت : وحدت - مجید محسنی - شهلا . شروع : ۱۰ر۳۰ صبح- ۲ر۳۰ - ٤ر۳۰-٦ر۳۰-۸ر۳۰ بعد از ظهر
تراس دیانا

پهلوان پنبه (دوبله بفارسی) با شرکت : آلبرتوسوردی .شروع : ۷ر۳۰-۹ر۳۰ بعد از ظهر
سینما دنیا (تلفن :۳۳۸۱۲) .
پهلوان پنبه (دوبله بفارسی) با شرکت : آلبرتوسوردی .شروع : ۱۰ر۳۰ صبح -۲ر۳۰ -٤ر۳۰-٦ر۳۰ ۸ر۳۰ بعد از ظهر

سینما رویال (تلفن : ٤۹۷۸۵)
ماموریت مرگبار (سینما سکوپ - رنگی) با شرکت : جمس گارنر-ادموند اوبراین شروع : ۱۰ر۳۰ صبح - ۳-۵-۷-۹ بعد از ظهر

سینما سعدی (تلفن: ۳٦٤٦۸)
دراکولا (رنگی - دوبله بفارسی) با شرکت: کریستفرلی شروع: ۱۰ر۳۰ صبح ۲ر۳۰-٤ر۳۰-٦ر۳۰ - ۸ر۳۰ بعدازظهر

سینما سمیلا (تلفن ۳٦٤۲٤)
گدایان خوشگل (وایلد اسکرین - دوبله بفارسی) باشرکت : ماریزا - الاسیو - الساندراپاناروشروع۱۰ر۳۰ صبح - ۲ر۳۰ - ٤ر۳۰ -٦ر۳۰ - ۸ر۳۰ بعد از ظهر

سینماکریستال (تلفن ۳۷٦۷۵)
اسیفر (دوبله بفارسی) شروع : ۱۰ر۳۰ صبح -۲ر۳۰-٤ر۳۰-٦ر۳۰ - ۸ر۳۰ بعداز ظهر
تراس کریستال

کاباره کروئل (ویستاویژن (دوبله بفارسی) باشرکت : الویس پریسلی کارولین جونز . شروع : ۷ر۳۰ -۹ر۳۰ بعد از ظهر .

سینما کارون (تلفن: ٤٤۰۰٦۵)
فردا روشن است با شرکت: دلکش - پرخیده -ویدا قهرمانی شروع : ۳۰ر٤- ۶ر۳۰-٦ر۳۰-۸ر۳۰ بعد از ظهر

سینما متروپل (تلفن: ۳۹٤۱۰)
ملکه سبا (دوبله بفارسی) ۱۰ر٤۵ -۲ر٤۵-٤ر٤۵- ٦ر٤۵-۸ر٤۵ بعد از ظهر

سینما همای (تلفن ٤۲۱٦۹)
فریب (دوبله بفارسی) با شرکت ویجنتی مالا - شروع : ۲ر۳۰ - ٤ر۳۰ - ٦ر۳۰ - ۸ر٤۵ بعد از ظهر

سینما پارك (تلفن ۳۹٦۳۷)
جنك صلیح (ویستاویژن- رنگی- دوبله بفارسی)باشرکت :ادی‌هیبورن شروع: ۱۰ر۳۰ صبح - ۲ر۳۰-٤ر۳۰- ۸ر۳۰ بعداز ظهر .

سینما آریا (تلفن ۳۷۹۵٦)
عشق تیر اندازی (رنگی) باشرکت جان پین - دان دوریا - شروع : ۱۰ر۳۰ صبح -۲ر۳۰-٤ر۳۰- ٦ر۳۰ - ۸ر۳۰ بعداز ظهر (تراس: ۷ر۳۰ - ۹ر۳۰ بعداز ظهر)

سینما ایران (تلفن: ۳٦۳۵٤)
عروسك بشت پرده با شرکت: مجید محسنی - شهلا - وحدت- شروع : ۱۰ر۳۰ صبح- ۲ر۳۰ - ٤ر۳۰-٦ر۳۰-۸ر۳۰ بعد از ظهر

**سینما اسکار (تلفن: ٤۵۷۹۷

از نامهٔ یک زن

«..... حالا دیگر گوش‌شیطان کر چند شب است مرتب بخانه می‌آید، روزها ناهاررا بامن وبچه‌ها میخورد، دیگر نق بجانم نمیزند، سر هرچیز کوچك بهانه نمیگیرد، گویا بااطمینان خاطر میتوانم بگویم که یك مرد سربراه وحسابی شده‌است...

باورکن درطول این مدت جان من‌بلب رسیده‌بود، راستی‌که چه روزگار سیاهی داشتم، ازظرف‌های شکستنی جهیز یه‌ام دیگر چیزی بجای نمانده است، هرچه کاسه وبشقاب دم دستش بود، همه را زدوشکست ودراین میان قلب حساس وظریف من هم خردوخمیرشد.!

آرزو بدلم مانده بود یکبار برویم لبخند بزند، داشتم ازاین غصه دق میکردم‌که چرا همیشه از دستپخت من بهانه میگیرد... توی خانهٔ ماهمه جا سایهٔ سیاه وسنگینی غم افتاده بود، بچه‌ها چشمشان بدرسیاه میشد تابابا بیاید، وقتی هم بخانه می‌آمد، انگار نه انگارکه باباست ، انگار نه انگار که اینها بچه‌های او هستند، اخمهایش را درهم میکرد، گوشه‌ای می‌نشست وبیك نقطه خیره میشد..

شنیده بودم چم مردها راازراه شکم باید بدست آورد ، ولی باین درهم زدم، نتیجه معکوس‌گرفتم... هرغذائی ترتیب می‌دادم بربهانه جوئی ولجبازیش افزوده میشد، دیگرهیچ فکرم بجائی دست نمیداد، داشتم‌دیوانه میشدم‌که این آشنای تازه بدادم رسید، ازهمان روزاول‌که پایش بخانهٔ ما بازشد، طرزرفتار شوهرم تغییرکرد، روز دوم گل ازگل‌آقا شکفت، روز سوم‌نگاهش بمن‌کاملا از روی رضایت بود وخلاصه تابحال هرروز ازروز دیگر مهربانتر وسربراه‌تر میشود

راستی یادم رفت‌آشنای تازه خودمان رابتومعرفی کنم، بهتراست توهم اورا بشناسی، او شکوفه نام دارد... او ... روغن نباتی شکوفه است؛ ...»

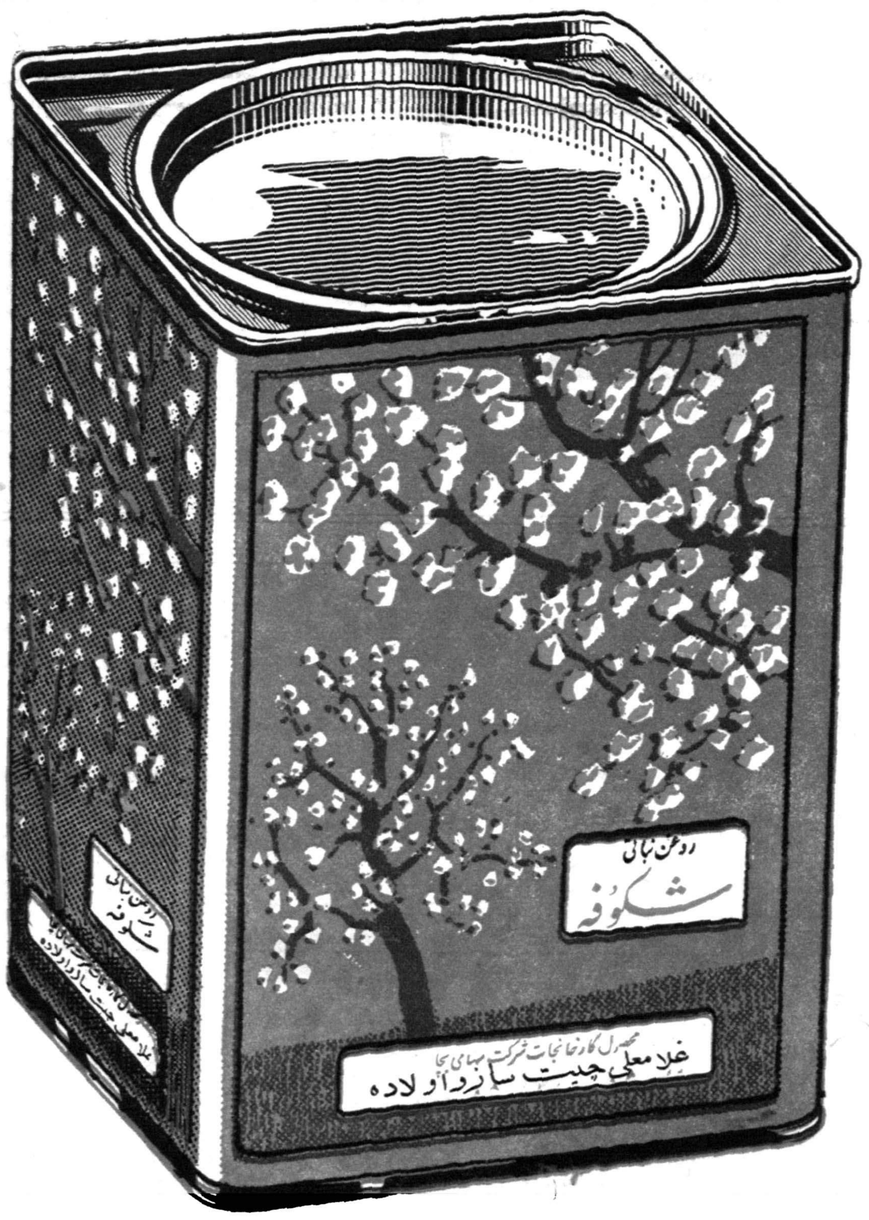

روغن نباتی شکوفه

محصول تاسیسات روغن نباتی کارخانجات
غلامعلی چیت‌ساز و اولاده ـ بابل

پایه‌گذار صنایع روغنی درایران

آشنا

دنباله اخبار شهرستانها

چند خبر خلاصه از چند شهر

اظهار تشکر از اهالی فسا

فسا: در نتیجه کمکهای بیدریغی که از طرف اهالی فسا به آسیب‌دیدگان لار شده بود چندی قبل از طرف سرهنگ بنی‌اعتماد معاون لشکر ۱۰ فارس‌طی مخابره تلگرافی از اهالی این شهرستان اظهار قدردانی شد .

فعالیت درانجام وظیفه

قوچان: فعالیت آقای مهندس حسین کارآموز رئیس جدید فرهنگ‌قوچان در انجام وظایف فرهنگی و رفع نقائص آموزشگاهها مورد توجه اهالی است

نمایش بنفع آزمایشگاه

فسا: از طرف گروه هنری دبیرستان ذوالقدر فسا در سالن مجلل آن دبیرستان نمایش جالبی اجراء گردید که عده زیادی از فرهنگیان و اهالی‌فسا در آن حضور داشتند . درآمد فروش بلیط‌این نمایش برای تکمیل وسائل آزمایشگاه دبیرستان ذوالقدر اختصاص داده شد .

فعالیتهای شهردار

جهرم با فعالیت آقای سروان احمدی شهردار جهرم مغازه‌داران و کسبه شهر موظف بحفظ نظافت برای تامین بهداشت اهالی شده اندبکلیه‌مغازه‌داران اخطار شده است‌که برای اجناس خوده‌که در معرض فروش گذاشته اندویترین تهیه نمایند .

تقدیر شد

مشهد- آقای حیدریان رئیس دادگاه کیفر گرانفروشان شهرداری مشهد بمناسبت ابراز فعالیت در انجام وظیفه از طرف آقای دکتر هدایتی وزیر دادگستری کتبا تقدیر شد .

دستگیری آخرین سارق !؟

گرمه‌جاجرم- علی علی پور که باتفاق دو نفر سارق دیگر منزل‌شهاب یکی‌از اهالی گرمه جاجرم را مورد دستبرد قرار داده و همدستانش دستگیر شده‌بودند بوسیله مامورین ژاندارمری بجنورد دستگیر شد .

تصمیم رؤسای هیئت‌های ورزشی

بیجار- اخیرا با حضور عده ای از روسای هیئت های ورزشی بیجار کمیسیونی تشکیل گردید و در این کمیسیون تصمیم گرفته شد که‌اطراف زمین‌ورزش این‌شهرستان را محصور کنند .

پاداش نقدی

زاهدان- آقایان احمدی پیشکار و جواد صاحب اختیاری‌رئیس دارائی زاهدان بمناسبت ابراز فعالیت در انجام وظائف مربوطه پاداش نقدی گرفتند .

ماجرای برق

اصطهبانات- چند سال قبل شهرداری اصطهبانات موتور مولد برقی‌را که‌از طرف اهالی خریداری شده‌بود تحویل گرفت تا نصب نماید ولی از آن موقع‌در این مورد اقدامی‌نشده و سازمان برنامه نیز برای تامین روشنائی این شهر فقط‌وعده داده است .

یك شهرستان و یك نامه رسان

فومنات- اداره پست وتلگراف فومنات فقط یکنفر نامه رسان دارد و بهمین جهت توزیع مبادلات پستی این منطقه با تاخیر انجام میگیرد. اهالی تقاضا دارند یك نفر نامه رسان دیگر نیز برای این اداره تعیین گردد .

افتتاح سینما

سیستان- اخیرا از طرف آقای عباسعلی خراشادی یکی‌از بازرگانان سیستان سینمای مدرنی در این شهرستان ایجاد و افتتاح شده است .

برای مراجعه باداره آمار ۲۴۰ کیلومتر راه میروند ؟!

فردوس- چون اداره آمار فردوس تابع اداره آمار گناباد است اهالی برای دریافت‌المثنی وغیره‌بایستی باطی ۲۴۰ کیلو متر به گناباد بروند‌اهالی برای رفع این مشکل تقاضا دارند اداره آمار فردوس مثل سایر ادارات آن مستقل گردد .

برای کمك به‌زلزله‌زدگان

بابل- برای جمع‌آوری اعانه جهت زلزله زدگان لار کمیسیونی‌با شرکت آقایان‌خاتمی فرماندار ، قوامی رئیس دادگستری ، نصرتی رئیس دارائی و سجادیان رئیس شعبه بانك سپه بابل تشکیل شد و سپس‌برای جمع آوری اعانه اقدام شد .

آگهی‌های فومنات را به‌رشت میدهند

فومنات- با آنکه بایستی آگهی های ثبتی و حصر وراثت در روزنامه های محلی درج گردد معهذا اخیرا آگهی های مربوط به امور ثبتی و حصر، وراثت‌اهالی فومنات به جراید رشت داده می شود .

استادیوم ورزشی محصور میشود

بیجار - برای تامین هزینه‌دیوارکشی استادیوم ورزشی‌بیجار کمیسیونی باحضور آقایان سلطانی فرماندار، لواسانی رئیس فرهنك ، سروان فتحی رئیس شهربانی ، سروان یوسفی فرمانده پادگان و ستوان‌دشتی‌زاده فرمانده ژاندارمری تشکیل گردید و دراین مورد تصمیماتی گرفته شد .

رضایت از مدیر دبستان

بابل - مساعی آقای جمال‌الدین بزرك زاده مدیر دبستان مازیار زابل درمورد پیشرفت امور تحصیلی و حسن جریان امتحانات دانش آموزان مورد توجه اهالی میباشدو تقاضا دارند از طرف مقامات مربوطه مورد تقدیر قرار گیرد .

فومنات را فراموش نکنید

فومنات - چون موسسه بنیاد پهلوی دربسیاری از شهرستانها اقدام بایجاد پرورشگاه یا مهمانخانه نموده‌است اهالی شهرستان فومنات انتظار دارند سازمان مزبور فومنات را نیز فراموش نکند .

جاده ایجاد میشود

اسفراین - شش کیلو متر از جاده این ج- فریمان از توابع‌اسفراین باهزینه آقای تیمور شادلو یکی از نیکوکاران اسفراین ایجاد شده است .

نام‌نویسی درسازمان نیروی مقاومت‌ملی

فومنات -عده زیادی از جوانان فومنات در سازمان نیروی مقاومت ملی این شهرستان نام نویسی کرده‌اند و کارت عضویت خودرا تاچندروز دیگر دریافت میکنند .

رسیدگی به‌پرونده‌های مشمولین

بابل- آقای‌سرگرد فرح‌بخش رئیس حوزه نظام وظیفه بابل برای رسیدگی به پرونده های مشمولین این شهرستان فعالیت قابل ملاحظه‌ای از خود نشان میدهد بهمین جهت اهالی انتظار دارند مشارالیه موردتقدیر مقامات مربوطه قرار گیرد .

صبح‌ها دیر میآیند ؟

فومنات - چندنفر از روسای ادارات دولتی فومنات صبح‌ها دیر سرکار می‌آیند و مراجعین را مدتی معطل میکنند . اهالی فومنات تقاضا دارند در اینمورد تصمیمی اتخاذ گردد .

سارقین لوازم خیاطی و وجه‌نقد را بسرقت بردند

اسفراین- دونفرسارق درجاده کلات-روین‌ازتوابع‌اسفراین استاد غلام خیاط و علی ازاهالی اسفراین را مورد تهاجم قرار دادند.و مقداری لوازم خیاطی ووجه نقد آنانرا بسرقت بردند .هم‌اکنون جریان از طرف ژاندارمری محل تحت تعقیب قرار دارد .

دستگیری سارقین

گرمه جاجرم -دونفر ازسارقینی‌که بمنزل سهام‌الدین همامی ساکن محمد آباد از توابع‌جاجرم دستبرد زده بودند بوسیله مامورین ژاندارمری شهرستان بجنورد دستگیر شدندو برای دستگیری همدستان سارقین مزبور فعالیت میشود .

شهر بی‌سرپرست و گرفتاریهای مردم

آدران - مدتی است بخش آدران کاشان بخشدار و شهردار ندارد وعلاوه برمتوقف شدن امور عمرانی ، نرخ ارزاق‌نیز بالامیرود ضمنا علاوه بر اینکه دراین بخش شهربانی تاسیس نشده پست ژاندارمری‌آن هم اخیرا منحل شده‌است .

نه پزشك نه دارو و نه وسایل !

سیستان -بهداری سیستان جراح ، قابله ، چشم پزشك ، دندانساز ووسایل کافی ندارد و قریب هشت ماه است سهمیه داروی بهداری نیز ارسال نشده است . چون وزارت بهداری برای رفع این نقائص اقدامی نکرده اهالی تقاضای بذل توجه دارند .

بافتخار فرمانده نیروی‌زمینی

ضیافتی برپا گردید

از مشهد خبرنگار ما مینویسد چند شب قبل از طرف لشکردوازده خراسان ضیافتی بافتخار تیمسار سپهبد آریانا فرمانده نیروی‌زمینی در باشگاه افسران مشهد ترتیب داده شد .

در این ضیافت تیمسار آریانا از مساعی تیمسار سرلشکرسردادور فرمانده لشکر دوازده و اقای آرشام رئیس‌سازمان امنیت‌خراسان اظهار قدردانی کرد .

نرخ یخ درشیراز

چند روزقبل کار خانه های یخسازی شیراز ناگهان نرخ یخ را از قالبی ۱۴ ریال به‌قالبی بیست ریال‌افزایش دادند چون این موضوع موجب نگرانی اهالی و بستنی سازان این شهر شده بود از اینجهت آقای دکتر پیراسته استاندار فارس‌دستور داد که‌برای تعیین‌نرخ یخ کمیسیونی تشکیل گردد‌مادام که نظر کمیسیون اعلام‌نگردیده درنرخ یخ افزایشی داده‌نشود .

افتتاح فرستنده لشکر ۱۱

طبق گزارش خبرنگار ما در سبزوار چند روز قبل دستگاه فرستنده رادیوئی لشکر ۱۱ خراسان که در سبزوار نصب شده است طی مراسمی با حضور تیمسار سپهبد آریانا فرمانده‌نیروی زمینی وفرمانده وافسران ارشد لشکر ۱۱ شروع بکار کرد .

این فرستنده روز های سه شنبه هر هفته برنامه های خود را روی موج کوتاه ردیف ۳۷٫۵ متر پخش میکند .

جلسه مدیران دبستانها

گزارش خبر نگار ما در تبریز حاکیست که چند روز قبل جلسه مدیران دبستان های پسرانه و دخترانه تبریز در سالن‌اداره فرهنك این شهرستان تشکیل گردید .

در این جلسه که کلیه مدیران دبستان های تبریز حضور داشتند پیرامون ثبت نام دانش آموزان این شهرستان درسال‌تحصیلی‌مذاکراتی صورت گرفت و تصمیماتی اتخاذ گردید .

سارقین متواری

طبق گزارش خبرنگار ما در قهلك سه ساعت بعد از نیمه شب دوشب قبل‌یکی ازمامورین کلانتری قهلك بدو نفر عابر که‌تعدادی‌مرغ‌و خروس ووسائل بنائی حمل‌میکردند مظنون شد و به آنها دستور توقف داد ولی عابرین که سارق بودند مرغ وخروس ها ووسائل مسروقه را در خیابان رها کردند و متواری گردیدند .

کمك نقدی

خبرنگار ما در کرد کوی مینویسد براثر مساعی آقای سجادی‌بخشدار کرد کوی اخیرا مبلغ ۱۹۸۵ ریال کمك نقدی از اهالی این منطقه برای زلزله زدگان لار جمع آوری شده است .

این مبلغ بوسیله نمایندگی‌بانك ملی کرد کوی به جمعیت شیر و خورشید سرخ‌مرکزحواله گردیده است .

بازدید تاسیسات فرهنگی

طبق گزارش خبر نگارما دربهشهر چند روز قبل آقای مزینی معاون وزارت فرهنك باتفاق آقای مشایخی مدیر کل فرهنك مازندران برای بازدید تاسیسات فرهنگی بهشهر باین‌شهر واردشدند ومورد استقبال قرار گرفتند .

آقایان مزینی و مشایخی پس از بازدید تاسیسات فرهنگی این شهرستان بعد از ظهر همان روز بصوب گرگان عزیمت کردند .

کشف تریاك درقزوین

خبرنگار ما در قزوین اطلاع میدهد بر اثر مساعی آقای‌سرهنك یاوری رئیس شهربانی ومامورین سازمان‌مبارزه با مواد مخدره‌قزوین در چند روز گذشته مقدارسه کیلو تریاك از دوازده نفر کشف شد .

افراد مذکور با پرونده های متشکله تحویل دادسرای این شهرستان گردیده‌اند .

اولین کلنك دوساختمان

طبق گزارش خبرنگار ما دربیجار دو روز قبل اولین کلنك ساختمان های اداره دارائی و دبیرستان حرفه‌ای بیجار طی‌مراسمی باحضور روسای دوائر دولتی و جمعی از محترمین و معاریف شهر به زمین زده شد .

هنگام زدن اولین کلنك ساختمان های مزبور حضار نسبت به شاهنشاه بشدت ابراز احساسات کردند .

پپسی کولا
کولاک میکند

آ-۱۰۹۴۸

کانون آگهی زیبا

زمین متری فقط ۲۵ ریال

جنب فرودگاه رشت - خوش آب‌و هواترین منطقه - محلی که کم‌کم شهر بدانجا انتقال می یابد - بمنظور اخذ هرگونه توضیح در جاده لاکان به نوروز سلیماندارابی مراجعه فرمائید .

باغی بمساحت تقریبی چهار هزار متر از قرار متری فقط ۵۵ ریال - با آب و برق - رشت، جاده لاکان به نوروز سلیماندارابی مراجعه فرمائید

آ-۹۵۸۷

آگهی مناقصه ساختمانی در راه شمشك

اداره راه استان تهران ساختمان دیوار های‌ضروری راه شمشك را به مناقصه‌میگذاردپیمانکاران طبقه بندی شده دروزارت راه میتوانند همه روزه تا آخر وقت اداری روز سه شنبه ۷ر۴ر۳۹ باین‌اداره واقع در تهران نومراجعه ودرخواست خودراتسلیم وپس از احراز صلاحیت از روز پنجشنبه ۱۶ر۴ر۳۹ باپرداخت مبلغ پانصد ریال اسناد مناقصه را دریافت دارند کمیسیون مناقصه درساعت ۱۱صبح روز شنبه ۲۵ر۴ر۳۹ تشکیل و نتیجه را تعیین خواهد نمود پیشنهادات باید تاساعت ۱۰ صبح روز مزبور بدفتر اداره راه استان تهران برسد هزینه آگهی بعهده برنده مناقصه خواهدبود.

۱-۲ آ-۱۱۰۱۴رئیس اداره راه استان تهران - مهندس حریری

اتحادیه صنف فروشندگان جراید پایتخت

هیئت‌مدیره جدید خودرا انتخاب کرد

بمنظور تجدید انتخابات اعضای هیئت مدیره اتحادیه صنف فروشندگان جراید پایتخت روز یکشنبه ۲۲ خرداد ماه کلیه فروشندگان جراید درمحوطهٔ شورایعالی اصناف حضور یافتند .

انتخابات با حضور آقای مهدی فیضی رئیس ادارهٔ امور اتحادیه های شهرداری انجام گردید .

ابتدا آقای فیضی احساسات وطن پرستی‌وشاهدوستی فروشندگان‌جراید راستود وسپس برای انتخاب اعضای هیئت مدیره اخذ رای بعمل آمد . درنتیجه آقایان عوض عوض‌پور ، سید حسین میر خلیلی ، سید ابراهیم رضوی ،حسن ملت‌خواه ، سید محسن ارحتانی ،اسدالله سوداگر ، شریف شریف زاده ، غلامعلی پیچرالدمنش ، مهدی فارسی ، عبدالله شیرخانی ، حسین زمانی و رضا عباسی بسمت اعضای هیئت مدیره صنف فروشندگان جراید پایتخت انتخاب شدند . سپس برای تعیین رئیس هیئت مدیره از بین منتخبین رای مخفی گرفته شد و آقای عوض عوض‌پور باین سمت انتخاب گردید و آقایان سیدابراهیم رضوی و غلامعلی پیچرالدمنش بسمت نواب رئیس و آقایان‌شریف شریف‌زاده و حسن ملت‌خواه بسمت منشی انتخاب گردیدند .

فروشندگان جراید پایتخت پس از پایان انتخابات صنفی با ابرازوفاداری نسبت بشاهنشاه و مهین و ابراز تنفر از یاوه‌گوئیهای بیگانگان‌محوطه‌شورای عالی اصناف را ترک کردند .

آگهی مزایده فروش ماشین

چاپخانه ارتش تعداد ۹دستگاه از ماشین های چاپ و صحافی موجود را مجتمعا بطور مزایده بفروش می رساند علاقمندان می توانند همه روزه از ساعت ۹صبح تاساعت ۱۲ ظهر با مراجعه به چاپخانه ارتش واقع در خیابان سوم اسفند جنب وزارت جنگ ماشین ها ودستگاه های مزبور رااز نزدیك رویت‌وبرگ مشخصات وشرایط معامله‌را دریافت‌نمایند. کسانی می‌توانند درمزایده شرکت نمایند که مبلغ پنجاه هزار ریال‌ودیعه بانکی به حساب ۹۰۵۳ بانك سپه مرکزی به حساب چاپخانه ارتش سپرده وعین فیش بانکی را به ضمیمه پیشنهادات خود در پاکات سربسته بعنوان (چاپخانه ارتش - راجع بمزایده ماشین ها) تاآخر وقت اداری روز پنجشنبه ۳تیر ماه ۱۳۳۹ تسلیم نموده باشند ساعت ۱۰ صبح روز شنبه ۵تیر ماه ۱۳۳۹ کلیه پیشنهادات واصله در حضور کمیسیون مربوطه باز وقرائت خواهد شد حضور پیشنهاد دهندگان در جلسه مزایده آزاد است . به پیشنهاداتی که فاقد ودیعه بانکی باشند ویا اینکه بطورتفکیك برخی از ماشین هارا برای مزایده انتخاب نموده باشند ترتیب اثر داده نخواهد شد .

چاپخانه ارتش دررد و قبول پیشنهادات مجاز خواهد بود .

رئیس آجودانی کل ستاد بزرگ ارتشتاران . دریادار شیبانی

۱_۲ آ_۱۰۸۵۸

مدیر عامل بنیادپهلوی اظهار داشت :

شاهنشاه به‌صنعتی کردن کشور توجه فوق‌العاده دارند

اوماها (نبراسکا) - ۲۴ خرداد- آقای محمد جعفر بهبهانیان سرپرست بنیاد پهلوی که بنا بدعوت دولت امریکا برای مدت شش هفته بآنکشور مسافرت کرده بود ضمن مطالعات خود از سازمانهای عام المنفعه و برنامه های خدمات اجتماعی امریکا از موسسات معروف به «بویزتاون» یا «شهر پسران» دیدن کرد و ضمن یك مصاحبه مطبوعاتی اظهار داشت که این‌قبیل موسسات برای راهنمائی جوانان فوق العاده مفید است و میشود از آنها در ایران نیز استفاده کرد .

«شهر پسران» در سراسر امریکا در نقاط مختلف وجود دارد ومعمولا برای نگهداری و تربیت پسران و جوانانی‌است که‌پدرومادر خودرا از دست داده‌اند ویا آنکه والدینشان استطاعت نگهداری از آنها راندارند.

وی در جواب خبرنگاران اظهار داشت که بودجه بنیاد پهلوی از تقریبا ۴۰ میلیون دلاریکه شاهنشاه در هفت سال قبل برای برنامه های اجتماعی وعام المنفعه اعطاء فرمودند تامین شده و بعداز آن نیز افزایش یافته است . وی خاطر نشان ساخت که تنها تعداد هتلهای بنیاد پهلوی از هفت دستگاه به چهارده دستگاه بالا رفته ودر زمینه های دیگر نیز ترقیات مشابهی بعمل آمده است.

وی‌در این‌باره افزود که‌شاهنشاه تاکنون معادل بیش از ۱۰۰ میلیون دلار اراضی خود را بین رعایاتقسیم کرده و تاسال ۱۹۶۱ که برنامه‌تکمیل میشود در حدود ۳۰۰۰ خانواده صاحب زمین خواهند شد.

آقای بهبهانیان علاوه کرد که بامر ملوکانه هر ساله در حدود ۲۵۰ نفر از جوانان کشاورز املاك سلطنتی تقسیم شده برای مدت دو سال به انگلستان وآلمان .وزاپن فرستاده‌می شوند تادر قسمتهای مختلف ماشین- آلات کشاورزی و آبیاری و دامپروری و دوشهای کشاورزی جدید تحصیل کنند وپس از مراجعت به بهبود وضع کشاورزی مناطق خود کمك نمایند.

آقای بهبهانیان در این باره اظهار داشت که مردم‌به تبعیت از شاهنشاه خود اقدام به فعالیتهای صنعتی و کشاورزی زیادی کرده‌اند بطوریکه مثلا در حال حاضر سیمان مورد احتیاج کشور در داخله تهیه میشود ودر حدود یك سوم از شکر وپنبه مورد نیاز مردم‌از مزارع‌کشور بدست میآید و حال آنکه شش سال پیش تقریبا یك سوم بودجه کل بمصرف اینگونه واردات میرسید .

وقتی از آقای بهبهانیان در باره مدارس ایران سئوال شد وی اظهار داشت که در زمینه فرهنگ بامر شاهنشاه اقدامات مهمی بعمل آمده وطی برنامه های جدید فرهنگی تعداد مدارس از ۶۰۰۰ به ۱۰۵۰۰ وتعداد دانشگاهها از یك به هفت رسیده است .

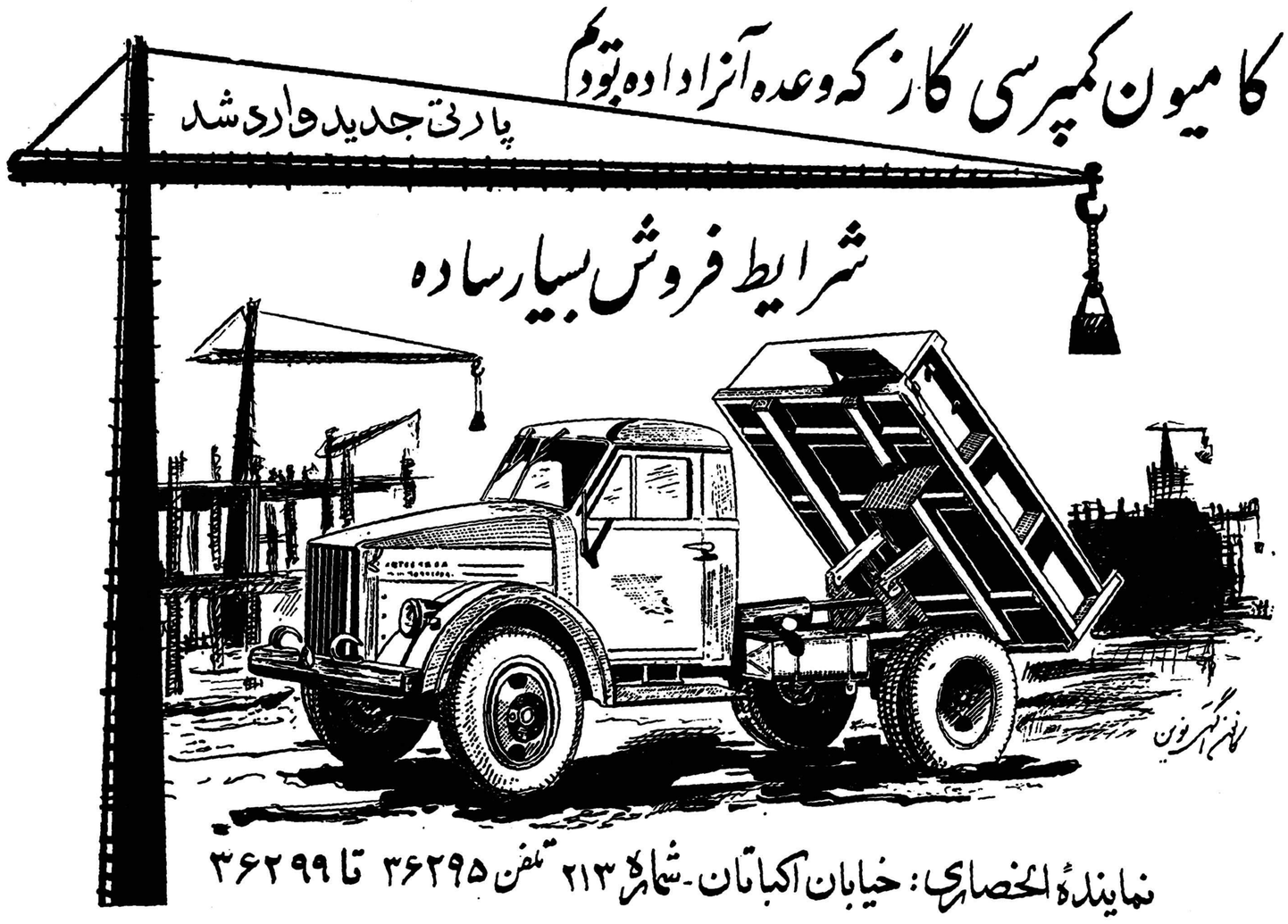

آ_۱۱۰۵۶

آ_ ۱۱۰۳۴

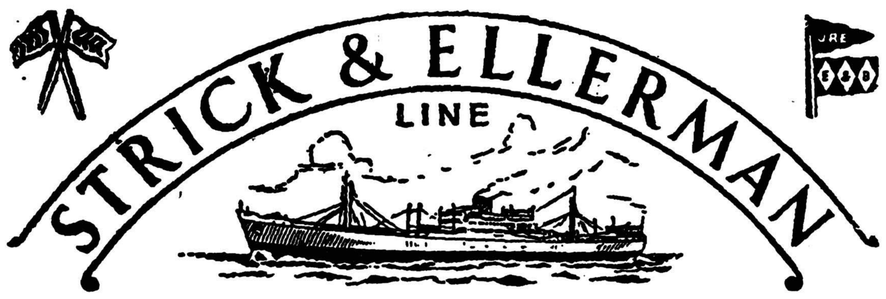

خط کشتیرانی استریك و الرمن

سرویس مرتب از انگلستان وقاره اروپا

حمل مستقیم

به

ایران و سایر بنادر خلیج فارس

کشتیها برای انگلستان وقاره اروپا بار قبول مینمایند وهمچنین برای بنادر دریای قرمز و بنادر دریای مدیترانه درسر راه بار قبول مینمایند
(بطور مستقیم یا غیرمستقیم)
برای تعیین نرخ‌کرایه وسایر مشخصات بآدرس زیر مراجعه فرمائید

FRANK.C. STRICK & Co (BUSRAH) Ltd.
KHORRAMSHAHR BASRAH BAGHDAD

OR TO THE JOINT BOOKING AGENTS —

S. DORABJEE & SON
PIRNIA BUILDING
5, AVENUE CHURCHILL. TEHERAN
(TELEPHONE · No. 45357)

S. A. LEVANT EXPRESS TRANSPORT (IRAN)
403. AV SAADI. TEHERAN.
(TELEPHONE : Nos. 34669, 37270)

OR TO
FRANK C. STRICK & Co. Ltd.,
12-20. CAMOMILE STREET.
LONDON, E.C.3.

برنامه حرکت کشتیهای استریك‌والرمن ازانگلستان
به‌بندر خرمشهر

	نام کشتی	تاریخ خروج	تاریخ ورود به‌بندر
از لندن	فلورستان	۱۰ ژوئن	ورودبه‌بندرخرمشهر نیمه‌دوم‌ژوئیه
	جوینك‌تون‌کورت	۲۰ ژوئن	ورودبه‌بندر خرمشهر اوایل اوت
	سیتی‌اف‌لوانز	اوایل ژوئیه	ورودبه‌بندرخرمشهر اوایل‌سپتامبر
	بهارستان	اوایل ژوئیه	ورود به‌بندر خرمشهر اوایل اوت
	اورستان	اوایل ژوئیه	ورودبه‌بندرخرمشهر اوایل‌سپتامبر
	فارسیستان	آخر ژوئیه	ورود به‌بندرخرمشهر نیمه‌دوم اوت
از لیورپول	ترکستان	۱۴ ژوئن	ورود به‌بندر خرمشهر نیمه‌اول‌اوت
	سربستان	اوایل ژوئیه	ورود به‌بندر خرمشهر نیمه‌اول‌اوت
	کراجستان	نیمه دوم ژوئیه	ورودبه‌بندرخرمشهر نیمه‌اول‌سپتامبر
از منچستر	تولسی‌هیل	اوایل ژوئیه	ورود به‌خرمشهر آخر اوت
	مالدین هیل	اوایل اوت	ورود به‌خرمشهر آخر سپتامبر
از گلاسکو	تولسی‌هیل	بارگیری را تکمیل میکند درمنچستر	—
	مالدین هیل	بارگیری را تکمیل میکند درمنچستر	—
ازگرینچ‌موت	بهارستان	بارگیری را تکمیل میکند در لندن	—
از انتورپ	سیتی‌اف‌لوانز	بارگیری را تکمیل میکند در لندن	—
	اورستان	بارگیری را تکمیل میکند در لندن	—

آ_ ۱۰۹۹۸

... جدید ترین هواپیمای جت جهان
در اختیار اولین و پیشروترین
شرکت هواپیمائی جهان

قبل از همه ک.ال.ام

از ۱۲ فروردین ۱۳۳۹ شروع شده است

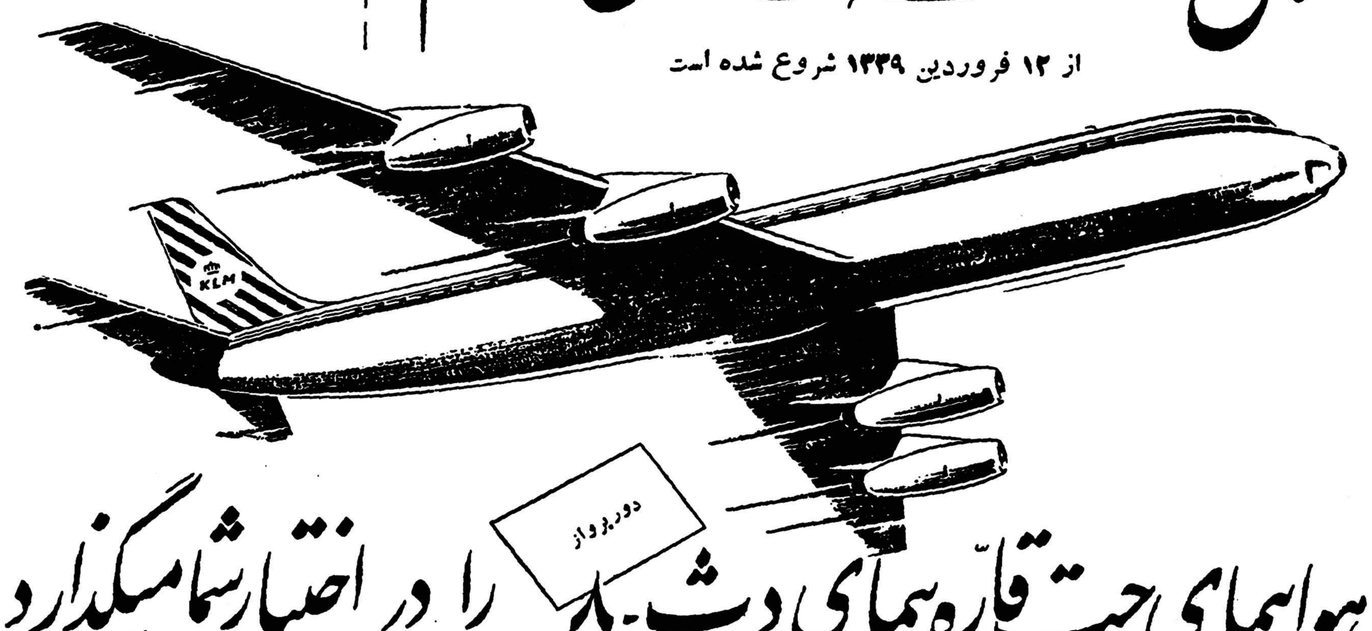

هواپیمای جت قاره پیمای دت.ك را در اختیار شما میگذارد

با یك گام بلند و آرام در ۸ ساعت۵ به‌آمریکا پرواز کنید. با هواپیمای جت قاره پیمای دت - ۸ ك. ال. ام یعنی قویترین هواپیمای دورپرواز جت مسافرت کنید . بله این عالیترین وسیله مسافرت هوائی به مفهوم واقعی‌کلمه است. صندلیهای راحت ولوکس‌که باتوجه براحتی‌شما تهیه شده ، راه روهای عریض - فضای بیشتربرای درازکردن دست ویا وغذاهای مطبوع وخوشابه‌های‌گوارا همراه باپذیرائی خصوصی ك. ال. ام منتظر یك اشاره از طرف شماست حق با شماست زیرا با ك. ال. ام - خطوط هوائی پادشاهی هلند پرواز میکنید. درانتظار مسافرت فراموش‌کشدنی باشید برای پرواز ما جت هرچه زودتر جا رزروکنید.

۵ از آمستردام

به‌آژانس مسافرتی خود یا ك. ال. ام
خیابان شاهرضا تلفن ۶۷۷۰۱ - ۶۵۴۴۰
ك. ال ام آبادان تلفن ۱۴۷۸ مراجعه فرمائید.

THE WORLD OVER KLM ROYAL DUTCH AIRLINES

اگرطالب بهترین هستید با ك.ال.ام پرواز کنید

آ_۱۱۰۷۰

فرانسوا ویون

«کاریل چسمان»
قرن پانزدهم

«فرانسوا ویون» که‌بیشتر سالهای زندگی خود را در زندانها، و تبعیدگاهها‌بسربرده وسالهاباترس‌ازمجازات اعدام روبرو بوده است یکی از بزرگترین وحساسترین شاعران فرانسوی دوره رنسانس است باینکه‌او از ولگردان مشهور آن دوران پاریس شمرده میشود باوجود این محبوبیت داشت «ویون» که نام‌اصلی او «فرانسوا دومونت کربیه» بوددر سال ۱۴۳۱ در پاریس بدنیا آمد در سال ۱۴۴۹ دوره دبیرستان و درسال ۱۴۵۲ دوره دانشکده را تمام کرد.

روز پنجم ژوئن سال ۱۴۵۵«ویون» از پاریس تبعید گشت ولی در ژانویه سال بعد بقیه مجازات او رابخشیدند میکویند در دوران تبعید روابط عاشقانه پرجنجالی باراهبه بزرگ‌معبد «پوررا» داشت و نیز میکویند آن جنگ محله ای که به تبعید ویون منجر شد بر سر زنی بنام «ایزابو» رو ی‌داده بود اما این نکته مسلم نیست ولی دومین جنگ محله ای که در سال ۱۴۵۶ روی داد بدون شك بر سر زنی بنام «کاترین دووسل» بود که نام او در آثارویون آمده است این بار «ویون» چنان کتکی خورد که او تصمیم گرفت از پاریس دور شود اما در آن لحظه دزدیده‌شدن پانصد سکه‌طلاازکلیسای کوچك «ناوار» در همه جا شایع گشت‌گرچه دزدان این طلا ها تاچند ماه دستگیر نشدند اما بالاخره گیر افتادند و تقریبا یکسال بعد روشن شدکه «ویون» هم در این ماجرادست داشته است. دوباره او را گرفته و تبعید کردند سغراو از شهری بشهری وسالهای سرگردانی او آغاز شد در این اثنا به همکاری با دسته ای دزدان متهم شد و در «اورلئان» زندانی گشت و برای او تقاضای اعدام‌شد اما بخت با او یار ی‌کرد و روز ۱۷ ژوئن ۱۴۶۰ آزاد شد در سال ۱۴۶۱ دوباره بزندان افتاد و این بار هم لوئی یازدهم او را نجات داد.

شاعر در سال ۱۴۶۲ به پاریس برگشت امابمحض ورود به پایتخت بجرم دزدی زندانی گشت چون برای نگهداشتن او در زندان دلیل کافی نبود پلیس ناچا ردوباره پرونده طلا های «ناوار» را بمیان کشید متهم بقید ضمانت آزاد گردید اما باز در اثنای یك‌جنگ محله‌ای دوباره‌توقیف شد یکسال بعد او را به مرگ محکوم ساختند روز ۵ ژانویه ۱۴۶۳ این محکومیت به ده سال زندان تخفیف یافت و از آن پس هیچ اطلاعی از سرنوشت «ویون» در دست نیست.

دو اثر بزرگ او تحت عنوان «عهد بزرگ» و «عهد کوچك» است که نشان دهنده زندگی آن دوره پاریس میباشد گذشته از آن اشعاری در موضوعات و مسائل مختلف دارد از روی زندگی «ویون» داستان ها و نمایشنامه های متعددی نوشته شده است.

دوحشتناکترین جنگل‌جهان

بقیه از صفحه ۲۰

واکنون میخواهند شرح‌سیاه روزی های خودرا بنویسند. کتاب آنها ماجرائی جالب تراز سرگذشت «روبینسون کروزو» خواهد بود. خویشانشان وقتی آنهارادرفرودگاه دیدند غش کردند حتی یکنفرسکته کرد اماپزشکان گفتند سکته خوشحالی قابل علاج است. بینی های آنها بقدری بزرك شده بود که موجب تعجب خانواده آنها شد.علت این بود که آنها ریشه گیاه مخصوصی رامیخوردند که بینی‌را بزرك میکند آنها می‌گویند روزانه دوساعت بیشتر نمی‌خوابیدند ودر میان سپاه آنها پنج زن بیشتروجود نداشت

آنها گفتند چندین کودك ژاپنی نیز دردل جنگلها هستند یك گروه امدادی مرکب‌از ژاپنی‌هاوامریکائی هابرای پیداکردن چهارهزارسرباز گمشده بسوی «گوام» حرکت کرد معلوم نیست آنهابتوانند این عده‌را کشف کنند زیرا درختان جنگلی مانع‌ورود آنهابه‌جنگل است و گیاهان دور گردن آنها حلقه‌زده آنهارا مسموم میکند.

دوشیزه مهر آذر سهیل دانش‌آموز سال ششم دبستان آذر با معدل ۲۰ (بیست) در امتحانات نهائی رتبهٔ اول را حائز گردیده است.

آ-۹۴۸۵

پیك سینالکو

بهرکجا که محل اجتماع وتفریح و استراحت باشد قدم میگذارد و بکسانیکه در حال نوشیدن سینالکو باشند یك جایزه نفیس‌تقدیم میدارد.

پیك‌سینالکو زنك خانه‌ها را بصدا در میآورد و به کسانیکه‌درخانه خودسینالکو داشته باشند کادوئی هدیه میکند.

سینالکوی مجانی

فروشندگان سینالکو در برابر تحویل هر ۱۲ عدد تشتك یك بطر مایع سینالکو برایگان تقدیم شما خواهند داشت ضمنا فروشندگان نیز در برابر تحویل هر۱۲ عدد تشتك ۲ بطر مایع سینالکو از کارخانه دریافت خواهند داشت.

فیات ۱۹۶۰ جایزه قرعه‌کشی بزرك سینالکو

بکسانیکه دربرابرتحویل ۱۲ عدد تشتك یك بطر سینالکو مجانی دریافت میدارند یك‌کارت‌قرعه‌کشی داده میشود. جایزه این قرعه‌کشی بزرك یك‌اتومبیل سواری فیات مدل ۱۹۶۰ میباشد.

سینالکو یعنی آب پرتقال

دارالتجزیه (پادربرن‌بلانش اشتراسه) آلمان طی گواهینامه رسمی خودکه بامضای کنسول سفارت شاهنشاهی ایران در کلن رسیده تصدیق نموده‌است که سینالکو از تقطیرعصاره میوه‌های تازه تهیه میگردد بنابراین سینالکوی پرتقال یعنی آب پرتقال

سینالکو بهترین و سالمترین نوشابه هاست

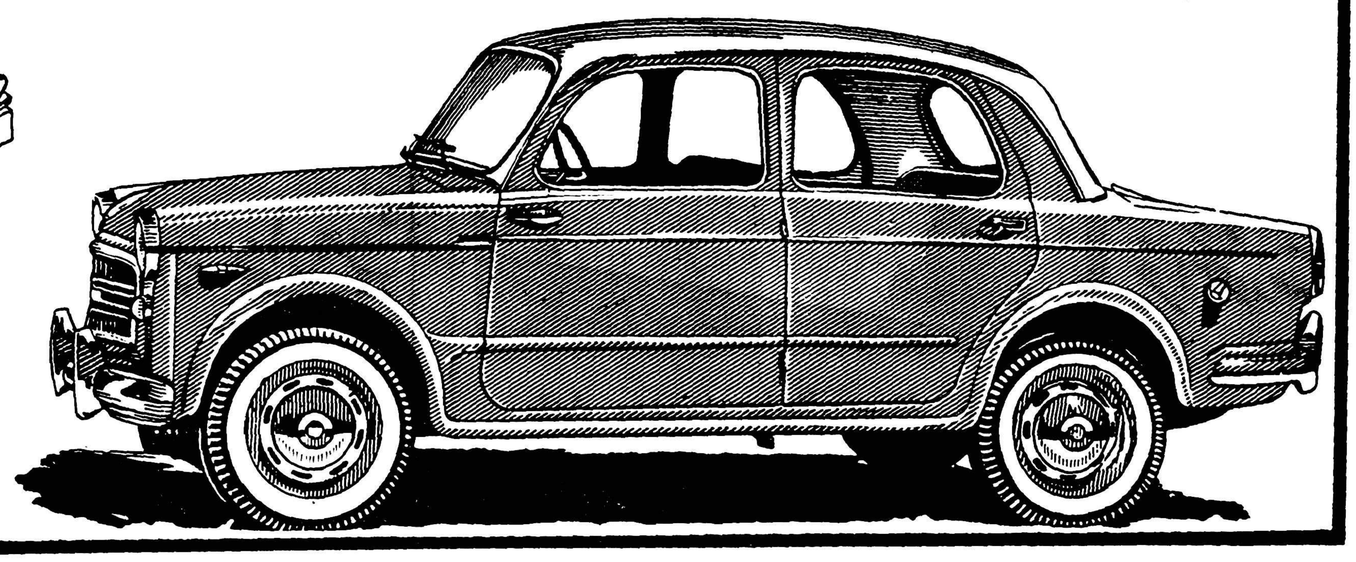

سینالکوی پرتقالی پیروزمی‌شود

آ-۱۱۰۷۲

زلزله مقاومت ناپذیر است

بزودی بشر بسوی فضا میرود وشاید درآینده نزدیکی برآن تسلط یابد اماهنوز زمین مغلوب اونیست هنوز یك زمین لرزه برروی یك خط زلزله‌خیز میتواندد سترنج متمدنین رازیروروکند

زلزله مقاومت ناپذیر است وهنوز سلاحی برضد آن‌بوجود نیامده است. وحال‌آنکه بشر برای نابودی بشر هزاران سلاح مخوف ساخته است.

زلزله درجات مختلف دارد ووضع وقوع آن نیز گوناگون است‌ممکن است افقی باشد دراین صورت خسارت چندانی ندارد اما اگر عمودی باشد عمارات راازپی‌میکند، زلزله عمودی درتاریخ بشرتاکنون میلیاردها نفر راکشته است درشیلی چندسال پیش زلزله‌ای عمودی سی هزارنفررا کشت زلزله‌اگر منشائش انقلابات وفعل وانفعالات درونی‌زمین باشد خطرات بسیار دارد زیرا فشار های درونی زمین آتشفشانهارا نیز بکار وفعالیت وامیدارد اقیانوس‌ها رابه تلاطم میاندازد واین اتفاقی‌است که دریك نقطه بلادیده دنیا یعنی شیلی روی داده است مردم جنوب شیلی خواب راحت ندارند آنهاوقتی زلزله آمد به‌سواحل پناه بردند ناگهان امواج عاصی آنها رادرزیر آب فرو برد بسوی کوههای بلند روی کردند تااز طغیان آب مصون باشند بلافاصله آتشفشانها آتش برسرآنهاریخت.

اقیانوس کبیر اکنون برای کلیه کشتی‌ها وحتی هواپیماهائی که از بالای آن عبور میکنند خطرناك‌شده است کلیه سواحلی که‌بااقیانوس کبیر بنحوی تماس دارند موردحمله این امواج شده‌اند طغیان اقیانوس کبیر از قاره امریکا تاقاره آسیارا مورد تهاجم قرار داده است تاکنون تعداد کشته‌شدگان وناپدیدشدگان وطغیان زدگان وقایع این چندروزه غیر قابل محاسبه بوده است.

فیلیپین ـ ژاپن ـزلاند جدید ـ هاوائی ـوهزاران جزیره کوچك‌و بزرك راسیل ،زلزله وآتشفشان‌مورد تجاوز قرار داده عفونت اجسادکشته شدگان جنوب شیلی باعث امراض عفونی شده استحتی‌حیوانات نیزدر جریان زلزله بی‌بهره نبودند هم‌اکنون کلیه زلزله‌شناسان جهان مشغول بررسی و کشف راههائی برای غلبه برزلزله‌وکنترل آن میباشند پیش‌بینی میشود تادو هفته دیگر درشیلی زمین لرزه‌های پیاپی شهرها وبنادر رانابودکند.

زلزله امان نمیدهد

زلزله شیلی شهر ها را ویران مردم را بی‌خانمان و خانواده ها را داغدار ساخت. مردمی که همه چیز خودرا از دست داده‌اند سر بکوچه و بیابان گذارده و فقط در فکر جان خود هستند. در این عکس یك زن مصیبت‌زده که‌همه‌چیز خودرا از دست داده دیده میشود که برای محافظت کودکان خود از باران سیل آسا با جزئی اثاثیه‌ایکه همراه دارد زیر یك چادر پناه گرفته‌است از این مناظر در هر شهر بلا دیده فراوان دیده می شود.

حواشی اخبار و مقالات متنوع جرائد مهم جهان

وحشتناکترین جنگل جهان

ده‌ها نفر ازسربازان ژاپونی بانتظار پایان جنك دوم جهانی سرگردان دراین جنگل بسر میبرند

چندروزی است جسته گریخته می‌شنویم که‌چند نفرسرگردان‌ژاپنی جنك دوم را پیدا کرده‌اند وآنسها داستانهای شیرین ودرعین حال جانسوزی از شانزده سال آوارگی خوددر جنگلهای جزیره «گوام» تعریف میکنند.

جزیره «گوام» جزیره‌ای است واقع درآقیانوس آرام که درزمان جنك امریکائی‌ها آنرا ازدست‌ژاپنی ها گرفتند. سپاه ژاپن هنوزدرگوام وجود داشت که خبر تسخیرجزیره توسط امریکائی ها فاش شد.

اکنون آشکار شده‌است‌که درآن زمان سربازان محصور ژاپنی‌چاره‌ای جزاین ندیدند که در دل جنگل‌های معروف گوام بروند. جنگلهای گوام پراز حیوانات وحشی است و مملو از مارهای صعب ومهلك می‌باشد درختها سردرهم کرده‌اندو گیاهان مخصوصی بدور گردن عابرین حلقه‌زده ،آناآنهارا میکشد این جنگلها پراز اسرار وپرازغارها وگودالها است حیوانات عجیب و غریبی دارد وحشرات آن ازنوعی است‌که هرگز درجاهای دیگر دیده نشده است. جنگلهای گوام پراز معادن نیز هست اماکسی‌جرئت نمی‌کند وارد آنهاشود.

میگویند در جنگلهای «گوام» آدمهای وحشی وجود دارند که به شکل آدمهای وحشی دیگرنیستند **آنهادرچشمان‌خود جاذبه‌ای‌دارند که‌مارهارا رام میکنند.**

گیاهانی دراین جنگلها موجود است‌که اگر کسی بخورد مدتها گرسنه نمیشود .سربازان محصور ژاپن وارد چنین جنگلهائی شدندکه گوشه‌ای از وصف آنرا خواندید. هفته گذشته یك ستوان فرمانده سربازان ژاپن‌رادرکرانه‌های جنگل ناگهان دستگیر ساختند. او بود که‌فاش کرد سپاه ژاپن بطوردسته جمعی وارد جنگل شده‌است. وی میگفت ماهنوز خیال میکردیم‌جنك ادامه دارد ازاین روی باتمام حواس خود درحال آماده باش قرارداشتیم. سربازان ژاپن بقدری دراین‌جنگلها دروحشت بسر میبرند که امکان ندارد یك‌آن از خطر غافل شوند. دستگیری آنها مشکل استواصولا کسی راههای جنگل رانمیدانسد. درسه‌روز پیش نیز دوتن‌ازسربازان سرگردان راباهلیکوپتر از جنگل ربودند آنها وقتی وارد ژاپن شدند داستان هاگفته واز وضع ژاپسن تعجب کردند. آنها خیال‌میکردند هلیکوپتر هائی که آنهارا دستگیر ساخته ازطرف نیروی دشمن یعنی امریکائی‌هاست آنها خودرا برای مرك آماده کرده بودند ولی وقتی بژاپن رسیدند دریافتندکه اوضاع دگرگون شده است وبسیار متعجب شدند وقتی شنیدند که ژاپن و امریکا پیمان امنیت می‌بندند. این دوسرباز ساده ژاپنی موسوم به «شینکوما» و«میناگارا» شانزده‌سال درسیه‌روزی وتوحش بسربرده‌اند

بقیه در صفحه نوزدهم

باغهای آینده

چند روز قبل در باغ لوکزامبورك در پاریس مراسم افتتاح باغهای آینده بعمل آمد .

دراین باغ دستگاه های مخصوصی برای پرورش گلها ورشد گیاهان بطور منظم و تحت شرایط مصنوعی کار گذاشته شده است بوسیله این دستگاه هادر صورتی که‌حرارت خورشید کافی نباشد گرمای مصنوعی به گیاهان رسانده میشود و در صورتی که حرارت خورشید برای‌رشدگیاهان مضرباشد بوسیله دستگاه‌های‌هدایت‌شونده از رسیدن نوروحرارت‌زیاد ازحد معمول‌بگیاه جلوگیری میشود وهمچنین‌باایجاد ابر های مصنوعی و باران مصنوعی در تمام فصول رشد گیاه را تحت نظم و قاعده مرتبی در می آورد.

بطور خلاصه این باغ یك‌نمونه ازباغهای آینده می باشد که باترقی وسائل تکنیك می توان گفت غلبه بر طبیعت در آن کامل شده و می توان اعمال طبیعی را با دستگاه‌های مکانیکی‌انجام‌داد. دوك‌ویندسوریکی با مشاهده این دستگاه ها که یك از اولین بازدید کنندگان این باغ نفر مراقب از فاصله دور کار یك بود . وی که خود از پرورش باغبان ماهررا انجام میدهد بسیار دهندگان و علاقمندان گل می‌باشد راضی و خوشحال گردید .

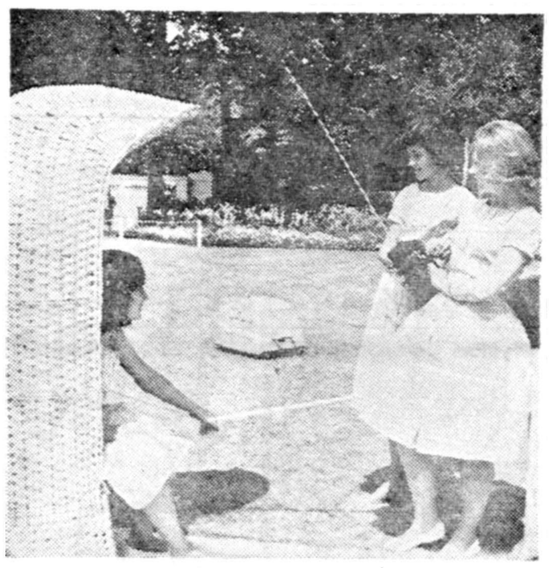

قویترین دست تهران انتخاب میشود

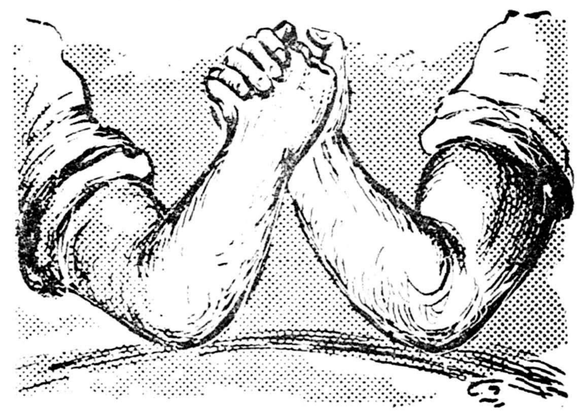

مسابقه انتخاب قویترین دست تهران بین سه گروه که از حیث سن طبقه بندی شده اند انجام خواهد گرفت .

گروه اول از سن ۱۷ تا ۲۰ سالگی .

گروه دوم از سن ۲۱ تا ۲۵ سالگی .

گروه سوم از سن ۲۶ تا ۳۲ سالگی .

نام نویسی داوطلبان از روز شنبه ۲۱ خرداد ماه شروع شده است. عموم علاقمندان باید بادر دست داشتن شناسنامه ویك قطعه عکس٤×٦ بدفتر مجله اطلاعات هفتگی مراجعه کنند .

به قهرمانان این مسابقه جوایز نفیسی تعلق می گیرد .

امشب سینماهای

پلازا ـ سعدی

نمایش میدهند

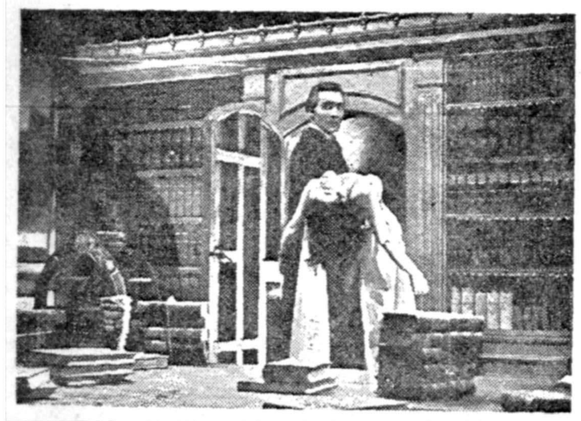

بزرگترین و وحشتناکترین فیلم تاریخ سینما

دراکولا

رنگی ـ دوبله بفارسی دراستودیو پلازا

ورود اطفال‌کمتر از۱٦ سال ممنوع است

اشخاصی که دارای اعصاب قوی‌نیستند، خواهشمند است از دیدن این فیلم خودداری فرمایند

روزنامه سیاسی وانتقادی خدنك

همه هفته روزهای شنبه درسراسر کشور منتشر میشود

کلاس انگلیسی انصاری

بامراجعت آقای انصاری از آمریکا

بشیوه کاملا تازه‌ای شروع بکار کرد و درمدت کوتاهی زبان انگلیسی را بشما میآموزد .

نشانی : مخبرالدوله مقابل شرکت بیمه ایران

ساعات تدریس از ۷صبح الی ۱۰شب

آ ـ ۱۰۹٦٤ کردونه

یخچال بستنی ـ یخچال بستنی

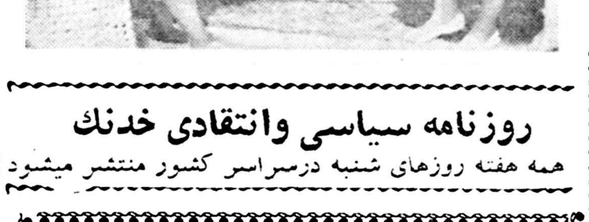

مقدار محدودی یخچال بستنی مارك بوش آمریکائی برای شرکت پالیزرسید برای ملاحظه مدلهای ٤ در ـ ٦ در ـ ٨ درو ۱۰ در مراجعه‌فرمائید. خیابان‌نادری‌مقابل بیمارستان سابق شوروی کوچه شاهرخ شماره ۷۰ تلفن ٤۰٦۲۵

آ ـ ۱۱۰۳۰

آ ـ ۱۰۹۸۲

ARIANA AFGHAN AIRLINES

از ۲۵ خرداد سرویس

کابل ـ فرانکفورت

باهواپیمای دث ـ ۶ ب

ازراه قندهار ـ تهران ـ دمشق ـ بیروت ـ آنکارا ـ پراگ آغاز میگردد

ابزیکانه‌خط هوائی‌است که‌بافغانستان رفت‌وآمد نموده وتسهیلات زیرین‌رافراهم میکند هواپیمای مجهز بدستگاه رادارکه برفراز جو پرواز میکند

با سرویس درجه یك وسرویس جهانگردی

پرواز یکسره بدون تعویض هواپیما

فرانکفورت ـ کابل ـ فرانکفورت

کوتاهترین مدت مسافرت بین اروپا وافغانستان

نماینده کل

هربنس سنگه ساوهنی

خیابان سعدی تلفن ۲۰۳٤۲۷

دآریانا افغان هوائی شرکت

هواپیماهای آریانا باردهای وسیع وبزرگ برای حمل بار

مردم جهرم شبی‌را درخیابان گذراندند

زمین لرزهٔ شدیدی مردم را ازخواب پراند

زمین لرزه‌شدیدی در جهرم روی دادو موجب وحشت مردم‌گردید. اهالی شهر باین‌علت یکشب تمام درخیابانها بسربردند.

خبرنگار ما در جهرم گزارش میدهد سه‌ساعت بعداز نیمه‌شب‌گذشته زلزله شدیدی در جهرم حادث گردید وموجب وحشت ونگرانی مردم شد. باوقوع این زلزله شدیداهالی جهرم سراسیمه ازخواب بیدار شده وبکوچه هاو خیابانها پناه بردند .چون این زلزله متوال.مدت نسبتا زیادی ادامه داشت مردم که‌بشدت مضطرب شده بودند همان نیمه‌شب درحال اضطراب بمساجد وتکایا رفتند و دست بدعا برداشتند . براثر این زلزله شدید قسمتی ازخانه‌های مردم شکست‌خورد ولی خوشبختانه قبل‌از آنکه خساراتی وارد آیدو تلفاتی داشته‌باشد زلزله پایان یافت اهالی جهرم که‌از زلزله‌لار خاطراتی ناگوار داشتند ازشدت ترس تاهنگام صبح بخانه‌های خود نرفتندو شب راتا صبح درخیابانها وکوچه‌ها بسربردند .

مسئله تامین

بقیه‌از صفحه‌اول

میباشد تامین خواهد شد .

تامین مواد غذائی

آقای مهندس هدایت بعد از اشاره به مشکلاتی که در راه‌تنظیم برنامه سوم موجود است موضوع تقاضا برای مواد غذائی طی دوره برنامه سوم رامطرح‌نمود و گفت در اقتصاد هر کشور مسئله تامین‌مواد غذائی‌مورد احتیاج مردم در راس مسائل اقتصادی قرار دارد . ازهمین جهت لازم است در یك برنامه جامع ملی مقدار تقاضا برای مواد غذائی دقیقا محاسبه گردد تا معلوم شود برای تامین آن چه‌میزان‌باید تولید را افزایش داد .

علت اینکه افزایش تقاضا برای مواد غذائی مورد بحث ما قرار میگیرد این است که چنانچه باخطر گرسنگی و قحطی که هر سال موجب از بین رفتن هزاران نفرمردم جهان میشود بطور صحیح مبارزه نشود و برنامه های لازم دقیقا طرح و اجرا نگردد سطح مصرف مواد غذائی در ایران نیز ممکن است تقلیل یافته و منجر به ضعف جسمانی و احیانا از بین رفتن افراد کشور گردد .

افزایش جمعیت

طبق محاسباتی که بعمل آمده بر جمعیت کشور هر سال ۲٫۵ در صد افزوده میشود هرگاه جمعیت کشور را در آغازبرنامه عمرانی‌سوم بیست میلیون نفر فرض کنیم طی دوره پنج ساله برنامه سوم هر سال قریب ۵۰۰ هزار نفر بر جمعیت افزوده شده و طی مدت مذکور جمعیت کشور ۲٫۵ تا ۳ میلیون‌نفر افزایش خواهد یافت بدیهی است برای جمعیت مذکور باید حداقل مواد غذائی تامین گردد .

طی دوره برنامه سوم انتظار میرود درآمد سرانه در حدود ۲٫۵ تا۳در صد در سال افزایش یابد وروییهم رفته تقاضا برای مواد غذائی ازسال ۱۳۳۷ تا ۱۳۴۶ در حدود ۴۷ در صد یا ۴٫۶ درصد در سال‌افزایش خواهد یافت . ازدیاد تولیدات کشاورزی بمقدار ۴٫۶ درصددرسال کار نسبتا مشکلی خواهد بود و مستلزم آن است‌که سرمایه‌گذاری هنگفتی در رشته کشاورزی بعمل آید .

اکنون وظیفه ما این است که مطالعات خود را در باره نحوه افزایش تولیدکشاورزی - مشکلات آن و نیز طرق رفع این مشکلات‌با سرعت و جدیت دنبال نمائیم تا بتوانیم در برنامه سوم کشور را از وارد کردن مواد غذائی‌بی‌نیازسازیم و احتیاجات غذائی مردم را با قیمت مناسب در داخله تامین نمائیم .

قانون جدید

بقیه‌از صفحه‌اول

آقای علم اولین‌کنفرانس انتخاباتی رادر محل‌حزب درکاشان ایراد خواهد کرد . دبیرکل حزب مردم وهمراهان فرداشب بتهران باز میگردند .

ائتلاف نمیکند

امروز آقای علم دبیرکل حزب مردم درباره مصاحبهٔ تلفنی خود با خبرنگار ما توضیح داد :

درمورد داوطلب‌بودن‌عموم نمایندگان فراکسیون پارلمانی‌سابق‌حزب آقایان عموماداوطلب‌هستندومنهم شخصاما یلم وامیدوارم که‌همه موفق بشوند ولی تصمیم نهائی برای کاندیدا کردن آنها باکمیته مرکزی است .

درمورد تشکیل دولت حزبی همانطور که‌گفتم مسلما ازافرادی که‌بصورت انفرادی و«سمپاتیزان» حزب‌باما کمك کرده‌اند وکمك آنهاهم بسیار ذیقیمت بوده استفاده خواهد شد. ولی این استفاده رانباید ائتلاف انتخاباتی با دسته‌های غیر حزبی تلقی‌کرد .

ابلاغ قانون

قانون جدول جدید انتخابات که بتوشیح ملوکانه رسیده وبه نخست وزیری ارسال شده‌بود ،امروز ازطریق دفترنخست‌وزیری بوزارت کشورابلاغ شد تا انتخابات دوره بیستم مجلس شورایملی براساس آن انجام گردد.

شورایعالی انتخابات

امروز گفته شد که در نظراست کار انتخابات دوره بیستم مجلس شورایملی تحت نظر شورائی بنام «شورایعالی انتخابات» انجام پذیرد

اعضای این شورا مرکب خواهند بود از چند تن از افسران وزارت‌کشور باید دانست که قبلا شورائی‌بنام شورایعالی انتخابات در وزارت‌کشور وجود داشت که بامور انتخابات‌انجمن های شهر رسیدگی میکرد .

هیئت عامله انجمن ورزشی ارتش

بحضور والاحضرت شاهپور غلامرضا معرفی شدند

سخنگوی ستاد بزرك ارتشتاران امروز به‌خبرنگار ما گفت ساعت یازده امروز هیئت عامله جدید انجمن ورزشی ارتش بریاست تیمسار سرتیپ پیروز درکاخ اختصاصی والاحضرت شاهپور غلامرضا پهلوی بحضور والاحضرت معرفی شدند.

هیئت عامله جدید

خبرنگار ماگزارش میدهد هیئت عامله انجمن ورزشی که برای سال جاری انتخاب شدند عبارتنداز تیمسار سرتیپ پیروز -تیمسار دریادار کوروس (ازنیروی دریائی) سرکار سرهنك ستاد حسین موحد معاون دانشکده افسری - سرکار سرهنك پژوه افسر (ازنیروی هوائی)وآقایان سرهنك وشمگیر - سرهنك معصومی -سرهنك مولوی -سرهنك دهش‌پور (ازشهربانی) سرهنك دوم شاه حسینی (از ژاندارمری) سرهنك دوم منوچهری (از نیروی دریائی) سرگرد والی (از نیروی هوائی)

تاسیس باشگاه‌های جدید

والاحضرت شاهپور غلامرضا پهلوی ضمن قدردانی از زحمات انجمن ورزشی ارتش خاطرنشان ساختند که‌باید درقسمتهای شرق-جنوب وغرب تهران باشگاههای مجهزی نظیرباشگاه ورزشی پهلوی‌ساخته‌شود ودرامر پیشرفت ورزش درنیروهای مسلح کشور وخانواده‌های قوای‌نظامی وانتظامی قدمهای بلندتری برداشته شود.

نتیجه مبارزه شمشیربازان کشور

مسابقات نهائی قهرمانی کشور فردا انجام میگردد

مسابقات شمشیر بازی قهرمانی کشور از تاریخ ۲۰ خرداد ماه در سالن ورزش دانشگاه تهران باشرکت ۴۰شهرستان آغاز گردید و نتایج حاصله تاکنون بشرح زیر میباشد .

در قسمت‌فلوره انفرادی مسابقه بین ۱۴ نفر از آقایان انجام شد ود رنتیجه آقایان عبدالرضا رادیی از تهران -شاپور زرنگار ازکرمانشاه بیژن زرنگار از کرمانشاه بترتیب مقام اول تا سوم را بدست آوردنددر قسمت مسابقات سابر انفرادی بین ۱۲ نفر آقایان سروان الماسی از تهران وطیبی‌از تهران‌ونوبتی‌مقام‌اول‌تاسوم راکسب‌کردند.درقسمت‌اپه‌انفرادی مسابقه بین ۱۴ نفر انجام شد در نتیجه آقایان سروان الماسی ازتهران شاپور زرنگار از کرمانشاه شجاعی از گرگان مقام اول تا سوم راکسب کردند. در مسابقات فلوره وایه و سابر بین تیمهای تهران و کرمانشاه نتایج زیر بدست آمد : فلوره ۹ به ۶ بنفع تهران اپه ۶ به۳ بنفع کرمانشاه سابر ۸به ۲ بنفع تهران . دنباله مسابقات ساعت ۶ بعد از ظهر فردا انجام خواهد شد و مراسم توزیع جوائز قهرمانان نیز با حضور تیمسار سرلشکر دفتری رئیس سازمان تندرستی انجام خواهد گردید .

شورایعالی وزارت دارائی لایحه استخدام را مطالعه کرد

بطوریکه اطلاع حاصل شدلایحه استخدام کشوری درشورای عالی‌وزارت دارائی مورد بررسی قرار گرفت واعضای شورا نظریات اصلاحی خودرا در شورا مطرح‌کردند قرارشد که‌لایحه به‌ضمیمه نظریات اصلاحی اعضای شورا تحت‌مطالعه هیئتی‌از کارمندان عالی‌رتبه وقدیمی وزارت دارائی قرار گیرداین هیئت درحال‌حاضر مشغول‌بررسی نهائی لایحه مزبور می‌باشند پس‌از آنکه هیئت لایحه رابا توجه باصلاحات وپیشنهادات شورای‌عالی وزارتی تنظیم و تدوین نمود اصل‌لایحه اصلاح‌شده بنظروزیردارائی خواهد رسیدوسپس تسلیم شورای عالی معاونین وزارتخانه خواهد شد .

سیاست دول عضو سنتو درباره سرمایه‌های خارجی وصنایع خصوصی

طبق گزارش رسیده از کراچی سومین روز سمینار اقتصادی سنتو در «مری» پاکستان پیرامون سیاست عمومی دول عضو سازمان پیمان مرکزی درباره سرمایه خارجی و صنایع خصوصی مذاکره بعمل آمد .

در این جلسه پاکستان ، ایران و ترکیه نشریاتی درباره طرحهای صنعتی ، کشاورزی ، حمل و نقل و فرهنگ کشور های خود توزیع نمودند .

مطالبه کارت بازرگانی توسط ماموران شهرداری

بدون دستور رسمی شهرداری تهران بوده‌است

امروز سخنگوی وزارت بازرگانی بخبرنگار ما اظهار داشت پیرو مذاکراتی که بین این وزارتخانه و شهرداری تهران بعمل آمده بدینوسیله اعلام میشود مراجعه بعضی از ماموران شهرداری بآقایان بازرگانان و مطالبه کارت بازرگانی از آنها بدون دستور رسمی شهرداری بوده و این موضوع از طرف شهردار تهران نیز تکذیب گردید . بدنبال مذاکرات مزبور اقدامات لازم جهت‌رفع مزاحمت از آقایان بازرگانان بعمل آمده است .

۴۲ دختر وپسر انگلیسی بتهران می‌آیند

بطوریکه از اداره امور جهانگردی وزارت کشور کسب‌اطلاع شد : روز ۱۲ تیرماه آینده ۴۲دختر و پسر دانشجو وجهانگرد انگلیسی بتهران خواهند آمد .

این دانشجویان و جهانگردان نزدیك یکماه در ایران بسر خواهند برد واز شهرهای اصفهان- شیراز وآثار تاریخی‌ایران‌دیدن خواهند کرد .

دانشجویان و جهانگردان مزبور دراین مدت مهمان اداره سرویس تعطیلات ایران و انگلیس خواهند بود .

دارائی سهم فرهنك وتربیت بدنی را ازدرآمد شهرداری میپردازد

وزارت دارائی طی‌بخشنامه‌ای به‌پیشکاریها وادارات دارائی ابلاغ کرد که‌طبق دستور آقای‌نخست‌وزیر مقتضی است علاوه‌بر کسر صدی‌ده سهمیه بهداری ازاین تاریخ‌به‌بعد صدی‌پنج سهمیه‌فرهنك وصدی سه‌سهمیه سازمان تربیت‌بدنی رانیزاز کلیه درآمدهای شهرداری که‌وسیله دارائی هاوصولو تحویل میگردد کسرومستقیما بحساب فرهنك وتربیت بدنی‌محل تحویل‌ومراتب رابشهرداری اطلاع دهند .

ضمنا توجه خواهند داشت سهمیه سازمانهای مذکور ازدرآمدهائیکه مستقیما وسیله شهرداریها وصول میگردد وادارات دارائی مداخله درآن ندارند بعهده خود شهرداریها خواهد بود که سهمیه هریك‌از سازمانهای‌ذینفع راراسا پرداخت نمایند .

صندوق وام عمران برای اجرای طرحهای مخابراتی وراهسازی بایران کمك کرده‌است

واشنگتن - ۲۵خرداد- صندوق‌وام‌عمران طی بیست وشش ماه که از تاسیس آن میگذرد به‌یازده کشور افریقائی و آسیائی‌از جمله ایران کمك کرده و ۲۰پروژه عمرانی را بموقع اجرا گذارده است .

در گزارشی که روز دوشنبه گذشته درباره این صندوق‌انتشار یافت‌خاطرنشان‌شده‌که ۳۲٫۲درصد ازکل‌کمکهای آن صرف پروژه - های مخابراتی گردیده همچنین پروژه‌های عظیم راه‌سازی بسیار در کشورهای مالایا- فیلیپین - اکوادور - پاراگوئه - پرو -هائیتی - و ایران باکمك این صندوق دردست اجراست .

علاوه‌برآن باکمك این صندوق بندر گاهها و تاسیسات‌بندری بسیار در پاکستان شرقی و اندونزی مهیا گردیده وبوضع راه‌آهن‌در کشورهای اندونزی - تایوان - هند- اسپانیا وپاکستان سروصورت داده شده و دستگاههای‌تلگرافی ، و تلفنی درلیبریا - اروگوئه - پاراگوئه -ایران و کره تقویت شده‌است

برای مجموع طرحهای مذکور ۳۶ فقره وام بمبلغ ۲۹۹ میلیون وسیصدهزار دولار از طرف صندوق وام عمران پرداخت گردیده‌است.

نمایشگاه بزرك ایران در مرکز نمایشگاه بازرگانی‌شیکاگو

شیکاگو -۲۵خرداد- در نمایشگاه عظیمی که از محصولات صنعتی و هنری ۲۵کشور مختلف جهان در شهر شیکاگوتشکیل‌خواهد شد ایران نیز شرکت خواهد کرد . طبق اظهار یکی از مقامات برجسته سفارت ایران درواشنگتن غرفه‌ایران دراین‌نمایشگاه‌بین‌المللی بزرگترین غرفه‌ای خواهدبود که تاکنون از محصولات ایران درامریکا تشکیل یافته است .دراین نمایشگاه آثار صنعتی و هنری ازمنه‌باستانی ایران نیز مورد نمایش قرار خواهد گرفت .

دولت ایران ازهم اکنون زمین وسیعی ازاین نمایشگاه را که از چهارم تیر درمرکز بازرگانی شیکاگو تشکیل خواهدشد برای‌این منظور در نظر گرفته‌است .

سنای امریکا بوضع زننده مسابقات بوکس رسیدگی‌میکند

یك بوکسور معروف امریکائی‌که اطلاعات مهمی درباره سوء استفاده از قهرمان‌بوکس دراختیار سنا گذارد باتلفن تهدید بمرك شد

واشنگتن -۱۴ ژوئن -یونایتدپرس- یك‌شخص ناشناس باتلفن اطلاع داد که‌جان قهرمان سابق میان‌وزن بکس جك‌لاموتا درخطراست .

این مطلب ضمنا باطلاع کمیته تفتیش سنای امریکا رسیده که‌در مکالمه تلفنی ، ناشناسی گفته‌است قهرمان بکس رابانواختن مشتی بر سرش میکشند .

منابع قابل اعتماد میگویند کمیته تفتیش سنای امریکا انتظار داردضمن بازجوئی از لاموتا هویت تلفن‌کننده را کشف کند .

کمیته تفتیش سناماشغول تحقیق درباره وضع مسابقات بکس است و میخواهد باین نحوه استفاده اشخاص ناصالح ازقهرمانان راپایان دهد .قرار است لاموتادراین کمیته اطلاعات‌جالبی درمورد رفتار انحصارچیان مسابقات‌در اختیار سناتور هابکذارد .گمان‌میرود هد ف‌تلفن تهدید لاموتا بوده تاجرات نکنداسرار دار ودسته گردانندگان مسابقات را فاش کند .

توضیح سفارت ترکیه‌پیرامون تغییر ماموربن آنسفارت

امروز سفارت جمهوری ترکیه راجع بخبر تغییر ماموریت عده‌ای ازکارمندان سفارت اطلاعات زیررا دراختیار خبرنگار ما گذارد.

انتقالات مذکور طبق مقررات داخلی وزارت امور خارجه ترکیه صورت گرفته است توضیح آنکه‌در مقررات داخلی وزارت امور خارجه ترکیه پیش‌بینی شده که اعضاء‌آن وزارتخانه پس‌از چهارسال ماموریت درخارجه باید به مرکز احضار گردد واین مورد درباره آقایان (بدیع- قره‌بورچاك) رایزن‌اول سفارت‌کبرا و (توفیق اونایدن) دبیراول سفارت- کبرا کاملا صدق میکند ولی‌آقای (ایلخان آکانت) رایزن دوم‌سفارت کبرا باسمت فعلی خود به‌تیرانادر آلبانی انتقال یافته است.

سفارت کبرای‌ترکیه خاطرنشان می‌سازد که انتقال ماموربن فوق - الذکر فقط ازروی مقررات‌اداری عادی صورت گرفته‌است وبهیچوجه معنی تصفیه ندارد مضافا باینکه ماموربن فوق‌الذکربا‌ماموریت مهم دیگر یابه‌مرکز درخود وزارت امور خارجه ویا کشورهای خارجه اعزام می‌شوند.

خبرمربوط به احضار وابسته مطبوعاتی سفارت کبرای ترکیه **دردست نیست.**

نتایج امتحانات

بقیه از صفحه اول

نمایند ودر شهریور موفقیت حاصل کنند .

تاکنون تعدادی ازمدارس نتایج امتحانات خودرا‌اعلام‌نموده‌اند

اولین دبیرستان دخترانه که نتایج خودرا یك هفته بعداز خاتمه امتحانات اعلام نمود دبیرستان گوهرشاد راولین دبیرستان پسرانه دبیرستان فیروز بهرام بود که ده روز پس ازخاتمه امتحانات اسامی دانش‌آموزان قبولی و تجدیدی را اعلام کرد دراین دودبیرستان‌نتایج حاصله کاملا رضایت بخش است خبرنگارما اطلاع میدهد که تاکنون بیش از پنجاه دبیرستان نتایج امتحانات را اعلام کرده‌اند غیر از چندی دبیرستان بقیه‌عموما از نتایج امتحانات راضی‌هستند .در دوسه دبیرستان نتایج امتحانات بسیار بدو تاسف آور است چنانکه یکی از دبیرستانها از ۱۵۰ داوطلب فقط ۱۰ قبولی داشته‌است.

گفته میشود بوضع این چند دبیرستان از طرف فرهنك استان رسیدگی خواهدشد و نسبت بکادر اداری‌و آموزشی آنها تجدید نظر میشود تادرسال آینده‌باوضع‌بهتری شروع‌بکار نمایند .

اسامی‌حجاج در گذشته

بقیه از صفحه اول

۴-علی معماری کاشانی ازاصفهان هفتادو پنج ساله

۵-عزیزاله سرداری از زنجان شصت ودوساله

۶-محمود مدیرقمی از تهران هفتادوهفت ساله

۷-عباس جابری از کرج چهل و پنجساله

۸-سیدولی‌اله درازگیواز گرگان هفتادساله

۹-سیدکاظم جمالو از زنجان هشتادساله

۱۰-مهدی بابائی نیکجه‌ازسراب شصت‌وچهارساله

۱۱-رضا مهرابی‌کوشکی از اصفهان شصت ونه‌ساله

۱۲- بانو صبا صمدیان ازتهران شصت‌و پنجساله

۱۳-عیسی اتابکی از رشت نود و پنجساله

۱۴-محمدانوری از رشت‌نه دساله

۱۵- باقر علی‌زاده ازهمدان پنجاه ونه‌ساله

۱۶-بانوفاطمه‌فلاح ازیزدسی‌وهفت ساله

۱۷-شیخ علی‌اکبر برهان از تهران شصت ساله

۱۸-سیدعبدالحمید هاشمی از تهران شصت ساله

۱۹- بانوعذرا معاون از مشهد چهل‌ساله

جمع کل حجاج امسال ۷۵۰ هزار می‌باشد و تلفات حجاج‌امسال بطور کلی یك درهزار بوده است.

گزارش امیرالحاج همچنین حاکیست که‌بنابر گزارشهای‌مطوفین علاوه برنوزده نفر تلف شدگان فوق‌الذکر عده دیگری نیز از حجاج‌ایرانی تلف شده‌اند و بقرار گزارش رسیده تعداد حاجیانیکه بنابقول مطوفین فوت شده‌اند، بیست وهفت نفر می‌باشد ،ولی بین‌امر از طرف هیئت پزشکی تائید نشده‌است .

گزارش نماینده ما

صبح امروز آقای شاد نماینده اعزامی روزنامه اطلاعات به مکه‌وارد تهران‌شد و گزارشی از مشاهدات خود تهیه کرده است که ذیلا از نظر خوانندگان عزیز میگذرانیم :

امسال در حدود ۷۵۰ هزار نفربه مکه مشرف شده بودند و اعمال حج انجام دادند . ۲۶۶ هزار نفر از کشور های ایران ، افغانستان ، سودان ، مصر ، اندونزی ،لیبی ، عراق ، پاکستان ، هندوستان وچین ملی و غیره بودند.

تعداد حجاج ایرانی ۱۵۳۷۵ نفر بود که‌با هواپیما به مکه عزیمت کرده بودند و ۳۱ نفر هم از راه‌دریا سفر کرده بودند.

گمشدگان

چون چادر های حجاج ایرانی بصورت پراکنده در صحرای منی و عرفات زده شده بود عده‌ای ازحجاج منازل خود را گم میکردند ولی وسیله نمایندگان مطوفین که در چادر بزرگی‌بنام‌پوش مسکن‌داشتند حجاج گمشده را به منازل خود راهنمائی میشدند.

ملاقات

روز شنبه آقای عبدالوهاب اقبال امیرالحاج و دکتر محسن امید معاون وی‌بملاقات امیر فیصل‌ولیعهد و نخست‌وزیر دولت عربستان‌سعودی رفتند ،در این ملاقات امیر الحاج مشکلات حجاج ایرانی را بانامبرده در میان گذاشت ، ضمن این ملاقات تصمیم گرفته شد از سال آینده ،چادر های حجاج ایرانی در محلی خصوصی از صحرای منی و عرفات برپا شود و حجاج ایرانی در یکجا تمرکز داده شوند . ضمنا میان چادر ها جاده ماشین‌رو ایجاد نمایند تا اطباء بتوانند بسرعت‌خود را با آمبولانس برای معاینه‌ومعالجه حجاج ایرانی برسانند . با عملی ساختن این تصمیم از سال آینده امکان گم شدن حجاج بسیار کم خواهد شد.

گروه بهداشتی

امسال بطور کلی ۱۵ گروه پزشکی همراه حجاج بود .هر گروه تشکیل شده بود از یك پزشك ، یك پزشکیار و یك پرستار .بطور کلی برای هر هزار نفر یك گروه پزشکی در نظر گرفته شده بود .

مراجعت حجاج

تا شب گذشته ۷۶ پرواز از فرودگاه جده به فرودگاه های تهران ، آبادان ، اصفهان انجام‌شد عده‌ای از حجاج هم‌اکنون درمکه و مدینه بسر میبرند وسیله حرکت این عده نیز بمحض ورود بفرودگاه جده و اعلام آمادگی برای مراجعت فراهم میشود . آقای دکتر امید معاون امیرالحاج تا مراجعت‌آخرین نفر حجاج ایرانی در جده بسر خواهد برد.

هیئت سرپرستی بکسانی که پولشان تمام میشد از محل‌اعتبارات بانکی آنان پول میپرداخت.

دعوت از حجاج

روز بیستم ذیحجه از کلیه مطوفین دعوت شد که با امیرالحاج ملاقات کنند و نواقص کار رامطرح نمایند تا گزارش مربوطه تهیه و جهت اخذ تصمیم به مقامات‌مسئول گزارش‌داده شود.

لزوم راهنما

تاسال گذشته امیر الحاج وجود راهنما را ضروری نمیدانست ولی در اثر تجربیات بعدی تصمیم گرفته شد از این پس از راهنمایان‌حمایت شود و توصیه گردد که حجاج‌بدون راهنما از محلهای خود بزیارت‌خانه خدا نروند.

امروز آقای دکتر بهرمان مدیر کل‌وزارت بهداری عضو کاروان پزشکی حج‌از سفر حج به تهران بازگشت.

حاجی فرار کرد

آخروقت امروز خبرنگار ما در اصفهان تلفنی اطلاع داد قبل‌ازظهر امروز دونفرحاجی اصفهانی‌باهواپیما ازمکه معظمه بازگشتند وچون‌مبتلا باسهال‌بودند واحتمال داده میشد که مبتلابه‌بیماری وبانیز باشند ماموربن بهداشت آنان را تحت مراقبت قرار دادند وبرای معالجه به‌بیمارستان مرکز بهداشت اعزام داشتند تاپس‌از معاینات لازم درمورد اینکه آیا وبائی هستند یانه تحت معالجه قرار گیرند. ولی یکی از این‌دونفر حاجی‌دوساعت پس‌ازآنکه دربیمارستان بستری شد با همان حالت‌بیماری‌درلباس سفیدبیمارستان فرار رابرقرار ترجیح داد وبه‌خانه خودپناه‌برد. ماموربن مرکزبهداشت بسراغ وی‌که‌بالباس‌سفیدبیمارستان فرار کرده بود رفتند ولی حاجی فراری بطرف‌حمام‌گریخت سرانجام ماموربن مرکزبهداشت حاجی‌بیمار را دستگیرکردند ومجددا به بیمارستان بردند تامعلوم شودمبتلا به‌بیماری ویا هست یانه؟

هواگرمترمیشود

بقیه‌از صفحه‌اول

گرمتر میشود

آقای مهندس نوائی رئیس هوا- شناسی مهرآباد امروز اظهار داشت: در اثر ورود جریان هوای گرم‌جنوبی بمناطق کویرو چرخش آن درنواحی مرکزی و غربی کشور هوای این نواحی در روز گذشته و امروز و فردا گرم شده بطوریکه درجه حرارت هوای شهر تهران به ۳۷ درجه و آبادان ۴۶ درجه رسیده است . در حالیکه در سال گذشته و دوسال‌قبل در چنین روزی درجه حرارت هوای شهر تهران ۳۲ درجه بود و ممکن است ظرف‌امروز و فردا درجه حرارت هوای شهر تهران به ۳۸ تا ۳۹ درجه برسد .

این گرمای شدید سبب شده که در نواحی مرکزی و غربی درجه‌حرارت هوا بالا برود و سرد ترین نقاط کشور دیشب شهر کرمان با حداقل ۱۰ درجه سانتیگراد بوده‌است .

همچنین گرمای شدید فعلی‌درجه حرارت آب دریا را نیز ۲ درجه بالابرده بطوریکه صبح امروز دربندر پهلوی درجه حرارت آب دریا ۲۴ درجه سانتیگراد بوده‌است .

در هیچیك ازنقاط کشور بارندگی نبوده‌است .

تعیین برندگان مناقصه اسفالت خیابانهای تهران

امروز برندگان‌مناقصه‌اسفالت یکصد خیابان تهران اعلام شدند

کمیسیون مناقصه شهرداری تهران امروز بریاست‌آقای سرهنك حریری رئیس اداره فنی‌شهرداری تشکیل شد و پس از قرائت‌پیشنهاد های رسیده ده شرکت بزرك‌برنده اسفالت و نهر سازی بخش های دهگانه تهران را بشرح زیر اعلام کرد.

۱- اسفالت و نهر سازی شمال و شمال شرق تهران برنده شرکت کنستر کسیون .

۲- اسفالت و نهر سازی شرق تهران برنده شرکت سیوند

۳- اسفالت و نهر سازی جنوب‌و جنوب غربی برنده شرکت رانکین

۴- اسفالت و نهر سازی عرب تهران برنده شرکت کاران و کاژیت

۵- اسفالت ونهرسازی شمیران- دربند -قلهك -نیاوران - دزوس برنده شرکت کوهدشت.

۶- اسفالت و نهر سازی نارمك برنده شرکت موازی

۷- اسفالت و نهر سازی عباس آباد برنده شرکت تراس

۸- اسفالت منطقه یوسف آباد برنده شرکت شوش سر

۹- اسفالت جوادیه - تهران نو- نازی آبادبرنده شرکت‌برج‌وشرکت کانکریت .

۱۰- اسفالت خیابانهای اصلی تهران برنده شرکت پیسانیو

بازدید از تاسیسات نظامی اصفهان وشیراز

بقرار اطلاع صبح فردا ژنرال راجرز رئیس هیئت کمکهای نظامی‌امریکا درایران باتفاق تیمسار سرتیپ قاسم خزاعی رئیس رکن سوم نیروی زمینی از واحدها و تاسیسات نظامی ارتش در اصفهان و شیراز دیدن خواهد نمود .این بازدید دوروز بطول میانجامد .

فقدان اسفناك

بمناسبت ارتحال عالم پرهیز کارخدمتگذار عالم اسلام مرحوم حجت‌الاسلام والمسلمین آقای**حاج شیخ‌علی‌اکبر برهان** رحمت ا. . . علیه مجلس ترحیمی از طرف هیئات حسینی بی سیم نجف آباد در روز جمعه ۲۲ ذیحجةالحرام از ساعت ۸ الی ۱۱٫۵ صبح در مسجد بی سیم بر قرار است امیداست کلیه طبقات خاصه سلسلهٔ جلیلهٔ علماء و روحانیون وهیئات محترم دینی بجهت خوشنودی صاحب شرع و شریعت با شرکت خود تعظیم شعائر فرمایند

هیئت زنجیر زنان متوسلین بچهارده معصوم (ع) - هیئت متوسلین بحضرت رضا(٤) -هیئت عزا داران جوانان اصغریه -هیئت متوسلین بحضرت ابوالفضل (٤) - هیئت متوسلین بمسلم بن عقیل (٤)- هیئت عزا داران قاسمیه - هیئت باب‌الحوائج قمی های مقیم بی سیم - هیئت عزا داران اکبریه - هیئت عزا داران یاوران حسینی (٤)-هیئت شب جمعه قرائت حمدو سوره -هیئت صبح جمعه دعای ندبه (رضویه) -هیئت عصر جمعه دعای سمات - هیئت نوباوگان قاسمیه -هیئت متوسلین بحضرت سجاد (٤)

نظر بفوت جانگداز ناگهانی برادر عزیزمان شادروان **عبدالحسین قدوسی** کارمند عالیرتبه کشاورزی استان نهم حین ماموریت وانجام وظیفه مجلس ترحیم‌مردانه‌روز‌پنجشنبه ۲۶ خرداد از ساعت ۵الی ۷بعداز ظهر درمسجد جدیدالبنا سادات هندی خیابان مولوی جنب چهار راه شاهپور و مجلس زنانه همانروز و ساعت منزل آقای مرتضی قدوسی درخیابان شاهپور بر قرار میباشد .

مرتضی قدوسی - شمس‌الدین قدوسی - نجم‌الدین‌قدوسی
مصیبت‌وارده را بعموم‌بازماندگان آنمرحوم تسلیت‌میدهیم

بمناسبت شب هفت شادروان مرحوم **علی افشار** که در بندر پهلوی ساکن بودند از ساعت ۱۶ الی ۱۸ بعد از ظهر روز پنجشنبه ۲۶ خرداد در مزار آن مرحوم واقع در امامزاده عبداله (آرامگاه بدر) بر گذار میشود حضور دوستان و خویشاوندان باعث مزید تشکر بازماندگان و شادمانی روح آن مرحوم میباشد

خانواده افشار

آگهی های تسلیت

دوست عزیز جناب آقای مهندس جهانگیر فزونمایه

در گذشت مادر عزیزتان را به جنابعالی و خانواده فزونمایه تسلیت گفته و سلامت خاندان فزونمایه‌را ازخداوند مسئلت مینمایم .

ناصر خاور

تیمسار سرتیپ دکتر کنی

از مصیبت وارده بی نهایت متاسف و تسلیت عرض می نمایم

سرتیپ باز نشسته دکتر سریری

در گذشت شادروان آقای خدا داد فرهومند را بخانواده محترم فرهومند بخصوص بدوستان گرام آقایان جمشید و رستم فرهومند تسلیت گفته سلامتی و بقای عمر بازماندگان آنمرحوم را از درگاه یزدان پاك خواستارم

کیخسرو کاوسی آ-۹۷۲۵

با کمال تاسف و تاثر در گذشت شادروان خدا داد فرهومند را بدوست گرام آقای جمشید فرهومند و خانواده محترم آن شادروان تسلیت گفته بقاء عمر و سلامتی آن‌جنابان را خواستارم

افلاطون عدالت

در گذشت نابهنگام و تاثر انگیز شادروان خدا داد فرهومند را بفامیل محترم فرهومند بویژه دوست گرام آقای جمشید فرهومند تسلیت گفته بقاء عمر وسلامتی بازماندگان را خواستارم

بهرام پرتوی

دوست ارجمند جناب آقای مهندس جهانگیر فزونمایه

مصیبت وارده را به جنابعالی و خانواده فزونمایه‌تسلیت گفته و ازخداوند سلامتی خاندان‌فزونمایه را مسئلت مینمائیم

آ-۹۷۲۱ **اسمعیل خسروی وبانو**

جناب آقای جمشید فرهومند

با نهایت تالم و تاثر در گذشت شادروان خداداد فرهومند را بعموم فامیل‌و بستگان خصوصا آقای رستم فرهومند تسلیت گفته سعادت و بقاء بازماندگان انمرحوم را از درگاه خداوند متعال خواستاریم .

آ-۹۷۲۷ **علی رزاقی - محمد بلوکباشی**

مصیبت وارده را بخانواده های محترم مساعد و پیرزاده صمیمانه تسلیت عرض مینمائیم

آ-۹۶۳۹ **خاور و ایران خسرو خاور**

تیمسار ارجمند سرتیپ‌دکتر کنی

با نهایت تاثر در گذشت ابوی بزرگوارتان راتسلیت می گویم

دکتر احمد داریوش

درتالار اداره سرپرستی نمایندگان اطلاعات دراصفهان

سردبیر تایمز بانویسندگان نصف جهان‌آشناشد

سردبیر تایمزگفت: پیشرفتهائی که درکلیه شئون اجتماعی ایران پیداشده مرا برآن داشت که بکشور شما مسافرت کنم

قبلا باستحضار خوانندگان‌عزیز رسید که آقای مکدونالد سردبیر روزنامه تایمز برای بازدید از آثار تاریخی اصفهان وارداین شهرستان شد. خبرنگارمادر اصفهان‌گزارش میدهد آقای مکدونالد پس ازبازدید آثار باستانی این شهرستان صبح امروز با هواپیما بصوب‌شیرازعزیمت نمود و طی مدتی که دراصفهان بسر میبرد بوسیله‌نمایندگی‌اطلاعات دراصفهان بامدیران جراید محلی و نویسندگان این شهرستان‌آشنا شد. برای انجام این منظور ساعت شش و نیم بعداز ظهر روز گذشته از طرف نمایندگی روزنامه اطلاعات در اصفهان ضیافت عصرانه ای در تالار اداره سرپرستی نمایندگان داده شد که در این ضیافت آقای محمدی فرماندار اصفهان و کفیل استانداری باتفاق سی نفر ازمدیران جراید و رؤسا و کارکنان اداره انتشارات و رادیوی اصفهان‌حضور داشتند و با سردبیر تایمز آشنا شدند.

ابتدا آقای محمدی ضمن تجلیل بدید آمده‌است مرا بر آن‌داشت که باین مسافرت اقدام کنم و به ایران بیایم و این پیشرفتها را از نزدیك ببینم. با حقایقی که‌مشاهده کردم ایرانرا آنچنان که باید و شاید شناختم تا در مراجعت این پیشرفتها را منعکس کنم و ایرانرا آنچنانکه شایسته‌است‌بدنیاشناسانم

بیانات سردبیر روزنامه تایمز در میان کف زدن حاضرین پایان‌یافت و مدیر روزنامه سپتنا بیاناتی ایراد کردند. آقای سپتنا یك نسخه از روزنامه «قانون» که بمدیریت میرزا ملکم خان اصفهانی ۵۵سال پیش در لندن چاپ میشد و به طرفداری از مشروطه خواهان و آزادی طلبان بطور مخفیانه درتهران منتشر میگردید به آقای مکدونالد داد. سپس سردبیر مجله تایمز بسئوالات مدیران‌جرایدونویسندگان اصفهان درباره اوضاع سیاسی‌دنیا پاسخ داد و از اداره سرپرستی نمایندگان روزنامه اطلاعات در اصفهان که وسیله معارفه ویرا با مدیران ونویسندگان‌جرایداصفهان فراهم آورده بود تشکر کرد.

از موسسه اطلاعات شرح مبسوطی بپرامون نقش مطبوعات درپیشرفت و ترقی افکار مردم ایراد کرد و افزود من نه تنها بنام فرماندار و کفیل استانداری اصفهان به‌اینجا آمده‌ام بلکه‌بعنوان یکفردمطبوعاتی و همکار موسسه اطلاعات افتخار میکنم که‌در اینجا حضوریافته‌ام و خوشحالم از اینکه در این مجمع مطبوعاتی باسردبیریکی‌ازبزرگترین مجلات دنیا بیشتر آشنا میشوم.

سپس آقای مکدونالد ضمن بیاناتی اظهارداشت: آقای‌فرماندار، همکاران‌مطبوعاتی‌من. اگرمیدانستم که با چنین استقبالی روبرو میشوم شاید زودتر و باشتیاق بیشتری باین خانه مطبوعاتی می‌آمدم.

شاید آقایان تعجب کنید که چرا من در اینموقع بایران آمده ام. باید بگویم که براثر بحرانهای جهانی ۱۵ سال اخیر نتوانستم بایران بیایم ولی اخیرا پیشرفتهائی که‌در کلیه شئون اجتماعی ایران

رستم دریك حادثه اتومبیل مرد

دیروز دراثر تصادف اتومبیل درجاده هاشم‌آباد سورچی یك گاری بنام رستم در گذشت. بنا بمحتویات پرونده‌ایکه‌درژاندارمری هاشم آباد تشکیل شده کامیون شماره ۱۶۱۸۰ برانندگی رمضان نویدی برای حمل سنك گچ عازم هاشم آباد و اتومبیل شماره۲ ۱۷۴۰ برانندگی قدرت‌اله داوری شیرازی ازهاشم آبادبطرف تهران می‌آمد موقعیکه این دواتومبیل از کنار یکدیگر عبور میکردند یکی از آنها بایك گاری اسبی تصادف کرد وسورچی گاری را بزیر اتومبیل دیگر پرتاب نمود. جنازه سورچی گاری در پزشکی قانونی‌موردمعاینه قرارگرفت و ساعت نه دیشب هردو راننده بموجب قرار صادره از طرف بازپرس کشیك بازداشت شدند.

بچه‌ای سوخت

دیشب طفل‌دوساله‌ای‌بنام مجتبی‌الله‌کریمی که در بخش ۲۳ در اثر سوختگی مجروح شده بود در بیمارستان سینا درگذشت.

حوادث و وقایع

اتوبوسی درراه شیراز ـ اصفهان بدره سقوط کرد و ۶ نفر کشته ۲۱ نفر مجروح شدند

تنها ۵ نفر ازمسافرین‌اتوبوس سالم ماندند وهنوز علت واژگون شدن اتوبوس واسامی مقتولین‌ومجروحین‌معلوم‌نیست

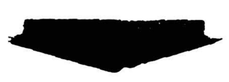

خبرنگار مادراصفهان صبح امروز تلفنی اطلاع‌داد روز گذشته‌اتوبوسی حامل مسافر برانندگی حاج‌یدالله که‌از شیراز بمقصد اصفهان حرکت میکرده است بعلت نامعلومی در گردنهٔ ایزدخواست واقع‌دربین‌آباده وشهرضا واژگون گردیده و گفته میشود دراین حادثه در حدود سی نفر ازمسافرین‌اتوبوس مقتول وعده‌ای نیز مجروح گردیده‌اند. رئیس شعبهٔ بنگاه مسافرتی مربوطه در اصفهان که اتوبوس مزبور متعلق به‌آن بنگاه بوده است‌عده‌ای جهت رسیدگی باین حادثه و کشف علت واژگون شدن اتوبوس به گردنهٔ ایزدخواست عزیمت کردند. گردنه ایزدخواست درفاصلهٔ شصت کیلو متری شهرضا واقع گردیده ست.

۷مقتول وبقیه مجروح

خبرنگار مادرشهرضا طی‌تلگرافی درباره این حادثه گزارش میدهد که‌درحادثه واژگون شدن‌اتوبوس زبور حداقل ۷نفر مقتول وبقیه مسافرین مجروح گردیده‌اند.

بهرحال‌هنوز تعدادتلفات این حادثه معلوم نشده وهمچنین علت‌واژگون شدن‌اتوبوس نیز مشخص نگردیده است. ازطرف شرکت مرکزی که اتوبوس مزبور وابسته به‌آن بود هیئتی جهت رسیدگ حادثه وتعیین عده قطعی مجروحین و مقتولین وهمچنین کشف علت واژگون‌شدن اتوبوس بگردنه ایزد خواست‌اعزام‌گردید پس‌ازرسیدگی این دوهیئت که‌از تهران واصفهان بمحل عزیمت ماند تعداد قطعی مقتولین ومجروحین معین خواهد شد.

عده مقتولین ومجروحین

خبرنگار ما در شیراز تلفنی اطلاع داد صبح دیروز اتوبوس شماره ۱۹۰۲۱ برانندگی نصرالله یداللهی حامل مسافر از شیراز عازم تهران شدو در گردنه‌ایزد خواست بدره سقوط کرد. دراین حادثه شش‌نفر مقتول و ۲۱ نفر مجروح شدند و پنجنفر سالم ماندند که با اتوبوسهای دیگر بشهرضاو اصفهان رفتند.

جریان بوسیله پاسگاه ژاندارمری ایزدخواست به آباده اطلاع داده‌شد وروسای بهداری و دادگاه باتفاق فرمانده ژاندارمری با آمبولانس بمحل حرکت کردند و مجروحین راباجنازه مقتولین به آباده‌اعزام داشتند. این جریان از طرف فرماندار آباده باستاندار فارس گزارش شد و از طرف استانداری برای انجام‌کمکهای اولیه دستورات لازم بشیرو خورشید وبهداری داده شد قرار است‌مجروحین با آمبولانس شیرو خورشید بشیراز منتقل ودر بیمارستانها بستری شوند.

حال چند نفر از مجروحین خطرناك است راننده و کمك راننده نیز مجروح شده‌اند هویت پنجنفر از مقتولین معلوم نیست و فقط‌یکنفر از مقتولین‌بنام یوسف خاچاطوریان کارمند شرکت نفت آبادان شناخته شده‌است.

بامداد امروز

قاتلی دراصفهان بدار آویخته‌شد

مصطفی کبابی‌که یکی از ورزشکاران اصفهانی را باکاردکشته بود هنگام اجرای حکم برای جمعیت سخنرانی کرد ومردم را نصیحت نمود!

مصطفی کبابی که صبح امروز بدار آویخته شد

ساعت چهارونیم صبح امروزمصطفی هاشم‌زاده معروف به مصطفی کبابی قاتل‌عباس‌آجرتراش یکی‌ازورزشکاران اصفهان طبق حکم‌صادره از دادگاه جنائی دادگستری اصفهان پس‌از انجام تشریفات قانونی درمیدان شاه‌اصفهان بدار آویخته شد.

خبرنگارما در اصفهان گزارش میدهد چندی قبل مصطفی هاشم زاده معروف بمصطفی کبابی طی مشاجره لفظی باعباس آجر تراش یکی از ورزشکاران این شهرستان با کارد قصابی که‌در دسترس داشت‌شاهرك گردن عباس رابریدوباینوسیله ویرا بقتل رسانیدو چندروزی متواری‌گردید ولی‌باینکه برای تغییر قیافهٔ خودجهت گمراه کردن مامورین پلیس ریش انبوهی گذاشته‌بود معهذامامورین ویرا شناخته‌و دستگیر کردند. محاکمه مقدماتی مصطفی کبابی باتهام قتل عباس آجرتراش درداگستری اصفهان انجام شدو محکوم باعدام گردید. در محاکمات بعدی هم این حکم تائید شدوبرای اجرا بدادگستری‌و شهربانی اصفهان ابلاغ گردید.

سخنرانی محکوم!

صبح امروز حکم‌اعدام مصطفی کبابی‌در میدان شاه اصفهان بمورداجرا گذاشته شد وقاتل مزبور بدارمجازات آویخته شد. هنگامیکه مصطفی را برای اجرای حکم بمیدان شاه‌اصفهان آوردند جمعیت انبوهی دراطراف‌میدان گردآمده بودومردم برای تماشای بدارآویختن قاتل‌درآنجا اجتماع‌کرده بودند مصطفی که‌روحیه‌خودرا باخته بود بوسیله مامورین انتظامی پای‌دار هدایت شدودرآنجا تقاضا کرد که‌برای آخرین باردربرابراین‌جمعیت سخنرانی کند باین تقاضای قاتل موافقت‌شد و مصطفی‌درپای‌چوبه‌دار طی‌بیانات کوتاهی ازکردهٔ خوداظهار ندامت نمودومردم‌را نصیحت کرد ؟!. سپس وصیتهای دیگری کردو آنگاه مامورین‌طناب‌دار رابگردنش انداختند وقاتل ورزشکار اصفهانی رابدارکشیدند جنازه‌مصطفی کبابی تاساعت شش بالای داربود و آنگاه مامورین جنازه‌اش راپائین‌آورده تحویل کسانش دادند.

دانشجویان هنرهای زیبا باروپا عزیمت کردند

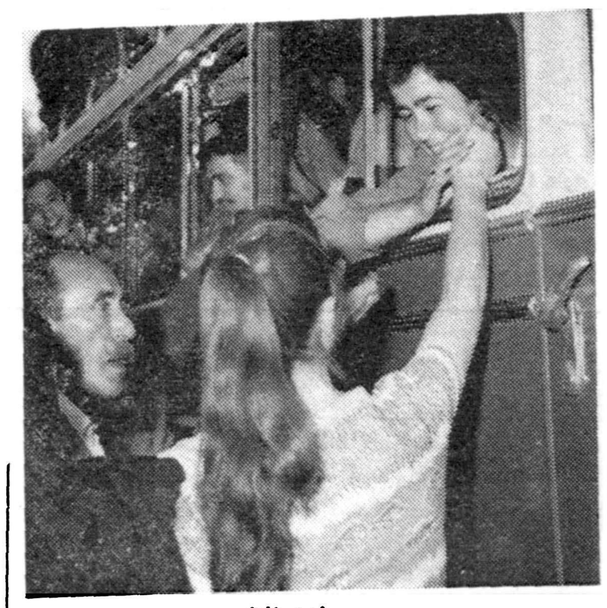

خداحافظی

ساعت ۵صبح امروز گروه منتخبین دانشجویان دانشکده هنر های زیبا بسرپرستی آقای قهرمان‌پور رئیس‌دفتر دانشکده بوسیله اتوبوس باروپا عزیمت کردند.

دانشجویان هنرهای زیبا ازساعت چهارونیم بتدریج مقابل درورودی‌بزرك دانشگاه اجتماع کردند.

درمیان مشایعت کنندگان‌خانواده های دانشجویان نیز دیده میشدند.

مقارن ساعت پنج ونیم اتوبوس حامل دانشجویان بمقصد ترکیه‌عزیمت کرد.

دانشجویان مزبور از طریق‌ترکیه باروپا رفته وبرای اول سال تحصیلی بتهران باز خواهند گشت. این‌دانش‌جویان درمدت اقامت دراروپا از آثار هنری‌و تاریخی بازدید خواهند نمود.

مسابقات نهائی تنیس

ازفدراسیون تنیس و تنیس روی میز اطلاع میدهندکه ساعت چهارونیم بعداز ظهر فردا مسابقات نهائی‌انفرادی ودونفری تنیس مردان در زمین‌شماره یك‌امجدیه انجام خواهد شد.

ازدواج پسر جرج آلن

نیویورك ـ یونایتدپرس ـ پسرآقای جورج آلن رئیس اداره کل اطلاعات آمریکا که چند سال پیش سفیر کبیر آندولت در تهران بود امروز بادوشیزه ژوزفین بتراوت دخترآقای پندوبتروات از اهالی شهرنیویورك پیمان زناشوئی خواهند بست‌دوشیزه مزبور فارغ‌التحصیل از کالج‌واسار و آقای دامادفارغ التحصیل دانشگاه پرینستون میباشند.

ورود

ورود

* بانو امین همسر سفیر کبیر جدید عراق در تهران از بغداد.
* آقای احسان الله نیکو دادیار دادسرای تهران از مکه
آقای‌سید ابراهیم‌لطحی‌نژاد ازمکه

خروج

* آقای‌مسعودفروغی معاون نخست وزیر برم
* آقایان عباس سالور مدیر کل داری و محمدحسین افشار قاسملو رئیس اداره روابط بین المللی‌وزارت کشاورزی به لند ن.
* آقای مهندس غلامعلی مهاجر برای شرکت در کنگره زمین شناسی اینهاك باروپا.

انتصابات

مدیر کل وزارت گمرکات

امروز ازطرف آقای خطاطان وزیر گمرکات آقای سلیمان خواجه‌نوری سمت مدیریت کل کارگزینی وزارت گمرکات منصوب‌شد.

دروزارت دادگستری

آقای صفری بسمت دادستان‌استان آذربایجان شرقی منصوب گردید.

دروزارت خارجه

آقای عباس صیقل بمعاونت اداره ششم سیاسی

در شهرداری

ازطرف شهرداری تهران آقای یرج‌نودوشنی بسمت معاونت اداره انتشارات منصوب و مشغول کار گردید

جلسه انجمن دانشوران

آقای عادل خلعتبری‌از مکه‌معظمه مراجعت نموده و جلسه انجمن از ساعت ۷ تا۹ بعد از ظهر ۵ شنبه فردا در تالار دبیرستان علمیه برقرار خواهد شد.

جهیزیه‌زنش راخرج‌عروسی بادختری کرد!

غیبت شبانه شوهر موجب بدگمانی زنش شد وپس ازمدتی تعقیب متوجه شد شوهرش باپول وجهیزیه او دختر ۱۶ ساله‌ایرا عقد کرده‌است

امروز مردی که با استفاده از جهیزیه و پول زن اولش با دختر ۱۶ ساله‌ای ازدواج کرده بودباتهام خیانت در امانت بدادسرا اعزام شد.

دیشب زن ۲۵ ساله‌ای که نامش معصومه است از شوهرش عباس بکلانتری ۲۰ شکایت کرد. او در شکایت خود گفت موقعی که‌با عباس ازدواج کردم بیش از یکصد و پنجاه هزار ریال جهیزیه خود بخانه او آوردم. عباس چند ماه‌بعد خانه‌اش را تغییر داد و آپارتمانی در شمال شهر اجاره کرد ولی‌فقط نیمی از اثاثیه را به آنجا منتقل کرد. او درباره علت این اقدام‌گفت از زندگی ساده در آپارتمان لذت میبرد وبمن قول داد که خانه خود را اجاره نخواهد داد و بقیه اثاثیه را که جهیزیه من ست در خانه خواهد گذاشت تازمستان آینده که مجددا بخانه او برمیگردیم در همانجا باشد.

غیبت شبانه

عباس ضمنا مبلغی راکه در حساب پس اندازم از زمان طفولیت داشتم از من گرفت تا پیش قسط اتومبیلی را بدهد. ولی‌چند روزپیش بمن اطلاع داد که چون سیاست بازرگانی جدید قیمت اتومبیل را افزایش داده است. بایستی مدتی صبرکنیم تا مبلغ دیگری تهیه‌کنیم و اتومبیل بخریم. عباس گاهی‌شبها بخانه نمی آمد و روز بعد هزاربهانه و عذر می‌آورد که شب را درکجا بوده است.

ازدواج با دختر ۱۶ساله

من بتدریج باو بد گمان شدم شبی کلید خانه اول را از جیبش بیرون آورد وروز بعد مخفیانه‌به‌آن خانه رفتم و دیدم اثاثیه‌ای در خانه وجود ندارد. حتی گلدانهای گل هم در جای خودشان نیستند. از همسایگان پرسیدم یکی از آنها نشانی کامیونی که اثاثیه را منتقل کرده بود بمن داد. من به بنگاه باربری مراجعه‌کرده و آدرس خانه‌ای را که اثاثیه به آنجا منتقل شده بود پرسیدم و به‌آن خانه‌رفتم و فهمیدم که عباس با پول من با یك دختر ۱۶ ساله ازدواج کرده‌و با استفاده از جهیزیه من در این خانه زندگی میکند و چون خانه آنها در بخش۲۰ قراردارد بکلانتری ۲۰ شکایت کردم.

آقای سرگرد قاری رئیس کلانتری ۲۰ دستور داد عباس بکلانتری جلب شود و باتهام خیانت در امانت تحت تعقیب قرار گیرد. امروز عباس بدادسرا اعزام شد.

حوادث شمیران

*پسر بچه ۱۵ساله‌ای بنام حمید فرزند ابراهیم آمقی یکی‌از سکنه شمیران دوروز است از منزل خارج شده ومراجعت نکرده است‌والدین پسربچهٔ مزبور در جستجوی او می‌باشند وتاکنون از وی اثری‌بدست نیامده‌است.

*مامورین ژاندارمری شمیران دونفر سارق معروف بنام سلطانعلی واصغرراکه سابقه سرقت های زیادی از خانه‌های تاریك دارندشب گذشته دستگیر کردند.

*اتومبیل سواری شماره ۱۲۴۲ برانندگی عباس تیموری در یکی از خیابانهای شمیران باعابری بنام کرم تصادف کرد وویرا مجروح نمود مجروح برای معالجه به بیمارستان اعزام شد وقضیه تحت تعقیب قرار گرفت.

*اتومبیل تیپ ارتشی شماره ۲۴۲۴۱ برانندگی سرباز وظیفه حسین استواری در خیابان وحیدیه باکمك راننده شرکت واحد بنام حسین تصادف کرد وویرا سخت مجروح‌نمود مجروح‌روانه بیمارستان شد و قضیه تحت تعقیب قرارگرفت

*روز گذشته اتومبیل فولکس واگن شماره ۱۷۸۵ برانندگی جهانگیر براثر سرعت در کوچهٔ فوچك واژگون شد

قیچی درشکم خیاط

دیروز محمد محبی خیاط موقعی که در مغازه‌اش مشغول بریدن پارچه‌ای با قیچی بود ناگهان قیچی داخل شکمش شد و مجروح در بیمارستان سینا بستری گردید. هنوز علت این واقعه معلوم نشده و عده‌ای میگویند محمد قصد انتحار داشته است.

بچه‌ای گمشده

علی جاهدی جوینه طفل پنج ساله گمشده هرکس اطلاعی از وی دارد خواهشمند است بتلفن شماره۲۰۱۶۲۰ رضا جاهدی اطلاع دهند.

مادرگم شده

آدرس منزل پسرش را نمیداند

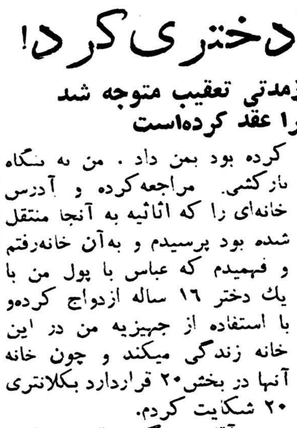

بانو صدیقه میرزائی مادری که گم شده

پیرزن هفتاد ساله‌ای که چهار روز قبل برای دیدن فرزند خود از رشت بتهران آمده و در تهران آدرس فرزندش را گم کرده‌اکنون درکلانتری۲۰ مهمان رئیس کلانتری است تا فرزندش بسراغ او بیاید.

این پیرزن بانو صدیقه میرزائی فرزند حاج سید صادق‌خان رشتی است و میگوید فرزندش که مهدی نام دارد افسر میباشد.

زنی ازدست‌مادرشوهرش سوزن‌خورد!

«جواهر» چنددقیقه پس از خوردن سوزن ازمردن پشیمان شد وجریان را بشوهرش گفت

جواهر

جواهر بازپرس کشیك‌گفت: شوهرم ولی‌الله حاضر نیست برای‌من منزل جداگانه‌ای تهیه کندواز طرفی مادر شوهرم که‌باما زندگی میکند روزگار مراسیاه کرده هرروز بامن‌در حال جنك‌وجدال‌است ویاآنکه شوهرم راعلیه من‌تحریك میکند. چندبار از شوهرم درخواست کردم ازمادرش‌جدا شودو اونپذیرفت چون روزبروز بدرفتاری مادرش افزوده میشد ازناچاری تصمیم بخودکشی گرفتم و چون وسیله‌ای نداشتم سوزن خوردم تاازدست‌مادر شوهرم راحت شوم ولی‌چند دقیقه بعد ازمردن پشیمان‌شدم وسوزن خوردن خودرا بشوهرم گفتم.

آشتی کردند.

بازپرس کشیك دادسرا به‌جواهر مادرشوهرش تکلیف سازش کرد و بالاخره جواهرباوساطت شوهرش از شکایت علیه‌مادر شوهر خود صرفنظر کرد.

صبح امروز جواهراز طرف‌سرویس حوادث به بیمارستان حکیم الملك معرفی شد تابرای خارج کردن‌سوزن ازشکم وی معالجات لازم صورت‌گیرد.

دائرکنندگان رستورانی درجاده کرج بازداشت شدند

عصر دیروز سه نفرباسامی اصغرمقدم فرزند قنبروهوشنك‌اسحاق‌بخش فرزند عزیز وپرویز صالحی فرزند موسی که‌بوسیله مامورین ژاندارمری مهرآباد تحت تعقیب قرار گرفته بودند ازطرف آقای‌فشارکی بازپرس دادسرابا صدور قرارلازم بازداشت شدند. این سه نفر که درجاده کرج کافه رستورانی را اداره میکردند باتهام تسهیل و تشویق‌در امرفحشاء تحت‌تعقیب قرارگرفته بودند.

در۲۴ ساعت گذشته:

۱۴ نفردراثرحوادث مختلف‌مجروح‌شدند

در ۲۴ ساعت گذشته ۶ نفر باسامی کریم غفرانی فرزند عباس پاسبان رضاقلی رنجبر، سید هدایت قرشی فرزند سیدعلی، کریم حقدوست فرزند مناف، مصطفی دامادی فرزند میرمحمدی و یکنفر مجهول الهویه در اثر حوادث رانندگی و دو نفر باسامی اصغر کریمی و صفر علی صفری فرزند علی در اثرنزاع‌و۶ نفرباسامی فاطمه نظری مهتاب محمدی سید احمد مولوی و ناصر میرزائی و ماه سلطان و پسرش علی‌قلی بعلت سوختگی مجروح شده در بیمارستان سینا و حکیم الملك بستری شده‌اند.

فروزنده‌اربابی‌جوان‌مزاحم راتحویل‌مامورین پلیس‌داد

تقاضای بخشش

وقتی رضا بدادسرا رسید متوجه شد که دچار مشکل بزرگی شده‌است زیرا بطور یقین مأمورین ویرا باصدور قرار سنگینی مجرم ایجاد مزاحمت مزندان خواهد فرستاد. ازاین رو بالتماس در خواست افتاده تقاضای‌بخشش‌کرد.

خانم فروزنده اربابی‌باشنیدن اظهارات رضا پس از اینکه ازوی تعهد کتبی مبنی‌برعدم مزاحمت گرفت از شکایت خود صرفنظر کرد و پرونده‌موقتا بایگانی گردید

آخروقت دیروز جوان محصلی که در خیابان برای خانم فروزنده اربابی‌ایجاد مزاحمت‌میکردونامبرده را تعقیب می‌نمود توسط مامورین پلیس دستگیر شد و ناحیه دو دادسرا اعزام گردید.

این جوان که رضا بزاز نام دارداز چندی قبل‌هنگامیکه فروزنده از خیابان عبور میکرد باگفتن جملاتی ایجاد مزاحمت می‌کرد بالاخره دیروز خانم اربابی که از دست‌این‌جوان‌مزاحم بستوه آمده بود از پلیس کمك خواست ویکی از مامورین کلانتری ۱۶ رضا را دستگیر کرده بکلانتری برد و متهم پس از بازجوئی باپرونده‌روانه ناحیه دادسرا گردید.

دوهزار فشنك درخانه‌ای پیدا شد

خبرنگار ما دراصفهان گزارش میدهد عصر دیروزهنگامیکه عده‌ای کارگر درخانه آقای دکترزاریس خانیان واقع درجلفای اصفهان مشغول خاکبرداری بودند درحدود دوهزار عدد فشنك مخصوص تفنگ های «ورندل» روسی که متعلق به زمان تزار بوده است کشف کردند آقای دکتر زاریس خانیان سه‌سال قبل این خانه‌را در جلفای اصفهان خریداری کرد وبرای سکونت‌خود از چندی قبل‌تصمیم گرفت‌ساختمان های آنرا نوساز کند. هنگامی کارگران پس‌از خراب کردن دیوار مشغول خاکبرداری‌بودند فشنگها کشف شد تعداد زیادی فشنگهای مکشوفه پوسیده بود صورت مجلس شد تابه‌پادگان اصفهان تحویل داده شود.

یك دانشجوی‌ایرانی در رودخانه دانوب سکته‌کرد

وین ـ ۱۴ ژوئن ـ خبرگزاری فرانسه ـ روح‌اله زبانی یکی از دانشجویان ایرانی دانشگاه وین درحالیکه در (تونیزهوفل) یکی از پلاژ های زود دانوب در حومه‌وین مشغول آب تنی بود بر اثر سکته قلبی درگذشت روح‌اله زبانی ۲۴ سال بیشتر نداشت.

پیش‌بینی وضع هوا

پیش بینی وضع هوای ایران تاظهر فردا طبق گزارش اداره پیش بینی کل هواشناسی بدینقرار است.

هوای تهران صاف گاهی توام با لکه‌های ابر پیش بینی میشود.

هوای نواحی آذربایجان کمی ابری و در بعضی ساعات همراه با مقدار بیشتری ابر و رگبار پراکنده و رعد و برق. هوای سواحل دریای مازندران صاف‌که بتدریج از سمت غرب کمی ابری خواهد شد و هوای بقیه نقاط صاف گاهی همراه با لکه‌های ابر پیش بینی میشود. ضمنا هوای تهران ـ نواحی مرکزی و جنوبی همچنان گرم خواهد بود.

حداکثر درجه حرارت هوای شهر تهران در روز گذشته ۳۷(درجه گرمتر) وحداقل آن ۲۴ درجه سانتیگراد بالای صفر بوده‌است.

گرمترین نقاطی که ایستگاه هواشناسی دارند در ۲۴ساعت گذشته شهر آبادان با حداکثر ۴۶ درجه و خنك ترین نقاط شهر کرمان باحداقل ۱۰ درجه سانتیگراد بالای صفر بوده‌است.

۶ محل آتش گرفت

دیروز در مغازه تیر فروشی‌محمد محرر در خیابان شهباز ومنزل‌یحیی نیاکی در خیابان شهباز و منزل حسین حبیبی در چهار راه لولاگر وخانه علی سبزی فروش در خیابان خواجه نظام‌الملك و کارخانه چراغ توری سازی استفهامی در خیابان موسوی و محل تمرکز زباله در خیابان پهلوی حریق هائی روی‌داد.

جریان این حریق ها باداره‌آتش نشانی اطلاع داده‌شدو مامورین‌اداره آتش نشانی این حریق هاراخاموش کردند.

مردم گوجه‌فرنگی

بقیه از صفحه اول

کمیسیونی که‌دراطاق شهردار تهران تشکیل شده‌بود شرکت‌کردند روسای شوراهای کشاورزی‌دهات‌اطراف تهران وکلیه مدیران کل‌شهرداری در این کمیسیون حضور داشتند .

دراین کمیسیون نرخ ارزاق و تره‌بار ومیوه جات مطرح گردید و پس‌از گفتگو بین شهردار وبارفروشان نرخ جدیداعلام‌ودراختیار رادیووجراید قرار گرفت .

شهردار گفت آقایان مامی‌خواهیم باهمکاری شما بارفروشان نرخ‌خواربار وتره‌بار رابائین آوریم‌قابحال که‌دراین کار موفق‌شده‌ایم‌ودرقیمتها تفاوت مؤثری پدیدآمده است مردم‌از این برنامه‌کار شهردار ی‌رضایت دارند وتا حصول نتیجه قطعی‌این‌کار دنبال‌خواهد شد.

روز گذشته بیست هزار نفراز ساکنین جنوب‌شهر درکوی شاه‌نسبت بعملیات شهرداری ابراز احساسات کردند این عده اقدامات شهرداری را تائیدو بذات شاهانه که‌این‌اقدامات بدستور معظم‌له صورت میگیرد دعا کردند .

شهرداری درصورتیکه نیازی‌باشد بهمین مردم مراجعه خواهد کرد و آقایانیکه مدعی‌هستنددر صورت‌کنترل نرخ،میوه وتره‌بار کمیاب خواهدشد. نظرشهرداری اینست که‌خوداین مردم اگر میوه کمیاب‌شود مصرف نخواهند کردوبافراد مغرض خواهندفهماند که در مقابل اقدامات سودمند حاضرند میوه نخورند.

انحصار

آقایان گوجه فرنگی و سایر میوه جات باید از انحصار افراد خارج شود بچه علت باید یك نفر فروش میوه و تره بار خاصه را در اختیار داشته باشد شهرداری باین قبیل افراد هرگز اجازه فعالیت‌نمی‌دهد یك روز میروم برادیو بمردم میگویم که‌شهردار شما برای‌مبارزه باگرانفروشی از شما تقاضا دارد که فقط دوروزگوجه فرنگی مصرف ننمائید مطمئن باشید که این کار عملی است.

کامیونهای میوه

از صبح امروز بدستور شهردار تهران اتومبیل های حامل تره بارو میوه‌در میدانها و خیابان های مهم شهر مستقرگردید .دراین‌کامیون‌ها مامورین شهرداری میوه وتره‌بار میفروشند. مامورین ادارات مالی و فنی و امور شهر شهرداری اکنون همه بار فروش و میدان دار شده‌اند میوه و تره بار امروز شهر با نظارت دقیق مامورین توزیع و بفروش رسید.

کنترل قیمت

شهردار دستور داد که ازامروز قیمت در دکاکین شهر و مغازه‌ها شدیداکنترل شود آقای همام پور رئیس اداره خواربار باینکار مامور شد شهرداری باگرانفروشی شدیدا مبارزه خواهد کرد.

اراضی شهرداری

چون عرضه وفروش تره بارومیوه با کامیون مستلزم هزینه بیشتری بود بدستور شهردار قرار شد از امروز کلیه اراضی شهرداری که در گوشه و کنار شهر موجود است برای‌فروش میوه‌اختصاص ومامورین در این اراضی میدان های کوچکی آماده سازند.

کار ساختمان میدانهای بزرك شهرداری نیز خاتمه یافته وازامروز مامورین اسفالت آنرا شروع می‌نمایند.

مسابقات فوتبال کاپ لار

سنندج ۱۷۷۰۰ ریال بلیط فروخت

فرماندار سنندج مدالهای قهرمانانرااهداءنمود

صبح امروز آقای ایازی خبرنگار ما از سنندج تلگرافی اطلاع داد که روز گذشته مسابقه فوتبال کاپ‌مطلای لار در میا ناستقبال اهالی انجام گردید ، محل این مسابقه میدان ورزشی امین تعیین شده بود جمعی از شخصیت های کشوری و لشکری نیز در برگزاری این مسابقه حضور داشتند .

آقای ایازی مینویسد محوطه زمین مسابقه با پر جمعای سه رنگ ایران تزئین یافته بود و از طرف مامورین دژبان لشکر و شهربانی نظم کامل برقرار گردیده بود پس از یك دقیقه سکوت باحترام روان تلف شدگان زلزله لار،مسابقه‌فوتبال‌بین‌تیمهای‌کلنی آزاد و تیم کلنی آموزشگاهها در میان ابراز احساسات تماشاچیان انجام و مسابقه یك بر هیچ بنفع تیم آزاد خاتمه یافت .

درخاتمه‌مسابقه‌آقای‌فرونی‌فرماندار سنندج یك کاپ نقره زیبا که از طرف نمایندگی موسسه اطلاعات تهیه شده بود به کاپیتن تیم آزاد داد و بهر یك از قهرمانان نیز مدالهائی اهداء گردید.

آقای ایازی میافزاید آقایان‌سمیعی مدیر کل فرهنگ کردستان سرهنگ سلیمی رئیس ستاد لشکر کردستان سرهنگ مشرف نوری رئیس هیئت فوتبال - زرین قلم رئیس اداره انتشارات و رادیو ، دکتر رسا رئیس اداره بهداری کل کردستان در فروش بلیطو اقدامات اساسی برای‌برگزاری این مسابقه نهایت کوشش‌را نموده‌اند

خبرنگار ما میافزاید که سنندج قبلا۳۵۰ هزار ریال جمع آوری نموده بود و بزلزله زدگان لار کمك نموده بود ، و در مسابقه فوتبال فقط مبلغ ۱۷۷۰۰ ریال بلیط فروش رفته که مسابقات خود را انجام دهند ، وهمانطور که در شماره گذشته اطلاع دادیم این شهرستانها نیز میبایست فقط شهرستانهای سمنان - مهاباد تا تاریخ جمعه سوم تیرماه مسابقات نهاوند - اردبیل باقی مانده است خود را خاتمه دهند .

چهار شهرستان

گورستان مسگرآباد توسعه مییابد

یکصد هزار متر زمین مجانی دراختیار شهرداری‌قرارگرفت

امروز خبرنگار ما کسب اطلاع کرد که برحسب اقدامات شهردار تهران یکصد هزار متر مربع زمین مجانی در نزدیکی گورستان مسگر آباد در اختیاراداره متوفیات گذارده شده است با این ترتیب دیگر مسئله انتقال گورستان بمحل دیگر منتفی است و شهرداری اقدامات خود را برای انضمام این محل بگورستان فعلی شروع خواهد کرد قرار بود مامورین شهرداری قطعه زمین مناسبی را در حومه تهران برا ی‌گورستان جدید خریداری نمایند و چون زمین ارزان قیمت در اطراف تهران موجود نبود واز طرفی پرداخت قیمت زمین برای شهرداری ایجاد هزینه میکرد بدین لحاظ اقداماتی که اخیرا بعمل آمد موضوع گورستان و تکلیف زمین مورد لزوم برای آن روشن گردید .

دل وقلوه وسوسیسن فاسد ومشروب تقلبی

قبل از ظهر امروز گروه ضربت بازرسان اداره کل بهداری شهرداری ازکافه‌رستورانها و بارها و اغذیه فروشیهای معروف خیابان لاله زارتو بازدید کردند . بازرسان مزبور در این بازدید مقداری مشروب تقلبی ، دل و قلوه فاسد و بره قاچاق کشف کردند .

همچنین در «یاد» معروفی بازرسان تعداد زیادی سوسیسن فاسد بدست آوردند صاحبان مغازه های مزبور بدادگاه جلب و پرونده مآنان تحت رسیدگی قرار گرفت گروه ضربت بازرسان بهداری شهرداری به بازدید های خود از کافه رستورانها و بارهای درجه اول تهران ادامه میدهند .

تبریکات

شورای همکاری با برزن ۲ انتخاب جناب آقای سعادت فرد را بریاست صنف لبنیات صمیمانه تبریك میگوید

آ-۹۶۶۱ حبیب‌اله رشیدیان

انتصاب جناب آقای سلیمان خواجه‌نوری‌بمدیریت کل‌کارگزینی وزارت گمرکات و انحصارات که یکی از جوانان تحصیل کرده و خوش نام و فعال وزارت گمرکات و انحصارات هستند و تاکنون‌شاغل پست های حساس بوده و خدمات بسیار سودمندی انجام داده‌اند باعث خوشحالی طبقه تحصیل کرده‌وجوان این کشور میباشد.

میرهاشم سلماسیان - امیر شاهی - ربیعی - ثانی - دارائی - کاوه - امینی.

جناب آقای‌محمد رضا سعادت‌فرد

مفتخرم که انتخاب جنابعالی را بریاست صنف لبنیات فروش بعموم افرادصنف تبریك میگویم. رضاعلی -محمدتقی میرزاخانی

آ-۹۵۴۱

جناب‌آقای منصور خواجه نصیری

انتصاب آنجناب را بمعاونت وزارت کشور تبریك عرض نموده موفقیت روزافزونتان را همیشه آرزومندم. محمود نهائی

آ-۹۶۸۳

جناب‌آقای خواجه نصیری

انتصاب آنجناب را بمعاونت وزارت کشور تبریك عرض نموده کامیابی سرکار راازخداوند خواستارم . محمود پویان

آ-۹۶۸۷

انتصاب دوست عزیزمان آقای مهندس زراندز زرا بریاست اداره کارپردازی کل‌راه‌آهن‌تبریك میگوئیم.

آ-۹۶۷۱ دبیریاران دبیرستانی - غلامرضا کامیاب

استاد محترم‌جناب آقای خواجه‌نصیری معاون‌وزارت کشور

انتصاب آنجناب را بمقام معاونت وزارت کشور تبریك عرض نموده توفیق‌آن استاد معظم‌را ازخداوند متعال خواستاریم.

دانشکده حقوق - دانشجویان کلاس عالی فرمانداری

آ-۹۶۷۵

جناب آقای دکترفرشاد استاد معظم

انتخاب آنجناب رابریاست دانشکده علوم تبریك عرض مینمائیم.

آ-۹۶۲۹ احتشام‌زاده -یوسفی دبیر دانشکده فنی

جناب آقای دکتر فریدون فرشاد

انتصاب جنابعالی را به‌سمت ریاست دانشکده علوم صمیمانه‌تبریك عرض میکنم وموفقیت جنابعالی رادرتمام مراحل بالاخص خدمات‌فرهنگی ازخداوند متعال مسئلت مینمایم. باقر- مهنا

آ-۹۶۳۳

جناب آقای خطاطان وزیر محترم گمرکات و انحصارات

روسا و کارمندان ادارات انحصاری استان نهم انتصاب جناب آقای سلیمان خواجه نوری را که از صاحب منصبان تحصیل کرده و لایق وزارت گمرکات میباشد بمدیریت کل کارگزینی به آنجناب تبریك عرض مینمایند .

رئیس اداره‌کل انحصارات استان نهم - محسن‌شریعتمداری

آ-۹۶۵۱

جناب آقای محمدرضا سعادت‌فرد

مفتخرا احراز مقام ریاست اتحادیه لبنیات فروش تهران را بجنابعالی صمیمانه تبریك میگویم .

آ-۹۶۹۳ گرانمایه -روحانی

پزشکان و کارمندان بهداری شهرستان شمیرانات وبهداری های تابعه

باز گشت جناب‌آقای دکتر معتضدی معاون محترم‌وزارت بهداری را بمیهن عزیز تبریك میگویند . دکتر بسیطی

آ-۱۱۱۴۸

عزیمت دختران دانش‌آموز باصفهان

ساعت پنج بامداد دیروز ۲۰۰ نفراز دختران دانش آموز دبیرستانهای تهران بمنظور شرکت درششمین دوره مسابقات قهرمانی آموزشگاه های کشورتهران را بصوب اصفهان ترك نمودند.

این نخستین باری است‌که دختران دانش آموز در مسابقات‌قهرمانی آموزشگاه های کشور شرکت مینمایند.

عمل جراحی درآلمان برروی آقای فلسفی واعظ مشهور

امروز اطلاع حاصل شدکه آقای فلسفی واعظ مشهور در هفته گذشته در شهرهامبورك تحت یك‌عمل جراحی مهمی قرار گرفت.این عمل که برروی کیسه صفرا انجام شد باموفقیت صورت گرفت وآقای فلسفی هم‌اکنون دربیمارستان هامبورك دوران نقاهت راطی میکند.

آقای فلسفی ماه گذشته به‌آلمان مسافرت کرده‌بود.

سفیر ژاپن درایران درگذشت

توکیو - خبرگزاری فرانسه -۱۴ژوئن - سفیرژاپن در ایران روزگذشته درتوکیو درسن ۵۲سالگی بعلت سرطان ریه‌بدرود زندگی گفت . سفیرژاپن درفوریه سال گذشته بعلت بیماری از تهران عازم توکیو شده بود.

از فردا صبح در

سینما امپایر

یك فیلم عشقی جنائی پرهیجان

آخرین شب عشق

ویستاویژن - رنگی- دوبله بفارسی

درایتالیا

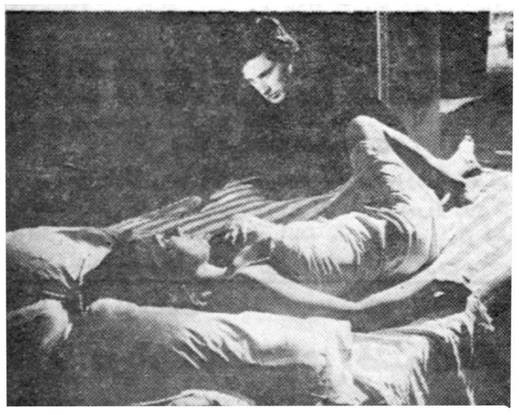

باشرکت

مارتاتورن ستاره‌ای‌که خاموش شداما نگاه عاشقانه وجذابش هرگز فراموش نمیشود

ناریامارلوا ستاره جوان، دلفریب ودارای بهترین اندام جهان درنقش دختر مارتاتورن

رفائل دکوردوا رقاص جوان ومشهور اسپانیا

در مجلل‌ترین وعظیم ترین صحنه‌های رقص

آمارئوناتزاری هنرپیشه قدیمی ودراماتیك

سینمای ایتالیا

آگهی مناقصه شماره ۱۷-۱۳۳۹

بنگاه برق تهران خرید دو(۲)دستگاه موتورکمپرسور بنزینی‌دستی که‌هردو عمل خوردکردن بتون وسوراخ‌کردن زمینهای سخت وسنگی را انجام دهد بمناقصه واگذار مینماید.

فروشندگانی که دستگاههای مذکور رادرتهران موجود دارند میتوانند بایرداخت مبلغ ده هزار(۱۰۰۰۰) ریال سپرده نقدی به صندوق بنگاه پیشنهادهای خودرا بضمیمه رسید سپرده مقرر وکاتالك‌ومشخصات مربوطه درپاکت لاك ومهرشده که‌روی آن نوشته شده باشد مربوط بمناقصه شماره ۱۷-۱۳۳۹تاساعت ۱۲ظهر روز دوشنبه ۶ر۴۰ر۳۹بصندوق هیئت نظارت‌بنگاه بیندازند.

پیشنهادهای رسید عصر همانروز درهیئت نظارت مفتوح وقرائت خواهد شد.

پیشنهادهای فاقد رسید بلااثر وبنگاه‌دررد یاقبول‌یك یاکلیه‌پیشنهادها مختار حضور پیشنهاددهندگان درجلسه هیئت نظارت که پیشنهادها گشوده وقرائت میشود بلامانع است. بنگاه برق‌تهران

آگهی مناقصه

اداره ساختمان بانك ملی ایران پنج‌قلم کابل بشرح‌زیر:

۱-کابل لاستیکی تلفنی پنجاه زوجی	۱۸۰۰متر
۲- کابل پرتودور زمینی ۱۰×۴	۱۱۵۰ متر
۳-کابل پرتودورزمینی ۶×۴	۱۲۰ متر
۴-کابل پرتودور زمینی ۴×۴	۳۰۰متر
۵- کابل پرتودور زمینی ۲ر۵×۴	۴۸۰ متر

رااز طریق مناقصه خریداری مینماید.

پیشنهاددهندگان بایستی مبلغ ۲۵۰۰۰ریال به‌حساب شماره ۱۰۰۰۸ نزد شعبه فردوسی تودیع نموده قبض رسیدآنرا بانضمام نمونه های کابل همراه پیشنهادخود تاآخر وقت اداری روز یکشنبه ۵تیرماه بدفتر این اداره واقع‌درخیابان سعدی کوچه ممتاز تسلیم دارند.

پیشنهادهای واصله درساعت ۱۰صبح دوشنبه ۶تیرماه باز وقرائت خواهدشد وبانك دررد وقبول پیشنهادات واصله درهرحال مختار است

بدیهی است هزینه آگهی ومالیات متعلقه وباربری تاانبار بانك به عهده فروشنده خواهد بود. بانك ملی ایران

آگهی مناقصه خرید

انحصار دخانیات ایران خرید تعداد پنج‌قلم جاروب مورد احتیاج‌سال ۳۹ خودرا بمناقصه میگذارد داوطلبان باید قبلا برای دریافت برگ مشخصات وشرایط باداره کارپردازی این موسسه مراجعه نمایندتاریخ قبول پیشنهادها تاقبل‌از ساعت قرائت پیشنهادها خواهدبودوپیشنهادهای رسیده درساعت ۱۰ صبح روز پنجشنبه ۱۶ر۴۰ر۳۹ درموسسه انحصار دخانیات ایران باز وقرائت خواهد شد. شرکت در مناقصه مورد بحث بمنزله قبولی کلیه شرایط مناقصه خواهد بود.

ازطرف مدیرکل انحصار دخانیات ایران

۱-۲ آ-۱۱۰۹۴

آگهی مناقصه خرید رنك

انحصار دخانیات ایران خرید تعداد سی‌ونه قلم انواع رنك ولوازم مختلف رنك‌کاری مربوطه وسریشم مورد احتیاج خودرا بمناقصه‌می‌گذارد داوطلبان باید قبلا برای دریافت برك مشخصات وشرایط باداره کارپردازی این موسسه مراجعه نمایند تاریخ قبول پیشنهادها تاقبل‌از ساعت قرائت پیشنهادها خواهدبود وپیشنهادهای رسیده درساعت ۱۰صبح روز شنبه ۱۱ر۴۰ر۳۹ درموسسه انحصار دخانیات ایران باز وقرائت خواهد شد. شرکت درمناقصه مورد بحث بمنزله قبولی کلیه شرایط مناقصه خواهد بود.

ازطرف مدیر کل انحصار دخانیات ایران

۱-۲ آ-۱۱۰۹۲

بانك رهنی ایران

انواع آچرهای فشاری وماشینی برای نماوسنگهای روی‌کار ساختمانی مرغوب را در معرض فروش عموم قرار داده وخریداران میتوانند همه‌روزه در ساعات اداری بشرکت سهامی لوازم ساختمان واقع‌در خیابان پهلوی بالای تخت‌جمشید کوی فیروزگر شماره ۱۱ مراجعه فرمایند .

آ-۸۷۴۳ ۱-۱۰

آگهی رسمی

مجمع عمومی فوق‌العاده شرکت سهامی شیلات ایران‌درساعت ۹روز هفتم تیرماه ۳۹درمحل شرکت واقع‌در خیابان روزولت کوچه هدایت تشکیل میشود -از صاحبان سهام‌تقاضا میشود دروقت مقرر درجلسه‌مجمع حضور بهمرسانند .

دستور جلسه :

۱- انتخاب مدیر عامل‌و رئیس هیئت مدیره

۲- انتخاب یکنفر عضو هیئت مدیره

۳- انتخاب یکنفر بازرس

۴- شور در امور جاری شرکت

آ-۱۱۱۵۰ شرکت سهامی شیلات ایران

ازفرداشب در درایوین سینما (تهران‌پارس)

قبل‌ازپروازبکره ماه جدیدترین اثرعلمی فضائی رامشاهده‌کنید

«بچه‌های فضائی»

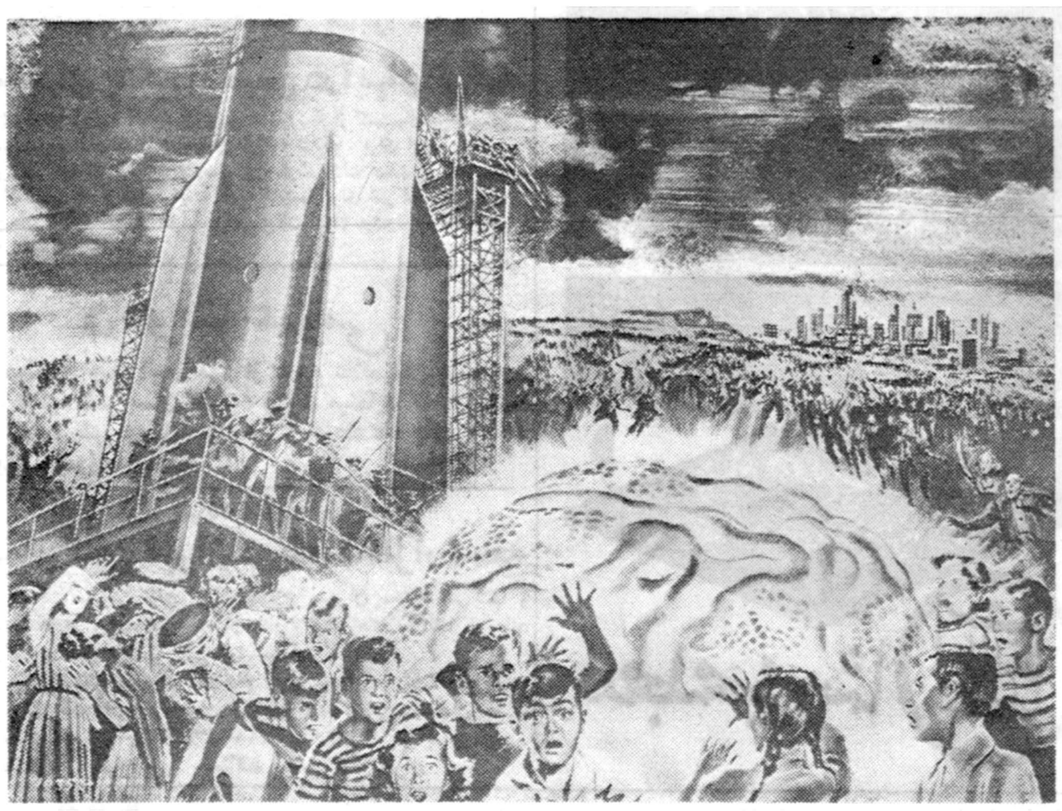

باشرکت: مایکل رنی - ادام ویلیامز - پگی وبر

شروع سئانسها: ۳۰ر۷-۳۰ر۹ بعدازظهر

آ-۱۱۱۳۲

اطلاعات

چهارشنبه بیستم ذی‌الحجه ۱۳۷۹ـ پانزدهم ژوئن ۱۹۶۰

سال سی‌وچهارم ـ شماره ۱۰۲۳۳

والاحضرت شاهدخت شمس وبانو دیبا درهتل امپریال اقامت گرفتند

خبرگزاریهای خارجی ازوین اطلاع میدهند که والاحضرت شاهدخت شمس پهلوی و همسرشان آقای پهلبد باتفاق بانوفریده دیبا، مادر علیاحضرت ملکه‌فرح پس‌از ورودبوین‌در هتل امپریال که شاهنشاه هنگام‌اقامت خود دراتریش درآنجا اقامت داشتند منزل گرفتند.

سخنگوی سفارت ایران‌در وین اظهار داشت که والاحضرت شاهدخت شمس پهلوی وبانودیبا یکهفته درووین خواهند ماندو درفستیوال موزیك شهروین‌شرکت میجویند.

خبرگزاری فرانسه در گزارش خود میگوید که والاحضرت‌شمس قرار است بایکی از پزشکان مشهوروین مشاوره کنند.

سفیرجدید ایران درهلند استوارنامه خودرا به ملکه ژولیانا تقدیم کرد

طبق گزارش خبرگزاری فرانسه از لاهه ، آقای محسن رئیس سفیرکبیر جدید دولت شاهنشاهی در هلند طی تشریفات رسمی اوراق استوار نامه خود را در کاخ سلطنتی به علیا حضرت ملکه ژولیانا ، ملکه هلندتقدیم‌داشت

ملاقات رئیس دادگستری وفرهنك کویت باوزیر خارجه

قبل از ظهر امروز آقای جابرالصباح رئیس دادگستری و فرهنك کویت با آقای آرام وزیر امور خارجه ملاقات‌نمود. شیخ‌الصباح طی دو روز گذشته از آثار تاریخی اصفهان و شیراز دیدن کرده بود وقرار است از صفحات شمال نیز دیدن کند .

نظر سنا مراعات شده‌است

خبرنگار پارلمانی ما اطلاع میدهد که در مورد قانون افزایش سرمایه بانك رهنی که خبر توشیح وابلاغ آن بدولت دیروز درج گردید، طبق توافقی که بین مجلسین بعمل آمده ماده واحده بدون تبصره‌ها بدولت ابلاغ شداست ودراین زمینه نظر سنا مراعات گردیده است .

نرخ جدید میوه‌وتره بار

امروز ازطرف شهرداری اعلام شد

امروز شهرداری تهران نرخ جدیدی برای میوه وتره بار بشرح زیر اعلام کرد:

خیار ـ هرصد عدد اعلای درجه‌یك صد عدد ۱۵۰ ریال درجه دو ۱۰۰ریال درجه۳ ۶۰ ریال درجه‌چهار ۳۰ریال کدو ـ هرصد عددرجه‌یك۱۹۰ ریال دو ۱۵۰ ریال سه ۱۰۰ ریال

بادمجان ـ هرصد عدد درجه یك ۲۰ ۱ریال درجه دو ۸۰ریال درجه‌سه ۳۰ریال

گوجه فرنگی خرمشهر ـ هرکیلو ۲۵ریال .

گوجه فرنگی دزفول ـ هرکیلو ۱۲ ریال

سیب زمینی اسلامبولی درجه یك هرکیلو ۱۴ ریال درجه دو ۱۰ریال

سیب زمینی آمریکائی و رسمی ـ درجه یك هرکیلو ۱۴ ریال درجه دو ۱۰ریال .

نخود سبز ـ درجه یك هر کیلو ۱۰ریال درجه دو ۶ریال .

لوبیا سبز ـ درجه یك آمریکائی هرکیلو ۱۵ ریال درجه دو معمولی ۱۰ریال .

طالبی اهواز ـ درجه یك هرکیلو ۱۴ریال درجه دو هرکیلو ۱۰ریال درجه ۳ هرکیلو شش ریال

گیلاس سیاه خراسانی واوشانی ـ درجه یك هرکیلو چهل ریال درجه دو ۳۰ریال درجه سه ۱۵ ریال درجه چهار ده ریال

گیلاس اصفهانی ـ درجه یك هر کیلو بیست وپنج ریال درجه دو ۲۰ ریال .

آلبالو ـ درجه یك هریك کیلو ۱۲ریال درجه دو هرکیلو ۱۲ ریال

پیاز ـ درجه یك هرکیلو پنج ریال درجه دو هر کیلو سه ریال

توضیح آنکه ـ اجناسی که بانوع ودرجه پست‌تر مخلوط شده باشد قیمت درجه ونوع پست تروا‌خواهند داشت .

سیمان ناگهان بازارسیاه پیداکرد

در عرض هفتهٔ اخیر سیمان ناگهان بازار سیاه پیدا کرده است . در حال حاضر سیمان در مغازه های خرده فروشی ۷۰ در صد گرانتر از بهای معمولی آن بفروش میرسد در حالیکه سیمان باندازه کافی وجود دارد و معلوم نیست علت پیدا شدن این بازار سیاه چیست و چه عواملی دستاندر کارند ؟

چون گرانی سیمان لطمه بعملیات ساختمانی و عمرانی وارد میکند، خبرنگاران ما در صدد تحقیق دراین خصوص برآمده‌اند و ما نتیجهٔ تحقیق آنانرا در باره بازار سیاه سیمان بعداً باستحضار خوانندگان‌ارجمند خواهیم رساند .

امروز مدت دوساعت

وزیر دربار شاهنشاهی قسمت‌های مختلف فنی هنرسرایعالی را دیدن نمود

ازراست بچپ: آقای دکتر مهران وزیرفرهنك. آقای علاء وزیر دربار. آقای مسعودی مدیراطلاعات. آقای مهندس نفیسی معاون فنی وزارت فرهنك.آقای برن‌رئیس‌اصل٤

چون آقای علاء وزیر دربارشاهنشاهی هنگام افتتاح انستیتو تکنولژی (هنر سرایعالی فنی) بدست شاهنشاه‌موفق ببازدید از این موسسه‌نشده‌بودندباین جهت صبح امروزوزیر دربارشاهنشاهی باتفاق آقای دکتر مهران وزیرفرهنك از هنرسرای عالی فنی بازدید کردند. اولین کلنك بنای انستیتوی مزبوردر زمان حکومت آقای علاء توسط خود ایشان بزمین زده شده بود .

دراین بازدید آقایان دکتر مهران وزیر فرهنك .مهندس حبیب الله‌نفیسی معاون فنی وزارت فرهنك ومشاورین آمریکائی و برن رئیس اصل ٤ وروسای فرهنگی اصل چهار همچنین آقای عباس مسعودی مدیر روزنامه اطلاعات نیز حضور داشتند .

درمدت دو ساعت کلیه قسمت های مختلف انستیتو از جمله کارگاههای تراشکاری ، جوشکاری ، تهویه‌هوا، اتومکانیك لابراتوار فیزیك، لوله‌کشی مورد بازدید قرار گرفت ودر هرقسمت روسای مربوطه توضیحات لازم می دادند طرز کارگاهها که از هر حیث کامل و مجهز بود مورد توجه بازدید کنندگان واقع شد .

رپرتاژ جالبی که از این مراسم تهیه شده بعدا بنظر خوانندگان محترم خواهد رسید .

معرفی معاون جدید وزارت کشور

صبح امروز آقای‌وزیرکشور درادارات کل آمار عمومی و ثبت احوال‌حضور یافت و آقای منصور خواجه نصیری رابسمت معاونت وزارت کشوربروسای کل و روسای ادارات معرفی‌کرد.

همانطور که دیروز اطلاع دادیم آقای خواجه نصیری رئیس کل‌آمار عمومی بمقام معاونت وزارت کشور ارتقاء یافت و ادارات آمار عمومی وثبت احوال نیز تحت نظر ایشان خواهد بود .

آقای خواجه نصیری از صاحب‌منصبان قدیمی وزارت کشور می باشد که سالها در مشاغل مهم آن وزارتخانه از قبیل مدیریت کل‌امور شهرداریها و مدیریت کل اداری وزارت کشور سرپرستی ادارات کل آمار عمومی و ثبت احوال ورياست کل آمار عمومی و کفیل معاونت عمومی وزارت کشور انجام وظیفه کرده‌است .

آخرین خبرها بعد از ظهر

اعتصاب ونمایش ۶ میلیون نفری ژاپن را فلج کرد

توکیو ـ ۱۵ ژوئن ـ آسوشیتد‌پرس ـ اتحادیه عظیم کارگری متمایل به چپ «سوهیو» که در حدود سه میلیون ونیم نفر عضو دارد هنوز درباره اعتراض به سفر ایزنهاور و ترتیب تظاهرات مردد است . جلسات متعدد امروز روسای این اتحادیه نیز توانسته است‌مسئله را بطور قطعی حل کند . پس‌از اینکه دیروز نظر داده شد که‌از هرگونه تظاهراتی علیه ایزنهاور خودداری شود امروز بار دیگر مسئله انجام تظاهرات مورد توجه قرار گرفته است .

تظاهرات عظیم

توکیو ـ ۱۵ ژوئن ـ رویتر ـ صبح امروز تظاهرات عظیم نزدیك به شش میلیون نفراز اهالی ژاپن علیه قرارداد امنیت در سراسر این کشور آغازشد. یك‌سلسله‌اعتصابات نمایشی‌و تظاهرات دامنه دار در سراسر کشور تقریبا کارها را فلج کرده و مردم برای رفتن به سر کار های خود منتظر خاتمه اعتصاب و نمایش های مخالفت‌آمیزبودند .

در هاماتسو واقع در مرکز ژاپن براثر زدو خوردی که بین افسران انتظامی راه آهن و کارگران روی داد ۱۲ نفر زخمی شدند .

در توکیو ۵هزار پلیس عمارت پارلمان را چون نگین انگشتر در میان گرفته اند .

علاوه براین ۸ هزار پلیس‌اضافی برای حفظ جان ایزنهاور علاوه بر عده قبلی تجهیز شده‌اند . قرار است شصت پلیس موتور سوار اتومبیل زره‌دار ایزنهاور را تا شهر مشایعت کنند .

آیك‌نیا

توکیو ـ ۱۵ژوئن ـ خبرگزاری فرانسه‌ـامروزده‌هزارنفراززاپنی‌ها‌ـ علیه پیمان امنیت امریکا وژاپن دست بتظاهرات زده و قطعنامه‌ای تسلیم پارلمان نمودند . پس از آن تظاهرکنندگان بسوی‌سفارت‌کبرای امریکا در توکیو راه افتادند . جمعیت تظاهرکنندگان در جلو سفارت فریاد میزدند «آیك نیا » «هیروشیمارا بخاطر داری ».

اتهامات پوچ

مانیل ـ۱۵ ژوئن ـ خبرگزاری فرانسه ـ پرزیدنت ایزنهاور رئیس جمهور امریکا طی نطقی که امروز درجلسه‌مشترك کنگره‌فیلیپین ایراد کرد گفت پیشرفتهائی که نصیب جمهوری‌فیلیپین‌شده‌پوچ‌بودن‌اتهامات کمونیستها را درمورد امپریالیسم امریکا بخوبی ثابت میکند .

رئیس جمهوری امریکا افزود : ناسیونالیسم نیروی شگرفی است که بادسیسه و یانیروی مسلح‌نمی‌توان آن را برای مدت طولانی‌خفه کرد .

ایزنهاور یادآور شد سی وسه کشوری که سابقا تحت کنترل کشورهای غربی بودند اکنون بطور مسالمت‌آمیز خود مختاری بدست آورده‌اند در حالیکه درهمان مدت ۱۲کشور در بلوك شوروی استقلال خودرا ازدست داده‌اند .

ایزنهاور در پایان گفت دولت امریکا اکنون هدف اصلی حملات کمونیستها قرار گرفته است .

هنك‌کنك نیز درسیل وطوفان دست وپا میزند

این عکس شدت طوفان وسیع راکه درهنك‌کنك روی دادوبراثر آن هزاران‌خانه ویران‌شد و حداقل ۵۹نفرکشته شدند نشان میدهد. عکسی‌دریك‌قسمت‌از شهر که زندگی معمولی‌جریان دارد گرفته شده‌معذالك درهمین قسمت از شهر نیزتانیمه ازبدنه‌اتومبیلهابه گل ولای نشسته است .

گورسل گفت‌درانقلاب ترکیه هیچ‌حزبی دخالت ندارد

آنکارا ـ ۱۵ ژوئن ـآسوشیتد ـ پرس ـ جمال گورسل تائید کرد که انقلاب نیرو های مسلح ترك که به سرنگون شدن دولت سابق عدنان مندرس منجر گردید به نفع هیچ‌یك از سازمان های خصوصی و سیاسی انجام نشده است .

وی در اعلامیه‌ای که سه شنبه شب انتشار داد می‌گوید برخی از اشخاص می‌کوشند که‌انقلاب‌ترکیه را بعنوان کار حزب‌سیاسی‌خودشان وانمود کنند .

وحال آنکه این گزارشها را باید مورد تکذیب قرار داد . این‌انقلاب کوشش یك حزب برای نابودکردن حزب دیگری نبوده‌است .

ژنرال گورسل در اعلامیه خود افزود که اجرای اصول دموکراتیك تضمین حقوق و آزادیهای مردم و بهبود اوضاع اقتصادی برای طبقات کارگران و دهقانان ، هدف‌اصلی ماست .

اظهار تعجب

لندن ـ ۱۵ ژوئن ـ آسوشیتد ـ پرس ـ وزارت خارجه انگلیس و سفارت ترکیه درلندن‌ازگزارشهای رسیده از آنکارا مربوط به اینکه یکی‌از سران رژیم سابق از چنك کودتا کنندگان گریخته ودرلندن مخفی شد اظهار تعجب کردند .

دولت جدید اعلام کرده بود که بااستفاده از قوانین‌خاص بین‌المللی، مظفر قربان اوغلو وزیر ارتباطات‌را که گمان می‌رود در لندن پنهان گردیده به ترکیه‌بازخواهدگرداند.

زیردریائی اتمی آمریکا آتش گرفت

هونولولو ـ۱۵ ژوئن ـآسوشیتد پرس ـ امروز در زیر دریائی اتمی «ساراگارت» انفجار شدیدی روی داد و بدنبال آن آتش قسمتی از زیردریائی را فرا گرفت . انفجار بر اثر آتش گرفتن ذخیره اکسیژن مایع روی داد و برای جلو گیری از خطر پراکنده شدن تشعشعات اتمی محفظه مخصوص زیر دریائی بسته شد آتش سوزی مدت ٤٥ دقیقه ادامه داشت ولی بزیردریائی اتمی امریکا خسارات مهمی وارد نشده است .

مذاکره برای تشکیل بلوك سوم

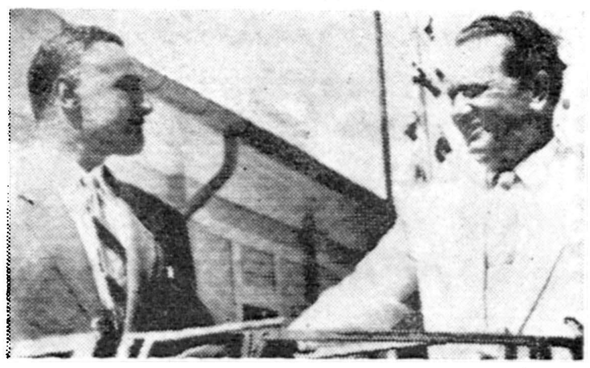

جمال‌عبدا لناصر رئیس جمهوری متحده عربی و مارشال تیتو رئیس جمهوری یوگسلاوی در جزیره «بولا» بدیکدیگره‌لاقات کردند . دراین جزیره مذاکرات مهمی‌بین روسای جمهوری دو کشور بیطرف صورت گرفت که آخرین نتیجه آن پیشنهاد تشکیل یك بلوك سوم بود

کشتیهای جنگی انگلیس درآبهای ترکیه

مالت ـ ۱۵ ژوئن ـ آسوشیتد پرس ـ یکدسته از کشتیهای‌مین‌جمع‌کن انگلیسی امروز از مالت عازم سواحل ترکیه شدند . برای اولین باراست که پس از کودتای ژنرال گورسل و سقوط دولت مندرس کشتیهای جنگی انگلیس به ترکیه میایند. این کشتیها برای شرکت در برنامه مانور پیمان «ناتو» که در طول جزایر یونان انجام میشود عازم سواحل ترکیه شده‌اند .

دعوت عمومی

صندوق پس انداز ملی از عموم علاقمندان بمشاهده مراسم قرعه کشی سال گذشته دعوت مینماید که درساعت شش بعد از ظهر روز پنجشنبه ۲۶ خرداد ماه جاری ببانك ملی ایران تشریف بیاورند آ ـ ۱۱۱۰۰

آگهی از شرکت تلفن

راهنمای تلفن تهران دریکصد هزارنسخه

شرکت سهامی تلفن ایران باطلاع مدیران محترم شرکتها و بنگاههای تجارتی و همچنین صاحبان کار و پیشه های مختلف میرساند که‌در راهنمای سال جاری آگهی قبول مینماید .

علاقمندان میتوانند برای اطلاع از تعرفه .معینه و جزئیات کار باداره آمار این شرکت واقع در خیابان اکباتان طبقه فوقانی ساختمان جیپو یا به تلفنهای مستقیم آن(۳۹۲۹۲ـ۳۵۶۸۲ ـ ۳۶۳۸۰) مراجعه‌فرمایند .

آ ـ ۹۵۸۵ ۱ـ۱۲ شرکت سهامی تلفن ایران

قابل‌توجه خریداران ومصرف‌کنندگان

باطریهای چراغ دستی ورادیو ری‌او‌واك

RAY-O-VAC

اخیرا عده‌ای از حسن شهرت باطریهای معروف **ری‌او‌واك** سوءاستفاده نموده باطریهای ۱½ چراغ ورادیو مشابه **ری‌او‌واك** به مارکهای مختلف ببازار ایران عرضه نموده‌اند بدینوسیله توجه خریداران و مصرف کنندگان محترم راجلب مینمایدکه‌درموقع خریدباطریهای **ری‌او‌واك** به مارك **RAY-O-VAC** توجه کامل مبذول‌دارند تاباطریهای مشابه وتقلبی راکه دوام آنها حتی کمتر ازثلث باطریهای **ری‌ او‌واك** میباشد بجای **ری‌ او‌واك** بشما نفروشند.

توضیحا اینکه چون مارك ومشخصات باطریهای **ری‌او‌واك** قبلا درایران به‌ثبت رسیده موضوع از طرف کارخانجات **ری‌ او‌واك** ازطریق قانونی تعقیب جزائی خواهد شد. آ‌ـ۱۱۱۰۸

کلاسهای تابستانی درشورای فرهنگی بریتانیا

ثبت نام برای کلاسهای انگلیسی (اول تا پنجم و کلاسهای آمادگی برای امتحانات دانشگاه کمبریج) فقط در روز جمعه ۲۷خرداد از ساعت ۷ صبح تا ۱بعداز ظهر و از ۳ تا ۹ بعداز ظهر بعمل خواهد آمد

محل ثبت نام ـ دبیرستان شهناز پهلوی خیابان فرانسه جنب استادیوم ثریا

آ آ‌ـ۹۵۵۳ ۱ـ۲

موج دریاست، عظیم است وبلاخیز،چه‌باك

آری موج دریا واقعا عظیم وبلاخیزاست ولی فقط برای اشخاص ناشی. شماهم برای اینکه راه استفاده از دریا را برای سلامتی وزیبائی خودبدانید شماره مخصوص تابستان

اطلاعات بانوان

را تهیه‌کنید وشاهکار مطبوعات ایران را بخوانید.

سی‌ام خرداد روز انتشار شماره مخصوص تابستان اطلاعات بانوان است.

تهران. آمستردام. پاریس ۷۵۰ تومان

****

بزودی کاروان اروپائی مؤسسه ۱۰۸ حرکت خواهدکرد. برای کسب اطلاعات بیشتر همه روزه به شرکت توریست بین‌الملل مؤسسه ۱۰۸سعدی‌شمالی جنب بانك ایران وهلند اول خیابان مطبوعی مراجعه فرمایند. آ‌ـ۱۱۱۱۸

جشن اطلاعات جوانان

تاریخ جشن اطلاعات جوانان وشماره‌هائیکه درقرعه‌کشی برنده کارت دعوت‌شناخته شده‌اند دراطلاعات جوانان همین هفته اعلام شد
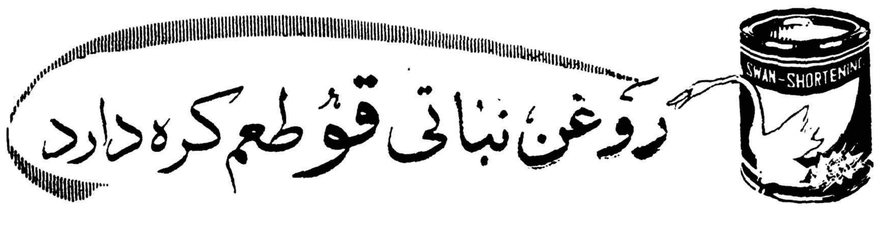
اطلاعات جوانان ـ ۴۰ صفحه ـ ۵ ریال