سال سی‌وپنجم شماره ۱۰۴۱۰ — شنبه بیست‌وچهارم دی‌ماه ۱۳۳۹ — تکشماره ۳ ریال

# اطلاعات

# رئیس جمهور کنگو به لومومبا متوسل شد

## گزارش‌های تائید نشده حاکی‌است که‌سرهنك موبوتو دستگیر شد و لومومبا آزادگردید و زمام‌امور را در دست گرفت

جریان روز

**زبان خارجی دردبستانها وکودکستانها**

سرمقاله درصفحه دوم چاپ شده‌است

پاتریس لومومبا «کازاووبو» و «موبوتو» برای مذاکره بزندان‌لومومبا رفتند

- نیروهای طرفدار لومومبا به ایالت های «اکواتور»و لئوپولدویل هم رخنه‌کرده اند و برای موبوتو دیگر عملا چیزی نمانده است
- بین نیرو های ملل متحد و طرفداران لومومبا نبرد آغاز شد ودر کاتانگا اوضاع بسیار وخیم‌است
- خلبانان بلژیکی به عنوان نیروی هوائی کاتانگانیرو های طرفدار لومومبا را بمباران کردند
- آدمخواران بالوبا دو تن دیگر را خوردند و دست‌های یك رئیس قبیله طرفدار لومومبا قطع شد
- سربازان‌پادگانی که‌لومومبا در آن زندانی است شوریدند و موبوتو و کازاووبو برای آرام‌کردن سربازان رفتند

لئوپولدویل - ۱۳ ژانویه-رویتر، آسوشیتدپرس - ژوزف کازاووبو سرهنك موبوتو ووزیر خارجه او «ژوستن بومبوکو» امروز برای خاموش کردن آتش آشوبی که نزدیك‌بود در اردوگاه «تیسویل» روشن شودبه آنجا رفتند و آشوب را فرو نشاندند.

بقیه در صفحه ٤

آیزنهاور گفت:

**حکومتهای تحت نفوذکمونیستها درایران و گواتمالا برکنار شدند**

درصفحه ۳

بتصمیم انجمن جدید انتخابات تهران:

# انتخابات گذشتهٔ تهران باطل شناخته شد

## انجمن نظارت مرکزی جدید، انتخابات گذشته را «کان لم یکن» میداند

درصفحه ۱۷

### بعثت پیغمبراسلام

بعثت رسول اکرم‌وآخرین پیغمبری که ازطرف خدایتعالی برای هدایت‌مردم‌مبعوث گردید در تاریخ اسلام شایان توجه‌و مورد علاقه عموم جهانیان قرار گرفته است.

در دوره‌ایکه درمیانه‌اعراب بنام جاهلیت معروف شده ودر تاریخ ملل شرق و غرب هم نغمه‌های عدالت و رفاه‌اجتماعی کمتر به گوش میرسد و اوضاع‌واطوار اخلاقی واجتماعی بی‌اندازه دستخوش جهل وظلم و شقاوت شده‌بودخداوندبزرك برای راهنمائی گم گشتگان وادی ضلالت مرد بزرگی راکه چهل سال از عمر خود را در راه‌تقوی‌و امانت وتفکر درراه شناسائی خالق کائنات‌درگوشه انزوا گذرانیده بود برگزیدو در روز ۲۷ شهر رجب در ۱۴ سال قبل از پیدایش‌تاریخ هجری که‌بعدها مبدء تاریخ مسلمین گردیداورا برسالت بسوی افراد بشر مامور ساخت.

درچنین روزی پیغمبر اکرم منشور رسالت تاریخی خود را درگوشه غار حراء بوسیله سروش آسمانی از جانب پروردگار جهان بدست آورد و از همان وقت‌برای هدایت قبایل وعشایر قوم خود که سرتا پا در میان جهل وخرافت غوطه‌ورشده بودندمیان بربست وبا عزمی راسخ به هدایت‌آنان پرداخت.

ما عید مبعث پیغمبر بزرك اسلام را به قاطبه مسلمین بخصوص به برادران ایرانی خود تهنیت‌میگوئیم‌وخوشبختی آنان‌را آرزومینمائیم.

# علیاحضرت فرح نمایشگاه جهانی فعالیت زن را افتتاح کردند

## این نمایشگاه تحت ریاست عالیه والاحضرت شاهدخت‌اشرف دایر شده‌است

## بانوان ۲۳ کشور دراین‌نمایشگاه غرفه دایر کرده‌اند

ساعت چهار بعد از ظهر دیروز علیاحضرت فرح‌پهلوی ملکه ایران نمایشگاه جهانی فعالیت زن‌رادرامیر آباد افتتاح کردند.

این نمایشگاه‌باهمکاری‌جمعیتهای مختلف زنان ایران‌وسازمانهای‌اداری وباشرکت نمایندگان‌زنان ۲۳ کشور تحت ریاست عالیه والاحضرت شاهدخت اشرف پهلوی تشکیل یافته است.

در مراسم افتتاح‌این نمایشگاه آقای نخست وزیر ،چند تن از وزیران ،شهر دار تهران و جمعی

بقیه در صفحه چهارم

درنمایشگاه جهانی زنان علیاحضرت از غرفه‌روغن نباتی شاه پسند که یك بانوی ایرانی ریاست آزمایشگاه آنرا عهده دار است نیز بازدید کردنددراین عکس بانو سیرانوش اوهانسیان شیمیست کارخانجات شاه پسند توضیحات لازم را بعرض می‌رساند. والاحضرت شاهدخت اشرف پهلوی درکنار علیاحضرت ملکه دیده میشوند.

دنباله خاطرات شاهنشاه:

**ماموریت برای‌وطنم**

# وسائل نه‌گانه

## برای رفع دشواری امر زراعت در ایران

- مسئله تامین آب دائما فکر عموم را بخود مشغول داشته است
- دشواری زراعت در ایران کمی آب نیست بلکه‌مشکل رسانیدن آب خوب در مواقع معین به اراضی مخصوص است
- اداره جنگلبانی وزارت کشاورزی برنامه وسیعی برای احیاء جنگلها بموقع اجرا گذاشته است
- احداث سد روی‌رودخانه‌ها و مرمت و توسعه قنوات قدم مهمی در راه تامین آب است

در صفحه نوزدهم

## شاهنشاه درکارخانجات سازمان صنعتی پشمباف تهران

شاهنشاه یکی از بهترین پتوهای بافت سازمان صنعتی پشمباف تهران را ملاحظه میفرمایند

ازراست بچپ آقایان دکتر ضیائی وزیر صنایع ومعادن- مهندس شریف امامی نخست‌وزیر- تیمسار سپهبد آریانا ژنرال آجودان شاهنشاه -رفیع اریه مدیر عامل سازمان صنعتی - تیمسار سرلشگر ضرغام وزیر دارائی نیز در عکس دیده میشوند - مشروح جریان بازدید درصفحه دهم چاپ شده است.

## شرکت هیئت نمایندگی ایران در مراسم مبعث رسول اکرم

**دراین هیئت‌که روزپنجشنبه بامداد به‌اردن حرکت‌کرد، آقای محمود شهابی استاد دانشگاه تهران شرکت دارد**

هر سال بمناسبت مبعث حضرت رسول اکرم،در بیت المقدس‌مراسمی بعنوان «شب معراج» از طرف مجمع «موتمر اسلامی» اجرا میشود و نمایندگانی نیز از کشور های اسلامی بنا بر دعوت مجمع ، در مراسم

بقیه در صفحه هفدهم

در شهرهای یزد، زنجان وشیروان وملایر:

# اولین نمایندگان مجلس بیستم انتخاب شدند

محمد علی مهدوی

رضا صراف زاده

محمود ذوالفقاری

محمد کشاورزیان

در ۲٤ ساعت اخیر چهار نماینده برای بیستمین دوره قانونگزاری از چهار شهر واز احزاب ملیون و مردم و منفردین انتخاب شدند:

شرح در صفحه هفدهم

# احزاب ترکیه آزادشدند

## حزب جمهوریخواه خلق و حزب‌ملی دهقانان درپیشاپیش احزاب سیاسی قراردارند

آنکارا - ۱۳ ژانویه-خبرگزاری فرانسه - از روز جمعه ترکیه قدم تازه ای بسوی بازگشت نظم دموکراسی و پارلمانی برداشت .در اعلامیه وزارت کشور ترکیه‌خاطر- نشان گردیده که باحزاب اجازه تجدید فعالیت داده شده است.

بقیه در صفحه ٤

**شهردار تهران در اولین جلسه شورای مشورتی شهرگفت:**

## کار های شهرداری بااطلاع مردم انجام میگیرد

درصفحه ۱۲

**افتتاح کلاس سرویس‌وتعمیر یخچال‌وکولر**

**تحت نظر مهندس کارخانجات لینده**

چون سرویس و تعمیر یخچال های لینده در سراسر کشور مجانی است و به علت فروش زیاد سال گذشته ووجود تعداد کثیری یخچال د رتمام شهرها امکان سرویس یخچال ها در تعمیر گاه مرکزی لینده نیست

**نمایندگی یخچال آلمانی لینده**

تصمیم گرفت که با تاسیس کلاس سرویس و تعمیر یخچال لینده تعمیر کاران ورزیده‌ای در تمام نقاط شهر تهران و شهرستان ها در اختیار نمایندگان فروش خود داشته باشد که با مراجعه مشتریان بلافاصله نسبت به سرویس یخچال در محل اقدام شود. علیهذا باطلاع کلیه فروشندگان مرکز و شهرستان ها می رساند که می توانند هر کدام یك کار آموز برای طی دوره کلاس مزبور اعزام دارند. این کلاس از تاریخ پانزدهم تا سی ام بهمن‌ماه ۱۳۳۹ تحت نظر مهندس اعزامی کارخانجات لینده و بوسیله مهندسین ایرانی این شرکت در محل تعمیر گاه مرکزی دائر می باشد. آخرین فرصت برای اعزام ومعرفی کار آموز مورد نظر تا ۱۳ بهمن ماه خواهد بود.

**نمایندگی کارخانجات یخچال سازی لینده - شرکت سهامی**

**کرك و پنبه تلفن ۲۲٦٥٤**

**آنچه دراین باره گفتیم توضیح واضح بود در حقیقت:**

این ارمغان تاریخی که‌در سه قرن اخیرصفحه‌ای بر افتخارات میهن ما افزوده است نیازی به معرفی ندارد.

ولی آنچه ما درباره‌اش بمعرفی وتبلیغ‌پرداخته‌ایم موضوعی غیر از این‌اثر تاریخی است ، اجازه فرمائید مادر آینده خیلی نزدیك **آغاز حیات و فعالیت یك مؤسسه‌بزرك اقتصادی که نام خود را ازاین هدیه تاریخی الهام گرفته است باطلاع‌خوانندگان محترم برسانیم.**

آ-۳۸٥٦٤ آوا

**مرس چوب**

ریالکو

ریالکو میزهای چوبی را می‌شکند. ادارات دولتی ، بانکها ،شرکت های خارجی و داخلی ، تجارت خانه ها ، همه از میزهای فلزی ریالکو استفاده میکنند .نمایشگاه میدان کاخ تخت جمشید.

آ-۳۸٥٦۲ ۱-۲

**مرس چوب**

روغن نباتی جهان

مورد اطمینان

بوذرجمهری غربی تلفن ۲۲۳٥۰

**بسمه تعالی**

نظربا‌ینکه عده زیادی از اهالی محترم اهواز با ابراز حسن ظن خود کاندیدا بودن اینجانب را جهت انتخابات دوه بیستم قانونگزاری عنوان نموده‌اند با اظهار تشکر و سپاسگزاری از مراحم ایشان چون انجام دادن وظایف اجتماعی را برخود فرض وواجب میداندبدینوسیله باستحضار میرساند که‌درایفاءوظایف اجتماعی‌درصورت‌انتخاب‌حاضر بقبول خدمتگزاری خواهد بود ولی چون منظور از این اعلامیه فقط جواب مثبت باظهار لطف و محبت همشهریان عزیز است از توسل بعوامل تبلیغاتی و تشکیل جلسات برای توفیق در امرانتخابات معذرت میخواهد اگر اهالی محترم بطیب خاطر باین اعتقاد که بتوانم خدمتی بنمایم اینجانب را انتخاب بفرمایند باکمال افتخار حاضر بخدمتگزاری میباشد و اگر کسی را انتخاب بفرمایند که بیش از اینجانب استحقاق احراز نمایندگی را دارد باز هم خرسند وسپاسگزار خواهد بود.

**علی فتحی پور وکیل پایه یك دادگستری اهواز**

آ-۳۸٥٥۸ ۱-۳

حراج - حراج

**حراج حقیقی سالانه مغازه پیرایش از روز شنبه اول بهمن ماه‌شروع میشود**

پیرایش- لاله‌زار

**بانك بازرگانی ایران**

بدینوسیله باطلاع شرکتها و موسسات تجارتی و آقایان‌بازرگانان وپیشه‌وران محترم میرساند که آقای جعفرهدایت‌زاده مامورسابق‌اطلاعات بانك(دایره اعتبارات شعبه مرکز)هیچگونه سمتی دراین بانك ندارند ومعرفی نامه نامبرده از درجه اعتبار ساقط است.

آ-۳۸٥۱٤

**دکتر ویلهلم میرزا مقدم**

کاندیدای اقلیت آشوریها وکلدانیها ازطرف حزب ملیون

شرح درصفحه ۱۳

جریان روز

# زبان خارجی در دبستانها و کودکستانها

دکتر صدیق میخواهد تمام‌افکار انقلابی خودرا درزمان کوتاهی بمرحله اجرادرآورد وحال آنکه‌برای‌عملی شدن هریك از آنها فرصت کافی لازم است .

تمام آنچه راوزیر فرهنك درمدت تصدی‌اخیرخود بدان‌دست‌زده نتیجه مطالعات ممتدی است که ایشان سالیان دراز درباره اصلاحات فرهنك چه‌درایران وچه درخارجه نموده‌اند .همه آنها مسائلی است که بوسیله خودایشان پشت تریبون سنا طرح گردیده ودرموارد مختلف پیرامون آنها بحث نموده‌اند که‌دریك جمله باید گفت هدف دکترصدیق اینست که‌فرهنك کشور اصلاح شود و فرزندان امروز مردان کار برای فردا تربیت‌شوند ، ولی‌آیا میشود همه‌را پشت سرهم بمیان آورد و عملی ساخت ؟ ومثلا ناگهان دروسط سال بخش نامه‌داد که دبستانها وکودکستانها نباید تدریس زبان‌خارجی کنند وحال آنکه این‌مدارس برنامه های خودرا دراول سال تحصیلی تنظیم نموده،ساعات دروس خودرامعین کرده معلمینی برای تدریس زبان خارجی انتخاب نموده‌اند وحالا یکمرتبه نمیتوان گفت تدریس زبان خارجی دراینگونه مدارس موقوف.

البته باید گفت موقوف وحتما باید این‌مساله تعدیل واصلاح شود ، چون وزیر فرهنك دراین‌باره حق‌دارد ،او می‌بیند که‌دربعضی ازدبستانها وکودکستانها زبان فارسی تحت‌الشعاع زبان انگلیسی‌قرار گرفته ، آنقدر که‌بتدریس زبان خارجی اهمیت میگذارند بزبان فارسی توجه نمی‌کنند تاجائی که‌کلمات عادی ومعمولی زبان خارجی‌جای‌فارسی راگرفته وبجای اینکه طفل دبستانی یاکودکستانی «صبح بخیر »بگوید آنرا بزبان انگلیسی بیان میکند یابقول یکی ازبازرسان وزارت فرهنك که‌برای بازرسی به‌اینگونه دبستانها رفته‌بود موقع خداحافظی بچه‌های کوچك باوگفته‌بودند : «بای‌بای»!

این افراط ومبالغه دریاددادن زبان خارجی وبالنتیجه تحمیل کردن آداب ورسوم‌خارجی بطفل که‌بالطبع فارسی وسنن ملی زیرپاقرار میگیرد باید ازمیان برود ،بعلاوه باید توجه‌داشت که‌وزارت فرهنك منظورش این‌نیست که‌زبان خارجی تدریس نشود بلکه توجه وزیر فرهنك براین امر معطوف است که‌درساعات رسمی دبستان که‌باید ازبرنامه وزارت فرهنك پیروی کنند نباید تدریس زبان خارجی شود که‌بچه‌ها نتوانند زبان‌مادری خودراخوب‌بیاموزند وفارسی‌شان ضعیف شود ، والادر غیر ساعات دروس تحصیلی ،اطفالی که‌بخواهند درس انگلیسی بخوانند اگر کلاس مخصوص برای‌آنها دائر شود یادرس خصوصی بگیرند مانعی ندارد .ازاین گذشته ملیت وقومیت ما حکم میکند که‌هریك ازما در تقویت زبان ونگاهداری سنن ملی‌خود بکوشیم، نگذاریم زبان‌خارجی ،زبان شیرین فارسی را تحت‌الشعاع قراردهد ، نگذاریم لغات قشنك فارسی جای‌خودرا بکلمات‌خارجی بدهد چنانچه هم‌اکنون خیلی ازاصطلاحات وکلمات انگلیسی وفرانسه درزبان مارخنه نموده وتدریجا زبان ملی مارا عقب‌برده‌است ، دراین‌مورد نویسندگان هم‌وظیفه خطیری برعهده دارند ، مادام که‌لغات وکلمات‌فارسی‌سلیس درزبان وجود دارد حق‌ندارند لغات خارجی جانشین آن سازند و آنهاکه عرق‌ملی ومیهنی دارند وبزبان وسنن ایرانی خود افتخار میکنند نباید چنین روش ناپسندی پیش‌گیرند ودرنوشته‌های خود کلمات خارجی راجا بزنند بتصور اینکه ازاین راه فضل فروشی‌کنندوبگویندنویسنده بزبان‌های خارجی تسلط دارد !

بهرحال آنچه را وزیر فرهنك مایل‌است اجرا شود آنست که تدریس زبان فارسی دردبستانها ضعیف‌نگرددوتحت‌الشعاع‌زبان‌خارجی قرار نگیرد ودرینصورت اگرمدیران دبستانها این‌مراعات راداشته باشندودر غیر ساعات دروس رسمی ، کلاس انگلیسی یافرانسه دائر کنند وزیر فرهنك ایرادی نخواهد داشت ولی‌وقتی گزارشاتی بوزارت فرهنك میرسد که بعضی ازدبستانها صبح‌ها برنامه فارسی دارند و عصر برنامه انگلیسی ، طبیعی است چنین‌وضعی راوزیر فرهنك ،آنهم کسی که‌خیلی پای بند این‌اصول است‌نمیتواند تحمل کند .

پس بخوبی می‌توان راه حل پیدا کرد، یعنی دبستانهائی که ارزش زبان فارسی را پائین می‌آورند باید شدیدا مواخذه شوند وروبهٔ خود را ترك کنند ، تدریس زبان انگلیسی را غیر ساعات دروس رسمی فرهنك قرار دهند ولی آنها که این روش راتعقیب نمی‌کنند ، زبان خارجی‌را میتوانند‌درکلاس‌مخصوص‌انگلیسی خارج ازبرنامه درسی نگاهدارند .

یکی از اعضای فرهنك میگفت : اگر بعضی دبستانها که تدریس زبان خارجی را جزو برنامه رسمی خود قرار داده و معلمانی برای این کار استخدام کرده‌اند در اشکال و زحمت استخدام معلم باشند و آنها بیکار خواهند شد هم‌اکنون وزارت فرهنك نیازمند انتخاب‌دبیرزبان‌خارجی برای‌دبیرستانهااست آنهاراباکمال میل استخدام میکند .

در هر حال نباید و نمی‌توان نظریه صحیح و منطقی وزیرفرهنك را قبول نکرد و حتی باید در اجرای این فکر برای حفظ زبان و شعائر ملی کوشید و آنرا فریضهٔ ملی دانست ، بر هر یك از افراد این‌کشور حقیقتا فرض است که در استحکام و تقویت زبان و آداب و رسوم و سنن ملی بکوشند ، نگذارند زبان‌ولغات شیرین فارسی دستخوش‌فرنگی‌مابی بعضی‌افراد که میخواهند کودکان خود را از طفولیت با لغات خارجی مانوس سازند گردد ،در میان خانواده ها دیده شده است که کودکان را با کلمات انگلیسی بزرك میکنند و چه بسا میان همین خانواده ها کسانی پیدا میشوند که اطفال خود را از سنین پائین بخارج میفرستند وبا این عمل خود خبط و اشتباه بزرگی نسبت بفرزندخودمرتکب‌میشوند چون آن کودکی که در آب و هوا و محیط ورسوم و سنن خارجی رشد ونمو کرد دیگر نمی‌تواند بسنن ملی‌خودعلاقمندباشد، کشورخودرادوست داشته باشدوخدمتگذارهم‌میهن‌خویش باشد ؟!

سروصدای زیادی که‌اکنون برای جلو گیری از اقدام وزیر فرهنك در گرفته از میان طبقه ممتاز و کسانی است که توانائی دارند اطفال خود را بدبستانهای ملی بفرستند وبیاد گرفتن زبان خارجی علاقمندی دارند ، مانمیخواهیم این فکر را مذموم بدانیم و محکوم کنیم چون جلوی رشد فکری مردم را نمیتوان گرفت ، مردم میخواهند فرزندانشان از کودکی زبان خارجی بدانند تا در بزرگی باشکال زبان برخورد نکنند چون خواه ناخواه باید با دنیای مترقی پیش رفت ، دنیا روزبروز بهم نزدیك میشود ، ارتباط ملل هر روز بیشتر می گردد و بدینجهت دانستن زبان خارجی بر هر فرد ایرانی واجب است اما این علاقه بزبان و این توجه داشتن بتوسعه ارتباط با ملل جهان نباید تاآن درجه درمیان مردم قوت گیرد که زبان ملی خود را زیر پای زبان خارجی قرار دهیم و ملیت و افتخارات ادبی و علائق ملی را فدای دانستن زبان خارجه سازیم .

آنچه وزیر فرهنك میگوید و میخواهد این است و باعتقاد ما در اطراف این مسئله زیاد هیاهو راه افتاد ، چون منظور وزیر فرهنك این نبود که زبان‌خارجی منسوخ شود بلکه نظر این بود که از افراط در این‌امر جلوگیری شود و دبستانهائی که زبان خارجی را برخلاف قانون و مقررات وزارت فرهنك جزو برنامه رسمی تحصیلی قرار داده‌اند ازاین عمل نامقبول خودداری کنند .

ما امیدواریم مدیران دبستانهای ملی و کودکستان ها این مفهوم را درك نموده ، مشی‌ورویه خود را با نظر وزارت فرهنك که هرگز از اصول و منطق دورنیست وفق دهند ولی در همه حال اگر آقای دکتر صدیق جلوگیری از تدریس زبان خارجی را در دبستانهاوکودکستانهائی که در برنامه ساعات رسمی گذارده‌اند از اول سال تحصیلی آینده‌عملی سازند بیشتر بصلاح است، از حالا به‌آنها رسما اخطار نمایند که اینگونه مدارس در سال آینده ازبرنامه وزارت فرهنك پیروی کنند و هر مدرسه‌ای سرباز زند اجازنامه‌اش لغو گردد ، باین، کیفیت فعلا باین سرو صداها که از ناحیه مدیران دبستانها و افراد ذی‌علاقه برخاسته است خاتمه داده میشود و اختلالی هم در کار دبستانها روی نمیدهد.

بگذارید امسال هم روی سالهای پیش بگذرد .

---

**تشکر واعتذار**

از محضر حضرات آقایان حجج اسلام و روسای محترم ادارات وعموم طبقاتی که در مجالس ترحیم و هفته فوت خواهر عزیزم چه در تهران وچه در قزوین شرکت فرموده‌اند بدین وسیله سپاسگزاری می نمایم و چنانکه بواسطه تالمات روحی تاخیری در شرفیابی بشود معذرت میخواهم .

آ_۳۴۷۳۳ **شعبانعلی درودی**

---

## قابل توجه

**دبیران محترم فیزیك وشیمی ودانش‌آموزان امتحانات نهائی وکنکور دانشکده‌ها**

**حل‌المسایل فیزیك** مخصوص دانش آموزان کلاس ششم طبیعی وریاضی داوطلبین‌مسابقه‌ـ دانشکده‌ها.

**حل‌المسایل شیمی** مخصوص دانش آموزان کلاس ششم طبیعی وریاضی وداوطلبین مسابقه دانشکده‌ها

**تست فیزیك** شامل تست‌های مسابقات دانشکده‌ها و دوره کامل فیزیك

**تست شیمی** شامل تست‌های مسابقات دانشکده‌ها ودوره کامل شیمی تالیف آقایان.

رهنما ـ نوروزیان‌ـ دکتر حاج سید جوادی‌ـ رضاقلی‌زاده‌ـ رفیع زاده ـ بروخیم درسراسر کشور در دسترس دانش‌آموزان قراردارد.

**ازانتشارات شرکت سهامی انتشار کتب درسی**

۱ـ۲ آ_۳۸۵۸۸

---

طبق اطلاع حاصله حضرت آیت‌الله حجت‌الاسلام **آقای میرزا محمد حسین امام لنکرانی** که از معمرین و مشایخ‌رجال علم و دین و از تلامذه مرحوم آخوند خراسانی بوده اند وفات یافته اند . و از طرف کلیه علمای عالیقدر تهـــران مجلس سوگواری در مسجد ارك برقرار خواهد شد .

بجامعه روحانیت بویژه خانواده محترم آن مرحوم مصیبت وارده را تسلیت می دهیم .

---

با نهایت تاسف درگذشت شادروان **محمد علی کهنه‌شهری** سالك راه طریقت (شوق‌علی) را باطلاع اقوام و آشنایان آن مرحوم میرساند مجلس‌ختم‌مردانه ازساعت۹تا۱۱روزیکشنبه ۲۵ر۱۰ر۳۹ در مسجد فخریه خیابان امیریه و ختم زنانه در منزل شخصی از ساعت ۳تا ۵ بعد از ظهر برگزارمیشود .

خانواده های **سعادت زاده ـ کهنه شهری ـ دادجو ـ فرآذر ـ قاسمی ـ طیفوری ـ کجوری**

بعموم بازماندگان آنمرحوم مصیبت وارده را تسلیت میدهیم

---

**خانواده‌های جهانبانی ـ سلطانی**

باستحضار خویشان و آشنایان میرساند بمناسبت هفتمین شب وفات مرحومه مغفوره**بانو ملك‌الزمان سلطانی** مجلس یادبودی از ساعت ٤ تا ٦بعد از ظهر روز یکشنبه ۲۵ دیماه جاری در منزل آنمرحوم واقع در میدان شاهپور کوچه کلیسای ارامنه شماره ٤٤ برپاست خواهشمنـــد است با تشریف‌فرمائی در این مجلس روح پرفتوح آنمرحومه راشاد و بازماندگان را قرین احسان فرمائید .

آ_۳٤٦۷۷ **محمد مهدی جهانبانی**

---

بمناسبت درگذشت حضرت حجت‌الاسلام **آقای آقا سید روح‌الله احمدی** مجلس ترحیمی از طرف بازماندگان‌آن مرحوم و مشك آبادیهای مقیم طهران عصر روز یکشنبه ۲۵ر۱۰ر۳۹ از ساعت ۲تا ٤ ونیم بعد از ظـهردر مسجد گلچین واقع در نظام آباد دایر و امید است برادران دینی با شرکت خود تعظیم شعائر فرمایند .

**از طرف مشك آبادیهای مقیم تهران**

**شیخ محمد علی انصاری ـ حاجی سید عطاالله علوی**

**شیخ ضیاءالدین نوبختی ـ حاجی صادق طاهری**

---

بدینوسیله باطلاع عموم سروران معظم و برادران گرامی می رساند که چون روز یکشنبه ۲۵ دیماه مصادف با چهلمین‌روزدرگذشت‌شادروان**آقای دکترعلی‌نور(نورالحکماء)** رحمت‌الله علیه می باشد لذا از ساعت ۲تا ٤ بعد از ظهر مجلس تذکری در آرامگاه آنمرحوم (صحن امامزاده‌حمزه٤ ) منعقد است .

**اسدالله نور ـ عبدالولی‌نور ـ محمد نور‌ـ مهدی‌نور کاظم نور ـ غلامرضا نور ـ جعفر نور ـ دکتر حسن‌شفیعیان راد**

آ_۳٤۷۲۳

---

خانواده های **میر جعفری ـ محسنی اردهالی ـقدوسیان مهدوی ـمحمدی**

فوت مرحوم**سید احمد میر جعفری** کارمند بنگاه‌خالصجات وزارت کشاورزی را باطلاع میرساند مجلس ترحیم مردانه فقید سعید از ساعت ۹الی ۱۱ روز یکشنبه ۲۵ جاری در مسجد حاج‌حسن واقع در خیابان شاهپور (خیابان بوعلی ) و مجلس ختم زنانه همانروز در منزل آنمرحوم واقع‌درخیابان مهدیخان کوچه سقاخانه عزیز محمد منعقد می باشد .

بعموم بازماندگان آنمرحوم مصیبت وارده را تسلیت میدهیم

---

با کمال تاسف درگذشت شادروان **مرتضی خان‌خسروانی** را باطلاع عموم فامیل و دوستان محترم می رساند مجلس ختم فقید سعید روز یکشنبه ۲۵ر۱۰ر۳۹ از ساعت ۲ تا۵ بعد از ظهر در مسجد شارعی واقع در خیابان شاهپورچهار راه مختاری منعقد خواهد بود .

آ_۳٤٦۷۱ **ناصر خسروانی**

بعموم بازماندگان آنمرحوم مصیبت وارده را تسلیت میدهیم

---

**تشکر واعتذار**

بدین وسیله از سروران معظم و دوستان عزیز واقوام گرامی که در مجلس ترحیم خواهر عزیزم حضورا یا وسیله جراید و تلگراف ابراز همدردی فرموده‌اند تشکر نموده چنانچه بواسطه تالمات روحی درشرفیابی تاخیر شود امید عفو داریم .

آ_۳٤۷۲۱ **فضل اله ریحانلو وبانو**

---

**تشکر و اعتذار**

بدینوسیله ازسروران معظم و دوستان واقوام گرامی که در مراسم تشییع جنازه و مجالس ترحیم (تهران و تفرش اهواز و رضائیه) و هفته پدرعزیزمان مرحوم‌محمدخشایارعلی میرزائی قدم رنجه‌فرموده‌و همچنین بوسیله جرائد تلگراف و نامه‌با این جانبان ابراز همدردی فرموده اند نهایت تشکر و سپاسگزاری داریم چنانچه بعلت تالمات روحی درشرفیابی وعرض تشکر حضوری تاخیر افتد پوزش میطلبیم .

**دکتر علی علی‌میرزائی ـ سرهنك حسن خشایار ـ دکتر حسین خشایار ـ دکتر محسن خشایار ـ** آ_۳۸۵۹٦

---

**تشکر و اعتذار**

**خانواده های شهردار ـ انیسی ـ امیر نظامی ـ سپهبدی ـ معزی‌ـ احمدی ـ صدری ـ پورفتحی ـ افخمی ـ ابراهیمی‌ـ درخشان ـگرامی‌ـ صارمی ـ همراز .**

بدین وسیله از ذوات و دوستان و مخصوصا اولیاء محترم وزارت بهداری وبیمارستان شفاء یحیائیان که در مجالس ترحیم مرحومه بانو زیوز یحیائیان بانی و موسس بیمارستان شفاءیحیائیان ما را سرافرازو اظهار همدردی وعنایت فرموده اند تشکر و سپاسگذاری نموده وچنانچه شرفیابی و عرض تشکر بواسطه تالمات روحی مقدور نگردد انتظارعفو داریم .

---

## دکتریحیی شهردار‌ـ متخصص‌جهازهضم

**از بیماران محترم متمنی است‌که بر ای‌مراجعه‌به‌مطب بیست وچهار ساعت قبل طرف صبح توسط تلفن ۳۷۰۳۵ وقت بگیرند**

**خیابان باغ سپهسالار شماره ۱٥٤**

۱ـ۱۲ آ_۳۰٥۷٥

---

**درمان‌قطعی سوزاك حادومزمن وضعف قوای تناسلی ونازائی**

دکتر جناب زاده دارای گواهینامه از دانشکده طب فرانسه عصرها خیابان منوچهری مقابـــل کوچه زاندارك

---

بمناسبت چهلمین روز درگذشت مرحومه مغفوره صبیه مرحوم آیت‌الله آقای حاج شیخ محمد حسین تنکابنی قدس سره مجلس ترحیمی روز دوشنبه ۲٦ر۱۰ر۳۹ ازشش بعد از ظهر الی نه در مسجد همت واقع در خیابان خراسان کوچه پشت گارماشین منعقد است امید آنکه آقایان علماء ووعاظ و تجار و اهالی محل‌در مجلس‌نامبرده شرکت‌فرمایند

آ_۳٤٦۷۹ **الاحقرمحمد رضا التنکابنی**

---

با نهایت تاسف و تاثرمرك‌جانگداز و ناگهانی مرحوم **امیر . اصلانی (خرقانی)** را باستحضار بستگان و دوستان می رساند .

مجلس ختم زنانه و مردانه از صبح روز دوشنبه ۲٦ دیماه برای مدت سه روز در نصر آباد خرقان و مجلس‌تذکر زنانه از ساعت ۲تا ٥بعد از ظهر روز یکشنبه ۲٥ دی ماه‌در منزل اینجانب‌واقع‌در خیابان‌شاهرضا نزدیك میدان‌فردوسی کوچه نیائی شماره ۲٤ برگذار می شود .

آ_۳٤٦۹ **علیمحمد اصلانی**

بعموم بازماندگان آنمرحوم مصیبت وارده را تسلیت میدهیم

---

با کمال تاسف درگذشت مرحوم**سید محسن شیخ‌الاسلامی ملایری** را باطلاع اقوام وآشنایان‌میرساند مجلس ختم مردانه روز یکشنبه فردا از ساعت ۹ الی ۱۱ صبح در ایوان امامزاده حسن واقع در امامزاده حسن و مجلس ختم زنانه بعد ازظهر همانروز در منزل آنمرحوم واقع درخیابان سلیمانی کوچـه مرندی برقرار است .

**حسن فاطمی ـحسین شیخ‌الاسلامی ـ غفار غیائی ـ موسی امینی ـسرهنك معینی ـ رسول ناظمی ـشجاع ملایری ـ منوچهر شیخ‌الاسلامی ـ قاسم ضیاءشیخ‌الاسلامی**

بعموم بازماندگان آنمرحوم مصیبت وارده را تسلیت میدهیم

---

خانواده های **رفیعی ـمالك ـ توفیق ـمرتضوی ـ پرورش‌ـناطق‌ـمجتهدی‌ـاهری‌ـ جوانشیر ـپرتوی‌ـ معتمد مستوفی‌ـکاوه‌ـ پاکدامن ـ منصور ـ همایونیه ـ بهروز‌ـ مهدوی‌ـ ناهید .**

با کمال تاسف درگذشت شادروان مرحومه **بانو کشورالسادات رفیعی** مادر آقای دکتر عزیز رفیعی استاد دانشگاه و رئیس موسسه رازی را باطلاع دوستان و آشنایان می رساند . مجلس ترحیم مردانه روز سه‌شنبه ۲۷ دی ماه در مسجد مجد از ساعت ۳الی ٥بعد از ظهر و مجلس ترحیم زنانه همان روز بعد از ظهر در موسسه رازی حصارك‌ـ کرج منعقد خواهد بود .

**دکتر عزیز رفیعی ـ منوچهر رفیعی مالك‌ـابوالفتح رفیعی ـ دکتر علی توفیق ـمحمود پرورش ـ مهندس ناصح ناطق‌ـ دکتر مرتضی کاوه ـ دکتر حسن اهری ـ فضلعلی رفیعی ـ مهندس اصغر رفیعی ـدکتر حسن رفیعی ـ دکتر رضا رفیعی‌ـ مهندس شهریار مرتضوی ـ کریم مجتهدی ـ رضا مجتهدی ـ مرتضی جوانشیر ـ دکتر مصطفی جوانشیر اکبر پرتوی ـ معتمد مستوفی ـ پاکدامن ـ منصور ـمهدوی همایونیه ـبهروز ـناهید.**

۱ـ۲ آ_۳٤٦٤۹

بخانواده محترم آنمرحومه بویژه بازماندگان مصیبت وارده را تسلیت می دهیم .

---

باکمال تاسف فوت مرحوم‌آقای‌حاج**محمد رضا طهرانچی** همدانی را باطلاع دوستان و فامیل می رساند مجلس ختم آن مرحوم روز دوشنبه ۲٦ دی ماه از ساعت ۲ الی ٥ بعداز ظهر در مسجد جامع بر قرار است .

**تقی طهرانچی ـ حاج صادق طهرانچی ـ علی‌طهرانچی حسین طهرانچی ـ حاج حسن احمدیان‌ـ محمد احمدیان ـ مهدی احمدیان ـ اسدالله مرادی‌ـ سید ناصر و صدرالدین امین‌التولیه ـ دکتر محمد علی توحید ـ موسی ارجستانی ـ اکبر دخانچی ـ محسن قادری ـ میرزا علی خان ملکی ـعلی اصغر دباغ**

بعموم‌بازماندگان‌آنمرحوم مصیبت وارده‌را تسلیت میدهیم

---

بدینوسیله فوت شادروان **حسین حاج باقری** را به اطلاع فامیل و دوستان میرساند مجلس ختم مردانـــه روز یکشنبه ۲٥ر۱۰ر۳۹ از ساعت ۳ الی ٥ بعد از ظهر درمسجد حیدری زنگنه واقع در خیابان امیریه پل امیر بهادر منعقد می باشد مجلس ختم زنانه در همانروز و همان ساعت در منزل آنمرحوم واقع در خیابان قزوین مقابـــل درب سوم دخانیات خیابان خیریه شماره ۹٦ برقرار می باشد .

**امیر حاج باقری ـ عباس حاج باقری ـعلی حاج‌باقری اصغر حاج باقری ـ مهدی حاج باقری ـ حبیب حاج باقری‌ـ حاج شیخ محمود نجفی ـ حاج حسن شیرازی ـ مهندس مکنون ـپورمهدیان ـعریضی ـرزاقی ـ رحمتی ـ سرهنك رضا اعتصام ـ محمد حاج باقری**

بعموم‌بازماندگان‌آنمرحوم مصیبت وارده‌را تسلیت میدهیم

---

با کمال تاسف **فامیل‌های تفقدی ـ سپنجی ـباقرزاده امیرپور ـظفری‌ـ کاتوزیان ـمستوفیان ـ آصفی ـ سپاهیان شهروزی ـ بهادر ـموسوی ـ امیر احمدی ـ اردبیلی ـ زهتاب**

فوت مرحوم **حاج میرزا علی اکبر تفقدی** را باطلاع اقوام و خویشاوندان و آشنایان میرسانند ضمنا باستحضار می رساند مجلس ختم مردانه آن فقید سعید از ۲و نیم الی ٥ بعد از ظهر روز یکشنبه ۲٥ دی ماه جاری‌در مسجد حمام گلشن واقع در خیابان سیروس کوچه حمام گلشن و ختم زنانه در ساعت فوق و همانروز در منزل شخصی آنمرحوم منعقد است .

بعموم بازماندگان آنمرحوم مصیبت وارده را تسلیت میدهیم

---

**جناب آقای محمد مسعودی همدانی**

باکمال تاسف مصیبت وارده را تسلیت عرض می نمائیم

**دانش‌آموزان چهارم طبیعی امیر کبیر**

---

## مجالس جشن

بمناسبت مبعث حضرت رسول اکرم صل ... علیه‌وآله و سلم وتصادف آن‌با معراج‌آن بزرگوار که‌جشن‌مشترك آن‌درهمه بلاد اسلامی معمول است روز یکشنبه ۲۷ ماه مبارك رجب از ساعت ٦ الی ۸ بعد از ظهر مجلس جشن در مسجد فخرالدوله (دروازه شمیران) بر قرار است‌از عموم مومنین دعوت می شود شرکت نموده واز بیانات واعظ محترم آقای مهاجرانی استفاده فرمایند .

آ_۳٤۷۳۱ **الاحقر حاج میرزا خلیل کمره‌ئی**

---

چون روز یکشنبه ۲۷شهر رجب المرجب ۱۳۸۰ برابر با ۲٥دیماه ۱۳۳۹ مصادف با بعثت حضرت ختمی مرتبت صلی الله علیه وآله وسلم میباشد برحسب معمول سنواتی‌جشن سالیانه جامعه تعلیمات اسلامی از ساعت ۳ تا ٦ بعد از ظهر در محل دبیرستان جعفری اسلامی منعقد میگردد . **از طرف هیئت مدیره مرکزی جامعه تعلیمات اسلامی**

---

از امشب تا ده شب در مسجد صاحب الزمان عجل‌اله فرجه در کوچه‌دردار بعدازنماز حضرت‌آیت‌اله آقای‌تقوی‌شیرازی‌دامت برکاته‌العالی واعظ شهیر جناب آقای شیخ باقر نهاوندی منبر تشریف می برند عموم مسلمین استفاده نمایند مخصوصا امشب که مجلس جشن و چراغانی بمناسبت عید سعید مبعث حضرت خاتم الانبیاء صلی‌اله علیه و آله‌منعقدمی باشد آ_۳٤٦۹٥ **مصطفی وجدانی**

---

**هوالباقـــی**

نظر بفوت ناگهانی جناب**آقای میرزا عبدالرفیع‌شریفی خراسانی** نجل مرحوم حجت‌الاسلام شریف‌العلماء خراسانی قدس سره مجلس ترحیمی‌برای آنمرحوم‌در روز دوشنبه ۲٦ از ساعت ۳تا ٥بعد از ظهر درمسجدمجدمنعقد است مقتضی است عموم آقایان و دوستان بالخصوص علماء اعلام وحجج اسلام برای شاد نمودن روح آنمرحوم شرکت‌فرمایند .

**محمدالموسوی‌البهبهانی‌عفی‌عنه‌ـالحاج نورالدین رفیع ـ ظهیرالاسلام‌ـ الحاج حسین‌الحسینی الجمارانی ـفخرالدین جزایری ـابن‌الدین ـ عمادالاسلام شیرازی**

---

با نهایت تاسف فوت ناگهانی مرحوم آقا میرزاعبدالرفیع شریفی خراسانی سردفتر اسناد رسمی ۹٤ (عموی خود) را باطلاع آقایان می رساند مجلس ترحیم آنمرحوم روزدوشنبه ۲٦ ماه جاری از ساعت ۳تا ٥بعداز ظهر در مسجد مجدمنعقد است امیدوارم که تمام آقایان دوستان بالخصوص آقایان سردفتران و دفتر یاران شرکت خواهند فرمود .

**کانون سردفتران ـابوالحسن شریف‌العلماءخراسانی**

---

خانواده های **شر بفی خراسانی ـ شجاعی ـ گازری نجم ـ پایا‌ـ صدری‌ـ فرزار ـ افرهی ـ متقی طبری ـ مدنی‌ـ مهدویان‌ـ ضابطیان**

فوت ناگهانی جناب آقای میرزا عبدالرفیع شریفی خراسانی را باطلاع عموم اقوام و دوستان می رساند مجلس ترحیم فقید سعید روز دوشنبه ۲٦ از ساعت سه تا پنـج بعد از ظهر در مسجد مجد و مجلس ترحیم زنانه در همان روز و ساعت در منزل‌شخصی‌واقع‌درخیابان‌ایران(عین‌الدوله) کوچه دکتر سنك مقابل کلانتری ۱٦ منعقد است .

**محمد علی شریفی خراسانی‌ـ سرگرد ستاد خلیل شجاعی‌داود آبادی‌ـمحمدشریف‌اعلم(گازری) ـ علی اصغر پایا‌ـ دکتر پایا ـعلی پایا ـسید حسین صدری ـ عباس صدری ـ فتح‌الله فرزار ـ تقی افرهی ـ حسین متقی طبری‌ـ محسن مدنی ـحاج عبدالحسین مهدویان ـ حاج محمد علی ضابطیان**

بخانواده های محترمی که در این ضایعه عزادارند بویژه بازماندگان آنمرحوم مصیبت وارده را تسلیت میدهیم

---

نظر به تصادف روز دوشنبه ۲٦ر۱۰ر۳۹با شب چهلم درگذشت مادر عزیزمان مجلس یادبودی از ساعت ۳ تا ٥ بعد از ظهر روز مذکور در منزل اینجانب فضل‌الله انصاری برگذار خواهد شد .

**فضل‌الله انصاری ـ تقی انصاری ـ معین انصاری ـ اکبر انصاری ـ مهدی انصاری**

---

**خانواده های محسن زاده ـ محمد علی ملك ـحسینقلی اسماعیلی ـ عباسقلی اسماعیلی ـ محمد علی بیگانه ـ حمید اخلاقی ـ صادقی ـ خداوردیان ـ اصغر سیگاری ـ عـزیز روستائی ـ داودی ـعظیمی ـ مهدیزاده ـ لاچین‌پور**

با نهایت تاسف درگذشت **مرحوم عباس محسن زاده** را باطلاع فامیل و دوستان و آشنایان میرساند مجلس ترحیم مردانه روز یکشنبه ۲٥ر۱۰ر۳۹ از ساعت ۳ تا ٥ بعد ازظهر در مسجد اردبیلیها واقع در گلوبندك منعقد خواهد بود.

بعموم بازماندگان آنمرحوم مصیبت وارده را تسلیت میدهیم

---

## آگهی های تسلیت

با نهایت تاثرو تالم فوت مرحومه زهرا خانم سپهری زاده را بعموم بازماندگان بخصوص خانواده های محترم‌سپهری زاده ـهراتی ـ ابراهیمی ـ فیاض‌بخش ـ بهروزمند ـ خسروی و نوریان تسلیت عرض نموده بقای عمر و سعادت عموم بازماندگان آن مرحومه را از خدای بزرك خواهانم .

آ_۳٤٦۸۱ **محمد اشتری**

---

دبیران و کارکنان دبیرستان امیر کبیر مصیبت وارده را بهمکار ارجمند خود جناب آقای مسعودی همدانی تسلیت عرض می نمایند .

آ_۳٤۷٤٥ **محسن دولتشاهی**

---

با نهایت تاثر مصیبت وارده را به خانواده صفدری بخصوص به برادر و خواهران آنمرحوم تسلیت عرض‌نموده سلامتی آنخانواده محترم را از خداوند متعال مسئلت دارم .

آ_۳٤۷٥۱ **آصف امیرعلائی‌ـ جمشید امیرعلائی**

---

مصیبت وارده را بخانواده محترم معصومی خصوصا تیمسار سرتیپ دکتر معصومی و جناب سرهنك عزیزالله معصومی تسلیت عرض می نمائیم .

**آبادان‌ـ سرگرد دکتر یساری‌ـ سرگرد دکترمیررشیدی سروان منیری** آ_۳۸٦٦۰

---

دبیران دبیرستان رازی و آموزگاران دبستانهای حصارك مصیبت وارده را بجناب آقای‌دکترعزیز رفیعی‌رئیس کل موسسه رازی و استاد محترم دانشگاه تهران تسلیت عرض می نمایند .

**از طرف کارکنان آموزشگاه های حصارك ـ رضازاده**

**بقیه آگهیهای ترحیم وتسلیت درصفحات ٤ و۱۷**

# تمرین دمکراسی

آزادی احزاب سیاسی ترکیه ، حتی اگر مانند مورد عراق به معنای کامل هم نباشد، پیشرفت بزرگی است .

عراقیها برای کنترل آزادی احزاب راه حل صدور جواز از وزارت کشور را پیدا کردند و در نتیجه به احزابی که نخواستند اجازه ندادند . در ترکیه نیز وزارت کشور همین شیوه را پذیرفته است . با اینهمه ترکها در کارآنند که جانشینی برای حکومت کمیتهٔ وحدت ملی بیابند .

فعالیت‌های حزبی درکشوری که دیکتاتوری دهسالهٔ حزب دمکرات را تحمل کرد و حکومت شش ماههٔ نظامی را تجربه کرد ، و در نهایت امر بی تکلیف و غیر ثابت باقی ماند ، راه حل سالمی به‌شمار میرود .

ملتهای این منطقه دنیا محکوم نیستند که به سبب آماده نبودن برای دمکراسی غربی از هرتظاهرارادهٔ آزاد بشری محروم بمانند.

اگر هم راهی برای آماده ساختن این ملت ها برای حکومت برخود وجود داشته باشد همان تمرین وآزمایش این نوع حکومت است .

به بهانهٔ عدم آمادگی متوسل شدن رشد این ملت ها را بازهم به عقب خواهد انداخت و تحولات اجتماعی آنها راغیر منظم و انفجاری خواهد ساخت .

شك نیست که مسئله هر ملتی پیشرفت است از هرراه که حاصل شود .

دفاع از حکومتی که بر مداخلهٔ هرچه بیشتر مردم در امور عمومی مبتنی باشد تنها ازاین جهت است که در چنان حکومتی بالاترین درجهٔ پیشرفت اجتماعی بدست می‌آید واین پیشرفت اجتماعی سنك بنای هرگونه رشد اقتصادی بعدی خواهد بود .

مدعیانی که برای تسریع رشداقتصادی، حکومت استبدادی را توصیه می‌کنند باید نخست شایستگی خود را ثابت کنند. یك ملت می‌تواند در یك دورهٔ معین تاریخ خود بعضی آزادی ها و حقوق فردی را فدای پیشرفت سریع اقتصادی سازد وبی‌تردید در میان بسیاری ملت های عقب افتاده تنهاراه، چشم‌پوشیدن از شیوه های متداول دمکراسی غربی و استقرار حکومت‌های نیرومندتر و متمرکزتر است .

ولی این انحراف ازشیوه های دمکراتیك تنها درصورتی قابل تحمل است که با شایستگی و ارادهٔ واقعی پیشرفت ، با درستکاری و قدرت عمل توام باشد .

حکومت خوب را ، اگر درست کار کند ، می‌توان معذور دانست . اما در باب حکومت های بدی که به‌حقوق فردی و اجتماعی نیز تخطی می‌کنند چه‌باید گفت ؟

رژیمی از قبیل مندرس که بی‌پروا وبی نقشه مشغول «توسعه» اقتصاد ترکیه بود و کشور را روبه ورشکستگی میراند ، دیگر حق نداشت از هر تظاهر مخالف دیگران ،از هر انتقاد بر روشهای خود ، جلو گیری کند و برای حفظ قدرت دست به هروسیله بزند . حتی بهترین حکومت‌ها نیز باید جائی برای انتقاد بگذارند ، هرچه رسدبرژیم هائی که اساسابرفسادشخصی و اجتماعی پایه گذاری‌شده‌اند وبا استفاده از بدترین صفات خود و اجتماع خود زندگی می‌کنند .

نشان سلامت یك‌جامعه جائی است که برای بهترین عناصر و بهترین اندیشه هاباز می‌گذارد .

تشکیلاتی که برزور و فریب و خویشاوند پرستی و رفیق بازی وروابط خصوصی استوار است ، طبعا از عهده کار بزرك توسعهٔ اقتصادی کشور نیز بر نمی‌آید . و آنوقت چنین تشکیلاتی نمی‌تواند متوقع باشد مردم دست آنرا باز بگذارند و تا مدت های نامعلوم از هر تظاهر ارادهٔ خود چشم بپوشند .

تمرکز همهٔ نیرو های ملت در راه پیشرفت و برقراری یك رهبری نیرومند با دست های باز و اختیارات وسیع ،چارهٔ منحصر همهٔ کشور هائی است که‌درمسابقهٔ ترقی‌عقب‌مانده‌اند و دیگر فرصت نخواهندیافت اوقات ونیرو های خود را بهدر دهند . ولی این تمرکز قدرت با خود کامگی گروهی که حکومت برایشان‌فقط‌سرچشمهٔ استفاده مالی یا رضایت خاطر شخصی است تفاوت دارد .

سرنوشت یك ملت مهمتر از آنست که بتوان فدای هر عامل‌دیگری‌کرد .

اگر دستگاهی نتواند قدرت خود را در راه صحیح بکار اندازد ناگزیر باید راه رابر روی کسانی که بهترمی‌توانند بگشاید . جلوی انتقادات را نگیرد و سلسله مراتب قدرت را تبدیل به ملك خصوصی و منحصر صاحبان قدرت نسازد.

**داریوش همایون**

آخرین پیام آیزنهاور

# ایران و گواتمالا از تسلط کمونیستها رهائی یافتند

**● در هشت سال گذشته امریکا در صلح بسر برد وجلوی بحرانهای سوئز ولبنان گرفته شد وتجاوز کمونیستها به جزائر ساحلی چین عقیم ماند.**

**● امریکا اتحادیه‌های «سیتو» «آنزوس» و«سنتو»راتشکیل داد واتفاق ناتو از لحاظ نظامی محکم شد**

واشنگتن - ۱۳ ژانویه -رویتر وآسوشیتدپرس -آیزنهاور آخرین پیام «وضع کشور» خودرا امروزبه کنگره ارسال داشت .

وی در این پیام میگوید در دوره حکومت او وضع‌امریکا از لحاظ روحی اخلاقی و قدرت مادی بهبود فراوانی یافته است .آیزنهاوراشاره میکند :

«ضمن آنکه ما بکار تقویت آزادی مشغول بودیم قوای معاند آزادی نیز کوشش خود را علیه آن ادامه میدادند . نهضت کمونیسم در سراسر دنیا خرابکاری وسعی میکرد بر خلاف نظام طبیعت آزادی بشری را بیشتر مهار کند.»

«این عملیات در گذشته و در حال حاضر سبب مشکلات بزرك جهانی شده است».

آیزنهاور خود برای قرائت این پیام ششهزار کلمه‌ای‌درجلسه‌مشترك دو مجلس امریکا حاضر نشده بودو منشیان آنرا قرائت کردند .

آیزنهاور میگوید :

«بزودی رئیس جمهوری جدیدی طرحهای خودرا برای آینده‌سرزمین بزرك ما بشما تقدیم خواهد کرد . باید هر هموطن امریکائی بدون توجه به عقاید سیاسی خود برای سلامتی و خردمندی و موفقیت وی در حل مشکلات ملت ما دعا کند »

آیزنهاور گزارش حکومت‌هشت ساله خودرا بشرح ذیل خلاصه‌می‌کند :

**« ما کوششهای خود را که‌به هدفهای نهائی رسیده اند تجلیل میکنیم»**

**«در میان این کوششهای‌هشت ساله میتوان موارد زیر راذکر کرد: تقویت برنامه های امنیت مشترك ، توسعه بازرگانی ومبادلات‌بین‌المللی پایان دادن جنك کره ، ایجاد یك قدرت انتقامی نیرومند ، بر طرف کردن مشکلات مالی‌و مقابله‌موفقیت آمیز با تورم و بیکاری و بحران و بهره برداری هر چه بیشتر ازمنابع ملی.»** دخالت دولت‌وضع کشاورزان را بهبودی بخشیده و سازمان کار خدمات عمومی را توسعه داده در کشور اشتغال کامل تامین شده است و حقوق مدنی و اجتماعی‌مردم بهتر تامین گشته است .

«من پیام خودرا با این گفته‌پایان نمیدهم که همه مشکلات حل شده است» .

**امروز مشکلاتی چون بحران لائوس ،اشکالات ناشی از دخول کمونیستها به کوبا و دشواریهای فراوان در کشور های جدید - الاستقلال افریقا و مسائلی مانند جلوگیری از خروج طلا از امریکا و تثبیت قیمتها و ضرورت اجرای برنامه های جدید فرهنگی دربرابر ما قرار دارد .**

آیزنهاور میگوید هدف‌هشت - ساله حکومت او تامین آزادی و آسایش برای امریکائیان و سایر ملل جهان بوده است و حصول‌این مقصود فقط از طریق همکاری‌دسته جمعی ملل جهان امکان پذیر می‌باشد .

**جان‌فاستر دالس و کریستیان هرتر وزیران خارجه امریکا دراین راه کوششهای فراوانی نمودند و دالس سلامت خودرا وقف تامین آزادی بشریت ساخته اند و به تحکیم امر صلح و آزادی‌بین المللی خدمت کردند .**

درتحکیم پیمان‌های امنیت‌مشترك پیشرفت های مهمی حاصل شد و این امر احساس امنیت و امید به حفظ آن را در قلب های جهانیان محکم ساخت پیمان سازمان دفاعی آسیای جنو ب‌شرقی بوجود آمد . اتفاق ناتو از لحاظ نظامی محکم شد .

سازمان دول امریکائی توسعه بیشتری یافت و بصورت وسیله‌ای برای همکاری کشور های قاره امریکا در آمد .

**اتحادیه « آنزوس» که رشته ارتباط با استرالیا و زلند جدید است نیروی بیشتری کسب کرد و پیمان امنیت مشترکی با ژاپن‌امضاء شد علاوه براین پیمان «سنتو»منعقد گشت وگرچه ما رسما عضو این اتفاق نیستیم با آن همکاری‌نزدیك داریم . »**

« پیشنهاد اتم برای صلح که به سازمان ملل متحد تقدیم شد سبب ایجاد موسسه بین المللی انرژی اتمی گشت . برنامه های آسمان های بازو بازرسی برای جلو گیری از وقوع حمله ناگهانی و قطع آزمایش های‌اتمی و تحدیدتسلیحات و استفاده مسالمت آمیز از فضا همه از طرف ما تقدیم شده است.»

**«در تمام موارد از سازمان ملل متحد بیقید و شرط پشتیبانی‌نمودیم و در موارد قصابی تمام و کمال‌مردم تبت بدست چینی های کمونیست و کشتار مردم مجارستان توسط روسیه شوروی همچنین در عملیات جاری سازمان ملل متحد در کنگو از آن بیدریغ حمایت کردیم .»**

«ما از ورود ملل جدیدالاستقلال به سازمان ملل متحد دفاع کردیم. امااجازه ندادیم چین‌سرخ به‌سازمان وارد شود - چه این کشور صلح دوستی خود را ثابت نکرده بود .

**مسافرت های نیکسون معاون ریاست جمهوری‌و جان فاستر دالس فقید و هرتر و خود من در سراسر جهان بخاطر تقویت امر صلح و آزادی و تفاهم بین المللی انجام گرفت . و چنان با موفقیت توام شد که خروشچف را به شکستن کار کنفرانس سران‌در ۱۹۶۰ واداشت.**

این برنامه ها با موفقیت باید دنبال شود و روابط دول آزاد باید محکم گردد و برنامه های دفاع دسته جمعی برای حفظ عدالت و صلح تقویت شود .

«بی مناسبت نیست در اینجا به نخستین برنامه و هدف هائی که‌در ۲ فوریه ۱۹۵۳ به کنگره تقدیم کردم اشاره کنم » .

در آنجاگفته‌شده بودکه **امریکاباید قدرت خود را برای تقویت امر صلح و عدالت بکار برد و در این راه با شجاعت و وحدت و به نحو موثری قدم بردارد .**

اقتصاد امریکاباید با تقویت کار خلاقه تقویت شود و برای عموم هموطنان شرایط مساوی پیشرفت فراهم گردد .

**« من معتقدم که درمدت حکومت خودم به هدف خود که افزودن‌قدرت روحی و اخلاقی و مادی ملت ماست پیشرفت های زیادی کرده‌ایم .**

فاتح سینك رهبر سیك های‌ایالت پنجاب که به خاطراستقلال این ایالت و رسمی شدن زبان پنجابی دست به روزه مرك زده بود پس از ۲۳ روز با خوردن یك‌قطعه‌نان‌و شیرینی روز خودرا میشکند .

فاتح سینك در مدت ۲۳ روزغیر از آب و نمك هیچ نخورده و تنها حاضر به شکستن روزه خودشد که شنید نهرو گفته است که زبان پنجابی زبان اصلی ایالت‌پنجاب خواهد بود .

# مکمیلان به‌پکن‌میرود؟

**لندن -۱۳ژانویه -خبرگزاری فرانسه-درمحافل‌دیپلماتیك‌انگلستان خاطر نشان میشود که هارولد مك میلان نخست وزیر انگلستان درپائیز آینده ضمن مسافرت به مالزی وژاپن امکان دارد که به پکن‌نیز مسافرت کند .**

این محافل می‌افزایند که این دیدار به دوشرط بستگی دارد .

۱-حکومت چین کمونیست‌از هارولد مك‌میلان دعوت کند

**۲-تغییری درسیاست‌امریکا درمورد چین کمونیست بعمل‌آید.این تغییر ممکن است با ورود جان کندی به کاخ سفید صورت گیرد .**

معاون‌وزارت امورخارجه‌انگلستان در دوازدهم دسامبر در مجلس عوام این کشور اظهار داشت که هارولد مك‌میلان بادولت جدید امریکا در مورد مسئله پذیرفته شدن چین کمونیست به سازمان ملل متحد مذاکره میکند .

# کابینهٔ بلژیك پیروز شد

**بروکسل -۱۳ژانویه -خبرگزاری فرانسه- مجلس نمایندگان بلژیك با۱۱۵رای موافق‌دربرابر ۹۰ رای مخالف قانون واحد را تصویب کرد. اعتصاب هفته‌های اخیر کارگران بلژیك برای‌جلوگیری‌از تصویب‌این قانون‌بود .**

تمام‌نمایندگان کاتولیك وعده‌ای از نمایندگان لیبرال به‌قانون واحد رای موافق و۸۴ نفر نماینده سوسیالیست و۶ نماینده لیبرال به‌آن رای‌مخالف دادند .

بدین ترتیب دربیست وپنجمین روزاعتصاب برضد برنامه اقتصادی ومالی دولت نمایندگان مجلس نمایندگان آنرا تصویب کردند .

**«قانون واحد» که ۲۵۰ صفحه رادر برمیگیرد شامل اصلاحات اداری ، مالی واقتصادی وسیعی دربلژیك‌است هدف اساسی این قانون جبران خساراتی است که ازدست رفتن کنگو به‌بلژیك زد وهمچنین احیای اقتصاد جنوب بلژیك وبستن معادن زغال جدید که ضررمیدهند وایجاد صنایع‌جدید درآن ناحیه است . .**

گاستون ایسکنس نخست وزیر بلژیك که‌بیمار است‌در جلسه‌مجلس حضور نداشت .

اینك لایحه دولت برای تصویب بمجلس سنا که روز ۱۷ ژانویه‌انعقاد می‌یابد ارسال میگردد .

امروز چند ساعت قبل از تصویب قانون واحد تظاهرات وسیعی ازطرف کارگران عضو سندیکای‌سوسیالیست درسن سروه نزدیك نامور برپاشد .

در سالن بزرك مرکز سندیکای کارگران سوسیالیست ۴۰۰ نماینده سناتور وشهردار سوسیالیست‌حضور یافته ومخالفت خودرا باقانون واحد مجددا اعلام کردند .

پرچم بزرك والوان ناحیه فرانسه زبان که‌خروس قرمز درزمینه زرد است بربالای سالن بچشم‌میخورد .

# اعلامیه دانشجویان دانشکده پزشکی اهواز

دانشجویان دانشکده پزشکی اهواز باکمال مسرت کاندیدا بودن جناب آقای سید اسدالله موسوی را از شهرستان اهواز بعموم اهالی محترم این شهرستان صمیمانه تبریك گفته امیدواریم همگی با دادن رای خود به نماینده واقعی مردم که خدمات معظم‌له درگذشته به استان خوزستان معرف برنامه کار ایشان در آینده خواهد بود و میهن پرستی و شاه دوستی خود را در مواقع خطیر به‌منصه ظهور رسانیده‌اند رشد ملی و اجتماعی خود را ثابت نمائیم .

بدون شك اهالی محترم اهواز با شرکت در انتخابات و دادن رای به جناب آقای موسوی ایشان را به‌خدمتگذاری و تعقیب خدمات اجتماعی واصلاحی گذشته خود تشویق و حمایت خواهند فرمود .

**منوچهر فولادی - سید اصغر بخشنده -ناصر عسکری - کاوس جاویانی - برمکی - بقائی - مرتضی تفرشی - ابوالقاسم اخلاقی - عباس انصاری ابراهیم مجاهد زاده منوچهر فولادی - احمدصنعت بهمن سهرابی - منصور روغنی - رضا مصطفوی - بهرام یگانه - عبدالمجد مطیع- هوشنك قنواتی- کارگرزاده - هدایت‌اله طباطبائی - خسرو اسدی- سید محمد رضا بدائی - منوچهر جدالی - محمد حسن تائید - رضا شهبازیان - کریم صیاوی - موسی حیدری - محمد تویسرکانی - منوچهر تورجی‌زاده - احمد شاکری - غلامرضا مومبینی - سید عبدالعظیم حسینی - ماشاءالله شجاعی - ایرج لیاقتی - صادقی -عبداله‌زاده -بلداجی - مهدی مصدق رضا ازیدذات - ناصر نیك نژاد - غلامعلی حسونی زاده - اصغر شایگانی - حسین کلائی - احمد اروجلو - حشمت‌اله خانبلوکی - منوچهر کاظمی- جزایری - حسین قنواتی**

آ-۳۸۵۶


درهمین هفته برنامه سینماهای

نیاگارا و سهیلا

هردی که تنها بود

رنگی ، دوبله فارسی

برنامه آینده سینماهای

رویال متروپل- همای

شاهکار هیجان انگیز وجالب توجه سال

همه‌فن حریف

«مرد شکست ناپذیر»

اولین فیلم سینماسکوپ - رنگی - دوبله بفارسی

از هنرپیشه محبوب همه

ادی کنستانتین

در کیت کات

آخرین هفتهٔ

هنرنمائی

رقاصه شهیر

نادیه‌جمال

فقط همین هفته

مامبو :

رقص هیجان‌انگیز وجدید نادیه جمال

کیت‌کات شاهرضا نبش‌بهار تلفن ۶۲۵۰۰

بزودی درتهران .....

بالت

لیلی ومجنون

رنگی- دوبله بفارسی

پدیده خیره کننده‌وشگرف سینمای شوروی

اقتباس از منظومه

نظامی گنجوی

سخن سرای نامی ایران

«زین فتنه که محکم آیتی بود»

«درهردهنی حکایتی بود»

نظامی

آ-۳۸۵۴۰

# رئیس جمهوری کنگو به‌لومبامو متوسل شد

بقیه از صفحه اول

در تیسویل لومومبازندانی است. علت ناراحتی میان سربازان برسر پرداخت دستمزد آنها بود . در لئوپولدویل شایع شده‌بودکه‌لومومبا بزودی آزاد خواهد شد یاآزاد شده است .

حتی طبق‌گفته طرفداران لومومبا مقدمات‌رژه بزرگی بهواداری ازاو در لئوپولدویل فراهم شده تابمناسبت آزادیش‌برپا گردد .

این شایعات سربازان طرفدار موبوتورا ناراحت میساخت به‌نحوی که‌میخواستند بشهر بریزند . بدنبال این جویان ژوزف کازاووبوبوکو به‌تیسویل رفتند .

بعدا مقامات ملل متحد اعلام‌کردند که‌هنوز هم لومومبا درزندان است

ضمنا در لئوپولدویل شایع است که‌سربازان طرفدار لومومبا باکامیون ازاستانلی ویل به‌استان لئوپولدویل رخنه کرده برای ایجاد آشوب باخود پول واسلحه آورده‌اند .

طرفداران لومومبا دراین‌شهرعلنا میگویند اگر جنك اعصاب آنها پیروز نشود از استانلی ویل‌سربازواسلحه خواهند آورد تاحکومت موبوتو را سرنگون سازند . آنها مدعی هستند که‌قسمتی ازپادگان لئوپولدویل نیز طرفدار آنهاست .

مامورین تامینی به حکومت کنگو گزارش داده‌اند که جز باآزادی لومومبانمی‌توان از وقوع خونریزی جلوگیری کرد. حتی گفته‌اندکازاووبو که‌به تیسویل رفته در آنجا بالومومبا ملاقات خواهدکرد .

درکاتانگا نیز بقرار اخبار رسیده طرفداران لومومبا در مانونو پنج تن از سربازان ملل‌متحدرازخمی‌کرده‌اند. طرفداران لومومبا به‌یك هواپیمای ملل‌متحد نیز تیراندازی‌کرده‌اند .

حکومت کاتانگا امروز اعلام کرد که‌هواپیماهای کاتانگا عملیات جنگی راعلیه طرفداران لومومباآغازکرده‌اند. این عملیات از دیروز صبح آغاز شده است .

ضمنا میان قوای‌ملل متحد و طرفداران لومومبا که به کاتانگای شمالی تجاوز کرده ودرمانونو،ایالت مستقل جدیدی ایجاد کرده‌اند زدو خورد آغاز شده‌است .

سخنگویان ملل متحد میگویند جنك داخلی شمال کاتانگاتقریبا آغاز شده است .

حملات هوائی قوای کاتانگا برضد ۶۰۰تن سربازان طرفدار لومومبا که به‌کاتانگا حمله‌ور شده‌اند صورت گرفته است .این‌هواپیما هامراکز تجمع قوای لومومبا و پلها وراههای منطقه اشغالی آنهارا بمباران‌کرده‌اند.

یك افسر بلژیکی‌نیروی هوائی کاتانگادراثر تیراندازی مسلسل طرفداران لومومبا مقتول شده‌است .

حکومت کاتانگا اعلام کرد که آزادی عمل خودرا محفوظ میداردو قوای مسلح خود راعلیه طرفداران لومومبا بحرکت در آورده است . فعلا ۸۰۰ تن از سپاهیان ملل متحد برای اخراج یاخلع سلاح طرفداران لومومبا به‌مانونو اعزام شده‌اند .

مامورین ملل متحد گزارش داده‌اند که‌هواپیماهای کاتانگاخودشهرمانونو را بمباران نکرده‌اند . ضمنا هواپیما های‌کاتانگا دهکده قبایل بالوبارا زیر آتش گرفته‌اند .

در بلژیك یك خلبان‌بلژیکی‌نیروی هوائی کاتانگا که در مرخصی است اظهار داشت نیروی هوائی کاتانگا چندین هواپیما دارد ولی خلبانان و اداره کنندگان آنها اروپائی هستندو اونیفورم آنها مانند اونیفورم نیروی هوائی بلژیك است.

این نیروی هوائی کلیه نیروی هوائی سابق کنگوی بلژیك است که پس از شورش سربازان کنگو در تیسویل علیه بلژیکیها به‌کاتانگا منتقل شدند .

این نیرو اکنون کاملا در اختیار موسی چومبه قراردارد .

آخرین خبر از کاتانگاحاکی است که پانصد تن از قبایل بالوبا با تیر و کمان و نیزه و تیر های آتشین به یك دهکده حمله برده ۲٤ ساعت آنجا را اشغال کردند .

دهکده غارت شد و دوتن راکشتند و خوردند .

از طرف دیگرسرهنك ژوزف‌موبوتو نیرو های زیادی را به شمال کنگو فرستاده تا با حملات جدید طرفداران لومومبا از استانلی‌ویل به سایر نقاط جلوگیری کند .

اولین قسمت قوای وی که ۸۰ تن بودند با هواپیما به «لی‌سالا» اعزام شدند .

این شهر در مرز ایالت اورینتال قرار داردکه‌دردست طرفداران لومومبا است .

ظاهرا احتمال‌میرودحملات‌طرفداران متوجه‌ایالت «اکواتر» شودکه‌دردست طرفداران موبوتو می‌باشد .

گفته میشود موبوتو می‌خواهداز آخرین ایالاتی که برای او باقی‌مانده دفاع‌کند .

در اورینتال طرفداران لومومبا فشار خود رابراروپائیان‌مقیم آنجا افزوده‌اند وبیم قتل عام آنها میرود .

گروهی از هیئت های مذهبی آمریکائی نیز از ایالت کیووبه‌رواندا-اوروندی که در دست بلژیکیهاست گریخته‌اند .

آخرین خبر حاکی است که دو ستون از قوای طرفدار لومومبا وارد ایالت اکواتر شده‌اند .

بلافاصله ژوزف کازاووبو، موبوتو برای مذاکره با لومومبا به زندان او رفتند .

قبلا جز کاتانگا بقیهٔ نقاط کنگو در دست موبوتو بود . اما اکنون جز کاسائی‌و اکواتر و لئوپولدویل بقیه نقاط را از دست داده است .

در خود لئوپولدویل و تیسویل نیز مخالفین او قدرت میگیرند و ایالت اکواتر از طرف‌هواداران لومومباتهدید میشود .

ضمنا سیاسیون کنگو بفکرنزدیك شدن با لومومبا افتاده‌اند . حتی وزیر اطلاعات کنگو ژوزف بالیکانگو که دشمن سرسخت لومومبا است برای مذاکره باطرفداران لومومبابه‌استانلی-ویل‌رفته‌است .

دست های باکابوبو رئیس ایالت کیووکه توسط طرفداران لومومبا دستگیر شده بود قطع شده است.

یك دسته سیار از قوای ملل متحد به ایالت «کیوو» که دردست‌طرفداران لومومباست وارد شدند تا سفیدپوستان را از خطر قتل عام‌بدست سیاهپوستان نجات دهند .

چند روز قبل پزشکان سوئدی‌را در «بوکاوو» مرکزایالت «کیوو»بازداشت وبشدت مضروب کرده‌بودند.

## کندی ۱۰ میلیون ثروت دارد

پالم بیچ- ۱۳ ژانویه - خبر گزاری فرانسه — پیرسالینگر سخنگوی‌رئیس جمهوری آینده امریکا اظهار داشت ثروت جان کندی رئیس جمهوری منتخب امریکا ۱۰ میلیون دلار است که‌باید به‌آن املاك خصوصی اورا اضافه کرد .

سخنگوی رئیس جمهوری‌آینده امریکا افزود که جان کندی خانه‌ای در جرج‌تاون واشنگتن وویلائی‌درهیلاسین‌ماساچوست دارامی‌باشد .

# احزاب ترکیه آزاد شدند

بقیه ازصفحه اول

حزب دموکرات مندرس نخست وزیر سابق ترکیه‌پس از انقلاب ۲۷ مه ۱۹٦۰ منحل گردید و اینك در ترکیه فقط دو حزب سیاسی قانونی وجود دارد . حزب جمهوری-خواه خلق برهبری عصمت اینو نو و حزب ملی دهقان برهبری « عثمان - بلوك باشی» هر دو حزب در مجلس قانون گذاری ترکیه نماینده دارند.

تقریبا یك ماه قبل تماس هائی در آنکارا بین شخصیت های‌مختلف سیاسی از جمله اعضای کابینه جهت تشکیل‌حزب جدیدی درترکیه صورت گرفت . در بیست و چهارم دسامبر گذشته اکرم علیخان وزیر دارائی ترکیه از سمت خود استعفا کرده و اعلام داشت که قصد دارد در حیات سیاسی شرکت کند و ژنرال گورسل رئیس دولت ترکیه اظهار امیدواری نمود که او در راه جدیدی که‌انتخاب کرده است‌پیروز شود .

روز ششم‌ژانویه مجلس موسسان ترکیه اولین جلسه خود را تشکیل داد و روشن بود که بزودی رسما حیات سیاسی در ترکیه که ظاهرا قدغن شده بود ولی عملا وجودداشت آغاز میگردد .

باید خاطر نشان شود که هر دو حزب موجود اعلام داشته‌اند که به فلسفه آتاتورك وفادار بوده و راه آنرا تعقیب میکنند .

طبق اعلامیه وزارت کشور از تاریخ ۱۳ژانویه احزاب آزادخواهند بود که‌به تجدیدسازمان خودپرداخته برای شرکت در انتخابات که قرار است روز۲۹ اکتبر انجام شودفعالیت کنند .

هر حزبی که بخواهد به فعالیت بپردازد باید ظرف یکماه اجازه‌نامه مخصوصی از وزارت کشور بدست آورد .

امروز در اوائل‌بعد از ظهریکصد نفر از دانشجویان نمایندگان تمام دانشکده های استانبول به عنوان اعتراض بروش صاحبان نه روزنامه استانبول در خیابانها رژه رفتند .

صاحبان روزنامه ها بعنوان اعتراض به قانون جدید مطبوعات که در آن برای روزنامه‌نگاران حرفه‌ای حقوقی در نظر گرفته شده‌است برای مدت سه روز از انتشار روزنامه های‌خود خود داری کردند .

روزنامه «باسن» که از طرف سندیکای روزنامه نگاران بعنوان مقابله با تصمیم نه جریده استانبول انتشار یافته است مینویسد چنانچه ارباب مجددا بر ضد حقوق‌روزنامه-نگاران اقدام‌کند مبارزه‌ادامه خواهد یافت .

# کوزلف جانشین خروشچف

لندن -۱۳ژانویه -رویتر و اسوشیتدپرس‌ویونایتدپرس -محافل کمونیست میگویند فرول کوزلف خود را برای جانشینی خروشچف نخست وزیر شوروی ودبیر اول‌حزب کمونیست آن کشور آماده‌میسازد.

خروشچف اخیرابیماربوده‌است وگفته میشود دچار فشار خون‌استو هرلحظه احتمال دارد دچار سکته‌قلبی شود .

آخرین اخبار حاکی است که وضع کوزلف در حزب کمونیست و دولت روسیه محکم است و مقام و قدرت وی بلافاصله بعد از خروشچف قرار دارد .

کوزلف هم اکنون‌طرحی‌برای پیشنهاد به کنگره ۲۲حزب که در اکتبر آینده تشکیل خواهد شد تهیه کرده است که بموجب آن در ترتیبات اداره حزب کمونیست تغییراتی داده خواهد شد .

# هواپیماهای‌امریکائی بمباران کمونیستهای لائوس راآغاز کردند

وینتیان -۱۳ژانویه -آسوشیتد پرس - هواپیما های امریکائی از امروز به خلبانی افراد نیروی هوائی لائوس بمباران شورشیان طرفدار کمونیسم را آغاز کردند .

انگلستان و فرانسه و سایر متفقین امریکا بیم آن دارند که این جریان جنك داخلی شش ساله لائوس رابه صورت‌جنك میان‌امریکا و روسیه و چین در آورد .

یك مامورسیاسی انگلیس گفت حال که بمباران در لائوس آغاز شده باید منتظر بود که هر شهر و دهکده لائوس بمباران شود .

در مقابل اینگونه بیانات مقامات سیاسی‌اروپائی‌یك دیپلمات‌امریکائی در لائوس اشاره کرد «پس ما و لائوسی ها چه باید بکنیم ؟ اجازه دهیم روسها مرتبا اسلحه ومهمات به لائوس بفرستند و همین که کمونیستها آماده شدند حکومت لائوس اسلحه را زمین گذارد و تسلیم شود ؟

هر یك از هواپیما ها دو بمب ۵۰ کیلوئی وچند مسلسل و چندموشك دارند .

امریکائیها این هواپیما ها رادر اختیار نیرو های شاهزاده بون اوم وژنرال فومی نو ساوان نخست‌وزیر و معاون نخست وزیر لائوس قرار داده‌اند .

بون اوم اخطار کرده است که اگر روسها کمك های خود را به شورشیان ادامه دهند وی هواپیما - های نقلیه روسی‌را سر نگون‌خواهد کرد .

# امپراتورحبشه سربازان یاغی‌را بخشید

آدیس آبابا -۱۳ژانویه‌رویتر- هایله سلاسی امپراتور حبشه‌امروز طی فرمانی کلیه سربازان گارد سلطنتی حبشه را که در کودتای اخیر شرکت داشتند و فعلا زندانی هستند عفو کرد .

در این فرمان گفته شده است که‌سربازان عفو شده برای گرفتن حقوق ماه دسامبر خود به‌خزانه‌داری مراجعه کنند .

آن عده ازسربازان مذکور که سنشان اجازه میدهد مجددادرارتش حبشه پذیرفته میشوند . درجه‌داران فعلا بصورت سرباز ساده استخدام میگردند ولی بزودی درجات آنها پس داده میشود .

افسران گارد که در کودتادست داشته اند محاکمه خواهند شد و سایر افسران گارد که درکودتا شرکت نداشتند بادریافت سه ماه حقوق مرخص میشوند .

ضمنا امپراتور بمناسبت‌عیدمیلاد مسیح امسال بهر سرباز معادل هفت لیره عیدی داده است .

# تعویق خودمختاری الجزایر

الجزایر - ۱۲ ژانویه-آسوشیتد پرس - مقامات فرانسوی روز پنجشنبه اعلام کردند که انتظار نمیرود بزودی تشکیلات مستقل اداری الجزایرایجاد شود و نتایج رفراندم در این زمینه بمرحله عمل درآید .

یك سخنگوی فرانسوی گفت‌در موقع مناسب تشکیل شورای‌ایالتی وولایتی وسازمانهای اداری منطقه‌ای وخلاصه خود مختاری اداری‌الجزایر عملی خواهد شد .

آنچه فعلا روی میدهد آن است که تعدادزیادی از مسلمین وارد دستگاههای اداری خواهند شد و بتدریج بیشتر کار ها به مسلمین الجزایر سپرده میشود .

ایجاد یك سازمان خود مختار اداری الجزایر فعلابه تعویق افتاده است . ظاهرا این تعویق بخاطرآن است که میان دوگل و سران حکومت شورشیان الجزایر قرار است مذاکراتی صورت گیرد .

از طرفی تعداد کافی از مسلمین برای اشغال سمتهای مهم اداری تربیت نشده اند .

# علیاحضرت فرح

بقیه از صفحه اول

از شخصیتهای مملکتی و خارجی‌با بانوانشان حضور داشتند .

در ساعت چهار بعد از ظهر علیاحضرت ملکه باتفاق والاحضرت شاهدخت اشرف پهلوی بمحوطه نمایشگاه قدم نهادند .

در این هنگام گارد احترام مراسم احترامات را بجای آورد و موزیك سلام شاهنشاهی را نواخت ، سپس دوشیزه خردسالی دسته گلی تقدیم علیاحضرت ملکه نمود .

دراینوقت خانم دکتر مهرانگیز دولتشاهی رئیس جمعیت راه نو بنمایندگی از طرف جمعیتهای زنان ایران خوش آمد گفت و بانوان عضو هیئت مدیره جمعیت راه نو را معرفی نمود .

پس‌از آن علیاحضرت ملکه باتفاق والاحضرت اشرف پهلوی بسالن نمایشگاه تشریف فرما شدند واز برابر صف روسا و نمایندگان جمعیتهای مختلف‌زنان‌ایران،دختران دانشجو زنان ورزشکار ونمایندگان زنان کشورهای خارجی گذشتند سپس علیاحضرت ملکه فرح باتفاق والاحضرت شاهدخت اشرف پهلوی درسالن فیلم نمایشگاه حضوریافتند، (دنباله این گزارش در صفحات ۱۲ و۱۹ بچاپ رسیده است)


از امشب در

پالاس هتل

کاترین ولز

مشهورترین خواننده رادیو تلویزیون یونان باصدای گرم و دلنشین خود شما را سرگرم میکند.

کاترین ولز: برای شما بتمام زبانهای زنده دنیاآهنگهای‌جالبی اجراء خواهدکرد

پالاس هتل- خیابان اسلامبول - تلفن ۳٤۰٤۹ - ۳۸۱٦٦ آ-۳۸۵٤٤


**تصحیح آگهی**

**مربوط بمناقصه حمل و نقل موسسه عمران خوزستان**

پیرو آگهی مناقصه حمل و نقل لوازم وماشین آلات موسسه عمران خوزستان از بنادر خلیج فارس بنقاط مختلف استان خوزستان‌بدینوسیله مبلغ ودیعه که اشتباها بجای دویست هزار ریال بیست هزار ریال‌چاپ شده بود تصحیح میگردد . **موسسه عمران خوزستان**

**برادران غیور تنکابنی**

موفقیت شما را در انتخاب جناب آقای محمد رضا خلعتبری که‌از مردان اصیل و شریف شمال هستند بنمایندگی بیستمین دوره مجلس شورای ملی خواستاریم

**سبحانقلی میار - جعفر قلی میار -محمد تقی میار - حسینقلی میار**


ازفرداصبح فقط در سینما حافظ

جدیدترین اثر عشقی پرحادثه و جنگی سینمای شوروی

فیلم شورانگیز وجذابیکه بی‌نهایت مورد استقبال عموم قرار خواهدگرفت ونمایش آن موقع مغتنمی است برای دوستداران فیلمهای جالب وارزنده سینما

سرگذشت دو ناخدا

رنگی- دارای زیرنویس فارسی

عالیتر و قویتر از «سرنوشت یك انسان»


افسران و کارمندان دارائی ارتش مصیبت وارده به تیمسار سرتیپ مسعودی معاون اول دارائی ارتش را تسلیت عرض و بقاء عمر بازماندگان آن خانواده محترم را از خداوند متعال خواستارند .

آ-۳٤٦۸۷ **مدیر کل دارائی ارتش جهانشاهی**

**استاد محترم جناب آقای دکتر جعفر بوشهری**

مصیبت وارده را بجنابعالی و فامیل محترمتان تسلیت عرض نموده و از خدای متعال سلامتی و شکیبائی شما را خواهانیم .

**فاطمه طباطبائی آزاد - زرین تاج برنجچی -اکرم‌السادات فاطمی - غلامحسین خالص - مهدی سهاله - غلامحسین حبیبیان - نصرالله آل آقا - سید محمد کاظم زمانیان**

**استاد ارجمند جناب آقای دکتر رفیعی**

مصیبت وارده را بجنابعالی و فامیل محترم رفیعی صمیمانه تسلیت‌عرض‌نموده‌بقاءعمرعموم‌بازماندگان‌راازدرگاه ایزد متعال مسلت می نمائیم .

آ-۳٤٦۵۵ **دکترفتحعلی نظری‌و بانو**

**جناب آقای دکتر رفیعی**

با نهایت تاسف و تاثر مصیبت وارده را تسلیت عرض نموده بقاء عمر جنابعالی و خانواده محترم را از خداوند خواستاریم . **عبدالعلی صابری‌و بانو**

**جناب آقای دکتر رفیعی**

ضمن عرض همدردی مصیبت وارده را بجنابعالی و خانواده محترم تسلیت عرض می نمائیم .

آ-۳٤٦۵۱ **مهندس قوام ابطحی‌وبانو**

**برادر عزیزم سرکار سرهنك کیانی**

با نهایت تاسف مصیبت‌وارده را صمیمانه تسلیت عرض نموده از خداوند متعال سلامتی و بقاء عمر سرور ارجمند و خانواده محترم را مسئلت دارم .

آ-۳٤٦٤۵ **سرهنك ستاد صمصام**

مصیبت وارده را به دوست و همکار عزیزمان آقای دکتر محمد تابش تسلیت عرض می نمائیم .

**دکتر افشار - مهندس امیر ملکی - دکتر غیاثوند - دکتر هاشمی - دکتر ارومچیان -دکترفرهت -دکتر اولیائی دکتر یوسفی - دکترورزنده - دکتر هاشفی**

**دفتر حقوقی‌کارا-کوی برلن- ساختمان یمین**

اوقات پذیرائی جناب آقای جمال‌الدین اخوی‌و جناب آقای احمد امامی روز ی شنبه و دوشنبه و چهار شنبه هر هفته از ساعت پنج بعد از ظهر برای مشاوره موضوعات حقوقی و کارهای وکالتی در دادگستری تعیین شده است .

برای تعیین سایر اوقات بوسیله تلفن های شماره ۳۰٤۱۳۳ وشماره ۳۰٤۳۹۵ بوسیله دفتر تعیین وقت خواهد شد .

**رئیس دفتر حقوقی کارا - سعید**

آ-۳٤۵٦۱ ۱-۲

## آگهی‌های تسلیت

**جناب آقای دکتر رفیعی استاد محترم دانشگاه و رئیس سرم سازی رازی**

با نهایت تاثرو تاسف مصیبت وارده‌را بخانواده محترمتان تسلیت عرض می کنم . **محمد علی‌ناهید**

کلیه کارکنان موسسه سرم و واکسن سازی رازی با نهایت تاسف و تاثرمراتب‌تسلیت خود را بمناسبت مصیبت وارده‌وفات والده محترمه‌بحضورجناب‌آقای‌دکتر رفیعی‌استاد دانشگاه و ریاست محترم و محبوب موسسه رازی تقدیم می دارند .

**از طرف کارمندان موسسه رازی -دکتر انتصار-دکتر مقامی - دکتر تسلیمی- دکتر نظری - دکتر رامیار -دادفرما صابری- مهندس ابطحی** آ-۳٤٦۸۵

افسران و مامورین کلانتری ۳۲ مصیبت وارده را به خانواده مسعودی خصوصا سرکار ستوان یکم مسعودی تسلیت عرض می کنند .

آ-۳٤٦۱۹ **کلانتری- ۳۲سرگرد آریائی**

دبیر محترم خانم نجم آبادی مصیبت وارده را بسرکار و آنخاندان تسلیت عرضه می داریم .

آ-٤۳٦۲۱ **ازغندی -خاکپور- پیروزنیا- صفائیان**

مصیبت وارده را بخانواده محترم مسعودی خصوصا آقایان منوچهر ، احمد و محمد مسعودی تسلیت میگوئیم .

**مهندس عباس بهشتی -علاءالدین‌بهشتی**

بدینوسیله بخانواده های محترم زرکش- پور یمینی- شفائی - نسرین - امامی فوت مرحوم حاجی علی زرکش را تسلیت عرض نموده و بواسطه داشتن کسالت از شرفیابی معذور و سلامتی ذوات محترم را از خداوند خواستارم .

آ-۳٤٦۲۹ **شهین بیات**

مصیبت وارده وفات والده محترمه را از طرف خود و عموم کارمندان سازمان دامپزشکی کشور بحضور جناب‌آقای دکتر رفیعی استاد محترم دانشگاه و ریاست کل موسسه رازی تسلیت عرض می نمایم .

آ-۳٤٦۸۳ **دکتر کاوه**

با نهایت تاسف مصیبت‌وارده را بخانواده‌محترم‌مسعودی همدانی تسلیت عرض می نماید .

**سرهنك ستاد مهدی رحیمی - ستوان یکم اسمعیل‌رحیمی**

**جناب آقای دکتر رفیعی**

مصیبت وارده را بجنابعالی و خانواده محترم تسلیت عرض می نمایم .

آ-۳٤٦۵۷ **همایون ابطحی**

# افریقا بکجا میرود؟

-۱۰-

## روابط دول غرب و آفریقا

دول غربی درروابط خودباکشورهای افریقائی، دچار مشکلاتی هستند که‌گاهی حل‌نشدنی بنظر میرسند .

سیاهپوستان آفریقائی که کشور های فرانسه و انگلیس و پرتقال ، سوابق استعماری طولانی در نواحی و سرزمین های آنهـا دارند، بدیده بیزاری و بغض مینگرند و این بیزاری گاهی دامنگیر آمریکا نیز میشود که مجبور است ، برای حفظ وحدت غرب وسازمان آتلانتیك شمالی، ازاقدامات ومانورهای‌فرانسه‌وانگلیس پشتیبانی‌کند. فی‌المثل اخیرا که قطعنامه مربوط به آزادی مستعمرات درمجمع‌عمومی سازمان ملل متحد مطرح بود ، آمریکا بنابر توصیه و فشار انگلیس باین قطعنامه رای نداد .

قطعنامه بااکثریت کشورهای آسیائی و آفریقائی تصویب‌شد و بدیهی است که روش آمریکا نمی تواند اثر مساعدی در میان هیئت‌های نمایندگی سازمان ملل بگذارد.

## اشتباهات فرانسه وپرتقال

علاوه برسابقه گذشته اروپا در آفریقا ، اشتباهات عظیم فرانسه و پرتقال در مورد مستعمرات‌خود، جبهه غرب را در برابر آفریقا مطلقا آسیب پذیر میکند . فرانسویها از الجزایر دست‌بردار نیستند و جنك الجزایر و کشتاری که در این سرزمین می شود ، مانند خاری به چشم دول و ملل‌آفریقائی میرود . آزمایش های اتمی فرانسه در ناحیه صحرای الجزایر نیز وضع را از بد،،بدتر کرده است ودر نتیجه طی همین هفته ، نیجریه ، بزرگترین کشور آفریقائی که ۴۰ میلیون جمعیت و سنگینی ووزن خاصی دارد، روابط سیاسی خودرا بدنبال چند کشور دیگر آفریقائی با فرانسه قطع‌کرد. اما روش‌پرتقال که «آنگولا» و «موزامبیك» راکه باندازه اروپای غربی وسعت دارند، جزئی ازایالات خود میداند و عملیات آن حتی پشت مردم کشورهای غربی را نیز میلرزاند ، به هیچ وصف وتوضیحی نیازمند نیست . پیداست که‌بااین روش، تاچه پایه‌میتوان دول جدیدآفریقائی رادرکنار غرب ومتمایل به‌سیاست غرب نگاه‌داشت .

## تبعیضات نژادی و ملل جدید

ازاین دو عامل که بگذریم ، مسئله تبعیضات که هنوزمتاسفانه در آمریکا وجود دارد ودولت مرکزی نیز باآن مبارزه میکند ، مایه رنجش و گله کشورهای آفریقائی است . تاجائی که وقتی خروشچف در جلسه مجمع عمومی سازمان ملل متحد پیشنهاد کرد محل‌سازمان ملل از نیویورك به اروپا منتقل گردد، نمایندگان ۱۶ کشور جدید آفریقائی‌که جز دوتا، بقیه از مستعمرات سابق فرانسه بوده‌اند ، بیطرفی معمولی‌را فراموش کردند و برای خروشچف کف زدند «موریس-دـژان» وزیر خارجه «جمهوری آفریقای مرکزی» به یك خبرنگار آمریکائی اظهار داشت: «ماطرفدار روسیه نیستیم. لکن‌ما ازاین پیشنهاد خاص پشتیبانی کردیم . زیرا احساس می کنیم که اگر مقر سازمان ملل متحد به اروپا منتقل شود، ماازناراحتی‌هائی که در نیویورك باآن روبرو هستیم، آسوده خواهیم شد .

در هتل‌ها از ما بیشتر پول می‌گیرند ، در رستورانها برای‌ما جا نگاه نمیدارند و معذرت مدیران مهمانخانه‌ها و رستورانها از رفتار پیشخدمت ها ، فایده‌ای ندارد . دراروپا باما مانند افرادی که باآنها متساوی الحقوق هستیم، رفتار می‌کنند. اگر سازمان ملل به‌ژنو ویا پاریس منتقل شود ،ما احساس راحت بیشتری خواهیم کرد .

## خاطره‌های تلخ از رفتار سفیدها

رفتار زننده سفید پوستان در آفریقا درخاطر سیاهان زنده است. فی‌المثل همین «دژان» یکی‌از این‌موارد اشاره کرد وگفت : «مادرمن، یك ماهی گیر بود و پدرم یك فرانسوی. لکن پدرم هرگز حاضر نشد که‌وجود مرابرسمیت بشناسد . لکن من هرگز نمی - گذارم، روش پدرم، احساسات مرا نسبت به سفیدها مسموم سازد». لکن دژان، مردی است تحصیل کرده و فهیم و کار او را باتوده‌های عقب مانده آفریقائی نمی‌توان قیاس کرد . همه جهانیان در کنگـو دیدند که سیاه پوستان، پس از آزادی، بابلژیکی‌ها، باچه نفرتی رفتار کردند . یك سرباز سیاه پوست و بیسواد چند ماه پیش به خبرنگار مجله معروف «نیوزویك» چاپ آمریکا گفته بود «مـن خودم چندین‌بار زنم‌را به‌بلژیکی‌ها دادم . اکنون چه میشود که چندگاهی زنان آنان، دراختیار سیاهان باشند».

سفیدها در آفریقا زمینه، دوستی باقی نگذاشته‌اند: ایـن عوامل، همه نشان میدهد که دول غربی و خاصه آمریکا ،چه‌سیاست دقیقی را در امور آفریقا باید پیش گیرند و چه مشکلات عظیمی ، درمورد قاره آفریقا وروابط باآن وجود دارد .

آفریقای ازبندر سته، مانند غولهای عظیم افسانه‌ای به سرپای ایستاده و در تب وتاب رنجهای گذشته ، بهمه چیز با احتیاط و تردید مینگرد میخواهد اورا تنها بگذارند. و میخواهد بیطرف بماند.

---

وزیر خارجه جدید آمریکا اعلام‌کرد

# بیطرفی دیگران برای امریکا اشکال ندارد

## لازم نیست اصرار ورزیم هرکه با ما نیست دشمن ما است

واشینگتن - ۱۲ ژانویه -رویتر دین‌راسك وزیرخارجه کندی‌اظهار داشت درحال حاضر امکانی برای برقراری روابط عادی باچین کمونیست وجود ندارد.

وی که دربرابر کمیتهٔ خارجی سنای امریکا صحبت میکرداشاره نمودکه چین کمونیست ظاهرا برقراری روابط عادی را به رها - کردن حکومت ومردم فرمز ازطرف امریکا موکول ساخته است.

راسك بااشاره به اظهارات‌کندی درباب کوشش برای پیشرفت مذاکرات اتمی ژنو گفت :«انتظار میرودباجدیت‌تمام به‌اینکارپردازیم»

این جلسه برای آشنائی‌سناتور ها باراسك تشکیل شده بود.

راسك یادآور شدکه تحریك کمونیسم درحال حاضر شدیدتراز هرزمانی است و بنظر نمیرسدپایان جنك سرد نزدیك باشد

«جنك سرد جنك درازی استو به‌فداکاری زیادی نیازمند است . این کشور باید نهایت قدرت خود رابرای حفظ آزادی خود وسایر کشورها بکار اندازد ».

«بسیار مایلم که با خوشبینی بگویم روزی جنك‌سردپایان‌مییابد وبار ما سبکتر میشود امااگرچنین بگویم سخت خطا کرده‌ام.

راسك متذکر شد که‌بایدمسئله چین واثر آن در امر خلـع سلاح دقیقامورد مطالعه قرار گیرد.

راسك گفت مسئله دیدارها و گفتگوهای سیاسی رئیس جمهوری امریکا ونتایج آن باید قبل‌ازاتخاذ تصمیم درباب آنها مورد بررسی دقیق قرار گیرد ولی بهرحال اخذ تصمیم باخود رئیس جمهوری‌خواهد بود.

درمورد کوبا راسك یادآور شد که‌عموم امریکائیان از وضع آن کشور ناراحت هستند و«بسیاری‌از منافع حیاتی و مصالح نیمکرهٔ غربی درآنجا بخطر افتاده‌اند».

راجع به‌ناتو راسك متذکر شد تقویت قدرت‌اتحادیهٔ غرب‌مهمترین وظایف امریکاست . ضمنا باید سعی کرد روابط این اتحادیه با تمام دنیا بهبود یابد.

دراطراف کمك خارجی راسك گفت باید کلیهٔ متفقین غربی در اینکار باامریکا همکاری نمایند و به‌کشورهای به‌اصطلاح عقب افتاده کمك کنند.

راسك بااشاره به سمت‌استیونسن درسازمان ملل متحد گفت‌وی‌دارای اختیارات کامل خواهد بود و از رئیس جمهوری و وزارت خارجه دستورهای کلی اخذ خواهد کرد.

راسك یادآور شد که حیثیت خارجی امریکا در سطحی پائین‌تر از دهسال گذشته قرار دارد.سایر کشورها از امریکا انتظار رهبری دارند واین رهبری باید با قدرت ودقت بیشتری اعمال شود.

دربارهٔبیطرفی راسك گفت سیاست خارجی دول غیرکمونیست اگـر براساس بیطرفی وبرپایه استحکام داخلی آن کشور ها استوار باشد مسئله مهمی رابرای ما ایجاد نمی‌کند . امااگر معنی این بیطرفی تساهل دربرابر تخریب و نفوذ کمونیسم باشد درآن صورت موضوع جنبهٔ دیگری بخود میگیرد

راسك افزود «اما فکر نمی‌کنم لازم باشد اصرار ورزیم که هرکه باما نیست‌دشمن ماست »

یکی ازسناتورها بنام«کیپ‌هارت» از راسك سئوال کرد آیا امریکا در قبال کمکهای بزرك به‌کشور های خارجی در مقابل چیزی مطالبه نخواهد کرد.

راسك جواب داد در هرسرمایه گذاری باید از مفیدبودن آن‌قبلا مطمئن بود.

---

# انگلیس برای آزادی زندانیان بحرینی میانجیگری می کند

لندن -۱۲ژانویه - رویتر-ادوارد هیئت معاون وزیرخارجه انگلیس مسئله تبعیدیهای بحرینی مقیم سنت هلن » را در سفر فعلی خود مورد بحث قرار خواهد داد.

این زندانیان سه تن می‌باشند و معروفترین آنها عبدالرحمن الباکر است که بجرم تحریك در بلوای سال ۱۹۵۶ بحرین در آن کشور محکوم و به‌سنت هلن تبعید شدند تادرآنجا زندانی باشند . آنها به اتومبیل وزیر خارجه انگلیس‌سنك پرتاب کرده بودند .

قبل از عید میلاد مسئله آزادی این افراد توسط نمایندگان حزب کارگر انگلیس‌درپارلمان‌مطرح‌شد.

شیخ بحرین از انگلستان‌خواسته است تاآنها را به‌بحرین بازگردانند ولی سه‌تبعیدی حاضر نشده‌اند بازگردند و میترسند شیخ آنها را بکشد .

معاون وزارت خارجه انگلیس‌در مذاکرات جاری خود باشیخ‌بحرین این مسئله را مطرح خواهد ساخت.

زندانیان مذکور به ۱۴ سال زندان محکوم شده بودند .

در پارلمان انگلیس اصرارکرده‌اند که نباید سه‌زندانی رابه‌شیخ‌تحویل دادزیراآنها تقاضای پناهندگی کرده‌اند .

---

## قدیمترین پناهگاه انسان کشف شد

عمان - ۱۱ ژانویه - آسوشیتدپرس - یك غار ماقبل تاریخ که ظاهرا انسانهای میان ۴۵۰ هزار سال و ده هزار سال قبل از میلاد در آن بسر برده‌اند در اردن کشف شده‌است .

این غار توسط قد سی مآب « گونزالزانگارا » کشیش کاتولیك که ریاست هیئت تحقیقات را بر عهده داشته و نماینده‌یك موزه ماقبل تاریخ است صورت گرفت . خبر کشف غار روز چهارشنبه رسما اعلام شد .

طول و عرض این غار ۳۰ متر در ۱۵متر است و در پنجاه کیلومتری شمالغربی عمان قرار دارد و در دامنه تپه‌ای است که بردشتهای وسیعی مسلط است .

در آنجا ابزار سنگی فراوان و اسکلت چند نژاد مختلف انسانی را یافته اند . متخصصین اسپانیائی که همراه کاردارسفارت اسپانیا از غار دیدن کرده‌اند میگویند ابزار سنگی مکشوفه قدیمیترین ابزار سنگی بشر میباشد .

---

## معاون اقتصادی جدید وزارتخارجه امریکا

پالم بیچ-۱۱ژانویه -یونایتدپرس- جان کندی رئیس جمهوری منتخب امریکا یکی دیگر از همکاران سیاسی نزدیك آدلائی استیونسون راوارد حکومت خود ساخت «جرج بال » که وکیل دادگستری است و از نزدیکترین مشاوران کندی به شمار میرود از طرف رئیس‌جمهوری منتخب به‌سمت معاون اقتصادی وزارت خارجه ( سمت فعلی‌دوگلاس دیلون ) منصوب گردید . چستر بولز معاون سیاسی وزارت خارجه است .

خود استیونسون نماینده آینده امریکادرسازمان‌ملل‌متحدخواهدبود و در تنظیم سیاست خارجی امریکا سهم اساسی خواهد داشت .

---

## بمباران تونس

تونس -۱۲ ژانویه -آسوشیتد پرس -پنجشنبه مقامات تونسی‌اعلام کردند که دوهواپیمای بمب‌افکن‌متوسط فرانسوی در داخل مرز تونس روی یك‌دهکدهٔ تونسی بمب فروریخته‌اند.

دراین حادثه به‌کسی صدمه وارد نشده‌است .

---

برنده خوشبخت

## یك دانش آموز ده هزار ریال جایزه دریافت‌کرد

دانش آموز مزبور سری تشتك های (آل‌پاین) راجمع‌آوری کرده بود

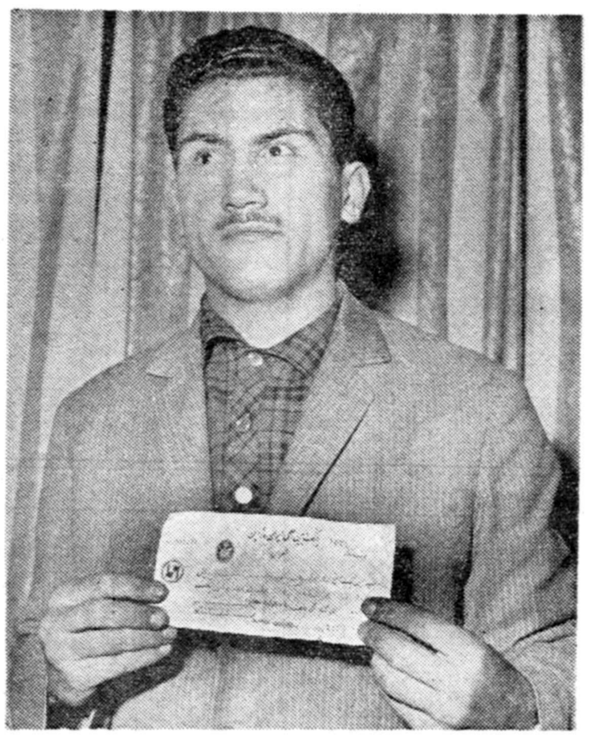

یك دانش آموز ۱۸ ساله که سری تشتك های آل پاین راجمع آوری کرده بود موفق شده ده هزار ریال جایزه نقد دریافت نماید .این دانش آموز آقای محمد حساس دانش آموز کلاس چهارم دبیرستان شماره یك هدف میباشد که جایزه خود راطی چك شماره ۱۸۲۴۲۸ مورخ بیستم دیماه -۱۳۳۹ عهده بانك بین‌المللی ایران و ژاپن از شرکت سهامی آل پاین دریافت کرد ضمن تماسی که خبرنگار ما با آقای محمد حساس درباره برنده شدن وی گرفت برنده سری تشتك های آل‌پاین اظهار داشت :

من از یکماه قبل مشغول جمع آوری تشتك های آل‌پاین شدم وخیلی زود موفق شدم باستثنای حروف (ی) و (پ) چهار حروف دیگر آل‌پاین را بدست آورم ... هفته گذشته حرف (پ) را بدست آوردم و قدمی بطرف برنده شدن برداشتم از آنروز ببعد باسعی و دقت بیشتری به تشتك های آل‌پاین دقت میکردم . روزی چهار پنج شیشه آل‌پاین میخوردم و در بدر دنبال حرف (ی) میگشتم تا اینکه روز سه شنبه گذشته شانس بمن یاری کرد و یك آل‌پاین پرتقالی در مدرسه خریداری کردم و هنگامیکه چوب پنبه تشتك آنرا برداشتم با نهایت خوشحالی مشاهده کردم که حرف (ی) زیر آن نوشته شده و پشت چوب پنبه نیز مهر مخصوص ممهور شده است . آنقدر از دیدن این کلمه خوشحال شدم که حد ندارد. روز بعد بشرکت آل‌پاین مراجعه کردم و پس از ارائه تشتك ها جایزه ده هزار ریالی خود را دریافت کردم . من ضمن ابراز تشکر از شرکت آل‌پاین امیدوارم که صد ها نفر مثل من از این جایزه استفاده کنند .

---

# خروشچف از نقش خوك دراقتصاد شوروی راضی نیست !

مسکو - ۱۲ ژانویه - رویتر - خروشچف امروز انتقاد خود را از رهبران کشاورزی شوروی ادامه داد.

حملات امروز وی متوجه تیخون - سوکولف بودکه‌مدیرعملیات‌کشاورزی «زمینهای بکر» میباشد .

خروشچف در وسط سخنرانی‌حرف او را قطع کرد و گفت در مورد نقش خوکها در اقتصاد شوروی اغراق گونی میکند .

سوکولف نیز همراه کلیه اعضاء کمیته مرکزی که در جلسه حاضر بودند گفت « کاملا صحیح است »

**فریب نده**

خروشچف طبق خبر منتشره در پراودا و ایزوستیا صحبت نیکالای پودگورنی رهبر حزب کمونیست اوکرائین‌راقطع‌کرده‌گفته‌است« خودت‌را گول نزن و کار کنان مزارع کشاورزی را فریب نده . اطمینان داشته باش‌که بجرم این عدم کفایت در رهبری مجازات خواهی شد .»

---

# نامه خروشچف به دوگل

## روسیه پیشنهادکرد یك کنفرانس بین‌المللی برای مسئله لائوس تشکیل شود

پاریس -۱۲ ژانویه - رویتر - وزارت خارجه فرانسه امروز تایید‌کرد که خروشچف در مورد وضع لائوس پیامی برای دوگل فرستاده است .

تاریخ این‌نامه۱۰ ژانویه بوده‌است در این نامه خروشچف‌نظریات‌شوروی را در باره وضع لائوس تشریح کرده است .

روسیه پیشنهاد کرده است یك کنفرانس بین‌المللی از دول عضو کنفرانس سال ۱۹۵۴ ژنو تشکیل‌شود و مسئله لائوس را بررسی و حل‌کند

این دول عبارتند از امریکا و روسیه و انگلیس و فرانسه و چین و ویتنام شمالی و ویتنام جنوبی و لائوس و کامبوج .

در نامه خروشچف طبق گفته‌محافل کشوری که در کنفرانس سال ۱۹۵۴ مطلع پیشنهاد شده است که از هند برای حل مسئله هندوچین و کانادا و لهستان نیز دعوت شود .

ضمنا خروشچف‌پیشنهاد کرده‌است وزارت خارجه امروز تایید‌کرد دول بزرك در امور داخلی لائوس دخالت نکنند .

ضمنا خبرگزاری تاس اعلام کردکه خروشچف پیشنهاد کامبوج را درمورد تشکیل یك کنفرانس بین‌المللی برای حل بحران لائوس «مناسب» میداند.

خروشچف در پیامی که اخیرابرای شاهزاده نورودوم سیهانوك رئیس حکومت کامبوج ارسال داشته نظروی را تائید کرده است .

وزارت خارجه امریکا روز چهار شنبه اعلام کرده بود که به «صادقانه پیشنهاد شاهزاده‌سیهانوك بموجب پیشنهاد سیهانوك باید ۱۴ کشور جدید آفریقائی‌که جز دوتا، بقیه از مستعمرات سابق فرانسه بوده‌اند ، بیطرفی معمولی‌را فراموش کردند و برای خروشچف کف زدند «موریس-دـژان» وزیر خارجه «جمهوری آفریقای مرکزی» به یك خبرنگار آمریکائی اظهار داشت: «ماطرفدار روسیه نیستیم. لکن‌ما ازاین پیشنهاد خاص پشتیبانی کردیم . زیرا احساس می کنیم که اگر مقر سازمان ملل متحد به اروپا منتقل شود، ماازناراحتی‌هائی که در نیویورك باآن روبرو هستیم، آسوده خواهیم شد .

در هتل‌ها از ما بیشتر پول می‌گیرند ، در رستورانها برای‌ما جا نگاه نمیدارند و معذرت مدیران مهمانخانه‌ها و رستورانها از رفتار پیشخدمت ها ، فایده‌ای ندارد . دراروپا باما مانند افرادی که باآنها متساوی الحقوق هستیم، رفتار می‌کنند. اگر سازمان ملل به‌ژنو ویا پاریس منتقل شود ،ما احساس راحت بیشتری خواهیم کرد .


سرمایه تهران

در ساختمان های عظیم

سیمان تهران

مصرف میشود

آوازه

سردخانه ویخچال های بزرك اطاقی

سردخانه — برای نگاهداری گوشت ـ نوشابه ـ اغذیه ـ میوه ـ سبزی ومواد دارویی در سه اندازه ۵/۵ ـ ۹/۵ و ۱۲/۵ مترمکعب وفضای داخلی قابل استفاده

یخچال — برای ذخیره وانبار اغذیه ومواد آلی که تا ۱۸ درجه زیرصفر برودت لازم داشته باشد مانند ماهی ـ گوشت ـ انواع بستنی وغیره در دو اندازه ۹/۵ و ۱۲/۵ مترمکعب

● بآسانی میتوان درآن داخل وخارج شد
● علامت قابل جداشدن جهت نقل است
● مصرف برق فوق العاده کم است
● ساخت کارخانجات ویستینگهاوس آمریکا

شرکت سهامی ایران تکنو

Westinghouse

خیابان تخت جمشید ـ بین بهار و روزولت ـ تلفن ۲۸۶۳ و ۲۸۶۷۶

نماینده فروش : اسپارك - لاله‌زارنو تلفن ۳۱۶۹۲

آ- ۳۸۴۱۶

دارندگان انواع تراکتورهای زنجیری

تعمیرگاه شرکت ایران تکنو مجهز به همه‌گونه‌وسائل وابزار مدرن زیر نظر متخصصین فنی علاوه بر تمام موتور وماشین‌های راهسازی وکشاورزی آلیس‌چالمرز انواع‌زنجیر تراکتورهای زنجیری مارکهای مختلف راکه احتیاج‌بتعویض قطعات ویاتعمیر داشته‌باشندقبول‌وبوسیله چکهای‌مخصوص یکصد تنی پیاده وقطعات آن را تعویض و در حداقل مدت ممکنه تحویل مینماید.

نشانی: خیابان تهران‌نو- ایستگاه فرودگاه تلفن ۳۴۵۵۷

آ-۳۸۵۶۶

مسائل مثلثات

وراهنمای عمل آنها . تالیف آقایان : باقر امامی ، پرویز شهریاری

برای داوطلبان کنکور دانشکده‌ها و دانش‌آموزان سالهای پنجم و ششم ریاضی منتشر شد

مؤسسه مطبوعاتی احمد علمی

آ-۳۸۴۷۸

حل مسائل فیزیك

تالیف آقای غضنفر بازرگان

شامل ۴۰۰ مسئله حل‌شده برای سالهای‌ششم‌طبیعی و ریاضی و داوطلبان‌کنکور دانشکده‌ها منتشر شد

مؤسسه مطبوعاتی احمد علمی

آ-۳۸۴۸۰

آگهی مزایده فروش رنك

شرکت فیربال بنمایندگی از طرف وزارت جنك مقداری رنك وینیلیك معادل ۱۰۶۴۴۸ کیلو یك جا یا به پارتی های ۵۰۰۰ کیلوئی از طریق مزایده بفروش میرساند .

کلیه موسسات واشخاص ذیعلاقه میتوانند تا تاریخ ۱۰ بهمن ۱۳۳۹ همه روزه غیر از ایام تعطیل ازساعت ۸ الی ۱۳ برای کسب اطلاعات لازمه و ملاحظه رنگها به شرکت فیربال خیابان تخت جمشید چهارراه روزولت شماره ۴۱۳-۴۱۵ مراجعه نمایند .

۱-۲ آ-۳۴۴۹۳ شرکت فیربال

سیمان سبا — بزودی درمولن روژها

آ-۳۸۵۳۰

کوروش

صاحبان ساختمان

توجه فرمائید عدهٔ دوره گرد بعنوان تنظیف موزائیك موزائیکهای ساختمان شما را خراب کرده بعدا باینجانب مراجعه مینمائید بنابراین باطلاع میرساند قبل از اینکه دوخرج کرده و موزائیك یا مرمری های شما از بین برود بتلفنهای شماره ۶۹۷۹۳ یا ۳۴۹۸۴ اطلاع دهید

آ-۳۴۶۱۷ ۱-۲

درمانگاه وبخش خصوصی شبانه روزی

«اورژانس»

مداوای فوری

انواع مسمومیت‌ها ـ مغروقین ـ برق زده‌ها ـ ترك اعتیاد معتادین

«زیرنظر پنج پزشك متخصص»

پیچ شمیران ـ مقابل بیمارستان زنان ـ تلفن ۳۰۳۶۲۴

آ-۳۸۵۴۸ ۱-۳

# امیرفیصل فدای صرفه جوئی‌های خود شد

**✱ ملك‌سعود برای بازگشت قدرت خود اخیرا ۱۰۰ ازدواج تازه‌کرد و ۵۰میلیون دلار بین سران قبایل به مصرف رساند**

**✱ به‌جای فیصل‌سختگیر وپرکار اکنون پادشاه بابذل وبخشش برقدرت‌تکیه‌زده‌است**

TIME

ملك سعود ، در زمینه محاسبات مالی و اقتصادی بهیچوجه بابرادر جوانتر و دوراندیش خود امیرفیصل که ولیعهد قابل ولایق اوست در خوربرابری نیست دوسال قبل پس از آنکه ملك سعوددست‌به‌ولخرجی و بخششهای کریمانه‌ای درموردخود و ۳۰۰ تن از شاهزادگان مملکت زد، باعث مقروض شدن بی‌اندازه عربستان سعودی گردید ، در یك شورای خانوادگی پرسروصدا اورا مجبور کردند تا زمام امور دولت را دراختیار ملك فیصل بگذارد ،فیصل باراهنمائی متخصصین‌وامهای‌صندوق بین‌المللی پول همچنین بااقدامات شدید اقتصادی شروع به‌ایجادتعادل دربودجه کرد . حتی پارا از این‌هم فراتر گذارده ، از پرداخت مقرری به‌شاهزادگان ناز پرورده جلوگیری بعمل آورد و طی مدت شش ماه از ورود حتی یك ماشین کادیلاك ممانعت کرد . دراین مدت کوتاه که از خدمت فیصل در راس‌دولت میگذشت هم قیمتها و هم قرضه‌های ملی تنزل و نمود و نرخ « ریال » عربی به میزان ۵ ریال معادل یك دلار تثبیت گردید .

**رفتار نامساعد**

ولی این سختگیری فیصل برای بسیاری از اهالی‌عربستان سعودی ناخوش آیند بود . جلوگیری او از حیف ومیل شدن بودجه تقریبا باعث شد که برنامه عریض‌وطویل ملك سعود درمورد ساختن کاخهاو بناهای مجلل ادارات دولتی‌درریاض متوقف گرددو هزاران صنعتگر و تاجر ناراضی شهر را ترك کنند. نقش حراست و مراقبت‌شدیدفیصل صورت یك روش شخصی بخود گرفت . نامبرده که سالها از درد شکم رنج‌میبردیك‌رژیم‌غذائی گرفت و کار روزانه خودرا به ۱۸ ساعت بالا برد . یکی از اهالی عربستان سعودی که اخیرا از او دیدن کرده بود اظهار داشت : «اطاق کار مغشوش و نامرتب وی تاسف انباشته از پرونده‌های مختلف‌است. او اصرار داشت کلیه نامه‌ها را شخصا امضاء کند حتی گذرنامه افراد را . آیا این زندگی درخور یك شاهزاده عرب بود ؟ »

در آن هنگام که ملك فیصل‌در عمق دفاتر کل و پرونده هاغرق شده بود، ملك سعود به‌بازیهای زیرکانه سیاسی که بربشت اسب ودر مجاورت پدر مبارزه و یك‌چشم خود ابن‌سعود فراگرفته بوددست زد.درابتدابابزرگواری‌درسمت چپ برادر خود فیصل جای گرفته و وزیران مملکت را بانظریات خود درمورد تغییر حکومت ازصورت فئودال به‌پارلمانی تحریك کرد. سپس به آلمان غربی رفته و مبلغ ۵۰۰میلیون‌دلاری‌راکه‌ازروی‌احتیاط در یکی از بانکها اندوخته بودبیرون کشید وبه میهن بازگشت و در مسافرت شاهانه‌ای که بعنوان‌شکار در صحاری بعمل آورد روسای قبایل راموردداحسان وکرم‌بی‌پایان خود قرار داد. در مدت دوازده ماه گذشته ملك سعود با ۱۰۰ تن‌از دوشیزگان عرب ازدواج کرد و خشنودی ورضایت پدران‌آنهاراکه از سرشناسان وسران بانفوذ قبائل هستند فراهم کرده است. ازطرفی چون طبق قوانین قرآن نامبرده نمیتوانست بیش‌از چهار زن رسمی داشته باشد هربار قبل‌از ازدواج تازه یکی از همسران قدیمی خود راطلاق میداد ولی فورامقرری ماهیانه‌ای به مبلغ ۲۵۰۰ دلاربرای همسر مطلقه معین میکرد. این پرداخت های گزاف به‌تدریج‌باعث عدم تکافوی بودجه شخصی‌وسالیانه ملك سعود میشد که به میزان۳۰ میلیون دلار درسال توسط فیصل وضع‌شده بود .

احترام فراوانی که فیصل برای ناصرقائل میشد نیز باعث کدورت ملك سعود گشته نامبرده مایل نبود ادعای ناصر را درمورد رهبری دنیای عرب قلبا بپذیردودرواقع همواره‌این‌عنوان رابرای خود آرزو میکرد. اغلب اوقات کار دو برادر به‌مشاجره میکشید و دوبار فیصل استعفای خودرا تقدیم کرد .هربار که‌فیصل غمین میشد ملك سعود نیز عزادار میگشت و ۳۸ برادر شاهزاده آنها نگران شده اعلام میداشتند که مسکن است جدائی بین دوبرادر باعث نابودی خانواده‌و دستگاه سعود گردد .ولی هنگامی که هفته گذشته ملك سعود از میزان مقرری‌سلطنتی خود که طبق مصوبه فیصل ازسال قبل هم کم‌تر منظور شده بود باخبرگشت دیگر قدرت تحمل را درخود ندید . از آنجائیکه از حمایت روسای قبایل باخبر و مطمئن بود منشورسلطنتی شماره ۳۵ را صادر نمود و طی آن حکومت فیصل را منحل وباصدور منشور شماره ۳٦ اعلام داشت که شخصا ریاست حکومت و اداره سایر قدرتهای دولتی رابعهده‌گرفته است

**بازگشت دوره بخشش**

کابینه جدید ملك سعود شامل چهار تن از شاهزادگان و شش‌تن از افراد عادی مملکت است .پست حساس وزارت دارائی دراختیاربرادر ملك سعود یعنی شاهزاده طلال‌قرار داده شد در حالیکه دوسال قبل‌نفوذ و قدرت فراوان طلال در شورای خانوادگی باعث طلوع قدرت فیصل و نزول اهمیت واقتدار ملك سعود شد.درانتصابات جدید پست‌وزارت نفت ومعادن و فرهنك‌به‌عبداله‌طریقی یکی از ناسیونالیست‌های سرسخت که در رشته زمین‌شناسی‌ازدانشگاه تکزاس فارغ‌التحصیل‌می‌باشدواگذر گردید .او معتقد است که باید سهم بیشتری از منابع شرکت نفت نصیب کلیه کشورهای عربی گرددوهمواره دراتحادیه عرب از نظریه خود دفاع میکند .

سخنان ملك سعود درباب ایجاد یك قوه مقننه برای عربستان‌سعودی و انجام انتخابات عمومی برای‌اعراب مبهم و نامفهوم است نتیجه ودرس سیاسی این تحول‌ناگهانی‌رابدرستی نمیتوان روشن ساخت . فقط‌باید گفت سختگیری ومحدودیت به‌ذائقه شاهزادگان عربستان سعودی‌خوش آیند نیست ـ بخصوص درایامی که امید میرود عایدی نفت ازمیزان ۳۰٤میلیون دلار درسال به ۳۲۰ میلیون دلار برسد .بنابگفته یك تاجرخوشبین عرب :« پادشاه بابذل و بخشش مجددا برتخت تکیه زده است » .

تایم

**دنباله مقاله هفته‌گذشته پایان جهان نزدیك شده‌بود درشماره آینده**

سیروس- سالز برگر

# دست راستیهای فرانسه

**● دست راستی‌های فرانسه احمق‌ترین نیروی‌دست‌راستی‌جهان هستند زیرا سبب تشکیل جبهه خلق شدند وقدرت جمهوری سوم را نابود کردند وازتهیه اسلحه قبل از جنك دوم جهانی خودداری‌کردند و سپس خودرا به هیتلر چسباندند**

دست راستی‌ها اکنون باژنرال دوگل وطرح الجزایر اومخالفت میکنند ومایل به برانداختن او هستند. لکن اگر دوگل کنار برود هرج ومرج بر فرانسه حکمفرماخواهدشد. دست راستی‌ها از پشتیبانی‌یك‌سوم‌جمعیت‌برخوردارند ولی دوسوم دیگر اهالی فرانسه حاضر نیستند زیربار حکومت آنها بروند

پاریس ـ دست‌راستی‌های‌فرانسه میتوانند بخودبه‌بالند که احمق‌ترین دست‌راستی های دنیا هستند .حتی برگزیدگان دست راستی های آمریکا ، مردانی چون سناتور «گولدواتر» و سناتور «ایست‌لند»در مقام مقایسه بادست راستی های فرانسه ، انقلابیون خون آشامی هستند.

بی‌مغزی دست‌راستی های‌فرانسه سبب شد که‌دردهه ۱۹۳۰تا۱۹٤۰ یك «جبهه خلق» در فرانسه‌تشکیل شود و قدرت جمهوری سوم ازمیان برود.

دست راستی های فرانسه از اختصاص صنایع برای تهیه اسلحه قبل‌از جنك دوم جهانی شانه‌خالی کردند. رهبران دست راستی در آرتش از درك این نکته که شیوه های جنك تغییر کرده، عاجزماندند وپس‌از شکست خود رابه هیتلر چسباندند .. دست راستی های فرانسه هرگز ژنرال دوگل را که نقشه‌های آنهارا در ۱۹٤۰ برهم‌زد وپشتیبانی عمومی وسپس پیروزی نهائی رابدست آورد ، دوست نداشته‌اند .

**دست‌راستی های فرانسه نمیپذیرند که‌دنیای کنونی درحال تغییراست وآرزو دارند که دوران سلاطین بوربون راکه مدتهااست از دست رفته ، دوباره باز گردانند .دست راستی های فرانسه نیز مانند محافظه‌کاران اسپانیا از کمونیسم سوسیالیسم ، اتحادیه های‌کارگری ولیبرالها ، به‌یك نسبت بیزارند.**

از هنگام انقلاب ۱۷۸۹ فرانسه تاکنون، دست راستی‌هاازپشتیبانی یك سوم جمعیت فرانسه ـ گروهی از وارثان رژیم سابق که پیوسته تغییر یافته‌اند ، صاحبان صنایع کشاورزان ، دهقانان و کاسبکاران خرده‌پا ـ برخوردار بوده‌اند .نسلی پس از نسل دیگر ، این نیروی محافظه‌کار ، برای تحمیل راه و روش خود به دوسوم دیگر جمعیت فرانسه ـ چپ‌های افراطی ولیبرالها مبارزه کرده‌اند.

دست‌راستی‌های فرانسه‌طبق‌سنت وعادت خود ، میکوشند که‌احساسات ارتجاعی راجانشین عقل سلیم‌سازند که‌مورد تحسین فرانسویها است وبه‌ندرت آنرا در مورد سیاست بکار میبرند . اکنون دست راستی هاکه هدفهای پوسیده را باوسائل پوسیده وکهنه تعقیب می‌کنند در مورد مسئله الجزایر مقاومت می‌ورزند.

دست چپی های افراطی نیز در موردرفراندوم الجزایر به دست ـ راستی‌ها پیوسته که رای منفی به طرح دوگل بدهند اماعلاوه‌بردست راستی‌ها ، دوگل مخالفان‌سرسختی مانند «مونوری» و «سوستل» که نه‌کمونیست هستند ونه از دست راستی های واقعی وبیش‌آمداوضاع وضع دشواری برای آنها پیش آورده است . لکن سروصدا و

بقیه درصفحه۱۳


## آگهی مناقصه

سازمان چای وزارت گمرکات و انحصارات یکصد و یك قلم لوازم وهشتاد و پنج رقم مواد شیمیائی مورد نیاز آزمایشگاه .خاکشناسی‌را بااختیار ۲۵در صدافزایش وکاهش از طریق مناقصه خریداری مینماید سپرده شرکت در مناقصه صدی‌پنج نرخ پیشنهادی است پیشنهادات تا آخر وقت روز چهار شنبه ۱٦ فروردین ۱۳٤۰ مطابق با ۵ آوریل ۱۹٦۱ قبول و در ساعت ۱۰ صبح روز بعد در محل سازمان چای‌واقع در کاخ وزارت گمرکات و انحصارات بار و قرائت میشود • داوطلبان می توانند برای دریافت فهرست‌لوازم ومواد و مشخصات و شرایط‌همه روزه در ساعات اداری باداره دفتر سازمان چای مراجعه نمایند •

**سازمان چای**

۲-۱ آ-۳۸۷٦۲

**بیمه مجانی در برابر حوادث واستفاده ازیك میلیو ن ریال جایزه**

مزیت داشتن حساب سپرده اختیاری است برای افتتاح حساب بیکی ازشعب زیر مراجعه فرمائید . شعبه بازار بوذرجمهری مقابل مسجد شاه ـ شعبه سعدی خیابان سعدی ـ شعبه ری خیابان ری ـ شعبه بوعلی بازار کفاشها ـ شعبه دخانیات دروازه قزوین ـ شعبه گمرك خیابان گمرك ـ شعبه شهباز شعب رشت ـ سنگسر ـ بندرپهلوی ـ لاهیجان ـ آستانه ـ لنگرود ـ رودسر ـ ساری ـ بابل ـ شاهی ـ زیرآب ـ نکاء ـ خرمشهر ـ آبادان ـ گنبد قابوس وساوه .

آ-۳۸۵۵۲



## آگومولاتورهای الکالین

«آلکو» جنس عالی ـ موارد استعمال فراوان

آگومولاتورهای سیکل ـ کادموم الکالین باصفحه‌های جیبی مثبت ساخت کارخانجات آلکو دارای مزایای برجسته زیر میباشد : دارای دوام فوق‌العاده مکانیکی و الکتریکی دارای ظرفیت بیسابقه ازلحاظ اضافه پرشدن و درجات آن ـ ذخیره برق بدفعات نامحدود. کم شدن نیروی برق آن بخودی خود بمیزان فوق‌العاده کم ـ دارای ساختمان محکم ومقاوم درمقابل ارتعاشات تاثیرات الکترولیت. طرز بکارانداختن ونگهداری آن بسیار آسان ـ باطرحها ـ ظرفیتها و ابعاد مختلف موجود است. آگومولاتورهای آلکو دارای موارد استعمال مختلف است ازجمله روشن کردن موتورهای دیزل باطریهای بارکشهای الکتریکی ـ لوازم روشنائی وسائط نقلیه روی ریل ـ هرنوع روشنائی مورد احتیاج ضروری ـ وسایل مخابراتی ارتباطات دور ـ سیستمهای کنترل وعلامت دادن ازدور ـ تهیه ذخیره وسایل تحقیقاتی واندازه گیری وغیره

یادآور کننده انحصاری :

الکتریم

"Elektrim"

Polish Foreign Trade Company
for Electrical Equipment
ul. Czackiego 15/17 Warszawa 2, Pol
P. O. Box 254/
Cables: ELEKTRIM - WARSZAWA

آ-۳۸٤٦٦

# انتقاد

اقدس افشار شیرازی

## یك‌خبر وچندحادثه

خانم نرما رابینسون از اهالی انگلیس جشن دومین سال تولد یازدهمین فرزند خود را بر پا کرد! نامبرده ۳۴ سال دارد و یکماه‌دیگر دوازدهمین فرزندا‌ومتولد خواهدشد، بزرگترین بچه خانم رابینسون‌سیزده سال دارد و پس از ازدواج مرتبا سالی یکبار بچه بدنیا آورده است. خانم رابینسون بخبرنگاران گفت ،با خوشحالی و التهاب انتظاردوازدهمین فرزند خود را دارد ، شوهر خانم رابینسون کارگر ساختمان است ،و خانواده مزبور خدمتکار ندارند ، معهذا ، مادر دوازده فرزند می ـ گوید ، تاکنون اتفاق نیفتاده است برای خرید ،مایحتاج خانه ،شخصا بمغازه‌ای مراجعه نماید ، بلکه همهٔ این کار ها را بچه ها انجام میدهند. و در سایر امور خانه نیز بچه ها به مادر کمك میکنند . و بهمین جهت است که‌خانم رابینسون از بدنیاآمدن دوازدهمی نه تنها نگرانی نداردبلکه کاملا خوشحال می باشد.

واما ، یك حادثه ...

آقای فلان ... از دست همسرش بستوه آمده ، کار ایشان به محکمه‌و دادسرا کشیده است ، شوهر مدعی است که همسرش طباخی وآشپزی نمیداند . و شب و روز باوساندویچ نان و پنیر میدهد . همسر آن مرد نیز مدعی است که انجام امورخانه،! و تهیه خوراك ، کسر شان و مغایر با شخصیت ونوع تربیت‌ایشانست ! و چون در خانهٔ پدر ، دست به‌سیاه‌و سفید نزده‌اند و حتی لیوان آبراهم بدهانش گذارده‌اند بنا بر این‌حاضر بانجام امور خانه نمی باشد ...

نقل از یك برنامهٔ رادیوئی ...

خانمی حاضر است ، فرزندی را که در انتظار تولدش می باشد و هنوز دیده به جهان نگشوده است، پس از تولد ،به‌یك‌شخص علاقمند، به بخشد . استدلال ایشان اینست که ، چون سه بچه دیگر دارند ودر زندگی داخلی ، نیز ، هیچگونه‌کمك کننده و خدمتکاری ندارند ،وکشیدن بار زندگی یکه و تنها ، برای ایشان طاقت فرسا و غیر قابل تحمل‌است بدین دلیل از عهده نگاهداری فرزند چهارم شانه خالی می‌نمایند !!

نظائر این اتفاقات در مملکت ما زیاد است ، در هر خانه را که بگشائید و پای بدرون آن‌بگذارید ، آقای خانه پا بر روی پا انداخته ودر گوشه‌ای مشغول مطالعه روزنامه و دود کردن سیگار است و بچه‌ها، اعم از پسر و دختر و بزرك وکوچك، هر یك در کناری لمیده و به‌سرگرمی و اشتغالات خصوصی خود مشغول میباشند . آنکه در این میان بایدکار کند و زحمت بکشد ، وسائل زندگی را فراهم نماید ، شام و ناهار تهیه کند، خانم خانه و یا مادر است . تمام افراد خانه ، بایك حالت بی اعتنائی ناظر اینهمه کار و کوشش‌و مشقت کمر شکن زنی میباشند که محکوم به گرداندن چرخ سنگین زندگی است . هیچیك از آنها درخود احساس کوچکترین مسئولیت و یا همکاری را نمی نمایند.

اکثر دختران جوان ما ، با بی‌ـ اعتنائی و لاابالی‌گیری غذای حاضر ، لباس شسته و آماده و اطاق مرتب‌و منظم از مادر خود میخواهند وبعنوان اشتغال به تحصیل و یا کار خارج‌از انجام هرگونه‌کار وکمکی ابامینمایند.

اکثر آنها ، حتی از انجام ، بدیهی‌ـ ترین و ساده ترین امر خانه عاجز و درمانده‌اند ! پسران نیز دست کمی از خواهران خود ندارند .آنها کار و فعالیت را ننك و عارمیدانند!

همین دختران و همین جوانان هستند که موسس خانواده های‌جوان و نوین آیندهٔ ما میباشند ، اماخانمی که حتی از تهیه آبگوشت و نیمرو عاجز است بشوهر و فرزندش ، ساندویچ نان و پنیر میدهد و آقانیز که از او عاجزتر و وامانده تر بار آمده است از دست همسرش بمحکمه شکایت میکند.

متاسفانه این است سیستم‌تربیت فرزندان ما در خانواده ها، مادران و پدران فرزندانشان را عروسك هائی تصور میکنند که فقط برای پشت ویترین ساخته شده‌اند . در حالیکه باید آنها را مرد کار و عمل بار آورد ، باید از کودکی بایشان آموخت که در کشیدن بار زندگی ، و بقدر توانائی خود ، شریك وسهیم باشند .باید به آنها فهماند که مزد در ازای کار است و استفاده و بهره برداری ا ززندگی بدون کار وفعالیت امکان ندارد.

روزگاری که برای خانواده ها امکان داشت عده‌ای را باسم خدم‌و حشم و نوکر و لله در اندرونی و بیرونی نگاهداری نمایند سالها‌است که سپری شده است .

کارهای خانه را بدرجات مختلف تقسیم کنید و هر قسمتی را بیکی از افراد خانه محول‌نمائید تابار سنگین زندگی بردوش یکنفر سنگینی نکند

# گفتگوی مردم

### فوق‌العاده ماموریت

آقای محمد تقی ابراهیمی مامور تلقیح سازمان مبارزه با سل می ـ نویسد در انجام ماموریتی باتفاق‌عده از همکاران در اختیار اداره کل بهداشت قرار گرفتیم و بموجب‌حکم بافوق العاده روزانه سیصد ریال برای مبارزه باوبا بمرز افغانستان حرکت کردیم و ۶۵ روز در شرایط طاقت فرسا انجام وظیفه کردیم‌اینك پس ازبازگشت از پرداخت فوق‌العاده مذکور خودداری مینمایند تقاضای عطف توجه داریم .

### محله عربها

آقای منوچهر رسولی مینویسد چندنفرازمالکین محله عربهامخصوصا کوچه رکنی از اسفالت کردن کوچه خودداری میکند باین‌جهت بامختصر بارندگی چاله های پرآب بزرگی‌ایجاد میشود خوبست برزن مربوطه مالکین را باسفالت حریم خود موظف سازد ویا خود مستقیما تجدید اسفالت نموده مخارج‌آنرا‌ازصاحبان مستغلات وصول نماید .

### موضوع خرید برنج

آقای محمد طاهری از رشت می نویسداگرموضوع‌خرید برنج چنانچه مورد نظر است اجرا شود از طرفی به بسط تولید کشت برنج و وفور آذوقه کمك میشودو از طرفی فقرو فاقه و عدم رضایت از طبقه برنج کار رخت برمی‌بندد بطور کلی‌خرید برنج از شهریور تا آذرماه بسود کشاورز و درسایر فصول بزیان تولید کننده میباشد مقتضی است همان نوع که در نظراست از فروش برنج باشخاصی‌که با صحنه سازی بقیمت نازل خریداری و احتکار می کنند باید جلوگیری بشود تانتیجه مطلوب عاید گردد .

### نظارت مستمر نانوائی‌ها

اداره انتشارات وزارت گمرکات‌و انحصارات‌درخصوص‌شکایت‌آقای علی کریمی‌مندرج درشماره‌مورخ‌اول دیماه در مورد گرانفروشی یك نانوائی در شاهرضا اشعارمیدارد بازرسان‌اداره کل غله و نان کلیه دکاکین نانوائی خیابان شاهرضا را مورد بازدیدقرار داده هیچگونه تخلفی مشاهده نکرده اند معلوم نیست منظور آقای کریمی کدام نانوا بوده است معهذا باداره توزیع و نظارت دستور داده شد که بطور مستمر کلیه دکاکین نانوائی را تحت نظر و مراقبت‌قرار دهند .

### ایستگاه خرابات

آقای عماد کریمی توجه اداره راهنمائی را بوضع ایستگاه‌خرابات در خیابان شهباز جلب مینماید و می نویسد این چهارراه که معبر عده زیادی ازاهالی‌و محصلین‌دودبیرستان و چند دبستان است ایجاب میکندکه یك پاس راهنمائی در آنجا انجاء وظیفه کند و از تصادفاتی که می شود جلوگیری بعمل آید .

### نجات معتادین

آقای علی اکبر همدانی از آوه مینویسد عده ای ا ز معتادین که در معالجه خود اهمال کرده و هستی و بضاعت خود را از دست داده اند و حالیه بوضع فلاکت‌باری دچارند استدعا دارند نسبت به‌نجات این عده اقدامات مثبتی فراهم گردد تا بتوانند خود را از این سم مهلك نجات دهند .

### موضوع حقوق معوقه

آقای دکتر عدنانی رئیس اداره روابط عمومی و انتشارات وزارت کار عطف بخبر مندرج در شماره مورخ ۲۹ آذرماه راجع بعدم‌پرداخت مزد کارگران راهسازی درکرمانشاه اشعار میدارند : در نتیجه‌مذاکراتی که در تاریخ۱۷ر۹ر۳۹ اداره کار استان پنجم با حضور نمایندگان کارگران باکارفرمای مربوطه بعمل آورده است حقوق معوقه ماههای شهریور و مهر کارگران پرداخت‌و نسبت بحقوق یکماهه آبان‌و ۲۷ روز آذر نیز کارفرمابامواقفت نمایندگان کارگران تعهد پرداخت تا اول‌بهمن ماه نموده است

### بیکار درفصل زمستان

آقای علی سیفی مینویسد مدتی در شرکت ایران راه بسمت کمك مکانیك مشغول کاربودم ودرشهرستان های همدان و اصفهان وغیره دور از مادر و برادر و خواهر صغیر خود که متکفل مخارج آنها هستم انجام وظیفه‌نموده‌ام اینك شرکت بدون‌علت بیکارم نموده حتی مراعات قانون کاررا هم نکرده‌اند تقاضا دارم دراین موقع زمستان بوضع بلاتکلیفیم توجه بشود .

### متصدی کوره کارخانه

از وزارت بهداری در خصوص شکایت از دود کوره کارخانه که در شماره مورخ هفتم دیماه چاپ شده‌است اشعار میدارند که‌از قسمت مهندسی بهداشت بازدیدی از محل مذکور بعمل آمد و ضمن راهنمائیهای فنی از متصدی‌مربوطه تعهد گرفته شد ظرف پانزده روز نسبت برفع شکایت ساکنین محل اقدام نمایند .

### برای فرزندان پناهندگان

بالاخره آرزوی یك‌پیرزن‌انگلیسی صورت تحقق گرفت واین پیر زن‌که دوشیزه شصت ساله‌ایست‌و «ماریکا‌ـ مور» نام‌دارد کاخ‌قدیمی«وا‌ین‌وود» را خریداری نمود . وی‌این کاخ‌راکه در جنگلی بمساحت هفت‌جریب واقع‌است برای فرزندان پناهندگان اختصاص خواهد داد .

«خانم وا ین وود» ظرف یکماه گذشته هزارلیره استرلینك صرف رنك آمیزی و تهیه وسائل کاخ‌کرده است .

### مالیات

چندی پیش یکی از کودکستانهای واشنگتن مسافرتی بگرد جهان برای کودکان ترتیب داد و هر کودکی بابت این مسافرت یکصد دلار پرداخت نمود یکی از کودکان بعلت نداشتن پول‌از شرکت در این مسافرت محروم ماند. برای اینکه بتواند این پول را بدست آورد نامه‌ای خطاب بخدا نوشت وآنرا به آدرس زیر ارسال کرد :

«کاخ سفید ـ سپس بدست خدا»

اتفاقا نامه مزبور بدست رئیس جمهور افتاد و رئیس جمهور بفرهنك ایالت دستور داد که مبلغ‌یکصد دلار برای او بفرستند.

البته فقط پنج دلار بدست آن‌کودك رسید و کودك مزبور طی نامه‌ای که بخدا نوشت از او تشکر کرد و اضافه نمود :

«نامه خود را از طریق کاخ سفید برای من ارسال داشتید و در نتیجه دولت ۹۵ در صد آنرا بعنوان مالیات بر (دارائی بدون زحمت )کسر کرد و فقط پنج دلار بدستم رسید .

# از اینجا و آنجا

### دلیل صلح

«ایوون دی کارلو» ستاره معروف سینما جالب ترین خاطرات خود را بشرح زیر تعریف کرد :

(چند سال پیش ، روزی از کنار گیشه بلیط فروشی سینما عبورمیکردم و گفتگوی زیر را بین بلیط فروش و دوستش شنیدم ):

ـمتاسفانه باز هم صلح در جهان بر قرار شده است !

ـمگر نمیدانی که مدتها از زمان جنك میگذرد ؟

ـچرا میدانم !

ـپس دلیل صلحی که میگوئی چیست ؟

ـزیرا مردان‌مانند سابق پول‌خردی را که به آنها میدهم شمارش میکنند!

### برنامه صبح

آماری که تهیه شده نشان می دهد که بیشتر مردم امریکا هرروز صبح که از خواب بر می خیزند قبل از هر چیز رادیو را باز می کنند . در این آمار ذکر شده است که استفاده‌مردم امریکا از رادیو برای استفاده از موسیقی‌وآهنگهای‌نشاط‌بخش نیست . بلکه امریکائی با گرفتن رادیو می خواهد از وضع هوا در آنروز اطلاع پیدا کند و با استفاد از پیش بینی هوا لباسی‌را که باید بپوشد انتخاب نماید . در واقع غیر از دو سه ایالت امریکا که پیش بینی هوا در آن ایالات از نظر ثابت بودن ضرورت ندارد بقیه مردم صبح ها بااستفاده از برنامه رادیو لباس می پوشند .

## اداره محترم روزنامه اطلاعات

در شماره ۱۰۴۰۳ مورخ ۱۵ دیماه جاری در صفحه حوادث خبری از طرف خبرنگار آن روزنامه در رامسر در مورد عمدی بودن حریق کارخانه‌چایسازی سادات محلهٔ رامسر منتشر شده بودکه چون‌باحقیقت موضوع وفق نیمداد لذا ضمن تکذیب خبر مزبور برای روشن شدن اذهان عمومی بتذکار ذیل مبادرت مینماید.

درساعت ۸½ بعد از ظهر (لیلهٔ ۱۵ر۱۰ر۳۹) حریق مدهشی در کارخانه عظیم چایسازی سادات محله رامسر رخ داد که بعلت عدم‌وسایل اطفای حریق ظرف ۶ ساعت کلیه کارخانه عظیم مزبور که تهیهٔ آن در حال حاضر بواسطه عدم امکانات غیر مقدور است بتلی خاکستر تبدیل گردید طبق تحقیقات لازمی که بعمل آمد چه از نظر مقامات انتظامی وچه از نظر اشخاص هیچگونه تو همی برای عمدی بودن حریق کارخانه مزبور متصور نبود ونیست زیرا کارخانه مزبور محل اعاشه صدها خانواده کشاورزان چایکار این منطقه بوده که در حراست و نگهداری آن از بذل هرگونه کمکی فرو گذار نمیکردند با توجه بمطالب‌بالا انتشارتعمد حریق کارخانه از طرف خبرنگار آن جریدهٔ شریفه که باید در تهیه خبر نهایت مدقه و مطالعه داشته باشد دوراز انصاف میباشد خاصه‌اینکه بوجود آوردن چنین کارخانهٔ عظیمی در حال حاضر با صرف میلیونها ریال امکان ندارد علیهذا خواهشمند است دستور فرمائید طبق قانون مطبوعات مطالب بالا را عینا در آن روزنامه گرامی درج فرمایندباتقدیم احترام

هیئت مدیره کارخانه چایسازی سادات محله‌رامسر
سیف‌اله گرگانی ـ علیجان زعفری

# جدول

## کلمات متقاطع شماره ۱۷۱۷

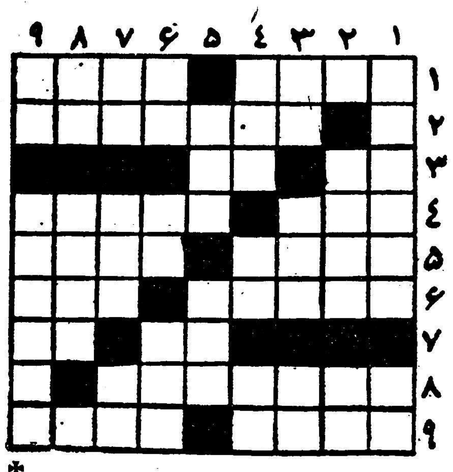

افقی : ۱ ـ اگر با دنبك نسبت ندارد با دفتر دارد!ـ چاشنی آب‌انار میشود و لوبیا پخته۲ـ درایران معمولا مرادف با نشستن و قصه گفتن و چای خوردن است ۳ اندکی کوتاهتر ازیك وجب ـ شهر جاودان ٤ ـ ارزش ـخروس نابالغ ٥ـهم‌صندلی باید داشته باشدهم‌میز ـآغاز وابتدا ٦ ـ روی ظرف چلوکباب هم میگذارند ـ هم خودش در موسیقی شهرتی دارد هم دولا و سه‌لایش ۷ـ آب در آن میجویند ـ علامت جمع ۸ـ کتاب معروفی از نویسنده جنك و صلح ۹ـ شامش معروفتر است ـ یك مرحله قبل از عالم مویزی !

عمودی ۱ـ نگران است و پریشان خاطر ـ صریح ۲ـ عقربی از کاشان ـ روشنی دیده ۳ـ خال داشته‌باشد یا نداشته‌باشد برنده است ـ حالا در ایران هم می‌سازند ـ اگر سربالا برودافتضاح بیشتر ببارمی‌آورد ٤ـ جای اصلی قر ـ ضمیر عرب ـ چون دست از مال دنیا خالی باشد به سودای آن می‌پردازند ٥ـ از کشور های عربی ـ هم او بود که زن فاحشه را بدشنام گرفته بود ٦ـ مزه‌ای که زیاد مطبوع نیست ـ حرف آخر ـ بخار آب انبوه ۷ـ قدم‌یك‌پا ـ برای حیوان دست آموز می‌کشند ـ زورکم ۸ـ رودی در اروپا ـ خانمها در زدن این هم استاد ترند ۹ـ یکی دیگر از رودخانه های اروپا ـ جنجال و غوغا .

## حل جدول شماره ۱۷۱۶

افقی : ۱ـ برج ـ کارمن ۲ـ بیمار ـ ره ۳ـ بی‌همتا ٤ـ لم ـ گل ـیفك ٥ـ کنگو ـ طلعت ٦ـ ناز ـ جل ـها۷ـ فرانسه ۸ـ با ـ سیمان۹ـ ستوان ـریش .

عمودی : ۱ـ الکن ـ بس ۲ـ رب ـ منافات۳ـجیب ـگزد ٤ـمیگو ـآساه٥ـ کاهل ـ جنین ٦ـ ارم ـ طلسم ۷ ـتپل ـ هار ۸ـ مرافعه ـ نی۹ـ نه ـکتاب .


از امشب درپالاس هتل از امشب درپالاس هتل از امشب درپالاس هتل

# اطلاعات اقتصادی

## احتیاجات صنعت نفت

مدتی است‌که صاحبان‌صنایع‌ما صحبت‌ازاین میکنند که می خواهند مقادیری از کالاهای خودرا صادرنمایند ولی باید دانست که هنوز آنها نتوانسته‌اند از امکانات وسیع بازارهای داخلی بحد کافی استفاده نمایند. و موفق نشده‌اند که بهمه مشتریان داخلی کالا بفروشند و به آنها ثابت کنندکه کالایشان از نظر کیفیت وقیمت قابل رقابت با محصولات مشابه خارجی‌است .

چنانکه در مقاله گذشته خود گفتم شرکت ملی نفت و شرکتهای وابسته هرسال متجاوز از شش هزار میلیون ریال کالا وارد میکنند صنعت نفت ایران بزرگترین مشتری هزاران قلم کالاهای متنوع است باید بصاحبان صنایع خود بگوئیم که اول‌بیائید و این بازار را بدست آورید پیش از آنکه‌بتوانید در بازارهای بین‌المللی کالائی عرضه کنید که از نظر کیفیت وبها قابل رقابت با مصنوعات سایر کشورها باشد .

«سازمان توسعه صنایع داخلی شرکت ملی نفت مصمم است که تا آنجا که ممکن باشد احتیاجات خود و شرکتهای وابسته را از مصنوعات داخلی تامین کند و برای این منظور حتی کمکهای مختلف و راهنمائی فنی را بصنایع خواهدکرد. از طرف دیگر بنابدرخواست شرکت نفت وزارت صنایع ووزارت گمرکات موافقت نموده‌اندکه عوارض گمرکی از قطعات ومواد خام مصنوعاتی که مورد احتیاج صنعت نفت و موسساتی که‌از پرداخت گمرك معافند دریافت ننمایند . دراین صورت صاحبان صنایع ما از تسهیلات بسیاری برخوردارند . ماشین آلات آنها از گمرك معاف بوده واز پرداخت مالیات نیز که برای مدت پنجسال معاف میباشد ـوامهائی نیز بابهره کم گرفته‌اندعوارض گمرکی و سود بازرگانی سنگینی نیز برروی اجناس مشابهی که از خارج وارد میگردد گرفته میشود . حال موقع آن است که بازار داخلی را بخود جلب کنند و کالاهائی بسازند که از نظر کیفیت وبها با کالاهای خارجی قابل رقابت باشد .

اکنون صنعت نفت خریدار کالاهای داخلی است و باید دید که صاحبان صنایع ما در وهله اول چه محصولاتی را میتوانند بشرکت ملی نفت عرضه کنند صاحبان صنایع ما بهتر است ابتداء روی این کالاها که صنعت نفت بمقادیر زیادی از آنها احتیاج دارد متمرکز شوند: سیمان و محصولات سیمانی نسوز ـلوله‌های‌سیمانی‌ومواد‌عایق‌ساختمانی‌ـرنگهای‌صنعتی‌ـوغیرصنعتی‌ـبرزنت پارچه های مختلف وملافه‌های پر عرض ـ لباس کارگری ـدستکش کارگری ـ گونی ـ چادر سفری ـ کاشی لعابی و موزائیك ـوسائل فلزی آشپزخانه ـبخاری و آب گرم کن مبلهای چوبی و فلزی ولوازم دفتر ـ سردخانه ـ وسائل ساختمانهای فلزی ـمقوای ساده‌و موجی ـ ادوات گاز سوز ـ شیشه جام و بطری ـ انواع کمپوت واغذیه و سبزیجاتی که قوطی شده ـ روغن نباتی ـ انواع دارو ـ پیچ‌و مهره ـمیله‌های جوش کاری ـ تلمبه های آبیاری و صنعتی لوله و لوازم لاستیکی و پلاستیکی و لوازم حمام ـ صابون ـگوگرد وباریت .

در مواردیکه وسائل تولید مصنوعات فوق ویاکالاهای دیگری که مورد احتیاج صنعت نفت است موجود نباشد جای آن دارد که سرمایه گذاران باراهنمائی «سازمان توسعه صنایع داخلی»شرکت ملی نفت بایجاد صنایع مورد نیاز به تنهائی یا باکمك سرمایه گذاران خارجی اقدام نموده و واحدهای اقتصادی از این قبیل‌ایجاد کنند بدین ترتیب دیری نخواهد گذشت که صاحبان صنایع ما خواهند توانست حداقل نیمی از احتیاجات صنعت نفت ویاسالیانه در حدود سه هزار میلیون ریال کالا بشرکت ملی نفت وشرکت های وابسته آن بفروشند .

دکتر مصطفی علم

### انتخاب هیئت مدیره صندوق تعاون

بنا بدعوت صندوق تعاون کارمندان کشاورزی روز چهارشنبه ۲۱ دیماه مجمع عمومی برای انتخاب هیئت مدیره جدید تشکیل شد و آقایان مهندس بهبودی‌ـ مهندس تقوی ـ مهندس نصر ـ مهندس قریب بکتاش بعنوان اعضاء اصلی و آقایان مهندس غنیمتی و حسن ایرانی بعنوان‌اعضاء علی‌البدل و آقایان‌مجتبی عالمی‌ومسلم عظیمی بعنوان‌بازرسان شرکت انتخاب شدند


## مژده بعلاقمندان کشاورزی

از اطلاعات متخصصین آزموده استفاده فرمائید :
مهندس عباس منیعی متخصص درختان میوه‌ای
مهندس علی مفیدی متخصص گل و درختهای زینتی
دکتر احمد احمدی متخصص اصلاح بذرو سبزی
نشانی ـ شرکت راهنمای کشاورزی شاهرضا ایستگاه درختی
تلفن ۳۰۰۶۵ آ ـ ۳۴۵۷۷

پارتی جدید
## قپان های انگلیسی معروف اوری
AVERY
## ۲۵۰کیلوئی و ۶۰۰کیلوئی
وارد شد
شرکت تجارتی ایران و انگلیس ـ خیابان‌فردوسی
مقابل خیابان ثبت ـ تلفن ۳۰۲۷۴۱ ـ ۳۴۷۲۸
«مؤسسه‌خروس» آ ـ ۳۸۴۷۶


## کشیك شبانه درمانگاه بهداری شهرداری

بدینوسیله‌باطلاع عموم میرساند که درمانگاه های بهداری شهرداری واقع در محلهای زیر درتمام مدت شبانه‌روز جهت مداوای بیماران و مجروحین آماده و مشغول بکار میباشند .

| | |
|---|---|
| ۱ـبیمارستان شهرداری واقع درخیابان‌مولوی باغ فردوس | تلفن ۲۱۸۸۹ |
| ۲ـ درمانگاه مرکزی شماره ۳ بهداری‌شهر داری درمیدان سپه | تلفن ۳۷۵۹۱ |
| ۳ـ بهداری شهرداری واقع درنازی‌آباد وسیله تلفن شهرداری نازی‌آباد | تلفن۵۸۱۹۸۲ |
| ٤ـدرمانگاه بهدای شهرداری واقع در جوادیه | تلفن ۵٤۹۹۹ |
| ۵ـ درمانگاه تجریش واقع درشهرداری‌تجر یش | تلفن ۸۳۰۷۱ |
| ٦ـ درمانگاه بیمارستان موقوفه لولاگر | تلفن۴۵۰۸۰ |

شهرداری‌تهران آ ـ ۳۸۵۲٤


«آگهی قبول نمایندگی فروش در شهرستانها»
نماینده انحصاری ماشینهای تحریر و حساب الیوتی
درایران ازکلیه شهرستانهائیکه نماینده فروش ندارد نماینده فعال میپذیرد. خواهشمنداست برای‌اطلاعات بیشتر
بدفتر مرکزی نماینده انحصاری ـ شرکت سهامی فاروس
لاله‌زار ـ شماره ۱۲۱ ـ تلفن ۳٤۹٦۳ ـ مراجعه ویامکاتبه فرمائید .
نمایندگان فروش درشهرستانها ـ اهواز ـ برادران شاوردی ـ اصفهان ـ کانون وحدت ـ شیراز، فروشگاه افتخاری ـ تبریز ـ کرمانشاهچی ـ همدان کتابفروشی بوعلی‌سینا ـ مشهد کتابفروشی زوار. ۱ـ۳ آ ـ آ آ ـ ۳۸٤۸٤


# در هر دهکده باید یک شرکت تعاونی تاسیس شود

● کشاورزی‌ما احتیاج بیك سیستم بانکی واعتباری دارد
● تعدادشرکتهای‌تعاونی تاآخرسال بیکهزار خواهدرسید

آقای دکتر اهری مدیرعامل بانك کشاورزی گفت اولین‌نتیجه‌ای که ازکنگره توزیع اعتبارات کشاورزی گرفته شد آن بود که تازمانیکه در قسمت روستائی‌مملکت یك سیستم بانکی بوجود نیاید اقدامات دیگر برای بهبودزندگی زارعین به‌نتیجه مطلوب نخواهد رسید . در هر دهکده باید یك شرکت تعاونی تشکیل شود اکنون ٦۵۰شرکت تعاونی داریم که٤۰۰ میلیون ریال به‌آنها اعتبارداده‌ایم. برای آنکه روستائیان بفوائدشرکت های تعاونی روستائی آشنا شوند دردوسال اخیر بانك کشاورزی۷۰۰ نفر را برای اینکار استخدام کرده است . دردوسال اخیر از راه‌فروش سهام ۵تومانی بزارعین ۱۵ میلیون تومان جمع‌آوری شده است.

باتهیه کردن دفترچه پس‌انداز برای زارعین آنهارا تشویق‌میکنیم وجوه خودرا در شرکت های‌تعاونی روستائی بگذارند وبانك کشاورزی هم ضمانت کرده است که اگراین وجوه از بین‌رفت آنرابااراٸه‌دفترچه بصاحب آن بپردازد.

تعداد شرکت های تعاونی‌روستائی تااوائل سال آینده بهزار خواهد رسید. همه اینها قدمهای اولیه‌برای تشکیل یك بانك درهرده است.

بانك کشاورزی باهمکاری سازمان ترویج برای هرده یك برنامه‌تهیه میکند تاسطح تولید درآن‌ده بالا برود.

اقداماتی که برای ازدیاد تولید میشود بااقداماتی‌نظیر ساختن‌انبار های غله وساختن راههای فرعی همراه است . دردوسال گذشته بانك کشاورزی ۳۵۰ میلیون تومان از محل تفاوت ارزیابی اسکناس دریافت داشته که ۹۰در صد آنرا صرف وامهای کمترازده هزارتومان بزارعین کرده است.

## تبدیل‌صندوق تعاونی وزارت‌کشاورزی‌به شرکت تعاونی مصرف

امروز اطلاع حاصل شد که‌قرار است‌صندوق‌تعاونی وزارت‌کشاورزی تبدیل بشرکت تعاونی و مصرف شود. شرکت تعاونی مذکورخواهد توانست که برای کمك بکارمندان وزارت کشاورزی از طریق تهیه مایحتاج‌آنها اقدامات موثری‌بعمل آورد.

باید اضافه‌نمود که‌روزچهارشنبه گذشته جلسه مجمع عمومی صندوق تعاون وزارت کشاورزی با حضور کلیه سهامداران و هیئت مدیره تشکیل شد هیئت مدیره صندوق گزارش کارهای سال گذشته‌خود راباطلاع اعضاء رسانید و آقایان عباس‌سالورومهندس‌غنیمتی‌ومهندس شایسته دراین جلسه مطالبی ایراد کردند وآقای سالور به پیشنهادات رسیده درباره تغییر اساسنامه‌پاسخ داد . پس‌از تنفس چون اکثریت حاصل نشد جلسه مجمع عمومی بروز دیگر موکول شد تابرای‌تغییر اساسنامه وتبدیل صندوق به‌شرکت تعاونی وتعیین هیئت مدیره جدید اقدام نماید.

## بازار قماش نخی و پشمی

قماش نخی‌و پشمی در هفته‌جاری مثل هفته قبل بازار راکدی داشت بعضی از ارقام چیت ترقی قیمت‌پیدا کرد .

مثل‌چیت بهشهر که متری ۵ر۱ریال ترقی داشت و قیمت آن ازمتری ۱٤ ریال به ۵ر۱۵ ریال رسید .

بازار قماش نخی داخلی بهتر از نوع خارجی آن بود قماش نخی ژاپونی ومجارستانی خوب نبودقماش نخی روسی وضع بهتری داشت اما نسبت معاملات آن بماه قبل کمتر شده بود .

دبیت مشکی ٤٤٤ کمی ترقی کرد .

بازار ریسمان راکد است مظنه ریسمان بشرح زیر میباشد .ریسمان نمره بیست بقچه‌ای ۳۱۰ ریال و نمره ده آن ۲۸۰ ریال که ده‌ریال نسبت به هفته قبل تنزل دارد .

ریسمان نمره بیست پروین ۳۲۰ ریال که نسبت بهفته قبل ۲۰ریال تنزل قیمت داشت . ناهید ۳٤۰ ریال ممتاز ۳۲۰ ریال سهام ۳۱۰ ریال قیمت داشتند وضع قماش پشمی خوب است اما زمینه جنس مخصوص جنس ژاپونی بسیار زیاد است .

قیمت انواع مختلف قماش پشمی بشرح زیر است :

فاستونی انگلیسی یاردی ٤۲۰ تا ٦۰۰ ریال ژاپونی۲۵۰ تا ٤۳۰ ریال ایطالیائی ۳۵۰ تا ٤۰۰ ریال فانتزی ۲۷۰ تا ۳۸۰ ریال .

## بانك رهنی تاکنون بیش از۷ میلیارد ریال بمتقاضیان وام پرداخته است

امروز اطلاع حاصل شد که‌بانك رهنی ایران از بدو تاسیس درسال ۱۳۱۷ تاپایان آبان ماه جاری متجاوز از ۷ میلیارد ریال وام پرداخته است .

این مبلغ‌برابر رقمی است که‌از ارزیابی مجدد پشتوانه اسکناس بدست آمده است وجوه وام های مذکور به ۲۲٤۰۰۰ متقاضی‌تهران و ۳۲ شهرستانی که بانك رهنی شعبه ویانمایندگی دارد بمتقاضیان آن پرداخت شده است.

سرمایه بانك رهنی اکنون یك میلیارد و هفتصد وبیست میلیون ریال میباشد ووزارت دارائی وبانك ملی هریك مالك پنجاه درصد از سهام آن میباشند ولی هنوز کلیه سرمایه بانك تادیه نشده است و چون پیوسته به‌تعداد متقاضیان وام بانك رهنی افزوده میشود لذامیزان اعتبارات‌موجودوسرمایه‌ای که‌اکنون بانك‌دراختیار داردنمیتواند جواب گوی همه تقاضاهاباشد بدینجهت برای رفع این جریان بانك رهنی باجلب سرمایه های خارجی وایجاد صندوق پس‌انداز مسکن میزان سپرده‌های ثابت بانك را افزایش خواهد داد تاقدرت اعتبار برای پرداخت تعدادبیشتری وام‌بمتقاضیان تامین گردد.

## شرکتها

*شرکت افتید با مسئولیت‌محدود برای انجام کار های مقاطعه کاری‌راه و ساختمان و کلیه کار های مربوطه به آن با سرمایه شش میلیون ریال بمدیریت آقایان‌سیدجواد میرشمیرانی تشکیل گردید .

*شرکت بانی با مسئولیت محدود که برای تهیه و اجرای طرحهای فنی مربوط به کار های تهویه‌مطبوع‌حرارت مرکزی‌ایجادسردخانه‌مهندسی‌بهداشت تولید و توزیع نیرو و واردات مربوطه با سرمایه پانصد هزار ریال‌بمدیریت آقایان‌مهندس‌نیکیتاپرپرویان‌و ماردیك سیرونی برغوسیان تاسیس شد .

## ورودوخروج کشتیها

بطوریکه سازمان بنادر و کشتیرانی اطلاع میدهد ورود و خروج انواع کشتی های تجارتی به بنادر ایران تا آخرین تاریخ بدینقرار بوده است :

* کشتی تجارتی «استون فلس» آلمانی روز ۱۹ر۱۰ به بندر خرمشهر وارد شد .
* کشتی های تجارتی «نالیران» نروژی و «پیکاسو» پانامائی روز ۲۰ر۱۰ به بندر خرمشهر واردشدند
* کشتی تجارتی «مارگای» انگلیسی‌روز ۱۹ر۱۰ به‌بندرخرمشهر وارد شد . و روز ۲۱ر۱۰ از آن بندر خارج گردید .
* کشتی تجارتی«کنکور دیاتارك» نروژی روز ۲۰ر۱۰ به بندر آبادان وارد شد .
* کشتی های تجارتی «پیکاسو» ایطالیائی و «کنکور دیاتالب» نروژی و «تادلیران» نروژی روز ۲۰ر۱۰ از بندر آبادان خارج شدند .

## بازار ارز

بازار ارز حالت عادی دارد ـ نرخها تغییراتشان جزئی است . آخرین نرخ عمده فروشی انواع ارز بدینقرار بوده است :

دولار نقد ۵۰ر۸۱ ریال تلگرافی ۷۵ر۷۹ ریال پستی ۵۰ر۷۹ ریال‌پوند نقد ۲۳۰ ریال تلگرافی ۵۰ر۲۲٤ ریال ریال پستی ۵۰ر۲۲۳ ریال مارك نقد ۵۰ر۱۹ ریال حواله ۱۹ ریال فرانك فرانسه نقد ۱۷۰ ریال حواله ۱٦۵ ریال هزار لیر ایطالیا نقد ۱۳۰ریال حواله ۱۲۸ ریال فرانك سویس نقد ۱۹ ریال حواله ۷۰ر۱۸ ریال‌لیره ترك اسکناس بزرگ ۲۰ر٦ ریال حواله ۸۰ر٦ ریال روپیه پاکستان ۱۲ ریال روپیه هندوستان ۱۳ ریال


پیشنهاد بموقع عمل گذاشتن اختراع شماه ۲۷۵۰ راجع به
بهبود درجدانمودن گوگرد از هیدروکاربن
صاحب اختراع نامبرده میل دارد باصاحبان صنایع در ایران برای عملی نمودن اختراع مذکور وارد مذاکره شود .
برای اطلاع بیشتر به نشانی زیر مراجعه فرمائید . :
BP Trading Limited, London E.C.2., England.
آ ـ ۳٤٦۰۷

پیشنهاد بموقع عمل گذاشتن اختراع شماره ۲۷٤٦ راجع به
بهبود دربستن دهانه چاههای نفتی
صاحب اختراع نامبرده میل دارد باصاحبان صنایع در ایران برای عملی نمودن‌اختراع مذکور وارد مذاکره شود .
برای اطلاع بیشتر به نشانی زیر مراجعه فرمائید . :
BP Trading Limited, London E.C.2., England
آ ـ ۳٤٦۰۷

پیشنهادبه وقع عم ل‌گذاشتن اختراع شماره ۲۷٤۷ راجع به
بهبود درتولید محلول تلخ دارای مرکاپتان
صاحب اختراع نامبرده میل دارد باصاحبان صنایع در ایران‌برای عملی نمودن‌اختراع مذکور وارد مذاکره شود .
برای اطلاع بیشتر به نشانی زیر مراجعه فرمائید . :
BP Trading Limited, London E.C.2., England.
آ ـ ۳٤٦۰۷

پیشنهاد بموقع عمل گذاشتن اختراع شماره ۲۷٤۸ راجع به :
بهبود درتولید کاتالیست
صاحب اختراع نامبرده میل دارد باصاحبان صنایع در ایران‌برای عملی نمودن‌اختراع مذکور وارد مذاکره شود .
برای اطلاع بیشتر به نشانی زیر مراجعه فرمائید . :
BP Trading Limited, London E.C.2., England.
آ ـ ۳٤٦۰۷


## شعرا و خطبا راکجا میتوان یافت

روز یکشنبه ٦ بعدازظهر درانجمن ادبی نصر خیابان امیریه جنب انتظام السلطنه محل دبیرستان شاه عباس کبیر.

## خداحافظی

در این موقع که بمنظور تحصیل و کار آموزی عازم کشور هلند میباشم از کلیه خویشان و دوستان عزیز خداحافظی نموده واز اینکه بعلت کثرت مشغله وضیق وقت توفیق شرفیابی سروران گرام‌نصیبم نگردیده است استدعای عفو دارم.

مهدی امین صالحی
آ ـ ۳٤۵۷۹

## وضع بارندگی امسال خوب بوده‌است

### سال ۱۳٤۰ از لحاظ کشاورزی سال خوبی خواهدبود

بطور کلی وضع‌بارندگی درسال جاری طبق گفته یك‌مقام مطلع‌وزارت کشاورزی تاکنون خوب بوده‌است .وضع‌بارندگی درآذربایجان وغرب ایران وخوزستان وخراسان وسواحل بحرخزر بسیار خوب بوده و فقط وضع فارس واصفهان‌وصفحات مرکزی تااندازه‌ای‌موجب نگرانی بود که آنهم بابارندگی اخیر برطرف شده‌است . مسافری که‌از ترکیه آمده بود میگفت از فرسنگها بمرز ایران وترکیه مانده وسپس ازمرز ترکیه تانزدیکی هشت گرد قزوین‌تقریبا همه‌جا پوشیده از برف بود . بهرصورت سال ۱۳٤۰ از لحاظ کشاورزی سال خوبی پیش‌بینی میشود و اگرسرما وبارندگی های بی‌موقع بهاری نباشد سال آینده از لحاظ میوه نیزخوب‌خواهد بود . خبرنگارما اطلاع میدهد که‌در سال جاری بانك کشاورزی ناچارشد برای آنکه کمی بارندگی آب قناتهاراکم کرده‌بود و ضمنا بذری برای روستائیان باقی نمانده بودمقدار زیادی ازاعتبارات خودرا صرف آب و بذر کند . ولی درسال جاری خواهد توانست بابی نیازی بیشتر‌روستائیان از آب وبذر اعتبار بیشتری برای‌کارهای دیگر از قبیل ایجاد باغات میوه و قلمستانها اختصاص دهد .

## طلا

### مثقالی ۱۰ریال ترقی نمود

معاملات مسکوکات طلا جریان دارد و قیمت ها ترقی نموده است چون دولت چند روزی‌است از بابت تفاوت‌خرید وفروش‌از وارد کنندگان طلا دولاری ۵ر۱ ریال یعنی مثقالی ۵ر۸ ریال دریافت میکند لذا روی‌ـ همرفته طلا مثقالی ۱۰ ریال ترقی نموده است .

آخرین نرخ عمده فروشی انواع مسکوك بدینقرار بوده است :

پهلوی ۷۱۵ ریال نیم پهلوی ۳٦۲ ریال ربع پهلوی ۱۸٤ ریال ژوژ قدیم ۷۷۰ ریال ژوژ جدید ۵۸۰ ریال لیره عثمانی قدیم ٦٦۰ ریال لیره عثمانی جدید ۵۱۰ ریال پانزده مناتی ۱۵۰۰ ریال ده مناتی ۱۰۲۰ ریال پنج مناتی ٤۰۰ ریال بیست دولاری ۳٤۰۰ ریال دولارمکزیکی ۳۹۵۰ ریال طلای‌شمش مثقالی ٤۳۸ ریال نقره قدیم ۱۰۸ ریال نقره جدید ۲٤ ریال .

## مزایده ومناقصه

*شرکت سهامی کارخانجات قند ایران خرید سه دستگاه کمپرسور الکتریکی تا ۱٤ر۱۲ر۱۳۳۹

*راه آهن دولتی ایران خرید دو دستگاه ماشین مته برقی آهنگری و ماشین اره‌گردچوب‌بری‌تا۲۷ر۱۱ر۱۳۹

*شرکت سهامی مواد غذائی شیمیائی ایران حراج ۷ قلم لوازم و آهن آلات فرسوده در ۳ر۱۱ر۱۳۳۹

## آهن باز تنزل کرد

بازار آهن روبرکود و تنزل‌قیمت بیشتر میرود . بطوریکه در هفته گذشته آهن ورق سفید کیلوئی‌یك ریال لوله سیاه ۵ر۱ ریال آهن تیر نمره دوازده ۵ر۱ ریال نمره ده۵ر۲ ریال تنزل داشتند بقیه هم چندان در بورس معاملات نبودند .

علت این رکود تنها رکودفصلی نیست بلکه زمینه هم زیاد است و ازآن‌گذشته اخیراچند موردکوچك و بزرك توقف در رشته آهن دیده شده است .

مظنه بعضی از ارقام آهن‌بشرح زیر است :

آهن ورق سفید ژاپونی کیلوئی ۲٦ ریال بلژیکی‌آن ۲۷ ریال آهن تیر از نمره ده تا نمره بیست بین ۵ر۱۳ تا ۱٤ریال که جور آن‌قیمت حد وسط را خواهد داشت آهن نبشی از نمره دو تا نمره ٦ بین ۵ر۱۲ تا ۱٦ ریال لوله سفید ۲۰ ریال سیاه آن هم همین قیمت را دارد تسمه جور ۵ر۱٤ ریال وضع آهن تا اوایل بهار بهمین طریق پیش بینی میشود از اوایل بهار تغییری در جریان آن پیدا خواهد شد زیرا در آن موقع‌پیش خرید برای فصل ساختمانی که از اواسط بهار تا اواخر تابستان است شروع میشود .

## جهان اقتصادی

### کمك یوگوسلاوی بمصر

بلگراد ـ۱۱ ژانویه ـرویترـامروز یك موافقت نامه همکاری اقتصادی و صنعتی بین یوگسلاوی‌و جمهوری‌متحد عربی در بلگراد بامضاء رسید .

بموجب این موافقتنامه یوگسلاوی اعتباری‌بمبلغ ۲۰میلیون دلاردر اختیار جمهوری متحده عربی قرار می دهد اعتبار مذکور برای خرید ماشین‌آلات صنعتی از یوگسلاوی در اختیار مصر قرار می گیرد .

### تولید قماش نخی‌قزاقستان

مسکو ـ۱۱ژانویه ـیونایتدپرس ـ خبرگزاری رسمی شوروی (تاس) اطلاع داد که تولید سالیانه پارچه‌های پنبه ای قزاقستان در مدت دو سال آینده صد میلیون متر مربع خواهد بود . این جمهوری در جنوب‌سیبریه مرکزی قرار دارد .

خبرگزاری تاس‌افزود که این محصول بیشتر از مجموع محصول پاکستان ، افغانستان و عراق است .

### بودجه سال آینده آمریکا

واشنگتن ـ۱۱ژانویه خبرگزاری فرانسه ـبموجب اظهارات منابع موثق امریکا هزینه پیش بینی شده در بودجه سالیانه امریکا که قرار است پرزیدنت آیزنهاور روز دوشنبه آنرا بکنگره پیشنهاد کند ۹ر۸۰ میلیارد دلار خواهد بود . در بودجه سال‌جاری مالی که در ۳۰ژوئن آینده تمام خواهد شد هزینه امریکا ۸ر۷۹ میلیارد دلار تعیین شده بود ولی بنظر می رسد که این رقم عملابه ۵ر۸۰ میلیارددلار برسد .

همین منابع تاکید نمودند که در امریکا در سال ٦۱ـ٦۲ در آمد ها ۳ر۸۲ میلیارد دلار پیش بینی شده است بدین ترتیب‌امریکااضافه‌درآمدی برابر ٤ر۱ میلیارد دلار نسبت بهزینه خود خواهد داشت .

پرزیدنت آیزنهاور درآمد بودجه امریکا را در سال ٦۰ـ۱۹٦۱ برابر هشتاد و چهار میلیارد دلار در نظر گرفته بود .

## مخصوص دانشجویان ایرانی مقیم خارج

موسسه اطلاعات برای آنکه‌دانشجویان ایرانی‌مقیم خارج‌بسهولت بتوانند از اخبار و حوادث کشور خود اطلاع حاصل کنند بهای اشتراك اطلاعات‌هوائی نشریه مخصوص دانشجویان ایرانی راتا میزان۵۰ درصد تقلیل داده است . ضمنا برای همکاری بیشتر بادانشجویان ، این روزنامه هرنوع مشکل فرهنگی وتحصیلی که دانشجویان‌داشته باشنددرصورت مراجعه، رایگان‌ودراسرع‌وقت بامراجعه به مقامات مربوطه برفع‌آن اقدام خواهد کرد.

بنابراین اولیای محترم دانشجویان مقیم‌خارج میتوانند باآبونه‌شدن‌اطلاعات‌هوائی برای‌فرزندانشان علاوه برآنکه نشریه خبری مرتب وروزانه هوائی رابرای آنها ارسال میدارند وسیله موثری را نیز جهت رفع مشکلات تحصیلی آنان تامین نمایند.

. حق‌اشتراك اطلاعات هوائی برای کشورهای اروپائی یکساله ۵۰۰ ریال ششماهه ۲۵۰ ریال و برای آمریکا یکساله ۸۰۰ ریال‌وششماهه ٤۰۰ریال تعیین شده است . ـ۱ـ


IRMER & ELZE
ایرمر و الزه
کمپرسورهای مجهز به موتور دیزل هوا خنك
دویتس
شاهکاری از صنعت بدون رقیب آلمان

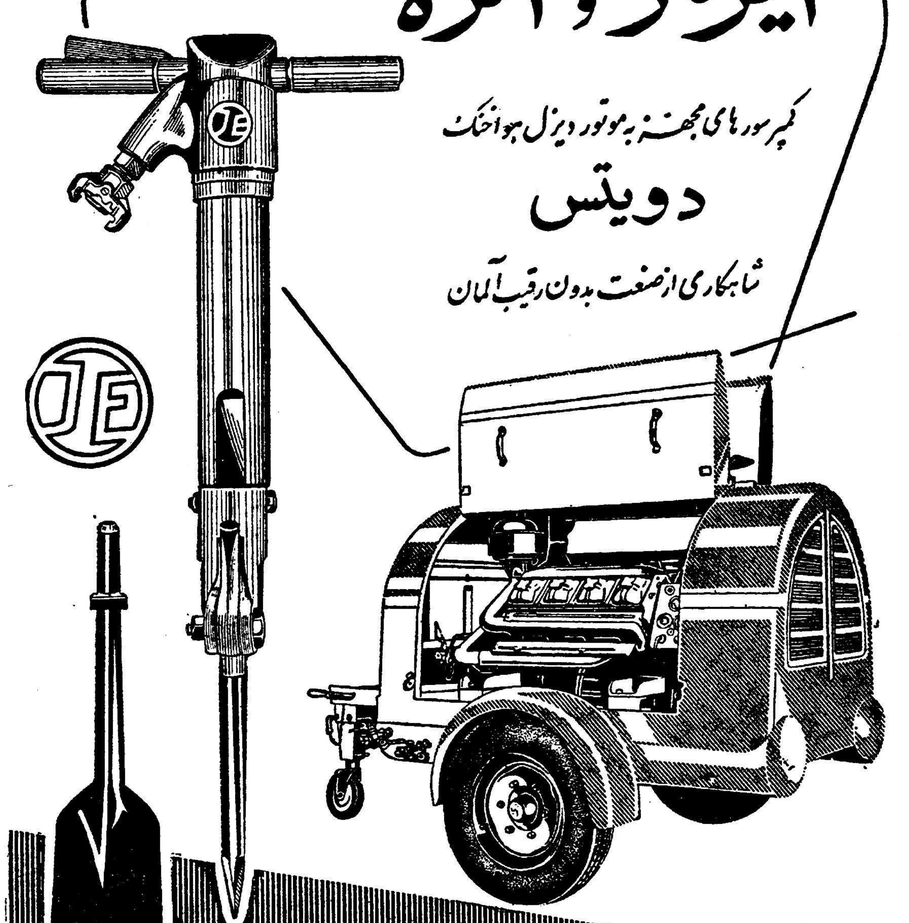

نمایندهٔ انحصاری در ایران :
شرکت سهامی اتوکاویان
تهران ـ خیابان سعدی شمالی ـ شمارهٔ ۱٦۸ (ساختمان دابزاده) تلفن : ۹٦ـ۳٦۸۹۱
فروشگاه لوازم یدکی : تهران ـ خیابان سعدی شمالی ـ ابتدای خیابان مطبوعی ـ شمارهٔ ۹ تلفن ۹٦ ـ ۳٦۸۹۱ و در شهرستانها نمایندگان رسمی
تعمیرگاه و سرویس مجهز تحت نظر مهندسین آلمانی و متخصصین ورزیدهٔ ایرانی : تهران خیابان اشرف (غرب بیمارستان پهلوی) تلفن : ۲۲ ـ ٦۸٤۱۱
آ ـ ۳۸۵۳٤

بعداز کتب آسمانی مفیدترین کتب برای راهنمائی بشر بیوگرافی است «آندره موروا»

# سیمای شجاعان

( ۱۷ )

اثر : جان کندی
رئیس‌جمهوری منتخب آمریکا

تبدیل بفارسی
بقلم : ا . خواجه‌نوری

## جلسهٔ مهیج و تاریخی مجلس سنای آمریکا

از آنتاریخ به‌بعد «نطق هفتم مارچ‌همانقدر دردنیامشهور گردید که‌عنوان«روزآزادی» چهارم جولای

وبستر بعداز چند ماه بیخوابی فهمید که‌احتمالا این آخرین باریست که‌مزاجش اجازه یك چنین مبارزه‌ای راباو میدهد . باینجهت ، باخوردن قرص وذواهای آرسنیك دار مقوی ، بتقویت مزاج خود پرداخت‌وضمنا بحث‌واصلاح یادداشتهای نطق خود مشغول گردیدهمینطوردائم‌مشغول‌بود تادوساعت‌قبل از رسمیت جلسه سنا که رئیس گارد مجلس ،وارد شد وباو گفت از حالا تمام راه روها و صندلی های کاپیتول پراز تماشاچی شده‌است،زیرا مردم ازچهار گوشه مملکت رنج سفر دور ودراز رابرخود هموار کرده‌اند تانطق دانیل وبستر را بشنوند . عده زیادی ازاعضای کوردیپلماتیك ونمایندگان مجلس جزو تماشاچیان ایستاده دیده‌میشدند.وقتی‌رسمیت جلسه اعلام شد، سناتورها بزحمت میتوانستند از میان انبوه تماشاچیان بگذرند و بکرسی های‌خود برسند . چون صندلی کم بودمقدار زیادی اوراق و اسناد راورویهم چیده وبرآن نشسته بودند .عده زیادی ازسناتورهاجای‌خودرا بخانمها دادند . و خودشان در کنار مجلس منتظر نطق و بستر ایستادند.

همینکه‌نایب رئیس سناجلسه را رسمیت داد سناتور واگر سناتور ویسکونسین طبق مقررات‌پشت تریبون آمد تادنباله نطق دیروز خود رابگیرد .ولی خودش گفت اینهمه مردم که‌دراینجا جمع شده‌اند حتما برای‌شنیدن نطق من نیست . هیچکس دیگر بغیر ازدانیل وبستر نمیتواند یك چنین جمعیتی‌جلب کند .اینستکه من وظیفه خودمیدانم که‌باکمال میل جای‌خود رابه‌سناتورماساشوست تفویض نمایم .

وقتی دانیل و بستر باآرامی ووقار ازجابرخاست، تمام جمعیت ساکت شد .هیکل موقر ومتشخصش بامتانت احترام انگیزی حرکت میکرد ، و چشمان سیاه متنفذش باپیشانی بلند و رنك پخته چهره‌اش ابهت خاصی به‌سیمای اومیداد ،وتمام آقامنشی و بزرگی ، که‌درمدت سی‌سال پرورش یافته ودردلها رخنه کرده بود ، درآندقایق حساس جلوی چشم تماشاچیان مجسم گردید . بکرسی خطابه که‌رسید عمدا لحظه‌ای سکوت کرد، وباآرامی تمام بحضار نگریست ، گذشته از جمعیت‌انبوهی که تاآنوقت حضورشان درسنا سابقه نداشت رهبران بزرك سیاسی زیادی از قبیل کلی ، بنتن ،اشتفان ، دو گلاس ،جفرسن ،دیوس ،هال،بل ،کاس ،سیوارد ، چیس ،هوستن،وامثال آنهانیز حضور داشتند .فقط یك‌قیافه دراین جمع‌دیده نمیشد و آن قیافه علیل جان س کالون بود .

تمام چشمها بدهان ناطق دوخته شده‌بود . هیچیك از حضار ـبغیرازپسرش‌ـدرست‌نمیدانست اوچه خواهد گفت . یکی ازروزنامه‌نویسان مینویسد من هرگز در هیچ‌سخنرانی ندیدم ، مثل آنروز ، توجه وتشویق وهیجانات حضارتا آن‌اندازه بهرکلمه ناطق بسته باشد .

واقعا امرسن کاملا درباره او حق داشت وقتی به‌یك توپ عظیمی که‌تادهنه آن پراز باروت است تشبیهش میکرد .

درآن نطق تاریخی ،دانیل وبستر ،از عقیده و تعصبی که‌سابقا برعلیه برده‌فروشی ابراز کرده‌بود درگذشت . تعصب وانزجار مردم ایالتش را راجع به قانون بردگان فراری بکلی نادیده گرفت . حتی آرزوی دیرینش را ،که بیش‌از بیست سال بود در تعقیبش میکوشید ، یعنی رسیدن بریاست‌جمهوری، نیززیرپاگذاشت.خلاصه‌برای حفظ«اتحاد» آرزووآبرو وآتیه سیاسی وشهرت ومحبوبیتش را یکباره فدا کرد .

شروع سخنش بااین عبارت بود آقای رئیس ، امروز من ،نه بعنوان سناتور ماساشوست صحبت میکنم ، نه بعنوان یك رجل سیاسی منطقه شمال ، بلکه میخواهم بنام یك سناتور ایالات متحده‌آمریکا مطالبی بسیار مهم وحیاتی بسمع شما برسانم . .. خواهشمندم به بیاناتم درست توجه فرمائید ، چون موضوع صحبتم مربوط است بحفظ اتحاد .

هنوزمقدار زیادی صحبت نکرده‌بود که‌هیکل ضعیف وعلیل کالون ، ملبس بلباس سیاه ، بدون اینکه جلب توجه ناطق رابنماید ، ظاهر شد ، با ضعف ورنجوری رقت آوری برجای خود نشست ، وپیدا بود که‌ابدا قادر بحرکت نیست .ناطق گفت بسیار بسیار جای تاسف است که‌کسالت نگذاشت سناتور محترم کارولینای جنوبی دراین جلسه‌حضور یابد .کالون بادستان لرزانش بدسته صندلی تکیه کرد ،ودرحال نیم خیز ،به‌صدای رسا ـ ولی مثل آهنگی که‌از قبر برمیخیزد . گفت سناتور کارولینای جنوبی برکرسی خود نشسته است اشك درچشم وبستر پرشد، واحتراما سرخودرابسوی کالون خم کرد . ولی کالون که‌قوایش تمام‌شده و ضعف بر وجود نحیفش مستولی گشته بود، بیحال بروی صندلی افتاد بطوریکه ازنگاه وقیافه‌اش هیچ‌نوع احساسی ، نه مثبت ونه‌منفی ،خوانده نمیشد .

درست سه‌ساعت ویازده دقیقه دانیل و بستر در دفاع اتحاد صحبت کرد ودراینمدت فقط بندرت گاه بگاه به‌یادداشتهای فراوانش نظرمیانداخت ، دراینمدت گاهی مدعای شمالی ها را تشریح میکرد، وگاهی ازدعاوی جنوبی هاسخن‌میراند ،ونتیجه‌بنام وطن پرستی همه‌رابه حفظ اتحاد دعوت‌مینمود . میگفت منظور سنا نه‌تقویت برده فروشی است ونه لغو آن ، بلکه مقصود اصلی بایدحفظ‌تمامیت‌ایالات متحده امریکا باشد و بس . درضمن بایك منطق‌رسا ومحکمی پیشنهاد تفکیك مسالمت آمیز را مردود می‌ساخت و میگفت :

« آقایان امیدوارم چشمان من وشما هرگز چنین فاجعه دشوار ونامطلوبی رانه‌بیند ، آیا هیچ‌عقل سالمی میتواند یك چنین‌دیوانگی را بپذیرد ؟بجای اینکه ذهن خودرامتوجه این ظلمت دهشتناك‌سازیم بگذارید ازنسیم فرح‌بخش آزادی واتحاد استشمام نمائیم و تمام افراد این‌ملت رابهم پیوسته ونیرومند ترین کشورهای روی زمین‌رابوجودآوریم،تاتمام‌ایالات متحده ماسالهای دراز تحت لوای این‌قانون مقدس اساسی پایدارماند »

هیچکس کف نزد ، پچ‌پچ و تعجب ودرگوشی زیاد بود ، ولی همه تعمدا از کف زدن خودداری میکردند . شاید تهور فوق‌العاده و بستر شنوندگان رامبهوت ساخته بود . یکی‌ازمخبرین ، بمحض‌اینکه توانست خودرا بدفتر تلگراف برساند ،بمدیرش تلگراف کرد واقعا وبستر عجب تهوری بخرج داد و عجب مسئولیتی بگردن خودبارکرد ، بهرحال خواه موفق شود خواه نشود یك چیز مسلم است و آن اینست که‌شجاعت فوق‌العاده‌اش بایدمورد احترام تمام کشور قرار گیرد .

دانیل وبستر موفق شد .ولی البته عداوتهای مهلکی برعلیه خودبرانگیخت ،وحتی عده‌زیادی‌از شمالیها هم ،باتنفر زیاد ، نطق‌اورا موجب تایید بعضی ازدعاوی جنوبی هاخواندند ، لکن بهرحال وبستر موفق شد.

باوجود سختگیری کالون ، وعلیرغم میل او ، روزنامه‌اش موسوم به‌مرکوری چنان تحت تاثیر قرار گرفت که‌نتوانست نطق و بستر رانستاید و نوشت بیانات وبستر نجیب وشریف ولحنش منیع وسخی وآشتی دهنده وصلحجو بود . وآنچه مسلم است اینست که بدون بیانات نافذ وبستر قطعا سخنرانی ماهرانه وموثر آقای کالون به‌نتیجه میرسید. لکن سخنان سخار آقای وبستر ،که بعد ازکالون ایراد گردید ، تمام تاثیر گفته آقای کالون راخنثی نمود . درنیوارلان هم روزنامه پیکایون در ضمن تمجید فراوان نوشت شهامت اخلاقی که‌وبستر ازخود ابراز کرد شاهد آنست که‌او آنچه را حقیقتا بنفع صلح و سلامت کشور خود میداند بی‌پروا بیان میکند . .

باینطریق ،خطر عاجل تجزیه وخونریزی ، در نتیجه نطق‌فقط یکنفر سناتور ، برطرف گردید . روزنامه تجارت چندی بعد نوشت «وبستر کاری‌کرد که هیچ فرد دیگر دراین مملکت نکرده . اومحبوبیت خودرا بخطر انداخت تانگذارد سیل «تجزیه طلبی» که‌در ۱۸۵۰ سرازیر شده ، وچیزی نمانده بود ستونهای قانون اساسی واتحاد رااز‌جابرکند، تمام مملکت را فراگیرد ».گرچه درهمان زمان عده‌زیادی میکوشیدند از عظمت واثر نطق تاریخی وبستر بکاهند ،ولی بدون تردید تعداد‌بسیاری از تجار و ارباب حرف ماساچوست ارزش آنرا فهمیده و ، به‌پشتیبانی،وبستر نطق هفتم مارچ اورادر چندین صدهزار نسخه چاپ کرده وبین‌مردم منتشرنمودند قطعا خود وبستر هم از اهمیت کارخود آگاه بود ، زیرا در زیر همان اوراق چاپی ،خطاب بمردم ماساچوست‌نوشت «لزوم رعایت مصلحت مملکت مرا وادار میکند خیر شمارا بر لطف شما ترجیح دهم ، وآنچه‌راواقعا حقیقت است بشما بگویم ، نه آنچه را برایتان خوش آیند است . ..البته منهم خیلی شایقم مطبوع شما واقع گردم ، ولی رفتار شماهرچه باشد من نجات شماراصدبار برمحبوبیت‌خودم ترجیح میدهم .»

ولی کاربااین سادگی نبود «آبولیسیونیست» ها و«فری سویلر» های سال ۱۸۵۰ هیچ گوششان باین حرفها بدهکار نبود چیزیکه کاررا‌سخت‌تر میکرد این بودکه دربین مخالفین وبستر اشخاص بسیاربرجسته وپرقدرتی جبهه گرفته بودند ، بطوریکه میشود گفت هیچیك از رجال سیاسی ، بقدر دانیل وبستر ، مواجه بامخالفینی باین بزرگی وباین قدرت‌نگردیده بود . مثلا کشیش متنفذ ومعروفی مثل تئودورپارکر که‌خودش یك غلام فراری رادر زیرزمین‌پناه داده‌بود وچنان آماده مبارزه بود که‌همیشه برای دفاع خودش یك طپانچه ویك شمشیر روی‌میزش میگذاشت ، یك چنین شخصی ، حملات شدید وبیرحمانه‌ای‌در موقع مواعظ خودبرعلیه وبستر آغاز کرد . تعصب این کشیش بحدی بود که حتی بعد از مرك حریف هم ضربات خنجر زهرآلود اتهاماتش قطع نشد .بعد از فوت وبستر باز باهمان شدت لحن‌گفت «تاکنون هیچ‌مرد زنده‌ای بقدر اودرانحراف وترزیل روح‌ملت نکوشیده است . . .من درتاریخ امریکا ،هیچکس راسراغ ندارم که‌بقدر این نیوانگلندی بمملکتش بد کرده‌باشد ، وبعقیده من هیچ خسارتی را باآن‌مقایسه نمیشود کرد». هوراس من‌گفت «وبستر ستاره‌ایست درحال افول». امرسن اعلام‌کرد »هرقطره خون این مرد نمونه‌ای‌ازانحطاط روح اوست . .. وفقدان‌عفت مرد موجب ترزیل تمام کشور میگردد» .و«جیمز راسل‌لون‌ول» میگفت «این‌خائن‌ترین و پست ترین مردیست که من دیده‌ام»


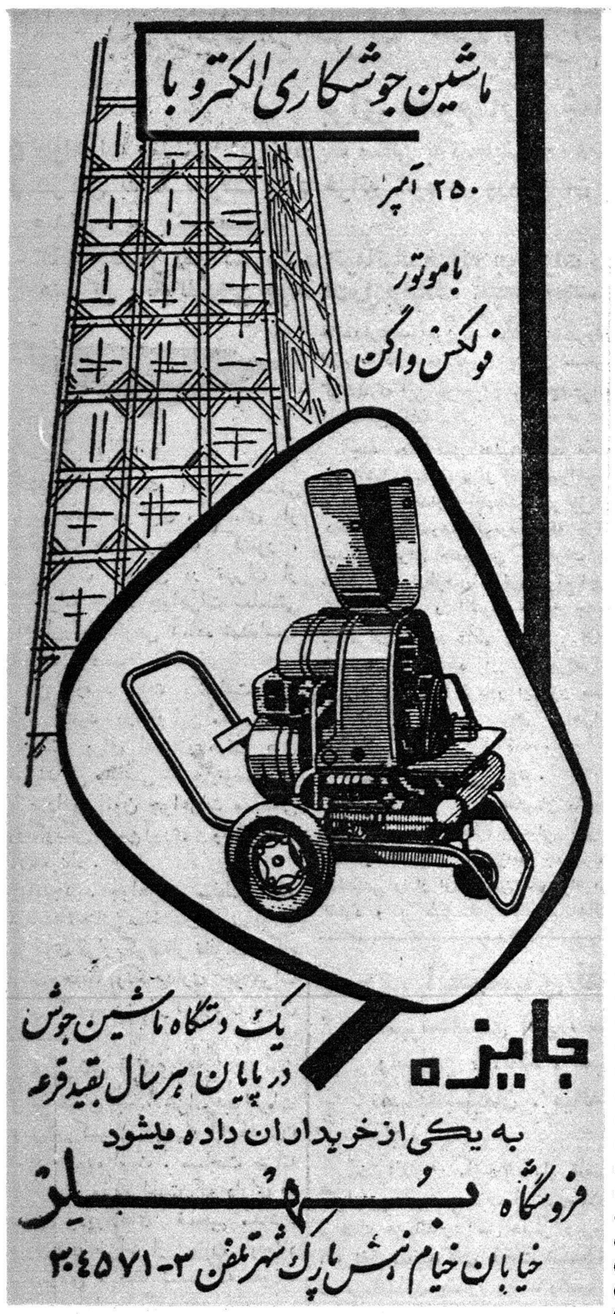


**انتقال سالن آرایش ودوزندگی ویدا**

از محل قدیم به‌خیابان شمیران سه‌راه تخت جمشید خیابان مزینی انتقال یافت . عالی‌ترین انواع آرایش زیرنظر متخصص اروپادیده وبهترین لباس فقط درسالن ویدا آ-۳۴۰۲۷ ۱-۵

**آگهی سازمان اتکا**

فروشگاههای سازمان در تمام کشور برای تنظیم بیلان فروش دیماه روز پنجشنبه ۲۹ دیماه فروش نخواهد کرد از مراجعین محترم خواهشمند است احتیاجات خود را قبلا خریداری فرمایند

مدیر عامل سازمان ـ سرلشکر شیوائی

آ-۳۸۱۷۰ ۱-۲

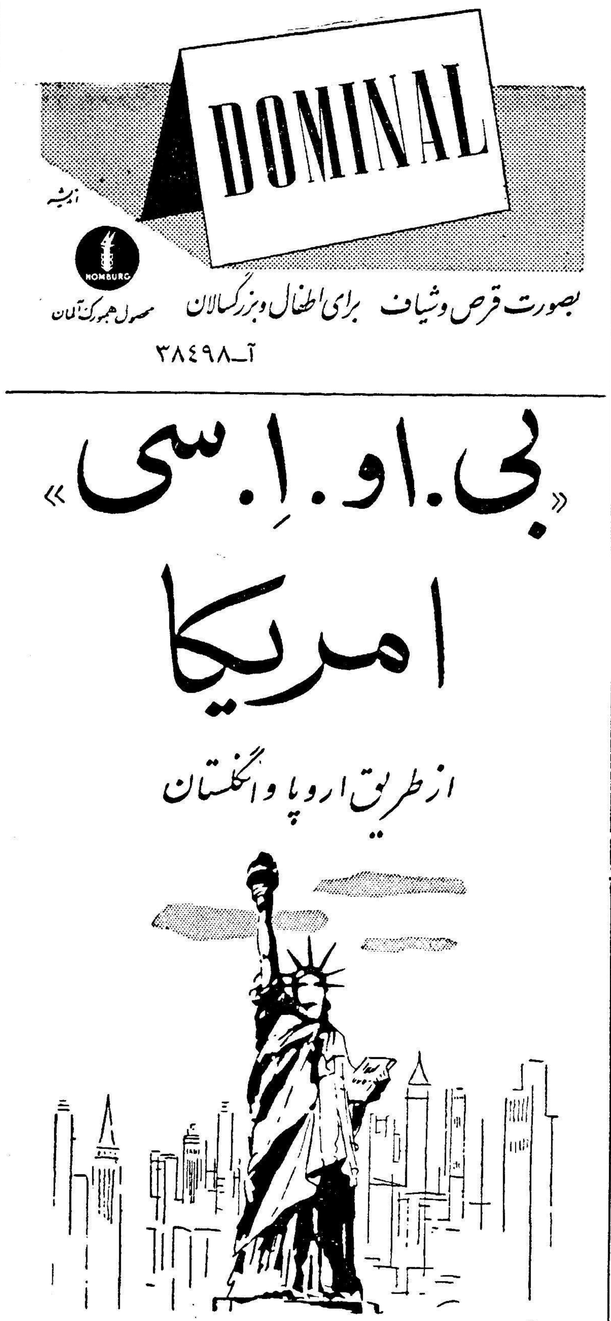




۳۸۴۷۴-

آ-۳۸۴۷۲

# بازدید از خزانه جواهرات سلطنتی

## برای عموم آزاد شد

- **جواهرات سلطنتی ایران دریك سالن به‌گنجایش ۸۰۰متر نگهداری میشود**
- **هرکس بقصد سرقت وارد خزانه شود در ورودی آن بطور خودکار بسته و صدای آژیر بلند میشود**

**فقط چندنفر رمز گشودن دراتوماتیك خزانه جواهرات را میدانند**

**مدیرکل بانك‌گفت‌این جواهرات‌را برخلاف آنچه‌شایع‌است ازهندوستان نیاورده‌اند**

ساعت ٤بعدازظهر روز پنجشنبه گذشته بنابدعوت آقای کاشانی رئیس بانك مرکزی ، عده‌ای از شخصیت های برجسته کشور ، نمایندگان سیاسی در تهران از خزانه جدید جواهرات سلطنتی که‌بطرز باشکوهی آماده شده‌است بازدید کردند.

این بازدید مدت یکساعت ونیم طول کشید ودرتمام این مدت آقای کاشانی برای اعضای هیئت های نمایندگی سیاسی خارجی‌توضیحات لازم را پیرامون جواهرات سلطنتی وچگونگی جمع‌آوری ونگهداری آن میداد.

خزانه‌جدید جواهرات سلطنتی که درطبقه تحتانی ساختمان نوبنیادبانك مرکزی قرار گرفته‌از نظراستحکام برای حفظ ونگاهداری جواهرات یکی از بهترین خزانه های مدرن میباشد.

### دیوارهای فولادی

ساختمان جعبه خزانه جواهرات بوسیله کمپانی «چاپ» انگلستان ساخته شده است . مساحت خزانه ۸۰۰ متر مربع است که دارای ده ستون ودیوارهای ضخیم میباشد دیوارهای خزانه از بتون وفولاد مخصوص ساخته شده که نفوذبه آن حتی با دستگاههای مخصوص بسیار مشکل بنظر میرسد.

این خزانه دارای یك درورودی بقطر ٦٠سانت ویك در احتیاطی است .باز وبسته شدن‌درهای خزانه بادوکلید ورمز مخصوص انجام‌می گیرد . خزانه جواهرات دارای‌چهار درتهویه است . دراین خزانه ازنور غیرمستقیم استفاده‌میشودوجواهرات زیرنور نورافکن های خیلی قوی قرار گرفته است .

جواهرات سلطنتی بطرز بسیار زیبائی درویترین های مخصوص که‌بوسیله کمپانی «بوثرون »پاریس بکار گذاشته شده جای داده شده است ودر تزئین آنها سلیقه خاص بکار رفته است .

### تدابیر احتیاطی

برای حفظ ومراقبت شدیدجواهرات تدابیر احتیاطی لازم ملحوظ شده از جمله در صورتیکه کسی به قصد سرقت جواهرات وارد خزانه شود بلافاصله‌درورودی خزانه‌بطوراتوماتیك بسته میشود و در تمام محوطه‌بانك ازیر خطر بصدا در میآید آقای کاشانی مدیر کل بانك مرکزی با زدن چکش بیکی از ویترین ها ، این جریانرا عملا برای حاضرین نشان داد که بینهایت مورد توجه قرار گرفت • با تدابیری که در نظر گرفته شده گفته شد که محال است با سابقه ترین کانگستر ها بتوانند باین خزانه دستبرد بزنند •

یکی از تدابیر احتیاطی دیگر این است که اگربرق تهران خاموش شود بلافاصله چراغهای احتیاطی که با باطری کار میکنند خود بخود روشن میشود و در خزانه جواهرات از نظر رعایت احتیاطات لازم بسته میشود•

آقای کاشانی که با علاقه خاص برای حفظ‌جواهرات سلطنتی‌اقدامات احتیاطی لازم را بعمل آورده و دستورات کافی را بمتصدیان مربوطه داده است در باره سابقه امر اینطور اظهار داشت :

### جواهرات را از هندوستان نیاورده‌اند

جواهرات سلطنتی که در حال حاضر در اینجا جمع آورده شده تمام متعلق بایران است و هیچکدام از آنها را از هندوستان نیاورده اند و اینکه شایع است • قسمتی از جواهرات سلطنتی را در گذشته و مخصوصا زمان نادرشاه از هندوستان آورده اند صحیح نیست بلکه این جواهرات از زمان صفویه در ایران بوده‌و «شاردن»فرانسوی درسیاحت نامه خود مینویسد «موقعی که در ایران بودم از جواهرات سلطنتی دیدن کردم و اطاقهای جواهر زیاد دیدم» •

آقای کاشانی سپس توضیح داد موقعی که افغانها بایران حمله کردند مقداری از جواهرات را بردند ولی سلاطین بعدی بخصوص زندیها و قاجاریه شروع بجمع آوری جواهرات سلطنتی نمودند و در این امر موفقیت های بسیاری نصیب آنان گردید .

اعلیحضرت فقید برای تقویت‌بانك و جلب اعتماد عمومی مردم بدولت‌برای نگاهداری جواهرات سلطنتی دستورات لازم صادر فرمودند و اینطور تصمیم گرفتندکه این جواهرات جزو پشتوانه اسکناس باشد .

چند سال قبل اعلیحضرت محمد رضا شاه پهلوی برای انتقال‌جواهرات و حفظ ونگاهداری آن‌دستورات تازه‌ای دادند و مخصوصا فرمودند که خزانه جدیدی برای حفظ این جواهرات بنا شود.مراتب‌ازطرف‌بانکملی بموقع اجرا گذاشته شد و اکنون خزانه جدید جواهرات آماده شده است . آقای کاشانی در مورد ارزش جواهرات سلطنتی سکوت کرد و اینطور بنظر میرسد که ارزشی برای جواهرات سلطنتی نمیتوان قائل شد .

### باز دید آزاد می شود .

بانك مرکزی بنا بر تقاضای مکرر و بیشماری که از طرف اهالی تهران رسیده بازدید از خزانه جواهرات سلطنتی را از اول بهمن ماه آزاد می گذارد و بر طبق این تصمیم اهالی علاقمند میتوانند از خزانه جواهرات سلطنتی بازدید نمایند .

از روز اول بهمن ماه هفته‌ای دو روز روز یکشنبه و سه شنبه ازساعت ۳ تا ٦ بعد از ظهر خزانه جواهرات سلطنتی برای تماشای عموم آماده میباشد و در مقابل پرداخت یکصد ریال میتوان از خزانه جدید جواهرات بازدید بعمل آورد . مدت بازدید ۵۰ دقیقه میباشد و در هر روز سه گروه میتوانند از این خزانه بازدید بعمل آورند .

خزانه جواهرات سلطنتی بوسیله یك اکیپ مجهزنگهبانان‌بانك بهمراهی عده‌ای از مامورین زیر دست مراقبت میشود .

کسانیکه از خزانه‌جواهرات بازدید میکنند راهنمایان مخصوص به آنها توضیحات لازم را میدهند و دفترچه های مخصوص که توضیحات کافی در آن دیده میشود بهر یك از مراجعین داده میشود .

# انجمنهای نظارت انتخابات

## درشهرستانهای آمل ، سقز ، بابل ، نیشابور ، بم، رامهرمز ، آباده ، سبزوار ، اصفهان ، مشهد ، مسجدسلیمان ، میانه و قزوین تشکیل شد

**آمل**

خبرنگار ما در آمل تلفنی گزارش داد بنا بدعوت آقای‌ارسلان فرهنك فرماندار آمل عصر دیروز ۳٦ نفر نمایندگان طبقات ششگانه در فرمانداری حضور یافتند واعضای انجمن نظارت بر انتخابات را باین شرح تعیین نمودند : اعضای اصلی عبارتند از آقایان تیمور کیانی ، حاج عبداله مشاور . ابوالقاسم‌دادار متین روحانی ، حاج اسمعیل آهی حسین توکلی ، حاج علی خانزاد، غلامحسین نور زاد ، حاج‌سلامت و آقایان حاج مرتضوی، یحیی‌فیروزی هادی نیکپور .

اعضای انجمن بلافاصله تشکیل جلسه دادند و هیئت رئیسه خودرا باین شرح تعیین کردند آقایان متین روحانی رئیس ، ابوالقاسم دادار نایب رئیس و آقایان حسین توکلی ، حاج خانزاد ، تیمورکیانی وغلامحسین نور زاد منشی وسایر اعضای اصلی انجمن به سمت‌عضو تعیین شدند خبر نگار ما اضافه کرد که گفته می شود آقای‌تقوی کاندیدای منفرد آمل طی تلگرافی استعفای خودرا از کاندیداتوری به فرمانداری ای ن‌شهرستان اعلام داشته است

**سقز**

طبق گزارش خبر نگار ما در سقز طی چهار جلسه متوالی اعضای انجمن نظار انجمنهای فرعی در۷ حوزه شهر های سقز و بانه ومحل صندوق آراء تعیین گردید وآگهی انتخابات منتشر شد بموجب این آگهی روز های سه شنبه ۲۷ و چهار شنبه ۲۸ دیماه د رسقز اخذ رای میشود .

**بابل**

بنا به گزارش خبر نگار ما در بابل جلسه اعضای انجمن نظارت بر انتخابات تشکیل شد و تاریخ اخذ آراء دراین شهرستان روزهای دوشنبه ۲٦ و سه شنبه ۲۷ دیماه تعیین گردید و آگهی مربوط در این باره منتشر شد

**نیشابور**

با حضور نمایندگان طبقات ششگانه درفرمانداری نیشابورآقایان امین الاسلامی ، ابراهیم قوامی ، غلامحسین بدیعی ، حسن ملکزاده عبداله مظلوم ، علی اکبرکرخی ، فضل‌اله تنباکوچی، مسیح اشرافی و حاج علی‌نجار بسمت‌اعضای انجمن نظارت بر انتخابات تعیین شدند و از بین خود آقایان • حسن ملکزاده را بسمت رئیس ، مسیح اشرافی نایب رئیس ، علی اکبر کرخی ، حاج علی نجار ، عبدالله مظلوم ، فضل الله تنباکوچی منشی وآقایان‌ابراهیم قوامی و غلامحسین بدیع را بسمت عضو تعیین کردند •

**بم**

طی دوجلسه‌ای که‌اعضای هیئت‌نظارت بر انتخابات شهرستان بم تشکیل دادند ،محل حوزه‌های‌فرعی‌و اعضای انجمن نظارت حوزه های مزبور را انتخاب نمودند •

**رامهرمز**

خبرنگار ما در رامهرمز گزارش میدهد برای تعیین اعضای انجمن نظارت بر انتخابات از نمایندگان طبقات ششگانه دعوت شد و پس از اخذ رای چون هیچکس اکثریت آراء نداشت جلسه تعطیل شد و معلوم نیست چه وقت جلسه مجدد برای تعیین‌اعضای‌هیئت نظارت‌برانتخابات تشکیل شود •

**آباده**

خبرنگار مادر آباده گزارش‌میدهد ۳٦ نفر نمایندگان طبقات ششگانه از طرف فرمانداری آباده برای‌تعیین اعضای انجمن نظارت بر انتخابات دعوت شدند و در فرمانداری حضور یافتند ولی چون دعوت شدگان تصادفا از اقوام و خویشاوندان یکی از کاندیدا ها بودند عده ای اعتراض کردند • و باکمال نظم و آرامش در فرمانداری متحصن‌شدند تقاضادارند نمایندگان طبقات ششگانه از بین‌عده دیگری دعوت شوند هنوز هم اهالی آباده در تحصن هستند •

**سبزوار**

طبق گزارش خبرنگار ما درسبزوار عده ای از اهالی سبزوار با کمال نظم و آرامش در تلگرافخانه متحصن شده اند و تلگرافاتی بمرکز مخابره نموده وتقاضای کاندیدای محلی و انحلال انجمن نظارت بر انتخابات را دارند •

**اصفهان**

بنابگزارش خبرنگار ما در اصفهان دراولین جلسه اعضای‌انجمن نظارت برانتخابات اصفهان‌آقایان ابوالحسن قریشی بسمت رئیس ، حسین وکیل زاده‌نایب رئیس وآقایان عبدالحسین مثقالی ، ابرقوئی ، کاظم صدریه و علیمحمد آزما بسمت منشی تعیین گردیدند • در دومین جلسه برای انتخاب انجمنهای فرعی مذاکرات و اقدامات لازم بعمل آمد •

**مشهد**

خبرنگار ما در مشهد گزارش می دهد طبق دعوت فرمانداری مشهد ساعت‌پنج بعداز ظهرامروز نمایندگان طبقات ششگانه در فرمانداری حضور میبابند تا از بین آنها اعضای‌انجمن نظارت بر انتخابات تعیین شود •

ضمنا خبرنگار ما اضافه میکند که بقرار اطلاع بنا بدعوت آقای ستار زاده‌فرماندار تربت حیدریه‌نمایندگان طبقات ششگانه در فرمانداری حضور یافته اند و اعضای انجمن نظارت بر انتخابات را تعیین کرده اند بموجب آگهی منتشره از طرف انجمن نظارت بر انتخابات تربت حیدریه روزجمعه ۲۳ دیماه وشنبه ۲٤ در آن‌شهرستان اخذ رای میشود .

**مسجد سلیمان**

طبق گزارش خبرنگار ما در مسجد سلیمان دیروز برای تعیین اعضای هیئت نظارت بر انتخابات جلسه‌ای مرکب از ۳٦ نفر نمایندگان طبقات ششگانه تشکیل شد ولی بعلت عدم توجه بماده ١٤ قانون عده ای از مدعوین بحالت اعتراض جلسه را ترك کردندو چون‌اکثریت نبوداعضای انجمن تعیین نشدند • اهالی منتظر تشکیل جلسه مجدد میباشند •

**میانه**

بنابگزارش خبرنگار ما در میانه بموجب آگهی منتشره از طرف انجمن نظارت بر انتخابات میانه اخذ آراء در این شهرستان از ساعت ۸ صبح روز سه شنبه ۲۷ تا پایان روز پنجشنبه ۲۹ دیماه انجام میشود •

**قزوین**

خبرنگار ما در قزوین گزارش می دهد نمایندگان طبقات ششگانه بنا بدعوت فرماندار قزوین درفرمانداری حضور یافتند و آقایان شهیدی ، مجابی ، بازرگانی ، شادمان ، حاج میر صادقی ، آبگوشتی ، حکیم ، جوادی شیخ الاسلامی و امیرشاهی بسمت اعضای اصلی‌انتخاب شدند•

# بازدید شاهنشاه از کارخانجات سازمان صنعتی پشمباف تهران

## کارخانجات پشمباف تهران مرغوبترین پتو های پشمی کشور را تهیه میکند

- **شاهنشاه برای توسعه کارخانه واستفاده از پشم‌داخلی برای تهیه پتو اوامری صادر فرمودند**
- **محصول کارخانجات پشمباف تهران بزودی دو برابر خواهد شد**
- **سازمان صنعتی پشمباف تهران بزودی پتوهای ممتازی از پشم شتر تهیه‌کرده و ببازار عرضه خواهد داشت**
- **انواع پتوهای ساخت کارخانه پشمباف تهران درردیف بهترین پتوهای ساخت خارج وبه نصف قیمت آن در بازار عرضه میشود**

بزرگترین پاداشی که موسسین کارخانه ها هنگام بازدید شاهنشاه نصیبشان میشود سیمای بشاش و رضایت شاهشاه است چه میرساند که خدمت و فعالیتشان مورد توجه ملوکانه قرار گرفته است .

شاهنشاه روز سه شنبه گذشته پس از بازدید کارخانه سازمان تهران رهسپار کارخانه سازمان صنعتی پشمباف تهران شدند با اینکه این دو کارخانه در یك‌محوطه قرار دارد ولی بین‌دو کارخانه‌مسافتی فاصله است . با آنکه اتومبیل سلطنتی آماده بود شاهنشاه تصمیم گرفتند فاصله دو کارخانه را پیاده بپیمایند .

این میرساند که‌بازدید ازکارخانجات تولیدی تهران موجبات رضایت خاطر خطیر ملوکانه رافراهم ساخته است .

### ۲۰۰ هزار عدد در سال

کارخانه سازمان صنعتی‌پشمباف تهران از چند سالن تشکیل شده است و در هریك چند ین دستگاه بزرك مشغول کار بود. محصول‌این کارخانه تهیه انواع پتوهای‌پشمی مرغوب و ممتاز است که بنام های مختلف دربازار عرضه میشود .

تاسیسات این سازمان مرکب از ۲٦ دستگاه ماشین بافندگی پتوی پشمی است و ظرفیت تولید آن ۵۰ هزار عدد پتو در سال میباشد .

این اخیرا در جنوب شهر واقع بود ولی اخیراتعدادی ازدستگاههای مزبور به محل فعلی منتقل ونصب گردیده و بقیه نیز ظرف چند ماه آینده آماده فعالیت خواهد بود .

در نظر است با توسعه تاسیسات این کارخانه میزان تولید سالیانه آن به حدود ۲۰۰ هزار عدد پتو ترقی داده شود. کارخانه در نظر گرفته است به تولید پتوی کرك شتر جهت صادرات اقدام نماید .

**یك آمار رسمی نشان میدهدکه درسال ۱۳۳۵ در حدود ٤۵۰ هزار عدد و در سال ۱۳۳۸ در حدود۸۵۰ هزار عدد بود ماست پیش بینی می شودکه در ظرف سه سال آینده میزان تولید به ۱٫۵ میلیون عددبه رسد و قسمتی از آن نیز صادرگردد**

### سئوال از وضع کارگران

اولین قسمتی که مورد بازدید ملوکانه قرار گرفت قسمت‌پتوبافی بود در این‌قسمت‌دستگاه های‌مختلف مشغول بافت پتو بودند .

شاهنشاه در مورد وضع کارگران قسمت بافندگی‌سئوال فرمودندآقای رفیع اریه باستحضار رسانید برای تامین بهداشت کارگران در محیط کارخانه بهداری مجهزی بوجود آمده‌وهمه کارگران کارخانه‌هااز آن استفاده میکنند و علاوه بر آن در رستوران کارخانه غذای کافی و ارزان که یك سوم بهای خارج است بکارگران داده میشود ورفت وآمد کارگران بین‌شهر وکارخانه باوسایل نقلیه مخصوص کارخانه انجام میگیرد .

شاهنشاه از اقداماتی که برای رفاه و آسایش کارگران انجام‌شده است اظهار رضایت فرمودند و افزودند بوضع کارگران باید دقت کافی بشودا گر کارگران شماراضی باشند بهتر برای شما کار خواهند کرد. بعرض رسید که مسئولین کارخانه به نکته‌ای که شاهنشاه اشاره فرمودند بخوبی توجه دارند زیرا ما یلند کارگرانی که در کارخانه کار میکنند برای خود کارخانه تربیت شوند .

### مشاهده انواع پتوها .

شاهنشاه پس از ملاحظه کار ماشین ها از انواع پتوهائی که در کارخانه سازمان صنعتی پشمباف تهران بافته میشد بازدید فرمودند مرغوبیت بافت و طرح پتوها جلب توجه شاهنشاه‌رانمود سئوال‌فرمودند برای تهیه پتوهای این کارخانه از چه‌پشم‌هائی استفاده میکنید ـ آقای رفیع اریه مدیر عامل کارخانه به استحضار رسانید در تهیه پتوهای این کارخانه سه نوع پشم بکار می رود که عبارتند از پشم مرینوس استرالیائی ـ پشم مودیل ـ و مخلوطی از دو رقم پشم مزبور .

اعلیحضرت همایونی درباره‌امکان استفاده ازپشم داخلی سئوال‌فرمودند آقای رفیع اریه بعرض رسانیدند ما درنظر داریم از پشم های ایرانی برای تهیه انواع استفاده کنیم زیرا با مطالعات کافی که درین زمینه بعمل آورده‌ایم باین نتیجه‌رسیدیم که با انجام یك رشته عملیات شیمیائی میتوان چند نوع‌پشم‌مرغوب ایرانی بدست آورد از این راه خواهیم توانست صادرات هم داشته باشیم .

شاهنشاه از اقداماتی که برای استفاده از پشم داخلی در جریان است اظهار رضایت فرمودند.

پتوهائی که در کارخانه‌پشمباف تهران تهیه میشود از مرغوبترین و ممتازترین پتوهای ساخت کشور است وبا بهترین محصولات مشابه خارجی برابری میکند و مهمترآنکه بهای آن نصف بهای محصول مشابه خارجی است.

پتوهائی که درکارخانه پشمباف تهران بافته میشود نام های مختلف دارد که عبارتند از :

پیك نیك
گوسفند پرنده
قوس و قزح
قو
آرمان
تخت طاوس

از هریك از مار كهای مذکور دارای طرح‌و مشخصات مختلف‌دارد و بایکدیگر فرق میکنند و درآینده در مورد پتوهای ساخت کارخانه پشمباف تهران به تفصیل خواهیم نوشت ولی تذکر این نکته را لازم میدانیم که کارخانه پشمباف تهران تنها کارخانه‌ای پتو بافی در ایران است که پتوهای دو نفره میسازد

### کارخانه جدید

شاهنشاه پس از بازدید ازقسمت پتو بافی‌به‌قسمت حلاجی وریسندگی وبافندگی که ماشین آلات عظیم آن در حال نصب میباشد تشریف فرما شدند .

ماشین آلات این قسمت ازجدید ترین و ماشین آلات در نوع خود میباشد و بزودی بکار خواهد افتاد بابکار افتادن آن تولید کارخانه افزایش خواهد یافت .

### صادرات :

شاهنشاه در اینموقع فرمودند با افزایش محصول طبعا باید صادرات داشته باشید .

آقای رفیع اریه باستحضار رسانید استقبال فراوان مردم موجب شده که کلیه تولید کارخانه در بازار داخلی بفروش برسد و درحال حاضر ظرفیت کارخانه روزانه ۲۵۰ عدد پتو میباشد و با اضافه کردن و نصب ماشین آلات جدید محصول کارخانه دو برابر خواهد شد دراین صورت امکان دارد که در اجرای امر ملوکانه اقدام شود .

### نقشه های ابتکاری

یکی از کارهای جالب کارخانه پشمباف تهران استفاده از طرح ها و نقشه‌های جالب و بدیع میباشد برای این منظور طرح و نقشه‌های متعدد توسط طراحان‌ونقاشان‌باذوق ایرانی تهیه میشود ویك هیئت صلاحیت دار آنرا بررسی نموده و بهترین و جالب ترین طرح‌ها را برای بافت انتخاب میکنند و این خود یکی از علل موفقیت کارخانه پشمباف تهران میباشد .

شاهنشاه پس از بازدید کارخانه سازمان‌صنعتی‌پشمباف تهران‌رهسپار محوطه کارخانه چینی ایران شدند تاآنراافتتاح فرمایندجریان مشروح چینی ایران در شماره آینده ازنظر خوانندگان خواهد گذشت

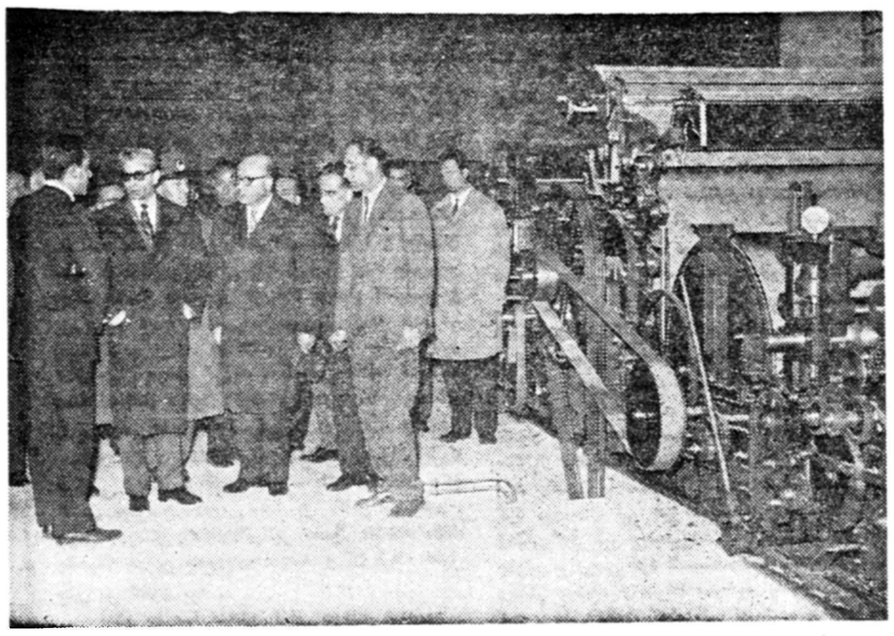

شاهنشاه به‌توضیحات آقای رفیع اریه درمورد یکی‌از بزرگترین ماشین‌آلات جدید قسمت پشمباف توجه میفرمایند

شاهنشاه نوع پتوها را ملاحظه میفرمایند

از راست بچپ آقایان مراد اریه مؤسس کارخانه ـ رفیع‌اریه مدیر عامل کارخانه ـ دکترضیائی وزیر صنایع و معادن ـ تیمسار سرلشکر ضرغام وزیر دارائی درعکس دیده می شوند

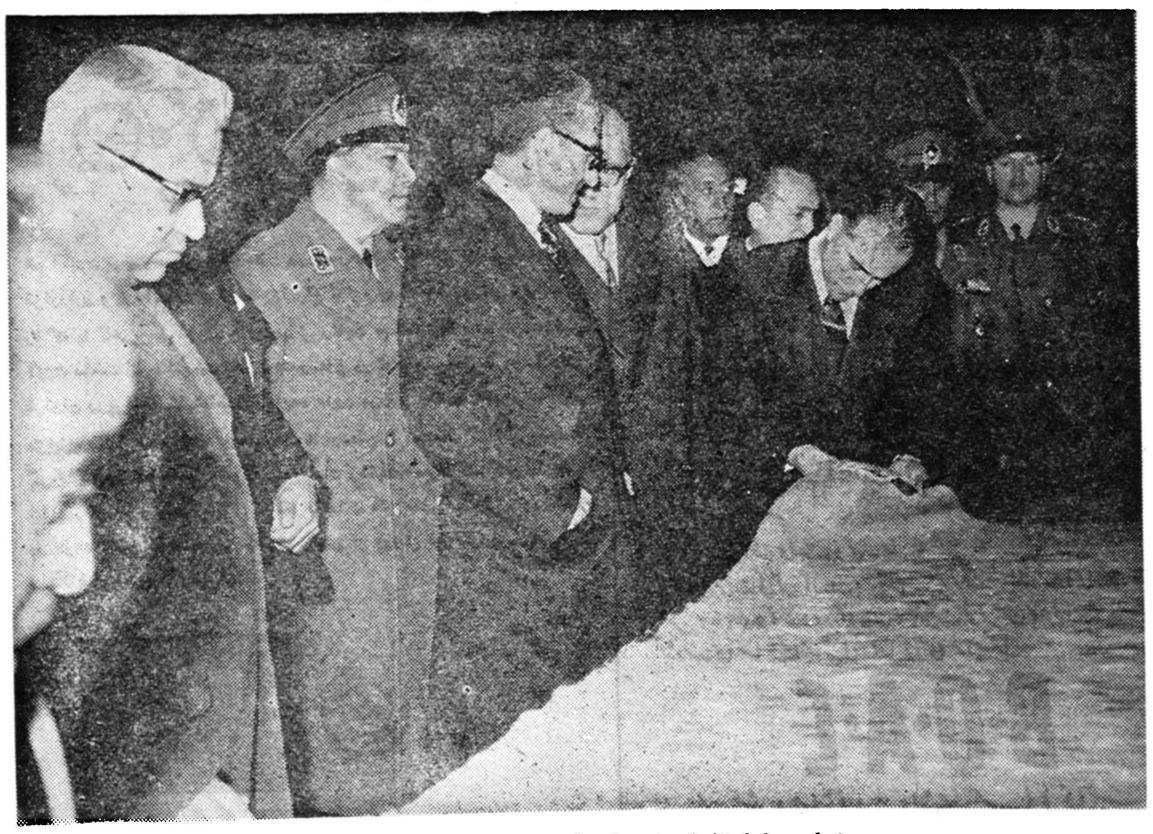

رضایت شاهنشاه از پیشرفت‌صنعت پتوبافی بخوبی پیداست وزیر صنایع ومعادن علامت پتو را ملاحظه میکند

# عبور از پنج قرن

نوشته : احمد احرار
سردبیر اطلاعات جوانان

## لوله گاز گرفت و چراغ نفتی روی کار آمد

کرسی آزاد

- ۲ -

مدتی بعد از نصب و عزل اولین شهردار ، بااحداث باغاتی مثل باغ عشرت‌آباد و باغ نگارستان و غیره دراطراف تهران شهر توسعه می‌یابد و یکبار دیگر ضرورت‌وجودشهرداری‌احساس‌میشود.

باین نیت ، اداره احتسابی دائر گشت که دائر مدار آن را احتساب الملك میگفتند و احتساب الملك مامورینی دراختیارداشت موسوم بعمله احتساب .«هنوز هم در تهران عوام سپورها را احتساب و گاهی اعتصاب صدا میزنند و این یادگار دوره احتساب‌الملك هاست »

برای اداره احتساب دستورالعملی نوشته شد بنام «تنظیمات حسنه » و بموجب این دستور که رسمیتی باداره احتساب می‌بخشید پاکیزگی شهر و مجاری آبها ، نظارت در ساختمانهای شهری ، رسیدگی بتخطی دکاندارها دراختیار اداره مزبور قرار گرفت .

اداره احتساب دراین زمان دوشعبه داشت : یکی‌اداره‌احتساب و یکی اداره تنظیف هرکدام ازاین دو اداره هم عده‌ای نایب و فراش و سپور دراختیار داشتند که عهده‌دار اجرای «تنظیمات‌حسنه» میبودند . علاوه براین اداره تنظیف عده‌ای سقا برای آب پاشی و تعدادی الاغ برای خاکروبه کشی باختیار داشت . توی شکم اداره تنظیف هم شعبه‌ای بنام شعبه روشنائی درست شده بود و شعبه روشنائی چنانکه از اسمش برمی‌آید متصدی روشنائی شهرمیبود . شهر تهران یعنی خیابانهای مرکزی شهر مثل لاله‌زارو علاءالدوله و باب همایون والماسیه در آن زمان بوسیله چراغهای فانوسی روشن میشد که روی پایه‌های فلزی نصب شده بود .

درسال ۱۳۰۶ هجری قمری چراغهای فانوسی تبدیل به‌چراغ گاز شد ولی یکی دو سال بعد لوله گاز گرفت وباز دوباره چراغ نفتی روی کارآمد .

***

پرطبیعی است که تشکیلات حقیر و ناقص بلدیه بشرحیکه معروض افتاد نمیتوانست جوابگوی احتیاجات شهری مانند تهران باشد . خاصه اینکه حدود شهر روزبروز توسعه می‌یافت و نفوس آن زیاد میشد ولی چیزی ببودجه و پرسنل بلدیه علاوه‌نمیگشت.

از همینرو ، مشروطه خواهان اصلاحات بلدی راهم ضمن شعارهای اصلاحی خودشان علم کردندو موقعیکه حکومت مشروطه برقرار شد طبعا اصلاح تشکیلات بلدیه مورد توجه قرار گرفت.

درسال ۱۳۲۵ « گویا در شهر ربیع‌الثانی » قانون انعقادانجمن بلدیه در تهران وولایات بصحه مرحوم مظفرالدینشاه رسید اماقبل از آنکه پایتخت انجمن بلدیه بخودش ببیند محمد علیشاه بساط مشروطیت را بهمریخت و باز اصلاحات بلدی متوقف ماند تاآنکه ظلمات استبداد صغیر هم برطرف شد و آفتاب مشروطه از نو طالع گردید .

مجلس دوم که بعد از استبدادصغیر . در اواخر سال ۱۳۲۷ تشکیل شد ، برای آنکه بکار تشکیلات‌بلدیه سروصورتی بدهد بفکر تامین بودجه واعتباری برای بلدیه افتاد وقانون نواقل را وضع کرد که بموجب آن از بارکشها در جلوی دروازه‌ها عوارض میگرفتند و آن عوارض را بمصرف تشکیلات بلدیه میرساندند .

البته تشکیلات بلدیه در تهران ، نسبت بدوره پیش از مشروطیت تفاوت چندانی نکرده بود و بلدیه ماموری برای گماردن جلوی دروازه ووصولی مالیات نواقل نداشت ،ازاینرو ماموریت‌وصول این مالیات را بعهده مامورین تفتیش دروازه ها محول کردند که از طرف وزارت مالیه برای تفتیش تریاك گمارده میشدند ، آنها هم تاجائیکه تیغشان میبرید مردم را سروکیسه میکردند اما ازاینطرف نم پس نمیدادند ،ضرب‌المثل مشهور «وای بوقتی که دروازه بان گمرکچی شود »یادگار همین دوره‌است .

ناتمام

***

## برای سگها

اخیرا در انگلستان در کناربعضی ازایستگاههای بنزین پمپ هائی درست‌کرده‌اند که سگها میتوانند توسط آن رفع‌تشنگی کنند.

## پانصد نفر بیمار برای جلوگیری از ابتلاء بسرطان پوست خودرا عوض کردند

تازه‌های پزشکی

دردانشکده طب تولان درنیواورلیان پانصد نفر بیمار پوست بدن خودرا تعویض کرده‌اند .

این‌بیماران که همه افراد مسنی هستند از«کواتوزسینل»رنج میبردند. دراین بیماری لایه زیر پوست ضخیم میشود و لکه‌های خرمائی رنگی که مشکوك بسرطانی شدن هستند روی پوست هویدا میگردند . این بیماری مخصوص سالخوردگانست ،در آزمایشاتی که انجام شد دکترجیمز بورکز و همکارانش پوست چهره‌و دست بیماران مزبور را عوض کردند.

برای اینکار بوسایل شیمیائی پوست را منجمد نموده و بعد آنرا با یك بروس‌فلزی ماساژ دادند .

این بروس‌حرکت سریع‌اتوماتیکی داشت . آنگاه یك پوست تازه ونرم که دارای رنك طبیعی بود بجای‌پوست ناسالم روی چهره و دست بیماران کشیدند .

پیر مردانی که این آزمایش روی آنها انجام شد تاکنون بسرطان‌مبتلا نشده‌اند .

طبق نظریه مجمع آمریکائی‌سرطان نتایج مطالعات بالینی نشان میدهندکه سطوح وسیعی از پوست که احتمال ابتلاء آنها بسرطان وجود دارد قابل تعویض باپوست جدید و سالم‌هستند.

## محرومیت‌های زنان در ژاپن

«ماکی یاماتو »رئیس شعبه زنان دراتحادیه‌های کارگری ژاپن اخیرا طی بیانیه‌ای اعلام کرده‌است که‌در ژاپن بین زن ومرد تساوی وجود ندارد .

خانم مذکور که‌همراه یك هیئت هشت نفری در کنگره زنان‌افریقائی آسیائی شرکت کرده بود اظهار داشت درخانواده های ژاپنی اصول فئودالیسم برقرار است و این امر را میتوان از روابط زن ومرد و تسلطی که‌شوهر برزن دارد بخوبی درك کرد .

«ماکی یاماتو » اضافه کرد که در تقسیم مشاغل نیز تبعیض‌بشدت وجود دارد ومعمولا مشاغل خوب نصیب مردان میشود .

بهمین دلیل فقط معدودی اززنان ژاپن هستند که متصدی مشاغل‌مهم اجتماعی می‌باشند .

همه‌چیز از همه‌جا

## برسر زنی نوك دماغش پرید !

دراین هفته حادثه جالبی دریکی ازمیدان های اسکی اتریش اتفاق افتاد . جریان حادثه ازاین قراربود که بین یك نجار که باسکی آمده بود و یك مربی اسکی برسرزنی‌در پیست زدوخوردی روی‌میدهد ومربی اسکی چنان ضربه‌ای بگونه نجار میزند که نوك دماغ او پرید .دعوا برسریك زن انگلیسی روی‌داد ولی هویت آن زن معلوم نشد .

## یک خلبان برزیلی ۶۹ روز در یک جنگل دست نخورده بامرگ مبارزه کرد :

# سرانجام مغلوب شد

## پوست من بنفش‌شده وآخرین دقایق زندگی را میگذرانم

**امروز پنجم نوامبر است پوست من بنفش شده و آخرین نیروی خود را ا زدست داده‌ام .**

**نویسنده این خطوط غم انگیزیك خلبان برزیلی بنام‌میلتون تراوردواست که‌پس از۶۹روز مبارزه قهرمانانه بامرك سرانجام براثر گرسنگی درگذشت .هواپیمای میلتون تراوردوبراثر خرابی موتور در جنگل دست نخورده ماتوکروسو واقع در مرز برزیل و بلیوی سقوط کرد و خلبان آن ۶۹روز زندگی غم انگیزی راگذراند.**

میلتون تراوردو روزانه یادداشت های غم انگیز خودرا که‌در اواخر ماه دسامبر در کنار جسدش توسط سرنشینان یك هلیکوپتر نظامی پیدا شد، مینوشت.

دو روز قبل قسمتی از یادداشتها در برزیل انتشار یافت و اینك تمام مردم امریکای جنوبی از مبارزه قهرمانانه این خلبان صحبت میکنند.

**سقوط اجباری هواپیما که‌بر اثر خرابی موتور صورت‌گرفته بود روز ۲۹اوت روی‌داد . روز هفتم سپتامبر رفیقم درکنارم مردو من نتوانستم برای دفن‌او حتی گودالی بکنم‌من جسد اورا برای‌حفظ گردن ازبارانهای سیل آسای جنگل‌زیر یکی‌ازبالهای هواپیما قرار دادم**

میلتون تراوردو چندروز بعد در یادداشت های خودنوشته‌است **«من پرندگان رادر آسمان دیدم بنظر میرسید دراین اطراف آب باشد شاید انسان هائی‌کمی دورتراز من مشغول زندگی هستند ولی من قادر نیستم حتی یك قدم دراین جنگل جلوبروم . بعلاوه در اعماق این جنگل تاریك نمیدانم بایداز کدام طرف حرکت کرد.**

امروز پسرم یکسال تمام‌دارد و همین امر بمن شجاعت وقدرت میدهد .**هنوز خداوند میتواند مرانجات دهد.**

یادداشت های میلتون درروز ششم نوامبر ختم شده‌است و بنظر میرسد اودر همین روز آخرین قدرتش را برای نوشتن این‌چند سطر بکار برده و سپس درگذشته است :**« من از خداوندمیخواهم که‌به‌من به‌پسر کوچك وبه زنم که‌تنهاعشق من در زندگی‌ام بوده است رحم کند .** جسد میلتون و رفیقش دیروز در شهر ریوپرتو نزدیك ایالت ساگوپولو که‌هردو در آنجا بدنیا آمده‌اند بخاك سپرده شد.

پس از انجام مراسم تدفین خلبانان نیروی هوائی برزیل خاطر نشان ساختند که‌میلتون تراوردو از اینکه تصور میکردر اطراف او انسانهائی زندگی میکنند اشتباه نکرده بود زیرا درحوالی نقطه‌ای که هواپیمای اوسقوط کرده‌بود عده‌زیادی ازبومیان زندگی میکنند.

چارلی چاپلین:

## مردانی راکه باهنر خنده کردن آشناهستند دوست‌دارم

**وی‌اضافه نمود من مردانی را که‌با دارم وباید بگویم که‌خروشچف‌خوب هنر خنده کردن آشنا هستند دوست می‌خندد !**

امروزمنشی چارلی چاپلین‌اطلاعات تازه‌ای دراطراف مسافرت نابغه‌عالم سینما به‌شوروی به‌مخبرین جراید داد .

وی گفت چارلی چاپلین باتفاق تمام خانواده خود درماه ژوئن یااوت آینده به شوروی مسافرت میکند و ضمنا چارلی چاپلین موافقت کرده است که‌خاطرات اودر مجله اکتبر چاپ شوروی انتشار یابد .

چارلی چاپلین اینك ۷۱ سال‌دارد ودر ناحیه ووی درسوئیس بسر میبرد اخیرا ملاقاتی بین شینین نویسنده شوروی وچارلی چاپلین صورت گرفت .

دراین ملاقات هنرمند مشهور بنویسنده شوروی خاطرنشان ساخته است که‌من مایلم ازروسیه ومردان آن‌دیدن کنم .

چارلی چاپلین درمورد خروشچف نخست‌وزیر شوروی که‌درسال ۱۹۵۶ بااو درانگلستان ملاقات‌کرده‌بشینین اظهار داشته است که‌من بعنوان یك هنرپیشه باید بگویم که چهره خروشچف را پرازقدرت‌وسرور یافتم

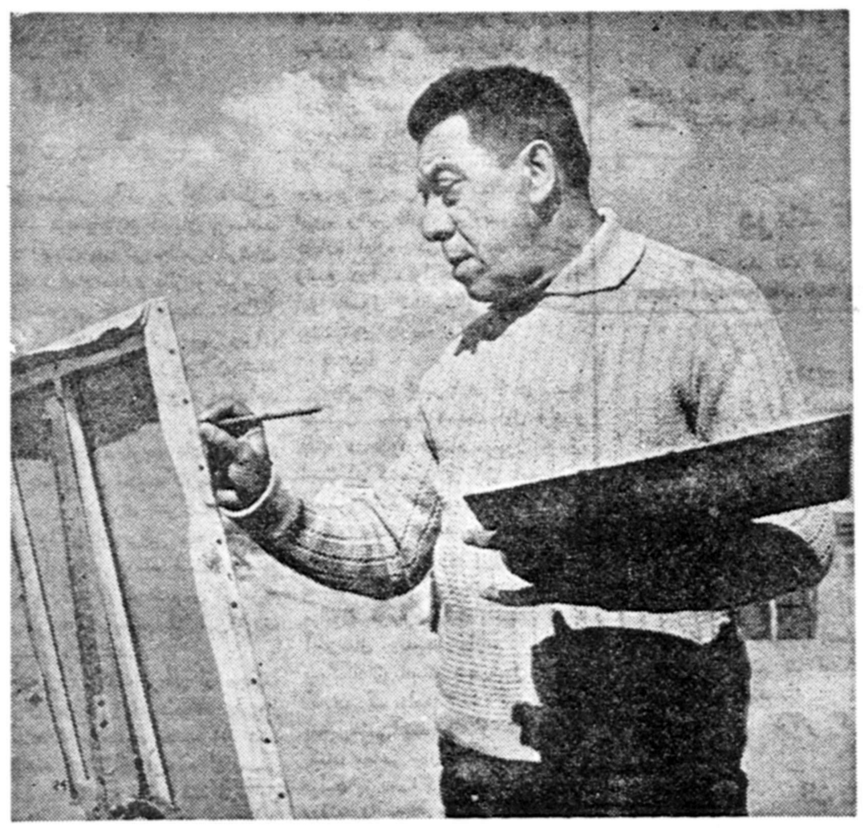

## فرناندل نقاش بزرگی است

چندی قبل فیلمبرداری از فیلم «گوگان» که فرناندل هنر پیشه سینمای فرانسه نقش اول را درآن عهده دار است به اتمام رسیده است که ذوق نقاشی عالی داردولی اطرافیان اواز جمله همسرش نبوغ اورا انکار میکنند . ولی نقاشی‌های فرناندل سرانجام اطرافیانش راقانع میکند که فرناندل نقاش بزرگی است.

کارگردان این فیلم موریس‌کلوش و موضوع فیلم از روی رمان اوان اودو اقتباس شده‌است.

داستان این فیلم مربوط بمردی

## ضعف پلنك

**بعضی اوقات آهو بطورناگهانی خودرا در برابر پلنك می‌بیندولی با مشاهده باقیمانده شکار پلنك آسوده خاطر میگردد . زیرا میداند پلنك هنگامیکه درکنار باقیمانده شکارخود نشسته ، سیراست وخطری متوجه‌آن نیست .**

**بهمین جهت فرصت راغنیمت‌شمرده وپلنك‌را مورد تمسخر واستهزاء قرار میدهد .**

## شهرداری و مردم

**عنوان بحث تازه ستون کرسی آزاد است . شماهم لطفا با ارسال نظرات خود دربحث جدیدما شرکت‌کنید**

## سیزدهمین ستاره

-۳۳۷-

در میان گذاشت و آقای «روی» با کم کردن وجه مختصری پول چك را پرداخت .

سلیا که دلش می خواست بداند «روی» بچه منظوری به«سی‌گاردن» رفته بود پرسید : «خوب بعد چه شد ؟»

ـهیچ ، بعدا خانم ویویان به آنها گفت که عروسش خانم «برنارد» به خدمتکاری احتیاج دارد و می خواهد ماریتا را همراه آنها به چارلستون بفرستد . آقای «روی» با اظهار اینکه هر خدمتی از دستش ساخته باشد مضایقه نخواهد کرد مرا همراه خود بچارلستون آورد ؟ سلیا پس از آنکه بدقت به صحبت های ماریتا گوش داد گفت :

ـحالا بگوئید به بینم اینجا چه کار می کنید ؟

ـبطوری که می دانید افسران انگلیسی اغلب بدیدن سرگرد «براس»وسروان «وودلی»که در این خانه‌زندگی‌میکنند،می‌آیند،من‌برای مهمانان آنها چائی و مشروب میبرم و آنها بی پروا پیش من صحبت می کنند زیرا معتقدند که از یك خدمتکار سیاه‌پوست کاری ساخته نیستو باین ترتیب اطلاعاتی بدست می اورم از این گذشته کار دیگر من رختشوئی است و از این‌کار برای فرستادن پیامهای سری به شورشیان استفاده می کنم باین ترتیب که پس از شستن‌لباسهاطوری آنها را روی طناب قرار می دهم که از خیابان دیده شود . میدانید خانم «ایدا» روسری های زیادی برنگهای مختلف دارد و هروقت‌آقای «گودفری» پیامی داشته باشد و نتواند آنرا شخصا بمقصد برساند من یکی از روسری های آبی را به طناب آویزان می کنم . فورایك نفر می آید و پیامم را دریافت می کند .

البته این علامت رمزی موقتی است و پس از چندی از علائم دیگر استفاده می کنیم .

سلیا همانطور که به سخنان «ماریتا» گوش میداد فکرش‌متوجه «روی»بود و می خواست به نقشه های او پی ببرد و باین جهت پرسید :

ـماریتا، میدانید پسر عموی من در کجا منزل کرده است ؟

ـبله ، نزد برادر خانم صوفی آقای لئون تورانس در کوچه روی کلیسا .

ـسلیا سخت ناراحت بود ولی خودش هم علت این ناراحتی را

-۳۳۸-

نمی دانست . زیرا او اکنون نسبت به پادشاه سوگند وفاداری یاد کرده بود و «روی»نمی توانست بر علیه وی کوچکترین اقدامی بکند بشرط آنکه از جاسوسی او بنفع سرهنك ماریون اطلاع پیدا نمیکرد صحبت سلیا و ماریتا ادامه داشت که در باز شد«گودفری» وارد اطاق گردید و «ایدا» را صدا زد . همینکه چشم گودفری به سلیا و ماریتا افتاد در آستانه در متوقف شد و گفت :

ـمعذرت می خواهم ، خانم سلیا ، نمی دانستم شما اینجا هستید. نمی دانید «ایدا» کجا رفته است ؟

«گودفری» خیلی ناراحت بنظر میرسید . مثل اینکه اتفاق بدی روی داده بود .

ـخانم «ایدا» در آشپزخانه هستند . چطور مگر ....

«گودفری» بدون آنکه منتظرشود که سلیا حرف خود را تمام کند فورا گفت :

ـزود بخانم بگو بیاید بالا .

ماریتا نگاه وحشت زده ای باطراف افکند و بی درنك از اطاق خارج‌شد . «گودفری» آهسته در را بست و با ناراحتی شروع براه رفتن کرد .

سلیا پس‌از مشاهده این وضع غیر منتظره از جای خود بلند شد و گفت می خواهید اگر با «ایدا»به تنهائی صحبت کنید بهتر است من از اطاق خارج شوم .

ـنه ، مطلب محرمانه ای نیست . امشب همه اهل شهر از آن اطلاع خواهند یافت .

«گودفری» دو سه بار نفس عمیق کشید پس از آن گفت :

تا حالا اسم «بندیکت ارنولد»را شنیده اید ؟

ـاطمینان ندارم ، ولی تصور می کنم این اسم را شنیده باشم

گودفری با صدای خشکی گفت :

ـبله ، این شخص فرماندهی دژ «پوینت» را بعهده دارد یا بهتر بگویم «بعهده داشت»

سلیا با تشویش زیاد پرسید :

ـخوب ، حالا چه شده است ؟

گودفری بدون آنکه به سئوال سلیا جواب دهد باز بنای قدم زدن گذاشت و جلو پنجره متوقف شد و بخارج نظر دوخت وگفت

-۳۳۹-

امروزیك کشتی از نیویورك واردشده‌و باورود آن خبرهای‌تازه ای بدست ما رسیده است . صبر کنید «ایدا»بیاید تا باقی مطلب را بگویم .

لحظه ای بعد «آیدا»وپشت‌سرش «ماریتا» وارد اطاق شدند هردو پله ها را با عجله بالاآمده بودند بطوریکه نفس‌شان گرفته بود .

«ایدا» بشدت مضطرب بود و به محض اینکه وارد اطاق شد پرسید :

ـگودفری ، چه خبر شده‌است ؟سرگرد «براس» و سروان «وودلی» چند لحظه پیش باشتاب از خانه خارج‌شدند مثل اینکه‌حادثه ای روی داده است ؟

ـبله، حتما می خواستند از جزئیات قضایا آگاه شوند .سپس گودفری همه‌را دعوت به‌نشستن کرد و خودش‌نیز روی یکی ازصندلی ها قرار گرفت و گفت :

«ژنرال بندیکت‌ارنولد» یکی از درخشان‌ترین چهره های ارتش امریکا بود . در هنگام جنك شجاعت‌و رشادت بی نظیری از خودنشان دادو دوبارزخمی‌گردید.ولی‌بعدافهمید که شورشیان‌آنطور که باید قدراو را ندانسته اند و باین‌جهت در صدد بر آمد به صف مخالف به پیوندد و محرمانه نامه ای برای «کلینتون» نوشت‌و حاضر شدبا وی معامله کند . درست است که انگلیسها شهر نیویورك‌را دردست داشتند ولی‌نتوانسته‌بودند به منطقه شمالی آن دست یابند . در پنجاه میلی شمال نیویورك دژ «وست‌پوینت» از دره رودخانه « هودسون» بشدت دفاع می کرد . کلینتون‌می دانست که اگر به نحوی این دژرا بدست آورد می تواند نیروهای ژنرال واشنگتن را محاصره کرده و بدون آنکه منتظر رسیدن قوای «کرنوالیس» شود به جنك پایان دهد . ولی بدون‌کمك نیروهای جنوب‌نمی توانست به تنهائی این دژ را به تصرف در آورد .

ژنرال «ارنولد» نیز بخوبی از این امر آگاه بود . باین ترتیب به انگلیسها نوشت اگر دژ« وست‌پوینت» را در اختیار آنها بگذارد چه پاداشی بوی خواهند داد . کلینتون که از دریافت نامه «ارنولد» سخت دوچار شگفتی شده بود جوا بداد که در مقابل این کار هرچه بخواهد از پول و مقام دریغ نخواهدکرد وحتی ممکن است بپاداش این خدمت پادشاه انگلیس او را بدرجه لردی ارتقاء دهد .«ارنولد»

-۳۴۰-

برای اجرای‌نقشه خودشروع بکار کرد و اززنرال واشنگتن درخواست کرد که فرماندهی دژ «وست‌پوینت» را بوی واگذار کند . وبرای آنکه واشنگتن درخواست او را بپذیرد این بهانه را آورد که هنوز زخمهایش خوب‌نشده ونمی تواند درمیدان جنك خدمتی انجام دهد . در حالیکه در پست فرماندهی دژ «وست‌پوینت»می تواند مصدر خدمت مهمی شود . ژنرال واشنگتن با در نظر گرفتن سوابق ارنولد با درخواست وی موافقت کرد .

هنگامیکه «ارنولد» کاملا برای اجرای نقشه خویش آماده‌شد «کلینتون» یکی از افسران خود را بنام سرگرد «جان اندره» نزدوی فرستاد .

درمذاکراتی که‌در چند میلی دژ «وست‌پوینت» بین آنها صورت گرفت «ارنولد» و «آندره»درباره جزئیات اجرای این نقشه موافقت کردند .

قرار شد در روز معین و ساعت معینی انگلیسها بطرف دژ «وست‌پوینت» شروع به‌پیشروی کنند .

«ارنولد» وعده داد که در آن روز اطراف دژ را از نیرو های آمریکائی خلوت کند و هنگامی هم که سربازان انگلیسی شروع‌به حمله‌کردند فرامین ضدو نقیضی صادر نماید. بطوری‌که نیرو های آمریکائی پراکنده وسردر گم‌شوند وانگلیسها بتوانند به آسانی دژ مزبور را تصرف کنند .

«ارنولد» اطمینان داد این نقشه را طوری اجرا کند که صدهانفر از آمریکائیها کشته شوند و بقیه بدست مهاجمین اسیر گردند و ضمنا جزئیات نقشه خود را کتبا برای «کلینتون» فرستاد .

فرستاده کلینتون پس‌ازاین مذاکرات راه استحکامات انگلیسها را در پیش گرفت ولی در وسط راه جاسوسان آمریکائی اورا دستگیر کرده و نامه های محرمانه «ارنولد» را از او پس گرفتند .

درهمان روزیکه قراربود نیرو های انگلیسی به‌دژ «پوینت» حمله‌ور شوند «ارنولد» فرار کرد وبیك کشتی جنگی انگلیسی پناه برد .

سرگرد «اندره» بعنوان جاسوس اعدام شد ولی «ارنولد» توانست جان سالم بدر برد و انگلیسها در مقابل این خدمت شش هزار لیره‌طلا ودرجه ژنرالی ارتش سلطنتی انگلیس رابوی اعطاء کردند .مسلماًاگر

# اجتماعی

سخن روز

## مساله سك

خود بخود بقلم آمد «مساله‌سك» . ابتدا خواستم آنرا خط بزنم وعنوان دیگری برای این نوشته بگذارم ولی کمی که فکر کردم‌دیدم مناسبتر از «مساله سك» عنوان دیگری برای این نوشتهٔ وموضوع نمیتوان یافت . وراستش بی‌اختیار خنده‌ام گرفت . از این‌خنده‌ام گرفت که دیدم سك هم برای ما مشکلی شده و «مساله‌ای» بوجود آورده ، بدون آنکه بتوانیم برای این مشکل و یا «مساله» راه حلی پیدا کنیم !

قبلا توضیح بدهم که منظورم اشاره بخطر سگهای هارنیست کنگره پزشکی رامسر هم چند ماه پیش به آن اشاره‌ای کرده‌بود، بلکه منظورم این «تراژدی» سك کشی است که هرسال در این مملکت تکرار میشود . زیرا همانطورکه بعضی چیزها «فصلی» است ، سك کشی هم در کشورما فصل معینی دارد و هرسال مانند آمدن و رفتن زمستان و تابستان تکرار میشود .

اگر یادتان باشد پارسال همین موقع درتهران و شهرستانها سگهای ولگرد را قتل عام کردند . ما همانوقت نوشتیم سك کشی درخیابانها و کوچه‌ها اثر روحی خوبی ندارد و بعلاوه راه حل قطعی مشکل هم نمیباشد نتیجهٔ این سك کشی فصلی ازدیاد مجدد سگهای ولگرد است یعنی همین وضع فعلی است که‌خیابانها و کوچه‌ها پر از سگهای ولگرد است ومجبور شده‌اند قتل عام سگها را از سر گیرند . پس این یك مساله است که برای ماوجود دارد و همیشه هم وجود خواهد داشت ...

اما چرا درممالك پیش افتاده مساله‌ای بنام سك وجودندارد؟ برای اینکه آنها اصلا از پیداشدن «سك ولگرد» جلوگیری‌میکنند یك سك نر و تعدادی سك ماده قادرند تعداد زیادی توله سك«تولید» کنند . در آن کشورها این توله سگها را بمحض آنکه چشم بدنیا گشودند بررسی میکنند ، توله‌های بدردخور را حفظ میکنند و بقیه را ازبین میبرند .طرز ازبین بردن توله سگها هم با طرزمعمول مافرق دارد . آنها سگها را باین طرز فجیع‌بازهر و غیره «قتل‌عام» یکنند ، بلکه توله سگها را در آب خفه میکنند ودر همان دقایق اول حیات ، آنها را از قید این دنیای فانی رها میسازند !

ملاحظه میفرمائید فرق عمل ما و آنها اینست : ما میگذاریم توله سگهای نروماده بزرك شوند و بنوبه خود سك توله های جدیدی بدنیا بیاورند و همینکه «جمعیت» آنهاکوچه‌هاو خیابانها راپر کرد آنوقت بفکر از بین بردنشان میافتیم ولی آنها از ابتدا باین فکراند .

بهر حال بحث‌امروز مابه «توله سگها» کشید ، چه کنیم‌آخر «سك» هم برای ما مساله‌ای شده‌است !

# مردم حرف‌میزنند

## دردلها، مشاهدات ، پیشنهادها، سؤالات، شکایات و خبرها ازز ندگانی روزانهٔ مردم

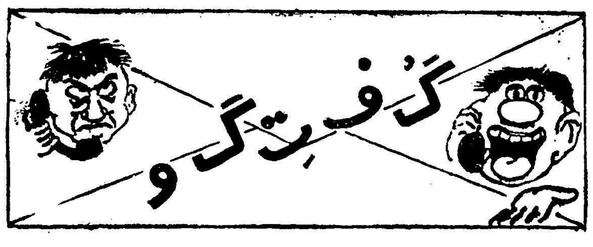


### شماره تلفن تغییر کرد

از امروز شمارهٔ تلفن این ستون تغییر کرد و شماره ۳۰۰۱۰ وداخلی ۲۶ مخصوص گفتگو کنندگان تلفنی گردید.

بنابراین از خوانندگان ارجمند خواهش میکنیم که برای‌تماس گرفتن باما فقط از شماره مزبور استفاده کنند و چنانچه تلفن اشغال باشد، صبر کنند تا آزاد شود.

ضمنا فردا (که تعطیل است) و روزهای جمعه سرویس‌تلفنی مانیز تعطیل میباشد .

******************

### حقوق آموزگاران را ترمیم کنید

*پنج سال است آموزگارم و بفرزندان این آب و خاك خدمت میکنم ولی حقوقم ۲۷۳۰ ریال است و دراین مدت چیزی باین مبلغ اضافه نشده و حال آنکه هزینه زندگی دراین مدت بالا رفته و بعلاوه‌تعداد عائله و خرج شخص خودم هم افزایش یافته است البته از تامین آتیه وپس انداز چیزی نمی‌گویم و حال انصاف می خواهم آیا با این مبلغ ناچیز می‌توان حتی یك زندگی بخورونمیر هم داشت ؟ اگر جواب مثبت باشد حرفی ندارم وگرنه باید فکری برای افزایش حقوق آموزگاران درسراسر کشور بنمایند.

مهین ـك

***

### توضیح رئیس فرهنك شمیران

آقای زنده نام رئیس فرهنك شمیران توضیح میدهد که چندی پیش دراین ستون نوشته شده‌بود ناظم یکی از مدارس شمیران محصلی را کتك زده‌است بلافاصله آن ناظم برکنار شد . ولی در شمارهٔ روز چهارشنبه نوشته شده بود که‌در دبستان محیط آب‌خوردن پیدانمیشود و از محصلین پول بخاری میگیرند، وحال آنکه هیچیك ازاین دو موضوع صحیح‌نیست و دبستان مزبور لوله کشی است .

### آب مانده میکرب میسازد

* هنوز تکلیف جویهای جنوب شهر را معلوم نکرده‌اند .این آبهای راکد در جویها تولید میکروب میکند .

سعید شاهدی

***

### از دود در عذابیم

* ساکنین خیابان خورشید دربند ازدست حمام خورشید نو درعذابند دوده این حمام تمام خانه‌های اطراف رافرا گرفته است تاکنون چندین بار به برزن مربوطه و شهرداری شکایت‌کرده‌ایم ولی نتیجه‌ای عاید نشده

امینی افشار

***

### تلفن عمومی نیست

* در سر آسیاب تلفن عمومی نیست و فقط یکی دو تلفن موجود است که آنها هم هرمکالمه‌ای ۵ ریال میگیرند برق سرآسیاب کم نور است .

ابوالفتح ویستانی

***

### دودهٔ این کارخانه مزاحم است

* اول خیابان خانی آباد یك کارخانه قند وجود دارد دوده این کارخانه خانه‌های اطراف را ناراحت میکند .

رحیم‌مجیدی

***

### مرده‌ها و زنده‌ها بلاتکلیفند

* اهالی کبودین شهریار ،مرده وزنده‌شان بلاتکلیفند ..! مامورین سجل احوال نمی‌آیند برای اهالی این قریه شناسنامه صادر کنند. بارها تذکر داده شده اما عمل نمیکنند .

سرتیپ شریف

***

### دربند تلفن عمومی ندارد

* در بند یك تلفن عمومی داشت آنرا هم برداشتند نصب مجدد آنرا خواهانم البته من بنام اهالی دربند این حرف را میزنم

سید رضا میری

***

### رادیو را نمیتوان گرفت

* من از برق شهاب شکایت دارم وضع این برق خیلی‌خراب است از سر شب تا آخر شب نه رادیو میتوان گرفت نه کاردیگری میشود کرد .

بانو اشرف زمانی

***

### اتومبیلها توجه بعابرین ندارند

*درسر چهار راهها و در نقاط خط کشی شده برای عبور پیاده ها این ماشینها اصلا توجهی بعابرین ندارند و از خط کشی تجاوز میکنند. بد نیست اداره راهنمائی و رانندگی در این مورد اقدام کند .

دکتر گروسیان ـ فریدون حبیبی

***

### نان را گران میفروشند

* نزدیك شمس‌العماره نان را کیلوئی ۹ ریال میفروشند و موقعی که شلوغ است آنرا گرانتر هم میفروشند چند بارشکایت کردیم ولی نتیجه نگرفتیم

حسین قطبیان

***

### جشن مدرسه ایتالیائی درتهران

عبد «ایبیفانی» که یکی از اعیاد کودکان ایتالیا می باشد هفته گذشته در تهران نیز توسط مدرسه ایتالیائی در تهران جشن گرفته شد. عکس‌بالا همسر سفیرکبیر ایتالیا را در حال‌دادن هدیه ای‌از یك کارخانه ایتالیائی بیکی از اطفال مدرسه مزبور نشان می دهد .

# اولین جلسه شورای‌مشورتی شهر تشکیل شد

## شهردار گفت شمارا باینجا دعوت کردیم تا کارهای شهرداری با اطلاع مردم باشد

### احداث کوچه دراراضی تهران ممنوع شد

- مردم باید از اجحاف کسبه جلوگیری کنند
- دادگاههای شهرداری مانند سابق آماده بکار است
- اراضی باید طبق نقشه شهرداری تفکیك‌وساختمان شود .
- عایدات و مخارج شهرداری باطلاع مردم خواهدرسید
- شهردار خوب آنست‌که بیلان کار خودرا بدهد
- شهرداری با مضیقه مالی روبرو است
- از مردم تهران‌دعوت میکنم‌که بشوری نماینده‌فرستند
- چرا گوشت گران است و کمیاب ؟
- سازمان گوشت تهران بدترین سازمانها است

درساعت پنج بعداز ظهر پنج‌شنبه اولین جلسه‌شورای‌عالی‌شهرباحضور نمایندگان محلات‌تهران‌وشمیرانات تشکیل شد دراین مراسم معاون ومدیران کل شهرداری وجمعی از معتمدین تهران حضور داشتند .

آقای فرود شهردار تهران اولین جلسه شوری را افتتاح کردو نطقی دراین مراسم ایراد نمود شهردار گفت افتخار من آنست که همیشه خدمتگزار آقایان بوده‌ام درسراسر محلات تهران آقایان بامن‌همکاری داشته‌اند اعلیحضرت مرا باین‌سمت منصوب فرموده‌اند که بتوانم‌بجلب همکاری مردم خدمت بیشتری بمردم بکنم نظر شاهنشاه اینست کار مردم بدست مردم اداره شود انجمن شهر هرچه زودتر تشکیل شود و از آنجائیکه رسیدگی به تقاضاها برای آغاز انتخابات انجمن شهر بطول‌می‌انجامیدبرای‌جلوگیری از تعویق کار انتخابات انجمن‌شهر و برای آنکه کار مردم بدست‌مردم انجام شود امر فرمودند که من بشهرداری بیایم و بدین لحظ من آماده خدمت بمردم شدم .

شهرداری بموجب قانون‌تکالیفی دارد مهمترین تکلیف شهرداری اینست که عایدات‌ومخارج‌شهرداری رابرای اطلاع مردم اعلام کند و کارهای مربوط بشهر را بانظر انجمن ومردم انجام دهد و بکند آن کاری که مردم میخواهند . وقتی من بشهرداری آمدم گفتم منظور از انجمن شهر آنست که مردم در جریان کارها باشند و از شورای عالی انجمن‌های محلی‌تقاضا کردم که یك عده تعیین شوند و بشهرداری بیایند تاضمن همکاری باآنها کلیه مطالبی که مربوط به شهراست در مجمع آنان مطرح گردد. من نظریات اصلاحی‌آقایان را می‌پذیریم بطور خلاصه عرض میکنم که آقایان در تمام امور شهری و شهرداری نظارت ودخالت خواهند داشت .

من نمیگویم که تابحال کاری نشده و یاکار بدی شده است ولی اینرابدانید که اگر تابحال روی مقتضیاتی نظر شهرداران وقت در پیشرفت کارها موثر واقع می‌شد بعداز این اینطور نخواهد بود یك وقت خود من شکایت میکردم که فلان خیابان اسفالت نشده و فورا دستوری صادر میشد که آن کار بشودولی‌حالا فقط خودشماها هستید که باید همه کارهارا انجام دهید مبلغی که برای اسفالت در نظر گرفته میشود دراختیار آقایان خواهد بود وهرچه آقایان صلاح بدانند اقدام میشود .

من دستور دادم کارهائی که‌قرار بود انجام شود مجددا مردم برروی آن نظر بدهند و تاقبل از کسب نظر مردم این کارها متوقف‌خواهد شد این تصمیم را بدین لحاظ‌اتخاذ کردیم که آقایان بوضع شهر آشنائی کامل دارند ونظر آنان درباره هزینه ودر آمد و عملیات عمرانی شهرداری صائب خواهدبود تقاضای من ازشمااینست که‌نظریات خودرا بمن ابلاغ فرمائید و مطمئن باشید که باکمال میل آن راجرا میکنم .

مطلبی که میخواهم بعرض آقایان برسانم مضیقه مالی شهرداری است آقایان شاهق و شیرخانی اینجا هستند ووضع مالی شهرداری‌رابرای آقایان شرح خواهند داد تاآقایان بدانند مادر چه شرائطی کارهای شهر وشهرداری‌رابجریان‌میاندازیم این مطلب نباید مردم را ناراحت و نگران نماید نظر اعلیحضرت‌ودولت آنست که بشهرداری کمك بشود و قروض شهرداری پرداخت گردد و منابع جدید درآمد بدست آیدو شهرداری خدماتی بمردم بنماید و برای اینکه رسیدگی و نظارت در کارهای عادی شهرداری بوسیله عده‌ای از نمایندگان مردم سهل گردد‌همانطور که پیشنهادشده‌است ... که‌آقای دستگار رازی بیایند شهرداری و محلی تعیین میکنم وکار خودرا شروع نمایند. البته من از ایشان تقاضا خواهم کرد که دوروز قبل ازتشکیل‌شورای شهر مسائلی راکه در جلسه‌مطرح خواهد شد باطلاع آقایان برسانند خود آقایان هم‌اگر مطلبی‌بنظرشان رسید درتمام موارد مالی و غیرمالی نظر مشورتی خودرا بدهند .تاهنگام تشکیل انجمن قانونی شهر وبرای آنکه سایر مردم‌هم‌در جریان‌باشند تصمیمات‌شوری باطلاع مردم‌خواهد رسید.

آقایان باید توجه داشته باشند که چندنفر از نمایندگان‌شمیرانات نیز دراین شوری شرکت خواهند کرد واگر از برخی محلات هم‌تا بحال نماینده نیامده است حتمادر این موردااقدام گردد ومن از مردم تهران دعوت میکنم که باین‌شوری نماینده بفرستند.

شهردار گفت برخی از محلات تهران عوارض‌زیاد داده‌اند ولی از اصلاحات بی‌نصیب مانده اند شب گذشته درتهران نوبودم ارقامی نشان دادند که معلوم شد درمقابل عوارض پرداختی مردم کمك‌قابل توجهی به‌آنان نشده است.

**خواربار**

آقای فرود افزود: من میگویم شهرداری مال مردم است اگرخوار وبار را گران میفروشند خودمردم بایدجلوگیری کنندمن بدینوسیله اعلام میکنم که گرانفروشان رابه دادگاههای‌مربوط‌معرفی‌کنیددادگاه هاومامورین مبارزه‌با گرانفروشی باهمان ترتیبی که سابقا بودندکار میکنند اگر اجحاف میشود وبمردم تعدی میکنند به‌برزن بشهرداری. بمن وبه‌دادگاه وسایر مراجعی که دراختیار شما قرار دارداطلاع‌بدهید من صریحا میگویم عدم موفقیت من‌عدم موفقیت خود شما مردم است واگرشما خودتان را مسئول بدانید و قیمت خواربار و میوه وگوشت و همه‌چیز راکنترل بفرمائید آنوقت هیچکس از ما ناراضی نخواهد بود.

**ماموریت سنگین**

سپس آقای شاهق مدیر کل مالی شهرداری گفت‌ماموریت‌بسیار سنگینی بمن محول شده است من احتیاج بکمك آقایان و مردم‌تهران دارم اگر پول توانستیم تهیه‌کنیم تمام احتیاجات لازم وغیرلازم مردم مرتفع خواهد شد.

در دستگاه فعلی شهرداری پول موجود نیست یك مقدار قروض از دوران گذشته وبازهم گذشته باقی مانده است براین قروض باید مخارج شهررا هم اضافه کرد حقوق بایدپرداخت کرد قسمتی از وامهای‌دریافتی‌از بانکملی‌را باید پرداخت کرداحتیاجات‌اجتناب‌ناپذیر است باید پرداخت کردو غیرممکن است‌که بتوان تعهدات ودیون را پرداخت نکرد وظیفه‌ای که به من محول شده هرچند سنگین است باکمك مردم وشهردار تهران به بهترین وجهی انجام خواهم داد و امیدوارم بتوانم موفقیت کاملی‌بدست آورم از شما نمایندگان مردم درخواست دارم مردم را به پرداخت عوارض تشویق بفرمائید دستگاه مالی و عوارض را باکمك آقایان فرود وشیرخانی سروصورتی‌دادیم درباره اداره کل درآمد واصلاح وضع درآمد وایجاد تسهیلاتی در امر وصول مطالبات‌از مردم هر پیشنهادی دارید بفرمائید.

**بدهیها**

بدهی‌های شهرداری از دوقسمت تشکیل میشود قسمت اول وام و جمعا درحدود هشتاد میلیون تومان است‌که قسمتی از آن ده‌ساله و قسمتی دیگر پنج‌ساله بایدپرداخت گردد بعضی ارقام وام هاحال‌است وباید درسال جاری پرداخت بشود تعهدات شهرداری درحدود شصت میلیون تومان است آنچه که تا آخرسال تعهد داریم مطالبات پیمانکاران است باینهاپول ازبابت کاری که داده شده کم است ، بعضی‌هامی‌آیند اظهار ناراحتی‌می کنند وماهم چاره نداریم درآمد و عوایدروزانه‌ماا‌گربتواند کفاف‌مخارج روزانه را بدهد خوب است مطالبات در حدود دوازده میلیون تومان‌است واسنادی هست که از بابت مخارج انجام شده شش میلیون باقیمانده است . رقم سوم مخارج شهرداری ازبابت حقوق و هزینه بنگاههای‌خیریه از محل درآمد شهرداری است که تا آخر سال چهل و دو میلیون تومان است . امیدوارم باکمك آقایان تاآخر سال این رقم رابرابر بودجه پیش بینی شده بپردازیم . بودجه‌شهرداری یکصد و شصت میلیون تومان پیش بینی شده و متاسفانه کمتر از صد میلیون وصول شده و درظرف دوماه شصت میلیون نمیتوانیم وصول‌کنیم وباکمال تاسف قسمتی از این هزینه هاملحق‌به‌آن دیون سابق میگردد در حال حاضر وزارت کشور و دولت باید فکری برای حال شهرداری‌بکنند تا بتوانیم با مشکلاتی که هم‌اکنون درپیش داریم مبارزه کنیم من‌امیدوارم که بودجه پیش بینی شده راتا آخر سال بتوانیم وصول کنیم .

**خواسته شخصی ندارند**

آقای ویژه رئیس شورایعالی‌انجمن های محلی دراین جلسه صحبت کرد وگفت آقای فرود باصفای باطن امور شهر تهران را بدست گرفته و به بهترین وجهی اداره خواهدکرد وی افزود که نمایندگان هشتاد انجمن محلی تهران دراین شوری‌شرکت‌دارند وخواسته شخصی هم هیچکس‌ندارد.

**گوشت**

آقای حسین معیری درباره گوشت از شهردار سوالاتی کرد وی گفت در ظرف چندروز گذشته گوشت‌محسوسا گران شده و افزود که شهردارتهران دراین مورد اظهار نظر نماید . و تیمسارباستی یکی دیگر از اعضا در باره مشکلات وصول عوارض‌مطالبی بیان داشت .

بقیه در صفحه هفدهم

# درنمایشگاه جهانی فعالیت زن

## غرفه‌های بانوان ایران و سی‌کشور، خارجی بروی عموم باز شد

در سالن فیلم نمایشگاه ابتدا خانم دکتر مهرانگیز دولتشاهی از طرف جمعیت راه نو و شرکت‌کنندگان درنمایشگاه شادباش گفت و سپس نزارشی باستحضار رسانید خانم‌دکتر مهرانگیز دولتشاهی طی گزارش نمایشگاه گفت: یکسال و نیم قبل این فکر در جمعیت راه‌نو بوجودآمد که باترتیب دادن یك نمایشگاه‌جهانی انواع فعالیتهای زنان ملل مختلف‌را بمعرض نمایش بگذارد . در ابتدای امر باب‌نوان‌خارجی وابسته‌بسفارتخانه های کشور های خارج درایران مذاکراتی صورت گرفت ، دراین مذاکرات همگی با دایر کردن این نمایشگاه‌موافقت کردند سپس جمعیت راه‌نو باکسب‌اجازه‌ازحضورواالاحضرت اشرف پهلوی ریاست عالیه جمعیت های زنان برای ترتیب‌دادن‌نمایشگاه آغاز فعالیت کرد. آنگاه جریان دائر کردن نمایشگاه باطلاع علیاحضرت ملکه فرح پهلوی رسید ، علیاحضرت ملکه فرح این طرح را تحت توجهات عالیه خود قرار دادند و جمعیت راه نو را تشویق به فعالیت بیشترنمودند

منظور کلی از ترتیب دادن این نمایشگاه بیشتر شناساندن فعالیت های زنان ایرانی بزنان کشورهای خارج بخصوص به مردم ایران و همچنین نمایاندن‌فعالیتهای‌زنان دنیا بزنان ایرانی است .

خانم دکتر مهرانگیز دولتشاهی در پایان گزارش از یك‌یك سازمانهای دولتی و ملی که در ترتیب دادن نمایشگاه به جمعیت راه‌نو کمك کرده بودند تشکر کرد .

سپس‌یك حلقه فیلم از فعالیت زنان ایتالیائی بمعرض نمایش‌گذاشته شد و در برنامه بعدی تانیا آشوت پیانیست مشهور که برای شرکت دراین نمایشگاه از پاریس دعوت‌شده بود چند قطعه آهنك نواخت ...

آنگاه علیا حضرت ملکه باراهنمائی خانم دکتر مهرانگیز دولتشاهی از غرفه ها دیدن کردند .

**غرفه پاکستان**

دراین غرفه انواع کارهای دستی زنان پاکستان بمعرض نمایش‌گذاشته شده بود و اطراف غرفه باپارچه‌های بافت زنان پاکستان تزئین شده‌بود.

**غرفه سازمان ملل متحد**

دراین غرفه عکسهائی ازنمایندگان زنان کشورهای‌مختلف که‌عضوسازمان ملل متحد بودند بمعرض نمایش گذاشته شده بود .

**غرفه فدرال آلمان**

در این غرفه علاوه بر عکسهائی از فعالیت زنان در شئون مختلف زندگی کار های دستی زنان آلمانی نیز بچشم میخورد نمودار فعالیت زنان‌آلمان‌غربی حاکی است :

در کشورجمهوری فدرال آلمان ۱۹ میلیون‌نفربکاراشتغال دارند که از این عده ۶٫۵ میلیون نفر زن هستند .در تجارت و امور مربوط به آن ۵۰٪تعداد کل کسانی را که بکار اشتغال دارند زنان تشکیل میدهند ۲۰٪ از مدیران موسسات تجاری و صنعتی از طبقه نسوان میباشند . تقریبا تمام کسانی که در منازل بکار اشتغال دارند زن هستند .

سه چهارم تعداد کار گران وکارمندان صنایع نساجی از بانوان تشکیل شده است . زنان آلمانی در تشکیلات سندیکائی نیزگروه بس نیرومندی‌می باشند . بسیاری از تشکیلات اداری و شهرداریهای آلمان بدست بانوان اداره میشود . همچنین تعداد زنان در کار هائی که احتیاج به دارا بودن تحصیلات دانشگاهی دارد روز بروز در تزاید است .

بقیه درصفحه‌نوزدهم

خمیر دندان کلگیت باگاردل

دندانهای شمارا تمیز و زیبا ونفس شمارا معطر میکند

وبجلوگیری ازفساددندان کمك مینماید

خمیر دندان کلگیت دارای گاردول است وگاردول ماده مخصوصی است که بجلوگیری از فساد دندان کمك میکند .

کلگیت بوی‌بد دهان اغلب افرادرا درتمام‌روز از بین‌میبرد ـ دندانهای شمارا تمیز میکند وزیبائی آنها را آشکار میدارد .

اطفال نیز از کف کردن و طعم خوشمزه آن‌خوششان می‌آید .

گاردول روی دندان شما قشرهای نامرئی مخصوص ایجاد میکند که بجلوگیری از فساد دندان کمك مینماید.

کلگیت نفس‌شمارا خوشبو میکند و در عین حال دندان شمارانمیز مینماید

خمیردندان کلگیت پرفروش‌ترین خمیردندان دنیاست

CDC-58-1-PH

آ-۳۸۴۷۰

# صدور گواهینامه برای فرهنگیان بیمار

- رئیس آموزشگاه می‌تواند بکارمندان ۵ روز معذوریت بدهد
- مدت مرخصی استعلاجی بانوان باردار ۳ هفته میباشد
- بیماران مسلول وسرطانی و روحی بیش از ۶ ماه ازمرخصی استفاده میکنند
- برای بیماران فرهنگی‌که باید بخارج اعزام شوند مقرراتی وضع شد

جهت فرهنگیان بیمار وصدور گواهینامه پزشکی ازطرف وزارت فرهنك آئین نامه مخصوصی تدوین و بشرح زیر ابلاغ گردید:

ماده ۱ـ رئیس یا مسئول هر تا پنج روز معذوریت بدهد مشروط اداره و یا آموزشگاه حق خواهد بر این که در هر سه ماه جمعا از داشت به کارمندان حوزه تابعه پنج روز تجاوز ننماید واین امر خود که بیمار میشوند پس ازتحقیق باید در دفتر مخصوص در اداره خود و یا تشخیص پزشك معالج مربوط قید گردد.

تبصره ـ در صورتی که مدت معذوریت از ۵ روز تجاوز کردباید بهداری آموزشگاه‌های محل رسیدگی کند.

ماده ۲ـ مدت مرخصی استعلاجی در مورد بانوان باردار جمعا سه هفته و یکجا می باشد این بانوان می توانند با ارائه گواهی ماما و رونوشت شناسنامه نوزاد مستقیما به اداره متبوعه جهت‌اقدام لازم مراجعه نمایند.

ماده ۳ـ بیمارانی که بیش از شش ماه کسالت شان طول میکشد پس از این مدت طبق ماده ٤٦ قانون استخدام کشوری در باره شان‌عمل خواهد شد جز در مورد سل و سرطان و بیماری های روحی که بر طبق قوانین مصوب مجلسین از مرخصی استعلاجی استفاده خواهند نمود.

**بیماران شهرستان ها**

ماده ٤ـ بیمارانی می توانند جهت مداوا بمرکز عزیمت نمایند که شورای پزشکی شهرستان یا شورای پزشکی بهداری آموزشگاه ها ویا شورای پزشکی بیمه و در صورت عدم تشکیل شورا های‌مزبور رئیس بهداری یا پزشك محلی آن شهر لزوم عزیمتشان را بمرکز تصدیق کرده باشند.

این قبیل بیماران با مدارك بیماری و معرفی فرهنك محل به اداره کل رفاه معلم مراجعه نموده وپس از معاینات لازم در صورتی که توقف آنان در مرکز لازم تشخیص داده شد ترتیب معالجه شان در تهران داده خواهد شد.

تایید یا رد گواهی چنین بیماران بعهده اداره کل رفاه معلم می باشد.

ماده ۵ـ کلیه گواهی نامه‌هائی که مدت آن از یك ماه تجاوز کند باید با رای شورای پزشکی باشد بجز د رمورد ماده چهار که حد اکثر از سه ماه تجاوز نخواهدکرد

**بیماران اعزامی به خارج**

ماده ٦ـ بیمارانی می توانند به خارجه جهت درمان مسافرت نمایند که وسائل مداوای آنان در کشور فراهم نباشد این قبیل بیماران با در دست داشتن مدارك بیماری و گواهی عدم امکان مداوا در کشور از شورای پزشکی وزارت بهداری وشورای پزشکی بهداری آموزشگاه های کل می توانند برای مدت حد اکثر سه ماه به خارج‌مسافرت کنند.

ماده ۷ـ بیمار بایستی بلافاصله در کشور محل درمان مورد نظر و تحت درمان قرار گیرد و گواهی لازم با ذکر نوع بیماری و مدت مداوا از پزشك معالج دریافت و پس از تایید کنسولگری ایران در محل به اداره کل رفاه معلم ارسال دارد.

# مسابقات کشتی باشگاههای وزارت کار

## دراین مسابقات ۱۸۰نفر از ۲۲کارخانه شرکت کردند

مسابقات کشتی باشگاه های وزارت کار که جمعا ۱۸۰ شرکت کننده از ۲۲ کار خانه داشت در سه شب متوالی در محل سالن سر پوشیده باشگاه دخانیات باحضور چندین هزار نفر تماشاچی انجام گردید.

تیم باشگاه دخانیات با ٤٥ امتیاز اول شد و راه آهن با ٤٠ امتیاز سیلوبا ۱۸امتیاز روغن کشی‌ورامین با۱۰امتیازشهرداری‌شهرری‌با۹امتیاز آجر نسوز امین آباد با ٦ امتیاز به ترتیب مقام های دوم تا ششم را بدست آوردند.

نتیجه مسابقه در وزن های اول تا هشتم بدین قرار میباشد.

**در وزن اول** ـ آقایان عباس خجسته پور از راه آهن و حسن گروسی از دخانیات و حمید احد ـ زاده از سیلو به ترتیب اول تاسوم.

**وزن دوم** ـ نفر اول غلام دادیاری از دخانیات هاشم شریفی از راه آهن دوم و قاسم سر کوبیان از سیلو سوم.

**وزن سوم** ـ ابوالفضل گرمرودی اول اصغر حیدری از دخانیات دوم و محسن درستی از سیلو سوم.

**وزن چهارم** ـ پرویز فرنژاد از دخانیات محمود روانی از شهرداری شهر ری و حسین طریقت از امین‌ـ آباد اول تا سوم.

**وزن‌پنجم** ـنفراول عیوض‌شیرین زاده از دخانیات حسین راکانی از سیمان دوم جواد نیکفر از راه آهن سوم.

**وزن ششم** ـ نفر اول تقی اشراق از راه آهن سیاوش تیموری از دخانیات دوم و نفر سوم نعمت اله حیدری از روغن کشی ورامین.

**وزن هفتم** ـ خیراله امیری از دخانیات اول عین‌اله تماخری از راه آهن دوم و یحیی بختیاری از روغن کشی ورامین سوم.

**وزن هشتم** ـ ناصر محمدی‌از دخانیات اول حسین حیدری از راه‌ـ آهن‌دوم‌وحسین‌محمدی ازشهرداری شهر ری سوم وصالح ناصحی (پیر مرد ٦٥ ساله) از کارخانه سیلو و مشیری معاونین وزارت کار و معمارنیا رئیس‌اداره باشگاه دخانیات در این مسابقات آقایان معتمدی حضور داشتند.

از : اسپهانی

## سیر ورزش ایران

ـ٦ـ

اگرتهران رابحساب‌نیاوریم تعدادباشگاههای ورزشی درسراسر کشور به‌رقم ده نمی‌رسد. در شهربزرك اصفهان که زمانی نیم‌جهان نامیده میشد. فقط‌یك باشگاه ورزشی موجود است. البته منظور ما از کلمه باشگاه مکانی‌است‌که ورزشکاران دورهم جمع‌میشوند وباوسائل موجود به‌فعالیتهای ورزشی میپردازند.

درعرض ۱۲سال اخیر تعداد باشگاههای ورزشی در تهران رو به‌افزایش رفت واز طرف دیگر دستجات آزاد هم توانسته‌اند برای خود محلی تهیه نمایند.

در کشور ما باشگاه های ورزشی متعلق بافراد است. یعنی یك نفر باشگاه ورزشی تاسیس میکند و هر وقت هم اراده کند میتواند درباشگاهش را ببندد، درکشور های‌دیگر باشگاههای ورزشی یابصورت شرکت اداره میشود، یامتعلق به شهرداریها است ویامال عموم اعضاء است.

بطوریکه شاهنشاه مانیز چندسال پیش گوشزد فرموده‌اند «در کشورهای خارج‌وسائل ورزشی برای طبقهٔ که‌شان اجتماعیشان باشد موجود است. اصولا باشگاههای ورزشی‌بامفهوم‌باشگاه بامجهزترین وسائل دراختیار تمام مردم است. مادرایران متاسفانه هنوز باشگاههای کامل نداریم که احتیاجات مردم رارفع نماید».

درکشور های دیگر باشگاههای ورزشی زائیده احتیاج‌است از این‌لحاظ کمتر اتفاق میافتدکه باشگاهها به‌کمك دیگران نیازی‌داشته باشند. درکشور ماباشگاههای ورزشی ازسازمان تندرستی مقرری دارند درضمن سازمان به صاحبان باشگاهها هزینه ساختمانی نیز میدهد. کلیه فدراسیونها‌نسبت به‌امکانات موجود به‌باشگاههای‌ورزشی توجه دارند. فدراسیونها دراختیار باشگاهها مربی، وسائل ورزشی قرار میدهند. بااین همه توجه اغلب باشگاههای ماازلحاظ بهداشتی ووسائل‌ورزشی نواقص بیشماری دارند. اعضاء باشگاهها مطابق‌فصل کم‌وزیادمیشود وازاین لحاظ باشگاهها نمیتوانند ازتعداداعضاء بطور دقیق باخبر باشند. چون فدراسیونها مسئله کارت آماتوری راهنوز حل‌نکرده‌اند بدین جهت باشگاهها در تشخیص اعضاء خود دچارتردید میشوند. گاهی درمسابقات مشاهده میشودکه یك ورزشکار رادرعین حال‌سه‌باشگاه بنام عضو خود به‌فدراسیون معرفی میکند. درنتیجه کمکهای متوالی وعلل‌دیگر باشگاه های‌ورزشی مافاقد استقلال واقعی می‌باشند. باشگاه‌های ورزشی مانند کشور های دیگر در میهن مانیز درراه پیشرفت ورزش تلاش وفداکاری مینمایند. ولی مفهوم باشگاه ورزشی در کشورماهنوز بخوبی درك نشده‌است. عدم رضایت مدیران باشگاههای ماازوضع‌ورزش تااندازه ای ناشی ازیك نوع بلاتکلیفی آنهااست.

در تهران چندین باشگاه اختصاصی هم داریم که‌نسبت به باشگاه های عمومی مجهزترند. ولی این باشگاهها درمسابقات‌رسمی فدراسیونها حق شرکت ندارند واین باشگاهها ورزشکار تربیت‌میکنند وباشگاه های‌عمومی درمسابقات از وجود آنان استفاده می‌برند.

«ناتمام»

بازدید مردم از کارهای عمرانی

# مؤسسه‌ای‌که مردان فنی واستادان‌کار تربیت میکند

## درکانون کار و آموزش نابینایان هم حرفه‌های مختلف را فرا میگیرند

از ساعت نه روز پنجشنبه‌چهلمین برنامه بازدید مردم از پیشرفتهای مملکتی اجراشد دراین برنامه که از طرف دفتر فنی انتشارات و رادیو باهمکاری‌سازمان شاهنشاهی خدمات اجتماعی تنظیم شده بود. یکصد و هشتاد تن از طبقات مختلف مردم پایتخت شرکت داشتند و مدت سه ساعت از کانون کارو آموزش‌سازمان شاهنشاهی خدمات اجتماعی دیدن کردند. ساعت ۹ و نیم‌کاروان بازدید کنندگان بمحل کانون واقع درخیابان ری رسید در اینجا آقای رئیس‌روحانی رئیس کانون کارو آموزش به‌مهمانان خوش آمد گفت و اظهارداشت.

باراده اعلیحضرت‌همایون‌شاهنشاه وراهنمائی و سرپرستی والاحضرت شاهدخت اشرف پهلوی روز پنجم بهمن ماه ۱۳۲٦ کانون کارو آموزش که یکی از نخستین تاسیسات‌خیریه سازمان شاهنشاهی خدمات اجتماعی است بمنظور جمع آوری و تمرکزدادن متکدیان. ولگردان. کودکان‌بی‌سرپرست‌و تربیت و تعلیم و تهذیب اخلاق آنان بوجود آمد. از بدو تاسیس تاپایان دیماه سال ۱۳۳٤ برویهم ۱٦۷٦٤نفر مرد. زن پسر. دختر که در گوشه وکنار شهر پراکنده بودند و کارو مسکن مشخص نداشتند دراین کانون بیتوته نموده و تحت نظرمربیان مجرب قرار گرفتند و پس از آنکه در کارگاهها و مدرسه و کودکستان که برای آنان دایر شده بود بفرا خور حال و استعداد حرفه‌ای فرا گرفته و خواندن و نوشتن آموختندو عادات مذموم ولگردی و تکدی راترك کرده و برومند و کارآمد بارآمدند از کانون خارج‌و بمشاغل آزادسرگرم شدند

دربهمن ۱۳۳٤ کانون کار وآموزش در اجرای منویات خاطر خطیرملوکانه دایر بلزوم تاسیس مدارس حرفه‌ای در سراسر کشور گام بلندی برداشت وباتغییر کلی که در وضع این‌موسسه متدرجا رویداد محیط فعالیت ودایره عمل کانون بایجاد مدرسه فنی‌برای تربیت و تعلیم کارگرفنی و استاد کار محدود گردید. هم اکنون‌مدرسه فنی کانون کار و آموزش بادراختیار داشتن کاملترین وسایل ممکن از کارگاهها و تجهیزات فنی ومعلم‌آماده بهره برداری است. مدرسه فنی کانون کارو آموزش ترکیبی است از آموزشگاه حرفه‌ای و هنرستان‌صنعتی که اساسنامه و برنامه آموزشگاه ـ حرفه‌ای عینا همان برنامه واساسنامه آموزشگاههای حرفه‌ای وزارتفرهنك است ولی‌اساسنامه هنرستان‌مخصوص مدرسه فنی کانون کار و آموزش وبرمبنای مقتضیات و احتیاجات‌کنونی کشور تدوین و بتصویب شورایعالی فرهنك رسیده‌است.

تکامل تدریجی که بتوجهات فائقه و عنایات کامله اعلیحضرت همایون شاهنشاهی ریاست عالیه سازمان شاهنشاهی خدمات اجتماعی از بهمن ماه سال ۱۳۳٤ ببعد در کانون کار و آموزش صورت وقوع پیدا کرد در خرداد ماه سال جاری اولین ثمره و بهره را عاید داشت و در حقیقت می توان این سال را سر فصل بهره‌ـ برداری از این موسسه فنی و فرهنگی دانست چه آنکه در این موقع ۲۱ نفر هنر جو در رشته های ماشین ـبرق‌ـ اتومبیل ـ لوله کشی ـ درود گری تحصیلات خود را با موفقیت پایان‌داده و برای قبول خدمت در موسسات مختلف صنعتی آماده شدند که ازاین عده ۳ نفر فعلا در خدمت کانون بوده و پنج نفر از آنان بنا بمفاد قرار دادی که بین سازمان شاهنشاهی خدمات اجتماعی و وزارت فرهنك اطریش‌منعقد شده بکشور اطریش اعزام شدند تا بهزینه وزارت فرهنك مذکور معلومات فنی خود را تکمیل نموده و در مراجعت بهنر آموزی در مدرسه فنی کانون مشغول شوند.

پس از پایان سخنان آقای رئیس روحانی باز دید از قسمت های مختلف کانون آغاز گردید و باز دید کنندگان به چند دسته تقسیم شدند و از کار گاههای درودگری ـجوشکاری ـ لوله کشی ـ برق ـسالن مطالعه ـ آشپزخانه ـنانوا خانه‌ـرختشویخانه‌ـ بهداری ـ کلاسهای آموزشی نابینایان وکار گاه تعمیر اتومبیل دیدن کردند. قسمتی که مورد توجه‌بازدیدکنندگان واقع شد کلاسهای آموزشی نابینایان بود که طبق برنامه‌ای و با استفاده از آخرین روش خواندن و نوشتن را به نابینایان می آموزند. کلاسهای موسیقی نابینایان بیش از قسمت های دیگر جالب توجه بود. بازدیدکنندگان باور نمیکردند یکنفر نابینا با مهارت یك استادموسیقی‌ادوات مختلف‌موزیك را مینوازد.

این بازدید تا ظهر طول کشید.

**نظر مردم**

آقای روح‌اله زند وکیلی دانشجوی فوق لیسانس موسسه مطالعات و تحقیقات اجتماعی نوشته است اثراتی که‌این بازدید درمن‌گذاشته خیلی‌زیاد است و نمیتوانم آنها را تمامابرشته تحریر در آورم زیرا آنچه انسان‌حس میکند شاید نتواند بیان کند ولی آنچه مسلم است نه تنها من از متصدیان امور و کسانی که باعث و بانی این موسسات هستند متشکرم بلکه اثر این عمل غیر مستقیم بنفع نسل آینده است. خانم طلعت زمردیان نوشته است اولا وظیفه خود میدانم از همه کسانیکه وسایل بازدید امروز را فراهم آوردند تشکر کنم از فرط خوشحالی‌زبانم یارای‌بازگوکردن‌اثراین باز دید را ندارد همینقدر میتوانم بعرض برسانم که جای خوشوقتی و شکر گذاری است افرادی که در این سازمان تربیت شده و هر کدام‌بکاری مشغولند کار های حرفه را پیشه کرده‌اند و پس از پایان دوره آموزش افرادی خوشبخت چه برای خود وچه برای جامعه خواهند شد.

# انجمنهای خانه و مدرسه

**در دبیرستان الهی نازی‌آباد**

هفته گذشته جلسه انجمن همکاری خانه ومدرسه دبیرستان الهی نازی آباد در محل دبیرستان بریاست آقای مهندس آذرهوش و باحضور آقایان داهی رئیس دبیرستان و اخباری ـ کریمی ـحیدری ـ نقیبی ـ امینی ودیگر اعضاء تشکیل گردید ابتدا نامه رسیده از اداره فرهنك ناحیه ۱۵نازی آباد درمورد محل دبیرستان که گنجایش ندارد بوسیله آقای داهی خوانده شد سپس درمورد کم بود تعداد کتاب و اقدام‌انجام شده برای تشکیل کتابخانه درمحل دبیرستان و اقدام برای تکمیل و رفع نواقص کتابخانه واقدام برای تهیه محل مناسب برای دبیرستان مزبور تصمیمات لازم گرفته شد ودراین جلسه‌تصویب گردید که‌عصرروز شنبه ۲٤ دیماه بادعوت از اولیاء امور فرهنگی واولیای دانش آموزان مجلس جشن عید مبعث رسول‌اکرم باهزینه اعضاء انجمن برقرار گردد.

# معرفی کاندیداهای بیستمین دوره قانونگزاری

## تبریك باهالی همایون شهر

ازاین که این‌بار درصدد برآمده که شخصیت بارز وفاضل ووطن پرستی مانند جناب آقای احمد ملك سعیدی مدیر کل وزارت گمرکات وانحصارات رابرای نمایندگی به‌پارلمان بفرستید به شما مردان آزاده وسلحشور وشاه دوست تبریك گفته ومسلما ایشان خواهند توانست در سمت نمایندگی به خواسته‌های شما تحقق بخشند.

**دکتر کاشفی ـ ناصر عالیوند ـ کاظم بامداد ـحسنعلی‌مسعودنیاـ علی اکبر محب ـ ابراهیم رحیمیان ـ مهندس مویدی ـ حسین‌مصطفوی مرتضی درخشنده ـ محمد نور ـ مرتضی خطیبی ـ علی‌اکبر اسکوئی‌ـ رحیم صفویان ـاحمد اخوان ـعلی شوکتی ـهوشنك منوچهریان ـسید مرتضی درخشنده ـ منوچهر بقائی ـ وعده‌کثیری دیگر**

آ‌ـ۳٤۵۸۳

از تبریز

## جناب آقای‌پرفسور عدل رهبردانشمند حزب مردم

**رونوشت جنناب آقای مهندس هدایت ـ رونوشت روزنامهٔ اطلاعات**

**از اینکه جناب آقای‌دکتر علی اکبر بینا استاد معظم دانشگاه تهران مجددا بحزب پر افتخار مردم مراجعت نموده‌اند همهٔ آذربایجانیان بخصوص همشهریان تبریز نهایت خرسند و بدینوسیله این موفقیت بزرك را بهمه و رهبر عالیقدر خود تبریك عرض مینمائیم**

عباس خازن ـ دکتر علوی ـ دکتر بهرامی ـ دکتر طاهری ـ دکتر خسروشاهی ـ دکتر ذکاء ـ دکتر آراد ـ دکتر علیزاده خسرو شاهی‌ـ دکتر بهادری ـ دکتر مراغه چیان ـدکتر حمزه زاده ـدکتر ایرانپور‌ـ دکتر دلنواز‌ـدکتررسول چای فروشان ـحسن شهلوی ـحاجی سید محمود اسکوئی ـ مولوی ـ صادقیان ـ غلامعلی علیزاده ـ ابوالفضل نصیرپور ـ رستگار ـ هاشم شهنائی ـ مرزبان ـ عباسقلی نعیمی ـ محمد پور قاسمی ـ اسمعیل نهائی ـ جعفر رحیم نوه سی ـ حسین حسین‌زاده‌ـ نصرت ترابی ـ منشی زاده ـ حسین علیزاده (تاجر باشی) علی حسین‌زاده حسین حاتمی ـ الاحقر حسن الهی ـحیدر زار ع‌ـ محمد ترابی ـ حاجی محمد قائمیان ـ جعفر علیزاده اسکوئی ـ شامخی ـ ابراهیم راد‌ـمیرهاشم آریان ـ معتمدی ـ تیمور داوری ـ رواقی ـ پروینی ـ اسمعیل کاوشی ـ مصحفی ـ حسین کیهان ـ جعفر بارنجی شرقی ـ احمد محافظ ـ عزیزاله طاق سلطانی ـ محمد چایفروشان ـ اسمعیل اسمعیلی ـ رسول جوادی ـشجاعی ـ محمد بهمنی ـاحمد جوادی ـیوسف فضلی ـ علی نقی نعیمی ـ علی اکبر شاد ـ داوران حق ـ مختاری ـ استاد علی سعیدی ـ دکتر محمد باقر صدقیانی ـ دکتر رسول رفیع ـدکترپاکدل سید حبیب ابریشمی ـ سید مرتضی اشرفی سعادت ـ صدرالدین صدر الفضلائی ـ سید مصطفی اشرفی سعادت

از برازجان

## معرفی کاندیدای نمایندگی

ماأهالی شهرستان برازجان به پیروی از منویات شاهنشاه‌آزادمنش در خصوص آزادی انتخابات بیستمین دوره قانون گزاری جناب **آقای علیمراد فراشبندی** راکه‌یکی از فرهنگیان بسیار خوش‌نام و با سابقه میباشند وتاکنون خدمات گران‌بهاء وپرارزش نسبت بمعرفی تاریخ این منطقه بعمل آورده‌اند برای بیستمین دوره قانون گزاری معرفی وکاندیدا مینمائیم.

**حاج محمد کیانی ـحاج‌اسماعیل کیانی ـ ابراهیم راستی ـ حبیب بهزادی ـ ابوالقاسم زمانی ـ کریم کریمی ـ محمد جعفر کیانی ـ حسین عسگرپور ـ عبدالحسین لقمانزاده عباسقلی مرادی ـحاج کرم راستی ـمحمد شفیع عطارزاده ـ محمدکفاش نصراله پاپری ـمحمد باقر کیانی ـ نجف راستی ـسید حسن محمدی عبداله قنبری ـ حسین معماری ـ محمدعلی ارشدی ـ نعمت‌اله صالحی محمد رضا حمیدی ـغلامحسین عرفان ـابوالقاسم لقمانزاده ـ سیداکبر سجادی ـ نعمت‌اله لقمانزاده ـ محمد شفیع دانش‌پور ـ ابراهیم‌آخوندزاده علی جهاندوست ـ علی معماری ـ محمد نبی معماری ـ محمد نبی مرشدی محمدعلی خادمی نژاد ـ محمود دشتستانی ـحسنعلی پاپری ـعوض‌رئیسی گرگعلی پاپری ـ مختار دشتستانی ـحسینقلی پاپری ـ محمدباقربهزادی**

فرهنگیان شهرستان برازجان به‌پیروی از نیات عالیه اعلیحضرت همایونی دایربر آزادی انتخابات جناب آقای علیمراد فراشبندی را که از فرهنگیان دانشمند وباسابقه میباشند برای نمایندگی مجلس شورای ملی کاندیدا مینمایند.

**عباس رستمی ـشفیعی ـغلامحسین کشاورزی ـ محمد کاظم کشمیری ـ عزیز صفائی ـتوحیدی ـ نظرعلی ـ عبدالحسین مصلحیان ـ منازاده ـپایری ـ میرفتح‌اله موسوی ـ سید مهدی موسوی ـ اکبرزاده عبدالحسین ذاکری ـ رضوی ـتمدنی ـصداقت زاده ـوشتیانه ـ سید محمد مساوات ـ فرهمند ـکارگرـسید فضل‌اله مساوات ـ حبیب‌مسیبی عباس کفائی ـسلمان‌مرادی ـمحمدی ـفتحی ـ ابراهیم تمیزی ـ جلال صادقی ـ فرزانه ـموید ـابراهیم محمد حسینی ـ**

آ‌ـ۳۸۵۷٤

تلگراف از مریوان

## حضور محترم جناب آقای مهندس شریف امامی

### نخست‌وزیر معظم رونوشت وزارت جلیله‌کشور رونوشت حزب مردم رونوشت اطلاعات

در این موقع که تحت توجهات شاهنشاه جوان بخت و دموکرات منش انتخابات مجلس شورایملی شروع شده قاطبه اهالی مریوان و ساکنین مناطق اورامان اعم از عشایر ده نشین کاندیدای جناب آقای محمد حسن آصف وزیری را از حوزه انتخابیه مریوان استقبال و پشتیبانی نموده این حسن انتخابات را که در حقیقت توجه کامل بخواسته اهالی شاهدوست ووطن خواه این منطقه مرزی است یك دل و یك زبان سپاسگزاری و عرض تشکر مینماید و باعلاقمندی در انتخابات شرکت امیدواریم در نهایت آرامش بابرخورداری از توجهات دولت در کمال آزادی‌نماینده طبیعی وواقعی خود را انتخاب نمائیم.

**سیداحمد شیخ‌الاسلام مریوانی مظفر مهمن سلطانی محمد شریف‌المانه شوکت‌مصطفی سلطانی محمدایران خواه محمود مصطفی سلطانی مصطفی قادر بهمنی قبار محمدعلی مرادی روفیهمنی عبداله مرادی محمدتوفیقی سلیمی عباس مصطفوی مهدی احمدی بنی رسول محمد افراسیابی محمد سعید احمدی احمد اکبری سرپرست طوائف کرباسی حاجی فرج زنوزی حاج محمد صالح رشیدی حاج مصطفی زنوزی ستار زنوزی توفیق فلاحی صابری ملامحمد رشید مصطفی سلطانی از طرف طائفه حیدری کانی سافانی محمد کانی سافانی محمد مالکی محمد سعید رستمی**

# آشوریها و کلدانیهای عزیز ایران

اینك که بنا باراده سنیهٔ شاهنشاه مفخم‌دستور شروع‌انتخابات مجلس شورایملی از طرف وزارت جلیله کشور صادر گردیده امضاء کنند گان زیر بادر نظر گرفتن مصالح عالیه کشور و خیرو صلاح اقلیت زحمتکش خود پشتیبانی‌قاطع خود را از آقای **دکتر ویلهلم میرزا مقدم** کاندیدای حزب وطن پرستان ملیون اعلام میداریم.

آقای دکتر ویلهلم میرزامقدم چه از لحاظ اصالت خانوادگی و چه ازحیث تحصیلات عالیه و سطح اطلاعات عمومی و سوابق ممتد خدمات دولتی مزیت و موقعیت خاصی داشته و بواسطه روح تواضع و فضائل اخلاقی و مردم داری دربین کلیه طبقات مردم احترام و محبوبیت‌بی‌نظیری را دارا است.

فراموش نکنید با تقویت و پشتیبانی عمومی از این جوان فداکار مستقیما ببالا بردن حیثیت و آبروی اقلیت خویش دربین سایر طبقات جامعه شریف ایرانی کمك ومساعدت نموده‌اید.

**پرفسور اوسیپوف ـدکتر جان عیوض زاده ـ دکتر داود اوسیپ‌ـ دکتر بیت‌انویا ـدکتر والترد انیال زاده ـدکتر اندره‌بدل ـژاك مرادا‌ـ جرج کرم ـ دکتر پیره یوسف‌ـ یوناتان کلدانی ـ مهندس اوسیپ‌ـ همر ملك ـاسرائیل میخائیلی ـ دکتر فردریك علیین ـ مهندس‌سرکیس بیتاتوز ـ جرج ملك ـمهندس آلبرت ـ دکتر مهندس ولادمیرتومان ـ مهندس ژرژ ـ دکتر ولادمیر میرزا ـ ویلیام هرمزی ـ دکتر چارلز عیوض‌زاده ـ مهندس فردنیاند علیین ـمهندس جان یوسف ـمهندس شستو ـ مهندس موسی بیت‌انویا ـآلبرت منصوری ـ ادموند بیت‌خدا‌ـ یوآف تاروردی ـ چارلز صیادی ـ امانوئل یوسفی ـ فریدریك بدل‌ـ یوسف یعقوب‌پور ـ یعقوب بدل‌اف ـ شدراك اودیشو ـ والتر باباخانی‌ـ شموئیل پطروس ـ ویلسون چهار بخشی ـ ویلسون امینی ـ ویلیام‌مرادا**

تلگراف از آباده

## معرفی کاندیدای نمایندگی

جناب آقای مهندس شریف امامی نخست‌وزیر محبوب رونوشت تیمسار معظم سپهبد علوی مقدم وزیر محترم کشور رونوشت جناب‌آقای دکتر پیراسته استاندار محترم فارس و بنادر رونوشت آقای غلامعلی پرویزی رونوشت روزنامه اطلاعات باتوجه بدستور موکد مقام محترم نخست‌وزیر دایر به آزادی انتخابات مردم شهرستان آباده فرصت یافته‌اند که کاندیدا نمودن یك نفردلسوز و مورد اعتماد نماینده حقیقی خودرا انتخاب و به مجلس شورای ملی اعزام نمایند لطفا بدین وسیله آقای غلامعلی پرویزی را که از افراد مطلع و کاردان و از هرحیث‌مورد اعتماد اکثریت قریب اتفاق اهالی شهرستان آباده می‌باشند کاندیدای نمایندگی دوره بیستم آباده معرفی نموده وامیدوارند باانتخاب ایشان شهرستان آباده پابپای سایر نقاط کشور در تحت توجهات ذات اقدس شاهنشاهی راه‌آبادانی به‌پیماید باتقدیم احترام.

**حسین سلطانی بدرالدین قضائی حاجی آقای اسدی حاجی محمد علی‌مسعودی حاجی محمد حسن اسعدی عباس اسعدی‌حاج‌جلالی ورضانیا حاج مهدی مرزبان حاج حمزه رضانیا حاجی جلالی حاج‌محمدمحمدی دائی حاجی عباس علی تقوی حاج‌حسین‌راستانی حاج حسین‌عبدالحمیدزاده حاج غلامحسین وزیریان حاج عباس باستانی محمد دانش غلام علی‌ضیائی علی اکبر صفائی غلام حسین صفائی محمد رایگان محمد رضا رایگان محمد اسمعیلی رضانیا علی اصغر رضانیا غلام علی هنرور محمد علی صارمی ناصر صارمی کاکاصمیمی علی صمیمی غلام علی رستگاری محمد حسین رستکاری عباس رستکاری حسن عرب جلال رضانیا محمد علی رضانیا محمد حسین فرهمند هوشنك روزگار حیدر نمازی ذبیح‌اله‌توسلی بدیع‌اله توسلی یداله توسلی غلام حسین شیروانی حیدر اناصاحبی حیدر محمدی صاحبی محمد غفوری محمدی علی تدین علی پارسائی یداله خبازی حسین صالحی اکبر اسعدی رضا رضائی رستکاری یداله یخشائی اکبر یخشائی ناصر باستانی اسمعیل مسعودی حبیب اله نقی‌پور حسن مسعودی رضاقلی محمودی محمدقلی‌مسعودی‌ذبیح‌اله‌کازری‌مرتضوی الهی حسین کاوسی مرتضوی الهی حسین کاوسی مرتضوی دریائی حبیب مقصودی علی حاج‌باقری منوچهر انوشه حسین احمد پور اصغر جنتی علی اصغر جنتی حسین صفائی مصطفوی فراش ابوالفضل سرگرد علی‌اصغرپور حمزه‌احمد پورحمز وغلام‌توکلی‌اکبرمحمدشاهی غلام محمد شاهی محمد محمدی غلاحسین کاظمی محمد حسن رضانیا محمد نازی عزیز کازری سید عباس طباطبائی علی اصغر کریمیان‌محمد حسین کریمیان اسداله کریمیان حاجی نعمت‌الهی علی اصغر استانه هوشنك استانه محمدعلی تیغ دست حجت‌اله تمدن روح‌اله صرافیان‌محمد علی کریمی غلامحسین سعادت زیاد مسعودی محمد تقی کنعانی رضاقلی پیمانی احمد رضانیا عباس علی رضانیا حبیب‌اله منتظر وهب وهوائی محمد آقا آرام محمود مسعودی عزیز کتجی حسن بیدکی احمدبیدکی اسدقلی غلامحسین محبی غلامعلی طحان رضا بهادری صمد صفی جانی غلامحسین سعادت حسین صادقی اسداله رجائی حسین علی یزدانی‌ابراهیم حمزه علی علی‌اصغر خادم تکنه ناصر حسامی حاج‌سیدعباس حسامی‌آقا میر حسامی ابراهیم مدبرقلی مهدوی ابراهیم غیر و غلام صفی جانی محمدابراهیم زمانی سید محمد مهران مشهدی اکبر کریمی غلام رضا صرافیان ناصر ایستاده مهدی رجائی صمدرضانیا غلامرضا بجاری رضا صفائیان محمد قاسم‌صفائی محمد جان نوروزی علی اصغر صداقت‌کیش خلیل‌صداقت کیش ناصر صرافیان علی سیلی حسین نعمت‌الهی بهروز جنتی عزیز علی خانی اصغر گلشنی.**

# دست راستیهای فرانسه

بقیه ازصفحه ٦

غرش مخالف واقعی، جزکمونیست ها، از ناحیه دست راستی هاست

اگر دست راستی‌ها در فرانسه قدرت رادردست بگیرند، چه‌روی خواهد داد؟ آنها برای‌مدتی باپشتیبانی آرتش، شاید بتوانند از پیشرفت جلوگیری کنند. لکن برای مدت زمان درازی، قادر به ادامه این‌کار نیستند. دوسوم‌دیگر مردم فرانسه،وضع راتحمل‌نخواهند کرد. درنتیجه، بطور ناگزیریك «جبهه‌خلق» به رهبری کمونیست‌ها تشکیل خواهد شد و دمکراسی که به‌موئی بسته‌است واستبداد خیرـ خواهانه دوگل آنرا حفظ کرده، از هم خواهد پاشید و چون دست راستی‌ها دراقلیت می‌مانند، آزمایش آنهاباشکست روبرو می‌گردد.

دست راستی‌های فرانسه با بی منطقی لجوجانه درپی تلف کردن خود هستند. دست راستی های فرانسه برخلاف دست راستی های آلمان، ایتالیا وانگلیس نمیخواهند خودرا بازمان، هماهنك‌کنند. دست راستی‌های فرانسه، هرگز چیزی نمی‌آموزند، هرگز فراموش نمی کنند وخودکشی رابر همزیستی ترجیح میدهند. نیویورك تایمز

# گنجینه طلا بدست آمد

## قاچاقچیان میخواستند گنجینه طلا را بتهران حمل کنند

### از ترس دستگیری پیاده بتهران میرفتند که دستگیر شدند

### یك سکهٔ دورهٔ اشکانیان ، ٦ سینه‌بند دوره ساسانیان و مقداری اشیاء عتیقه دیگر بدست آمد

قبلا اطلاع داده شد که در قریه «سندس» از توابع رودبار گیلان یك گنجینه طلاکشف شده وعده‌ای این گنجینه را که عبارت ازسیصد گوی‌طلا، ۱۱۷ انار طلا ومجسمه‌های گاووگوزن متعلق بدوره هـای پیشین تاریخ بوده از دل خاك بیرون آورده وبرده‌اند.

اینك خبرنگار مادر رودبار گیلان گزارش میدهد ، پریروز به ژاندارمری رودبار اطلاع داده شد که قاچاقچیان گنجینه طلا قصد دارند این گنجینه قیمتی رابتهران حمل کنند. آقای ستوان نوع‌پورفرمانده ژاندارمری رودبار باتفاق مامورین درصدد دستگیری قاچاقچیان برآمد وپس‌از جستجوی زیاد معلوم شد که قاچاقچیان باگنجینه طلا از ترس دستگیری پیاده‌بطرف تهران حرکت کرده‌اند. از طرف آقای ستوان نوع‌پور چندین نفرمامور ژاندارم برای دستگیری قاچاقچیان گنجینه‌طلا پیاده براه افتادند وهنگام ظهریکی از قاچاقچیان رابنام ولی‌اله آبی‌پور معروف به ولی‌تهرانی دستگیر کردند از قاچاقچی مزبور یك کوزه‌سفالین یك سنج فلزی ۱۵ خنجر دودم ، ۱٦سر نیزه کوچك وبزرك ، ۸دستبند فلزی، یك جفت گوشواره طلا، یك سکه منقوش که مجسمه سرباز اشکانی روی آن حك شده بود متعلق بدورهٔ اشکانیان ، ٦عدد سینه‌بند متعلق بدورهٔ ساسانیان ویك کمربند چرمی وتعداد زیادی اشیاء عتیقه بزرك و کوچك متعلق بادوار پیشین تاریخ کشف شد . ضمنا معادل ۱۸۰ هزارریال‌چك تضمین شده ودوهزارودویست ریال وجه نقد نیز از قاچاقچی گنجینه طلابدست آمد.

فعلا ولی‌اله آبی‌پور زندانی است واظهار میدارد تنها همدست من دائیم بنام کربلائی حسن آبی‌پور است که متواری شده و مامورین‌برای دستگیری وی تلاش میکنند.

## چند خبر کوتاه

**سنندج** ـ پریروز آقای خسرو قانع شهردار سنندج از سمت‌خود استعفا کرد هنوز علت استعفای شهردار سنندج معلوم نیست.

**بم** ـ دوروز قبل هیئتی از بازرسان شاهنشاهی بریاست تیمسارسرلشکر شاهنده برای رسیدگی به‌خواسته های اهالی بم‌باین شهر وارد شد وازطرف روسای ادارات دولتی و معتمدین و معاریف شهر مـورد استقبال قرار گرفت.

**چالوس** ـ چندروز قبل کامیون شماره ۲۲۸۷۸ برانندگی عبدالعلی حیدر نژاد که چندنفر سرنشین نیز داشت درنزدیکی چالوس براثـر سرعت زیاد وازگون شد و آتش گرفت . دراین واقعه براننده و سرنشینان کامیون آسیبی نرسید

**قصرشیرین** ـ مدت سی ساعت است که‌در قصر شیرین وقراءتابعه آن باران میبارد این‌بارندگی‌موجب خشنودی کشاورزان این منطقه گردیده است.

**هشتپر طوالش** ـ چند روز قبل آقای دکتر محمد ذکری رئیس کل بهداری استان گیلان برای بازدید بهداری وتاسیسات بهداشتی‌هشتپر طوالش باین شهر وارد شد .آقای دکتر ذکری دراین بازدید بـرای بهبود وضع بهداشتی این‌شهرستان دستوراتی بمتصدیان مربوطه صادر کرد.

**ساوه** ـ باانتقال رئیس درمانگاه سازمان شاهنشاهی بخش نوبران ازتوابع شهرستان ساوه درمانگاه مزبور عملا تعطیل شده است و بیماران و مراجعین سرگردان مانده‌اند.

توضیح وزارت پست وتلگراف

## درباره‌تاخیر تلگراف

اداره اطلاعات وروابط عمومی وزارت پست وتلگراف درباره خبر «تاخیر تلگرافات نکاء» که در این صفحه چاپ شدتوضیح میدهد : بطوریکه ازاداره مربوطه اطـلاع میدهند تلگرافات نکاء همه روزه بوسیله بهشهر وبابل به طـهران مخابره میگردد وتاکنون تاخیری دراین کار نشده است.

## استاندار مهاباد

طبق گزارش خبر نگار ما در مهاباد چند روز قبل آقای میهن استاندار آذربایجان غربی بمنظور رسیدگی بوضع عمومی مهاباد باین شهرستان وارد شد ومورد استقبال قرار گرفت . آقای میهن پس از لحظه‌ای توقف در سالن فرمانداری به میاندوآب عزیمت کرد ومجددا عصر همانروز به مهاباد باز گشت .

از : مصطفی‌ابرهام — خبرنگارقصرشیرین

## امیدواریم ...

چندی پیش نوشتیم که شهرستان قصرشیرین‌احتیاجات ونیازمندیهای زیادی دارد وتقاضا کردیم که برای تامین نیازمندیهای شهرما اقدام گردد ولی متاسفانه تقاضای ما چندان مورد توجه‌قرار نگرفت‌نوشتیم که‌بهداری‌قصرشیرین پزشك‌جراح‌ودندانپزشك ندارد وسهمیه‌داروی آن‌نیزبرای تامین‌احتیاجات اهالی‌کافی‌نیست‌وتقاضاکردیم که از طرف مسئولین امور برای تکمیل کادر پزشکی بهداری‌اقداماتی بعمل آید . اماتاکنون باین تقاضا جواب مثبتی داده نشده است. هم‌اکنون‌علاوه بر احتیاجات سابق میدان شهرداری هم که بزرگترین میدان قصرشیرین است وباصطلاح گردشگاه اهالی میباشد منظرهٔ تاثرانگیزی دارد ودر این میدان از گل‌وگلکاری خبری نیست ، حوض بزرك این میدان بیش‌از یکهفته درسال آب ندارد و علاوه براین اسفالت اطراف میدان نیز بکلی ازبین رفته و بصورت زننده‌ای درآمده است ازهمه‌بدتر یکه‌تازی سك هـای ولگرد درقصر شیرین است که چون مزاحمی ندارند با نهایت آزادی درخیابانهای شهر پرسه‌میزنند والبته همه میدانند که وجود سگهای ولگرد دریك شهر بهداشت و سلامت اهالی آن شهررا تهدید میکند . گرچه یکبار احتیاجات خودرا گفته‌ایم ومورد توجه مسئولین امور واقع نشده است‌ولی این‌بار امیدواریم که در حدود امکانات جهت تامین نیازمندیهای شهرستان قصر شیرین‌اقدام‌گردد وبرای ازبین بردن سگهای ولگرد این شهر که تعدادشان بهزار رسیده است فکری بشود وبرای اسفالت اطراف‌میدان شهرداری وگلکاری تنها گردشگاه این شهرستان هم اقدامی بعمل آید تامردم قصرشیرین لااقل بیك گردشگاه زیبا وآبرومند دلخوش باشند.

## تشویق استاندار فارس از اعجوبه هندی

خبرنگار مادر شیراز گزارش میدهد پس از اجرای برنامه نمایشی سیدمحمد نواب اعجوبه‌هندی دراستادیوم ورزشی‌حافظیه شیرازآقای دکترپیراسته استاندار فارس وی را مورد ملاطفت قرار داد وحلقه گلی‌بگردن سیدمحمدنواب انداخت ویك‌کاپ‌بزرك نقره که از طرف‌نمایندگی فولکس واگن درشیراز تهیه شده بود بوی‌اهداءکرد وازهنرنمائی آقای‌سید محمد نواب تقدیر نمود. عکس بالا هنگامی است که آقای دکتر پیراسته استاندار فارس اعجوبه هندی رامورد ملاطفت قرار داده است.

## تغییرمدیره دبیرستان ایراندخت‌خرمشهر

### منجر به نزاع دبیران ودانش‌آموزان و تعطیل دبیرستان‌شد

خبرنگار مادر خرمشهر تلفنی گزارش داد امروز براثر تغییر و تبدیل مدیره سابق دبیرستان ایراندخت و انتصاب یك خانم مدیر دیگر زدوخوردی بین عده‌ای از طرفداران دو مدیره دبیرستان مزبور در محوطه دبیرستان در گرفت که منجر بتعطیل دبیرستان شد .

چندی قبل خانم تهامی مدیره دبیرستان ایراندخت خرمشهر تغییر سمت یافت و میخواستند یك نفر مدیر مرد بریاست این دبیرستان بگمارند این جریان مورد اعتراض اولیای دانش آموزان قرار گرفت بالاخره خانم قدسی از طرف فرهنك بمدیریت دبیرستان مزبور تعیین گردید امروز عده‌ای از دبیران دبیرستان ایراندخت که طرفدار خانم تهامی مدیره سابق دبیرستان بودند در دفتر دبیرستان اجتماع کردند و عده‌ای دیگر از دبیران نیز که طرفدار خانم قدسی مدیره‌جدید دبیرستان بودند در آنجا جمع شدند بین دبیران دبیرستان برسرطرفداری از مدیره های سابق و جدید نزاع سختی روی داد و دانش آموزان نیز هریك بطرفداری از یکعده وارد نزاع شدند بااینوضع زدوخوردی بین دو دسته در گرفت و کلیه دانش آموزان از کلاسها خارج گردیده درنزاع شرکت کردند . مامورین انتظامی ناچار بمداخله شدند و با ین زدوخورد دسته‌جمعی پایان دادند نتیجه آن شد که دبیرستان تعطیل گردید

## خاقانی پیروز شد

خبرنگار مادر فیروزکوه مینویسد چندروز قبل مسابقهٔوالیبال دوستانه‌ای بین تیمهای دبیرستان خاقانی فیروزکوه و دبیرستان‌مسعودی دماوند انجام شد دراین مسابقه تیم دبیرستان خاقانی پیروز گردید و آقای طاهری رئیس فرهنك فیروزکوه‌جوائز قهرمانان رااهداء کرد. در عکس بالا آقای‌ایرج عموزاده کاپیتان تیم والیبال دبیرستان خاقانی‌هنگام دریافت جایزه خود دیده میشود.

### نقشه تهیه میکنند

خبر نگار ما در تبریز مینویسد به قرار اطلاع به زودی عده‌ای از مهندسین جهت تهیه نقشه لازم برای ایجاد ساختمان های متناسب با احتیاجات هنری تبریز که قرار است در زمین های واگذاری پرورشگاه واقع در چهار راه مدخل شهر (خیابان پهلوی) ایجاد گردد اقدام خواهند کرد .

شهردار خمین طی مصاحبه‌ای اظهار داشت :

## ٤ خیابان جدید ایجاد شده است

### با نصب یکدستگاه‌موتورجدید نیروی برق‌شهر تقویت‌میشود

### ایجاد کشتارگاه مدرن یکی‌از اقدامات مفید شهرداری است

خبرنگار مادر خمین مینویسد چندروز قبل آقای صابری شهردار خمین طی مصاحبه‌ای دربارهٔاقدامات وبرنامه هـای عمرانی و اصلاحی شهرداری این شهرستان اظهار داشت : از وقتی که افتخار تصدی شهرداری خمین باینجانب واگذار شد . دراین شهر چهار خیابـان جدید ایجاد گردیده است .ضمنا دراطراف این خیابانها ٦ هزاراصله درخت چنار غرس شده است یکی دیگر ازاقدامات اصلاحی‌شهرداری ایجد کشتارگاه است که دارای ساختمانی بسیار مجهز و مناسب میباشد دربارهٔ وضع برق شهرآقای شهردار گفت : طبق قراردادی که بابنگاه برق تنظیم شده قرار است برای تقویت نیروی برق خمین‌یك دستگاه موتور جدید برق در محله علی‌آباد این شهرستان نصب‌گردد

آقای شهردار افزود متاسفانه سازمان برنامه برای اسفالت‌خیابان های شهر هیچگونه کمکی به‌این شهرداری نکرده است البته عذر

آقای صابر شهردار

مسئولین‌سازمان اینست که‌شهرداری باید قبلا اقساط تعهدی خودرا از این‌بابت بپردازد تاپس‌از آن برای اسفالت خیابانها اقدام گردد. در صورتی که شهرداری خمین باید مسئولین‌سازمان اینست که‌شهرداری باید قبلا اقساط تعهدی خودرا از این‌بابت بپردازد تاپس‌از آن برای اسفالت خیابانها اقدام گردد. در صورتی که شهرداری خمین باید ضعیفی که دارد قادر نیست کلیه اقساط تعهدی خـود را قبلا پرداخت کند . درمورد لوله کشی آب شهر نیز باید گفت که‌سازمان برنامه جز حفر یك حلقه چاه عمیق اقدام موثر دیگری دراین راه‌بعمل نیاورده واین چاه که‌درسال ۱۳۳۲ از طرف شرکت آبیاری حفر شده همچنان بلااستفاده مانده است . آقای شهرداردرپایان مصاحبه‌اظهار داشت ایجاد پل مناسبی بر روی رودخانه محلی که از کنار شهر عبور میکند کاملا ضروری است و بااینکه دراین باره مکاتباتی‌صورت گرفته ولی‌متاسفانه‌از طرف‌مسئولین امور اقدامی بعمل نیامده است.

## انتخابات انجمن شهر درشهرستانها

**اسدآباد** ـ کمیسیون پنجمری بصلاحیت کاندیدهای نمایندگی انجمن شهررسیدگی کرد وآقایان مرادعلی حیدری ـقدرت‌اله‌نامداری فتح‌اله اکبری ـحاج عبداله سبزه‌ای ـنوروز محمودی وناصر محمودی بسمت اعضای اصلی هیئت نظارت برانتخابات انجمن شهر اسدآباد انتخاب شدند.

**دزفول** ـچندروز قبل آقای امیرسربازرس اعزامی وزارت کشور برای نظارت درجریان انتخابات انجمن شهر دزفول باین شهر واردشد

**خمین** ـ آقایان سیدنورالدین هندی ـحاج حسین بهرامی ـمرتضی مزنقی ـذبیح‌اله فرقدان ـعلی‌اصغر قاسمی ـحاج مرتضی شمس وحاج محمدباقر جلالی بسمت اعضای انجمن شهر خمین انتخاب گردیدند.

## جشن تاسیس کودکستان

خبرنگار مادر رودسر مینویسد چندروز قبل بمناسبت تاسیس کودکستانی دررودسر از طرف ادارهٔ فرهنك این شهرستان مجلس‌جشنی در محل کودکستان برگزار شد دراین مجلس که آقایان کلاردشتی فرماندار ، روسای ادارات دولتی و معتمدین و معاریف شهر حضورداشتند کودکان هنرمند برنامه‌های جالبی اجرا کردند .در عکس بالا یکی از کودکان کودکستان دسته‌گلی به‌آقای فرماندار اهداء میکند.

## فعالیتهای انتخاباتی درشهرستانها

**نوشهر** ـ چندروز قبل آقای عمیدی نوری کاندیدای بیستمین‌دوره قانون گزاری مجلس شورای ملی از شهرستان بابل که از طریق‌نوشهر عازم آن شهربود مورد استقبال عده‌ای از اهالی نوشهر قرار گرفت.

**تفرش**ـفعالیتهای انتخاباتی درشهرستان تفرش ادامه دارد وآقایان حسن سراج‌حجازی کاندیدای حزب مردم وسید محمد میر هـادی کاندیدای حزب ملیون وتیمسار سرتیپ نخعی ودکتر تفرشی برای کسب پیروزی تلاش میکنند.

**محلات** ـفعالیتهای انتخاباتی بیستمین دورهٔ قانون گزاری مجلس شورای ملی درمحلات باوج خودرسیده‌است وآقایان دکترمحسن سیاح‌ـ مهندس محمد محلاتی ـ جمال‌الدین جمالی ـحمید حواجه نصیری‌ـنصر پاکدامن وجواد نوبخت برای کسب پیروزی تلاش میکنند.

**فسا**ـدوروزقبل آقای مرتضی حکمت کاندیدای بیستمین دورهٔ قانون گزاری مجلس شورای ملی از شهرستان فسا درمیان استقبال عده‌ای از اهالی باین شهر وارد شد.

**هفتگل** ـ پریروز آقای محمد صمیمی کاندیدای بیستمین دورهٔ قانون‌گزاری مجلس شورای ملی در حوزهٔ شهرستان رامهرمز بهفتگل وارد شدو مورد استقبال عده‌ای از اهالی این منطقه قرار گرفت .آقای صمیمی پس‌از توقف کوتاهی در هفتگل بصوب نفت‌سفید عزیمت کرد.

**میمه** ـ دوروز قبل آقای محمد باقر برومند کاندیدای بیستمین‌دورهٔ قانون گزاری‌مجلس شورای ملی از حوزهٔ برخوار و میمه باین شهر وارد شد ومورد استقبال عده‌ای از اهالی قرار گرفت آقای برومند عضوحزب ملیون اصفهان است.

**آستارا** ـ پریروز آقای حسین پروین سومین کاندیدای بیستمین دورهٔ قانون گزاری مجلس شورای ملی از شهرستان آستارا در میان استقبال عده‌ای از اهالی باین شهر وارد شد و فعالیت های انتخاباتی‌خود راشروع کرد.

**نهاوند** ـ دوروز قبل آقای علی اکبر صفی‌پور مدیر مجله امید ایران وکاندیدای حز ب‌ملیون در بیستمین دورهٔ قانون‌گزاری مجلس شورای ملی از شهرستان نهاوند باین شهروارد شد و مورد استقبال عده‌ای از اهالی قرار گرفت .

**همایونشهر** ـچندروز قبل آقای احمد ملك سعیدی کاندیدای بیستمین دورهٔ قانونگزاری مجلس شورای ملی از شهرستان همایونشهر درمیان استقبال عده‌ای از اهالی باین شهر وارد شد.

**مهاباد** ـکاندیداهای احزاب مردم وملیون در مهاباد و بوکان‌بشدت سرگرم فعالیتهای انتخاباتی هستند . آقایان انوشیروانی کاندیدای‌حزب مردم ودادخواه کاندیدای حز ب‌ملیون وایلخانی زاده کاندیدای منفرد ازبوکان میباشند.

ضمنا آقایان علی امیرعشایری کاندیدای حزب ملیون وابراهیم علیاد کاندیدای حزب مردم از شهرستان مهاباد هستند.

**شاهی** ـ پریروز آقای ابراهیم فدائی کاندیدای نمایندگی مجلس شورای ملی درمیان استقبال‌عده زیادی از اهالی شاهی باین شهرستان وارد شد وفعالیتهای انتخاباتی خودرا شروع کرد.

رای ارتباط باکشتیهای تجارتی درخلیج فارس

## یکدستگاه بیسیم‌قوی‌دربوشهر نصب‌شد

### دوفروندموتور لنج نیز تحویل‌ادارهٔ بندر گردید

خبرنگار مادر بنادر جنوب گزارش می‌دهد چندروز قبل آقای مهندس مقدم مدیرکل سازمان بنادر وکشتیرانی برای بازدید ادارهٔ بندر شهرستان بوشهر باین شهر وارد شد .

آقای مهندس مقدم ضمن ملاقات باآقای‌جواد مجتبائی رئیس ادارهٔ بندر شهرستان بوشهردستور دادبرای نصب یکدستگاه بیسیم قوی‌و مدرن که اخیرا جهت ادارهٔ بندر این شهرستان خریداری شده است اقدام گردد . کار این دستگاه فقط ایجاد ارتباط بین کشتی‌های‌تجارتی که‌درخلیج فارس رفت‌وآمد دارند خواهد بود واز هرلحاظ‌مجهز میباشد . خبرنگار ما در گزارش خود اضافه میکند اخیرا دو فروند قایق موتوری مخصوص حمل و نقل کالاهای سنگین از لنگرگاه کشتی هابساحل خریداری وتحویل ادارهٔ بندر این شهرستان شده است و دوفروند قایق دیگر نیز بزودی تحویل ادارهٔ بندر خواهدشد این اقدامات مفید موجب خشنودی عموم بازرگانان شده است.

## اهمیت مصرف کود شیمیائی

خبرنگار مادر لاهیجان مینویسد چندرور قبل برای آشنائی کشاورزان لاهیجان باهمیت مصرف‌کودشیمیائی کلاس مخصوصی‌درقریه«لیالستان» ازتوابع این شهرستان تشکیل گردید دراین کلاس آقای علی کمالی مروج کشاورزی لاهیجان اهمیت مصرف‌کودشیمیائی رابرای کشاورزان تشریح‌نمود. درعکس بالا عده‌ای از کشاورزان که درکلاس مزبور شرکت کرده‌اند دیده میشوند.

## راهی که باقتصادوابستگی داردخراب‌است

بطوریکه خبرنگار ما در نوشهر می نویسد : راه فرعی «دشت نظیر» از توابع نوشهر که بنا باراده اعلیحضرت فقید ساخته شده بود متاسفانه براثر مرور زمان وعدم توجه مسئولین مربوطه رو بخرابی گذاشته است . این جاده که یکی از شاهراه‌های منطقه ییلاقی و مرکز حمل ونقل ، ذغال ، چوب و سایر کالاهای تولیدی مردم میباشد بلااستفاده مانده .و مردم بیراهه را بر این راه خراب ترجیح بدهند .

بااینکه چندی قبل این جاده بهمت یکعده از مالکین با صرف خارج زیادی تااندازه‌ای مرمت شد ولی باز را رسیدن فصل‌بارندگی ین جاده مجددا خراب شده است .

اهالی از مقامات مسئول تقاضا دارند برای ترمیم این جاده اقدام تقضی مبذول گردد چه ترمیم این راه باافزایش فعالیت های‌اقتصادی مردم این منطقه وابستگی کامل دارد.

## میوه‌فروش چاقوکش جوانی‌را باچاقو ادب کرد

خبرنگار مادر سیاهکل مینویسد چندروز قبل شخصی بنام حسن دشمیری یکی از میوه‌فروشان سیاهکل جوانی بنام فرهاد کارمند شهرداری این منطقه را باوارد آوردن چندضربه کارد بسختی مجروح کرد.

فرهاد بوسیله عده‌ای از اهالی به **بیمارستان انتقال یافت وضاوب** بوسیله مامورین‌ژاندارمری بازداشت گردید حسن دشمیری **دربازجوئی** های اولیه اظهار داشت که چون فرهاد باخواهرم روابطی برقرار کرده بود باینجهت منهم اورا ادب کردم.

## انتصابات درشهرستانها

**نوشهر** : آقای محمد هدی، دادستان
**تفرش** : آقای رضا فامیلی، رئیس ادارهٔ فرهنك
**گرمسار** : آقای رحمت‌اله مصفا ، فرماندار

# نیازمندیها و آگهی‌های کوچک

## استخدام میشود

**یك موسسه ایرانی دراروپا** که‌مرکز کارش درهلندمیباشد احتیاج به‌یك بانو یا دوشیزه برای انجام کارهای تجارتی دارد که بزبان‌انگلیسی‌آشنا باشد واجدین شرایط‌طبق قرارداد با حقوق مکفی استخدام میشوند داوطلبین بشماره ۱۷۰۲راهنمای اطلاعات مراجعه فرمایند .
۱ـ۳۸۴۳۰ ۱ـ۲

**آگهی استخدام**
**دانشکده ادبیات تبریز برای‌تدریس ادبیات‌فرانسه یك تن دانشیار از طریق مسابقه انتخاب واستخدام مینماید داوطلبان واجد شرایط میتوانند از تاریخ بیست ودوم دیماه لغایت دو ماه با در دست داشتن مدارك لازم در تهران‌باداره کل تعلیمات عالیه و در تبریزبدفتر دانشکده‌ادبیات مراجعه و ثبت نام نمایند استخدام پذیرفته شدگان موکول بتامین‌اعتبار خواهد بود .**

**رئیس دانشگاه تبریز.دکتر بازرگان**
۱ـ۳ آ ـ۳۸۳۶۰

**به‌دونفر نقشه‌کش**
که‌سوابقی در ترسیم نقشه‌های اراضی داشته‌باشندنیازمندیم‌عصرها تلفن۶۹۴۹۵
۱ـ۲ آ ـ۳۸۳۰۴

**شریك لازم است**
مالك‌یك‌منطقه کوهستانی که‌دارای‌معادن کائولن ـ طلق نسوز ـ سرب‌ـسیمان‌ـ مس‌ـ زغال سنك‌ـ و نمك که‌تعدادی از آنها در دست بهره برداری است احتیاج بشریکی دارد که حداقل دو میلیون ریال پول نقد در اختیار داشته باشد . داوطلبان از ساعت ۱۱ تا ظهر به تلفن۲۵۳۹۸مراجعه‌فرمایند.
ـ۱ـ

**دانشکده پزشکی تهران پنج تن**
رئیس درمانگاه و دوتن دستیار بشرح زیر از طریق مسابقه انتخاب مینماید .
۱ـرئیس درمانگاه‌بخش خون‌شناسی بیمارستان رازی دوتن
۲ـرئیس درمانگاه آزمایشگاه الکل شناسی دوتن
۳ـرئیس درمانگاه بخش بیماریهای روانی‌بیمارستان روزبه یك‌تن
۴ـ دستیار بخش بیماریهای‌روانی یك تن
۵ـدستیارکالبدشناسی(تالارتشریح) یك تن
داوطلبان میتوانند از تاریخ ۲۴ر۱۰ر۳۹ تا‌بیست روز برای دستیاری و تا یکماه برای رئیس درمانگاهی بدانشکده پزشکی مراجعه وثبت نام نمایند .
رئیس دانشکده پزشکی ـ
**دکتر فرهاد**
۶ ـ ۲ آ ـ۳۸۳۰۰

**آگهی استخدام**
۱ـ نیروی هوائی شاهنشاهی‌ایران تعدادی افزارمند متخصص در رشته های نامبرده زیرین در (مرکز‌ـ دزفول) استخدام می نماید داوطلبان می توانند برای کسب اطلاعات بیشتر به تیپ فنی نیروی هوائی واقع در دوشان تپه مراجعه نمایند.
**۲ـ شرائط استخدام**
الف‌ـ تابعیت ایران
ب‌ـ سن داوطلبان بایستی بین۱۸ الی ۳۵ باشد .
ج‌ـ دارا بودن صحت مزاج و عدم اعتیاد بالکل مواد مخدره طبق گواهی بهداری نیروی هوائی
د‌ـ عدم سوء پیشینیه
ح‌ـ انجام خدمت زیر پرچم یا در دست داشتن معافیت دائم
و‌ـ سپردن برك تعهد خدمتی برای مدت ۱۰ سال در ارتش که دردفاتر رسمی تصدیق وامضاء شده باشد .
**۳ـ رشته‌های تخصصی موردنیاز**
۱ـ افزارمند متخصص موتوردیزل
۲ـ افزارمند متخصص برق
۳ـ افزارمند متخصص موتور اتومبیل
۴ـ افزارمند متخصص برق‌اتومبیل
۵ـ افزارمند متخصص تراشکار
۶ـ افزارمند بناء
۷ـ افزارمند نقاش
۸ـ افزارمند نجار

**چندنفر دوشیزه یابانوی**
چرخکار جهت دوزندگی نیازمندیم خیابان بوذرجمهری اول پامنار طبقه فوقانی.

## مستغلات

**تهران‌پارس‌ـنارمك ـتهران‌نو نیروی‌هوائی ـ وحیدیه**
**برای خرید و فروش نقد و اقساط زمین و خانه وهرگونه معاوضه به بازرگانی امینی**
**اول سی متری نارمك**
**تلفن۹۱۰۰۹۰ مراجعه فرمائید**

**نقشه ساختمان**
فرازنو تلفن ۳۰۲۶۰۱
آ ـ۳۲۱۸۵ ۱ـ۲۰

**چند فقره پول شرطی لازم است**
**مبیع شمال شاهرضا و سه‌برابر ارزنده است‌آژانس رایت شاهرضا رو بروی سینمارویال ۳۲۹۷۱ـ۳۱۸۵۳**
۱ـ۱۰ آ ـ۳۲۶۰۱

**قریه شالی زار برنجی**
مزروعی آباد و بزرك باورقه‌مالکیت در حومه رودسر با عمارت باغچه در شمیرانات معاوضه میشود ازساعت ۹ صبح تا ۱۲ به تلفن ۵۸۵۷۳رجوع فرمائید .
آ ـ۳۴۵۳۳

**در شمیران خریداریم**
بدون ساختمان مشجر یا غیرمشجر در بلندی واقع خوش منظره و آب جاری دائم داشته باشد توضیحات و مشخصات را با تلفن ۳۹۷۸۴ به بنگاه کوشان بفرمائید.
۱ـ۲ آ ـ۳۸۵۰۶

**یکباب منزل دربست**
مبله کامل در یوسف آباد برای سکونت یك خانواده انگلیسی اجاره داده میشود . تلفن ۳۲۳۶۸
۱ـ۲ آ ـ۳۴۴۵۹

**یکباب خانه واقع در خیابان**
نواب چهل متری شمالی دارای ۵ اطاق با برق برای فروش یا اجاره موجود است به تلفن ۴۶۸۸۷ مراجعه شود.
آ ـ۳۴۶۲۵

## جویای کار

**جوانی خدمتکرده ورانندهٔ**
دو شخصی جویای کار است تلفن ۴۸۸۸۶
آ ـ۳۴۵۹۷

**جوانی‌که تا کلاس چهارم ریاضی معلومات دارد برای تدریس‌خصوصی در منازل آماده است براهنمای شماره ۱۷۰۳ اطلاعات مراجعه شود .**
آ ـ۳۴۶۲۷

**شخصی باداشتن دیپلم**
وضامن معتبر و۱۲ سال سابقه در امور تجارتی ووارد بماشین نویسی و دفتر داری و فروشندگی و بتحصیل داری برای تمام روز جویای کار است طالبین به تلفن ۶۰۰۱۱ مراجعه‌نمایند.
۱ـ۳ آ ـ۳۴۶۱۳

## واگذار میشود

**سه باب مغازه متصل بهم**
در خیابان اسکندری جنوبی واگذار میشود تلفن ۵۱۸۶۷
۱ـ۳ آ ـ۳۴۲۷۵

## تبریك

بدینوسیله جشن همسری فرخنده را نسبت بدوست‌عزیزم سرکارستوان نوحی و دوشیزه البرزی تبریك عرض مینمایم.
**غلامحسین خاتمی**
آ ـ۳۴۵۹۵

**یك کارخانه‌مجهز با درآمد سرشار احتیاج به یکنفر شریك دارد . به‌تلفن ۳۶۸۸۵ مراجعه فرمایند**
آ ـ۳۸۵۳۶ ۱ـ۳

**(راننده اکسکاواتور)**
که سابقه و آشنائی کامل در رانندگی اکسکاواتور روسی‌هیدرولیك داشته باشد با حقوق مکفی استخدام میشود داوطلبان بادر دست داشتن، مدارك بین ساعت ۴ تا ۷ بعداز ظهر بدائره تدارکات شرکت آرمه خیابان اراك کاشی ۴۲ مراجعه فرمایند).
۱ـ۳ آ ـ۳۴۶۱۱

## بفروش میرسد

**خانه فروشی**
بمساحت یکهزار متر با بنای دو مرتبه‌تازه ساز ده‌اطاق و لوازم‌نزدیك بلوار و پهلوی رجوع فرمایندلاله زار ۳۹۷۸۴ به‌بنگاه کوشان
۱ـ۲ آ ـ۳۷۵۱۸

**خانه فروشی بعلت مسافرت**
یك باب خانه دو طبقه بمساحت ۸۰ متر دارای ۵ اطاق . حمام .برق. آب لوله کشی تلفن (اتومبیل داخل حیاط میرود) شمالی درکوچه‌اسفالت شش متری واقع‌در خیابان شمیران (باغ صبا خیابان بیستون) با قیمت مناسب بدون واسطه بفروش میرسد از ساعت ۴٫۵ تا ۷ بعداز ظهر به‌تلفن ۳۵۹۶۶ مراجعه فرمائید .
آ ـ۳۸۵۲۶

**منزلی در فخر آباد**
۴۵۱ متر دو طبقه ده اطاق۲حیاط لوله کشی . برق. تلفن . حمام درب ماشین رو ۲۳۰ هزار تومان نصف نقد بقیه اقساط سه ساله تلفن۳۶۳۳۴
آ ـ۳۴۵۴۳

**فروشی فوری**
خانه نوساز شخصی که به سبك جدید تمام با تیر آهن ساخته شده بعلت بدهی به فروش میرسد ۶اطاق مدرن باوسائل سه طبقه دو درب ورودی و اتومبیل سه بر بهمنی دو نبش حمام گرم و سرد وبرق و آب بدون واسطه قیمت آن با نظریه کار‌ـ شناس فروخته می شود .
چهارراه اسکندری کوچه کاوسی شماره ۶۸ مراجعه فرمایند.
آ ـ۳۴۶۳۱

**چند شماره تلفن**
در منطقه مورد نیاز شما موجود است به تلفن ۳۰۴۵۸۰ مراجعه‌شود
۱ـ۳ آ ـ۳۴۵۸۷

**فروش منزل**
سه طبقه روکار سنك دارای نه اطاق باحمام و آشپزخانه و سایر لوازم مقابل سینما مولن روژ شهناز دوم پلاك ۱۷ تلفن ۳۲۱۷۲
آ ـ۳۴۵۹۹ ۱ـ۵

## فروش اتومبیل

**یکدستگاه تراکتور ۷۰ اسب نو** باقساط پنج ساله بفروش میرسد لوازم کارگاه میکانیکی تراکتور مجانی تقدیم می‌شود .
فروشگاه مهندس کرمانچی خیابان تهران‌نو شماره ۳۶۰ تلفن ۳۰۳۸۸۷

## گم شده

محمد حسن رشید آذری از تاریخ ۲۵ مرداد ماه تاکنون مفقود شده‌است از کسانی که از وی اطلاعی دارند خواهشمنداست به خیابان بهجت ـ آباد به کاشی ۱۵۰ به آقای پرویز فیروزی تلفن ۴۴۹۷۶ یااولین‌کلانتری اطلاع دهد.

**آگهی فقدان سند مالکیت**
آقای غلامعلی حاجی شمس باستناد سند مالکیت چهار دانك مشاع ازشش دانك پلاك ده فرعی از پلاك ۳۹۶۶ اصلی واقع در بخش یك قم ثبت‌شده در صفحه ۲۷۱ دفتر ۶۹ زیر شماره ۶۵۹۵ که مورد هیچگونه معامله‌ای اعم از شرطی و قطعی وغیره نبوده‌ودرائر تغییر مکان واسباب کشی منزل مفقود گردیدو در خواست صدور المثنی نموده است لذا مراتب بوسیله این آگهی باطلاع‌میرسد که هر کس مدعی انجام معامله‌ای بنفع خود و یا بودن سند مالکیت نزد او می باشد از تاریخ انتشار نوبت اول این آگهی تا یکماه با مدارك رسمی مراجعه و ارائه نماید والا در صورت عدم مراجعه و منقضی شدن مدت نامبرده بصدور سند المثنی و تسلیم آن بمالك‌فوق اقدام خواهد شد این آگهی ظرف یکماه سه نوبت منتشر میشود .
نوبت اول یکشنبه ۴ر۱۰ر۳۹
نوبت دوم ۱۴ر۱۰ر۳۹
نوبت سوم ۲۴ر۱۰ر۳۹
**رئیس اداره ثبت قم تولیت کاشانی**
۳ـ۳ آ ـ۳۲۰۵۹

**ه لیسانس قضائی اینجانب**
قاسم انصاری گیلانی شناسنامه ۱۵۲۲۲ رشت فرزند رحیم مفقود گردیده از یابنده تمنی دارم به نشانی وزارت بهداری مراجعه و مژدگانی دریافت دارد .
**قاسم انصاری**
۳ـ۳ آ ـ۲۹۵۹۷

## آموزشگاههای فنی

**کلاس عالی برش و دوزندگی**
نبی برازنده زنانه و مردانه‌دیپلمه ونماینده رسمی مدرسه عالی برش ناپولیتانو پاریس شاه آباد ـ پاساژ علمی طبقه سوم
۱ـ۳ آ ـ۳۸۲۸۲

**رانندگی و مکانیکی را**
در اسرع وقت زیر نظر مهندس حیفانی با اتومبیلهای دوبله مدل ۶۱ بیاموزید هنرستان ایران پشت شهرداری تلفن ۳۰۲۴۰۷

**کانون فرهنگی**
**جلال**
ماشین نویسی فارسی و لاتین را با مجهزترین ماشین تحریر دنیازیر نظر آقای منصوری متخصص فن ماشین نویسی فرا گیرید وبلافاصله با معرفی ما استخدام شوید
**خیابان شهناز ایستگاه رسومات**
آ ـ۳۸۴۵۴

**نقشه‌کشی و استخدام**
یك کلاس جدید نقشه کشی و نقشه برداری روز پنجم بهمن درکاخ علم

**(آموزش فرهنك)**
تشکیل میگردد چهار راه دروازه دولت روبروی خیابان سعدی‌آموزش فرهنگ
آ ـ۳۶۶۶۰

**دفترداری دوبل**
کلاسهای حسابداری و دفتر داری دوبل هر پانزده روز در کاخ علم

**آموزش فرهنك**
تشکیل میگردد متدی که استادان متخصص آموزش فرهنگ دارند موفقیت داوطلبان را از نظر تخصص و استخدام تضمین میکند چهار راه دروازه دولت رو بروی خیابان سعدی آموزش فرهنگ
آ ـ۳۸۴۴۰

**تلویزیون**
دوره جدیدکلاس رادیوتلویزیون زیر نظر استادان فارغ‌التحصیل از آمریکا با استفاده از مدرن ترین لابراتوار و لوازم فنی در کاخ دانش تشکیل میشود موسسات‌وشرکتهای بزرك متخصصین فنی کاخ دانش را فورا استخدام میکنند .
**کاخ دانش**
نادری‌ـ نرسیده‌بچهارراه‌اسلامبول
آ ـ۳۸۴۵۲

## آموزشگاههای علمی

**زبان انگلیسی را درانگلستان**
و در یك هتل راحت و متناسب‌در وقت کوتاه یاد بگیرید هر روز ۵½ ساعت درس داده میشود . هزینه پانسیون ۱۰ لیره در هفته و هزینه تدریس به آن اضافه میشود.
۱ـ کلاس همیشه باز وداوطلبان‌از هر سن پذیرفته میشوند . دور ۲۰ کیلومتر. لندن ۱۰۰ کیلومتر)
**The Regency, Ramsgate, England**
آ ـ۳۸۵۵۰

## تقویم اوقات

شنبه بیست‌وچهارم دی ۱۳۳۹
« بیست وششم رجب ۱۳۸۰
« چهاردهم ژانویه ۱۹۶۱
اذان صبح: ساعت ۵ و ۲۷ دقیقه
طلوع آفتاب: ساعت ۷و۱۸ دقیقه
غروب آفتاب: ساعت ۱۷ و۲دقیقه

**خشکبار فرد شاهرضا**
تهیه کننده عالی ترین و خوشمزه ترین خشکبار گرم و سرد از ساعت ۷ صبح تا نیم بعد از دوازده شب از مشتریان محترم پذیرائی می ـ نماید.
شاهرضا چهارراه پهلوی تلفن ۴۰۸۰۲
۱ـ۵ آ ـ۳۴۶۰۱

سب‌ناشر مسئول عباس مسعودی
جای اداره خیابان خیام چاپخانه اطلاعات

## احتیاجات زندگی

رستوران ژاله مخصوص خانواده‌ها است دارای چلوکباب مطبوع وسایر اغذیه متنوع ولذیذ ایرانی و فرنگی اول لاله‌زار نوجنب سینما متروپل تلفن ۳۳۳۳۱ ناهار کامل ۵۵ ریال

## اجاره داده میشود

**دو دستگاه آپارتمان نوساز**
هرکدام مشتمل بر سه اطاق و حمام و تلفن و برق اجاره داده می شود. طالبین بعد از ظهر ها بمطب دکتر یحیی شهردار خیابان باغ سپهسالار شماره ۱۵۴ مراجعه نمایند
آ ـ۳۷۰۸۶ ۱ـ۶

**آپارتمان اجاره ای**
دارای چهار اطاق و تمام لوازم واقع درخیابان‌شمیران کوی‌باستانی شماره ۱۰ تلفن ۳۰۲۰۰۴
۱ـ۲ آ ـ۳۴۰۳۹

**خانه اجاره**
واقع در خیابان رامسر کوچه مینا شماره ۷۷ طبقه اول چهار اطاق و سرسرای کوچك ـ باغچه و حوض ـ حمام باوان ـ آب گرم و سرد ـ تلفون ـ اجاره ماهیانه نهصد تومان. به آدرس فوق بین ساعت ۱۵ و ۲۰ مراجعه یا تلفن فرمائید تلفون ۶۹۹۸۲
۱ـ۲ آ ـ۳۴۵۵۱

**خانه نوساز مدرن ۶ اطاق**
پل چوبی اول شاهرضا بعلت مسافرت اجاره‌داده‌میشود تلفن۳۳۸۸۲
۱ـ۲ آ ـ۲۴۵۹۳

خانه ۴ وسه اطاقه با تلفن اجاره می دهد. در شاه ورازی عصرها تلفن ۴۳۳۸۷
آ ـ۳۴۶۰۹

## آگهی های کوچك

**نقشه‌برداری**
املاك واراضی تلفن ۳۰۲۶۰۱
آ ـ۳۲۱۸۷ ۶ـ۲۰

**فرهنگیان وکارمندان محترم‌دولت**
داروخانه سپهر خیابان خیام پائین سید نصرالدین داروی نسخه های بیمه‌را تحویل میدهد .
۱ـ۳ آ ـ۳۴۳۸۵

**شوفاژ مادون قرمز رسید**
از کسانیکه سفارش داده بودند خواهشمند است بشرکت بصرخیابان فردوسی کوچه فروشگاه فردوسی شماره ۲۰ و یا تلفن ۳۶۲۲۷ مراجعه فرمایند .
۱ـ۳ آ ـ۳۴۳۰۷

**انبار پخش گچ**
برای هرنوع گچی که لازم است‌به نشانی زیر تماس گرفته زیرا مادست اول هستیم و مرغوبترین و ارزانترین گچرا در اختیار شما خواهیم گذارد ـ خیابان طهران نوایستگاه ارباب تلفن ۹۱۱۲۰۵
۱ـ۵ آ ـ۳۴۰۸۳

**ماشین های الکتریکی**
نجاری‌قابل انتقال بهمن پوردشسب خیابان شاهرضا مقابل ویلا ۲۷۳ تلفون ۴۴۷۲۸یا ۸۴۲۱۰
۱ـ۵ آ ـ۳۳۶۷۳

**نقشه ساختمان**
نظارت دقیق در شرکت ساختمانی بتون ریز تلفن ۶۹۴۹۵
آ ـ۳۸۴۸

**لامیدال**
**تخته مصنوعی رویه پلاستیك سیاه سفید .افرا.موجی‌موجودخیابان رفائیل شماره ۶۸ تلفن ۴۴۱۱۰**
آ ـ۳۸۰۳۴

**یکدستگاه دیك بخار**
بظرفیت ۳ تن بخار در ساعت‌مورد نیاز است. دارندگان به تلفن ۴۰۴۰۷ مراجعه فرمایند.
۱ـ۳ آ ـ۴۳۵۷۳

**مالکین محترم توجه‌فرمایند هرگونه‌املاك‌داخل یاخارج کوچك وبزرك داشته‌باشید جهة معاوضه آن به‌آژانس رایت‌مراجعه فرمائیدتاطبق نظریه شما اقدام شود . شاهرضا روبروی‌سینما رویال ۳۲۹۷۱ ـ ۳۱۸۵۳**
۱ـ۱۰ آ ـ۳۲۶۰۳

## راهنمای پزشکی اطلاعات

**دکتر عنایت‌اله مکرم افشار**
متخصص بیماریهای داخلی وقلب از دانشگاه کلرادو آمریکا مطب‌خیابان شاهرضا ـ کاخ شمالی ـ اوقات‌پذیرائی ۴تا۸ بعد از ظهر تلفن‌مطب۴۴۱۴۸ ـ منزل ۴۱۳۲۵

**دکتر محمد رضا مسدد**
رزیدنت سابق بیمارستانهای امریکا درمان قطعی بیماری های مقاربتی دروازه دولت روبروی ساختمان فیات تلفن ۳۰۲۵۴۸ ـپذیرائی عصرها از ساعت ۵الی ۸ بعد از ظهر .

**دکتر دانشگر**
امراض مقاربتی و جلدی وسوزاك تازه وکهنه‌ورم پرستات ضیق مجرا سستی و بواسیر امراض زنانه و نازائی خیابان سپه مقابل پستخانه تلفن ۳۰۲۴۱۶

**دکتر عباس نیك‌نژاد**
متخصص از دانشگاه پاریس در بیماریهای معده ـ روده کبد ـ لوزالمعده درمان بواسیر بدون عمل فیستول ـفیسور بامتد موثر دروازه شمیران خیابان گرامی

**دکتر رفیعی**
**متخصص بیماریهای جهازهاضمه**
از دانشگاه پاریس معده کبد . روده ـ پذیرائی ۴ تا ۸ بعد از ظهر خیابان جامی اول کوچه پاریس تلفن ۶۳۰۶۰

**دکترا ـ پولوسا**
متخصص بیماریهای مقاربتی‌مجاری ادرار و تناسلی خیابان فردوسی‌بالا کوچه صادق تلفن ۴۶۵۸۹ پذیرائی صبح و عصر

**دکتر رحمانی**
متخصص امراض اعصاب و روح از دانشگاه لندن خیابان پهلوی بالاتر از چهارراه امیراکرم تلفن ۴۵۱۱۴ پذیرائی صبح‌و عصر

**دکتر میری ـ دکتر امیرفضلی**
دکترعفت میری متخصص‌بیماری های‌کودکان دکتر گیتی امیر فضلی : متخصص بیماری های زنان زایمان از امریکا پذیرائی بعد از ظهر ها خیابان پهلوی نرسیده به تخت جمشید

**دکتر مرتضی شریفی**
متخصص امراض قلب .عروق از دانشگاه پاریس خیابان جامی ـخیابان استخر ـ اول کوی خواجوپذیرائی عصرها ـتلفن ۴۹۷۴۸

**پلی‌کلنیك**
**دکتر صدیقی ـدکتر مجاهدی**
رزیدنت‌سابق بیمارستانهای‌امریکا بیماری‌های داخلی اطفال مقاربتی ترك تریاك وسایر مواد مخدره‌ترك‌الکل مجهز به دستگاه های رادیوسکپی و اثروسل ترابی( بخور پنی‌سیلین و غیره ) دیاترمی
پذیرائی بعداز ظهر ها و ایام تعطیل وشبها تا صبح خیابان شاه روبروی مسجد سجاد شماره‌تلفن ۴۹۵۲۶

**دکتر معانی**
امراض مقاربتی‌ـمجاری ادرار ـ معالجه سوزاك‌تازه و کهنه ـورم پروستات و سستی و ناتوانی‌ـضیق مجرا امراض زنانه خیابان‌فردوسی مقابل بانك ملی مرکز

**کلنیك فیزیوتراپی‌دکترخطیبی**
مجهزبکامل‌ترین وسایل برقی‌جهت دردها و عوارض‌بعد از اعمال جراحی وشکسته‌بندی‌ـفلجی‌ها‌ـفلج‌اطفال‌ـدرد های رماتیسمی ـبیماری جلدی ـ چاقی های‌موضعی .اکسیژن ترابی شبانه روزی جهت بیماران همکاران محترم آماده‌است .
خیابان پهلوی پائین تر ازسه‌راه شاه تلفن۴۱۷۷۶

**علاج قطعی بواسیر**
**بدون عمل جراحی**
**دکتر ابراهیم سعید**
**خیابان فاآنی ـشماره ۱۰۰**

**آگهی اخطار**
بدین وسیله باطلاع غیر نظامی نصرت‌الله فرزند محمد شهرت‌شریفی ساکن تهران‌شغل چوبدار فعلامجهول المکان‌میرساند که پرونده اتهامی شما دائر به شرکت در ارتکاب راهزنی مسلحانه در این دادگاه‌مطرح میباشد در صورتی که از تاریخ انتشار آخرین آگهی تامدت دو ماه خودرا بدادگاه تجدید نظر سپاه ۱ مرکز واقع‌در پادگان نظامی‌قصرمعرفی ننمائید غیابا به پرونده اتهامی شما رسیدگی ورای مقتضی صادر خواهد شد .
رئیس دادگاه تجدید نظر سپاه مرکز سرهنك عباس صدوقی
۱ـ۳ آ ـ۳۸۴۸۸

# امشب بکدام سینما میروید؟

## سینماهای درجه یك

**سینما آسیا** تلفن ۴۲۹۰۹
تعطیلات در اسپانیا (سینما سکوپ‌ـ رنگی ـ دوبله بفارسی) باشرکت : آلبرتوسوردی‌ـ دوریان‌گری. شروع: ۱۰ر۳۰ صبح‌ـ ۳ـ ۵ـ ۷ـ ۹

**سینما امپایر** (تلفن : ۶۷۲۵۲)
عشق کولی (سینما سکوپ‌ـرنگی‌ـ دوبله بفارسی) با شرکت : نیکل کورسل‌ـ گیولابوس شروع : ۱۰ر۳۰ صبح ۳ـ۵ـ۷ـ ۹بعد از ظهر

**سینما ایران (تلفن:۳۶۳۵۴)**
کی‌بکیه ـباشرکت :آزاده ـروان بخش ـکریمی . شروع : ۱۰و نیم صبح ۲ـ۴ـ۶ـ۸ بعد از ظهر .

**سینما پلازا** تلفن ۴۴۲۵۵
سك ومادر زن (وایند اسکرین ـ دوبله بفارسی) باشرکت : فارلی گرینجر ـ شلی وینترز. شروع : ۱۰ر۳۰ صبح‌ـ ۳ـ ۵ـ ۷ـ ۹

**سینما تخت جمشید** (تلفن: ۴۳۵۵۰)
برای که زنگها بصدا در می آید (رنگی‌ـ دوبله بفارسی)با شرکت : گاری کوپر ـ اینگرید برگمن شروع: ۳ـ۵ـ۷ـ۹ بعد از ظهر

**سینما حافظ** (تلفن : ۳۴۰۷۴)
شتر دیدی ، ندیدی (دوبله به فارسی) با شرکت : رونالد شاینر شروع ۱۰ر۳۰ صبح ـ ۲ر۳۰ ـ۴ر۳۰ ۶ر۳۰ ـ ۸ر۳۰ بعد از ظهر

**سینما دنیا** تلفن ۳۳۸۱۲
زندانی زندا (رنگی) باشرکت : استوارت‌گرینجر‌ـ دبوراکر. شروع: ۱۰ر۳۰ صبح‌ـ۲ر۳۰ـ ۴ر۳۰ـ۶ر۳۰ـ ۸ر۳۰ بعد از ظهر

**سینما رادیو سیتی** تلفن ۴۳۳۲۰
در آخرین لحظه (وایند اسکرین ـ دوبله بفارسی) باشرکت: هورست بوخهلتز ـ جان میلز . شروع : ۱۰ر۳۰ صبح‌ـ ۳ـ ۵ـ ۷ـ ۹ بعد از ظهر .

**سینما رکس** تلفن ۳۴۱۶۹
در آخرین لحظه (وایند اسکرین ـ دوبله بفارسی) باشرکت: هورست بوخهلتز ـ جان میلز . شروع : ۱۰ر۳۰صبح‌ـ ۲ر۳۰ـ ۴ر۳۰ـ۶ر۳۰ـ ۸ر۳۰ بعد از ظهر .

**سینما سعدی** تلفن ۳۶۴۶۸
تعطیلات در اسپانیا (سینما سکوپ‌ـ رنگی ـ دوبله بفارسی) باشرکت : آلبرتوسوردی‌ـ دوریان‌گری. شروع: ۱۰ر۳۰ صبح‌ـ ۲ر۳۰ـ ۴ر۳۰ـ۶ر۳۰ـ ۸ر۳۰ بعد از ظهر .

**سینما سهیلا** تلفن ۳۶۴۲۴
انتقامجو (سینما سکوپ ـ رنگی ـ دوبله بفارسی) با شرکت : جان فورسایت‌ـروسانااسکیافینو‌ـ شروع: ۱۰ر۳۰ صبح‌ـ ۲ر۳ـ ۴ر۳ـ ۶ر۳ـ ۸ر۳۰ بعد از ظهر .

**سینما مولن‌روژ** (تلفن : ۳۰۳۰۳۰)
تله (ویستاویژن ـ رنگی ـدوبله بفارسی ) باشرکت: ریچاردویدمارك‌ـ تینالوئیز شروع : ۱۰ر۳۰ صبح‌ـ ۳ـ ۵ـ۷ـ۹ بعد از ظهر

**سینما میامی** تلفن ۳۷۳۴۹
گی بکیه باشرکت:آزاده ـروانبخش‌ـ کریمی . شروع :۱۰ر۳۰ صبح ۲ر۳ـ ۴ر۳۰ ـ۶ر۳۰ ـ۸ر۳۰ بعداز ظهر

**سینما نیاگارا** تلفن ۶۵۳۰۷
انتقامجو (سینما سکوپ ـ رنگی ـ دوبله بفارسی) با شرکت : جان فورسایت‌ـروسانااسکیافینو‌ـ شروع: ۱۰ر۳۰ صبح‌ـ ۲ر۳ـ ۴ر۳ـ ۶ر۳ـ ۸ر۳۰ بعد از ظهر .

**سینما آریا**
خرابکاران (رنگی) با شرکت : جف‌چندلر ـشروع : ۱۰ر۳۰ صبح ـ ۲ر۳ـ۴ر۳۰ـ۶ر۳۰ ـ۸ر۳۰ بعدازظهر

**سینما المپیا** (تلفن: ۶۵۷۹۸)
آفت زندگی با شرکت :جعفری ـ شهلا‌ـ شروع :۲ر۳۰ـ۴ر۳۰ـ۶ر۳۰ـ ۸ر۳۰ بعد از ظهر

**سینما ایفل** تلفن ۴۰۱۱۶
رندانی زندا (رنگی) باشرکت : استوارت‌گرینجر‌ـ دبوراکر. شروع: ۱۰ر۳۰ صبح‌ـ ۳ـ ۵ـ ۷ـ ۹ بعد از ظهر .

**سینما برلیان** (تلفن :۳۳۵۳۵)
تله (ویستاویژن ـ رنگی ـدوبله بفارسی ) باشرکت: ریچاردویدمارك‌ـ تینالوئیز شروع : ۱۰ر۳۰ صبح‌ـ۲ـ۴ ۶ـ۸ بعد از ظهر

**سینما تهران** تلفن ۳۸۱۶۹
کی بکیه با شرکت :آزاده ـ روانبخش ـ کریمی شروع : ۱۰ر۳۰ صبح ـ۲ر۳ـ ۴ر۳۰ـ ۶ر۳۰ـ ۸ر۳ بعد از ظهر .

**سینما اسکار** (تلفن:۴۵۷۹۷)
آخرین قطار ازکان‌هیل (ویستاویژن‌ـ رنگی ـ دوبله بفارسی باشرکت : آنتونی‌کوئین ـ کرك‌داگلاس شروع: ۹ر۳۰ صبح‌ـ ۲ـ۴ـ۶ـ۸ بعد از ظهر.

**سینما پارك** (تلفن : ۳۹۶۳۷)
عشق نفرین شده (دوبله بفارسی) باشرکت : راج کاپور ـ نیمی ـ شروع : ۱۰ر۳۰ صبح ـ۲ر۳۰ ـ ۴ر۳۰ ـ ۶ر۳۰ ـ ۸ر۳۰ بعد از ظهر

**سینما چارلی** (تلفن ۶۸۴۶۱)
زنها طاقت ندارند (وایند اسکرین رنگی‌ـ دوبله بفارسی) باشرکت : آلن دلون ـ ژاکلین ساسارد شروع: ۱۰ر۳۰ صبح ـ ۲ر۳۰ ـ ۴ر۳۰ ـ ۶ر۳۰ ـ ۸ر۳۰ بعداز ظهر

**سینما متروپل** (تلفن : ۳۹۴۱۰)
جنگجویان دریا (وایند اسکرین ـ رنگی ـ دوبله بفارسی) باشرکت : فرانك لاتیمورآناماریا ساندی‌شروع ۱۰ر۳۰ صبح ـ ۲ر۳۰ ـ ۴ر۳۰ ـ ۶ر۳۰ ـ ۸ر۳۰ بعد از ظهر

**سینما فری** تلفن ۲۷۸۹۳
سامپو(سینماسکوپ ـ دوبله‌بفارسی‌ـ رنگی ـ شروع : ۳ـ۵ـ۷ـ۹بعدازظهر بعد از ظهر .

**سینما مراد** (تلفن: ۳۷۳۸۹)
پعپئی درآتش ( سینما سکوپ‌ـ رنگی‌ـ دوبله بفارسی) با شرکت : استیوریوز‌ـشروع:۲ـ۴ـ۶ـ ۸بعد از ظهر

**سینما متشعل** (تلفن : ۳۳۸۲۶)
وداع بااسلحه (سینما سکوپ ـ رنگی ـ دوبله بفارسی) با شرکت : راك هودسن ویتور یودسیکا شروع: ۱۰ر۳۰ صبح ـ ۲ر۳ ـ ۵ر۱۵ ـ

**جامعه بعرید** (تلفن : ۳۲۲۶۵)
برای تعویض برنامه یك هفته تعطیل است

**تاترپارس** (تلفن:۳۸۸۱۱ـ۳۳۴۳۳)
سقوط باشرکت شفیع ـپوراندخت (کنسرت آفت) شروع : ۸بعداز ظهر (جمعه ها ۳ـ۵ـ۸ بعداز ظهر )

**تاترتهران** (تلفن ۳۰۲۲۹۹)
صحرای مراکش ـ باشرکت . رخشانی ـ مینو ـ شروع : ۸ر۳۰ بعد از ظهر

## سینماهای درجه دو

**سینما پردیس**
مردان خشن (سینما سکوپ ـ رنگی) با شرکت : گلن فورد . شروع: ۱۰ر۳۰ صبح ـ ۲ر۳۰ ـ ۴ر۳۰ ـ ۶ر۳۰ ـ ۸ر۳۰ بعد از ظهر

**سینما تاج** (تلفن: ۳۳۰۶۴)
بزن بریم هالیوود (ویستاویژن ـ رنگی‌ـ دوبله بفارسی) باشرکت:جری لوئیس‌ـ دین مارتین
شروع: ۱۰ر۳۰ صبح ـ ۲ر۳ ـ ۴ر۳۰ـ ۶ر۳۰ـ ۸ر۴۵ بعدازظهر

**سینما سیلوانا** (تلفن : ۳۳۷۷۷)
مبارزه زندگی (دوبله بفارسی) شروع : ۲ر۳۰ ـ ۴ر۳۰ ـ ۶ر۳۰ـ ۸ر۳۰ بعد از ظهر

**سینما فردوسی** تلفن ۳۵۷۸۴
دلاوران دوران (سینما سکوپ‌رنگی دوبله بفارسی ) شروع : ۹ر۳۰صبح‌ـ ۱۲ر۳۰ـ۴ر۳۰ـ۶ر۳۰ـ۸ر۳۰بعدازظهر

**سینما فری** تلفن ۲۷۸۹۳
سامپو(سینماسکوپ ـ دوبله‌بفارسی‌ـ رنگی ـ شروع : ۳ـ۵ـ۷ـ۹بعدازظهر بعد از ظهر .

**سینما همای** تلفن ۴۳۱۶۹
بالهای عقاب (وایند اسکرین‌ـرنگی‌ـ دوبله بفارسی) باشرکت: وان‌هفلین‌ـ آبه‌لین.شروع: ۱۰ر۳۰ صبح‌ـ۲ر۳۰ـ ۴ر۳۰ـ ۶ر۳۰ـ ۸ر۳۰ بعد ازظهر.

ارسال سهمیه شهرستانها از سرشوی گیاهی کمند بعلت استقبال بیسابقه مردم پایتخت بهفته آینده موکول شد . عمده فروشی و مرکز پخش

شرکت تولیدی کمند بامسئولیت محدود . تهران خیابان شاه آباد ـ مقابل سینما سعدی تلفن ۳۷۵۷۳ و ۳۹۱۷۹

آ ـ ۳۸۳۷۸

در دوروز گذشته :

# منفردین دوجلسه عمومی تشکیل دادند

**● یك جلسه در منزل دکتر امینی و جلسه دیگر در منزل بهبهانی تشکیل گردید**

**● ناطقین درباره انتخابات دوره بیستم وانجمن نظارت جدید انتخابات تهران سخن گفتند**

ازساعت پنج تا هفت و نیم بعد از ظهر روز پنجشنبه گذشته یك جلسه انتخاباتی در منزل آقای‌دکتر علی امینی تشکیل شد، در این جلسه آقایان بهبهانی ، اشتری و دکتر جزایری کاندیداهای منفرد تهران‌وآقایان‌رحیم‌صفاری‌کاندیدای منفرد لاهیجان و سید جعفر هاشمی کاندیدای منفرد اراك و جعفری کاندیدای منفرد شمیرانات نیز حضور داشتند .

در ابتدای جلسه آقای اشتری از مقام اجتماعی و لیاقت آقای دکتر امینی صحبت کرد . ناطق سپس از همکاران دیگر خود آقایان بهبهانی و دکتر جزایری تعریف و تمجید کرد و سوابق اجتماعی آنها را ستود .

آنگاه آقای دکتر امینی صحبت کرد و متذکر شد که با اینکه‌خود کاندیدای وکالت نیست اما با دوستان خود کمك خواهد کرد تا بمجلس بروند چون این اشخاص خدمتگزار شاه وملت خود هستند

ناطق سپس در مورد انتخابات تهران گفت : من نسبت به آقای معتمدی رئیس انجمن نظارت‌مرکزی ارادت دارم اومرد مقدس و نماز خوانی است و همین امر تضمینی است که انشاءالله اوامر شاهنشاه در مورد تامین آزادی انتخابات اجراء خواهد شد .

آقای دکترامینی سپس ازدوستان همراه خودآقایان بهبهانی ،درخشش اشتری و دکتر جزایری وخلعتبری تمجید کرد و سوابق نیك آنها را ستود .

**در منزل بهبهانی**

همچنین از صبح دیروز یك‌جلسه انتخاباتی با شرکت آقایان اشتری و دکتر جزایری در منزل آقای‌سید جعفر بهبهانی تشکیل گردید .

در این جلسه عده‌ای از طبقات مختلف مردم نیز شرکت داشتند در اول جلسه چند تن از آقایان وعاظ بمناسبت روز وفات امام موسی‌بن جعفر و در مورد انتخابات بیاناتی ایراد کردند سپس آقای اشتری به تفصیل صحبت کرد و بعد آقای دکتر جزایری ضمن یادآوری‌وفات امام هفتم درباره انتخابات وهمکاران انتخاباتی خود صحبت کرد .

و متذکر شد که هدف از اجتماع منفردین در گردهم فقط انتخابات مجلس بیستم نیست زیرا آنهامدتها بایکدیگر همکاری و اغلب‌همفکری داشته‌اند .

وی سپس گفت :وکالت برای ما مسئله مهمی نیست ، ما همه مقامات را طی کرده‌ایم اما اینکه در این موقعیت وارد مبارزه شده‌ایم برای اینست که اوضاع واحوال‌بین‌المللی بصورتی است که لازم است یك‌عده اشخاص فداکار و باصراحت‌بمجلس بروند .

ناطق همچنین متذکر شد که : ما بدستگاه مملکت معتقد هستیم‌این عرایض من از روی خیر خواهی است برای اینست که مردم جمع و جور بشوند و اتحاد و اتفاق باشدو صلاح هم اینست که به عرایض ما توجه شود .

ناطق در آخر گفت : موقعیت باریك است بایدفداکاری کرد افراد باید فداکاری بکنند تا مملکت و مردم باقی بمانند .

جلسه انتخاباتی مذکور در حدود ظهر ختم شد .

## جشن‌های عیدمبعث

* بمناسبت تصادف فردا با مبعث حضرت رسول‌اکرم خاتم انبیاء(ص) حضرت آیت‌الله کاشانی از صبح تا ظهر پذیرائی خواهند داشت .

*از طرف جامعه تعلیمات اسلامی فردا در ساعت ۳ تا شش بعد از ظهر در محل دبیرستان جعفری اسلامی مجلس جشنی بر گزار میشود .

*بنابدعوت‌آقای دکترروستائیان مدیر کل اوقاف ساعت ٤ تا ۷ بعد از ظهر فردا در دبستان موقوفه منظمی جشنی بمناسبت مبعث‌حضرت ختمی مرتبت (ص) بر پا است و از روحانیون و فرهنگیان و رجال دولتی ونمایندگان مطبوعات برای شرکت در این جشن دعوت بعمل آمد .

## اولین جلسه شورای‌شهرداری

بقیه از صفحه موازدهم

**پیشنهاد نمایند**

آقای فرود درباره نحوه وصول عوارض گفت اگر اشکالی دراین مورد بنظر آقایان میرسد پیشنهاد بفرمائید تا اصلاح کنیم و من با کمال میل‌از نظریات آقایان استقبال میکنم چندنفر بیایند طرز وصول عوارض را مطالعه بفرمایند و طرح جدیدی بریزیم .

**بدترین سازمان**

شهردار تهران درباره گوشت‌گفت باکمال تاسف باطلاع آقایان می رسانم که زشت ترین وبدترین سازمان شهرداری همان‌سازمان‌گوشت تهران است چندی پیش بمنظوربهبود وضع گوشت تهران شرکتی تشکیل شد وبانهایت تاسف وضع ازبدهم بدتر شد اکنون وضع گوشت تهران خراب است یك عده از چوبداران بسیارناراحت میباشند قصابها پول چوبداران رانداده‌اند و اینهاسرگردان هستند . دراین شرایط‌مسلما چوبدار گوسفند نمی‌آورد و یاکم می‌آورد و بدین جهت استکه وضع گوشت این طوراست یك عده از قصابها یا ورشکست شده‌اند یا متواری‌شده‌اند تقصیر این کار باشهرداری‌نیست با چوبدار است که نسیه میفروشد .

**راه حل**

من در صدد برآمده‌ام که باین وضع خاتمه بدهم و اما فصل فصلی است که دست بترکیب‌اینکار نمی‌توان زد در فرصت مناسب کار گوشت را هم یکسره خواهیم کرد پیشنهادی بوزارت کشور داده‌ام که با گرفتن وثیقه دومیلیون تومان بقصابها وام بدهیم ولی ترتیبی فراهم می‌آوریم‌که وثیقه از قصاب اخذ شود و پول بچوبدار در مقابل طلب پرداخت‌گردد پس‌از تصویب وزارت کشور اینکار را انجام میدهیم و مضیقه گوشتی‌هم ازمیان میرود باصراحت کامل عرض میکنم که صنف قصاب دچارناراحتی های عجیبی شده قسمت عمده افراد این صنف از میان رفته است صنفی که در میان مردم به تمول معروف‌شده بود یك صنف درمانده‌ای شده‌است خود قصابها می‌توانند سازمان جدیدی برای مرتب کردن کارها بوجود آورند من کار جدیدی شروع کرده ام بجای آوردن گوسفند از آذربایجان و خراسان و مازندران بوسیله راه آهن گوشت خواهیم آورد در این نقاط کشتارگاه احداث میکنیم و گوسفند اول کشتار میشود سپس بتهران حمل میگردد .

**گوسفندان مسموم**

شهردار گفت تمام گوسفند هائی که در تهران کشتار میکنند از راه دور میآورند گوسفند ها را پس از تخلیه از واگن راه آهن و کامیون ها مستقیما بکشتارگاه میبرند و کشتار مینمایند این گوشت هامسموم است در تمام دنیا گوسفند را در مرتع پرورش میدهند و سپس کشتار مینمایند شهردار گفت که ما سال آینده دچار مضیقه گوشتی نخواهیم شد راجع باینکه گوشت کم شده و گران شده آقایان باید بدانند که در ظرف چند روز گذشته بعلت نزول برفهای سنگین راه بند آمد وکامیون هانتوانستند گوسفند بتهران بیاورند امروز مقدار زیادی گوسفند وارد تهران شد و وضع عادی گردید .

**فورا اطلاع دهید**

آقای فرود گفت بمحض اینکه ملاحظه کردید قصابی اجحاف می کند فورا اطلاع دهید دستور داده‌ام که‌دادگاه وبرزن و مامورین شهرداری فورا اقدام کنند مامورین بدون کمك مردم کاری نمیتوانند انجام دهند تقاضای همکاری من از شما برای از بین بردن این مشکلات است شما با من همکاری کنید نه قصاب نه خواربارفروش در این دوره نخواهند توانست بمردم اجحاف کنند .

**سوهان اعصاب**

در این موقع‌آقای سرلشکر افخمی یکی‌ازنمایندگان شمیرانات‌گفت حدود تهران اکنون جاجرود البرز و کرج و شهر ری شده است در این شهر وسیع دارند آلونك میسازند من پیشنهاد میکنم‌که از احداث این‌قبیل ساختمانها جلوگیری کنند دیوارزمان ناصر الدین شاهی هنوز در تهران باقی است من بمالك دیوار اعتراض کردم که چرا دیوار را خراب نمی کند و او دست مرا گرفت و برد بشهرداری و من دیدم که در یافت پروانه کار سهل و آسانی نیست

**امر شاهنشاه**

شهردار گفت در امر صدور پروانه تسهیلات لازم داده میشود واین‌کار آنقدر آسان میگردد که بلافاصله پس از مراجعه بشهرداری پروانه داده شود.شهردار افزودکه‌بفرمان‌شاهنشاه آن قسمت از اراضی تهران را که ساختمان نشده است مهندسین‌نقشه برداری میکنند و این اراضی حتما باید از روی نقشه شهرداری ساخته شود و بصاحبان این اراضی اجازه ساختمان نشده است مهندسین‌نقشه معلوم گردد طبق این دستور در تهران کوچه ساخته نخواهد شد و منظور از دعوت شما هم باین شوری همین مطلب است و بس که دیگر این مسائل پیش نیاید و شهرداری ری نکند که بدون اطلاع‌مردم‌باشد.

# انتخابات گذشته تهران

بقیه از صفحه اول

**● بین ٦٠ تا۸۰ حوزه فرعی در تهران تشکیل میشود**

**● وزیر کشور در جلسه انجمن حضور یافت**

ساعت ۹ صبح امروز جلسه‌انجمن نظارت انتخابات تهران‌درفرمانداری تشکیل شد در این جلسه آقای ابوالحسن معینی فرماندار تهران نیز حضور داشت و درباره‌تعیین تکلیف انتخابات گذشته تهران مذاکراتی بعمل آمد .

درپایان جلسه این اطلاعیه از طرف انجمن صادر شد :

در انجمن نظارت انتخابات‌تهران در جلسه شنبه ٢٤ دیماه خود با استناد بمتن استعفاء نامه هشتم شهریور ماه ۱۳۳۹ انجمن سابق‌که تصریح کرده اند انجام وظیفه‌قانونی برای انجمن مرکزی‌میسر نمیباشد وباتوجه باین نکته که انجمن‌نظارت انتخابات فعلی نظارتی در انتخابات گذشته و آراء ماخوذه حوزه‌تهران نداشته وبنابراین مسئولیتی‌نسبت بعملیات گذشته نمیتوانندداشته‌باشد لذا آراء ماخوذه را اعم از قرائت شده یانشده کان‌لم‌یکن میداند .

**٦٠ تا ۸۰ حوزه**

آقای عیسی بهزادی سخنگوی انجمن بخبرنگار ما گفت :

در جلسه امروز انجمن تصمیم گرفته‌شد که‌در پایتخت بین٦٠تا۸۰ حوزه فرعی تشکیل شود و قرارشد پس فردا در باره افراد این‌حوزه ها اتخاذ تصمیم گردد و جلسه بعدی انجمن نیز بروز دو شنبه موکول شد .

آقای بهزادی افزود :

درآخر جلسه امروزآقای وزیر کشور نیزحضوریافت و از اعضای انجمن تشکر کرد و آمادگی‌وزارت کشوروفرمانداری را برای‌همکاری باانجمن در امر انتخابات‌اعلام‌داشت

**کاندیدای مریوان**

نام آقای دکتر فریدون معتمد وزیری کاندیدای حزب ملیون از مریوان در لیست حزب از قلم‌افتاده بود.

**قرائت آراء در اردکان**

خبرنگار ما دریزد گزارش‌میدهد دیروز اخذ رای در اردکان خاتمه یافت و امروز آراء جمع آوری شده از نه حوزهٔ انتخاباتی قرائت میشود

خبرنگار ما در گزارش خود اضافه میکندامروز اخذرای دربخش تفت خاتمه مییابد و آراء ماخوذه فردا قرائت میگردد .

کاندیدای حزب ملیون از این شهر آقای محمود جلیلی است ولی حزب مردم در اردکان کاندیدائی معرفی نکرده است .

**تربت جام**

بقرار گزارش خبر نگار ما انجمن نظارت این شهر محل حوزه های فرعی و افراد ناظر صندوق راتعیین کرد اما بواسطه بروز اختلافاتی برسر محل صندوقهای فرعی و تاریخ‌اخذ رای هنوز تصمیمی اتخاذ نگردیده. از استانداری نیز آقای برهمند بعنوان بازرس به محل عزیمت‌کرده است .

**نیشابور**

خبر نگار ما از نیشابور اطلاع‌داد که روز جمعه آقای سرهنگ هوشیوا بازرس مخصوص سازمان شاهنشاهی برای رسیدگی بامر انتخابات وارد این شهر شد .

## اولین نماینده مجلس

بقیه از صفحه اول

**نماینده یزد**

طبق گزارش تلگرافی خبرنگار ما از یزد اخذ آراء روز پنجشنبه در آن شهرپایان‌یافت‌و بلافاصله قرائت آراء آغاز گردید .

مجموع آرا ما خوذه تاساعت ٥ بعد ازظهر ۸۷۱۹ رای بوده‌است. قرائت آراء با حضور اعضای انجمن نظارت از صبح دیروز آغاز گردید و در نتیجه آقای رضاصراف زاده‌با اکثریت۸۰۳۸ رای‌بنمایندگی مجلس شورای ملی از شهرستان یزد انتخاب شد .

**نماینده شیروان**

بنا بر گزارش خبرنگار ما از شیروان از ساعت۸ صبح روزگذشته الی ٦ بعد از ظهر اخذ آراء در شهرستان شیروان بعمل آمد و بلافاصله قرائت آراء آغاز گردید و در نتیجه آقای محمد علی‌مهدوی کاندیدای حزب مردم باکثریت ٦٢٨٣رای بنمایندگی‌مردم‌شیروان در دوره بیستم قانونگزاری مجلس شورایملی انتخاب شد .

**نمایندهٔ زنجان**

اخذ و قرائت آراءدر زنجان‌خاتمه یافت‌و درنتیجه‌آقای محمودذوالفقاری کاندیدای حزب ملیون با اکثریت ٤١٤٩ رای بنمایندگی انتخاب‌شد نفر دوم آقای حسین ذوالفقاری ٤٤٤ رای داشت .

**نماینده ملایر**

آخر وقت امروز خبرنگار ما در ملایر تلفنی گزارش داد قرائت‌آراء در ملایر باحتمال قوی تا عصرامروز پایان می‌یابد تا دوساعت بعد ازظهر از مجموع‌آراء اخذشده که ۱٥۸۱۸ رای میباشد ده هزار و دویست و یازده رای قرائت گردید که۹۸۹٦ رای آن بنام آقای محمد کشاورزیان بود و بدین ترتیب آقای کشاورزیان اکثریت قاطع آراء را بدست‌آورده و نماینده بیستمین دوره قانونگزاری مجلس شورایملی از حوزه ملایر میباشد .

**در ساوه**

گزارش تلفنی خبرنگار ما در ساوه حاکیست : دیروز با وجود برف سنگین مردم ساوه در امر انتخابات شرکت نمودند و اخذآراء تاآخر وقت دیروز درساوه ودوبخش اطراف آن ۳۹۸۱ رای اخذ گردید ولی از سایر حوزه های فرعی بعلت خرابی دستگاه های‌مخابراتی خبری بدست نیامد .

**کرمانشاه**ـ طبق گزارش خبرنگارما در کرمانشاه اخذ رای انتخاباتی در کرمانشاه که روز پنجشنبه بیست‌و دوم دیماه شروع شده است امروز هم ادامه دارد تاکنون در چهار حوزه انتخاباتی ۸۳٦٦ رای اخذ شده است.

**اراك**ـ بطوریکه خبرنگار ما در اراك اطلاع می‌دهد ازدیروزاخذرای‌انتخاباتی در حوزه های اراك و «شازند»شروع شده است و امروز خاتمه مییابد .

**رشت**ـ خبرنگار ما در رشت‌گزارش می دهد روز های چهارشنبه ۲۸ و پنجشنبه ۲۹ دی ماه برای اخذ رای انتخاباتی در شهرستان رشت تعیین شده‌است . ضمنا از صبح فردا اخذ رای در شهرستان صومعه سرا شروع می شود .

**در سبزوار**

در سبزوار نیز باوجودبروزاختلافات بین طرفداران کاندیدا ها اخذ رای ادامه دارد .

**در تربت‌حیدریه**

خبرنگار ما در گزارش خوداضافه میکند اخذ آراء انتخاباتی در تربت‌حیدریه شروع شده و تاآخر وقت دیروز ۱٤٤٤رای اخذ گردیده‌است.

**دعوت مدیر کل فرهنك تهران**

آخر وقت امروز آقای عیسی بهزادی سخنگوی انجمن نظارت انتخابات مجلس‌شورایملی‌بخبرنگار ما اظهار داشت از طرف انجمن از مدیر کل فرهنك تهران دعوت شده است تا در جلسه آینده انجمن که صبح روز دو شنبه در فرمانداری تهران تشکیل خواهد شد شرکت کند سخنگوی انجمن اضافه کرد در جلسه مزبور ازمدیر کل فرهنك درباره اینکه آیا میشود برای اخذ رای از مدارس استفاده کرد یا نه سئوال خواهد شد .

## شرکت هیئت

بقیه از صفحه اول

وکنفرانس مزبور شرکت میکنند

روز پنجشنبه آقای محمودشهابی استاد دانشگاه تهران ، آقای نجفی شهرستانی و آیت‌الله زاده‌شیرازی بنابر دعوت مجمع برای شرکت در مراسم مزبور با هواپیما عازم اردن شدند . مدت اجرای مراسم در «مسجد الاقصی» برگزار خواهدشد، چهار روز است طبق معمول، پیرامون همکاری ممالك اسلامی و مسلمین جهان نیز تبادل نظر هائی میشود . بقرار اطلاع به‌انتخاب هیئت اعزامی امسال ، که باتائید حضرت آیت‌الله بروجردی بود،توجه خاصی‌شده‌است.

## چند خبر

### از شمیران وشهرری

* روز گذشته یکی از اهالی‌شهر ری بعلت اختلاف با همسرش بقصد خودکشی تریاك خورد این شخص بوسیله عده‌ای به بیمارستان فیروز آبادی انتقال یافت و تحت معالجه قرار گرفت .

* بعد از ظهر پریروز بین عده‌ای از اهالی قریه قاسم آباد از توابع شهر ری بر سر کبوتر بازی جوانی زدو خورد شدیدی درگرفت و دو نفر باسامی علی اکبر و محمد علی افغانی مجروح شدند .

مامورین ژاندارمری بادستگیری ۸ نفر از مسببین اصلی باین نزاع خاتمه دادند .

## پیش‌بینی وضع هوا

پیش‌بینی وضع هوای ایران تاظهر فردا طبق گزارش اداره‌پیش‌بینی کل هواشناسی‌بدینقرار است :

هوای تهران کمی تاقسمتی ابری همراه بامه رقیق پیش‌بینی‌میشود .

هوای استان خوزستان کمی‌ابری ، نواحی غربی وشمالغربی سلسله جبال البرز بطورکلی قسمتی ابری‌گاهی ابری همراه باریزش‌خفیف برفدر بعضی از نقاط آن‌نواحی که‌در صبح مه‌آلود خواهد بود ، استان خراسان قسمتی ابری در بعضی ساعات همراه بارگبار پراکنده وهوای سایرنقاط کمی‌تاقسمتی ابری‌همراه‌بامه رقیق پیش‌بینی میشود .

حداکثر درجه حرارت هوای شهر تهران در ٢٤ ساعت گذشته۲درجه بالای صفر وحداقل آن ۳درجه سانتیگراد زیر صفر ومیزان ریزش برفدر سه‌روز گذشته ۱٥ سانتیمتر بوده‌است .

## روزهای اخذرای درشهرستانها

| شهرستان | تعداد نماینده | تاریخ اخذ رای |
|---|---|---|
| کرمانشاه | دونفر | ۲۲تا۲٤دیماه |
| ساوه | یکنفر | ۲۳تا۲٤دیماه |
| اراك | یکنفر | ۲۳تا۲٤دیماه |
| قم | یکنفر | ۲٤تا۲٦دیماه |
| کاشمر | یکنفر | ۲٤تا۲٥دیماه |
| سبزوار | یکنفر | ۲٤تا۲٥دیماه |
| خوانسار | یکنفر | ۲۳تا۲٤دیماه |
| تربت حیدریه | یکنفر | ۲۳تا۲٤دیماه |
| فردوس | یکنفر | ۲٤تا۲٥دیماه |
| میمه | تابع‌اصفهان | ۲٥دیماه |
| همدان | یکنفر | ۲٦تا۲۷دیماه |
| تویسرکان | یکنفر | ۲٤تا۲٥دیماه |
| بهشهر | یکنفر | ۲٦تا۲۷دیماه |
| اهر | یکنفر | ۲٦تا۲۷دیماه |
| میانه | یکنفر | ۲۷تا۲۹دیماه |
| شاه زند | یکنفر | ۲۳تا۲٤دیماه |
| بابل | دو نفر | ۲٦تا۲۷دیماه |
| سقز | یکنفر | ۲۷تا۲۸دیماه |
| گرج | یکنفر | ۲٦تا۲۷دیماه |
| آباده | یکنفر | ۲۹تا۳۰دیماه |
| رفسنجان | یکنفر | ۲۷تا۲۸دیماه |
| دشت‌میشان | یکنفر | ۲۷دیماه |
| گرگان | یکنفر | ۲۸تا۲۹دیماه |
| بجنورد | یکنفر | ۲۷تا۲۹دیماه |
| شاهرود | یکنفر | ۲۸تا۲۹دیماه |
| شهرکرد | یکنفر | ۲٦تا۲۸دیماه |
| رشت | دونفر | ۲۸تا۲۹دیماه |
| صومعه‌سرا | یکنفر | ۲٤تا۲٥دیماه |

بنابگزارش خبرنگاران اطلاعات از شهرستانها تا آخر وقت امروزاخذ آراء روز گذشته در شهرستانهای : اردکان و ملایر پایان یافت و قرائت‌آراء از صبح امروز در دو شهرستان مزبور آغاز شد همچنین اخذ آراء امروز در شهرستانهای : کرمانشاه ،ساوه ،اراك ،خوانسار وتربت‌حیدریه پایان مییابد و از صبح فردا قرائت آراء تحت نظر انجمن نظارت آغازمیشود.

اخذآراء امروز در شهرستانهای : قم ، کاشمر ، سبزوار ، فردوس و تویسرکان آغاز شد .

همچنین اخذ آراء فردا در صومعه‌سرا و میمه آغاز میشود.


FACOPA

این طرح بزرك برای نخستین بار در حاورمیانه اجرا میگردد.

# روز همکاری

## فردا از نگها بصدا در میآید

هنوز بیش از یك هفته از عرضه شدن سرشوی گیاهی کمند ببازار نمیگذرد ولی‌در همین مدت کوتاه عده زیادی از ساکنین محترم پایتخت بوسیله ارسال نامه یا بوسیله تلفن ما را مورد عنایت قرار داده واز کمند اظهار رضایت نموده‌اند .

اینهمه تشویق و محبت فکر تازه‌ای را درما برانگیخت و سازمان فاکوپا را دلیر نمود تا برای معرفی کمند از شما کمك بخواهد .

بنابراین سازمان فاکوپا باستظهار عنایات‌شما فردا را روز همکاری اعلام میکند واز کسانیکه در مسابقه معمای یك مو نباید از سرکسی کم شودشرکت نموده‌اند و همچنین از کسانیکه کمند را پسندیده‌اند تقاضا دارد که‌در فاصله ده صبح تا ۱۲ گوشی تلفن را بردارند و شماره ٥ نفر از دوستان آشنایان وخویشان را بگیرند و باصدای رسابگویند

**بامصرف کمند یك مو نباید ازسرکسی کم شود**

و بلافاصله گوشی را بزمین بگذارند. ازعلاقمندان عزیز که در این همکاری بزرك شرکت میفرمایند خواهشمند است بدو نکته زیر دقیقاتوجه فرمایند .

اولا ـ قبل از ساعت ۱۰ تلفن نفرمایند .

ثانیا ـ گفتگوی تلفن را منحصر بادای این‌جمله کنند ( با مصرف کمند یك مو نباید از سر کسی کم شود )

قبلا از همکاری بیدریغ هموطنان عزیزسپاسگزاری‌فراوان داریم .

سازمان فاکوپا


ناگهان رادیوگرافی در دانشگاه معلوم کرد :

# این زن چهار کلیه دارد!

**هرچهار کلیه بانو «محبوبه» سالم ومجزا ازهم میباشد**

## وی کلیه‌های اضافی خودرا میفروشد

امروز اطلاع حاصل شد که‌پس از بررسی و معاینه پزشکان معلوم شده است که یکی از بیماران دانشکده دندان پزشکی تهران دارای چهار کلیه کامل و سالم ومجزا از هم می باشد .

این بیمار که از اهالی درگز می باشد بانوئی است بنام محبوبه قدرتی که ٤٧ سال دارد و شوهر وی در یکی از بخش های‌بیمارستان پهلوی کار می کند . بیمار برای درمان دندان های خود بدانشکده دندان پزشکی مراجعه کرده وچون ناراحتی های دیگری هم داشته است ویرا د ربخش بیماری های درونی این دانشکده تحت درمان قرار داده اند .

امروز خبرنگار ما در دانشکده پزشکی با آقای دکتر ملك منصور نوبان رئیس درمانگاه بیماری های درونی این دانشکده تماس گرفت آقای دکتر نوبان گفت بین‌بیماری های دهانی و گوارشی خانم محبوبه ارتباطی موجود است وی اکنون در این بخش تحت درمان قرار دارد ولی درضمن درمان باین نتیجه رسیدیم که بانوی مزبور دارای ٤ کلیه سالم می باشد و این کلیه ها وظایف خودرا بنحو احسن‌انجام میدهند . در عکس هائی که از کلیه ها گرفته شده وجود چهار کلیه و چهار لوله حالب کاملا مشخص است و در ظرف مدت٤٧ سالی که از عمر این بیمار می‌گذرد هیچگونه عارضه ای در دستگاه‌دفع ادرار وی مشاهده نشده است .دکتر نوبان گفت وجود چهار کلیه در بدن یك امر تصادفی است و این امر پس از آزمایش های بسیار دقیق تشخیص داده شده استوجود چهار کلیه در این زن قطعی است و رادیو گرافی هر چهار کلیه کاملا موضوع را نشان میدهد .

وقتی پزشك معالج بیمارصحبت می کرد خانم محبوبه قدرتی گفت من کلیه های اضافی را می‌فروشم وهرکسی کلیه‌لازم دارد بمن‌مراجعه کند. آقای دکتر ملك منصورنوبان اظهار داشت خانم محبوبه هیچگونه نیازی به عمل جراحی ندارد و کلیه ها در کمال صحت وسلامت مشغول بکار است و تمام ناراحتی های‌بیمار ناشی از عوارض گوارشی و دهانی است که آنهم درمان پذیر میباشد.

## درآموزشگاهها کادر انتظامی تشکیل میگردد

خبرنگار ما گزارش میدهد بنابه گزارشاتی که وسیله بازرسان فرهنك استان تهران رسیده اغلب در دبستانها و دبیرستانها مشاهده شده است که دانش آموزان در ساعات تفریح بجای آنکه از تفریحات سالم استفاده کنند به جنك‌و جدال پرداخته واغلب براثر این قبیل شوخیها وبازی‌ها حوادث نامطلوبی بوقوع می‌پیوندد واز طرفی موجبات برهم خوردن نظم وآرامش مدرسه را فراهم میکند.

فرهنك استان تهران برای جلوگیری ازاینگونه اتفاقات وعواقب نامطلوب بکلیه دبستانها ودبیرستانها اعلام نموده‌است که در هرمدرسه بانظر رئیس مدرسه از دانش آموزان ارشد وواجد صلاحیت کادرانتظامی مخصوصی تشکیل شود تادر زنگهای تفریح مراقب دانش آموزان‌باشند وحتی‌المقدور از حرکات وشوخی های ناهنجار آنان جلوگیری کنند.

فرهنك استان تهران طی این دستور بروسای آموزشگاهها متذکر شده است که با ترتیب مجالس سخنرانی در آموزشگاهها دانش‌آموزان را متوجه اعمال بی‌رویه آنان در مدرسه و خارج از محیط آموزشگاه نموده و توجه آنان را به عواقب وخیم ناشی ازاین حرکات وشوخی های بی مورد جلب نموده ودانش‌آموزان را وادار کنند ساعات تفریح را بانظم وانضباط بانجام رسانند.

## آگهی های تسلیت

با کمال تاسف مصیبت وارده را بجناب آقای دکتر عزیز رفیعی‌رئیس کل‌موسسه‌سرم‌سازی‌رازی‌حصارك‌تسلیت عرض می نمائیم .

**سرتیپی و بانو ـ دکتر انتصار و بانو ـ دکتر علوی‌وبانو**

با نهایت تاثر و تاسف مصیبت وارده به خانواده محترم مسعودی را به ویژه به تیمسارمعظم‌سرتیپ مسعودی معاونت محترم اداره دارائی ارتش تسلیت‌عرض نموده بقاء عمر بازماندگان را از خداوند متعال مسئلت می نمایم .

آ ـ ۳٤۷۲۹ **سرگرد کریمی**

**تیمسار سرتیپ دکتر معصومی فرماندهی معظم تیپ مستقل گیلان**

مصیبت وارده را به آن تیمسار معظم و خانواده‌محترم صمیمانه تسلیت عرض صبر جمیل و بقاء عمر فامیل محترم را از خداوند متعال خواستارم . **از فومن ـ سرگرد تقوائی**

**تیمسار سرتیپ نصرالله معصومی فرماندهی محترم تیپ مستقل گیلان**

با نهایت تاسف و تاثر فقدان اخوی محترمتان را تسلیت عرض نموده سعادت و سلامتی آن فرمانده محبوب و بقاء بازماندگان مرحوم را از خداوند مسئلت دارم .

**رشت ژاندارمری ـ سرگرد سید مطهرملکوتی**

**تیمسار سرتیپ معصومی فرمانده محترم تیپ‌مستقل‌گیلان**

مصیبت وارده را به آنجناب و کلیه فامیل محترم تسلیت عرض می نمایم .

**فرماندار شهرستان فومن ـ رضائی**

با نهایت تاسف مصیبت وارده بسرکار سرهنك نصرت‌الله نگهبانی و سرکار سرهنك منصور نگهبانی تسلیت عرض نموده و از خداوند بزرك بقای عزت وسلامت آن خاندان جلیل را مسئلت می نماید .

آ ـ ۳۸٥٥٤ **اهواز ـ سرهنك ستاد جزائری**

## تصحیح درقسمت خاطرات شاهنشاه

در قسمتی از خاطرات شاهنشاه (ماموریت برای وطنم) که در شماره پنجشنبه ۱۷ آذر بچاپ رسید سال وفات حکیم نلمی ایران ذکریای رازی (٦٠٦)ذکرشده بود در صورتیکه تاریخ وفات حکیم (۳۱۱) می باشد . بدینوسیله مراتب مزبور تصحیح می شود .

## مذاکره در مورد روابط بازرگانی ایران وایتالیا

صبح امروز آقای سفیر ایتالیا با آقای دکتر پور همایون وزیربازرگانی ملاقات کرد و پیرامون روابط بازرگانی ایران و ایتالیا و همچنین مذاکراتی که قرار است هنگام آمدن هیئت بازرگانی‌ایتالیا بایران صورت گیردباآقای دکتر پور همایون گفتگو کرد .

در ۴۸ ساعت گذشته:

## ۲۰ نفر دراثرحوادث مختلف مجروح‌شدند

در ۴۸ ساعت گذشته ۹ نفربه اسامی حسن حاجی رمضانی فرزند حبیب ،محمود شاهسونه فرزندعباس سید مرتضی صحرا گرد فرزندسید محمد ، عبدالحسین حامدی فرزند عبدالله ، حسن نصرت پناهی فرزند غلامعلی ، نیکو خانم شعیبی فرزند رضا ، رجبعلی فرزند علی محمد ، حسن‌تکیه‌فرزندمحمد کاظم منوچهری در اثر حوادث رانندگی و ۹ نفر باسامی شاهوردی کاوه آهنگرفرزند علی و هاجر کاوه آهنگر فرزندرضا علی مرادی، علی اکبر جوادی ، اشرف خزاعی ، جمشید تقی پور ، امیر رجبی ، عباس بهرامی ، رضا زند در نتیجه چاقو خوردگی و منوچهر گودرزی درنتیجه بریدگی شاهرك باشیشه مجروح شده در بیمارستانهای سینا و حکیم‌الملك بستری شده‌اند .

# مرك این دانشجوی ایرانی امریکا را تکان داد

## مقامات دانشگاه دانشنامه‌مهندسی این‌دانشجورا قبل ازوقت صادرکرده برایش به بیمارستان بردند

**روز سه شنبه هفته گذشته یك دانشجوی ایرانی بنام احمد زمردی درآمریکا درگذشت و مرك او در ایالت میسوری تاسف عمیقی ایجاد کرد .**

**برای نجات این‌ایرانی ، همکلاسان وی ، مقامات دولتی ایالت میسوری وهمچنین مقامات دانشگاهی که او در آنجا تحصیل میکرد اقدامات فراوانی نمودند ولی‌متاسفانه موثر نشد .**

موقعی که‌احمد در بیمارستان با مرك دست وپنجه نرم میکرد در خارج همه مردم ایالت میسوری بابیصبری نگران حال اوبودندجرائد ورادیو و تلویزیونهامردم را ازحال حمد مطلع‌میساختند .

**آخرین اقدام**

روسای دانشکده‌ایکه احمد در آن تحصیل میکرد وقتی اطمینان یافتند این دانشجو که‌در سال آخر رشته تخصصی خود تحصیل میکرد بزودی خواهد مرد،دست‌باقدام کم سابقه‌ای زدند وبرای اینکه احمد قبل ازمرك نتیجه زحمات خودرا دیده باشد ،دانشنامه مهندسی ویرا زودترصادر کرده‌برایش‌به‌بیمارستان بردند واین‌آخرین اقدام بود در حق مردی که‌مرك بیش‌از چند قدم بااو فاصله نداشت .

درباره مرك این دانشجوی ایرانی خبرگزاریهای خارجی خبری باین شرح‌مخابره‌کرده‌اند :

میسوری ـآسوشیتدپرس ـ ۱۲ ژانویه ـیك جوان ۳۳ ساله ایرانی بنام احمد زمردی اهل مشهد قبل از آنکه ازاین جهان چشم فروبندد. دیپلم مهندسی شیمی خودرا دریافت داشت .

جوان مذکور که‌ازیکسال پیش‌به بیماری عفونت کلیه دچار شده‌بود چندی بوددربیمارستان‌بستری‌بودوبا مرك‌مرك دست وپنجه نرم میکرد .

درهفته آخر حیات وی‌دوستان او وهمکلاسانش حتی خون خودرا برای نجات وی تقدیم کردند ولی‌این کار نیز موثر نیافتاد ووقتی روشن‌شد که‌چراغ عمروی روبه‌خاموشی است آنوقت مقامات دانشکده شیمی‌ایالت میسوری دانشنامه مهندسی وی را زودتر صادر کردند تا قبل ازاینکه در گذرد نتیجه تحصیلات خودرا دیده باشد .

احمد زمردی ازسال۱۹۵۶ بامریکا آمده ودر چند دانشکده دراین کشور ثبت نام کرده بود .

پس‌از مرك وی که‌روز ۱۰ ژانویه اتفاق افتاد ،اکنون مقامات‌دانشکده‌ای که‌درآن تحصیل میکرد منتظر اقدام سفارت ایران درواشنگتن‌هستند تاترتیب لازم برای‌تجلیل‌ازاین‌دانشجو داده شود .

امروز یکی از خبرنگاران ما درباره دانشجوی متوفی‌اطلاعاتی‌باین شرح کسب کرد .

احمد زمردی درسال ۱۳۰۶ در مشهد متولدشده و پس از طی‌دوره متوسطه باخذ دیپلم طبیعی نائل‌آمد نامبرده‌پس‌از اخذ دیپلم وارد فرهنك‌خراسان‌شدوباسمت‌آموزگار پیمانی در مدارس مشهد بتدریس اشتغال داشته است .

**د ردانشگاه بیروت**

احمد زمردی در سال ۱۳۳۱ بنا بدعوت اداره همکاریهای فنی ایراز وامریکا عازم بیروت شد و طی‌یك سال از دانشگاه امریکائی بیروت موفق‌بدریافت دیپلم دوره‌آزمایشگاه پزشکی شد و چون رشته عالیتری در دانشگاه مزبور تاسیس نشده‌بود بایران بازگشت او پس از گرفتن گذرنامه تحصیلی بامریکا عزیمت نمود ، مسافرت نامبرده چون بدون اطلاع فرهنك خراسان انجام شده بود ا زخدمت فرهنك اخراج گردید

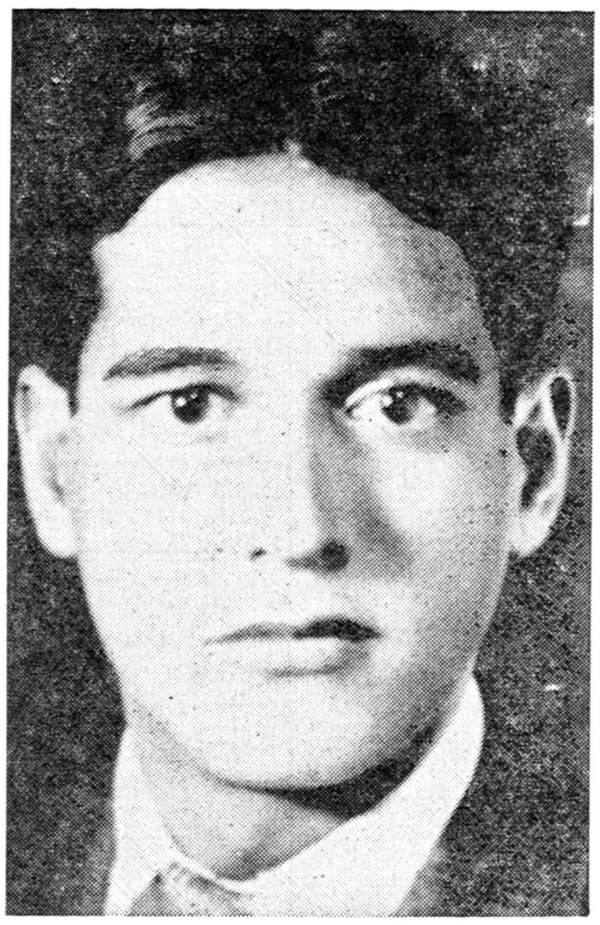

احمد زمردی دانشجوئی‌که در امریکا فوت شد

## قرارمجرمیت صاحب کارخانه بلور سازی صادر شد

✳★✳

**امروز خبرنگار ما کسب اطلاع کرد که‌باز پرس شعبه اول‌تحقیق خود را در باره پرونده انفجار کارخانه بامداد که چندی قبل روی داده بود وعده‌ای از کارگران بر اثر انفجار جان سپردند خاتمه‌داد .**

**بازپرس دادسرا علیه صاحب کارخانه مذکور که چند روز پس‌از وقوع حادثه با صدور قرار بازداشت شده است‌قرا رمجرمیت صادرکرد.**

**باز پرس مربوطه علیه صاحب کارخانه باتهام قتل غیر عمد بر اثر عدم رعایت نکات فنی و استخدام کارگر کمتر از ۱۲ سال قرارصادر کرده است .**

**این پرونده صبح امروز تسلیم سر پرست دادسرا شد تا پس از صدور کیفر خواست به محکمه فرستاده شود .**

# این گدا ۲۰ هزار تومان از بانك‌ملی طلبکار است!

**گدای میدان فوزیه خرج دررفته سالی ٦ هزار تومان درآمد دارد ودارای دو دفترچه پس‌انداز میباشد واخیرا هم شروع بیادگرفتن انگلیسی‌کرده است!**

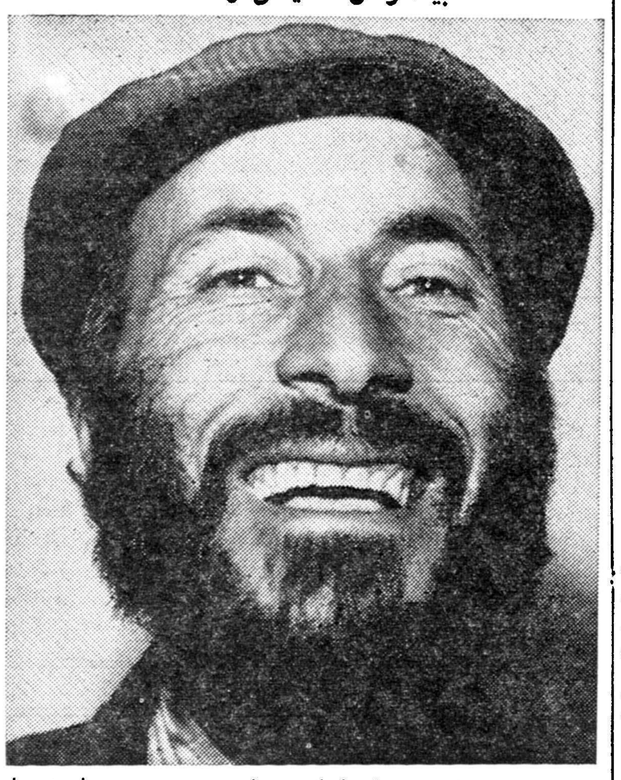

امروز ضمن بازرسی بدنی ازیك گدا که ویرا گرفته و میخواستند باردوی کار بفرستند دو دفترچه حساب بانکی ومبلغ قابل توجهی‌پول نقد بدست آمد ومعلوم شدکه این گدا از اینراه ثروتی اندوخته است. دفترچه حساب پس انداز اونشان میداد که «هائی» ۱۸ هزار تومان دربانك پس انداز کرده است پولی هم از جیب های «هائی» بدست آمده‌که درحدود ۷۰۰ تومان میباشد «هائی» از آن گدا هائی است که بقول خودش دست روزگار او را باین حال انداخته چون قبل ازاینکه شغل گدائی را انتخاب کند به تجارت مشغول بوده و سر سامانی داشته است. البته با پیدا شدن این دفتر چه های پس انداز و حساب در گردش معلوم نیست که کارتجارت «هائی» بهتر از شغل فعلی او بوده باشد !

بهر حال مامورین «هائی»ر ادر میدان شهناز گرفتند . اتفاقا اغلب کسانی که از این میدان عبور می کنند اورا دیده و شاید هم کمکی بوی کرده باشند زیرا پاتوق «هائی» همین میدان شهناز است .

**گدای میلیونر !**

تا بحال شنیده بودید که گدای میلیونر هم وجود دارد در باره «هائی» هم اگر اورا گدای میلیونر خطاب کنند نباید گفت زیاداغراق شده چون شخصی با این سر و وضع در حدود ۲۰ هزار تومان پس‌انداز داشته باشد اگر این لقب برایش معنی حقیقی نداشته باشد جنبه مجازی دارد ، چون چه بسیارند اشخاصی که با سر و وضع بسیار مرتب از مقابلتان عبور میکنند و حتی یك «پاپاسی» ذخیره ندارند، هیچ ، اگر حقوق آخر ماهشان دیر برسد و به طلبکار ها ندهند ، گرسنه میمانند (چون دیگر بآنها نسیه نمیدهند !)

**یك مشت اسکناس**

همانطور که گفتیم «هائی» که‌یك گدای کلیمی است در میدان شهناز بدام افتاد ، مامورین مطابق معمول این قبیل گدا هارا قبل از اعزام باردوی کار بازرسی بدنی میکنند. وقتی جیب های «هائی» را جستجو کردند ابتدا دو دفترچه بیرون آوردند و روی میز گذاشتند ، اما هنگامی تعجب کردند که از جیب های دیگر «هائی» یك مشت اسکناس درشت و ریز پیدا شد، تازه این اول کار بود چون مامورین وقتی بازرسی راتمام کردند در صدد برآمدند به بینند که دفترچه ها چیست چون هردو دفترچه جلد کرده بود و ظاهر آن چیزی نشان نمیداد

**ازبانك طلبکار است**

دفتر چه اول یك دفتر چه پس‌انداز بانك ملی شعبه اراك بود ودر ستون بستانکار آن رقم ۱۸۰ هزار ریال بچشم میخورد افسری که این دفتر چه را باز کرده بود فکر میکرد شاید اشتباه دیده است ولی دقت بیشتر معلوم کرد که خیر، آقای «هائی» صاحب دفترچه ۱۸ هزار تومان از شعبه پس انداز بانك ملی اراك طلبکار است .

دفترچه دوم هم مربوط به‌حساب در گردش بانك صادرات و معادن بود که «هائی» میتوانست در هر کجا که هست از حسابش پول بردارد‌و پول بگذارد .

پول های نقد را هم وقتی‌شمردند معلوم شد فقط ٦۹۵۰ ریال است که لابد «هائی» وقت نکرده آنهارا بانك بسپارد .

**از تجارت تا گدائی**

«هائی» در تمام این مدت پشت سر هم حرف میزد و میگفت آقایان من تاجر بودم، اوضاعم خراب شد، پیری از یك طرف اختلاف با سایر رقبا از طرف دیگر مرا وادار کرد که دست از تجارت بکشم و باین شغل جدید مشغول شوم و بعلاوه من گدائی نمیکنم چون بمردم‌مراجعه میکنم و هر کس دلش خواست‌کمکی بمن میکند .

از «هائی» پرسیدند که چندسال است باین «شغل» جدید مشغول است . جواب داد هشت سال می شود ، آخر من زن دارم چهارپسر دارم که سه تا آنها درس میخوانند بچه ها خرج دارند، کرایه خانه‌و مخارج دیگر هم هست و تمام این ها پول میخواهد .

از «هائی» پرسیدند بطورمتوسط روزی چقدر درآمد دارد . «هائی» ابتدا نمیخواست باین سئوال جواب دهد ولی بالاخره با اصرار حاضر شد که این «سر» شغلی خود را فاش کند او گفت بطور متوسط سالی شش هزار تومان خرج دررفته برایش باقی میماند .

**(وقتی ما حساب کردیم دیدیم این گدا ماهی ۵۰۰ تومان فقط پس‌انداز میکند و باز حساب کردیم یك‌کارمند پایه ۹ اداری با داشتن یك زن و چهار فرزند در ماه چقدر میتواند پس اندازداشته باشد . باین نتیجه رسیدیم که او با حقوق اداری‌خود هر ماه میتواند حد اقل بهمین‌اندازه بدهکار شود .)**

**انگلیسی میخواند**

خبر نگار ما که هائی را دیده است میگوید : «هائی» همانطور که در عکس هم میبینید پیر شده است ولی باوجود پیری حاضر نیست دست از تحصیل بردارد زیرا او اخیرا بیاد گرفتن انگلیسی شروع کرده است . چون جزء محتویات جیب او یك دفترچه نیز پیدا شد که در آن لغات انگلیسی و معانی فارسی آن دیده میشد .

«هائی» میگفت که در ساعات بیکاری در همان گوشه خیابان با یاد گرفتن انگلیسی خود را مشغول میکند واز این موضوع هیچ مقصود مادی ندارد !

اما وقتی باظهارات او شك کردیم اقرار کرد : تصمیم دارد که شبها نیز به کلوبهائی که اشخاص خارجی زیاد بآنجا رفت و آمد می کنند مراجعه کندوآنهارا «تیغ»بزند!

مامورین بالاخره درماندند که با «هائی» چکار کنند ؟ چون باوجود این پول نسبتا زیاد نمیشد اورا باردوی کار فرستاد تا ظهر امروز که ما در اداره پلیس تهران بودیم معلوم نشد این «گدانما!» را بکجا میفرستند

## یك گروهبان کشته وه نفر مجروح‌شدند

خبرنگار ما در خوی گزارش میدهد پریروز یك کامیون‌ارتشی به رانندگی آقای استوار سلیمان رضاپور هنگام عبور از گردنه «حمزیان» واقع در جاده خوی ماکو براثر خرابی جاده واژگون شد و بدره سقوط کرد . دراین واقعه گروهبان غلامحسین قنبر زاده یکی از سرنشینان کامیون براثر شدت جراحات وارده آنا جان سپرد و پنجنفر دیگر بسختی مجروح شدند با اطلاع جریان بمقامات انتظامی و قانونی خوی عده‌ای بمحل واقعه عزیمت کردند و جنازه گروهبان مقتول وهمچنین مجروحین این حادثه به خوی انتقال یافتند .

جنازه مقتول طی تشریفات خاص نظامی تشییع شد و مدفون گردید و برای معالجه مجروحین اقدامات لازم به عمل آمد .

## دراین‌خانه کره تقلبی میساختند

دیروز پاسبان شماره ۱۸۰۲ مامور کلانتری ۲۲ که در خیابان بیست متری جوادیه پاس می داد متوجه شد که مدت چند روز است شخصی از منزلی در یکی ازکوچه های این خیابان کره‌های‌بسته‌بندی شده بیرون می برد پاسبان جریان را به رئیس کلانتری سروان نواب گزارش داد .

دیروز مامورین با در دست داشتن اجازه مقامات قضائی بمنزل مورد نظر رفته و پس از بازرسی در این خانه مقدار ۲۳۱ کیلو و ۷۵۰ گرم کره بسته بندی شده و ۳٦۰ قالب کره سی گرمی بسته بندی شده در لفاف های کاغذی با مارك های مختلف و ۷۰۰ برك کاغذچاپ شده با همین مارك ها ومقدارزیادی کاغذ بدون مارك و دستگاه های مخصوص قالب بندی بدست‌آوردند ورحیم نام صاحب کره هائی را که مامورین معتقدند با پیه و روغن‌های تقلبی درست میشد دستگیر کرده با پرونده تسلیم مقامات قضائی گردید .

## چندین مرکز فساد درتهران تعطیل شد

در هفته گذشته مامورین‌پلیس تهران موفق شدند که چندین‌مرکز فساد را در خیابانهای مختلف‌تهران کشف کرده ، این اماکن راتعطیل نمایند و دائر کنندگان آنها را جهت تعقیب بدادسرا تحویل دهند:

این مامورین در عباس آباد چند خانه را که مرکز عیاشی بود تعطیل کردند و چند زن ومرد را بازداشت نمودند . همچنین در بخش یك نیز خانه‌ای مورد بازرسی پلیس قرار گرفت و در این خانه نیز عده‌ای‌زن و مرد دستگیر شدند مامورین تجسس در بخش بیست سه شیره‌کشخانه و در بخش ٦ یك شیره کشخانه کشف کردند دائر کنندگان و معتادین را بدادسرا فرستادند

# جوانی متهم به کشتن ((فلور)) شده است

## ده روز قبل‌ازقتل، فلور باجوانی تلفنی گفتگوکرده ازشنیدن خبری‌که این جوان باو داده بود بگریه افتاده بود

**هنوز مامورینی‌که برای‌دستگیری سعداله نوکر فراری «فلور» باهواز رفته‌اند مراجعت نکرده‌اند .همانطور که در شماره قبل اطلاع دادیم مامورین دونفر از بستگان سعدالله را دستگیر کردندوآنها دربازجوئی گفتند : سعدالله روزی بما مراجعه کرد و گفت میخواهد باهواز برود وقتی از او پرسیدیم چرا باهواز می رود جواب داد که باتفاق مهندسی خانم‌را کشته‌ایم و من مجبورم بروم با این اظهارات مامورین یقین کرده‌اند که سعدالله نوکر فلورنیز حداقل شاهد وقوع قتل بوده است**

خبرنگار ما کسب‌اطلاع کردکه قرار صادره درباره دو نفر ازبستگان سعداله نوکر فراری فلور برای اظهار نظر به دادگاه فرستاده شد. اعتراض بقرار صادره درباره‌فیروزه جوانبخش زنی که دوست فلور بود تا ظهر امروز از دادگاه برنگشته بود .

باین ترتیب در حال حاضر فقط سه نفر در حادثه قتل فلور دستگیر و بموجب قرار صادره بازداشت شده‌اند .این سه نفر یکی فیروزه دوست فلور و دو نفر دیگر بستگان سعداله جعفر ابولحسنی و شخص دیگری بنام جعفر میباشند .

**صاحب جنین**

خبرنگار قضائی ما گزارش می دهد هماهنك با اقدامات مامورین آگاهی و قضائی درباره احتمال دخالت یا مباشرت سعداله در قتل فلور زن زیبای ساکن خیابان پاك و سرقت اشیاء قیمتی فلور ،حادثه مذکور از جهت دیگری نیز مورد رسیدگی قرار گرفته است .

این جهت موضوع بار دار بودن فلور و بحث درباره صاحب جنین است . احتمال میرود اگر تعیین گروه خونی جنین از نظر علم پزشکی انجام پذیر باشد، بازپرس مربوطه از پزشك قانونی تقاضای آزمایش خون این جنین رابنماید.

پس‌از این آزمایش توجه‌مسئولین تعقیب پرونده‌متوجه کسانی است که نام یاشماره تلفن آنهادر دفتر چه کوچك فلور ذکر شده‌است . این‌استنباط پس‌از دستگیری دو نفر بستگان سعداله پیدا شده‌است .

زیرا آنها ضمن بازجوئی گفته‌اند: سعداله قبل از فرار از تهران گفته باتفاق یك مهندس خانم راکشته است . باتوجه بهمین اظهارات بودکه توجه‌بازپرس‌بمسئله اخیر جلب‌شده است .

**گریه‌در تلفن**

خبرنگار قضائی ماگزارش میدهد: بموجب خبری که‌بطور کامل دراختیار بازپرس مربوط قرار گرفته است‌در حدود ده روز قبل ازوقوع‌حادثه‌جوانی که‌مدتها قبل‌بافلور آشنائی داشته و حتی کمك مادی نیز بوی میکرده طی یك مکالمه تلفنی به فلور گفته بود که‌از این پس بااو قطع مراوده‌کند . دراین مذاکرات تلفنی فلور براثر ناراحتی زیاد ازاین ترك مراوده‌گریه کرده‌بود درهمان مذاکره تلفنی‌جوانی که‌شماره تلفن ومشخصات وی نیزدر دفتر فلور ثبت شده‌بود به‌فلور گفته بود : تا موقعی تمایل بدوستی تو داشتم که‌توهم‌پایبند اخلاق بودی.من عسکهای تورا پاره کرده‌ام توهم‌مرا فراموش کن .

درهمین موقع فلور بشدت ناراحت شده و پشت تلفن گریه‌کرده بود .

**بطمع‌ثروت یاترس**

باتوجه بمطالب مذکور خبرنگارما گزارش میدهد : احتمال دارد علت اصلی این قطع مراوده باردار شدن فلور از آن جوان بوده وموقعی که جریان رابرای این جوان گفته‌است، بوی پیشنهاد شده نسبت‌بسقط‌جنین اقدام کند ولی فلور بعلت ترس از سقط جنین یا بطمع استفاده‌ازثروت جوان بوسیله ازدواج باوی ،ازاین کارخودداری کرده‌است .

**احضار ببازپرسی**

این اطلاعات ومشخصات آن جوان درحال حاضر دراختیار بازپرس است واحتمال دارد قبل از دستگیری سعداله‌بااطلاع ازسرنوشت وی این جوان ببازپرسی احضار شود .

## ازمنزل یك معلم ٦کیلو و ۳۰۰ گرم تریاك کشف شد

**یکساعت بعد ازظهر روز پنجشنبه مامورین پلیس ازخانه یك آموزگار واقع در خیابان شکوفه مقدار شش کیلو و سیصد گرم تریاك بدست آوردند .**

ظهر روز پنجشنبه مامورین‌کلانتری ۱٤ با در دست داشتن اطلاعات‌قبلی خانه این آموزگار را در خیابان شکوفه زیر نظر گرفته و یکساعت بعد از ظهر با توجه باینکه یکی از مامورین نمایندگی دادستان راداشت وارد خانه‌او شدند. پس ازجستجوی خانه چند قوطی بزرگ و کوچك در راهروی پشت بام و اشکاف‌منزل بدست آمد که محتوی ٦ کیلو و ۳۰۰ گرم تریاك بود .

این آموزگار که منوچهر نام‌دارد همراه تریاك های مکشوفه بناحیه یك دادسرا و از آنجا روانه سازمان منع کشت خشخاش شد و توقیف گردید .

**تریاك در لامپ**

بقراری که‌مامورین تحقیق‌کرده‌اند تریاکهای مکشوفه از نواحی زابل و نقاط مرزی افغانستان در لامپهای فلور سنت و پیت روغن بتهران حمل میشده است .

چون منوچهر مخفی کننده تریاك تشخیص داده شده است مامورین در صدد دستگیری قاچاقچیان اصلی میباشند

۳۰۲۵٦۹
تلفن مستقیم سرویس حوادث

## چاقوکشی درازگل

" پریشب در اطراف آجودانیه و ازگل بین عده‌ای نزاع شدیدی‌روی داد در این نزاع شخصی بنام محمد دونفر باسامی عباس بهرامی و رضا فتحعلی را با ضربات دشنه مجروح کرد مجروحین برای معالجه به بیمارستان انتقال یافتند و ضارب که متواری شده بود بوسیله مامورین کلانتری تجریش دستگیر گردید

## تصادف منجر بمرك

دیروز مرد ۵۵ساله ای بنام‌امیر اصلانی فرزند محمد ابراهیم که‌بر اثر شکستگی جمجمه دربیمارستان بازرگانان درگذشته بود درپزشکی قانونی معاینه شد .

در پزشکی قانونی گفته میشد این مرد بر اثر تصادف اتومبیل درگذشته است .

حوادث روز

هر شب در کیت کات

هلنسگی

سلطان بی رقیب خنده

آ ـ ۳۸٦۲۸

ازصبح سه‌شنبه ۲۰ دیماه درایران همزمان باچهارکشوردیگرنمایش زنده ترین، زیباترین ونشاط انگیزترین کمدی‌انتقادی روزآغازگردیده‌است

تعطیلات دراسپانیا

سینماسکوپ رنگی دوبله‌بفارسی درایتالیا

باشرکت ۵ هنرپیشه بزرك ومشهور
آلبرتوسوردی ـ بلیندالی ـ دوریان‌گری
آنتونیوچیفاریلو ـ چینوچروی

باموفقیت خیره‌کننده خود
در سینماهای سعدی ـ آسیا

آ ـ ۳۸۵۸۲

# ماموریت برای وطنم

## بقیه فصل نهم

### آینده امیدبخش کشاورزی

چهارمین احتیاج بزرگ کشاورزی ما آب است زیرا ایران تقریبا کشوری خشك بقلم میرود و مسئله تامین آب دائما فکر عموم را بخود مشغول داشته است .

منبع عمده آب کشور ما برف های کوهستانست و هر چند این مطلب کیفیت تناقص دارد، ولی باید گفته شود که مقدار آبیکه ازذوبان برف بدست می آید بیشتر ازاحتیاج ماست و دشت ها و کوه پایه هانیز از آب باران و برف بی بهره‌نیستند. مایه اصلی اغلب رودخانه‌های کشور آب برف و سرچشمه آن ها در کوهستان های ماست که بطور کلی در داخله کشور واقعند و این وضع با کشور های دیگر مانند مصرفرق دارد ، زیرا آب مورد احتیاج مصر از رود نیل تامین میشود که سرچشمه آن در خارج از کشوراست و در حقیقت آب یکی از واردات مهم مصر بشمار میرود .

ذخایر آب کشور را دو عامل مختلف که لازم و ملزوم یکدیگرند بهدر میدهد : اول آب بردگی خاك است که هم علت کم آبی و هم نتیجه کمی آب در مواقع ضروری است . زیرا کوهستان های ما اغلب از بوته و گیاه عریان است و آبی که در بهار از آنها سرازیرمیشود چون بمانع بر خورد نمیکند بسرعت جریان پیدا میکند و خاك کوهسارها و دشت ها را شسته و با خود میبرد . عدم توجه‌و استفاده نادرست از مراتع و چراگاه ها و قطع‌درخت های جنگلی نیز باین وضع کمك میکند و در نتیجه ذخایر آب کشور کاملا مورد استفاده قرار نمیگیرد. دوم شور بودن‌آبست زیرا آبهائیکه زمین های مزروع را مشروب‌میکند همان آب باران است که در عبور از روی اراضی مقداری نمك به آن آغشته میشود . بعلاوه در اغلب اراضی شوره زیرزمین موجود است که اگر بیش از حد لزوم آب در آنها راکد بماند وزه کشی زمین‌به ترتیب صحیحی انجام نیافته باشد نمك زیر زمین بسطح رخنه یافته و بزراعت آسیب فراوان میرساند . شوره‌ای که بدین کیفیت سطح اراضی را فرا میگیرد در بعضی از نقاط دنیا از جمله ایالات متحده امریکا و ایران موجب آن شده است که قسمتی از اراضی غیرقابل کشت بماند . ولی اغلب اینگونه اراضی را میتوان‌دوباره برای کشت و ذرع آماده ساخت بدین طرز که مقدار معینی آب از یك سمت روی این اراضی میاندازند تا نمك موجود در سطح را در خود آغشته سازد و از سمت دیگر زمین خارج شود و برای اطمینان بموفقیت ممکن است قبل از انداختن آب زمین راشیار کرد یا وسائل دیگر بکار برد . هزینه زه‌کشی زمین شاید کمتر از هزینه آبیاری آن نباشد ولی خرج بسیار مفید و بجائی است . اغلب خاك کشور ما دارای خلل و فرج زیاد است و همان زه‌کشی ساده و معمولی برای حصول نتیجه کافیست بشرط آنکه آبیاری صحیح درآن صورت گیرد .

آبیاریهائی که از طریق علمی انجام میگیرد هم زمین را از صدمه نمك حفظ میکند و هم اگر در گذشته در اثر بی مبالاتی معایبی دیگر در خاك راه یافته باشد از میان خواهد رفت .

خلاصه سخن اینستکه دشواری امر زراعت درایران کمی آب نیست بلکه مسئله در رساندن آب خوب در مواقع معین باراضی مخصوص است .برای رفع‌این دشواری‌وسائل متعددی هست.

اول ـ غرس اشجار وکشت نباتات وایجاد جنگل‌وبیشه و حراست آنها از تعدی حیوانات و مردم است و بدین وسیله میتوان از شسته شدن خاك قابل زراعت کاست .

دوم ـ احداث‌سد رود خانه هاست تا از جریان فصلی سیل جلو گیری شود و آب برای آبیاری در مواقع لازم ذخیره گردد و شسته شدن خاك را تخفیف دهد .

سوم ـ مرمت و توسعه ولاروبی قنوات است که ویژه سر زمین ماست و آب را از منابع کوهستانی و مجاری زیر زمین بمزارع‌میرساند و تقریبا هشتاد در صد از آبهای کوهستانها‌بوسیله همین‌قنوات‌اراضی مزروع را مشروب میکند .

چهارم ـ حفر چاه مخصوصاچاه‌های عمیق و استفاده از آنها بوسیله تلمبه برقی و یا دیزلی است .

پنجم ـ جلو گیری از تبخیر و هدر رفتن آب جویبار ها و رسیدن آب بیش از حد لزوم بزمین های زیر زراعت است .

ششم ـ بهبود و تکمیل رویه زه کشی است تا بدینوسیله از تراکم و تولید شوره جلوگیری شود .

هفتم ـ کشت گیاه و سبزی هائی مانند یونجه ـ پنبه ـ چغندر ـ مارچوبه ـ کرفس ـ اسفناج وعلف های گوناگون و طالبی و خربزه مشهور ایران است که طاقت خاك آب شور دارند .

هشتم ـ تبدیل آب شور بوسائل علمی به آب شیرین برای زراعت و کارسازی است .

نهم ـ افزایش محصول زمین به تناسب مقدار آب مورد مصرف‌است که ذیلا توضیح آن داده خواهد شد .

در عمل وسائل نه‌گانه فوق کم و بیش در کشور ما بکار میرود ولی هیچیك به آن میزانی که من برای آینده کشاورزی ایران پیش بینی میکنم مورد استفاده قرار نگرفته است .

اداره جنگلبانی‌وزارت کشاورزی برنامه وسیعی برای احیاء جنگلها بموقع اجراء گذاشته است و در نقاطی‌که وسائل میکانیکی کشاورزی بکار افتاده است کشاورزان ما باهمیت حفظ ومراقبت از زمین های قابل زراعت توجه مخصوص پیدا کرده‌اند .

# برف وبارندگی شدید

## درکلیه شهرستانها ونقاط ادامه دارد

**● در سنندج سرما به ۱۵ درجه زیر صفر رسیده**

**● در خمین یك متر برف باریده است**

**ازساعت ۸٫۳۰ بعد از ظهر روز پنجشنبه هوای تهران و شمیرانات دوباره ابری شد و ازساعت ۹ بعداز ظهر همانروزریزش‌برف‌درشمیرانات وازساعت یازده بعد از ظهردرتهران آغازشد .**

**خبرنگار ما گزارش میدهدبعلت گرمی هوا برف آبداری بروی‌زمین نشست .**

**ریزش برف تاساعت سه بعد از ظهر دیروز ادامه داشت و قریب پنج سانتیمتر برف بروی زمین نشست .**

**در شهرستانها**

**گزارش خبرنگاران مادر شهرستان ها حاکی استکه طی ۲٤ ساعت گذشته باران و برف سنگینی در اغلب نقاط باریده و هم اکنون نیز در بعضی از شهرستانها بارندگی ادامه دارد و در بیشتر مناطق برف سنگینی بزمین نشسته است .**

**یك مترو نیم بر ف**

خبرنگار ما در سنندج تلفنی گزارش داد از سه روز قبل بدنبال سرمای شدید هوا در سنندج‌زیرش برف آغاز گردید شدت سرما به حدی رسید که درجه برودت هوا ۱۵درجه زیر صفر قرار گرفت وبا این سرمای شدید برف سنگینی که نظیر آن تاکنون در سنندج سابقه نداشته است بزمین نشست. شدت نزول برف بحدی بود که ارتفاع برف در شهرستان‌سنندج به یکمتر و در جاده های اطراف بیك مترو نیم رسید و کلیه راهها براثر نزول این برف سنگین‌مسدود شد هم اکنون شهرستان سنندج و اطراف در زیر پوششی از این برف سنگین فرو رفته و کلیه راههای اطراف این شهرستان مسدود شده است . فقط براثر فعالیت مامورین اداره راه جاده سنندج ـ همدان باز است . فعلا گرچه نزول برف پایان یافته است ولی هوا مستعد بارندگی است وبشدت سرد میباشد .

**در الیگودرز**

گزارش خبرنگار ما در الیگودرز حاکی استکه از تیمه شب پریشب نزول برف شدیدی در الیگودرز شروع گردید و تاکنون در حدود هشتاد سانتیمتر برف بزمین نشسته است با ریزش این برف سنگین گرچه موجبات خشنودی کشاورزان فراهم آمده است ولی تمام راههای اطراف الیگودرز مسدود شده وجاده ازنا و اصفهان تا الیگودرز مسدود گردیده است فعلا ریزش برف‌پایان یافته ولی هنوز هوا ابری است و راهها باز نشده است .

**در شمیرانات**

خبرنگار ما در شمیران گزارش میدهد . از بعد از ظهر پنجشنبه ریزش برف در شمیرانات شروع گردید ونزول برف تاساعت‌ده صبح دیروز ادامه داشت ریزش برف در ارتفاعات اطراف و کوههای دربند فوق‌العاده شدید بود و ارتفاع برف در اطراف به ۲۰ سانتیمتر رسید دیروز عبور و مرور درجادهٔ شمیران بسختی انجام‌میگرفت و درخیابانهای شمیران نیز رفت وآمد وسائل نقلیه بدون زنجیر امکان نداشت .

از دیشب متعاقب ریزش این‌برف سنگین درشمیران‌خیابانها یخبندان شد و صبح امروز نیز براثریخبندان رفت‌و آمد وسائل نقلیه با اشکال صورت می‌گرفت .

**در ابهر**

خبرنگار ما در ابهر گزارش می دهد طی ۳٦ ساعت بارندگی ونزول برف در ابهر هم اکنون بیش ازنیم متر برف بزمین نشسته و گرچه‌فعلا ریزش برف پایان یافته است ولی هوا مستعد بارندگی است

**درساوه**

طبق گزارش خبرنگار ما در ساوه طی ٤ ساعت اخیر در ساوه و مناطق تابعه برف نسبتا سنگینی بارید و موجب خشنودی کشاورزان گردید ارتفاع برف در شهر ساوه به ۲۰ سانتیمتر و در حوزهٔ زرند و مناطق تابعه به ٥ سانتیمتر رسید براثر نزول برف ارتباط تلفن‌شهری ساوه قطع شد وهمچنین سیمهای برق نیز قطع گردید با اتصال سیم های بر قو تلفن بعضی از دستگاه های تلفن شهری از کار افتاد و هم اکنون هم ارتباط تلفنی شهری و ارتباط تلفن ساوه ـ قم ـ اراك قطع است .

**در کاشان**

طبق گزارش خبرنگار ما در کاشان از ساعت ٤ بعد از ظهرروز چهار شنبه تا صبح روز جمعه بطور مداوم در کاشان بر فباریدن نزول این برف سنگین در کاشان بی سابقه‌بودوموجب خشنودی کشاورزان گردید هم اکنون بیش از ۳٥ سانتیمتر برف بزمین نشسته وگرچه ریزش برف پایان یافته است ولی هوا ابری و مستعد بارندگی است

**در بروجن**

خبرنگار ما در بروجن گزارش میدهدمدت ۲٤ ساعت استکه هوای بروجن ابری بود وبارندگی بطور متناوب ادامه دارد این بارندگی موجب خشنودی کشاورزان گردیده است .

**یکمتر برف**

گزارش خبرنگار ما در خمین حاکی استکه طی ٤۸ ساعت اخیر هوای خمین بشدت سرد شد و از پریروز عصر برف شدیدی شروع بباریدن کرد نزول برف تا عصر دیروز ادامه داشت و طی این‌یك شبانه روز بیش ازیکمتر برف‌بزمین نشست‌وموجبات خشنودی کشاورزان فراهم آمد .

**در خوانسار**

خبرنگار ما در خوانسار گزارش میدهد ازساعت ۸ صبح پریروز نزول برف درخوانسار شروع گردید و تا نیمه شب ادامه داشت و بیش از ٤۰ سانتیمتر برف بزمین‌نشست بانزول این‌برف سنگین راه‌خوانسار گلپایگان وراههای اطراف خوانسار مسدود شد و فعلا برای باز کردن راهها فعالیت میشود .

**در محلات**

طبق گزارش خبرنگار ما در محلات از ساعت ۷ بعد از ظهر پریروز نزول برف در محلات‌شروع شد و تاساعت ٥ صبح دیروزادامه داشت طی اینمدت بیش از سی سانتیمتر برف‌بزمین نشست وموجب خشنودی کشاورزان شد .

**یك متر بر ف**

خبرنگار ما در داران فریدن گزارش میدهد ظرف چهل و هشت ساعت اخیر برف زیادی در داران فریدن و نقاط تابعهٔ این شهرستان باریده است بر اثر ریزش برف راه «آخوره» بمرکز شهرستان‌داران مسدود شده و ارتفاع برف در بخش «آخوره» و «گرجین» بیك‌متر رسیده است هوای این ناحیه فوق‌العاده سرد است .

# درنمایشگاه جهانی فعالیت

بقیه از صفحه ۱۲

با اینهمه اشتغال بانوان آلمانی بچند کار محدود ممنوع است زیراکه در عین احترام به اصل تساوی حقوق زن‌و مرد بایستی از توجه به زیبائی و حفظ ظرافت ذاتی زن نیز غافل‌نشد. بدین ترتیب زنان آلمانی از کار در کوره‌های‌مرتفع‌ـ کارخانجات ذوب‌آهن و فلز ـ حفریات زیر زمینی ـ استخراج و تهیه ذغال سنك و همچنین حمل‌بار و مصالح ساختمانی ممنوعند .بلحاظ رعایت اصول بهداشتی مقررات خاصی جهت اشتغال‌بکاربانوان درکارخانجات آجر پزی ـ شیشه سازی ونظیر آن وضع شده است .

علاوه بر غرفه های مزبور غرفه‌های کشور های اسرائیل ، چکسلواکی ، مجارستان ، اطریش رومانی ، سوئد لهستان ، انگلیس ، شوروی ، هند، کانادا، امریکا موردبازدید علیاحضرت ملکه قرار گرفت ، در هر یك از غرفه ها علیاحضرت با دقت خاصی به عکسها که نموداری از فعالیتهای زنان کشور های مختلف بود نگاه میکردند و از مسئولین غرفه ها سئوالاتی مینمودند که توضیحات‌لازم داده میشد .

**غرفه های دانشسرایعالی**

در گوشه ای از سالن دانشجویان دانشسرایعالی غرفه‌های زیبائی‌ترتیب داده بودند که هر کدام از غرفه ها مربوط به یك رشته از دروس بود که به آنها تدریس میشود این غرفه ها عبارت بود از ، غرفه های طبیعی جانورشناسی ، گیاه شناسی ، سنگ شناسی ، جغرافی ، ریاضی ، فیزیك شیمی ، تربیت بدنی ، زبان ، خانه داری و روانشناسی ، که در هر یك از آنها نمودار هائی که توسط خود دختران دانشجو ساخته شده بود بمعرض نمایش گذارده بودند .

**غرفه جمعیت راه نو**

جمعیت راه نو نیز غرفه‌بزرگی‌در وسط سالن ترتیب داده بود که در آن نمونه ای از فعالیت زنان ایران در امور مختلف اجتماعی ، فرهنگی، پزشکی ، صنعتی ، ورزش باعکس های گویائی نشان داده شده بود .

علاوه برغرفه های مذکور غرفه های تربیت کودك‌آموزشگاه پرستاری اشرف پهلوی ، هنرستانهای حرفه‌ای دختران، پرورشگاه شماره یك‌دختران بچشم میخورددر سالن‌دیگری سازمان دختران دانشجوتحت سرپرستی‌خانم دکتر بیرجندی‌غرفه‌هائی که‌نموداری از فعالیتهای آنان بود ترتیب داده بودند که در هر یك‌از آنها نمونه‌هائی از وسائل کار و فعالیت دانشجویان رشته های مختلف دانشگاه تهران به معرض نمایش‌گذاشته‌شده بودسازمان های چای و دخانیات نیز در یك قسمت از این سالن‌غرفه هائی ترتیب داده بودند غرفه سازمان چای که بشکل طبیعی درست شده بود یعنی بوته‌های چای‌کاشته شده‌بود که‌مورد توجه مخصوص علیاحضرت ملکه‌فرح پهلوی قرار گرفت .

***

**هدایا**

هنگام بازدید علیا حضرت ملکه از غرفه های نمایشگاه هدایائی تقدیم شد از جمله در غرفه پاکستان نمونه ای از کار های دستی زنان پاکستان توسط خانم سفیر کبیر حضور علیا حضرت ملکه فرح تقدیم شد .

این نمایشگاه مدت ده روز برای بازدید عموم دائر خواهد بود .

علیاحضرت ملکه فرح پهلوی و والاحضرت اشرف‌پهلوی‌پس ازبازدید از یك یك غرفه ها در میان ابراز احساسات دختران دانشجو ساعت هفت وربع سالن نمایشگاه را ترك گفتند .

## ورود

آقای دکتر عبدالحسین طبارئیس سازمان بهداشت جهانی درمدیترانه شرقی از امان .

آقای احمد جهرمی عضو هیئت مدیره بانك عمران و تعاون‌روستائی از لندن .

آقای هوشنك صفی‌نیا رئیس اداره چهارم سیاسی وزارت خارجه از بروکسل .

آقای مهندس عمادالدین عمادی رئیس اداره رسیدگی فنی اداره‌کل راه از پاریس .

آقای مهندس حسن کلاشی معاون فنی اداره کل‌ساختمان‌وزارت راه از اروپا .

آقای منصور دیبا رئیس دفتر پیشکاری آذربایجان از اروپا .

آقای حسین صدردادیاردادسرای دیوانکیفر از رم .

## خروج

*آقای سناتور دکتر محمود حسابی استاد دانشگاه بکراچی.

*آقای دکتراسفندیاراسفندیاری معاون وزارت کشاورزی‌برای‌شرکت درکنفرانس مربوطه مبارزه با ملخ دریائی برم.

*آقای مهندس محسن فروغی استاد دانشگاه به ژاپن .

*آقای پروفسور جمشید اعلم استاد دانشگاه به ژاپن .

*آقای فرخ سهیلی به ترکیه .

## ورود هیئت نمایندگی ایران به کاراکاس

کاراکاس ـ ونزوئلا ـ ۱۲ ژانویه‌یونایتد پرس ـ مقامات دولتی‌ونزوئلا از یك هیئت فنی ایرانی که وارد کاراکاس شده است استقبال کردند. ایران یکی از شش کشور عضو سازمان کشور های صادر کننده نفت است که کنفرانس آن درتاریخ ۱٥ ژانویه در کاراکاس تشکیل خواهد شد.

# نتایج فستیوال تهران اعلام شد

## فیلم انگلیسی وایتالیائی اول، فیلم روسی دوم و فیلم فرانسوی سوم شناخته شدند

شب گذشته دومین فستیوال فیلم تهران با نمایش فیلم باله لیلی و مجنون بپایان رسید . در این فستیوال ده فیلم ازده کشور مختلف‌شرکت کرده بودند .

هیئت داوران پس از شور و بحث در اطراف کلیه فیلم ها دو فیلم انگلیسی «دندان شیطان» و ایتالیائی «ژنرال دلاروره» را برای ربودن جایزه اول نامزد نمود .

در مورد این دو فیلم پس از بحث و مذاکره رای گرفته شد واکثریت داوران بفیلم انگلیسی «دندان شیطان» رای دادند ولی قرار شد که بفیلم ژنرال دلاروره نیز مدال طلا داده شود .

قبل از آغاز برنامه دیشب آقای آشتیانی گزارشی در مورد فستیوال باطلاع مدعوین رسانید وسپس نتایج فستیوال و جوایز ، توسط‌آقای‌زنجانی باینشرح توزیع گردید .

فیلم انگلیسی «دندان شیطان» یابربرهای وحشی اول و برنده مدال طلا فیلم ایتالیائی «ژنرال دلاروره» نیز اول و برنده مدال طلا فیلم روسی «حماسه یك سرباز» دوم( بهترین کارگردانی) وبرنده مدال‌نقره فیلم فرانسوی «مرگ فرار میکند» سوم «بهترین سناریو» وبرنده مدال برنز ضمنا امتیازاتی بدین شرح داده شد: یوکوتانی بهترین هنرپیشه‌زن‌ـ ویتوریودسیکا : بهترین هنرپیشه مرد : فیلم ژنرال دولاروره بهترین‌موزیك‌ـ فیلم دخترك بنفشه فروش بهترین رنگ فیلم مرگ فرار میکند بهترین عکاسی .


# آگهی مسابقه تهیه مجسمه اعلیحضرت‌فقید رضاشاه‌کبیر

کمیسیون نصب مجسمه اعلیحضرت فقیدرضاشاه کبیر درنظر دارد تهیه مجسمه برنزی (ایستاده) اعلیحضرت فقید رضاشاه کبیررا که قرار است دریکی از میادین شهررضائیه نصب گردد بین هنرمندان فنی مجسمه سازی بمسابقه بگذارد.

نقشه میدان وسایر مشخصات پایه و مجسمه‌در هنرهای زیبای کشور دفتر کمیسیون نصب مجسمه ها موجوداست که شرکت‌کنندگان‌میتوانندبادریافت مشخصات ونقشه‌ها اقدام به‌تهیه ماکت بشرح زیر بنمایند . اندازه مجسمه دومتر خواهدبود.

ماکت های تهیه شده بایستی در ظرف چهل‌و پنجروز از تاریخ انتشار این آگهی بدفتر کمیسیون نصب مجسمه هاتحویل ورسید دریافت دارند.

اندازه ماکت‌های تهیه شده نبایستی از پنجاه‌سانتیمتر کوچکتر واز یکمتر بزرگتر باشند.

درماکت‌های ارسالی هنرمندان مجسمه ساز بایستی طرح پایه وپله‌بندی وتشکیلات اطراف پایه مجسمه رانیز تهیه وتنظیم بنمایند.

بین کمیسیون نصب مجسمه وبرنده بهترین ماکت تهیه شده که بوسیله کمیسیون مربوطه در هنرهای زیبای کشور تعیین میگردد قراردادی‌جهت تهیه وحمل ونصب خود مجسمه بسته خواهدشد.

ساختمان پایه مجسمه وتشکیلات اطراف آن بعهده شهرداری رضائیه خواهد بود . البته تهیه طرح ها وجزئیات ساختمان پایه مجسمه و اطراف آن بعهده برنده مسابقه میباشد.

برای سایر شرکت کنندگان درمسابقه مزبور کمیسیون مبلغ ده هزارریال به‌برنده دوم مسابقه ومبلغ پنجهزار ریال به‌برنده سوم بمنظور تشویق پرداخت خواهد نمود.

آ ـ ۳۸٥۱۰ — **کمیسیون نصب مجسمه شهررضائیه**

# در کیت کات

ازامشب یك برنامه جدید وبی‌نظیر

## گاری‌سیمور

ستاره آواز تلویزیون (آی.تی.وی) ورادیو بی.بی.سی لندن وخواننده معروف صفحات کلمبیا همراه با:

## بنگالی شاو

باله: شامل پانزده دختر زیبا (پین آپ‌گرل)

**کیت‌کات: شاهرضا نبش بهار تلفن ٦۲٥۰۰**


**تلگراف از مشگین‌شهر**

# عریضه سرگشاده اهالی مشگین شهر به‌پیشگاه مبارك بندگان اعلیحضرت همایون شاهنشاهی ارواحنا فداه

شاهنشاها در این موقع که به امر مبارك انتخابات دوره بیستم مجلس شورایملی بایستی در کمال آزادی انجام گیرداینك‌جان‌نثاران اهالی مشگین شهر از پیشگاه‌مبارك همایونی استدعا مینمائیم همانطور که در هر حال رفاه و آسایش ملت مورد نظر مبارك است‌نسبت بعرایض فدویان توجه خاص مبذول فرموده اوامر ملوکانه شرف صدور یابدکه بتوانیم در کمال آزادی کاندیدای محلی و شایسته خود آقای جعفر اثنی عشری را انتخاب نمائیم تا مشارالیه که خود باوضع اینحوزه‌آشنائی کامل دارند بتوانند مشکلاتی که سالهاست دامنگیر اهالی این‌شهرستان شده است برآورده نمایند .

**جان نثاران اهالی مشگین شهر**

**الاحقر علی امین الشرعی ـ حاجی امام وردی شهبازی ـ حاجی التفات اسدالهی ـ حاجی حسین امین الشرعی ـ میراسلام خادم باشی ـ دروئی خان قنبری ـ سید بیوك آقا رئیسی ـ سید موسی رئیسی ـ سید ابراهیم رئیس زاده ـ سید جواد محمودی ـ میرشمس‌الدین رئیس‌زاده‌ـ ایمان قربانی ـ امیر علی شهبازی ـ ذوالفعلی رحیمی ـ داود خان قنبری ـ الهوردی مواثقی ـ رحیم اسلامی ـ آقا قلی بدلی ـ حسین‌مهدی‌اوغلی‌ـ ولی عبدالهی ـ اسماعیل جعفری ـ عوض قاسم زاده ـ پولاد پرویزی ـ اسماعیل سرخوش ـ ذکر علی جعفرپور ـ هرمز آقازاده ـ یداله شاه علی حسین جعفری ـ حسن آقا آقازاده ـ جلیل نظری ـ لطف‌اله رستمی ـ یوسف یوسفی ـ حاجی غلام محسنی ـ شاه علیزاده ـ ممی حسینقلی ـ حمدا له دده بیگلو ـ بایرام حسین پور ـ سید حسن موسوی ـ گلاب کیخسروی ـ عادل دده بگلو ـ پرویز حضرتی**

**اهالی شاه دوست تبریز ، جناب آقای جمشید بالا زاده (قاضی دادگستری) فرزند شاد روان حاجی محمد بالا رای خواهند داد .**

**توران مهرزاد و ایران بزرگمهر**

بدین وسیله باطلاع دوستان و آشنایان می رسانند که در هفته گذشته هیچگونه اتفاقی برای خانواده آنان روی نداده است .

آ ـ ۳٤۷۰۹


# الاخاء

جزء سیاسیه نتائج مصورة تصدر عن دار الاطلاعات فی طهران

**فردا صبح شماره هشتم مجله «الاخاء» منتشر خواهدشد**

**یصدر غدا صباحا العدد الثامن من مجلة الاخاء**

# تبریکات

**جناب آقای فرود شهردار محبوب تهران**

انتصاب آقای مهندس انوشیروان را که از افراد تحصیل کرده وخوش نام میباشد بمدیریت کل فنی شهرداری تبریك عرض وموفقیت جنابعالی را خواستاریم.

**مهندس رفیعی ـ دکتر گودرزی ـ بهبهانی ـ محمد یاوری‌ـ محمود مسلم پور ـ یوسف رفیعی‌ـ جلال یاوری**

**جناب آقای دکتر اسماعیل اسماعیلی**

انتصاب جنابعالی رابه‌مدیریت شهرداری تهران از صمیم قلب تبریك عرض نموده وسلامتی شما را در راه خدمت به شاهنشاه وملت ایران از خداوند متعال مسئلت مینمائیم .

آ ـ ۳۸٥۸٦ — **حاج محمد اسماعیل جواهری ـ ابراهیم‌جواهری**

اخوی گرام آقای ایرج عمرانی تولد نوزاد عزیزت رابشماو خانواده محترم بویژه جناب آقای مدنی‌پور تبریك عرض مینمایم .

آ ـ ۳٤٦٤۳ — **منوچهر عمرانی**

# برنامه سینمائی اطلاعات جوانان

## بمناسبت روز فرخنده مبعث

## باهمکاری سینما رویال

فیلم سینماسکوپ رنگی **«گوهرفروشان مهتاب شب»** باشرکت بریژیت باردو دوبله بفارسی، ساعت هشت و نیم صبح‌یکشنبه بیست وپنجم دیماه بانضمام برنامه هنری عده‌ای از هنرمندان تلویزیون در سینما رویال. خوانندگان مجله اطلاعات جوانان می توانند باارائه مجله این هفته به کتیشه سینما ازتخفیف مخصوص جوانان استفاده نمایند. برای جوانان : لژ ۲۰ ریال درجه یك ۱٥ ریال

## جشن افتتاح برنامه جوانان

روز یکشنبه ۲٥ دیماه مصادف با مبعث حضرت رسول‌اکرم «ص» بافیلم نیروی ایمان دوبله بفارسی باشرکت رابرت میچم و بانضمام کنسرت هنرمند محبوب ویگن.

شروع برنامه ساعت ده ونیم صبح.

# رجال محترم اقتصادی

مطالعه سری دوهفتگی مقالات (در جستجوی راه) بقلم آقای‌مهندس ناصر معتمدی را در مجله تهران اکونومیست بشما سفارش میکنیم.

شماره مخصوص

مجلهٔ دانشسرای عالی

سپیدهٔ فردا

شامل خلاصه‌ای از فعالیت ها وابتکارهای پرورشی و منتخبی از تازه‌ترین کتابها و آثار تربیتی در کشورهای جهان در دوسال اخیر روز یکشنبه ۲٥ دیماه منتشر میشود .

# برنامه آینده سینماهای

## همای ـ رویال ـ متروپل

**شاهکار هیجان‌انگیز وجالب توجه سال**

# همه فن حریف

**«مرد شکست ناپذیر»**

**اولین فیلم سینماسکوپ ـ رنگی‌ـ دوبله بفارسی از هنرپیشه محبوب همه**

# ادی کنستانتین

آ ـ ۳۸٦۲۸

اطلاعات

## پیام شاهنشاه بمناسبت هفته برادری جهانی

ساعت نه امشب پیام شاهنشاه بمناسبت هفته برادری جهانی ازرادیو و تلویزیون ایران انتشار خواهد یافت .

امشب از ساعت ۸ بعد از ظهر نیز از طرف انجمن برادری جهانی شب نشینی در هتل نوبنیاد ونك بهمین مناسبت ترتیب داده شده است .

## درحضور علیاحضرت ملکه فرح

### امشب ارکستر سنفونیك تهران کنسرتی خواهدداد

ساعت هشتو نیم بعد از ظهر امروز علیا حضرت فرح پهلوی ملکه ایران در کنسرتی که از جانب ارکستر سنفونیك تهران ترتیب خواهد یافت تشریف فرما خواهند شد . دراین کنسرت که برهبری آقای حشمت سنجری اجرا می شود ، آقای رافی پطروسیان پیانیست مشهور فرانسوی کنسرتو پیانوی آقای امین اله حسین آهنگساز ایرانی مقیم فرانسه را برای نخستین بار در ایران خواهد نواخت . از طرف هنرهای زیبای کشور از عده‌ای از رجال و محترمین و هنر دوستان دعوت بعمل آمده است تا در این کنسرت شرکت جویند .

### والاحضرت عبدالرضا در «کلکیت» مشغول‌شکار شدند

طبق گزارش دیشب رادیو کراچی والاحضرت شاهپور عبدالرضا پهلوی که سر گرم بازدید از کشور پاکستان است پس از ملاقات باماارشال ایوب خان رئیس جمهوری آن کشور برای یك هفته عازم «کلکیت» شد تا بشکار به پردازند .

## جدول منتخبین دوره بیستم

### ونسبت آنها تاساعت چهار بعدازظهر امروز

| ملیون | مردم | منفردین |
|---|---|---|
| ۲ | ۱ | ۱ |

**ملیون:** آقایان: محمدذوالفقاری‌اززنجان،محمد کشاورزیان از ملایر.

**مردم** : آقای محمدعلی مهدوی ازشیروان

**منفردین:** آقای رضا صراف زاده از یزد

### استاندار مازندران بتهران آمد

روز گذشته آقای بنی آدم استاندار مازندران بتهران آمد و امروز با وزیر کشور ملاقات نمود .

استاندار مازندران فردا بمحل ماموریت خود مراجعت خواهد کرد .

### هیئت بازرگانی چکواسلواکی بتهران می‌آید

تا آخر هفته جاری هیئت بازرگانی چك‌اسلواکی بتهران وارد خواهد شد و مذاکرات خود را برای تجدید نظر در موافقت نامه بازرگانی پایاپای دو کشور با مقامات وزارت بازرگانی آغاز خواهد کرد

### محل جدید شعبه آزمایش رانندگی

این اطلاعیه امروز از طرف اداره راهنمائی و رانندگی انتشار یافت

چون ساختمان شعبه آزمایش گواهی نامه اداره راهنمائی ورانندگی واقع در جاده قدیم شمیران پشت کلانتری سوار خاتمه یافته و بهره برداری از آن شروع گردیده است از متقاضیان گواهی نامه ومراجعین باین شعبه تقاضا دارد از روز دو شنبه ۲۶ ۱۰ر۳۹ جهت انجام تقاضای خود به آدرس مزبور مراجعه نمایند .

## فردا اطلاعات منتشر نمیشود

فردا به مناسبت تصادف با عید مبعث خاتم انبیاء صلی‌اله علیه‌وآله وزارتخانه ها و ادارات دولتی و موسسات ملی تعطیل می باشد و روزنامه اطلاعات هم منتشر نخواهد شد .


تبریز

بفرزند مبارز وقهرمان خود

رحیم زهتاب‌فرد

رای خواهدداد



## قابل توجه پزشکان وجراحان

بیمارستان مجهزی دریکی از شهرستان های کشور که‌گنجایش شصت تختخواب داشته بااطاقهای عمل و زایمان ودستگاه رادیوگرافی کامل وکلیه وسایل مدرن آن بامزایائی تحت شرایط بسیار جالب واگذار میشود. همکاران محترم برای کسب اطلاع بیشتر باتعیین وقت قبلی بوسیله تلفن شماره ۴۱۴۷۴ به منزل اینجانب مراجعه فرمایند.

۱ـ۲ دکتر رستم صرفه نشانی ـ کوی اطاق بازرگانی



## بازرگانان ـ شرکتها ـ مشاغل آزاد

اگر مالیات خودرا تاسی‌ام دیماه بپردازید نسبت بماه بعد علاوه بربخشودگی جرائم تاپانزده درصد استفاده خواهیدبرد .

آـ۳۴۴۷۹ ۱ـ۲


## علیاحضرت فرح پهلوی درغرفه صنایع دستی بانوان

### پاکستان در نمایشگاه جهانی زنان

علیاحضرت ملکه فرح هنگام بازدید از غرفه پاکستان صنایع دستی زنان آن کشوررا مورد تمجید قرار دادند و از طرف همسر سفیر چند نمونه‌از کار های دستی پاکستان به علیاحضرت بعنوان هدیه تقدیم شد .

### در صورت توسل به تنبیهات بدنی

## معلمین تحت تعقیب قرار خواهند گرفت

فرهنك استان تهران بکلیه دبستانها و دبیرستان های پایتخت دستور داده است باتوجه باین موضوع که اولیای اطفال نوردیده و جگرگوشه‌گان خودرا برای تعلیم و تربیت بفرهنك و بدست اولیای روحانی میسپارند. جای بسی تاسف است که بعضی از معلمین بجای هدایت وارشاد متوسل به چوب وسیلی و غیره میشوند.

مدیر کل فرهنك استان تهران در این دستور متذکر شده است چنانچه ازاین پس معلمی مبادرت به تنبیه بدنی دانش آموزی بنماید تحت تعقیب قانونی قرار خواهد گرفت.

## این زن چهار کلیه دارد

### وهرچهار کلیه او سالم ومجزا از هم میباشد

شرح درصفحه ۱۷


اهالی شهرستان نطنز

جناب آقای علی اخوان

نماینده حقیقی خودرا بمجلس میفرستند



اطلاعات سالانه

دومین شماره

جامع‌تر ، نفیس‌تر ، ارزنده‌تر از شماره قبل

درپایان سال انتشار خواهد یافت



جناب آقای سلطان محمود باقرزاده

رئیس دادگاه استان مرکز کاندیدای دوره‌بیستم مجلس شورای ملی همه روزه از ساعت ٤ تا ٨ بعد از ظهر در خیابان امیریه مقابل مسجد فخریه کوچه کامرانیه کاشی ٤٨٤ برای دیدار دوستان آماده می باشند ـ توکلی



که میتواند ثابت کند که اصولا حزبی وجود دارد؟

یك نامه جالب به قلم آقای سعید وزیری با مطالب بسیار دیگری پیرامون : ساختمان تازه ساز ۱۲ میلیون تومانی که مورد دعوای سه دستگاه بزرك دولتی است و یك خبر هیجان انگیز راجع بمرك ومیر کودکان و شایعاتی پیرامون قتل «فلور» و داستان ها و مقالات دیگر با قسمت دوم درس موسیقی از «عطاعاله‌خرم» فردا صبح «خوشه» ۱۲ صفحه ٤ ریال .

هرصبح یکشنبه، «خوشه»

آـ۳۸۶۷۸



مردم نطنز نماینده‌نطنزی میخواهند وبه

مهندس منوچهر ریاحی

تنها کاندیدمحلی خود رأی میدهند


## سفیرکبیر پاکستان بتهران بازگشت

آقای اختر حسین سفیر کبیر پاکستان که هفته پیش برای دادن گزارش بپاکستان رفته بود، روز پنجشنبه گذشته باهواپیمای‌اختصاصی رئیس جمهوری پاکستان واردتهران شد .

### فرماندار خرمشهر استعفاکرد

خبرنگار ما در آبادان گزارش میدهد چند روز قبل آقای دکتر شهریار فرماندار خرمشهر ازسمت فرمانداری استعفا کرد و استعفای خودرا تلگرافی بوزارت کشوراطلاع داده وی پس از استعفا در محل کارش حاضر نشد وهم اکنون امور مربوط بوسیله آقای نوری معاون فرمانداری خرمشهر اداره میشود .

خبرنگار ما دراین گزارش‌اضافه میکند آقای دکتر شهریار قبل از استعفا با حفظ سمت فرمانداری به جای رئیس بهداری آبادان‌مشغول کار بود ولی چند روز قبل از طرف وزارت بهداری رئیس‌بهداری تعیین و به آبادان وارد گردید . آقای دکتر شهریار در مورد علت‌استعفای خود به خبرنگار ما اظهاری نکرد

### فرماندار جدید

امروز خبرنگار ما کسب اطلاع کرد که فرماندار جدید خرمشهر روز دوشنبه از طرف وزارت کشور تعیین خواهد شد .

### انتصابات وزارت دارائی

آقای ابو محمد عاملی بریاست امور عمومی درآمد ها ـ آقای‌مهدی عظیما بسمت پیشکار و ذیحساب دارائی ـ آقای ضیاءالدین طه به ریاست کمیسیون آمار وشورایعالی آقای زین‌العابدین رهبری بعضویت هیئت مدیره شرکت شیلات ـ آقای دکتر بهرامی بسمت ریاست کل وصول شهرستانها ـ آقای یحیی حجازی بسمت بازرس در شرکت شیلات ـ آقای‌حسام‌الدین نجم‌آبادی بسمت عضویت هیئت مدیره بنگاه آبیاری ـ آقای محمود قوام صدری بسمت عضویت هیئت شرکت‌شیلات آقای محمد فرخ بی ناظر و صاحب جمع اموال کتابخانه ملی ـ آقای ابراهیم رازقی بسمت معاونت اداره کل دفتر وزارتی ـ آقای ارسلان اسعد دهقان بسمت ریاست اداره مراسلات

## آخرین خبرتا ۴ بعدازظهر

### اخبار تائید نشده حاکی‌است‌که:

## موبوتو دستگیرشد و لومومبا زمام امور را در دست‌گرفت

بلگراد ـ۱۳ ژانویه ـرویترـخبرنگار خبرگزاری یوگسلاوی از لئوپولدویل گزارش دادکه گزارش های تائیدنشده حاکی است که لومومبا را سربازان شورشی اردوگاه «تسویل»آزادکرده‌اند و موبوتو دستگیر شده است . همین گزارشها حاکی است که کازاووبو رئیس جمهوری کنگو مشغول مذاکره با لومومباست . بقرار اطلاع لومومبا که وزیر جنك کنگو است ، فرماندهی نیرو های شورشی اردوگاه«تسویل» را بر عهده گرفته است . در این پادگان ۳۰زره‌پوش مستقر بوده است. لکن هنوز اخبار مزبور تایید نشده‌و یك «سفارتخانه غربی» درلئوپولدویل اظهار داشته است که لومومبا هنوز در زندان است و شورش در اردوگاه «تسویل» که لومومبا در آنجاست ، فرونشانده شد . لکن شایعات همچنان حاکی است که لومومبا یا آزاد شده و یا در شرف آزادی است . روسای اداره امنیت دولت مرکزی به مقامات این کشور اطلاع داده اند ، که هیچ چیز جز آزادی لومومبا ، کشور را از یك فاجعه و خونریزی عظیم نجات نخواهد داد .

## پرورش جنین انسان دررحم مصنوعی

پاریس ـ ۱٤ژانویه ـخبرگزاری فرانسه ـ امروز اعلام شد که پرفسور دانیل یکی از زیست‌شناسان معروف ایتالیا توانسته است نطفه مرد و زن را در خارج از رحم مادر ترکیب کرده و جنین بوجود آورد و آنرا بطور مصنوعی پرورش دهد . وی آزمایش خود را تا ۲۹ روز ادامه داده و جنین دوران رشد خود را عینا مانند رشد در رحم مادر طی کرده است پرفسور دانیل روز ۲۹ عمدا آزمایش خود را قطع کرد زیرا تمام رشد جنین بطور عادی ادامه می یافت . از این‌آزمایش فیلم برداری شده و بدانشمندان ایتالیا ارائه شده است وبدین ترتیب برای اولین بار در تاریخ بشریت عنصر های فیزیکی و بیولوژی لازم‌برای پرورش مصنوعی جنین در خارج از بدن انسان بدست آمده است .

## سیاهپوست بخانه‌ات برگرد

پس از ۱۷۵ سال ، بنابر حکم قاضی دادگاه فدرال ، یك دختر ۱۸ساله و یك پسر سیاهپوست‌به دانشگاه «جئورجیا»آمریکا پذیرفته شدندلکن‌طرفداران تبعیضات نژادی در میان هزار دانشجوی سفید پوست شورشی برپا کردند ودر نتیجه دختر سیاهپوست «چارلین هانتر» مجبور شد شبانه روزی را ترك‌گوید در این عکس‌شعار دانشجویان‌شورشی‌که روی‌آن‌نوشته شده : «سیاه پوست بخانه ات برگرد»و دوشیزه هانتر که گریه می کند ، دیده می شود. لکن آخرین‌گزارش خبرگزاری ها حاکی است که دادگاه‌فدرال حکم‌جدیدی صادر کرده‌ودستور داده‌است که اختلاط دانشگاه باید حتما بموقع اجرا گذاشته شود .


فرداشب

راه قطعی پولدارشدن را درتلویزیون‌ایران بشما نشان خواهیم داد

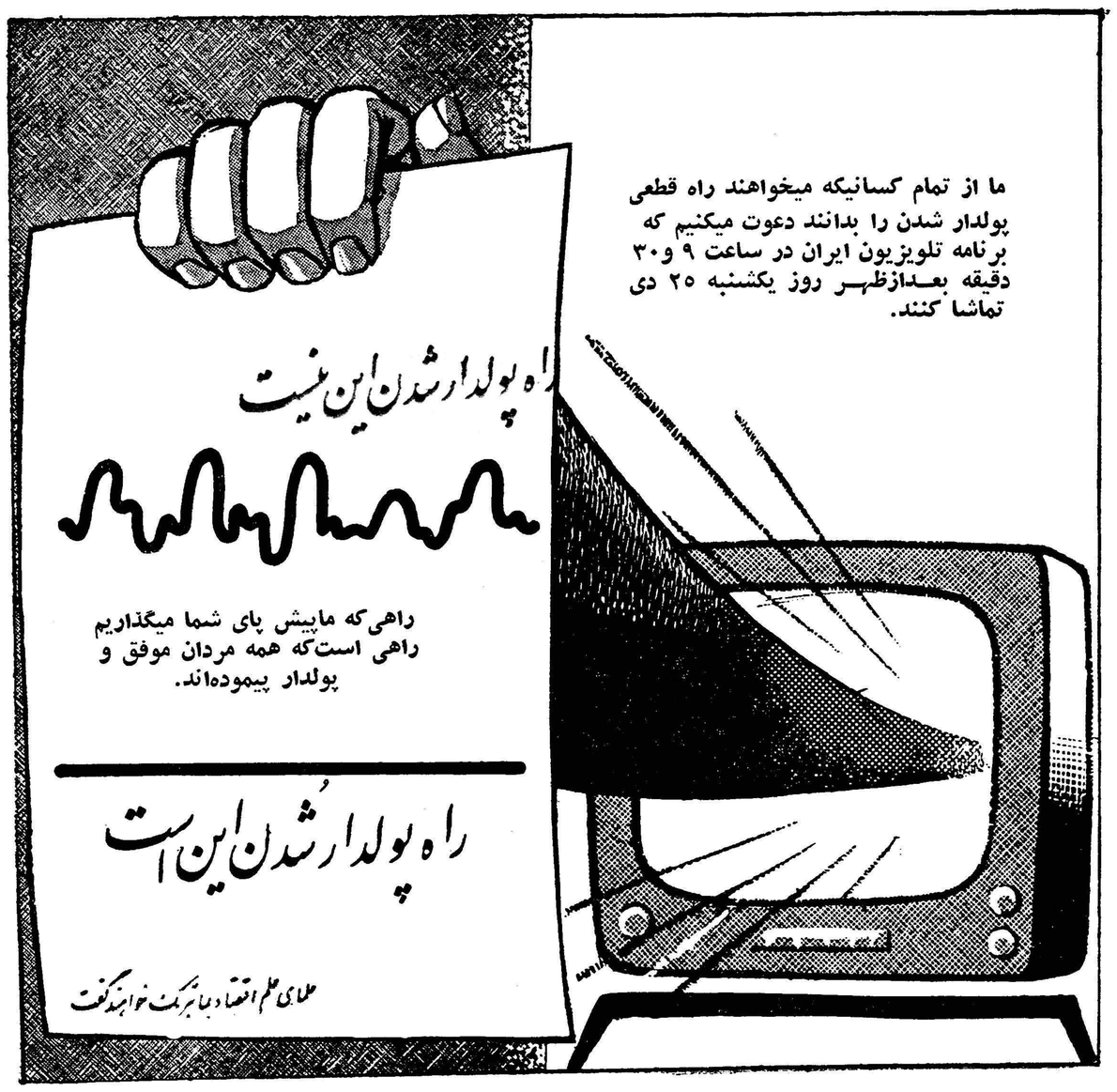


سازمان فاکوپا

آـ۳۸۵۲۲



در بیستمین دورهٔ تقنینیه باتوجهات و عنایات ذات‌مبارك شاهانه به‌ترقی وتعالی کشور مردم نیشابور فقط به‌فرزندلایق و شاهپرست خود آقای مهندس رضا گرایلی رأی‌خواهند داد

آـ۳۴۷۰۵