برای پرداخت شهریه دانشگاه

امضاء دانشجویان معتبر شناخته شد

● سفته‌های تعهد پرداخت شهریه دانشگاه از فردا در بانک‌ملی‌پذیرفته‌میشود

● در اطراف امکانات مالی دانشجویان ، تحقیقات نخواهد شد

در صفحه بیست‌ویکم

بدعوت پرزیدنت جانسون در نیمه اول آذرماه

هویدا در نیمه اول آذر به‌آمریکا میرود

● این سومین سفر رسمی نخست‌وزیر به خارج از کشور است

سخنگوی وزارت امور خارجه‌دیشب اعلام داشت که بدعوت حضرت رئیس جمهوری ایالات متحده امریکا آقای هویدا نخست وزیر و وانو در آذرماه امسال برای انجام یك دیدار رسمی‌به امریکا مسافرت خواهند کرد .

آقای نخست‌وزیر و بانو هویدا در بقیه در صفحه چهارم

اعضای هیئت رئیسه مجلس سنا وشورایملی‌امروزبرای‌تقدیم‌عریضه جوابیه بحضور شاهنشاه آریامهر شرفیاب‌شدند . عکس بالا هنگامی برداشته شده که‌شاهنشاه آقای‌شریف‌امامی رئیس مجلس سنارا مورد تفقد قرار میدهند .

(شرح درصفحه ۲۱)

اطلاعات

۱۳۰۴

۲۴ صفحه

سه‌شنبه ۲۳ مهرماه ۱۳۴۷
. . . . . شماره ۱۲۷۱۵
. . . . . سال چهل و سوم
. . . . . تکشماره ۴ ریال

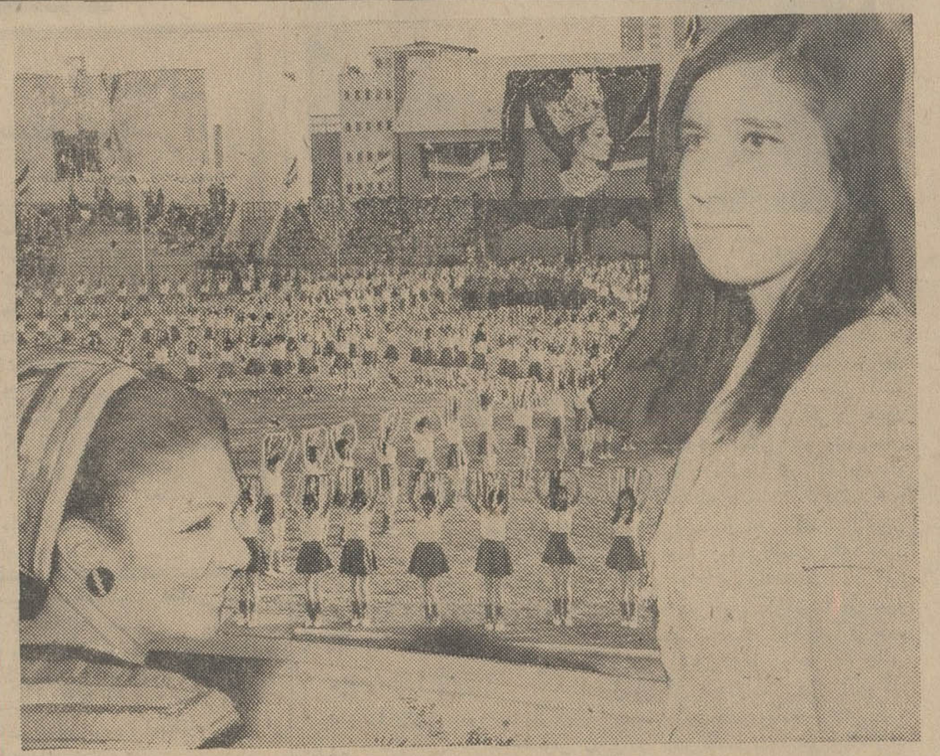

همسر نصیری‌در مراسم جشن ورزشی استادیوم فرح که‌بمناسبت سالروزتولد شهبانوبرپابود بحضور شهبانو شرفیاب شد و مورد تفقد قرار گرفت .

در عکس بالا همسر نصیری در پیشگاه شهبانو دیده میشود .

در صفحه چهارم

خطر فرود اجباری سفینه امریکا

● براثر قطع شدن مکرر جریان برق آپولو ممکن است‌سفینه آمریکابزمین بازگردانده‌شود

● اگر فضانوردان نتوانند اشکال برق را رفع‌کنند سفینه بزمین بازمیگردد

آپولو فاصله خود را با زمین کم کردتادرصورت لزوم بی‌خطرتر فرودآید از زمین به فضانوردان دستور داده شد حداقل ۲۴ ساعت دیگر در فضا بمانند

آپولو دیشب برای‌اولین بار فیلم های زنده تلویزیونی بزمین مخابره کرد

درصفحه ۳

مرگ استاد بهزاد

تاثر هنرمندان و مردم ایران را برانگیخت

* مردم ایران از استادبهزاد تجلیل شایسته‌ای بعمل آوردند

درصفحه بیست‌و سوم

خانه نصیری را امروزمردم گلباران کردند

● نصیری بسمت مربی ورزش‌سازمان‌تربیتی‌شهر تهران منصوب شد

● اصناف آماده برگزاری جشن‌برای‌روزورودنصیری به تهران شدند

● مربی نصیری در سازمان تربیتی‌تهران‌ذوق‌زده‌شده!

دل مردم ایران از پیروزی نصیری قهرمان وزنه برداری جهان در خروس وزن همچنان سرشار از شوق و شادمانی است .

بقیه در صفحه بیست‌ویکم

فردا، جلایر نبرد میکند

● دهنوی با عنوان ششم یك امتیاز برای تیم‌وزنه‌برداری ایران بدست‌آورد

● ژاپن در پر وزن صاحب مدال طلا وبرنز شد

● آمریکا در صدمتروپرتاب وزنه۲۴امتیاز دو مدال‌طلا و دونقره گرفت !!

● اولین مدال طلا برای مجارستان در پرتاب نیزه زنان بدست آمد

در صفحه ورزشی(۲۰)

در تهران مرکز تربیت معلم‌دائرمیشود

* در این مرکز ۱۰۰ دیپلمه امسال استخدام میکند .

پذیرفته میشوند

آخروقت امروز خبرنگاراطلاعات کسب اطلاع کردکه وزارت‌آموزش وپرورش ۱۰۰ دیپلمه دختر و پسر برای‌این منظوریك مرکزتربیت معلم استثنائی در تهران تشکیل‌شد ودیپلمه‌ها از طریق انجام کنکورو

بقیه در صفحه بیست‌ویکم

«اطلاعیه»

بانک‌اعتبارات‌تعاونی توزیع

آ-۴۴۴۲۰

در صفحه ۱۵

پیشنهاد پلیس راه

برای تثبیت کرایه مسافر با اتوبوس

● شرکتهای‌مسافربری‌باید در میان راهها میهمانسرا تاسیس نمایند

* پیشنهادشدکرایه‌اتوبوس، «نفر در کیلومتر» محاسبه شود

بررسی پیشنهاد ۱۴ ماده‌ای‌پلیس راه‌به وزارت کشور در مورد بهبود وضع اتوبوسرانی در راه های کشور از دیروز آغاز شد .

بقیه در صفحه چهارم

پیکان جواهرنشان

اطلاعیه

شرکت برق منطقه‌ای تهران در آستانه برگزاری جشنهای سالروز چهارم‌آبان‌بمناسبت میلاد مسعود شاهنشاه آریامهر که مقارن باولادت باسعادت حضرت حسین‌بن‌علی علیه‌السلام امام سوم شیعیان جهان‌است ضمن‌عرض‌تبریك‌بعموم هم‌میهنان‌عزیز، آمادگی‌خودرابرای‌تامین‌نیروی‌برق موردنیاز ساکنان محترم پایتخت جهت چراغانی اعلام میدارد .

در طی مدت این جشن‌کارکنان‌برق‌تهران بحال آماده‌باش درآمده مجاهدت لازم رابرای‌هرچه باشکوهتر نمودن چراغانی شهر و جلوگیری از خاموشی‌های احتمالی معمول خواهند داشت .

در این مورد کمك و معاضدت اهالی محترم پایتخت برای حسن انجام‌وظایف‌ماموران‌ضروری بوده و تردیدنیست که در این زمینه عموم‌مردم از همکاری با کارکنان این شرکت مضایقه نخواهند نمود .

ضمنا باطلاع افراد و موسساتی که‌بخواهند با چراغانی در این جشن و سرور شرکت‌فرمایند میرساند که طبق معمول باید قبلا وحداکثر تا پایان مهرماه برای کسب اجازه‌به‌بخشهای تابعه این شرکت مراجعه فرمایند تابرق تهران ازمیزان نیروی برق اضافی‌که‌جهت‌چراغانی مورداحتیاج است آگاهی‌یافته وپیش‌بینی های لازم را بنماید و متقاضی نیز بتواند از نرخ ارزان (هرکیلووات ۱ر۵ ریال‌که نرخ مخصوص است) استفاده کند

بدیهی است عدم مراجعه مصرف کنندگان باین شرکت علاوه‌براینکه بهای‌برق‌راطبق‌معمول باجرائم مربوطه خواهندپرداخت. برق‌تهران‌رانیز با مشکلات فراوان‌مواجه‌نموده‌و بمنظور پیش‌گیری از خاموشیهای احتمالی ناچار به‌قطع برق این قبیل مصرف کنندگان خواهند نمود .

قبلا از کمك و همکاری ساکنین محترم‌پایتخت باکارکنان‌این‌شرکت تشکروسپاسگزاری‌مینماید

شرکت برق مطقه‌ای تهران

م‌الف ۷۰۳۲ ۱-۲ آ-۴۲۹۴۸

«اطلاعیه»

شرکت برق منطقه‌ای تهران بمنظور رفاه وآسایش مشترکان‌گرامی وساکنین‌محترم‌پایتخت درسال گذشته اقدام به ایجاد سازمان (۰۹) در مرکز شرکت تلفن نمودکه مورد استقبال‌اهالی محترم تهران قرار گرفت وبرق تهران‌وظیفه‌خود میداند از همکاری آنان سپاسگزار باشد .

نظربااینکه‌ازطرف شرکت‌تلفن برای‌سازمان (۰۹) فعالیت دیگری درنظر گرفته شده . لذا سازمان مذکور از روز بیست و پنجم‌مهرماه‌سال جاری بکار خود ازلحاظ اطلاعات در مورد برق تهران خاتمه داده ووظایف آن بعهده

سازمان مرکز اطلاعات برق

که در ساختمان مرکزی شرکت برق منطقه‌ای تهران واقع در میدان ژاله دائر گردیده واگذار شده است .

این سازمان‌که از هر لحاظ مجهز و آماده بوده وکادر آنرا افراد فنی وتحصیل‌کرده‌تشکیل میدهند درتمام بیست و چهار ساعت پاسخگوو راهنمای ساکنین محترم پایتخت خواهد بود.

در حال حاضر ده شماره‌های تلفن

(۷۶۳۰۲۰) الی (۷۶۳۰۲۹)

دراختیار این سازمان قرار گرفته و مراجعین محترم می توانند وسیله شماره‌های مذکور با سازمان مرکز اطلاعات برق تماس‌حاصل‌فرمایند.

ضمنامتذکر میگردد

که سازمان مرکز اطلاعات برق

منحصرا برای پاسخگوئی درمواردضروری‌ازقبیل بروز حوادث وخاموشیهای غیر مترقبه بوجود آمده و از ساکنین محترم پایتخت تقاضا دارد بمنظور همکاری باکارکنان‌این سازمان در موارد غیر ضروری از قبیل خاموشی لامپ معابر رسیدگی به وضع پرونده . استرداد سپرده و غیره از مراجعه باین سازمان خودداری فرموده‌واجازه فرمایند که مسئولین سازمان مرکز اطلاعات‌برق نتوانندوظیفه‌مهمی را که بعهده دارند انجام دهند . م الف ۷۳۰۳

شرکت برق منطقه‌ای تهران

۱-۲ آ-۴۴۵۲۶

بانوی فراوان درگذشت هنرمند عالیقدر استادحسین‌بهزاد را باطلاع میرساند . فقدان بهزاد ضایعه دردناکی برای همه‌هنرمندان و فرهنگ‌دوستان کشور است . مجلس ختم آن فقیدسعید روز ۴شنبه ۲۴مهرماه از ساعت ۱۰تا۱۲ در مسجدسپهسالارمنعقد می‌باشد .

وزارت فرهنگ‌و هنر

فردین

ازفرداصبح

نردانه‌بکش

ایرانا

تنها

کاشی استاندارد شده

ایران

ازفردا صبح

بهروز وثوقی پوری بنائی

ظهوری-بوتیمار وکتایون

در فیلم: رز سیاه پوش

کارگردان: امیر شروان

محصول استودیو میثاقیه

دعوت‌ازکشاورزان‌کشور

برای شرکت در جشن

پنبه‌چینی گرگان

درصفحه ۴

آ-۴۴۵۶۴

آگهی شرکت ایرانیت

چون بااستفاده روزافزون موسسات دولتی و ملی ازمحصولات پوشش ولوله‌های ایرانیت متخصصین نصب نیز بموازات تولید ومصرف ایرانیت در تمام شهرستانها مورد احتیاج عموم میباشد بکسانی‌که سابقه و یاعلاقه‌بکار نصب ایرانیت داشته باشنداعلام میدارد که از تاریخ ۲۹ مهرماه بمدت حداکثر ۱۵ روز کلاسی باهمکاری اطاق صنایع و معادن زیرنظر متخصصین فرانسوی‌و ایرانی این شرکت دائر خواهد شد داوطلبان میتوانند برای اطلاع وشرکت در کلاس تاتاریخ ۲۷ر۷ر۴۷ به‌امور اداری این شرکت واقع در خیابان تخت‌جمشید بین ویلا و سپهبد زاهدی کوچه بشارت شماره ۸ مراجعه فرمایند .

۱-۲ آ-۲۲۷۲۷ شرکت سهامی ایرانیت

ازفردا صبح ۲۴مهرماه

شاهکاری فروزان چون آتش فشان

اثری جاویدان چون ستارگان آسمان

تنگه اژدها

سینماسکوپ - رنگی

بکارگردانی : سیامك یاسمی

سرمقاله

دلاوری از ایران برسکوی افتخار المپیک

ازدیروز تابحال در همه محافل صحبت «محمدنصیری» است. مرد جوانی که نام ایران‌را در سراسر عالم بلندآوازه‌ساخته‌است.

تفصیل پیروزی محمدنصیری رادر مکزیکو قطعا درروزنامه دیروز ماخوانده‌اید و میدانید بعداز آنکه نام محمد نصیری وزنه بردار بیستو پنج ساله ایران بعنوان صاحب مدال طلای المپیک ۱۹۶۸در دسته خروس وزن بوسیله خبرگزاری ها بسراسر عالم مخابره شدو تهران نیز همزمان با سایر شهرهای بزرك عالم ازین خبرآگاهی پیداکرد ، بلافاصله شخص اول مملکت طی تلگرامی موفقیت درخشان این‌قهرمان ایرانی‌را مستقیما بوی تبریك گفتند واین افتخاری‌بود مافوق مدال طلای قهرمانی که نصیب محمد نصیری میشد .

محمدنصیری، این‌مرد کوچك اندام قدرتمند که انگشتان دستهای کوچکش هنگام لمس کردن میله «هالتر» بهم نمیرسد ومیله پولادین بزحمت درمیان دستهایش بند میشود ، همانقدر که درعالم ورزش یك پدیده شگفت‌آور واعجاب‌انگیز است . در زندگی شخصی نیز نمونه یك شخصیت جالب بشری بشمار می‌آید بطوریکه آدم وقتی بانصیری آشنا میشود بیشتر تحت‌تاثیر افسانه زندگی او قرار میگیرد تا افسانه قهرمانی و پیروزیهایش درعالم ورزش .

محمدنصیری، فرزند یکی از پرورشگاه های تهران است . کودکی یتیم، گمشده ،تنها، بیکس که دراطراف خودیکنفر را بعنوان مادر، پدر یا خویشاوند نمیشناخت و مربیان پرورشگاه وکودکانی مثل خودش برای او پدر و مادر و معلم وخویشاوند ودوست شمرده میشدند . درچنین محیطی اوزندگی راشروع کرد ، اما بجای‌آنکه غم بیکسی و تلخی سرنوشت ، وجودش را سرشار از عقده های گوناگون سازد و ایمان او رااز همه چیز سلب کندو کینه اجتماعی را که درحق وی کمترین محبتی قائل نشده بود بدل‌بگیرد و پیوسته در جهت انتقام گرفتن‌از اجتماع وابنای جامعه کشیده شود ،کوشید تادرین روزهای سخت نوجوانی از خودش کسی‌بسازد و سرنوشت را مغلوب اراده خود کند. اما نه‌بسائقهٔ نفرت وانتقام بلکه بادلی‌سرشار از عشق و ایمان . آنچنان ایمانی که در تمام وجود او ریشه دوانیده وجزوخون او شده ودر تمام مظاهر زندگی پرغرور و افتخار آمیز امروزیش جلوه‌گر است .

سرپرست سابق پرورشگاه که نسبت به محمد نصیری حق مادری دارد تعریف میکند: «چهارده سال پیش با نصیری در پرورشگاه پسران آشناشدم . خویش و آشنا و فامیل نزدیکی نداشت. اما بچه‌بسیار وظیفه شناس و خونگرمی بود و بورزش علاقه‌نشان میداد. آن زمان برای تمرین کردن وسائل ورزشی‌در دسترس نبود . نصیری با سوراخ کردن آجر ها برای خود هالتر درست میکرد وازآن بادقت ووسواس فراوان نگهداری مینمود». یکی از دوستان پرورشگاهی نصیری نیز میگوید :«او همیشه مراتشویق میکرد که بکارهای ورزشی بپردازم و بااینکه من جثه‌کوچك و ضعیفی داشتم نصیری میگفت باتوکل بحضرت علی پیروزی ازآن توخواهدشد».

نصیری بااین کیفیت راه خودرا برای ورود بعالم ورزش هموار کردو بطوریکه مفسر ورزشی اطلاعات در کارنامه ورزشی این مرد افتخارآفرین مینویسد : «زمانیکه نصیری هنوز هیچ چیز نبود مجیدبختیار رئیس سابق فدراسیون وزنه‌برداری ایران‌بدرستی این نابغه بزرك ورزشی رابرای سالهای آینده شناخت‌ودر حالیکه گروهی سخت باعقیده او مخالف بودند بهر زحمتی بود او را در بازیهای توکیو شرکت‌داد بدون آنکه امیدی برای موفقیت وی داشته باشد ...طول سالهای خدمت بختیار نصیری تنها یکباراز سکوی عنوانها بالارفت آنهم سال ۱۹۶۶در مسابقات جهانی برلین بود که مدال برنزبگردن آویخت ولی ... روزی که کاروان سیزده نفری ورزش ایران، بقصد شرکت در المپیك مکزیکو تهران را ترك‌میگفت همگان به‌شایستگی این چهره برتر دسته خروس وزن اعتقاد داشتند و سرانجام در اولین ساعات روزگذشته بوقت تهران، زمانی که مردم‌دیار ما درخواب خوش فرورفته‌بودند، مردی‌که میخواست افتخارآفرین چهره وزنه‌برداری ایران در طول تاریخ‌ورزش این سرزمین باشد ، بابیم وامید ، درسالنی که هزاران چشم منتظر بااضطراب بحرکات او خیره شده بود ،در سرزمینی‌دور، برای افتخار کشوری که آنرا دوست دارد مبارزه بزرگش رابا مردان برگزیده سراسر جهان آغاز کرد»...

نتیجه مبارزه‌ای که محمدنصیری آغاز کرد یك مدال طلا و تصاحب کرسی قهرمانی المپیك ۱۹۶۸ دردسته خروس وزن‌بود. موفقیتی که‌برای او افتخار بزرگی چون تفقد خاص شاهنشاه و شهبانو و احساس احترام وامتنان ملت ایران درپی داشت . کودك پرورشگاهی دیروز، اکنون سمبل افتخار و غرور برای کشور خویش ویکی از چهره های جاودانی تاریخ ورزش جهان است، اما درزندگی شخصی ، اوهنوز همان نصیری خونگرم ، خوش‌برخورد ، مهربان ، صمیمی ، معتقد به مذهب و مومن بشاه و مملکت خویش باقی مانده است. چنانکه نه‌تنها زندگی او، بلکه خلقیات وخصوصیاتش برای نسل‌جوان مامدل ونمونه وسرمشقی قابل ملاحظه وبرای‌همه‌آنها که‌در برزخ‌رنج‌آوریاس سرگردانند، آیتی از امید و توکل بشمار می‌آید .

وزیر خارجه مصر گفت‌قاهره تخلیه همه مناطق اشغالی را شرط‌قبلی حل بحران نمیداند

مصر به کشتی‌های‌اسرائیل اجازه عبور از کانال سوئز و تنگه تیران را میدهد

مصر باسرائیل امتیاز داد

سازمان ملل - آسوشیتدپرس - محمودریاض وزیر خارجه مصرطی‌مصاحبه‌ای گفت‌مصرطرفدار اجرای همه اقدامات برای صلح خاورمیانه‌درعرض یك تاسه ماه میباشد و در صورت‌لزوم‌اصراری برای تخلیه قبلی همه مناطق اشغالی بعنوان شرط قبلی حل‌وفصل بحران نخواهد کرد .

وی گفت در آخرین مراحل حل مسئله مصر به کشتی های اسرائیل اجازه خواهد داد از کانال سوئز و تنگه تیران عبور کنند. وی‌گفت مصر تقاضای بازگرداندن اداره نوار غزه را بمصر نخواهد کرد وحل‌این‌مسئله‌رابه‌عهده فلسطینی‌ها خواهد گذاشت .

این اظهارات ریاض نشان میدهد که مصرمانند سابق درمسئله‌اختلافات با اسرائیل سرسختی نشان نمیدهدونرمش جدیدی درپیش گرفته‌است

وزرای خارجه اسرائیل ، مصر واردن دراین‌روزها بایارینك‌مشغول مذاکره‌اند و اساس مذاکره‌اجرای قطعنامه ماه نوامبر شورای امنیت می‌باشد .

وزیر خارجه مصر قبلا درمجمع عمومی گفته بود خروج نیرو های اسرائیل از هروجب خاك اشغالی اعراب، جزو تعهدات عالی‌بین‌المللی مامی‌باشد، در حالیکه فعلا از این شرط قبلی دست برداشته است.

● **ملاقات باجانسون**

منابع صلاحیتداراورشلیم امروز گزارش دادند که‌آباابان وزیر خارجه اسرائیل‌روز چهارشنبه(فردا) باپرزیدنت جانسون رئیس جمهور امریکا ملاقات خواهد کرد. این ملاقات درواقع پیش درآمدی برای آغاز مذاکرات امریکا واسرائیل درباره فروش جت‌های فانتوم به نیروی هوائی‌اسرائیل‌از طرف‌امریکا خواهد بود. جانسون چند روزپیش اعلام کرده‌بود که باشروع‌مذاکرات دو کشور دراین مورد موافقت کرده است .

طبق اعلامیه‌ایکه بعدااز طرف وزارت خارجه امریکا صادرشدقرار است این مذاکرات بطور رسمی در پایان هفته جاری آغاز گردد.

ناظران مطلع‌اورشلیم‌امروزاظهار داشتند که‌چون در مذاکرات‌مربوط به‌فروش فانتومهای امریکایی به اسرائیل ازطرف امریکا تنهامقامات وزارت دفاع این کشور شرکت نخواهند کرد بلکه وزارت خارجه دراین زمینه نقش مهمی ایفاءخواهد کرد بنابراین میتوان نتیجه گرفت که پرزیدنت‌جانسون‌به جنبه‌سیاسی این مذاکرات علاقه بیشتری دارد. **درواقع دولت اسرائیل نیز اکنون متقاعد شده است که گفتگوهای مربوط به‌خرید فانتوم ازامریکابیش ازآنکه ازلحاظ نظامی اهمیت‌داشته باشد در شرایط حاضر از نظر سیاسی شایان اهمیت خواهد بود.**

ازطرف دیگر اسرائیل تاکنون از الحاق به‌قرارداد منع گسترش تسلیحات اتمی‌خودداری کرده‌است. پرزیدنت جانسون ظاهرا علاقه‌دارد که‌در ملاقات با آباابان موضوع امضاء این قرارداد از طرف‌اسرائیل وهمچنین ماموریت یارینك درخاور میانه وبرخی مسائل دیگر را مطرح کند .

«بگین» وزیر مشاور کابینه اسرائیل و رئیس سازمان طرفداران اسرائیل بزرك‌روز گذشته از کابینه این کشور درخواست کرد که‌بحثی رادر باره اظهارات اخیر آباابان‌در مجمع عمومی سازمان ملل متحد آغاز کند .

آباابان‌ضمن نطقی که‌هفته گذشته درمجمع عمومی ایراد کرد اظهار داشت که‌اسرائیل‌مرزهای آتش‌بس ۱۹۶۷ رامرزهای صلح تلقی‌نمیکند وبعبارت دیگر آماده است اراضی اشغال شده اعراب را تخلیه کند.

کابینه اسرائیل درخواست بگین را پذیرفته واکنون قرار است پس از بازگشت آباابان از نیویورك مباحثات یاد شده آغاز شود .

* **موشك کاتیوشا**

یك سخنگوی‌ارتش اسرائیل امروز گفت شب گذشته چند موشك روسی از نوع «کاتیوشا»از داخل خاك اردن بطرف مواضع اسرائیل در منطقه گالیاله پرتاب شده‌است . سخنگوی اسرائیلی اضافه کرد که این موشکها ۱۳۰ میلیمتری بوده‌اند . پرتاب موشك های «کاتیوشا» از مواضع اردن آسیبی‌به تاسیسات نظامی‌اسرائیل وارد نیاورده‌است .

به عقیده منابع نظامی تل‌آویو «کاتیوشا» از همان نوع‌موشکهایی است‌که اخیرا بوسیله تروریست های الفتح مورد استفاده قرار گرفته است .

مرك مشاور سفارت اسرائیل

لندن -پلیس لندن‌مشغول بررسی علت‌مرك«ماتی‌شارون» مشاور مطبوعاتی سفارت اسرائیل در لندن است.جسد شارون‌را که گلوله ای به مغزش خورده‌بود درخانه‌اش در شمال غربی لندن یافتند . یك‌طپانچه‌خود کارنزدیك‌جسد بود وشارون با لباس کامل‌در رختخواب‌خوابیده‌بود. همسرش که فقط یك هفته است‌با او ازدواج کرده پلیس‌را خبر کرده و هنوز معلوم نیست ماجرای مرك او چه بوده است .

اعتراض همگانی

افراطیون عرب در شهر حبرون قصد دارند علیه اقدام اسرائیل به‌خراب کردن پلکان شرقی « مقبره مقدس» به اعتراض همگانی دست بزنند . این مقبره دو هفته پیش صحنه یکی ازخونین - ترین‌اقدامات کوماندوهای‌عرب بوده که بانارنجك ۴۷ نفر اسرائیلی‌را مجروح کردند .

این پلکان شرقی مقبره مقدس‌را به بقعه ابراهیم‌وصل می کنند و اعراب که‌تمام‌این مکان‌را از آن خود میدانندبه خراب کردن‌آن‌اعتراض‌دارند

قرارداد تازه شوروی و چکسلواکی

مسکو - رویتر- رهبران‌شوروی وچکسلواکی امروز مذاکره درباره جزئیات قراردادی راکه بموجب‌آن نیرو های شوروی قانونا در چك - اسلواکی مستقر خواهندشد شروع کردند وانتظار میرود بدنبال این مذاکرات قسمت اعظم نیرو های پیمان ورشو تخلیه چکسلواکی را آغاز کنند .

الدریچ چرنیك‌وزیر چکسلواکی دیروز بمسکو رفت و بلافاصله مذاکره با کاسیگین نخست وزیر شوروی را آغاز کرد.دو نخست‌وزیر و مشاوران آنها قرارداد پیشنهادی راماده بماده‌مورد بررسی قراردادند. کار چنان بخوبی و سرعت پیشرفت میکند که‌منابع‌چك میگویندممکن است در عرض‌یك روز بپایان‌برسد.

طبق این موافقتنامه ۹۰ درصد از نیرو های پیمان ورشو که جمعا ۲۳۵ هزارنفر هستنداز چکسلواکی خارج میشوند و فقط درحدود دوسه لشکر در مرز آلمان غربی واطریش با چکسلواکی مستقر خواهند شد.

* **تجدید ارزیابی**

«سزار» رئیس شورای ملی چك دیروز ضمن‌نطقی‌دربرابردانشجویان پراك باردیگر لزوم تجدید ارزیابی سیاست چکسلواکی‌را تاکیدخواهد کرد .وی گفت کمیته مرکزی‌حزب کمونیست چکسلواکی در آینده نزدیك تشکیل جلسه خواهد داد تا خط مشی خود را بارعایت شرایط داخلی و خارجی کشور تعیین کند. «سزار» گفت : پنهان کردن هدف واقعی مداخله نظامی شوروی پیمان ورشو در چکسلواکی که در ماه اوت گذشته صورت گرفت هیچ سودی عاید ما نمی کند . اکنون برای همه روشن است که هدف کشور های سوسیالیست از این مداخله سرکوب کردن کامل نیرو های ضد انقلاب‌در چکسلواکی‌بوده است . شوروی میخواهد که چك- اسلواکی همواره در اردوگاه سوسیالیسم باقی بماند و نقش خود رادر اردوگاه‌سوسیالیسم ایفاء کند.

از طرف دیگر مارشال تیتورئیس جمهور یوگسلاوی امروز اعلام کرد که کشوروی آماده‌است‌از استقلال خود باتمام وسایل دفاع کند .

هنگام‌ورود«چرنیك» نخست‌وزیرچکسلواکی به مسکو الکسی - کاسیگین نخست وزیر شوروی(سمت راست) از او استقبال کرد.
عکس رادیوئی اطلاعات

اختلاف ملك حسین والفتح

بیروت - ترس از بروز شکاف عمیقی بین مقامات دولتی اردن و چریك های عرب درمیان‌همه اعراب بوجود آمده است . علت این‌ترس برنامه رادیوئی چریکها بود که «صوت‌العاصفه» نا م‌دارد . در این برنامه اعلام شد که‌خنجرزدن از پشت به انقلاب فلسطین‌و فعالیت های کوماندوئی آغازشده‌است .

عاملین‌این توطئه را رادیومزبور نیرو های ضد انقلاب وخائنینی دانست که دستورات خود را از اربابان خویش‌در لندن وواشنگتن دریافت می کنند . رادیو افرادی را که برای حل نهائی مسئله خاورمیانه وحفظ مقامهای متزلزل خود می خواهند نهضت کوماندو های عرب راقربانی کنند ،بیادحمله گرفت .

بعضی‌ازناظران عقیده‌دارنداشاره رادیو مزبور به ملك حسین بوده است.

کمی قبل ازاین گفتار رادیوئی سازمان الفتح ضمن پیامی خطاب به ارتش اردن آنهارا « برادران‌و رفیقان »خود نامیده بود .

عده ای می گویند نامه ملك حسین به روزنامه دیلی تلگراف که در آن گفته شده‌بودقصدندارد اردن‌رابه یك کشور چریکی تبدیل کند منبع اختلافات بین چریکهاو ملك حسین است .

روزنامه الیوم گفتار و پیام‌رادیوئی سازمان الفتح‌را جوابی به نامه ملك حسین تلقی کرده است .

کنفرانس وزیران خارجه چهار کشور بزرك

سازمان ملل - خبرگزاری ها- درسازمان ملل متحد تایید شد که اوتانت دبیر کل این سازمان‌نامه - هایی برای وزیران خارجه‌فرانسه انگلیس و امریکاوشوروی‌فرستاده وباردیگر از آنها خواسته است تا درکنفرانسی‌اجتماع کنند و برای رفع بزرگترین مخاطراتی که در حال حاضر برای صلح جهان وجود دارد چاره‌جویی‌نمایند .

منابع موثق نیویورك اظهارمی دارند که رونوشتهای نامه اوتانت بوسیله وزیران خارجه بر چهار کشور بزرك شرق و غرب دریافت شده‌و متن این‌نامه بدون شك امروز انتشار خواهد یافت .

«مایکل استوارت وزیر خارجه انگلستان‌دیشب در یك کنفرانس مطبوعاتی اظهارداشت که دولت متبوع وی‌باتماسهای منظم وزیران خارجه چهارکشور بزرك شرق و غرب بنحوی که از طرف‌اوتانت‌دبیر کل سازمان ملل متحدپیشنهادشده موافق است .

اوتانت‌اخیرا چندین‌بار پیشنهاد کرده‌است که‌وزیران‌خارجه‌امریکا شوروی‌و انگلستان‌وفرانسه‌ازفرصت حضور در جلسات مجمع عمومی سازمان ملل استفاده کنند و با تشکیل یك کنفرانس مقدمات دیدار سران چهار کشور مذکور رافراهم آورند . دبیر کل‌سازمان ملل ملاقات سران امریکاوشوروی وفرانسه و انگلستان رابرای کمك به صلح جهان مفیدمیداند .

استیوارت اضافه کرد که بااین حال‌درشرایط موجودوزیران‌خارجه چهارکشورنمی توانند به امور و مسائل بزرك بپردازند بلکه قادرند تنهادرباره جنبه های فنی ملاقات سران چهار کشور بزرك و برخی مسائل کم اهمیت تر دیگر بحث کنند .

کلاس‌های شبانه
برای داوطلبان متفرقه (طبیعی- ادبی- ریاضی)
فضیلت
خیابان امیریه نبش منیریه تلفن ۴۲۶۴۵
آ-۴۳۹۷۸

جیمز باند - فلینت - مت‌هلم
وتمام ماموران ازیك صفری تاچند صفری‌را فراموش کنید زیرا زبردست ترین مامور بی‌صفر عالم حادثه و جاسوسی، بهمراه دسته‌ای از سکسی‌ترین ستارگان‌سینما بمیدان می‌آیدکه در کمدی ترین فیلم فصل شمارا غرق‌خنده وشادی کند ...
ازفرداصبح درسینماهای متروپل
کاپری-پولیدور-ایفل
رفیق شما فلیت
رنگی
باشرکت :
ریموند وویانلو
رافائلاکارا
فرناندوسانچو

بزودی
اثری مافوق هیجان .
شاهکاری بالاتر ازعظیم‌ترین فیلمهای سینمائی .
فردریک استافورد
کوردیورگتر . جان ایرلند
هلموت اشنایدر
ادولفوچلی . دانیلا بیانکی
درفیلم
قهرمانان آردن
سوپرتکنی اسکوپ
رنگی . تکنی کالر
THE DIRTY HEROES
آ-۴۴۴۷۴

چی چی نو GHICHINO
(شبانه‌روزی کودک)
زیرنظر معلمین و متخصصین انگلیسی‌افتتاح شد
۱- اطفال شیرخوار تا ۱۲ سال پانسیون میشوند .
۲- کلیه اطفال تحت مراقبت های دائم بهداشتی هستند .
۳- کودکان با اصول صحیح و زیر نظر متخصصین تغذیه میشوند .
۴- عموم کودکان زبان انگلیسی می آموزند و به آن تکلم میکنند .
۵- برای کودکان فیلم های آموزنده بزبان های فارسی و انگلیسی آماده شده است .
۶- به کودکان موسیقی تعلیم داده میشود .
فقط یکبار از چی‌چی‌نو دیدن کنید .
خیابان پهلوی مقابل هتل هیلتون‌کوچه تورج تلفن ۸۴۵۰۸
آ-۴۲۸۵۸ ۱-۵

دکتریحیی شهردار
متخصص جهاز هضم
از مسافرت اروپا مراجعت‌ومانندسابق‌صبحها باوقت‌قبلی ازبیماران پذیرائی مینماید .
خیابان باغ سپهسالار - تلفن ۳۳۷۰۳۵
آ-۴۳۸۳۸ ۱-۶

موسسه زبان انگلیسی کارون
تحت‌نظر مجرب ترین استادان ایرانی و انگلیسی از اول آبانماه دایرخواهدشد . برای کسب‌اطلاع بیشتربدایره اطلاعات موسسه مراجعه فرمائید .
نشانی: امیریه مقابل منیریه جنب‌کلانتری ۱۲
تلفن ۴۶۳۲۵ آ-۴۴۴۳۸

حماسه یک سرباز
زیباترین پدیده سینمای شوروی
کپیه جدید در سینما فری- تلفن ۹۵۳۳۳۶
آ-۲۲۷۵۵

خطر فرود اجباری سفینه امریکا

مرکز فضائی هوستون-۲۳مهر- خبرگزاریها - سفینه امریکائی آپولو -۷ درچهارمین روز گردش خود بدور زمین باخطر بازگشت اجباری بزمین‌مواجه شد . دیروز جریان برق سفینه چندبار قطع شد واعلام گردید درصورتیکه‌سرنشینان سفینه نتوانند جریان قطع شده راوصل کنند سفینه ناچار ماموریت خودرا ناتمام میگذارد و بزمین‌باز میگردد - معذالك دیروز از زمین‌به فضانوردان دستور داده‌شد حداقل ۲۴ ساعت دیگر در فضاباقی‌باشند.

«کرانز» مدیر پروژه آپولو -۷ درباره قطع برق گفت اگرکنیکهام فضانورد نتواند اشکال برق رارفع کند سفینه ناچار به‌زمین‌برگردانده خواهد شد. اما امیدوار است‌فضا نوردان بتوانند‌این‌اشکال‌راکه‌صرفا از بار زیاد الکتریکی‌درکارسفینه است‌رفع کنند.وی افزود در این صورت هم جای نگرانی نیست،زیرا فضانوردان بااستفاده ازمنابع‌انرژی دیگر سفینه وقت کافی خواهند داشت که‌خونسردانه تصمیم‌بگیرند که‌چگونه بزمین برگردند .

«کرانز» افزود اشکال برق باید باقطع برق بادبزن های مخازن اکسیژن رفع شود .

جمعا تاکنون چهار بار برق سفینه قطع شده و یکبار نیز یکی‌از جریانهای متناوب مدار برقی سفینه‌از کار افتاده‌است .

دیروز موقعی که سفینه برفراز دریای‌احمر مشغول گذربود ناگهان برق آن قطع شد و چراغهای آن شروع‌به چشمك زدن کردندویکی ازفضانوردان به زمین گزارش داد این‌واقعه بسیار ناراحت کننده‌ای است .امامقامات برج‌کنترل گفتند که قطع برق بعلت بار زیاد مولدها بوده و باتغییر دادن‌وضع‌چندبادبزن برقی میتوان از فشار بار الکتریکی کاست.

* برنامه تلویزیونی

روز دوشنبه سه فضانورد برای مدت کوتاهی به پخش برنامه تلویزیونی خود پرداختند این اولین تصاویر تلویزیونی است که‌از یك سفینه سرنشین‌دار درفضا مستقیما بزمین مخابره میشود .

اما از اجرای برنامه دیگری که «برنامه کار انداختن رادار»نام‌دارد خودداری شد زیرا اشکالاتی‌درکار مغزهای الکترونیکی سفینه بوجود آمده است .

ضمن پخش برنامه تلویزیونی میلیونها نفر ازتماشاگران‌تلویزیون برای نخستین بار برنامه‌ای را که‌از فضا پخش میشد تماشا کردندوطرز کار سه فضانورد را درداخل‌سفینه دیدند .

برنامه درساعت ۶ر۳۰ بعدازظهر دیروز بوقت تهران شروع شد ، تصاویر درابتداخیلی تیره بودند،اما مدیر برنامه تلویزیونی دستوراتی برای روشن‌ترشدن تصاویر دادودر این موقع سه‌فضانورد بروشنی‌دیده میشدند که‌درداخل سفینه قدم می‌زنند و لبخند برلب مطالبی‌راکه‌روی کاغذ نوشته بودند به تماشاگران تلویزیون نشان میدادند . مطالب مزبور این‌بود :**درود ازسفینه‌محبوب آپولو که‌دربالای همه چیز است.» مردم: «کارتها ونامه‌های‌خودرابرای ما بفرستید ».**

بعد یکی از فضانوردان دوربین را متوجه پنجره سفینه کردوفضای کیهانی‌را به تماشاگران نشان‌داد.

این برنامه در حدود ۷دقیقه‌طول کشید .

آخرین خبر حاکی است که سفینه فضائی مدار خود را ۴۶کیلو متربه زمین نزدیکتر کرد تا در صورت فرود اضطراری آسان‌تر بی خطر تربتواند به زمین فرود آید .

سه فضانورد امریکائی که ازپنج روز قبل در مدار کره زمین گردش میکنند پیوسته با «اطاق‌کنترل» سفینه در مرکز فضائی هوستون درتماس هستند .

همسران فضانوردان‌امریکائی که‌اکنون روز های پرهیجانی را می‌گذرانند اغلب در مرکز کنترل باشوهران خود تماس میگیرند .

در این عکس فرزند ۸ ساله کانینگهام دیده میشود که بوسیله تلفن صدای پدرش‌را ازداخل‌سفینه میشنود

مبارزه علیه رودزیا شدت میابد

سالیسبوری - رویتر - یان‌اسمیت نخست‌وزیر‌رودزیاامروزاز مذاکرات خود در جبل‌الطارق برگشت.

در فرودگاه در حدود ۷۰ نفر از او استقبال کردند ودرحالیکه فریاد میکشیدند «اسمیت، زنده باد» ، اسمیت بدون کلمه‌ای ازجلوی‌آنان گذشت وبه مقر خود رفت‌تاگزارش کار خویش را به‌کابینه رودزیا بدهد. احتمال دارد یان اسمیت‌یك نطق رادیوئی خطاب به‌سفیدپوستان حاکم برودزیا در ۲۴ ساعت آینده ایراد کند.

سخنگوی کابینه از جانب یان‌اسمیت گفت : باوجود اختلاف‌نظر وسیع بین انگلیس و رودزیاودولت رودزیا ازاعزام تامپسون وزیر امور مشترك المنافع انگلیس برای ادامه مذاکرات بارودزیا استقبال میکند. همزمان با این سخنگوی‌سازمان وحدت افریقا در دارالسلام گفت هرگز انتظار نمیرفت مذاکرات جبل‌الطارق موفق شود زیرازمینه‌ای وجودنداشت . نتیجه این مذاکرات ثابت‌کرد که نظرما صحیح بوده‌و تنها اعمال زورتوسط انگلیس‌یامردم افریقائی رودزیا رژیم یان اسمیت‌را بزانو درآورد.»

جوانان شهر دارالسلام نیز طی میتینگی از مردم افریقا و مبارزان رودزیائی خواستند که برای‌آزادی میهن خویش از چنگ سفیدپوستان نژادپرست مبارزه خود راشدت‌دهد

امروز اعلام شد که‌بدنبال‌شکست مذاکرات ویلسون و یان‌اسمیت مجازات اقتصادی علیه رودزیاشدت خواهد یافت .

دیروز «استیوارت» وزیر خارجه انگلیس درسازمان ملل گفت که مجازات رودزیا باید ادامه یابد.

* سالروز تولد آیزنهاور

واشنگتن- دوایت آیزنهاور رئیس جمهوری اسبق امریکا دیروز هفتاد وهشتمین سالروز تولد خود را در بیمارستان نظامی«والترید»جشن گرفت. «آیزنهاور» پس از هفت‌بار سکته قلبی اینك دوران‌نقاهت خودرا میگذراند .

* استعفای لوبکه

بن- «هنریش لوبکه»رئیس جمهوری آلمان غربی اعلام داشت که در ژوئن ۱۹۶۹ از مقام خود کناره‌گیری خواهد کرد .

«لوبکه» این مطلب را در مجلس جشنی که بمناسبت هفتاد وچهارمین سالروز تولد وی برپا شده بود بیان داشت واضافه کرد که در بهارسال آینده کنگره ملی فدرال می تواند برای تعیین جانشین وی تشکیل جلسه بدهد .

انتخابات آمریکا

واشنگتن - طبق آخرین آمارگیری که در آمریکا بعمل آمده با وجود آنکه ریچارد نیکسون نامزد حزب جمهوریخواه در مبارزات انتخاباتی از هیوبرت همفری‌و جرج والاس جلو افتاده است معذلك در مجلس نمایندگان آینده اکثریت با نمایندگان حزب دموکرات خواهد بود . بموجب این آمار در انتخابات ماه نوامبر دموکرات ها با بدست آوردن چهل‌ونه درصد آراء به جمهوریخواهان‌پیروز خواهد شد .

خطر انفجار و حریق خانمانسوز گاز

با دستگاه رگلاتور کنترل گاز از بین رفته است

با نصب یک دستگاه رگلاتور کنترل گاز که فقط ۴۰ تومان هزینه آن میباشد برای همیشه از خطرات احتمالی گاز جلوگیری خواهد شد.

شرکت فنی رگلاتور کنترل گاز

نماینده انحصاری در ایران و خاورمیانه - مرکز پخش : تهران امیرآباد شمالی - شیراز شرقی تلفن ۶۳۰۲۶۹

نمایندگان فروش در تهران : فروشگاه تعاونی املاك پهلوی فروشگاه بزرك ایران - دنیای اثاث خیابان شاه شماره ۵۰۰ وسایر فروشگاه هائی‌که دارای تابلو مخصوص شرکت میباشند . آ-۴۴۲۶

پیکان جواهر نشان

از فردا صبح در سینماهای

اونیورسال - الوند

ایران - لیدو - حافظ - ژاله - پاسارگاد

مونت کارلو - شهرام (مجیدیه) و... آستارا (تجریش)

همزمان با تهران در شهرستانهای زیر :

اصفهان: (سینماهای چهارباغ - مهتاب) شیراز : (سینماهای پارس - مترو) - تبریز : (سینماهای کریستال - دیانا) - رشت: (سینما سهیلا) - اهواز : (سینما های ساحل - آریا)

از فردا صبح در سینماهای

ارو پا میامی پاسیفیک رکس آسیا بهمای تیسفون سیلوانا نانالی

سانترال

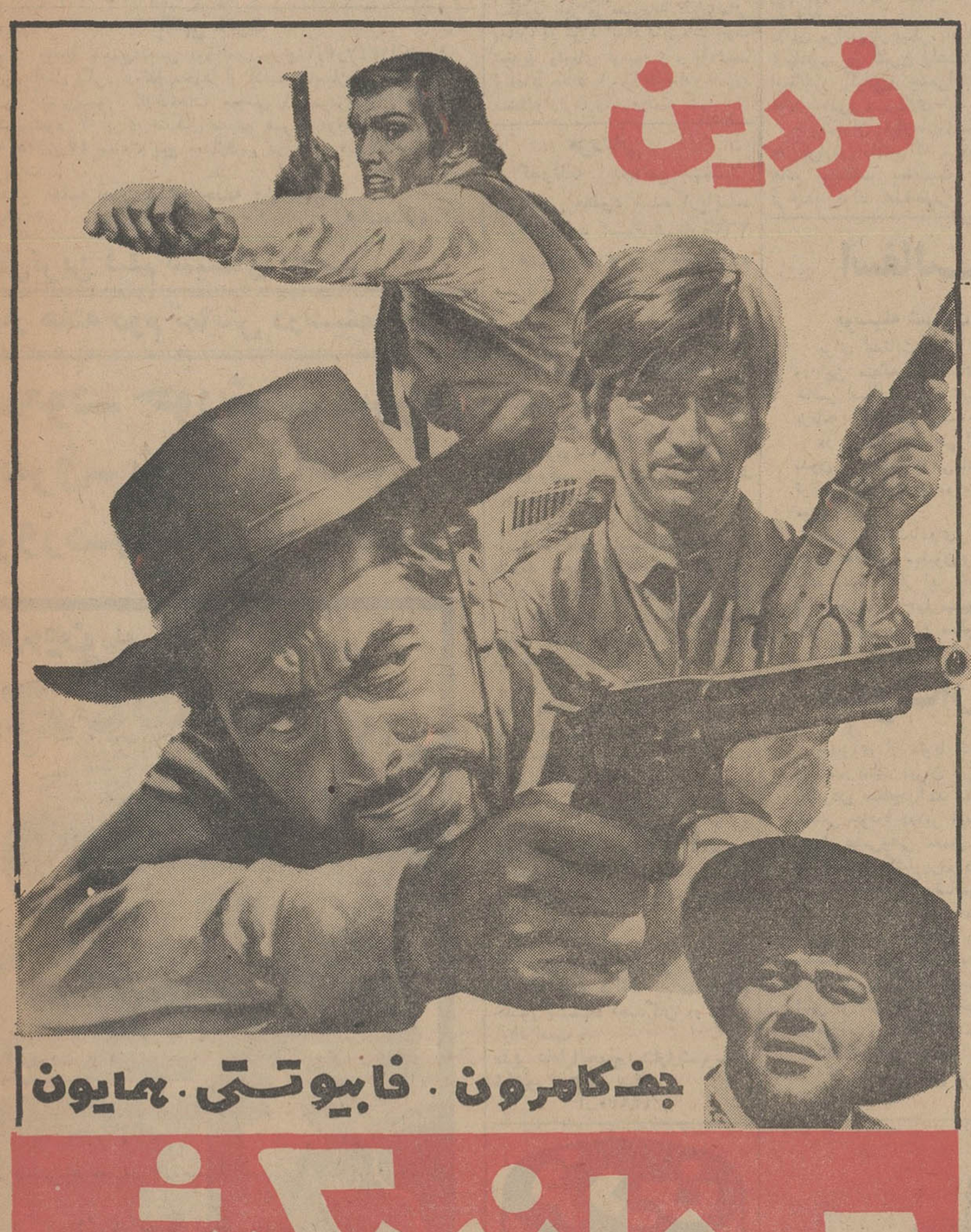

مردانه بکش

رنگی - وایداسکرین

شاهنشاه در شرفیابی وزیر علوم فرمودند :

امکانات بیشتری دراختیار دانشمندان ومراجع علمی قرار میگیرد

هویدا برای مذاکره

بقیه ازصفحه‌اول

● سومین سفر

روز های سیزدهم و چهاردهم آذر ماه ٤۷ برابر با چهارم و پنجم دسامبر ۱۹٦۸ در واشنگتن خواهند بود .

گزارش خبرنگار سیاسی اطلاعات حاکیست که‌سفرآقای هویدانخست‌وزیر تقریبا یك ماه بعد از انجام انتخابات ریاست جمهوری ایالات متحده‌صورت میگیرد و بنظر میرسد رئیس دولت ایران فرصت انجام مذاکراتی‌بارهبران آینده کاخ سفید را نیز داشته‌باشد.

انتخابات ریاست جمهوری امریکا در روز ششم نوامبر (پانزدهم آبان) ماه جاری انجام خواهد شد و نتایج آن در روز شانزدهم آبان اعلام‌خواهد شد . ولی پرزیدنت لیندون جانسون تاروز بیستم ژانویه ۱۹٦۹ (سی‌ام دی) ساعت دوازده «ظهر» در مقام ریاست جمهوری انجام وظیفه خواهد کرد .

*** در واشنگتن**

همزمان با صدور اعلامیه وزارت امور خارجه مبنی بر مسافرت رسمی نخست‌وزیربایالات متحده از طرف کاخ سفید واشنگتن نیز اعلامیه‌ای در این زمینه صادر گردید .

در اعلامیه طول سفر رئیس دولت ایران تعیین نگردیده ولی یك مقام مطلع در سفارت امریکا امروزاظهار داشت رسم براین است که میهمانان رسمی کاخ سفید علاوه بر توقف در واشنگتن‌ازمناطق‌دیگر منجمله‌نیویورك و مقر سازمان ملل دیدن میکنند وبا مقامات برجسته آن سازمان ملاقات و گفتگو مینمایند .

*** بعد از سفرشاهنشاه**

سفر آقای هویدا بایالات متحده شش ماه پس از سفر غیر رسمی شاهنشاه بایالات‌متحده صورت‌میگیرد.

مذاکراتی که بین رهبران ایران و ایالات متحده در طول این سفرانجام گرفت منجر به ایجاد یك محیط‌تفاهم بیشتر ودوستی متقابل در روابط‌ایران و امریکا گردید .

پرزیدنت جانسون اشتیاق ایالات متحده را بادامه همکاری با ایران‌ابراز نمود .

● سومین سفر رسمی آقای‌هویدا

این سومین سفر رسمی آقای‌هویدا در طول زمامداریش بعد ازرومانی و شوروی به یك کشور خارجی‌میباشد.

نخست‌وزیر همچنین به‌کشور های ترکیه و پاکستان‌هنگام بروز جنك‌بین پاکستان و هند و آلمان برای شرکت در تشییع جنازه آدنائر صدراعظم‌اسبق آلمان سفر کرد .

آقای هویدا برای انجام سفررسمی بکشور های پاکستان ،عراق ، فرانسه و آلمان نیز دعوت شده است ولی تاریخ‌این‌مسافرتها‌هنوز تعیین‌نگردیده است .

*** پشتیبانی میکند**

واشنگتن - آسوشیتدپرس - امیر عباس هویدا نخست‌وزیرایران در اوائل دسامبر آینده‌باپرزیدنت جانسون ملاقات خواهد کرد. منابع سیاسی امروز اظهار داشتند که این سفر به منظور تایید مجددنیاز ایران به سلاحهای مدرن صورت میگیرد .

آقای هویدا از سال ۱۹٦۵پست نخست‌وزیری را در ایران بعهده داشته است .

در سفری که‌شاهنشاه آریامهر در خرداد ماه گذشته بایالات‌متحده فرمودند مذاکراتی در باره یك قرارداد پنج ساله خرید اسلحه صورت گرفت . ایالات متحده اطمینان داده است که از هدفهی ایران در مدرنیزه کردن‌نیروهای نظامی ایران و برعهده گرفتن مسئولیت حفظ صلح‌در خلیج فارس از طرف ایران بعداز خروج‌بریتانیا در سال ۱۹۷۰پشتیبانی میکند .

بعداز بازگشت شاهنشاه،ایالات متحده‌تحویل‌دواسکادران‌جنگنده‌ها و بمب افکن‌های فانتوم را بموجب قرارداد ۱۹٦٦ بین دوکشوربایران آغاز کرد .

چند فروند از بمب افکنهای مذکور درسپتامبر گذشته تحویل گردید و انتظار بر این است که بقیه آنها قبل ازپایان سال جاری تحویل گردد .

● وزیر علوم : شورای تحقیقات در وزارت علوم تاسیس میشود

دیروز شاهنشاه آریامهر آقای مجید رهنما وزیر علوم و آموزش عالی را بحضور پذیرفتند .

همانطور که قبلا اطلاع دادیم در این‌شرفیابی‌وزیرعلوم‌و آموزش عالی آقای اکبر اعتماد را بسمت معاون علمی‌وتحقیقاتی‌این‌وزارتخانه به پیشگاه شاهنشاه معرفی کرد.

در این شرفیابی شاهنشاه فرمودند : وظیفه شما آن است در واحدهای جدیدی که بوجودخواهید آورد توجه لازم را به پیشرفت تحقیقات اصیل علمی و ترویج‌علم وهماهنك‌ساختن‌فعالیتهای تحقیقاتی معطوف دارید .

شاهنشاه افزودند تفحص‌وتجسس علمی در تقلید و تکرار کار های دیگران نیست و باید از هر جهت اصیل و سودمند باشد از این‌رو ما در نظر داریم که مقداری از درآمد ملی را صرف این قبیل‌امور کنیم تا امکانات بیشتری دراختیار دانشمندان و مراجع‌علمی‌وتحقیقاتی کشور برای انجام کارهای‌اصیل علمی قرار گیرد .

شاهنشاه خطاب به معاون علمی و تحقیقاتی وزارت علوم و آموزش عالی همچنین فرمودند لازمست که وزارت علوم شخصیتهای مجرب و کاردان وورزیده علمی را برای اجرای برنامه‌های مربوط‌بکاردعوت کند .

شورای تحقیقات

آقای رهنما وزیر علوم وآموزش عالی بعرض شاهنشاه رسانید که بزودی سازمانی در وزارت علوم برای برنامه ریزی و نظارت برامور علمی و تحقیقاتی بوجود خواهدآمد که همراه با تاسیس مرکز اسناد و مدارك علمی خواهد بود .

وزیر علوم و آموزش عالی همچنین بعرض رسانید که شورای‌تحقیقات نیز برای هماهنك کردن امورعلمی و تحقیقاتی بزودی تاسیس خواهد شد .

سفر رئیس بانك کشاورزی به منطقه زلزله‌زده

رئیس کل بانك کشاورزی ایران ، بمنظور اجرای مصوبات شورایعالی بانك ، در مورد ایجاد تسهیلات جهت تجدید وامهای توسعه ، و پرداخت وامهای جدید با شرایط ساده ،امروز بمنطقه زلزله زده عزیمت نمود .

مژدگانی

گذرنامه اینجانب بهمن روناسی مفقود شده ازیابنده خواهشمند است بشماره۲٦۳ راهنمای‌اطلاعات‌مراجعه‌نموده ومژدگانی دریافت دارد .

آ-۲۲۹۳۳

آگهی مناقصه

انجمن بهداری‌شهرستان‌شاهپور تاسیسات حرارت‌مرکزی بیمارستان رضاپهلوی شاهپور ودرمانگاه منظم به‌آن وقسمت بهداشت‌را باشرایط زیر به‌مناقصه واگذار مینماید.

۱- پیشنهاد دهندگان باید قبلا بامراجعه باداره بهداری شاهپور و بازدید محل باپرداخت مبلغ یك هزار ریال نقشه و مشخصات کار راازدفتر بهداری دریافت و پس‌از اطلاع کامل از آن امضاء نمودمو ضمیمه پیشنهاد خود نماید .

۲- پیشنهاد دهندگان بایستی مبلغ پنجاه هزار ریال اسناد خزانه بصندوق بهداری و یا یکی ازبانك های معتبرتسلیم ورسید آنراضمیمه پیشنهاد خود نماید .

۳- داوطلبین شرکت در مناقصه باید پیشنهادات خود را در پاکت سربسته و لاکومهر شده تا ساعت ده‌صبح روز یکشنبه ۵آبان ماه٤۷ در مقابل اخذرسید بدفتر بهداری تسلیم نمایند .

٤- پیشنهادات رسیده درساعت ۱۱ صبح همان روز در کمیسیون مربوطه باز و قرائت خواهد شد و حضور پیشنهاد دهندگان در جلسه آزاد است .

مدیر عامل‌انجمن بهداری‌شهرستان شاهپور . دکتر بنیادی

آ-٤٤٦۳۰

جشن‌های تولد شهبانو

عصر دیروز به مناسبت سالروز تولد علیاحضرت فرح پهلوی شهبانوی ایران برنامه جشن ورزشی باشکوهی در محل استادیوم فرح برگزار گردید.

درساعت ۴و٤۵ دقیقه بعد ازظهر علیا حضرت شهبانو فرح بمحوطه استادیوم تشریف‌فرما و درجایگاه مخصوص نزول اجلال فرمودند .

در اینموقع دختران ورزشکارحاضر در استادیوم همراه با دسته موزیك سرود شاهنشاهی را خواندند وپس از عرض خیر مقدم‌توسط سرپرست سازمان تربیت بدنی و تفریحات سالم مراسم جشن آغاز شد.

*** معرفی همسر نصیری**

در طی‌اجرای مراسم جشن‌همسر محمد نصیری قهرمان خروس وزن جهان در المپیك مکزیك بحضور علیاحضرت شهبانو شرفیاب شدو مورد تفقد قرار گرفت.

در آغاز برنامه جشن دختران ورزشکار دبیرستانها سرودی راکه بمناسبت میلاد خجسته علیا حضرت شهبانو سروده شده بود خواندندو سپس رژه‌نمایندگان مختلف‌ورزشی انجام پذیرفت.

در این مراسم چند مسابقه دو تشویقی بین دختران انجام گرفتو برندگان جوائز خود را دریافت داشتند.

در این جشن برنامه جالبی‌توسط دانش آموزان شبانه روزی شماره سه جمعیت خیریه‌فرح پهلوی‌اجراء شد و سپس دختران‌جودو کارپلیس عملیات نمایشی انجام‌دادند .

یکی از جالبترین برنامه‌های‌این جشن حرکات نرمش دختران دبیرستانهای (مهر ایران -شیرین- طبری -آزرم -ولی‌اله نصر) بودکه تواما بانظم خاصی انجام پذیرفت.

سپس دختران موتور سوارپلیس به میدان استادیوم آمدند و نمایشاتی روی موتور انجام دادند.

این جشن در ساعت ۵بعد از ظهر باجرای مراسم آتش بازی پایان یافت و علیا حضرت استادیوم را ترك فرمودند.

درشهرستانها

بمناسبت سالروز تولدعلیاحضرت شهبانو بعد ازظهردیروزدر رضائیه وسایرشهرستانهاواستان آذربایجان غربی جشنهای باشکوهی‌برپا گردید

گزارش‌خبرنگار اطلاعات‌دررشت حاکیست که‌مردم‌رشت‌دیروزسالروز میلاد فرخنده علیاحضرت شهبانوی ایران‌را طی مراسم باشکوهی جشن گرفتند .

دراین مراسم از پیکره علیاحضرت شهبانودر پارك‌فرح رشت باحضور استاندار گیلان‌و جمعی‌ازشخصیت های محلی‌پرده‌برداری شد .

خبرنگاران اطلاعات‌ازشهرستان ها گزارش دادند که مردم شهر های مختلف بمناسبت سالروز فرخنده تولد علیاحضرت شهبانو مراسمی برپاداشتند .

درمراکز استانها جشنهای با شکوهی بهمین مناسبت برپاشد . در این جشنها استانداران مقامات محلی‌و طبقات مختلف مردم‌شرکت داشتند وبا سخنرانیهایی پر شور سجایای بزرك انسانی‌بانوی اول ایران‌رامورد ستایش قراردادند .

پیشنهاد پلیس راه

بقیه از صفحه اول

نخستین جلسه بررسی این پیشنهاد ، در اطاق معاون سیاسی وزارت کشور تشکیل‌شد این‌جلسه جنبه‌مقدماتی‌داشت.فرمانده‌پلیس‌راه ژاندارمری بمنظور بهبود وضع اتوبوسرانی کشور پیشنهاد کرده است که شرکت های اتوبوسرانی درهم ادغام‌شوند ودر هرخط یکی‌دو شرکت بیشتر فعالیت نداشته باشند واین یکی دوشرکت با امکانات مالی بیشتری که دارند میتوانند اتوبوس های مجهزتر تهیه کنند ، رانندگان مناسب‌تر استخدام‌نمایند ودر راهها مهمانخانه ها دایرکنند ویا مانندتعرفه‌راه‌آهن‌ونرخ‌مسافرت هوائی، کرایه حمل‌با اتوبوس نیز ثابت وبر حسب «نفر در کیلو متر» محاسبه شود .

فرمانده پلیس راه ژاندارمری عقیده دارد بااجرای این طرح چون این نرخ‌ثابت خواهدشد ،«مسافر» شرکتی راجهت خرید بلیط‌انتخاب میکند که اتوبوس بهترو مهمانخانه داشته‌باشد .به‌این ترتیب شرکت های اتوبوسرانی مثل شرکت های هوائی‌درزمینه وسائل‌کاروتجهیزات خود به‌رقابت خواهند پرداخت و سعی خواهند کرد که اتوبوسشان خوب،راننده‌شان مودب،مهمانخانه‌شان درمیان‌راه آماده‌باشد تامسافر به‌سوی آنها جلب شود، درحالیکه هم‌اکنون تفاوت نرخ کرایه‌سبب جلب مسافر به‌شرکت هامیشود و شرکت هائی که اتوبوس کهنه دارند قیمت کمتری‌هم میگیرند و رانندگان‌شان برای تهیه درآمد بیشتر ، در جاده « کورس» می‌گذارند وباعث‌وقوع‌حوادث ناگواری میشوند .

*** اظهارات فرمانده پلیس**

در پایان جلسه دیروز تیمسار- سرتیپ آسعدی فرمانده پلیس راه ژاندارمری گفت : در حال حاضر ایجادنظم‌ونسق‌در اتوبوسرانی کشور امری بسیار ضروری است و طرح پیشنهادی او پس از ۲سال‌مطالعه و مذاکره با صاحبنظران و توجه به آمار تهیه شده است که بااجرای آن انقلابی در اتوبوسرانی کشور پدید خواهد آمد.

اسفالت غرب تهران

بوسیله شرکت پی‌سا انجام میشود

برای اسفالت غرب تهران نه‌میلیون‌تومان اعتبار تصویب شد ودراین منطقه خیابانهای متعددی اسفالت خواهد شد . درحال حاضر اسفالت هشت خیابان در غرب پایتخت شروع شده و این برنامه راشرکت پی‌سااجرا میکند.

در منطقه غرب تهران تعدادی از خیابانها که سالهای سال بدون اسفالت وخاکی‌مانده در لیست اسفالت منظور گردیده وبا ترتیبی که داده شده برنامه اسفالت‌درپرجمعیت‌ترین معابر اجرا میشود .

طبق موافقت‌نامه‌ای که در مورد اسفالت بعمل آمده درسال جاری هفتادودومیلیون‌تومان اعتبار برای اسفالت‌خیابانها‌اختصاص داده شده که‌از این اعتبارات سی‌ودومیلیون تومان از اعتبارات سال جاری و چهل‌میلیون‌تومان نیز ازاعتبارات سال آینده‌برای اجرای این برنامه منظور شده است .

دعوت‌از کشاورزان کشور

به‌پیروی از منویا ت‌مقدس شاهنشاه آریامهر رهبر خردمند وعالیقدر ملت ایران ، کشتکاران منطقه گرگان ودشت بمنظور بالابردن سطح‌درآمد ملی از راه صدور پنبه نهایت کوشش و مساعی خودرا درامر توسعه کشت پنبه وزراعت مکانیزه‌براساس اصول علمی‌وفنی معمول داشته‌اند.باتوجه‌به‌تسهیلات‌وراهنمائیهائی که وزارت کشاورزی درکار مبارزه با آفات پنبه فراهم آورده بالنتیجه محصول رضایتبخشی در سال جاری بدست آمده‌است. بشکرانه این موفقیت ملی و نگهداری سنت محلی و روستائی مراسم جشن پنبه‌چینی درحضور آقای هویدا نخست‌وزیر محبوب واعضای محترم دولت و سایر شخصیتهای مملکتی در روز دوم آبان‌ماه سال‌جاری باشکوه خاصی توام باسرور و شادمانی در شهرگرگان برگزار خواهد شد . از کلیه کشاورزان علاقمند در سراسر کشور دعوت مینماید باشرکت‌درمراسم‌جشن‌پنبه‌چینی کشتکاران این منطقه را مفتخر فرمایند .

کمیته مخصوص برگزاری جشن پنبه‌چینی منطقه گرگان و دشت طیب‌نیا

آ-٤٤٥٦٤

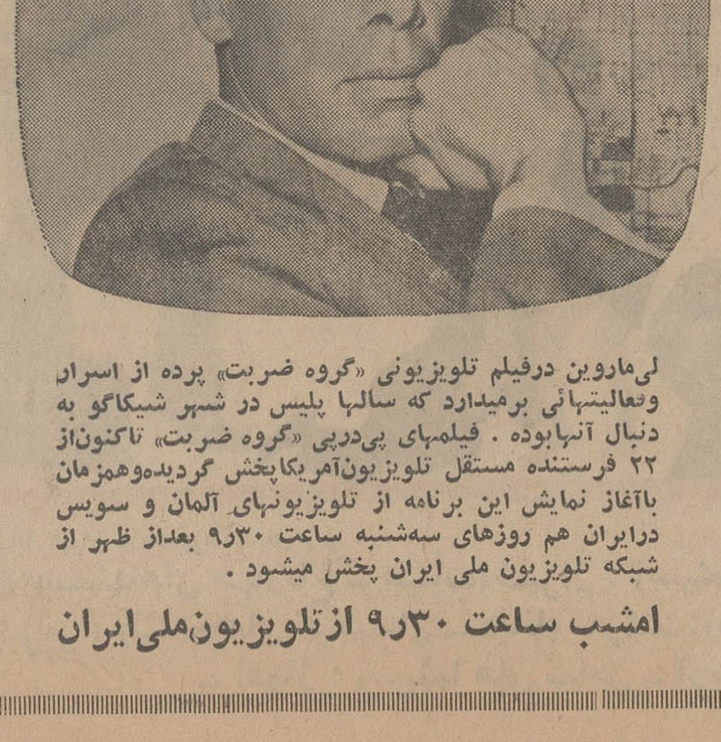

لی‌ماروین درفیلم تلویزیونی «گروه ضربت» پرده از اسرار وفعالیتهائی برمیدارد که سالها پلیس در شهر شیکاگو به دنبال آنها‌بوده . فیلمهای پی‌درپی «گروه ضربت» تاکنون‌از ۲۲ فرستنده مستقل تلویزیون‌آمریکاپخش گردیده‌وهمزمان باآغاز نمایش این برنامه از تلویزیونهای آلمان و سویس درایران هم روزهای سه‌شنبه ساعت ۹ر۳۰ بعداز ظهر از شبکه تلویزیون ملی ایران پخش میشود .

امشب ساعت ۹ر۳۰ از تلویزیون‌ملی‌ایران

فیلیپس ایران

تقدیم میکند

لی ماروین

در فیلم تلویزیونی گروه ضربت

آگهی دعوت

چون در جلسه مجمع‌عمومی فوق‌العاده‌مورخ۱۸ر۷ر۱۳٤۷اکثریت قانونی حاصل نگردید لذا مجددا از کلیه صاحبان سهام‌شرکت صنعتی اتوبوس‌سازان ایران دعوت میشود که برای تشکیل مجمع عمومی فوق‌العاده در روز شنبه ۲۵ر۸ر٤۷ ساعت پنج بعدازظهر در محل شرکت حضور بهمرسانند .

دستور جلسه همان دستور جلسه قبل میباشد

هیئت‌مدیره

آ-۲۲۷۹۷

موفق‌ترین فیلم سینمای فارسی

آغاز هفته دوم نمایش درسینماهای

مسعود- خورشید- میهن شرق- شیرین- اطلس فیروزه- رز- امپریال- تمدن

فردین

از فردا صبح

مردانه بکش

COLLEGE INTERNATIONAL DES CHIRURGIENS
GENEVE

بنابه دعوت دانشگاه اصفهان‌سیزدهمین کنگره کالج‌بین‌المللی جراحان شعبه ایران از تاریخ ۱۲ آبان ماه سال جاری بمدت چهار روز در آن شهر برگزار میگردد - برای کسب اطلاعات بیشتری به سردبیری کالج مراجعه فرمایند .

سردبیر کالج بین‌المللی جراحان شعبه ایران - دکتر ح

آ-۲۲۷۹۹

تقویم روز - پیش بینی هوا - برنامه تلویزیونها و رادیو

تقویم اطلاعات

سه‌شنبه - بیست‌وسوم مهر ماه ۱۳٤۷ - بیست‌ودوم رجب ۱۳۸۸ - پانزدهم‌اکتبر ۱۹٦۸

ساعات شرعی

استخراج دکتریاضی کرمانی

اذان صبح ساعت ٤و۳۸ دقیقه

طلوع آفتاب ساعت٦و۸ دقیقه

ظهر شرعی‌ساعت۱۱و۵۰دقیقه

اذان مغرب ساعت ۵و٤۹دقیقه

برنامه امشب

۱۷-۰۰ صفحات درخواستی
۱۷-۳۰ اعلام برنامه
۱۷-۴۳ تدریس زبان آلمانی و فیلم
۱۷-٤۳ واریته آلمانی
۱۸-۰۰ کودکان - (اندرز های ساده - پسر جنگل - فیلم سند باد)
۱۹-۰۰ بخش اول اخبار
۱۹ر۱۵ گزارشی‌ازبازی های المپیك۱۹٦۸مکزیك‌وپیروزی نصیری قهرمان ارزنده جهان
۲۰-۳۰ مشروح اخبار توام با فیلم های خبری
۲۱-۰۰ موسیقی ایرانی
۲۱-۳۰ گروه ضربت
۲۲-۰۰ تئاتر(سماورندیده‌ها)- بکارگردنای رحمانی‌نژاد

همه شب بمدت یك ساعت مراسم برگزاری بازی های المپیك ۱۹٦۸ مکزیکو از تلویزیون ملی‌پخش‌خواهدشد.

برنامه بامدادی‌فردا

۶-۳۰ آغاز برنامه
۶-۳۱ نیایش
۶-۳٤ ورزش
۶-٤٦ مضحك قلمی
۷-۰۰ موسیقی ایرانی
۷-۳۰ اخبار
۷-۳۵ میلیاردر
۷-۵۰ خانه و زندگی
۸-۰۰ پایان

برنامه امشب

تلویزیون ایران

۱۶-۰۰ پخش‌مراسم‌تشریفاتی اعلیحضرتین بکارخانه اسو
۱۷-۰۰ اعلام برنامه
۱۷-۰۳ کارتون
۱۷-۳۰ جوانان
۱۸-۰۰ بررسی مطبوعات
۱۸-۱۵ باشگاه تاج
۱۸-۳۰ هنرستان‌عالی‌موسیقی
۱۹-۰۰ مصاحبه درباره‌برنامه های تالار رودکی
۱۹-۳۰ اخبار
۲۰-۰۰ موسیقی وزارت فرهنك و هنر
۲۰-۳۰ رپرتاژی از مراسم تشریفاتی اعلیحضرتین به کارخانه اسو
۲۱-۰۰ التهاب
۲۲-۰۰ آخرین اخبار
۲۲-۰۵ هانی‌وست
۲۲-۳۵ شما و سینما
۲۲-٤۵ فیلم سینمائی
۲۴-۰۰ پایان

برنامه‌نیمروز فردا

۱۲-۱۵ آغاز برنامه
۱۲-۱۷ نیازمندی ها
۱۲-۳۵ تعقیب
۱۳-۴۰ خلاصه اخبار
۱۳-۴۵ موسیقی ایرانی

برنامه امشب

رادیو ایران

۱۸ر- اخبار
۱۸ر۰۲ اعلام‌برنامه بخش‌سوم
۱۸ر۰۶ برنامه دهقان
۱۸ر۳۰ موسیقی ایرانی
۱۹ر- اخبار
۱۹ر۰۳ نگاهی‌به ایران‌امروز
۱۹ر۱۵ شاخه‌گل
۱۹ر۳۰ ارتش
۲۰ر- اخبار، تفسیر داخلی
۲۰ر۳۰ موسیقی ایرانی
۲۰ر۵۳ آگهی های تجارتی
۲۱ر- فرهنك مردم
۲۱ر۳۰ گل ها
۲۲ر- داستان شب
۲۲ر۳۰ موسیقی ایرانی
۲۳ر- اخبار
۲۳-۰۳ موسیقی کلاسیك
۲۳-۵۹ پایان برنامه

برنامه امشب

تلویزیون آموزشی

۱۸-۳۰ سلام شاهنشاهی ،
۱۸-۳۲ اعلام برنامه
۱۸-۳۵ تدریس علوم اجتماعی برای دوره اول متوسطه
۱۹-۰۰ تدریس فیزیك برای دوره اول متوسطه
۱۹-۲۵ برنامه پلیس تهران
۱۹-۳۵ تدریس ادبیات‌فارسی برای دوره دوم متوسطه
۲۰-۰۰ تدریس فیزیك برای دوره دوم متوسطه
۲۰-۲۵ برنامه اداره تربیتی دانش آموزان
۲۰-۳۵ تدریس‌حساب‌استدلالی ٦ ریاضی
۲۱-۰۰ آثارجاویدان‌علم‌وهنر
۲۱-۳۰ اعلام برنامه روز بعد،

برنامه امشب

تلویزیون آمریکا

۱۸-۰۰ گزارش ویتنام
۱۸-٤۰ شرح‌حال هوبرك‌هوور
۱۹-۰۵ وقایع سال ٦۸
۱۹-۳۵ سرزمین سرسبز
۲۰-۰۰ سرگذشت
۲۱-۰۰ خلاصه اخبار جهان
۲۱ر۰۵ رداسکلتون
۲۱-۵۵ فیلم سینمائی

پیش بینی هوا

هوای کرانه های دریای مازندران ابری همراه با بارندگی خواهد بود ، هوای استان های آذربایجان کمی تا قسمتی ابری گاهی همراه با بارندگی و باد نسبتاشدید. و هوای شهرستان های‌شمالی استان خراسان قسمتی ابری همراه با باد نسبتا شدید و رگبار های پراکنده ، هوای تهران‌صاف‌تاکمی ابری‌گاهی با باد نسبتا شدید و بقیه‌نقاط غبارآلود خواهد بود .

حداکثر درجه حرارت‌تهران در ۲٤ ساعت گذشته ۳۱ و حداقل ۱۷ درجه بوده است .

اینجا پارکینگ الاغهاست!

گلپایگان :
تلفن شهری گلپایگان اکنون در محلی استیجاری خراب و «نامطلوب» مستقر است .
«اما» سال ها پیش قطعه ملکی پشت بازار اجاره ۹۹ ساله ! کرده که در آن ساختمانی بسازد ، که بازهم جنبه استیجاری‌دارد اماخراب و نامطلوب نیست (خوب خدا را شکر) .
«اما» (این امای دوم این گزارش است) این قطعه‌زمین سال هاست(همانطور که‌اشاره شد) آشغال‌دانی بازار است و ضمنا نقش «نمایشگاه توالت عمومی در هوای‌آزاد» رابعهده گرفته است .

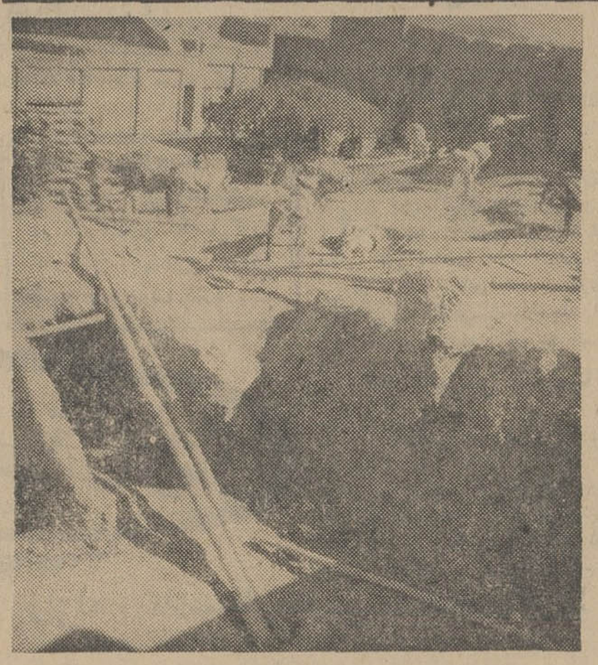

تازه این که چیزی نیست مهمترین نقش این تکه زمین وقفی استیجاری‌مطلوب وآباد، تبدیل شدن قسمتی از آن‌به پارکینگ‌است ، این پارکینگ البته برخلاف روش معمول‌به الاغ ها تخصیص داده شده و جای خوشوقتی است که در این‌هیروویر ماشینیسم،اهمیت چارپایان اهلی هنوز در شهرستان‌هائی‌این چنین‌ازنظر ها محو نشده است .
بهرحال از این اقدام عام‌المنفعه شرکت تلفن که‌زمین استیجاری مطلوبش، سه‌وظیفه مهم شهری را با هم انجام میدهد باید سپاسگزار بود.
باقی بقایت والسلام !

خبرنگار جنگی نفر سیزدهم بود!

ویتنام :
خبرنگار جنگی گوشه دنجی می نشیند و شروع به شمردن کشته ها میکند . پنج‌تا توی جنگل - سه - چهارتا توی مرداب ، که نزدیك بود خودش پنجمی آنها بشود .
سه‌تا سرباز دیده‌بانی ، که راستی کشتن آنها کار مشکلی است ، این شورشیان همه‌جا هستند ، حتی توی خواب آدم هم می آیند و شلتاق می کنند : «دیگر امروز روز آخریست که اخبار لعنتی جنگ را می فرستم ازفردا مرخصی و بقیه قضایا راستی تعداد کشته ها چقدر بود ؟ ۱۱ تا ، ۱۲ تا ، کدام یکی ؟
پشت فرستنده‌می نشیند : «دیروز در نواحی شمالی، جنگ شدت گرفت و ۱۲ سرباز ...» تیری شلیك میشود و خبرنگار نفر سیزدهمی است .
* نتیجه اخلاقی : خبرنگار جنگی باید تعداد تلفات را احتیاطا نکی بیشتر گزارش دهد .
مطبوعات جهان

بالاگرفتن آرتیست‌بازی درتبریز

مبارزه گاوبازان بامسیل خواران!

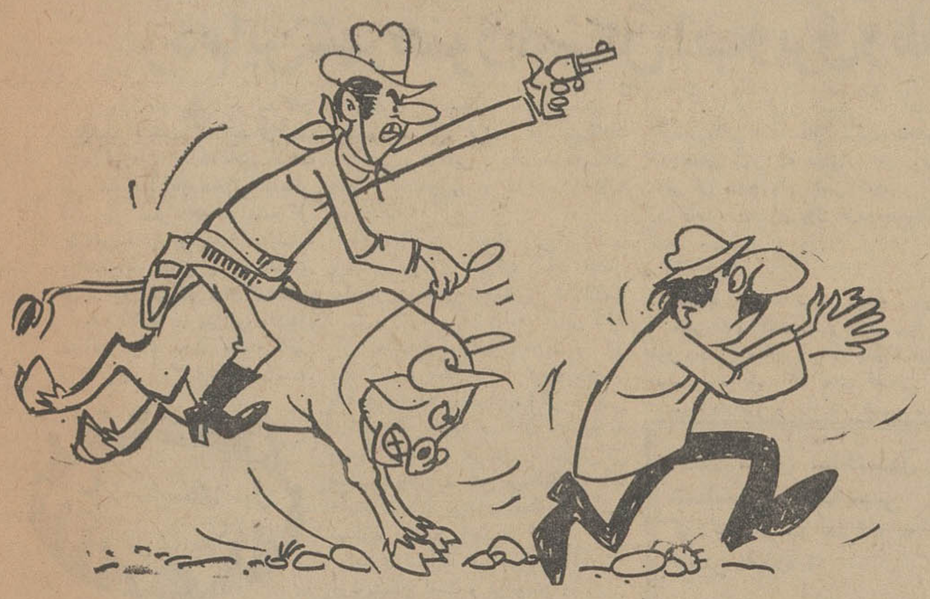

تبریز :
مسیل خواران تبریز واقعا بیداد میکنند هرجا زمین خالی گیر می آورند از پمپ بنزین ، گاراژ ، قهوه‌خانه تا مال وقف همه رالوطی‌خور میکنند .
اخیرا یك بنگاه معاملاتی‌شیرینکاری کرد ، یك زمین صاحبدار را با قباله جعلی به خلق‌الله فروخت .
برای کسانی که طالب چنین زمین هائی هستند آدرس این‌بنگاه ذکر میشود : تبریز - خیابان‌خیام (در این خیابان از هرکسی‌بپرسید آدرس ایشان را بشما خواهد داد.)
چون پرروئی چپاولگرانه مسیل خواران از حد بدر میشود کانون گاو سواران باعضای خود (که تاکنون بار هادر کنکورهای میهنی شرکت کرده و صد البته توفیق نیافته‌اند) دستور میدهد که شرافتمندانه دربرابر این قاطعان حدود سنگر بگیرند ، بدنبال این اعلام مبارزه ، اعضای کانون در کوه های اطراف پراکنده‌میشوند و «چریکانه» در کار محاصره مسیل های بلعیده شده و صاحبان آن بخشند !

ببینید بیکاری آدم‌را بچه‌کار های خنده‌داری وامیدارد . من‌باب تفریح قابل اغماض است !

ایران و جهان در اطلاعات

درخرمشهر

مسابقه‌وتمرین دکور راخراب‌میکند!

خرمشهر :
چند سال پیش استانداری داشت این خوزستان ما که تا بیکار میشد (که غالبا میشد) به املاك خود در گرگان سرکشی میکرد و پس از رسیدگی به حساب‌و کتاب مربوطه دم‌دمه های غروب در بازگشت به خرمشهر میرسید . و مردم ساده‌دل که فکر میکردند استاندار برای رسیدگی به شکایات و درددل ها آمده‌می‌آمدندپیشوازش بادخترکی خردسال و دسته‌گلی و بقیه قضایا.
و استانداریك‌جمله معروف‌داشت که همه وقت و همه‌جا بکار میبرد: «کار مردم را به مردم بسپارید!» حالا به چه مناسبت خدا میداند.
خلاصه کلام ایشان کم‌کم دردل اهالی محترم تاثیر کرد از ادارات دولتی سلب امید کردند و خود به رفع و رجوع کار خویش پرداختند.
روسا هم خدا خواسته ، زدند به قلب خواب «غیلوله» حالا نخواب کی بخواب !
حالا سال ها گذشته‌اما دربعضی از ادارات هنوز آن عادت کذائی ترك نشده است .
اما داستانی دیگر که با داستان بالا چندان ارتباطی ندارد و عاقلان دانند :
تربیت بدنی خرمشهر ، ورزش را منحصر به رنك‌آمیزی دروپنجره و نرده های استادیوم کرده ومحیط ورزشی را در دکوری عالی ، به علاقمندان تقدیم می نماید .
البته انجام مسابقات‌و حتی‌تمرین ها ممکن است به زیبائی این‌دکور ها و خواب کذائی ، لطمه‌ای بزنند. نقش ایوان کماکان چشمگیر و بودجه‌انگیز است .خدا توفیق‌دهد!

درانگلستان

پوشیدن مینی‌ژوپ اجباری شد

اداره پلیس انگلستان طی بخشنامه‌ای پوشیدن میکروژوپ را برای دختران پلیس منع کرد و از آنها خواست که به پوشیدن مینی‌ژوپ درحین انجام وظیفه اکتفا کنند .
متن بخشنامه باین ترتیب بود که اداره پلیس انگلستان ضمن دستور صریح درباب این موضوع به‌بانوان پلیس تاکید کرده بود که کار آنها مراقبت و حفظ جان رانندگان است نه گیج کردن آنها و درنتیجه سربه‌نیست شدن حضرات !
اینجاست که باید برای رانندگان انگلیسی اعصابی آرام و چشم و دلی سیر آرزو کنیم تا از هرگونه گزندی درامان بمانند ! یادآور شویم که «میکروژوپ» همان «پاچین» است منتهی بدون شلوار ! مطبوعات جهان

نمایشنامه «دفاع ازمادر»!

درشمیران اجراخواهدشد

- اینها کی هستند ؟
- دو همسایه .
- سر چی دعوا کردند ؟
- سرآب .
- کجا ؟
- شمیران .
- خوب این که تازگی ندارد .
- بقیه‌اش را بشنو :

«عباس سفید» پسر آقاق وارد دعوا میشود . فاطمه با گرفتن چند گاز از بدن‌عباس میخواهد او رااز معرکه‌خارج کند .
- خوب . خوب !
- اما دست عباس به شکم فاطمه میخوردو دچارخونریزی شدید میشود .
- چه بد !
- فاطمه از دست عباس و مادرش شکایت میکند .
- خوب عباس و مادرش‌هم میتوانستند از دست فاطمه شکایت کنند .
- از قضا همین کار را کرده‌اند .
* نتیجه: قضیه تحت‌تعقیب است .

درنیویورك

کشیش حرمسرادار بدام افتاد!

نیویورك :
یك زن بیست‌و سه ساله امریکائی که‌هشت ماه‌زندانی یك کشیش بود علیه او به دادگاه شکایت کرد .
این زن که «کاترین کندی» نام دارد هشت ماه در خانه کشیش زندانی بود. تا اینکه روزی کشیش او را برای خرید بخیابان میبرد کاترین ازتوقف اتومبیل‌در پشت‌چراغ قرمز استفاده میکند و بایك حرکت جیمزباندی خود را از اتومبیل بیرون میندازد .
فرار کاترین‌همان وبوجود آمدن یك‌صحنه کمدی‌جنائی تیپ فیلم های «آل کاپون» همان ، چون کشیش محترم‌و موقر بعداز اینکه مدت‌زیادی بدنبال کاترین‌در خیابان‌دوید او را دستگیر کرد و به‌باد کتك گرفت در نتیجه توجه پلیس جلب شد و بعداخبردار شدند که بله پدر مقدس در خانه صاحب اختیار ۴۵ طفل قدونیم قد میباشد که ۳۲نفر آنها وارثین بلافصل حضرت کشیش میباشند .
جالب اینکه ۱۰ زن جوان و زیبا که همگی از طعمه‌های پدر روحانی میباشند در خانه او زندگی میکنند و عهده‌دار نگهداری از کودکان او می باشند .
معلوم نیست جناب کشیش خرج این عده رااز کجاتامین میکنند ؟ حتما از طریق اعانات کلیسا .
مطبوعات جهان

آگهی مجمع عمومی

طبق صورت جلسه ۴۵٫۳٫۲۲ مجمع عمومی شرکت سهامی کومینکور تصویب گردیده سهام بی نام‌شرکت به سهام بانام تبدیل گردد لذا از کلیه سهامداران شرکت دعوت میشود ظرف ۶ ماه برای تبدیل سهام خود به دفتر شرکت واقع در خیابان سعدی ۵۷۲ مراجعه نمایند .

شرکت سهامی کومینکور
۲-۱ آ-۲۲۷۷۳

۲/۰۰۰/۰۰۰ ریال جایزهٔ ممتاز

صندوق پس‌انداز مسکن بانك رهنی ایران

و هزاران جایزه نقدی دیگر در روز دهم بهمن ماه ۱۳۴۷

بدارندگان حساب پس‌انداز مسکن بقید قرعه تقدیم میشود

ضمنا پس‌انداز شما ازروزافتتاح‌حداکثر بهره‌تعلق میگیرد . تافرصت فوت‌نشده‌یك حساب پس‌انداز مسکن دریکی از شعب بانك رهنی ایران در مرکزویا در شهرستانها افتتاح فرمائید .

فزدین
از صبح چهارشنبه
مردانه بکش

CONCORDIA LINE کنکورد یالاین

کشتی کنکورد یاطالب M/S "CONCORDIA TALEB"
هم‌اکنون‌درخرمشهر مشغول تخلیه‌میباشدودر ضمن برای بنادرذیل‌بارگیری مینماید.
نیویورك - بستن - فیلادلفیا - بالتیمور - نورفلك
هوستن - نیواورلئان
این‌کشتی تا ۳ آبان برای بنادو فوق بار صادراتی قبول مینماید .
کشتی کنکورد یافارو M/S "CONCORDIA FARO"
درحدود ۱۷ آبا نماه به خرمشهر واردمیشود.
برای کسب اطلاعات بیشتر و تامین جابنمایندگی کل در ایران
شرکت سهامی لوانت‌اکسپرس
ترانسپورت ایران
خیابان سعدی کاشی ۴۴۷ تلفن های ۳۰۵۳۱۳ - ۳۰۵۳۱۴
یا بشعبات این شرکت در خرمشهروتبریز مراجعه فرمائید .

برای کسانیکه احتیاج به یك خودنویس محکم ومطمئن دارند

خودنویس پارکر ۴۵

پارکر ۴۵ خودنویسی است که درمقابل هر نوع شیوه نوشتن افراد پرکارمقاومت میکند وخصوصیات خودرا ازدست نمیدهد. وبرای دوام بیشتر، نوك آن دارای محافظ است. سرپوش آن ازفولاد ضدزنگ محکم و سخت ساخته شده. این خودنویس بدوطریقه پرمیشود یا ازیك دوات جوهر یا با فشنگ جوهرسوپر کوئینك.
خودنویس پارکر ۴۵ دارای بسیاری ازخصوصیات برجسته و مرغوبیت انحصاری محصولات پارکراست وکلیه امتیازاتی‌که یك خودنویس عالی میتواند داشته باشد همه دراین خودنویس جمع است.

PARKER
پارکر سازنده مطلوبترین قلمهای جهان

نمایندگی محصولات پارکردرایران شرکت سهامی ادکا
یابان سپهبد زاهدی (فیشرآباد شمالی) شماره ۲۴۵ تلفن ۶۲۶۳۰۴
دارای سرویس مجهز برای قلمهای پارکر و اورشارپ میباشد

ایجادسد، کشاورزی سراب راد گرگون میکند

مردم این شهر هنوز با مشکل آب و برق و تلفن و اسفالت رو برو هستند

پریروز از نظر خوانندگان ارجمند گذشت که اعضای هیئت مشورتی روزنامه اطلاعات در سراب طی مدت اقامت بازرسان شاهنشاهی در این شهر جلسه مشترکی تشکیل دادند و کلیه خواستها واحتیاجات اهالی را با اعضای هیئت بازرسی در میان گذاشتند خبرنگارما در سراب، تفصیل مسائل مورد بحث جلسه اخیر را بشرح زیر گزارش داده‌است.

* پیکره شاهنشاه

آقای صلحی نایب رئیس هیئت مشورتی در آغاز جلسه بتقاضای چند ساله مردم مبنی بر نصب پیکره شاهنشاه آریامهر در میدان بزرگ شهر یا یکی از چهار راههای اصلی سراب اشاره کرد وافزود: اهالی برای تهیه ونصب پیکره رهبر عالیقدر ایران در میدان بزرگ شهر سراب حاضر بهر گونه همکاری وتشریک مساعی‌اند وتقاضا دارند که مقدمات نصب پیکره شاهنشاه در این شهر فراهم گردد.

نصب پیکره شاهنشاه آریامهر در میدان بزرگ شهر سراب ، مورد تقاضای قاطبه مردم این شهرستان است .

● سد ساخته نشد ؟

ناطق آنگاه موضوع ساختمان سد برروی رودخانه « تاجیار» در محل میرکوه واقع در ۹ کیلو متری شهر را پیش کشید و گفت ایجاد سد در محل مزبور ،در سال ۱۳۳۲ مورد توجه مهندسین اصل چهار قرار گرفت واقداماتی هم درجهت ساختن پل هوائی ، نقشه برداریهای لازم ودرجه بندی آب بعمل آمد و حتی یکنفر مامور حفاظت پل گردید امابه تدریج مسئله احداث سد بدست فراموشی سپرده شد و هنوزهم کسی درفکر ساختمان آن نیست درصورتی که نسبت باحداث سد برروی رودخانه تاجیار سراب اقدام شود دروضع کشاورزی این شهرستان دگرگونی چشمگیر و قابل توجهی پدید خواهد آمد و سطح کشت درسراب ،بچندبرابر میزان فعلی خواهدرسید. گذشته از این ، آب و برق مورد نیاز مردم شهر ودهها روستا وقصبه نزدیک رودخانه را میتوان با استفاده از سد رودخانه ، تامین کرد .

سراب ، هنوز کشتارگاه و غسالخانه بهداشتی ندارد واز تاسیس دادسرا و دادگاه شهرستان در سراب خبری نیست

* بیمارستان نداریم

آقای انگیزی عضو هیئت مشورتی ناطق بعدی جلسه بود که درباره وضع درمانی و بهداشتی مردم سراب صحبت کرد و یادآور شد : سراب با بیست هزار نفر جمعیت هنوز فاقد یکباب بیمارستان است و مشکلات درمانی مردم در دو درمانگاه وابسته به بهداری وشیر و خورشید سرخ مرتفع میگردد که البته این دو مرکز درمانی ، با توجه به کثرت مراجعین

پاسخگوی احتیاجات اهالی نیست . پیشنهاد میکنیم برای رفع مشکلات بهداشتی و درمانی ، یکباب بیمارستان پنجاه تختخوابی در سراب احداث شود ...

آقای انگیزی اضافه کرد : کادر پزشکی بهداری سراب بعلت انتقال یکی از پزشکان متخصص ، فعلا ناقص است و رئیس بهداری به تنهائی باید کار معاینه و معالجه بیماران و کار های اداری بهداری را انجام دهد و باهمین اوضاع و احوال ، اگر مریضی درخارج از محوطه بهداری احتیاج به پزشک داشت ، خودش را بهرطریقی هست به‌بالین مریض برساند.! آیا حقیقتا مقامات بهداری استان از وضع بهداری سراب بی‌خبرند ؟

بهداری شهرما همچنین فاقد آزمایشگاه است و مراجعین وبیماران در صورت لزوم ، ناچار هستند به مراکز درمانی شهرستان تبریز اعزام کردند .

احداث زایشگاه و تاسیس سازمان بیمه های اجتماعی در سراب هم از جمله خواستهای طبقات مختلف مردم و کارگران کارگاه های متعدد سراب است که باید مورد توجه قرارگیرد.

* کشتارگاه

آقای بلوری در پایان سخنان آقای انگیزی گفت : ایجاد یك کشتارگاه مجهز در سراب باتوجه به وضع غیر بهداشتی و نامطلوب کشتارگاه در این شهر ، بسیار ضروری بنظر میرسد توسعه و تکمیل شبکه لوله کشی آب آشامیدنی ، مرمت اساسی و اسفالت راه سراب ـ بستان آباد و احداث غسالخانه بهداشتی در این شهر نیز قسمتی دیگر از احتیاجات عمومی سراب است که با توجه به پیشنهادات و تقاضا های مکرر اهالی در مورد رسیدگی ورفع هرکدام از مشکلات فوق ، جاداره متصدیان مربوطه قدمی در راه انجام خواستهای مردم بردارند.

* تلفن ۲۰۰ شماره‌ای

تلفن شهری سراب، فقط دویست شماره دارد وباوجود افزایش قابل ملاحظه متقاضیان ، هنوز کسی در صدد توسعه شبکه تلفن شهری نیست . در حال حاضر تعداد متقاضیان تلفن از تعداد مشترکین آن بیشتر است و باید ترتیبی داده شود که لااقل مجموع شماره‌های تلفن شهری سراب به پانصد برسد .

* وام را پس نمیدهد

آقای ابوترابی عضو دیگر هیئت مشورتی از خلف وعده مسئولین شهرداری درمورد استرداد مبالغی که بعنوان وام از اهالی گرفته‌اند گله کرد و ضرورت اعاده وامهای دریافتی را یادآور شد .

وی ضمن سخنان خود گفت :سالها از موعد استرداد وامها می‌گذرد اما شهرداری در فکر پس دادن پول مردم نیست . اگر قرار است که اعاده وجوه دریافتی چند سال دیگر به‌تاخیر افتد همان بهتر که بهای برق مصرفی اهالی از مبلغ وام کسر شود و از این راه ، بتدریج پول مردم مستهلك گردد .

* دادسرا

آقای ابوتوابی سپس رشته سخن را تغییرداد و گفت :شهرستان سراب هنوز دادسرا ندارد و با در نظر گرفتن جمعیت وتراکم کار های قضائی ، تاسیس دادسرا و دادگاه شهرستان ساختمان مناسبی میگردد لیکن ساختمان های استیجاری شهر برای کودکستان مناسب نیست و در حقیقت نبودن ساختمان موجب تاخیر در تاسیس کودکستان شده است .

از طرفی فرهنگیان سراب چندی قبل تصمیم گرفتند بهزینه خود وکمك اهالی یك باب دبستان شش کلاسه دخترانه در این شهر تاسیس نمایند و بااینکه قسمتی از ساختمان بسرعت

بعلت نبودن ساختمان مناسب ، تاسیس کودکستان در سراب به تاخیر افتاده !

احداث بیمارستان پنجاه تختخوابی و زایشگاه در سراب و تکمیل کادر کارکنان بهداری دراین شهر ضرورت دارد .

روزنامه اطلاعات در سراب، قول مساعد داد و ختم جلسه اعلام گردید .

بازرسان شاهنشاهی بریاست تیمسار سپهبد مبین در بین اعضای هیئت مشورتی روزنامه اطلاعات درسراب

اخبار شهرستانها

نمایندگان اطلاعات در خدمت مردم

ساختمان پل «سابله» در بستان خوزستان طلسم شده !

احداث یك پل برروی رودخانه «کرخه» در بستان خوزستان از سالها قبل مورد تقاضای مردم این منطقه است لیکن تقاضاهای اهالی و رانندگانی که بین شهرهای اهواز ، سوسنگرد ، بستان سفر میکنند و ناچارند از رودخانه کرخه بگذرند، در مورد احداث پل بی‌نتیجه بوده و هیچ مقام مسئولی در فکر ایجاد پل جدید در محل پل فرسوده و منهدم شده «سابله» نیست . مردم بستان میگویند : بانزدیك شدن فصل سرما وشروع بارندگیهای زمستانی ، بدون شك آب رودخانه کرخه بالا می‌آید و عبور و مرور وسائط نقلیه بین بستان ، اهواز و سوسنگرد بکلی قطع میشود !تازه آنوقت متصدیان امر پی میبرند که احداث پل برروی رودخانه تاچه حد ضروری بوده اما در آنموقع کاری از دست هیچکس ساخته نیست و ایجاد پل را باید تاتابستان سال آینده که آب رودخانه کم میشود ، بتعویق انداخت !

کادر آموزشی دبیرستانهای اراك تکمیل نیست

کمبود دبیر در آموزش و پرورش اراك ، موجب تعطیل چند کلاس درس گردیده و دانش آموزان دبیرستانهای اراك بجای رفتن بکلاسهای درس ،در محوطه دبیرستانها سرگردان وبلاتکلیفند .

اولیاء محصلین در این شهر از کلیه مسئولین آموزش و پرورش تقاضا دارند نسبت باعزام چند نفر دبیر به اراك اقدام کنند و بوضع نامرتب آموزشی در این شهر ، سروسامانی بدهند.

اسفالت میشود

هرند اصفهان : بمنظور اسفالت ۱۸ کیلو متری راه فرعی هرنـد اصفهان تا مسیرجاده اصلی اصفهان کرمان، هیئتی از مامورین وزارت راه وارد هرند شدند و مقدمات شروع اسفالت راه مذکور زافراهم ساختند. احتمال دارد کار اسفالت جاده فرعی هرند ، ظرف چند هفته آینده آغاز شود.

دختران سپاهی در لرستان سرگرم آموزش شدند

خرم‌آباد لرستان ـ داوطلبان اولین دوره سپاه دانش دختران درشهرهای بروجرد،خرم آباد،الیگودرز و «دورود» واقع در حوزه فرماندار یکل لرستان از دیروز سرگرم کارآموزی شده‌اند . تعداد دختران سپاهی پنجاه نفر است و آنان بعد از طی دوره آموزشی، رهسپار روستاهای لرستان خواهند شد .

زلزله ، کلاسهای درس را تعطیل کرد!

براثر وقوع زلزله‌های شدید و خفیف درجهرم، تعداد زیادی از خانه‌های مردم این شهر شکاف برداشته و اهالی بالاجبار خانه‌ها را تخلیه کرده و در وسط منازل و اماکن بدون سقف بسر میبرند!

طبق گزارش خبرنگار ما در جهرم : همچنین دیواره و سقف کلاسهای بعضی از دبستانهای جهرم شکاف برداشته است و دانش آموزان حق ورود بداخل کلاسها را ندارند. فعلا برای اینکه وقفه ورکودی در امر تحصیل دانش آموزان حاصل نشود، محصلین در حیاط مدارس بدرس خواندن ادامه میدهند و معلمین نیز در حیاط مدارس بتدریس دانش آموزان میپردازند !

قاچاقچیان مسلح بدام افتادند

پریشب مامورین ژاندارمری شاهپور آذربایجان بسرپرستی ستوان دوم سیدی هنگام گشت در دره ساری چیچك» واقع در مرز ایران و ترکیه با هفت نفر قاچاقچی مسلح برخورد کردند و بتعقیب آنان پرداختند ...

بنابگزارش خبرنگار ما در شاهپور آذربایجان: قاچاقچیان بمحض مشاهده مامورین ، شروع به تیراندازی کردند و در زدوخورد شدیدی که بین طرفین درگرفت ، دو نفر از قاچاقچیان باسامی نایب فرزند اصغرو ادریس فرزند محی‌الدین دستگیر شدند و اسلحه آنان توسط مامورین ضبط گردید. بقیه قاچاقچیان با استفاده ازتاریکی شب متواری گردیدند اما اسب سر دسته آنان هدف گلوله قرار گرفت وبچنگ مامورین افتاد.

اولین سمینار خانه‌های انصاف در اصفهان

باحضور وزیر دادگستری در شهرستان اصفهان تشکیل شد

ساعت ۹ سی دقیقه صبح امروز نخستین سمینار خانه های انصاف سراسر کشور توسط آقای جوادصدر وزیر دادگستری در ساختمان سازمان جوانان شیروخورشید سرخ اصفهان گشایش یافت .

درمراسم افتتاح سمینار ، آقای همایونفر استاندار اصفهان ، تیمسار پرتو سرپرست شهربانی های این استان ، مدیران کل و روسای دادگستری استانها و شهرستانها و نمایندگان خانه‌های انصاف سراسر کشور حضور داشتند .

ابتدا مدیر کل خانه های انصاف و شورا های داوری گزارشی درباره اهمیت کار خانه‌های انصاف درحل دعاوی مردم دهکده‌ها و قصبات قرائت کرد و سپس آقای همایونفر ضمن اظهار خرسندی از گشایش این سمینار در اصفهان ، اظهار امیدواری کرد که از سمینار نتایج مطلوب بدست آید.

رفع اختلافات مردم

سپس آقای صدر وزیر دادگستری ضمن ایراد سخنانی گفت : دیروز بمناسبت سالروز تاسیس خانه های انصاف مراسم باشکوهی برگزارشد که این مراسم در حقیقت سپاسگزاری خالصانه مردم کشور از مراحم عالیه شاهنشاه در مورد گسترش عدالت در نقاط دور و نزدیك مملکت بود .

آقای صدر اضافه کرد با ایجاد خانه های انصاف ، رفع اختلافات مردم به خود مردم واگذار شده است و تشکیل سپاه عدالت درآینده نزدیك یکی دیگر از گامهای تازه‌ای است که در راه بسط عدالت وتحکیم مبانی آن برداشته میشود.

پرده برداری

خبرنگارما دراصفهان که این گزارش را ارسال داشته اضافه کرد : آقای صدر وزیر دادگستری بعد از ظهر دیروز ازلوحه یادبود اولین خانه انصاف کشور که در تاریخ ۲۶ آذر ۱۳٤۲ در قریه مهیار اصفهان گشایش یافت پرده برداری کرد .

باز خرید سوابق

چالوس ـ آقای تاج‌بخش معاون مدیر کل کارگزینی وزارت منابع طبیعی بمنظور رسیدگی بسوابق کارکنان کارخانه حریر بافی چالوس باین شهر وارد شد. آقای تاجبخش طی مدت توقف خود در چالوس ، پرونده‌های مربوطه را مورد بررسی قرار داد و ممکن است ظرف چند روز آینده نسبت بباز خرید سوابق کارکنان کارخانه از طریق وزارت منابع طبیعی اقدام شود.

اشنویه شهر نمونه آذربایجان میشود

بدستور علیاحضرت شهبانو بخش هفت هزار نفری اشنویه بشهر نمونه استان آذربایجان غربی تبدیل می‌شود .

خبرنگار ما در رضائیه گزارش داد: دراجرای اوامر علیاحضرت شهبانو اکبیی از مهندسین شهرداری تهران بسرپرستی آقای مهاجرانی به‌اشنویه اعزام شده است وطرح هائی از طرف مهندسین اعزامی جهت احداث خیابانهای کمربندی، آسفالت ، لوله کشی آب آشامیدنی، پارك شهر، هتل ،باغ کودك ،فاضلاب شهر، بیمارستان ، ایجادشبکه برق و ارتباطات تلفنی و تلگرافی بوزارت کشور تسلیم شده‌است .

مسافران قاچاق !

بندربوشهر ـ توسط مامورین ژاندارمری بندر بوشهر پریشب ۲۵ نفر مسافر که قصد داشتند باموتور لنج از طریق بندر بوشهر بطور قاچاق بکویت برونددستگیر شدند. دلالان مسافرین قاچاق عبدی یوسفی، علی غفاری و عبدل قهوه‌چی نام دارند که هرسه نفر هنگام حرکت در خیابان ساحلی بندر بوشهر بدام افتادند .

عزیمت کردند

سنندج : آقای شجاع‌الدین مجیدی مدیر کل آموزش وپرورش استان کردستان چند روز پیش بمنظور شرکت درکنفرانس مدیران کل و روسای ادارات آموزش و پرورش کشور که در تهران تشکیل میشود به تهران عزیمت کرد . همچنین آقای علی حشمتی رئیس دادگستری استان کردستان برای شرکت در سمینار خانه های انصاف که دراستان اصفهان تشکیل میشود بدانصوب عزیمت نمود .

برنامه تلویزیون ایران فرستنده آبادان

چهارشنبه ۲۴ر۷ر۱۳٤۷

ساعت ۶ـ۰۰	سلام شاهنشاهی
ساعت ۶ـ۰۱	اعلام برنامه
ساعت ۶ـ۰۳	تقویم روز
ساعت ۶ـ۱۰	کارتون
ساعت ۶ـ۴۰	هیلی‌بیلی‌ها
ساعت ۷ـ۰۰	صنعت نفت
ساعت ۸ـ۰۰	تعقیب
ساعت ۹ـ۰۰	اخبار بافیلم خبری
ساعت ۹ـ۳۰	پاسداران صحرا
ساعت ۱۰ـ۰۰	برخورد اندیشه‌ها
ساعت ۱۰ـ۳۰	گلچین
ساعت ۱۱ـ۰۰	پایان

بازرسان شاهنشاهی در کرمان و «سنقر»

٤ هزار فقره شکایت در ٥ شهر تسلیم بازرسان شد !

بازرسان شاهنشاهی بریاست تیمسار سرلشگر هاشمی حائری در استان کرمان ، از بامداد امروز کار رسیدگی بشکایات مردم شهر کرمان را آغاز کردند. بازرسان شاهنشاهی شب گذشته دراجتماع طبقات مختلف مردم کرمان شرکت نمودند وتیمسار هاشمی حائری در این اجتماع ضمن سخنانی وظائف هیئتهای بازرسی را شرح داد و همکاران خود رابمردم شهر معرفی کرد.

گزارش خبرنگار ما در کرمان حاکیست : دیشب همچنین ۲۷ نفر از معتمدین شهرو نمایندگان طبقات مختلف ، جهت همکاری با بازرسان شاهنشاهی انتخاب گردیدند و کمیته‌های نهگانه ،از امروزسرگرم وصول شکایات ورسیدگی به آن گردیدند.

بنابا ظهار یکی از بازرسان شاهنشاهی، طی چند روز گذشته در پنج شهر مختلف استان کرمان حدود چهار هزار فقره شکایت تسلیم اعضای هیئت بازرسی گردیده است.

*** در «سنقر وکلیائی»**

گزارش خبرنگار ما در سنقر و کلیائی واقع در استان کرمانشاهان حاکیست : اعضای هیئت بازرسی شاهنشاهی در کرمانشاهان ، روز گذشته در میان استقبال مردم سنقر وکلیائی باین شهرستان واردشدند. بازرسان شاهنشاهی پس از ورود به‌سنقر ،در جلسه هیئت مشورتی روزنامه اطلاعات در این شهرستان شرکت کردند و باتفاق اعضای هیئت مشورتی،خواستها واحتیاجات اهالی سنقر وکلیائی را مورد بحث وبررسی قرار دادند.

روسای آزمایشگاههای بهداری در خوزستان تشکیل سمینار دادند !

دیروز سمینار روسای آزمایشگاههای استان خوزستان و فرماندار یکل لرستان، در محل آموزشگاه بهیاری «کارون» اهواز تشکیل شد .در این سمینار آقای دکتر طباطبائی رئیس اداره کل بهداری استان خوزستان پیرامون امور آزمایشگاهها و اینکه هر آزمایشگاه رکن اصلی موسسات بهداشتی ودرمانی مملکت است سخنانی ایراد کرد و سمینار کار خود را شروع نمود.

گزارش خبرنگار ما در اهواز حاکیست: سمینار روسای آزمایشگاهها بمدت سه روز ادامه دارد و ضمن آن مسائل مربوط به احتیاجات آزمایشگاههای سراسر استان و فرماندار یکل لرستان ونقش آزمایشگاه درامر مبارزه بابیماریها و کنترل مواد خوراکی و آشامیدنی مورد بحث و تبادل نظر قرار میگیرد.

بهار و خون و افیون

نوشته احمد احرار

۹

ـ۱۰۷ـ

اسمعیل ناچار بود این راز را از همه کس پنهان بدارد ، مخصوصا از پریخان خانم که داعیه شرکت در سلطنت داشت وهرگاه براین راز واقف میشد آنرا بعنوان حربه موثری برای پیش بردن مقاصد خویش بکار میبرد .

روز جلوس نزدیك میشد، عمارات تازه دولتخانه مهیا گشته بود و کار تزئینات داخلی ساختمانها بسرعت پیش میرفت . اما اسمعیل فراموش نمیکرد که جنازه پدرش ، شاه طهماسب ، هنوز در آنجاست واو نمیخواست پیش از آنکه آثار وجود وحکومت پدرش کاملا ازمیان رفته باشد بعمارت دولتخانه قدم بگذارد. او میخواست آنچه را که نشانی از گذشته داشت نابود و یا لااقل از محیط زندگی خود دور کند. حتی جنازه پدرش نیز در دولتخانه آرامش او را مختل میساخت وپیش خود فکر میکرد هرطور شده است باید قبل از تاجگذاری و انتقال بعمارت دولتخانه جنازه را از آنجا خارج سازد، جنازه شاه طهماسب را در زیرزمین عمارت چهل ستون بامانت گذاشته بودند تا در فرصت مقتضی طبق وصیت وی به مشهد منتقل ساخته در جوار حضرت رضا «ع» بخاك سپارند . اما تا آئین جلوس چند روزی بیشتر باقی نمانده بود و درین فرصت کم انتقال جنازه بمشهد امکان نداشت. جابجا کردن آن نیز خوشایند بنظر نمیرسید. بنا گزیر اسمعیل نیرنگی ترتیب داد ودر همان ایام یکروز صبح، تنی چند از علما و خواب گزاران را به حضور خوانده ، خوابی را که از خود ساخته بود نقل کرد و گفت :

ـ شب گذشته شاه جنت مکان را در خواب دیدم که میفرمود در آستانه بهشت مرا معطل نگهداشته ودر محلی تنك و تاریك جای داده‌اند ... و آنچه ازدیشب تاکنون بذهن خود فشار آورده‌ام معنای این کلام دستگیرم نشده است بدین ملاحظه شما را خواسته‌ام تا تعبیر این خواب کنید و فی‌الواقع اگر تکلیفی بعهده ما محول است معوق نماند ...

جواب معبران همان بود که اسمعیل انتظار داشت .آنها بعدازچند لحظه شور وبحث متفق‌الرای اظهار داشتند که روح پرفتوح شاه مرحوم از جائی که جسد او را بامانت گذاشته‌اند ناراحت است و انتظار دارد جنازه‌اشان هرچه زودتر به آرامگاه اصلی در جوار روضه مقدسه امام ثامن انتقال داده شود.

شاه قیافه شادمانی بخود گرفت وگفت: ـ حق باشماست ... و عجب میدارم از اینکه چطور منتقل بچنین اشاره صریحی نشدم ... مع‌الوصف این ایام که جشن‌های فرخنده جلوس را در پیش داریم مجال کافی بجهت انتقال جنازه بمشهد معلی موجود نیست ... بگمانم میرسد اصلح آن باشد که عجالتا جنازه را از عمارت دولتخانه بمجاورت حضرت امامزاده حسین منتقل ساخته ، بلافاصله بعد از تشریفات جلوس حمل بمشهد کنیم ...

علمای شهر باعتبار خوابی که اسمعیل تعریف کرده بود بر پیشنهاد او صحه نهادند و اسمعیل نیز برای آنکه جای هیچگونه شبهه‌ای باقی نماند ، مصمم شد جنازه را از عمارت چهل ستون با تشریفات کامل خارج و به امامزاده حسین قزوین انتقال دهد .

باین نیت دستور داد در اطراف امامزاده حسین تعدادی چادر بر پای داشته و برای اطعام دوازده هزار تن غذا طبخ کنند و سرکاری هرهزار نفر را به یکی از امرای قزلباش واگذار کرد.

آنشب قزوین شاهد یك شب فراموش ناشدنی بود . هزاران تن از مردم شهر تاصبح بیدار بودند و مراسم خیره کننده تقسیم دوازده هزار قاب طعام تاپاسی بعد از نیمه شب طول کشید در حالی که تمامی امرای قزلباش و اعاظم مملکت برای کسب ثواب و شادی روح پادشاه فقید درین تشریفات سهمی بعهده گرفته بودند .

روزبعد نیز شهر بکلی تعطیل بود و همه اهالی از خرد و کلان با ترتیب خاص برای تشییع جنازه شاه طهماسب از عمارت چهل ستون تا مزار مطهر امامزاده حسین در کوچه و بازار اجتماع کرده بودند .

جنازه ، در حالیکه اسمعیل و برادرانش آنرا بر دوش میکشیدند تا بیرون دولتخانه حمل شد و در آنجا اسمعیل بر اسبی که برایش آماده‌شده بود نشست و باحضور کلیه امرای قزلباش و اعیان و رجال و محترمین ، جنازه تا آستانه امامزاده حسین تشییع گشت و در آنجا به امانت گذارده شد .

شکوه این تشریفات ، همانطور که اسمعیل پیش‌بینی کرده بود، مجال هیچگونه حرف و بحثی درزمینه جابجا کردن جنازه باقی نگذاشت و چون قصه خواب وی بر سر زبان ها افتاده در تمام مملکت شایع گشته بود همگان این نقل و انتقال را ناشی از اراده شاه طهماسب میدانستند و کسی تصور آنرا نمیکرد که روح شاه طهماسب کمترین خبری از ماجری نداشته باشد .

از طرف دیگر سه روز پیشتر به مراسم جلوس اسمعیل باقی نمانده بودو مردم فرصت نداشتند در آستانه چنان واقعه مهمی ، بمسائل کوچك و پیش پا افتاده چون انتقال جنازه شاه از عمارت دولتخانه بخارج توجه کنند .

سه روز بعد ، چهار شنبه بیست و هفتم جمادی‌الاولی، موعد جلوس اسمعیل میرزا به تخت سلطنت بود. روزی که قزوین از ماهها پیش انتظار آنرا می‌کشید و برای استقبالش آماده شده بود ،

تهیه و تنظیم از سرویس رپرتاژ روزنامه اطلاعات

رپرتاژ روز

لوکس فروشی:

قیمت در اینجا حد و مرز ندارد

دولت تصمیم گرفته است با فروش «اجناس‌لوکس قاچاق» مبارزه کند و این در واقع مبارزه با شیوه جدید قاچاق است. گروهی قاچاقچی بعنوان مسافر بین تهران‌و پایتختهای بزرك اروپا «پرواز» میکنند ، مقداری «جنس» باخود می‌آورند وآنهارا ۳ـ۴ برابر ـ و گاه هرچند برابر که تیغشان برید ـ بمردم میفروشند . لوکس فروشیهاهم بی‌آنکه کسی مزاحمشان شود بکار ترویج قاچاق مشغولند. واین یك بررسی است در این زمینه :

زیباپرستی یاتقلید ، کدام یك از این دو عامل موجب توسعه روز افزون فروشگاه ها و مغازه های «لوکس فروشی » می شود؟ پاسخ باین سئوال را باید از خلال آمار پیشه‌وران شهر تهران درچند سال اخیرجستجوکرد .

زمانی که هنوز اروپا صادر ـ کننده همه ساخته ها ی‌صنعتی آرایشی وزینتی بمشرق زمین و طبیعتا ایران نبود و ما به صورت یك مصرف‌کننده مطلق درنیامده بودیم شهر نشینی در کشور ما، ضرورتها ونیاز های خاصی داشت و زیبائی‌شناسی‌وشیك پوشی طبقات مرفه‌هم تابع امکانات اقتصادی‌روز بود ، بدین معنی که خریدار در وهله اول استحکام و طرح ، را در انتخاب کالا مورد توجه قرارمیداد و فروشندگان این گونه فرآورده ها هم به «خرازی » شهرت‌داشتند.

پدیده نو رسیده « لوکس ـ فروشی » از آنهنگام در میان‌مردم رواج‌یافت و گوشه‌وکنار شهر های ایران مخصوصا تهران به آن آراسته شد که ایرانی حد نهائی‌شیك پوشی وخود آرائی را «مدل» های خارجی و بدنبال آن صادرات اروپا و امریکا دانست.

زنهای نسل گذشته ، اگر حال و حوصله‌ای داشتند و یا درآمد خانوادگی آنهاایجاب می کردسال بسال در شب عید یا به مناسبت جشن عروسی ویك‌میهمانی بزرك لباس‌وپوشاکی تازه میخریدند و این«ناپرهیزی» رامجاز میدانستند.

در آن ایام که هنوزشخصیت تازه‌ای بنام «لوکس‌فروش » و پایگاهی بنام «لوکس فروشی » در شهر های ما پانگرفته بود زینت هاوزیور های زنان متوسط الحال هدیه های عروسی‌و یا النگو هاو طلاو جواهرات‌جهیزیه بود که‌زنان پیکرشان را باآن جلوه‌ای تازه می‌بخشیدند و در جشنهای معدود خانوادگی و یاعروسی ها ظاهر می شدند .

البته از این جمع انبوه زنان باید خانمهائی راکه در اقلیت و وابسته به اشراف بودند وهرماه هدیه‌ای از اقوام وآشنایان می‌ـ گرفتند نادیده گرفت و گرنه در تاریخ‌میخوانیم که وزن جواهرات یکی از زنان قدیمی‌ایران دهها کیلو بوده و ارزشی کلان داشته است.

دراین میانه مردها از این‌حداقل زیورپرستی‌وآراستگی‌هم‌محروم‌بودند وسادگی لباس آنها را ازمراجعه به خرازی ها جز در مواردااستثنائی بی‌نیاز می ساخت.

تااینکه نیمه دوم قرن‌جدید تحولی در جامعه طبقاتی ما بوجود آوردو شهر نشینی ضرورتهائی‌پیدا کرد که یکی از آنها خوش‌پوشی بود.

برخلاف نظریات متضادی که در زمینه‌گروه های مصرفی ایران در سالهای کنونی‌ابراز شده طبقه «نودولت» و متوسط بیش ازهمه خواستار این نوع کالا هاگردید.

● اشیاء مرموز

همه‌جاگیری اشیاء لوکس هم مانند بیشتر هدیه های دنیای «فرنك »اولین بار توسط مسافرین بایران آمد . مدت درازی که‌از دهسال تجاوز می کند مسافرین خارجی‌اشیاء خریداری شده خود را ناچار بودند فقط در میهمانی‌ها و یا محافل و مجالس خاص و نیمه رسمی مورداستفاده قرار دهند زیرا نه امکان نشان دادن آن در خیابان‌ومعابر عمومی بودو نه می توانستند آنرا در هر ضیافت و محفلی باخود حمل کنند.

خاطره هائی از مثالهاوگذشته هنوز بجا مانده که بعضی از زنان اگرزیور خاصی‌باخود داشتندمورد طعن وطنز دیگران قرارمی‌گرفتند، زیراعدم آشنائی‌اکثریت‌بااینگونه کالا ها اعم از لباس های مدل تازه‌ویاکفش های رنگارنك و دستبند ها وگردن آویز های‌جدید آنها را بصورت اشیاء مرموزوناـ شناخته‌ای در می‌آورد که بیننده‌را قبل از تحسین به تعجب واستهزاء وامیداشت.

باوجود این شرائط محدودباز هم در شهر های بزرك زنانی را می شد سراغ گرفت که‌مشتاقانه خریدارو مصرف کننده کالا های برگزیده ولوکس بودند و آنرا در محافل خصوصی‌و خانوادگی خودو بین دوستان‌وآشنایان هم‌طبقه‌شان برخ همدیگر می کشیدند .

پایان جنك دوم جهانی مثل همه موارد دراین زمینه نیزاثرات بارز وچشمگیری گذاشت واروپائی ازجنك‌نجات‌یافته‌پس‌ازگذراندن‌سال های‌بحران‌اقتصادی‌وبدست آوردن رفاه اجتماعی تدریجا گرایشی به خوشتر پوشیدن وآراستن خود با زیور های چشم نواز پیداکرد .

* نقش «لوکس» دراروپا

زن اروپائی بتقریب از سال ۱۹۵۰ درست در آخرین لحظه‌ای که ثبات سیاسی‌واقتصادی این‌قاره قطعیت یافت جامه های کهنه دوران تلاش ونوسازی را ازخود دورکرد و همانطور که انتظار میرفت‌بیك نوع اشرافیت روی آورد.

زنان کشور های مختلف‌اروپائی برخوردشان با فرآورده های «لوکس » مختلف بود . ناچاریم در اینجا سخن را بارقام‌بسپاریم.

* در آلمان

درسال ۱۹۵۰ از هر صد زن آلمانی ۱۸ نفر در ماه ۱۰ در صد درآمد خود را صرف خرید لوازم آرایش ، (پودر ـرنك چشم ـ ماتیك ـلاك)زیورآلات : (گردن بند مروارید ، گلوبندهائی باسنك های ارزان قیمت) می کردند.

در سال ۱۹۶۰ تعداد خریداران لوازم آرایش واشیاء لوکس که بیش از ۲۰ در صد از درآمدخود را صرف خریداین نوع کالا ها می کردند به ۳۸ در صد از جمع‌زنان ۲۰ تا ۲۸ سال رسید.

طی هشت سال بعدی یعنی از ۱۹۶۰ تا ۱۹۶۸ که‌اکنون ماروز های آنرا می گذرانیم در آلمان ۴۰ درصد از زنان بین ۲۰ تا ۳۰ ساله بیش از ۱۵ در صد درآمد شخصی خود را مصروف خرید لباس‌های تازه مد ، لوازم آرایش و یا اشیاء لوکس‌میکنند. ولی همه این‌قرائن‌بازنمودارااستقبال شدیدزنان آلمانی از اشیاءلوکس نیست و در حقیقت آنچه هم که‌ما در آمار فوق‌ذکر کردیم بخشی از خرید های ضروری زندگی است زیرا یا به علت مصائب ایام بحرانهای اقتصادی و یاشرکت بعدِ ناگهان گروه خریداران به ۵۰وحتی ۶۰ در صدارتقاء یافت . آشنائی باخصوصیات اجتماعی‌مردم فرانسه و تعلق خاطری که زنان‌این کشور از دیرباز به آن شهرت دارند صحت این آمار را تضمین میکند چرا که زن فرانسوی با وصف همکاری مشترکی که در ساختمان اجتماعی دارد(بیش از ۴۵ درصد آنها بکار مشغول هستند) بازبراین وسوسه‌غریزی زیبا‌پرستی و خوش پسندی نتوانسته غالب شودو همچون زنان دوران کلاسیك خود را با مجموعه جواهرات‌وزیور هایش در کفه ترازوی قضاوت می گذارد.

* گریزی بگذشته

بحثی از زنان تمدن های‌قدیمی کنیم :بدنیست بدانیم که‌درکاوش های باستانشناسی جزیره کرت و بزبانی کهن‌ترین جایگاه مدنیت دنیا ، آثاری بدست آمده که زنان آن دوره از تاریخ‌خود را با زیور ها وحلقه های زنجیر طلا می آراسته‌اند.

زن شرقی بااینگونه آرایش بیگانه نبوده‌است .هر چند که در این باره در ایام مختلف تاریخ مستقیم زنان در تنظیم بودجه خانواده آنها در مصرف دقت‌خاصی نشان میدهند وکمتربزیبائی‌وبیشتر بکیفیت‌خرید توجه دارند .

* در فرانسه

این توازن وسیر تکاملی‌تابع نوسانهای اقتصادی بعد از جنك وسال های ۱۹۵۱ ـ۱۹۵۲ بودو زیاده‌روی ها و اغراق هائی‌بچشم میخوردولی اصولا «زینت‌خواهی » و بهتر بگوئیم : « زینت پرستی » همواره با وضع اقتصادی ودرآمد ملی ،و کیفیت طبقاتی‌پیوندی‌مستقیم داشته است.

اگر از عده معدودی که‌باشیفتگی همه نقد زندگی را فدای تجملات سودجوئی های نزدیك بسوءاستفاده موجوداست که تکرار همه‌آنها بر طول این نوشته خواهد افزودو ما از میان آنهابچند نکته روشنگر اکتفا می کنیم.

مراجعه بیست تابیست و پنج مشتری در روز بهر مغازه لوکس فروشی‌وگاهی اصرار مشتری‌برای بدست آوردن کالای مورد نظرش فروشندگان رابه رونق بخشیدن بازار آشفته خود بیشتر ترغیب‌می کندوسطح توقع آنها را بالا می برد.

گزارشگر روزنامه که مدت چند روز به تماشاو رفت‌وآمد ها وبعد چند مصاحبه با مشتری ها پرداخته است می نویسد :

* آمار خریداران

بیش از ۷۰ در صد خریداران زنان بین ۱۸ تابیست‌وپنج ساله هستند که عده‌کمی از آنهاتنها و بیشتر یایك یا دونفر از دوستان به خرید اینگونه‌کالا ها میروند و غالبا هم «دست‌پر»و با صورت خندان وراضی مغازه ها را ترك مینمایند.

باید در اینجا اشاره‌ای بکنیم به ماهیت «اشیاء لوکس »اصولا «لوکس » در تهران به اجناس ظریف و کمیاب خارجی اطلاق‌می شود ، چون بتجربه فروشندگان متوجه‌شده‌اند که اعتراف به‌داخلی بودن اشیاء موجب «دلسردی » مشتری میشودو از آنجا که در یك محاسبه ذهنی اشیاء خارجی باید از راه دوری بگذرد وهزینه گمرکی‌آن‌ودیگرمخارجش‌پرداخته شود حتمابابد گران باشد .غافل از اینکه همین «فرنگی پسندی » یکی‌از علل‌بهره‌برداری‌های‌نامعقول شده‌وفروشندگان شگرد های بیشتر اجناس‌لوکس‌را که درایران (حیله) خاصی به کار می برند و ساخته می شود بعنوان کالای صادراتی آلمان ، انگلستان و فرانسه بفروش میرساندعملا ۷۰ در صد اجناسی که «رنك »خارجی دارند حاصل دست‌هنرمندان‌منزوی و ناشناس ایرانی‌است.

یکی دیگر از طرق ازدیاددرآمد وبهره‌برداری صاحبان مغازه‌های لوکس فروشی فرار و طفره از پرداخت عوارض گمرکی است آنها بدین منظور فعالیت عده‌ای ازسودا گران غیر حرفه‌ای را توسعه بخشیده‌اند و یك نوع قاچاق‌پنهانی بوجود آورده‌اند.

خریداشیاء لوکس‌اکنون‌اختصاص به طبقه«برتر» بادرآمد های زیاد ندارد ونیروی مغناطیسی تقلیدهمه را هر چند صباح یکبار بکوی « لوکس‌فروشان » می‌کشاند . وگرنه طبقه های کاملا مرفه بدون احتیاج به مغازه های‌لوکس فروشی باسفر های خودبخارجه و یا هدیه های دوستان کمبود لوازم آرایشی وزیور های‌خود را جبران می‌کنند.

* مفهوم لوکس فروشی

لازم است در چند جمله‌کوتاه مفهوم «لوکس فروشی» را که بدون شك در هیچ فرهنك لغتی نخواهیدیافت بنگاریم :

«لوکس فروشی » در این‌زمان بهمه‌اشیاء غیر ضروری‌وزینت‌آلات خارجی گفته می شود که مهر ساخت«خارجی » داشته باشد چون اگر ادوکلن ایرانی‌باشد لوکس نیست ولی‌اگر بر روی‌شیشه‌علامت لاتین باشد از اجناس طراز اول محسوب میشود.

اجناس مغازه های لوکس‌فروشی شامل لوازم آرایش ، زنجیره‌ها گردن‌بند هاـزینت‌آلات کوچك و ظریف‌ـ کمه‌سردست‌وشیشه‌های عطر خارجی است‌که زنان مشتاقانه خواستار آن هستند واکثریت مشتری هانیز از این‌گروهند.

مرد هانیز در مصرف‌اشیاء لوکس نقشی کم وبیش بزرك دارند و بهترین دلیل آن گاهگاهی‌فروش کفش وپیراهن مردانه است‌که از پشت جعبه آئینه های مغازه ها گویای حکایتی است ازشیك‌پوشی ورغبت مردان جوان به‌رقابت‌بازنان شهر....

پیکان جواهرنشان

۷۰ درصد «اجناس خارجی»! ساخت ایران هستند

فقط مارك فرنگی علامت مرغوبیت است !!!

اطلاعیه

ساعات کار فروشگاه کارخانجات کنسروو کالباس‌سازی س . میکائیلیان از تاریخ چهارشنبه اول آبانماه تا اطلاع ثانوی بقرارزیر است :

صبحها از ساعت ۸ تا ۱۴

عصرها از ساعت ۴ تا ۸

آدرس: خیابان قوام‌السلطنه شمالی شماره ۳۰
تلفن ۴۶۱۵۳ آـ۴۴۴۳۴

شرکت تهروپ

تلفن جدید ۳۱۲۴۸۳
۱ـ۲ آـ۴۳۹۹۰

دامیر طوایط رسید

اشخاصیکه پیش قسط داده‌اند مراجعه فرمایند .
شرکت تهروپ
تلفن : ۳۱۲۴۸۳ ـ
۱۰ـ۵ آـ۴۴۰۰۴

فردین
از صبح چهارشنبه
مردانه بکش

هفته ششم

با موفقیت درسینما
گلدن‌سیتی
آـ۴۴۴۸۲

قدردانی وتشکر

برخود لازم‌میدانیم‌ازملاقات سریع‌ونحوه‌عمل‌شایسته اداره آتش‌نشانی تشکرنموده وتقاضا ی‌تشویق کارکنان‌این موسسه عام‌المنفعه را ازاولیاء امور مینمائیم .
آـ۴۴۴۴۴ شرکت سهامی چاپ وسنائی

سال ۱۳۴۶ «آندورا»

امسال گروه هنری «**بازارگاد**» کمدی.
هرکول وطویله‌های اوجیاس
را به کارگردانی **حمید سمندریان** تقدیم می‌کند
باشرکت:
شهناز جابری‌زاده. علی رضا جعفری. نوذرآزادی سعید نیکپور . اسفندیار ماوندادی و مسعود عربشاهی .
از۲۸ مهر بمدت ۱۰ شب درانجمن ایران‌وآمریکا
محل فروش بلیط : انجمن‌ایران وآمریکا (عباس آباد خیابان تلویزیون) کتابفروشی سخن(نادری خانه کتاب روبروی دانشگاه .
* انتشارات جوانه (شاه اول‌کاخ شمالی)
بلیطهای شبهای اول (۲۸ مهر) دوم (۲۹ مهر) و پنجم (۲ آبان) فروخته شده است .
۱ـ۳ آـ۴۴۰۲۰

سینما مجلل داریوش

که اخیرا تزئینات و تغییرات آن بطرز بسیار با شکوهی انجام شده است

ازفردا صبح فیلم **مردانه بکش**

را همزمان با ده سینمای بزرك تهران‌بمعرض نمایش میگذارد

ازصبح پنجشنبه درسینماهای
مهتاب ـ کریستال ـ اسکار ـ برلیان

شمع CHAMPION شامپیون

۳ اصل برتری

شمع شامپیون:

بازیابی نیروی حقیقی موتور
صرفه‌جوئی درمصرف بنزین
روشن‌شدن‌موتور بایك استارت

نماینده انحصاری درایران : شرکت کارکار سهامی ـ تهران ـ خیابان فردین تلفن ۵ ـ ۹۰۳۶۱

از: فیگارو

جهان فقط یک بلوک دارد!

موازنه‌قوابطور خطرناکی متزلزل شده‌است!

روز ۲۴ سپتامبر «اسپیلجاك» رئیس شورای اجرائیه یوگوسلاوی در پارلمان آن کشور اعلام داشت که‌بدنبال حمله نیروهای‌پنج‌کشور عضو پیمان ورشو به‌چکسلواکی دولت یوگوسلاوی همه‌گونه اقدامات لازم رابرای‌افزایش قدرت جنگی ارتش در سراسر کشور بعمل آورده است واضافه کرد که یوگوسلاوی برای اینکار شیوه «جنك ملی»را اتخاذ کرده است.

اگر در نظر داشته باشیم که «اسپیلجاك» در جنك جهانی دوم بعنوان «کمیسرسیاسی»یك‌گردان‌از«پارتیزان» ها خدمت میکرده است میتوانیم بمنظور او از «جنك‌ملی» پی‌ببریم. بی‌گمان رئیس شورای اجرائیه یوگوسلاوی‌با پیش‌کشیدن «مقاومت‌مسلحانه» در پارلمان آن کشور خواسته است دربرابر خطری که اکنون یوگوسلاوی و شاید هم تمام اروپا را تهدید میکند از یك «عامل باز- دارنده» استفاده کند. درحقیقت اوضاع جهان اکنون طوری است که نمی‌توان خطر را نادیده گرفت.

فرانسه بیست سال تمام تحت تاثیر عواقب شوم‌و مصائب وحشتناك جنك اول جهانی فکر امکان درگیری جنك جدیدی را بخود راه نمیداد فرانسویها میگفتندفقط یك دیوانه‌میتواند چنین فاجعه عظیمی را دردنیا برپاکند. از این‌رو در برابر تجدید تسلیحات سریع آلمان،فرانسه بااینکه استحکامات مرزی خودرا تقویت میکرد معذلك تاتشکیل کنفرانس مونیخ دراین تصور پوچ‌باقی بود.

*** دیوانه**

سرانجام همانطور که دیدیم برخلاف تصورفرانسویها «دیوانه» وجود داشت و آنهم آدولف هیتلر بود.

حوادثی که ما امروزه شاهد آن هستیم، تهدیدها تجاوزها وضعف وناتوانی که غرب از خود نشان میدهد دوران قبل از فاجعه بزرك جنك جهانی دوم را بخاطر می‌آورد. معذلك همان بی‌قیدی و افکار پوچ‌آنزمان همچنان در غرب حکمفرماست. درسال ۱۹۶۸ نیز مانند سال ۱۹۳۸ هیچکس فکر جنك را بخود راه نمیدهد.

اکنون «عامل بازدارنده‌اتمی» احتمال حمله باسلاح های اتمی راتاحدی ازبین می‌برد ولی خطر امکان حمله باسلاحهای غیراتمی همچنان‌وجوددارد و یك‌مهاجم‌احتمالی ممکن است پیش خود فکر کند که آمریکا و سایر کشورهای غربی به‌تهاجم با حمله اتمی پاسخ نخواهند داد

بنابراین نباید امکان یك حمله بااستفاده ازسلاحهای زمینی، هوائی و دریائی معمولی را از نظر دور داشت.از این لحاظ تسلیحات ارتش های پیمان ورشو پیوسته‌روبه افزایش میرود.

اکنون کشور چکسلواکی و قسمتی از مجارستان اشغال شده است مسافرانی که پانزده روز قبل‌میخواستند ازبوداپست به وین بروند برای آنکه درسرراه‌به‌نیروهای شوروی برخورد نکنند مجبور بودند راه خودرا منحرف کرده ودریاچه «بالاتون» رادور بزنند.

*** ناوجنگی مدرن**

در مدیترانه ناوگان دریائی وزیردریائی شوروی با ورود یك ناو هلیکوپتر بر تقویت یافته است.

این کشتی یکی از مدرن‌ترین ناوهای‌جنگی‌شوروی است و میتواند عده زیادی «تفنگدار دریائی» بوسیله هلیکوپترهای خود در خشکی پیاده کند.

درحال حاضر هیچ‌کشوری شوروی را تهدیدنمیکند ودفاع از «سوسیالیسم ارتدوکس» نیز مستلزم این همه تدارکات وتسلیحات نیست اکنون کشورهای‌اروپای‌شرقی «سیاست‌بلوکها» را محکوم میکنند ولی در حقیقت درتمام دنیا بیش‌از یك بلوك وجود ندارد وآن بلوك شرق‌است. در غرب بین متفقین باختری جدائی افتاده و کشورهای عضو پیمان اتلانتیك شمالی میخواهند از سنگینی بار تسلیحاتی خودبکاهند.

آمریکا اکنون در ویت‌نام جنوبی به‌جنك آلوده‌شده‌و بیم آن‌میرود اگر حمله‌ای به‌کشورهای باختری بشود نتواند بطور موثر در اروپا مداخله کند. درهرحال‌اکنون موازنه قوا در جهان بطور خطرناکی متزلزل شده وحادثه کوچکی ممکن است انبارهای باروت دنیارا منفجر سازد. در چنین شرایطی بیم آن میرود که «نیروهای‌بازدارنده اتمی» نتوانند نقش مهمی ایفاء کنند و سلاحهای‌غیراتمی غرب نیز برای مقابله در برابر مهاجم کافی نباشد.

● تدارك جنك ملی

از اینجااست که اهمیت سخنان «اسپیلجاك» رئیس شورای اجرائیه یوگوسلاوی بعنوان یك «عامل‌بازدارنده» موثر نمایان میشود. اگر کلیه کشورهائی که خودرادر معرض تجاوز احساس می‌کنند همانطور که «اسپیلجاك» گفته‌است دست به‌تدارك جنك‌های‌ملی‌بزنند مهاجم‌هرقدر هم که نیرومند باشد نخواهد توانست در اروپائی که تحت اشغال وتصرف خود در آورده است پایدار بماند.

نیروی ضد اشغال!

کاریکاتور از: هرالد تریبون

«اریك رولو» خبرنگار روزنامه‌لوموند ازحوادث‌اخیرعراق سخن‌میگوید

ملا مصطفی و جنگ شش روزه

*** وقتی ازملا مصطفی برای شرکت درجنك شش روزه کمك خواسته شد اواشتباه ناصر رابه مقامات عراق گوشزد کرد.**

«اریك‌رولو» خبرنگار روزنامه «لوموند» در سلسله مقالاتی که پیرامون اوضاع عراق پس از کودتای ۱۷ ژوئیه انتشار داده جریان ملاقات خودرا باملامصطفی بارزانی چنین گزارش داده است:

پس از آنکه از اداره اطلاعات نظامی عراق اجازه مسافرت بمناطق شمال آن کشور رابدست آوردیم، سرانجام‌مرکز ستاد بارزانی راپیدا کردیم. ملامصطفی مارا در کلبه کوچکی که در کنار نهر آبی ساخته شده است نزد خود پذیرفت درجنگلی که اطراف رودخانه قرار دارد دهها نفر از افراد مسلح به تفنك و مسلسل دستی در حال پاسداری بودند. بااینکه جنك بین کردها و نیرو های دولتی عراق از ژوئن سال ۱۹۶۶با امضای یك قرارداد آتش‌بس به‌پایان رسیده است معذلك عبور و مرور پس‌از غروب آفتاب دراین مناطق بکلی قدغن است. بااینحال جریان اوضاع نسبت‌به سال قبل کاملا عوض شده است. اما ملامصطفی نسبت‌باوضاع چندان‌خوش‌بین نیست.

او می‌گفت: «رهبران عراق میگویند که‌راه‌حلی برای مسئله کردپیدا کرده‌اند ولی ما گفته‌های آنهارا باور نمی‌کنیم زیرا آنها بهیچوجه نمی‌خواهند حقوق ملی کردها را برسمیت بشناسند.»

بارزانی بدنبال سخنان خود افزود:

«ما آنهائی راکه در سال ۱۹۶۳ می گفتند میخواهند وضع راکاملا عوض کنند بخوبی می‌شناسیم.

در سال ۱۹۶۳ ژنرال تکریتی (وزیر دفاع فعلی) دستور بمباران و آتش‌زدن سه‌هزار دهکده کردنشین را صادر کرد. ژنرال «عماش» -وزیرداخله-از«پیك‌نیك» ارتش عراق در مناطق شمالی سخن می‌گفت.

در بغداد عده زیادی براین عقیده‌اند که مصطفی بارزانی نسبت به جنك‌شش روزه اعراب و اسرائیل در ژوئن ۱۹۶۷ روش مبهمی در پیش گرفته‌بود. رهبر کردهای عراق دراین باره چنین توضیح داد: «سه‌روز قبل از آغاز جنك دولت مرکزی عراق بافرستادن پیك‌مخصوصی از من درخواست کرد که همکاری و همبستگی خودرا با اعراب اعلام بدارم. من برهبران عراق جواب دادم که‌بهترین وسیله جلوگیری از بروز جنك اینست که از ناصر درخواست کنند نیروهای خودرا از مرزها عقب بکشد و خلیج‌عقبه را برای کشتی‌رانی بروی اسرائیل باز کند. اضافه کردم که درغیراینصورت ارتش‌های عربی بدون شك باشکست بزرگی روبرو خواهند شد. آنها گفته های مرابباد تمسخر گرفتند ولی‌اندکی بعد درخواست کردند که دسته‌هائی‌از کردها رابرای جنك بااسرائیل‌دراختیار ارتش عراق بگذارم. این‌بار به‌آنها پاسخ‌دادم:

«شش سال است که شما باما جنك می‌کنید و میکوشید کردهارا نابود سازید، اکنون چگونه توقع دارید که من بشما کمك کنم؟»

چون آنها اصرار زیادی داشتند که من دست‌کم یك نیروی «سمبولیك» به بغداد اعزام دارم بشدت درخواست آنها راردکردم.»

از آن پس رهبر کردهای عراق از هرگونه اظهارنظری درباره سرزمین‌های اشغالی اسرائیل ویا چگونگی راه‌حل اختلافات اعراب و اسرائیل خودداری می‌کنند.

بارزانی حاضرنشد به خبرنگارروزنامه لوموند نیز دراین باره پاسخ دهد او همینقدر گفت:

قبل از اینکه کار باینجا بکشد هیچ کس حاضر نشد به‌گفته‌های من گوش بدهد. مگر نه این است که از نظر رهبران بغداد من یك راهزن جانی‌هستم بسیار خوب! دراینصورت بهتراست آنهابه‌تنهائی راهی برای نجات از این بن‌بست پیدا کنند.

مدل «۱۹۶۹» بازار آمد!..

نویسنده: آرت بوخوالد
مترجم: پرویز ایرانزاد

چندروزی است اتومبیل‌های مدل ۱۹۶۹ راه خودرا به بازارباز کرده و مدل های «پائین» را تحت‌الشعاع خود قرار داده است. اجازه‌دهید یکایك مدل‌های امسال را مورد بررسی قرار دهیم و به‌بینیم «مدل‌سازان» امسال چه خوابی برای ما خلق‌الله دیده‌اند!...

این مدل برای مدت‌زمان نسبتا درازی یکه‌تاز «بازار» بوده است. اما چون مدل «جانسون» این مدل‌راشدیدا تحت‌الشعاع خود قرار داده وبادرنظرگرفتن این واقعیت که این دومدل درمعنی‌هردو ساخت یك کارخانه واحد هستند منقدان و فضولباشی ها را عقیده براینست که «مدل همفری» در اصل‌همان مدل کهنه‌وزهوار‌دررفته‌قدیم و ندیم است‌وفقط‌سازندگان آنرا مقداری بزك کرده‌وبه ملت قالب کرده‌اند.

خریداران نیز باپی‌بردن به «دوزوکلك» سازندگان این مدل شوق و ذوقی به خرید آن نشان نمیدهند و یحتمل محصولات کارخانه روی دست صاحبان آن‌مانده وباد خواهد کرد!

*** مدل نیکسون**

سازندگان «مدل نیکسون» روزی باز روزهای گذشته جلسه‌ای تشکیل دادند وپس از بگومگوهای زیاد به این نتیجه رسیدند که این مدل بابلاهای زیادی که بسرش آمده باید منسوخ شود واز گردونه خارج شود. عده‌ای مخالفت کردند و قرار شد تغییراتی‌در موتور آن‌بعمل آورند و در سایه تبلیغاتی وسیع آنرا به‌بازار عرضه کنند. این پیشنهادتصویب شد و مدل نیکسون ببازار آمد. حال عده‌ای آن‌چنان تحت تاثیر موتور جدیدمدل نیکسون قرار گرفته اندکه میخواهند چشم‌بسته پولشان را دور بریزند و باصطلاح گول زرق‌وبرق موتور آنرا بخورند!...

اما از نظر دور نداریم که موتور جدید مدل کهنهٔ نیکسون برخلاف شاسی- اطاقو دیگر قسمت آن‌خیلی بی‌سروصدا کار میکند- کم‌مصرف‌است -وسازندگان طی آگهی‌های رنك وارنك خود گوش خلایق را پر کرده‌اند که این اتومبیل ایده‌آل طبقهٔ متوسط و عیالواران است و در موقع تصادف لااقل راننده و سرنشینانش در امن وامان خواهند بود!...

از قرائن چنین برمی‌آید که خریداران برای خرید مدل نیکسون رغبت بیشتری نشان میدهند و دلیل می‌آورند در میان مدل های «بنجل» امسال مدل‌نیکسون از خیلی جهات بهتر و مرغوبتر است...

*** مدل والاس**

کارخانه‌های سازنده مدل «والاس» امسال بیشتر به اتومبیل های کوچك کورسی پرداخته‌اند. کارخانه‌اش در آلاباما واقع شده و مردم که سابق براین حتی از شنیدن اسم «مدل‌والاس» از خنده‌روده‌بر میشدند امسال نه‌تنها از شنیدن نام آن دیگر ریسه نمیروند، بلکه لبخند معروف «خوشم‌میاد»، و «آه، چه مدل مامانی قشنگی» استبرلبانشان‌نقش می‌بندد!...

این اتومبیل‌ها بیشتر در جنوب بازار و خریدار دارد. رنك آن فقط سفید است. وتبلیغ کرده‌اند این ماشین ایده‌آل کسانی است که نمیخواهند وسط اتومبیلهای غول‌پیکر له‌ولورده شوند. سازندگان آن برای «بازاریابی» از نقطه ضعف «میل به‌کشتن» مردم‌استفاده های شایانی کرده‌اند و ادعا می‌کنند کسی که‌این‌ماشین راسوار شود حتی میتواند فیل‌را هم زیر چرخهای‌خود خورد و خاکشیر سازد، چه برسد به آدمیزاد بایك‌مشت استخوان و گوشت وپوست ظریف و شکننده!...روی بدنهٔ اتومبیل‌های مدل‌والاس بخط ریزی نوشته شده: «از پلیس آمریکاحمایت کنید!»...

مدل موشکی:

این مدل را مدل«خواب‌آور» سال لقب داده‌اند. بیشتر جوانان از آن استقبال کرده‌اند و بنظر میرسد بصورت رقیب‌خطرناکی‌برای مدل همفری درپیاید. بدبختانه نمایشگاه‌آن‌درست مجاور نمایشگاه اتومبیلهای مدل همفری قرار گرفته و خریداران را دچار دودلی و تردید ساخته است.

*** مدل آگنیو اك- اك**

وقتی برای اولین‌بار به بازار آمد بنظرمیرسید کسی به‌آن توجهی نکند. اماحالا معلوم شد که دارد یواش- یواش جای خودرا در میان مردم بازمیکند. مدل‌ساکت آرام و بی‌سروصدائی است. اصلا مثل اینکه موتورندارد بعضی از پیچ‌ومهره‌هایش‌هم هرز است وفنرهایش شل و وارفته. اما باتمام اینهادارد جای پائی برای‌خودبازمیکند و ممکن است فروش‌جالبی هم داشته باشد!...

● مدل لیمی نوك

این مدل دیرتر از معمول به‌بازار آمد سازنده‌اش نخست «بمب‌ساز» بود، اما امسال تصمیم گرفت بجای بمب اتومبیل بسازد. این مدل «مدل خواهر والاس» لقب گرفته و کارشناسان را عقیده براینست که‌خطرناك ترین مدل سالست و علیرغم قیافهٔ‌ظاهرفریب ومعصومانه‌ای که دارد بمحض‌اینکه‌راننده پارا روی پدال گاز فشار دهدماشین وراننده‌وسرنشین سوت شده و بهوا خواهند رفت...

تفسیر سیاسی

جعفرمدنی

مبارزه رودزیا

مذاکرات هارولدویلسون با نخست وزیر نژاد پرست رودزیا با شکست مواجه‌شد تنها برای حفظ ظاهر گفتند گفتگو ها تا حدی پیشرفت داشته اما اختلاف نظر عمیق در اصول مانع حصول توافق شده است.

در جریان مذاکرات‌ویلسون که بیشتر بسبب نیازی که به تثبیت موقعیت دولت و حزب و شخص خود داشت از هیچ تلاشی برای آنکه «یان اسمیت» را بر سر مهر آورد فروگذار نکرد و حتی تا اندازه‌ای از ۶ اصل پیشنهادیش برای حل‌مسئله رودزیا عدول کرد وامتیازات تازه‌ای به نژاد پرستان- رودزیا داد که بنظر «یان اسمیت» و «غیر مهم» و غیر قابل قبول آمد.

«یان اسمیت» که خودرا موظف میداند حکومت و سلطه اقلیت سفید پوست رودزیا را بهر قیمت و بهر صورت بر ملت افریقائی‌این کشور حفظ کند در تمام- جریان مذاکرات کشتی «فیرلس» با نخست وزیر انگلیس هیچ فرصتی‌رابرای تاکید این نظریه‌نژادپرستان که «سیاهپوستان رودزیا فاقد تمدن هستند و هیچگاه هم شرایط لازم برای‌شرکت در امر حکومت را بدست نمی آورند» از دست نداد. در برابر این سر سختی، هارولد ویلسون کوشید تا با دادن امتیازات بیشتر، «یان اسمیت» را رام کند اما نتوانست.

اقلیت سفید پوست‌رودزیا به خشن ترین وجهی اصول حقوق بشر را نقض میکند. قطعنامه های سازمان ملل متحد را زیر پا میگذاردوبه افکار عمومی جهان اعتنائی نمی کند. در چنین‌شرایطی سازمان ملل‌متحد باگذراندن چند قطعنامه کار خودرا پایان یافته میداند ودولت‌انگلستان که در مقابل ملت افریقائی رودزیا متعهد است تنهابااین قناعت میکند که هر چند سال یکبار از نژاد پرستان و دشمنان سر سخت مردم رودزیا بخواهد که برای تربیت افریقائیان‌جهت‌شرکت در امر حکومت درآینده‌قول هائی بدهند.

بایکوت اقتصادی، رودزیا همانطور که از آغاز معلوم بود با کمك هائی که از افریقای جنوبی، پرتقال و سازمان های معینی در غرب به حکومت «یان اسمیت» می رسید با شکست مواجه شد. حکومت «یان اسمیت» و نژادپرستان رودزیا بر اثر این تحریم اقتصادی ناقص هیچگاه حتی متزلزل نشد بعکس تنها آندسته‌ازکشور های افریقائی شرکت کننده در تحریم رودزیانظیر«زامبیا» دهها میلیون لیره‌زیان‌دیدند ملت افریقائی رودزیا بادیدن آنچه در گذشته روی داده‌و با شکست مذاکرات کشتی «فیرلس» اکنون بیشتر از هروقت دیگر باین نتیجه میرسد که بدولت انگلستان و به سازمان ملل نمی‌تواند تکیه کند و برای آنکه خود را از شر خشن ترین انواع «آپارتاید» نجات دهد وحق حیات و آزادی و استقلال کشور خود را باز یابد جز به مبارزه خود نمی تواند امیدوار باشد.

در ماههای گذشته- ناسیونالیست های افریقائی این مبارزه را آغاز کرده‌اند در یك مرحله از این‌مبارزه که بشکل حمله مسلحانه افریقائیان از کشور های همسایه به رودزیا انجام‌شد، حکومت یان اسمیت خود را ناگزیر دید ارتش افریقای جنوبی را به کمك بطلبد، با اینحال بنا بگزارش همان موقع منابع‌غربی سیاهپوستان توانستند ضربه های سختی به ارتش و تشکیلات سفید- پوستان وارد کنند، اگر مرحله ابتدائی مبارزه چنین باشد، در مراحل‌بعدی‌بدون تردید افریقائیان خواهند- توانست حکومت غاصبانه سفید پوستان را ریشه کن کنند و حق حیات و آزادی خود را باز یابند.

خاطرات بالدورفن‌شیراخ دست راست هیتلر

ترجمه: علی‌بهارلو

بازی پایان یافته بود

*** یك افسر امریکائی از من‌پرسید چرا «یودل»و «کایتل» محکوم به‌اعدام شدند، مگرآنها کاری‌جزاطاعت‌فرمان مافوق کرده‌اند؟**

روز یازدهم سپتامبر ۱۹۴۵ از «اویراورسل» بزندان نورنبرك منتقل شدیم. متفقین ۲۲نفر از رهبران نازی رادر اینجا گردآورده بودند.

چند روز بعد برای نخستین‌بار توانستم در حمام زندان با «گورینك» صحبت کنم. آن‌روز نگهبانان‌مرا باتفاق‌مارشال سابق رایش‌و دکتر «فریك» وزیرپیشین کشور به حمام بردند و خودشان نیزدر تمام مدت در فضای بخارآلود حمام نزد ما ایستادند اما مانع از صحبت‌مانشدند.

ابتداء گورینك سر صحبت را بازکرد وگفت:

«شیراخ بمیان ماخوش‌آمدید!چه‌کسی میتوانست باور کند که ما در چنین شرایطی یکدیگر را خواهیم دید!»

«فریك» کمتر صحبت میکرد. از او پرسیدیم:

«شما که حقوق‌دان هستیددرباره‌دادرسی نورنبرك چه نظریه‌ای دارید؟»

او بالحن خشکی گفت:

«این یك دادرسی وحشیانه است. در هرصورت بازی دیگر پایان یافته و سرنوشت ما قبلا تعیین شده است»

در پاسخ او گفتم:

-در اینصورت بهتر نیست بعنوان اعتراض به‌عدم صلاحیت دادگاه ازپاسخ دادن‌به پرسشهای قضات‌خودداری کنیم. محکمه ممکن است‌مارا باعدام باچوبه‌دار محکوم کند ولی در هرحال جهانیان برای این دادرسی ارزش قضائی قائل نخواهند شد.»

گورینك سر خودرا تکان داد وزمزمه کرد: «نه شیراخ!ما هرگز موفق‌نخواهیم شد.»

عقیده گورینك

هرمان گورینك فیلدمارشال آلمان در زندان‌نورنبرك‌نمیدانست که سرنوشت شومی در انتظار اواست وعقیده داشت که‌متفقین رهبران نازی را به یکی ازجزایر مدیترانه تبعید خواهند کرد.

دراین عکس گورینك(نفرسمت راست) درکنار بالدور فن‌شیراخ ودونفر دیگر از متهمین نازی‌در زندان نورنبرك دیده میشود.

*** تغییر قیافه**

گورینك دراین مدت کاملا تغییر قیافه داده بود واز هنگامی که پزشکان آمریکائی اورا وادار کرده بودند که اعتیاد خودرا به «مرفین» ترك کند ۲۵ کیلو از وزنش کاسته شده بود ولی در عوض از آن حالت خمودگی سابق‌خارج شده و نیروی تازه‌ای یافته بود.

ناتمام

پیوند انگشت: معجزه جراحان رومانی!

آیا می‌توان به انگشت‌های پیوند شده حس داد؟

جراحی پلاستیک وترمیمی اینک مقام شامخی رادر دست آورده‌های جراحی عصر ماکسب کرده است. متاسفانه دست ازسایر قسمت های بدن بیشتر در معرض خطر قرار دارد. نداشتن دست نه‌تنهاازقدرت جسم میکاهد، بلکه تاثیر بسزائی بروح‌فرد مصدوم میگذارد.

اخیرا کلینیك جراحی پلاستیك و ترمیمی شهر بوخارست، پایتخت رومانی ،در مجلهٔ «سالنامه جراحی» مطالب بسیار جالبی درباره جراحی دست وانگشتان دست چاپ کرده است.

در جهان،جراحان رومانی دراین زمینه شهرت بسزائی دارند و مقام نخستین راحائز می‌باشند.متخصصین فرانسوی نیز مشهور می‌باشند. تحقیقات وآزمایش های متخصصین فرانسوی در مورد حساس کردن انگشتان پیوند شده ودرد محل پیوند بسیار جالب است.

شست دست بیش از سایر انگشتان مورد عمل جراحی قرار میگیرد و برای «شست‌سازی»روش های مختلفی وجود دارد. مثلا از استخوان زیر شست برای ساختن یك بند مصنوعی استفاده میشود. استخوان‌زیر شست‌استخوانی است که‌معمولا انگشت شست را اززیر نگهمیدارد.

● روش بند سازی

این روش بنام « بندسازی‌استخوان مشط» معروف است. در برخی‌از موارد از یکی از انگشتهای سالم دست مصدوم و مجروح بعنوان‌اهرم استفاده میشود. این عمل انتقال یك انگشت بجای انگشت شست قطع شده است.

در بعضی اوقات، جراح مجبور میشود شست تازه‌ای درست کند. البته این «شست جدید» بسیار شکننده است. در این مورد‌مسئله اساسی این است که این«انگشت تازه» دارای احساس باشد.

از لحاظ فنی ساده‌ترین روش ساختن یك شست جدید از یك‌تکه گوشتو یك استخوان است. جراحان بیشتر سعی براین دارند انگشتی را که تقریبا کمتر بکار میرود بجای شست پیوند کنند.

متاسفانه نتایج درخشانی ازاین اقدام بدست نیامده است. پیوند شست پا بجای‌شست دست نیز با موفقیت قرین نبوده است.

*** حساسیت انگشتان پیوند شده**

علیرغم مهارت‌جراحان متخصص درپیوند ویا «ساختن» انگشت تازه، مشکل مهمی که هنوز لاینحل باقی مانده است دادن حساسیت لازم‌باین انگشتان است. جراحان رومانی معتقد هستندکه‌باید انگشت«ساخته شده»را «رتوش» کرد.

برای این منظور کافیست جربی انگشت را گرفت، وپوسته اضافی ازگشت رابرداشت. باتمام این اشکالات جراحی‌انگشت بموفقیت هائی نیز دست یافته‌است.

عبور از پنج قاره

ارسال تصاویر تلویزیونی بوسیله آپولو ۷

درجریان پرواز آپولو-۷ تصاویر تلویزیونی زنده‌ای ازسرنشینان آن درحال کار به‌زمین‌فرستاده میشود.

در این سفینه فضائی یك‌دوربین تلویزیونی ۲ کیلوگرمی که کمی بزرگتر از دوربین عکاسان آماتور می‌باشد تعبیه شده است تا درحین پرواز مداری مورد استفاده قرار گیرد.

دوربین مزبور طوری ساخته‌شده است که اولا در دست هریك از فضانوردان جای میگیرد و درثانی آنها میتوانند آن‌رادر داخل سفینه بهر نقطه‌ای که‌مایل باشند متوجه سازند ویاازدریچه‌سفینه آن‌رامتوجه زمین یا آسمان کنند. همچنین دوربین مزبور طوری است که‌می‌توان آن‌را درنقاط مختلفی درداخل سفینه نصب کرد.

چون وسائل الکترونیکی سفینه محدود است وباید در موارد بسیار حساس مورد استفاده قرار گیردلذا انتقال تصاویرتلویزیونی‌سفینه‌نسبت به‌آنچه‌درتلویزیونهای‌تجاری‌صورت میگیرد کندتر خواهد بود.

این تصاویر فضائی پیش از منعکس شدن‌در تلویزیونهای‌منازل باید تغییر یابند واین کاررا با دستگاه مخصوص در کمتر از جزء کوچکی ازیك ثانیه میتوان انجام داد.

معهذا تنها دو ایستگاه زمینی بدین دستگاه مجهز هستند -یکی در کیپ‌کندی در ایالت فلوریدا در نزدیکی‌محل‌پرتاب سفینه‌آپولو-۷ودیگری در کورپوکریستی در ایالت تگزاس.

تصاویر تلویزیونی را میتوان‌از این ایستگاه ها به‌اقمار مصنوعی مخابراتی در فضا فرستاد تا آنهانیز بنوبه خود تقریبا همزمان بااین جریان آن رابرای تلویزیونهای داخلی در اغلب نقاط جهان رله کنند.

سفینه آپولو هرروز دویاسه‌بار بطور متوسط برای مدت تقریبا ۲۰ دقیقه از فاصله مخابراتی این دو ایستگاه می‌گذرد. ضمنا چند ایستگاه زمینی در نقاط مختلف جهان نیز میتوانند دستگاه گیرنده خود رادر جهت آن تنظیم و پس از تبدیل آن رانمایش دهند.

آخرین تحولات پیرامون پرواز سفینه آپولو ۷ به مدار زمین

بازگشت بزمین بدون موشك!

آپولو ۷

*** سفینه آپولو ۷ دربازگشت بزمین از موتور اصلی‌استفاده خواهدکرد.**

چون سفینه های فضائی آپولو نخستین وسائل نقلیه فضائی‌هستند که انسان‌برای رفتن‌به‌اجرام سماوی ومخصوصا ماه تعبیه کرده است مانند سایر سفائن‌فضائی آمریکا با سرنشین انسانی که قبلا پروازهائی انجام داده‌اند مجهز به موشکهای بازگشت نخواهند بود.

شش سفینه فضائی باسرنشین یك نفری آمریکا از نوع‌مرکوری‌و ۱۰ سفینه فضائی دیگر آمریکا از نوع جمینی همگی طوری ساخته شده بودند که فقط بتوانند درمدار زمین گردش کنند و موشك های بازگشت را فقط ازآن جهت مورد استفاده قرار میدادند که حرکت سفینه را کندتر کنند تا بتوانند مدار راترك نمایندو خود رابدقت‌و سرعت دراتمسفر کره زمین قرار دهند.

سفینه آپولو در مراجعت به‌زمین طوری هدایت‌خواهدشد که‌در خط‌سیر تصادمی بازمین قرارگیرد و برای اینکار موشك بازگشت مورد لزوم نخواهد بود. موتور اصلی سفینه مزبور خودبخود در نیمه‌راه سمت حرکت را آنطورکه لازم‌است تصحیح خواهد کرد و سفینه رابه موازات ورودبه‌جوزمین بسوی‌زاویه موردنظر هدایت خواهد کرد.

معهذا آپولو -۷در ماموریت‌فعلی تنها در مدار زمین پرواز میکندتا بتواند آزمایش هائی رادر خلاءاز نظر بیوزنی انجام دهد.

اما سفینه چگونه میتواند خود رااز مدار خارج‌سازدو دوباره‌بزمین بازگردد؟

در این مورد بجای موشکهای بازگشت از موتور اصلی استفاده خواهد شد. فضانوردان ابتداسفینه را در موضع‌مورد نظر قرار خواهند دادوآنگاه موتور های جت گاز دستگاه کنترل واکنش را طوری به کارخواهند برد که موتور اصلی‌در جهت خطر سیر مداری قرارگیرد.

دراین قسمت اگر سوخت موتور بدقت تحت کنترل قرارگیرد از سرعت سفینه کاسته و این امر موجب خواهدشد که سفینه برای مراجعت بزمین ازمدار خود خارج شود ودرخط سیری که قبلا معین شده است قرار گیرد.

عکسی‌از سرنشینان آپولو۷- در آخرین دقایق پرواز به‌فضا

نماینده انحصاری کاغذ دیواری لیلاند
فرح جنوبی - نمایشگاه لیلاند - تلفن ۷۶۴۷۳۳

آگهی اداره کل گمرك

اداره کل گمرك باستناد ماده ۶۷ آئین‌نامه اجرای مقررات گمرکی مصوب دهم تیرماه ۱۳۳۷ باطلاع میرساند که ۳۰ روز پس از انتشار این آگهی کلیه اتومبیلهای سواری‌وباری و غیره که تاتاریخ آخرآذرماه ۱۳۴۶ بکشور وارد شده و بعلت ۸ماه توقف درانبار های گمرکی متروکه گردیده‌وبرابر مقررات‌بوسیله ادارات گمرك مرکز و شهرستان هابه‌صاحبان آنها و یاموسسات حمل کننده اخطار لازم بعمل آمده و همچنین بعلت عدم شناسائی صاحبان و یانشانی آنها اخطار پیش گفته بوسیله انتشار درروزنامه رسمی کشور بشماره های ۶۸۶۸-۳۱ر۶ر۴۷و۶۸۶۹ - ۲۳ر۶ر۴۷ و روزنامه کیهان بشماره ۱۲۶۷۸-۱۱ر۶ر۴۷ باطلاع عامه رسانده شده نسبت بفروش آنها اقدام خواهدکرد صاحبان‌اتومبیلهای‌مورد بحث و یانماینده قانونی‌آنهامی‌توانند قبل از انقضاء مدت مزبور و بیش از چوب سوم حراج‌بادارات گمرك مربوطه و یا اداره فروش کالاهای متروکه و ضبطی کل گمرك‌مراجعه‌ونسبت‌بترخیص اتومبیل خود اقدام‌نمایند. م‌الف ۷۱۵۵

۱-۳ اداره فروش کالای متروکه و ضبطی کل گمرك

چرا آریا و شاهین از کم خطرترین اتومبیل‌هاست

سایر تجهیزات ایمنی در اتومبیل‌های

آریا و شاهین

- ترمز دو بل - چرخهای جلو و عقب بطور جداگانه دارای دو سیلندر روغن ترمز جداگانه است بدین ترتیب ترمز اتومبیل شما هرگز نمیبرد
- چراغ اعلام خطر ترمز - هر وقت که نقصی در ترمز پیدا شود چراغ قرمز مخصوصی اعلام خطر میکند.
- تنظیم خودکار ترمز - ترمز آریا و شاهین همیشه خودبخود رگلاژ میشود و بدین جهت پدال ترمز زیر پای شما هرگز آزاد نمیگردد.
- فلاش چهار طرفه - در موارد اضطراری و بهنگام توقف های شبانه در کنار جاده‌های تاریك ازراه دور اعلام خطر میکند و شما را ازحوادث احتمالی مصون نگاهمیدارد.
- داشبورد چرمی - در عین حال که نرم و بی‌زیانست بعلت کدر بودن از انعکاس نور جلوگیری میکند.
- قفل ضد ضربه - قفل آریا و شاهین بر اثر ضربات خارجی هرگز باز نمیشود.
- آئینه شب - اتومبیل آریا بآئینه شب مجهز است و نور های قوی اتومبیل‌های دیگر درچشم راننده منعکس نمیشود.
- سرشاسی‌های مخصوص - در آریا و شاهین سرشاسی های مخصوص طوری تعبیه شده است که هنگام وارد شدن ضربه براننده کمترین آسیبی نمیرساند.
- شیشه سه لایه - شیشه جلوی آریا و شاهین سه لایه است و بدین جهت بآسانی نمیشکند و اگرهم شکست خرد نمیشود و بدین ترتیب راننده ایمنی کامل دارد.

شرکت سهامی جیپ اولین کارخانه سازنده اتومبیل
وپیشرو صنعت اتومبیل سازی درایران

سِویلات بایر

یعنی ویتامین C خالص

قرص سِویلات
مقاومت بدن شما را دربرابر:
- سرماخوردگی
- تب
- عفونت
- خونریزی لثه

افزایش میدهد.

قرص سِویلات دوجعبه‌ای پرتقالی ولیموئی ۲۰ عددی بقیمت ۲۵ ریال برای مصرف روزانه همه جا در دسترس شماست

سِویلات حافظ سلامتی شما است

BAYER

در کوچه پس کوچه های تهران

نارمک: محله «سبز» تهران

در شمالشرق تهران شهر نارمک از ابادترین محلات شرق تهران است . پی ریزی این شهر درسال هزارو سیصدو سی انجام گرفت و طبق نقشه‌ای که دولت و بانك ساختمانی دادند قطعات اراضی این شهر تفکیك شدو خیابان های عریض ومیدانها وپارکهای متعددی درآن احداث گردید .

از نظر خیابان بندی ،اسفالت، آب ، درختکاری و ابادی نارمك یك شهر نمونه است و باین دلیل سکونت دراین شهر امتیازی بر امتیازات دیگر ان میافزاید.

در شهر نارمك هشتصد کوچه و خیابان وجود دارد ، یکصد و هفتاد میدان و پارك و فضای سبز احداث شده و از این نظر شهر نارمك در سراسر تهران در ردیف اول قرار دارد .

اکثریت باکارمندان است

در شهر نارمك یکصد هزارنفر زندگی میکنند ، اکثریت ساکنان این شهر کارمند دولت و باسواد هستند . مردم این منطقه از نظر ترکیب اجتماعی وضع درهمی دارند و در هر کوی و برزن نارمك مهاجران استانهای مختلف ایران دیده میشوند باین طریق دراین شهر اهالی هیچ استانی اکثریت مطلق ندارند . از هر گوشه کشور جمعی به انجا امده‌اند .. نارمك مظهر و نمونه‌ای از جمعیت سراسر کشور ایران میباشد .

آب و هوای نمونه

آقای « مومنی »یکی از ساکنان شهر نارمك میگوید : « آب وهوای نارمك در تهران نمونه است . ». وی عقیده دارد که نسیم سحر - گاهان نارمك وهوای صاف و سالم این منطقه در هیچ نقطه تهران نیست .

این هوا که ازپشت کوه های البرز باین منطقه ریزش میکندبه ساکنان روح و جان می بخشد .

آقای « مومنی » از سك های ولگرد شکایت دارد و میگوید : « سك های ولگرد از سراسر تهران به نارمك میایند و چون در این منطقه اب و هوای سالم وپاك است حیوانات نیز باینجا روی اورده‌اند و مزاحمت برای ساکنان فراهم کرده‌اند . »

آقای احمد زاده یکی دیگر از ساکنان نارمك از معماران شکایت دارد و میگوید : « طبق نقشه در شهر نارمك نباید خانه کوچك ساخته شود و بر این اساس مساحت خانه ها در نارمك کمتر از دویست متر نیست ولی معماران از چندی باین طرف تیشه را باین شهربند کرده‌اند و خانه های بزرك ودرخت کاری شده را میخرند و به قطعات کوچك تقسیم میکنند و خانه های سست بنیاد میسازند . »

* اسفالت فراوانست

در نارمك بطور کلی قسمت اعظم خیابان ها و معابر اسفالت استو تعداد کمی خیابان در محدوده شهر خاکی است که مردم با اقدامات خود اسفالت انها رادر برنامه منظور کرده‌اند .

اداره هواشناسی در مورد هوای نارمك میگوید که ازدالانهای موجود در ارتفاعات البرز همه روزه هوای پاك و سالم در جلگه تهران ریزش میکند . این توده های هوا ابتدا تهران پارس ، نارمك و سپس تهران نو را در بر میگیرد وباین ترتیب در بیشتر ساعات روزهوای نارمك صاف و از الودگی بدور است .

د رشهر نارمك مرکزی برای اعدام سگهای ولگرد ساخته‌اند .در این مرکز با موافقت انجمن حمایت حیوانات و بهداری تهران حیوانات مزاحم را بی انکه باتشنج بمیرند بطریق سهل تری و با استفاده از گاز معدوم میسازند .

مردم نارمك از خدمات شهری بهره‌مند هستند . در این شهر دبستان ، دبیرستان ، درمانگاه و مراکز بهداشت وجود دارد که مردم از انها استفاده میکنند . در صدی از دبستان ها و دبیرستان های نارمك ملی است و واحد های فرهنگی توانسته‌اند با همراهی و همکاری مردم و بمنظور هزینه کمتری نسبت به شهریه دانش - اموزان را جذب کنند و بارسنگینی از دوش مردم بردارند.

* جاده ۴۵ متری

مردم نارمك نگران سرنوشت جاده چهل و پنج متری تهران پارس به شمیرانات هستند . این جاده از سال چهل تابحال بلاتکلیف مانده و اکنون نیز پرونده ان دردادگاه برای اظهار نظر دادرسان بازاست. مردم نارمك میگویند اگر این جاده ساخته شود از تمرکز ترافیك سنگین در جاده تهران نو کاسته خواهد شد و افرادی که از شرق و شمالشرق بشمال و یا مهر اباد میروند می‌توانند ازاین خیابان راه خود را کوتاه سازند و فضای خیابان تهران نو را خلوت نمایند .

انجمن های محلی شرق نارمك درخواست دارند که روی مسیل قوچك که مرز بین نارمك و تهران پارس است پوشانده شود و یا حداقل در امتداد خیابان های شرقی غربی تهران پارس به نارمك که در حد مسیل کور میشود پل ساخته شود . اگر این برنامه اجراشود شهر نارمك باساختن ده پل به تهران پارس متصل خواهدشد .

آقای «مظفری » ساکن نارمك می گوید : «شمالشرق نارمك بخلاف محلات دیگر این شهرآباد نشده و در این منطقه اکثر خیابان ها خاکی و بدون شهر سازی است ». وی بعنوان معتمد محلی شرق نارمك ازخبرنگار اطلاعات درخواست کرد تا این مطلب رابنویسد .

تقاضای دیگر مردم نارمك اسفالت امتداد خیابان نظام اباد است که موازی باجاده تهران نو کشیده شده و قسمتی از ان خاکی است .مردم نارمك میگویند اگر این کار عملی بشود ، ساکنان غرب و شرق و شمال نارمك دیگر از جاده تهران نو امد و رفت نخواهند کردو طبعا این جاده خلوت خواهد شد .

* تلفن میخواهند

مردم نارمك تلفن میخواهندآنها از بدقولی های شرکت تلفن ناراضی هستند . ساکنان از اتوبوسرانی رضایتی ندارند . اتوبوس های دو طبقه مردم را رویهم سوار می کنند و در طول راه ناراحتی برای مسافران اتوبوس ایجاد میشود . مردم نارمك برای رسیدن به سر کار هرروز باید دو تاسه کورس اتوبوس سوار شوند و این کار مستلزم تعویض خط و پیاده و سوار شدن است که اسباب زحمت جدی مردم شده است .

مردم نارمك از بعضی رانندگان اتوبوس های شرکت واحد نیز به سختی انتقاد میکنند .این رانندگان در روز دو نوبت یکی موقع رفتن به گاراژو دیگر هنگام ترك گاراژ باسرعت سرسام اوری میرانند و این برای مردم نارمك دلهره اور است و تابحال هیچکس نتوانسته این رانندگان را در این زمینه به خطرات ناشی از تند رفتن متوجه کند .

شکایت دیگر مردم نارمك از جوانان بیکاره‌ای است که در هر کوی و برزن تجمع کرده و مزاحمت برای بانوان و دوشیزگان فراهم می کنند . دراین مورد پدران ومادران خانواده های این شهر از مقامات انتظامی درخواست کردند تاتجمع این افراد بیکاره را بهم بریزند و اجازه ندهندجمعی موجب ناراحتی و انحرافات اخلاقی جامعه گردند.

در نارمك جمعی اززمین‌خواران اراضی را بدون حصار و دیوار کشی گذاشته و رفته‌اند و این اراضی مرکز زباله دانی و نشو و نمای پشه و مگس و حشرات شده است . مردم این شهر از شهردار و ماموران شهرداری دراین زمینه انتقاد میکنند و میگویند : «مامور شهرداری باید در سراسر منطقه خود گردش کند و باین مشکلات مردم برسد نه این که پشت میز بنشیند و انرا خدمت به مردم تلقی نماید . »

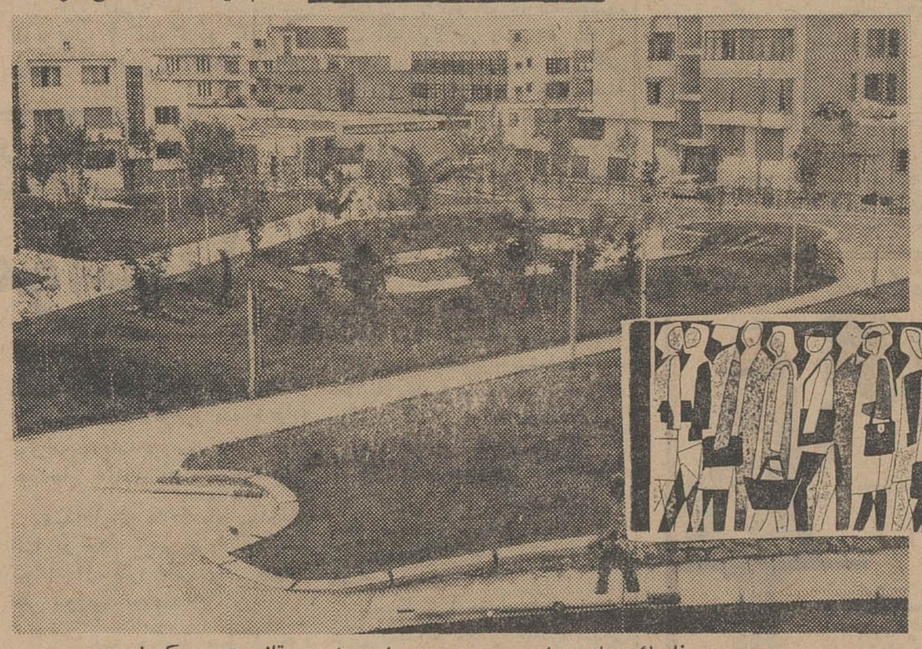

ببینید نارمك چه میدان سرسبز و پر ابی دارد . تازه همین یکی نیست .

اطلاعات اجتماعی

نسیم سحرگاهی نارمك «روح وجان» می بخشد

نارمکیها از سگهای ولگرد شکایت دارند

تبریکات

جناب آقای محمد رضا سعادت فرد

باخوشوقتی بی‌پایان انتخاب شما دوست دیرین را بعضویت انجمن شهر تهران از ته دل تبریك گفته آرزومندیم بهترین مجری نیات بنیان گذار ایران نوین باشید.

اصغر مطهری -برادران داننده‌پور- قربانعلی رجبی -کاظم احمدیان

آ-۴۴۳۵۴

جناب آقای محمد رضا سعادت فرد

دوستان دوران تحصیل موفقیت بزرك اجتماعی شما را درانتخابات انجمن شهر تهران تبریك گفته از خداوند متعال توفیق عالیتری را برای آنوجود گرامی آرزو دارند.

ناصر شایسته مهر - رضا شایسته مهر - جواد شایسته مهر

آ-۴۴۳۵۶

جناب آقای محمد رضا سعادت فرد

ماافتخار میکنیم در کشوری زندگی میکنیم که شاهنشاه بیدار دل باشخصیت جهانی خود آن را بسوی ترقی و تعالی هدایت میفرماید.

انتخاب شما از طرف یاران و همسلکان حزبی این نوید را میدهد که در آینده رفاه و آسایش بیشتری خواهیم داشت توفیق شما وسایر اعضاء انجمن شهر را زیر سایه خداومراحم شاهنشاه آرزومندیم .

لطیف دولتیان -قدیر ندائی -جمشید دولتیان- صابر دشتی ذوالفعلی دولتی .

۱-۴۴۳۵۸

جناب آقای خسروانی دبیر کل محترم حزب ایران نوین

به جنابعالی وسایر رهبران حزب بمناسبت انتخاب آقای محمد رضا سعادت فرد به عضویت انجمن شهر تهران تبریك میگوئیم.

عبدالصمد سلطانی -عبداله سلطانی - سلطان محمدپور لطفی- حسن‌پور لطفی

۱-۴۴۳۶۰

جناب آقای محمد رضا سعادت فرد

بشخص شما و حزب مترقی ایران نوین موفقیت در انتخابات انجمن شهر را تبریك میگوئیم.

حسین آذر پژوه -عباس آذرپژوه - علی اکبر آذر پژوه - حسن آذر پژوه .

آ-۴۴۳۶۲

سرکار سرگرد اردشیرنور آئین

ارتقاء درجه جنابعالی را بدینوسیله تبریك عرض نموده موفقیت سرکار را در راه خدمت به شاهنشاه آریامهر و میهن از درگاه احدیت مسئلت مینمائیم.

شرکت سهامی سینماجی

دوست ارجمند تیمسار سرتیپ علی اکبر افراخته

ارتقاء درجه آن دوست عزیز را صمیمانه تبریك عرض میکنم

آ-۲۲۸۱۳ **داود فخر**

سرور ارجمند تیمسار سرتیپ افراخته

ارتقاء جنابعالی را صمیمانه تبریك عرض مینمایم

آ-۲۲۸۱۳ **سروان غیاثی**

فرماندهی محترم سرکار سرگرد منصور بصیری

ارتقاء درجه سرگردی رابه جنابعالی تبریك عرض نموده موفقیت جنابعالی را در راه خدمت بشاهنشاه آریامهر از خداوند متعال خواستاریم .

افسران گردان یکم مرکز آموزش کرمان

آ-۴۲۳۴۸

جناب آقای ناصر اولیاء شیرازی

پیروزی جنابعالی را در انتخابات انجمن شهر تهران تبریك میگوئیم واز خداوند متعال موفقیت شمارا در انجام منویات ملوکانه آرزو داریم **اسداله مظفریان -خسرو مظفریان**

آ-۲۲۸۱۵

جناب آقایان محمد حسین رستگار رازی و محمد تقی قاضی و علی یزدانمنش

انتخاب شایسته آن جنابانرا در انجمن شهر تهران تبریك میگوئیم و امید است به پیروی از منویات شاهنشاه آریامهر در خدمت بمردم موفق باشید . **مهدی مهران -قدرت‌اله باقری**

آقای داریوش مدنی

پیروزی شما را در امتحانات اعزام دانشجو تبریك میگوئیم

سوسن اعتماد - فیروزه مالك - علی افشار - پرویز دیبائیان

آ-۲۲۸۲۷

دوست عزیزمان آقای داریوش مدنی

موفقیت تورا در امتحان اعزام دانشجو تبریك گفته وپیروزیهای بیشتری را برایت آرزو داریم . **دوستان البرز فاندیشن‌تو**

جناب آقای هویدا نخست وزیر محترم

رونوشت جناب آقای خسروانی دبیر کل محبوب حزب‌ایران نوین رونوشت جناب آقای وزیر محترم کشور تهران

بانهایت احترام عموم کارگران زحمتکش وشاهدوست عضوخانه کارگر یزد پیروزی کاندیداهای حزب ایران نوین را در انجمن شهر یزد بعموم مردم تبریك گفته سپاسگزاری خود را ازبی‌نظری دستگاههای اداری مخصوصا جناب آقای فرماندار ابراز میداریم .

باتقدیم احترامات فائقه - نماینده کارگران کارخانه آقای محمود جوشن نماینده کارگران ریسکار : صوت داودی -نماینده کارگران جنوب علی وطن‌پرست - نماینده کارگران سعادت نساجان : دشتی -نماینده کارگران تعاونی دستبافان سیدهرمی- نماینده کارگران اقبال تقی‌پور -نماینده کارگران نایلون‌تکس مهرعلی -نماینده کارگران شرق مظاهری نماینده کارگران افشار گلزار - نماینده کارگران یزدباف- اشرفیان نماینده کارگران شیرینی ساز - حاجی لطفعلیان- نماینده کارگران هراتی‌درخشان- ماشااله دشتی رحمت آبادی .

آ-۴۴۳۸۸

سرکار ستوان یکم منصور معصومی -اهواز

ارتقاء درجه آن برادر عزیز را شادباش می گوئیم .

آ-۴۴۴۰۶ **میر شمس‌الدین معصومی و بانو**

جناب آقای محمد تقی‌قاضی

انتخاب شایسته جنابعالی را به سمت نمایندگی انجمن شهر تهران تبریك عرض نموده موفقیت جنابعالی را از خداوند خواهانیم **اسداله فتاحیان ، محسن تهرانی**

سرکار سروان بهمنی

ارتقاء درجه جنابعالی را از صمیم قلب تبریك میگویم .

ستوان یکم علی محمد پور

آ-۴۴۴۴۰

جناب‌آقای خسروانی دبیر کل محترم حزب ایران نوین

انتخاب بجاو شایسته آقای حاج ناصر اولیاء شیرازی را که بعضویت انجمن شهر تهران انتخاب شده به حزب ترقی خواه ایران نوین تبریك گفته موفقیت آنجناب را در راه خدمت به شاهنشاه آریامهر و میهن عزیز از خداوند متعال خواستاریم .

مغازه کیمونو ، مغازه رودن ، مغازه ترمه ، ابراهیم پورجهان و حسین مهاجر ، هوشنك شعبانی ، یوسف شایسته فروفریدون شعبانی

آ-۲۲۷۶۹

جناب آقای عطاءاله خسروانی دبیر کل محترم حزب ایران نوین

مردم حق‌شناس تهران با انتخاب کاندیدهای حزب ایران نوین بعضویت انجمن شهر تهران بخصوص

جناب آقای ناصر اولیاء شیرازی

که از چهره های درخشان بازار تهران میباشند بار دیگر حزب ایران نوین راکه مجری و پاسدار منویات شاهنشاه آریامهر است تائید نمودند ما بازرگانان هم‌بنوبه خویش این پیروزی بحق رابه آنجناب و اعضاء محترم حزب ایران نوین تبریك میگوئیم و موفقیت هرچه بیشتر ایشان را در راه‌خدمت به شاهنشاه آریامهر و میهن عزیز از ایزد متعال خواستاریم.

حاج حسن کلاهی ، حاج سید محمود حریری ، حاج عباس تقی‌زاده ، حاج‌حسین افسرزاده ، رسول‌ایپکچی، محموداسماعیل زاده ، جورابچی ، حاج محسن خلفی ، محمود رفیع‌زاده ،حسن حسین طباطبائی ، حاج ماشاءاله هاشمیان ، حاج محسن پرنیان پور ، حسن اسمعیل زاده جورابچی ، حسین اعتمادی زمرتضی اخوان خرازی ، حاج حسن دستمالچیان ، جلیل سرهنگیان ، ناصر اتفاق ، جمال‌امامی ، حاج رضا میخچی ، علی‌وحسین (حسین میخچی)، حاج محمد علی کارگهی ، جواد رضازاده ، نقی‌اعلم الهدی ، سیدحسن صحرائی .

آ-۲۲۶۹۳

جناب آقای ناصر اولیاء شیرازی

جناب آقای حاج سیدآقا کیائی

انتخاب آن‌جنابان را بنمایندگی انجمن شهر تهران صمیمانه تبریك گفته و موفقیت روز افزونتان را در راه خدمت بشاهنشاه آریامهر و میهن عزیز از خداوند مسئلت مینمائیم .

آ-۲۲۶۹۵ **یوسف ساسونی و پسران**

جناب آقای ناصر اولیاء شیرازی

انتخاب آنجناب را بنمایندگی انجمن شهر صمیمانه تبریك عرض مینمائیم .

موسی یدید صیون وپسران

آ-۲۲ ۹۷

جناب آقای ناصر اولیاء شیرازی

بایکدنیا مسرت انتخاب‌شایسته آنجنابان را بنمایندگی انجمن شهر تهران تبریك میگوئیم .

حاج محمد هادی کسائی ، حاج محمدعلی حیدری

آ-۲۶۹۹

جناب آقای سید آقاکیائی ، جناب آقای ناصر اولیاءشیرازی

بایکدنیا مسرت انتخاب شایسته آنجنابان رابنمایندگی انجمن شهر تهران تبریك گفته و موفقیت بیشتر آنجنابان را در راه اجرای منویات شاهنشاه آریامهر و میهن عزیز از خدای بزرك خواستارم

حاج جعفر قره‌گزلو

آ-۲۲۷۲۷

جناب آقای دکتر جلیل مسعودی

انتصاب شایسته جنابعالی در مقام جدید موجب نهایت‌خرسندی و مباهات است خواهشمند است‌صمیمانه‌ترین تبریکات اینجانب را بپذیرید .

مهندس فرید فیلی

آ-۴۴۳۲۰

سرکار ستوان یکم محمد کاریزی افسر گارد

ارتقاء درجه شما را صمیمانه تبریك میگویم .

آ-۴۴۳۳۰ **نوراله گرجی**

تیمسار سرتیپ رضا وخدانی

تبریکات صمیمانه خود را بمناسبت نیل بترفیع تقدیم داشته توفیق خدمتگزاری شما را برای خدمت به شاهنشاه آریامهر و میهن عزیز از خداوند متعال مسئلت داریم .

کرمانشاه ، مهندس پروین وبانو

آ-۴۴۵۰۴

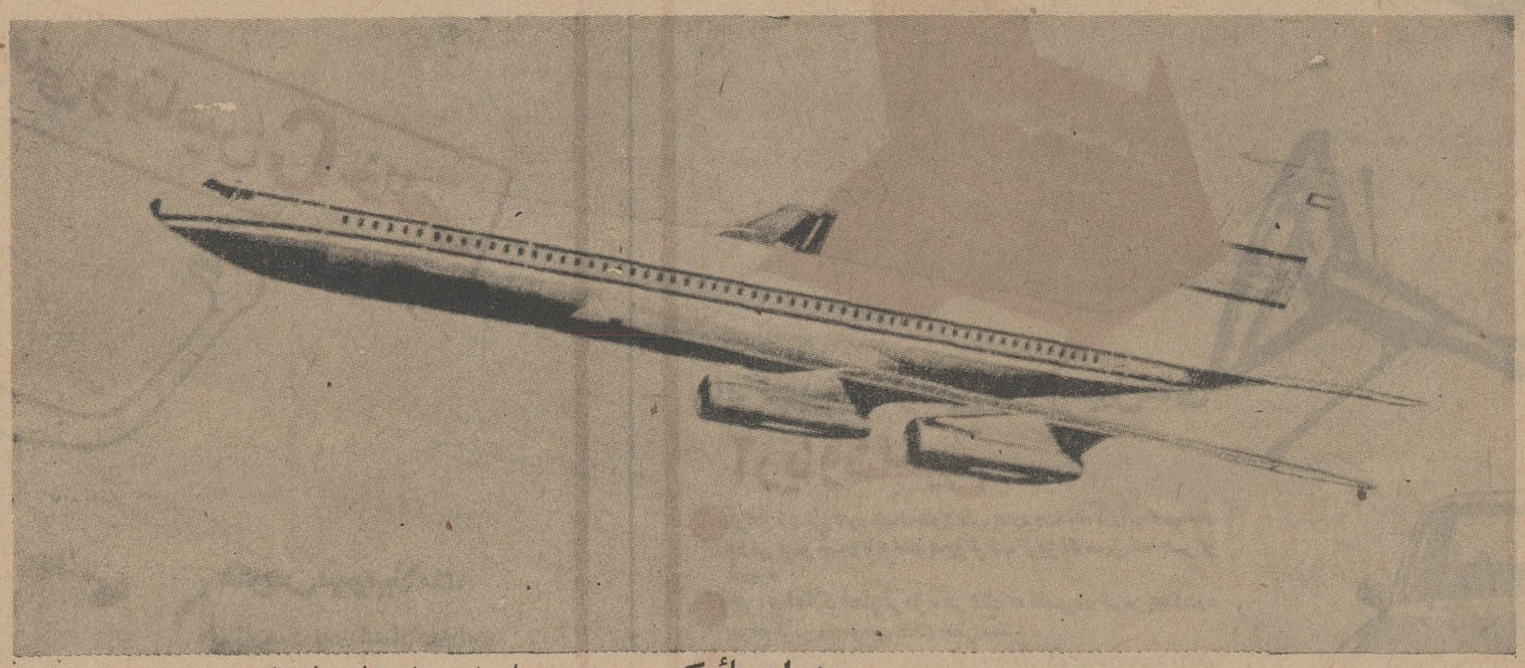

هواپیمائی کویت بهترین هواپیمای جهان را در اختیار شما قرار میدهد . این هواپیماهاکه سریع‌السیر و مجهز به‌آخرین وسائل‌آسایش میباشدکویت را به‌کشورهای خاورمیانه کراچی بمبئی و اروپا مربوط میسازد .

هواپیمائی کویت برای تأمین‌آسایش مسافرین روز افزون خود سه هواپیمای بوئینگ 707 320C که از بهترین هواپیماهای تاریخ هواپیمائی میباشد سفارش داده است ، بوئینگ های شرکت هواپیمائی کویت از اول ژانویه ۱۹۶۹ وارد خدمت خواهند شد تا با پرواز راحت و تزئینات داخلی خودکه الهامی از مشرق زمین است خاطره خوش و دلپذیری در طول مسافرت در شما باقی بگذارد .

بزودی بوئینگ 707 320C وارد سرویس‌های هواپیمائی کویت میگردد .

KUWAIT AIRWAYS هواپیمائی کویت

فردین از صبح چهارشنبه مردانه بکش

ابرمرد مینیاتور ایران درگذشت وما به همراه ملت ایران در سوگ او اندوهگینیم .

ادارهٔ کنندگان صفحه «هنر امروز» تاراجی ـ مجابی ـ امامی

پیغمبر افسونگر مینیاتور بدنیای افسانه ها پیوست

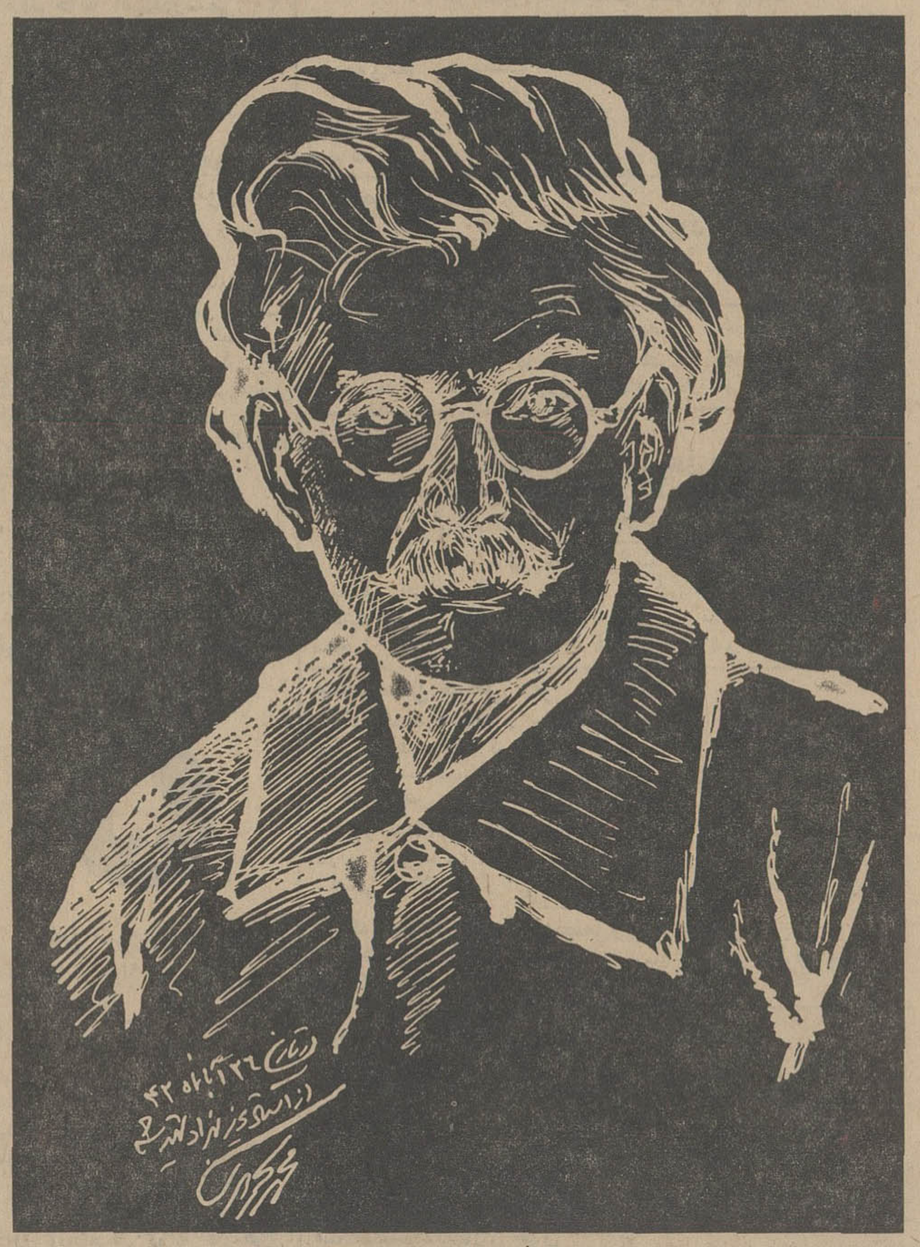

بهزاد ، اثری از تجویدی

درجوانی

آخرین روزهای زندگی «بهزاد»

استاد بهزاد درگذشت

وبارفتن اوجهانی از شگفتی هابخاك سپرده‌شد .

ازمزار اوباز میگردم وخاك که‌جان عزیز اورا دربرگرفته چه ستمگراست که جهانی پراز رویا را پنهان‌میکند.

ازمزار مردی چنان‌کوشنده بجان که غنای طبع او ، جهانی توانگر بما بخشید .

بهزاد ، این جادوی مینیاتور مرده است ومن باورنمی‌کنم . اینك او دردنیای پرنقش‌ونگار تابلوهای خود که درگردشی قلمی به‌هرموجودی‌جان می‌بخشید دگرباره‌زندگی راآغازکرده است .

● ۶۵ سال هنر

بهزاد از ۷سالگی دستی توانادر کارنقاشی داشت و دراین ایام در مجمع‌الصنایع زیرنظر استادان فن تجربه می‌آموخت و دراین هنرکده که درهرغرفه آن،هنرمندان شاگردان رابه‌راز ورمز هنرهای بومی آشنا میکردند بهزاد ، دنیای کوچکی بود که هیچکس خبر از گسترش بیحد آن‌نداشت واین کودك خرد،برآن‌بود تاجهان جادوئی خیال راباین‌نگارخانه ارژنك را درسیطره قلم‌مو رنگهای ظریف ، به‌بندکشد و کشید .

بعدگرفتار یهودیها شد که‌سخت خواستار کار او بودند از آنرو که شیوه استادکمال‌الدین بهزاد راداشت ودلالان هنری را از این نمدکلاهی بود .

دیرزمانی گذشت تااستاد شیوه‌خاص خودرا یافت و باگشت وگذاری در کارهای اروپائی به‌نوکردن جامه مینیاتور ایرانی پرداخت .

مینیاتور که از پایان دورهٔ صفویه تاکنون شیوه‌ای سخت تکراری و مبتذل داشت باکارهای بهزاد ومتنی چندازیاران او رونقی یافت وبدانجا رسید که ژان‌کوکتو درباره اونوشت:

بهزادپیغمبر افسونگری‌است از مشرق زمین داستانسرا ،در عرصه هنر مینیاتور قرن ما از جهت قدرت طرح و رنك‌آمیزی تنها یك استاد وجود دارد واو حسین بهزاد هنرمند ساحر سرزمین هزار و یکشب است.

*** تحول بیسابقه**

استاد بهزاد درهنر مینیاتور تحول ایجاد کرد وکار های اورا بایدسومین مرحله تاریخ هنر مینیاتور در ایران که از دوران تسلط مغولان آغاز شد به‌شمار آوریم دد دوران مغول‌ها و همچنین صفویه با توجه بـه اینکه مینیاتور ریشه‌اش از سرزمین چین است و زاده تصاویر چینی بـود وی با دنباله‌روی مخالف بود و عقیده داشت که تبعیت ازاسلوب و قواعد خاص نوعی قید و بند بـر

از روی خطوط‌سیمای‌نژاد زردکشیده میشد ، ولی‌استاد بهزادصورت‌مغولی و چینی را بایك اقدام انقلابی از کارهای خودبیرون‌برد. وسبکی‌پدید آورد که‌نه تقلید از کار پیشینیان‌بود ونه خارج از چارچوب قواعد اساسی مینیاتور وبه‌این ترتیب‌از زوال‌جهانی آن جلوگیری کرد ، زیرا در آن هنگام (در حدود ۴۰ سال قبل) این هنر در فرانسه نیز روبه‌انحطاط گذارده‌بود.

استاد بـه اخـذ نشان هـای مهمی نائل آمد و در مسابقه بین‌المللی نقاشی «موناپولی» اول شد.

بهزاد بقدری بکار خود علاقمند بود که دوسال قبل هنگامیکه در بیمارستان شوروی بستری بود گفت: دلم میخواهد زنده بمانم تا ۲تابلوی نیمه‌تمام خود را تکمیل کنم .

استاد بهزاد به آرزوی خود رسید ولی باز هم از اوه تابلوی نیمه‌تمام ماند ، چون او همیشه کار میکرد و کارش تمامی نداشت.

استاد بهزاد در سال۱۲۷۳شمسی در تهران پابه عرصه وجود نهاد

استاد در سال ۱۳۱۴ به فرانسه مسافرت کرد و به مطالعه هنر پرداخت و از آنجا نیز به ورشو رفت .

*** جنبه علمی**

استاد بهزاد به مینیاتور و نقاشی جنبه علمی داد و انتخاب رنك راآزاد گذارد .

*** میخواست زنده‌بماند**

آخرین نگرانی استاد این بود کـه نتوانست کار های نیمه تمام خود را تکمیل کند .

درفرصتی کوتاه‌بامحمد تجویدی که از شاگردان استاد است یاد بهزاد

*** ساعت هشت و چهل دقیقه بعداز ظهر یکشنبه‌استاد بهزاد پس از یك کسالت چند ماهه که در چند روز اخیر شدت یافته بود دیده ازجهان فرو بست**

استاد بعداز ظهر آنروز لب ازسخن فرو بست و تا آخرین لحظات حیات ، مات و گرفته بگوشه‌ای می‌نگریست وشاید دراین اندیشه بود که تابلو هـای نیمه تمام اورا چه کسی بپایان خواهد برد و سرنوشت مینیاتور ایران پس از اوچه‌خواهد شد

*** عباس معیری شاگرد ارزنده استاد در آخرین ساعات عمر بربالین او بود**

● دراین اواخر، عنوان استاد افتخاری دانشکده هنر های زیبا استاد بهزاد را از قدر شناسی هنـر ـ دوستان مطمئن کرده بود .

*** وجا دارد که نمایشگاه کاملی از کارهای او بهمت وزارت فرهنك و هنر برپا شود**

* استاد بهزاد در حدود ۴۰۰ تابلوی بزرك و کوچك ساخته بودکه تابلوی شاهنامه اوکه یکی ازکارهای ارزشمند استاداست ، دراختیار علی‌جلالی است

*** بسیاری از کارهای استاد بهزاد د رموزه هنر های تزئینی ویا در هنرهای زیبای کشور است ـ ازکار های نیمه تمام استاد بهزاد وآنچه که در خانهٔ او بوده فیلمی تهیه شده‌است**

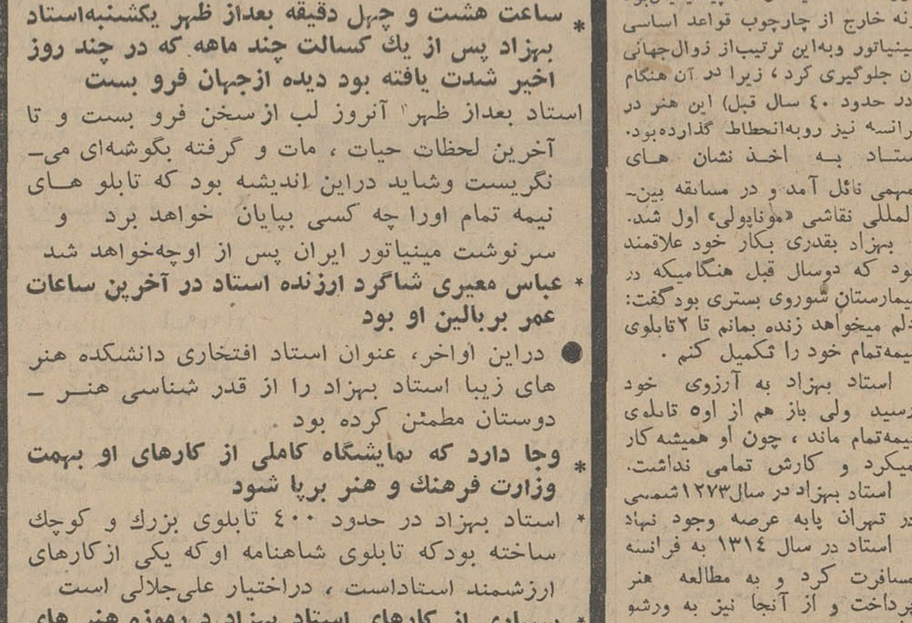

همانگونه که اطلاع دادیم وزارت فرهنك‌وهنر درجریان برگزاری جشن فرهنك وهنر که در آبان ماه برگزارمی گردد .اکثریت فیلمهای‌قابل توجه خود را در ۱۰۷سینمای تهران و کلیه سینماهای شهرستانها نمایش خواهدداد. عکس فوق از فیلم زندگی استاد بهزاد مینیاتوریست‌بزرك ایران می‌باشد .

هنری قدیمی دنیائی زنده‌وجاندار و متحول آفرید .

ـ بهزاد با ساده‌تر کردن خطوط تاحد اعجاز توانست شیوه‌ای‌قاطع و«ارگانیك» بیافریند و فضای یـك هنرامروز

جوایز

- دریافت دیپلم المپیك برای تشکیل نمایشگاه‌نقاشی المپیك .
- نشان درجه اول مسابقه نقاشی بین‌المللی‌که در شهر «موناپولی» باسرکت ۶۰ کشور تشکیل‌شد ودرتهیه کارت‌کریسمس برنده جایزه اول اعلام شد .
- نشان بوعلی ازطرف موزه ایران باستان بمناسبت تشکیل غرفه بهزاد در جشن هزاره بوعلی
- دونشان درجه اول ازطرف وزارت فرهنك و هنـر

هنرمند اجباری نـدارد از جـعبه رنگهای عالی استفاده کند

محمد نصیری
برسکوی افتخار
دسته خروس‌وزن المپیك

کارخانجات آدامس خروس‌نشان

صمیمانه ترین تبریکات خود را به‌قهرمان نیرومند ایران محمدنصیری که دربازیهای‌المپیك ۱۹۶۸ مکزیکومقام اول را در دسته خروس وزن نائل‌شده وافتخاری بزرگ برای‌ملت‌ایران کسب کرده ، تقدیم میدارد . بمنظور تقدیر و بزرگداشت از پیروزیهای قهرمانان ایران،در مراجعت قهرمانان بوطن جشن باشکوهی از طرف کارخانجات آدامس خروس نشان ترتیب داده خواهد شد.

نیازمندیهای شما

تلفن ۳۱۱۲۰
داخلی ۲۵۷ ـ ۳۱۰۷۱

استخدام

سازمان چای ممتاز موشك نشان
به ۲۰ نفر توزیع کننده نیازمند است فقط از ساعت ۷ ونیم تا ۸ و نیم و از ۲ و نیم تا ۳ و نیم بخیابان رامسر کوچه ثاقب کاشی ۳۱ مراجعه شود.
۱ـ۱۰ آ ـ ۱۷۹۲

شرکت صنعتی ساراول
احتیاج به یك نفر انبار دار تمام وقت واجد شرائط ذیل با حقوق مکفی دارد.
داشتن حداقل پنج سال سابقه انبار داری صنعتی و شناسائی کامل لوله و اتصالات و لوازم فنی دارا بودن اطلاعات کافی در نگهداری حساب انبار بطریق کاردکس حد اکثر سن ۳۰ سال سپردن ضامن طبق مقررات شرکت واجدین شرایط : به شرکت ساراول ویلا خیابان دامغان شماره ۶ مراجعه نمایند.
۱ـ۵ آ ـ ۴۴۱۳۸

ارج
ARJ
ارج استخدام میکند
۱ـ مسئول اداره زمان سنجی با داشتن تجربه در کار های زمان سنجی و حداقل تحصیلات دیپلم متوسطه.
۲ـ تکنیسین برق.
۳ـ ماشین نویس فارسی، لاتین باسابقه کار در تهیه نامه ها و مکاتبات انگلیسی.
۴ـ سرپرست کارگاه ـ باداشتن سابقه کار در مشاغل فنی و حداقل تحصیلات سوم متوسطه.
۵ـ تعمیر کار یخچال و کولر با حداقل سواد خواندن و نوشتن
۶ـ سرپرست کارگاه آبکاری، با داشتن سابقه کار در آبکاری کوروم و آلومینیوم و تحصیلات حدود دیپلم.
شرکت سهامی ارج، جاده کرج کیلو متر ۱۲
۳ـ۱ آ ـ ۴۴۱۹۶

راننده پایه یکم
شرکت سهامی ریسندگی و بافندگی فخر ایران برای تکمیل کادر رانندگی قسمت حمل و نقل کارخانجات خود واقع در هشتاد کیلو متری جاده تهران ـ قزوین چند نفر راننده پایه یکم مجرب و باسواد را با حقوق وفوق العاده ماهیانه ده هزار ریال استخدام می نماید. داوطلبین میتوانند به تلفن ۴۷۰۵۸ مراجعه نمایند.
۳ـ۱ آ ـ ۲۲۶۷۹

استخدام
یك عده دوشیزه یا بانو با مشخصات زیر استخدام میشوند.
۱ـ آشنایی یکی از زبانهای خارجی
۲ـ تحصیلات حدود دیپلم.
۳ـ سن بین ۱۸ الی ۳۵
۴ـ خواهان درآمدی بیش از ۱۲۰۰۰ ریال در ماه داوطلبین به آدرس خیابان ویلا خیابان اراك شماره ۶۲ مراجعه کنند.
۲ـ۱ آ ـ ۴۴۲۵۶

شرکت ابوالحسن دیباوشرکاء
چندنفر کارمند که مسلط به زبانهای فارسی و انگلیسی باشند باحقوق مکفی استخدام مینماید.
متقاضیان همه روزه از ساعت ۵ تا ۷ بعداز ظهر بدفتر شرکت واقع در خیابان حافظ ـ مقابل پارك هتل مراجعه نمایند.
۵ـ۱ آ ـ ۴۲۴۳۲

شرکت سهامی پیچ و مهره ایران بافراد زیر نیازمنداست
یکنفر راننده پایه ۲ شخصی با سابقه کار
یکنفر تراشکار باسابقه کار
یکنفر متصدی برق باسابقه کار
آدرس : تهران پارس روبروی پمپ بنزین دوم
۶ـ۱ آ ـ ۱۷۹۳

یك شرکت بزرك تولیدی
درتهران به یکنفر مترجم زبان انگلیسی که دارای سابقه و تجربه کافی در نامه نویسی بازرگانی باشد نیاز دارد کسانیکه بزبان آلمانی آشنائی داشته باشندحق تقدم دارند. خواهشمند است تقاضای خود را به انضمام عکس ورونوشت شناسنامه وذکر سوابق براهنمای شماره ۲۵۹ روزنامه ارسال دارید.
۳ـ۱ آ ـ ۲۲۶۵۹

بانو یا دوشیزه آشنا
به تکلم انگلیسی تمام روز مورد نیاز است تلفن ۴۰۰۰۰
۲ـ۱ آ ـ ۱۸۵۶

استخدام سکرتر
بیك نفر دوشیزه سکرتر نامه نگار نیم وقت احتیاج است واجدین شرایط به آدرس شرکت مهندسی ترمیك جاده قدیم شمیران خیابان مزین الدوله شماره ۴۶ تلفن : ۷۲۱۴۰ ـ و ۷۶۵۶۴۵
۲ـ۱ آ ـ ۱۸۵۲

بیك نفر کارگر
که آشنائی کامل به خیاطی داشته باشد نیازمندیم تلفن ۷۵۶۴۸۹
۳ـ۲ آ ـ ۲۲۰۶۹

استخدام سکرتر
یك نفر دوشیزه یا بانو که آشنائی کامل به ماشین نویسی فارسی و لاتین وامور بایگانی داشته باشد استخدام میشود.
داوطلبین به شرکت مدرن تکنیك ایرانشهر نبش ثریا تلفن ۶۹۰۵۷ مراجعه نمایند.
آ ـ ۴۴۳۹۸

آگهی استخدام
چهار نفر فروشنده سیار که آشنائی کامل به فروش وویزیت عاملین تهران و شهرستانها داشته ودارای گواهینامه رانندگی باشند نیازمندیم.
سن حداکثر ۲۵ الی ۳۰ سال
با معرفی ضامن معتبر داوطلبان تقاضای خودرا همراه یك قطعه عکس ومشخصات کامل تحصیلی و سوابق کار خود به صندوق پستی ۱۰۷۵ ارسال دارند.
۲ـ۱ آ ـ ۴۴۱۲

یکنفر دوشیزه یا بانو
که زبان انگلیسی و ماشین نویسی لاتین را بخوبی بداند ودر امور ترجمه و نوشتن نامه های تجارتی بزبان انگلیسی تسلط کامل و سابقه کار داشته باشد برای تمام وقت در یك شرکت بزرك با حقوق مکفی استخدام می شود خواهشمند است تقاضای خود را با ذکر سوابق کار ورونوشت شناسنامه و یك قطعه عکس به راهنمای شماره ۲۵۶ ارسال دارید
۳ـ۱ آ ـ ۲۲۲۷۱

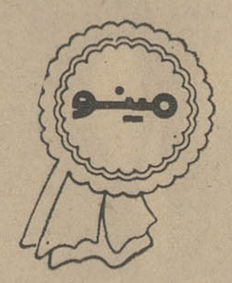

شرکت سهامی صنعتی پارس تولید کننده محصولات مینو. جهت تکمیل کادر فروش خود احتیاج بچند نفر جوان دیپلمه فعال دارد.
سازمان فروش شرکت سهامی صنعتی پارس که دائما در حال توسعه است فرصت بسیار جالبی را بکسانی که قصد دارند در نتیجه فعالیت و کوشش خود پیشرفت نمایند پیشنهاد میکند کسانی که پس از برآمدن از عهده آزمایشات تعیین شده و موفقیت در مصاحبه استخدام شوند حقوق و مزایای مکفی پرداخت خواهد شد.
کسانی که استخدام شوند از مزایای آئین نامه های بهداشت بازنشستگی ووام مسکن استفاده خواهند نمود.
فرصت برای پیشرفت و ترقی در شغلی که پیشنهاد شده است بسیار زیاد است.
داوطلبانی که خدمت نظام را انجام ویا دارای معافی میباشند میتوانند تقاضای خود را با ذکر مشخصات کامل و یك قطعه عکس به صندوق پستی ۳۰۰۹ تهران قسمت کارگزینی ارسال نمایند.
۳ـ۱ آ ـ ۴۳۸۳۶

بیکنفر دوشیزه یا بانو
که آشنائی کامل به زبان انگلیسی داشته باشد برای تصدی تلفن نیازمندیم تلفن ۳۰۱۲۴۹
۲ـ۱ آ ـ ۲۲۴۲۹

تعدادی کارگر وآهنگر
راننده پایه ۲ همگانی موردنیاز فوری است. به آدرس میدان فردوسی ـ ساختمان عظیمی ـ مراجعه شود ـ شرکت سهامی نیر پارس
۳ـ۱ آ ـ ۲۲۵۹۷

آگهی استخدام
اداره کل مشاغل و کاریابی این وزارت احتیاج بیك نفر متخصص با مشخصات زیر : برای اشتغال در یك شرکت خصوصی دارد.
«امور منشیگری در زبان انگلیسی»
مراتب بدین وسیله جهت اطلاع داوطلبان واجد شرایط اعلام میگردد تا ظرف یك هفته از تاریخ انتشار این آگهی بوزارت کار و امور اجتماعی طبقه چهارم اطاق شماره ۴۱۵ مراجعه نمایند.
وزارت کار وامور اجتماعی
۱ـ۲۲۷۴۱

شرکت سهامی پیکمان
بچند نفر ماشین نویس زن که از عهده تایپ فارسی و لاتین برآیند احتیاج دارد داوطلبان از ساعت ۵ الی ۸ بعد ازظهر به تلفن ۷۵۹۵۵۱ مراجعه فرمایند.
آ ـ ۲۲۷۲۹

آگهی استخدام
یکی از موسسات صنعتی وتولیدی معتبر شش نفر داوطلب مرد واجد شرایط زیر :
۱ـ داشتن تحصیلات حداقل سوم وحداکثر پنجم متوسطه در رشته های فنی (برق ـ مکانیك ـ فلزکاری) از هنرستان صنعتی یا رشته علمی (ریاضی و طبیعی).
۲ـ سن کمتر از ۲۵ و بیشتر از ۳۵ سال نباشد.
۳ـ خدمت وظیفه را انجام داده یا برك معافیت دائم غیر طبی داشته باشند.
۴ـ حداقل سه سال تجربه و سابقه کار در یکی از موسسات صنعتی داشته باشند.
۵ـ از سلامت کامل جسمانی برخوردار و دارای بنیه بدنی باشند.
۶ـ از موسسات و اداراتی که خدمت کرده‌اند رضایت نامه داشته باشند.
رابا حقوق و مزایای مکفی استخدام مینماید. دارندگان شرایط بالا با صندوق پستی شماره ۱۲۹۷ ـ ۱۲ مکاتبه نمایندو ضمن ارسال فتوکپی مدارك لازمه آدرس روشن وحتی‌الامکان شماره تلفن خود را بنویسند.
۲ـ۱ آ ـ ۴۴۴۳۶

یك نفر منشی با سابقه
در امور حسابداری ارزی وارداتی مورد نیاز است تلفن ۳۳۷۸۱۳
۲ـ۱ آ ـ ۲۲۷۶۵

تهران کلینیك
برای منشی گری بچند نفر دوشیزه آشنا بزبان انگلیسی احتیاج دارد. تلفن ۶۸۵۲۱.
۲ـ۱ آ ـ ۲۲۶۸۹

شریك

جهت سرمایه گذاری
در کار تولیدی پرمنفعتی که مقدمات آن فراهم شده است بیك یا چند نفر شریك نیازمندیم تلفن ۲۰۶۳۸
۳ـ۱ آ ـ ۲۲۵۲۱

جویای کار

پزشك عمومی دارای پروانه
دائم و ۱۲ سال سابقه کار در مانگاهی حاضر است کشیك شبانه یکی از بیمارستان ها ویادرمانگاه راعهده‌دار شود صبحها به تلفن ۷۸۱۹۰۲ مراجعه فرمایند.
۲ـ۱ آ ـ ۱۷۴۶

یکنفر کمك مهندس راه وساختمان
جویای کار است براهنمای شماره ۲۵۷ روزنامه اطلاعات مراجعه فرمائید.
۵ـ۱ آ ـ ۲۲۴۶۹

یك دکتر متخصص داخلی عصرها
برای کار اماده است لطفا روزها به تلفن ۲۵۳۲۲ مراجعه فرمائید
۱۵ـ۱ آ ـ ۳۹۰۸۸

جوانی با داشتن
آشنائی کامل به مرغداری حاضر است باعلاقمندان به اینکار همکاری کند برای اطلاع بیشتر براهنمای شماره ۲۶۱ روزنامه اطلاعات مراجعه فرمایند.
۱ـ۲۲۷۳۳

گم شده

یکعدد کیف دستی محتوی
مقداری اسناد رسمی و مدارك ضروری خانوادگی با مبلغ ۱۲۰۰ تومان پول در مسافرت بین راه منجیل ـ قزوین مفقود شده است. از یابنده استدعا دارد هر طوریکه خود صلاح بداند یا اینکه پولها را بعنوان پاداش برداشته مدارك را بوسیله پست بنشانی زیر ارسال فرمایند. بدیهی است در مقابل خدمت بزرگی که انجام میدهند حتماً تشکرات عمیق وسپاس بی پایان بنده را نیز خواهند پذیرفت. تهران خیابان ۲۹ اسفند (شمالی) کوچه صارمی شماره ۲۰ تلفن ۹۵۳۱۵۲ دریائی

دو برگ سفته های
شماره ۲۹۹۸۳۶ و ۲۹۹۸۳۷ سری ج اینجانب اسداله حضرت زاده که ناقص بود مفقود گردیده و ازارزش واعتبار ساقط است تلفن ۲۴۲۳۵

روز شنبه ۲۰ مهرماه ۴۷ در اوایل خیابان سیروس یك برك شناسنامه صادره از شیراز بشماره ۱ تولد ۱۳۱۰ و یك دفتر چه پس انداز بانك صادرات و چند عدد سفته ویك ته‌چك بانك صادرات ودفترچه خاتمه خدمت و تقریباً ۲۵ برك حکم رونوشت چك و دادگاه مفقود شده از یابنده تقاضا میشود به آدرس مسافرخانه امید تلفن ۵۸۱۱۱۶ میدان راه‌آهن مقابل میدان ورزشی داخل پاساژ دریانی اطلاع ومژدگانی دریافت دارد.
قدرت‌اله انجیری
۱ـ۲۲۷۵۳

گذرنامه شماره ۷۹۱۱۹۷
بنام جمشید وزیری مفقود شده از یابنده تقاضا میشود به آدرس امیریه مقابل منیریه دوزندگی وزیری داده و مژدگانی دریافت دارد.

پیدا شده

در جایگاه مدعوین هنگام مراسم افتتاح مجلسین (روز یکشنبه ۱۴ مهرماه) مبلغی وجه نقد پیدا شده است.
از مدعوین محترمی که پول خود را گم کرده است خواهشمند است به بازرسی مجلس سنا مراجعه و پول خودرا دریافت نماید.
۲ـ۴۴۵۰۲

در یکی از خیابانهای
تهران مقداری پول پیدا شده است از صاحب پول خواهشمند است ضمن دادن نشانی کامل برای دریافت آن به شرکت کفپوش طلائی تلفن ۷۶۳۷۷۹ مراجعه نماید.
۳ـ۱ آ ـ ۴۴۲۲۰

خرید فصل

اطلاعیه کارول
انواع البسه جیر و چرم وپوست طبیعی همه رنك مدلهای ۶۹ اندازه های مختلف موجود سفارشات وتعمیرات شستشو زیر نظر متخصص پذیرفته میشود
سه‌راه شاه جنب پاساژ دیبا تلفن ۴۵۳۵۹ کارول
۶ـ۱ آ ـ ۱۷۷۲

اف ـ اف
یکی از مسائل مورد توجه زندگی در قرن حاضر فراهم آوردن تسهیلات کافی برای راحت زیستن است. با توجه باین نکته موسسات مختلف دست بکار تهیه و سائل گوناگونی شده‌اند که بازده آن همان راحتی و آسایش بیشتر خانواده‌هاست.
ازوسائل مدرنی که امروزه کمك موثری دراین راه به خانواده ها میکند دستگاه درباز کن برقی گروته ـ اف. اف ساخت آلمان غربی است من بشما خانم وآقای عزیز توصیه میکنم که اگر مایلید از شکایت های مداوم مستخدم درمورد گشودن وبستن در آسوده باشید، یك دستگاه اف. اف گروته رادر منزل خود نصب کنید. اما نکته اینکه قابل دقت و توجه است اینستکه نام هر درباز کن برقی اف. اف نیست بلکه اف. اف ـ گروته نام کارخانه سازنده دستگاه های معروف درباز کن برقی وارتباط داخلی در آلمان غربی است که با ۷۸ سال سابقه شهرت جهانی دارد و نمایندگی انحصاری آنرا در ایران شرکت کازور واقع درخیابان سعدی جنوبی ـ پاساژ صدفی نژاد تلفن ۳۳۵۸۴۴ به عهده دارد.
۶ـ۱ آ ـ ۱۷۷۱

سازمانهای فنی و فرهنگی

فقط با ۳۰ تومان شهریه
ماشین نویسی فارسی انگلیسی و آلمانی بیاموزید و با معرفی ما به کار مشغول شوید کار و آموزش
۱۵ـ۱ آ ـ ۱۸۲۴

فقط با ۴۲۰ تومان
باقساط انگلیسی، فرانسه یا شورت هند با تضمین توسط بانوان خارجی وسیله رفت و آمد ماشین نویسی مجانی مکتب انگلیسی نژادپهلوی مقابل کاخ مرمر تلفن ۴۲۰۸۶ و ۴۷۱۴۱
۱۰ـ۱ آ ـ ۱۸۳۲

فقط تا چهارم آبان
برای دوره های جدید رادیو، تلویزیون ترانزیستوری، نقشه کشی برق و فشار قوی کار اموز میپذیریم بفارغ التحصیلان گواهی ـ نامه رسمی داده میشود کار آموزش
۱۰ـ۱ آ ـ ۱۸۳۰

تعلیم رانندگی
هنرستان فنی رانندگی پرستو.
مرکز اموزش صحیح رانندگی و مکانیکی و ترافیك خیابان شاپور چهار راه گمرك تلفن ۲۳۹۱۶
۲۶ـ۱ ـ ۱۵۶۳

تدریس خصوصی

انگلیسی توسط بانوی انگلیسی
فرانسه توسط بانوی فرانسوی
تلفن‌های ۴۷۱۴۱ و ۴۲۰۸۶
۲۶ـ۱ آ ـ ۱۴۱۷

تعلیم گیتار آکورد ئون پیانو
ورقصهای غربی و شرقی درمنزل شما برای شمیرانات وسیله موجود است تلفن ۶۱۲۳۵۸
۲۵۱ـ آ ـ ۲۰۷۱۵

معلم خارجی برای تدریس انگلیسی
ومکالمه خصوصی ـ صد قدم بالاتر از چهارراه یوسف‌آباد ـ کوچه اظهری شماره ۱ طبقه سوم ـ ۸ صبح تا ۸ شب
۱ـ ۵ آ ـ ۲۲۳۵۹

کلیه دروس ریاضی ششم ریاضی
خصوصی تدریس میشود تلفن ۷۸۱۷۷۶
۱۰ـ۱ آ ـ ۲۲۷۰۷

ریاضیات و فیزیك شیمی
متوسطه بویژه ششم توسط دانشجوی فنی باتجربه باتضمین دقت عمل تلفن ۹۵۳۸۸۷
۱۰ـ۱ آ ـ ۲۱۹۵۹

فقه ـ عربی و منطق
تلفن ۹۳۷۶۲
آ ـ ۲۱۲۲۳ ۹ـ۱۰

تدریس خصوصی انگلیسی
سیکل اول و دوم متوسطه ـ اعزام محصلین ـ مکالمه وسیله فارغ التحصیل زبان از آمریکا بعداز ظهرها تلفن ۷۵۷۷۸۵
۱۵ـ۱ آ ـ ۲۲۷۶۳

کلاس منشیگری

دوره جدید کلاس منشیگری تشکیل میشود نامه نگاری، حسابداری بایگانی، ماشین نویسی فارسی و لاتین و قوانین اجتماعی قسمتی ازدروس این کلاس است، قبلا نام نویسی فرمائید.

کلاس رادیو و تلویزیون رادیوی مجانی
دوره جدید کلاس رادیو تلویزیون از ۲۴ مهر ماه با استفاده ازمدرن ترین وسائل الکترونیکی در کاخ دانش تشکیل میشود. بهر یك از شاگردان یکدستگاه رادیوی کامل ۵ لامپ دو موج مجانا برای مونتاژ داده میشود. قبلا نام نویسی فرمائید.

کاخ دانش
خیابان نادری پاساژ معتمد خیابان فرانسه کوچه مرجان

متفرقه

محضر قوام
دفترخانه اسناد رسمی ۲۰۹ ازدواج ۱۲۵ و طلاق ۵۰
خیابان پهلوی ضلع جنوبی بلوار الیزابت تلفن ۶۱۳۷۸۲
۲۶ـ۱ آ ـ ۱۷۰۴

استفاده از سالن انجمن دوشیزگان و بانوان
سالن انجمن دوشیزگان و بانوان که یکی از مجهز ترین سالن های تهران بشمار میرود، آماده برای برگزاری جشن‌های عروسی، مجالس سخنرانی، مهمانی های خصوصی، ایجاد نمایشگاه و غیره است. برای کسب اطلاعات بیشتر بادفتر انجمن واقع در خیابان بهار نبش خیابان نامجو یا تلفن شماره ۷۵۶۸۳۱ تماس بگیرید.
۹ـ۶ آ ـ ۴۲۹۸۶

تانکر سازی لوپ
تانکر از ۵۰۰ تا ۵۰۰۰۰ لیتر موجود سفارشات ۴۸ ساعته انجام میگردد خیابان قزوین تلفن ۹۴۴۱۴
۲۶ـ۱ آ ـ ۱۷۹۰

استفاده از سالن انجمن دوشیزگان و بانوان
سالن انجمن دوشیزگان و بانوان که یکی از مجهز ترین سالن های تهران بشمار میرود، آماده برای برگزاری جشن‌های عروسی، مجالس سخنرانی، مهمانی های خصوصی، ایجاد نمایشگاه و غیره است. برای کسب اطلاعات بیشتر بادفتر انجمن واقع در خیابان بهار نبش خیابان نامجو یا تلفن شماره ۷۵۶۸۳۱ تماس بگیرید.
۹ـ۶ آ ـ ۴۲۹۸۶

تانکر سازی لوپ
تانکر از ۵۰۰ تا ۵۰۰۰۰ لیتر موجود سفارشات ۴۸ ساعته انجام میگردد خیابان قزوین تلفن ۹۴۴۱۴
۲۶ـ۱ آ ـ ۱۷۹۰

تلفنهای روزنامه اطلاعات

شماره‌های جدید تلفن‌های اطلاعات
شماره‌های جدید تلفنهای موسسه اطلاعات بشرح زیر میباشد :

تلفنخانه	۳۱۱۰۷۱
سردبیر روزنامه	۳۱۱۲۱۰
سرویس اقتصادی ـ سیاسی	۳۱۱۲۱۱
سرویس حوادث	۳۱۱۲۱۲
شعبه آگهی‌ها	۳۱۱۲۱۳
نیازمندیها	۳۱۱۲۲۰
نیازمندیها	۳۱۱۲۲۴
سازمان تنظیم آگهی	۳۱۱۲۱۴
سازمان تنظیم آگهی	۳۱۱۲۱۵
آگهی سینمائی	۳۱۱۲۱۶
سازمان شهرستانها	۳۱۱۲۰۱
سازمان شهرستانها	۳۱۱۲۰۲
سازمان شهرستانها	۳۱۱۲۰۳
آگهی شهرستانها	۳۱۱۲۲۱
اطلاعات هفتگی	۳۱۱۲۰۴
اطلاعات بانوان	۳۱۱۲۰۰
اطلاعات جوانان	۳۱۱۲۰۵
اطلاعات دختران و پسران	۳۱۱۲۰۶
مجله الاخاء	۳۱۱۲۲۲
ژورنال دوتهران و تهران جرنال	۳۱۱۲۱۸
ابونمان ژورنال دوتهران	۳۱۱۲۱۷
آگهی مجلات	۳۱۱۲۰۸
آگهی تهران جرنال و ژورنال دو تهران	۳۱۱۲۲۳
سازمان وصول	۳۱۱۲۰۷
آرشیو	۳۱۱۲۱۹

صاحب امتیاز و مدیر مسئول
عباس مسعودی
خیابان خیام ـ ایران چاپ
تلفنخانه اطلاعات ۳۱۱۰۷۰ تا ۳۱۱۰۸۳
شعبه آگهی‌ها ۳۱۱۲۱۳
نیازمندیها ۳۱۱۲۲۰

راهنمای پزشکی اطلاعات

متخصص بیماریهای سل وریوی
دکتر هوشنك طبیب‌زاده خیابان پهلوی نزدیك سینما مهتاب ۴۰۵۰۲

دکتر حسین حمید زاده بیماری سل خیابان فرانسه رازی ۷۸ تلفن ۴۴۷۷۴

متخصصین بیماری پوست
دکتر نوری ـ متخصص بیماریهای پوست و موی سر تلفن ۳۳۴۷۳۲
جاده قدیم شمیران باغ صبا ایستگاه سلیم ۳ تا ۶ بقیه ساعتها تعیین وقت قبلی

دکتر خشنود ـ متخصص بیماریهای پوست
شاهرضا مقابل لاله‌زارنو تلفن ۴۹۶۳۲ پذیرائی با تعیین وقت قبلی

موی سر ـ پوست
دکتر مرتضی سرفراز
باجدیدترین وسائل درمانی مربوطه از آمریکا مراجعت نموده خیابان قدیم شمیران ـ سید خندان بذیرائی ـ صبح وعصر

متخصصین قلب
دکتر علی نویسرکانی متخصص قلب وعروق از امریکا
آدرس : تلاقی شاه و شیخ هادی پلاك ۱۰۶ تلفن مطب ۶۱۱۷۷۸
منزل ۷۶۵۰۳۳

مفاصل استخوان ـ متخصص ارتوپدی
دکتر کیوان گوهر درخشان ـ خیابان کاخ جنوبی
کوچه هلالی شماره ۱۱ پذیرائی ۵ تا ۸ بعداز ظهر تلفن ۴۱۷۰۴

متخصصین جراحی عمومی
درمان سریع واریس ـ هادی فرزانه
متخصص در جراحی عمومی از ژنو انگلستان نشانی مطب، روبروی هواپیمائی ملی ایران، خیابان دامغان بذیرائی ۴ ـ ۸ تلفن ۶۷۱۳۹.

دکتر محمد فرهمند رضوی
متخصص جراحی عمومی وجراحی کودکان از آلمان خیابان تخت ـ جمشید شرقی شماره ۳۶۰ نزدیك چهار راه بهار تلفن ۷۳۳۰۰ پذیرائی صبحها ۱۰ تا ۱۲ بعد از ظهر ها ۴ و نیم تا ۷ و نیم.

متخصصین جراحی مغز
دکتر محمود عالم ـ متخصص جراحی مغز و اعصاب
چهار راه شاه اول کوچه سیمرغ تلفن ۶۱۱۲۱۲ و ۷۵۸۶۴۳

متخصص امراض زنان
دکتر یدالله امیر اصلانی متخصص وجراح در امراض زنان و زایمان ونازایی عضو جامعه سرطان شناسان آلمان
نشانی . بالای بلوار الیزابت کاخ شمالی شماره ۷۷ پذیرائی ۵ تا ۸

دکتر جمشید کاوه ـ متخصص وجراح امراض زنان و زایمان ونازائی از آلمان تشخیص ودرمان زودرس سرطان پهلوی چهار راه امیراکرم شماره ۱۴۵ تلفن ۶۵۰۶۷

متخصصین بیماری چشم
دکتر هوشنك برجیس جراح و متخصص چشم از امریکا
دارای تخصص در عینك نامرئی خیابان بزرگمهر شماره ۶۰ تلفن ۶۹۰۱۲ پذیرائی صبح و عصر

دکتر لبوی متخصص چشم
خیابان پهلوی پائین چهارراه شاه کوچه ملك ۲ تا ۴ بعد از ظهر

متخصصین بیماری خون
دکتر نصرت‌الله گرجی ازدانشگاه پاریس دروازه دولت ۳۳۴۳۸۹

متخصصین بیماری جهاز هاضمه
بیماریهای معده، کبد وروده، بواسیر بدون عمل جراحی دکتر رفیعی متخصص از دانشگاه پاریس جامی اول کوچه پاریس تلفن ۴۸۱۸۹

دکتر قدیشاء بیماریهای معده، کبد، روده، رژیم غذائی (چاقی) ۶۰۳۰۰

درمان بواسیر بدون جراحی، فیستول، فیسور با متد مولر دکتر عباس نیك نژاد خیابان گرگان جنوبی گرامی عصرها تلفن ۷۰۵۷۷۵

درمان فلج
معالجه فلج، فشارخون با روش هموپاتیك بیسابقه در ایران دکتر حسن بهره‌مند از دانشگاه هند با چهل سال سابقه سعدی شمال بیمه ۳۰۱۶۱۷ ـ ۸۶۳۲۸

دکتر ناصر برجیس صبح و عصر خیابان سپه چهارراه پهلوی

بیماریهای داخلی
دکتر فرنوش داخلی، پوست وتناسلی گواهینامه از پاریس ۴۸۵۵۵

دکتر بهمن جوانمردی متخصص امراض ریوی و عمومی
پذیرائی صبح و عصر خیابان پهلوی مقابل کافه شهرداری تلفن ۶۴۳۵۱

ترك تریاك و هروئین
دکتر صفائی با ۲۹ سال سابقه و متد جدید بستری و سرپائی سعدی شمالی جنب بانك بیمه ۳۰۴۱۵۳

بیماریهای دهان ودندان
دکتر مجید صارمی دندانپزشك گواهینامه درجراحی از امریکا ۶۲۲۸۴۱

مطب ـ دکتر فرهنك ـ دندانپزشك
به اوایل خیابان آیزنهاور نزدیك میدان ۲۴ اسفند انتقال یافت ۴۳۹۹۸

بیماریهای آمیزشی
دکتر یحیی صدری
بیماریهای امیزشی و مجاری ادرار، میدان بهارستان خیابان صفی علیشاه
دکتر معانی ـ بیماریهای امیزشی، فردوسی مقابل بانکملی پس انداز
دکتر محمدرضا مسدد ـ بیماریهای آمیزشی ـ دروازه دولت ۳۳۴۳۸۹
دکتر پولوسا بیماریهای امیزشی و مجاری ادرار، فردوسی بالا کوچه صادق ۳۱۲۵۸۹
دکتر جناب‌زاده، بیماریهای امیزشی خیابان منوچهری مقابل کوچه ژاندارك
دکتر احتیاطی دیپلمه امریکا
بیماریهای امیزشی، مجاری ادرار سپه چهارراه پهلوی تلفن ۶۸۴۸۷
کلینیك پزشکی
بیماری های آمیزشی. مجاری ادراز و کلیوی اول خیابان شاهپور روبروی سینما جهان مطب سابق دکتر روحی

درمانگاه تخصصی اعصاب وروان
مخصوص درمان معتادین بالکل و تریاك بعداز ظهر ها ۶۸۲۶۴

داروخانه‌ها

داروخانه شبانه‌روزی تخت جمشید درتمام ساعات شبانه روزی در خدمت شما است تلفن ۶۸۱۰۱ و ۶۷۸۲۳

داروخانه شبانه‌روزی پارس
جاده پهلوی شمالی پارك ساعی تلفن ۶۲۰۲۷۹ و ۶۲۹۴۹۱

داروخانه شبانه روزی برچم میدان شهناز خیابان شهناز تلفن ۷۴۱۷۱

داروخانه مهران خیابان شیروخورشید چهارراه استخر تلفن ۹۰۴۰۷

نیازمندیهای شما

تلفن ۳۱۱۲۲۰ داخلی ۲۵۷ و ۳۱۱۰۷۱

خرید و فروش اتومبیل

خرید

فرش کیهان تلفن ۷۶۳۷۷۶
انواع قالی و قالیچه کهنه و نو
مخصوصا قالی های سنگین قیمت راخریداریم بهتراست برای معاملات هرنوع فرش باسازمان فرش کیهان تماس بگیرید چون مشاور ما مجانا دراختیار شما خواهند بود .
۱ـ۳۰ آ ـ ۱۷۸۳

فرش رضوی ۷۶۴۸۰۰
روزولت میدان ۲۵ شهریور خریدار فرشهای نو و کهنه صادراتی تحت نظر کارشناس مطلع با قیمت منصفانه می‌باشد موقع خرید و فروش باتلفن ۷۶۴۸۰۰ مکالمه فرمائید.
۱ـ۲۶ آ ـ ۱۷۶۷

فروشگاه حاجیان تلفنهای ۳۵۰۱۴۴ و ۳۵۱۸۳۸
قالی و قالیچه کهنه و نو شمارا جهت صادرات درمنزل نقدا خریدار است همچنین یخچال ـ تلویزیون وسایر لوازم منزل ـ کارکنان این فروشگاه باوسیله مجهزی که در اختیار دارند بدون وقفه در محل اجناس راعادلانه خریداری مینمایند

فرش گلشن تلفنهای ۶۲۱۴۱۵ و ۶۲۱۴۲۱
انواع فرشهای نو از تمام شهرستان ها موجود میباشد . قیمت یك کلام در ضمن فرش نو و کهنه خریداریم

فرش ملك تلفن ۷۶۴۶۱۷
فرش کهنه نقدا خریداریم
فرش های نو موجود است فرش ملك خیابان قدیم شمیران باغ صبا مقابل ملك ۷۶۴۶۱۷
۱ـ۲۶ آ ـ ۱۵۶۳

فروشگاه معینی
علاوه بر خرید قالی کهنه شمافرش را با صدی ۲۰ تخفیف عرضه می ـ نماید بوعلی جنب بانك سپه شماره ۳۷ تلفن ۲۸۹۶۴
۱ـ۲۶ آ ـ ۱۱۱۰

فرش طوسی تلفن ۷۵۹۰۲۹
قالی و قالیچه کهنه شما را برای صادرات از سایرین بهتر میخرد
۱ـ۲۵ آ ـ ۱۸۳۴

فروشگاه و سمساری صمد
تلفن ۴۹۹۸۵
عمده خریدار همه رقم فرش کهنه واشیاء قدیمی و سایر لوازم
۱ـ۲۶ آ ـ ۱۳۴۴

فروشگاه و نمایشگاه آسیا
یخچال ـ تلویزیون ـ اجاق گاز و فرش عادلانه خریداریم شاه ـ چهار راه پیروز تلفن ۶۱۲۸۳۲
۱ـ۲۶ آ ـ ۱۷۴۸

فروشگاه صفا تلفن ۳۵۲۸۷۶
کلیه لوازم منزل شما را در اسرع وقت با اطلاع تلفنی در محل نقدا عادلانه خریداری مینماید .
۱ـ۲۶ آ ـ ۱۵۶۴

فرش میمنت (عطابخشی)
بهترین خریدار فرشهای کهنه و فروشنده عالیترین فرشهای بافت ایران نقد و اقساط تلفن ۹۴۷۱۵
۱ـ۲۵ آ ـ ۱۵۶۸

فروشگاه خالقی
تلفن های ۳۰۳۰۸۰ و ۳۵۲۰۹۰
فرش کهنه و نو ویخچال، تلویزیون و لوازم منزل شما راخریداریم .
۱ـ۳۰ آ ـ ۱۵۸۳

فروشگاه نیك ۷۵۷۰۴۶
منصف‌ترین خریدار کالای دست دوم مخصوصا فرشهای کهنه ونو
۱ـ۲۶ آ ـ ۱۶۲۲

فروشگاه آرمان تلفن ۶۹۶۲۳
بهترین خریدار تلویزیون فرش چراغ گاز و هرنوع یخچال نقتی
۱ـ۲۶ آ ـ ۱۴۸۲

فروشگاه سعید ـ سرچشمه
خریدار اثاث خانگی و فرشهای سنگین قیمت ۳۳۸۶۶۷ و ۲۳۳۷۶
۱ـ۲۶ آ ـ ۱۶۱۶

فروشگاه کالای مرکزی
بهترین خریدار همه گونه لوازم دست دوم منزل تلفن ۶۵۰۵۷
۱ـ۲۶ آ ـ ۱۶۴۲

فرش فروردین تلفن ۴۳۰۸۵
بهترین خریدار فرشهای کهنه‌ونو
۱ـ۲۶ آ ـ ۱۶۱۵

تعمیرات

تعیرگاه تلویزیون الکترون
تلفن ۷۶۳۶۸۲
آماده برای نصب کنورتور جهت فرستنده دولتی و آموزش و پرورش روی هر نوع تلویزیون و تعمیر تلویزیون آرسی‌آی ـ شاوب‌لورنس تلفنکن . سیبیرا ـ فیلیپس و سایر مارکها سرویس مجهز وسیار در منزل بویژه شمیرانات
۱ـ۱۵ آ ـ ۱۷۴۹

شرکت مهندسین تلویزیون ایران
سرویس سیار در شهر وشمیران تعمیرات رادیو ـ گرام ـ ضبط صوت و تلویزیونهای اروپائی و امریکائی ـ نصب کنورتور و آنتن ماکارمزد کم تلفن ۶۱۱۲۳۴
۱ـ۳۰ آ ـ ۱۵۲۹

سرویس تلویزیون گارانتی
تعمیر تلویزیونهای سیبیرا R.C.A اداجنرال الکتریك تلفونکن و نصب کنورتور در تمام نقاط تهران بویژه شمیرانات تلفن ۶۲۸۳۷۱
۱ـ۲۶ آ ـ ۴۵۱

شرکت سهامی رادیو تلویزیون ایران
جهت نصب کنورتور و تعمیر تلویزیون های R.T.I. - R.C.A. که تحت نظر متخصصین کار آزموده انجام میگیرد به تعمیرگاه خودتان به شماره های ۹۰۳۱۹ و ۹۰۳۲۰ و ۹۰۳۲۱ مراجعه نمائید

تعمیرگاه تلویزیون غرب
۳۰ درصد تخفیف
جهت تعمیر انواع تلویزیون و نصب کنورتور اتوماتیك المانی درمنازل باسرویس سیار تلفن ۷۵۴۵۰
۱ـ۲۶ آ ـ ۱۶۱۴

تعمیرگاه تلویزیون احسان
تعمیر انواع مارکهای تلویزیون در منازل باسرویس مجهز تلفن ۷۴۳۶۲
۱ـ۲۶ آ ـ ۱۶۴۱

شرکت ایران تکنیك
یگانه تعمیرگاه مجهز تلویزیون تلفن ۶۹۵۱۴ و ۴۲۷۳۳
۱ـ۳۰ آ ـ ۲۱۱۱

سرویس R.T.I. - R.C.A.
در تمام ساعات برنامه اماده تعمیر انواع تلویزیون میباشد خیابان نادری ۶۴۳۴۸ و ۴۸۵۳۳
۱ـ۳۰ آ ـ ۹۷۱

اهم الکترونیك سرویس
تعمیر تلویزیونهای شاوب‌لورنس ار.تی.ای . فیلیپس. تلفنکن . گروندیك ونصب کنورتور ۶۲۴۸۱۷
۱ـ۲۶ آ ـ ۱۷۳۵

تعمیرگاه یخچال فریجیدر ۷۳۳۳۶
۱ـ۲۶ آ ـ ۱۵۴۶

بخاری

همه نوع بخاری
برای رنك پذیرفته میشود
رنك وسرویس با حمل ونقل ۶۰۰ ریال سرویس در منازل ۱۸۰ ریال تلفن دفتر ۳۰۵۴۷۷
۱ـ۲۶ آ ـ ۱۸۰۷

تنظیم کاربراتور آبگرمکن
بخاری با دستگاه مجهز موسسه پارس تلفنهای ۳۰۲۸۹۰ و ۳۳۶۳۸۱
۱ـ۱۳ آ ـ ۱۶۹۱

قابل توجه اهالی محترم تهران‌نو وتهران‌پارس و نارمك
تعویض فرش‌نو باکهنه و خرید همه‌نوع فرش‌های کهنه وفروش همه نوع فرش های دست اول بطور نقد و اقساط نشانی تهران نو اول خیابان فرح آباد فرش حقیقت تلفن ۷۹۰۳۷۱

یك دستگاه یخچال
ویترینی زاگروس ۲٫۵ متری بسیار تمیز بعلت تغییر شغل بفروش میرسد تلفن ۶۲۱۵۳۸ ـ ۶۲۰۳۰۷

مقداری البسه پوشیده
ونپوشیده مردانه ـ زنانه وبچگانه خارجی بفروش میرسد امیرآباد شمالی بعد از انتصاریه بن‌بست شهاب شماره ۱۵
۱ـ۳ آ ـ ۱۸۵۱

معاملات املاك و مستغلات و اتومبیل

فروش

یکباب خانه نوساز شمالی
به مساحت ۱۴۰ متر زیربنا ۲۰۰ متر دوطبقه دارای شش اطاق باسرویس کامل روکارسنك واقع در خیابان چهل‌متری ایرانشهر خیابان خردمند شمالی به‌قیمت ۱۳۰ هزار تومان بفروش میرسد .تلفن ۶۲۴۴۶۰
۱ـ۳ آ ـ ۱۸۳۶

خرید و فروش اراضی نارمك
تهران پارس ـ در دشت بازرگانی امینی تلفن ۷۹۰۰۹
۱ـ۳۰ آ ـ ۱۷۶۸

تلفن ۴۰۰۰۰ و ۶۰۰۰۰
اجاره منازل بخارجیان و فروش ویلا ـ مستغلات و زمین
۱ـ۲۶ آ ـ ۱۶۹۴

صدها خانه ویلائی ومستغلاتی
در امیر اباد ، جمشید اباد شمالی، میکده ، یوسف اباد ، غرب بیمارستان پهلوی به نازلترین قیمت بفروش میرسد ۶۴۴۰۴
۱ـ۲۶ آ ـ ۱۵۵۹

اراضی جنت آباد باغ فیض
کوهك فروشنده‌ایم ۴۵۶۲۵
۱ـ۲۶ آ ـ ۱۵۵۴

مستغلات وزمین فروشی
خود را درشمال شهر بما اطلاع دهید پسران یزدی ۶۱۳۹۹۷
۱ـ۳۰ آ ـ ۱۷۰۹

فروش اراضی
در جاده کرج قاقزوین جهت کارخانه و باغهای مشجر ۹۴۰۶۹
۱ـ۱۵ آ ـ ۱۶۵۷

ارضی مبارك آباد ـ ازگل
نیاوران .داودیه . دروس دره قشلاق بقطعات کوچك و بزرك خریداریم دفتر مازیار (راشدی) تلفن های ۷۷۱۳۶۷ و ۷۷۲۵۰۴
۱ـ۱۰ آ ـ ۱۸۸۷

یکباب کاراژ درخیابان امیرکبیر
بمساحت یکهزار متر با آب و برق ۳ فاز وتلفن بادرآمد عالی بعلت مسافرت بفروش یا واگذار میشود تلفن ۷۶۴۳۵۱
۱ـ۶ آ ـ ۱۸۳۰

ویلای شخصی ساز
۱۵۰۰ متر مشجر در الهیه ساختمان مهندسی دوطبقه هفت اطاق باشوفاژ قیمت ۶۲۵۰۰۰ تومان تلفن ۶۰۰۰۰ ـ ۴۰۰۰۰
۱ـ۳ آ ـ ۱۸۵۵

زمینی بقطعات مختلف
در شهر و شمیرانات جهت فروش آماده است دفتر داد وستد ۷۵۶۰۹۹
۱ـ۲ آ ـ ۱۸۵۷

زعفرانیه ویلای فروشی
دفترداد وستد ۷۵۶۰۹۹
۱ـ۲ آ ـ ۱۸۵۷

مستغلی با ۲۳ هزارتومان
اجاره نوساز در بهترین نقطه‌شهر جهت فروش آماده است ۷۵۶۰۹۹
۱ـ۲ آ ـ ۱۸۵۷

در بهترین نقطه خیابان پهلوی
ساختمان مدرن مهندسی سازفلزی سه طبقه مستغلاتی با حیاط بسیار روشن بمساحت ۴۶۰ متر زیر بنا ۹۰۰ متر هر طبقه ۵ اطاق و هال بزرك سرویس لوکس حمام و دکوراسیون عالی باسه گاراژ و تلفن وشوفاژ با تهویه بقیمت ۴۴۵ هزار تومان مقطوع فروشی بدفتر ساختمانی تجارتی تلفن ۴۴۶۴۱ مراجعه فرمائید.
۱ـ۱۸۵۴

خانه ویلائی
۱۰۰۰ متر زمین در حدود ۸۰۰ متر بنای شمالی باتمام وسایل حدود چالهرز بفروش میرسد دفتر داد وستد ۷۵۶۰۹۹
۱ـ۱۸۵۹

۳ مغازه آپارتمان ۲ اطاق
هال سرویس کامل آب برق تلفن بیواسطه مقطوع ۶۶ هزار تومان بفروش میرسد تلفن ۶۳۲۷۱۴
۲۲۷۷۱ آ ـ

گمرك امیریه قواره دوم
خیابان پهلوی یکباب خانه بمساحت تقریبی ۵۰۰ متر ۸ اطاق تماما تیر آهن آب برق تلفن و سایر لوازم که جهت موسسات فرهنگی وسکونت شخصی مناسب است بعلت مسافرت فوری بقیمت مناسب بفروش میرسد تلفن ۵۷۶۶۳
۲۲۵۵۱ آ ـ

درامیرآباد شمالی
یکباب مغازه ۱۲ × ۷٫۵ متر بر خیابان و یك سالن ۲۲ × ۸ متر و ۸ باب مغازه داخل پاساژ واگذار میشود طالبین برای توضیحات بیشتری صبحها از ساعت ۸ تا ۱۲ و عصرها از ۴ تا ۶ بتلفن ۶۳۳۵۶۱ مراجعه فرمایند.
۱ـ۴ آ ـ ۱۸۶۰

سرمایداری میشود

بورس اراضی جنت‌آباد
باغ‌فیض ـ پونك ـ حاجی‌آباد ـ حسن‌آباد ـ کن‌وهاشمی خرگوش دره ـ کوهك ـ ام.ام. سی ـ جاده کرج تلفن ۶۱۱۷۷۱
۱ـ۲۶ آ ـ ۱۴۹۵

دفتر پارس خریدار زمین
و خانه‌های ویلائی و مستغلات درعباس آباد و شمیرانات ۷۶۱۵۵۸
۱ـ۲۶ آ ـ ۱۳۳۳

دفتر براتی ـ شمیران
خیابان پهلوی باغ فردوس ۸۵۲۰۷۵
۱ـ۲۶ آ ـ ۱۵۶۵

زمینهای زعفرانیه دره‌قشلاق
مکانیز وسعادت آباد عباس‌آباد را خریداریم بازرگانی جلالی خیابان پهلوی تلفن های ۶۲۶۴۱۱ و ۶۲۴۱۹۳
۱ـ۳۰ آ ـ ۴۱۶۸۰

آژانس غروی ۸۶۱۸۱
خریدار و فروشنده اراضی قلهك داودیه دره قشلاق چاله هرز مبارك آباد
۱ـ۲۶ آ ـ ۱۶۹۹

در شمال شهر وشمیرانات
خانه شخصی ساز از ۱۰۰ تا ۱۵۰ هزار تومان فورا خریداریم ۴۵۰۵۷
۱ـ۲۴ آ ـ ۱۶۵۳

خرگوش دره حاجی‌آباد
هاشمی ام.ام.سی لتمال ۴۸۴۶۳
۱ـ۲۰ آ ـ ۱۷۲۲

پهلوی دره قشلاق داودیه
قیطریه مبارك آباد عابدی ۷۷۰۴۷۷
۱ـ۲۶ آ ـ ۱۷۴۳

اراضی دره قشلاق رادسر
خریداریم املاك یزدی ۶۲۳۸۳۹
۱ـ۲۶ آ ـ ۱۶۲۴

شمال‌غرب تهران زمینهای
ساختمانی قطعات کوچك و بزرك خریداریم اژانس جمشید ۴۸۰۸۸
۱ـ۲۶ آ ـ ۱۶۲۳

دفتر مسعود ۷۷۰۲۴۱
خریدار اراضی دره‌قشلاق داودیه ودروس مبارك آباد . تهران
۱ـ۲۶ آ ـ ۱۷۵۲

اراضی عباس‌آباد وکاظم‌آباد
خریداریم دفتر اندیشه ۷۶۱۷۴۷
۱ـ۱۳ آ ـ ۱۷۵۵

کیشا جنت آباد باغ‌فیض
کوهك پونك خریداریم ۴۸۴۶۳
۱ـ۲۰ آ ـ ۱۷۲۱

اراضی ساعتی ـ طرشت
خرگوش‌دره ام.سی جنت‌آباد هاشمی خریداریم ۹۴۰۶۹
۱ـ۱۵ آ ـ ۱۶۴۸

اجاره داده میشود

هشت دستگاه آپارتمان
۴ اطاقه مجهز یکجا یاجداگانه نزدیك دروازه دولت باجاره برگزار میشود آژانس رایت ۳۳۱۸۵۳
۱ـ۵ آ ـ ۱۸۱۲

نبش تخت‌جمشید وجاده قدیم شمیران
دو طبقه از یك ساختمان مدرن هر طبقه دارای ۱۵ اطاق باتهویه مطبوع سردو گرم و اسانسور اجاره‌ای و چند باب مغازه و یك زیر زمین بزرك واگذاری تلفن ۷۶۳۶۱۲
۱ـ۱۳ آ ـ ۱۶۴۳

اول جاده سلطنت‌آباد خانه
مدرن و مبله طبقه دوم مستقل شامل پنج اطاق بالوازم کامل اب و برق تلفن اجاره داده میشود خواهشمند است باتلفن ۷۶۲۱۱۹ صبح و عصر تماس گرفته شود .
۱ـ۲ آ ـ ۱۸۳۵

برای اجاره خانه
بادفتر دادوستد تماس بگیرید ۷۵۶۰۹۹
۱ـ۵ آ ـ ۱۸۵۸

اجاره میشود

اجاره منازل بخارجیان
آژانس البرز تلفن ۴۲۳۸۲
۱ـ۱۰ آ ـ ۱۷۶۶

سازمان تعاون منازل
و اپارتمان شما را در شهرو شمیرانات در ظرف ۵ روز باشخاص معتبر ایرانی و خارجی اجاره می دهد ۴۵۰۵۷
۱ـ۲۴ آ ـ ۱۶۵۵

موجر محترم
اگر شما حتی ۲ یا ۳ اطاق برای اجاره دارید به تلفن ۴۵۰۵۷ اطلاع دهید .
۱ـ۲۴ آ ـ ۱۶۵۲

بخارجیان مستغلات شما را
درشهر و شمیرانات اجاره میدهیم تلفنهای ۶۱۲۹۶۴ و ۴۹۷۱۳
۱ـ۲۶ آ ـ ۱۷۹۱

محل سرپوشیده
حدود هزار و پانصد متر مربع اجاره میشود ساعت ۴٫۵ تا ۸٫۵ بعد از ظهر تلفن ۶۹۰۵۷ مراجعه شود.
۱ـ۲ آ ـ ۴۴۴۰۰

واگذار میشود

مطب
در شمال شهر با سابقه چند سال واگذار میشود تلفن ۶۱۲۹۹۶
۱ـ۱۵ آ ـ ۲۲۲۳۱

۳ مغازه در یوسف آباد
واگذار میشود تلفن ۶۳۲۷۱۴

سالن آرایش آیداواگذار
میشود تلفن ۴۴۵۱۵

فروش اتومبیل

اولین بازار اتومبیل درایران
خرید و فروش و معاوضه اتومبیل به‌قیمت روز و عادلانه انجام میشود سرچشمه توقفگاه کاروان ۳۰۱۳۲۷
۱ـ۲۶ آ ـ ۱۷۱۹

اتومبیل بنز ۱۹۰ مدل ۶۳
تلفن ۶۳۲۶۸۰
۱ـ۴ ۴۳۹۰۴

انواع فولکس واگنهای نورا
از شرکت سهامی عباد خیابان امیر کبیر خیابان ملت تلفنهای ۳۰۴۱۸۱ و ۳۰۴۴۷۲ خریداری فرمائید.
۱ـ۲۶ آ ـ ۱۸۳۱

مرسدس بنز 220 S مدل ۶۰
۱ـ۳ آ ـ ۲۲۳۸۳ ۴۸۵۲۵

کرایه

اتولوکس
اتومبیل های تشریفاتی با راننده برای داخل و خارج تهران میدان فردوسی ۴۴۶۰۵ و ۶۱۱۲۷۰
۱ـ۲۶ آ ـ ۱۴۴۰

معاملات پول

بول تومانی ۵ر۱ شاهی ۶۴۸۷۳
۱ـ۱۰ آ ـ ۱۰۳۰

بول تومانی ۲ شاهی ۷۳۵۴۱
۱ـ۲۶ آ ـ ۱۴۸۱

پول تومانی ۲ شاهی ۶۲۸۰۹۰
۱ـ۲۶ آ ـ ۱۳۳۴

از یك میلیون ریال ببالا
بیواسطه پاکپور ۲۲۷۲۹ ـ ۶۲۷۶۹۷
۱ـ۱۵ آ ـ ۱۷۴۶

پول در مقابل املاك
شمال شهر و شمیرانات موجود است خواستاران بتلفنهای ۳۳۹۰۶۷ و ۳۳۶۸۸۵ مراجعه فرمایند.
۱ـ۶ آ ـ ۱۸۵۰

برای ساختمان شما

رفع گرفتگی لوله ساختمان در ۲ دقیقه سازمان تراکم تلفن ۸۸۱۶۸۱

لوله بازکنی فاضل آب
باد دستگاه تراکم هوا
تلفن ۷۶۳۲۸۶

نقاشی ساختمانی جانفدا
فوری ارزان باقساط ۷۸۱۹۷۷
۱ـ۲۶ آ ـ ۱۳۷۲

رفع گرفتگی هرنوع لوله ساختمانی
باد دستگاه تراکم هوا ـ تلفن ۷۸۷۲۷

لوله بازکنی فاضل آب
باد دستگاه تراکم هوا
تلفن ۶۴۶۳۵

قبوض

قبوض اصلاحات ارضی بیواسطه خریداریم یا کپور ۲۲۷۲۹ و ۶۲۷۶۹۷
۱ـ۲۶ آ ـ ۹۵۹

قبوض قالی و قالیچه بانك
کارگشائی را خریداریم ۴۵۰۵۷

نمایشگاههای مبل

پیراهن مبل ۳۳۹۵۰۵
تعویض پارچه مبل ۳۳۹۵۰۵
برده دوزی شهرزاد ۳۳۹۵۰۵
۱ـ۲۶ آ ـ ۱۳۳۹

پرده‌دوزی ارجمند ۳۳۷۳۷۰
۲۶۱ آ ـ ۱۳۳

شستشوی مبل و فرش

شستشوی مبل‌وفرش کلین سرویس مهر مبتکر پیشرو
نظافت مبل وفرش درجای خودبا موادآزمایش شده‌بادستگاه منحصر بفرد تلفن ۹۵۲۵۴۶
۱ـ۳۰ آ ـ ۱۷۳۴

سرویس نوین نظافت مبلمان و فرش
بانضمام مبل و سقف اتومبیل با دستگاههای مدرن و مواد خارجی ۲۷۲۹۰

شستشوی مبل فرش ادیب
مبل‌وفرش .تشك‌های ماشین درجای خود تمیز مینماید تلفن ۹۵۲۴۵۴

شستشوی مبل وفرش ساحل
نظافت مبلمان وپلیش وسیله دستگاه برقی درجای خود تلفن ۹۱۵۶۵
۱ـ۲۶ آ ـ ۱۳۲۲

دوراکلین سرویس بین‌المللی امریکا
وابسته به کارخانجات خشك‌شوئی تاول ماستر ایران مبلمان و فرش و صندلی و سقف اتومبیل شمارا در محل بدون شکافتن با مواد خارجی و دستگاه های اتوماتیك تمیز می‌نماید تلفن های ۷۵۸۳۹۵ و ۷۵۸۳۹۶

کازمورد نیاز شما

سرویس پخش گاز دنیاگاز
باسرویس‌های منظم در تمام ایام هفته آماده است . تلفنهای ۹۴۷۲۸ ـ ۹۱۸۳۶ و ۹۵۲۹۴۲
۱ـ۳۰ آ ـ ۱۷۱۳

سرویس پخش گاز
جنرال
تلفن‌های ۹۳۲۵۲ ـ ۹۲۶۹۳ و ۹۴۱۶۴ ـ ۹۲۷۹۴

برنامه سینماها

- **افسانه‌لوبو** ـ رنگی ـ محصول والت‌دیسنی
سینه‌موند (۴۸۳۲۲) ۱۱ـ ۳ـ ۵ـ ۷ـ ۹
- **تنها در تاریکی** ـ رنگی ـ ادری هپبورن ـ آلن آرکین
گلدن‌سینی (۶۱۳۲۶۹) ۱۱٫۱۵ـ ۳٫۳۰ـ ۵٫۳۰ـ ۷٫۳۰ـ ۹٫۴۵
- **جام آسیا** ـ فیلم مستند از مسابقات فوتبال
مهتاب (۴۷۷۷۷) ۱۱ـ ۳ـ ۵ـ ۷ـ ۹ کریستال (۳۳۷۶۷۵) اسکار (۹۵۰۸۹۸) ۱۰٫۳۰ـ ۲٫۳۰ـ ۴٫۳۰ـ ۶٫۳۰ـ ۸٫۳۰ برلیان (۳۳۳۵۳۵) ۱۰ـ ۱۲ـ ۲ـ ۴ـ ۶ـ ۸
- **برباد رفته** ـ رنگی ـ ۷۰ میلیمتری ـ کلارك کیبل
پارامونت (۴۸۳۲۱) ۸٫۱۵ـ ۱۲٫۱۵ـ ۴٫۳۰ـ ۸٫۴۵
- **کوزانوسترا** ـ رنگی ـ تلی‌ساوالاس ـ سوزان‌استرابرك
رادیوسیتی (۴۳۳۲۰) ۱۱٫۱۵ـ ۳٫۳۰ـ ۵٫۳۰ـ ۷٫۳۰ـ ۹٫۴۵
نیاگارا (۶۵۳۰۷) ۱۱ـ ۳ـ ۵ ـ ۷ـ ۹ پ.ب (۶۹۶۴۱) ۱۰٫۴۵ ـ ۲ـ ۴ـ ۶ـ ۸ـ ۱۰ ادئون (۳۳۸۱۱۸) آستارا (۸۴۰۲۲) ۱۰٫۳۰ ـ ۲٫۳۰ـ ۴٫۳۰ـ ۶٫۳۰ـ ۸٫۳۰
- **زندگی برای او** ـ رنگی ـ آدامو ـ بورویل کریستین دلاروش
دیاموند (۶۲۸۴۰۰) ۱۱٫۱۵ـ ۳٫۳۰ـ ۵٫۳۰ـ ۷٫۳۰ـ ۹٫۳۰
- **عشقهای آسان** ـ رنگی ـ مارچلوماستروویانی ـ
آتلانتیك (۶۲۷۱۷۱) ۱۱ـ ۳ـ ۵٫۱۵ـ ۷٫۳۰ـ ۹٫۴۵
- **یك مرد و یك زن** ـ رنگی ـ آنوك امه ـ ژان‌لوئی ترن‌تینیان
مولن‌روژ (۷۲۹۲۹) ۱۱ـ ۳٫۳۰ـ ۵٫۳۰ـ ۷٫۳۰ـ ۹٫۳۰
- **قمار بزرك درداج‌سیتی** ـ رنگی ـ هنری‌فوندا
کاپری (۴۸۴۰۱) ۱۱ـ ۳ـ ۵ـ ۷ـ ۹
- **فدرا** ـ ملینامرکوری ـ آنتونی پرکینز
تراس‌دیانا ۷ـ ۹
- **چاه شماره ۳** ـ رنگی ـ جیمز کابرن ـ کارول‌اوکانر
دیانا (۴۷۳۶۵) ۱۱ـ ۲ـ ۴ـ ۶ـ ۸ـ ۱۰
- **مبارزه سری‌هری‌فریك** ـ پل نیومن
تراس نیاگارا ۶٫۳۰ـ ۸٫۳۰
- **کلکسیونر** ـ رنگی ـ ترنس‌استامپ ـ سامانتا ایکار
بولوار (۶۰۲۹۲) ۱۱ـ ۲ـ ۴ـ ۶ـ ۸ـ ۱۰
- **جاده گل سرخ** ـ رنگی ـ جین‌سیبرك ـ موریس‌رونه
امپایر (۶۲۳۹۴۶) ۱۱٫۱۵ـ ۳٫۳۰ـ ۵٫۳۰ـ ۷٫۳۰ـ ۹٫۴۵ سانترال (۴۸۶۸۶) ۱۱ـ ۳ـ ۵ـ ۷ـ ۹ ایفل (۳۱۱۴۷۷) ۱۰ ـ ۱۲ـ ۲ ـ ۴ـ ۶ـ ۸ـ ۱۰
- **جدال بزرك** ـ رنگی ـ یول‌برینر ـ تریورهوارد
پانوراما (۷۹۳۵۷۰) ۱۰٫۳۰ـ ۲٫۳۰ـ ۴٫۳۰ـ ۶٫۳۰ـ ۸٫۳۰
- **عروسکها** ـ رنگی ـ کلودیا کاردیناله ـ راکل‌ولش
تراس امپایر ۷٫۳۰ـ ۹٫۳۰
- **چهارتشنه‌انتقام** ـ سینماسکوپ ـ رنگی
سعدی (۳۳۶۴۶۸) سیبلا (۳۳۶۴۲۴) ۱۰٫۳۰ـ ۲٫۳۰ـ ۴٫۳۰ ـ ۶٫۳۰ـ ۸٫۳۰ رویال (۴۹۷۸۵) پلازا (۴۴۲۵۵) ۱۱ـ ۳ـ ۵ـ ۷ـ ۹
- **شغالها** ـ رنگی ـ وینسنت‌پرایس ـ دیانا ایوارسن
متروپل (۳۳۹۴۱۰) ۱۰٫۳۰ـ ۲٫۳۰ـ ۴٫۳۰ـ ۶٫۳۰ـ ۸٫۳۰
- **برای من گل نفرست** ـ رنگی ـ راك‌هودسن
درایوین (۷۸۱۷۹۵) ۷٫۳۰ـ ۹٫۳۰
- **نغمه جوانان** ـ رنگی ـ ثونی‌رنیس ـ نیکی
پولیدور (۶۴۵۸۵) ۱۱ـ ۳٫۳۰ـ ۵٫۳۰ـ ۷٫۳۰ـ ۹٫۳۰
- **وقتی چراغها خاموش شد کجا بودی** ـ رنگی ـ تری‌توماس
گلدیس (۶۲۸۷۱۳) ۳ـ ۵ـ ۷ (۳۰ـ۹٫۳۰ بزبان انگلیسی)
- **شب قهرمانان** ـ رنگی ـ چارلتون‌هستون
ریولی (۷۵۷۷۷۷) ۱۱ـ ۳٫۳۰ـ ۵٫۳۰ـ ۷٫۳۰ـ ۹٫۳۰
- **دهن‌گشاد ـ مادام**
البرز (۳۰۴۲۵۸) ۸٫۳۰ـ ۱۲ـ ۳٫۳۰ـ ۷ـ ۱۰٫۳۰
- **ماجرای شب ژانویه** ـ رنگی ـ وحدت ـ ظهوری ـ سهیلا
اونیورسال (۶۶۹۵۳) ۱۱ـ ۱ـ ۳ـ ۵٫۱۵ـ ۷٫۳۰ـ ۹٫۴۵ تراس ۶٫۳۰ـ ۸٫۴۵ لیدو (۹۵۱۲۸۲) مونت‌کارلو (۷۹۷۴۱) ایران (۳۳۶۳۵۴) ژاله (۳۰۴۱۲۰) حافظ (۳۳۴۰۷۴)
۱۰٫۳۰ـ ۲٫۳۰ـ ۴٫۳۰ـ ۶٫۳۰ـ ۸٫۴۵ نپتون (۷۶۰۱۳۶) ۱۰ ـ ۱۲٫۱۵ـ ۲٫۳۰ـ ۴٫۴۵ـ ۷ـ ۹٫۱۵ پاسارگاد (۷۹۲۷۸۲) الوند (۵۵۵۳۸) شهرام ۱۰ـ ۱۲ـ ۲ـ ۴ـ ۶ـ ۸
- **حادثه جویان** ـ سینماسکوپ ـ رنگی ـ آلن دلون
تخت‌جمشید (۴۳۵۵۰) ۳ـ۵ـ۷ـ ۹
- **توپهای سان‌سباستیان** ـ سینماسکوپ ـ رنگی ـ آنتونی کوئین
تاج (۳۳۳۰۶۴) ۳۰٫۱۰ـ ۲٫۳۰ـ ۵ـ ۷٫۳۰ـ ۱۰
- **تونل** ـ تاجیك ـ عزیزاصلی ـ پروین غفاری
ری (۲۲۵۷۸) آریا (۳۳۹۸۸۴) فردوسی (۳۳۵۷۸۴) پرسپولیس (۵۸۱۰۸۳) شهناز ۹ـ ۱۱ـ ۱ـ ۳ـ ۵ـ ۷ـ ۹ کیهان (۹۲۳۶۰) دنیا (۳۳۳۸۱۲) ماندانا (۷۹۹۸۲) ستاره (۵۸۷۲۱) دریا (۷۹۱۷۴۶)
۳۰٫۱۰ـ ۳۰٫۲ـ ۴٫۳۰ـ ۶٫۳۰ـ ۸٫۳۰
- **دزدجواهر** ـ رنگی ـ ویجنتی‌مالا ـ دیوآنند ـ آشوك‌کمار
اروپا (۳۰۳۱۷۹) تیسفون (۹۳۸۸۲) ۱۰ـ ۱۲٫۴۵ـ ۳٫۳۰ـ ۶٫۱۵ـ ۹ میامی (۷۴۳۲۹) ۱۰٫۳۰ـ ۱٫۱۵ـ ۴ـ ۶٫۴۵ـ ۹٫۳۰ پاسیفیك (۷۳۳۱۱) آسیا (۴۲۹۰۹) ۱۱ـ ۱٫۴۵ـ ۴٫۳۰ـ ۷٫۱۵ـ ۱۰ همای (۶۴۶۶۹) سیلوانا (۳۳۳۷۷۷) ۱۰ـ ۱۲٫۳۰ـ ۳٫۱۵ـ ۶ـ ۸٫۴۵ رکس (۳۳۵۲۹۳) ۳۰٫۱۰ـ ۱ـ ۳٫۴۵ـ ۶٫۳۰ـ ۹ ناتالی (۹۵۴۵۳۴) ۹٫۱۵ـ ۱۲ـ ۲٫۴۵ـ ۳۰ـ۵٫۱۵ـ ۸ اراتوس (۲۷۹۷۱) ۱۱٫۱۵ـ ۲ـ ۴٫۴۵ـ ۳۰ـ۷٫۳۰
- **پرده پاره** ـ رنگی ـ پل نیومن ـ جولی کریستی
پارك (۳۳۹۶۳۷) ۹ـ ۱۱ـ ۱ـ ۳ـ ۵ـ ۷ـ ۹
- **دلدادگان باید بیاموزند** ـ رنگی ـ تروی داناهیو ـ کسری (۷۵۶۹۳۹) ۱۱ـ ۲٫۳۵ـ ۴٫۴۵ـ ۷ـ ۹٫۱۵
- **سکه دورو** ـ سینماسکوپ ـ مجید محسنی ـ
نادر (۳۳۹۰۹۵) ۹ـ ۱۱ـ ۱ـ ۳ـ ۵ـ ۷ـ ۹
مراد (۲۳۳۸۲) ۳۰٫۱۰ـ ۱۲٫۳۰ـ ۲٫۳۰ـ ۴٫۳۰ـ ۶٫۳۰ـ ۸٫۳۰
فلور (۲۸۰۹۶) ۹ـ ۱۱ـ ۱ـ ۳ـ ۵ـ ۷ـ ۹
رامسر (۵۲۰۶۰) ۹ـ ۱۱ـ ۱ـ ۳ـ ۵ـ ۷ـ ۹
کارون (۹۵۱۰۶۵) ۳۰٫۱۰ـ ۲٫۳۰ـ ۴٫۳۰ـ ۶٫۳۰ـ ۸٫۳۰
جهان (۶۰۳۵۰) ۹ـ ۱۱ـ ۱ـ ۳ـ ۵ـ ۷ـ ۹
جی (۹۱۲۰۷) ۹ـ ۱۱ـ ۱ـ ۳ـ ۵ـ ۷ـ ۹
- **حماسه یك سرباز** ـ محصول شوروی
فری (۹۵۳۳۳۶) ۱ـ ۳ـ ۵ـ ۷ـ ۹
- **مادام ایکس** ـ رنگی ـ لاناترنر ـ ریکاردو مونتالبان
پردیس ۳۰٫۱۰ـ ۱۲٫۳۰ـ ۲٫۳۰ـ ۴٫۳۰ـ ۶٫۳۰ـ ۸٫۳۰
- **آقا دزده ـ سردار سرنوشت**
مشعل (۳۳۳۸۲۶) ۹ـ ۱۲ـ ۳ـ ۶ـ ۹

اعلیحضرت همایونی در مسافرت غرب کشور

۳۰ سال قبل در همین روز

طبق اطلاعات واصله اعلیحضرت همایونی و ملتزمین رکاب پس از سرکشی و بازدید شهر های قزوین و همدان و قراء و قصبات عرض راه که در هریك اقامت کوتاهی نمودند و همه جا با احساسات شایانی از طرف عموم طبقات روبرو میشوند وارد کرمانشاه گردیدند ودوروز در این شهر اقامت می‌نمایند تا بکلیه امور سرکشی نموده و دقیقا رسیدگی کنند.

روزدوم اقامت در کرمانشاه عازم شاه‌آباد غرب (هارون‌آباد) گردیدند و تصمیم دارند پس از توقف در این حدود بکردستان تشریف فرما شوند.

حسب‌الامر اعلیحضرت همایونی آقای اسعد وزیر جنك از طهران عازم غرب کشور گردیدند که به ملتزمین رکاب ملوکانه ملحق شوند.

تحت ریاست عالیه والاحضرت ولیعهد

کلوپ‌های داوطلب دخول بمسابقه‌های فوتبال هذه‌السنه بایداسامی بازیکنان خود را باعلامت مخصوص کلوپ وآدرس نماینده خودبرطبق مقررات سال گذشته تااول آبان ۱۳۰۸ بدارالمعلمین ورزش رسانیده واز سایر مقررات جدید از ابوالفضل صدری کسب اطلاع نمایند. از طرف مجمع ترقی و ترویج فوتبال ایران. ابوالفضل صدری.

اوزان ومقادیر

وزارت تجارت و فواید عامه در صدد اجرای قانون اوزان و مقادیر برآمده و نمونه هائی که از کمپانی های خارجی واصل شده تحت مطالعه قرار داده‌اند که در صورت مقتضی مقداری اوزان و مقادیر را که سیستم متریك را رایج خواهد ساخت (کیلو ومتر) وارد کنند و بقیه را درخود مملکت تهیه نمایند.

تاسیس مدارس ابتدائی

برطبق ابلاغ صادره مقرر است در قلهك و دماوند و بومهن مدرسه ابتدائی شش کلاسه تاسیس شود.

اقدامات لازم دراین خصوص بعمل آمد و قریبا مدارس مذکور افتتاح خواهد شدهمچنین درنظراست در قوچان یك مدرسه اناثیه افتتاح گردد.

برای روشنائی شهرها

وزارت داخله در صدد استخدام چند نفر مهندس برای تاسیسات روشنائی شهرها برآمده و اخیرا یك نفر مهندس به بندر جز و یك نفر بکرمانشاه و یکنفر هم بهمدان اعزام داشته که تحت نظر بلدیه‌ها شروع بکار کنند.

قرارداد تجارتی

پروژه قرارداد تجارتی ایران وشوروی که ازطرف مقامات مربوطه بدولت شوروی تسلیم آقای انصاری (مشاور الممالك) سفیرکبیر ایران در مسکو شده بود واصل و تحت مطالعه قرار داده شده است. تلگرافا از مسکو اطلاع میدهند که پروژه تهیه شده از طرف دولت ایران در کمیسیونی مرکب از آقای انصاری مسیو داوتیان سفیر شوروی در تهران که فعلا در مسکو است و دو سه نفر نمایندگان کمیسارهای تجارت شوروی تحت شور قرار داده شده و درجلسه اخیر در اساس آن موافقت حاصل گردیده است.

حرکت نمایندگان

آقایان نمایندگان آذربایجان که برای حاضر بودن در التزام همایونی به‌تبریز خواهند رفت چند نفر آنها هفته‌گذشته حرکت کردند و آقایان مولوی. سید المحققین طباطبائی دیبا و امیرنصرت اسکندری نیزفرداصبح بطرف آذربایجان حرکت خواهند کرد.

طبع نقشه ایران

وزارت‌معارف در نظر گرفته‌است‌نقشه کاملی از مملکت ایران برای مدارس و غیره تهیه نماید برای این منظوربوسیله آقای میرزاعیسی خان صدیق بایکی از متخصصین نقشه‌کش پاریس مذاکراتی شده وقرار شد نقشه‌ها بااسامی‌فارسی ورنك خوب تهیه شود. مخارج هر نقشه در حدود ۳ قران پول ایران تعیین گردیده است.

چون اخیرا خطوط آهن و راههای جدیدی در ایران ساخته میشد. وبرای تهیه‌نقشه‌اطلاعات‌کافی در این خصوص لازم بود بوزارت فواید عامه نوشته‌شد که نقشه طرق و شوارع ایران را تکمیلا تهیه و ارسال دارند که در نقشه های جدید منظور گردد.

تغییرات دروزارت مالیه

شاهزاده‌سلطان حسین میرزافریدونی ریاست مالیه ثلاث (گلپایگان. ملایر و تویسرکان) میرزا یوسف خان صنیعی عضو منتظر خدمت‌وزارت مالیه بریاست انحصار تریاك ایالتی خراسان بجای آقای کوثر و آقای کوثر بمرکز احضار گردید. عندلیبی عضو مالیه مشهد به کفالت انحصار تریاك فارس.

تفتیش عملیات سندیکا

چون قسمت عمده عملیات سندیکای راه‌آهن خاتمه یافته وزارت فواید عامه در نظر گرفته از کلیه عملیات که تاکنون انجام یافته تفتیش کاملی‌بنماید برای‌این منظور آقایان غلامعلی خان میکده و پرویز میرزا مهندس برای تفتیش عملیات سندیکای جنوب تعیین‌و اعزام گردیدند.

(نقل از اطلاعات ۲۳ مهر ۱۳۰۸)

جدول کلمات متقاطع شماره ۳۸۶۶

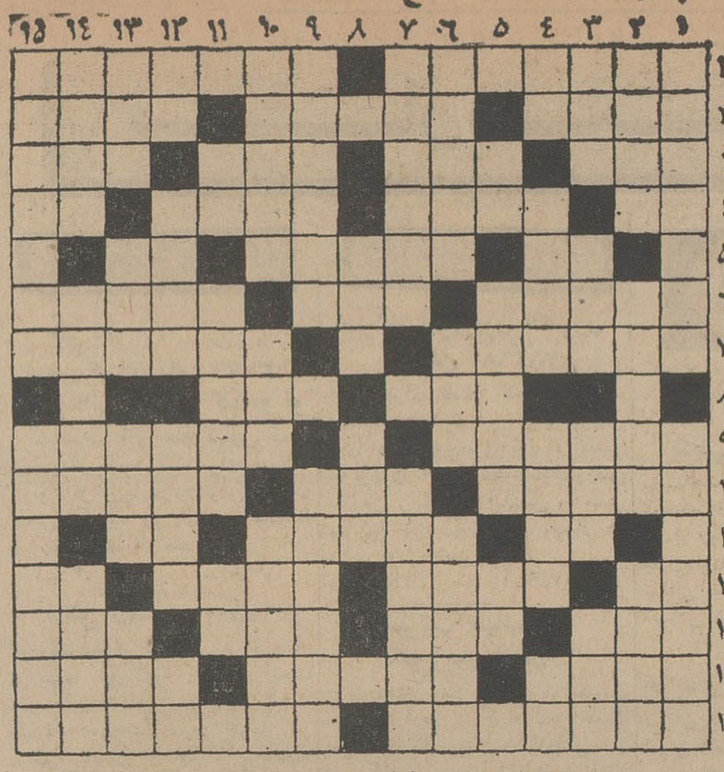

افقی: ۱ ـ مجموعه اطلاعات و آگاهی ها ـ شهری درشمال ومرکز کشت‌چای ۲ ـ کردنبند ـ بوجارش بهر طرف که باد بیاید باد میدهد ـ هم اقاست و هم غلام ۳ ـ مضروب کردن ـ کتابها ـ از پیوستن چندنهر بوجودمی‌آید ـ نگاه و نظر ٤ ـ حرف ندا ـ حتما عاشق بود که‌باین روز افتاد ـ سیاه‌رنك ـ از علائم مفعول صریح در نثر های قدیم فارسی ٥ ـ عدد دونده ـ از اقسام پیراهن ـ رودی در اروپا ٦ ـ اندیشیدن ـ قیم و بزرگتر ـ از رقص‌های چند سال‌قبل ۷ ـ ناله نی بخاطر جدائی از آن است ـ موجب افسردن روح است ۸ ـ فیلمی باهنر نمائی پل‌نیومن ـ طبل بزرك جنگی ۹ ـ از موسیقیدانان دربار خسرو پرویز ـ باعجله ۱۰ ـ ازاسامی اروپائی واسم کوچك اوریول رئیس‌جمهور اسبق فرانسه ـ نام دیگری برای اسب ـ مراسمی بعدازهزارسال ۱۱ ـ زنده ـ کوروش کبیر به‌زبان اروپائیان ـ از علائم مفعول باواسطه ۱۲ ـ بیکاره و بیعاره ـ رئیس شهربانی معروف استالین ـ جاسوس آلمانی درجنك دوم که‌حوزه فعالیتش در ایران‌بود ـ گوشت به‌ترکی ۱۳ ـ آدم بی‌پول و بی‌سروپا ـ پهلو و مجاور ـ دوستی ـ بچه گوسفند ۱٤ ـ پرچانه ـ از دانشمندان معاصر فرانسه و از وزرای معروف کابینه دوگل ـ علامت صفت عالی ۱٥ ـ کارش در مسیر خط راه آهن است ـ خود کامگی.

عمودی: ۱ ـ کار کارگردان در تئاتر ـ بنیان‌گذار شهررم که‌معروف است از پستان گرگ‌شیر خورده بود ۲ ـ معمولی ـ استانی در شمال ـ تخم‌پشه ۳ ـ ناحیه‌ای بین فرانسه و آلمان که سالها برسر آن بین‌این دو دولت اختلاف بود ـ وسیله دروگری ـ از اعمال واجب دروضو ـ با تاخت می‌آید و بمعنی هجوم‌بردن است ٤ ـ حرف تحسین ـ هم نوعی شیرینی است و هم نوعی قماربازی ـ توبه‌کننده ـ از مابهتران ٥ ـ درخانه اگر هست یك‌حرف بس است ـ از مرغان بلندپرواز ـ بچه دبستانی هنگام نوشتن مشق درشت میزند ٦ ـ شبه‌وبای معروف ـ قوت غالب ـ و اینهم تفریح غالب ۷ ـ باقلیان دودش میکنند ـ شارع وسیع عام ۸ ـ رودی در آلمان ـ مرتجع بنام ۹ ـ پاك‌کردن بندر و قنات ـ از قهرمانان افسانه های تورات ۱۰ ـ در روز حکم اونوزیده است هیچ باد ـ دانه‌ای بر پوست ـ حقه‌باز و ریاکار ۱۱ ـ شب گذشته ـ گوشت مرغوب ـ تصدیق آلمانی ۱۲ ـ از ضمایر متصل ـ داخل و تو ـ اذیت به‌دیگران ـ از علائم مشخصه‌بیماری ۱۳ ـ بخشش ـ از چاشنی های حتمی غذا ـ مرغ شکاری ـ پارچه حریر ۱٤ ـ دردناك ـ محل داد وستد در سطح وسیع ـ نژادما ۱٥ ـ از سلاطین بزرك ایران ـ موجد وبانی آن گاندی بود.

حل جدول شماره ۳۸٦٥

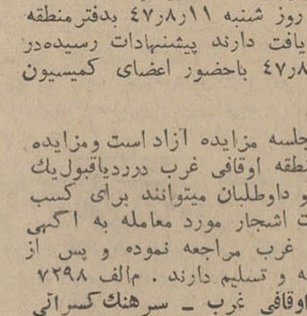

پیکان جواهر نشان

جوانان
مجله نسل امروز
باروی جلدی
ازنصیری

آگهی انتشار تمبر

وزارت پست‌وتلگراف وتلفن باطلاع عموم میرساند بمناسبت سالگرد روز ملل متحد یك سری تمبریادگاری در یك قطعه بارزش ۱٤ ریال که در چاپخانه دولتی‌ایران بچاپ رسیده‌ودر روز ۲ آبان ماه ۱۳٤۷ منتشر خواهدشد وازهمان‌روزدرمناطق پستی و باجه های مرکزی پست‌بطور خورده فروشی به متقاضیان فروخته خواهدشد کسانی‌که بصورت ورق احتیاج‌دارندبایستی تاپیش از روز انتشار درخواست کتبی‌وبهای تمبر را به‌مدیریت کل مناطق پستی تهران تسلیم دارند مدت اعتبار این‌تمبر تا پایان روز ۲اردیبهشت ماه ۱۳٤۸ بوده وبس از آن فاقدارزش پستی خواهدبود تمبر های مذکور در همان روز با مهر روز در تهران‌و مراکز استان ها ممهور شده ومهر آن تا پایان‌روزانتشار معدوم خواهدشد. الف۷۲۹۱

اطلاعات دختران و پسران مجانی

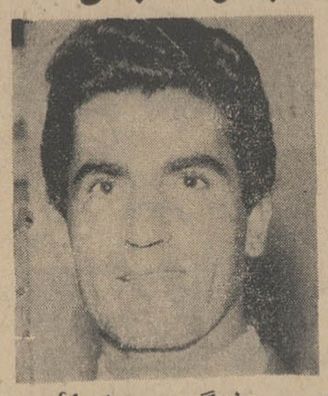

ویگن

سلطان بی‌رقیب

جاز ایران

در برنامه مخصوص هفتگی سینمائی اطلاعات دختران و پسران

صبح جمعه ۲٦ مهردر (سالن انجمن دوشیزگان وبانوان) توضیح بیشتر را در مجله اطلاعات دختران‌وپسران مطالعه فرمایید

آگهی استخدام رسمی

وزارت راه جهت خدمت در هواپیمائی کل کشوری تعداد ۹ نفر ماشین‌نویس که دارای دیپلم کامل متوسطه گواهینامه ماشین نویسی فارسی و لاتین باشند برطبق مفاد قانون استخدام کشوری از طریق امتحان و مسابقه در گروه موقت شغلی ۲ استخدام مینماید.

داوطلبان میتوانند فرم زیر را پر کرده همراه دو قطعه عکس ٤×٦ ـ فتوکپی آخرین مدرك تحصیلی و یکبرگ رونوشت شناسنامه باپست سفارشی حداکثر تاتاریخ ٦ر۸ر٤۷ به‌اداره کارگزینی هواپیمائی کل کشوری واقع در ساختمان قدیم‌فرودگاه مهرآباد ارسال دارند.

کارمندان رسمی دولت علاوه بر مدارك فوق بایستی موافقت نامه سازمان متبوع خودرا دایر بشرکت در امتحان ضمیمه فرم نمایند. تاریخ و محل امتحان بعدا در همین روزنامه اگهی خواهد شد. م الف ۷۱٤۸

هواپیمائی کل کشوری

نام ـ نام خانوادگی ـ نام پدر
شماره ومحل صدور شناسنامه ـ تاریخ تولد
آخرین مدرك تحصیلی ـ رشته تحصیلی
وضع نظام وظیفه
آدرس کامل پستی

امضاء

خلاصه آگهی مزایده

منطقه اوقافی غرب پنجاه و پنج اصله درخت گردوی موقوفه مساجد پاوه و خانقاه را که مشخصات و محل وقوع آنها دردفتر منطقه اوقافی غرب و اوقاف پاوه موجود است و حداقل بهای آنها طبق نظر کارشناس رسمی ۳٦۸۸٤٥ ریال از طریق مزایده بفروش میرساند. داوطلبان باید مبلغ ۳۷۰۰۰ ریال بعنوان سپرده به حساب شماره ۱۹۱۹ بانك ملی شعبه کرمانشاه تودیع نمایند. داوطلبان باید پیشنهادات خود راروی اوراق مخصوصی که در دفتر منطقه اوقافی غرب موجود است تهیه و در پاکت‌لاك و مهر شده تاساعت ۱۰ صبح روز شنبه ۱۱ر۸ر٤۷ بدفتر منطقه اوقافی غرب تسلیم و رسید دریافت دارند پیشنهادات رسیده‌در ساعت ۱۱ صبح روز شنبه ۱۱ر۸ر٤۷ باحضور اعضای کمیسیون بازو قرائت خواهد شد.

حضور پیشنهاد دهندگان در جلسه مزایده آزاد است ومزایده حضوری بعمل خواهد آمد. منطقه اوقافی غرب درردیاقبول‌یك یاکلیه پیشنهادات مختار است و داوطلبان میتوانند برای کسب اطلاع بیشتر و ملاحظه مشخصات اشجار مورد معامله به اگهی تفصیلی یا دفتر منطقه اوقافی غرب مراجعه نموده و پس از اطلاع کامل پیشنهاد خودرا تهیه و تسلیم دارند. م‌الف ۷۲۹۸

از طرف مدیر کل منطقه اوقافی غرب ـ سرهنك کسرائی

محمدعلی معتمدی

آ ـ ٤٤٥۲۸

بانك سپه

۱۲/۰۰۰/۰۰۰ ریال

جوایز حساب سودبخش

۱	جایزه	۲/۵۰۰/۰۰۰ ریالی
۱	«	۲/۰۰۰/۰۰۰ «
۱	«	۱/۰۰۰/۰۰۰ «
۳	«	۵۰۰/۰۰۰ «
۱۰	«	۱۰۰/۰۰۰ «
۴۰۰	«	۱۰/۰۰۰ «

بدارندگان حساب سودبخش بانك سپه درسال ۱۳٤۷ که حداقل یکصدتومان موجودی درحساب خود داشته باشند تعلق میگیرد

هر مطلب از هر بیننده

«پلا ـ وری»

انتقاد

از: «پلا ـ ور!»

نه یکه نخورید ! کلمه پلاوری فرنگی نیست کلی هم ایرانی است وشاید در روز چند بار بطور غیر مستقیم با اجزاء این کلمه و با دنیای پلاوری برخورد داشته‌باشید.

پلا ـ وری از دوجزء زائد کلمات « پرت‌و پلاودری‌وری» ساخته شده و غرض من از ساختن این کلمه جدیدارائه همه آن چیزهای بیمعنی و بیهدفی است که در سراسر روز با آن روبرو هستیم .

حالا گشت وگذاری در دنیای پهناور پلاوری می‌کنیم:

پس از اینکه نیمساعتی سر صف اتوبوس غرق در افکار «پلاوری»هستم‌مینی‌بوس میرسد چه بهتر ! یك جای خالی دارد و من پیشدستی می‌کنم .

مینی‌بوس (که اسمش هم متعلق به دنیای پلاوری است) راه می‌افتد سلانه سلانه و عروس‌وار از خیابان دوم که رد میشود ، کمرکش خیابان بعدی نگهمیدارد ،نگاه‌میکنم ایستگاه نیست .که یکدفعه راننده سرش را از پنجره دم دستش می‌برد بیرون و می‌گوید : «مرغی!» .

و همه بر می‌گردند که ببینند «مرغی» دیگر چه اعجوبه‌ایست ؟

«مرغی» آرام میرسد و در را باز می‌کند و می‌گوید : «فرمایش !» .

(توضیح آنکه مرغی . مردی است سیاه سوخته‌وچوتا بوقلمون سیاه و سفیددردست مبارك دارد.) راننده فرماید : «چند ؟» .

سکوت و بعداز خاتمه آن: «چند میخواهی؟»

(حالا کم‌کم ما هم بمساله علاقمند شده‌ایم) .

ـ تو فروشنده‌ای .

ـ تو میخوای بخری .

ـ خوب ؟

ـ هفتاد وپنج‌تومان.

در اینجا راننده سرش را از فروشنده برمیگرداند و بجاده نگاه میکند .

ـ خوب میخوای ؟

ـ نه باین قیمت .

مدت این‌مکالمه ده دقیقه است و یکنفر غرغر می‌کند. قهرمانان پلاوری‌ما به‌نتیجه نمی‌رسند چرا که فروشنده میخواهد بوقلمون ها را ۶۰ تومان بفروشد وراننده‌ساکت است .

و درآخر می‌گوید :«جفتی ۱۵ تومان» و ایندفعه طرف ساکت است .

راننده روی پدال گازفشار می‌آورد سریکنفر به صندلی جلو میخورد اما در عوض در بطور «اتوماتیك» پسته میشود. «مرغی» از نظر ناپدیدشده است .

این صحنه‌ای بود ازدنیای پهناور پلاوری و تفسیر و تعبیری هم ظاهرا لازم ندارد.

بعد راننده مینی‌ژوپ‌ها را از داخل مینی‌بوس دید میزندو من که در صندلی جلو نشسته‌ام مرتب نگران که ماشین بلائی سر خودش یا کسی دیگر نیاورد .

صحنه دوم پلاوری بصورت دیالوك (که‌همانا گفتگوی‌دو نفره باشد) شروع میشود و راننده میگوید :

ـ آقا این کوچه‌ها رامی‌بینی؟ (و من می‌بینم) .

ـ بله .

ـ کوچه‌های یکمتری رو می‌بینین ؟

ـ بله .

ـ من از هرچی کوچه‌تنگه دلخورم .

ـ عجب !

ـ بله آقا چند سال پیش یك رفیق در معاملات ملکی داشتم .

و بعد شروع می‌کند که این رفیق‌روزی به‌او پیشنهاد خرید خانه می‌کند و خانه ۶ اطاق داشته ولی توی یك کوچه یك متری بوده و آقا نمی‌پسندد و اینکه حالا دوره برگشته و قدیم چه بود که من چون به مقصد رسیده‌ام می‌گویم : «لطفا نگهدارید!» و استاد چون حرفش تمام نشده در ایستگاه بعدی نگهمیدارد و پیاده میشوم می‌آیم اداره .

کارمند ها نشسته‌اند انگور میخورند وراجع بجنك‌ویتنام صحبت می‌کنند .

از ویتنام کاربه تشخیص انواع بمب‌ها میرسد و ازنابالم به چینامیرسیم(البته کارمندان ما کمی فناتیك هستند وهنوز هم چینا را بعنوان بمب‌جاذبه جنسی‌قبول دارند) . اگرچه این «علیامخدره» هیچگاه‌بمب نبوده است .وبوشه‌ها همچنان در انتظار پایان بحث خمیازه میکشند

نزدیکیهای ظهر بحث‌ویتنام به یدگوئی‌ازرفتگران‌سلسبیل رسیده است که صبح های زود زنك می‌زنند والخ .

مجله را باز می‌کنم ـ آخر خود من هم از کارگزاران دنیای پلاوری هستم . منتقد ادبی که نام نامیش با «آهن» پیوند دارد برای نقد شعر مقاله را شروع کرده اما در سطر سوم ، چهارم گریزرده به هزار چیز تا مربوطی که بهیچ وجه من الوجوه نه‌به‌آن آدم مربوط میشود نه باصول نقد ادبی . مثلا چرا شاعر در فلان موسسه کار می‌کند و یابرای دیگران ژست میگیرد والخ . مجله را می‌بندم.

بعدازظهر توی نمایشگاه نقاشی می‌شنوم که ازترافیك صحبت می‌کنند حتما می‌دانم که در این لحظه در اداره مهندسی ترافیك از تکنیك نقاشی صحبت‌می‌شود .

ما همه خدمتگذاران‌صدیق دستگاه عظیم پلاوری نجان‌می کوشیم که هیچ چیزسرجای خود نباشد و هیچ حرفی بمناسبت زده نشود ، بایدزود مطلب را درز بگیرم که‌گویا مقاله هم به صفت پلاوری آراسته می‌شود .

گفتگوی تلفنی

۳۱۱۰۸۰

از ساعت ۶ تا هفت بعد ازظهر نظریات شما را منعکس میکند

● **امتحان کنید**

شماره (۰۰) کاریر است ولی ما هر چه میگیریم فقط زنك میزند و یکنفر نیست که‌گوشی آنرا بردارد ، شما همین الان میتوانید این موضوع راامتحان کنید .

دکتر محسنی

* **باید بتوقفگاه بروم**

ساعت ۶ونیم صبح روز ۱۳ مهر سوار اتوبوس دوطبقه شماره ۳۷۷۱ شدم، باورکنید روی صندلیهای این اتوبوس ۲تا۳ میلیمتر خاك شب قبل نشسته بود و تمام مسافرین هنگام پیاده شدن مشغول تکاندن لباس خود می‌شدند. بکمك‌راننده موضوع‌عدم‌نظافت اتوبوس رایادآور شدم کمك‌ـ راننده گفت : بمامربوط‌نیست بروید توقفگاه‌بگوئید .مانده‌ام معطل که باکدام اتوبوس و چه‌موقع به توقفگاه بروم تا موضوع را به مسئول مربوطه بگویم !

شاهرخشاهی

* **بازی میکنند**

بیش‌از ۳۰ روز از سال تحصیلی میگذرد ، ولی هنوز کلاس سوم مدرسه احمدی کاشانی معلم ندارد و بچه ها از صبح تا عصر بازی میکنند!

نعمت‌اله رزاقی

* **ازکجا چوب میخوریم**

شرکت واحد در مسیر تهران‌پارس مقابل «قپان» ایستگاه داشته و حالا فاصله‌دو ایستگاه بجای حداقل۴۰۰متر ۷۰۰ متر شده است میخواهیم بدانیم این‌چوب را از شرکت واحد میخوریم یاطبق‌نظراداره فنی راهنمائی و رانندگی این فاصله بعید تعیین شده است؟

اردشیر صادق

● **حدود صنفی**

مگر صدور جواز کسب ، براساس حد صنفی قرارندارد، اگر قرار ندارد چرا وقتی بما پروانه کسب میدادند رعایت میشد ولی حالا بخشداری پاقچی‌آباد بدون درنظرگرفتن ۴۰۰متر حدفاصل جوازسلمانی صادر میکند ؟ بااین ترتیب تکلیف کسبه چیست ؟

عباس سلمانی

● **برنامه نداده‌اند**

هنوز در دبیرستان دخترانه طبری برای کلاس ششم دبیرستان برنامه تعیین نشده است ، گویا دبیر ندارند .

ولی دانش‌آموز

* **سلف سرویس هنرسرایعالی**

هنرسرایعالی درحال حاضر چهار هزار دانشجو دارد ، ولی سلف سرویس این هنرستان برای ۳۰۰ نفر ساخته شده است . دانشجویان پس‌از فراغت از درس باید مدتها در صف بایستند تا بتوانند از سلف سرویس استفاده کنند وبااین ترتیب شاگردان‌بعوض آنکه تمدد اعصابی برایشان شده باشد ، بیشتر خسته می شوند . دانشجو

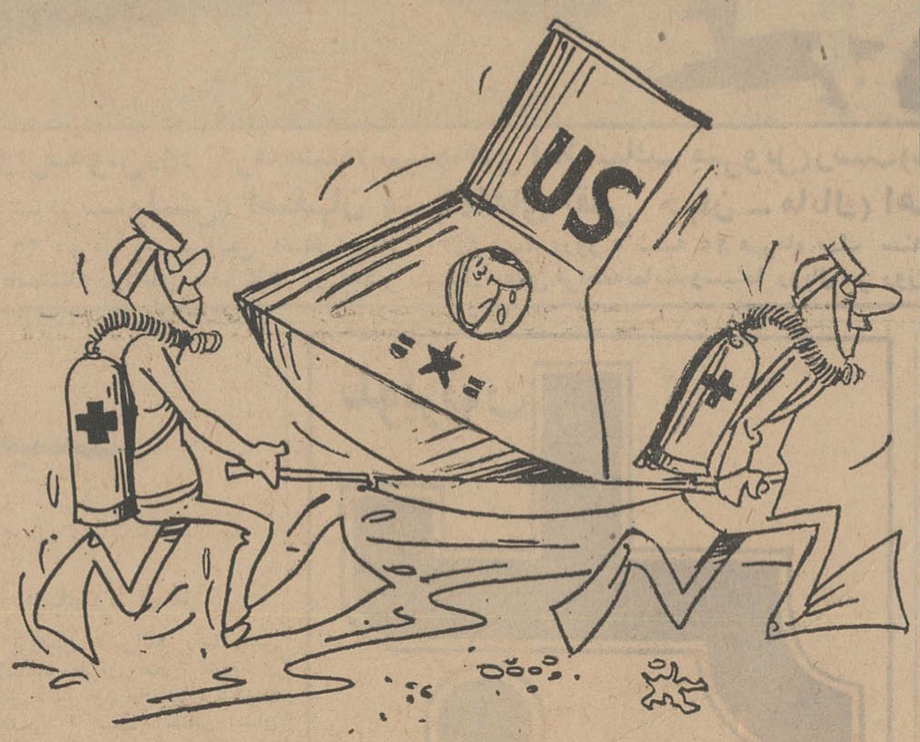

ـ سرنشینان سفینه «آپولو» دچار سرماخوردگی شدند!

بانك کشاورزی درقالب بانك

صحبت از «بدحسابی» نبود بلکه صحبت‌از «بدبیاری» بود.زارعین و کشتکاران این منطقه در بهار آنسال بعلت قهر طبیعت گندم خود را از دست دادند ، و در پائیز همانسال بعلت غفلت وعدم هوشیاری متصدیان امر پنبه خود را بکرم خاردار سپردند ، در چنین وضعی که زارعین ازهستی ساقط شدند تمام بانکها مجبور گردیدند ، که وام های خود را تمدید سازند . اما انتظار ازبانك کشاورزی‌که اصل وجودیش‌زراعت و زارعین است . چیز دیگری‌بود.

وقتی محصول یکسال دچار خسارات و زیان میگردد جبران ان حداقل سه تا پنجسال طول میکشد در سال ۴۶ محصول‌گندم دچار تنزل قیمت و محصول‌پنبه یکی از صاحبان پنبه شمال میگفت بانك کشاورزی در مواقع غیر عادی که وضع محصول بد میشود و خساراتی به‌زارعین‌وارد میگردد در مورد وام هائی که به کشاورزان داده است انعطاف و نرمش کافی نشان نمیدهد و در دوسال قبل‌که کرم خاردارمحصول پنبه دشت و گرگان را از بین برد و مردم را از هستی ساقط کرد ارفاق و کمك لازم را به کشاورزان بعمل نیاورده است .

بعد توضیح داد : بانك کشاورزی بطور عادی برای وام کشاورزی بهره‌ای معادل ۶ در صد دریافت میدارد ولی اگر پرداخت وامی بتاخیر افتد با عنوان امهال ۱۲ در صد وباعنوان تمدید ۹ در صد دریافت میدارد . ظاهرا این‌کار منطقی است چون نوعی جریمه‌ـ ایست که از بد حسابی دریافت میشود . اما ایراد اینست که‌در خسارات ناشی از کرم خاردار مواجه بامحدودیت کشت شد ،در نتیجه مقدورات مالی و میزان درآمد زارعین باز در سطح غیرـ عادی قرار گرفت معهذا با همین درآمد میبایستی تمام وام ها با بهره های قبلی و معوقه پرداخت میگردید . بهمین جهت در دوسال اخیر زارعین و کشتکاران شمال تحت‌فشارهمین وام ها میباشند. بانك‌کشاورزی باید در این مواقع مشکلات منطقه را ارزیابی کندو در مقابل قهر طبیعت تصمیم مساعدی برای همه بگیرد و اقلا مقداری از بهره را بهمه ببخشد. در مقررات بانك چنین پیش‌بینی هایی وجود دارد اما مسئولین کمتر از آن استفاده میکنند یااگر هم‌استفاده‌کنندبرای همه استفاده نمیکنند ، چون روحیه بانکی‌آنها که حفظ سرمایه و سود آنست برروحیه کشاورزی که حمایت‌و کمك به کشت و کشتکار است میچربد . علی‌باستانی

این حقیقت است

در تهران هر چند میتوانید ورزشخانه و ورزشگاه بسازید . زیرا اینطور که جوانهای ما بیراهه میروند، آینده کشور ما از نظر آدم در زحمت خواهدبود.

مسئولان مملکت باید باین نکته بیاندیشند که یك جوان باید به چیزی سرگرم بشود و اگر در شهر های ما جوانان نتوانند دسترسی به ورزش و تفریح‌سالم‌داشته باشند بدنبال کارهای دیگری‌خواهند رفت که مصلحت مملکت و خانواده ها در آن‌نیست.

این موفقیت نصیری باید برای نسل جوان سرمشق باشد و آنها تشویق شوند و دنبال این راه بروند نه آنکه شبها تا سحر در خیابانها و مراکزدیگر عمری به لهو و لعب گذرانند و آخر سر نیز از مردم و مملکت طلبکار باشند که چرا آنها را باین راه‌سوق داده‌اند . در شرائط حاضر خانواده های تهران از بی‌بند و باری بعضی جوانها نگران هستند . تقلیداز حرکات ناموزون دیگران و افراد واخورده کشورهای اروپائی که در کشور ما دیده میشوند موجب‌کاهش ارزش‌وشخصیت جوانها میشود و کشور ما به‌جوانهائی احتیاج دارد که تقلید از تتبع و تفحص واختراعات خارجیان بکنند نه ریش و پشم سرو صورت آنها.

اگر متصدیان امور جوانان واقع‌بین باشند می‌ـ توانند جوانان را در راه صحیح رهبری کرده وبراه راست هدایت کنند

اقدامات دولت و مسئولان برای هدایت جوانان باید در کادر مملکت صورت گیرد . این اشتباه‌است که تصور شود با یکی دو اقدام و آوردن چند جوان در یك محل بشود در روح و افکار جوانان رسوخ‌کرد. و آنها را از بیراهه رفتن برحذر داشت شریف‌مشگین

نکشید تانیاورند

قبل از آنکه دارای مشروطه شویم ، حکومت وقت امتیاز توتون و تنباکوی کشود را بیك شرکت خارجی (رژی) داد و در مقابل آن مبلغ ناچیزی دریافت کرد . ولی مردم هفتاد سال قبل این ننك را تحمل نکردند که عنان و اختیار توتون و تنباکوی خودرابدست یك خارجی‌بسپارند و بالاخره پس از مبارزات فراوان حکومت رامجبور کردند که‌امتیاز را از شرکت خارجی پس بگیرد.

مقایسه‌روحیه و طرزفکرمردمان آنزمان ، با ما مردم امروز قابل مقایسه نیست و با اینکه ازخیلی جهات پیشرفت کرده‌ایم ولی از لحاظ عرق ملی عقب مانده‌ایم ، تاجائیکه حاضریم با پرداخت‌مبلغ اضافی فقط بخاطر تفنن سیگار خارجی را بخریم و دود کنیم .

بدون رودربایستی میتوان‌گفت که ما مردمی متظاهر هستیم و کمترین‌نسبتی با اجدادمان‌نداریم، دلمان باین خوش است که ازکیف یا جیب خود پاکت سیگار خارجی رابیرون بیاوریم و بدیگران‌تفاخر بفروشیم ، ولو آنکه داخل پاکت سیگارخارجی یکی از انواع‌سیگار داخله قرار گرفته باشد .

چندی قبل خبری داشتیم که وزارت تولیدات کشاورزی خود سیگار خارجی وارد خواهد کرد و در دسترس مردم قرار خواهد داد تا اگر ما نتوانسته ایم برـ احساس خود غلبه کنیم لااقل منافع آن به جیب یکعده‌قاچاقچی و کلاش نرود . این برنامه‌ایست که میخواهند اجراء نمایند تا شاید با اضافه شدن این نوع سیگارهای‌خارجی از فخرفروشی، مردم‌متظاهر جلوگیری شده باشد

بهر صورت شما اگر با اجرای این برنامه هم مخالف باشید ، میتوانید تحریم سیگار خارجی را مثل مردم یك قرن پیش آغاز کنید و از ورود آن جلوگیری نمائید ، یعنی نکشید . تانیاورند. و این دیگر بعهده خودماست که تکلیفمان را با این برنامه روشن کنیم .

سیاوش‌سیروس

أقدام تعجب اور

دیروز یك مرد به ظاهر ۳۵ ساله که خود را کارمند دولت معرفی میکرد به روزنامه اطلاعات مراجعه کرد و تقاضای ملاقات با یکی از اعضای هیئت تحریریه را نمود قرعه ملاقات با این شخص به نام نگارنده افتاد . این شخص گفت : در کوی چهار صد دستگاه نازی آباد خویشی دارم که ظهر دیروز به من تلفن کردند حالش بد است. ازشنیدن این خبر سخت نگران شدم . از اداره اجازه گرفتم و با عجله رهسپار نازی آباد گردیدم . از فرط نگرانی حالم را نمی فهمیدم . در بین راه هر چراغ قرمز برای من بمنزله عزرائیلی بود که میخواست جان از قالبم خارج سازد .

بهر ترتیبی که بود به نازی آباد رسیدم . هر وقت که به خانه خویشم میرفتم مسیرم را از خیابان «شهریار» که مقابل کوی چهارصددستگاه واقع شده انتخاب میکردم . این بار نیز وارد این‌خیابان‌شدم ، اما در انتهای آن با یك میله آهن بزرك که در میان خیابان به زمین فرو شده بود روبرو شدم . تعجب کردم که خیابان دوطرفه شهریار را چه کسی بدون نصب تابلو راهنمائی این چنین مسدود کرده است ، بطوریکه از طرف جنوب نه اتومبیلی میتواند وارد این خیابان‌شود و نه از آن خارج گردد و خیابان با این میله‌آهن بصورت یك کوچه‌بن‌بست در آمده است . اتومبیلم را متوقف کردم و از قصابی که دکانش روبروی میله بود جریان‌را پرسیدم گفت این ابتکار شرکت واحد است ، چون توقفگاه این شرکت در نزدیکی این خیابان واقع است و رانندگان شرکت واحد این خیابان تنك را برای رسیدن به توقفگاه خود کوتاهی نزدیك است انتخاب میکردند و احتمال وقوع حوادثی میرفت این میله را در اینجانصب کردند تارانندگانی که از آنها حرف‌شنوئی ندارند با این میله روبرو شوند و ازورود به این خیابان خودداری کنند این شخص اضافه کرد از شنیدن این حرف نزدیك بود شاخ درببیاورم برای اینکه شرکتی که نتواند رانندگانش را به اجرای‌دستور های خود وادار کند چه انتظاری از آن میشود داشت بهر حال چون نگرانیم باقی بود و در رسیدن به خانه خویشم عجله داشتم تصمیم گرفتم اتومبیلم را از پیاده رو و جدول خیابان عبور دهم که براثر این عمل‌به‌فنر های اتومبیل صدمه شدید واردآمد، باوجود این خوشحالم که موفق شدم قبل از اینکه کار از کار بگذرد بیمار را به بیمارستان برسانم و چون ممکن است هر روز صد ها نفر چون من گرفتار این میله شوند به اینجا آمده‌ام تاجریان را بنویسید .

پس از رفتن این شخص ، تصمیم گرفتم صحت‌و سقم آنرا تعیین کنم ، لذا به نازی آباد و به خیابان شهریار رفتم و در آنجا به حقیقت امرپی بردم .

نوشیروان کیهانی زاده

کودکان نابغه

چند روزی است در باره بچه های باهوش و نابغه که کمتر از ۴ سال دارند و میخواهند در دبستان ها ثبت‌نام نمایند گفتگو های زیاد میشود.

اغلب اولیاء این قبیل کودکان برای ثبت‌نام فرزندان خویش سخت به تکاپو افتاده‌اند ، این تلاش از زمانی که مراکزی برای سنجش استعداد این بچه ها از طرف وزارت آموزش و پرورش تعیین گردیده بیشتر دیده میشود .

دراین‌میان‌فعالیت بعضی‌از مسئولین مدارس‌ملی برای پذیرفتن این بچه ها حتی از اولیاء آنان نیز چشمگیرتر است . برای اینکه اگر موفق شوند از این کودکان ثبت‌نام کنند ، برای مدت چهار سال ناگزیر این بچه ها بایستی در مدارس ملی درس بخوانند و بعد از چهار سال میتوانند در صورت تمایل بمدارس دولتی بروند .

اگر در دفتر یکی از مدارس ملی که اولیاء کودکان باصطلاح نابغه برای ثبت نام مراجعه میکنند حضورداشته باشید . شاهد سخنرانی‌غرای مدیر مدرسه که در باره هوش واستعداد این اطفال ایراد می کنند خواهید بود مسئولان این نوع مدارس برای محق جلوه دادن ثبت نام این نابغه ها با چند سئوال مسخره‌ایکه‌در حضور والدین این بچه ها میکنند ، چنان ازهوش و استعداد فراگیری آنها داد سخن میدهند که‌امر برخود آنها نیز مشتبه میگردد . بالاخره چنان احساسات اولیاء کودکان کمتر از ۶ یا ۵ سال را برمی‌انگیزند که آنها فورا برای ثبت نام فرزندان خود شال و کلاه نموده و راهی ادارات آموزش و پرورش میشوند و با توصیه هائی که همراه‌دارند بهرددی میزنند تا بتوانند اطفال نابغه خود را در یکی از این مدارس مشغول تحصیل کنند .

والدین‌این‌کودکان عواقب وخیم این‌زودگذاشتن بمدرسه را نمیدانند و کسی هم نیست که آنها را از سرنوشت آینده و تحصیلات بچه هایش بااطلاع سازد . پدران‌ومادران‌این اطفال بایستی بدانند آنهائی که برنامه های درسی و میزان آن رابرای کلاسهای مختلف معین میکنند تمام جوانب کاررا سنجیده و سالها در این امر تجربه آموخته‌اند از اینرو اقدام به تعیین مواد درسی و همچنین حجم دروسی که بایستی دانش آموزان در عرض سال های مختلف فراگیرند تعدادش مناسب با حجم فکری ورشد جسمی بچه ها باشد، میکنند . پدران و مادران این نوابغ بایستی این رشد فکری و جسمی فرزندان خود را در طول سالهای مختلف که میبایست کلاسهای مختلف را بگذرانند بسنجند آنگاه تصمیم در باره این نوع زود بمدرسه گذاشتن های اطفال خود بگیرند .

احمدمردای

«اطلاعیه»

بانك‌اعتبارات تعاونی توزیع

باطلاع‌عموم دارندگان حساب‌پس‌انداز (تامین مسکن) میرساند

در تاریخ نهم آبانماه که مصادف با

میلاد مسعود ولیعهد ایران

میباشد مراسم قرعه‌کشی ده‌خانه مدرن

حساب‌پس‌انداز (تأمین‌مسکن)

ساعت ۷ بعداز ظهر ازتلویزیون‌ایران (کانال۳) انجام خواهد شد ودر آذر ماه قرعه کشی جوائزنقدی سالیانه‌بانك‌برای‌دارندگان حساب پس‌انداز که موجودی آنها از هزار ریال بیشتر باشد انجام خواهدگردید . تعداد و میزان جوائز نقدی قرعه‌کشی مزبور بزودی اعلام‌خواهدشد. قرعه‌کشی ماهانه ده خانه مدرن ازآخرآذر ماه ۱۳۴۷ مرتبا ادامه خواهد داشت .

بانك اعتبارات تعاونی توزیع

آ ـ ۴۴۴۲۰

فیلمی فناناپذیر از کارگردانی بسخیر ناپذیر - شاهکاری - فروزان - چون آتش فشان - اثری جاویدان چون ستارگان آسمان

بهروز وثوقی - فروزان و ظهوری

در اثری از **سیامک یاسمی**

باشرکت بهادران - شیده - رجبی - شاهین- ابهری- آذر - و توران‌مهرزاد

از فردا صبح

تنگه اژدها

سینماسکوپ رنگی

تنگه‌اژدها ازفردا صبح

تنگه‌اژدها ازفردا صبح

تنگه‌اژدها ازفردا صبح

درسینماهای : **سعدی- پلازا- سهیلا- رویال- کیهان- ری- مراد- المپیا- پرسپولیس- ستاره- ماندانا- دریا**

تنگه‌اژدها ازفردا صبح

تنگه‌اژدها ازفردا صبح

تنگه‌اژدها ازفردا صبح

تنگه‌اژدها از فردا صبح

تنگه‌اژدها ازفردا صبح

همزمان با تهران در شهرستانهای زیر: تبریز (سینماهای متروپل- مولن‌روژ) کرمانشاه (سینماهای آتلانتیک- متروپل) رشت (سینماهای آسیا - نیاگارا - سعدی) شیراز (سینماهای پارامونت - تاج - پرسپولیس) اصفهان (سینماهای نقش جهان - مایاک) اهواز (سینما دنیا)

نظر به استثنائی بودن فیلم سینما سعدی بطور فوق‌العاده روزچهارشنبه ۲۴ وجمعه ۲۶ مهرماه یك سئانس اضافی ساعت ۸ر۳۰ صبح وروز ۵ شنبه ۲۵ مهرماه یك سئانس اضافه ساعت ۱۰ر۳۰ شب نمایش خواهد داد علاقمندان دیدن این فیلم در سینما سعدی میتوانندبمنظور رزرو بلیط برای کلیه ایام هفته باستثناء روزهای تعطیل‌از امروز بدفتر سینما سعدی مراجعه‌نمایند وسینما رویال نیز روز جمعه یك سئانس فوق‌العاده ساعت۹صبح نمایش‌میدهد

دکتر چهرازی رئیس انستیتوی اعصاب وروان ایران:

وضع بیمارستان‌های دانشکده پزشکی خوب نیست

برای اشنائی استادان دانشکده پزشکی با پروفسور رضا رئیس دانشگاه و بمناسبت انتصاب دکتر سمیعی بسرپرستی دانشکده‌پزشکی ازطرف دکترچهرازی رئیس انستیتوی اعصاب و روان ایران ضیافتی در باشگاه دانشگاه برپا گردید در این جلسه دکتر چهرازی ضمن اظهار خوشوقتی از انتصاب دکتر سمیعی ، خطاب به رئیس دانشگاه تهران گفت :

متاسفانه باید عرض کنم که وضع بیمارستانها ودانشکده‌پزشکی دانشگاه تهران خوب نیست . نیازمندیها باامکانات مطابقت ندارد، پروژه‌ها بایگانی میشود، کمیسیونها بدون نتیجه میماند، روابط میان افراد کادر علمی و سازمان گروه ها ، نیازمند بررسی و تجدیدنظر میباشد ، مسئولیتها مشخص نیست وبطور کلی اصل مسئولیت در دانشکده پزشکی دانشگاه تهران و بیمارستان‌های وابسته به ان لوث شده‌است محض‌مثال برای‌خرید یکدستگاه الکترومیوگرافی جهت انستیتوی اعصاب وروان که از سال ۱۳۴۵ اقدام شده است، متجاوزاز دوازده کمیسیون اظهارنظر کرده‌اند بدون اینکه بالاخره معلوم شود آیااین دستگاه‌خریداری خواهدشد یانه!بهرحال بودجه‌دانشکده‌پزشکی و بیمارستانهای وابسته به ان در سالهای اخیر قوس نزولی‌پیموده است و در مقابل پیشنهاد های‌علمی میگویند « بودجه نیست ».

در خصوص تاسیس انجمن‌علوم اعصاب که آقای دکتر چهرازی پیشنهاد کردند من کوشش می کنم چون توجه بعلوم اعصاب از مسائل مهم و ضروری دنیای امروز است چه با توجه به‌انقلاب‌اجتماعی ایران وافق جدیدی که در کلیه جبهه ها و شئون مملکت بوجود آمده است کشور به افراد سالم‌و متعادل از نظر جسم و روح یا تن و روان نیازمند است و مسلماچنین انجمنی میتواند خدمات مهمی نه فقط به تحقیقات علمی دانشگاه ، بلکه به تحقق یافتن هرچه بهتر و بیشتر هدفهای انقلاب بنماید.

دکتر چهرازی در پایان‌سخنان خود گفت : « اگر رئیس دانشگاه تهران در تاسیس‌انجمن‌علوم‌اعصاب کوشش کندو بودجه کافی به ان تخصیص دهد دانشگاه تهران‌موفق به خدمات ارزنده‌ای خواهد شد .

دکتر عاملی در خصوص لزوم ایجاد همبستگی کادر علمی‌دانشگاه و امیدوار ساختن انان‌د تشویق از پزشکان ومتخصصینی که وقت‌خود را صرف خدمات تعلیماتی و علمی و درمانی مینمایندبه‌تفصیل صحبت کرد.

دانشگاه : مرکز ثقل

پروفسور فضل‌الله رضا رئیس دانشگاه تهران ضمن تشکر از **اقای دکتر چهرازی در برپاکردن مجلسی نه سبب اشنائی ایشان با کادر اموزشی دانشکده‌پزشکی گردید گفت : اشکالات‌مالی و اداری از دیر زمانی موجبات عقب افتادن و رکودپیشرفت‌های‌دانشگاه را فراهم ساخته است . به‌عقیده من دانشگاه باید مرکز ثقل‌فعالیت های اجتماعی و صنعتی و سیاسی باشد . ما میخواهیم برای جوانها راه باز کنیم و جوانها بایدبدانند که استادشدن‌طبق‌اصول‌حسابداری باجمع و تفریق صورت نمیگیردو دانشیار و استادشدن تابع فعالیت های علمی دقیق وبررسی‌وتحقیقات بیشتر خواهد بود .**

در تاریخ دانشگاه های جهان ندیدم که در عرض یکماه ۳۵نفر به مقام استادی و شصت نفر به دانشیاری برسند . یك چنین کیفیتی در تاریخ دانشگاه‌های‌جهان سابقه ندارد . ما محققین ، دانشمندان و جوانان با استعدادرا باآغوش باز استقبال میکنیم‌و کلیه امکانات و موجبات دلگرمی‌وعلاقه آنها را بکار فراهم میکنیم وشما اگر چنین افراد با استعدادی رامی شناسید بما معرفی کنید .

مسئله تمام وقت

رئیس دانشگاه تهران گفت: «در کادرعلمی،علوم‌وپایه وبیمارستان های‌دانشکده پزشکی دانشگاه تهران حتی پنج درصد ازپزشکان و متخصصین نیز تمام وقت کار نمی کنند واین ، گواه عدم توجه به امور تخصصی و رکود پیشرفت است .

اطلاعات

دختران و پسران

سه‌شنبه منتشر میشود

آگهی استخدام رسمی

پیرو آگهی قبلی موضوع استخدام ۱۴۵ لیسانسیه برای شغل بخشداری ، وزارت کشور بدین وسیله باطلاع کلیه داوطلبان که تا موعد مقرر مدارك خود را ارسال و ثبت نام نموده‌اند میرساند که برای دریافت کارت‌ورود بجلسه واطلاع از تاریخ امتحان روز سه شنبه ۱۳ر۸ر۴۷ از ساعت ۷ونیم صبح تاساعت ۱۴ باداره آموزش وزارت کشور مراجعه نمایند .

ضمنا باطلاع آنعده از داوطلبان لیسانسیه های حقوق(قضائی، سیاسی)و اقتصاد ، علوم اداری ، علوم‌اجتماعی ، خدمات اجتماعی که دارای شرایط مندرج در قانون استخدام بوده و تا موعد مقرر موفق به ثبت نام نشده‌اند میرسد که می‌توانند همراه با مدرك تحصیلی و یکبرك رونوشت شناسنامه و دو قطعه عکس ۴×۳ و فتوکپی برك خاتمه خدمت وظیفه یا معافیت خود حداکثر تا آخر وقت اداری روز یکشنبه ۱۲ر۸ر۴۷ شخصا به نشانی فوق مراجعه و ثبت نام نمایند . م الف ۷۲۹۵

وزارت کشور

۱_۳ آ_۴۴۵۱۸

پنجشنبه ۲۵ مهر

ارکستر جاز بلاك کتز

دوشب‌نشینی

سالن انجمن‌دوشیزگان‌وبانوان

موزیك - رقص - مسابقه - شام اختیاری

برای تهیه کارت ورودی به انجمن‌دوشیزگان وبانوان (خیابان بهارشمالی) نبش نامجو تلفن ۷۵۶۸۳۱_۷۶۴۹۸۴ مراجعه فرمائید

تلویزیون بلر جام جهان نما

اطلاعیه شرکت لوان‌تور

مسافرین و مراجعین محترم توجه فرمایند

شماره های تلفن دفتر مرکزی شرکت سهامی لوان‌تور میدان فردوسی بشماره های زیر تبدیل گردیده .

۳۱۲۴۵۴
۳۱۲۵۶۱
۳۱۲۵۱۷
۳۱۲۵۲۴

شرکت ملی ذوب آهن ایران

آگهی مناقصه

شرکت ملی ذوب آهن ایران خرید و نصب یکدستگاه ماشین یخ سازی بظرفیت ۵تن د رروز در معدن تنگل راورواقع در ۱۶۰ کیلو متری کرمان را بمناقصه میگذارد . داوطلبان مایل بشرکت در مناقصه میتوانند اسناد و اوراق مناقصه را از دبیرخانه قسمت کارپردازی شرکت ملی ذوب آهن ایران واقع در خیابان پهلوی نبش خیابان تخت جمشید در ازاء پرداخت ۵۰ ریال دریافت نمایند . پیشنهاد بایستی درپاکت الف لاك و مهر شده بازکر جمله مربوط بمناقصه یکدستگاه ماشین یخ سازی همراه باپاکت ب محتوی رسید اسناد خزانه بمیزان حداقل ۶۰۰۰۰ ریال تاساعت ۹ صبح روز ۹ر۹ر۴۷ در مقابل اخذ رسید بدبیرخانه قسمت کارپردازی شرکت ملی ذوب آهن ایران تسلیم شود . پیشنهاد های رسیده در ساعت ۹ر۵ صبح همانروز بازو قرائت میشود . حضور پیشنهاد دهندگان در جلسه مناقصه آزاد است . شرکت در ردیا قبول یك‌و یا کلیه پیشنهادات آزاد است . هزینه درج مرتبه اول و دوم آگهی بابرنده مناقصه است . در صورتی‌که برنده اول حاضر بعقد پیمان نشود سپرده او ضبط واز نفر دوم دعوت میشود. درصورتی که نفر دوم حاضر بعقد قرار داد نشود سپرده‌وی نیز ضبط خواهد شد . سایر شرایط در اوراق مناقصه مندرج است . م الف ۷۱۰۶

شرکت ملی ذوب آهن ایران

اطلاعیه شرکت گیو

ازلاله زار بمحل های زیر انتقال یافت :

۱- خیابان شاهرضا ساختمان انوشیروان دادگر (بهرامی)

۲- خیابان پهلوی بالاتر از سینما امپایر

ضمناً باطلاع مشتریان گرامی میرساند : که عالیترین کوپن ها از کارخانجات معروف انگلیسی وانواع فاستونیهای مرداند بتارگی وارد شد.

آگهی تغییر محل شرکت سهامی تاسیسات ساختمان

شرکت سهامی تاسیسات ساختمان «تسیس» از خیابان ۲۱ آذر شماره ۹۲ بساختمان کورش واقع در خیابان ویلا طبقه‌چهارم انتقال یافت .

مدیر عامل گرجی

انتصاب بجا

اخیرا از طرف آقای جلالی رئیس اموزش و پرورش اردبیل آقای مهندس شاهپوربرهانی(عکس مقابل) که یکی‌از مهندسین‌شایسته کشاورزی میباشند بسمت ریاست هنرستان صنایع روستائی و کشاورزی اردبیل منصوب‌ومشغول کار شدند .

آ_۴۴۳۹۰

لباسشوئی تمام اتوماتیک ۵ کیلوئی زانوسی

بهترین مددکار هر کدبانوست

سرویس ولوازم یدکی زانوسی مجانی است

نوشته : عبدالغفار حنانه

لایحه عمران و نوسازی نیاز بتجدید نظر دارد

توسعه بیشتر تهران صلاح نیست

یك بررسی نشان میدهد که لایحه نوسازی و عمران باعجله تهیه گردیده زیرا چند ماده موکول به‌تصویب آئین‌نامه های جداگانه و دوسه‌ماده هم تعلیق به‌نقشه جامع شهر شده و بعضی‌از مواد هم ناقص و نارساست وچون این لایحه فعلا در دستور مجلس سناست باید توجه شود که خدای‌نکرده قانونی که جوابگوی اصول انقلاب در عصر انقلاب‌نباشد به‌تصویب نرسد . اصولا قوانینی که از تصویب می گذرد بهتر است صریح و قاطع و کامل باشد که مامورین اجرانتوانندبرخلاف روح قانون آنرا هرطور که میل دارند تعبیر و تفسیر نمایند .

*** نیازمندیهای شهر**

طبق ماده یك لایحه (نوسازی، عمران،اصلاحات اساسی تامین - نیازمندیهای‌شهری،احداث‌واصلاح وتوسعه‌معابر ،ایجاد پارك ها و پارکینگها و میدان‌ها ، حفظ و نگهداری پارکها و باغهای عمومی موجود ، تامین سایر تاسیسات مورد نیاز عمومی و غیره و غیره‌از وظائف اساسی شهرداری‌هاست) که متاسفانه دراین لایحه صریحا نیازمندیهای شهری و تاسیسات مورد نیاز عمومی تعیین نشده‌زیرا بارها شده که شهرداری بخرید املاکی اقدام کرده و آنرا به وزارت‌خانه دیگری واگذار نموده است در حالیکه این کار جزء وظایفش نبوده است .

در ماده چهار قانون گفته شده که دریافت عوارض شهرداری‌به ماخذ پنج‌درهزار بهای اراضی ، ساختمان ها و مستحدثات‌برمبنای ممیزی شهرداری است و قیمت منطقه‌ای این املاك بوسیله‌وزارت کشور و دارائی تعیین و اعلام‌می‌شود و طبق ماده ۸ مقرر گردیده که اعتراضات باین قیمت‌گذاری و ممیزی در کمیسیونی مرکب از سه‌نفر افراد بصیرومطلع‌رسیدگی شود که افراد این کمیسیون عبارتند از یکنفر از طرف انجمن شهر - یکنفر از وزارت کشورو یکنفر از طرف رئیس دادگاه شهرستان .

اولا انجمن شهر ووزارت‌کشور غالبا قائم‌مقام‌یکدیگرند و درثانی باید برای ممیزی و قیمت‌گذاری در همان مرحله اول این‌کمیسیون باضافه نماینده دارائی تشکیل شود و چنانچه‌بقیمت‌گذاری‌دراین کمیسیون اعتراضی رسیدموضوع در کمیسیون عالیتری‌ازنمایندگان فوق مورد رسیدگی دقیق‌تر قرار گیرد .

*** نیاز باسفالت**

در تبصره ۲ از ماده ٤ درمناطقی که آب مشروب لوله‌کشی وبرق در دسترس نیست برای هریك که تامین نشود ۲۵ درصد تخفیف عوارض منظور شده است . **در صورتی که نیازمندی‌های ساکنین فقط آب و برق نیست و اسفالت هم که باسلامتی‌افراد مملکت بستگی دارد باید در این تبصره گنجانیده شود و نسبت‌به عدم وجود آنهم تخفیف ۲۵ درصد منظور گردد .**

در ماده ۱٦ لایحه آمده است که «شهرداریها مکلفند برای هریك از طرحهای نوسازی و عمران وایجاد تاسیسات شهری، توسعه معابر و احداث‌و اصلاح معابر نقشه و فهرست ارزیابی با تعیین میزان حق مرغوبیت تهیه نمایند.»

*** فقط تهران نیست**

باید توجه داشت که این‌لایحه نوسازی فقط مربوط به تهران نیست بلکه باید طرح های‌احداث یا توسعه بلوار ها و گردشگاه های ساحلی دریا ها و رودخانه‌ها و احداث یا توسعه پلاژ هادرشهر های ساحلی به آن اضافه گردد.

در این لایحه در موارد بسیار صحبت از توسعه معابر شده‌است و معلوم نیست این معابر شامل معبر و گذر است یا خیر و آیا توسعه کوچه های تنك هم جزو وظائف قرار میگیرد یا موارد استثنائی دارد ؟

جالب اینست که در تبصره یك از ماده ۱۸ نوشته شده که - (در صورتیکه باقیمانده ملك«پس از اجرای طرح» به تشخیص‌مالك غیر قابل انتفاع گردد و مالك پیشنهاد فروش نماید .شهرداری مکلف است باقیمانده ملك راهم خریداری نماید). در اینجامعلوم نشده که هدف از خریداری‌ملکی که غیر قابل انتفاع است توسط شهرداری چیست ؟ مضافا باینکه حق مرغوبیتی هم دریافت نخواهد نمود و ناگزیر است بمالك‌مجاور واگذار نماید و چنانچه مالك مجاور هم خریداری نکند مسلما روی دست شهرداری خواهد ماند .

عقیدهٔ آزاد

*** معاف ازمالیات**

در مورد معاف شدن اراضی محدوده شهر از پرداخت عوارض برای مدت سه‌سال ، بنظرمیرسد که چون در مدت فوق در این اراضی ساختمان ممنوع است ، بنابراین ملك بصورت‌متروك‌درمی آید و علاوه بر اینکه باید از پرداخت عوارض معاف باشد باید از پرداخت مالیات نیز معاف‌اعلام شود .

در ماده ۲٤ (شهرداریها می توانند در موقع‌توسعه یا احداث معابر که عرض آنها حداقل ۲۰ متر باشد طرح را وسیعتر(عریض تر) گرفته و اجرا نمایندواراضی واملاك اضافی را که به این‌طریق از مردم خریداری می نمایند در صورت عدم احتیاج‌ازطریق‌مزایده بفروش برسانند) در این مورد باید توجه داشت که اولا - **حق مرغوبیتی نصیب شهرداری نمیشود زیرا برای کسی باقی مانده‌ای باقی نمی ماند .**

ثانیا اگر این اضافه‌عرض را برای نیازمندیهای شهری می خواهند باید گفت که **طبق مفاد این قانون همه جا در حاکمیت شهرداریها است و احتیاجی‌ندارد منتظر بنشینند تا روزی‌وروزگاری خیابانی احداث شود و از حریم آن استفاده نمایند** ثالثا در قانون گفته شده در صورتیکه احتیاجی بمساحت اضافی نداشتند می توانند آنرا در مزایده بفروش برسانند مثلا ملکی را که متر مربعی فلان مبلغ خریده‌اند به مزایده گذاشته و در صورتیکه خود من به آن ملك‌احتیاج‌داشته باشم باید بچند برابرقیمت‌فروش خریداری نمایم ! خدا رحمت کند مرحوم ملا را که الاغ خود را فروخت و مجددا در بازار همان الاغ را به چند برابر قیمت‌فروش خریداری نمود ؟

در ماده ۳۱ (شهرداریها می توانند برای تامین نیازمندیهای شهری و عمومی وعمران‌ونوسازی اراضی و املاك واقع بین حد مصوب فعلی هر شهر تاحد نهائی مشخص در نقشه جامع شهر را خریده و تصرف نمایند وقسمتی از آنرابصاحبان‌موسسات و کارگاهها و کارخانجات منتقل نمایند .

قبلا در مورد توسعه بیشتر تهران گفته‌ایم که اینکاربمنزله زیاد نمودن آب دیزی است و بجرات میتوان گفت اراضی واقع در محدوده تهران بزرك فعلی تا ۲۰ الی ۳۰ سال دیگر جوابگوی احتیاجات نو سازی و خانه‌سازی می باشد و توسعه‌بیشترآن صلاح نیست وانگهی با سابقه‌ای که‌این جانب از خرید خانه های‌سنگلج در زمان شاهنشاه فقید رضا شاه کبیر دارم هنوزشهرداری‌نتوانسته پس از ۳۰ سال سند مالکیت پارك شهر و قطعاتی‌از باقیمانده این اراضی را در شمال‌و جنوب پارك دریافت دارد و اجرای این امر از حیث اسنادثبتی‌وخریداری اراضی بزرك و کوچك و مشاعی ووقفی و شناختن مالکین انها باندازه‌ای مشکل و پیچیده است که غیر از گرفتاری سرسام آور نتیجه دیگری ندارد زیرا اگر منظور تهیه زمین برای صاحبان صنایع است با محدودنمودن‌شهر به آسانی خودشان نیاز خود را برآورده می نمایند و احتیاجی‌به وکیل ووصی و واسطه نیست‌و اگر برای احتیاجات شهری‌است که طبق مفاد این قانون همه‌جادر حاکمیت آنهاست بعلاوه این چگونه نیازمندیهای شهری است که باید خارج از محل تجمع و تراکم جمعیت و در روی خط کمربندی شهر ساخته شود .

در پایان باید پرسید که با این همه زیر و بم در این قانون شهرداری چه تضمینی بمردم می دهد ؟

ته‌دانسان

با ارکستر معروف جاز

بلاك کتز

از روز جمعه ۲٦ مهر وهرهفته از ساعت ٤ ونیم الی ۷ و نیم‌بعدازظهر.

درسالن انجمن دوشیزگان‌وبانوان

(خیابان بهارشمالی) نبش خیابان نامجوتلفن ۷۵٦۸۳۱ - ۷٦٤۹۸٤ مراجعه فرمائید .

آگهی مناقصه

شرکت سهامی کل معاون وذوب فلزات ایران یکدستگاه‌لودر مخصوص بارگیری سنگهای معدنی از محل اعتبار طرح شماره ۲۸۰۱- از طریق مناقصه سی‌انداف خرمشهر یا گمرك جلفا یا موجود در تهران خریداری مینماید . داوطلبان شرکت در مناقصه میتوانند برای دریافت برك شرائط و مشخصات همه روزه در اوقات اداری و حداکثر تا آخر وقت روز ۲۹ آبانماه ۱۳٤۷ (چهارشنبه بیست ونهم آبانماه ۱۳٤۷) بقسمت بازرگانی شرکت واقع در خیابان دانشکده مراجعه فرمایند . پیشنهادات رسیده‌روز بعد باز و قرائت خواهد شد. به پیشنهادات اصلاحی و مشروط‌و فاقد سپرده و پیشنهاداتیکه بعد از موعد مقرر برسد ترتیب اثر داده نخواهد شد. شرکت در رد یا قبول یك یاکلیه پیشنهادات مختار است. م‌الف ۷۳۰۱

شرکت سهامی کل معادن و ذوب‌فلزات‌ایران

٤٤۵۱٤-۱ ۲-۱

سیمای اعضای انجمن شهر لار

آقای احمد علی زارعی

جوانی فعال وجدی‌و ازخدمتگزاران صدیق شاه وملت و درتمام مواقع امتحان شاهدوستی و میهن‌پرستی و خدمتگزاری خویش را داده است وی پس‌از فراغ از تحصیل فعالیت کشاورزی راشروع‌نموده وهم‌اکنون علاوه براشتغال بکارهای کشاورزی به‌تجارت مشغول است . آقای‌زارعی ازجمله افرادی است که‌دین خویش راباهمکاری برادران ارجمندش با ساختن یك‌باب‌آموزشگاه مدرن ٦ کلاسه ضد زلزله - لوله کشی و تامین آب مشروب اهالی دهکویه بنای یك مسجد آبرومند ضدزلزله و ده‌ها کارهای خیر دیگر نسبت‌به اجتماع اداء نموده .آقای زارعی که ازسال ٤۳بسمت مدیرعامل‌جمعیت شیرو خورشید سرخ لار انتخاب شده تاکنون‌فعالیت های چشم گیری داشته است . نامبرده از بدوافتتاح حزب‌ایران نوین در لار بعنوان‌عضو اصلی کمیته انتخاب‌و یکی‌ازاعضای فعال و مومن حزب‌ویکی ازسربازان فداکار انقلاب شاه و ملت است . آقای زارعی درانتخابات‌انجمن شهر لار دارای ۳۵٤۹ رای بود .

آقای محمد تقی بنی زمانی

یکی‌از تجار خوشنام و معروف شهرستان لار می‌باشد ، آقای بنی زمانی حسن‌خلق وامانت‌و درستکاری را از مرحوم پدرش که نزد عام و خاص معروفیت دارد به‌ارث برده و مورد اعتماد و اطمینان عموم مردم‌لار می‌باشد . مشارالیه علاوه برشرکت در کارهای عام‌المنفعه ازسال ٤۳به عضویت هیئت مرکزی جمعیت شیر وخورشید سرخ لار و ازسال ٤۵ به عنوان نایب‌رئیس جمعیت انتخاب و مشغول کارگردید .آقای بنی‌زمانی در هنگام افتتاح حزب ایران نوین درلار بسمت عضو اصلی کمیته‌حزب تعیین گردید . وی همواره‌نهایت جهد و کوشش را در راه بثمر رسانیدن انقلاب شاه و ملت‌همگام باسایر هم‌مسلکان خویش نموده و مینماید و با ۳۵٤۷ رای درانتخابات انجمن شهر پیروز گردید .

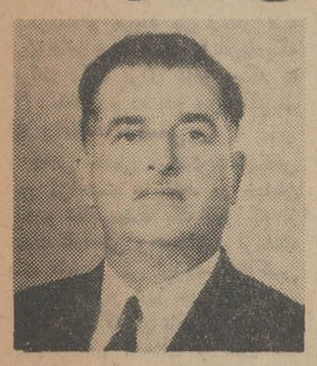

نامبرده با ۳۵۳۷ رای‌برای دومین‌بار بعضویت‌انجمن شهرستان‌لاردرآمد. ششمین عضو انجمن شهر لار که عضویت‌اصلی کمیته حزب‌ایران نوین شهرستان لار را دارد

آقای حاج محمد کاظم سوخکیان

است که در انتخابات انجمن شهر با ۳۵۳۷ رای پیروز گردید . آقای سوخکیان یکی از تجار باسابقه و خوشنام لارستان است . وی علاوه‌بر اشتغال به‌کسب و تجارت مدتها سمت‌های‌مدیرعامل شرکت برق و نیابت ریاست جمعیت‌شیرو خورشید سرخ لاررا بعهده‌داشته و چندین‌بار نمایندهٔ انجمن شهر لار بوده که در تمام مواقع نمایندگی، خدمتگزاری خویش را عملا ثابت نموده است واز جمله‌افراد بصیر و مطلع و از خدمتگزاران صدیق شاه وملت است .

یکی‌از بازرگانان معروف و خوشنام شهرستان لار که سابقه درخشانی دارد .

آقای حاج احمد عباسپور

است که همواره هم وغم خویش را مصروف رفاه و آسایش مستمندان و بیچارگان مینماید. آقای‌عباسپور بنا به سیره و روش آباء و اجدادی خویش در کلیه کار های عام‌المنفعه پیشقدم بوده و بهمان‌علت موردعلاقه ومحبت مردم لادرمیباشدوی‌یکی از اعضای‌فعال وجدی حزب‌ایران‌نوین است که‌درتمام مواردبامنتهای‌علاقه‌و کوشش وظایف خویش را انجام‌داده و همه‌وقت آماده خدمتگزاری به اجتماع است . آقای عباسپور در انتخابات انجمن شهر دارای ۳۵٤۲ رای بود وبه‌عضویت انجمن شهر درآمد .

***

ازجمله افرادی که پدر عزیز خودرا در راه خدمتگزاری بدولت از دست داد

آقای محمد بیگلر بیگی

است که خود به شاهدوستی و میهن‌پرستی معروفیت تام دارد و بارها بعلت همکاریهای صمیمانه و صادقانه خویش باماموریـن ارتش و ژاندارمری در قلع‌و قمع اشرارمورد تشویق قرار گرفته است . آقای بیگلربیگی خزانه‌دار کمیته حزب ایران نوین فردی فدائی شاه ومومن و معتقد به انقلاب شاه و ملت‌است.

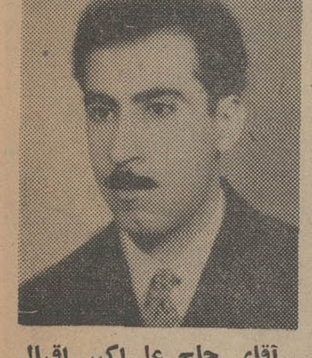

آقای حاج علی‌اکبر اقبال

از بازرگانان باحقیقت و معروفی است که بعلت‌صداقت‌و درستکاری مورد علاقه‌عامه مردم‌لارستان میباشدو بهمین‌علت درسال ٤۰ بعنوان نماینده مردم لارستان افتخار شرفیابی به حضور شاهنشاه آریامهر پیدانمود آقای اقبال پس‌از پایان تحصیلات به‌شغل تجارت اشتغال ورزید و هم‌اکنون دربیشتر انجمن‌ها و موسسات خیریه عضویت دارد . نامبرده مدتها دبیر جمعیت شیر و خورشید سرخ لار و مدت ٤ سال مدیرعامل شرکت برق و از سه‌سال باینطرف عضویت انجمن بهداری لارستان را دارد . وی از جوانان خون‌گرم وفعال وجدی ومتعقد و مومن به‌انقلاب شاه و مردم است آقای اقبال باداشتن ۳۵۳۱ رای در انتخابات انجمن شهر پیروز شد .

٤٤۳۲۸-۱

آقای سید عبدالمطلب شیخ‌الاسلامی

سردفتر اسناد رسمی یکی از روحانیون محترم و معزز لارستان‌می باشد. نامبرده پس‌از فراغت از تحصیل دوره‌ابتدائی نزد علمای‌وقت بتحصیل‌علوم دینی‌پرداخت ودرضمن تحصیل‌امور دفتریاری‌اسناد رسمی پدر خویش را بعهده گرفت تااینکه درسال ٤٦ازطرف وزارت‌دادگستری بسمت سردفتر اسناد رسمی انتخاب شد . آقای شیخ‌الاسلامی درتمام مواقع دوش بدوش برادران‌هم‌مسلك خود در راه به‌ثمر رسانیدن انقلاب سپید صمیمانه جدیت و کوشش نموده ومینماید ودرحال حاضر عضو شورای فرهنگی و کتابخانه بوده‌و در انتخابات دوره ۲۲ مجلس‌شورای ملی ریاست انجمن نظار را بعهده داشت . نامبرده در انتخابات انجمن شهر با ۳۵٤۹ رای انتخاب گردید.

پاسخ بنامه‌های مردم

پایگاهها امبولانس دارند

باتوجه بشرح مندرج‌در شماره ۱۲٦۸۸- تحت عنوان (درمانگاه کنگان آمبولانس میخواهد) باطلاع میرساند :

امکان تهیه آمبولانس برای تمام گروههای سپاه بهداشت‌میسر نیست‌ولی پایگاههای سپاه‌بهداشت مجهز به‌آمبولانس می‌باشند .

کنترل جذامی

باتوجه بشرح مندرج در شماره ۱۲٦٤٦ تحت عنوان «چند خبر خلاصه» باطلاع میرساند :

آقای اورجعلی ساکن پارساآباد مغان که مبتلا به‌بیماری جذام میباشد تحت کنترل دقیق مرکز پیشگیری شهرستان مشکین‌شهر بوده و در حال حاضر بطورسرپائی تحت درمان میباشد

قابله نیست

باتوجه بشرح مندرج در شماره ۱۲٦۵۲- تحت عنوان(در دلیجان‌از قابله تحصیکرده اثری نیست) به اطلاع میرساند :

یکدستگاه آمبولانس به دلیجان ارسال گردیده و راننده نیز از طریق انجمن بهداری استخدام‌شده ودرحال حاضر از آمبولانس‌استفاده می‌شود و از این نظر از اهالی دلیجان‌رفع نگرانی گردیدوبمحض پیدا شدن قابله واجد شرایط و آماده بخدمت در دلیجان نسبت به استخدام و اعزام وی بمحل مزبور اقدام خواهد شد .

ایرج نودوشنی
رئیس دفتراطلاعات وروابط عمومی

نامه‌های مردم

چشمها بامید وام ، از حدقه درآمد !

پس از سه سال تقاضا و دوندگی هنوز صندوق تعاون دادگستری بما وام‌نمیدهد

درسال ۱۳٤٤ هیئت محترم دولت باتصویب‌نامه قانونی مقررداشت‌بکلیه کارکنان دادگستری باتشکیل‌صندوق تعاون درمقابل‌حوادث ، بدهی ،بیماری و غیره وام پرداخت شود : در مرحله اول ، پرداخت وام‌درسال۱۳٤۵ از مرکز آغاز شد و اینك مرکزیان دومین دور وام را قریبادریافت‌میکنند اماکارکنان محروم خارج ازمرکز، بعداز دوسال انتظار و تنظیم طومارو درخواستهای مکررازاقصی‌نقاط کشور، بالاخره فرمهای مخصوص قبل ازسال ٤۷بدادگستری استان نهم واصل‌شد. بعداز گذشت از پیچ‌وخم مقررات و تشریفات زائد اداری و کاغذبازی و هفت‌خوان‌رستم فرمهای تکمیل شده مخصوصا باعجله و بامید دریافت وام بمرکز اعاده و بازهم چهارماه انتظار ومکاتبات و تعقیب‌های مجددانجام‌شد تاآنجا که چشم مابرای دریافت وام از حدقه درآمد ! اولیاءصندوق تعاون دادگستری فرمهارا برای ایرادات جزئی و پیش‌پاافتاده ناقص تشخیص داده ودوباره برگرداندند و پس از تکمیل مجدد و ارسال اوراق و سه‌ماه انتظاراینك یکی‌ازمتقاضیان ،اینجانب که‌برای ادامه معالجه ریوی برابر رای کمیسیون پزشکی بهداری و سازمان بیمه استان نهم‌بمرکزآمده‌ام پس‌از یکماه مراجعه و سرگردانی میشنوم که در جواب تقاضای من میگویند اگر بمحل‌خدمت‌خودبرگردی چندماه دیگر وسیله بانك وام مورد تقاضا را بدادگستری‌قوچان حواله خواهیم کرد !

بانهضت تعاونی کشور و تاکیدی که ازهرجهت درباره لزوم معاضدت‌و تعاون و حسن عمل صندوق‌هاوشرکت های‌تعاونی بعمل آمده است چنین رفتاری موجب تعجب و تاسف بسیار است . بعدازسه‌سال مکاتبه وتقاضای دستجمعی و انفرادی،چنانچه‌مستدعیات ودادخواهی بالا مقرون به‌حقیقت‌است دستور فرمایند که این وام ناچیزدر اختیارگذاشته شود .

پرویز پیربازاری
کارمند دادگستری قوچان

کودکان جهانگیر

*** اگر موفق نشویم !**

صفحه ۱ اطلاعات بیستم مهر ماه ۱۳٤۷ :

«اگر موفق بانقلاب آموزشی نشویم باید کنار برویم .»

وزیر آموزش و پرورش

صفحه ۱٦ اطلاعات بیستم مهر ماه ۱۳٤۷ :

«ثمرات انقلاب آموزشی ده سال بعد آشکارمیشود.»

دانشجوی دانشگاه ملی

بنابر مراتب فوق، چنانچه‌نظرجناب دانشجوی‌دانشگاه ملی صحیح باشد ، خیال‌وزیر آموزش‌و پرورش ومدیران و روسای مربوطه حالاحالاها راحت است و تا دهسال دیگر هم خدا بزرك است !

*** درخت‌های بی تربیت !**

برابر پاسخی که شهرداری داده است درخت های اطراف میدان ۲٤ اسفند هفته‌ای سه روز آب میخورند و معلوم میشود اینکه بدون توجه به فصل ، از وسط های تابستان شروع به برگریزان کرده‌اند تقصیر خودشان است !

*** حلقه مفقوده داروین !**

عکس یك دختر مامائی شش هفت ساله را پهلوی یك شامپانزه پشمالو انداخته‌اند که ثابت کنند «داروین» بیخود گفته و نسل انسان از میمون نیست ، خوب پیداست که با آن خدابیامرز دشمنی داشته‌اند . وگرنه بجای عکس این دختر کوچولو ، عکس یکی از این «هیپی» های گیس بلند و ریشو را میانداختند تا همه خلق‌الله به صحت عقیده «داروین» ایمان بیاورند !

*** پمپ بنزین برای فندك !**

توی هر پمپ بنزین باید یك تلمبه هم مخصوص موتور ها و دوچرخه های موتوری کار بگذارند . دائم سر بنزین گرفتن بین آنها و کارگر های پمپ و راننده های سایر اتومبیل ها دعواست . یکساعت معطل میمانی و تا نوبت میرسد می بینی یك موتوری مثل مار از لای ماشین ها پیچید و جلوی تو سبز شد وگفت:

- آقا ، نیم لیتر بزن ما بریم ! کم مانده است که فردا مردم فندکشان را هم توی پمپ ، پر بنزین کنند !

کوهستان وجاده‌ها در قلمرو موتورسیکلر

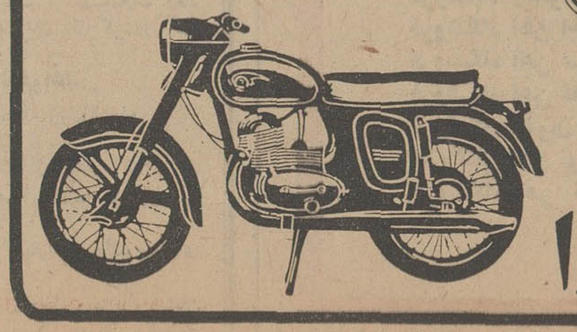

JAWA

در ۵ مدل
۹۰-۱۲۵-۱۷۵
۲۵۰ و ۳۵۰ سی‌سی

پرقدرت جاوا

از : فرشته الهامی

راه‌حل مزاحمتهای خیابانی

نوعی مزاحمت جدید بتازگی در تهران مد شده است

مسئله مزاحمت های خیابانی‌و متلك هایی که در خیابان ها به خانمها گفته میشود مشکلی برای زنان ما بوجود آورده که به این سادگیها هم قابل حل نیست .

این طغیان و سرکشی مردانه در مقابل زنانی که اغلب با دامن های کوتاه به خیابان می آیند فقط با نیروی‌پلیس‌وتنبیه‌مزاحمین قابل کنترل است وگرنه این افسار گسیختگی که چندی است گریبان‌گیر عده‌ای از مردان ما شده کنترلش هر روز دشوارتر از روز پیش میشود .

آقایی میگفت : تقصیرزنهاست که خودشان را به این شکل و ریخت‌در می آورند . دامن های بالای زانو غوغا کرده ، مینی ها هر روز مینی تر میشود و جوانان در مقابل این مناظر ناچار متلك می گویند همین دو سه شب‌پیش بود که در خیابان شاهد کتك‌کاری یك خانم بودم و عجیب این بود که مردم هم این‌خانم‌راحمایت میکردند و فریاد می زدند که بزن خانم جون خوب بزنش‌تادیگه جرات نکند برای دفعه دیگه به زن و دختر مردم بدو بیراه‌بگوید.

● راننده تاکسی

دختر خانمی میگفت : ایکاش این مزاحمت ها فقط در خیابان بود و تمام میشد یك روز که از شدت ناراحتی و عصبانیت ازمتلك های عابرین می لرزیدم‌یك‌تاکسی خالی با هزار خدا خدا پیداکردم و تا آمدم که در تاکسی جابگیرم دیدم راننده آنچنان به عقب خم شده مثل اینکه میخواهد چیزی از صندلی عقب بردارد و دوچشمی پا های بنده را می پاید که تاچه حد دامنم بالا رفته وحضرت‌ایشان چقدر از پاهای مرا می توانند رویت کنند .

* ازدحام پسران

در مقابل دبیرستان های دخترانه این‌روزهاازدحام پسران متلك گو بیشتر شده .در مدارس شمال شهر این متلك گویی بیشتر - محسوس است ، از مقابل در دبیرستان گذشته ، سر چهارراه های نزدیك مدرسه ها پسر ها سه یا چهار نفری بدور هم جمع میشوند تا اگر دختر خانمی‌عبور کرد از فیض متلکهای آنها بی‌بهره نماند !...

* متلك به خانم مسن

روزی در خیابان نادری شاهد متلك گویی عده‌ای پسر جوان‌بی کار و کاسبی به یك خانم مسن بودم.بدنبال این خانم که برخلاف اقتضای سنش دامن نسبتا کوتاهی پوشیده بود یك ایل پسر حرکت میکردند . یکی میگفت « مادر بزرگو تماشاکن »یکی میگفت: حیف این هیکل که از خاك - بیرونه .

دیگری بخنده میگفت : خوب شد که پدرم مرد و این فرشته آسمانی را ندید . و اینها همه و همه بی جواب می‌ماند چون‌مسلما شنونده خوب فهمیده بود که جوابگوی این متلکها نمی تواند باشد و حریف این گروه‌نیست .

اماتصور نکنید که فقط جوان ها هستند که به خانمها متلك می گویند در بعضی مواقع حرص و ولع پیر مرد ها و مرد هایی که برق حلقه های طلائیشان از دور بچشم میخورد در گفتن کلمات رکیك بیشتر از جوانان است .

یك دختر جوان میگفت : وقتی جوانی بمن متلك میگوید‌بااغماض از کنارش می گذرم ولی وقتی پیر مردی بمن متلك می‌گوید دلم میخواهد سرش را از تنش جدا کنم .

مزاحمت جدید

علاوه بر تمام این مزاحمت‌ها نوعی مزاحمت جدید درخیابان‌های ما مد شده و آن تعقیب خانمها با ماشین است . بیچاره خانمی که کمی هوا تاریك شده در خیابانی در انتظار تاکسی بایستد . هر ماشین شخصی که از برابرش بگذرد برای خالی نبودن عریضه بوق می زند و گاهی بقول معروف یك نیش ترمز هم می کند .

بعضی از آقایان پا را فراتر گذاشته و با جسارت مخصوصی با حرکت دست مسیرشان را هم مشخص می کنند .این حرکات آقایان اتومبیل سوار باعث عرق ریختن و خجلت زن منتظر می شود.چون‌بایدنگاههای ملامت بار کاسبهای محل را تحمل کند و در انتظار تاکسی خالی زجر بکشد .

فکر اصولی

ولی بهر حال باید برای رفع این مزاحمت ها فکری اصولی کرد . چرا پلیس درموارد‌مشهود این مزاحمت ها از چاره‌اندیشی مضایقه می کند .

اغماض زنان در مقابل متلك - گوهای اجتماع بدون تردید علل متعدد دارد از جمله آنها امتناع از رفتن به کلانتری است چون این درست نیست که زنی در خیابان بیخ گلوی جوانی‌رابگیرد و کشان کشان فریاد بکشد - پاسبان و بهمراه یك پاسبان پا بدرون کلانتری بگذارد .

ما این بحث را با آقای‌رئیس پلیس بدون تردید در میان‌خواهیم گذاشت و از متخصصین اجتماعی در باره حل این مسئله راه حل هایی پرسش خواهیم کرد .

نمایشگاه غزاله

کت و شلوار روز از پارچه پشمی برنك طوسی‌با گالش مشکی از پوست و کمربندورنی باقلاب نقره‌ای از جمله جالبترین لباسهای نمایش کلکسیون لباس پائیزه و زمستانه از مزون غزاله بود.

غزاله صبا بعداز ظهرروز شنبه در هتل ونك‌نمایش مدی ترتیب دادو لباسهایی راکه شخصا طراحی کرده بود بمعرض نمایش گذاشت .

نمصد خانم شیك پوش تهران تماشاگران این‌نمایش بودند و غزاله این نمایش مد را بصورتی جالب برگزار کرد .

از: مجله ال

«ده‌فرمان‌قلابی» برای‌مادران!

● خدا نکند روزی باین دستورات عمل کنید !

تربیت فرزند از خانواده آغاز میگردد و در صورتیکه پدرو مادرازروی اصول‌صحیح‌فرزند خود را تربیت‌کنند وظیفه‌معلم واستاد نیز ساده‌تر و جامعه آسوده‌تر خواهد بود.

پلیس هوستون در امریکا توصیه‌هائی بنام ده فرمان قلابی . منتشر کرده که در مجله «صدای والدین» نیزنقل گردیده است.پلیس هوستون معتقد است که اجرای این دستورات سبب خواهد شد که فرزند خانواده بصورت ولگردی درآیدولی توجه به آنها وخودداری‌از اجرای‌آنها سبب خواهدگردید که‌جامعه آسوده باشدواینست ده‌فرمان قلابی:

۱- از کودکی‌آنچه میخواهد در اختیارش بگذارید، وقتی بزرك شد جهان‌را متعلق‌بخود خواهد دانست.

۲-اگرکلمات خشن بزبان آورد بخندید او خودرا خیلی شیطان تلقی خواهد کرد.

۳- هرگز بلو نگوئید : اینکار بد است ، ممکن‌است در او عقده حقارت بوجودآید ووقتی بزرك شد و پلیس اورا بجرم اتومبیل دزدی دستگیر کرد تصور خواهد کرد که جامعه او رامجازات میکند و او جرمی مرتکب نشده است.

۴- ریخت و پاشهای او را جمع کنید.تا همیشه‌سایرین را مسئول بشناسد.

۵- به‌او اجازه بدهیدهرچه میخواهد بخواند. ظرفهای غذای او را ضد عفونی کنید ولی به غذای روحی او توجه نکنید .

۶- همیشه مقابل او با یکدیگر دعوا کنید.او ابدااز اینکار ناراحت نخواهد شد.

۷- هرچه پول میخواهد در اختیارش بگذارید ، اونباید برای تلاش معاش زحمت بکشد !

۸- سعی‌کنید همه احتیاجات اورا رفع کنید.

۹- در مناقشه با همسایه، پلیس ، معلم و غیره همیشه بحق یا ناحق جانب او را بگیرید.

۱۰- وقتی شخص بی‌سرو پائی شد فورا داد و فریاد کنید که هرچه میتوانستیددر باره او کرده‌اید .

اخبار زنان

به افتخار پیروزی زنان

زنان تهران در انتخابات شوراهای داوری که در شهریور ماه انجام شد موفقیتهایی کسب کردند.

جمعیت بانوان صلحجو به مناسبت پیروزی عده‌ای‌از خانمهای عضو جمعیت - مجلس جشنی در محل جمعیت ترتیب داده است.

* آشنائی با فعالیتهای زنان آلمان غربی

یکی از سازمانهای زنان آلمان از سی و سه زن‌فعال کشورهای آسیا، افریقا و امریکای لاتین دعوت کرده‌است تا از نزدیك فعالیتهای زنان آلمان غربی رامشاهده کنند.

«هنریخ‌لوبکه» رئیس جمهور آلمان غربی استقبال کننده این گروه سی‌وسه نفری دربن بود.

میهمانان زنان آلمان قرار است از تشکیلات رفاه اجتماعی و چند کارخانه بزرك که زنان کارگر در آنها اکثریت دارند دیدن کنند.

● ملکه هلند اضافه حقوق میخواهد

سنگینی بار مخارج بالاخره ملکه ژولیانا راهم وادار به‌تقاضای اضافه حقوق کرد.

پارلمان هلند چند روزی است که بانامه جالبی از ملکه آن کشور روبروست وهنوز هم این نامه موردبررسی کلی قرار نگرفته است.

در این نامه ملکه هلند رسما از پارلمان هلند تقاضای اضافه حقوق کرده است.

حساب بانکی ملکه هلند عدم توازن دخل وخرج‌اورانشان می دهد بطوریکه ملکه ژولیانا طی یکی دو ماه گذشته چهار میلیون فرانك کسر بودجه داشته است.

مینو در نمایشگاه مد

«مینو »، پلنك جوان رام‌شده ، باتفاق دو مانکن زیبا و ملبس به مانتو هائی از پوست پلنك و یوز پلنك ،در نمایشگاه مد که از طرف‌یك‌شرکت هوائی‌ترتیب داده‌شده بود، شرکت‌کرد . درعکس، دو مانکن و «مینو »رامشاهده میفرمائید .

عکس از خبر گزاری فرانسه

پیکان جواهرنشان

آگهی مزایده (نوبت دوم)

سازمان قند و شکر تعداد یکصد هزار تخته گونی کنفی غیر قابل استفاده برای قندگیری موجود در انبار اداره قندوشکراهواز را از طریق مزایده باشرایط ذیل بفروش میرساند.

۱- داوطلبان بایستی مبلغ هشتاد هزار ریال بعنوان سپرده اسناد خزانه خریداری و بصندوق اداره حسابداری سازمان قند وشکر تسلیم و رسید آنرا پیوست پیشنهاد خود ارسال دارند . بدیهی است هرگاه برنده مزایده از پیشنهاد خود عدول نماید سپرده او بنفع سازمان قند و شکر ضبط خواهد شد.

۲- داوطلبان میتوانند قبلا نمونه‌گونیهای مورد مزایده راکه‌در انبار اداره کارپردازی سازمان قند وشکر وهمچنین عین گونیها را که در انبار قند وشکر اهواز میباشد ملاحظه نمائید.

۳- داوطلبان بایستی پیشنهادات کتبی خودرا با تعیین حداکثر بهای هر تخته گونیهای مورد مزایده بضمیمه رسید اسناد خزانه تاآخر وقت اداری روز چهارشنبه ۲۹ آبانماه ۴۷ به اداره دفتر سازمان قند و شکر در تهران و یا بدفتر اداره قندوشکر دراهواز تسلیم ورسید دریافت دارند.

۴- پیشنهادات واصله در ساعت ده صبح روز پنجشنبه ۳۰ آبان ۴۷ در کمیسیون خرید و تدارکات سازمان قند و شکر در تهران و در همانساعت و تاریخ در کمیسیون مربوطه در اداره قند وشکر استان ششم . اهواز مفتوح و قرائت و ظرف ده روزبررسی ونظریه داده خواهد شد. حضور پیشنهاد دهندگان در جلسات‌آزاد است.

۵- محل تحویل گونیهای موود مزایده انبار اداره قند و شکر اهواز میباشد.

۶-برنده مزایده موظف است بمحض ابلاغ از طرف سازمان قند و شکر حداکثر بفاصله ده روز نسبت به پرداخت بهای‌گونیها اقدام وحداکثر ظرف یکماه از تاریخ پرداخت بهاء وابلاغ سازمان قند و شکر کلیه گونیهای مورد مزایده را از انبار خارج نماید.

۷- به پیشنهادات فاقد سپرده و مشروط و مبهم و همچنین‌به پیشنهاداتیکه بعد از موعد مقرر در آگهی برسد ترتیب اثر داده نخواهد شد.

۸- کلیه هزینه‌های متعلقه و هزینه نشر آگهی در جراید و هرنوع مالیات وعوارض بعهده برنده مزایده خواهد بود.

۹- سازمان قند و شکر در ردیا قبول یك یاکلیه پیشنهادات مختار است.

۱۰- سازمان قند وشکر مختار خواهد بودتامیزان صدی بیست‌و پنج ۲۵٪ جنس مورد معامله را کسر یا اضافه نمایدم:الف ۷۲۹۶

محمد جزایری مدیر کل سازمان قندوشکر

۳-۱ ۴۴۵۱۰-۱

انجمن دوستیزگان و بانوان

از این هفته دوره جدید کلاسهای

انگلیسی - خیاطی - آرایش - آشپزی - منشیگری - انگلیسی مبتدی

برای نامنویسی بدبیرخانه انجمن (خیابان بهارشمالی ، نبش‌نامجو ،تلفن های ۷۵۶۸۳۱ - ۷۶۴۹۸۴) مراجعه فرمائید .

پارس متال

مفتخرترین کارخانه ذوب فلز درخاورمیانه

پارس متال بی نیازکننده کشور از لوله و اتصالات چدنی خارجی

نمایندگان فروش

فروشگاه آهن گزل زاده	- خیابان سپه میدان موزه	تلفن ۳۰۳۸۹۲
فروشگاه آهن متحد	- خیابان خیام جنب‌اطلاعات	« ۳۰۵۳۷۱
فروشگاه آهن اتفاق	- خیابان‌سپه‌میدان‌حسن‌آباد	« ۴۹۵۸۹
فروشگاه رضوانی و مقیمی	- جاده تهران‌نوسه‌راه‌نارمك	« ۷۹۰۶۰۲
فروشگاه آهن اخوت	- خیابان بوذرجمهری اول‌پامنار	« ۵۸۰۰۹۳
فروشگاه آهن مهندس	- شاهرضا میدان۲۴ اسفند	« ۴۰۵۵۲
فروشگاه آهن غفاری	-بوذرجمهری‌مقابل نوروزخان	« ۲۴۸۷۷
فروشگاه اخوان حاجی بابا	- بوذرجمهری مقابل‌حدادها	« ۲۹۵۱۳
بازرگانی آهن نوین	- اول‌خیابان قدیم شمیران	« ۷۲۹۸۷
فروشگاه آهن نعمت‌الهی	- شاهرضا ۲۰ متری‌دروازه‌شمیران	« ۷۵۶۱۷۸

دفترفروش خیابان ویلا شماره ۳۳۳ تلفن ۶۲۹۹۴۶

آ-۴۴۳۹۴

اقتصاد

در نیمه اول امسال

تولید سیمان بیک میلیون تن رسید

تولید سیمان کشور ازشش‌ماه اول امسال از یك میلیون تن تجاوز کرد و نسبت بمدت مشابه سال گذشته ۲۵۰ هزارتن‌افزایش یافته است . ازدیاد میزان تولید بعلت افزایش تقاضای داخلی صورت گرفته است و طی آن تعدادی کارخانه به کارخانه‌های موجود افزوده شد و تعدادی از کارخانه های‌موجودظرفیت‌تولیدی خود را افزایش داده‌اند . میزان واردات سیمان طی این مدت به ۳۸ هزار تن رسیده که تماما از شوروی وارد شده است .

صادرات سیمان با وجود افزایش تولیدات داخلی نسبت‌بمدت‌مشابه سال قبل ۱۰هزار تن کاهش‌یافته و جمعا به ۳۰ هزارتن‌رسیده‌است سیمان صادراتی ایران تماما به شیخ نشین های خلیج فارس که از این نظر موقعیت مناسبی دارد صادر شده است .

صنعت

حدود امکان پافشاری شود وباین ترتیب کشتیرانی ملی اریا بایددر خدمت صادرات باشد و حتی در صورت لزوم باوضع کرایه های مخصوص وپرداخت جوایزصادراتی جهت اختلاف کرایه ها به بازار های ایران نرمش و انعطاف خاص داده شود تا درصورتیکه فعالیت دریك بازار بهتر تشخیص داده شد بتوان به آن بازار کالا حمل کرد .

آقای موسویان تاکید کرد با محاسباتی که شده کشتیرانی ملی آریا یك سازمان‌سود دهنده‌خواهد بود واز هرجهت امکان توسعه شرکت درآینده فراهم خواهدبود.

موسویان مدیر عامل کشتیرانی ملی آریا بعمل آورد .

مدیر عامل کشتیرانی اریا گفت : برنامه منظم کشتیرانی‌ملی آریا در خط بین‌المللی خلیج‌فارس اروپا از امروز عملا اغاز میشود و ما قادر هستیم هر ۱۰ روز یکباردر بنادر اروپا و خلیج فارس‌بارگیری و تخلیه نمائیم .

کشتیهای ایران در بنادرهامبورك- برمن - روتردام - انورس و در صورتی که بار باشد در بنادر لیورپول -لندن و دانکرك از یك طرف و بندر عباس - بندرشاهپور- خرمشهر - بصره - کویت -دمام- دوهاء و دوبی ازطرف دیگررفت‌و امد خواهد کرد و بزودی تعداد کشتی های ایران به ۱۸ عدد بالغ خواهد شد که در انصورت هفته‌ای یکبار در بنادر مزبور کشتی های ایران امدو رفت خواهد کرد.

اینك کشتی ، اریامن اولین سفر خود را با ۸۳۰۰ تن بار اغاز خواهد کردو باین ترتیب‌امیدواری کامل داریم که از این پس کشتی های ایران با ظرفیت کامل بار - گیری نمایند .

طبق توافقی که با کنفرانس بعمل امده ۵۰ درصد بارواردانی ایران از این پس با کشتی های کشتیرانی ملی حمل خواهد شد. بعلاوه سهمی از بار وارداتی بسایر بنادر خلیج فارس به ایران تعلق خواهد گرفت .

آقای موسویان سپس به این نکته اشاره کرد که توسعه بعدی خطوط کشتیرانی ملی اریا باید هماهنگ با برنامه های توسعه صادرات باشد ودر عین حال در قرارداد های دولتی باید برای‌حمل کالا توسط کشتیهای آریا در بصورت یکی‌ازمجهزترین خطوط کشتیرانی جهان درآوریم .

* برافراشتن پرچم

پس‌از اظهارات آقای موسویان، پرچم ایران به‌محوطه بندرگاه آورده‌شدودرحالیکه‌سرودشاهنشاهی طنین انداز بود پرچم برافراشته و نسبت به‌آن ادای احترام شد .

سپس پرچم ایالت هامبورك و پرچم کشتی‌رانی ملی آریا نیز با همین مراسم ، همراه با سرود ایالت هامبورك‌وسرود کشتیرانی‌برافراشته گردید .

● افتتاح خط کشتیرانی

دراین هنگام‌آقای محمود کشفیان وزیر مشاور و همراهان به نزدیك اسکله آمدند .آقای کشفیان قبل‌از اینکه نوار قرمزرنك را که در جلو مدخل کشتی قرار داشت قطع‌نماید گفت: «بنام نامی شاهنشاه آریامهر خط منظم کشتیرانی اروپا -خلیج فارس کشتیرانی ملی آریا راافتتاح مینمایم . امیدوارم کشتیرانی ملی آریا در پرتو توجهات و راهنمائی های شاهنشاه آریامهر بصورت ناوگان نیرومند بازرگانی جهانی درآید .وظیفه خودمیدانم اززحماتی که کلیه مسئولین شرکت کشتیرانی ملی آریا در به‌ثمر رسانیدن یکی‌از آرزو های ملی متحمل شده‌اند ، صمیمانه سپاسگزاری نمایم» آنگاه وزیر مشاور در حالیکه عبارت : «بنام نامی شاهنشاه آریامهر» را برزبان میراند ، نوار قرمز راقطع کردو باین ترتیب خط منظم کشتیرانی خلیج فارس - اروپای کشتیرانی ملی اریا رسما کارخود را اغاز کرد .

بمناسبت افتتاح خط منظم کشتیرانی اروپا - خلیج فارس کشتی رانی ملی دیروز نیزدرسنای هامبورك‌مراسمی برگزار گردید. آقای « هانس کرن » سناتور هامبورك در امور اقتصادی که‌بمنزله وزیر اقتصاد ایالت هامبورك می باشد در حضور بیش از ۱۰۰ نفر مقامات اقتصادی ایران و المان و بازرگانان ایرانی مقیم هامبورك پیشرفت های اقتصادی ایران را مورد تحسین قرار داد و اظهار خوشوقتی کرد که المان دربرنامه های اقتصادی اینده ایران سهم شایسته‌ای بعهده خواهد گرفت .

نامبرده ضمن اشاره به روابط تاریخی‌دیرین‌ایران‌والمان‌ازتوسعه این روابط در سالهای اخیر یاد کرد و ایرانیان مقیم المان را که اکثرا بکار تجارت اشتغال دارند عامل مهمی در توسعه و استحکام روابط تجاری دو کشور بشمار آورد .

اقای محمد خسرو شاهی‌رئیس هیات مدیره کشتیرانی اریا در پاسخ اقای کرن ضمن اظهار تشکر از پذیرائی سنای هامبورك‌از هیا ت‌ایرانی خوشنودی خود را از همکاری المان در برنامه های اقتصادی ایران اظهار داشت وتائید نمود که ایران امروز تحت‌توجهات عالیه شاهنشاه اریامهر از چنان استحکام سیاسی و اقتصادی برخوردار است که سرمایه‌گذاران سایر کشور ها بارغبت بیسابقه‌ای حاضر به سرمایه گذاری درطرح های صنعتی و کشاورزی ایران می شوند . ایشان تاکید نمود که ایران برای المان که سالهاست بهترین طرف داد و ستد تجاری ایران میباشد ارزش بسیار قائل است و انتظار دارد این همکاری ها روز بروز به سود دو کشور توسعه یابد . ایشان گفت : انتظار ما اینست که نه فقط در زمینه اقتصادی و سیاسی بلکه در زمینه کشتیرانی نیز المان وایران همکاری نزدیکی داشته باشند و موسسات المانی‌تجربیات‌وتخصص خود را در این زمینه در اختیار ایران قرار دهند .

* مصاحبه با مدیر عامل کشتیرانی آریا

نماینده اطلاعات که درمراسم افتتاح خط کشتیرانی اروپا -خلیج فارس شرکت داشت با استفاده از فرصت مصاحبه‌ای با آقای حمید

طی مراسم باشکوهی درهامبورك :

خط منظم اروپا-خلیج فارس کشتیرانی ملی آریا افتتاح شد

خط منظم کشتیرانی اروپا-خلیج فارس کشتیرانی ملی آریا روز پنجشنبه گذشته‌طی‌مراسم باشکوهی در هامبورك گشایش یافت .

در این مراسم که از ساعت ۱۰ر۳۰ بوقت المان اغاز گردید ، تیمسار سپهبد مالك سفیرشاهنشاه آریامهر دربن - محمود کشفیان وزیر مشاور - محمود کاشفی معاون وزارت دارائی - پرویزخبیر معاون وزارت کشور - محمد خسروشاهی رئیس اطاق بازرگانی تهران ورئیس هیات مدیره کشتیرانی آریا -طاهر ضیائی رئیس اطاق صنایع و معادن- پروهان رئیس سازمان بنادر و کشتیرانی-جمشید مفتاح‌سرکنسول شاهنشاهی ایران‌در هامبورك -آقای منصور اسفندیاری سرکنسول شاهنشاهی‌دربرلن-ابوالقاسم‌خردجو مدیرعامل بانك توسعه صنعتی و معدنی محمود رئیسی معاون بانك ملی - حبیب‌اخوان عضو هیات‌مدیره بانك صادرات ایران فرهنك مهر مدیرعامل بیمه ملی ایران - حمید موسویان مدیرعامل کشتیرانی‌ملی آریا و جمعی دیگر از شخصیت‌های اقتصادی‌با بانوانشان حضورداشتند.

● آغاز مراسم

ابتدا کشتی «۱۱۰۰۰تنی»آریامن» طی‌مراسم باشکوهی در حالیکه در اطراف آن چندکشتی مخصوص آب فشانی میکردند و دسته موزیك بندرگاه هامبورك مارش مخصوص مینواخت به اسکله شماره ۳۶ هامبورك راهنمائی شد .

اظهارات مدیر عامل کشتیرانی ملی

دراینموقع آقای حمیدموسویان مدیرعامل کشتیرانی ملی‌آریا از آقای سپهبد مالك سفیر شاهنشاه آریامهر دربن اجازه خواستند که مراسم افتتاح خط کشتیرانی‌منظم اروپا - خلیج‌فارس کشتیرانی ملی آریا برگزار شود.واز آقای محمود کشفیان وزیرمشاور درخواست کردند باقطع‌نوار قرمز رنك بنام نامی شاهنشاه آریامهر خط اروپا رسما افتتاح شود و آقای حمید موسویان ضمن بیانات خود گفت : «پیشرفتهای شگفت‌انگیز اقتصادی و اجتماعی ایران نتیجهٔ مستقیم‌افکار و تعالیم انقلابی شاهنشاه آریامهر می‌باشد . دراین لحظه تاریخی که یکی دیگر از آرزوهای دیرین‌ملت ایران به‌ثمر میرسد و ایران دارای کشتیرانی ملی میگردد‌و کشتی‌های ایران در اقیانوسها بحرکت خواهند پرداخت وظیفه خود میدانم مراتب سپاسگزاری و حق‌شناسی عمیق کلیه کارکنان کشتیرانی ملی آریا راتوسط سفیر شاهنشاه آریامهربه پیشگاه مبارك ملوکانه معروض‌دارم واز خداوند بزرگ‌برای سلامت ذات اقدس شاهنشاه و اعضای خاندان جلیل سلطنت از صمیم‌قلب دعاکنم. امیدوارم خداوند به ما فرصت خدمتگزاری عنایت فرماید تابتوانیم کشتیرانی ملی آریا را آنچنانکه خواست شاهنشاه بزرگ می‌باشد ،

تفسیر اقتصادی روز

تاریخ چك

بحث در باره چك بااظهار نظر اداره حقوقی وزارت دادگستری بصورت مساله روز درآمده است . اصولا موضوع چك در تجارت و داد و ستد عادی مردم آنقدر اهمیت دارد که هر اظهار نظری در باره آن توجه‌عموم را بخود جلب مینماید .علت این مساله بخصوص ناشی‌از آنست که بر اوراق سفته ، نسبت به مبلغ آن مالیاتی تعلق میگیرد و بعلاوه اوراق سفته به سهولت در دست مردم نیست و برای‌خریدآن باید به مراکز دارائی رفت‌و از آن گذشته اگر یك‌سفته موقع نوشتن مخدوش شود- که این امر زیاد اتفاق می افتد - وجهی که‌بابت‌مالیات ورقه بهادار سفته پرداخت شده تلف شده است . در حالیکه از نظر حقوقی چك‌و سفته هر دو ورقه لازم‌الاجرا است که انکار در برابر آنها جایز نیست . دارنده چك بلامحل نیز مانند سفته - واخواست شده ابتدا طلب خود را وصول میکند وادعای طرف بدهکار بعدا مورد رسیدگی قرار میگیرد .

طبیعی است وقتی آثارحقوقی دو سند برابر می باشدولی از نظر مالیاتی - یا سهولت تهیه و سایر مشخصات یکی بر دیگری رجحان دارد‌مردم سند مرجح راانتخاب‌خواهند کرد .

اما بحث در مورد تاریخ چك ، بنظر من نمیتوان چك بدون تاریخ را از صورت چك بودن خارج دانست‌زیرا اگر فرضا چکی بدون تاریخ در وجه کسی صادر شود و دادگستری آنرا چك تلقی نکند این سئوال مطرح می شود که چنین سندی چه خواهد بود ؟ ودارنده چك بدون تاریخ چگونه به حق خود خواهد رسید ؟

بنظر من این استدلال که چون قانون گفته است چك باید دارای امضاء و تاریخ باشد ، اگر فاقد تاریخ‌باشد از صورت چك بودن خارج میشود ، صحیح نیست ،زیرا همان قانون نیز در عین حال تاکید کرده است که صادر کننده چك بایدهنگام‌صدور چك معادل مبلغ آن وجه‌اعم از نقد یا اعتبار دربانك‌داشته باشد . ولی میدانیم عدم - رعایت این اصل سبب نمی شود که چك را از صورت سند بدهکاری کننده چك نسبت بدارنده آن‌خارج کند بلکه دارنده چنین چکی حق تعقیب کننده چك بلامحل را دارد . ممکن است گفته شود این‌موضوع برای‌گیرنده چك ناشناخته است . همین استدلال را در مورد دریافت کنندگان چك که سواد - خواندن‌و نوشتن‌نداشته‌باشند و نتوانند تشخیص دهند چك دارای تاریخ می باشد یا نه میتوان پذیرفت .

بدون تاریخ بودن چك الزاما بمعنی بدون وجه‌بودن آن نیست زیرا ممکن است چك موجودی هم داشته‌باشد و معهذا امضاء کننده چك تاریخ را فراموش کند .

اما اینکه در کشور های خارج دایره یاشعبه‌رسیدگی به چکهای بلامحل وجود ندارد بنابراین چنین سعی را نمیتوان چك دانست‌محمل منطقی ندارد . نمیتوان - استدلال کرد چون در سایر کشور ها به زبان فارسی صحبت نمیکنند پس فارسی اصلا زبان نیست ! ما وقتی قانون رسیدگی به چك - بلامحل داریم - وقتی شعب قانونی دادگستری برای رسیدگی به این مساله‌داریم این به آن معنی است که از نظر ما چك بلامحل در هر حال سند معتبری است که به استناد امضای زیرآن دارنده میتواند علیه کشنده اقامه دعوی نماید . وبرهمین قیاس میتوان چك‌بدون‌تاریخ را نیز چك دانست و اگر وجه چنین چکی قابل‌پرداخت نباشد لااقل ارزش تعقیب‌در مراجع قضائی دارد .

از آن گذشته اصولا «تاریخ چك تاریخی است‌که دارنده ، آنرا به بانك ارائه میدهد » و درست بهمین دلیل چك بدون تاریخ را دارنده آن و حتی بانکی که چك به آن تحویل میشودمی تواند تاریخ بگذارد . طبعا همین اصل سبب میشود که افراد از کشیدن چك‌بلامحل خودداری نمایند و در عین حال باین ترتیب چك را از صورت اسنادی نظیر سفته‌و برات که تاریخ سر رسیددر آنها اهمیت اساسی دارد خارج سازد .

حبیب چینی

اقتصاد جهان

پروژه تغییر هوا در ایالات متحده

واشنگتن- ایالات متحده آمریکا طرحهائی برای اجرای اولین پروژه دامنه‌دار تغییرهوا که مقدمه‌برنامه استفاده از آسمان برای تامین آب بیشتر در منطقه کم‌آب جنوب غربی اینکشور می‌باشد اعلام کرد .

طبق‌این‌برنامه ۵ساله ، ۷ میلیون دلار برای افزایش نزول برف‌در دوشهر کولورادو صرف خواهدشد . وزارت کشور اعلام کرد: درنتیجه آب شدن برفهای مصنوعی آب رودخانه کولورادوی علیا افزایش یافته قسمت عمده‌آب آن در دریاچه های پشت سدها جمع میشود .

وزیر کشور این‌پروژه را پیشرو برنامه های اجرائی مدیریت ایجاد بارانهای مصنوعی خواند که انتظار می‌رود با اجرای آنها سالانه ۲میلیون فوت جریب آب‌اضافی برای بستراین رودخانه تامین گردد. یك‌جریب فوت‌آب عبارتست ازیك فوت ارتفاع آب دریك جریب زمین‌است ،برای روشن شدن مطلب کافی است بدانیم مقدار آبی که بموجب تعهدات رسمی آمریکا ازاین‌کشور به‌مکزیك جاری می‌شود ۱ر۵ میلیون فوت جریب آب‌است .

اثرات ونتایج این‌برنامه در مناطق مشابه یعنی‌نواحی کم‌آب سایر کشور های‌جهان مشابه است و انتظار می‌رود بسیاری از کشور های دیگر این برنامه را دنبال کنند .

قرار است این برنامه یعنی ایجاد بارانهای مصنوعی به‌مقیاس زیاد از زمستان سال آینده شروع شود . درزمستان امسال و تابستان آینده شبکه تاسیسات فنی ساخته خواهد شد.

دوناحیه آزمایشی یکی شهر گراندی واقع در ۵۰ کیلومتری غرب دنورودیگری ناحیه واقع‌بین مونتروس و دورانگو نزدیك مرز جنوبی کولورادواست .

جلسات کمیسیون تدارکات پایان یافت

جلسات گروه‌کار کمیسیون تدارکات کنفرانس احزاب کمونیستو کارگری از ۲۷ سپتامبر تا اول اکتبر سال جاری در شهر بوداپست تشکیل شد.در این جلسات مسائل مربوط به کنفرانس بین‌المللی احزاب کمونیست و کارگری مطرح‌شد و مورد بحثومذاکره قرار گرفت .

اجلاسیه تناوبی کمیسیون تدارکات روز ۱۷ نوامبر سال ۱۹۶۸ درشهر بوداپست تشکیل میگردد. دراین جلسات تاریخ دعوت و تشکیل کنفرانس و ترتیب تهیه‌مقدمات بعدی برگزاری آن مورد مذاکره قرار میگیرد .

چهار طرح آب و برق درهند

دهلی‌نو- دولت هندوستان چهار طرح برای آب وبرق‌مناطق لاهولو اسپیتی واقع‌درشمال هند تنظیم کرده‌که‌کار های‌ساختمانی آن بزودی آغاز میشود هزینه طرحهای مزبور در حدود ۴۰۰ میلیون روپیه برآورد شده است .

پس‌از تکامل طرحهای فوق در طول برنامه پنج ساله چهارم کلیه دهکده‌های مناطق مزبور ازنیروی برق استفاده خواهندکرد.

دانشگاه مشهد

داوطلب میپذیرد

دانشگاه مشهد برای تکمیل رشته زیست شناسی تربیت‌دبیر دانشکده علوم از افراد نامبرده در زیر ۱۵ نفر رابه‌ترتیب تقدم نمره امتحان مسابقه ورودی انتخاب خواهد نمود . داوطلبان باید ساعت چهار بعداز ظهر روز سه شنبه سی‌ام مهرماه‌جاری در سالن آمفی تئاتر دانشکده علوم‌حضور بهمرسانند .

رئیس دانشگاه مشهد - دکتر ضیائی

غضنفری نصرت ، ظفری شکرانه زهرا ، ابوالحسن چهار برگا راکبر ،خانلری کوچك‌سرائی داریوش ، منافی محمد ، موشخیان فریدون ، صادقی پور مروی حسین ، فروزان سودابه، دادگر مقدم ابوالقاسم ، ذاکرمحمدرضا ، قاسم پورتنظیف‌خلیل، آریانی اللهیار ، فخرائی محمود ، صابری مهران ، پیرزاده طبری سیدیوسف ، سالکی احترام ، محمدزاده بالاجور سری محمد عیسی ، خورسند محمد ، سیده ربابه ، سماکچی معصومه، عرفانیان ژیلا ، جلالی میر توفیق ، رشیدیان نیره ، نوریان جویمند ، آزاد محمود ، نیکخواه غلامرضا ، سیف‌اله نصرآبادی عبدالرحیم ، جهانشاهی عباسعلی ، اخیائی احمد ، جعفری حمید، قندی قزوینی معصومه ، شکیبی محمود ، امیراصلانی محمد ، گلبوئی موسوی سیدعباس ، رستمی عبدالکریم ، رستمی محمد رضا ، قمری لنگرودی محمدحسن ، رستگار مهریزی ابوالقاسم، جلالی منوچهر ، عابدی حسین ، خطیب محمدحسن ، گرجستانی هادی ، زاده ستا جلودار لوهار ، ولائی شیوا ، شادبریان دانش پور ، استین‌چکیده کریم ، عارفیان رضا ، نیکو سخن محمدرضا، حرم آرا غلامرضا ، نوروز زاده شاهپور ، دارابی علیرضا ، روشن دلی‌محمود ، کاشف‌مبارکه عوضعلی ، تو کل رودوی، عبدالرحیم عسلی سیمین ، مرادیان ریزی رضا ، حسن زاده نظر آبادی‌محمد، ترشیزی محمد حسن ، احمدی نژاد سید محمود ، افتخاری عفیف آبادی محمد ، فخاری دهخوار قانی محمد ، مدنی عباس، آسایش علی ، ملاحتیان مهرجودی حسین علی .

آ-۴۴۵۳۰

آگهی مناقصه شماره ۳۴

نیروی هوائی شاهنشاهی تهیه ۳ دستگاه کوره هوای گرم و ۳ دستگاه منبع سوخت ۱۵۰۰۰ لیتری ونصب آنها را دریایگاه شاهرخی (۶۰ کیلو متری شهر همدان) بمناقصه میگذارد .

پیشنهاد دهندگان میتوانند با مراجعه بستاد فرماندهی نیروی هوائی (خیابان فرح آباد) و دریافت برك شرائط ونقشه و مشخصات معامله پیشنهاد خودرا بر طبق مفاد مندرجه د ربرك شرائط منظور تنظیم و تاساعت ۱۵ روز سه‌شنبه ۱۴ر۸ر۴۷ بدفتر آجودانی ستاد فرماندهی نیرو تسلیم نمایند . م الف۷۳۰۰

نیروی هوائی

۲-۱ آ-۴۴۵۰۶

فقط بطلبید..

بیدرنگ ازآن شماخواهد بود !

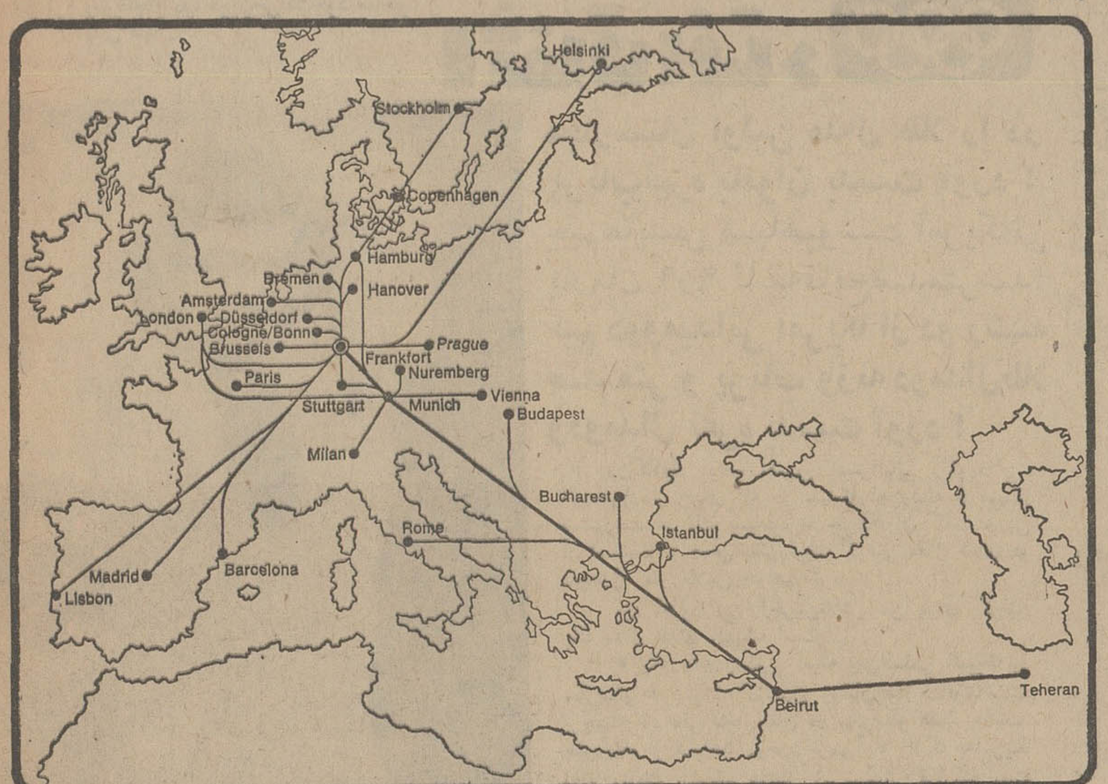

شما فقط بهای بلیط به اروپا می‌پردازید - همه اضافات دیگر مجانی است : از جمله سرویس عالی ، بهترین و آخرین نوع هواپیما (بوئینگ ۷۲۷ و بوئینگ کاملا جدید ۷۲۷) . تجارب و کاردانی کارکنان ما . همه اینها در سراسر شبکه وسیع اروپائی‌ما به ۲۵ شهر ، بمحض‌طلبیدن شما بیدرنگ از آن شما خواهدبود .

لوفت هانزا

برای اطلاعات بیشتر به آژانس مسافرتی یاتای خودتان ویالوفت‌هانزا مراجعه فرمائید

خیابان فردوسی ، تلفن ۶۹ - ۲۰۵۱۶۵ . آبادان هانزا الاین تلفن ۲۴۸۱ .

شیراز : تلفن ۷۰۶۸

نصرالله دهنوی از ایران با ۳۶۵ کیلو در حالیکه با قهرمان کره مساوی کرد صاحب مقام ششم شد

ورزش

در پایان دومین روز مسابقات ژاپن بایك مدال طلا و یك برنز در صدر وزنه برداری المپیك میدرخشد !

«میاکی» مرد برتر نژادزرد ۴ سال بعداز فتح توکیو باردیگر صاحب مدال طلاشد!

● ایران با هشت امتیاز و تنها یك مدال طلا در رده‌بندی تیمی جای سوم را دارد

● لهستان با وجود بازانفسکی و زیلنسکی شانس خود را در سبك وزن جستجو میکند

از: بیژن رفیعی

چهارسال بعد از فتح بزرك «یوشی‌نوبه‌میاکی» درژاپن باردیگر اورادر مکزیکو روی سکوی بلند افتخار در دسته پروزن مسابقات وزنه برداری المپیك می بینیم.

ولی‌این‌بار او درشرایطی به این‌عنوان دست‌یافت ودرخشش دومین مدال طلای المپیك را روی سینه‌خود احساس کرد که نتوانست به مرز رکورد چهار سال‌قبل خود دست‌یابد .به‌این ترتیب باید پذیرفت که طول چهارسال «میاکی» بزرك که حالا درسایه وجوداو برادر کوچکش اوج می‌گیرد قوی‌ترین‌مرد دنیا بوده‌است.

درمسابقات توکیو «ایساك‌برگر» از امریکا نزدیك‌ترین حریف اوبود ،ولی در پایان مسابقه مدال نقره‌را با مجموع ۳۸۲ر۵ کیلو یعنی نزدیك به ۱۵ کیلو کمتر از رکوردمیاکی بگردن آویخت واین اختلاف طول سالهای گذشته حتی دردسته سنگین‌وزن المپیك برای نفر اول ودوم‌دیده‌نشده است .

درشهریور ماه ۱۳۴۳ یعنی‌در فاصله یکماه‌بمسابقات وزنه‌برداری المپیك توکیو وقتی این جوان برترنژادزرد از آسیا بعداز بدست آوردن مدالهای طلای‌خروس‌وزن جهانی‌درسال ۱۹۶۲ و ۱۹۶۳ بامجموع ۳۸۷ر۵ کیلو رکوردار جهان درپروزن نیزشد . بخصوص که در سالهای اوج جوانی‌به‌سر میبرد.امریکا این حقیقت‌بدون تردید را پذیرفت که‌باهمه امیدی که به«ایساك‌برگر» دارد دشواراست مدال طلای دسته پروزن از آن این کشور گردد .وچون شوروی واقعیت وجود چهره هائی رابارکورد ۳۷۰ کیلو به بالا برای عنوانهای بالاتراز ششم در این وزن پذیرفته بود ،درپروزن شرکت نکردو باوجود«ولاسف»و «ژابوتینسکی» شانس مدال طلا ونقره رادردسته سنگین وزن متمرکز نمود تابه این وسیله ضعف پروزن از میان برود .

درحرکت پرس‌میاکی باحریف مستقیم خود برگردد توکیوروبرو بود ضمن‌آنکه«فوکدا» شرکت‌کننده‌دیگر ژاپنی نیزدر این تك حرکت‌مقابل او ایستاده بود نفر دوم ژاپنی‌در ۱۲۰ کیلو متوقف شد ولی «ایساك» و (میاکی) تامرز۱۲۲ر۵ کیلو پیش رفتند .

در حرکت یکضرب نیز پایان کار برای میاکی همین‌مقداره‌ر۱۲۲ کیلوبود ،به این ترتیب که از ۱۱۵ کیلوشروع کرد وسرانجام درآخرین‌حرکت‌خود صاحب یك‌رکورد تازه‌جهانی شد .

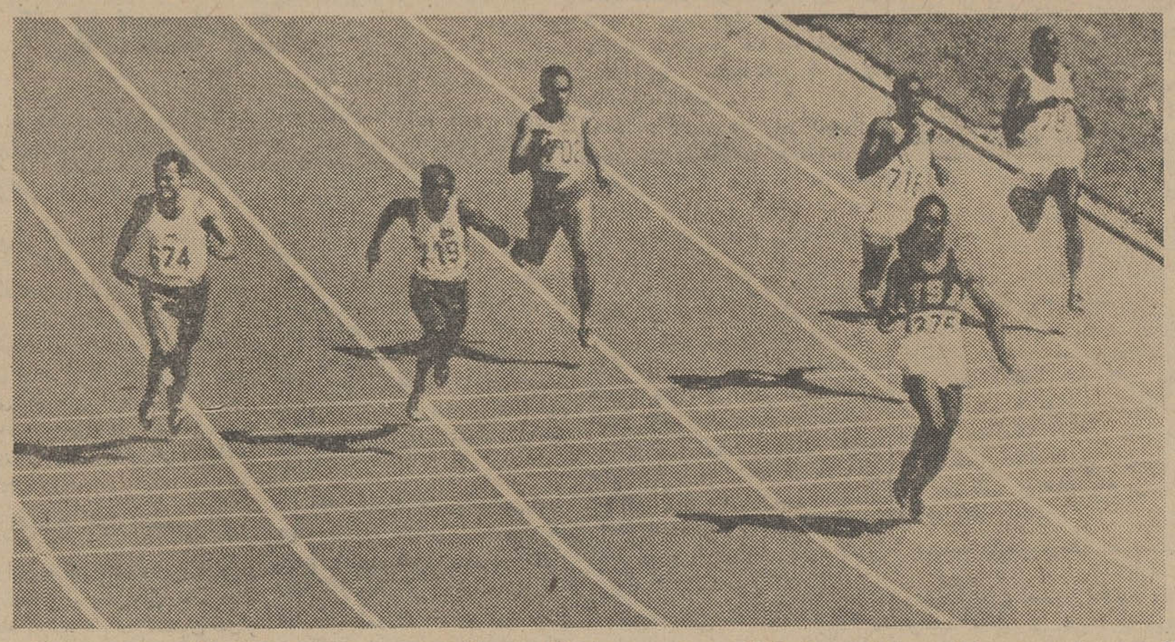

درفینال صد متر «جیم‌هاینس» بارکورد ۹ر۹ ثانیه صاحب مدال طلا شد، نفردوم و سوم به ترتیب از آمریکا و جامائیکا بودند دهنوی ششم شد

به‌این‌ترتیب در مجموع حرکت‌پرس‌ویکضرب رویهم ۲۴۵ کیلو در مجموع‌رکورد بجا گذارد ولی «اساك» در حرکت آخر روی ۱۰۷ر۵ متوقف شدبه‌این ترتیب ۱۵کیلو از میاکی در مجموع دوحرکت عقب ماند ، ولی درحرکت دوضرب بادرخششی چشم‌گیرتا مرز ۱۵۲ر۵ کیلو شانه‌به‌شانه میاکی پیش آمد وبا وجودآنکه در حرکت پرس و دوضرب رکوردی‌معادل حریف بدست آورد بعلت عقب‌ماندن ۱۵کیلو در یکضرب صاحب مدال‌نقره شد .

اولین مدال المپیك میاکی

به‌این‌ترتیب دریك مبارزه آسان قهرمان‌تازه‌نام گرفته ژاپنی با مجموع ۳۹۷ر۵ کیلو در کشورش صاحب مدال طلای دسته‌پروزن شد ولی این آغاز درخشش اوبود چه نزدیکترین حریف او«ایساك‌برگر» در آستانه فراموشی بود ، شوروی‌دراین وزن امیدی چندان نداشت و تازه‌در تدارك آن بود ولهستان نیز باوجود همه دلبستگی به‌نواك برایش مسلم بود که پر کردن اختلافی نزدیك به‌بیست کیلو از مرز قدرت اوخارج‌است گذشته از آن نواك دوران فراموشی‌راتا المپیك بعد خواهد داشت مگر آنکه قادر باشد چون «فولدی» قهرمان مجار خودرا حفظ کند.

بهرحال در پایان دومین روز مسابقات توکیو ژاپن بایك مدال برنز در مجموع

خبرهای روز

شرفیابی وزیر صنایع خارجی ژاپن

شاهنشاه آریامهر ساعت یازده امروز آقای «آتسو سابوروشینا» وزیر صنایع و بازرگانی خارجی ژاپن را بحضور پذیرفتند.

دراین شرفیابی آقای علینقی عالیخانی وزیر اقتصاد و آقای «آتسوشی یویاما» سفیر ژاپن در ایران نیز افتخار حضور داشتند.

شخصیت ژاپنی که برای انجام مذاکراتی در جهت توسعه سرمایه‌گذاری ژاپن در ایران به تهران آمده امروز با آقای هویدا نخست‌وزیر نیز ملاقات کرد.

مذاکرات وزیران اطلاعات ایران واردن

آقای جواد منصور وزیر اطلاعات که دیروز در راس هیئتی از مقامات این وزارتخانه بکشور عربستان سعودی سفر کرد، هنگام ورود بخاك این کشور مورد استقبال وزیر اطلاعات عربستان و گروه دیگری از مقامات آن دولت قرار گرفت.

خبرگزاری رویتر از عمان گزارش داد که وزیر اطلاعات ایران در راه سفر به عربستان سعودی توقف کوتاهی در فرودگاه عمان پایتخت اردن هاشمی نمود و بین وی و آقای «صالح ابوزید» وزیر اطلاعات و فرهنگ اردن ملاقات و مذاکراتی صورت گرفت.

در عمان اعلام شد که وزیران اطلاعات ایران و اردن پیرامون تحکیم مناسبات فرهنگی و اطلاعاتی بین دو کشور مذاکره کردند.

وزیر اطلاعات اردن، آقای منصور را در جریان آخرین تحولات بحران منطقه عربی خاورمیانه و طرز تلقی اردن و دیگر کشور های عربی نسبت باین بحران گذاشت.

آیت‌الله ارباب به تهران منتقل شد

بقرار اطلاع حضرت آیت‌اله ارباب اصفهانی از روحانیون بزرگ و مراجع تقلید معتبر عالم تشیع که بعلت عارضه کسالت به امر شاهنشاه در اصفهان تحت مراقبت پزشکی بودند به تهران انتقال یافته در بیمارستان مهر بستری و تحت معالجه قرار گرفتند.

هنگام انتقال حضرت آیت‌الله از اصفهان به تهران استاندار اصفهان و جمعی کثیری از اهالی اصفهان وی را بدرقه کردند.

اعتبارنامه نمایندگان تهران فردا صادر میشود

بررسی شکایات مربوط به انتخابات در اکثر شهرستانها و تهران پایان یافت و در تهران فردا اعتبارنامه نمایندگان انجمن های شهر صادر خواهد شد. دراکثر شهر های استان مرکزی وسایر استانها اعتبارنامه نمایندگان انجمن های شهر صادر وابلاغ شده است.

وزارت کشور امروز اعلام داشت که بلافاصله پس از صدور اعتبارنامه ها فرمانداران نمایندگان را دعوت به تشکیل جلسه میکنند و دراین جلسه که اولین جلسه انجمن ها خواهد بود رئیس و نواب رئیس انجمن انتخاب میشوند.

نمایشگاه گل درکاخ جوانان

بعداز ظهر دیروز نمایشگاه گل ومیوه آرائی در کاخ جوانان تشکیل شدو به مدت ۳ روز برای بازدید علاقه‌مندان مفتوح است آقای هویدا نخست‌وزیر وبانو، وزیر کشاورزی وعده دیگری از شخصیتهای مملکتی از این نمایشگاه دیدن کردند.

انتصاب جدید دادگستری

آقایان ناصر حشمتی به دادستانی شهرستان مشهد، موسی ابراهیمی به بازپرسی شعبه ۵ دادسرای رشت، علی‌اصغر عفیفی به سمت بازرس قضائی بازرسی وزارت دادگستری، فرج‌الله ناصری به دادیاری دادسرای انتظامی قضات، ناصر همایونی به سمت مستشاری حقوقی دفتر تحقیقات ومطالعات وزارت دادگستری.

در مدارس تغذیه و بهداشت درس میدهند

برای پیشرفت برنامه آموزشی انجمن ملی اولیاء و مربیان قرارشد ترتیبی داده شود که دروس تغذیه و بهداشت با همکاری انستیتو خواربار و تغذیه ایران در مدارس تدریس شود.

آموزش آموزگاران و اعضای انجمن خانه و مدرسه در زمینه تغذیه صحیح اطفال از جمله برنامه های انجمن ملی اولیاء و مربیان است.

انتصابات ثبت احوال

از طرف آقای خدایاری مدیر کل ثبت احوال انتصابات زیر در اداره کل ثبت احوال انجام شد.

احمدوفا رئیس دفتر تشکیلات و آموزش اداره کل ثبت احوال قاسم الهامیان معاون اداره ثبت احوال گیلان و رئیس ثبت احوال رشت هاشم مدنی رئیس ثبت احوال لاهیجان، محمد باقر متینی رئیس ثبت احوال الیگودرز.

در شرفیابی امروز هیئت رئیسه سنا و شورا

عریضه جوابیه مجلسین به پیشگاه شاهنشاه تقدیم شد

نیمساعت قبل از ظهر امروز شاهنشاه آریامهر هیئت رئیسه مجلسین را برای تقدیم عریضه جوابیه بیانات معظم‌له در مراسم افتتاح دوره جدید اجلاسیه مجلسین در کاخ سفید سعد آباد بحضور پذیرفتند.

گزارش خبرنگار ما حاکیست که شاهنشاه پس از استماع عریضه هیئت رئیسه مجلسین که بوسیله آقای جعفر شریف امامی قرائت گردید بیاناتی پیرامون مسائل کشاورزی و اقتصادی کشور ایراد فرمودند.

تبریك والاحضرت شاهدخت شمس پهلوی به اعلیحضرت پادشاه افغانستان

دیروز والاحضرت شاهدخت شمس پهلوی به قصر گلخانه رفتند وبمناسبت سالروز تولد اعلیحضرت محمد ظاهرشاه پادشاه افغانستان به ایشان تبریك گفتند.

رادیو کابل ضمن اعلام این خبر گفت: دیروز درمراسم افتتاح مجلس شورا والاحضرت شاهزاده احمدشاه و والاحضرت شاه ولی خان فاتح کابل و آقای میر احمد اعتمادی نخست وزیر واعضای کابینه حضور داشتند.

در این مراسم سناتور عباس مسعودی نائب رئیس مجلس سنا و مدیر موسسه اطلاعات، حسین خطیبی نائب رئیس مجلس شورایملی ایران و همراهان والاحضرت شاهدخت شمس پهلوی حضور داشتند.

تاسیس کارخانه کاغذسازی درشمال

یك‌هیئت شش‌نفری از کارشناسان صنایع چوب بلغارستان دیشب به ایران وارد شد ومورد استقبال نمایندگان وزارت منابع طبیعی قرار گرفت.

کارشناسان مزبور بمنظور خرید درخت و چوب «راش» و «بلوط» به ایران آمده‌اند. هیئت مزبور مذاکراتی پیرامون تهیه یك طرح مشترك بهره‌برداری از صنایع چوب با مقامات وزارت منابع طبیعی انجام خواهد داد.

این هیئت پس از بررسیهای لازم وانجام مذاکرات مقدماتی در تهران، از جنگلهای شمال بازدید بعمل آورده ودرباره امکان استقرار کارخانه تهیه ذغال و کارخانه کاغذ سازی ومشتقات دیگر آن بررسی خواهد کرد.

قاری ایرانی به پاکستان رفت

سازمان اوقاف برای شرکت در مراسم جشن خبیر و قرائت قرآن در کشور پاکستان آقای محمد ادیبی یکی از قاریئن تهران را به آن کشور اعزام داشت.

ورود

آقای فرهاد صفائیا از لندن

برای پرداخت شهریه دانشگاه

امضاء دانشجویان معتبر شناخته شد

از صبح فردا دانشجویان دانشگاه تهران میتوانند، با مراجعه به شعبات بانك ملی ایران سفته های مربوط به تعهد پرداخت شهریه خود را بامضای ولی و یا یکی از نزدیکان خود برسانند.

خبرنگار ما امروز کسب اطلاع کرد که چون عده کثیری از دانشجویان برای امضاء سفته های تعهدی، نتوانسته‌اند ضامن معتبر معرفی نمایند، لذا باموافقت وزارت علوم امضای ولی و یا نزدیکان دانشجو در ظهر سفته کافی خواهد بود.

در دستور وزارت علوم یادآوری شده است در صورتیکه دانشجوئی نتواند امضای ولی و یا یکی از نزدیکان خود را بدست آورد، امضاء خود او به‌تنهائی باید مورد قبول قرار گیرد.

خبرنگار ما اضافه میکند: حدود ده هزار نفر از دانشجویان دانشگاه تهران تقاضا نموده‌اند که شهریه دانشگاه را در پایان چهار سال و یا باقساط ماهانه پرداخت نمایند.

تعداد کسانیکه حاضر شده‌اند، شهریه چهارساله دانشگاه را نقدا بپردازند و از تخفیف ۱۵ درصد و حتی دانشجویانیکه بخواهند در استفاده کنند بسیار قلیل میباشد اول هرسال شهریه یکساله را پرداخت کنند نیز اندك هستند.

موافقت وزارت علوم آخر وقت امروز جهت اجرا ببانك ملی ایران اعلام گردید و از فردا دانشجویان میتوانند سفته خود را بامضای ولی، خود رسانده ویا با امضای خودشان ببانك ملی سپارند و درواس مهلت نسبت بپرداخت آن اقدام نمایند.

*** تحقیقات نمیشود**

قبل از اینکه دانشجویان تعهد پرداخت اقساطی شهریه را بنمایند، یك قسم نامه امضاء نموده‌اند که قادر بپرداخت شهریه بطور یکجا (برای چهار سال) و یا سالیانه نمی باشند.

باتوجه به دستور وزارت علوم مسئله تحقیقات در مورد امکانات مالی دانشجویان منتفی شده است و بانك ملی ایران صرفا به تقاضای دانشجو ترتیب اثر خواهد داد.

باید توجه داشت که در آغاز سال تحصیلی یك مهلت یکماهه به دانشجویان داده شده بود واین مدت در پایان این ماه باتمام می‌رسد.

فضانوردان با دین‌مارتین شوخی کردند!

دیروز سرنشینان آپولو ـ ۷ برای نخستین بار دستگاه فرستنده تلویزیون سفینه را بکارانداختندو همزمان باعبور سفینه ازفرازآمریکا برای مردم امریکا پیام و عکس فرستادند.

در این عکس تابلوئی در دست شیرا فرمانده آپولو دیده میشوددرسمت راست ـ ایزل یکی دیگر از فضانوردان دیده میشود.

(عکس رادیوئی اطلاعات)

دیروز فضانوردان امریکائی در برنامه ده دقیقه تلویزیونی که از آپولوی ۷ در سراسر آمریکا پخش شد بامردم امریکا منجمله «دین مارتین» هنرپیشه وخواننده معروف به شوخی و مزاح پرداختند. دین‌مارتین که مانند تمام مردم امریکا در آن لحظه مشغول تماشای تلویزیون بود ناگهان شنید که فضانوردان می گویند «هی دین، منتظرنامه ها وکارت پستالهای تو هستیم»، منظور فضانوردان از این گفته طنز آمیز اشاره به برنامه های تلویزیونی خود «دین مارتین» بود.

دین مارتین هروقت از تلویزیون برنامه ای اجرامی کند در آخر به بینندگان می گوید «برایم نامه بنویسید وکارت‌پستال بفرستید» دین‌مارتین فورا به پایگاه فضائی هوستون تلگرافی به این متن مخابره کرد.

«دراول آهنگهایم رامی دزدید و حالا نامه و کارت پستالهایم را. پس چرا آنهارا برای فضانوردان نمی فرستید؟»

دین‌مارتین به فضانوردان گفت که اطمینان دارم بمجرد پیاده شدن از آپولوی ۷ فورا راه میخانه رادر پیش می گیرید.

وی در آخر اضافه کرد؟ مانند تمام آمریکائی ها از موفقیت شما احساس غرور می کنم راستی فراموش کردم که بگویم شب گذشته من در ارتفاعی مافوق ارتفاع شما پرواز می کردم. منظور دین‌مارتین ازاین جمله این بوده است که وی شب گذشته آنقدر مست بوده که خودش رادر عوالمی بالاتر از فضانوردان احساس میکرده است.

معاینه مخابراتی

امروز پزشکان متخصص پایگاه فضائی کیپ کندی از سرنشینان آپولوی ۷ یك «معاینه مخابراتی» بعمل می‌آورند تابدانند چندنفر ازسرنشینان آپولو بیمار هستند دکتر «زیگشمیلد» سرپرست قسمت پزشکی سازمان فضائی آمریکا امروز اظهار داشت که سرماخوردگی ایزل تا اندازه‌ای رفع شده و هنوز معلوم نیست که آیا «کنینگهام» هنوزعطسه میکندو بیمارش عود کرده است و یا نه.

چنانچه سرما خوردگی فضانوردان ادامه یابد ممکن است به بیماری عفونی تبدیل شده که برای معالجه آن احتیاج به آنتی‌بیوتیك میباشد.

وی گفت که سرما خوردگی فضانوردان تجربه بسیار ذیقیمتی بوده و مسلما در سفر های بعدی مقدار زیادتری دارو بفضا فرستاده خواهدشد.

نیروی هوائی ازمردم دعوت کرد

نیروی هوائی شاهنشاهی ایران امروز طی اطلاعیه‌ای اعلام نمود که شرکت در جشن سالروز نیروی هوائی ونمایش های هوائی که از ساعت ۹ تا یازده بامداد پس فردا در پیشگاه شاهنشاه آریامهر در جنوب کهریزك کیلومتر ۲۴ راه تهران ـ قم برگزار میگردد برای همگان آزاد است نیروی هوائی به علاقمندان اطلاع داد که در صورت تمایل به تماشای نمایشات هوائی باید حداقل نیمساعت پیش از آغاز نمایش در محل برگزاری حضور یابند و استفاده از پوشاك گرم و همراه داشتن دوربین چشمی توصیه میگردد.

در جشن نمایشات سالروز نیروی هوائی برای نخستین بار جنگنده های فانتوم شرکت خواهند کرد ودر شعاع عمل دیوار صوتی را خواهندشکست.

*** مقررات راهنمای قم**

امروز پلیس راه ژاندارمری طی اطلاعیه مراتب زیررا اعلام کرد:

۱ـ راه تهران به قم از ساعت ۶ الی ۸ و نیم صبح یکطرفه بوده وفقط اتومبیلهای مدعوین و تماشاچیان که از اتومبیل سواری استفاده مینمایند اجازه عبور داده میشود و سایراتومبیل های متفرقه ازقبیل اتوبوس وکامیون که قصد عبور از جاده قم را دارند بایستی از جاده ساوه عبور نمایند.

۲ـ از ساعت ۸ و نیم الی ۱۳ که خاتمه مراسم میباشد راه تهران قم بطور کلی مسدود وبه هیچ اتومبیلی اجازه عبور داده نخواهد شد.

۳ـ راه قم به تهران از ساعت ۵ صبح از منظریه و از محل دوراهی جاده قم و ساوه مسدودبوده و کلیه اتومبیل هائی که عازم تهران میباشندمیبایستی ازجاده ساوه به‌تهران عزیمت نمایند.

خانه کوچك نصیری

بقیه از صفحه اول

*** تبریك کودکان**

کودکان سازمان تربیتی شهرتهران امروز تلگرام تبریکی برای نصیری قهرمان خروس وزن جهان فرستادند.

در این تلگرام نزدیك به چهارهزار کودك دختر وپسر سازمان تربیتی به‌نصیری برادر خطاب کرده‌اند.

آقای رازی مدیر عامل سازمان تربیتی شهر تهران امروز گفت: آقای رفعتی مربی ورزش نصیری ازلحظه‌ای که خبر موفقیت این جوان قهرمان در جهان پخش شده دچاد ذوق زدگی شده است! امروز خبرنگارما باآقایان بهرامی و رفعتی دوتن از مربیان ورزش سازمان تربیتی که نصیری ورزش را زیر نظر آنها شروع کرده است گفتگو کرد در این مراسم آقای رفعتی گفت: نصیری ابتدا ژیمناستیك تمرین میکرد و سپس «هالتر» گرفت ودر هر دو رشته پیشرفت کرد.

آقای رفعتی گفت: راز موفقیت نصیری در اینست که بدن وعضلات خودرا ابتدا باورزش ژیمناستیك محکم کرد و سپس «هالتر» گرفت.

در سازمان تربیتی شهر تهران امروز مادران و زنان انسان دوستی که وظیفه مادری را بعهده دارند سرشار از شادی بودند.

دسته گل

از طرف آقای رازی مدیرعامل سازمان تربیتی که درواقع پدرفرزندان سازمان است دسته گل زیبائی بخانه نصیری فرستاده شد واتحادیه فروشندگان اتومبیل ضمن تجلیل از نصیری وارسال دسته گل برای همسر وی اعلام کردکه در مراجعت ازقهرمان هم صنف خود استقبال خواهند کرد.

از طرف شهرداد تهران امروز تلگرام تبریکی برای نصیری مخابره شد و بوی اعلام گردید که از لحظه موفقیت در صحنه میدان ورزشی جهانی بسمت مربی ورزش سازمان تربیتی منصوب شده است. سمت جدید ورزشکار قهرمان، حقوق و مزایائی هم دارد.

*** تبریك اصناف**

آقای حسینقلی قبادیان رئیس شورایعالی اصناف امروز طی مخابره تلگرامی به آقای نصیری از جانب اصناف ایران از وی تجلیل کرد.

رئیس اصناف گفت: برای جامعه اصناف موجب نهایت سرافرازی است که یك فرد صنفی و عضو اتحادیه فروشندگان اتومبیل برکرسی قهرمانی جهان نشسته است. رئیس اصناف گفت: در مراجعت از نصیری استقبال میکنیم و دستور داد تاهمه اتحادیه‌ها برای اینکار آماده شوند.

*** گل باران شد**

ازامروز اتحادیه های صنفی برای گفتن تبریك به‌نصیری به خانه وی گل فرستادند و خانه کوچك نصیری باینطریق گلباران شده است. کسبه منیریه و حدود چهار راه امیریه و ساکنان این منطقه بسبب واقع بودن محل کسب نصیری درآنجا، در این منطقه جشن و سرور برپا خواهندکرد و همچنین در خیابان فرح‌آباد خزانه جنوبی‌ترین منطقه تهران از طرف مردم این محلات و انجمن های محلی این حدود که همسایگی نصیری را دارند. شوری برپا شده ومردم محلات جنوبی تهران در نظر دارند در موقع مراجعت از قهرمان تجلیل کم‌سابقه‌ای بعمل بیاورند.

تبریك رادیو لندن

رادیو لندن ـ پیروزی محمد نصیری وزنه‌بردار ایرانی در مسابقات خروس وزن وزنه‌برداری المپیك موجب مباهات ایرانیان در سراسر جهان گردیده است. بخش فارسی رادیو لندن این پیروزی را تبریك میگوید.

لایحه نوسازی در کمیسیونهای سنا تصویب شد

*** لایحه بیمه اجباری وسائل نقلیه فردا در سنا مطرح میشود**

بامداد فردا مجلس سنا جلسه علنی دارد. در این جلسه طرح قانون بیمه اجباری مسئولیت مدنی دارندگان وسائل نقلیه موتوری زمینی در مقابل شخص ثالث و موافقت‌نامه همکاری فنی و علمی بین دولت شاهنشاهی ایران ودولت جمهوری فرانسه برای شور دوم و موافقت‌نامه فرهنگی بین دولت شاهنشاهی ایران و دولت جمهوری خلق مجارستان و دولت جمهوری خلق لهستان برای شور اول مطرح ومورد بررسی قرار خواهد گرفت.

کمیسیون کشور مجلس سنا بامداد امروز با حضور آقای وزیر کشور تشکیل جلسه داد.

دراین جلسه لایحه نوسازی و عمران شهری پس از بررسی و تصویب شش کمیسیون مجددا مطرح گردید و بااصلاحاتی برای شور اول به تصویب رسید و آماده طرح در جلسه علنی گردید.

امروز گفته شد که ممکن است مجلس سنا در هفته آینده برای رسیدگی به‌لایحه نوسازی وعمران شهری روزهای دوشنبه‌و چهارشنبه جلسه علنی داشته‌باشد واین لایحه راپس‌از تصویب برای اظهار نظر وبررسی تغییرات تازه‌سنا به‌مجلس شورایملی ارسال دارد.

نظر اداره حقوقی درباره چك بی‌تاریخ

شامل موارد بسیار نادر میشود

اداره حقوقی وزارت دادگستری سه هفته قبل درمورد سئوال یك مرجع قضائی نظرداد که چك بدون تاریخ را درآن تاریخ می گذارند ودر چك امضا معتبر است، نه دستخط صاحب چك در متن آن، چون عموما چکها رامنشی هامی نویسند.

این صاحبنظر گفت ممکن است بعضی ها بگویند که اگر چك، بدون تاریخ باشد دارنده آن از روی سونیت، مدتهای بعد موقعیکه صاحب چك حسابش‌را بست آن‌را به‌بانك میبرد و برگشت بزند، ولی برای رد اظهار این عده باید بگویم چك وعده‌دار قانونی نیست و چك وقتی صادر میشود که وجه آن دربانك موجود باشد وصاحب چك دیگر نباید روی این مبلغ چك حساب کند و موقع مسدود شدن حساب نیز این پول دربانك موجود میماند و مسئولیتی برای صاحب آن نخواهد داشت.

اداره حقوقی وزارت دادگستری نظر دیگری در مورد رفع سدمعابر توسط شهرداریها صادر کرد و لزوم این عمل را مطابق قانون تاکید نمود.

این نظر شامل موارد بسیار نادر میشود، زیرا معمولا قبل ازآنکه چك را به‌بانك ببرند روی آن تاریخ می گذارند ودر چك، امضا معتبر است، نه دستخط صاحب چك در متن آن، چون عموما چکهارا منشی هامی نویسند.

این صاحبنظر گفت ممکن است بعضی ها بگویند که اگر چك، بدون تاریخ باشد دارنده آن از روی سونیت، مدتهای بعدموقعیکه صاحب چك حسابش‌را بست آن‌را به‌بانك میبرد و برگشت بزند، ولی برای رد اظهار این عده باید بگویم چك وعده‌دار قانونی نیست و چك وقتی صادر میشود که وجه آن دربانك موجود باشد وصاحب چك دیگر نباید روی این مبلغ چك حساب کند و موقع مسدود شدن حساب نیز این پول دربانك موجود میماند و مسئولیتی برای صاحب آن نخواهد داشت.

اداره حقوقی وزارت دادگستری نظر دیگری در مورد رفع سدمعابر توسط شهرداریها صادر کرد و لزوم این عمل را مطابق قانون تاکید نمود.

در تهران مرکز

بقیه از صفحه اول

مصاحبه دراین مرکز پذیرفته می‌شوند.

افرادی که پذیرفته میشوند بعد از گذرانیدن دوره تربیت معلم استثنائی، تدریس کودکان استثنائی از قبیل کودکان فوق‌العاده، عقب افتاده‌های ذهنی، معلولین، کرولالها، نابینایان را بعهده خواهند گرفت.

طبق اطلاع خبرنگارما ثبت‌نام از دیپلمه های دختر وپسر از امروزدر دبستان نظامی آغاز شد ودیپلمه‌های ریاضی وادبی، طبیعی و دیپلمه‌های هنرستانها برای ثبت نام مراجعه کردند.

ثبت‌نام از دیپلمه‌ها تا روز دوم آبان ادامه خواهد داشت.

گزارش خبرنگار ما حاکی‌است که وزارت آموزش و پرورش از میان دیپلمه‌ها به ۲۰ پسر و ۸۰ دختر احتیاج دارد.

شرط ثبت‌نام از دختران دیپلمه امسال داشتن ورقه معافیت ازخدمت سپاه دانش وشرط ثبت‌نام ازپسران داشتن برك خاتمه خدمت سپاه دانش میباشد.

دیپلمه‌های سالهای قبل بدون ارائه ورقه معافی میتوانند ثبت‌نام کنند.

۴۴۰ سپاهی دختروزن انتخاب شدند

مصاحبه و معاینه پزشکی زنان و دختران داوطلب خدمت در سپاهیان دانش زنان به‌پایان رسید و جمعا ۴۴۰ نفر برای خدمت انتخاب شدند. ازاین عده ۴۰۰ نفر به خدمت سپاه دانش دختران و زنان و ۴۰ نفر به خدمت سپاه ترویج درمی‌آیند.

خانم آهی (خزاعی) رئیس سازمان سپاه دانش زنان امروز بخبرنگارما گفت بافراد مازاد بر احتیاج برك معافیت از خدمت داده خواهد شد.

وی اضافه نمود که روز و تاریخ توزیع برك معافی بعدا بوسیله جراید اعلام خواهدشد.

طبق اطلاع و گزارش خبرنگار ما دختران و زنانی که به خدمت سپاه دانش درآمده‌اند صبح پنجشنبه لباس های اونیفورم خودرا دریافت خواهند کرد واز صبح همانروز با لباس های اونیفورم خدمت خود را دنبال خواهند کرد.

خبرنگار ما اضافه میکند که بعد از ظهر امروز دختران و زنان سپاهی در استادیوم محمدرضا شاه پهلوی حضور یافته و به فرا گرفتن سرود وبرنامه‌ای که باید درروز ۲۵ مهر در پیشگاه شاهنشاه و علیاحضرت شهبانو اجرا کنند پرداختند.

*** در مرکز رفاه اجتماعی**

سخنگوی وزارت بهداری اعلام کرد که ساعت ۱۲ امروز ۶۰ نفر ازدختران دیپلمه سپاهی در مرکز بهداشت سپاه بهداشت حضور یافتند تا گزیب خدمت آنان در مرکز رفاه اجتماعی داده شود.

دختران دیپلمه سه‌ماه دوره تعلیماتی خواهند دید و سپس با ۴۵۰۰ ریال حقوق بمدت ۲۱ ماه در مراکز رفاه اجتماعی بکار مشغول خواهند شد.

سخنگوی وزارت بهداری افزود فارغ‌التحصیلان لیسانسیه دختر در رشته های گروه پزشکی ۲ ماه تعلیمات اولیه طی میکنند و سپس ۲۲ ماه با حقوق ماهی ۸۷۵۰ ریال مشغول کار میشوند.

گزارشی از بازی‌های المپیك ۱۹۶۸ مکزیك از ساعت ۷ر۱۵ تا ۸ر۲۵ دقیقه و گزارش پیروزی نصیری قهرمان ارزنده جهان امشب از ساعت ۱۰ از تلویزیون ملی ایران پخش میشود.

اگر حساب تشکیل سرمایه بانك عمران داشته باشید، خیالتان راحت‌تر است

زیرا: دارندگان حساب تشکیل سرمایه بانك عمران از این مزایا بهره‌مند میشوند وام تاسه برابر موجودی، بیمه دربرابر تصادف باوسائط نقلیه، جایزه یکصدهزار تومان وام دهساله بدون بهره وجایزه مادام العمر ماهی ۲ هزارتومان

آمارگران استرالیائی اعلام کردند:

اتومبیلهای آبی رنگ بیشتر تصادف میکنند!..

آمارگران یکی از موسسات آمارگیری معروف استرالیا شش ماه مداوم به تحقیق و بررسی در امر تصادفات وسایط نقلیه پرداختند تا اینکه دیروز اعلام کردند که اتومبیل های آبی رنك در لیست نخست تصادفات منجر بمرك قرار دارد و در میان تصادفات اتومبیل با رنك های جورواجور و مختلف ۲۵ درصد تصادفات شدید مربوط به اتومبیل های آبی رنك بویژه آبی آسمانی است.

آمارگرانی که استرالیارا محور اصلی بررسی های خود قرار داده بودند در عین حال نمایندگان خود را به پایتخت ها و شهر های پرجمعیت اعزام داشتند و با همکاری ماموران امور راهنمائی و رانندگی شهر ها و پایتخت های متراکمی چون نیویورك، توکیو، لندن، پاریس. آمار و ارقام مربوط به تصادفات رانندگی را مورد بررسی قرار دادند.

آمار و ارقام موجود دراین پایتخت ها نیز جملگی موید این واقعیت بودند که اتومبیل ها و وسایط نقلیه‌ای که رنك آبی روشن و آسمانی دارند در ردیف نخست تصادفات رانندگی هستند.

آمارگران استرالیائی سپس با چند تن از دارندگان و رانندگان وسائط نقلیه مصاحبه بعمل آوردند و باین نتیجه رسیدند که رنك آبی خوشرنك در بیشتر موارد «موجب حواس پرتی» دیگر رانندگان گردیده و سبب میشود که آنان حین رانندگی کنترل خود را ازدست داده و تصادف کنند.

در گزارش آمارگران قید گردیده که رنك آبی رنك دلخواه دارندگان اتومبیل بویژه جوانان است و رانندگان وسایط نقلیه دیگر حین رانندگی آنچنان مجذوب رنك آبی میشوند که عنان اختیار از کف داده وبی‌اختیار وسیله نقلیه خود را بطرف اتومبیل هائی که رنك آبی خوشرنك دارند هدایت کرده وبا آنها تصادف میکنند.

در گزارش آمارگران رنك سبز در ردیف دوم لیست قرار گرفته و ۲۰ درصد تصادفات را حائز گردیده است. رنك سفید در ردیف سوم و ۱۲ درصد رقم تصادفات را دارا گردیده است.

آخرین رقم لیست را نارنجی روشن اشغال کرده ودر گزارش اشارت رفته که این رنك مطمئن ترین رنك ها است و بندرت دچار تصادف و حادثه میگردد زیرا برخلاف رنك آبی - سبز - سفید اتومبیل داران از این رنك استقبال چندانی بعمل نمی‌آورند!

پس از ۱۷ سال

دادگاه وزارت دارائی را حاکم شناخت!..

درسال ۱۳۳۰ شرکتی بنام (اف) درایران تاسیس یافت واین شرکت بلافاصله پس از شروع بکار قراردادی با وزارت دارائی امضاء کرد و تعهد نمود که ۴۰۰۰ صندوق تریاك محصول ایران را تهیه ودر اختیار وزارت دارائی قرار دهد ووزارت دارائی تریاکهای خریداری‌شده را در بازارهای اروپا وامریکا برای مصارف طبی عرضه نماید.

درشرایط این قرارداد قید شده بود که وزن هر صندوق نباید از ۸۰ کیلو تجاوز کند و میزان معینی نیز مرفین داشته باشد

موعد مقرر سررسید اما شرکت (اف) قادر بانجام تمامی تعهد خود نگردید وعلاوه براین ازمفاد قرارداد نیز تخطی کرد و میزان مرفین قیدشده را کم وزیاد تحویل داد.

وزارت دارائی دادخواستی علیه شرکت مزبور تسلیم دادگستری کرد و تقاضای خسارت نمود.

پرونده امر دریکی از دادگاه ها تشکیل گردید و دادگاه پس از شورو بررسی درسال ۱۳۴۰ رای داد که پرونده مشمول مرور زمان شده لذا آنرا بدیوانعالی کشور احاله داد.

دیوانعالی قرار مرور زمان را نقض کرد ورای داد که پرونده دیگر باره به جریان بیفتد.

این بار پرونده به دادگاه ۱۳ شهرستان ارجاع گردید ودادگاه ۱۳ شهرستان بریاست آقای دکتر کیانوری پس ازبررسی سوابق ومتن قرار داد منعقده بین پیمانکار و وزارت دارائی، وزارت دارائی را حاکم تشخیص داد ورای صادر کرد که شرکت (اف) چون به بازار های ایران در خارج لطمه وارد ساخته باید مبلغ ۷ میلیون ریال به وزارت دارائی بپردازد...

کامیون در بانک صادرات

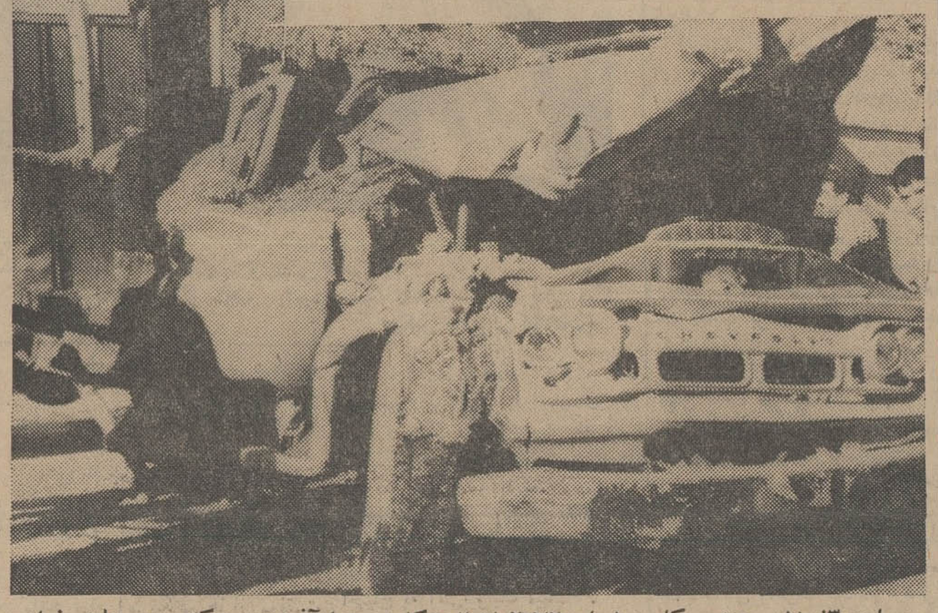

ساعت ۳ نیمه‌شب دیشب کامیون شماره ۲۷۷۲ اهواز ۵۰ که درسه‌راه آذری درحرکت بود بعلت خواب بودن راننده‌اش وارد بانك صادرات شد و قسمت جلو ساختمان رابکلی درهم شکست وخرابی ببار آورد راننده کامیون فراری است ومامورین در جستجوی وی هستند.

براثر سرزنش اطرافیان

نوعروس ۴۰ ساله خود را آتش زد!...

عزیزه از اهالی اردبیل بااینکه ۴۰ سال ازعمرش میگذشت هنوز ازدواج نکرده بود.

چندی پیش مردی بخواستگاری وی آمد و پس از طی تشریفات متداول مراسم عروسی برپا گردید وعزیزه لباس سفید عروسی بتن کرد. دوماه گذشت اما بستگان واطرافیان عروس دست از تحقیر و تنقید برنداشتند ومدام بوی سرکوفت زدند که «عروس را ببین پس از چهل سال بامرد زن وبچه‌داری ازدواج کرده» وآنچنان عرصه‌را برنوعروس تنك گرفتند که وی دیروز از خانه فرار کرد وبمنزل مادرش رفت. روی لباس هایش نفت ریخت و خود را آتش زد و درگذشت.

بازپرس شعبه دوم دادسرای اردبیل وپزشك قانونی در محل حاضر شدندو پس‌از تشریفات قانونی جوازدفن «نوعروس ناکام» را صادرنمودند...

اردبیل - خبرنگار اطلاعات

«مدل اتومبیل» دزدان را بدام انداخت!

در حدود ساعت ۱ بعد از نیمه شب گذشته یکی از مامورین کلانتری ۱۴ هنگام گشت در یکی از خیابان های این بخش متوجه می شود که ۲ نفر مشغول هل دادن یك اتومبیل فورد هستند.

مامور به آندو ظنین میشود و از آنها سئوالاتی بعمل می آورد. آندو پاسخ میدهند که چون اتومبیل روشن نمیشود لذا آنرا هل میدهند.

مامور کلانتری برای اطمینان بیشتر مدل اتومبیل را می پرسد و آندو از پاسخ به سئوالات باز می‌مانند. مامور دو نفر را بکلانتری جلب میکند.

در بازرسی بدنی که بعمل می‌آید تعداد زیادی کلید های مختلف و یك عدد دیلم از زیرکت یکی از دو نفر بدست می‌آیدو آندوناگزیر اعتراف میکنند که قصد سرقت اتومبیل را داشته‌اند.

دچار حادثه شدند

در ۲۴ ساعت گذشته ۹ نفر در حوادث گوناگون جان خودرا ازدست دادند.

اکبر بهاری ۵۵ ساله دراثر سقوط از روی شیروانی، کشور کرد ۸ ساله بعلت تصادف، حسین بابائی ۳۰ ساله تصادف، معصومه پوئی ۴ ساله خفگی درآب، احترام‌السادات سبزواری ۳ ساله خفگی در آب، مرضیه حسن خالق تبریزی یکساله خفگی در آب، رویااسدی ۲۰ ساله خفگی در آب، کرمعلی معدن‌نژاد ۱۷ ساله بعلت برق گرفتگی.

از فردا صبح در سینماهای

نادر - فلور - رامسر

جهان - کارون - جی - شهناز

کتاب آفرینش

رنگی

محصول فوکس قرن بیستم

پیتر اوتول/آواگاردنر/استیفن بوید

جرج سی اسکات/ ریچارد هریس

جان هستون/ مایکل پارکز/ اولا برگرید

20th Century-Fox presents

از فردا صبح در سینماهای نیاگارا

ادئون - رادیوسیتی - ب.ب

«مارچلوماسترویانی» محبوب ترین آکتور جهان بهمراه دوتن ازسکسی ترین ستارگان عالم سینما شمارا برای تماشای یك فیلم کمدی جدید دعوت می کنند.

مارچلوماسترویانی
ویرنالیزی . پاملاتیفین
درفیلم
مرد، زن و پول
The Man, The Woman And The Money
تهیه‌کننده : کارلوپونتی
محصول کمپانی متروگلدوین‌مایر
MGM
پاناویژن - رنگی

به شیوه سینماهای بزرك جهان، «سینماامپایر» ازاین پس برنامه‌های خودرا که از میان فیلمهای ممتازسال کمپانیهای مختلف امریکائی واروپائی انتخاب شده است، به تنهائی وبطور انحصاری نمایش خواهدداد- اولین برنامه

سینماامپایر

ازفرداصبح تقدیم میکند

تقدیم به دخترها - تقدیم به پسر ها - تقدیم به مادر ها - تقدیم به‌پدرها

سیدنی پواتیه

تقدیم ... با عشق

در فیلم

باشرکت : جودی‌گیسون - سوزی‌کندال و لولو (خواننده نسل جوان)

"TO SIR, WITH LOVE"

COLUMBIA PICTURES

رنگی - محصول کمپانی کلمبیا

انتقادی از سرگشتگی نسل امروز! ...
تنها و بدون معلم اجتماعی مسائل بحران جوانی را باید بگذراند! ... به ناچار راهی را انتخاب میکند که پایانش...

برای رزرو بلیط همه روزه به گیشه سینما امپایر مراجعه فرمائید

مجالس ترحیم

دانشگاه تهران باکمال تاسف درگذشت هنرمند بزرگ معاصر **استاد حسین بهزاد** راباطلاع عموم میرساند مجلس ترحیم آن شادروان روز ٤شنبه ٢٤ مهراز ساعت ١٠تا١٢ در مسجد سپهسالار برگزار خواهد شد .

آ_٤٤٦٨٨ رئیس دانشگاه تهران -پروفسوررضا

دانشکده ادبیات‌و علوم انسانی دانشگاه تهران درگذشت استادعالیقدرهنر ، **حسین‌بهزاد** راباطلاع علاقمندان ادب‌و دوستان‌میرساند . مجلس ترحیم آن هنرمند فقید درروز ٤شنبه ٢٤مهر از ساعت ١٠ تا١٢ در مسجد سپهسالار برگزار خواهد شد .

سرپرست دانشکده ادبیات علوم انسانی

آ_٤٤٦٨٨ دکترسیدحسین نصر

انجمن فلسفه وعلوم انسانی باکمال تاسف‌درگذشت استادبزرگ هنر ، **حسین‌بهزاد** راباطلاع عموم میرساند مجلس‌ترحیم آن فقید سعید دروز ٤شنبه ٢٤ مهراز ساعت ١٠تا١٢ در مسجد سپهسالار برگزار خواهد شد .

رئیس انجمن فلسفه وعلوم انسانی درایران

آ_٤٤٦٨٨ دکترعلی‌اکبرسیاسی

تلویزیون ایران باتاسف بسیار درگذشت‌نابغهٔ هنرایران **استادحسین‌بهزاد** مینیاتور را باستحضار میرساند. کارکنان تلویزیون ایران که همواره از همکاری آن شادروان برخوردار بوده‌اند دراین‌مصیبت خودرا شریك میدانند . مجلس یادبود آن مرحوم‌از ساعت ١٠تا١٢ صبح روز چهارشنبه ٢٤مهرماه در مسجد سپهسالار منعقد است . آ_٤٤٦٨٦

بانهایت تاسف درگذشت **استادبهزادبزرگ** خاندان راباطلاع عموم اقوام و دوستان آن مرحوم میرساند. مجلس ختم مردانه از ساعت ١٠تا١٢ صبح چهارشنبه ٢٤مهرماه ٤٧ در مسجد سپهسالار و ختم زنانه‌درهمان روز از ساعت ٤الی٦ بعدازظهر در منزل شخصی آن مرحوم واقع در خیابان ساسان چهارراه‌بهزاد شماره ٩١ منعقد است.

خانواده‌های : بهزاد ، عنقا ، مهرورزی ، رحمتی سپهرداد ، شیخان ، مرادی آ_٢٢٨٧١

خانواده‌های : فلاح ، ساتری ، ناجی تهرانی ، وقاری ، پرویزی ، داودیان ، ستوده ، شکریان ، پیکرنگار ، دهقان ، میراسکندری ، مدنی ، حزیری، طرازنیك ، اسکندری ، لامعی ، مرادی ، حمیدی ، صمیمی ، بنی‌اسدی ، گرجی

بانهایت تاثر درگذشت شادروان حاجی‌آقارضا فلاح راباستحضار میرساند . مجلس ترحیم مردانه روز چهارشنبه (فردا) از ساعت ٣تا٥ بعدازظهر در خیابان پامنار مسجدآیت‌اله‌کاشانی و مجلس ترحیم زنانه در همانروز و همان ساعت در منزل آن‌مرحوم واقع در خیابان پامنار کوچه صدیق‌الدوله کاشی ٤٠ برقرار است . آ_٢٢٩٣١

بعموم بازماندگان آنمرحوم مصیبت وارده‌راتسلیت میدهیم

بسمه‌تعالی

بمناسبت فوت شادروان **میرزاعلی‌اکبرامینیان** نوه‌مرحوم رئیس‌التجار که شخصی نیکوکاروازخاندان قدیم و جلیل کاشان‌بودمجلس ترحیمی‌عصرچهارشنبه در مسجد مجد منعقد میگرددشرکت در مجلس‌موجب تسلیت بازماندگان و امتنان ایشان است .

محمدغروی

بانهایت تاسف درگذشت مرحوم **علی‌اکبرامینیان** ابوی آقای خلیل امینیان **معاون** اداره بیمه بهداشت این شرکت را باطلاع عموم میرساند . مجلس یادبود آن مرحوم روز چهارشنبه ٢٤مهرماه از ساعت ٣تا٥ بعدازظهر در مجلس مجد منعقد است .

آ_٤٤٦٣٨ شرکت‌سهامی بیمه‌ایران

خانواده‌های : امینیان ، متینی ، نقوی ، ادیبی، فروتن ، لاجوردیان ، کاشانی ، حسینی ، چاهیجی ، راوندی ، ویداعطارها

بانهایت تاسف درگذشت **آقای علی‌اکبرامینیان کاشانی** بزرك خاندان امینیان راباطلاع دوستان و آشنایان میرسانند . مجلس ختم مردانه‌روزچهارشنبه ٢٤و٧و٤٧ از ساعت ٣تاه بعدازظهر در مسجد مجد و مجلس ترحیم زنانه همانروز و ساعت‌درمیدان‌امیریه مقابل منیریه منزل امینیان برقرار خواهدبود .

٢_٢ آ_٢٢٨٠١

خانواده‌های : واحدی ، بادامچی ، کلانترطالقانی، داموزه‌تاش ، مسجدی ، همامی ، زهریه ، هرمزی و خانواده‌های وابسته

باکمال تاثر و تاسف درگذشت‌شادروان‌علی‌واحدی راباطلاع دوستان و آشنایان میرسانند . مجلس‌ترحیم مردانه روز چهارشنبه‌از ساعت ٣تاه بعدازظهردرمسجد ارك و ختم زنانه در همان روز وساعت در منزل آن مرحوم واقع در خیابان کارون چهارراه هاشمی کوچه اسمعیلی پلاك ٥برگزار میشود . آ_٤٤٦١٨

بعموم بازماندگان آنمرحوم مصیبت وارده راتسلیت میدهیم

بدینوسیله فوت جانگداز فرزند نوجوان دوست عزیزمان **بهزاد فرزین‌پور (ناحمو)** باطلاع دوستان میرساند . مجلس‌ترحیم آنمرحوم یوم پنجشنبه٢٥ مهر درکنیسای عراقیها منعقد است .

آ_٢٢٨٥٥ اسحق نیکبخت - ناصرارمیا - داودنجمیا

بدینوسیله فوت جانگدازجوان‌ناکام **بهزادفرزین‌پور (ناحمو)** راباطلاع دوستان و آشنایان میرساند. مجلس ترحیم آنمرحوم یوم پنجشنبه ٢٥ مهر ساعت ٣تاه بعدازظهر در کنیسای عراقیها واقع در خیابان اناتول‌فرانس منعقد می‌باشد .

ناحمو ، فرزین‌پور ، مهرآرا ، شاهیان، پورات، کهن‌صدق ، ذهابیان ، هرصل آ_٢٢٨٥٥

بانهایت تاسف درگذشت شادروان **یعقوب موسی‌زاده همدانی** راباطلاع کلیه دوستان و بستگان میرساند . مجلس تذکری‌روزجمعه٢٦و٧و٤٧ در منزل آن مرحوم واقع دریوسف‌آبادخیابان‌مستوفی شماره ٥١ برگزار میگردد .

سارا - ملوك - موسی - منصورموسی‌زاده - اسحق کهن آ_٢٢٧٨٧

خانواده‌های : شریفیان ، زمردی ، ریاضی ، سپهری ، رضائی ، تقی‌زاده ، بهرامی ، خطیبی، دکتر آریاوند،فراهانی ، متقیان ، یحیائی ، سبحانی،نشاط، زارعی ، نژادی ، اسفندیاری ، فردوسیان ، همامی ، نوروزیان ، خرده‌بین

بانهایت تاسف درگذشت **بانو حاجیه ماه‌تابان شریفیان سنندجی** مادر گرامی سرهنك سیدعلی‌اصغر شریفیان وبزرك خاندانمان را باطلاع‌خویشاوندان و دوستان محترم میرساند . مجلس ختم مردانه درروز چهارشنبه ٢٤و٧و٤٧ از ساعت ٣تاه بعدازظهر در مسجد امام‌حسن مجتبی واقع در جاده تهران‌نو مقابل پمپ‌بنزین قاسم‌آباد و مجلس ترحیم زنانه در همان ساعت در منزل شخصی‌آنمرحومه‌منعقد می‌باشد .

خانواده‌های اعتمادی، اسدی ، حریری ، وکیلی آقارضی ، فریدافشار ، بیگی ، مکریان ، خاقانی ، جیت‌ساز ، صفائی آ_٢٢٨٣٥

بعموم بازماندگان آنمرحومه مصیبت وارده‌راتسلیت میدهیم

باکمال تاسف درگذشت ناگهانی شادروان **یعقوب موسی‌زاده همدانی** راباطلاع کلیه دوستان و بستگان میرساند . مجلس تذکری‌روزجمعه٢٦و٧و٤٧ در منزل آن مرحوم واقع دریوسف‌آبادخیابان‌مستوفی شماره ٥١ برگزار میگردد .

سارا - ملوك - موسی - منصورموسی‌زاده - اسحق کهن آ_٢٢٧٨٧

خانواده‌های : شریفیان ، زمردی ، ریاضی ، سپهری ، رضائی ، تقی‌زاده ، بهرامی ، خطیبی، دکتر آریاوند،فراهانی ، متقیان ، یحیائی ، سبحانی،نشاط، زارعی ، نژادی ، اسفندیاری ، فردوسیان ، همامی ، نوروزیان ، خرده‌بین

بانهایت تاسف درگذشت **بانو حاجیه ماه‌تابان شریفیان سنندجی** مادر گرامی سرهنك سیدعلی‌اصغر شریفیان وبزرك خاندانمان را باطلاع‌خویشاوندان و دوستان محترم میرساند . مجلس ختم مردانه درروز چهارشنبه ٢٤و٧و٤٧ از ساعت ٣تاه بعدازظهر در مسجد امام‌حسن مجتبی واقع در جاده تهران‌نو مقابل پمپ‌بنزین قاسم‌آباد و مجلس ترحیم زنانه در همان ساعت در منزل شخصی‌آنمرحومه‌منعقد می‌باشد .

خانواده‌های اعتمادی، اسدی ، حریری ، وکیلی آقارضی ، فریدافشار ، بیگی ، مکریان ، خاقانی ، جیت‌ساز ، صفائی آ_٢٢٨٣٥

بعموم بازماندگان آنمرحومه مصیبت وارده‌راتسلیت میدهیم

بانهایت تاسف درگذشت شادروان **اسدالله خسروی (اعتبارزاده)** را باطلاع خویشاوندان و دوستان محترم میرسانیم. مجلس ترحیم مردانه روز پنجشنبه٢٥ مهرماه از ساعت ٨ونیم الی ١٠ونیم صبح وزنانه از ١٠ونیم الی١٢ همان روز در خانقاه صفی‌علیشاه برپا خواهد بود .

خانواده‌های : خسروی ، داوری ، ثابتی ، بهزادی، شفائی ، مرعشی ، صفامنش ، مصفا ، ملك‌خسروی ، ذوالنصر ، خواجه‌نوری ، مصور رحمانی ، توکلی‌نوری روحانی ، محمدی ، پورآذر ، روئین‌فر ، شعری ، اشرف ، گرانمایه ، میرزاشفیع ، حسینی ٢_١ آ_٢٢٧٥٩

بعموم افراد خانواده‌های عزادار بویژه آقای‌عزیزاله خسروی‌فرزندآنمرحوم مصیبت وارده‌را تسلیت‌میگوئیم

هو

١٢١

بمناسبت فوت مرحومه مغفوره **بانو طوبی‌صدر** رحمة‌الله‌علیها همشیره آقای حسین صدر و آقای‌دکتر محمدعلی صدر مجلس ترحیم روز چهارشنبه ٢٤ مهرماه ٤٧ از ساعت ٣تاه بعدازظهر در منزل مرحوم حضرت آقای حاج‌شیخ‌عبدالله حائری طاب‌ثراه‌خیابان ری‌دوراه‌مهندس‌بلاك٢١٩ منعقد خواهد بود .

مناسب‌است آقایان دوستان و اخوان شرکت‌نموده روح آنمرحومه را شاد نمایند .

٢_٢ آ_٢٢٨١٧ هبة‌الله‌جذبی

سردوستان سلامت

شمع وجود مادر و خواهر عزیزما صبحگاه‌یکشنبه ٢١مهرماه ٤٧ خاموش شد . مجلس ختم‌زنانه‌ازساعت ٤تا٦ بعدازظهر چهارشنبه ٢٤ مهرماه در منزل صدر خیابان قوام‌السلطنه مقابل باشگاه افسران کوچه انتخابیه شماره ٨ برقرار خواهد بود .

فرزانه صدر ، حسین‌صدر ، محمدعلی‌صدر،علی‌ساطعی ٢_٢ آ_٢٢٨١٧

درگذشت مرحومه مغفوره **بانوبی‌بی‌تاج‌اعتمادی** رابه‌اطلاع دوستان و آشنایان میرساند . مجلس‌ترحیم مردانه روز چهارشنبه ٢٤و٧و٤٧ از ساعت سه‌الی٥ بعدازظهر در مسجد امام‌حسن مجتبی واقع در جاده تهران‌نو مقابل پمپ‌بنزین قاسم‌آباد و مجلس ترحیم زنانه در همان ساعت در منزل شخصی‌آنمرحومه‌منعقد می‌باشد .

خانواده‌های اعتمادی، اسدی ، حریری ، وکیلی آقارضی ، فریدافشار ، بیگی ، مکریان ، خاقانی ، جیت‌ساز ، صفائی آ_٢٢٨٣٥

بعموم بازماندگان آنمرحومه مصیبت وارده‌راتسلیت میدهیم

برای شادی روان پاك مرحوم **محمدیزدی**وبرای تسلیت و دلجوئی از خانواده داغدیده‌وبرادربرومندش آقای علی‌یزدی کارمند شرکت تلفن‌دوستان‌وآشنایان برای شرکت در مجلس یادبود روز پنجشنبه٢٥و٧و٤٧ ساعت ١٥تا١٧ در مسجد فخریه خیابان امیریه دعوت ودر همین ساعت مجلس زنانه در خانه شماره١٤ کوچه اخباری ایستگاه انتظام خیابان امیریه برپاست .

علی‌اکبر بهمنش، ملك شعبان‌زاده و بانو ،غلامرضا میشر وبانو ، ابراهیم‌محمدزاده‌وبانو ، محمدشعبانزاده خانواده دکتر ابوالقاسم ملك‌پور آ_٤٤٥٦٢

یادبود

پدرعزیزم

یکسال از مرگ‌جانگدازت گذشت . قیافه مهربان و سخنان دلنشین‌ترا هرگز فراموش نمیکنم .تازنده‌ام همواره بیاد تو ومحبت‌های توخواهم بود . خرج شب سالت همانطور که دلخواه توبود دوراز هرگونه‌تظاهر صرف مردم بی‌بضاعت خواهد شد . امیدوارم با اینکار رضایت روح تو بیشتر فراهم شده باشد.

پروین‌دخت مشگین‌قلم آ_٢٢٦٩١

بمناسبت سالروز درگذشت‌شادروان **بانوقمرالزمان فرجام** از ساعت شانزده تانوزده روز جمعه‌بیست‌وششم مهرماه جاری در منزل شخصی خیابان شاه‌اردیبهشت جنوبی شماره ١٤٧ مجلس یادبودی برگزار خواهد شد .

فرجام سهراب‌زاده ، ادیب ، شریف‌بیگی ، غفوری ، خواجوی

آ_٤٤٦٤٨

سپاسگزاری

کل نفس ذائقة الموت

از ذوات محترمی که در تشییع جنازه مادرعزیزمان مرحومه مغفوره خلدآشیان **بانوآسیه متضرع**(متعلقه جنت‌مکان مرحوم آیت‌اله آقاشیخ‌جوادامام‌راتب‌مسجد جامع‌لاهیجان) و حضرت معصومه قم سلام‌اله علیها شرکت فرمودند سپاسگزارند .

الاحقر حاج‌شیخ‌محمدمتضرع‌امام‌جمعه لاهیجان، حاج‌حسن‌نیرو ، دکتررضانیرو ، عباس نیرو، مریم‌آریا معصومه متضرع ، هاجر متضرع ، و خانواده‌های : آریا ، احیائی ، بهادرانی ، بهرامی آ_٢٢٩٢١

تسلیت

جناب آقای دکتر منوچهر قاهری

درگذشت خلدآشیان ابوی گرامتان رابحضور آنجناب وفامیل محترم تسلیت عرض مینمائیم .

دکترعبدالحسین شیخ ، دکترجلال‌وثیق ، دکتر پرویزسنگدل ، دکترحبیب‌اله ثمری آ_٢٢٩١٧

جناب آقای دکتر منوچهر قاهری

دوستان همدوره‌ای تحصیلی پزشکی آنجناب درغم شما شریکند .

آ_٢٢٩١٩ دکترعبدالحسین شیخ

سرکار سرگرد محمدعلی خطیبی

مصیبت وارده را بدوست و همکار ارجمندتسلیت میگوئیم .

ازطرف افسران دانشجوی سال چهارم‌دانشکده حقوق

سرگرد امیرکامران خواجوی آ_٢٢٨٣٩

دوست ارجمند جناب آقای مهندس باصری

ضایعه تاثرانگیز درگذشت فرزندناکام‌آندوست ارجمند موجب نهایت تاسف وتاثر گردید در این مصیبت خودرا شریك دانسته شکیبائی و سلامتی فامیل محترم را از درگاه ابدیت مسئلت مینماید .

آ_٢٢٩١٥ مهندس‌مجید احمدی

دبیر محترم سرکار خانم پوران باصری

مراتب تسلیت مارادراین واقعه جانسوزبپذیرید

دانش‌آموزان کلاس ششم‌فنی‌دبیرستان‌نوباوگان‌ضرابی آ_٢٢٩١٣

جناب آقای مهندس باصری

معلمان سازمان فرهنگی پیشرو مصیبت وارده را به‌جنابعالی و سرکار علیه‌خانم محترم تسلیت گفته وازخداوند متعال شکیبائی وبقاء عمر شما و فرزندان گرامی رامسئلت دارند .

آ_٢٢٨٤٥

بانهایت تاسف وتاثر ازسوی خود و همکارانم‌فقدان همکار ارزنده شادروان سرگرد مهندس امیرلشگری راتسلیت گفته در عزای خانواده‌محترم آن‌بهشتی‌روان شریك هستیم .

مشهد - سرلشگر مخاطب‌رفیعی آ_٢٢٨٥٧

لشگری عزیز

باناندوهی فراوان شهادت جانگداز برادر عزیزت را بتو و خانواده‌ات تسلیت گفته و خودرا در غم تو شریك میدانیم .

فارغ‌التحصیلان دوره‌چهارم آموزشگاه‌عالی‌وزارت‌دارائی آ_٢٢٨٠٩

خانواده محترم اعتبارزاده

مصیبت وارده را صمیمانه تسلیت میگوئیم

آ_٤٤٦٤٦ خانواده مروی

دوست گرامی آقای مهندس سهراب سلاجقه

درگذشت پدرگرامیتان را تسلیت عرض‌نموده خودرا در غم‌شما شریك میدانیم .

مهندس‌مدنوعی ، مهندس گردان ، مهندس حسینی ، مهندس هاشمی ، مهندس آئینه‌چیان ، مهندس‌غفاری آ_٢٣٩٥١

خانم روحیه منادی‌صادق

کارکنان کارخانه سیمان لوشان بانهایت تاثر مصیبت وارده را بشما تسلیت میگویند .

آ_٤٤٥٦٦ کارخانه سیمان‌لوشان

مجالس وعظ و سوگواری

بمناسبت ایام شهادت حضرت موسی‌بن جعفر علیه‌السلام حسب‌المعمول از روز پنجشنبه ٢٤ رجب‌الی ٢٧ از ساعت ٩صبح مجلس ذکر مناقب و مصائب در منزل مرحوم حضرت آیت‌اله‌العظمی آقای بهبهانی قدس‌سره منعقد است . انشاءاله علاقمندان شرکت خواهند فرمود

الحاج‌سیدابراهیم ابطحی‌نژاد

مادر عزیزم

از فوت برادر گرامی شما آقای حسن‌زندبیگلری متاثرم این مصیبت رابشما و خانواده آنمرحوم تسلیت میگویم .

آ_٤٤٥٤٦ کرمان -محمدایرانی

جناب آقای مهندس باصری

مهندسین اداره کل خطوابنیه راه‌آهن مصیبت جانگداز فوت فرزند دلبندتان را صمیمانه تسلیت‌گفته همگی خودرا دراین مصیبت بزرك سهیم میدانیم .

سمندری ، شمس‌شعاعی ، رئیسی ، حبیبی ، رحمتیان ، کیهان ، امامی ، بصیر ، پرتوی ، وفائی، شادان ، بهرام آ_٢٢٧٩

سرکار خانم مهین‌الیاسیان

بااندوه فراوان درگذشت پدر بزرگوارتان را بشما و خانواده محترم تسلیت عرض مینمائیم .

آ_٢٢٧٨٩ ابراهیم‌رادوبانو

آقای امیر الیاسیان

فوت مرحوم اسمعیل سیمینورا به‌جنابعالی‌وکلیه اعضای فامیل محترمتان بخصوص خانم مهین‌الیاسیان ازصمیم قلب تسلیت عرض مینمائیم .

کارکنان شرکت سهامی کارتن‌ایران آ_٢٢٧٩١

آقای امیر الیاسیان و خانم مهین‌سیمینو

فوت شادروان اسمعیل سیمینو موجب کمال تاثر و تاسف خاطر گردید دراین مصیبت خودمان‌راشریك میدانیم و بجنابعالی و خانواده محترم سیمینو تسلیت میگوئیم .

نورالدین بخشی ، ایرج منشور ، مرتضی‌یوسفی ایرج‌کهن ، کیکاوس کفائی ، خسرو حکیمیان آ_٢٢٧٩٣

سرکار خانم‌مهین‌الیاسیان

درگذشت پدر بزرگوارتان را تسلیت عرض مینمایم .

فریدون جانان آ_٢٢٧٩٥

جناب آقای کمال‌الدین آقاحسینی

مصیبت وارده را بسرکارخانم و جنابعالی‌تسلیت عرض نموده بقای عمر وعزت کلیه بازماندگان را از خدای بزرك مسئلت دارد .

غلامرضا مبشر آ_٢٢٩٠٣

جناب آقای دکترصدر

مصیبت وارده را به‌جنابعالی و خانواده‌محترم‌تسلیت میگوئیم .

نسرین کاوسیان - غلامعلی شاملو آ_٢٢٩٠١

همکار معظم جناب آقای ابوالقاسم محمدیان

بازرسان تعلیماتی و کارمندان اداره بازرسی‌فنی مصیبت وارده را به‌جنابعالی تسلیت عرض نموده‌بقای عمر و عزت کلیه بازماندگان رااز درگاه خداوند بزرك مسئلت مینمایند .

رئیس اداره بازرسی‌فنی‌وزارت آموزش‌وپرورش-مبشر آ_٢٢٩٤١

هوالباقی

باکمال تاسف وتاثر درگذشت آقای ابوالحسن اسدی‌مقدم بزرك خاندان اسدی مقدم راباطلاع فامیل و دوستان میرساند. مجلس ختم فقید سعیدروزپنجشنبه ٢٥و٧و٤٧ از ساعت ٣تاه بعدازظهر در مسجد ارك‌و ختم زنانه چهارشنبه ٢٤و٧و٤٧درمنزل آنمرحوم واقع در سیدخندان خیابان خواجه‌عبداله‌انصاری پلاك ١٤٩ منعقد است .

مهندس ابوالقاسم اسدی‌مقدم ، مهندس‌اسداله اسدی‌مقدم ، غلام‌حیدراسدی مقدم ، موسی‌اسدی‌مقدم دکتر رضااسدی مقدم ، سروان عباس‌اسدی مقدم ، سعیداسدی‌مقدم ، مسعود اسدی مقدم،ولی‌اله‌رضوانیه احمدفتوره‌چی ، تقی‌فتوره‌چی ، ابراهیم اسداللهی ، رحیم‌زرپاك ، حسین مقدسیان ، محسن محتشم آ_٢٢٩٢٥

بعموم بازماندگان آنمرحوم مصیبت وارده‌راتسلیت میدهیم

بانهایت تاسف وتاثر درگذشت دکتر شکراله درویش مدیر داروخانه شرافت راباطلاع‌اقوام‌ودوستان میرسانیم مجلس ختم آن مرحوم روز پنجشنبه ٢٥ مهرماه ٤٧ از ساعت٣الی٥ بعدازظهر در کنیسای‌حئیم واقع در خیابان قوام‌السلطنه کوچه سیمی‌منعقدخواهد بود .

یوسف ، مهندس سلیمان ، مهندس مظفر و معزدرویش،منصور درویش ، و خانواده‌های : درویش دکترن . درویش ، دکتر گلبان ، ذهابیان ، ملمد ، میکائیلیان ، نظریان ، نعمان ، گلعذار ، خرمیان آ_٢٢٧٨٥

مصیبت وارده را بعموم بازماندگان انمرحوم‌تسلیت میدهیم .

مرگ استاد بهزاد

سیل‌نامه‌ها و تلگرامهای تسلیت وطنش به چیز دیگری نمی‌توانیم به‌خانه شماره ٩١ خیابان ساسان‌که تعبیر کنیم .

استاد بهزاد سالها درآن تابلوهای سحرآمیزش را می‌آفرید سرازیر شده است .

این خانه همچنین شاهد دردها و رنجهای هنرمندملی‌ایران ازبیماری طولانیش بود . استاد در این خانه که در ٤٨ ساعت اخیر بصورت ماتمسرای هنرمندان و هنردوستان تهران درآمده است تابلوهایش‌را نگهداری میکرد ومدام برآنها می‌افزود و میکوشید مرحله تاریخی جدیدی‌را که‌در هنر مینیاتور پدید آورده بود درعصر خودش به‌کمال برسد .

یکی از ستایشگران «استاد» امروز درآستانه خانه او به خبرنگار ما گفت :

استاد بهزادبرای‌دنیا یك‌هنرمند وبرای‌ایران یك‌قهرمان‌ملی‌بود،چون دردنیا، ازطریق ذوق سرشار خود هنر مینیاتور راازز زوال نجات داد ودرایران به‌آن‌جنبه‌ملی وایرانی‌داد وازصورت مغولی آنرا خارج نمودو این‌امر را جز علاقه عمیق بهزاد به او اختصاص داده شده است .

بیماری استاد بهزاد سابقه‌طولانی داشت ودرتمام‌این‌مدت‌موردتوجهات خاص شاهنشاه آریامهر بود ،حتی دوبار به‌دستور معظم‌له برای‌معالجه به‌اروپا اعزام گردید و بطور مرتب از کمکهای شاهنشاه برخوردار بود.

ازطرفی وزارت فرهنگ و هنر به دستور شاهنشاه آریامهر دائماً مراقب حال استادفقید شادروان بهزادبود و در هر مورد ازکمکهای لازم به‌او ، دریغ نمی‌کرد و تجلیلی که سه ماه قبل‌از استاد به بهترین صورت بعمل آمدو عنوان استادافتخاری دانشکده هنرهای زیبا به‌وی‌تقدیم گردید نمونه‌ای‌از توجه‌خاص وزارت‌فرهنگ وهنر به‌استاد ودر پیروی از نیات شاهنشاه آریامهر بود .

* **مجلس ترحیم**

مجلس ترحیم استادفقید ازساعت ١٠ تا ١٢فردا در مسجدعالی‌سپهسالار برگزار خواهد شد .

بمناسبت درگذشت استاد بهزاد صفحه هنری امروز به‌زندگی و آثار او اختصاص داده شده است .

٨٠درصدازساختمان سیلوها باتمام‌رسید

عملیات ساختمانی مراکز سیلو های کشور درشهرستانهای سنندج- رضائیه- مراغه-خوی- سقز-مهاباد بسرعت ادامه دارد .

وزارت تولیدات کشاورزی اعلام داشت تاکنون ساختمان ٨٠ درصد از این سیلوها انجام شده و برای سال آینده از هرلحاظ سیلو های مزبور تکمیل و آماده ذخیره گندم خواهد بود .

ظرفیت هریك از سیلو های‌ذکر شده بین ٨ تا ١٢ هزار تن‌می‌باشد. ضمنا پنج‌دستگاه انبار فلزی‌هر یك بظرفیت ٥هزارتن‌در آذربایجان غربی وسه‌دستگاه انبار در مرکز کردستان و٤دستگاه‌درکرمانشاهان آماده تحویل می‌باشد ..

فردین

ازفرداصبح

مردانه‌بکش

بانك رهنی ایران شعبه شمیران

بمنظور رفاه بیشتراهالی محترم قلهك مبادرت به افتتاح باجه‌ای در قلهك مقابل باغ‌کودك شهرداری نموده است که همه‌روزه بغیرازایام تعطیل‌صبح وعصر برای افتتاح حساب پس‌انداز مسکن ووصول‌اقساط‌آماده‌میباشد.

الف ٧١٤٦ آ_٤٣٩٥٠ بانك رهنی ایران

اطلاعات هفتگی ۱۳۰۴

سه‌شنبه

● ۲۲ رجب ۱۳۸۸
● ۱۶ اکتبر ۱۹۶۸
● شماره ۱۲۷۱۵
● سال چهل و سوم

اولین دبیرستان مختلط در روستا

روزگذشته اولین دبیرستان مختلط دخترانه و پسرانه درسطح روستاهای کشور در دهکده «ابیانه» ازتوابع کاشان توسط رئیس آموزش‌و پرورش کاشان گشایش یافت .

گزارش خبرنگار مادر کاشان حاکیست : این دبیرستان بنا به‌درخواست اهالی‌ودانش‌آموزان‌قریه «ابیانه» ایجاد شده‌واولین‌دبیرستان مختلط دخترانه و پسرانه درروستا های کشور می باشد ..

شاخص هزینه زندگی

طبق گزارش اداره آمار اقتصادی بانک مرکزی ایران شاخص هزینه زندگی در شهرهای ایران طی شهریور ماه ، نسبت به ماه قبل سه‌دهم درصد پائین آمد .

علت کاهش هزینه زندگی‌در این‌ماه تنزل‌فصلی قیمت اکثر میوه‌ها وعرضه محصول نو ، حبوبات ، خشکبار و برنج میباشد. ضمنادراین‌ماه شاخص بهای لبنیات ، تخم‌مرغ ، گوشت‌ومرغ در نتیجه کمی‌عرضه‌ترقی داشته‌است.

طبق همین گزارش شاخص بهای عمده فروشی کالا ها در ایران ، در شهریور ماه نسبت به ماه گذشته دو دهم درصد تنزل کرد ، ولی این‌رقم نسبت به ماه مشابه سال قبل ۱و۷ در صد افزایش نشان میدهد.

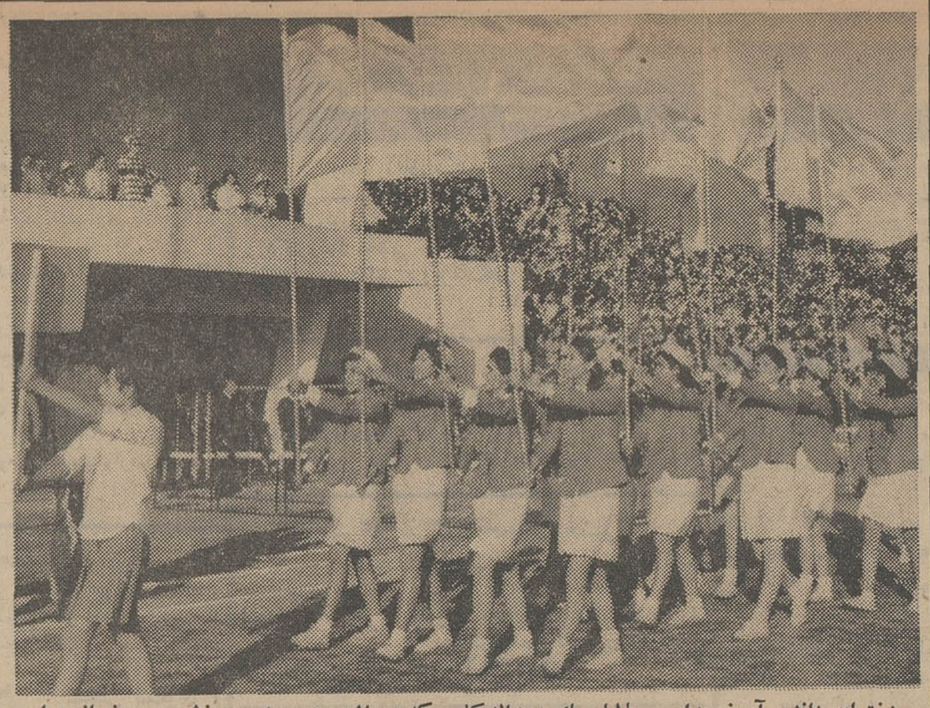

دختران دانش آموز مدارس با لباسهای‌متحدالشکلی که‌بتن‌داشتند در جشن ورزشی دیروز از برابر شهبانو رژه رفتند . در عکس بالا دانش آموزان دبیرستان رضاشاه کبیر هنگام رژه دیده میشوند .

٤ نظر مهم قضائی

کارمندان بانک کشاورزی کارمند دولت محسوب نمیشوند

● **اجرای احکام دادگاه های خانواده فوری است**

* صاحبان موسسات حمل و نقل حق‌واگذاری دکانهای داخل محوطه خود را به غیر ندارند

اداره حقوقی وزارت دادگستری که اخیرا دارای چند کمیته مشورتی شده است نظر خود را درموردچند مسئله قضائی اعلام داشت :

*** معلق نمیشود**

این اداره در مورد مسئله تعلیق کارمندانی که‌به اتهام صدور چک بی‌محل برایشان کیفرخواست‌صادر میشود نظر داد :

چون ماده ۲۳۸ مکررقانون کیفر عمومی و قانون چک بلامحل مصوب سال ۱۳۳۷ بموجب قانون چک مصوب سال ۱۳٤٤ نسخ گردیده و در قانون اخیر تصریحی به‌مجازات وباعنوان کلاه‌برداری برای صدور چک بلامحل نشده و در تمام‌مراحل رسیدگی موضوع قابل گذشت اعلام گردیده است ، صدور چک بلامحل رانمیتوان عنوانا ازمصادیق جنحه‌هائی که‌موجب‌تعلیق ازخدمت دولت میشود دانست .

*** محوطه موسسه**

اداره حقوقی وزارت دادگستری درمورد این سئوال که آیا صاحبان موسسات حمل‌ونقل میتوانند دکان های داخل محوطه موسسه یاقسمتی از آن‌راباشخاص دیگراجازه‌بدهند نظرداد که داخل محوطه و محدوده هر موسسه باید فقط اختصاص به کارهای همان موسسه داشته باشدو در اختیار صاحب موسسه باشد ، واگذاری قسمتی از آن به غیر ، خلاف آئین‌نامه اجرائی‌آن میباشد.

کارمندان بانک کشاورزی

اداره حقوقی وزارت دادگستری در برابر سئوال دیگری ازآن اداره که پرسیده شد : آیا اهانت به کارمند بانک کشاورزی مشمول مقررات ماده ۱٦۲ قانون مجازات عمومی است ؟نظرخودرا به‌این‌شرح اعلام کرد :

بانک کشاورزی موسسه انتفاعی است که به‌صورت شرکت سهامی اداره می‌شود و با توجه به‌بند ۳ماده ۳قانون راجع به محاکمه مامورین به‌خدمات عمومی مصوب سال ۱۳۱۵، رئیس‌و کارمندان‌بانک کشاورزی کارمند دولت به‌شمار نمی‌روند .

*** نفقه**

اداره حقوقی وزارت دادگستری در مورد اجرای رای دادگاه‌برای تامین نفقه‌زن‌و هزینه حضانت‌اطفال این‌نظر را اعلام کرد :

چون غرض ازوضع قانون‌حمایت خانواده تعیین‌تکلیف‌سریع‌اختلافات خانوادگی وتامین نفقه و حضانت اطفال بوده است و بهمین مناسبت ماده‌یك این‌قانون‌دادگاه‌های‌خانواده رااز رعایت تشریفات قانونی آئین دادرسی مدنی معاف داشته وزای دادگاه درموردنفقه و حضانت«حکم» بمعنای اخص کلمه محسوب‌نیست، بلکه برابر قانون مذکور مخصوصا مواد ۱۳و ۱٦و۱۸ آن ، تصمیمی قطعی است که باید فورا بموقع‌اجرا گذارده شود ، بنابر این اجرای تصمیمات دادگاه برای تامین نفقه در صورت امتناع طرف، محتاج به صدور اجرائیه نیست ، بلکه بهر ترتیب معقولی که باتوجه بوضع طرفین سریعتر بنظر برسد نفقه وصول وایصال خواهد شد .

بعداز موفقیت فیلم پر حادثه‌وهیجان انگیز

فراری

شرکت سهامی بی‌اف گودریچ ایران

یکی‌ازبهترین وجدیدترین سری فیلم‌های تلویزیونی سال را بنام

سینت THE SAINT

تقدیم علاقمندان میکند وبا اظهار تشکراز بینندگان محترمی که‌طی چند سال با علاقمندی فیلم فراری را دیده‌اند امیدوار است سری فیلم های «سینت» بیش از پیش مورد توجه قرار گیرد .

اولین برنامه ساعت ۸ بعداز ظهر روز جمعه ۲٦ مهرماه از تلویزیون ایران کانال ۳ بمعرض نمایش‌گذاشته خواهدشد

B.F.Goodrich

آ_٤٤٤٩۲ ۱_۳

فردین

ازفردا صبح

مرداد بکش

شهران

باکمال افتخار شما را به تماشای‌برنامه فیلم مسابقات المپیك ۱۹٦۸ مکزیکو که بلافاصله‌پس‌ازانجام‌هر برنامه در مکزیك روزبروز به‌تهران میرسد و از تلویزیون ملی ایران کانال ۹ پخش میگردد دعوت میکند .

۱_۲ آ_٤٤٤۰۲

HAWI LUX

هاویلوکس

معتبرترین نام در صنعت رنگسازی

بزودی سلف سرویس

پلاسکو

افتتاح خواهدشد

پیشگاه مبارك شاهنشاه آریامهر

رهبر خردمند و فرزانه‌ملت‌ایران

باکمال شعف وشادمانی پیروزی قهرمان جوان ایرانی محمد نصیری رابه‌پیشگاه مبارك همایونی تهنیت عرض‌نموده،امیدکامل داریم‌که در سایه رهبری خردمندانه آن پیشوای عظیم‌الشان و مساعی وفداکاریهای تیمسارسرلشگر خسروانی فرزند لایق وطن هرروز شاهد موفقیتهای بیشتری‌برای ورزشکاران ایران عزیز باشیم .

مهندس هوشنك حاتمی- مهندس‌فریدون‌شاهمرادی- اکبرحسین‌زاده - دکتر محمد پورشریفی - کاظم خدابنده - دکتر رضامهاجرانی .

تیمسار سرلشگر خسروانی معاونت محترم‌نخست‌وزیر

پیروزی‌درخشان‌وتحسین انگیز قهرمان محبوب ایران آقای محمد نصیری را بحضور آن افسر شریف وفداکار خصوصا بعموم ملت‌ایران عموما تبریك عرض نموده توفیق خدمات بیشتری را برای‌آن‌وجودمبارزو اصلاح طلب‌از صمیم قلب آرزومندیم.

یاران تحصیلی - دکتر شاهرخشاهی - مهندس شاهرودی - محسن شریفی - دکتر شکیب- بهرام‌وکیلی- مهندس سلامت - دکتر پاکدامن . آ_۲۲۷۵۱

تلفن جدید

دکتر منوچهر حقیقی

وکیل دادگستری

۳۱۲٦٦٤

روزنامه فردا

چهارشنبه‌ها منتشر میشود

روزنامه دیپلمات

چهارشنبه‌ها خواندنی است

معتادین تریاك - شیره - هروئین - مرفین

و معتادینی که تریاك را توام با قرص های مختلف میخورند میتوانند باعالی ترین روش علمی جدید بدون تشنج . بدون خواب عمیق‌و طولانی ، بدون بیهوشی و بابرنامه داروئی مختصر ودر نهایت راحتی و بانتیجه بسیار عالی اقدام بدرمان خود نمایند .

دکتر برجیس -پهلوی - جنب سینما امپایر صبح‌و عصر

تلفن ٦۲۷۹۵٦

۱_٤ آ_۲۱۰۷۳

اطلاعیه باشگاه قصریخ

بمناسبت شرکت در جشن ٤ آبان بالماسکه سالیانه باشگاه جمعه ۳ آبان ماه از ساعت۸٫۳۰ دقیقه بعد از ظهر باشام مخصوص و بازیهای مختلف و جوائز گوناگون برگزار خواهد شد .

برای کسب اطلاعات بیشتر بدفتر باشگاه واقع در خیابان پهلوی نرسیده بمیدان ونك ویا تلفن ٦۲۸۳۹۱ مراجعه فرمائید .

آ_٤۲۹۰٤

سینما موند

دنیای هنر

نمایش دهنده بهترین آثار سینمائی جهان

ازهمین هفته - نمایش میدهد

اثری‌فشنك، پرحرارت، تماشائی‌وشیرین، فیلمی که«والت‌دیسنی» جادوگر نابغه سینما آنرا بعنوان‌شاهکار ،شاهکار های خود قلمدادکرد وبانمایش آن یاد فیلمهای موفقی چون «پروفسور کم حافظه» و«مربی کم تجربه» را در خاطره ها زنده کرد .

فردریك مورای . تامی استیل

گریرگارسون و جرالدین پیج

از همین حالا وقت خود را برای تماشای‌این فیلم شیرین وجالب رزرو فرمائید. آ_۳٤٤۷٦

دو آستانه اولین سالروز تاجگذاری اعلیحضرتین

و همزمان با

میلاد مسعود شاهنشاه آریامهر

چاپ دوم

کتاب پهلوی

مجموعه نفیسی از تاریخ ۲۵۰۰ ساله شاهنشاهی ایران ، شامل ۵٦۲ صفحه ، ٦۲ تابلوی رنگی و ۱۰۰۰ عکس جالب همراه با :

آلبوم کامل رنگی از مراسم پرشکوه تاجگذاری

منتشر میشود

قیمت : همان ۳۰۰ ریال

آگهی استخدام

شرکت ملی نفت ایران برای خدمت در تهران بیك نفر مترجم با مشخصات زیرنیازمند است :

۱- حداقل دارای دیپلم کامل متوسطه

۲- تبحرکامل در زبان فرانسه و آشنائی بزبان انگلیس تسلط در ترجمه‌گزارشات‌ومدارك ومکاتبات از زبانهای مزبور بفارسی و بالعکس

۳- سن بین ۲۵ الی ٤۰ سال

متقاضیان واجدشرایط میتوانند باردست داشتن مدارك‌تحصیلی و سوابق کار در روزهای اداری بین ساعت ۸ الی۱۲ صبح باداره استخدام شرکت ملی نفت ایران واقع در خیابان سپهبد زاهدی -کوچه شریف مراجعه نمایند.

آ_٤٤۰۷۸ ۱_۲

پیرو آگهی قبلی مربوط به قبول ۷۵نفر داوطلب برای کلاسهای‌یکساله(تکنیسین)دوساله (تکنیسین عالی) باطلاع داوطلبان میرساند :

محل امتحان دانشگاه تهران

تاریخ امتحان بیست‌و ششم مهرماه۱۳٤۷

ساعت ۸ صبح

خواهشمند است کلیه شرکت کنندگان‌در ساعت مقرر در محل امتحان حاضر شوند .

آ_٤٤۰۱٤ ۱_۳

در شهر جدید اصفهان نو

خانه ۱۳طاقه مجهز به‌تمام‌وسائل‌حمام. آشپزخانه. آب لوله‌کشی برق. سرویس ایاب‌و ذهاب مجانی باسند مالکیت بهایکصد وبیست هزار ریال . ساختمان‌های‌حمام. دبستان ودبیرستان. بیمارستان و باغ کودك درسال ٤۸ آماده بهره‌برداری است زمین با آب وبرق متری ۸۰ ریال .

دفترمرکزی اصفهان. دروازه‌دولت جنب کاخ شهرداری تلفن های ۷۳۲۱ - ۷٤٤۹

نمایندگی تهران . خیابان شاه‌آباد . پاساژ سینما اروپا

مشهد خیابان‌جم . جنب بانك رهنی

تبریزخیابان‌توپخانه. فروشگاه ایران‌پوشاك

سینماسانترال شروع سئانسها فیلم رنگی-پانوراميك-وسترن باشرکت : فردین-جف کامرون-فابیوتستی وهمایون را باطلاع میرساند: ۹و۱۱ صبح ۱-۳-۵-۷- ۹٫۱۵ بعدازظهر