اطلاعات

سال سی‌وپنجم شماره ۱۰۳۸۹ — دوشنبه بیست‌وهشتم آذرماه ۱۳۳۹ — تکشماره ۳ ریال

جریان روز

دکتر مهران چه گفت؟

سرمقاله درصفحه دوم چاپ شده است

دنباله خاطرات شاهنشاه :

ماموریت برای‌وطنم

تثبیت دموکراسی سیاسی درایران

* امروز وزارتخانه ها و مؤسسات دولتی ما بطور کلی بر طبق اصول جدید و بطرزی که در آمریکا متداول است تشکیل یافته وبا یکدیگر ارتباط‌واتصال منطقی پیدا کرده‌اند
* نقشه ما اینست که تشکیلات اداری کشور را متناسب نیازمندیهای‌زمان‌واطلاعات تازه دائما اصلاح کنیم
* اعطای اختیارات و آزادی عمل باستانهاوشهرستانها از اقدامات مؤثر برای تثبیت دموکراسی سیاسی در ایران بوده‌است

بقیه فصل هشتم

نظرمن درباره دموکراسی

بعضی اشخاص ساده وخوش‌باور تصور میکنند که حزب سیاسی که ده‌هزار یا صدهزار نفر عضو داشته باشد ممکن است بدون استعانت رهبران وگردانندگان‌بصیر یکدفعه بوجود آید ، ولی این امردر هیچ کشوری سابقه ندارد و بااندك‌تاملی واضح میگردد که در کشورهای آزاد احزاب را رهبر انیکه عده کثیری‌طرفدار دارندبوجودمیآورند، اما لزوم رهبران حزبی با اصل توسعه حزب در اجتماعات کوچك شهرستانها و قصبات مباین نیستو برعکس احزاب سیاسی که در کار خودتوفیق‌یافته‌اندشب وروزکوشش کرده‌اند که‌در نقاط مختلف کشور افراد محلی را بطرف مرام خویش جلب کنند .

اینك در ایران احزاب بزرك ما بتوسعه تشکیلات خود پرداخته و گذشته از جنبه ملی و عمومی خود در استانها وقراء وقصبات بتشکیل

بقیه در صفحه ۲۷

آغازدومین سال ازدواج همایونی

فردا مصادف با ازدواج شاهنشاه با علیا حضرت ملکه فرح پهلوی است .

سال پیش در چنین روزی شاهنشاه بادختری از میان ملت‌که برای همسری خود برگزیده بودند ازدواج کردند .

عقد ازدواج شاهنشاه و علیاحضرت فرح پهلوی ، ملکه ایران در سراسر کشور موجی از شادی و سرور پدید آورد و پس از آن ملکه ایران باسادگی ورافت ومتانت و خیراندیشی خود روز بروز در بین طبقات مردم محبوبیت بیشتری یافت .

مسرت قلبی مردم ایران ازاین پیوند فرخنده زمانی بمنتهی درجه رسید که ملکه محبوب ایران ماه گذشته ولیعهدی برای سلطنت و مملکت بدنیا آورد .

ما از جانب همه خوانندگان عزیز خود این روز فرخنده را بحضور اعلیحضرتین صمیمانه تبریك میگوئیم و سلامت و سعادت شاهنشاه و ملکه و ولیعهد ایران را آرزو میکنیم .

ولیعهد در آغوش شاهنشاه

شماره اخیر مجله «پاری‌ماچ» که امروز بتهران رسیده رپورتاژ مصوری را که خبرنگار و عکاس این مجله دوهفته قبل از خاندان سلطنتی ایران تهیه کردند، انتشار داده است .

«ویك‌وانس» نویسنده مجله «پاری‌ماچ» که‌برای تهیه همین رپورتاژ بتهران آمده بود ، پس از اینکه بحضور شاهنشاه رسید ، بخبرنگار ما گفت که از خوشبخت‌ترین خاندان سلطنتی جهان دیدن‌کردم .

این اظهار نظر در رپورتاژ او هم که با این عکس آغاز شده انعکاس یافته است .

شاهنشاه ولیعهد خود را در آغوش گرفته و به‌آینده لبخند میزنند . علیاحضرت فرح پهلوی درکنار اعلیحضرت بصورت والاحضرت مینگرند .

کودتای حبشه

هزاران قربانی داد

۲۸ صفحه

براثر حوادث اخیرحبشه بین هزارتا ۷هزارتن کشته شده‌اند

اعلامیه دولت حبشه حاکی‌است‌که کودتاکنندگان هزاران خانواده را ماتم زده کرده‌اند و هرکس بخواهد دست بچنین اقداماتی بزند باخونریزی سهمناکی مواجه خواهدشد

بسیاری از کشتگان حوادث اخیررا دانشجویان‌تشکیل‌میدهند

لندن‌ـ یونایتدپرس ـ ۱۸ دسامبر ـمسافرانی که از کشور دورافتاده‌حبشه می‌آیند اظهار میدارند حداقل هزار نفر درکودتا و انقلابی که‌علیه‌رژیم امپراتور هیلاسلاسی روی داد کشته شدند. بعضی از مسافران‌تعداد کشتگان را تا۷هزار نفر ذکرمیکنند

بقیه درصفحه ٤

اعلامیه شروع انتخابات فردا صادر خواهد شد

شایعات تاخیرانتخابات صحت ندارد

● کلیه فرمانداران درمحل خدمت خود حاضر شده‌اند

از صبح امروز گفته میشد که دستور آغاز انتخابات امروز ازطرف وزارت کشور صادر خواهد شدولی تا آخر وقت چنین دستوری ازطرف وزارت کشور بفرمانداریها صادر نشد ولی گفته شد تا فردا باصدور اعلامیه‌ای رسمادستورآغازانتخابات داده خواهد شد .

صحت ندارد

امروز بار دیگر شایع شد که ممکن است انتخابات بتاخیربیفتد، ولی خبرنگار ما اطلاع میدهد که بطور قطع انتخابات قریبا شروع خواهد شد وشایعه تاخیر آن‌صحت ندارد .

خبرنگار ما مینویسد : بمحض صدور اعلامیه رسمی موضوع انتخابات موضوع مهم روز میشود.

فرمانداران در محل خدمت

بطوریکه خبرنگار ما گزارش میدهد هم اکنون کلیه فرمانداران کشور در محل خدمت خود بوده‌و

بقیه در صفحه ۲۵

رؤسای‌کشاورزی استانها

بحضور شاهنشاه شرفیاب میشوند

کنفرانس رؤسای کشاورزی استانهاامروزبعدازظهرپایان مییابد ـ اجرای‌برنامه‌های‌کوتاه مدت وتوسعه مصرف کود شیمیائی قسمت‌هائی ازقطعنامه‌کنفرانس کشاورزی است

ساعت چهار بعد از ظهر امروز کنفرانس سالانه روسای ادارات‌کل کشاورزی استانها پس‌از آنکه ده‌روز در اطراف مسائل کشاورزی به بحث پرداخته بود خاتمه می‌یابد .

درآخرین جلسه کنفرانس ، قطعنامه کنفرانس که در عین حال برنامه سال زراعتی ۳۹ـ ٤۰است‌قرائت‌می‌شود .

دراین قطعنامه گفته شده است‌که ادارات کشاورزی باید سعی کنند بطرق مختلف و از جمله بااستفاده‌از روشهای ترویجی و باهمکاری کامل مامورین ترویج کشاورزی مصرف

بقیه در صفحه ۲۵

نام وزارت بهداری تغییر میکند

امور بیمارستانها ودرمانی بشهرداریها ومردم سپرده میشود

دکترصالح برنامه بهداشتی دامنه‌داری تهیه‌کرده‌است

امروز خبرنگار ما کسب اطلاع کرد که آقای دکتر صالح وزیر بهداری طرح و برنامه بهداشتی دامنه‌داری تهیه کرده است . طبق این طرح امور درمانی وبیمارستانها بمردم(شهرداریها وموسسات‌خیریه) واگذار میشود و وزارت بهداری وظیفه عام و مهم بهداشتی و پیش ـ گیری را بعهده میگیرد و باین دلیل نام آن نیز به «وزارت بهداشت عمومی» تغییر میکند .

امروز آقای دکتر جهانشاه‌صالح وزیر بهداری به خبرنگار ما گفت : کمیسیونی با شرکت کارشناسان و افسران عالی رتبه وزارت مشغول مطالعه میباشد تا کلیه اموردرمانی را به موسسات خیریه و شهرداریها واگذار نماید ، با واگذاری امور

بقیه در صفحه ۲۵

نامه‌کندی بیك‌نویسنده ایرانی

درصفحه هفدهم ملاحظه فرمائید

نیروهای ویت نام وارد لائوس شدند

وزیران خارجه سه دولت غربی به گزارش ورود یك‌لشکر ویت‌نام شمالی به لائوس رسیدگی‌کردند

پاریس ـ۱۸دسامبر ـخبرگزاری فرانسه ـ گزارش های جاسوسی که به متفقین غربی رسیده حاکی است که یك لشکر ویت نام شمالی (کمونیست) برای کمك به‌انقلابیون «پاتت لائو » وارد کشور لائوس شده است.

این گزارشها مورد بررسی‌وزرای خارجه سه دولت بزرك غربی در باریس قرار گرفت.

بقیه در صفحه ۳

اعجوبه‌هندی

ساعت۱۰ صبح فردابرنامه خود را شروع می کند

وی مدت ٥ شبانه روز بطور مداوم دوچرخه سواری مینماید

شرح درصفحه ۱٤

افتتاح سینما مجلل میامی

آ ـ ۳٥٤۳۲ — شرح درصفحه ۱۹

مودیان محترم مالیاتی

شرکتها، بازرگانان، پیشه‌وران، اصناف

فقط دو روز فرصت باقی است

شرکتها و بازرگانانی که اظهار نامه یا ترازنامه خودرا بموقع تسلیم کرده‌اند و مالیات قطعی‌شده آنهادرهر یك‌ازسه‌سال اخیر (۳٦ـ ۳۷ـ۳۸) برای شرکتها از یکصد هزار ریال و برای بازرگانان از پنجاه هزار ریال تجاوز ننماید در صورتیکه مالیات قلمدادی آنها با اظهار نامه ویا ترازنامه تسلیمی حداقل بیست‌در صد بیش‌از بزرگترین رقم مالیات قطعی شده‌سه ساله اخیر باشد و مودی آنرا پرداخته **ویا تا آخر آذرماه ۱۳۳۹ بپردازند بدون اخذ جریمه مفاصا حساب مالیاتی دریافت خواهند داشت .**

چنانچه بعضی‌از مودیان فقط مالیات سال ۳٦ راپرداخته باشند و سالهای ۳۷و ۳۸ سابقه قطعی نداشته باشندو مالیات خودرا بطریق فوق یعنی بیست‌در صد بیش‌ازسال ۱۳۳٦ بابت سال ۱۳۳۹ بپردازندمیتوانند برای سال ۳۸با کسر صدی پنج‌از ماخذ سال ۱۳۳۹ و برای سال ۱۳۳۷ باکسر صدی پنج از ماخذ سال ۳۸بدهی مالیاتی خودرا تسویه و مفاصا حساب اخذنمایند پیشه‌وران و اصناف چنانچه تاآخر آذرماه مالیات خود رابپردازند از پرداخت جرائم بخشوده خواهند شد.

اداره کل شرکتها و بازرگانان وادارات دارائی منطقه ها صبحها و بعداز ظهر ها آماده راهنمائی مودیان محترم‌مالیاتی میباشند.

ـ۱ـ آ ـ ۳٤۱۹٤ — وزارت دارائی

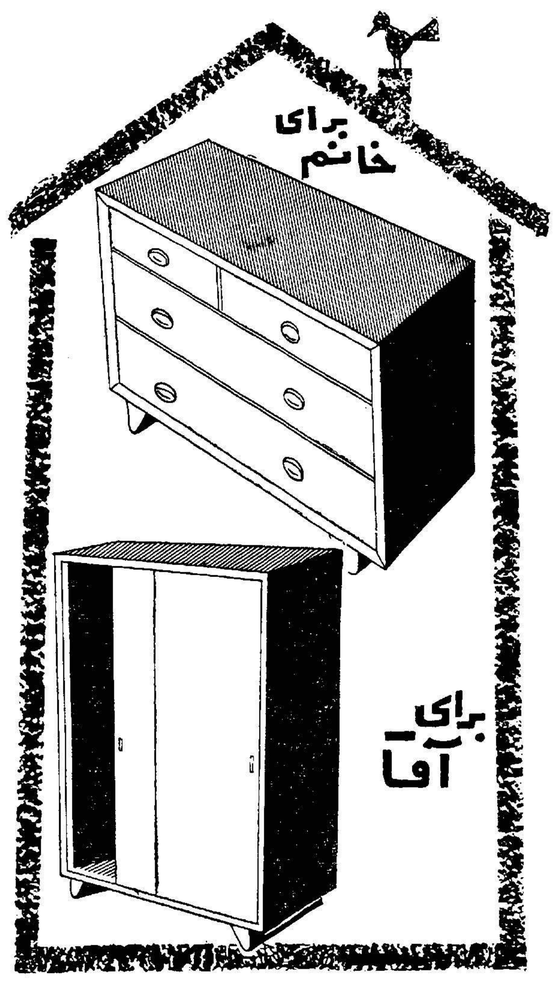

کمدهای جای لباس فلزی ساخت ریالکو ارزان وبادوام وزیبا نمایشگاه ریالکو میدان کاخ خیابان تخت‌جمشید.

۲ـ۲ — آ ـ ۳٥۱٥٤

چای جهان

جون من راست میگی

فردا ساعت چهار بعدازظهر

صد هزار تومنیهارو قرعه‌کشی‌می‌کنند..؟

ـ آره دروغم چیه، ایناهاش اینجا نوشته‌اند.

ـ آی قربون دهنت برم! پس‌بدو تادیر نشده سه تومن بدیم یك‌بلیط بخریم.

بلیطهای اعانه ملی ساعت چهار بعدازظهرفردا قرعه‌کشی میشود

آ ـ ۳٥۳٥٤

نادیه‌جمال

رقاصه معروف عرب

در تهران

استخدام مدیرکارخانه

یك صنعت نوزاد که در تهران تاسیس میشود احتیاج بیك مدیر کارخانه با تجربه و لایق دارد . داوطلب‌این مقام بایددارای‌مشخصات زیر باشد :

۱ـ درجه مهندسی ازدانشگاه و درجه یا سابقه مدیریت کارخانه

۲ـ ٥تا۱۰ سال سابقه خدمت‌در کارخانه مخصوصا در امور مربوط بفلز .

۳ـ تجربه در تنهیه برنامه و سرپرستی .

٤ـ سن بین ۳۰ تا ٤٥

٥ـ دانستن زبان انگلیسی

خواهشمند است در صورتی که واجد شرایط بالا هستید بصندوق پستی ۱۱۲۲نامه نوشته شرح‌کاملی درباره تحصیلات تجربیاتو سوابق خود بدهید . داوطلبان بوسیله یك هیئت فنی خارجی مورد آزمایش‌قرار خواهند گرفت. آ ـ ۳٥٤٤۲

درسومین جلسه دادگاه شهرستان اهواز

حمید یکدست‌کلیه اتهامات دادستان را ردکرد

شرح درصفحه ۲٦

آقایان کارفرمایان

برای پرداخت حق بیمه‌های قانونی واستفاده از تبصره ماده ۸۷ دائره معافیت تادیه خسارت تاخیر پرداخت وجرائم **فقط تاپایان آذرماه جاری فرصت دارید**

سازمان بیمه‌های اجتماعی کارگران

جریان روز

دکتر مهران چه گفت؟

دیروز از مشکلات مالی فرهنگ صحبت کردیم ، چه خوب بود ماهم درمورد فرهنگ عمومی کشور همانطورفکر میکردیم که‌دیگران‌میکنند.

چند روز پیش در کلوب روتاری تهران ، آقای دکتر مهران وزیر سابق فرهنگ که پنج سال زمام فرهنگ کشور را بدست داشت دیدتازگی از مسافرت بازگشته‌اند نطقی پیرامون مطالعات فرهنگی خود در آمریکا ایراد نمود که من خیلی مناسب میدانم چند قسمت از اظهارات ایشان را که بخاطرم مانده است برای خوانندگان محترم نقل کنم .

دکتر مهران هنگامی که وزیر فرهنگ بود بامریکا دعوت شد تا مطالعاتی در امور تربیتی آنجا بنماید ، در همان موقع دولت تغییر کرد و دکتر مهران باقامت خود ادامه داد و مدت دو سه ماه در آمریکا بود و بعد بمسافرت ژاپون رفت ولی بیشتر مطالعات خود را دردانشگاه میشیگان که‌ازدانشگاه‌های‌معروف‌امریکااست انجام‌داد .

کسی که تمام عمر خود در خدمت فرهنگ کشور بوده وشاید طولانی‌ترین پست وزارت فرهنگ را برعهده داشت ضمن‌نطق‌خودصریحا اعتراف کرد که فرهنگ ما نقائص بسیار دارد و علت اصلی عدم‌پیشرفت هم بسبب‌عدم توجه مردم بفرهنگ کشور است ، دکتر مهران درباره دانشگاه میشیگان گفت :

این دانشگاه که بیش از بیست هزار دانشجو دارد دارای صد میلیون دلار بودجه است یعنی معادل بودجه تمام فرهنگ کشورماونکتهٔ مهم این است که ۷۵ میلیون دلار بودجه سالیانه این دانشگاه را مردم می‌پردازند و از محل خیرات و مبرات و اعانات و عوارض شهری تامین میشود و ۲۵میلیون دلار آنرا دولت آمریکابرای‌مخارج تجسسات علمی و آزمایشی میدهد .

سپس افزود که دولت آمریکا نظیر چنین کمکی را بکلیه دانشگاه های بزرگ می‌نماید فقط بمنظور تجسسات و اکتشافات علمی که در زندگی امروز ملت آمریکا نقش بزرگی بازی میکند زیرا دولت آمریکا برای‌حفظ‌موازنهٔ‌اقتصادی کشوروبرای اینکه‌بتواندبازارمحصولات خود را در جهان حفظ و حراست کند و توسعه دهد پیوسته‌درجستجوی کشفیات جدید و اختراعات تازه می‌باشد تابتواند امتیاز و برتری مصنوعات خود را در رقابت با کشور های دیگر نگهدارد بدین‌سبب‌هر سال میلیونها دلار برای تامین این منظور در اختیار دانشگاه های بزرگ آمریکا میگذارد که آنها نیز این مبلغ رابمصرف تجسسات وآزمایش های علمی میرسانند .

دکتر مهران سپس افزود : من در مدت اقامت خود در این دانشگاه هرچه تحقیق کردم بیشتر دریافتم که آنچه هست‌و نیست‌از آن‌مردم است ، مثلا می‌بینید یك میلیونر آمریکائی آمده یك تالار دانشگاه را بنام خود ساخته و تحویل داده ، شخص دیگر خوابگاه و آن دیگری عمارت بهداری و خانوادهٔ ثروتمند دیگری تاسیسات ورزشی دانشگاه را بوجود آورده بدین ترتیب هرچه در آمریکا تاسیسات فرهنگی عظیم دیده میشود، از پول مردم ،از اعانات و کمك های مردم وبالاخره از بودجه و در آمد شهری است که آن دانشگاه در آن واقع است که عوارض مخصوص آنرا مردم‌بطیب‌خاطر می‌پردازند و خودادارهٔ امورفرهنك‌رابرعهده دارند .

این کمکها و مساعدتهانه‌فقط درباره دانشگاه معمول میگردد بلکه کلیه تاسیسات فرهنگی‌ازکمك مردم برخوردار است‌وسر موفقیت این کشور در همین طرزفکر اجتماعی و همکاری مردم است والا دولت نقشی جز راهنمائی و هدایت ندارد و تاسیسات فرهنگی که از طرف دولت در هر ایالت اداره میشود در مقابل آنچه مردم بدست دارندهرگز قابل مقایسه نیست .

مطلب دیگری که آقای دکتر مهران عنوان نمود توجه بچگونگی تعلیم و تربیت و انتخاب آموزگار و دبیر است و در این باره گفت که هیچ آموزگارو دبیری نباید درجه کمتر از لیسانس دارا باشد و حتی معلمینی که در کودکستان ها به‌تربیت کودکان اشتغال دارند همان‌معلوماتی‌رادارند که‌دبیران‌لیسانسیه‌دارندچون‌معتقدند تعلیم‌وتربیت‌باید ازپایه‌استحکام‌داشته‌و این طرزفکرصحیح‌است، آنچه‌مابدان‌عمل‌میکنیم که مثلا کسی که دیپلم متوسطه بدست داشت بتواند در دبستان تدریس کند وحتی در کلاس های اول دبیرستان باو حق تدریس داده میشود و یا کسی‌که کمتر از این معلومات و تحصیلات داشته باشد در کودکستانها بکار گمارده میشود ، معلم باید تحصیلات عالی داشته باشد اعم از اینکه تربیت کودك را برعهده دارد یا در قسمت های عالی تدریس میکند ، حداقل پایه معلومات معلم باید لیسانس باشد البته درجه لیسانس و دکترا در شغل معلمی اعم از بالا و پائین نیز زیاد دیده میشود .

دکتر مهران خیلی صحبت کرد اما درباره فرهنگ بیش از این‌چیزی نگفت چون مسائل فرهنگی خیلی دامنه‌داراست و جایش دریك‌اجتماعی که بیشتر آنهارا صاحبان مشاغل و حرف ومدیران کارخانجات و کارشناسان رشته های مختلف تشکیل میدهند نبود و چه خوب بود از آقای دکتر مهران تقاضا میشد مطالعاتی که پس از پنجسال اشتغال‌در مقام وزارت فرهنگ در دنیای جدید نموده بصورت سخنرانی در یك جلسه‌ای مرکب از فرهنگیان ایراد نماید .

بازگو کردن قسمتی از نطق فرهنگی دکتر مهران درآن روز برای این است که توجه مردم را بیش از پیش بسوی فرهنگ معطوف سازم تادراین کشور نیز همهٔ مردم بکمك‌فرهنگ برخیزند و این امر را وظیفه قطعی‌وحتمی‌خودبدانند و متوجه‌باشند که غفلت‌دراین امر پشیمانی‌بزرگی دربرخواهد داشت زیرا بااشتیاق فراوانی که مردم بکسب معلومات پیدا کرده و هرکس در هر مقام وطبقه تمایل شدید دارد فرزندش صاحب علم و معرفت گردد نمیتوان فرهنگ کشور را بحالت امروزی گذاشت و تماشا کرد .

من گوشه‌ای از زندگی معلم را دیروز کنارزدم ، واگر بخواهیم دراین باره گفتگو کنیم یقین دارم موجب ملال خاطر خوانندگان عزیز خواهد شد زیرا هم‌اکنون که باشما صحبت می‌کنم چه بسیار مدارس ما فاقد آموزگار و دبیر است .

استمدادی که وزیر جدید فرهنگ از مردم ایران بوسیله تشکیل شورای فرهنگ شهرستانها نموده و در بیشترنقاط‌این شوراهاتشکیل گردیده بهمین منظور است که فرهنگ هرشهر بدست خود مردم و زیر نظر معتمدین‌وعلاقمندان‌شهر قرار گیرد و همان‌رویه‌ای که در دنیا بدان رفتار میکنند دراین جا نیز معمول و متداول گردد .

بدیهی است وقتی مردم یك شهردیدند دبیرستان آنها دبیر کافی ندارد . لابراتوار و وسایل علمی ندارد و وقت‌گرانبهای فرزندانشان بهدر میرود البته راحت نمی‌نشینند دور هم‌جمع‌میشوند پول روی هم میگذارند و تاسیسات لازم رادرآن دبیرستان برای‌سعادت‌آینده فرزندان خود فراهم می‌آورند ، اما وقتی این‌کار ها بادولت بود و دولت هم‌بودجه و اعتبار کافی نداشت که بتواند از آن حدود پا فرانهد ، نتیجه اش همین است که هست !

خانواده های **حریری ـ دانش ـ صاحب‌جمع ـ فتوحی.**

باطلاع خویشان ودوستان محترم میرسانند که مراسم‌هفتمین روز درگذشت آقای **هاشم حریری طاب‌ثراه** بر سر مزار آن مرحوم ازساعت سه تا پنج بعد ازظهرروزسه‌شنبه ۲۹ر۹ر۳۹ دراماامزاده عبداله برقرار خواهد بود . آ_۳۱۵۵۷

خانواده های **صلوی تبار ـ قناعتی ـ دلال ـ کرباسی ـ معین‌فر ـ هاشمیان ـ شیرازی‌فرد ـ حاج طرخانی ـ پورساطع ـ گلشنی ـ روح‌افزا ـ ساطعی ـ معروف ـ شجاعی ـ گلبخش ـ آزاد ـ حیاتی ـ مقدسیان ـ والی ـ افراء ـ سجادی ـ علمی ـ نصیری ـ هاشمی ـ حاج عباسی ـ خدیر ـ رضائی ـ طاهری ـ شریعتمداری ـ بهبهانی ـ مایل افشار ـ امیری ـ نکوفر ـ تقی‌زاده**

بانهایت تاسف فوت مرحومه مغفوره بانو خدیجه **صلوی تبار** بزرك‌فامیل را باستحضار اقوام ودوستان میرساندمجلس ترحیم آنمرحومه روز چهارشنبه سی‌ام آذرماه ازساعت ۹الی ۱۱ در مسجد ارك و مجلس ترحیم زنانه بعد از ظهرسه‌شنبه ۲۹ آذرماه در منزل حاج کاظم قناعتی چهارراه ملك ـ خیابان قلمستان منعقد میباشد . آ_۳۱۵۶۳

بعموم‌بازماندگان آنمرحوم مصیبت‌وارده را تسلیت‌میدهیم

جنرال مد

تولیدکننده بهترین پوشاك

درایران

ساعات کار یکسره از۹ صبح تا ۸ بعدازظهر

کوچه برلن

تزریقات فارابی شاه‌آباد روبروی سینماسعدی

دکترعبدالحسین کاوندی

متخصص بیماریهای جهاز هاضمه (کبد ـ معده ـ روده) ازامریکا رزیدنت وفلوشیپ سابق بیمارستان جفرسن‌مدیکال کالج فیلادلفیا

نشانی ـ خیابان پهلوی بین سه راه شاه وچهارراه امیراکرم. ۱ـ۳ آ_۳۱۴۹۱

هیئت مدیره جمعیت شیر و خورشید سرخ ایران باطلاع میرساند چون روز پنجشنبه اول دیماه ۳۹ مصادف باچهلمین روز درگذشت شادروان **زین‌العابدین دولو** عضو هیئت مرکزی کل میباشد بمنظور تجلیل و برای شادی‌روح‌آنمرحوم‌مراسمی ازساعت سه تا پنج بعد از ظهر در آرامگاه آن شادروان برقرار میباشد .

هیئت مدیره جمعیت شیرخورشیدسرخ ایران

باطلاع کلیه فامیل و دوستان میرساند که چون روز پنجشنبه اول دیماه ۳۹ مصادف با چهلمین روز درگذشت شادروان **زین‌العابدین دولو** عضو هیئت مرکزی کل‌شیرو خورشید سرخ میباشد مجلس یادبودی ازساعت سه تا پنج بعد از ظهر برسر مزار آن مرحوم (در حضرت‌عبدالعظیم(باغ طوطی) برقرار میباشد . **سرلشگر دولو ـ فریدون دولو**

خانواده های دانشفر ـ دانشور ـ جواد زاده ـ شقاقی ـ رفیعیان ـ نصیری ـ عظیمی ـ دیزجی ـ

باکمال تاسف فوت نابهنگام جوان‌ناکام **بانو زرین‌دخت دانشفر** متعلقه ابراهیم دانشفر را باطلاع عموم دوستان و آشنایان میرساند . مجلس ختم مردانه آنمرحومه‌روز پنجشنبه ۱ر۱۰ر۳۹ ازساعت ۳ الی ۵ بعد از ظهر در مسجد ارك‌ومجلس زنانه بعد از ظهر همان روز در منزل شخصی واقع در خیابان پهلوی دوزاهی یوسف‌آباد کوچه همایون دست چپ شماره ۱۲ برگزار خواهد شد .

حاجی آقا علی دانشفر ـ بیوك دانشور ـ حاجی محمد علی دانشفر ـ عباسعلی دانشفر ـ ابراهیم دانشفر ـ اسمعیل دانشفر ـ سروان دانشفر ـ عباس دانشور ـ حسینقلی دانشور ـ رضا قلی دانشور ـ سرگرد عباسقلی دانشور ـ سرهنك جعفر قلی دانشور ـ دکتر حسن دانشور ـ حاجی بیوك خان شقاقی ـ ابراهیم جواد زاده ـ بیوك جواد زاده ـ دکتر نصیری ـ رفیعیان ـ خلیل عظیمی ـ احمد شقاقی ـ ناظم دیزجی ۱ـ۲ آ_۳۱۵۲۵

بعموم‌بازماندگان آنمرحومه‌مصیبت وارده را تسلیت میدهیم

فوت مادر آقای جواد روان آور را بتمام فامیل ایشان مخصوصا آقایان انوریها و غفاریهای نطنز تسلیت‌عرض‌نموده بقاء وسلامتی همگی را از درگاه باری تعالی خواستارم‌مجلس ترحیم نامبرده روز سه‌شنبه ۲۹ر۹ر۳۹ ازساعت ۲ بعد از ظهر الی ۵در خیابان گرگان ایستگاه روشنائی مسجدارا کیها منعقد خواهد بود خواهشمند است باتشریف فرمائی خود روح آنمرحوم راشاد فرمائید .

آ_۳۱۵۳۷ **کارمند دادگستری ـ میرزاعباس حاجی‌حسینی**

خانواده های **سرشارزاده ـ نصیریان ـ ستاری ـ**

باطلاع دوستان و آشنایان میرساند چون روز سه‌شنبه ۲۹ر۹ر۳۹ مصادف با شب چهلم درگذشتگان فامیل میباشد بعلت تالمات روحی از پذیرائی معذور و مخارج شب مذکور صرف اطعام فقرا خواهد گردید . آ_۳۱۵۶۵

بدینوسیله باطلاع دوستان و آشنایان میرساند مجلس ختم مرحوم **بهرامعلی بهرامکارگر** روز سه‌شنبه ۲۹ آذر ماه ساعت ۳ تا ۵ درمسجد بنی هاشمی واقع در خیابان گرگان چهارراه معینیه برگزار میباشد .

آ_۳۱۵۸۵ **ستوان یکم دکتر احمدبهرامکارگر**

بعموم بازماندگان آنمرحوم مصیبت وارده راتسلیت‌میدهیم

بانهایت تاسف واقعه جانگداز مقتولین آقای **بهمن ضرغام ـ بروجنی ـ بهروز ضرغام ـ بهنام ضرغام ـ کفایت ضرغام ـ صنم ضرغام‌وحسن‌دهاقانی** راباستحضار خویشان ودوستان میرساندمجلس ترحیم‌مردانه‌روزسه‌شنبه۲۹ر۹ر۳۹ در مسجد فخرالدوله خیابان فخر آباد ازساعت ۹ تا ۱۱ صبح برگزار میشود .

مهدیقلی ضرغام ـ سرتیپ محمد علی موثقی ـ جمشید ضرغام ـ بهزاد ضرغام ـ خلیلی ـ سیدین ـ بروجنی های‌مقیم مرکز آ_۳۱۶۰۷

حادثه ناگوار رابخانواده های محترمی که عزادارند تسلیت میدهیم .

تشکر و سپاسگزاری

بدینوسیله از آقایان حجج‌اسلام و هیئت های قرائت قرآن و کلیه اهالی محترم این شهرستان که در تشییع جنازه و مجالس ختم مرحوم شیخ محمد حسن قاری تجویدی دائی اینجانبان شرکت فرموده‌اند سپاسگزاری وتشکر نموده بقای عمر و سلامت و سعادت آنانرا از خداوند متعال خواهانیم .

سبزوار ـ برادران قاری زاده ـ محمد صادق و حاج علینقی قاری زاده ـ حسین حسن زاده ـ حاج علیمحمد و عبدالحسین‌ترابی ـ محمد نویدی آ_۳۵۲۴۴

نماینده انحصاری همایونیه سرای چیت‌ساز تلفن ۲۱۰۲۷

گروه فرهنگی هدف

کلاسهای انگلیسی

زیرنظر آقای دکترفخر شفائی

با همکاری آقایان ارشادی ـ جمشیدی پور ـ پویان ـ دکترشیرازی ـ جواهر کلام ـ باروزر ـ دیلمقانی ـ مفاخری ـ ومتخصصین امریکائی‌برای ترم‌دوم کتابهای زیر راتدریس مینمایند.

1— Practice Your English. 2— Direct Method English Course. 3— Foundation of English. 4— Students, speak English. 5— Graded Exercises. 6— Correct Your English. 7— Books Studied In the Faculty of Arts. 8— Oxford Progressive, English Course. 9— Living English Structure. 10— Brighter English.

ضمنا کلاسهائی مختص ترجمه و مکالمه نیزدائر است .ثبت نام‌تا دهم‌دیماه ـ آدرس : خیابان سپه روبروی بیمارستان نجات شماره ۵۲ تلفن ۶۴۱۸۳ آ_۳۵۲۴۲

بسمه تعالی

بمناسبت فوت مرحوم **حاج محمد رضا اخوین** که یکی‌از اخیار و مردان نیکوکار شاهرود بودند مجلس ختمی روز چهارشنبه ۳۰ر۹ر۳۹ ازساعت ۳ تا ۵ بعد از ظهر در مسجد ارك منعقد انشاءاله مومنین شرکت نموده و بازماندگان را متشکر میفرمایند .

الاحقر عبداله المسیح الطهرانی ـ الاحقر عبداله مهدوی الشاهرودی ـ الاحقر حسین مدرس الشاهرودی ـ الاحقر شیخ شریف نوری الشاهرودی ـ الاحقر سید عبداله هاشمی الشاهرودی .

کل نفس ذائقة الموت

خانواده های **اخوین ـ برنجی ـ صدیق ـ محمدی ـ پیله‌ور ـ عروضی ـ حسنیان ـ فاتح ـ فرزانه پور ـ حائری ـ یوسف زاده ـ بقائی ـ دامغانیان ـ موسویان ـ عجمی ـ معینی ـ صفائی ـ .**

درگذشت ناگهانی مرحوم **حاج محمد رضا اخوین** پدر دکتر مهدی اخوین را باطلاع دوستان و آشنایان و اقوام میرسانند مجلس ختم مردانه ازساعت ۳ تا ۵ بعد از ظهر چهارشنبه سی ام آذرماه در مسجد ارك و مجلس ختم زنانه‌در همانروز و همانساعت در خیابان شمیران کوی شقایق شماره ۵ منزل شخصی آنمرحوم منعقد میباشد .

بزرك خاندان اخوین ـ حاج محمد علی اخوین

بخانواده محترم آنمرحوم بویژه بازماندگان مصیبت‌وارده را تسلیت میدهیم.

آگهی های تسلیت

مدیر و کارکنان موسسه اطلاعات مصیبت وارده را بهمکار عزیز خود آقای منوچهر صمصامی خبرنگار سرویس اقتصادی تسلیت میگویند .

فوت جانگاز ودردناك استاد محترم دکتر سید رضا محدث را ببازماندگان آنمرحوم تسلیت گفته و خود را در غم آنان شریك میدانیم .

دانش آموزان سال چهارم ریاضی دبیرستان هدف ٤

دانش آموزان کلاس ششم ریاضی دبیرستان هدف شماره٤

فوت مرحوم دکتر رسید رضا محدث استاد عزیز خود را ببازماندگان آنمرحوم تسلیت میگویند . آ_۳۱۴۶۵

سرکار سرهنك ساعتساز وسرکار سروان هوشنك ساعتساز ریاست محترم کلانتری بخش ۱۱

بانهایت تاسف و تاثر از طرف کلیه افسران‌وکارمندان وافراد کلانتری ۱۹ درگذشت فقید سعید پدر بزرگوارتانرا تسلیت عرض نموده بقای عمر بازماندگان را از خداوندبزرك مسئلت مینماید .

آ_۳۱۴۶۳ **کلانتر بخش ۱۹ سروان منصور مسکوکی**

از طرف ساکنین کوی کارکنان بانك کشاورزی ایران درگذشت بانو منظرالدوله معزی را به عموم بازماندگان آنمرحومه بویژه آقای‌روح‌الامین بهرام سلطانی رئیس انجمن محلی عباس آباد کوی کارکنان بانك کشاورزی تسلیت‌میگوید

آ_۳۱۴۵۹ **صادق نظاملی**

سرکار سرهنك ساعت‌ساز

بانهایت تاسف و تاثر از طرف کلیه افسران و کارمندان وکارکنان دایره تدارکات شهربانی کل کشور درگذشت‌ابوی گرام را بجنابعالی و بازماندگان آنمرحوم تسلیت‌عرض‌مینماید

آ_۳۱۵۴۳ **محسن دبیرنیا**

استاد محترم وبزرگوار جناب آقای دکتر احمد آژیر

باکمال تاثر مصیبت وارده رابه آنجناب وخانواده محترم تسلیت عرض میکنم آ_۳۵۴۳۴ **دکتر احمد آراسته**

مصیبت وارده به آقای صبحی وخاندان محترم‌راتسلیت عرض نموده سلامتی وبقای ایشان را خواستاریم .

کلاس چهارم ریاضی دبیرستان ـ سعید العلماء

جدیدترین رزها را از باغ فرید تهیه فرمائید.

باغ فرید خیابان شهباز جنوبی تلفن ۵۲۶۱۴

مژده

بانو دکتر فروغ کیاکه دوره تخصصی در بیماری زنان را بمدت ٦ سال در پاریس گذرانده اخیرا به تهران مراجعت وآماده برای پذیرائی ازمراجعین میباشد.

نشانی مطب: میدان کاخ. خیابان صبا. کوچه کیاکاشی ۱۵۶

تلفن ٦٧٣٩٢ آ_۳۱۵۳۹

مژده

بیماریهای آمیزشی ـ مجاری ادرار ـ سستی‌وناتوانی مردان خیابان صفی علیشاه

دکتر یحیی صدری

۱ـ۱۰ آ_۳۱۳۰۳

درمان قطعی سوزاك تازه‌وکهنه وضعف قوای‌تناسلی دکتر جنابزاده خیابان منوچهری مقابل کوچه‌دبیرستان‌ژاندارك

آ_۳۴۳۰۲ ۱ـ۲۰

ناصر شیلاتی

مستشار سابق دادگاه جنائی تهران

آماده قبول امور وکالتی و مشاوره حقوقی است

ساعت پذیرائی ۵الی۸ بعداز ظهر

نشانی ـ جاده‌قدیم شمیران ـ ایستگاه عوارضی پلاك ٦۵۳

آ_۳۱۲۷۵ ۱ـ۳

بانهایت تاثر وتاسف فوت **آقای عبدالله ذکائی** پدرآقای محمود ذکائی رئیس مرکز تربیت معلم حشمتیه را بدینوسیله باطلاع میرساند. مجلس ترحیم آن مرحوم روز سه‌شنبه ۲۹ آذرماه ازساعت ۱ تا۵ بعدازظهر در مسجد مجدمنعقدمیگردد.

۱ـ۲ آ_۳۱۴۸۳ **وزارت فرهنك**

خانواده‌های **ذکائی ـ ظفری ـ شهابی ـ زمانیان ـ بدیعی ـ علوی ـ نصراللهی ـ یاوری ـ امامی ـ دارابی**

بانهایت تاثر فوت شادروان **عبدالله ذکائی نهاوندی** پدر آقایان محمود ذکائی ـ داود ذکائی ـ سرهنك هاشم‌ذکائی. مهندس محمدعلی ذکائی را باستحضار خویشاوندان‌ودوستان میرساند مجلس ترحیم مردانه آن مرحوم از ساعت سه الی پنج بعدازظهر روز سه‌شنبه ۲۹ر۹ر۳۹ در مسجد مجد و مجلس ختم زنانه در منزل محمودذکائی خیابان حشمت‌الدوله کیوان ـ کوچه امین برگزارمیشود.

برای اطلاع دوستان مرحوم استاد **ابوالحسن صبا**دوستان وشاگردان صمیمی استاد فقید در روز سه‌شنبه ۲۹ آذر ماه جاری که مصادف باسومین سال وفات آنمرحوم است درجوار تربت او در مقبره ظهیرالدوله ازساعت ۳ و نیم تا ٤ و نیم خواهند گذرانید .

آ_۳۱۳۵۷ **بانو منتخب صبا**

نظر بفوت آقای **حاجی غلامحسین رحمتیان شیرازی**فرش فروش طاب‌ثراه که از مردان متدین بوده مجلس ترحیم روز سه‌شنبه غره رجب مطابق ۲۹ آذرماه ازساعت ۹ الی ۱۱صبح در مسجد جامع منعقد و امید است آقایان اقوام و دوستان شرکت نموده روح آنمرحوم راشاد و بازماندگان را تسلیت فرمایند . **سید ضیاءالدین استرابادی**

خاندان کاظمی شیرازی ـ علی اکبر رحمتیان ـ اعتدالی ـ رضا علاالدوله ـ حسین الویری ـ علی زهره

فوت آقای **حاجی غلامحسین رحمتیان** شیرازی فرش فروش را باطلاع اقوام و دوستان رسانیده مجلس ترحیم مردانه روز سه‌شنبه ۲۹ آذرماه ازساعت ۹الی ۱۱ صبح در مسجد جامع منعقد بوده و مجلس ختم زنانه روز چهارشنبه ۳۰ آذر ازساعت ۲ الی ۵ بعد از ظهر در منزل آنمرحوم صابون‌پزخانه کوچه مرحوم حاجی‌عبداله شوشتری منزل آقای‌سید نورالدین منعقد میباشد . آ_۳۱۵۶۱

بخانواده محترم رحمتیان بویژه بازماندگان آنمرحوم‌مصیبت وارده را تسلیت میدهیم .

مراسم شب‌هفتم وفات مرحومه علویه

فاطمه عزت الملوك داوریار

صبیه مرحوم سیدابراهیم خان مستوفی نظام بعد از ظهر فردا سه‌شنبه ۲۹ آذر در مزار آن مرحومه در امامزاده عبدالله برقرار است .

حسینعلی ذبیح کاشانی ـ منوچهر داوریار

بانهایت تاسف درگذشت آقای **علی زرکش** کارمند بازنشسته وزارت گمرکات و انحصارات را باطلاع میرساند . مجلس ختم آنمرحوم ساعت ۳ تا ۵ بعد از ظهر روز سه‌شنبه ۲۹ر۹ر۳۹ در مسجد حاج حسن واقع در اول خیابان ارامنه منعقد خواهد بود . **وزارت گمرکات وانحصارات**

خانواده های زیرازفوت **مرحوم علی‌زرکش** که‌ازصاحبمنصبان عالیرتبه بازنشسته وزارت دارائی بودند عزادار و جهت استحضار خویشاوندان و دوستان اطلاع میدهیم که مجلس ختم مردانه آنمرحوم ازساعت ۳ تا ۵ بعد از ظهر روزسه‌شنبه ۲۹آذرماه در مسجد حاجی‌حسن واقع در خیابان شاهپور اول خیابان ارامنه و همچنین مجلس ختم زنانه در همان روز در منزل شخصی واقع در خیابان امیریه چهارراه معزالسلطان کوچه حسابی منعقد میباشد .

سلیمان زرکش ـ ناصر زرکش ـ مسعود زرکش ـ منصور زرکش ـ سرهنك‌شهربانی پوریمین ـ احد تیموریان ـ محسن شفائی ـ یوسف صحرا نورد ـ سروان ناصر صحرا نورد ـ حسن حکیم‌جوادی ـ مصطفی بقائی ـ سید آقا بالا حاج سیدجوادی ـ عباس طهماسبی ـ حسین خیرخواه ـ حاج علی اصغر زرکش ـ اسماعیل پورهاشم ـ علی امامی ـ صادق تجلی ـ مکرم افشار ـ پرویز پورمرتضی ـ عباس عفتیان ـ دکتر مسدد ـ هوشنك پرتوی ـ منوچهر مصلحی ـ ضاساوه‌ئی ـ علی شریفی آ_۳۱۵۰۵

بخانواده های محترمی که در این ضایعه عزادارند بویژه بازماندگان آنمرحوم مصیبت‌وارده را تسلیت میدهیم.

بقیه آگهیهای ترحیم وتسلیت درصفحات ٤ و۲۵ وآخر

امریکا مصمم به‌دادن سلاحهای اتمی به‌پیمان اتلانتیک است

پاریس- ۱۸ دسامبر- اسوشیتدپرس- وزرای پانزده کشور ناتو در بیانیه‌ای که امروز منتشرشد اظهارداشتندکه غرب باید برای مقابله باهرگونه خطر احتمالی نیروهای اتمی وغیراتمی خودرا بحال تعادل در آورد.

در این بیانیه از تقاضای آلمان غربی برای تشکیل کنفرانس سران ناتو در بهار آینده به منظور تجدید نظر در سیاست اتمی غرب ذکری بعمل نیامده است .

مسئله تشکیل کنفرانس‌سران‌ناتو برای بررسی به شورای دائمی ناتو فرستاده شد که پس از روی کار آمدن جان کندی رئیس جمهوری‌منتخب امریکا در بیست ژانویه آنرا مورد بحث قرار دهد . دول غرب برای تبدیل ناتو به چهارمین قدرت اتمی، منتظر روی کار آمدن کندی هستند.

بیانیه نهائی کنفرانس سه روزه پیشنهاد مشروط امریکا را برای تجهیز ناتو باسلاحهای اتمی منجمله پنج زیر دریائی پولاریس و ۱۰۰ موشك پولاریس دیگر مورد توجه‌قرار داده است .

وزرای خارجه ناتو از شورای‌دائمی ناتو خواسته اند که موضوع پیشنهاد امریکا و مسائل مربوط به آنرا بطور کامل مورد مطالعه قرار دهد .وزرای خارجه ناتو همچنین تصمیم امریکا رادر مورد استقرار سلاحهای اتمی امریکا در منطقه ناتو استقبال کردند.

بیانیه وزرای خارجه ناتو به خطر روزافزون قدرت نظامی کمونیستها اشاره کرده و تصمیم کشور های‌ناتو را برای تقویت مواضع دفاعی وقدرت نظامی ناتو اعلام میکند . دراین‌بیانیه تصمیم ۱۵ کشور ناتو برای همکاری در زمینه بهبود روابط بین‌المللی نیز اعلام شده‌است . وزرای ناتو تقاضا کرده‌اند که باشوروی‌مذاکرات‌مجددی در مورد خلع سلاح آغاز گردد .

وزرای خارجه ناتو یکبار دیگر تصمیم خودرا برای دفاع از آزادی مردم برلین غربی در صورت تهدیدات و تاکتیك های شوروی اعلام داشتند. شورای ناتو همچنین تقویت سپرهای دفاعی آلمان غربی را توصیه کرد .

بیانیه وزرای خارجه در زمینه اقتصادی علاقه و توجه مخصوص‌ناتو را به کمك به کشور های‌توسعه‌نیافته اعلام کرد اما از ابتکار جدیدی در زمینه اقتصادی ذکر بمیان نیامده است .

بیانیه مزبور سازمان نو بنیاد « همکاری و پیشرفت اقتصادی» را مورد تائید و پشتیبانی قرار داد .این سازمانی است‌که‌بسیاری‌ازکشور های ناتو عقیده دارند بهترین وسیله برای تنظیم و تقسیم کمکهای غرب‌به‌کشور های توسعه نیافته است .

در جلسات‌کنفرانس‌ناتوفرانزیوزف اشتراوس وزیر دفاع آلمان پیشنهاد کرد که پنج زیر دریائی اتمی صد موشك پولاریس در اختیار پیمان قرار گیرد .

وی نظر هرتررا در مورد واگذاری این سلاحها به پیمان تایید کرد . باواگذاری این سلاحها از مخارج نگاهداری قوای امریکا دراروپاکاسته میشود .

امریکائیها در این مذاکرات گفتندکه سالانه ۳٫۸ میلیارد دلار بلاعوض‌به خارج میفرستند و طی ده سال گذشته دهها میلیارد دلار به دنیای غربی کمك کرده‌اند .

آنها اصرار ورزیدند که قوای امریکا در اروپا تقلیل یابد درعوض سلاحهای موشکی واتمی بیشتری‌در اختیار « ناتو » قرار گیرد .

هرتر در کنفرانس گفت کنگره امریکا آماده‌است در قوانین آن‌کشور برای دادن سلاح های‌اتمی به کشور های عضو ناتو تجدید نظر کند . هدف امریکائیها جلوگیری از تشکیل قدرتهای اتمی مستقل در اروپا (از قبیل فرانسه).است .

تجربه لائوس

سقوط وینتیان بی‌آنکه به قدرت نظامی عناصر دست‌چپ لائوس و سطرفهای متمایل به آنان لطمه بزرگی بزندپایگاه سیاسی اصلی را از ایشان گرفت .

کمونیست های پاتت لائو و چتربازان سروان کونك‌له نتوانستند«دولت‌لائوس» بمانندولی تفنگهای خود را دارند و در جنگهای بی‌پایان گریزگاه‌های بسیار خواهد یافت.

نیرو های‌ژنرال نوساوان‌که درگذشته در برابر شخصیت بیطرف و محترم شاهزاده فوما، نخست‌وزیر ، نمی‌توانستند چندان شدت نشان دهند ، کناره‌گیری و گریز او رابحال خود سودمندتر دیدند .

سروان کونك له به پشتیبانی «پاتت‌لائو» کوشید کارلائوس را یکسره سازد و کمترین احتمال به قدرت رسیدن دست راستی‌های‌اطراف«فومی‌نوساوان» را از میان ببرد . ولی درشدت عمل خود تنها مانعی را که بین لائوس و جنك داخلی پردامنه وجود داشت از میان برد .

کودتای دوم او که‌شاهزاده فومارا ساقط کرد بین سرخ‌و سفید هیچ فاصله‌ای نگذاشت. ژنرال فومی‌وقسمت اعظم ارتش لائوس با دست های باز به‌نبرد آمدند . دیگر در برابر آنها حکومت‌ملی نخست‌وزیربیطرف نبود ، جنگجویان کمونیست‌و نیروهای وابسته به آنهابودند.

این‌بار عزم مهاجمین سستی نگرفت و آنقدر پای فشردندتا پایتخت اداری لائوس را ازآن خود ساختند .

ازماه‌اوت گذشته‌که سروان کونك‌له وگردان چترباز او کنترل وینتیان را در دست گرفتند کشور لائوس‌هیچ‌قدمی در مسیر سلامت جلو نرفته است .

سروان برای اصلاح‌دستگاه اداری ، تامین استقلال کشور وپایان دادن به جنك داخلی برخاست . ولی در پایان هیچ نصیبی نبرد جز آنکه‌کمونیست ها را نیرومندتر ساخت و خود نیز خواه ناخواه‌به‌آنها پیوست اگر امروز می‌بینیم که «دست‌راست» بر لائوس تسلط یافته است مسئولیت آن را «دست چپ» برعهده دارد . کونك‌له می‌توانست با تقویت شاهزاده فوما آخرین امید لائوس را زنده نگهدارد .اگر آن قسمت ارتش که ازژنرال نوساوان جدا شد پشت سر نخست‌وزیر بیطرف می‌ایستاد، از پیشروی کمونیست های پاتت‌لائو جلوگیری می‌کرد و خودرا آلت دست ویت‌نام شمالی‌و چین‌نمی‌ساخت ، همه نیرو های ضد کمونیست‌زیررهبری ژنرال نوساوان متحد نمی‌شدند وفوما می‌توانست سرانجام زمینه را برای یك حکومت سالم‌تر که قادر به پایان دادن جنك باشد فراهم سازد .

در تجربهٔ لائوس ، شکست هرگونه فکرجبهه متحد با کمونیست ها نهفته است .

برای نیرو های اصلاح‌طلب ملی کنار آمدن با کمونیست ها اگر چه بنا به مقتضیات موقتی و محلی باشد در حکم خودکشی است .

نبرد در دو جبهه - عناصر فاسد حکومتی وکمونیست ها- احتمال برد بیشتری دارد تا ورود در اتحادیه هائی که خیانتی به اساس یك نهضت اصلاح طلب ملی بشمار میرود .

واساسا همین نکته که یك جریان کمونیست خود راموظف می‌داند بهر قیمت بر همه تسلط یابد فکر همکاری باآن را برای کسانی که کمونیست نیستند احمقانه جلوه میدهد.

دشمن فردا دشمن امروز هم هست ، اگر چه در ظاهر چنان ننماید.شاهزاده فومای لائوس در میهن پرستی خود مرتکب این اشتباه شد که کوشید پاتت‌لائو ها را بعنوان عناصر ملی لائوس تلقی کند . ولی وقتی گروهی خود سعی دارند در پیروی از مسکو یا پکن‌از روسها و چینی ها درگذرند ، چگونه می‌توان آنها را وابسته به ملتی شمرد که در میان آن زندگی می‌کنند؟ .

داریوش همایون

حکومت لائوس کار خود را شروع کرد

قسمت عمده نیروهای سروان کونك‌له بدست قوای دولتی اسیرشده‌اند

وینتیان - ۱۸دسامبر -اسوشیتدپرس - نخست وزیر طرفدار غرب لائوس شاهزاده بون اوم در ساختمان وزارت امور خارجه این کشور مستقر شده اعلام کرد کابینه وی کار خودرا آغاز کرده‌است .

اغلب اعضاء کابینه او جزء دست راستیهای مقیم ساواناکت هستند که از آنجا به وینتیان وارد شده‌اند .

فعلا کار عمده حکومت بون اوم تهیه غذا و دارو برای اهالی پریشان شهر وینتیان میباشد .

هواپیما های امریکائی از آخر وقت شنبه‌رفت و آمدمیان بانك‌کوك‌و وینتیان را آغاز کرده‌اند و مرتبابرنج و شیر و دارو به این شهر حمل میکنند .

سخنگوی سفارت امریکا اظهار داشت این برنامه تازمانی که مورد نیاز مردم لائوس باشد ادامه خواهد یافت .

وزیر بهداری جدید اولین اقدام خودرا بااخراج‌صدتن از اعضاءبهداری که وابسته به حزب کمونیست بودند آغاز کرد .

قسمت اعظم قوای کونك‌له اسیر شده گروهی از آنها نیز پس از شکست نیروهای طرفدار کمونیست لباس واسلحه خودرا بجانهاده به جنگل گریخته اند .

تاکنون قوای دولتی باقیمانده سربازان کونك‌له رادر جنگلها تا۲۵ کیلو متری شهر وینتیان تعقیب کرده‌اند .

وضع وخیم است

به‌موجب گزارش رسیده ازتوکیو چوئن لای، نخست وزیر چین دیروز گفت وضع لائوس وخیم‌است و دول ذینفع باید قرار داد ۱۹۵٤ ژنورا محترم بشمارند .(دراین قرار داد استقلال دول هندوچین تضمین شده است)

چوئن لای گفت بحران لائوس‌را خود مردم آن باید حل کنند و هیچ دولت خارجی در آن مداخله ننماید.

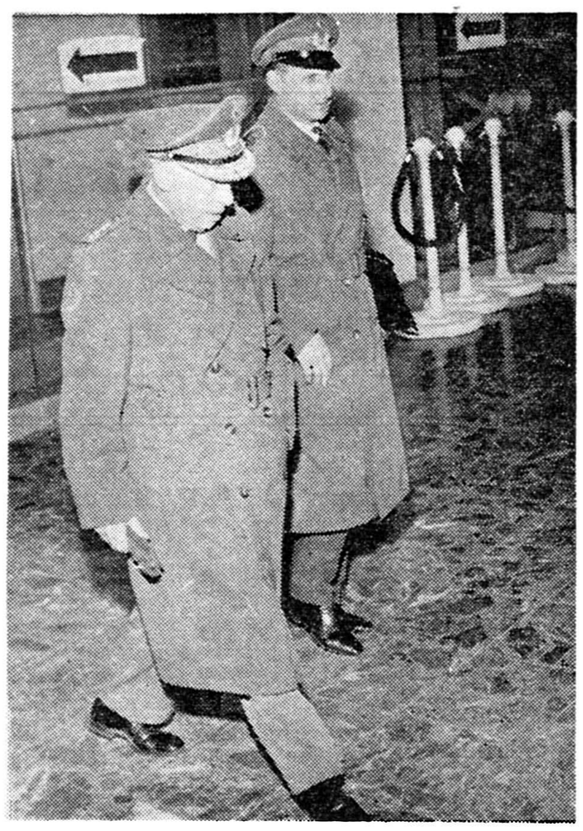

کنفرانس شورای وزیران اتحادیه اتلانتیك اخیرا با شرکت نمایندگان پانزده کشور عضو در پاریس تشکیل شد .
این عکس ژنرال آلمانی «آدولف هوی‌زینگر» (نفر جلو) رئیس جدید کمیته نظامی ناتو را بایکی از معاونینش هنگام ورود به کاخ(بورت‌دفین) نشان می‌دهد .
خبرگزاری فرانسه

آلمان ۱۵ زیردریائی میسازد

پاریس -۱۸ دسامبر - رویتر - مقامات نروژی امروز افشاء کردند که آلمان ۱۵زیر دریائی ۳۵۰ تنی خواهد ساخت تادر نگهبانی کرانه های شمالی نروژ که نزدیك مرز های شوروی است همکاری نمایند .

ساختن این زیردریائیهاجمعا ۱۳ میلیون لیره انگلیسی ۲۸۰۰ میلیون ریال تمام خواهد شد .

ساختمان آنها جزئی از قرار داد همکاری مشترك آلمان و نروژ دردفاع از اروپا بشمار میرود و اولین‌قرارداد همکاری دو جانبه دفاعی میان اعضاء ناتو میباشد .

یک لشکر ویت‌نامی واردلائوس شد

بقیه از صفحه اول

امروز بعد از ظهر موریس‌کوود وموروبل -لردهیوم و کریستیان‌هرتر وزرای امور خارجه کشورهای‌فرانسه انگلستان و آمریکا سومین مذاکرات خودرا پیرامون حوادث‌لائوس آغاز کردند .

ناظرین امور سیاسی معتقدندکه هنوز ساعت اخذ تصمیم در مورد لائوس فرانرسیده است زیرا اوضاع این کشور کاملا دستخوش اغتشاش است و بهمین‌جهت وزرای‌امور خارجه آمریکا و انگلستان و فرانسه تصمیم مهمی در مورد لائوس اتخاذ نکردند.

ناظرین امور خاطرنشان میسازند که‌در حال حاضر توپخانه نیروهای سروان کونك‌له در اطراف وین‌تیان موضع گرفته‌اند و فرودگاه تحت کنترل نیروهای ژنرال فومی است محافل‌نزدیك به هیئت نمایندگی اضافه کردند این شایعه که آمریکا بانگلستان و فرانسه برای شناسائی حکومت بوم‌اوم فشارمی‌آورد دروغ است . آمریکا در حال حاضر به ژنرال فومی کمك های لازم را میکند واز آمریکا و فرانسه فقط تقاضا کرده‌است که راه او را تعقیب کنند

روشن است که غرب در صدد احتراز از مداخله چین و شوروی در لائوس که ممکن است وضع را در این منطقه وخیم کند میباشند .ولی اگر خبر ورود لشکر ویت‌نام شمالی به لائوس تایید شود مرحله خطرناکی در تحولات آن کشور آغاز خواهدشد.

درخت نوئل از پلاستیك

مسکو - ۱۸ دسامبر - خبر گزاری فرانسه - در شوروی به تدریج درخت - های طبیعی نوئل جای خود را به درخت های پلاستیکی میدهد .

اقتصاددانان شوروی‌حساب کرده‌اند که هر سال‌صدها هزار درخت که میتوان از آنها برای‌اقتصاد ملی‌استفاده کرد بیهوده صرف‌میشود و چنانچه بجای آنهااز درخت پلاستیکی استفاده شود کمك بزرگی به اقتصاد کشور میشود .

بهمین جهت امسال ۲۵ هزار درخت مصنوعی برای فروش به بازار آمده است که بلندی آنها در حدود یکمتر است .

از صبح روز چهارشنبه درسینماهای

سهیلا-امپایر

نگاه کن و ناخنک نزن

قابل‌توجه آقایان پزشکان - داروخانه‌ها- عمده فروشان

مالت ساده

مالت باروغن‌ماهی

ساخت‌کارخانه معظم آلن هانبوریز- داروپخش‌واردشد

نشانی- سازمان پخش وفروش داروپخش - خیابان قوام‌السلطنه

۱-۳ آ-۳۵۳۳۸

فرصت از دست نرفته است !

اگر احیاناً از جوائز هنگفت حساب سیار بانک بازرگانی ایران در قرعه کشی فصلی «مهرماه» بهره مند نشدید افسوس نخورید ... زیرا قرعه کشی محلی «حساب سیار» نزدیک است

روز دوم بهمن ماه یعنی در سالروز تأسیس بانک بازرگانی ایران قرعه کشی محلی حساب سیار با بیش از دو میلیون و پانصد هزار (۲٫۵۰۰٫۰۰۰) ریال جایزه در تهران و شهرستانها بطور جداگانه انجام خواهد گردید .

امتیاز حساب سیار بانک بازرگانی ایران بحسابهای پس انداز مشابه این است که :

(۱) دارنده دفترچه حساب سیار میتواند از موجودی حساب خود در تمام شهرستانهای کشور استفاده کند .

(۲) حساب سیار هر شش ماه یکبار ضمن دو قرعه کشی فصلی و محلی بیش از (۲٫۵۰۰٫۰۰۰) ریال دو میلیون و پانصد هزار ریال یعنی هر سال مجموعاً در حدود (۶) میلیون ریال بدارندگان این حساب جایزه میدهد .

تا فرصت باقی است برای افتتاح حساب سیار به بانک بازرگانی ایران و شعبه های آن مراجعه کنید تا بتوانید در دومین قرعه کشی سال شرکت جوئید .

در قرعه کشی محلی دوم بهمن ماه کسانی شرکت خواهند داشت که موجودی حساب آنها کمتر از دویست و پنجاه ریال نباشد.

بانک بازرگانی ایران

کسانیکه تاپایان روز ۳۰ آذرماه‌بافتتاح حساب‌سیار مبادرت نمایند میتوانند در قرعه کشی دوم بهمن ماه شرکت نمایند.

۱-۳ ۱-۳۵۱۲۰

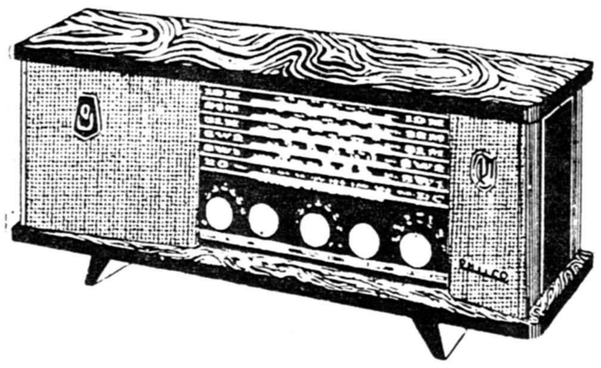

PHILCO TROPIC

The NEW International Six-Band Hi-Fi Radio

رادیو های مارك

فیلکو

های فیدلیتی

شش موج باسه موج منبسط ودو بلندگو همچنین

رادیو گرام مبلی فیلکو

استروفونیك حقیقی بادو کانال مجزا

که انتظار آنرا داشتید وارد شد

فروش: درایران فیلکو وکلیه فروشگاههای معتبر

کودتای حبشه هزاران نفر قربانی داد

بقیه از صفحه اول

«شیرفاتح یهودا» اکنون سلامت وباقدرت کامل در کاخ سلطنتی خود درآدیس آباباست و ظاهرا بتجدید تشکیلات دولت مشغول است .

گزارش میرسد که تعداد بسیاری از مقامات دولتی‌مقتول‌شده‌اند و به شهر نیز خسارات بسیار وارد شده‌است

اولین هواپیمائی که پس از انقلاب حبشه را از طریق عدن و صحرای عربستان ترك گفته امروز به لندن رسید.مسافران او ن‌هواپیما اظهار میداشتند که قسمت اعظم یکهزارنفر مقتول حوادث اخیر را دانشجویانی‌تشکیل میدادند که برای سقوط امپراطور فعالیت داشتند

وزارت اطلاعات حبشه روز شنبه اعلام کرد که کودتای علیه امپراتور کاملا به شکست انجامید

بدنبال ورود امپراتور به‌شهر اوضاع کاملا آرام شده است . درباریانی که ازشهر گریخته بودند مجددا بشهر بازمیگردند

تنها صدائی‌که سکوت وآرامش شهر را میشکند صدای هواپیماهای نیروی‌هوائی این‌کشوراست‌که برفراز شهر پرواز میکنند .

بسیاری از سران شورشی‌توقیف شده‌و بقیه فراری و نیروهای دولتی در تعقیب آنان هستند. گفته میشود که عده زیادی از شورشیان به کوهستانها پناهنده شده‌اند

در اعلامیه‌ای که از طرف دولت حبشه صادر شده خاطرنشان‌گردیده که بسیاری از اعضای گارد محافظ امپراتور بوسیله رهبران خائن قیام اغفال شده بوده‌اند و عده زیادی از آنها در حالی کشته شده‌اند که تصور میکردند درراه امپراتور جان فدا میکنند

دراین اعلامیه رسما ولیعهد ازهر گونه‌انتسابی باشورشیان‌مبری‌دانسته شده‌است .

اعلامیه میگوید ولیعهد را باتهدید بوسیله اسلحه مجبور کرده‌اند که اعلامیه شورشیان را از رادیو قرائت کند .

اعلامیه میگوید که‌شورشیان‌هزاران خانواده را ماتم زده کرده‌اند و از این پس نیز هرکس بخواهد دست باقداماتی مغایر با قدرت امپراتور بزند باخونریزی سهمناکی مواجه خواهد شد .

دراین میان جستجو برای پیدا کردن شورشیان که تغییر لباس داده‌اند خانه بخانه ادامه دارد. با آنکه شهر آدیس آبابا آرام است بطورمتفرق وتك تك گاهی صدای تیر اندازی بگوش میرسد .

اعلامیه میگوید شورشیان راعناصر تحصیل کرده‌ای تشکیل میدادند که توسط امپراتور بمقامات دولتی‌دست یافته بودند .

سپس اعلامیه به شرح خدمات امپراتور و اقداماتی که در زمینه کار های عمرانی و پیشرفت کشور نموده پرداخته است .احتمال میروداواخر وقت امروز امپراتور بامردم سخن بگوید . همچنین‌مراسم تشییع جنازه مقتولین امروز باشکوه فراوان‌برگزار میشود .

پاسبانی شوهرش را توقیف کرد !

نیویورك ـ رویتر ـ ۱۸ دسامبر ـ یك بانوی پاسبان بنام خانم «رژمیاه‌کورونین» که ٤۷ سال از سن او را توقیف وتسلیم مقامات انتظامی کرد. اتهام شوهر خانم این‌بود که هنگامیکه باتفاق یکدیگر بااتومبیل مسافرت میکرده‌اند شوهرش باو سقلمه زده واوراتهدید به قتل‌کرده است ! شوهر بانوی پاسبان ۳۵ساله است وزن وشوهر سوابقی در سوء رفتار نسبت بیکدیگر دارند . آنها ده‌سال است ازدواج کرده‌اند

سفیر موقع نشناس مقام خودرا ازدست داد

لندن ـ ۱۸ دسامبر ـ آسوشیتد پرس‌ـطبق گزارشی‌که ازاستکهلم رسیده هیلاسلاسی امپراتور حبشه سفیر خود را در سوئد که بدولت شورشیان پیوسته بوداز کار برکنار کرده است .

در عین حال دولت حبشه از حکومت سوئد تقاضا کرده است از وقوع حملاتی توسط نامبرده که «تفری چارو» نام دارد به رئیس کشور حبشه که یك کشور دوست با سوئد بشمار میرود جلو گیری نماید .

وی در هفته گذشته گفته بود که‌دولت شورشیان کمونیست‌نیست و بی طرف و نسبت به سر نوشت امپراتور اظهار عدم علاقه کرده بود .

هیلا سلاسی امپراتور حبشه به محض باز گشت به آدیس آبابا او رابر کنار و کاردار حبشه در سوئد شاهزاده سامون بینه را بسمت سفارت منصوب کرد .

ژاپن در خلیج فارس به نفت رسید

* **ژاپنی‌ها ۵۷ درصد عواید نفتی راکه در خلیج‌فارس کشف کرده‌اند به کویت وعربستان میدهند**
* **کمپانیهای نفتی بین‌المللی خودرا باخطر ازدست دادن بازار در ژاپن روبرو میبینند**

آسوشیتدپرس ـ نیویورك ـ ۱۸ دسامبر ـ شرکت های نفتی بین المللی در مورد کشف نفت در خلیج فارس توسط شرکت نفت ژاپنی اظهارنگرانی می‌کنند .

شرکت های نفتی بین‌المللی که‌نفت ژاپن را تامین میکنند صدهامیلیون‌دلار برای ساختمان پالایشگاه‌ها ووسایل دیگر سرمایه گذاری کرده‌اند.

ولی گفته میشود دولت ژاپن در صدد سرازیر کردن نفت خلیج فارس به‌ژاپن است .

مقامات نفتی معتقدند که باتخفیف قیمت نفت در بازار ژاپن قطعا مخالفت خواهد شد زیرا این امر موجب کاهش عواید‌یست که کویت و عربستان سعودی از شرکت ژاپنی دریافت میکنند .

گفته میشود شرکت های انگلیسی و آمریکائی‌دربرابر کوششهای شرکت نفت ژاپن برای کسب اجازه ورود نفت خلیج فارس بعنوان «نفت گروه‌بین» (بین‌واحد پول ژاپن‌است) بژاپن بطور نامحدودوبدون‌مقررات‌گمرکی‌ایستادگی خواهند کرد .

شرکت های بین‌المللی میگویند نفت شرکت ژاپنی باید بارعایت‌همان مقرراتی بفروش رسد که نفت های دیگر فروخته میشود .

باید دانست که برطبق قرار داد ، ژاپن باید ۵۷ در صد از عواید را به کویت‌و عربستان بپردازد .

تلفات سانحه فجیع مونیخ ٤۹ نفر اعلام شد

مونیخ ـ۱۸ دسامبر ـ آسوشیتد پرس‌ـ امروز رسما اعلام شد که تعداد تلفات حادثه سقوط هواپیما برفراز مونیخ ٤۹ نفر بوده است .در هواپیما ۱۳ دختر و پسر دانشجو‌ـ ۷سرنشین و یك سرجوخه آرتش وجود داشته‌اند که همه کشته‌شده‌اند. یکی از خلبانان پدریکی ازدانشجویان بوده و پدر وپسر در کنار هم‌کشته شده‌اند . هواپیما ابتدا به صلیب طلائی کلیسای سن پل مونیخ‌تصادف وسپس برروی تراموائی در مرکز شهر سقوط میکند .

براثر این حادثه ۱۷ نفر نیز بشدت زخمی شده‌اند و جراحت‌بعضی از آنان خطرناك است .

شدت تصادم بحدی بوده که شناختن غالب اجساد را غیرممکن کرده‌است . هواپیما پس از تصادم‌با تراموا شکاف عظیمی درروی زمین بوجود می‌آوردکه تامدتها از آن دود وگاز متصاعد بوده‌است .

هزارها لیتر بنزین هواپیما نیز آتش گرفته و این صحنه فجیع را تکمیل میکند . پس از وقوع‌حادثه چندین هزار نفر از مردم که برای خریدعید به خیابانها آمده بودندبطرف محل وقوع میشتابند و اجتماع آنان کارپایان دادن به آتش سوزی و کمك به‌مجروحین را دشوارتر میسازد .

نخست‌وزیر نپال محاکمه میشود

دهلی نو ـ۱۸دسامبر ـ رویتر ـ گزارش باز داشت های جدیدی از پایتخت نپال رسیده است .اوضاع آرام است‌و عده‌دیگری از سیاسیون چپ و راست دستگیر شده‌اند .

روزنامه تایمز هندوستان می ـ نویسد کویرالا ، نخست وزیر نپال و بعضی از وزیرانش که به دستور پادشاه دستگیر شده‌اند ممکن‌است به اتهام بی احترامی به سلطنت ، محاکمه شوند .همچنین ممکن‌است ازکویرا لا خواسته شود تا جریان وجود سلاح های اسرائیلی را که پس از دستگیریش در مقر او یافت شد توضیح دهد .

دوگل یك بار دیگر باملیون‌مذاکره‌میکند

پاریس ـ آسوشیتد پرس ـ ۱۸ دسامبر ـ اگر ژنرال دوگل در رفراندوم ۸ ژانویه در مورد خود ـ مختاری الجزایر پیروز شود ، ممکن است برای مذاکره مجدد آتش‌بس با ملیون دست به کوشش های تازه‌ای بزنند .

بسیاری از ناظران فرانسوی و حتی طرفداران دوگل‌در مورد اینکه خود مختاری بدون مذاکره نیز ممکن است اظهار تردیدی کنند . آنها می گویند‌اگر دوگل‌رفراندوم را ببرد ، ممکن است برای شروع مذاکرات مجددی با ملیون ، وضع محکمی داشته باشد .

روزه مرك رهبر سیکها

آمرتیسار ـ هندوستان شمالی ـ ۱۸ دسامبر ـرویترـ یك رهبر ٦۱ ساله سیك بنام فتاح سینك «دیکتاتور» مبارزه تبلیغاتی ششماهه جنگجویان سیك « روزه مرك » خود را آغاز کرد .

هدف وی از این روزه که تا مرك او باید ادامه‌یابدمخالفت با نظریات نهرو میباشد .

سیکها طرفدار رسمی‌شدن زبان پنجابی در ایالات این منطقه هستند ولی‌حکومت‌مرکزی هند با این امر مخالف‌است.

رئیس کل سیکها « پرتاب سینك کایرون » اعلام کرد اگر این رهبر مقدس سیکها براثر روزه بمیرد اتباع مسلحانه قیام خواهند کرد و باخونریزی حکومت را به قبول مقاصد خود وا خواهند داشت .

قطعنامه دول غربی

سازمان ملل متحد ـ۱۸دسامبر ـ خبرگزاری فرانسه ـ امروز کشور های امریکا و انگلستان قطعنامه‌ای در مورد کنگو تسلیم مجمع عمومی سازمان ملل متحد کردند .

دراین قطعنامه از دبیر کل‌سازمان ملل متحد تقاضا شده‌است که هرچه در امکان دارد برای کمك به رئیس دولت جمهوری کنگو برای استقرار رژیم دائمی پارلمانی بکار برد .

در قطعنامه همچنین از دالگ هامر شولد خواهش شده‌است که به‌رئیس دولت کنگو کمك های لازم رابکند تا در کنگو آرامش و امنیت‌ودورازمداخله خارجیان استقرار یابد .

دراین قطعنامه اظهار امیدواری شده‌است که کنفرانس میز گردی‌که رئیس دولت کنگو بزودی قصدتشکیل آنرا دارد و همچنین دیدار بعضی از نمایندگانی که توسط کمیته‌مشورتی تعیین شده‌اند از کنگو به‌حل‌اختلافات کنونی کنگو کمك کرده و موجب‌حفظ تمامیت ارضی آن کشور گردد .

کنفرانس میز گرد کنگو

برازاویل ـ۱۸ دسامبر ـرویترـ فردا قرار است نخستین جلسه مذاکرات میزگرد برای حل‌مسائل کنگو در برازاویل‌پایتخت کنگوی سابق فرانسه تشکیل شود .

گفته میشود که‌در این کنفرانس روسای‌دول فرانسوی‌زبان افریقاکه‌دراین کشورهستندشرکت خواهند جست تامیان سران کنگو میانجی‌گری کنند .

فعلا ژوزف کازاووبو رئیس جمهوری کنگو وموسی‌چومبه‌رئیس ایالت کاتانگا وآلبرت کالونجی رئیس کشور «من درآوردی» معدنی در برازاویل حضور دارند.

قرارداست امشب رئیس مجلس کنگو ژوزف کازاوانگو وطرفدار موثر پاتریس لومومبا واردبرازاویل شود .

منابع‌نزدیك‌به آلبرت فولبرت یولورئیس جمهوری کنگوی سابق فرانسه‌که ریاست این کنفرانسها را برعهده دارد میگویند هدف از تشکیل این کنفرانس سد راه‌نفوذ کمونیسم در افریقا است .

اسرائیل قدرت اتمی شد

واشنگتن ـ ۱۸ دسامبر ـ یونایتدپرس ـ واشنگتن‌پست مینویسد: دولت اسرائیل یك رآکتور اتمی ساخته است که می‌تواند درظرف پنجسال برای آن‌کشور بمب‌اتمی‌تولیدکند.

روزنامه مذکور مینویسد پس‌از آنکه این موضوع کشف شدکمیته مشترك انرژی اتمی برای رسیدگی به آن جلسه سری تشکیل داد .

خبر تکمیل رئاکتور اتمی اسرائیل مقامات امریکائی را دچار تعجب کرده است. بایددانست که‌اسرائیل چه بخواهد بمب اتمی بسازد یانه هم اکنون قدرت و ظرفیت آن را دارد .

بر طبق گزارش روزنامه پست اعضای‌کمیته انرژی‌اتمی‌به واشنگتن دعوت شدند تا گزارش‌سری مربوط به تکمیل راکتور اتمی اسرائیل را مورد بحث قرار دهند .

گزارش مزبور را مقامات وزارت خارجه و سازمان مرکزی اطلاعات و جاسوسی امریکا تسلیم کرده‌اند.

باید دانست اگر بمب اتمی در اختیار اسرائیل یا کشور های عرب همسایه آن‌کشور قرار گیردموازنه قدرت در این منطقه بکلی بر هم میخورد و امنیت خاور میانه درخطر قرار خواهد گرفت .

خلاصهٔ اخبار

پاریس ـ سخنگوی رسمی‌سازمان پیمان آتلانتیك در پاریس گفت‌که بین کشورهای عضو درباره مسائل مالی سازمان توافق کامل بدست آمده است .

سهم ایالات متحده‌در تامین‌هزینه دفاعی اتحادیه اتلانتیك از۳٦٫۹۸ در صد به ۳۰٫۸ در صد کاهش یافته و آلمان غربی بجای ۱۳٫۷۲ در صد پرداخت ، بیست در صد هزینه سازمان دفاعی آتلانتیك را پذیرفته است .

سهم بریتانیا و فرانسه و هلند نیز کمی افزایش یافته لیکن سهم کانادا و بلژیك که خود دچار پاره‌ای دشواری‌های اقتصادی‌هستند کمی کاهش یافته است .

***

کلنی ـ پلیس‌این شهر گزارش داد علائم صلیب شکسته جدیدی در کلنی نقش کرده‌اند .

پلیس شخصی را که مظنون بود باز داشت کرده است. این شخص در پایان سال ۱۹۵۹ به یك‌کنیسه یهودیان در این شهر توهین کرده روی آن صلیب شکسته کشیده بود .

***

رم ـ در رم آماری از حوادث رانندگی ایتالیا در ده ماهه اول سال ۱۹٦۰ منتشر گردید .بموجب آمار مذکور در این مدت بر اثر دویست و بیست‌و چهار هزارتصادف ششهزار و پنجاه نفر کشته و صدو‌ـ شصت و پنج هزارو سیصد وسی‌و چهار نفرزخمی شده‌اند بموجب‌همین آمارتنهادرشهر رم۴۳هزاروسیصدو چهل و پنج تصادف رخ‌داده است که بر اثر آن دویست و پنجاه ونه نفر کشته و بیست هزار و هفتصد و پنجاه و نه تن زخمی شده‌اند .

***

برلین شرقی ـ والتر اولبریخت رهبر رژیم کمونیستی آلمان شرقی طی نطقی که در برلین منتشر شده میگوید اگر آلمان غربی حاضر به تجدید روابط بازرگانی خود با آلمان‌شرقی‌نشود وقراردادبازرگانی را مجددا منعقد نسازد مقررات سختی در قبال آن کشور و برلین غربی وضع خواهد شد .

وی درپرده تهدید کرد‌که‌جلوی عبور قطار های نظامی غربی را خواهد گرفت .

***

پکن‌ـچوئن لای‌نخست وزیرچین کمونیست‌طی‌تلگرافی که‌برای آنتوان گیزنگا معاون نخست‌وزیر حکومت لومومباارسال داشته‌است خاطرنشان نموده‌که چین‌حاضر است هرگونه کمکی‌رابه حکومت‌قانونی کنگوکه در راس آن لومومبا قرار دارد‌یکند.

جنجال بر سر کنگو در کنفرانس ناتو

پاریس ـ۱۸ دسامبر ـ آسوشیتد پرس ـ یك داستان نادر سیاسی‌در کنار جریان کنفرانس وزیران ناتو باز گو شده است .

این داستان عصبانیت پل‌هانری اسپاك دبیر کل «ناتو» در باره‌روش متفقین غرب در کنگو بوده است .

ناظرین کنفرانس میگویندیك جلسه کنفرانس وزیران وزیر خارجه بلژیك از سیاست دول‌غربی در قبال بلژیك و روش این‌کشور در کنگو گله کرد

وی نقش بلژیك‌رادر کنگو برای اعضاء کنفرانس بازگو و آزروش سازمان ملل متحد بخصوص رفتار داك هامر شولد در قبال بلژیك‌انتقاد سختی نمود. **اما وزیران سایر دول عضو ناتودربرابر بیانات وزیرخارجه بلژیك سکوت کردند .**

این موضوع سبب خشم اسپاك شد و طی خطابه شدید خود که ۱۵ دقیقه بطول انجامید گفت متفقین غربی در عمل‌چنانکه باید بایکدیگر همکاری نمیکنند و مرد حرفند نه عمل .

اسپاك از دول عضو دعوت کرد که اعلامیه مشترکی در برابر بیانیه سران کمونیست که‌اخیرا درمسکو صادر شد انتشار دهند و خط مشی ثابت غرب را در برابر دنیای کمونیست به‌اطلاع‌جهانیان برسانند

نماینده انگلیس سعی کرد با لحن‌ملایمی بدون‌نشان دادن‌موافقت با نظر بلژیك مسئله را تمام کند .

بعدا نماینده کانادا فریاد زد که نباید بلژیك انتظار داشته باشد متفقین غرب مانند بلوك کمونیست اتحاد یکپارچه خود را درسازمان ملل متحدنمایش دهند و ازنظریات استعماری دفاع کنند .

ولی نمایندگان پرتقال وهلند ازنظر بلژیك دفاع کردند زیرا آنها نیز مستعمرات و مسائل مستعمراتی دارند .

کودو موروویل نماینده فرانسه گفت ناتو فقط یك اتفاق دفاعی است و در مسائل دیگر دول عضو نه ملزم به همکاری هستند و نه لازم است چنین کنند . بدین ترتیب به این بحث بدون نتیجه پایان داده شد .

آگهی های تسلیت

مصیبت وارده را بدوست عزیزمان سرکار سروان هوشنك ساعتساز صمیمانه تسلیت عرض مینمائیم .

سروان سجادیان ـ سروان‌تبریزی ـ سروان‌سیدطاهری

سرکارسرهنك محمود ساعتساز

کارمندان اتوبار اصفهان‌بانهایت تاسف وتاثردرگذشت پدر گرامی شما را تسلیت گفته و بقاء عمر شماوخویشاوندان را از خداوند متعال مسئلت داریم .

سید باقر خیام ـ محمد اقبالی ـ محمد رحمانی ـ محمد ارومی ـ منوچهر اقبالی ـ هوشنك اقبالی آ ـ۳۱۵۲۳

کارمندان و کارکنان بانك بازرگانی ایران شعبه بازار با کمال تاسف و تاثر درگذشت مرحوم ابوالقاسم ژیلاکه‌یکی از صاحبمنصبان صدیق بانك بودند به کلیه بازماندگان آنمرحوم تسلیت عرض نموده و بقاء وسلامتی خانواده محترم را از درگاه ایزد متعال خواستارند .

هاشم عباسپور ـ علی فیروزه ـ علی اکبر خرازی ـ ابوالقاسم ولی‌اله‌زاده ـ حسن مفرد ـ نورعلی زجاجی ـ فریدون نگهبانی ـ رستم جوانمردی ـ میراسماعیل موسوی ـ ابراهیم کابلی ـ رحیم میرخواه ـ ناصر رضائیان ـ محمد رضا محتشمی ـ غلامرضا بیرجندی ـ هادی تاجرها ـ عزیز نمازی ـ مؤید محسنی ـ علی اصغر قاضی ـ علی اکبر رئیسی قاسمی ـ سجاد نجات آ ـ۳۱٤۹۹

جناب آقای سلیمان زرکش

مامورین اداره حسابداری شهربانی کل کشور درگذشت پدربزرگوارتان مرحوم حاج علی زرکش را بجنابعالی‌و خانواده محترم تسلیت عرض نموده و در غم آن دوست ارجمند سهیم هستند .

احمد امام قرشی ـ فتح‌اله داراب‌نیا ـ ابوالقاسم قاسم ـ حسینعلی کاشانی ـ پرویز زاهدی ـ احمدقیطاسی ـ نصرت‌اله یغمائی ـ سیدعلی اصغرامیر خلیلی ـ محمد حسن‌نوافشار ـ ابوالقاسم سدیدی ـ حسین چیت‌ساز ـ محمد حسین‌ایزدفر ـ حسن زارع ـ محمد حامد محرری ـ عزیزاله محمدی ـ عباس خسروانه آ ـ۳۱۵۱۱

مصیبت وارده را به خانم‌شاهجوقی دبیر محترم تسلیت عرض نموده بقاء آن خانواده محترم را خواستاریم .

وجیهه ابراهیمی ـ هایده سرخوش ـ منظرامیریان

کارکنان ودبیران دبیرستان بابك با کمال تاسف مصیبت وارده بخاندان محدث را بمناسبت درگذشت نابهنگام دکتر سیدرضا محدث بویژه به‌آقایان میراسمعیل و میرباقر محدث صمیمانه تسلیت عرض نموده بقاء عمر عموم بازماندگان آنمرحوم را از درگاه احدیت مسئلت دارند .

از طرف کلیه کارکنان و دبیران دبیرستان بابك ـ جمشیدی

باکمال تاسف و تالم فوت ناگهانی مرحومه والده آقای خسرو زمانی را تسلیت عرض نموده بقای عمرآن فامیل‌محترم را از خداوند متعال مسئلت مینمائیم .

آ ـ۳۱۵۲۱ **کارکنان مرکز تلفن‌بازار**

استاد ارجمندم جناب آقای محمود ذکائی

بانهایت تاسف و تالم درگذشت پدر بزرگوارتان مرحوم جناب آقای عبداله ذکائی را به آن استادعالیقدرتسلیت میگویم . **مدیر دبستان‌دولتی‌اشتیاقی ـ ابوالفضل‌عیوضخانی**

کارکنان اداره کل تعلیمات متوسطه فوت مرحوم‌مرتضی هادوی معاون اداره فرهنك بیرجند را بکلیه فرهنگیان آن شهرستان و خصوصا بهمکار محترم‌آقای‌علی‌شفیعی بیرجندی تسلیت میگویند . آ ـ۳۱۵۵۹ **حسین آزرم**

دبیران و کارمندان دبیرستان خرد فقدان اسفناك‌همکار گرامی ودانشمند خود دکترسید رضا محدث را بخانواده محترم آن فقید سعید تسلیت عرض مینمایند و خود را دراین ماتم جانگداز شریك میدانند .

آ ـ۳۱۵٦۹ **از طرف‌دبیران دبیرستان‌خرد ـ رفیعی**

جناب سرهنك ساعتساز ـ سرکار سروان هوشنك‌ساعتساز

مصیبت وارده را به آن سروران گرام صمیمانه تسلیت عرض نموده از خداوند مسئلت دارد که به آن خانواده محترم طول عمر وسلامتی عنایت فرماید .

از طرف افسران شعبه تصادفات راهنمائی ـ

آ ـ۳۱۵۷۹ **سروان محمد سپهری‌پور**

از صبح فردا **سینما پلازا ـ سینما متروپل**

ده هنرپیشه بزرك، در یک فیلم بزرك

سینماسکوپ **(وقتیکه شهر بخواب میرود)** دوبله بفارسی

باشرکت:
دانااندروز
رو ندافلمینك
ژرژ ساندرز
هوارداف
توماس میچل
وینسنت پرایس
جان‌باریمور (پسر)
جیمزگریك
سالی فارست
ایدا لوپینو

شروع سئانسها: ۱۰ ونیم صبح ـ۳ ـ۵ ـ۷ ـ۹ بعدازظهر

آ ـ۳۵٤۰٦

ساندی پیکتوریال چاپ‌لندن مینویسد :

مسکو و قاهره برای ایجاد اغتشاش در افریقا محرمانه پیمان بسته‌اند

لندن ـ آسوشیتدپرس ۱۸دسامبر ـ روزنامه « ساندی پیکتوریال »چاپ لندن درشماره امروز خود مینویسد که شوروی و جمهوری متحده‌عربی برای ایجاد اغتشاشات بیشتر در قاره افریقا یك قرار داد محرمانه منعقد کرده‌اند .

بموجب خبر روزنامه جمهوری عربی موافقت کرده‌است که درخاك‌خود تسهیلاتی برای روسها بوجودآورده و به‌آنها امکان دهد که برای کشور های افریقائی اسلحه ومهمات ارسال دارند .

مذاکرات سری

روزنامه «ساندی پیکتوریال » مینویسد که قرار داد مذکور چند روز قبل هنگام توقف عبدالحکیم عامر معاون ناصر و فرمانده نیرو های جمهوری عربی در مسکو انعقاد یافته است و از طرف شوروی یك افسرعالی مقام «مارشال گرچکو» آنرا امضاء کرده‌است . ظاهرا متصود مارشال اندری گرچکو وزیر دفاع شوروی است . عامر هنگام مسافرت به‌مسکو مذاکراتی باسران نظامی شوروی بعمل‌آورد . هدف قرار داد

«ساندی پیکتوریال » که منبعی برای خبر خود ذکر نمیکند خاطر نشان میسازد که دوهدف اصلی‌این قرارداد سرانجام دادن به جنك‌شش ساله‌الجزایر وروی کار آوردن لومومبا نخست‌وزیر معزول کنگو است .

بموجب مفاد این قرار داد در کشور های افریقائی حکومت کمونیستی نباید تشکیل شود.ناصر باآنکه شدیدا ضد غربی است‌ولی حاضر به‌تشکیل حکومت‌کمونیستی درقاره افریقا نیست .

مردم«سوچی» بااجاره‌خانه‌زندگی میکنند

مسکو ۱۷ دسامبر ـ خبرگزاری فرانسه ـ روزنامه «روسیه شوروی» چاپ مسکو امروز از افتضاح خانه های‌اجاره ای شوروی پرده‌برداشته و مینویسد که تنها در سال ۱۹۵۹ بیش از چهار صد هزار نفر از مردم شوروی از خانه های نامرتب بندر سوچی استفاده کرده و برای این کار بیش از ۸۰ میلیون روبل خرج کرده اند .

در مقاله سپس گفته میشودخانه های اطراف ییلاق سوچی در تابستان بقدری گران میشود که مردم شهر خانه های خود را اجاره داده و خود در حیاط منازل میخوابند و این امر برای آنها امکان میدهد که باتمتع از ثروت زیادی که‌بدینوسیله بدست میآورند دیگر دنبال کار و فعالیت نروند .

قرارداد دوستی پاکستان و ژاپن

توکیو ـ۱۸ دسامبر ـ خبرگزاری فرانسه امروز درتوکیو یك‌قرارداد دوستی و همکاری‌بین ژاپن و پاکستان بامضاء رسید. این موافقتنامه را فیلدمارشال ایوب‌خان رئیس‌جمهوری پاکستان و هایداتوایکدا نخست وزیر ژاپن امضاء کرده‌اند.

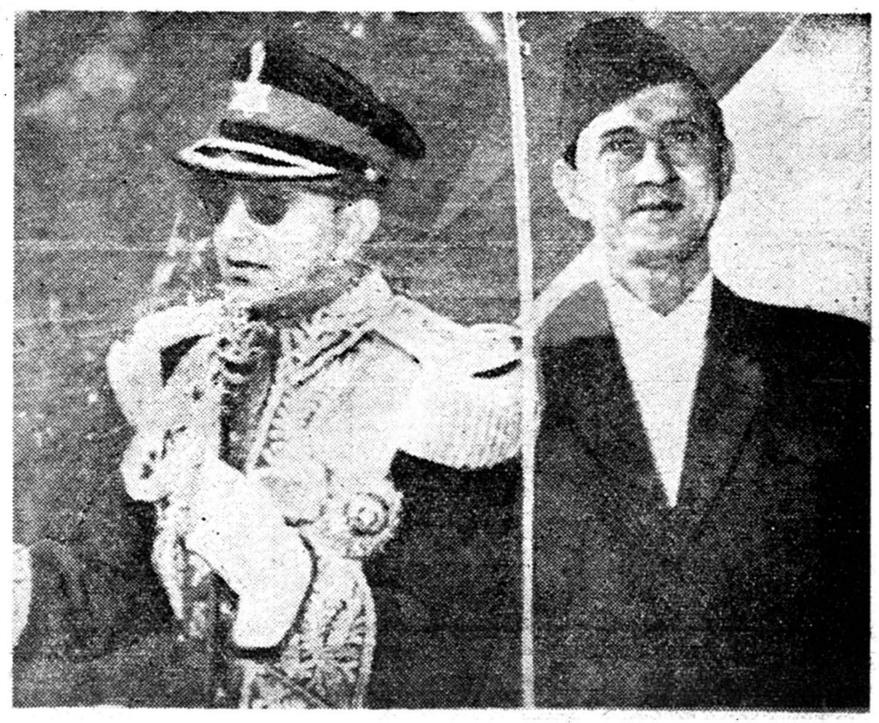

پادشاه (راست) و نخست‌وزیر (چپ)نپال که قهرمانان کودتای اخیر آن کشورهستند .
پادشاه دستوربازداشت نخست‌وزیر و عموم رهبران سیاسی نپال را داد .

درکنفرانس وزیران ناتو

فرماندهی دریائی ناتو

امریکائیها میکوشند سربازان خودرا دراروپا باموشك عوض‌کنند

پاریس ـ ۱۷ دسامبر ـ رویتر ، آسوشیتد پرس ـ شورای وزیران ناتو امروز از کارشناسان نظامی خود خواست تا امکان ایجاد یك فرماندهی دریائی را بنام «ایبر ـ لاند» در لیسبن مطالعه کند .

هدف ایجاد این ستاد مواظبت از مدخل دریای مدیترانه میباشد.

ضمنا در شورای ناتو یك‌گزارش سری در باره افزایش قدرت‌موشکی شوروی مورد بحث قرار گرفت .

سخنگوی ناتو گفت طبق این گزارش روسها تولید گلوله های تاکتیکی اتمی خودرا افزوده واحد های خودرا هرچه بیشتر با موشك های پرتابی قاره پیما مجهز میسازند

دراین گزارش گفته شده است برخی از زیر دریائی های روسیه می توانند موشك های هدایت شونده به سواحل کشور های ناتو پرتاب کنند .

روسای امور دفاعی ۱۵ کشور عضو «ناتو» از طرح امریکا برای تجهیز ناتو با واحد های دریائی مجهز به موشکهای پولاریس‌برای مقابله با خطر موشکهای روسی پشتیبانی کردند .

هرتر وزیر خارجه امریکاپیشنهاد کرد ۱۱۰ موشك پولاریس روی پنج زیر دریائی امریکائی که در اختیار «ناتو» قرار خواهد گرفت و روی چند ناو دول عضو نصب شود.

در عوض امریکا تعدادی از قوای زمینی خودرا در اروپا تقلیل خواهد داد گلوله های اتمی این موشکها در اختیار امریکا و خود موشکها در اختیار فرماندهی ناتو خواهد بود .

دراین مذاکرات گفته شده است قوای ناتو در اروپای مرکزی که «لشکر های سپر» نام دارندهنوز به‌حدنصاب‌پیش بینی‌شده نرسیده‌اند نکته جالب دراین جلسات اصرار امریکا برای تجدید نظردر طرحهای دفاعی ناتو بود تا بتوانند نفرات امریکائی را در اروپا تقلیل دهند و ازهزینه های‌خارجی امریکا بکاهند.

پیشنهاد دیگری که توسط فرانز ژوزف اشتراوس وزیر دفاع آلمان در شورای وزیران ناتومطرح شد پیرامون تشکیل یك کنفرانس سران غرب بود .

این کنفرانس باید به مسئله تجهیزات اتمی ناتو رسیدگی کند

این پیشنهاد در پی اظهارات گیتز وزیر دفاع امریکا طرح گشت .

گیتز گفته بود امریکا در سال ۱۹۶۱ کمکهای نظامی خودرا به فرانسه و انگلیس و آلمان و لوکزامبورك تقلیل‌میدهدوازپرداخت دلاری باین کشور ها مطلقا خودداری خواهد کرد .

اشتراوس برای مقابله بانظریه احتمالی «دژ امریکا» که منجر به خروج قوای امریکا از اروپا می شود فورا پیشنهاد کرد در تسلیح اتمی ناتو تسریع شود تا در اروپا نیازکمتری به واحد های غیر اتمی امریکائی باشد .

در شورای ناتو راجع به‌یکسان کردن هرچه بیشتر سلاحهای دول عضو نیز گفتگو شد .

در گزارشی که توسط‌یك‌ژنرال فرانسوی مطرح شد تعداد زیر دریائی های روسی را چهارصد عدد ذکر کرده‌اند .

ضمنا دراین گزارش گفته‌شده است روسها تا زمستان آینده ۲۰۰ موشك برد متوسط و قاره پیماآماده خواهند داشت .

احتمال تکفیر کاسترو ازطرف پاپ

هاوانا ـ ۱۸دسامبر ـ یونایتدپرس ـ محافل نزدیك به کلیسا اظهار داشتند که ممکن است فیدل کاسترو از طرف کلیسای کاتولیك رسما تکفیر شود . روز گذشته کاسترو حمله شدیدی به استف اعظم کوباکرد . گفته میشود که تکفیر کاسترو از طرف پاپ‌بعمل خواهدآمد .

آمریکا مداخله درلائوس را تکذیب کرد

واشنگتن ـ ۱۷دسامبر ـ رویتر ـ وزارت خارجه آمریکا طی یادداشتی تهمت شوروی را مبنی بر مداخله آمریکا در جنك لائوس تکذیب‌کرد. قبلا شورویها اعلام کرده بودند که آمریکا در امور لائوس با پشتیبانی از ژنرال فومی مداخله کرده است .

آمریکا در یادداشت خود میگوید که سیاست آن کشورکمك به‌لائوس‌برای حفظ استقلال و تمامیت ارضی این کشور است و کمك مزبور همچنان ادامه خواهد یافت .

اگر تصمیمات سازمان ملل درکنگو اجرا نشود

هامر شولد باید کناره‌گیری کند

آکرا ـ۱۸ دسامبر ـخبرگزاری فرانسه ـ کوام‌نکرومه رئیس جمهوری غناطی یك سخنرانی امروز اظهارداشت که اگر سازمان ملل متحد نتواند تصمیمات خودرادر کنگو بمورد اجرا گذارد ، هامرشولد بایداز مقام دبیر کلی آن استعفا کند .

نکرومه سپس افزود که‌اگر نیرو های سازمان ملل نتواند نظام وعدالت رادراین کشور برقرار کند آن عده‌از کشور های افریقائی که‌در کنگو نیرو دارندناچارند نیرو های‌خود را تحت فرماندهی واحدی درآورند .

نکرومه در پایان سخنرانی خود گفت که‌وحدت افریقا خواب وخیال نبوده ویك هدف واقعی وعملی است.

وی‌گفت که‌وحدت غنا وگینه هسته این اتحاد بوده‌و دراثر آن‌وحدت غنا ومالی هم عملی گردیده است .

آگهی ساعات پذیرائی

جناب آقای شهردار تهران در روزهای دوشنبه و چهار شنبه هرهفته از ساعت ۹الی ۱۲آماده پذیرائی از دوستان و مراجعین محترم‌میباشند .

آ ـ۳۵۳۴۲

سیمان

اخوان اروری فروشنده انواع سیمان

سیمان خریداری شمارا دراسرع وقت درمحل شما تحویل‌میدهد مرکز ـ میدان خیام مقابل ایستگاه آرامگاه تلفن۵۲۸۲۲ـ۵۳۷۸۶ شعبه ـ خیابان شوش جنب فروشگاه مرکزی سیمان دولتی ـ بنگاه آروری تلفن ۵۰۶۹۸

آ ـ۳۵۰۷۸ ـ۱ ـ٤

برنامه آینده سینما

رادیو سیتی

آ ـ۳۵۱۹۸

مولن روژ کریستال برلیان اسکار زهره

از صبح فردا

بعلت طولانی بودن فیلم شروع ستانسها بشرح زیراست که خواهش داریم یادداشت‌کنید

مولن‌روژ ۱۰ونیم صبح ـ ۲ونیم ـ ٤وسه ربع ـ۷ـ ۹ ویك ربع بعدازظهر
کریستال ۱۰ ونیم صبح ـ ۲ ونیم ـ ٤ ونیم ـ ٦ وسه ربع ـ۹ بعدازظهر
برلیان ۱۰ صبح ـ۲ـ٤ـ٦ ویك ربع ـ ۸ ونیم بعدازظهر
اسکار ۹ونیم صبح ـ ۱ونیم ـ ۳ وسه ربع ـ٦ـ ۸ ویك ربع بعدازظهر
زهره ۹ـ۱۱ وربع صبح ـ۱ ونیم ۳ونیم ـ ٥وسه ربع ـ۸ بعدازظهر.

آ ـ۳۵۳۰۰

جیمز رستون

اروپا در انتظار کندی

سیاستمداران قدیمی اروپا ، ترجیح میدادند که نیکسون بریاست جمهوری آمریکا انتخاب شود ـ بعضی از سیاستمداران جوان اروپائی از انتخاب کندی برای تغییر شخصیت‌های قدیمی قوت گرفته‌اند.

The New York Times.

مقامات رسمی اروپا ، بهمان‌نوعی که پیرمردی در انتظار مرد جوانی است ،انتظار جان‌کندی رامیکشند مقامات اروپائی کمی ناشکیباهستند وگاهی غرغر وابراز ناراحتی‌میکنند درظاهر امر همه نزاکت وادب را رعایت میکنند .روزنامه های‌معروف اروپا ، درباره خانواده کندی چنان مینویسند که گوئی یك خانواده دولتمند سلطنتی آمریکاست وتنها رقیب سناتور کندی در پشت جلد مجلات همسر جوان وجذاب اوست

استقبال از کندی به بعضی از سیاستمداران جوان اروپائی قوت قلب‌بخشیده است که در راه تغییر شخصیت‌های قدیمی که درراس حکومت های آلمان غربی ،انگلیس واسپانیا وفرانسه‌قرار دارندبکوشند لکن بعلل گوناگون ، دولت‌های بسیاری از پایتخت‌های بزرك‌اروپای غربی ،در مورد اوضاع واحوال کنونی چندان شور و ذوقی از خود نشان نمی‌دهند.

ترجیح آفریقا

در وهله اول ، بعضی از این دولتها ،روابط خودمانی گذشته را باجمهوریخواهان ترجیح میدهند و از انتخاب ریچارد نیکسون معاون آیزنهاور ، احساس راحتی‌بیشتری میکردند .این امر در مورد آدنائر وفرانکو که هردواز آیزنهاورراضی هستند ، صادق است . مسئله در مورد مك‌میلان نیزبهمین شکل است.

علاوه براین ، بسیاری از وزارت خانه‌های خارجی متحدین بزرك آمریکا در اروپای غربی، ناراحتی روزافزونی احساس میکنند و حتی ناراحتی در سفارت‌خانه‌های آمریکا در اروپا نیز وجوددارد. علت‌ناراحتی مزبور در مورد تاکید بیش‌از حد آمریکا در مورد کشورهای توسعه نیافته و عدم تمایل آشکار امریکا به‌بحث درباره اتحاد قدیمی است. فی‌المثل در لندن گفته می‌شود که کندی هنگام تبلیغات انتخاباتی مطالب بسیار کمی داشت که در مورد اروپا بگوید . لکن مسائل بسیاری رادر باره آفریقا ، آسیا و آمریکای جنوبی بمیان کشید .

مقامات رسمی لندن واروپا، نمی گویند که ملل جدید مهم نیستند بلکه اظهار میکنند که مشکلات جدیدتنهابشرطی قابل حل است که اتحادیه غربی حفظ وتقویت شود.

تقلیل بودجه

فی‌المثل از بودجه تمام سفارت خانه‌های بزرك آمریکا در اروپا کاسته شده تااعتبارات تازه‌ای در اختیار سفارتخانه های جدیدامریکا در آفریقا گذاشته شود. تعداد کارمندان نیز تقلیل یافته است تا برای سفارتخانه های آفریقائی آمریکا ، کارمند کافی تهیه شود.

صحبت درباره باز گرداندن خانواده های افراد نیروهای مسلح آمریکا ودر خواست از کشور ـ های اروپائی برای پرداخت مبالغ بیشتری برای بودجه‌های دفاعی این قاره، هرچند قابل تعبیر و توجیه باشد، بااین‌حال به تقویت این احساس کمك کرده است که آمریکا، اروپا رااز لیست نقاطی که اهمیت درجه اول برای آن‌قائل است خارج میکند.

این نکته خاصه از مذاکرات ، مقامات آلمانی و فرانسه محسوس است .

ژنرال دوگل که سرگرم مشکلات الجزایر است ، در مذاکرات خصوصی خود باآدنائر و سایر مقامات سیاست خارجی فرانسوی، اصرار میورزد که فرانسه نمیتواند روی این نکته حساب کند که آمریکا نیروهای مهمی در اروپا نگاهداری میکند و تاکید آمریکا را برمسائل آفریقا در سازمان‌ملل متحد و تقلیل مخارج دلاری نیرو های آمریکا را دراروپا ، بعنوان گواه نظریات خود ذکر میکند.

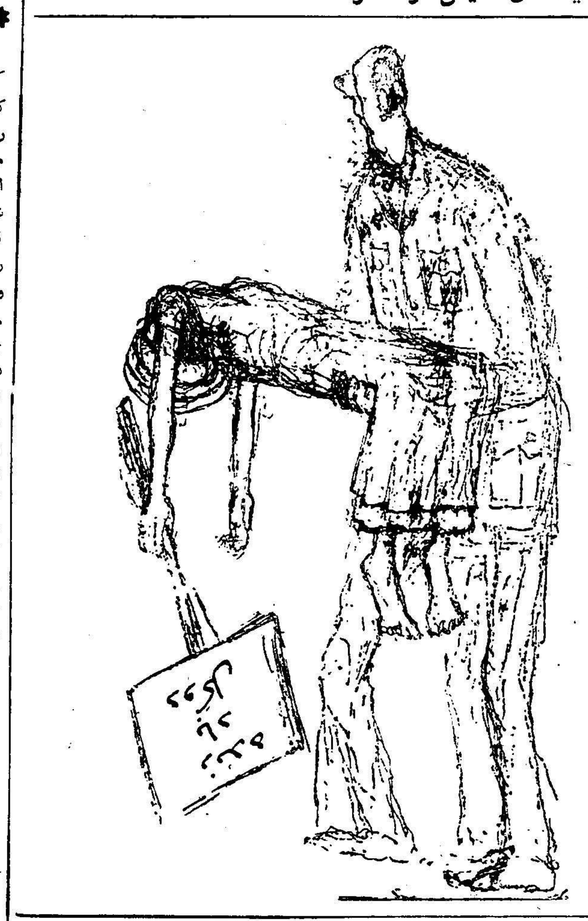

حتی کنراد آدنائر صدراعظم آلمان غربی که بااین نظریات دوگل مخالفت‌میکرد ، درباره آینده ابراز ناراحتی میکند.

فی‌المثل هنگامیکه اخیرا تعداد کارگران کمونیست در برلن غربی از ۳۶ هزار نفر در ۱۸ماه گذشته به۴۹ هزارنفر رسید آدنائر از آمریکا درخواست کردکه برتعداد قوای نظامی خود در برلن غربی بیفزاید فورا دستور داده شد که دراین مورد تحقیقاتی بعمل آید . لکن معلوم شد که ازدیاد تعداد کارگرانی که هر روز از برلن شرقی بەبرلن غربی می‌آیند ،براثر عوامل اقتصادی است. زیرا دربرلن غربی کارگران مزبور کار پیدا میکنند.

درنتیجه ، آمریکا درخواست افزایش نیروی نظامی خود را در برلن غربی ، ردکرد و آدنائر این تصمیم راپذیرفت . ولی واقعه مزبور نشان‌میدهد که اوضاع اروپا در زمان حاضر ، تاچه اندازه حساس است.

درآغاز پائیز ، مك‌میلان و آدنائر ودوگل بایکدیگر ملاقات‌میکردند ومیکوشیدند تانشان دهند که در سیاست جهانی میتوانند شخصا ابتکار رابدست گیرند .لکن اکنون که‌دولت آیزنهاور درآستانه رفتن است . مقامات رسمی اروپادرانتظار اوضاع واحوالی هستند که کندی پدید خواهد آورد وانواع شایعات دروغین ،دراین‌دوران انتقالی، رواج دارد. نیویورك تایمز

۲ـ کندی آمریکا را تکان میدهد

از : جوزف آلسوپ

طوفان نزدیك‌شده است

*** کندی درحالی‌که واردکاخ سفیدمیشود که فکر بیطرفی براتحاد غرب راه یافته وبی‌نظمی بر «ناتو» مسلط‌شده‌است**

*** رکود اقتصادی وبحران جدی دلار مقدورات کندی را در مقام مقایسه با روزولت به‌نصف تقلیل میدهد**

کندی دروضعی واردکاخ سفید میشود که فکر بیطرفی در ارکان اتحاد غرب راه یافته و بی نظمی بر «ناتو» مستولی گردیده است . و بر مجموعه این مسائل اضافه میکنیم برتری شوروی رادر زمینه موشك که‌موازنه قوا را بضرر غرب تغییر میدهد و رکود اقتصاد امریکا را که منبع‌ثروت و قدرت امریکا و دنیای غرب‌بشمار میرود وآنگهی برای مقابله با این چنین مسائل حیاتی، مقدورات‌کندی در مقایسه با روزولت بکمتر ازنصف تقلیل یافته‌است .تازه در مشکلات جوی‌بحران‌دلاررا بحساب‌نیاورده‌ایم زیرا من شخصا معتقدم که این مسئله درصورتیکه تصمیم فوری و موثر گرفته شود ـ قابل حل است . و الا اگر مسامحه شود نگفته پیدا است که امکانات کندی باز هم تقلیل‌خواهد یافت و من حیث الجموع آدم باید دیوانه باشد تا نتواند بفهمد که امر و نهی کردن به متفقین ناشی از ثروت و قدرت مالی امریکا است .

معتقدات متناقض

از داخل ، این مسئله که کندی با اکثریت غیر قاطعی برقیب خود پیروز شده ، خود منشاء یك سلسله ناراحتیها است چه این امر حاکی از آنست که نیمی از امریکائیان هنوزبا همیت مشکلاتی که کندی‌باآن روبرو است ، ایمان ندارند . نیکسون در مبارزات انتخاباتی خود بمردم می گفت‌که امریکا هیچوقت تا این‌اندازه قوی نبوده و همه چیز بسیر طبیعی خود ادامه میدهد . در حالیکه‌کندی مشکلات و خطراتی را که امریکا و امریکائی را تهدید میکرد بازگو کرده و بآنها میگفت که مرتفع ساختن آن مستلزم چه فداکاریهای بزرگی است این گفتار ها امریکائیان را بدو گروه بالنسبه مساوی و با معتقدات متناقض تقسیم میکند و مشکل‌دیگری برای رئیس جمهوری جدید بوجود می‌آورد که گروه خواب رفتگان را باگروه دیگر هم آهنك‌سازد . بسیاری از اروپائیان باملاحظه وضعی که کندی وارث آنست و باعدم اطلاع ازقدرتی که رئیس جمهوری آمریکا قانونا دارای آنست شاید حق داشته باشند در سازندگی روزولت آینده تردید کنند . بخصوص که شنیده اند که کندی اغلب میگوید « کودکان ودائم‌الخمر های‌آمریکا را خدا نگهداراست» و این اعتماد کور کورانه و تعبدی را از او نپذیرفته‌اند . من از دوستان اروپائی خود در قضاوتی که باین ترتیب میکنند . خرده نمیگیرم ولی واقعیت آنست که شخصی که برحسب تصادف بمقام ریاست جمهوری‌آمریکا رسیده ، رمز بقا و عدم آمریکائی را بدست آورده و از قدرت غیر قابل تصوری برخوردار است .

روسای جمهوری آمریکا تاکنون از مقام خود دو تصور کاملا متناقض داشته اند . از لحاظ ضعیف‌ترین آنها، ریاست جمهوری یك مقام ساده‌اداری و بعقیده قویترین آنها ، این مقام به منزله شریان اصلی ماشین حیاتی آمریکا بشمار میرفته است . ترومن و پولك از زمره گروه اول بودند ولی بنظر میرسد که کندی بتواند درردیف گرو دوم محلی برای خود بگیرد . در نطقی که وی یکسال پیش ایراد کرد گفته بود : «سرنوشت مردم آمریکا تاحدودی زیاد بستگی به تصوری دارد که روسای جمهوری از مقام خود در ذهن میسازند . بعقیده من باید رئیس جمهور بعنوان رئیس قوه مجریه ، قدرت خود را بمعنای‌وسیع این کلمه اعمال کند . . . وهمواره دیده شداست که نقص اراده و عدم علاقمندی به میهن را در آمریکائی ، روسای جمهوری جبران کرده‌اند.. »

ازاین حرفهای او میتوان استنباط‌کرد که اعتماد او به جلب حمایت هموطنان خود خواهد توانست عدم‌قاطعیت‌آرائی را که بدست آورده ، بزودی جبران کند .

نزدیك‌شدن‌طوفان

من شخصا بدو دلیل در این خوشبینی او شریکم : اولا بدلایل تاریخی که در ملت آمریکا ملاحظه‌شده که روسای جمهوری هر وقت خواسته اند ، توانسته اند اعتماد مردم راجلب کنند و آیزنهاور هم در تمام طول حکومت خود از این اعتماد برخوردار بود ولی بدبختانه از این اعتماد سوء استفاده‌کرده و مردم رامتقاعدودرنتیجه اغفال کرد که : همه چیز بخوبی و خوشی میگذرد و جای هیچگونه نگرانی نیست .

دلیل دوم من‌اینست که آیزنهاور در ۱۹۵۳ کارشناسان خودرا مامور کردکه گزارشهائی در زمینه های مختلف سیاسی ، اقتصادی و اتمی واستراتژیکی‌آمریکا و رقبای او تهیه کنند. وقتی این گزارشهای نومید کننده تهیه شد ، مسئولین برای‌حفظ آبروی خودروی‌آنها مهر«کاملامحرمانه»

بقیه در صفحه هیجدهم

به تمه های ماشین تحریر فاسیت اشاره کنید

تا مکاتبات شما را با روانی و سرعت بیاموزند در کوتاه‌ترین مدت انجام دهد

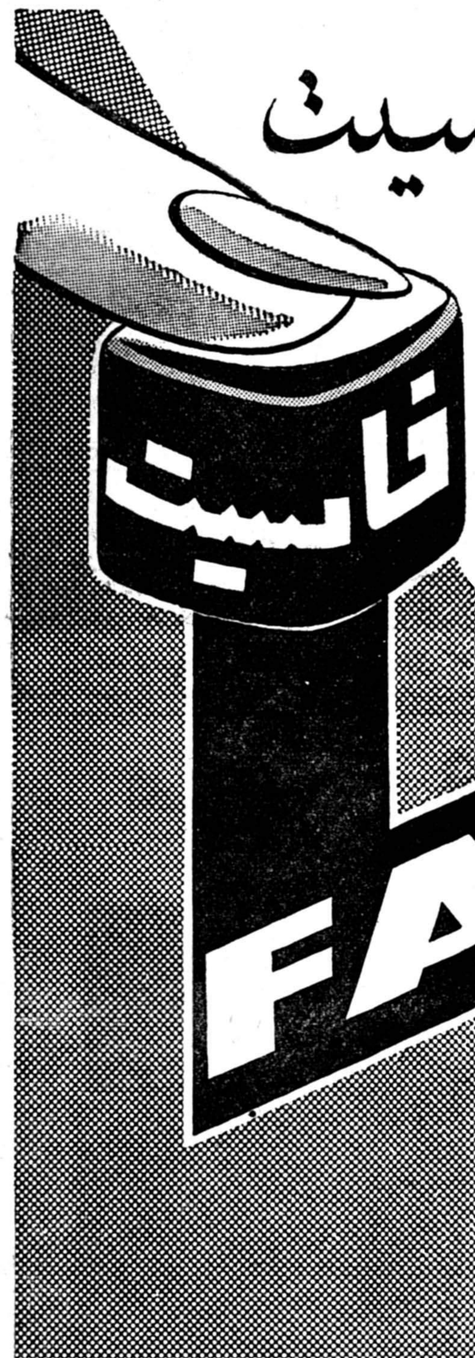

FACIT

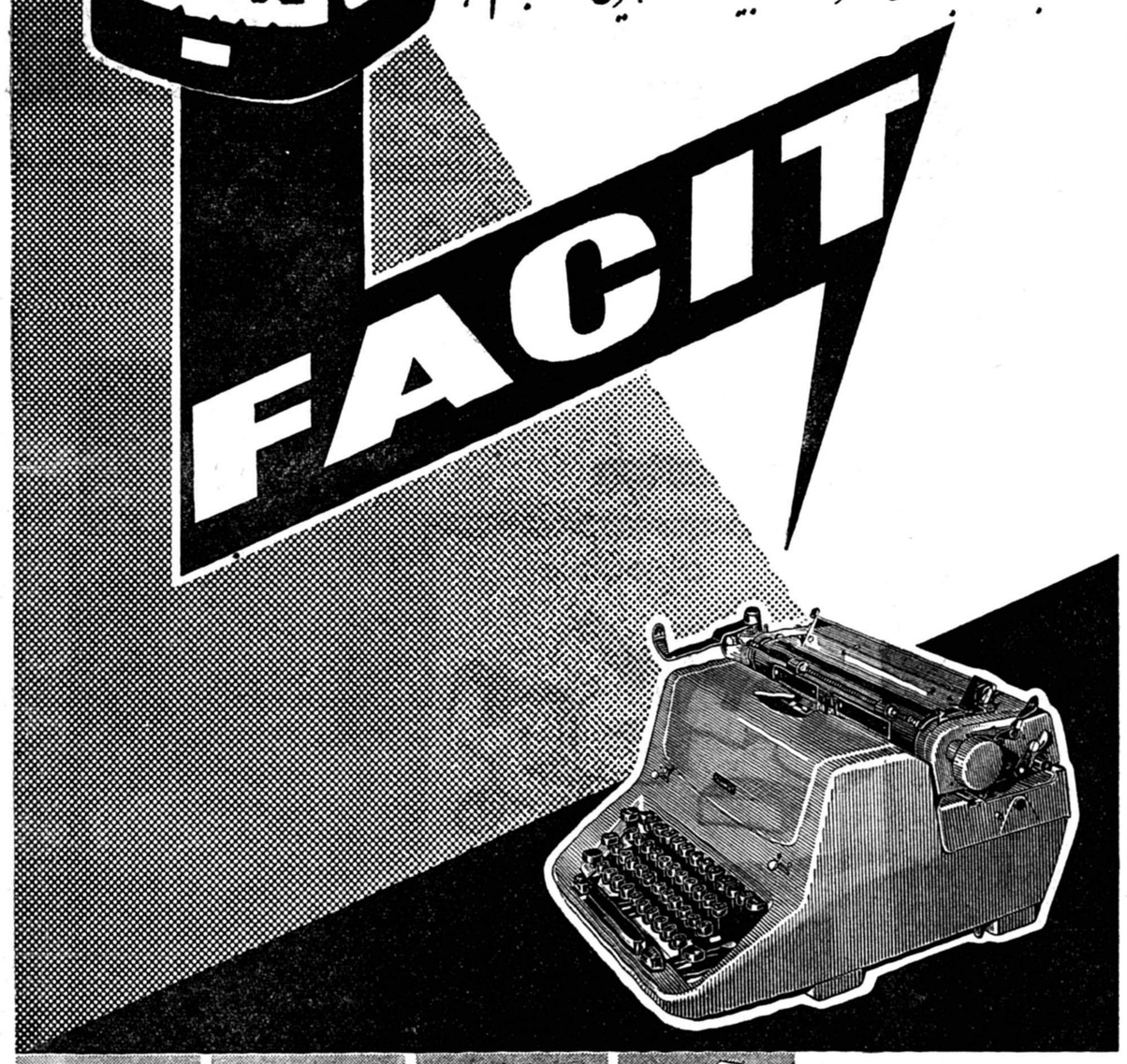

FACIT

ماشین تحریر فاسیت مجهز بکلیدهای راحت و بوسعت انگشتان دست بوده و دارای دودستگاه جدول بندی کامل می‌باشد . درماشین تحریر فاسیت بهترین فولاد سوئدی و دقت فراوان بکاررفته‌است بطوریکه بکدستگاه آن از ۳۵۰۰ قسمت جزء تشکیل می‌یابد. تمام‌این‌اجزاء باادوات‌مخصوصی کنترل‌میشوندکه مهمترازهمه‌دستگاهی بنام (رابوت) است‌که‌بطوراتوماتیك برای۱۸سال کارآنرا آزمایش‌میکند.

ماشین تحریر فاسیت متعلق به‌خانواده مشهور فاسیت بوده‌که علاوه‌برآن صاحب ماشینهای حساب وماشینهای جمع و ماشین‌های تحریر کیفی وماشینهای پلی‌کپی الکلی نیز می‌باشند .

نماینده انحصاری فاسیت درایران درآموزشگاه‌های خود بنام (آموزشگاه قهرمان‌خیابان شاه‌آباد مقابل سینمای‌حافظ وآموزشگاه فاسیت امیریه ایستگاه منیریه) طبق روشهای جدید فنی نکات‌لازم را تعلیم میدهد .

نمایشگاه و فروشگاههای تهران ـ شرکت ایران‌سوئد

(نمایندگی انحصاری) خیابان سوم اسفند کاشی شماره ۲۸ تلفنهای ۳۸۰۷۱ و ۳۶۷۶۱

بنگاه فنی ناصر دروازه دولت ـ بنگاه فنی عنصری اکباتان ـشرکت مشتری خیابان شاه ـایرانشهر خیابان اسلامبول‌ـ شرکت بهروز خیابان نادری .

نمایندگان شهرستانها شیراز نیك‌اختر ـتبریز کرمانشاه‌جی ـ اصفهان سپاهانی ـمشهد فروشگاه مهاجر ـ اهواز بلوریان .

آـ ۳۵۲۷۲

«وانت» اوستین

وانت‌های اوستین
بظرفیتهای ۱½ تن و ۳/۴ تن
باقدرت ـ محکم ـ کم مصرف

مدل A-152

مدل A-35

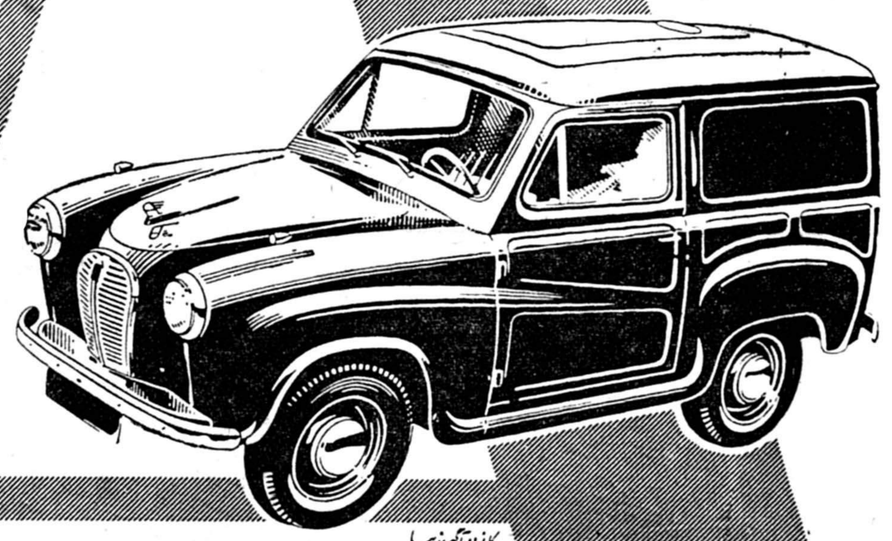

AUSTIN

شرکت سهامی دیزل وایت : خیابان سعدی جنوبی ساختمان تقی نیا

اتقاد

دکتر حسن صدرحاج‌سید جوادی

توصیه !

امان از دست این توصیه ، هرکسی را که می‌بینید برای انجام هر کاری که داشته باشد و بهرکجا که‌بخواهد برود دست بدامن این و آن میزند و تقاضای توصیه میکند .

من نمیدانم اصلا توصیه چه‌معنی دارد . اگر کسی بشما توصیه میکند معنی آن اینست که شما را آدم‌درست وصحیح‌العملی نمیداند . زیرا در غیر اینصورت بشما توصیه نمیکرد ویقین فاشت که شما وظیفه خودتان را بنحو- احسن انجام میدهید .

اما مردم‌این‌موضوع را درك‌نمیکنند. شما هرچه باشید و هر که باشید چه کارمند عالیرتبه یا کارمند معمولی اداره یاوکیل دادگستری یا پزشك یا تاجر بازار و یا کاسب محل و خلاصه در هر شغلی که باشید بشما توصیه میشود منتهی‌نوع این توصیه ها فرق میکند .وقتی پزشك هستید نزد شما توصیه میفرستند که دوست عزیزم تمنا دارم حامل عریضه را «بادقت»مورد معالجه قرار دهی .واین توصیه چنین معنی میدهد که شما سایر بیماران‌را که‌توصیه در دست ندارند بدون دقت وسرسری مورد معالجه قرار میدهید وجیب‌آنهارا خالی میکنید .

اگر کارمند اداره‌ویاقاضی‌دادگستری هستید بشما چنین توصیه میشود که حامل نامه از بستگان نزدیك ارادتمند است خواهشمند است‌نسبت به پرونده او«لطف‌خاص»مبذول‌داری ومعنی‌ضمنی آن اینست که پارا روی حق بگذار و بخاطر حامل نامه که از بستگان‌نزدیك ارادتمند شماست وجدان خود راناراحت کن وازشرافت ونیکنامی صرفنظرنما.

اگر تاجر بازار و یا کاسب کار محل هستید بشما توصیه مینویسند که چون حامل کارت از سروران‌ارادت کیش است و بمقداری برنج یا روغن نیازمند است‌قیمت«خیلی مناسب»برای او در نظر بگیرید و پولش را هم‌قسطی دریافت فرمائید .

ودر حقیقت معنی آن چنین است که شما برای دیگران قیمت نامناسب درنظر میگیرید و کلاه مشتریها را برمیدارید .

در جامعه‌ایکه مردم همه بوظایف‌خود آشنا باشند و از جاده حقیقت ودرستی خارج نشوند اصولا توصیه‌معنی‌ندارد.

دوستی دارم که شغل موثری‌دریکی از ادارات دولتی دارد .

وی بانجام وظایف خود برروی‌اصول و مقررات اداری بسیار پای بند است وهیچگاه‌ازاصول درستی‌منحرف نمیشود

دیروز او را در یك حالت بحرانی و عصبانیت دیدم علت آنرا پرسیدم‌گفت شخصی برای انجام تقاضای‌نامشروع و خلاف قانون خود بمن مراجعه کرد وبا اینکه میدانست اهل رشوه ودزدی نیستم‌باچرب زبانی‌مخصوص‌پیشنهاداتی کرد وعده‌هائی داد ولی موفق بگمراه کردن من نشد .

بروعده‌ها و پیشنهاد های خودافزود ولی نتیجه‌ای نگرفت . از آنروز ببعد برای انجام تقاضای خود بتمام‌دوستان و آشنایان و افراد فامیل وروسای مافوق من مراجعه کرده‌است . هرروز پنج شش نفر از بهترین دوستان و آشنایان من و کسانی که خود را نسبت به آنها مدیون احساس میکنم بمن تلفن میکنند و انجام کار او را میخواهند . این توصیه هابجائی‌رسیده که مرا بکلی بیچاره کرده است .

هیچکس حاضر نیست حرف مرا قبول کند. من خودم کار مردم را تا آنجا که با اصول درستی مخالفت نداشته باشد انجام میدهم.هیچگاه سختگیری بیمورد نمیکنم و از کسی هم هرگز توقع خلاف قانون نداشته و ندارم .

اما نمیدانم چرا مردم نمی‌توانندواقعیت را درك کنند .

روی این جریان تمام دوستان و آشنایان از من رنجیده‌اند . آنها میگویند آنقدر برای ما ارزش قائل نیستی که کار باین سادگی ! را انجام دهی . منهم نسبت به آنهابدبین وبی‌اعتقاد شده‌ام . نمیدانم چکارکنم؟ میل دارم دست از اینکار بردارم وبروم بکار دیگری مشغول شوم .

گفتم دوست عزیز بهر کار دیگری هم که دست بزنی از دست توصیه مردم راحت نخواهی بود .

گفت اگر مغازه کوچکی باز کنم؟

گفتم بازهم دوستان توصیه خواهند کرد که بحامل کارت و عریضه نسیه وقسطی جنس بدهی وبامتضرر ساختن وبیچاره کردن خود موجبات امتنان آنها را فراهم نمائی !

از او پرسیدم: .

میخواهم بدانم تو در مقابل توقعات مردم چه جوابی میدهی آیا تاکنون خودت توصیه کسی را نکرده‌ای .

جواب داد شاید کرده باشم ولی در حدودی که نامشروع و مخالف اصول نباشد مثلا من برئیس دبیرستانی که دوست م ن‌است توصیه میکنم که‌فلان دانش آموزی را که میدانم بضاعت‌مالی ندارد از پرداخت شهریه در حدود مقررات معاف دارد ولی هیچگاه باو تکلیف نمیکنم که محصل رفوزه را بکلاس بالاتر ارتقاء دهد .

کفتگوی مردم

ایمنی کارگران

آقای عبدالحمید ترابی از اهواز مینویسد غالبا دراخبار حوادث روزنامه خوانده میشود کارگری ازچوب بست ساختمان سقوط کرد یاهنگام بارگیری کامیون از جرثقیل باری رها شده شاگرد راننده را مقتول ساخته‌برای جلوگیری از این حوادث خوبست عده‌ای باتجربه استخدام شوند وقبلا آماده بودن چوب‌بست یاجرثقیل و امثال آنرا بازدید نموده پس‌ازاطمینان اجازه شروع کار بدهند واین عده متخصص باتجربه بنام پلیس ایمنی کارگران که‌لباس اونیفورم داشته‌هر یك دررشته خود مجرب وآزموده‌باشند تشکیل گردد .

مخارج معالجه همسر

آقای سید محمود پور حسینی کارگرکارخانه گونی‌بافی‌رشت‌مینویسد برای معالجه‌همسرم که‌احتیاج بوسائلی داشت که سازمان بیمه‌های اجتماعی کارگران فاقد آن بود مبلغی صرف کرده‌ام که‌اینك درمقابل مطالبه آن جزپاسخ منفی چیزی عایدم نشده از آنجاکه حقوق روزانه‌ام بیش‌از شصت ریال نیست‌تقاضادارم بشکایتم‌رسیدگی نمایند .

خیابان سیروس

آقای حسین احدزاده مینویسد خیابان سیروس که‌در مرکز شهر و جنب مسجد سپهسالار ومجلس‌شورای ملی واقع شده از حیث خرابی پیاده‌رو ووضع نامطلوب، مقابل بعضی دکاکین بصورتی درآمده که چنانچه موردبازدید سیاحان خارجی قرارگیرد موجب‌تاسف خواهد شد شایسته‌است نسبت باصلاح میدان سرچشمه و خیابان سیروس دستور لازم‌صادر گردد وچنانچه تصویب شود اسم‌خیابان مزبور به‌خیابان کورش کبیر تبدیل گردد .

تغییر مسیر اتوبوس

آقای ناصردانش مینویسد در خط ۲۹ خیابان سینا فقط چنددستگاه از اتوبوسهای شکسته وقدیمی‌کار میکنند که‌آنها هم‌غالبا درآخر خط متوقف میشوند وصفهای طولانی از مسافرین منتظر اتوبوس در بین راه تشکیل میگردد تقاضای مسافرین این خط آنست که‌بر تعداد اتوبوسها اضافه نمایند ودستور داده شود مسیر سابق راطی کنند .

تابلوی ایستگاه

آقای حسن کمانخانی مینویسد دکان خواربار فروشیم درسرآسیاب- جوادیه چنب باجه ایستگاه خط ۴۲ واقع شده چون‌مسافرین‌ازصبح تاغروب مقابل دکان صف کشیده مانع کسبم میشوند تقاضا دارم شرکت‌واحدتابلوی ایستگاه را، بیست قدم فاصله باباجه مذکور نصب نماید .

از اینجا و آنجا

در راه تره

دسته « اولدویك» لندن که از دسته های معروف نمایش و تئاتر میباشد ، در تابستان گذشته ،بخاطر «تره » دچار مشکلات زیادی شد . یکی از نمایشنامه هائی که این‌دسته در تابستان گذشته روی صحنه‌آورد ، نمایش هنری پنجم بود . دراین نمایشنامه شخصی که نقش بیستول را ایفا میکند ناچار است که در هر مرتبه دو دسته تره بخورد . البته تره از سبزیجاتی‌است که تابستان در لندن پیدا نمیشود . این دسته هرقدر دنبال تره در بازار های لندن جستجو کردند به نتیجه ای نرسیدند و بالاخره تصمیم گرفتند‌که بجای تره از کرفس‌استفاده کنند‌باین امید که تماشاچیان متوجه‌این‌موضوع نمیشوند . ولی برخلاف انتظار ، تماشاچیان بخصوص اهالی منطقه ولز نسبت باین‌موضوع‌شدیدا‌اعتراض کردند و مشکلاتی برای ادامه این نمایشنامه بوجود آوردند .

متصدیان دسته نمایش‌ناچارشدند که بوسیله مطبوعات از مردم‌استمداد جویند که هرکسی بتواند برای‌دسته نمایش تره فراهم کند در مقابل هر ۱۲ دسته تره دو بلیط لژ خواهد گرفت .

اولین شخصی که موفق بگرفتن بلیط های لژ شد ، یك کشاورز بود.

ریش کلید بهشت است

طبق آخرین آماری که تهیه شده ، کسانیکه به سن‌شصت‌سالگی‌برسند، بطور متوسط شش ماه وقت خودرا صرف ریش تراشیدن کرده‌اند . همین آمار نشان میدهد که تعدادتار های موئی که این افراد همه روزه میتراشند بالغ بر ۲۵۰۰ تار مواست. گذشته ازاین کارخانه های سازنده ماشین های جدید اصلاح روز بروز بر مقدار محصولات خود میافزایند زیرا تعداد علاقمندان باین‌وسائل‌روز بروز زیادتر میگردند .

ولی این حقیقت در زندگی‌گوه‌کی هونك نانوای چینی از اهالی سنگاپور صدق نمیکند . وی مایل است جزو پیروان «سیك » در آید و همانطورکه میدانیم افراد سیك بنا بدستور دین خود باید دارای ریش انبوه و بلند و پرپشتی باشند ولی هونك از این موهبت الهی محروم است و تنها آرزوی او آن است که ریش انبوه و پرپشتی داشته باشد .

اکنون بیش از شش ماه‌است‌که هونك در مقابل یکی از رجال‌مذهبی سیك نشسته و دعا وورد میخواند و از خدایان سیك میخواهد که‌ریش او را بلند کنند .

ولی صورت او هنوز حتی‌یك دانه ریش هم ندارد و بااینوصف هونك مایوس نشده و میگوید اینقدر دعاو نماز خواهم گذارد تا ریش من درآید ودر بهشت را برویم بگشاید .

نجات دختر

طبق نوشته یك روزنامه‌انگلیسی، بالاترین آرزوی ماموربن آتش نشانی آن است که یك دختر زیبا را از میان شعله های آتش نجات دهند و آنرا بغل کرده و بخارج ببرند !

چند روز پیش واقعه جالبی در لندن رخ داد و منجر بازدواج یك دوشیزه زیبا و یك مامور آتش نشانی‌گردید.

جریان قضیه از اینقرار بود که دختر زیبائی وارد حمام آپارتمان‌خود شد و هنگامیکه‌لخت شد و دروان‌رفت متوجه نردید که آب از لوله آب بسیار کم می‌آید . بهمین‌جهت‌انگشت خودرا داخل لوله کرد شاید آنراباز کند ولی انگشت وی در داخل لوله گیر کرد و پس‌از اینکه از بیرون آوردن انگشت خود مایوس شد فریاد را سرداد و تقاضای کمك کرد .

همسایگان هرچه کوشش کردند نتوانستند درب حمام را باز کنند و لذا بوسیله تلفن از اداره آتش‌نشانی استمداد خواستند ماموربن اداره آتش نشانی در محل حاضر شدند و یکی از ماموربن جوان بوسیله نردبام از پنجره وارد حمام‌شدوانگشت‌دختر را از لوله شیر بیرون آورد .

پستچی نیکوکار

مردم اهالی دهکده انونای فرانسه فقط موقعی متوجه خدمات نیکوکاری « لویسی باگینر » پستچی دهکده شدند که وی بدرود زندگی گفت.

لویسی پس از مرگ خود اشیاء زیادی بجا گذاشت که از جمله‌اخطار های مالیاتی بود که برای اهالی دهکده در سال میشد ولی پستچی آنها را بایگانی میکرد و توزیع نمی نمود .

تلفن جدید

دانشمندان موفق به ساختن تلفنی شده‌اند که بدون سیم کار میکند و صدا را بوسیله نوری غیر مرئی‌منتقل میسازد .

تلفن مزبور برای استفاده از فاصله نزدیك تا ۵۰۰یارد می‌باشد و در هر محلی که دو نفر در چشم‌اندازیکدیگر هستند می‌توان آنرا بکار برد نور غیرمرئی‌ازپنجره بسته نیز عبور میکند این تلفن باباطری کار می‌کند وبهای دو دستگاه آنها ۴۰دلار میباشد.

از همینجا بود که عشق شدیدی بین دختر و مامور آتش نشانی بوجود آمد و این عشق منجر بازدواج‌گردید.

معامله پایاپای

جالب ترین حادثه‌ای که تاکنون در تئاتر ها رخ داده مربوط به سال ۱۹۳۳ میباشد . در آن سال یك دسته تازه کار ، تئاتری در شهر ابنگدون در ایالت ورجینیا تاسیس نمود ولی پس از مدتی متوجه شدکه مردم علاقه‌ای به رفتن به تئاترنشان نمیدهند . بهمین جهت باین فکر افتاد که برای تشویق مردم معامله پایاپای کند .

بدنبال این تصمیم اعلام شد هر کسی که پول کافی برای خریدبلیط ندارد میتواند در مقابل عرضه‌داشتن کالا یا خدمات خود که مورد احتیاج دسته تئاتر است از برنامه های تئاتر استفاده کند .

در نتیجه آرایشگرها سرو صورت افراد دسته را اصلاح و پزشکان افراد دسته را معالجه و ذغال‌فروشان ذغال تئاتر را تامین و از بلیط های تئاتر استفاده میکردند .

زبانهای دنیا

طبق‌مطالعه‌ای که بعمل آمده معلوم شده مردم دنیا به بیش‌از ۳۰۰۰ زبان مختلف تکلم‌میکنند .دراین‌محاسبه‌فرق لهجه‌های‌مردم یك منطقه بحساب‌نیامده وممکن است بشر هنوز هم موفق بکشف بعضی از زبانها نشده باشد. بیش‌از دوهزار نوع‌زبان در دنیا وجود دارد که‌تعداد افرادی‌که‌بزبان‌های مزبور سخن میگویند از چند هزار و گاهی از چند صدنفر تجاوز نمیکند . مثلامردم گینه جدید به ۱۳۲ زبان صحبت میکنند ودر استرالیا یکصد زبان مختلف، وجود دارد و تعداد زبانهای که‌در قاره افریقا بدان تکلم میشود به‌پانصد زبان بالغ‌میگردد.

تعداد زبانهائی که متکلمین بآن‌ها از ۵۰ میلیون نفر متجاوز می‌باشد سیزده‌است وعبارتند از چینی (شامل لهجه‌های‌مختلف) که ۶۰۰ میلیون نفربآن سخن میگویند .انگلیسی ۳۰۰ میلیون نفر -هندوستانی (شامل‌هندی وارد و) ۲۰۰ میلیون نفر - روسی یکصدمیلیون نفر از ۲۱میلیون‌جمعیت روسیه اسپانیائی ۱۶۰ میلیون،آلمانی ژاپنی ،اندونزی هریك حدود یکصد میلیون ،فرانسوی ، پرتقالی،ایتالیائی عربی .بنگالی بیش‌از پنجاه‌میلیون است .

جدول

کلمات متقاطع

شماره ۱۶۹۶

۹ ۸ ۷ ۶ ۵ ٤ ۳ ۲ ۱

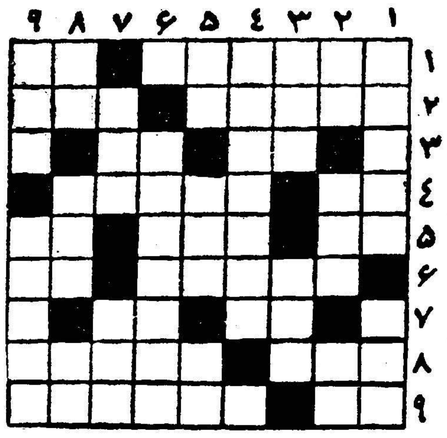

افقی: ۱- رنك رخسار دلداده هجران کشیده بدان ماند - فقط یکی ۲- از مدعیان خدائی! - پیچ‌سرکوفته ۳-دختر -البته اگرزیادترباشد موفقیت بیشتر بدست می آید ٤- نیم تنه شلیته - پاك نویس را از روی آن می‌نویسند ۵- یك مرحله بعداز تموع-سابقا کمیسیونش همیشه براه بود - نااستوار ٦- اگر آزادی‌نباشد زندگی نیز چنان است - بی‌بندوبار ۷- ازاسباب آرایشگری - غذای ساده ای است ۸- چراغ جهان افروز - اختلالی‌درامور دستگاه گوارش ۹- بکله‌اش بنگرید تا توقع طبابت نداشته‌باشید ! - ماکه‌جرات نداریم بنویسیم میگویند چه نسبت باصاحبخانه دارد .

عمودی: ۱- کافر بی‌دین- زیاد آب میکشد۲- اخوی‌ابوی- صفت‌ماهی‌هم میتواند باشد - ازاقوام نزدیك سرکه ۳- برسر مودار می‌نشیند نه‌کله‌کچل - هریکی‌از آن دونعمت دارد ٤- بیست وپنجم آذر ۵- بادی بود وسرش بباد رفت - کانون محبت خانوادگی هم هست - حرف ندا ٦- معروفترین و بزرگترین آن را هم اکنون درپیش دارید ۷- اگرهم باتار بنشیند صدائی نمیدهد - ضرب وجور ۸- همین قازگی ازآب درآمده است - ازمیوه‌های بسیار لطیف - یکی ازنت‌ها ۹- پول برایتر نیز یکی ازاقسام آن است- مونس قرقروی پیرزن.

حل جدول شماره ۱۶۹۵

افقی : ۱- انتقام - اش ۲-خولی - نی ۳- اد- زید - دو ٤- جیب-ماذون۵- ورا- نرخ٦- باقلا- هنك ۷-ین - موج -هم ۸- رك- افاق۹- دی -ناودان .

عمودی : ۱-اماج- بیرد ۲-دیوانگی ۳- تنج - برق ٤- قوز- آلمان ۵- الیم - اوفا ٦-میدان - چاو ۷- ذره- قد۸-اندوخته۹- شیون - کمان .

سخنرانی در باشگاه مهرگان

ساعت ۵ بعدازظهر سه‌شنبه بیست‌ونهم آذرماه جناب آقای

دکتر صدیق اعلم وزیر فرهنگ و استاد دانشگاه

تحت عنوان

«مشخصاتی چند از یک سازمان فرهنگی سالم»

در باشگاه مهرگان سخنرانی مینمایند .

نشانی : خیابان لاله‌زار نو - جنوب سینما کریستال - کوچه کاخ

بفرمائید سرسفره !

سوپر مارکت پارس

بقدری در تهیهٔ نیازمندیهای غذائی شما از نوع مرغوب وممتاز کوشش کرده‌است که ازاین پس باسربلندی وغرور وبدون هیچگونه ناراحتی خاطر میتوانید به مهمانان عزیز خود بگوئید: بفرمائید سرسفره !...

سوپر مارکت پارس

مقابل پمپ بنزین شاهرضا - خیابان وصال شیرازی

آ- ۳۵۳۱٤

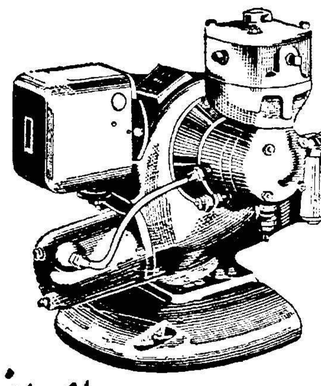

مشعل خودکار

ایلوماتیک

کاملترین وسیله سوخت

برای انواع مصارف صنعتی وشخصی

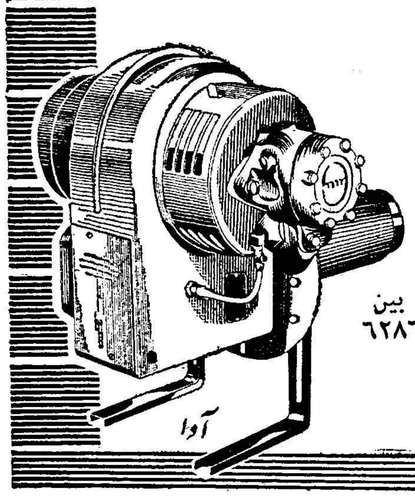

دیگهای بخار - حمام های عمومی وخصوصی - آشپزخانه - قنادی نانوائی - گرمخانه - شوفاژ

باندازه های مختلف وباحداقل مصرف نفت سفید یا گازوئیل

خیابان تخت جمشید- بین بهار وروزولت تلفن: ٦٢٨٦٣ تا ٦٢٨٦٧

شرکت سهامی ایران تکنو

OIL-O-MATIC

آوا

٦٢٨٦٧-

مژده بدارندگان شوفاژ سانترال

کارگاه فنی الکترو سوفاژ تحت‌نظرمتخصصین آزموده باتضمین کافی آماده برای نصب و تعمیرو سرویس شوفاژ سانترالهای شما می‌باشد . خیابان‌قوام‌السلطنه تلفن ۶۳۳٤۰

آ- ۳۵۲۸۰

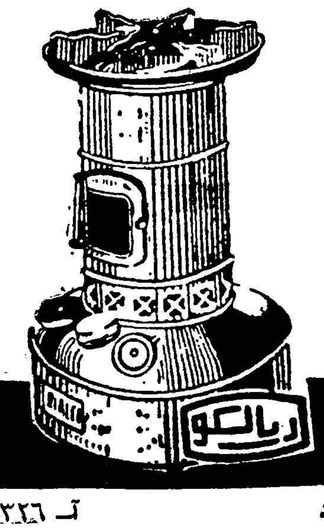

اجاق گردسوز شعله آبی ریالکو

نماینده انحصاری : شرکت بازرگانی مسعود . خیابان فردوسی ،کوچه بلژیك، ساختمان مسعود

آ- ۳۵۳۲٦

در فصل سرما

آسپیرین

«بایر»

ASPIRINE BAYER

آ- ۳۵۰۰۰

درسالن کانون بازنشستگان کشوری

ساعت ۵ بعد ازظهر چهارشنبه ۳۰ آذرماه جناب آقای علیمحمدمولانا سخنرانی جامعی دراطراف مشاهدات خود درباره مدارس انگلستان ایراد خواهند فرمود.

دبیر کل کانون - وزیری الهی

آ-۳۱۳۸۵

جناب آقای دکتر سید عبدالعزیز میرعمادی جراح‌عالیقدر رئیس بخش جراحی و رئیس بیمارستان وزارت‌راه

مراتب سپاسگزاری و قدردانی بی پایان خود را از زحماتی که درمورد عمل جراحی سنك کیسه صفرای اینجانب کشیدید بدینوسیله ابراز واز کارکنان بخش جراحی بیمارستان وزارت راه نیز تشکر و قدردانی مینمایم .موفقیت شمارا درادامه بخدمت هم‌نوع از خداوند متعال خواهانم .

سید مرتضی پور مرتضوی

آ-۳۱۳٤۱

زندگی خصوصی و سیاسی جان‌کندی و علل موفقیت او

جالب‌ترین و مستندترین کتابی که دربارهٔ رئیس جمهوری‌منتخب آمریکا تابحال نوشته شده است

این کتاب جامع از روز سه‌شنبه بطرز پاورقی در روزنامه ملیون ارگان رسمی حزب ملیون انتشار خواهد یافت .

خواندن این‌کتاب را به‌هرجوانی که به‌آینده خود فکر میکند توصیه می‌کنیم

آ- ۳۵۱۱۸ ۱-۳

اطلاعات اقتصادی

تفاوت بین آرزوها و امکانات

در مقاله گذشته خود گفتیم که سیاست اقتصادی کشوری را نمیتوان براساس اظهار نظر های سطحی و بی‌مطالعه و یاآنچه بفتتا فکر میکنیم‌مفید بوده و آرزودارم‌عملی‌گرددپایه‌گذاری‌نمودبقول‌پروفسور اشتوتزل جامعه شناس فرانسوی فرق است بین آنچه آرزو داریم عملی شود و آنچه امکانات اجرای آن میسر است .

کشوری که احتیاج فراوانی بتوسعه درتمام شئون اقتصادی‌دارد نمیتواند همه چیز را دریك موقع بدست آوردو محدودیت سرمایه و کادر فنی و عدم کفایت رشد اداری و اشکال نهادهای اجتماعی طبعا موانعی در راه حصول مقاصد و آرزوها ایجاد میکند ولی بنا به‌گفته فردریك هاربیسون کشور های کم توسعه قبل از آنکه راه رفتن رایاد بگیرند میخواهند بدوند و عجله‌ای در صنعتی شدن دارند و پیش از آنکه مراحل مقدماتی صنعتی را طی کنند میخواهند راهی را که کشور های صنعتی در طی یك قرن پیموده‌اند در ظرف مدت کوتاهی بپیمایند. درست است که پیشرفتهای کشور های صنعتی ماشین آلات حاضر و آماده‌ای در اختیار ما میگذارد ولی بکار انداختن این ماشینها آدم میخواهد و تشکیلات صحیح ، خیال باطلی خواهد بود که تصور کنیم باوارد کردن چند متخصص فنی مسئله حل میشود . همانطوریکه ارتش کشوری احتیاج به افسرانی در درجات و مراحل مختلف داردو افسران ارشد و درجه یك و دو گروهبان میخواهند صنایع نیز احتیاج به متخصصینی در تمام مراحل دارد ما هنوز یك طبقه‌گروهبانانی برای صنایع خود تربیت نکرده‌ایم و باوارد کردن متخصصین که افسران ارشد صنعتی هستند مسئله حل نمیشود .

بمنظور طرح ریزی اقتصادی صحیح و حصول حداکثر رشد اقتصادی ابتداء باید کلیه منابع انسانی و طبیعی و مادی کشور را بدقت مورد سنجش قرارداد و سپس بادرنظر گرفتن منابع فوق و امکانات اداری و اجتماعی تصمیم گرفت چه ترکیبی از فعالیتهای‌کشور رابا‌سرعت بیشتری بسوی رشد اقتصادی واجتماعی متعادلی سوق میدهد و قبلا نمیتوان براساس آرزوها و نظریات اتخاذ تصمیم نمود و آنرا در سیاست اقتصادی کشور ملحوظ داشت .

وقتی امکانات مالی و فنی محدود بود نمیتوان انتظار داشت که همه چیز در یك موقع‌عملی گردد هم صنایع سنگین در کشور ایجاد شود و هم صنایع مصرفی توسعه یابد هم تمام کشور پر از راه‌آهن و شاهراه گردد و هم جاده های فرعی دهات را بیکدیگر و بشهر ها متصل سازد و فرهنگ و بهداشت و خانه برای هر دهاتی و شهری فراهم آید .

آنهائیکه اهل حساب هستند و کارشان قضاوت سطحی نیست ابتداء کلیه امکانات و منابع و در عین حال احتیاجات مبرم کشور را درنظر میگیرند و پس از سنجش منابع هدفی را از لحاظ رشداقتصادی برحسب ارقام اتخاذ میکنند و سپس جهت رشته های‌مختلف‌کشاورزی و صنعتی و ارتباطی و فرهنگی و بهداشتی و غیره برنامه‌ای تنظیم میکنند و این برنامه ترکیب صحیحی از فعالیتهای اقتصادی است که‌با وقت و هزینه ودشواری کمتری کشور را بهدف مقصود میرساند و راه را برای مراحل بعدی رشد اقتصادی هموار تر میسازد .

میزان رشد اقتصادی را در عموم کشور ها مخصوصا کشور هائی که برنامه جامع اقتصادی دارند برقم ذکر میکنند وقتی میگویند که هدف برنامه دوم هندوستان اینستکه بین سالهای ۱۹۵۶ و ۱۹۶۱بطور متوسط سالیانه پنج‌درصد بدرآمد ملی اضافه کند و یا هدف برنامه سوم ایران اینست که سالیانه شش یا هشت در صد بدرآمد ملی اضافه شود در فکر افزایش تولید و درآمدند و مثلا فرهنك و بهداشت و خانه سازی و جاده سازی و رفاه اجتماعی رافراموش کرده‌اند زیرا اولا در هیچ‌کشور دموکراسی نمیتوان برفاه اجتماعی بی‌اعتنا بود و این امری‌است که مورد کمال علاقه شاهنشاه است ثانیا هیچ کشوری نمیتواند بتولید خود اضافه کند مگر آنکه‌افرادی سالم و بانشاط و تحصیل کرده و آزموده در فنون مختلف داشته باشد ودستگاههای دولتی و خصوصی درست کار کند و وسائل رفاه اجتماعی فراهم گردد . کارگر بیمار بیسواد که خانه و آشیانه‌ای‌نداشته باشد بتولید کمکی نمیکند و اگر جاده نباشد اصولا توسعه صنایع و کشاورزی میسر نیست دراینصورت وقتی که گفته میشود رشد اقتصادی ایران در طی برنامه سوم شش یا هشت در صد در سال درنظر گرفته شده طبیعی است که اولا میزان سرمایه گذاری دولتی و خصوصی که باید بکار افتد تاشش در صد رشد اقتصادی را بدست دهد پیش بینی شده ثانیا وسائل رفاه و رشد اجتماعی در آن‌ملحوظ گشته است .

دکتر مصطفی علم

تقاضای اعتبارات اضافی بایگانی میشود

میزان اعتبارات بانکی درپایان سال نباید از پایان شهریورماه سال‌جاری‌تجاوزکند

مرتبا تقاضا های طومار مانندی ببانکملی میرسد که در آن بعضی از تجار و اصناف و کسبه‌تقاضا میکنند بانکملی در سیاست اعتباری خود تجدید نظر کند و اعتبارات آنهارا بصورت سابق در اختیارشان بگذارد اما اداره اعتبارات بانکملی روی سیاست کلی بانك و برنامه تثبیت اقتصادی که اجرای قسمتهائی از آن بر عهده بانکملی گذارده شده نه تنها این اعتبارات را نمیتواند زیاد کند بلکه مرتبا سعی میکند اعتبارات تجار و بانکها را تجدید کند تا آنجا که در پایان سال جاری اعتبارات حد اکثر از پایان شهریور ۹۳ بیشتر نباشد .

یك مقام‌مطلع دربانك ملی به خبرنگارما گفت بیشتراعتبارگیرندگان تصور میکنند که اعتبار سرمایه آنها است و لذا از بانك توقع دارند که هنگام سر رسید اعتبار فقط سفته جدیدی از آنها قبول و اعتبار را بادریافت بهره تجدید کند درحالی که تجار و شرکتها باید دارای آن چنان وضعی باشند که قطع قسمتی از اعتبارات آنها تعادل کارشان را برهم نزند . اگر ملاحظه میشود که عده ای نمیتوانند بدون اعتبار بانکی تعادل خود را حفظ نمایند بواسطه آن است که دچار زیاده روی شده و کسانی هستند که تنها بعلت‌داشتن مختصری پول‌و عدم‌اطلاع ازجریانات تجاری و بامید اعتبارات بانکها وارد کارتجارت خارجی بخصوص واردات شده اند .

حد اقل کم کردن سرعت ازدیاد اعتبارات این است که کسانی که صلاحیت تجارت ندارند میدان را به نفع کسانی که به نفع خود و نفع اجتماع مشترکا توجه دارند و تنها متوجه منافع آنی نیستند خالی خواهند کرد .

بهوصورت تقاضا های رسیده به بانکملی برای‌ازدیاد وتجدیداعتبارات بایگانی میشود و سیاست اعتباری فعلی بانك حد اقل تا ۶ ماه دیگر ادامه خواهد داشت و در آن موقع نیز فقط در صورتی در این سیاست تجدیدنظرخواهدشدکه‌وضع‌کل‌اقتصاد مملکت‌ایجاب کندوشورای‌پول‌و اعتبار بخصوص آنرا تجویز نماید .

درمجمع عمومی بانك ساختمانی

سه‌وزیر برنامه خانه‌سازی را مورد مطالعه قرار میدهند

مجمع عمومی بانك ساختمانی بزودی تشکیل میشود طبق تصویب دولت‌وزارت دارائی‌ووزارت کشاورزی دو سهام دار ثابت و آقای دکتر اعتبار وزیر پست و تلگراف نماینده سوم دولت‌برای مجمع عمومی‌آینده انتخاب شدند قبلا قرار بود وزارت کشاورزی که تنها سهام دار ثابت بانك ساختمانی بود سهام خود را به وزارت دارائی واگذار کند اما بعد طبق‌تصویب دولت هر دو سهام‌دار ثابت بانك شدند .

مجمع عمومی‌که در آینده‌بسیار نزدیك تشکیل خواهد شد برنامه عملیات سال ۱۳۴۰ و بودجه پرسنلی آن بانك را باید تصویب کند . بانك ساختمانی درحال‌حاضر دارای چند طرح بزرك برای‌خانه سازی در دست دارد که بعلت عدم‌وجود اعتبار قادر باقدام آن نیست ممکن است درنارمك یك قطعه‌زمین بزرك دیگری برای ساختن خانه که از سیصد دستگاه فعلی بزرگتر باشد و یك طرح دیگر که محل آن هنوز بدقت روشن نشده در قسمت شمال شرقی تهران یا شرق‌شمیران بمرحله عمل گذارده شود . بهر حال هر دو این طرحها احتیاج به اعتباردارد وبانك ساختمانی حاضر است حتی این اعتبار را از قرضه بانکهای دیگر تامین کند بهرجهت بانك ملی با ضمانت وزارت‌دارائی اعتبار لازم را در اختیار بانك ساختمانی‌خواهد گذاردبانك‌ساختمانی در سال آینده قادر است بادریافت پیش قسط از کارمندان دولت که حداکثر سی‌درصد خواهدبود یکی از طرحها را برای کارمندان بمورد اجرا گذارد . آنچه که در مجمع عمومی آینده مورد مذاکره قرار خواهد گرفت برنامه عملیاتی است که در دست اجرا میباشد یاضرورت شروع آن وجود دارد در حال‌حاضر یك‌قسمت از کارهای بانك‌ساختمانی نظارت در شهر سازی کن است‌که تمام امور خانه سازی و شهرسازی زیر نظر مهندسین ناظر بانك ساختمانی انجام میگیرد . دفتر فنی بانك ساختمانی هم اکنون مشغول مطالعه طرحهای دیگری است که در برنامه های بعدی شهر سازی کن بمورد اجراء گذارده خواهد شد.

طرح تحقیق اقتصادغلات

طرح تحقیق در اقتصاد غلات‌ایران یکی از طرحهائی است که مورد تصویب کمیتهٔ مشورتی موسسه تحقیقات اقتصادی قرار گرفته ودر اطراف آن بررسیهای وسیع علمی بعمل خواهد آمد .

نظرباهمیتی که موسسه‌تحقیقات اقتصادی برای اقتصاد کشاورزی ایران وارتقاء سطح تولیدکشاورزی وافزایش درآمد کشاورزی وتامین مصرف داخلی ازراه افزایش تولید ملی قائل است. طرح تحقیق‌اقتصاد غلات میتواند بصورت بررسی‌مفید و موثری باحیاء حیات کشاورزی ایران کمك کند. آقای مهندس عطائی استاد دانشگاه ووزیر اسبق کشاورزی بسمت مدیر تحقیق‌معین شده وبرنامه خودرا برای تصویب بموسسه تقدیم کرده است . آقای دکتر کیهان استاد اقتصاد دانشکده حقوق از طرف موسسه برای نظارت برطرح تحقیق مزبور تعیین گردیده است.

شرکتها

*شرکت تهران گازبامسئولیت محدود برای انجام کلیه امور بازرگانی صادرات و واردات و حق‌العمل‌کاری باسرمایه یکمیلیون ودویست وشصت هزارریال به مدیریت آقایان اسحق دیلمانی و فرج‌اله‌دیلمانی تشکیل گردید.

*شرکت فلزآور با مسئولیت محدود برای انجام کلیه امور بازرگانی وواردات ماشین آلات و ابزار آلات صنعتی و حق‌العمل ـ کاری باسرمایه یك میلیون ریال بمدیریت آقایان منصور تیموریان و محمود تیموریان تاسیس شد.

چندخبر اقتصادی

چهارمین جلسه کنفرانس رؤساء کشاورزی

درچهارمین جلسه کنفرانس‌روسای کشاورزی مهندس خدیوی رئیس بنگاه اصلاح بذر راجع به‌بذرچغندر سخنرانی کرد وگفت موسسه‌ای که وی ریاست آن رابرعهده دارد بذر اصلاح شده تهیه ودر اختیار زارعین میگذارد وسعی میکند تمام بذرهای کشور اصلاح شود.

سپس مهندس منیعی بیاناتی در اطراف اراضی کرمان واستعدادآن منطقه ولزوم عمران این استان‌بیان کرد. بعد آقای مهندس دهبان رئیس کشاورزی خوزستان‌ازشرایط سخت‌وامهای کشاورزی انتقادکردو تقاضا نمود که دراین موردتجدید نظر بعمل آید. مهندس مشیر فاطمی معاون وزارت کشاورزی نیز دراین جلسه نطقی ایراد و شرحی ازشرایط وام بانك کشاورزی بیان کرد وگفت بهره بانك کشاورزی بیش‌از ۶درصد نیست. درپایان‌نیز مدیر عامل بنگاه خالصه در باره خالصجات وبرنامه تقسیم آن‌ودهات تقسیم شده‌مطالبی‌ایرادکرد وبرنامه آینده تقسیم خالصجات را تشریح نمود.

جهان اقتصاد

۱ر۱۱۴میلیون دلار وام به هند

دهلی نو ـ بزرگترین قرارداد کمك آمریکا به یك دولت خارجی روز پنجم دسامبر جاری در دهلی نو با دولت هند بمبلغ ۱ر۱۱۴ میلیون دلار بامضاء رسید.

بقرار اطلاع واصله سه قرارداد دیگر نیز برای کمك آمریکا به هند در دست تهیه است که وقتی آنها هم بامضاء شود جمع کل‌کمك های اخیر آمریکا به هند بالغ بر تقریبا ۴۲۳ر۳ میلیون‌دلار خواهدبود. نمایندگان هر دو دولت هنگام‌امضاء قرارداد اظهار خشنودی کردند که بدین وسیله به صنایع هندبخصوص پولاد و آهن و برق و راه آهن آن کمك لازم صورت گرفته است.

بازرگانی مراکش و شوروی

فرانسه ـ امروز یك‌موافقت نامه بازرگانی بین مراکش و شوروی بامضاء رسید . روز دوم دسامبریك هیئت بازرگانی از طرف شوروی رهسپار رباط پایتخت مراکش شدو پس از ۱۳ روز مذاکره سر انجام موافقت نامه‌ای بین دو دولت بامضاء رسید . بموجب این موافقتنامه شوروی محصولات نفتی آهن سفید و محصولات آلومینیومی به مراکش صادر کرده و در مقابل گندم ، کشمش و مویز وارد میکند.

آگهی بهره‌برداری از اختراع

بریستول لابوراتوریز اینکورپوریتد صاحب اختراع مربوط به Antibiotic Product, Antibiotic Salts and New Antibiotic Product

که درایران تحت شماره ۲۲۹۶ به ثبت رسیده است بهره‌برداری از اختراع مزبور را باشخاص ذیعلاقه پیشنهاد مینماید برای کسب اطلاع بیشتر بشرکت مزبور

Bristol Laboratories Inc. P.O. Box 657, Syracuse 1, New York, U.S.A.

مراجعه فرمایند . آ ـ ۳۱۳۸۷

لطفا یادداشت فرمائید

سرویس مجهزجنرال همیشه برای نصب «تعمیر» دادن هرگونه اطلاعات و راهنمائیهای لازم درمورد **بخاری وآبگرم کن‌های جنرال** آماده بخدمت است.

آدرس ـ شاهرضا خیابان دبیرستان البرز ـ تلفن ۴۷۴۸۹ آ ـ ۳۵۲۷۰

نام پارچه

چادری

ازکلمه

TEIJIN

ACETATE

1410 FAILLE!

آمده‌است

پارچه‌های عالی ماکه دارای رنك روشن استجنس بسیار مرغوبی است‌که تمام شرائط یك پارچه چادری خوب را دارا میباشد.

- سبك
- ابریشمی
- ضد بید وضد کیك
- دافع چرك وکثافت

اگر ازقیمت‌ها مطلع باشید خریدی بهتر ازاین نمیشود

Teikoku Rayon Co., Ltd. که خلاصه آن کلمه "TEIJIN" است ـ اولین مبتکر ساختن فیبر مصنوعی ازچهل سال قبل میباشد. امروز نیز هنوز دراین مو ضوع سرآمد همگان است.

کوشش مداوم عده‌ای ازافراد خبره وباکفایت در خلال سالهای متمادی همراه باتوسعه تکنیك این هنر در خارج باعث شده‌که "TEIJIN" عالیترین‌فیبر های شیمیائی باسامی زیر تهیه نماید.

"TEIJIN Tetoron" (فیبر پولیستر)
"TEIJIN Teviron" (فیبرکلورایدپولی‌ونیل)
"TEIJIN Rayon"
"TEIJIN Acetate"

برای دریافت کاتالوك مصور به آدرس زیر مکاتبه فرمائید.

TEIJIN **TEIKOKU RAYON CO., LTD.**

EDOBORI-MINAMIDORI, NISHI-KU, OSAKA, JAPAN

CABLE ADDRESS: TEIJIN OSAKA

آ ـ ۳۴۸۵۰

ارز

بازار ارز جریان عادی دارد و نرخها تغییراتشان جزئی است زمینه پونداسکناس در بازار آزاد کم و معامله روی آن کم بود بهای انواع ارز در بازار آزاد تا آخرین اطلاع بدینقرار بوده است :

دولار نقد ۸۱ ریال تلگرافی ۸۰ر۷۵ ریال پستی ۸۰ر۵۰ پوند تلگرافی ۲۲۷ ریال پست ی۲۲۶ ریال مارك اسکناسی ۱۹ر۵۰ ریال حواله ۱۹ر۲۵ فرانك فرانسه اسکناس ۱۷۰ ریال حواله ۱۶۸ ریال هزار لیر ایطالیا نقد ۱۳۰ ریال حواله ۱۲۹ ریال لیره ترك اسکناس بزرگ۶ر۵۰ ریال حواله ۶ر۷۵ ریال روپیه‌پاکستان ۱۱ر۶۰ریال روپیه هندوستان۱۲ر۵۰ ریال

مسکوك طلا

بازار مسکوکات طلا در بازار آزاد وضع عادی دارد ـ نرخ ها تغییر زیادی نکرده اند ـ بهای انواع‌مسکوك تا آخرین اطلاع بدینقراربوده است:

پهلوی ۷۰۸ ریال نیم پهلوی ۳۶۰ ریال ربع پهلوی ۱۸۲ ریال ژوژ قدیم ۷۷۰ ریال ژوژ جدید ۵۸۰ ریال لیره عثمانی قدیم ۶۶۰ ریال لیره عثمانی جدید ۵۰۰ ریال پانزده مناتی ۱۴۰۰ ریال ده مناتی ۱۰۰۰ ریال پنج‌مناتی ۳۹۵ ریال بیست دولاری ۲۳۵۰ریال دولار مکزیکی ۳۷۵۰ ریال شمش‌طلا مثقالی ۴۳۰ ریال نقره قدیم ۱۰۷ ریال نقره جدید ۲۳ر۵۰ ریال

ورودوخروج کشتیها

بطوریکه سازمان‌بنادر وکشیترانی اطلاع میدهد .

ورود و خروج کشتی ها به بنادر ایران تا آخرین تاریخ بدینقرار می باشد :

*کشتی‌تجارتی «لوترکرك»هلندی روز ۲۳ر۹ از بندر بوشهر خارج گردید .

* کشتی تجارتی «شوان فلس» آلمانی روز ۲۴ر۹ ببندر بوشهر وارد شد .

* کشتی تجارتی «کازاغستان» روسی روز ۲۵ر۹ از بندر پهلوی خارج گردید .

* کشتی های تجارتی «کنکولند» سوئدی و «سیتی‌آف کراچی»انگلیسی روز ۲۴ر۹ از بندر آبادان خارج شدند .

* کشتی های تجارتی «وست‌ـ وردون» هلندی و «کندان فلس» آلمانی روز ۲۵ر۹ به بندر آبادان وارد شدند.

* کشتی های تجارتی «استارارك تورای»پاناماتی و«خوزستان»انگلیسی روز ۲۴ر۹ ببندر خرمشهروارد‌شدند

HENSCHEL

دیك بخار تمام اتوماتیك هنشل

از ۳۰۰ تا ۳۰۰۰ کیلو ـ از۱۲ تا ۲۵ آتمسفر فشار

برای کارخانجات ـ دستگاه تهویه ساختمانها وغیره

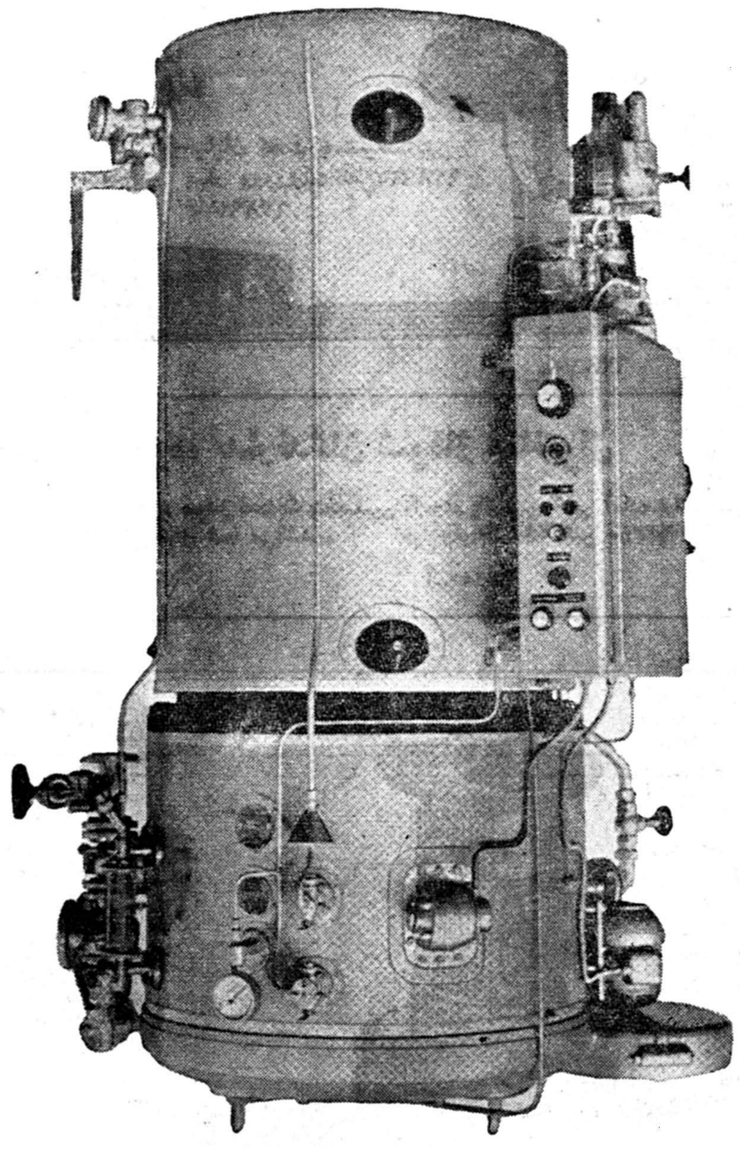

نماینده‌انحصاری: کمپانی هنشل ـ خیابان اکباتان ـ تلفن۳۲۱۵۸

آ ـ ۳۵۳۲۰

نوشته: دکترامیر ناصر معزی

نوآموزان این مملکت را برای پشت‌میز نشینی تربیت نکنید

کرسی آزاد

تعلیمات ابتدائی باید باین طریق اصلاح شود:

۱ـ معلم مدارس ابتدائی باید بداند که سیستم مکتب بازی خانم باجیهای زمان قدیم از ارزش‌افتاده و با کتك و ایجاد رعب و ترس در بچه نمیتوان بروحیه او مسلط شد. اگر من بجای وزارت فرهنك بودم استادان تعلیم و تربیت دانشگاه را برای تدریس د رمدارس ابتدائی میبردم.

۲ـ وزارت فرهنك و اولیاء امور بایدهرچه‌بیشتربرای دلخوشی صنف زحمتکش و شریف‌معلم همت گمارند وبوضع حقوق آنها سرو سامان بدهند بطور کلی باید با این طرز فکر مبارزه شود که معلم مدرسه ابتدائی در اجتماع قرب و منزلتی نداشته باشد. تا وقتی به صنف‌معلم که زمینه پرداز طرح اصولی روحیه نوباوگان این مملکت هستند بانظر فعلی نگاه میکنند کار همینطوراست که می بینیم.

۳ـ برنامه‌تدریس مدارس‌ابتدائی باید جوری باشد که از اول بچه دارای حس اتکاء بنفس بار آید. متخصصین تربیت باید درك کنند کودك چه ذوق و استعدادی دارد و در چه رشته‌ای از فنون می تواند نبوغ خود را ظاهر سازد. برنامه مدرسه باید علاوه بر آنکه خواندن و نوشتن و تربیت صحیح رابه کودك می آموزد مقدمات کار های دستی و حرفه‌ای و صنعت امروزی دنیا را راهنمائی کند و بطرز عملی بسته بذوق و سلیقه هر یك پایه هنر و صنعت را در کودك بوجود آوردتا در آینده فرد بی هنر و سرباری که فقط ادعای پشت میز نشستن داشته باشد بار نیاید. لوس وبچه ننه‌گی، بی هنری و گنده دماغی که دراکثر نو جوانان وجود دارد همه در اثر نقص تربیت اولیه‌وعدم توجه بهنرمند بار آوردن آنهاست و این جز جنایتی به مملکت و خود طفل نخواهد بود. اگر کودکان‌ما طبق برنامه صحیح تحت تعلیم واقع شوند چه احتیاجی است که امروز اداره رادیو در برنامه جوانان هرروز با یك نفر آدم باصطلاح موفق مصاحبه کند و در خاتمه مصاحبه نتیجه بگیرد که جوانان از پشت‌میز نشستن موفق نمیشوند و باید بکار های تولیدی و صنعتی بپردازند. اینها فقط د راثر نقص تعلیمات ابتدائی وعدم تشخیص و عدم‌پرورش نبوغ و استعداد های اطفال است.

عدم برنامه صحیح و تعلیم اولیه استعداد ها را در وجود کودکان میکشد و از طرف دیگر احتیاجات مادی آنها را بسوی مادیات‌هم می‌کشاند و فرصت تحقیق دقیق نمی‌دهد. در عوض سیستم تعلیماتی ما کودکان ننر و لوس و بچه ننه بار می آورد که حتی اگر در سن ۳۰ سالگی روزی خانه بی کلفت و نوکر بماند قادر نخواهند بود دربرای سد جوع یك بشقاب سالاد یا یك نیمروی ساده درست کنند چه‌رسد باختراع و اکتشاف تمام این فوفول ها که‌ساعات تعطیل مدارس دنبال عشق بازی با افول خانم ها توی خیابان پرسه میزنند دچار سرگشتگی نقص تعلیمات ابتدائی هستند بنابراین برنامه باید در مرحله اول اصلاح شود و بدست آموزگاران آزموده اجرا گردد.

۴ـ نصف بلکه‌سه‌چهارم مسئولیت نقص تعلیمات ابتدائی کودکان ماگردن پدر و مادرهای بی‌فرهنك است که یادر اثر فقر مادی یاعدم آشنائی باصول آموزش وپرورش به وضع اخلاق وروحی کودکان نمیرسندو بامحیط مدرسه همکاری نمیکنند. انجمن های خانه و مدرسه برای همین منظور بوجود آمد ولی متاسفانه بیشتر فانتزی بود وسنبل شد. برای رفع این نقص با تمام وسائل باید به‌پدر ومادرها فهماند که‌اگرچه درعین فقر بسر میبرند بسرنوشت کودکان خودعلاقمند بوده وبوسیله انجمن های خانه و مدرسه دائما در وضع تحصیلی و تعلیماتی او نظارت کنند بی‌علاقگی به‌سرنوشت کودك تولید دلسردی توان فرسائی دراجتماع ما میکند بازهم باین خوبی پیانو میزند!»

روز بروز

ارقام سخن میگویند

«آنتونیواردونز» گاو باز معروف اسپانیائی بیلان کارخودرا در طول‌مدتی که‌گاوبازی میکند باین ترتیب انتشار داده است: در۲۷سالگی ودرعرض ۹ فصل گاوبازی، ۱۲۵۰ گاورا کشته، ۱۴باز زخمی شده‌و۲ میلیارد و ۳۵۰ میلیون فرانك قدیم فرانسه (معادل سیصد وپنجاه میلیون ریال) پول‌بدست آورده است.

بیچاره پیانیست!

«ژان‌کاسادسوس» پیانیست‌معروف میگوید: «در تلویزیون، کنسرتوبرای دست چپ »اثر«راول»را اجرامی‌کردم. شنیدم که یکی اززنهای تماشاچی با تاسف میگوید:

ـ«طفلکی» چه جوان بااستعدادی است؟ بااینکه‌دست‌راستش فلج‌است بازهم باین خوبی پیانو میزند!»

برغم وضع آشفته کنگو مقدمات جشن میلاد‌مسیح دراین کشور زودتر از نقاط دیگر فراهم شده‌است.

این عکس یك اروپائی را نشان میدهد که‌خود رابصورت بابانوئل در‌آورده دریك‌اردوگاه‌نزدیك لئوپولدویل هدایای عیدرا بین کودکان بومی‌تقسیم میکند. اردوگاه مذکور توسط‌اعضای سویسی صلیب‌سرخ درکنگو اداره میشود.

دزدزنان

درشهر شیپال (فرانسه) زنان جرات نمیکنند پس‌از غروب آفتاب ازمنزل خارج شوند

درشهر کوچك شیپال واقع در وشر (فرانسه) شبهازنان جرات‌نمی کنند از منازل خود خارج شوند. زیرا همه از راننده یك اتومبیل کوچك که یکی از دختران این شهربنام «مارگریت شولر» ۱۹ساله راربوده است دچار وحشت میباشند

خانواده این دختر ونامزدش‌مدت چهارروز است که خوا ب‌و خوراك ندارند چندروز قبل مارگریت برای دیدن مادر بزرگش که در اطراف شهر کوچك شیپال ساکن است‌رفت ولی تاکنون از او خبری دردست نیست گفته میشود که مارگریت رایکنفر جانی بنام که اتومبیل کوچکی دراختیار دارد ربوده است وباحتمال قوی اورابقتل رسانده. هویت قاتل هنوز روشن نشده ولی گفته میشود که او تاکنون چند دوشیزه رادر نقاط مختلف ربوده است وپس‌از اعمال منافی عفت‌آنها رابقتل رسانده

پلیس فرانسه اینك در جستجوی این‌جانی که هدف اوربودن زنان است میباشد ولی تاکنون موفق به شناسائی جانی نشده‌است.

پس‌از ربوده شدن مارگریت‌وحشت درشهر کوچك شیپال حکمفرما است وزنان جرات نمیکنند پس از غروب آفتاب تنهااز خانه خارج شوند.

شهرداری و مردم

بحث آینده

کرسی آزاد

امروز پس‌از دوازده سال تحقیق اعلام شد:

کاریل چسمان بی گناه بوده است!؟

همه چیز از هیچ

امروز دو نفر امریکائی که هنوز نام آنها افشا نشده است پس ازشش ماه کوشش و تحقیق طی گزارشی‌که تهیه کرده‌اند اعلام نمودند کاریل چسمان محکومی که دوازده سال‌پس از محکومیت اعدام گردید بی‌گناه‌بوده است.

تقریبا اکثریت مردم دنیا باجریان پرونده پر سرو صدا و تاثرانگیز چسمان آشنائی دارند

دوازده سال قبل وحشتی‌سراسر ایالت کالیفرنی را فرا گرفته بود. عشاق هنگامیکه در داخل اتومبیلشان زیر آسمان پرستاره کالیفرنی گرم صحبت بودند ناگهان چراغ قرمز محفل آنها را درهم میریخت، عشاق ابتدا تصور میکردند نور قرمز از چراغ پلیس است ولی لحظه ای‌بعد مردی در حالیکه طپانچه ای در دست داشت آنها را مورد تهدید قرارمیداد. و بقیه داستان بهیجوجه رمانتیك نبود.

در کالیفرنی تجاوز مسلحانه مرك بدنبال دارد بدینجهت باوجود دوازده سال مبارزه سرانجام کاریل چسمان در اطاق گاز زندان سان‌کانتن اعدام شد. پس از اعدام چسمان دو نفر امریکائی که هنوزنام آنها افشانشده است و از مامورین تجسس و تهیه گزارش میباشند شب و روزباکوشش طاقت فرسا پرونده‌ای تهیه کرده‌اند که دال بر بی‌گناهی چسمان میکند.

اینك نکات اساسی این پرونده

۱ـ پلیس بارها اعلام کرد که جنایات راهزنان چراغ‌قرمزبابازداشت چسمان خاتمه یافت در حالیکه این دو نفر امریکائی در بایگانی پلیس علائمی بدست آورده اند که دوازده جنایت با چراغ قرمز پس ازبازداشت چسمان نیز صورت گرفته.

۲ـ چسمان در آستانه اعدامش نام حقیقی راهزن چراغ قرمز راافشاء کرد وی گفت چارلی ترانووا راهزن چراغ قرمز بوده‌است.

اما چرا چسمان دوازده سال نام او را افشاء نکرد؟ زیرا وی از زندگی دخترش

که اینك دوازده سال دارد ترسناك بود و میترسید که چارلی ترانووا حیات دخترش را بخطر اندازد.

۳ـ پس از اعدام چسمان همسر ترانووا (که اینك از شوهرش جدا شده) اعلام کرد راهزن چراغ قرمز هنوز زنده‌است و من او را میشناسم همسر چارلی ترانووا اضافه نمود اینك شواهدی در دست من میباشد که دال بر بی‌گناهی چسمان میکند. فردای آنروز خانم ترانووانامه‌ای دریافت کرد که در آن نوشته شده بود آنچه که از چارلی ترانووا میدانی فراموش کن در غیراین صورت شما پشیمان خواهید شد.

از آن زمان به بعد خانم ترانووا پنهان شده‌است.

دو نفر امریکائی‌بادر دست داشتن این شواهد و دلایل دیگری مدعی هستند که چسمان بی‌گناه بوده‌است بدینجهت باوجود آنکه چسمان اعدام گردید معذالك ماجرای چسمان تازه آغاز شده و مورد توجه محافل‌قضائی امریکا قرار گرفته است.

آیا بزودی رسما بی‌گناهی چسمان اعلام خواهد شد؟

پاسخ این سئوال راتحقیقات‌بعدی کسانی که دقیقا پرونده چسمان را مورد مطالعه قرار داده‌اند میدهد.

دور و نزدیك

مصرف بستنی

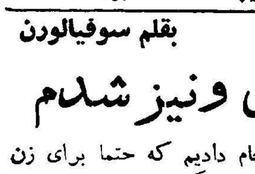

مردم سراسر آمریکا در سال ۱۹۵۹ مقدار پانصد و هفتاد وهفت میلیون گالن بستنی مصرف کردند. یعنی هرشخص بطور متوسط۱۸۶ گالن بستنی درسال ۱۹۵۹ خورده است.

سیاستمدار آهنك‌ساز

«چارلز دلوز» معاون رئیس‌جمهور اسبق ایالات متحده امریکا درسئال ۱۹۰۱ برای قطعه شعری ازساخته، های «کارل سیگمن» آهنگی ساخت. درسال ۱۹۵۸ این آهنك معروفیت و محبوبیت زیادی یافت و بنام‌همه بازیچه» است مشهور شد.

مکتشف قطب جنوب

آیا میدانید که «رولدالندسیون» مکتشف قطب جنوب در منتها الیه منطقه شمال اروپا در کشور نروژبدنیا آمده است؟!

چندساله شدند؟

درماه نوامبر امسال: «پترتونزند» ۴۶ساله، «شارل‌لیندنبرك» ۵۸ ساله، ژنرال‌دوگل ۷۰ساله و«کلوزو» کارگردان معروف ۵۳ ساله شدند.

سیزدهمین ستاره

ـ۱۶۴ـ

درد میکرد نمی‌توانست تندراه برود.

عده‌سوارها زیادبود. مردی که در پیشاپیش آنها حرکت می کرد یکسر بطرف آقای جیمی رفت و شنیدم که از او می‌پرسید که ایشان سرپرست خانواده هستند؟آقای جیمی جواب دادند که اینجا منزل برادرش است و میلز برادراو بشهر رفته است .مردی که سردسته سواران بود فریاد زد:

ـپس معلوم میشود آقای میلز هم مانند «سامت» به‌کارولین شمالی رفته است تا باشورشیان بر علیه سربازان پادشاه بجنگند.

آقای جیمی گفتند که ایشان شخصی را بنام «سامت» نمی شناسند وبرادر شان به چارلستون رفته تانامزدش را به «بلوود» بیاورد، وبعلاوه آنها بعنوان اسیر آزادشده تلقی میشوند.

سواران فریاد کشیدند که «اسیر آزاد شده»معنی ندارد وهمه باید برضد دشمنان پادشاه بجنگند.

سردسته سواران باردیگر فریاد برآورد:

دـروغ‌میگوئی. میلز مانند سامت به کارولین فرار کرده‌است دراین صورت با او نیز باید مانند سامت رفتار کنیم و حالا بلائی بسر او خواهم آورد تابداند که خیانت به پادشاه انگلستان چه سرانجام شومی دارد. شنیدم که آقای میلز باعصبانیت فریادزد وگفت نه او و نه برادرش هرگز بخاطر پادشاه انگلیس برعلیه آمریکائیها جنك نخواهند کرد. در همین‌وقت صدای تیری بلند شدو آقای جیمی بزمین افتاد.

من باعجله خودرا بکنار آقای جیمی رسانیدم و خواستم به او کمك کنم ولی سواران هرجاسیاه‌پوستان‌را می‌دیدند آنها را دستگیر می‌کردند و پای آنها رامی‌بستند یکی از مردان سبز پوش بسراغ من آمد ولی من بابیل ضربه مهلکی برسرش نواختم که نقش زمین شد. دراین هنگام سواران داخل ساختمان شده بودند خانم بثاتریس رادیدم که نزدیك جیمی بزمین نشسته و سرش را روی سینه او گذاشته است.

درهمین موقع مردان سبز پوش از اطاق هابیرون ریختند هر یکی از آنها چیزی از اسباب و اثاثیه خانه‌را بدست گرفته وبعضی ها بطریهای مشروب راپی درپی خارج میکردند و سر آنها را باز کرده سرمیکشیدند.

ـ۱۶۵ـ

یکی از مهاجمین میخواست دوباره مرابگیرد، من باز پابفرا گذاشتم ودر کلبه‌ای مخفی شدم. اماعده زیادی نیز غیر از من در کلبه هاپنهان شده بودند. افراد تارلتون برای آنکه سیاهان رامجبور کنند که ازپناهگاههای خود خارج شوند تمام کلبه هارا آتش زدند هنگامیکه من از مخفی‌گاه خود خارج شدم دیدم که اصطبل، درختان باغ و ساختمان خانه درمیان‌شعله‌های آتش‌می سوزد بطرف ساختمان دویدم دیدم یکی از سواران بازوی‌خانم «ادری» را گرفته و از سرسرا بخارج می‌کشد ولی خانم فریاد می کشید و التماس میکرد که او را بحال خود بگذارند تا بچه‌اش را از کام آتش خارج کند. مرد سبز پوش می‌گفت که بچه خانم «ادری» در میان شعله های آتش سوخته و از بین‌رفته است و اگر او داخل شود بدون شك بسرنوشت کودکش دوچار خواهد شد.

ولی خانم ادری نمی‌توانست خود را از دست آن مرد سنگدل نجات دهد و با شتاب میان شعله‌های داخل ساختمان گردید.

«دیگر هیچکس جرات نکرد بدنبال‌او برود زیرا آتش تمام قسمت های ساختمان را فراگرفته و شعله های آن از پنجره ها خارج‌میشد.

«باز دیدم افراد «تارلتون» از سیاهان صحبت میکنند. اکنون دیگر همه آنها مست بودند.»

شنیدم که یکی از آنها میگفت. «این سیاهان را در جزایر اطراف به قیمت خوبی می‌خرند و با فروش آنها پول خوبی به جیب خواهیم زد.»

«من از شنیدن این صحبت ها چنان دوچار ترس شدم که تا لحظه‌ای نتوانستم از جای خود تکان بخورم‌ولی‌چون بعاقبت کاراندیشیدم دیدم جز فرار چاره دیگری ندارم. با سرعت تمام شروع به دویدن کردم ناگهان فریاد دلخراشی پاهایم را سست کرد و در جای خود میخکوب شدم.

روی خود را برگردانیدم دیدم خانم ادری در حالیکه کودك‌خود را در بغلش فشار میداد میخواهد از میان دود و شعله های آتش که تمام ساختمان رافراگرفته بود از یکی از پنجره ها پائین بپرد.

لحظه‌ای جلو پنجره ایستاد وناگهان خود را با بچه‌اش بخارج پرتاب کرد. وقتی بزمین افتادند کوچکترین حرکتی‌نکردندومادروفرزند

ـ۱۶۶ـ

درهمانجا جان بجان آفرین تسلیم نمودند.

«باز شروع بدویدن کردم بنزدیك درختان پشت‌باغ‌رسیدم دیگر نفسم قطع شد و خود را بزمین انداختم.

از دور شعله های آتش و ستونهای دود را میدیدم ولی دیگر نمی‌توانستم از جای خود بلند شوم نمیدانم تا چه مدت باینحال ماندم. مثل اینکه مدتی بیهوش شده بودم زیرا وقتی چشم باز کردم سکوت مرگباری همه جا را فراگرفته بود. از جای خود برخاستم و بسوی ساختمان براه افتادم.»

افراد تارلتون هرچه خوراکی بود با خود برده بودند. هنوزدود از گوشه و کنار ساختمان بلند بود و «بلوود» بیك قبرستان حقیقی تبدیل شده بود.

«خانم بثاتریس را دیدم که با لباسهای نیم سوخته و پاره شده مانند شبحی در میان خرابه‌ها میگشت از دیدن من سخت متعجب‌شد وبنزدم آمد ولی زبانش گرفته بود و تا مدتی نمی‌توانست حرف بزند پس ازآن دو نفری برسر جسد آقای جیمی نشستیم خانم بثاتریس به سخن درآمد و گفت کسی که بسوی جیمی تیراندازی کرد دیگر مجال نداد و در همان لحظه اول کار او را ساخت.

ادری و کودك معصومش پس از پریدن از پنجره جان سپردبودند. خانم بثاتریس جسد آنها را به سوی باغچه کشیده و میخواسته است با دست خود در گودالی دفن کند ولی توانائی و قدرت این کار را نداشته است.

«من بلافاصله دست بکار شدم و با بیل قبر ها را آماده کردم. ابتدا جسد خانم ادری و کودکش را در چاله‌ای که کنده بودم قرار دادم‌وسپس جسد آقای جیمی رابخاك سپردم.

خانم بثاتریس مانند مجسمه در جای خشك شده و این منظره غم‌انگیز را نگاه میکرد.

«پس از آنکه جسد ها را زیر خاك دفن کردم و خانم بثاتریس خودرا روی قبر آقای‌جیمی انداخت وهرچه کردم نتوانستم او را از جای خود بلند کنم.

قلبش از حرکت باز مانده بود و کوچکترین اثر حیات در او دیده نمیشد

بله‌خانم بثاتریس نیزباین ترتیب جان‌بجان آفرین تسلیم کرد.

زندگی و عشق من — بقلم سوفیالورن

برنده فستیوال ونیز شدم

درهمین اوقات بود که من وکارلو تصمیم گرفتیم خانه زیبائی‌درجنوب فرانسه، در محلی که فاصله چندانی باکاخ آقاخان نداشت خریداری کنیم.

وقتی من تصمیم به ملاقات با آقاخان گرفتم مادرم مدت‌سه‌ساعت تمام به مرتب کردن موهایم‌پرداخت ولی این مسائل بهیچوجه‌نمیتوانست توجه مراجلب کند. دلم‌برای‌ایتالیا لك‌زده بود. هرشب من وکارلو در حالیکه بازودر بازوی یکدیگر داشتیم در خیابان های «کت‌دازور» قدم زدیم و حرفهایمان درباره‌آینده ومسائل و مشکلاتی‌که در پیش داشتیم تمامی نداشت.

همیشه یك سئوال در برابرمان بصورت لاینحل خودنمائی می‌کرد «آیا امکان دارد که باردیگر به ایتالیای محبوب برگردیم وبموزیك دلنشین کشورمان گوش دهیم؟

اندکی بعد ماکمی بسوی راست منحرف شدیم و در همسایگی خانه‌ای که درجنوب فرانسه‌داشتیم در ناحیه بوزگن‌استوك سویس نیز ویلای زیبائی خریداری کردیم.

از این ویلا کارلو مرا همراه خود به گذرگاه کوهستانی «سن گودار»می آورد و من ازآنجاچشم انداز کشورم ایتالیارا از دورتماشا میکردم و حسرت میخوردم. ایتالیا مال مانبود، هنوز ایتالیا بما تعلق نداشت.

باوجود این چند مسافرت به‌پاریس انجام دادیم که حتما برای زن و شوهری که درتبعید بسر می‌بردند مسافرت های خوبی محسوب میشد.

بخاطر می‌آورم یك روز آفتابی، هنگام عصر برای امتحان لباس‌های تابستانی جدید خود به سالن «نیتاریسی» رفته بودم دستور داده بودم لباسهای تابستانی مرا نسبتا گشادبدوزند ولی‌هنگامیکه آنرابتن کردم و خواستم زیپ لباس را بیاندازم و لبه زیپ‌ها باناله‌بیکدیگر نزدیك شد و سپس در حالیکه تحمل گوشت‌های جمع‌شده اندام مرامیکرد از یکدیگر جدا شد و لباس جرخورد. بطرز وحشتناکی چسبان قشده بودم واز این رو تصمیم گرفتم بلافاصله رژیم‌بگیرم.

دراوائل سال ۱۹۵۸ مابه‌هولیوود بازگشتیم. قرار بود من در فیلم «ثعلب سیاه» شرکت کنم و کارلو بعنوان تهیه‌کننده وکارگردان در کمپانی پارامونت مشغول کارشود هرگز نمیتوانستم تصور کنم‌شرکت من در این فیلم چون کلیدی‌خواهد بودکه درهای بسته ایتالیا را برویم میگشاید.

برای آنکه آن سال این فیلم‌را در فستیوال ونیز به معرض تماشا گذاردند و من بعنوان بهترین هنرپیشه سال جایزه شیر طلائی‌را که بزرگترین جوائز آن فستیوال بود دریافت داشتم. نکته اصلی‌در اینجابود که برنده جایزه بایستی آنرا درایتالیا دریافت میداشت.

ناتمام

عکس صفحه

بابانوئل زودتر از همه‌جا به‌کنگو رفت!

پذیرائی از شهردار تهران درباشگاه انجمن مطبوعات

از ساعت شش بعداز ظهر دیروز بنا به دعوت آقای یمنی مدیرروزنامه آرام مجلس ضیافتی بمناسبت انتصاب آقای فرود بسمت شهردار تهران در باشگاه انجمن مطبوعات تشکیل شد دراین مجلس ارباب جرائد و مدیران روزنامه های پایتخت حضور داشتند.

در ساعت شش و نیم بعداز ظهر آقای فرود شهردار تهران باتفاق روسا ومدیران کل شهرداری دراین مجلس حضور یافت و ابتدا آقای یمنی خیرمقدم گفت و سپس آقای ادیب صدرائی پیرامون حسن انتصاب آقای فرود مطالبی گفت و متذکر شدکه شاهنشاه از نظر احاطه‌ای که باحتیاجات مردم دارند آقای فرود را که محبوبیت فراوان در میان مردم دارند بسمت شهردار تعیین کردند وی گفت مردم از این توجه شاهانه سپاسگزاری میکنند

حمایت مطبوعات

آقای ادیب صدرائی سپس گفت بطور مسلم آقای فرود از حمایت مطبوعات برخوردار خواهد بود و این کمك و همکاری از طرف مطبوعات بعمل خواهد آمد تا آقای فرود در اجرای منویات شاهانه موفق گردد.

شهرداری مردم

آقای فرود شهردار تهران دراین مجلس بیاناتی ایراد کرد و گفت شهرداری متعلق بمردم است ومن باتوجه بعنایات شاهنشاه و باتکاء مردم تهران مخصوصا ارباب مطبوعات شروع بکار کردم و این مطلب را باید عرض بکنم که من از انتقاد خوشم می‌آید زیرا وقتی که آقایان نقائص کار را متذکر شدند مادر مقام چاره‌جوئی برمی‌آئیم و این یك منت بزرگی است که آقایان نویسندگان و مدیران جرائد از این لحاظ بگردن بنده حق خواهند داشت .ومرادر انجام وظایف خودم بینائر و روشن تر خواهند کرد .

در پایان آقای عباس مسعودی مدیر اطلاعات ورئیس انجمن مطبوعات گفت : من بحکم وظیفه ایکه از بابت همکاران محترم خود بعهده دارم لازم میدانم در این مجلس شریف از آقای فرود شهردار جدید وسایر مدعوین که بدعوت آقای یمنی مدیر محترم روزنامه آرام بخانه مطبوعات تشریف آورده اند تشکر کنم آقای فرود بواسطه موقعیت اجتماعی که میان مردم تهران دارند میتوانند منشاء خدمات مفیدی شوند . و خوشبختی ما این است که ایشان آمادگی خود را برای هرگونه بحث و انتقاد و مشورت با نمایندگان مطبوعات که آئینه افکار مردمند اعلام داشتند . من یقین دارم آقای فرود موفق خواهند شد محیط همکاری صمیمانه‌ای بین مطبوعات وشهرداری بمنظور پیشرفت کار های عمرانی و اجتماعی و فرهنگی تهران بوجود آورند .

اظهارات آقای مسعودی مورد تائید و استقبال حضار قرار گرفت و این ضیافت تا ساعت هفت و نیم بعد از ظهر دیروز ادامه داشت .

در انجمن های محلی شهر

درشمال غرب تهران

شهردار در جلسه انجمن محلی شرکت کرد

شب گذشته آقای فرود شهردارتهران درجلسه انجمن محلی شمال غرب تهران شرکت کرد . دراین جلسه آقای سرهنك گلکار از طرف اعضای انجمن وساکنین محل بشهردار خوش آمد گفت و نیازمندی‌های محل رابرای شهردار تشریح کرد. شهردار تهران گفت من بمیل وارادهٔ مردم کار خواهم کردو بدین لحاظ نظر مردم محلات واعضای انجمنهای محلی نظرمن وشهرداری است.

دریوسف‌آباد تپه‌ها راتسطیح میکنند

جلسه شورای همکاری با منطقه یك شهرداری (یوسف آباد) با حضور آقایان جبل‌عاملی ـ طباطبائی ـ دفتری ـ صمیمیان ـ فصیحی ـ کوهستانی ـ مدبر ـ قاضی زاده ـ قاسمی ـ حاجی صدیقی ـ شفائی ـ پور فلاح ـ دکتر زنگنه ـ پورمهری ـ وزیری ـ سرکارسرهنك منوچهری، نجم آبادی ـ نامجو ـ زائرین ـ دکتر نفیسی ـ مهندس تیز هوش ـ شهردار منطقه بریاست آقای دکتر میر بابائی نایب رئیس تشکیل شد.

در این جلسه موضوع تامین آب و برق و تسطیح تپه های یوسف آباد و تپه نامجو مورد بحث واقع شدو سپس با حضور ۲۲ نفر عده حاضر در جلسه انتخابات انجمن انجام شد و آقایان تیمسار دریابان رسائی . معقول واشتری ـ دکتر نفیسی ـ تشکر نمود . وزیری ـ تاجیك ـ نجم آبادی ـ مدبر ـ صدیقی ـ صمیمیان ـ شفائی دفتری بسمت اعضای شوری انتخاب گردیدند

پس از انجام انتخابات هیئت رئیسه تیمسار در یابان رسائی در جلسه شرکت نمود و ریاست جلسه را عهده دار شد در این موقع آقای مهندس تیز هوش شهردار منطقه از همکاری و مساعدت های تیمسار در یابان رسائی ریاست و سایر اعضاء شورا در مدت قلیلی که شورا تشکیل گردیده درمورد پیشرفت امور مربوطه و کار های انجام شده از قبیل تامین بودجه جهت عمران یوسف آباد و دریافت بولدزرو استفاده از برق آلستوم و سایر فعالیت هائی که از طرف شورا به عمل آمده اظهار سپاسگذاری و

آگهی مناقصه شماره ۷۰

اداره سررشته داری ارتش چاپ تعداد یکصد ونودو پنج هزارقطعه تمثال اعلیحضرت همایون شاهنشاهی و علیاحضرت ملکه فرح پهلوی‌را طبق نمونه موجود بمناقصه میگذارد:

۱ـ داوطلبان معامله برای ملاحظه نمونه و مشخصات جنس مورد معامله ودریافت برك شرائط معامله و نمونه قرارداد بدائره خرید اداره سررشته‌داری ارتش واقع در فیشر آباد مراجعه و پیشنهادات خودرادر دوپاکت لاکو مهرشده یکی محتوی سپرده و دیگری پیشنهاد مربوطه‌تا ساعت ۱۳½ روز ۲شنبه ۱۲ر۱۰ر۳۹ بدفتر اداره تسلیم و رسید دریافت دارند .

۲ـ کمیسیون مناقصه در ساعت ۱۰ صبح روز ۳شنبه ۱۳ر۱۰ر۳۹ تشکیل و پیشنهادات واصله رابازو قرائت خواهد نمود.

۳ـ به پیشنهاداتی که برخلاف برك چاپی شرائط معامله تسلیم شده‌باشد مطلقا ترتیب اثر داده نمیشود.

اداره سررشته‌داری ارتش

آـ۳۵۲۴۶:

آگهی مزایده

شرکت فیربال به نمایندگی از طرف وزارت جنك مقداری رنك وینیلیك معادل ۱۰۶۴۴۸ کیلو از طریق مزایده به فروش می رساند .

کلیه موسسات واشخاص ذیعلاقه می توانند تا تاریخ ۱۲ دیماه ۱۳۳۹ همه روزه غیر از ایام تعطیل از ساعت ۸ الی ۱۳ برای دریافت برك شرایط مزایده و ملاحظه رنگها به شرکت فیربال خیابان تخت جمشید شماره ۴۱۳ ـ ۳۱۵ مراجعه نمایند.

۱ـ۲ آـ۳۱۴۲۵

آگهی مزایده موقوفه

بانظارت اداره اوقاف تهران مقدار چهار شبانه روز آب (۹۶ساعت) از گردش ۷شبانه روزاز دورشته قنات کاظم آباد وصدر آباد پلاك شماره ۶۹۵۷ باحداقل اجاره‌بها برای سال اول نودهزار ریال (۹۰۰۰۰) سام دوم یکصد وسی هزار ریال (۱۳۰۰۰۰) سال سوم یکصدو هفتادو پنج هزار ریال (۱۷۵۰۰۰) موقوفه مرحوم خواجه نوری بمدت سه‌سال ازتاریخ تنظیم سند ازطریق مزایده اجاره داده میشود داوطلبان بایستی مبلغ ده هزار ریال (۱۰۰۰۰) سپرده بحساب شماره ۹۴۰۲۸ بانك ملی بازار بسپارند وپیشنهاد خودرا باقبض سپرده درپاکت سربسته تا پایان وقت اداری روز شنبه اول‌بهمن ماه ۳۹ بدفترکل اوقاف تسلیم ورسید دریافت دارند پیشنهاد های رسیده روز یکشنبه دوم بهمن ماه ۳۹ ساعت ده‌صبح دراداره اوقاف تهران خوانده میشود برای کسب اطلاع از شرایط مزایده به‌آگهی تفصیلی یابدفتر کل اوقاف مراجعه نمایند.

رئیس اداره اوقاف تهران ـ معینیان

آـ۳۱۴۹۵

برای آنها که میخواهند ابتکار کنند

استفاده از عکاسی برای فروش فرش ایرانی

نویسنده تدهالی

روش فروش‌فرش در ایران با بیست سال قبل تفاوتی‌نکرده است . توسل به‌چند شیوه ابتکاری نوین میتواند به بازرگانانی که‌دراین زمینه پررقیب فعالیت دارند کمك کرده و همچنین برای سرمایه گذاری که دراین راه پیشقدم شود منافع قابل توجهی تامین کند.

در حال حاضر شیوه نشان دادن فرش به مشتری اینطور است‌که دونفر بادست فرشهای مورد نظر را که تاکرده است بگسترانند .این‌کار بسیار کند انجام میشود ،غالبا با برخاستن گردو خاك همراه است وفقط دراولین نظر قسمتی از فرش در معرض تماشا قرار میگیرد.

بسیاری از فرش فروشهای امریکائی و اروپائی اکنون برای اینکار ازماشین مخصوصی جهت تاکردن فرش استفاده میکنند که مزایای فراوان دارد.

چندین موسسه ماشین های متعددی برای اینکار میسازند.

ماشین تاکردن فرش میتواند چند قطعه فرش‌را برروی هم دردهانه خود قرار دهد وبه کمك دوبازوی خودکه بوسیله قوه آب کار میکند قسمت های مختلف آنرا بمعرض تماشا بگذارد و سپس به‌نشان دادن فرشهای دیگری مشغول گردد . طرز عمل ماشین بسیار سریع استو مشتری میتواند مقطع کامل فرش را ببیند .اگریك موسسه ایرانی بتواند از این‌ماشین ها استفاده کند عمل انتخاب فرش توسط مشتری باسرعت بیشتری انجام خواهد شد.

یك خاصیت دیگر این ما شین آنست که هنگامی که‌فرش راباقطع کامل آن نشان میدهد میتوان ازآن عکس برداری کرد. برای عکس برداری از فرش دلائل متعددی وجود دارد. اگر بازرگان فرش کلکسیونی از عکس فرشهای خود داشته باشد مشتری باملاحظه آن میتواند بطور کلی نظر و سلیقه خود را درباره نوع فرشی که میخواهد اظهار دارد. اگر مشتری فرش‌را خرید میتواند یك نسخه از عکس آنرا نیز دریافت دارد. این امر درصورت سرقت فرش‌کمك فوق‌العاده مهمی به پلیس برای پیدا کردن آن خواهد کرد زیرا میتوانند نسخه های متعدد آنرا برای پیدا کردن فرش مسروقه مورد استفاده قرار دهند.

بهره برداری از این ایده کلی منافع قابل توجهی برای یك‌سرمایه گذاری خیلی محدود خواهد داشت.

میتوان یك موسسه فرش ایرانی تشکیل داد که ایده‌های چندی رانظیر آنچه دربالا گفته‌شد بایکدیگر تلفیق کند.

این موسسه میتواند یکی از ماشین هائی راکه در بالاذکر شدو همچنین دوربین ها ووسائل خاص عکاسی را مورد استفاده قرار دهد و به عکس برداری از فرشهای قیمتی هر موسسه فرش فروشی بپردازد.

موسسه فروش فرش دربرابر عکس برداری از هر فرش مبلغ معینی خواهد پرداخت و طبق روشی که در ادارات انگشت‌نگاری مرسوم است بایگانی موسسه عکس برداری با دسته بندی هرنوع نقش‌و نگار فرش میتواند مجهز گردد . بااستفاده ازعلامت گذاری بوسیله اشعه ماوراء بنفش وفلورسنت میتوان بایگانی کاملی حاکی از جزئیات هرفرش ایجاد کرد.

سپس موسسه‌مذکوردونسخه ازهر عکس رابا گواهینامه‌ای به‌فرش فروش خواهد داد و فروشنده نیز یکی ازاین‌دو نسخه را همراه گواهینامه مذکور هنگام فروش به مشتری تحویل‌میدهد. یك نسخه ازعکس هرفرش که‌با رنك اصلی تاروپود آن تهیه‌شده دربایگانی جداگانه‌ای در فرش فروشی ضبط خواهد شد . با این‌ترتیب تجار و مشتریان دیگر میتوانند از این موضوع‌مطمئن شوند که فرش مسروقه خریداری نکرده‌اند.

موسسه عکس برداری میتواند با وسائل قابل حمل کار ثبت و عکس برداری رادر منازل صاحبان فرش نیز انجام دهدیك فرش عکسبرداری شده وبه ثبت رسیده مسلما بیشتر ازیك فرش عادی ارزش خواهد داشت .موسسه مورد بحث از عکس برداری فرشهای اشخاص مختلف‌میتواند درآمد بسیار خوبی داشته باشد. معامله کنندگان عمده فرش با پرداخت مقرری معینی میتوانند در عملیات وسیعتر موسسه‌یا اتحادیه‌ای از موسسات عکس‌برداری شرکت کنند.

یك فروشنده فرش که‌بااین ترتیب کالای خودرا به ثبت برساند ،ازدستگاه نمایش فرش استفاده کند ،به مشتری کلکسیونی ازنمونه فرشهای خود نشان دهد و هنگام فروش عکس فرش را بخریدار تحویل دهد مسلما فروش بیشتری خواهد داشت.

سرمایه گذاری که پول خودرا دراین زمینه بکار اندازد در مقابل عوض وپاداش خوبی خواهد داشت و در همان سال اول شروع کار چند برابر سرمایه‌ای را که در این راه گذارده‌بدست خواهد آورد.

آقای راننده محترم :
لطفا بعلائم راهنمائی توجه‌کنید
هنگام شب همیشه بانور پائین حرکت نمائید

ماشین جوشکاری الکترو با ۲۵۰ آمپر
با موتور فولکس واگن
فروشگاه بهلر
خیابان خیام نبش پارک شهر تلفن ۳-۳۰۴۵۷۱

آ-۳۵۳۰۶

لمند

آ-۳۵۲۶۸ — سازمان فاکوپا

آگهی احضار

بدینوسیله بغیر نظامیان ۱- مشهدی قلی فرزند حسین بیگی‌شهرت محمدلی ۲- حسن فرزند مشهدی قلی که متواری و مجهول المکان میباشد ومحل سکونت نامبردگان نامعلوم میباشد و باتهام راهزنی‌مسلحانه تحت تعقیب این دادگاه میباشند اخطار میشود که‌از تاریخ نشر آخرین آگهی ظرف مدت دوماه خودرا بدادگاه عادی لشکر ۱ پیاده گرگان معرفی نمایند در صورت تاخیر طبق ماده ۲۶۲ قانون دادرسی و کیفر ارتش غیابا رسیدگی خواهدشد.

رئیس دادگاه عادی لشکر ۱پیاده گرگان سرهنك پهلوان

آ-۳۵۲۴۸ — ۱-۳

آگهی احضار متهم

بدینوسیله ببانو بلقیس دختر باقر شهرت‌پور حاجی باقر که‌خودرا عیال عباس شاطر مهدی معرفی نموده و منوچهر فرزند اسمعیل شهرت اسراری شغل دست فروش که سکونت خودرا قبلا خیابان سپاه جنب کوچه حمام‌زیبا معرفی و فعلا مجهول‌المکان میباشند ابلاغ میدارد که شماباتهام اهانت بمقامات عالیه دراین بازپرسی تحت پیگرد میباشید لازم است‌درظرف دوماه از تاریخ درج‌اولین آگهی دراین بازپرسی حاضرو چنانچه درموعد معینه حاضر نشدید قرار مقتضی درباره شما صادر خواهد شد این آگهی در۳ نوبت متوالی در روزنامه های رسمی کشورشاهنشاهی ویکی از جراید کثیرالانتشار مرکز درج میگردد.

بازپرس تیپ ۲پیاده نادری - سرهنك ۲سوار احمد صولتی

۱-۳ — آ-۳۵۲۵۲

از امشب در سینماهای ایران-دیانا-تهران و برنامه افتتاحیه سینما میامی (میدان شهناز)
فرانک میرقهاری
گریگوری مارک
ناصر ملک مطیعی
محصول تهران - شهرستان فیلم
نگارگردانی خسرو پرویزی
آرامش قبل از توفان
هاشمی
سهیلا

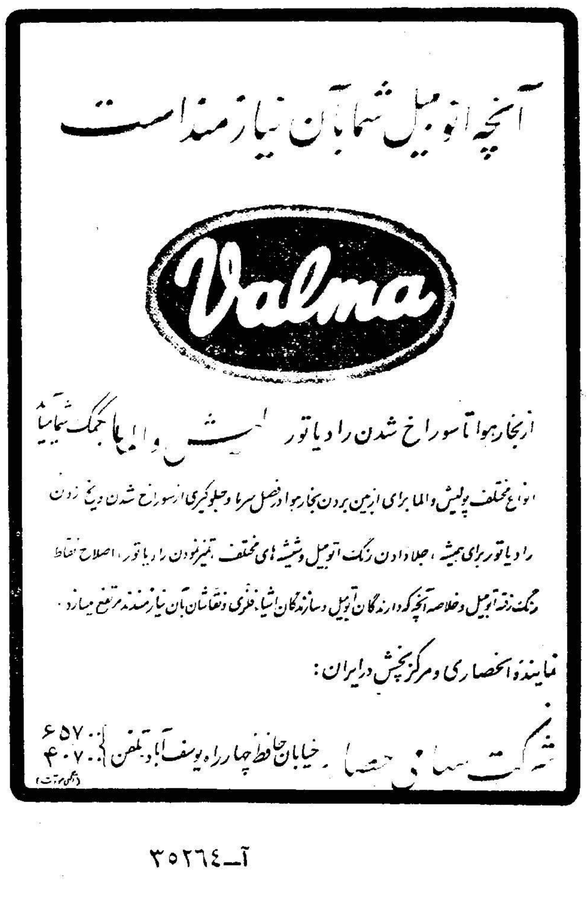
آنچه اتومبیل شما بآن نیازمند است
Valma
از بخار هوا تا سوراخ شدن رادیاتور پولیش والما بکمک شما میآید
انواع مختلف پولیش والما برای از بین بردن بخار هوا در فصل سرما و جلوگیری از سوراخ شدن و یخ زدن رادیاتور برای همیشه ، جلا دادن رنگ اتومبیل و شیشه های مختلف ، تمیز نمودن رادیاتور ، اصلاح نقاط رنگ رفته اتومبیل و خلاصه آنچه که دارندگان اتومبیل و سازندگان اشیاء فلزی و نقاشان بآن نیازمندند مرتفع میسازد .
نماینده انحصاری و مرکز پخش در ایران :
شرکت سهامی حصار خیابان حافظ چهارراه یوسف آباد تلفن ۶۵۷۰۰ ۴۰۷۰۰
(آگهی موقت)

آ-۳۵۲۶۴

عریضه سرگشاده

پیشگاه مبارك بندگان اعلیحضرت همایون محمدرضاشاه پهلوی شاهنشاه محبوب

اعلیحضرتا :جان‌نثار برای دفاع از حق مسلم خود وبرادران صغیر خود بحضور مبارك شاهنشاه محبوب پناهنده گردیده وبدین‌وسیله‌خاطر مبارك ذات اقدس ملوکانه رابعرایض حیاتی زیر معطوف میدارد.

یکقطعه زمین بمساحت پنج‌هکتارویك کوره آجرپزی بنام کورهٔ هندی درشهرستان اهواز پشت کارخانه ریسندگی متعلق بمرحوم پدر جان‌نثار یعنی محمدرحیم شعرباف بوده است که از قریب چهل سال‌قبل درآن تصرف داشته و ملك مذکور باسندهای رسمی شماره ۹۹۵۸و۵۷۹۴ دراختیارش بوده و بشغل کوره‌پزی اشتغال داشته واینك نیز شرعا وعرفا کوره وزمین نامبرده متعلق استبه ورثه مرحوم پدرجان‌نثار.

لیکن شخص ثروتمند وصاحب قدرتی بنام حاجی سید محمد مشعلی باأعمال نفوذ بناحق مدارك مرحوم پدرجان‌نثار راجهت مطالعه گرفته و دیگر پس‌نداده . اکنون جان‌نثار از طرف برادران و خواهر صغیر خود که راه نجات بهیچسوئی ندارند وکوچك آنها شیرخواره‌است بادردست داشتن حکم شماره۱٤٦٦ ـ۲٤ر۷ر۳٤ ۷ـ ٦ـ ۱۹٤٥ دیوان عالی کشور شعبه ٤مبنی بر محکومیت آقای حاجی سیدمحمد مشعلی فوق‌الذکر و یك برك رونوشت سند ثبتی مربوط به مالکیت مرحوم‌پدر جان‌نثار بانضمام یکبرك استشهاد محلی که چندین نفراز اهالی معتبر وسرشناس شهرستان اهواز زیر استشهاد مذکوررا گواهی و امضاءنموده اند وهفت برك رونوشت شناسنامه اولادان‌صغیر وکبیر مرحوم‌پدرجان‌نثار ومدارك دیگر عاجزانه استدعای بذل توجه شاهنشاه محبوب خودرا جهت احقاق حق‌وگرفتن حق مسلم یك خانواده مظلوم وبی‌سرپرست ازپیشگاه پدرتاجدار دارد.

جان‌نثار ـ رضا سپاسگذار «شعرباف سابق»

عریضه سرگشاده زارعین قریه قاشلی «حوزه گومیشان دشت گرگان»

به‌پیشگاه مبارك بندگان اعلیحضرت همایونی شاهنشاهی ارواحنا فداه

مدت دوسال است از تقسیم اراضی این‌ده میگذرد مهندسین و مامورین عمل اختلافاتی دراین ده‌بوجودآورد.درنتیجه عده‌ای از زارعین از اخذ زمین محروم مانده‌اند چون مامورین‌توجه‌خاصی برای اصلاح‌این اختلافات مبذول نداشته‌اند تااین‌مدت این مسئله بغرنج لاینحل مانده زارعین را ویلان وسرگردان ساخته است البته نظرشامخ همایونی از تقسیم اراضی بالابردن سطح کشاورزی وزندگی وآشنانمودن زارع به سرنوشت خود میباشد این امر دراین ده هیچگونه رعایت نشده مسبب اصلی این بدبختیها اعمال نفوذ استفاده جویان و مخربین میباشد مجبورا جریان برنامه‌تقسیم اراضی اینقریه رابعرض آن‌پدر تاجدار میرسانیم و همگی از خرد وکلان از پیشگاه مبارك وکریم‌النفس شاهانه تقاضای عاجزانه داریم دستور و اوامرموکدی‌شرفصدور یافته که دراسرع وقت وسیله مامورین و مهندسین‌صالح ویاکدامن از وضع ناگوار این‌ده بازرسی کامل بعمل آید . درغیر اینصورت وضع ماکشاورزان به‌جای ترقیات سطح‌زندگی بانتهای نابودی حتمی وزوال خواهدرفت ودر پایان عده‌ای از زارعین قراءدیگر باشیوه‌نیرنگی دراینقریه‌صاحب‌زمین شده‌اند عموما صدوبیست‌وچهارنفر بعلاوه علی فرجی‌نام مهاجرتهرانی تقریبابمقدار پنجاه هکتار زمین مزروعی مرغوب و جناب سرهنك فرزانه رئیس اداره شهربانی گرگان بمقدار چهل‌وپنج هکتار زمین قرعهٔ برخلاف آئین‌تقسیم اراضی غصباباعمال نفوذ تصرف نموده درعوض کشاورزان نگونبخت و فلك‌زده اینقریه در اثر فاقد زمین‌به‌سرنوشت خطرناك گرفتار و سربار جامعه خواهند شد وعلاوه براین عده‌ای دویست‌وبیست‌نفر زارعین اینقریه محروم مورد اختلاف اراضی میباشند

امر مبارك مطاع است

اینجانبان اثرانگشت وامضاء کنندگان زیر محرومین واختلاف اراضی که صحت مندرجات فوق‌را گواهی می‌نمائیم.

تقاندوردی سقلی ـ اثر انگشت عاشور کوسلی ـ امضاء محمد قاهری ـاثر انگشت آلمان قره‌قول ـاثر انگشت‌امام بردی کوسلی ـ اثر انگشت تقاندوردی قره‌قول ـاثر انگشت حاج عرازمقلی ـاثرانگشت یشك کوسلی ـ امضاء ملاعاشورقزل ـ اثر انگشت مرادچوپان‌قره‌قول اثر انگشت ملاآنه‌وردی ـامضاء عثمان خواجه‌ـ اثر انگشت حاج‌بگنج امیری ـاثر انگشت داشقن‌کل ـاثرانگشت کریم قره‌قول ـ امضاءامیر قلی قره قول ـاثرانگشت محمد قزل ـاثرانگشت خوجه‌پورقاز ـ اثر انگشت موخداوش ـاثر انگشت بهرام گلدی سقلی ـ اثر انگشت مراد قلی قزل ـامضاء محمد کوسلی ـ امضاء نورجان کلته ـامضاء نوری قرقول.

اینجانبان معتمدین و مطلعین محل واعضاء انجمن عمرانی و دهبان قریه‌قره‌قاشلی اثر انگشت وامضاءکشاورزان محرومین و مورد اختلاف اراضی بالاراگواهی مینمائیم.

امضاء حاج‌خداقلی بای‌صادقی ـامضاء حسین قزل ـامضاء حاج امامقلی قره‌قزل نوبر‌ـامضاء قربان کوسلی ـصادقی ـحسین قزل ـامام قلی قره‌قول ـآدینه قلیچ‌کوسلی ـصفر قلیچ‌امیری ـرجبلدوی حسینی‌ـ مراد تقان چوگانی ـ قلیچ قزل‌دهبان قریه قره قاشلی ـاله قلی قره‌قول‌ـ حنرسقلی نایب رئیس انجمن عمران قریه قره‌قاشلی

عریضه سرگشاده حجج اسلام و محصلین علوم دینیه مشگین‌شهر حوزه علمیه قم

به‌پیشگاه مبارك بندگان اعلیحضرت همایونی ارواحنا فداه

بعرض میرساند بااینکه اغلب نقاط کشور در ظل توجهات‌اعلیحضرت همایون شاهنشاهی آباد گشته ودرجاده ترقی قدمهای موثری برداشته میشود منطقه مشگین‌شهر در نتیجه عدم‌آشنائی وتوجه نمایندگان ادوار گذشته باوضاع واحوال این سامان از این قافله ترقی وآبادی بسیارعقب افتاده است در این موقع که اوامر مبارك برای انجام انتخابات عمومی صادر میگردد وقاطبه مردم وکیل‌خودرا از بین افرادمطلع‌ولایق‌شهرستان خود انتخاب خواهند نمود موقع‌را مغتنم شمرده لازم میدانیم که ازاین توجه ذات ملوکانه بهره‌مند گشته آقای جعفر اثنی‌عشری فرزند مرحوم حجةالاسلام شیخ ابوالفتح‌لاهرودی مشگینی که یکی از فرزندان‌متدین وشاهدوست ووطن پرست وشخص مورد اعتماد وواقف بکلیه اوضاع و احوال این منطقه (مشگین‌شهر) میباشد واز فرزندان خود این آب و خاك میباشد جهت نمایندگی دردوره بیستم کاندید نموده‌به‌پیشگاه مبارك اعلیحضرت همایونی شاهنشاهی معرفی وامیدواریم توجهات خاص اعلیحضرت همایون شاهنشاهی شامل حال‌سکنه این منطقه باشد.

الاحقر شهاب‌الدین مشگین‌شهری فانی ـ طاهر حائری ـ مشگین شهری دانشجوی حوزه علمیه قم ـالاحقر رحیم محمد رحیمی لارودی مشگینی ـالاحقر یحیی نورانی ارشقی مشگینی ـالاحقرعلی جهانگیری مشگینی ـسیدیوسف صادقی دانشجوی دینی حوزه علمیه قم ـعلی‌ذاکر مشگینی دانشجوی دینی ـالحاج الاحقر شیخ اسماعیل حیدری مشگینی‌ـ نصراله امین‌الشرعی مشگینی لاهرودی دانشجوی دینی ـعلی اصغرفرقانی مشگینی دانشجوی دینی ـمهدی لحاقی مشگینی دانشجوی‌دینی ـمحمد باقر مشگینی دانشجوی دینی ـ الاحقر سیدناصر ارشقی مشگینی ـمحمد موحدی دانشجوی دینی ـالتفات‌رضائی دانشجوی دینی رضائی مشگینی ابراهیم کریمی ارشقی مشگینی دانشجوی دینی ـالاحقر سید حسن‌احمدی الاحقر حسین سودی عشایر مشگین‌شهر ـ الاحقر جعفر محمدی عشایر مشگین شهر ـحقیر عبادله فیاضی دانشجوی دینی‌ارشقی مشگینی ـحقیر حسین شهبازی ـ انگوتی توابع مشگین دانشجوی دینی ـجعفرعبدالهی مشگینی دانشجوی دینی ـمیرآقا جعفری دانشجوی دینی ـ مهدی‌ذاقلی زاده دانشجوی دینی

آ_۳۱٤۰۱

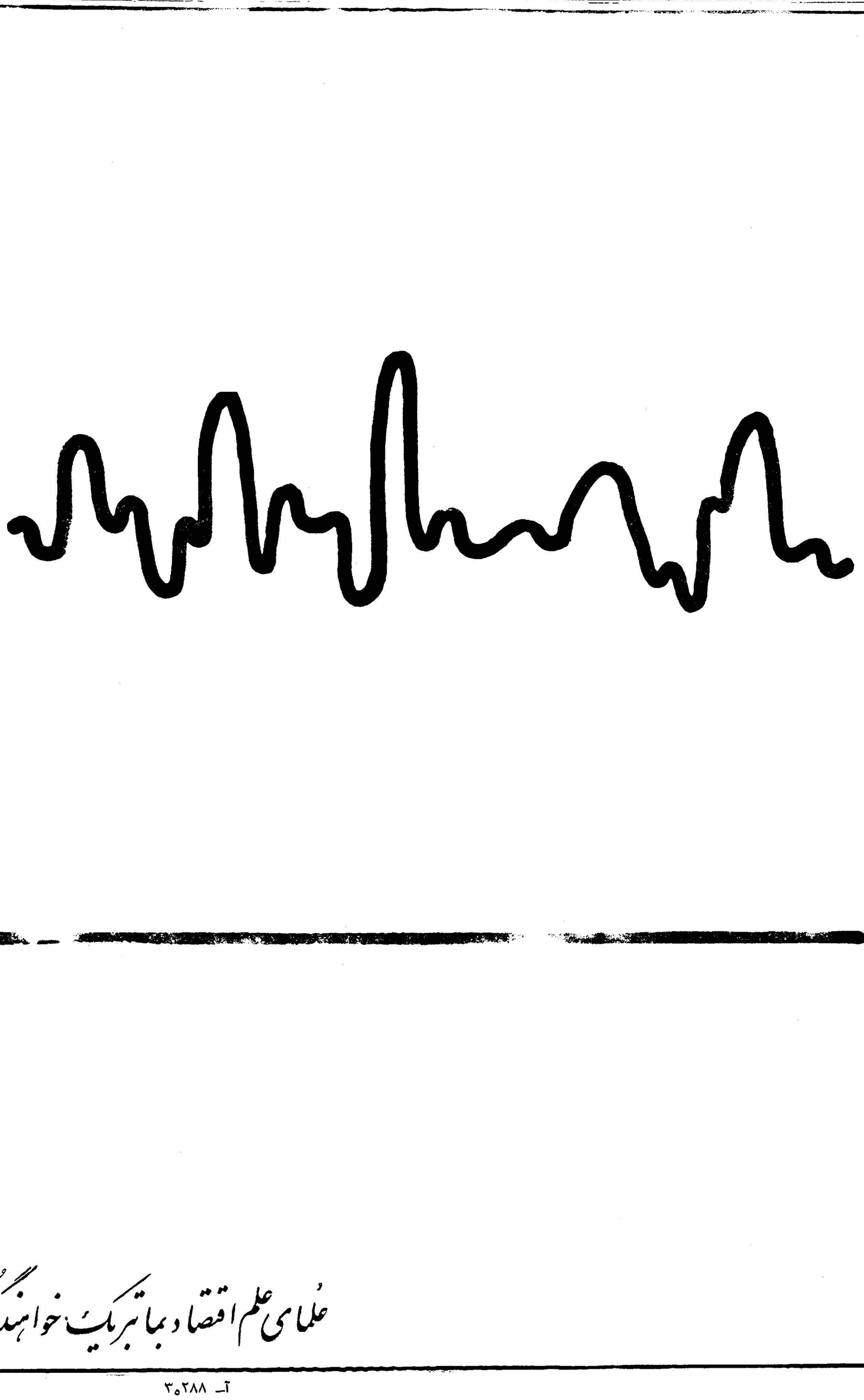

آ_ ۳۵۲۸۸ سازمان‌فاکوپا

تلگراف از نطنز

جناب آقای مهندس‌منوچهر ریاحی

رونوشت روزنامه اطلاعات

چون در پرتو توجه اعلیحضرت همایون شاهنشاهی ارواحنافداه انتخابات درسراسر کشور آزاد است و ظیفه هرفردی است که‌نمایندگان صالح وخدمتگزار خوشنام تعیین نمایند .

لذا عموم اهالی‌میلاجرد نطنز باتوجه بسوابق خدمت جنابعالی‌که از فامیل‌های محترم درجه اول محل هستید جنابعالی را برای نمایندگی‌دوره بیستم مجلس شورای ملی کاندیدا نموده و تقاضاداریم خودرا برای‌خدمت خدمتگزاری هم‌شهری‌ها و عموم حاضر فرمائید .

باتقدیم احترامات اهالی میلاجرد نطنز رضا میلاجردی‌حبیب‌آزادی‌ـ اصغر میلاجردی ـ وهاب آزادی غریب رفیعی ـمحمد رفیعی ـ ولی‌اله رفیعی ـ حسن رفیعی ـ احمد رفیعی ـحسین علی‌پوررضا ـ محمودی ـ میلاجردی ـ محمدگل‌شاد ـ عباس رفیعی ـرضاخالق ـ غلامحسین ذوالفقاری ـ قدم سلیمانی ـ حسین سلیمانی ـ تقی رمضانی ـ شکراله رفیعی ـ عسگری ـ حسن عسگری ـ علی شاکری ـ علی حاج محمدی ـ عباس حاجی محمدی ـ اصغر سفیدگر ـمحمدرضا رجبزاده‌ـ کریمی ـ امیرذوالفقاری ـ رضاامیرولی ـحسین حاجی عباس ـ سیف‌اله محمدرضائی ـ علی اکبر محمد آقاغلامحسین‌ـعبدالهی‌ـنجف‌میلاجردی‌ـ حسین‌احمدی ـ میلاجردی ـابراهیم شعبانی ـ ابراهیم طهانی ـ علی‌اکبر شعبانی ـاسداله میلاجردی ـ احمد میرزاحسین میلاجردی ـ حسین رضارفیعی ـ علی پور حسن رفیعی ـ علی‌رفیعی ـ رضا رفیعی

تلگراف دیگر

جناب آقای منوچهر ریاحی

رونوشت اطلاعات

چون در پرتو توجه اعلیحضرت همایون شاهنشاهی ارواحنافداه انتخابات‌درسراسرکشور آزاد بوده وظیفه هرفردی اینست که‌نمایندگان صالح و خوشنام تعیین نمایند مامضاکنندگان زیر اهالی نطنز باتوجه بسوابق خدمات شما که از فامیل محترم ودرجه‌اول محل‌هستیدجنابعالی را برای نمایندگی دوره بیستم مجلس شورای ملی کاندیدا نموده و تقاضاداریم خودرا برای‌خدمت خدمتگزاری هم‌شهری‌ها و عموم حاضر فرمائید .

اهالی افوشته و شوشادسرشك رهن نطنز ـ عباس مهابادی ـعلی رضا محققی ـ حاجی علی اکبر عبقری ـ حسین عبقری ـ محمد تقی قانع ـ حاجی حسین مهابادی ـ محمد میرواقفی ـ احمد اقامهابادی ـ محمود مهابادی ـ امیروشاق ـ محمد حسین عامری ـ محمود عبقری ـ حمید اعظم‌ـ رضا هاتفی ـ باقر وکیل‌زاده هاتفی ـ محمدوشاق‌ـحبیب‌اله ژشاق ـ رضایحیی‌زاده واقفی ـ احمد مهابادی ـ صادق انصاری‌ـ علی اکبرواقفی ـ عباس حاجی باقری ـ حسین صمدی ـسید حسین‌واقفی ـ سید فخرالدین امامی ـ عباس مختاری ـ علی‌اکبر جاهد ـ غلامحسین هاتفی ـ محمد حسن قلعه ـ حاجی احمد طیبی ـ علی فرح‌شاد ـ اکبر رضائی ـ حسین مختاری ـابراهیم حاجی باقری ـ محمود ریاحی ـسید محمدعلی وزیری ـسیدعلی‌اکبر صمد ـ واقفی ـ حسین موذن ـعبدالغفار بنائی ـ حسن شجاع ـ محمدناصری ـ غلامعلی کرمی ـ محمد حقیقی ـ علی‌اکبر حقیقی ـ سیدهاشم میرصمدی ـ علی اکبر خواجوئی ـاسداا خادم‌زاده واقفی ـعلی اکبر رستمکار ـ محمد معیری ـ رحمت‌اله معیری‌ـ احمدبرزگران ـ مرتضی برزگران ـ علی قربی ـ علی اکبر شریفی ـ حسن‌انصاری ـ محمود سراج‌ـ رمضانی ـ دشتی ـ علی اکبر شیرزاده ـ علی‌اکبر مختاری ـ محمد جوادی ـ محمدعلی حقیقی ـ حسن‌ریاحی‌وفا ـ عباس انصاری ـ استاد محمد عبقری‌زاده ـ حسین توانا ـ علی محمد کبیری ـ سیدعلی‌اکبر دستجردی ـ رضا شریفی ـ محمد جاهد ـ حسین موذن ـ عباس اشتاف ـمحمدعلی قمی ـ علی اکبر صالحی ـ علی اکبر قنادی ـ عباس حاجی باقر ـابراهیم بکائی ـ حسین‌آقا ولی ـمهدی محمدعلی قمی ـسید جواد رادعلی ـ انصاریان ـ قدم‌علی سعید حقیقی ـ آقامحمد سعد حقیقی ـ عباس رحیمی ـ حبیب‌رحیمی ـحسین رحیمی ـ تقی‌وزیری ـ عبدالحسین واقفی ـاسداله جوانمرد ـ عباس جوانمرد ـ حسن‌علی‌نقی‌زاده ـ دهدار ـ کوی [illegible]واقفی‌ـ محمدعلی صمدواقفی ـ حاجی غلامعلی طیبی ـ حاجی حسن طیبی ـحاج حسین طیبی ـ احمدکثیری .

آگهی احضار

بدینوسیله باطلاع غیرنظامی حسینعلی فرزند علی شهرت محمو پروری ساکن پروریکلاء ساری فعلا مجهول‌المکان میرساند که پرونده اتهامی شمادائر بشرکت در ارتکاب سرقت مسلحانه در این‌دادگاه مطرح میباشد درصورتیکه از تاریخ انتشار آخرین آگهی تا مدت دوماه خودرا بدادگاه تجدید نظر سپاه ۱ مرکز واقع در بادگان نظامی قصر معرفی ننمائید غیابا به‌پرونده اتهامی شما رسیدگی ورای‌مقتضی صادر خواهدشد

رئیس دادگاه تجدیدنظر سپاه ۱ مرکز سرهنك ستاد عباس‌صدوقی

۱ـ ۳ آ_۳۵۲۵۰

چادرنشینی در ایران از بین میرود

ایران ۵۰ هزار ده دارد

دونوع زندگی چادرنشینی درخاورمیانه دیده میشود

مهاجرت چادرنشینان بمراکزصنعتی شروع‌شده‌است

دربررسی «ترکیب جمعیت ایران» در این شماره‌زندگی ده‌نشینی وچادرنشینی را بنظر خوانندگان ارجمندمیرسانیم. این‌بررسی وسیله آقای دکتربهنام بعمل آمده است.

ب- ده نشینی :

برای شناختن جمعیت ده نشین باید نخست تعریف «روستا» را دانست .

دهکده ایرانی دارای خصوصیات زیر است :

۱- دهکده واحد اقتصادی تولید است و واحدی است که معمولا برای یك نفر و بحساب یکنفر که مالك باشد کار میکند .

۲- فقط مرکز فعالیت کشاورزی است .

۳-در قلمرو حقوق‌خصوصی قرار گرفته است.

٤- اکثر روستا هامتعلق به مالکین‌بزرك و یا مالکین متوسط است‌واگر هم‌روستا جزء املاك خالصه و یا موقوفه باشد از نقطه نظر شرایط تولید وضع خاصی ندارد .

٥- روابط مالك و زارع تابع مقررات مزارعه و فقط گاهی بصورت اجاره داری است .

بطور کلی‌میتوان گفت‌که نزدیك به ۵۰ هزار روستای ایران دارای‌این خصوصیات هستند ولی‌البته اگرشرایط مختلفی را چون شرایط جغرافیائی (پراکندگی جمعیت - وضع اقلیم) و یا حقوقی (نوع مالکیت -روش بهره برداری) و یا شرایط فنی (طرز آبیاری - نوع کشت) را در نظر بگیریم اختلافاتی وجود دارد که شاید بتوان‌آنرامبنای دسته بندی منطقی دهکده های ایران قرار داد .

جمعیت دهات بطور کلی از گروه های زیر تشکیل شده است :

- کدخدا دشتبان میرآب مباشر

- گاوبند ها که فقط‌بذر و گاو و وسائل رامیدهند و عامل کار و آب و زمین با آنها نیست .

- زارعینی که زراعت غله دارند .

- زارعینی که‌زراعت صیفی دارند .

- باغداران .

-کسانی که از راه صید یا جمع آوری گیا هان خودرو و خوشه چینی امرار معاش میکنند .

- پیله ور ها (نجار - آهنگر ، حمامی)

- خوش نشین‌های کارگر و بیکار .

بنا بر این «جمعیت - کشاورز » را وفقط دسته‌ای از «جمعیت روستانشین» تشکیل میدهند و بقیه (پیله ور ها خوش نشین ها گاو بند ها) از دسته غیر فعال‌از لحاظ اقتصادی‌بشمار میروند و اگروجود «بیکاری پنهان» رادر روستا ها قبول کنیم عده بسیاری از گروه های دیگر نیز جمعیت غیر فعال محسوب خواهند شد.

با در نظر گرفتن ترکیب جمعیت روستانشین وبا توجه باینکه بسیاری از ایل - نشینان نیز بکار زمین میپردازند و همچنین شهر نشینانی هستندکه دراطراف شهر کشت زاری دارند ، دشواری تعریف جمعیت ده نشین وکشاورز معلوم‌میشود.

ج- چادر نشین

جغرافی دانان دو نوع چادر نشینی در خاور میانه تشخیص میدهند :

چادر نشینی افقی : ایلاتی هستند که‌منحصر ازیرچادر زندگی کرده زمین را - کشت نمیکنند و خط سیر آنها زیاد شناخته نیست .

چادر نشینی عمودی: گله- دارانی هستند که تابستانها را در کوهستان و فصل سرما رادرجلگه میگذرانند و گاهی در ییلاق و گاه در قشلاق زراعت دارند . خط سیر آنهااز دیرباز شناخته و معلوم است .

ایلات ایران و ترکیه را: میتوان دراین‌گروه قرارداد و در مقایسه باگروه نخست شاید بتوان بایشان نام نیمه چادر نشین داد .

این مردمان در عین‌حال فعالیت کشاورزی وشبانی دارند و در کنار چادر ها و گله هایشان دهکده‌هائی پدید آورده‌اند . تابستانها را درمحل معین‌بسر میبرند و ثروتمندانشان در آنجا خانه ساخته‌اند .

در اینجاست که دشواری جدا کردن‌جمعیت ایل‌نشین و ده نشین از یکدیگر آشکار میشود و آگاهی دقیق از وضع ایلات لزوم پیدا میکند .

ترك زندگی شبانی وخو - گرفتن به ده نشینی محتاج تحولات عمیق اقتصادی و اجتماعی در ترکیب جامعه ایلی است‌واین تحولی‌است که‌امروزه آغاز شده‌وسیر طبیعی آنرا مثلا در مهاجرت افراد ایل بختیاری به‌مراکز صنعتی خوزستان مشاهده میکنیم عوامل‌بسیار در کار است که در آینده باعث از هم‌پاشیدن جامعه‌ایلی‌خواهد شد از جمله :

- محدودیت مراتع که لازمه گله داری است .

- زیاد شدن جمعیت .

- برخوردبا زندگی جدید و با صنعت جدید وکشش شهر .

- قدرت دولت متمرکز .

خانواده‌های عزیز

سینماها همیشه باز است و در دشت‌وصحرا همیشه بروی شما گشوده است‌باسکی‌هم هرجمعه و هرروز میتوان رفت ولی قرعه‌کشی مسابقه (یك‌مو نباید از سرکسی کم‌شود) فقط یکبار اجراء میشود .

ما از بزرك‌ها وکوچك‌ها وهمه افراد علاقمند وکلیه شرکت‌کنندگان دراین مسابقه دعوت میکنیم بهرترتیب‌که هست صبح روزجمعه ۲دی پای تلویزیون بنشینید ، وبرنامه اختصاصی سازمان فاکوپا و مراسم قرعه‌کشی مسابقه راکه تحت نظارت شورائی ازاساتید دانشگاه مدیران جراید وشخصیت‌های برجسته لشکری وکشوری انجام میگردد تماشاکنید .

شورای نظارت بااختیارات تام برجریان قرعه‌کشی نظارت خواهدکرد . وقبل‌از شروع برنامه کارمندان سازمان فاکوپا استودیوی تلویزیون ایران را ترك‌خواهندگفت.

کاموای وان ویك

بهترین کاموای هلندی صد در صدپشم باصدو پنجاه سال‌سابقه

بداوطلبان مترجمی زبان عربی

برای رادیو اهواز که نام نویسی کرده‌اند اطلاع داده میشود که **از روز ۲٦ آذر** تا آخر وقت روز اول دیماه ۳۹ برای دریافت کارت‌ورودی به جلسه آزمایش در ساعات اداری باداره کار گزینی کل انتشارات و رادیو مراجعه نمایند .

داوطلبان باید ساعت ۸ صبح روز جمعه دوم دیماه در بازرسی اداره کل انتشارات و رادیو حضور یابند .

۱-۲ آ-۳۵۲۰٦ اداره کل انتشارات و رادیو

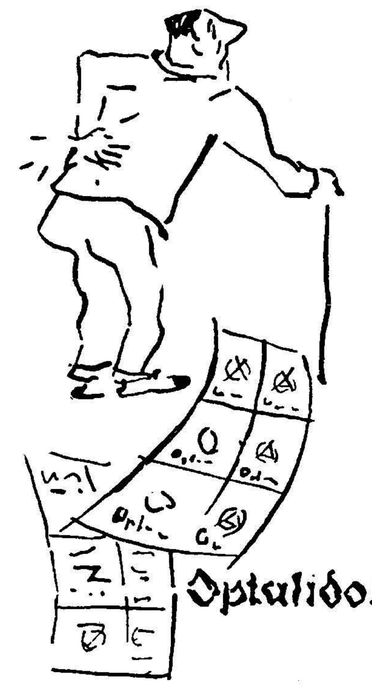

انیطالیدون ساندوز «محصول سویس»

ایطالیدون ساندوز را فقط .رکاغذهای زرورقی‌که دارای علامت مخصوص ساندوز است خریداری فرمائید.

آگهی احضار

بنامبردگان زیر اعلام میشود که پرونده‌اتهامی آنان در بازپرسی شعبه ۲۳دادسرای طهران‌باتهام تخلف از مقررات ارز مطرح میباشد چون حسب گزارش ماموران در محلهای تعیین شده شناخته نشده‌اند بدینوسیله احضار میشوند که پس‌ازنشر آخرین آگهی لغایت سه‌ماه درشعبه مزبور جهت رسیدگی و دفاع حاضر شوند در صورت‌عدم‌حضور وانقضاء مهلت قانونی پرونده جهت رسیدگی‌بعدی بدادگاه جنحه احاله خواهد شد.

کلاسه پرونده	نام وشهرت	سمت وشغل	محل اقامت سابق	اتهام	خلاصه‌از اتهام وشماره بیلان واریز نشده
۲٦۷٤ر۲۳ر۳۸	آقای سوماتیلان‌مهتا	مدیر عامل شرکت تضامنی راتیلان	سرای چیت‌ساز	تخلف ارزی	۳٤۷٦و ٤۱۰۷ سال ۳۷ و غیره
۱۸٦ر۲۳ر۳۹	آقای رضا محسنی اردهالی	بازرگان	سرای مهدیه	تخلف ارزی	۱۵۳۳ و۳٦۵۵سال ۳۸ و غیره
۵۱ر۲۳ر۳۹	آقای‌غلامحسین‌فرهود	بازرگان	سرای مهدیه وسبزه‌میدان	تخلف ارزی	۳۸سال ۳۸
۳۷ر۲۳ر۳۹	آقای فتح‌الله‌رفیع کهن	بازرگان	سرای روشن	تخلف ارزی	۲۲٤سال ۳۷
۵۲ر۲۳ر۳۹	آقای عباس‌نیك‌رو	بازرگان	بازار عباس آباد	تخلف ارزی	٤۱۰۷ سال ۳۷

۱-۳ آ-۳٤۸۸٤ بازپرس ۲۳دادسرای تهران - یزدپور

اعجوبه هندی

فردا برنامه حیرت‌انگیز خود را آغاز میکند

۵ شبانه روز بطور مداوم درروی دوچرخه

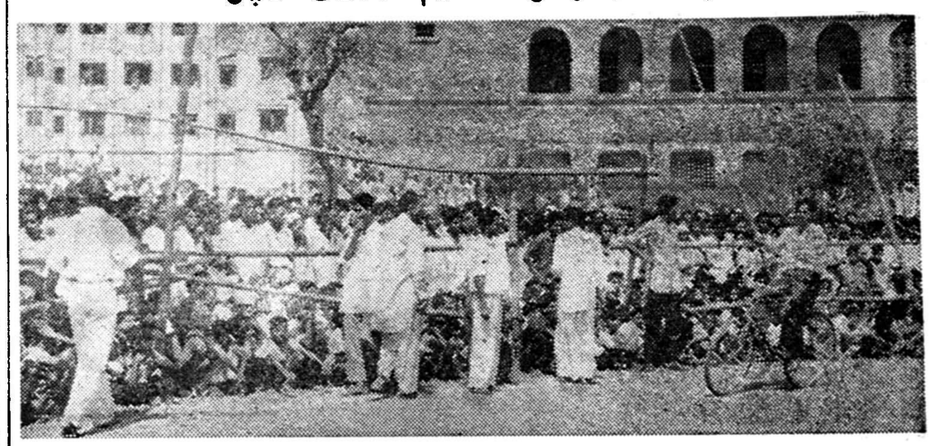

سیدمحمدنواب درروز پنجم برنامه‌خود برروی دوچرخه دیده میشوداین عکس آخرین برنامه‌ایست که اعجوبه هندی دریکی از شهرهای هندوستان اجراکرد

دیروز آخرین جلسه تدارک برنامه رکورد گیری سید محمد نواب دوچرخه سوار هندی با حضورنمایندگان سازمان‌تندرستی جوانان ،فدراسیون دوچرخه‌سواری ونمایندگان موسسه‌اطلاعات درکاخ ورزش تشکیل گردید .

در این جلسه نماینده سازمان تندرستی اظهار نمود که ظرف‌چند روز گذشته استادیوم تریا برای انجام رکورد گیری آقای نواب مجهز وآماده شده است . چند نور افکن قوی‌درسالن نصب گردیده ضمنا برای نمایندگان فدراسیون دوچرخه سواری و موسسه‌اطلاعات نیز وسایل‌استراحت آماده گردیده تا بتوانند بر برنامه رکورد گیری نواب نظارت نمایند نماینده‌سازمان افزود که وسایل تغذیه‌آقای نواب طبق برنامه‌ای که خودش ارائه داده است دراستادیوم فراهم آمده است . نماینده فدراسیون پزشکی نیز یکبار دیگر قبل از شروع برنامه سید محمد نواب را مورد آزمایش پزشکی قرار خواهد داد وضمنا وسایل پزشکی‌در تمام‌مدت پنج شبانه روز درمحل استادیوم آماده‌است‌تادرصورت‌وقوع‌حادثه‌ای برای سیدمحمدنواب ویرا تحت محالجه قرار دهند .

شروع برنامه

دراین جلسه با موافقت آقای سید محمد نواب تاریخ شروع برنامه ساعت ده وربع‌کم صبح‌روز سه‌شنبه تعیین واعلام گردید .

ازطرف موسسه اطلاعات‌تعدادی کارت دعوت برای ادارات ، سفارتخانه‌های خارجی ونمایندگان جرایدتهیه و فرستاده میشود تادر برنامه افتتاح رکوردگیری‌نواب حضور بهمرسانند.

برنامه غذائی

بسیاری از علاقه‌مندان طی چندروز اخیرکه صحبت‌از انجام برنامه دوچرخه سواری اعجوبه‌هندی‌است از مامی پرسندکه برنامه غذائی آقای نواب چیست واو چگونه در مدت پنج‌شبانه روز روی دوچرخه تغذیه میکند .برای اینکه‌جواب خوانندگان عزیز داده شده باشد عین برنامه غذائی آقای نواب را دراینجا نقل میکنیم .

۱ـ آب‌انار۲ـ آب‌سیب۳ـ آب‌پرتقال ۴ـعسل ـ۵ـ آب‌انگور۶ـ چای ۷ـ قهوه،

مسابقه پینگ‌پنگ اهواز ، خرمشهر

صبح دیروز از باشگاه دارائی اطلاع داده شد که بنا بدعوت‌باشگاه جنوب خرمشهر تیم های کشتی و پینگ پنگ باشگاه دارائی بسرپرستی آقای عنبر افشان به خرمشهر عزیمت نمود .

مسابقه پینگ پنگ ۳ بر ۲ به نفع تیم دارائی اهواز خاتمه یافت ومسابقه کشتی بداوری آقایان موزون ، عرب ، حاجیلو و چگینی انجام شد در نتیجه مسابقه ۴ بر ۲ به نفع تیم دارائی خاتمه یافت در خاتمه مسابقه جوائزی بوسیله آقای جاسبی مدیر باشگاه جنوب خرمشهر و آقای مهنوی مدیر فنی تربیت بدنی خرمشهر داده شد .

ورزشی

درمسابقه فوتبال دیروز

تیم شهربانی بر تیم اصفهان پیروز شد

بنابدعوت‌قدراسیون‌فوتبال‌کشور تیم فوتبال اصفهان برای انجام‌یك مسابقه روز پنجشنبه وارد تهران شد .

ساعت سه بعد از ظهر دیروز مسابقه تیم فوتبال شهرستان اصفهان باتیم فوتبال شهربانی کل کشور در استادیوم امجدیه انجام گردید .

قضاوت این مسابقه بعهده‌آقای تهرانی بود .

ساعت سه و ده دقیقه بعد از ظهر سوت داور آغاز مسابقه را اعلام نمود . بازیکنان تیم شهربانی لباسهای آبی وسفید وبازیکنان‌تیم اصفهان لباسهای قرمز و سفیدبتن داشتند .

از همان ابتدا مسابقه با حرارت خاصی‌شروع‌شد بازیکنان‌اصفهانی برای کسب موفقیت چندین حمله روی دروازه شهربانی کردند .

ولی دفاع تیم شهربانی بسیار خوب حملات‌تیم اصفهان را خنثی میکرد

اولین گل

ده دقیقه ازشروع مسابقه گذشته بود که از گوش راست زمین‌توپ بوسیله فورواردهای شهربانی روی دروازه اصفهان آمد و با شوت گوش راست توپ وارد دروازه اصفهان گردید ، توپ‌بوسط‌میدان آمد و مسابقه ادامه یافت‌تااواخر هاف‌تیم اول مسابقه تیم شهربانی موفقیت تازه‌ای کسب نکرددرمقابل تیم اصفهان چندین موفقیت مناسب را در فاصله های دو وسه متری دروازه شهربانی از دست داد. نیمه اول مسابقه قدرت هر دو تیم‌تقریبا مساوی بنظر میرسید .

۶گل پیاپی

ساعت ٤بعد ازظهر نیمه دوم مسابقه آغاز شد در این نیمه از بازی بازیکنان شهربانی که‌اکثرا از افراد تیم ملی فوتبال ایران بودند بفعالیت خود افزودند در لحظات‌اول موفق شدند یك گل دیگر به تیم اصفهان بزنند ، مسابقه رفته رفته گرمتر میشد و بازیکنان اصفهان برای جبران شکست بفعالیت‌افتادند وحملات خود را روی‌دروازه‌شهربانی آغاز کردند ، در خط دفاعی تیم شهربانی متوان رنجبر کاپیتان‌تیم فوتبال شهربانی که بازیکن تیم‌ملی ایران میباشد اجازه هیچگونه موفقیتی را به‌فوروارد های اصفهان نمیداد و مرتبا باشوت های کشیده توپ را روی دروازه اصفهان می‌انداخت فورواردهای سریع تیم شهربانی‌نیز از این فرصت ها استفاده کرده و موفق شدند درنیمه دوم مسابقه شش گل پی در پی‌وارد دروازه اصفهان بنمایند در مسابقه دیروز چهار گل بوسیله اصلانی و دوگل بوسیله نوآموز یك گل بوسیله گوش راست شهربانی‌زده شد .

ساعت چهار و چهل و پنجدقیقه مسابقه خاتمه پذیرفت و نتیجه بازی هفت بر هیچ بنفع تیم شهربانی خاتمه پذیرفت .

ضیافت بافتخار فوتبالیست‌های اصفهان

چون اکثر افراد تیم فوتبال شهرستان اصفهان که برای انجام مسابقه فوتبال به تهران دعوت شده اند عضو تیم فوتبال باشگاه دارائی شهرستان اصفهان می باشند ، از طرف باشگاه ورزشی دارائی تهران ضیافتی بناهار بافتخار این ورزشکاران داده شد دراین ضیافت آقای محب رئیس باشگاه های دارائی کشور پیرامون اهمیت ورزش و توجهات مخصوص شاهنشاه نسبت به امر ورزش در کشور سخن گفت

فرانسه بر بلغارستان پیروز شد

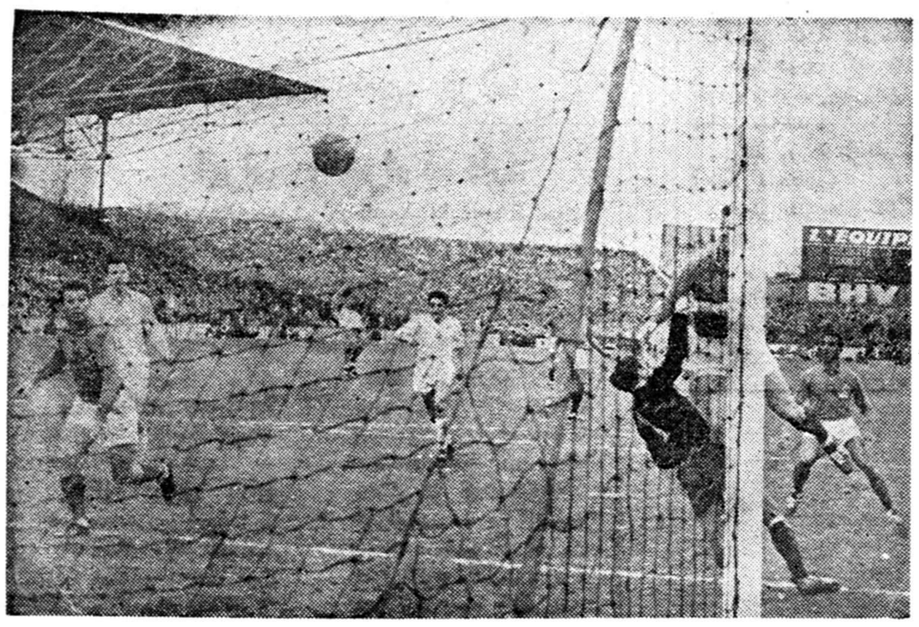

دیروز قبل طی یك مسابقه پرهیجانی که یکصدهزار نفر تماشاچی حضور داشتند تیم فوتبال فرانسه باسه برهیچ برتیم فوتبال بلغارستان پیروز شد.

درسالهای اخیر این اولین‌بار است که تیم فوتبال فرانسه بر تیم‌فوتبال بلغارستان که یکی از قوی‌ترین تیم‌های فوتبال‌جهان است پیروز میگردد.

دراین عکس ورود اولین توپ رابداخل دروازه تیم‌بلغارستان مشاهده میکنید.

مسابقه فوتبال باشگاه‌دیهیم با تاج

روز جمعه گذشته در شهرستان اصفهان مسابقه جالب فوتبالی بین تیمهای دیهیم و تاج انجام گردید و در نتیجه تیم تاج ۳بر۲ برتیم دیهیم پیروز شد . درخاتمه مسابقه آقای مهندس نظامی سرپرست باشگاه تاج در اصفهان جوائز فوتبالیست هارا توزیع و پیرامون فعالیت‌های آینده ورزشی باشگاه تاج اصفهان سخنرانی نمود .آقای سرهنك خسروانی رئیس سازمانهای ورزشی تاج کشور اظهار داشت‌که ورزشکاران بااستعدادی‌درشهرستان اصفهان وجود دارند که بامختصر توجه بامر ورزش در آن‌شهرستان می‌توان سطح ورزش آنشهرستان را برابر باتهران نمود . باشگاه تاج باانتصاب آقای مهندس‌نظامی بریاست باشگاه تاج اصفهان برای رسیدن باین هدف نهایت ـکوشش را می‌نماید .

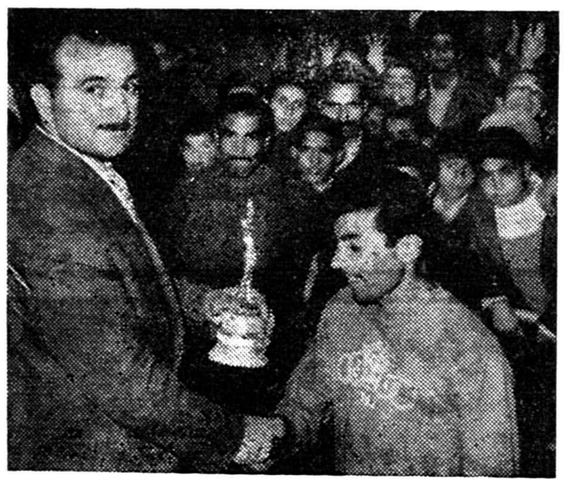

آقای مهندس نظامی‌مدیرباشگاه تاج اصفهان هنگام اهداء جائزه بکاپیتن تیم تاج

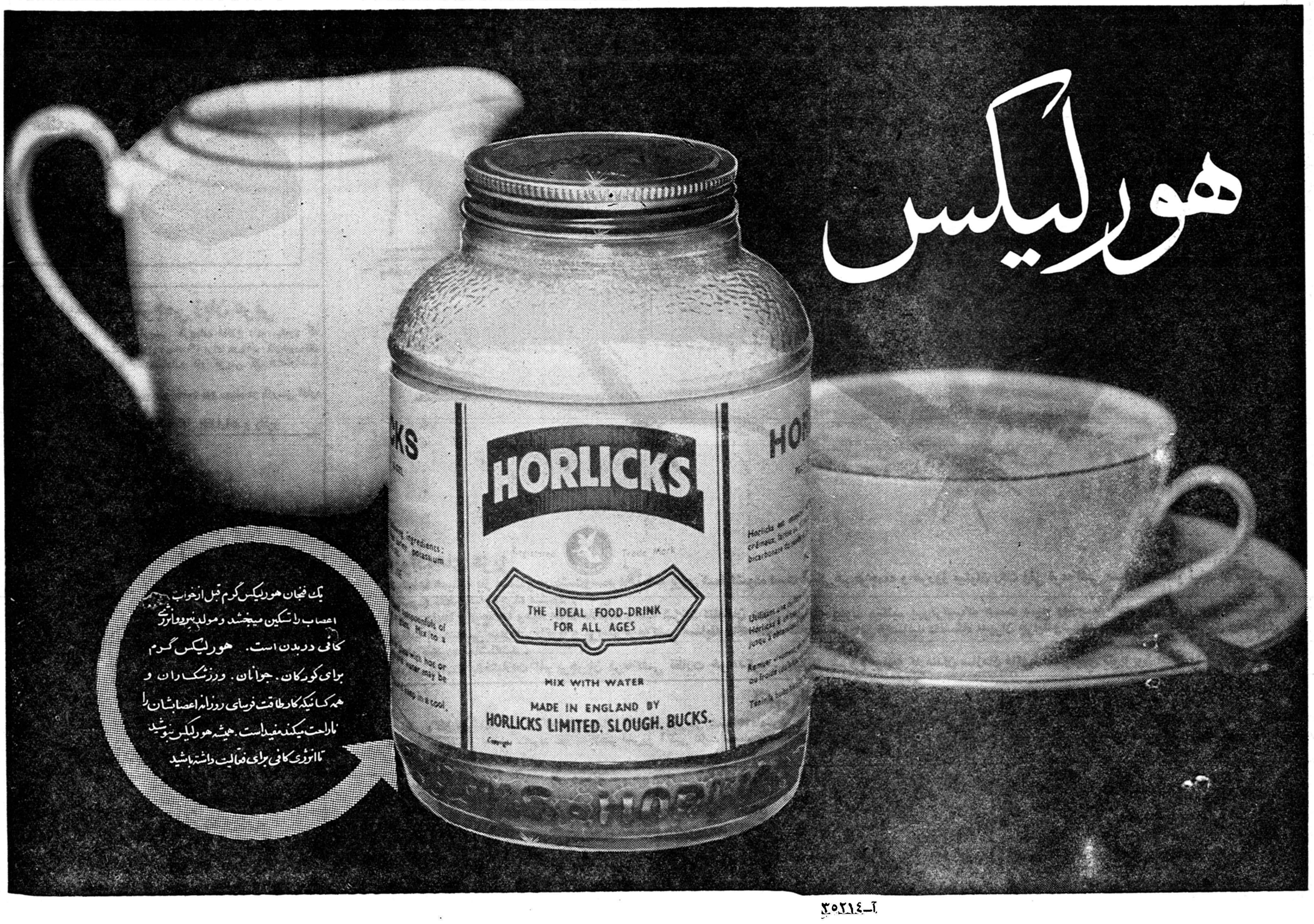

اجتماعی

مردم حرف میزنند

میتوانید تلفنی باما تماس بگیرید

از ساعت ٦ تا ۷٫۳۰ بعدازظهر میتوانید تلفنی با ماتماس بگیرید وهرمطلب اجتماعی سئوال ، درددل وپیشنهاد خودرا باما درمیان گذارید تا در روزنامه چاپ شود . شماره تلفن‌ما ۳۰۰۱۱ داخلی ۲٦ است

نه آو مرا میخواهد و نه من او را

*دوشیزه‌ای هستم هفده‌ساله ، مرابرای یکی از جوانان‌فامیلم نامزد کرده‌اند ، اوفعلا درسربازی است ، من راضی بازدواج با او نیستم اوهم ازمن دل خوشی ندارد راستش من کس دیگری را دوست دارم پدرومادرم هم بامن مخالفتی ندارند راهنمائیم کنید که چه کنم .

زن

ـمیتوانید بامجله اطلاعات هفتگی دراین باره مکاتبه کنید وقتیکه نه شما او را میخواهید و نه او شمارا ازدواجتان عاقبت خوبی نخواهد داشت. هرکس بهتر است باکسی ازدواج کند که اورا دوست دارد. خانواده شما باید متوجه باشند .

* * *

دراین کافه غذای فاسد خوردیم

*دیروز یك کارفوری داشتم باتفاق دونفر از همکارانم به کافه ...واقع درخیابان لاله‌زار رفتیم و غذاخوردیم ، مثل اینکه غذا فاسد بود چون هرسه‌نفر بلافاصله بدل درد شدیدی دچار شدیم‌با همان حال به مقامات مسئول مراجعه کردم‌ولی کسی پیدانشد تا اقدامی کند پزشگان کشیك هم اصلا گوشی تلفن را برنداشتند شماتکلیف مارا روشن کنید که در اینگونه مواقع چه کنیم .

فریدون‌ـدهش(تکنسین)

ـمدیر کل بهداری شهرداری میگوید در اینگونه مواقع بخود من رجوع کنید شخصا رسیدگی خواهیم کرد ، در مورد کافه‌ایکه اسم برده‌اید مدیر کل بهداری شهرداری گفت: بازرس فرستاده میشود .

* * *

ترا خدا فکر ناودانها هم باشید

*فصل زمستان نزدیك است ، بارندگی بزودی شروع‌خواهد شد، ترابخدا بنویسید که شهرداری بفکر ناودانها باشدودستوردهد تا بارندگی شروع نشده ناودانهای‌نیمه را تاپائین‌بیاورند ،

حسن ـنوربخش

ـآئین‌نامه شهرداری این موضوع را پیش بینی کرده‌است ، ببرزن مربوط شکایت کنید تا اقدام شود .

* * *

الاغش را آزار میدهند

*من‌نمیدانم این انجمن حمایت حیوانات چه میگوید و هدفش چیست .بارها دیده‌ام یك دهاتی نمك فروش صدکیلو نمك سنگی را بارالاغی کرده سربالائی اورا بضرب شلاق میبرد ، در اینگونه‌مواقع طرفداران حمایت حیوانات کجاهستند که این دهاتی را از کارش منع کنند و از آن حیوان حمایت کنند .گاریهای آهن کش هم نمونه دیگری از این بی‌رحمی‌است

فـد

ـشمامیتوانید بنام یك عضو جمعیت حمایت حیوانات آن دهاتی رامتوجه کنید که نباید الاغ راآزار بدهد اهدف این انجمن اینستکه مردم را متوجه کنندکه نه تنها باید هرکسی انسان‌دوست باشدبلکه حتی بحیوانات هم نباید آزار برساند .

* * *

ما را مس کنند !

*من محسن قهرمان با همکارانم ، سعید فلاحی ، نصراله‌ایزد خواست،هدایت اله‌مرادی بیت‌هندی ،ایرج‌اخوان، مرتضی ساعمیان وزین نظری ، هریك مقداری سهام صندوق جوانان را خریدیم سه سال است هنوز نتوانسته‌ایم ازاین صندوق وام‌بگیریم ، ما اصلا : ازطلا بودن پشیمان گشته‌ایم‌لطف فرموده مارا مس کنند!

باندازه سهامی که داریم بماوام‌بدهند ، تضمین حسابداری هم میدهیم .

محسن قهرمان

ـبادارهٔ بنیاد پهلوی مراجعه کنیدو با آقای نیکخواه ملاقات کنید تا ترتیب کارشما داده شود .

* * *

هشتاد متری نوروز اسفالت خواهد شد

*انتهای بیسیم ۸۰ متری نوروز تقریبا یکسال است که جدول بندی شده‌ولی متاسفانه تاحال اسفالت نشده‌است .

محمد همایونپور

ـشهرداری جواب میدهد که اسفالت انتهای بیسیم جزو برنامه استو إسفالت خواهد شد .

* * *

ملافه‌های ما سیاه میشود

*آقا، این دودو دوده آشپزخانه بیمارستان وزیری مارا عاصی کرده‌است ! بخداروزی نیست که ملافه های ماتمیز مانده باشد . مرتب دوده‌های سیاه و چرب کوره وآشپزخانه این بیمارستان مثل بلای ناگهانی بسر اسباب وزندگی من و ساکنین کوچه ملك‌نازل میشود خوبست وزارت بهداری مبارزه بادودخودرا از خود شروع‌کند.

دکترشریف

* * *

بهتر میشد اگر !

*آیا بهتر نمیشد اگر نبریز دانشکده دندانپزشکی داشته باشد تا آرزوی من و صدها دیپلمه مقیم آنشهر جامه عمل بپوشد .

محصل ششم‌طبیعی‌ـس ـص

ـبهتر میشد!ولی اشکال کار سرهمان «اگر» است یعنی بشرطی که قبلا کلیه وسایل لازم از قبیل استاد و آزمایشگاه و غیره را تهیه میکردند .

* * *

شمال بلوار از برق شهرداری میتواند استفاده کند

*آیا من که خانه‌ام در خیابان میکده شمال بلوار است میتوانم از برق شهرداری استفاده کنم ، اگر میتوانم شرایط آنرا ذکر کنید .

بتول‌ـدوستانی

ـبنگاه برق جواب میدهد مادر هر محلی که شبکه برق داشته باشیم مردم میتوانند از برق ما استفاده کنند:

درحال حاضر بنگاه برق در خیابان بلوار شبکه دارد شماوام خودرا بپردازید و مابفاصله کمی برق شمارا تامین خواهیم کرد.

* * *

تصحیح

درشماره های قبل تحت عنوان ، بپزشکان نباید توهین کرد مطلبی از قول آقای دکتر حبیب اسعدی نوشتیم که اشتباها بامضای حقیقت اسعدی چاپ شده بود بدینوسیله تصحیح میشود

* * *

از جلو چشم مردم دور کنید

* چند شب پیش در روزنامه خواندم که یکی از برنامه های آقای شهردار ، انتقال دادن ساکنین بخش ۲۰ ازشهر بخارج شهر میباشد خوبست آقای شهردار دستور جمع‌آوری ، زنان خودفروش را نیز که شبها در خیابانهای تخت جمشید و شاهرضا « ولو » هستند صادر کند وجود آنها بحال مردم مضرتر از خودفروشان « قلعه » است . اینها جلو چشم مردم و خانواده ها ظاهر میشوند .

زینت ـ حبیبیان

***

از امتحان وحشت دارم

* از اینکه تعطیلات زمستان را وزارت فرهنك لغو کرده و بمدت سال تحصیلی میخواهد بیافزاید حرفی نداریم ، ازاین موضوع هم منکه یك دانش آموز هستم استقبال میکنم ولی خوبست وزارت فرهنك هم کاری کند که دانش آموزان از دست این « هیولای» امتحانات وحشت نکنند ، یعنی وضع امتحانات راطوری کنندکه دانش آموزان با رغبت سر جلسه امتحان حاضر شوند ، باور کنید با آنکه هنوز بموعد امتحانات مانده ولی از حالا وحشت آن مرا فراگرفته است .

قدرت‌اله بصیری آزاد

***

برادر کوچك درکار خواهر بزرك دخالت میکند

* قول داده‌اید هر مطلب اجتماعی را جواب بدهید منهم جواب میخواهم .

دختری چهارده ساله هستم و برادرم سیزده‌سال دارد شماازاین آقای سیزده ساله که یکسال ازمن کوچکتر است بپرسید ، چرا در کارهای مربوط بمن مداخله میکند ؟ چرا رعایت بزرگتری و کوچکتری را نمیکند و دائما با من سرجنك و دعوا دارد مثلابمن میگوید چرا موهایت را کوتاه کرده‌ای اصلا باو بگوئید تربیت مرا بعهده پدر و مادرم واگذار کند و بیهوده بامن در نیفتد ! فرشته ـ خ

ـ بابرادر کوچکترتان مهربانی کنید تا خودبخود وادار شود باشما مهربانی کند .

***

ادامه خواهد داشت

*مبارزه با گران فروشی ادامه خواهد داشت یامتوقف‌میشود؟

ا ـ حسینی

ـ دولت اعلام کرده که تصمیم مبارزه با گرانفروشی موقتی نیست ،بلکه همچنان ادامه خواهد داشت وممکن است‌درآینده‌تصمیمات قاطعتری اتخاذ شود .

**

تاکسیها نباید وسط خیابان ترمز کنند

* پیشنهاد میکنم که اداره راهنمائی و رانندگی ، در کنار خیابانها خط‌کشی کند و تاکسیها که میخواهند مسافر پیاده یا سوار کنند وسط خیابان ترمز نکنند که سبب تصادم گردد ، در حدود آن خطها نگاه دارند و درصورت تخلف جریمه شوند .

دکتر ـ نقوی

ـبرای تاکسیهادر خیابانها نقاطوایستگاههای مخصوصی تعیین شده‌است. ولی عیب کار این است که نه رانندگان تاکسی خودشانرا مقیدمیکنند که در نقاط مزبور مسافر سوار و یاپیاده کنند و نه مسافرین حاضر میشوند کمی بخود زحمت بدهند و در ایستگاه تاکسی منتظر تاکسی باشند .

***

همسایه‌ها راحتمان نمیگذارند

* سه سال پیش ازدواج کرده‌ام ، بازنم زندگی آسوده‌ای دارم . ولی این همسایه ها نمیدانم چرا نمیخواهند زندگی ما راحت باشد مرتب سعی دارند میانه من و زنم را بهم بزنند بمن میگویند تو نمیتوانی از زنت نگهداری کنی .

یکی نیست به آنها بگوید زندگی زناشوئی دیگران بشما چه ربطی دارد که در آن دخالت میکنید .

ع ـ محمدی

***

یك ده‌آباد بهتراز صدشهر خراب

* دانشگاه تهران میخواهد از محل کمکهای امریکا ۳۵۰ هزار دلار خرج ساختمان قسمت «راکتور اتمی » کند آیا پسندیده‌تر این‌نیست که مبلغ مزبور صرف توسعه دانشگاه شود تا دانشجویان بیشتری برای تحصیل پذیرفته شوند ؟

حسین ـ شریفی دانشجوی علوم

ـ یك ده آباد بهتر از صد شهر خراب است . یك دانشگاه خوب باید با آخرین وسایل علمی و فنی مجهز باشد ، باین دلیل رآکتور اتمی برای دانشگاه لازم است . توسعه‌دانشگاه‌موضوع دیگری‌است .

***

برق ما خاموش است

عده‌ای از خوانندگان هرروز از خاموشی برقشان شکایت‌میکنند. ما شکایت آنانرا باطلاع بنگاه برق میرسانیم و بلافاصله اقدام برفع نقص میشود .

برق دزآشیب خاموش است

*برق دزآشیب خاموش است تاکی این خاموشی ادامه خواهد داشت خسته شدیم .

سرهنك دفتری

***

کوچه و خیابانهای شمیران خاموش است

*چندشب است کوچه و خیابانهای شمیران خاموش است ، خانه‌ها هم درهمین خاموشی فرورفته است .

عصمت ـحاج‌علی سرپلکی

***

دکتر آمپول میزد برق خاموش شد

*اینجا شمیران است ، مریض ما را دکتر میخواست «آمپول» تزریق‌کند برق خاموش شد ، یکهفته است همین بساط راداریم، یعنی هرشب برق ماناگهانی خاموش میشود، چندی پیش باسلام وصلوات تیرها راعوض کردند سیم‌کشی جدید کردند، ولی مدتی است درخاموشی‌بسر میبریم .

فریده ـا

***

لامپ رادیو و تلویزیون میسوزد

*برق شمیران در حدود یکهفته است که کم سو وپرسو میشود، لامپ رادیو و تلویزیون میسوزد، زیان وارده راکی‌بعهده میگیرد .

محمدرضاـم

ـشکایات خوانندگان باذکر نشانی به بنگاه برق داده شد و قول دادندکه رسیدگی واقدام کنند .

***

دست از کار و زندگی کشیدیم

*چند شب است بعلت خاموشی برق مامردم شمیران دست از کارو زندگی کشیده‌ایم ، آیا شرکت برق«آلستوم» تکلیف‌ماراروشن خواهد کردیانه ؟

مـن

***

وام برق کماکان اخذ میشود

*یکماه قبل بنگاه برق اعلام کردکه وام برق مطالبه نمیکند ولی ازمن هزار تومان گرفته‌اند ، آیا موضوع صحت دارد؟

هوشنك ـاخلاقی فرد

ـمدیرکل برق‌درآنموقع ضمن مصاحبه مطبوعاتی اعلام کرد که چنین فکری دربنگاه بوجود آمده است و پس از مطالعات‌لازم آنرا عمل خواهند کرد باید توجه داشت که این فکر شخصی وی بوده و تابحال قطعیت نیافته .

***

قیمت را بدلخواه خود تغییر میدهد

*ساکن نارمك هستم ، یك‌دکان نانوائی هست که گران میفروشد و بدلخواه خود درقیمت نان مرتبا تغییراتی میدهدچون کاری از دست ماساخته نیست ، میگوید از برزنو مامور واین حرفها باکی ندارم ، با اوچه میتوان کرد؟

علی‌محمد زارع

ـبازرسان‌شهرداری ودولتی را مطلع کنید .

***

میگویند الان می‌آئیم ولی نمی‌آیند

*بنویسید ، آقا ، دزاشیب برق ندارد درخاموشی‌فرورفته‌است، بمسئولین تلفن میکنیم میگویند الان میآئیم ،ولی تاصبح‌نمی‌آیند.

ع‌ـشکرالهی

***

قاچاقچیها علنا قاچاق میفروشند

*این قاچاقچی‌ها ، علنا در بازار اجناس لوکس قاچاق را بدون ذره‌ای واهمه میفروشند و کسی هم‌جلو آنها رانمیگیرد ، من بارها باداره گمرك شکایت کرده‌ام .

محمود ـ ظاهری

اداره گمرك جواب‌میدهد:

جلوگیری از کالای قاچاق بعهده گمرك نیست این کار بعهده ژاندارمری است سابقا گاردگمرك وجود داشت که تابع وزارت‌گمرکات بود اما این گارد الان جزو ژاندارمری شده‌است شکایت خودرا بژاندارمری بفرستید

حداقل در موردی که شکایت کرده‌اید نتیجه خواهید گرفت .

* * *

محصلینی‌که باگذرنامه عادی بخارجه میروند

*چرا کسانیکه دیپلمه هستند بایدبرای خارج رفتن امتحان زبان بدهند اما آنها که چهارویا پنج متوسطه رادارند بدون کنکور میتوانند بخارجه بروند ؟

غ‌ـح

ـدیپلمه‌هائی که امتحان زبان میدهند باگذرنامه تحصیلی بخارج میروند ولی محصلین عادی که امتحان نمیدهند باید مبلغ دوهزار تومان ودیعه بسپارند و باگذرنامه عادی بخارج مسافرت کنند.

* * *

یك چشمشان اشك یك چشمشان خون

*چندشب پیش خودتان درروزنامه خبرمرك طفلی خردسال‌بنام حمیدشاکری رانوشتید. من‌خاله‌آن طفل‌هستم، این‌نوگل فامیل ما دراثر بی احتیاطی یك‌راننده که بی‌شباهت به‌یك جانی‌نیست ازبین رفت وجمعی را داغدیده وگریان ساخت وپدرو مادر او،خواب و خوراك ندارند ، یك چشمشان اشك است و یك چشمشان خون ، شما از طرف ما از مقامات صلاحیتدار بخواهید که قدری در مجازات این جانیها که باسرعت‌زیادجان‌اطفال بیگناه‌ومردم رابخطرمیاندازند تشدید کنند .

راضیه ـشاکری

* * *

سرویس اتوبوس برای دانشجویان دایر میشود

*من دانشجو هستم ، هرروز چهارساعت از وقتم را در راه‌می گذرانم تا بدانشگاه یا منزل برسم اکثر مسافران اتوبوس هم‌دانشجو هستند از مقامات دانشگاه بخواهید برای مایك سرویس اتوبوسرانی دایر کنند .

دوشیزه مریم

ـمذاکراتی بین مقامات دانشگاه و شرکت واحد انجام شده است که بزودی سرویس مخصوصی برای دانشگاه تعیین وشروع بکار خواهد کرد .

* * *

کمپرسور مدرن
۲ و ٤ چکشه ساخت آلمان

DIKO 4/6
DIKO 2/3

نمایندهٔ انحصاری: شرکت سهامی ماشین آلات ایران
شاه‌رضا ـ شماره ۷۷۰ ـ مقابل زایشگاه ـ تلگرافی: ماشینکو ـ تهران ۳۹۶۳۰ ـ ۳۵۰۸۳

CHEMIEAUSRÜSTUNGEN
DEUTSCHER INNEN UND AUSSENHANDEL
ساخت اتحادیهٔ کارخانجات G . D . R آلمان

آ ـ ۳۵۲۱۸

آگهی فروش ساختمان درنیشابور

طبقه‌سمت شمال‌محوطه شهرداری(محل استیجاری‌بانك ملی) ودکاکین تحتانی راکه مساحت زیربنا وفضا بالـغ بر ۹۷۵ر۶۹ متر مـربع می باشدبفروشد ضمن اعلام اینکه مهندس شهرداری و کارشناس معرفی شده از طرف بانك ملی بمبلغ سه‌میلیون وچهارصدونود هزاروهفتصد وسی‌وهشت ریال‌وسی‌دینار تقویم‌نموده‌اند وبانك ملی هم حاضرشده است بهمین مبلغ ابتیاع نماید مراتب جهت اطلاع عموم آگهی میشود که هرکس بیش‌از این مبلغ خریدار باشد پیشنهاد خودرا تاآخر روزسوم دیماه ۱۳۳۹ درپاکت لاك و مهرشده و ذکر جمله (مربوط بخرید ساختمان محل بانك) در پشت پاکت بدفتر شهرداری تسلیم نماید . بدیهی است پیشنهاد دهندگان باید مبلغ سیصدوپنجاه هزار ریال بعنوان سپرده‌بحساب ۵۹۹شهرداری به‌بانك ملی پرداخته‌ورسید بانك راضمیمه پیشنهاد خود نمایند.

پیشنهادات واصله در ساعت ۱۰صبح روزچهارم دیماه ۳۹ در شهرداری باز وخوانده خواهد شد حضور پیشنهاد دهندگان در جلسه آزاد و شهرداری دررد وقبول یك یاکلیه پیشنهادات‌مختار است.

شهردار نیشابور افشار

تلفن مخصوص اطاق خواب ودفتر
سبك ـ حساس ـ محکم
فروش: شرکت تجارتی بهروز خیابان نادری تلفن۴۴۵۳۱
آ ـ ۳۴۹۱۲ ۱ ـ ۵

آیا میدانید که شما هم به
یك مرض بین‌المللی
مبتلا هستید؟

جوانان ، کودکان ، بزرگ‌ها ، زن‌ها ، مردها همه باین مرض خطرناك بین‌المللی مبتلا هستند و خودشان خبر ندارند ـ مهمتر از همه اینحرفها اینکه آثار این مرض بین‌المللی دست شمارا پیش مردم باز میکند !

همین هفته درباره این مرض بین‌المللی ، اطلاعات تازه‌ای بشما خواهیم داد ...

منتظر «اطلاعات جوانان» باشید

سردخانه‌ای که بازارشهری راگرم خواهد کرد !

تفاوت زمستان و تابستان از بین خواهد رفت

انگور عسکری و هندوانهٔ شریف‌آباد و خیار دولاب وسط زمستان هم عرضه خواهد شد

این فکر وجود دارد که در آینده درتهران تفاوت زمستان و تابستان را ازبین ببرند. البته منظور این نیست که هوای تهران را درزمستان وتابستان یکسان کنند، چون این کار، هنوز ممکن نیست وبا آنکه دانشمندان در آزمایشگاهها از گرم و سرد کردن مصنوعی شهر ها سخن میگویند ، ولی هنوز چنین‌اندیشه خامی ، در میدان‌عمل واقعیت پیدا نکرده‌است .

اما در شهر های بزرك دنیا توانسته اند از یك لحاظ تفاوت تابستان و زمستان را از بین ببرند و آن از لحاظ میوه‌ها و سبزیها و گوشت و غیره است . مسلما اگر کسی روزی وسط زمستان در مغازه‌هائی که برف جلو آنها را گرفته است انگور عسکری و هندوانه شریف آباد و یا خیار دولاب و یا سبزیهای تر و تازه تابستان را بهمان فراوانی و تازگی به‌بیند ممکن است تعجب کند ، ولی این کاری است که در آینده در تهران هم مانند بسیاری از شهر های بزرك‌دنیا خواهد شد . یعنی کار ایجاد سردخانه . و باینترتیب « سردخانه» با همه سردی که دارد میتواند بازار شهری را گرم نماید :

سردخانه علاوه بر فوایدی که ذکرش گذشت ـ اگر ایجادشود ـ یکی از مشکلات بزرك این شهر را نیز که مشکل گوشت باشد حل خواهد کرد .

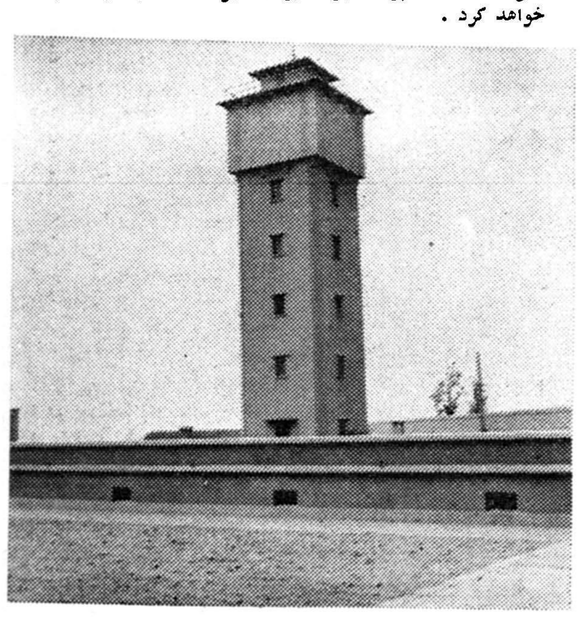

درکنار این برج آب سردخانه تهران احداث میگردد

مردم تهران مدتها است که بالغت سرد خانه آشنا شده‌اند از وقتی که جمعیت تهران زیاد شده گاه بیگاه کمبود مواد غذائی و در راس این مواد گوشت مشکلی برای مردم می شود . همین مشکل گوشت است که سرد خانه را برای‌مردم و مسئولین‌مربوط مطرح کرد . و شهرداران وقت اعلام داشته اند که تهران احتیاج بیك سرد خانه‌دارد.

سرد خانه چیست ؟

سرد خانه محلی است که در آنجا درجه حرارت پائین‌صفر باشد مردم‌از زمانهای قدیم به فوائد وجود سرد خانه پی برده‌اند ولی و سایل لازم را برای اجرای نظر خود نداشتند گاهی در فصل تابستان و گرما عده‌ای از کسبه و مغازه ـ داران غذا های فاسد شدنی را در گودالهای یخچالهای طبیعی جای میدادند و چون در این گودالها درجه حرارت چند درجه زیر صفر است باصطلاح در حکم یك نیمه یخچالی از این گودال ها استفاده می کردند .

پیشرفت صنعت و اختراع یخچال واستفاده از گاز آمونیاك برای تولید برودت در زندگی انسان تحولی بوجود آورد و رویا های داستان ها را در دسترس مردم قرار داد در ادوار گذشته اگر کسی میوه فصل‌تابستان را در زمستان فراهم می کرد موجب اعجاز مردم واقع می شد مثلا خیاررا در گلخانه می کاشتند و آلبالو و گیلاس را در داخل شیره نگاهداری میکردند هندوانه رادر لای‌پنبه وخربزه را در میان کاه از گزند فساد محفوظ میداشتند این قبیل کار هااستثنائی بود ودر سراسر یك شهر فقط تعداد معدودی خیار و یا هندوانه تا عید و فصل بهار سر می رسید. این وضع با پیدایش یخچال‌های مصنوعی بکلی‌تغییر یافت . یخچال یا سرد خانه محلی است که‌سراسر آنرا با طبقه غیر قابل نفوذ پوشانیده اند البته از قشر غیر قابل نفوذ یخچال حرارت و گرما نباید بگذرد .

زمستان و تابستان

داخل یخچال و سرد خانه گو اینکه از برف و باران خبری نیست ولی همیشه زمستان است وهوا سرد می باشد برودت هوا در اندرون سرد خانه جائی برای فصول دیگر باقی نمی گذارد و اما همین سرمای سرد خانه تمام غذاها و میوه های چهار فصل را همواره در اختیار و دسترس مردم می گذارد و بطور کلی باید گفت جائی که سردخانه هست زمستان و تابستان در میان نیست و مردم هر آن هرچه‌بخواهند می توانند برای فصل نامناسب آنرا نگاهداری نمایند .

سرد خانه گوشت

در سرد خانه گوشت وسبزی ومیوه نگاه میدارند و اما گوشت را در محفظه سبزی و میوه را درجای دیگر نمی توان نگاهداشت گوشت را در درجه حرارت معینی و سبزی و میوه را در شرایط دیگری باید نگاهداری نمایند و باین‌جهت است که‌در هر سردخانه قسمتی

بقیه در صفحه بیست

آگهی سازمان اتکا

فروشگاههای سازمان درتمام‌کشور برای تنظیم بیلان فروش آذرماه روزچهارشنبه سی‌ام آذرماه فروش نخواهدکرد از مراجعین محترم خواهشمند است احتیاجات خودرا قبلا خریداری فرمایند :

۲ـ۱ آ ـ ۳۴۸۶۶ قائم‌مقام مدیرعامل سازمان ـ سوتیپ گیهانخدیو

از صبح ٤شنبه در سینماهای **دنیا ـ ایفل**

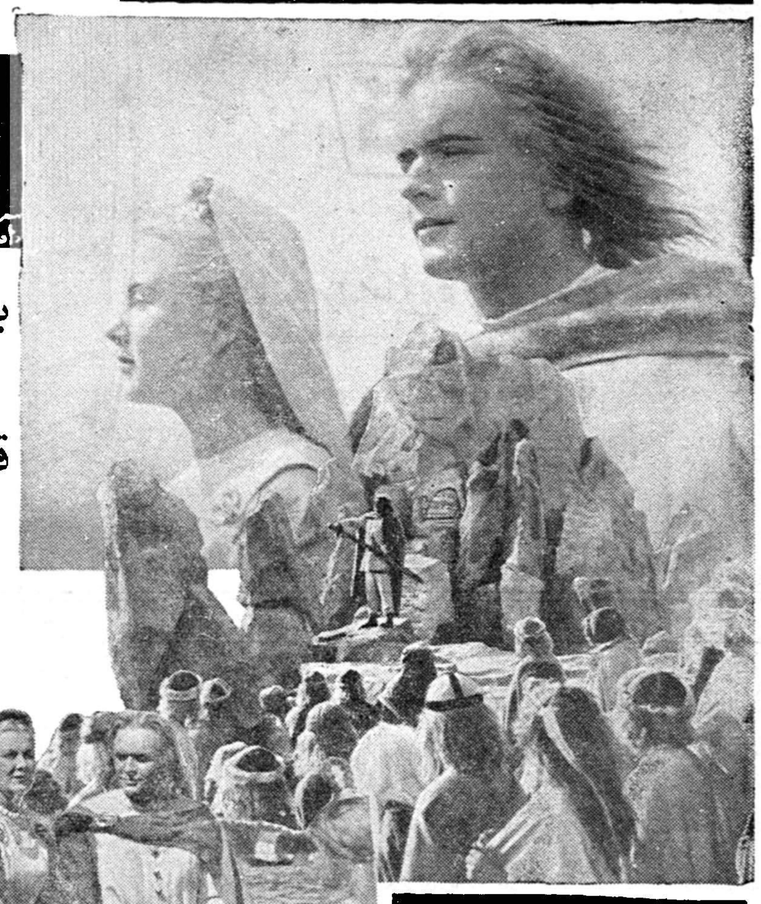

ساهیو
آسیاب طلسم شده،
اولین محصول مشترک شوروی ـ فنلاند ۱۹۶۰
سینماسکوپ ـ رنگی درخشان ـ دوبله فارسی

با شرکت: ایوان ورونوف ـ میخائیل ترویانوفسکی

قوی‌تر از ... دلاوران دوران ... مجلل‌تر و باشکوه‌تر از هرفیلم بزرگ دیگر

ساهیو
فیلمی که تمام فیلمهای مجلل و بزرگ سینما را کوچك و ناچیز جلوه خواهد داد

آ ـ ۳۵۲۹۶

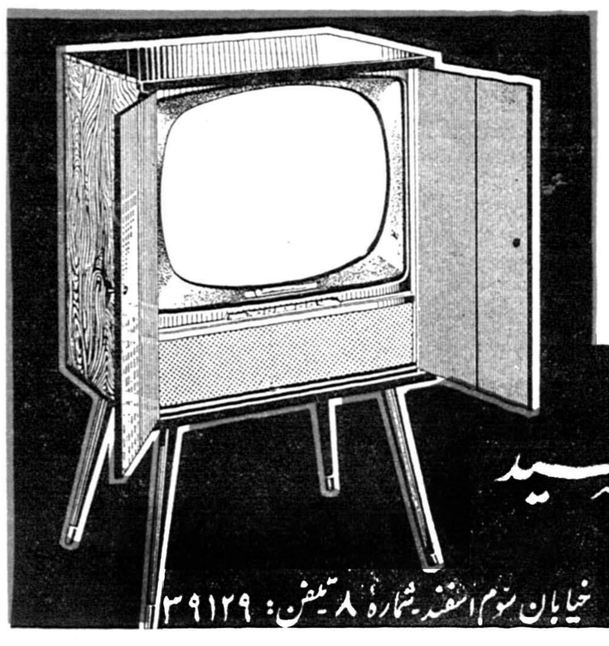

پارتی جدید
تلویزیون ارس هلندی رسید

مهندسین هلندی رادیوتلویزیون ارس برای تعمیر وسرویس هرنوع رادیو ـ تلویزیون ـ بادبزن ـ جاروبرقی درخدمت شما میباشند خیابان سوم اسفند شماره ۸ تلفن: ۳۹۱۲۹

آ ـ ۳۵۲۱۸

نامه‌پرزیدنت کندی به‌یك‌نویسندهٔ ایرانی

JOHN F. KENNEDY
MASSACHUSETTS

COMMITTEES:
FOREIGN RELATIONS
LABOR AND PUBLIC WELFARE
JOINT ECONOMIC COMMITTEE

United States Senate
WASHINGTON, D.C.

June 23, 1960

The Honorable
Ebrahim Khajinoori
The Senate
Tehran, Iran

Dear Senator Khajinoori:

I have learned with the greatest pleasure through Franklin Publications that you are planning to make a Persian Edition of my book, PROFILES IN COURAGE.

It is especially heartening to have my book translated by one who holds a position in Iran corresponding to my own in the United States, and in addition is one of the most highly regarded Persian writers on biographical subjects. I hope that translating PROFILES will afford you some part of the satisfaction I had in writing it and that we shall share this association in bringing the knowledge of those men of courage to the people of Iran.

With warmest good wishes, I am

Sincerely,
John F. Kennedy

JFK/sm

۲۳ژوئن ۱۹۶۰

سناتور **خواجه نوری عزیزم‌باکمال خوشوقتی بوسیله موسسه‌انتشارات‌فرانکلین‌اطلاع حاصل کرده‌ام‌که‌قصد دارید کتاب «سیمای شجاعان» را بفارسی درآورید .**
نکته‌ای که بخصوص موجب خرسندی من شده‌است اینست که کتاب بدست کسی ترجمه میشود که مقام و موقع او درایران نظیروضع‌خودمن‌است‌درایالات‌متحده امریکا ، و همچنین در کار نوشتن شرح حال رجال یکی از بلندپایه‌ترین نویسندگان ایران است .امیدوارم که ترجمه « سیمای شجاعان » شما را نیز از لذتی که نوشتن‌آن بمن بخشیده است برخوردار سازد ، و نیز بتوانیم بهمکاری یکدیگر شرح احوال این مردان باشهامت را باطلاع‌مردم‌ایران برسانیم.
باگرمترین احساسات‌صادقانه‌آرزوی توفیق شمارا دارم
جان ف . کندی

سناتور جان کندی یابعبارت دیگر **رئیس** جمهوری آینده امریکاکه در تاریخ سی ام‌دیماه سال‌جاری‌بعنوان رئیس‌جمهوری **ایالات** متحده در کاخ سفید واشنگتن مستقر خواهد شد در **این اواخر** کتابی نوشته است بنام **«پروفایلز این کارج»** . **آقای** خواجه نوری نویسنده **مشهور** ما چون این کتاب را **بسیار** مفید و برای ایرانیان **آموزنده** دید بخیال افتاد آنرا ترجمه کند .

پرزیدنت کندی چنانکه در نامه‌اش نوشته است ازموضوع مطلع میشود و بقصد ترغیب او ضمن نامه تجلیل آمیزی که عین آن از نظر خوانندگان عزیز میگذرد باگرمی زیاد او رابراین کار تشویق مینماید .

پروفسور «نوینز» استاد دانشگاه‌و مورخ‌معروف امریکائی در تعریف از این کتاب نوشته است که «پروفایلزاین کارج» تنها یك نشریه جذاب و شیرین نیست بلکه **«خدمت اجتماعی بزرگی است» .**

بنظر ما این کتاب که مترجم محترم نام آن را «سیمای شجاعت» گذارده اند مکتب آموزنده ایست از شهامت و فداکاری در راه کشور و ملت آموزگاری است که به جوانان و روشنفکران جامعه‌ای می آموزد تا چگونه درراه بسط و نشر افکار و عقاید مفید ، حتی اگر بقیمت جانشان هم شده ، کوشا و جدی باشند . به سیاستمداران وبرگزیدگان ملت ها تعلیم میدهد برای‌خیر وسعادت جامعه ای چگونه بایستی فداکاری کرده و تاچه پایه از خود گذشتگی نشان دهند و حتی برخلاف افکار عمومی و قضاوت اجتماع اگر مطلب و موضوعی را صحیح تشخیص دادند اعلام کرده و دربیان و ابراز آن از هیچ مانع رادعی نهراسند . بنظر ماکتاب«سیمای شجاعت»معرف مدینه فاضله ایست که اقوام و ملل به شناسائی و پیروی از تعالیم آن احتیاج کامل دارند و آموزنده بی نظیر یست که سیاستمداران و روشنفکران ملتی میتوانند از پرتو آن بهره های فراوان بدست آورند .

نکته قابل توجه این است که این کتاب معرف طرز فکر و روحیه مردیست که خود قریبا سکان کشتی دنیای غرب رابدست گرفته وبعنوان‌سخنگو ورهبر دنیای آزاد راهنمای‌ملل دموکرات جهان خواهد گشت.

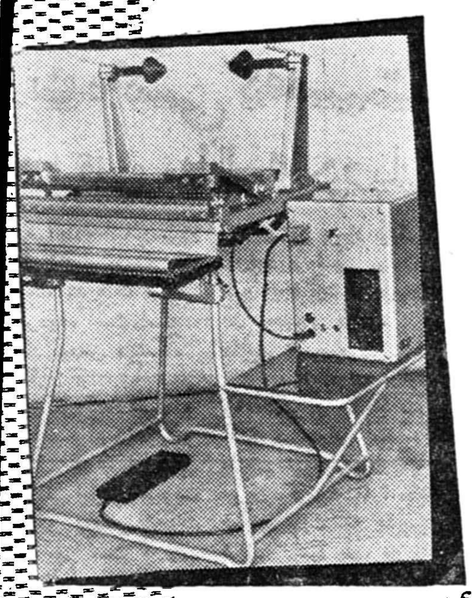

هم باصرفه
هم ساده

دستگاههای ممتاز خوشکاری
پلاستیک مخصوص تهیه
لوازم تجملی -
شیرینی - پاکتهای بسته‌بندی
وغیره هرگونه نشریه وکاتالگ درصورت درخواست
ارسال میشود . برای کسب اطلاعات بیشتر به
دابسته بازرگانی سفارت لهستان - خیابان بهار - کوچه سمنان
مراجعه فرمائید ویاآدرس زیر مکاتبه نمائید

نمایندهٔ انحصاری : الکتریم

"Elektrim"
Polish Foreign Trade Company
for Electrical Equipment
ul. Czackiego 15/17 Warszawa 2, Poland
P. O. Box 254/
Cables: ELEKTRIM - WARSZAWA

۳۵۲۱۲_آ

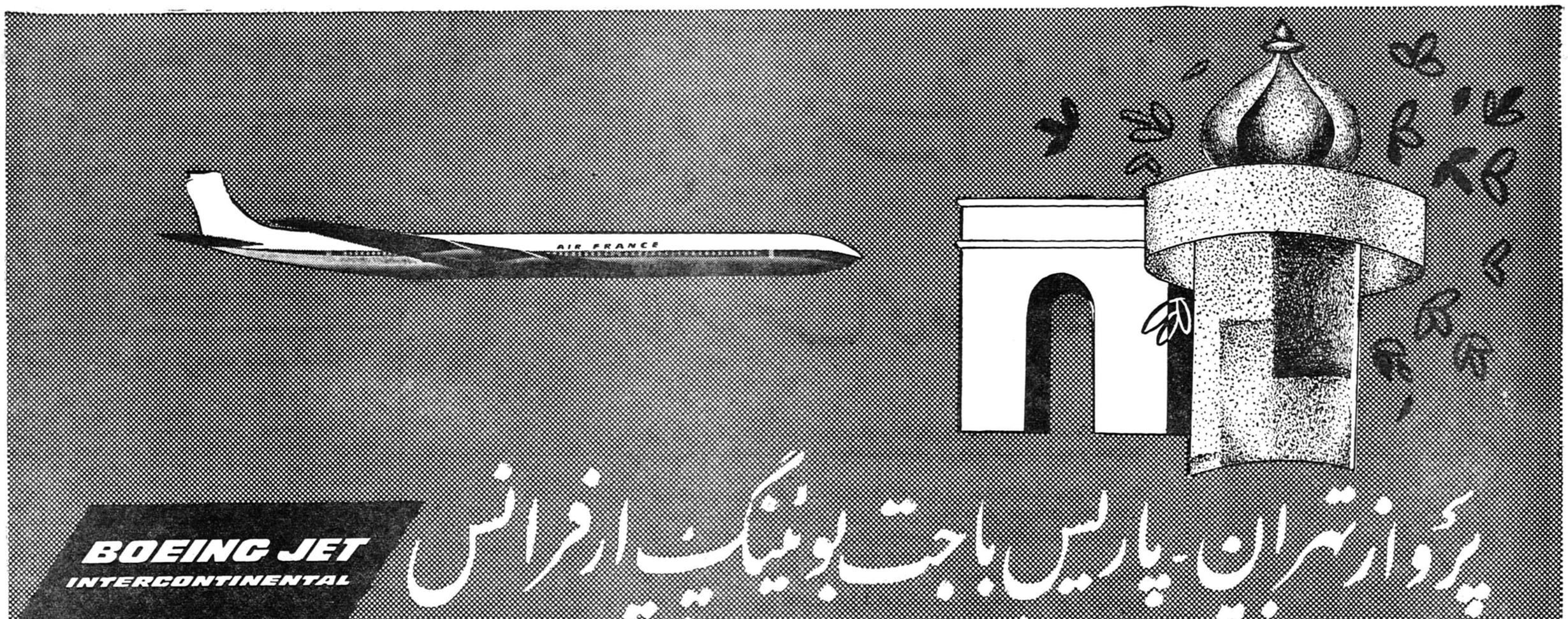

پرواز تهران-پاریس باجت بوئینگ ایرفرانس
فقط در ۶ ساعت و ۵۰ دقیقه

ارفرانس چهار سرویس هفتگی از تهران به‌پاریس و اروپا را با هواپیماهای جت چهار موتوره بوئینگ دراختیار شما میگذارد . حرکت روزهای یکشنبه (۲ پرواز) چهارشنبه . پنجشنبه

در پرواز با بوئینگ شما از جا دار ترین هواپیمای جدید استفاده میکنید . درسالن وسیع آن ۱۸۰ مسافر میتوانند درکمال راحتی و آسایش بدورترین مقصد باسرعت ۱۰۰۰ کیلومتر درساعت پرواز کنند بوئینگ‌قاره‌پیما تهرانرا بپاریس یادهلی‌جدید ونوکیومربوط میسازد.

ارفرانس‌که همواره منافع مسافرین خودرا درنظرمیگیرد علاوه بر استفاده از این جدید ترین هواپیما . تخفیفی تا ۲۷ درصد برای مسافرتهای دوسره ۳۰ روزه به اروپا با درجه جهانگردی عرضه میدارد .

ارفرانس - موند اکسپرس ۹۱ خیابان فردوسی تلفن ۴۹۱۷۴ تا ۴۹۱۷۸

AIR FRANCE JET

۳۵۲۹۲_آ

از ابوالقاسم طاهری — خبرنگاراطلاعات درلندن

قدرشناسی ایران‌ازپروفسور براون درسراسر انگلستان حسن‌اثر بخشید براون: کسی که‌قسمت‌اعظم‌حیات‌خودرا وقف مطالعه درباره ایران نمود

درماه ژانویه آینده انتظارمیرود که برای نخستین‌بار از بورسی که مخصوص ادبیات وفرهنك عمومی ایران دائر گردیده است استفاده بعمل آید. این بورس دانشگاه کمبریج که از طرف دولت شاهنشاهی ایران تاسیس گردیده است و سالانه معادل ششصد لیره انگلیسی است اوائل سال جاری از طرف مجلس شورای ملی ایران بتصویب رسید. این بورس بپاداش زحمات و مجاهدات بیدریغی است که‌خاور شناس مشهور انگلیسی مرحوم پروفسور ادوارد براون درراه‌تحصیل وترجمه ورواج ادبیات ایران‌متحمل گردید.

حسن اثر

قدرشناسی دولت و ملت ایران درمحافل فرهنگی دانشگاه کمبریج وهمچنین درسراسر انگلستان‌حسن اثر فراوان بخشیده است. پروفسور ج‌ـآربری استادکرسی‌زبان عربی‌در دانشگاه مزبور که بازبان وادبیات فارسی آشنائی دارد و دراین اواخر مجموعه‌ای از آثارشعرای قدیم و جدید ایران و همچنین ترجمه جدیدی از رباعیات حکیم عمرخیام رابزبان انگلیسی بچاپ رسانیده اظهار داشت که ما از این‌عمل‌دولت ایران بی‌اندازه مشعوف شده‌ایم. عمل سخاوتمندانه ایران تمجید شایان توجهی ازیك نفر دانشمند دانشگاه کمبریج است وشکی‌نیست که از این راه کمك فراوانی‌بحفظ آن موازین بسیار دقیقی خواهدشد که‌خود پروفسور براون در عالم تتبع وتحقیقات از حامیان‌پروپاقرص آن محسوب میشد.

حاصل یك سفر

پروفسور ادوارد براون که بسن ٦٤سالگی در ۱۹۲٦ بدرود زندگی گفت در جوانی ابتدا رغبت‌بمطالعه علم‌طب نمود وچون متوجه ادبیات ایران گردید آنرا چنان بحر ـ ذخاری یافت که جذابیتش او رااز تعقیب رشته طب بازداشت . وی هرگز طبیب نگردید لکن تا آخر عمر نیز از مطالعات طبیعیات دست نشست چنانکه کتابی درباره طب عرب تالیف کرده است . دربیستو پنج‌سالگی وی برای نخستین بار سفری بایران نمود و همین سفر بودکه فصل جدیدی رادر تاریخ زندگی وی گشود . حاصل آنسفر کتابی بود تحت عنوان یکسال در میان ایرانیان که الحق امروزه‌یکی از کتب کلاسیك عهدما محسوب میشود ودرآن براون باشور ورغبت خاصی فضائل وصفات ایرانیان را می‌ستاید . در ۱۹۱۲ بوی کرسی استادی زبان عربی که موقوفه سرتوماس آدام است تفویض گردید واین همان مسندی است‌که امروزه پروفسور آربری‌برآن تکیه زده است .

بیشك بزرگترین خدمتی که ادوارد براون انجام داد وبزرگترین دینی که از آن طریق برگردن ایرانیان گذاشت تدوین کتاب تاریخ ادبیات ایران بود که‌امروزه نه‌تنها از برای انگلیسی زبانان علاقمند بلکه حتی از برای ایرانیان تحصیل‌کرده نیز منبع جامعی از اطلاعات موثق وصحیح محسوب میشود.

خبرنگاران اطلاعات در فارس — گزارش مهدیه

خبرنگار اطلاعات ـ دهلی‌نو

این دوشیزه ایرانی

اولین حلقه‌گل را بگردن آقای نهرو نخست‌وزیرهندانداخت

روز چهاردهم نوامبر بمناسبت روز کودك جشن و مراسمی دردهلی‌نو برگزار گردید. آقای جواهرلعل نهرو نخست‌وزیر هندوعده زیادی از وزراء ورجال و کودکان دراین جشن حضور داشتند . چون روزچهاردهم نوامبر رمصادف باروز آغاز هفتادو یکمین سال ولادت آقای نهرو وروز جشن‌تولد ایشان بودقرار شده‌بود کودکان کشور های خارجی که دراین جشن شرکت کرده بودند حلقه‌های گل بگردن آقای نهرو بیندازند . ازاین‌رو هنگام ورود ایشان به‌مجلس جشن دوشیزه سهیلاظلی فرزندآقای منوچهرظلی مستشار سفارت کبرای شاهنشاهی ایران درهند اولین حلقه گل‌رابنمایندگی از طرف کودکان ایرانی بگردن ایشان انداختند .آقای نهرو مطالب ساده‌ای برای کودکان بیان کردو بهریك از دسته های شرکت کننده درآن جشن جایزه‌ای که‌در جعبه های زیبابسته بندی شده بود داده‌و حلقه‌های گل‌بگردن کودکان انداخت .

در پایان یك‌حلقه فیلم ایرانی بنام پرورش کودك ناطق بزبان انگلیسی که‌توسط اداره کل هنرهای زیبای کشور تهیه‌و بسفارت کبرای شاهنشاهی ارسال شده‌بود نمایش داده شد.

****

از : محسن سیدزاده — خبرنگار اطلاعات دراستانبول

نمایش فیلم یك روز از زندگی شاهنشاه دراستانبول

نمایش فیلم‌های مستند ایرانی درخارج از لحاظ نمایاندن پیشرفتهای کشور اهمیت زیادی دارد

چندی قبل دراثر اقدامات آقای میرفندرسکی سرکنسول ایران در استانبول چند حلقه فیلم مستند مربوط به‌پیشرفتهای ایران دریکی از سینماهای بزرك‌ومعروف‌استانبول ودر حضور جمع کثیری از رجال و معاریف ترکیه بمعرض نمایش گذاشته شد .

ازجمله‌اولین فیلم مربوط بیك روز زندگی شاهنشاه و عروس ایران بود .بنابدعوت سرکنسول ایران و بانو میرفندرسکی‌نمایندگان کنسول، ماموربن عالیرتبه ترکیه ـ روزنامه نویسان و خبرنگاران داخلی‌وخارجی بابانوانشان‌برای مشاهده .فیلم‌مزبور بیکی از سینماهای معروف‌استانبول دعوت شدند .

فیلم اول قسمتی از دوره سلطنت رضاشاه کبیر و زمان ولیعهدی اعلیحضرت همایون شاهنشاهی‌محمد رضاشاه پهلوی را نشان میداد و چون فیلم مزبور بزبان ترکی تهیه شده بود همه مردم توانستند آن را به‌آسانی بفهمند .

فیلم دوم که بزبان فارسی تهیه شده بود عروسی فرخنده شاهنشاه را باملکه وافتتاح‌سدها، کارخانجات، بیمارستانها ،راه‌آهن و مدارس مختلف را بدست مبارك شاهنشاه نشان میداد . پرواز شاهنشاه با هواپیما،اسکی ،مصاحبه مطبوعاتی باروزنامه‌نگاران داخلی و خارجی ، مسافرتهای اعلیحضرت همایونی به ممالك مختلف دنیاوهمچنین‌مسافرت سران دول مختلف به‌تهران نیز نشان داده میشد . در حقیقت‌میتوان گفت که این فیلم تاریخ چهل‌سال گذشته ایران را نشان میداد .

فیلمهای مزبور بسیار موردپسند مدعوین واقع گردیده و بزودی از طرف انجمن روابط فرهنگی ایران و ترکیه برای کلنی ایرانیان مقیم استانبول و بعدا در سینما های مختلف استانبول برای عموم نشان داده خواهد شد .

پس از نمایش فیلم سرکنسول ایران و بانو میرفندرسکی‌پذیرائی شایانی از مهمانان‌خودشان بعمل آوردند .

آگهی تمدید مناقصه سه دستگاه دیزل

پیرو آگهی مناقصه شماره ۲٤۰۷٦ ـ ۷ر۸ر۳۹ مدت قبول پیشنهادات مناقصه سه دستگاه دیزل ژنراتور بعلت تغییر مشخصات مربوطه یکماه تمدید میشود مشخصات تکمیل در اداره خرید خارجی شرکت واقع در خیابان شاهرضا مقابل فرصت موجود است . پیشنهادات واصله تاتاریخ ۱۳ر۱۱ر۳۹ قبول و درساعت ده صبح روز بعد باز خوانده خواهد شد .

مدیر عامل‌شرکت ـ مصوررحمانی

۱ـ۲ — آ ـ ۳٤۲۹۰

آگهی

باطلاع صنف پانسیون ـ کافه رستوران وابسته باین اتحادیه‌میرساند چون نسبت بمالیات مورد توافق نامه ۱۰۱٦۱ـ ۳۰ر۳ر۳۹ تجدید نظر بعمل آمده لذابرای اینکه مشمول جرایم مالیاتی نگردند لازم‌است تاآخر آذرماه بدارائی های مناطق دهگانه مراجعه و مالیات مورد توافق را پرداخت نمایند.

رئیس اتحادیه صنف مهمانخانه ها ـ پانسیونها ـ کافه‌رستورانها ـ قبادیان

برندگان بلیطهای بخت‌آزمائی باشگاه بین‌المللی زنان

امروز خانم دکتر مریم کیا از اعضای موثر باشگاه بین المللی زنان به خبرنگار ما اظهار داشت قرعه‌کشی جوایز بلیطهای ش مبنشینی شب سوم آذر باشگاه ما انجام گردید و همانطور که وعده داده بودیم به برندگان جوایزی خواهیم داد .

خانم دکتر کیا افزود از طرف باشگاه بین المللی زنان ، شب سوم ماه جاری یك شب نشینی باشکوه تشکیل گردید تا از عواید آن ساختمان اندرزگاه پارك شهر تاسیس گردد بلیطهائی که در قرعه‌کشی روز شنبه بیست و ششم آذر ماه برنده گردید عبارتند از :

شماره های ۲۷۹۷ برنده بلیط هواپیمائی پارس از تهران به پاریس و مراجعت ـ ۱۲۳۲ برنده یك مجسمه اسب (از چینی) ـ ۳۹۹۸ برنده کیف دستی . کمر بند . کیف پول ـ ٤٥۳۷ برنده شش قطعه سنگ‌قیمتی (آکوامارین) ـ ۳۹٥٦ برنده یك ساری پاکستانی ـ٤٦۹٥ برنده یك‌جفت شمعدان نقره چند شاخه ـ ۲۸٤٤ برنده یك قواره زری (از چین) ـ ۲۷٥۷ برنده اشارپ زری (هندی) ۲٦۱۸ برنده اشیاء تزئینی از چینی (هلندی) ـ ۳٥٦۱ برنده یك ساعت رومیزی زنبط ـ ۲۹۹۳ برنده یك کیف چرمی زنانه ـ ۱۲۳۱ برنده کار های دستی افغانی ـشماره های ٤٤۹۳ و ٤٤۹۱ و۲٥۰۰ و۲۸۸٤ و۳۷۷۰ هریك‌برنده یك‌دستگاه رادیوشارپ

برندگان میتوانند هر روز از ساعت ۲ تا ٤ بعد از ظهر با در دست داشتن بلیط به خیابان شمیران روبروی بی‌سیم خیابان تکش ـ شماره ۸۱ مراجعه و جوایز خود را دریافت نمایند .

طوفان نزدیك شده است

بقیه از صفحه ٦

زده و زیر فرشهای کاخ سفیدپنهان کردند. حالا که کندی بکاخ سفیدراه مییابد برای متقاعد کردن حوشبینان کافی است که فرشها را تکان دهد. ولی‌باید توجه داشت مشکلات و خطرات زمان‌حاضر با آنچه در۱۹٥۲ وجودداشت‌بکلی متفاوت‌است‌و امروز طوفان خیلی نزدیك شده‌است .من باب مثال فرض کنیم‌که در ۱۹۳۰ ، با اختلاف ناچیزی در اراء ، چرچیل بجای چمبرلن نخست وزیر میشد باید قبول کرد که خود چرچیل هم نمی توانست در آن لحظه بسیج سحر آمیزی راکه چهارسال بعد از مردم انگلیس بوجود آورد، ایجاد کند چه چرچیل زمانی دست طلب بسوی ملت خوددراز کردکه دشمن پشت دروازه های لندن بود .

همچنانکه اعلام خطر برای‌انگلیسها در ۱۹۳۰ بیهوده بود، این کار در آمریکائی ده سال پیش هم هیچگونه عکس‌العملی‌بوجود نمی‌آورد . من‌نمی گویم که کندی در کار خود موفق خواهد شدولی با ملاحظه جوانب کار این مرد٤۳ ساله را تنها کسی میدانم که در حال حاضر لااقل می تواند «آزمایش» کند .معدالك‌اعتراف میکنم که مقابله با اوضاع حاضر مستلزم بصیرت و تیزبینی وقدرت اراده خاصی است .

کندی مردی است تیزهوش ، سیاسی . پرطاقت و تودار . و من‌از ۱٥سال پیش باینطرف این صفات را در او دیده‌ام ولی درست نمیتوانم پیش‌بینی کنم که این اوصاف عملا دارای چه ارزشی خواهد بود. نگفته نماند که درخشندگیهای کاخ سفید عیوبی را در وی ظاهر خواهد ساخت معدالك من‌دارم باور میکنم که کندی خواهد توانست آمریکائیان را تکان دهد گواینکه نمیشود نسبت به‌آینده دور قضاوت فوری کرد . کندی بعداز قبول کاندیداتی‌خود از طرف حزب دموکرات طی سخنرانی خود چنین گفت :«...بنظر میرسد که ملت‌آمریکا بامنابع سرشار خود ـاگر درست رهبری شود ـ خواهد توانست بمبارزه طلبی کمونیستها پاسخ گوید ولی مسئله این است که ملت ما هم‌مانند ملت روس حاضر بفداکردن حال به اینده هست یاخیر

...بهرحال دنیای خارج منتظر تصمیم ما است ...»ناظران‌سیاسی‌می گویند صدای کندی هنگام ادای این کلمات «گرفته»بود. برعکس سخنرانی نیکسون به پیروی ازسیاستمداران کلاسیك بسیارگرم‌و گیرا مینمود. **بلی صدای کندی «گرفته»بود.. ولی متاسفانه حقیقت را میگفت .**

نهال مرکبات

تعدادی نهال مرکبات ومیوه واکالیپتوس در خزانه انتظار واقع در دهستان خلطه دزفول موجود داریم .

دزفول سید محمد حسین ظهیر

۱ـ٤ — آ ـ ۳٤۸٦٤

افتتاح سینما میامی

درحضور شخصیت‌های سیاسی ونمایندگان مطبوعات ونمایندگان نمایشت

سینمای مجللی درپرجمعیت ترین نقاط تهران در فصل جدید سینمائی افتتاح شد

سینما میامی

طبق آخرین اسلوب فنی ساخته شده و از آخرین اختراع سینمائی استفاده کرده است

شکوه وجلال تازه‌ای به‌میدان زیبای شهناز بخشیده و زیبائی داخلی وخارجی آن کم نظیر است

مدیر سینما میامی گفت :

هدف‌ما بالابردن سطح معلومات‌واطلاعات تماشاچی است وما میخواهیم به‌صنعت سینمای فارسی یاری نمائیم تا بتواند فیلمهای بهتر وپرارزشتری تهیه نمایند.

دیشب در حضور شخصیت های سیاسی و نمایندگان مطبوعات ونمایندگان‌نمایشات کشور سینمای مجلل ولوکس میامی افتتاح شد . مدعوین که از ساعت ٦ بعد از ظهردر سینمای میامی حضور یافتند توسط مدیران سینمای‌میامی پذیرائی شدند . دراین جشن که‌تاساعت ۱۱ طول کشید مدیر سینما درباره هدف و وضع سینما میامی صحبت کرد.

مدیر سینمای میامی‌بخبرنگار ماگفت : هدف ما از ساختن سینما میامی تنهابالابردن‌سطح معلومات‌واطلاعات تماشاچیان است وتاآنجا که برایمان امکان دارد کوشش می‌کنیم که‌باین هدف خود نائل آئیم، مادر عین حال تصمیم داریم به صنعت سینمای فارسی کمك کنیم ، مااحساس میکنیم که باید تهیه‌کنندگان فیلم های فارسی را تشویق کرده‌به‌آنها یاری کرد تابتوانند فیلم های بهتری تهیه نمایند . محیطی که سینما میامی ساخته شده است اکثریت باکسائی است که‌به فیلمهای خوب فارسی علاقمند هستند وبه پیشرفت سینمای فارسی علاقه نشان‌می دهند . دراطراف میدان شهناز که پرجمعیت‌ترین نقاط‌تهران وساکنین آن‌از تیپ های مختلفی هستند و عموما تنها وسیله آنها سینما است تاکنون از داشتن سینمای خوب ولوکس محروم وهمیشه از این حیث در مضیقه‌بوده‌اند وسینما میامی‌برای تامین‌همین نظر بوجود آمده است .

مدیر سینما میامی اضافه کرد: ماازفیلمهای خوب‌فارسی استقبال می‌کنیم وتهیه - کنندگان فیلمهای فارسی میتوانند اطمینان داشته‌باشند که اگر فیلم خوب تهیه‌نمایند بازار فروش آنها درتهران وجود دارد وسینما میامی با گرمی ازفیلمهای آنهااستقبال خواهد کرد و محیط اطراف میدان‌شهناز بهترین بازار فروش فیلمهای خوب فارسی است وما خود هدفمان بالا - بردن سطح فیلمهای‌فارسی است

سینما در حالیکه تنها وسیله تفریحی شهر تهران است اگرهدفی داشته باشد وبخواهد،مسلمامیتواند وسیله خوبی برای بالابردن سطح معلومات و فرهنك تماشاچی باشدو مدیران سینما میامی تصمیم‌گرفته‌اند که بافیلمهای خوب و آموزنده وجالب خود هردورل رابازی کنند یعنی هم وسیله سرگرمی و هم وسیله‌آموزش تماشاچیان را فراهم کنند ومخصوصا چون سینمامیامی درجائی قرارگرفته است که‌پرجمعیت ترین نقاط تهران است بهتر میتواند به این هدف خود نائل آیدو این خود موجب امیدواری بیشتری است .

مردم اطراف میدان شهناز قریب اکثر تماشاچیان سینماهای تهران‌را تشکیل میدهند و چون درنزدیکی میدان سینمای آبرومند و لوکس‌نبود مجبور بودند که به مرکز شهربروند وساعتها وقت خودرا بیهوده تلف نمایند تا موفق به دیدن فیلمی‌شوندو بهمین جهت شرکت سینما میامی تصمیم گرفت که دراین نقطه شهر سینمای لوکس و زیبائی بوجودآوردو بهترین جای این قسمت شهر یعنی میدان شهناز را انتخاب کرد ونقشه ساختمان راکه بوسیله مهندسین معروف‌آرشیتکت‌مهندس معین پور ، ومهندس‌قیطانچی که‌سابقه‌زیادی‌دراین کار داشتند طرح شد و بوسیله‌مهندس انانیان از چهارده ماه پیش شروع به ساختمان کردند واین کار بسرعت پیشرفت کرد .

آقایان جمال مجتهدی و محمدمهدی صادقی صاحبان ساختمان سینمامیامی بافعالیت این کاررا ادامه دادند و اکنون هم چنان که به‌آن اشاره شد پس از ساخته شدن سینما برای‌بالا بردن سطح معلومات وبوجود آوردن وسائل سرگرمی تماشاچیان به‌فعالیت های خود ادامه میدهند .

سینما میامی در قسمت شمالی‌میدان شهناز واقع شده است و میدان زیبای شهناز و اطراف آن را که میتوان گفت از زیباترین میدان های تهران است سینمای میامی

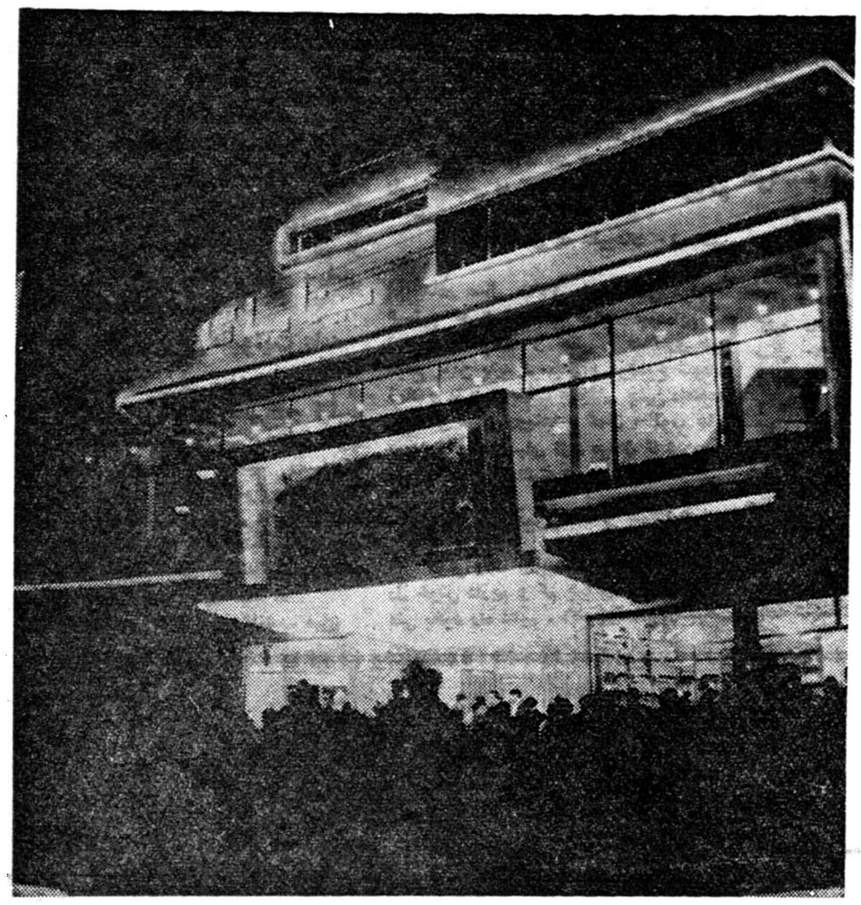

منظره سینما میامی درشب لطف و زیبائی بی‌نظیری دارد واین زیبائی میدان شهناز را باشکوه‌تر نموده است

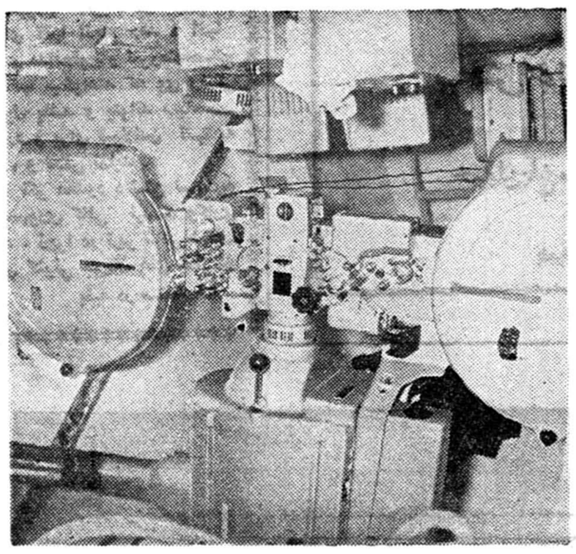

کارخانه زایس آلمان آخرین اختراع آپاراتی خود را تقدیم میکند واین آپارات درسینما میامی بکار گذارده شده است

شدن سینما میامی زیبا و باشکوه - تر از پیش شده است .

ساختمان‌بیرونی سینمابا سردری بسیار زیبا و چراغ های آن زیبائی و شکوهی بی مانند دارد ،ساختمان که در زیر بنای وسیعی ساخته شده است بسیار راحت و مجلل است ،

به آن ابهت و جلال خاصی بخشیده است .

این سینماکه از طرف کمیسیون نمایشات درجه لوکس شناخته شده است با آخرین اسلوب علمی وفنی ساخته شده است و زیبائی‌داخل وخارجی آن بی نظیراست ودستگاه های آخرین سیستمی که در آن بکار رفته است برای اولین مرتبه بایران وارد شده ، سالن زیبا و مجلل آن با چراغ های خیال‌انگیز جلوه عجیبی دارد و چشم بیننده را خیره میکند ومیدان شهناز باساخته شدن سینما میامی زیبا و باشکوه - تر از پیش شده است .

ساختمان‌بیرونی سینمابا سردری بسیار زیبا و چراغ های آن زیبائی و شکوهی بی مانند دارد ،ساختمان که در زیر بنای وسیعی ساخته شده است بسیار راحت و مجلل است ،

و سالن انتظار سینما چنان درست شده که گنجایش تمام جمعیت‌سالن را به آسانی و بدون ناراحتی دارا است و صندلی راحت برای نشستن تمام جمعیت را دارد .

سالن زیبای سینما برای ۱۲۰۰ نفر تماشاچی ساخته شده است و مبل های‌سالن راحت ،وسیع، است‌و بدون اینکه برای تماشاچی جلوایجاد ناراحتی نماید به پرده سینما تسلط دارد و محل‌رفت‌و آمد بین صندلی های سالن وسیع تر از آنست که تماشاچی دچار اشکال رفت وآمد شود .

صدا در سینما یکی از مهمترین مسائل است که تاکنون در هیچ سالنی کاملا عمل‌نشده است وتنظیم صدا برای سینما یك مسئله مهم و پر ارزش است و شرکت سینما میامی از آخرین اختراع تنظیم‌صدا استفاده کرده است و دستگاه های تنظیم صدای سالن سینما را از کارخانه یونیلیت وارد کرده‌است و آنهم از نوع پلاستوفوم است که صدای سالن را در همه جا کاملا یکنواخت و یکسان پخش میکند و این نوع پلاستونوم طوری‌است که‌کاملا از انعکاس صدا جلو گیری مینماید و در هیچ نقطه‌سالن صدا را منعکس نمی‌کندواین خودیکی ازخصوصیات بارز و شایان اهمیت سالن سینما میامی است که برای تماشاچی در هیچ نقطه سالن از نظر صدا ایجاد ناراحتی نمی نماید .

پرده سالن بسیار وسیع و زیبا میباشد که عرض آن ۱۵ متر است و هر نوع فیلم را میتوان بروی آن بدون کوچکترین‌اشکال نمایش داد و برای فیلم هائی وسیعتر از فیلم های معمولی و سینما سکوپ ساخته شده است و صندلی های سینما کاملا به آن مسلط میباشد و زیبائی پرده طوری است که چشم های بیننده را بخود جلب میکند .

در های متعدد و وسیع ورود و خروجی سینما به شکلی ساخته‌شده است که در مدتی کوتاهتر از سه دقیقه سالن خالی وپر میشود و راه خروج از سینما هیچگونه ارتباطی به راه ورودی ندارد و تماشاچیان در کمال راحتی و بدون اینکه از جمعیت ناراحت باشند ورود وخروج سینما به آسانی انجام می پذیرد و راحتی تماشاچی تا آنجا که ممکن بوده است‌از این حیث‌درنظر گرفته شده است .

برای هوای سالن و سالن انتظار سینما نیز وسائل کاملی ایجاد شده است و دستگاه های متعدد تهویه هوا و شوفاژ در تمام نقاط سالن نصب شده است و با حساب دقیق‌و علمی طوری ساخته شده است که هوای سالن را در تمام فصول سال چه زمستان و چه تابستان همیشه‌در یك درجه حرارت معینی نگاهمیدارد و هوای سالن انتظار ثابت و یکسان است ودستگاه های تهویه‌آن نمی- گذارند هیچوقت هوای سالن تغییر نماید .

با این توضیحات سالن چه از نظر زیبائی خاص آن باسقف زیبا و با شکوهش که سالن را خیال - انگیز و شاعرانه‌نموده است و لطف عجیب و خاصی به سالن بخشیده و چراغ های رنگین و نابیدای خود با نوری که چشم را خیره مینماید و برای‌تماشاچی محیطی از هرحیث راحت و دلچسب ایجاد نموده است و چه از نظر خواص فنی و علمی دیگر خود تازگی دارد و نمونه کاملی از یك سینما راحت ، مجلل و زیبا است .

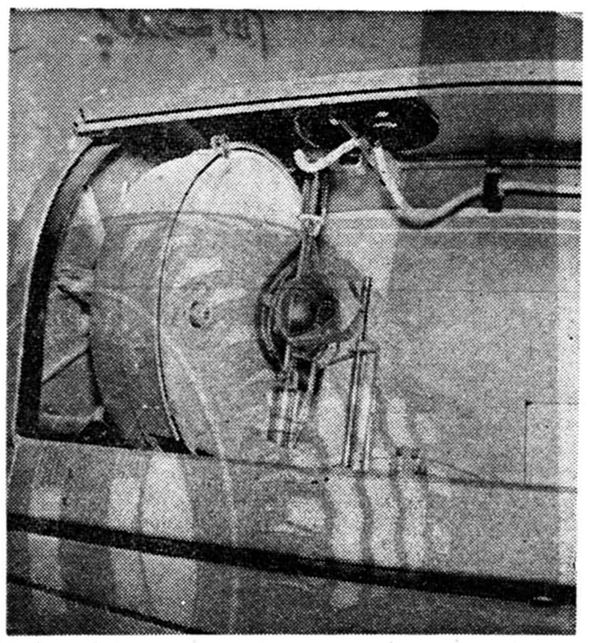

آپارات سینما میامی تنها آپاراتی است‌که بابرق‌کارمیکند

آپارات سینما ها تاکنون بازغال کار میکرد و این موضوع باعث میشد که در مدت کوتاهی در آپارات عیوبی پیدا شود و باعث ناراحتی تماشاچی‌گردد ولی دستگاه آپارات سینما میامی که از آخرین اختراع کارخانه معظم زایس آلمان سازنده بهترین دوربینها و آپارات های دنیا است می باشد و زایس کارخانه ایست که در سال ۱۹٦۰ آپارات های آن به جای اینکه با زغال کار کند با لامپ کار میکندو این مزیت دیگری که سینما میامی از آن استفاده نموده است .

نورونئون قسمتهای مختلف‌که بزیبائی کریدور - سالن انتظار - سر در سینما- سالن سینما و بالکن جلوه‌ای خاص بخشیده است توسط (شرکت سهامی جار) تهیه وساخته شده‌است.

بالکن سینما کاملا مسلط به‌پرده و سالن ساخته شده است و محل راحت و مناسبی برای تماشاچی ، ایجاد کرده است و صندلی های آن کاملا راحت و وسیع می باشد و راه ورود و خروج آن بوسیله کریدور وسیعی مرتبط میگردد .

و اما در مورد فیلمها . . .

متصدیان امور فیلمی سینمابرای بالا بردن سطح فرهنك ومعلومات تماشاچی و هم چنین کمك به‌اقتصاد ایران و کمك کردن به استو دیو های سینمائی ایران و تشویق فیلم های فارسی در نظر گرفته‌اند که فیلم های جالب و دلنشین فارسی‌را برای اولین مرتبه در این سینما به معرض نمایش بگذارند .

بهمین نظر برنامه افتتاحیه سینما فیلم گیرا و جالب (آرامش قبل از طوفان) را انتخاب نموده‌اند این فیلم که توسط خسرو پرویزی که ازکارگردانان‌ماهر و ورزیده‌ایرانی است ساخته شده‌است‌و دراستودیو شهرستان فیلم توسط بایکن‌تهیه- کننده فیلم های خوب فارسی تهیه شده است .

بازیکنان فیلم ناصر ملك مطیعی هنر پیشه قدیمی و مسلط فیلم های فارسی و فرانك میر قهاری ستاره زیبا و گریکوری مارك هنر پیشه جدید که مدتها در مورد سینما مطالعه نموده است و سهیلا یکی از زیباترین ستارگان فارسی‌است هستند .

این فیلم دارای سوژه ای نو و بدیع محتوی داستان گیرائی است که از عشقی سوزان و وحشی حکایت مینماید کاملا برای‌تماشاچی تازگی دارد .

برنامه های آینده سینما را نیز فیلم های خوب فارسی تشکیل میدهند و از حالا برای برنامه های آینده سینما برنامه معین و جالبی در فصل جدید سینمائی در نظر گرفته شده است که یکی‌پس از دیگری به معرض نمایش گذارده خواهد شد وسلما مردم سینما دوست ازآن استقبال‌شایان توجهی خواهند نمود .

تاگفته نماند که مدیریت سینما بعهده‌آقای عبدالحسین‌امیرابراهیمی است‌که سالها سابقه‌مدیریت سینما داشته است‌و در امور سینمائی‌مردی مطلع و وارد میباشد و امید است که با اطلاعی که ایشان در سینماو فیلم‌دارندشرکت سینمامیامی بتواند در راه بالا بردن سطح معلومات و فیلم های خوب فارسی قدمهای موثری بردارد و به هدف خود نائل آید .

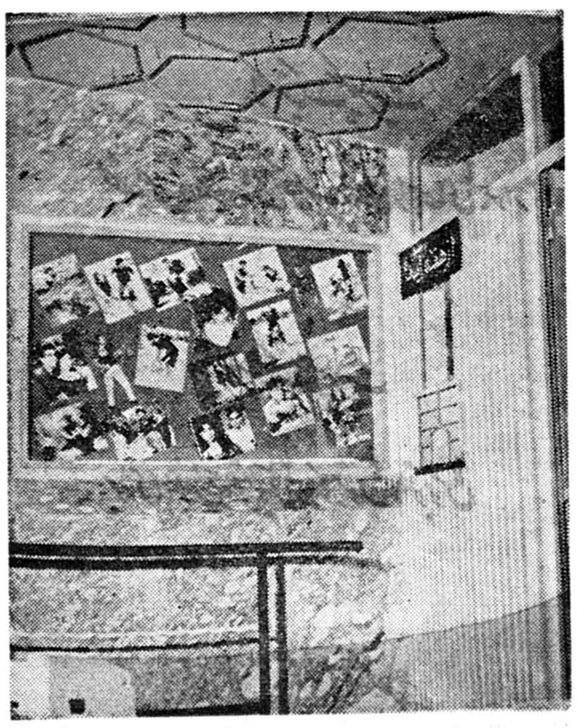

آرامش قبل‌از طوفان فیلم افتتاحیه سینما میامی فیلمی است جذاب و پرهیجان

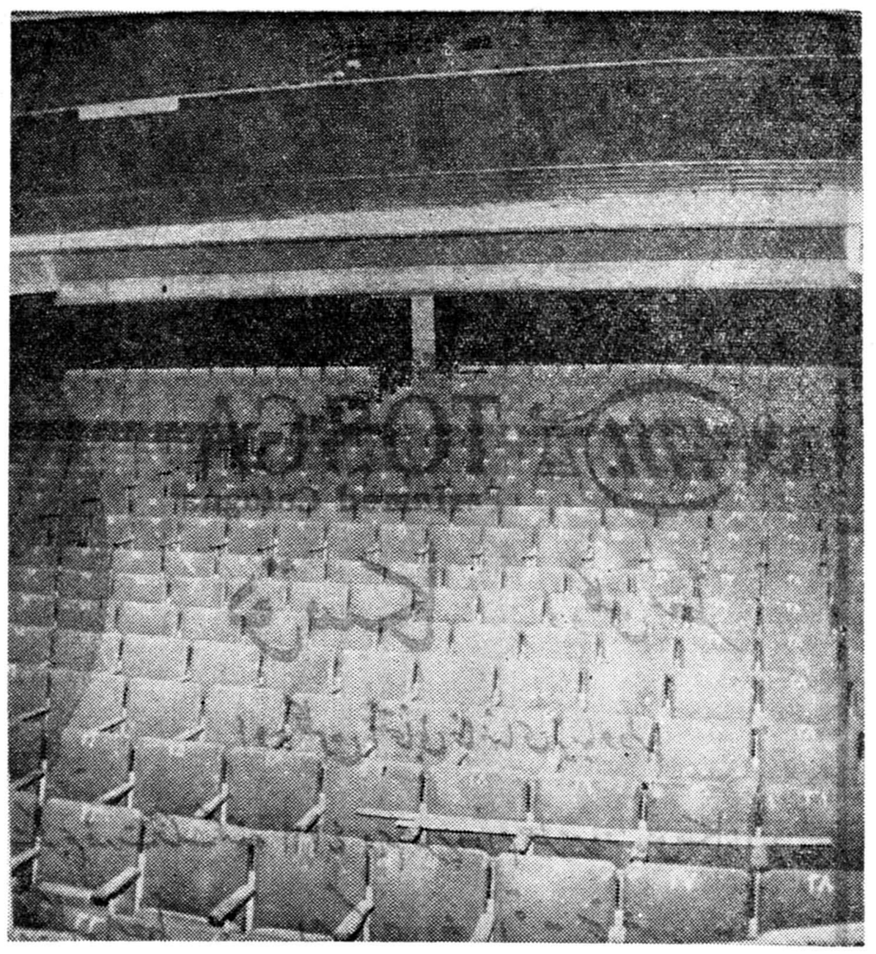

صندلی های سینما میامی راحت ، وسیع ونرم است و تماشاچی درآن احساس آرامش و راحتی مینماید

افکار و نظریات جان‌کندی

رئیس جمهوری منتخب آمریکا

سال ۱۹۶۰ سال انقلاب بزرگ جهانی است

اگر ما نیروی حیاتی وقدرت خودرا در جهان‌منعکس نمائیم‌سنگر آزادی‌مستحکم خواهد شد واگر شکست بخوریم دنیای آزاد شکست خواهد خورد

احتیاج بمبارزه وفداکاری هیچ موقع بپایه امروز نرسیده است

من نامشاورانی که دارای افکار آزادیخواهانه و یا محافظه‌کارانه هستند هر دو مشورت میکنم ولی تصمیمی را که میگیرم تصمیم خود من است .

درمبارزه‌ای که در پیش داریم رئیس جمهوری باید خودرا در مرکز اصلی مبارزه قرار دهد

رهبرانی‌که از مواجهه با حقایق هراس ندارند باید زمام‌امور را بدست بگیرند

ریاست جمهوری آمریکا

سخنگوی همه آزاد مردان

ریاست جمهوری آمریکا تنها سخنگوی کشور های متحد آمریکا نیست بلکه از جانب کسانی هم که میخواهند آزاد باشند و میل دارند بار آزادی را تحمل کنند و مسئولیت‌های آنرا قبول نمایند و تشخیص‌میدهند که‌آزادی بی بندوباری نیست بلکه بار مسئولیتی بر دوشها تحمیل میکند که سنگینی آن از سنگینی بار مسئولیت در عر رژیم سیاسی دیگر بیشتر است سخن میگوید .

خطر تلاش برای مقبولیت عامه

دموستن خطیب مشهور در آن هنگام که تلاش میکرد مردم آتن را برعلیه فیلیپ مقدونی متحد کند چنین گفت : « اگر خوب بیندیشید باین نتیجه خواهید رسید که وضع دشوار و ناهنجار کنونی ما بیشتر ناشی از این است که رجال ما بجای آنکه به مردم چیزی را که آنها احتیاج به شنیدن آن دارند بگویند سعی میکنند که‌درنظر عامه مقبول و خوش آیند جلوه کنند .»

(۲ـ سپتامبر ۱۹۶۰ ـ پورتلند ـ مین)

هرکس که آرزوی نیل بمقام ریاست جمهوری آمریکا را دارد باید بتواند درنهایت واقع‌بینی و بیطرفی و بدون ملاحظه‌احساسات و افکار شخصی خود به نظریات هر فرد مسئول گوش بدهد و آنها را نیک بسنجد . من همواره سعی کرده‌ام که چنین باشم . من با مشاورانی که دارای افکارآزادیخواهانه و یا محافظه کارانه اند هردو مشورت‌میکنم ولی تصمیمی را که میگیرم تصمیم خود من است .

(بیانیه کندی به مطبوعات ۱۰ اکتبر ۱۹۶۰)

مادر سال ۱۹۶۰ با مسائلی مواجه هستیم که هرگزباآنها مواجه نبوده‌ایم . احتیاج به مبارزه و تلاش و فداکاری هیچ موقع باین پایه نرسیده و موضوع سود و زیان و یا بردو باخت هیچگاه چنین دامنه‌دار نبوده و هرگز رویاها و کمال مطلوب ها و ایمان و پایداریهای آزاد مردان تا این‌درجه ضرورت حیاتی نداشته است .

رهبران نیرومند و شجاع

دیگر وقت آن‌نیست‌به آنچه‌انجام‌داده‌ایم دل خوش داریم و کم جراتی وتردید و دو دلی بخود راه دهیم . اکنون‌وقت‌ابرازشهامت و اقدام وعمل‌است . وقت آن است‌که‌رهبران نیرومند ـ رهبرانی‌که از پیدایش مرزجدید بیمی به دل راه نمیدهند ـ رهبرانی که از مواجهه با حقایق خوف و هراس ندارند ـ رهبرانی که توانائی دارند به آرزوهای ما جامه عمل بپوشانند قدم در میان گذارند و زمام امور را بدست گیرند .

خواسته آمریکا خواسته‌بشریت‌است

آمریکا کشور بزرگی است . وقتی که انقلاب آمریکا شروع شد « تام پین » یکی از نویسندگان انقلابی چنین نوشت :

« هدف و مرام آمریکا هدف و مرام کلیه عالم انسانیت است . » حالا دراین سال ۱۹۶۰ که سال انقلاب بزرگ جهانی است خواسته و هدف عالم انسانیت خواسته و منظور آمریکا میباشد . اگر ما در این کشور توفیق حاصل کنیم و آنرا به یك کشور بزرگ که شایسته زیستن باشد تبدیل نمائیم ـ اگر ما نیروی حیاتی و کارو کوشش و قدرت و نیرومندی خود را در سراسر جهان منعکس نمائیم در اینصورت است که مرام آزادی مستحکم و نیرومند خواهد گردید . لیکن اگر شکست بخوریم همه شکست خواهند خورد . اگر ما بی‌حرکت و بی جنبو جوش بایستیم آزادی هم از حرکت و جنبو جوش باز خواهد ماند .

(نطق کندی بمناسبت روز کارگر ـ درتروید ـ میشیگان ـ ۵ سپتامبر ۱۹۶۰)

مردم چه میخواهند ؟

تاریخ ملت ما ـ خواه درخشانترین صفحات آن و خواه ملال‌انگیز ترین صفحات آن ـ تا حد زیادی معلول اندیشه و نظری بوده که روسای جمهوری این کشور درباره مقام ریاست جمهوری داشته اند .

سئوالی که اکنون‌مطرح است‌این است: زمان و مردم چه‌چیزهائی میخواهند که مقام ریاست جمهوری آمریکا در مدت‌چهار سال آینده برای آنها انجام دهد ؟ آنها میخواهند که وی مدافع‌قوی و نیرومندمصالح ملی باشد ـ آنها میخواهند که وی رئیس یك حزب مسئول باشد و بتواند سیاست‌هائی بوجود آورد و برای قبولاندن آنها به قوه مقننه مبارزه و تلاش نماید .

امروز یك فکر محدود داشتن نسبت‌به مقام ریاست جمهوری کافی نیست وکاری از پیش نمی‌برد . زیرا در زیر ظاهر شفاف صلح و آسایش کنونی جریان های خطرناك

بقیه در صفحه ۲۱

سردخانه‌ایکه

بقیه از صفحه ۱۶

برای گوشت و قسمت هائی برای سبزی و میوه پیش بینی می‌کنند.

سرد خانه تهران

مدتها بود که مسئولین‌شهرداری در صدد طرح نقشه سرد خانه بودند ولی اینکاراحتیاج ببول زیادی‌داردو بالاخره از سال گذشته طبق‌تصویب نامه‌ای قرارشد ازهر لاشه گوسفند سی و پنجریال عوارض دریافت دارند این عوارض برای احداث سرد خانه وصول شد وتابحال در حدود پنج میلیون تومان ازاین‌محل بصندوق شهرداری عاید شده است

چندی پیش شهرداری مقدمات خرید یك سرد خانه چهار هزار وپانصد تنی را از کشور سوئیس فراهم کرد و قرار شد آنرا در نزدیکی کشتار گاه‌برای نگاهداری گوشت نصب نماید این قرارداد در ظرف هفته اخیر به علت عدم موافقت دولت با خرید آن عملی نگردید .

ارزش سرد خانه

در کشور ما وجود سرد خانه از هر امر دیگری ضروری تراست در فصل تابستان میوه آنقدر فراوان است که براثر کمی مصرف‌فاسد شده واز بین می رود و در بلاره گوشت و سایر کالا ها نیز وضع بهمین منوال است وجود سردخانه این اشکالات رااز سر راه مردم بر میدارد و ذخیره میوه و گوشت وسبزی کافی در آن ثباتی دروضع بازار های روز و قیمت کالا ها به وجود می آورد .

ترس وحشت فرار رفت آمد دندانسازی

چرخ دندانپزشگی تمام شد

با پیدایش دستگاه جدید این مناظر ترس آور تکرار نخواهد شد

پر کردن دندان با یك جلسه

بالاخره ترس و وحشت بیمار از دندانپزشگ اختراعی عجیب وحیرت انگیز بوجود اورد

مژده میدهم در معالجه دندان و دهان دیگر چرخ وجود ندارد با دستگاه جدید Sterliug Airotor که هیچ گونه احساس درد نخواهید کرد گرم خوردگی دندان شما برداشته میشود و با اسرع وقت درمان میشود

از شما دعوت میکنیم که برای دیدن دستگاه جدید هم که شده یکمرتبه مراجعه فرمائید

ببخش دندان پزشگی خصوصی حکیم پور

خیابان باغ سپهسالار کوچه مهندس الممالك تلفن ۳۲۴۸۱

پذیرائی : صبح بطور آزاد بعد از ظهر با تعیین وقت قبلی

آ ـ ۳۵۳۱۲

فرهنگی

افزایش بودجه فرهنگ

دیروز وزارت فرهنگ رسما اعلام کرد که بودجه سال۱۳۴۰ فرهنگ کشور بطور برنامه‌ای و مطابق بافرم جدید وزارت‌دارائی دریکهزار صفحه تهیه‌و تسلیم آقای وزیر فرهنگ گردیده است. این بودجه بادرنظر گرفتن احتیاجات و نیازمندیهای ضروری وزارت فرهنگ تنظیم شده است و باتوجه بگسترش و توسعه فوق‌العاده ومستمر فرهنگ کشور افزایش بودجه به بیش از دو برابر آنچه‌که فعلا هست نباید موجب تعجب گردد . زیراگسترش وتعمیم وتوسعه فرهنگ بیش‌از سایر موسسات و سازمانهای دولتی است واین گسترش وبسط سازمانهای فرهنگی مطابق بااحتیاجات مردم کشور میباشد.

بهمین نسبت سالهای آینده نیز وزارت فرهنگ ناچاربافزایش بودجه خواهد بود .در بودجه تنظیمی سال ۱۳۴۰ فرهنگ کلیه مزایای عة مبافتاده فرهنگیان کشور اعم از مطالبات مستخدمین جزء وحق‌نظام ،مطالبات بندجیم وب وحقوق و مزایای سنواتی خدمتگزاران ،آموزگاران و دبیران ، مطالبات حق تاهل ومزایای کارمندان فرهنگ کشور و حتی‌بدهی های فرهنگ اعم ازمال‌الاجاره های عقب‌افتاده اماکن استیجاری و مطالبات برق‌و تلفن که‌تاکنون فرهنگ بعلت کمبود بودجه موفق بپرداخت آنها نشده منظور شده است.

دراین بودجه اشل حقوق کمك آموزگاران ، آموزگاران و دبیران و تهیه مسکن آنها بموجب قانون تعلیمات اجباری بنحوی که تقریبا رضایت فرهنگیان کشور را تامین کند منظور شده است .

چون وزارت فرهنگ با ۷۵۰ میلیون تومان بودجه فعلی‌خود قادر نبود کلیه خواست های مشروح فرهنگیان بخصوص معلمین کشور راتامین کند برای جلوگیری از کناره‌گیری آنها ازکادر آموزشی پس از بررسی و مطالعات دقیق باین نکته توجه پیدا کردکه باید باداشتن اعتبار کافی بوضع معلمین کشور سروصورتی دادو آنهاراازاین وضع فعلی نجات دهد .وزیر فرهنگ که خود سالیان متمادی بکار تعلیم و تربیت اشتغال داشته وبخوبی ازوضع نامطلوب همکاران خود آگاه است درصدد برآمد باتهیه وتنظیم این بودجه مشکل بزرگی راکه فرهنگ از جهت کمبود معلم ،قلت‌حقوق معلمین ، نداشتن آموزشگاه های حرفه‌ای باندازه کافی ،تهیه مسکن جهت فرهنگیان و غیره باآن روبرو است‌حل کرده و این طبقه صدیق و زحمتکش را بکار خود دلگرم‌سازد.

چنانچه این بودجه که با در نظر گرفتن کلیه جهات و احتیاجات ضروری فرهنگ تهیه شده دربودجه کل کشور منظور وتسلیم مجلس شورایملی شود بطور حتم فرهنگیان کشورازاین پس دررفاه وآسایش بیشتری بکار تعلیم خواهند پرداخت . ما امیدواریم بودجه مزبور همانطور که تنظیم گردیده موردتصویب قرار گیردتا قسمت های زیادی از مشکلات فرهنگ حل شود.

فردوس قربانی

جشن‌های مذهبی
وسخنرانی درمدارس

فرهنگ‌استان تهران طی‌بخشنامه‌ای راه موفقیت هائی بدست آورند و بکلیه دبستانهاو دبیرستان هااعلام داشته است که فرهنگ چون یکی از بهترین طرق تاثیر عمیق‌راهنمائی های سودمند مذهبی ـ اخلاقی و اجتماعی استفاده ازموقعیت ها و فرصت های مناسب و مقتضی است مثلا اگر در روز چهاردهم مردادماه از تاریخ و فوائد مشروطیت سخن گفته شود قطعا بهتر و بیشتر مورد توجه قرار میگردد .

بنا بر این معلمین میتوانندحس کنجکاوی و فعالیت دانش آموزان را تحریك نموده و آنان را وادار کنند که شخصا در مقام تتبع و تحقیق بر آیند و از کتاب های گوناگون مقالاتی تهیه نموده و در معرض مطالعه دیگران قرار دهند برای آنکه دانش آموزان در این زمینه مطالعات علمی بامریکا عزیمت نموده بود مراجعت وکما فی‌السابق از بیماران محترم درمطب خود واقع درخیابان امیری آبادان بدیرائی مینماید

۳ـ۱ آـ ۳۱۱۳۵

اطلاعات هوائی بانصف قیمت

برای اینکه دانشجویان ایرانی در خارج ازکشور از اخبار وطن خود مطلع شوند ،مؤسسهٔ اطلاعات اشتراک "اطلاعات هوائی" رابنصف قیمت تقلیل داده است .

حق اشتراک اطلاعات هوائی برای دانشجویان:

درامریکا یکساله ۸۰۰ ریال، ششماهه ۴۰۰ ریال

دراروپا یکساله ۵۰۰ ریال، ششماهه ۲۵۰ ریال

دانشجویان کشورهای عضوسنتو درلندن

اخیرا در لندن عدمای از دانشجویان کشور های عضو پیمان سنتو برای تحصیل در رشته های پزشکی و دارو سازی گرد آمده اند از ایران آقای دکتر سهراب داروگر باتفاق همسرش برای تحصیل به انگلستان اعزام شده اند .

در عکس فوق نامبرده در یکی از آزمایشگاه های دبیرستان های لندن دیده می شود

دانشجویان مشمول

اداره امور دانشجویان اعزامی به خارجه اطلاع میدهد مشمولین دیپلمه به بالا که‌در سال ۳۹ فارغ‌التحصیل شده ویا ترك تحصیل‌نموده‌اند در صورتی که بخواهند از مفاد فرمان مورخ ۲۱ مهر ماه ۳۹ استفاده کنند می توانند با در دست داشتن برك آماده به خدمت یا معافیت پزشکی قبل از پایان اعتبار برك های مزبور همه روزه تاپایان آذر ماه از ساعت ٤ تا ٦ بعداز ظهر به اداره امور دانشجویان اعزامی وزارت فرهنگ مراجعه و تقاضای پذیرش نمایند . این قبیل محصلین چنانچه تا اول سال تحصیلی آینده موفق به ادامه تحصیل در خارجه نشوند نمی توانند برای ادامه تحصیل در داخل کشور از مفاد فرمان مزبوراستفاده کنند .

سال ۱۹۶۰

بقیه از صفحه ۲۰

و مسائل بغرنج و حل ناشده وجود دارد و این مسائل و مشکلات شك نیست در چهار سال آینده از زیر سر بیرون خواهند آورد و خودرا نمایان خواهند ساخت .

مرکز اصلی مبارزه

دراین ده‌سال انقلابی که‌در پیش داریم مقام ریاست جمهوری آمریکا اقتضا میکند که‌رئیس جمهوری خویشتن رادر مرکز اصلی مبارزه قرار دهدو باشور وعشق و علاقه تمام در فکر سرنوشت مردمی باشد که‌رهبری آنرا داردو همواره حاضر وآماده باشدکه خدمتگزار مردم باشدگواینکه خدمتگزاری مستلزم آن باشدکه وی برای مدت معینی ازمقبولیت عامه بیفتد .

رئیس جمهوری صرف نظراز هر عقیده و نظری که‌نسبت به‌مسائل و مشکلات داشته باشدباید مقدم برهمه چیز رئیس قوه مجریه بمفهوم واقعی کلمه باشد . اوباید ازاختیارات مقام خود حداکثر استفاده رابنماید وبرمسائل پرغرنج وپیچیده چیره گردد .

(ودوروویلسن) در آن مقام که استاد دانشگاه بود درباره ریاست جمهوری آمریکا چنین نوشت :

«رئیس جمهوری آمریکا هم مطابق قانون وهم‌مطابق عقل ووجدان آزادی اختیار داردتا بآن پایه‌که خود میتواند عظمت وبزرگی پیدا کند .»ولی ویلسن هنگامی که برمسند ریاست جمهوری نشست پی‌برد که‌بزرگی و عظمت پیداکردن درکاخ سفید موجب میشود که مردم فریاد برآورند دیکتاتوری شده‌است.

لینکلن وجاکسن‌وتئودوروروزولت وفرانکلین روزولت نیز همین عقیده راداشتند . آنکس که درآینده مقام‌ریاست جمهوری رااشغال‌میکند اگر درست همان مردی باشد که زمان مقتضی چنان مرداست دراینصورت او نیز همین‌عقیده را خواهد داشت . ماامروز به آن نوع رئیس جمهوری احتیاج داریم که قانون اساسی ما درنظر داشته است . قانون اساسی ما رئیس جمهوری‌آمریکا راچنین توصیف میکند : رئیس قوه مجریه ومرکز حیاتی کلیه فعالیت های مادر دستگاه حکومتی.»

من‌چون خودم چهارده سال درقوه مقننه خدمت کرده‌ام قبول نخواهم کردکه‌قوه مجریه برقوه مقننه سلطه پیداکند .درتشکیلات‌دولتی ماکه به‌قول هامیلتن «هرقوه‌ای رقیب قوه‌دیگر است» کنگره نباید مسئولیت های خود را بدیگری تسلیم وتفویض کندولی از طرف دیگرهم حق‌هم نداردکه‌قوه دیگر را تحت سلطه خود درآورد . اگرچه کنگره درتنظیم برنامه‌ها برای تمشیت امور داخلی سهم‌بزرگی دارد معهذا اتخاذ تصمیمات بزرك درمسائل سیاست خارجی تنها ازوظایف رئیس جمهوری میباشد وقانون اساسی ماهم همین امرعاقلانه رادستور داده است .

حتی درمسائل داخلی نیز رئیس جمهوری باید سیاست هائی اتخاذ کند واز کنگره بخواهد قوانینی برای تامین احتیاجات ملت وضع‌نماید. رئیس جمهوری‌باید کلیه‌اختیارات ومنابع مقام خودرا بکار ببرد تاکنگره به وضع قوانین لازم‌اقدام کندگواینکه کوشش وتلاش وی دراین باره منتهی به‌بروزمناقشه گردد .

تغییر آئین‌نامه امتحانات دانشکده حقوق

بطوریکه خبرنگار ما کسب اطلاع کرده است:

درنظر است در آئین‌نامه‌امتحانات دانشکده‌حقوق‌تغییراتی‌داده شود و دوحال‌حاضر آقای دکترپیرنیامشغول مطالعه برای تدوین آئین نامه‌جدیدی است تا بکمیسیونی که بهمین منظور تشکیل‌شده است ارائه دهدکمیسیون مزبور آئین نامه جدید را مورد مطالعه قرار خواهد داد و تصویب آنرا موکول ببازگشت آقای دکتر عمیدرئیس دانشکده حقوق‌ازمسافرت خواهد کرد .

درمؤسسه علوم اداری

بطوریکه خبرنگار ما کسب اطلاع کرده است .

از آغاز سال تحصیلی تاکنون در حدود ٤ نفر از دانشجویان موسسه علوم اداری و بازرگانی دانشکده حقوق برای داشتن غیبت های‌موجه و غیر موجه از موسسه مزبور اخراج شده اند .

در موسسه علوم اداری و بازرگانی بدانشجویان اعلام گردیده است که اگر ساعتهای غیبت آنها از یك‌ششم ساعتهای تحصیلی که در هفته از ده ساعت تجاوز نمیکند اعم از موجه یاغیرموجه‌باشداخراج‌خواهندشد .

در دانشسرایعالی

آقای‌ایرج آرین پور رئیس اداره انتشارات و اطلاعات و مدیر مجله هفتگی دانشسرایعالی برای ابراز لیاقت و شایستگی در انجام وظایف محوله‌از طرف‌آقای دکتر بیانی‌رئیس دانشسرایعالی مورد تقدیر قرار گرفت .

در دبیرستان نادر

فرهنگ استان تهران‌امروز اطلاع داد چون باداره تعلیمات متوسطه اطلاع‌داده شده بود که‌دبیرستان‌نادر که فاقد امتیاز رسمی دوره دوم است عده کثیری از دانش آموزان راثبت نام کرده است ناچاربازرسان فرهنگ بدبیرستان مزبور مراجعه و این دانش آموزان را برای ادامه تحصیل به دبیرستان های مجاور منتقل نمودند .

فرهنگ استان تهران باطلاع این دانش آموزان میرساند چنانچه شکایتی دارند میتوانند مستقیما به اداره تعلیمات‌متوسطه فرهنگ تهران مراجعه کنند .

انتصابات فرهنگ

ازطرف وزارت فرهنگ‌آقای‌مهاجری مامور رسیدگی بشکایات در فرهنگ استان تهران بریاست فرهنگ اصطهبانات و آقای بشارت معاون اداره باستانشناسی اصفهان به‌کفالت اداره باستانشناسی آنشهرستان منصوب شدند .

قبول داوطلب برای آموزشگاه گروهبانی

اداره اردنانس ارتش تعدادی داوطلب باشرائط زیرین جهت آموزشگاه گروهبانی کادر ثابت استخدام مینماید .

شرائط استخدام

۱ـتابعیت دولت شاهنشاهی ایران

۲ـدارا بودن گواهینامه شش ساله ابتدائی ویابالاتراز آن‌دارندگان مدرك تحصیلی بالاتر حق تقدم خواهند داشت .

۳ـعدم اعتیاد بافیون و الکل طبق نظر و گواهی اداره بهداری‌ارتش

٤ـنداشتن پیشینه کیفری .

۵ـصحت مزاج و تناسب اندام و استعداد کامل(مزاجی وروحی)طبق نظر پزشکان ارتش .

٦ـسن کمتر از ۱۸ سال و بیشتر از ۲۵ سال تمام نباشد .

۷ـدارا بودن ضامن معتبر

۸ـسپردن تعهد انجام ۱۱سال خدمت (یکسال در آموزشگاه و۱۰ سال دیگر ما درجه گروهبانی در قسمتهای‌مختلف ارتش‌انجام‌وظیفه‌نمایند)

۹ـدوره آموزشگاه گروهبانی یکسال تمام بوده و ضمن آموزش علمی و عملی دوره تکمیلی نیز در داخل این مدت عمل میگردد .

تبصره

الف ـ کسانیکه خدمت زیر پرچم را انجام داده و واجد شرائط مربوطه نیز میباشند نسبت بدیگران حق تقدم دارند .

ب ـ اولاد افسران و درجه داران در صورت دارا بودن سایر شرائط بسایر داوطلبین حق تقدم خواهند داشت .

مزایا

۱ـدرتمام مدت تحصیلی در آموزشگاه و مدت کارآموزی کلیه احتیاجات دانش آموزان از حیث منزل و غذا و پوشاك و لوازم تحصیل بعهده ارتش خواهد بود .

۲ـکلیه دانش آموزان از تاریخ استخدام تا زمان فراغت ازتحصیل ماهیانه یکهزار ریال حقوق دریافت خواهند داشت .

۳ـدانش آموزان پس از دوره تکمیلی بدرجه گروهبان سومی مفتخر میشوند ترفیعات‌بعدی آنها برابر مقررات قانونی ارتش میباشد.

به دانش آموزانیکه در آزمایشات نهائی (دوره دوم تکمیلی) حائز رتبه یکم ودوم وسوم شوند جوائز نظامی داده خواهد شد .

ضمنا باطلاع کلیه داوطلبین که قبلا ثبت نام نموده اند میرساند آخرین مهلت مراجعه و تسلیم مدارك مربوطه بیست و پنجم آذر ماه‌جاری خواهد بود و پس از انقضاء مدت مزبور هیچگونه مدرکی پذیرفته نخواهد شد .

رئیس اداره اردنانس ارتش ـ سرتیپ‌بهاروند

۳ـ۱ آـ۳۴۸۳۶

چند خبر کوتاه

بندر عباس ـ پریروز آقای سرهنگ ثقفی فرماندهٔ ناحیه ژاندارمری کرمان برای بازدید هنگ ژاندارمری بندر عباس باین شهر وارد شد . و پس از خاتمهٔ بازدید بکرمان بازگشت.

شمیران ـ بدستور آقای دکتر بسیطی رئیس بهداری شمیران کلیه دانش‌آموزان آموزشگاههای شمیران بوسیلهٔ اکیپ های مخصوص برضد بیماریهای دیفتری و گزاز مایه ـ کوبی میشوند . این اقدام مفید مورد استقبال رئیس فرهنگ این شهرستان قرار گرفته است.

کرمانشاه ـ پریروز ماموربن ژاندارمری کرمانشاه ضمن بازرسی اتوبوس شمارهٔ ۳۱۳ برانندگی محمد خاوران که عازم بروجرد بود از مسافری بنام رضا در حدود چهار کیلو تریاك کشف کردند.

بنادر جنوب ـ آقای هندسی مجتبائی راشدی رئیس ادارهٔ پست و تلگراف بندر بوشهر و بنادر جنوب از جزیرهٔ خارك بازدید کرد و برای تاسیس پست و تلگراف در این جزیره اقداماتی بعمل آورد.

تویسرکان ـ حوزهٔ نظام وظیفه شهرستان تویسرکان بریاست آقای سرهنگ افروخته تشکیل گردید و کار رسیدگی بوضع مشمولین این شهرستان آغاز شد.

نیشابور ـ چند روز قبل عده‌ای از پیشاهنگان سبزوار بسرپرستی آقای لطف آبادی مدیر فنی پیش‌آهنگی این شهرستان از معادن نمك و فیروزه که در ۶۵ کیلومتری شهر قرار دارد بازدید کردند .پیش ـ آهنگان در آن محل اردوی یك روزه‌ای نیز تشکیل دادند.

بنادر جنوبـ پریروز کودکی بنام علی فرزند یکی از اهالی بندر بوشهر هنگام عبور از خیابان براثر تصادف با موتوسیکلتی که رانندهٔ آن مامور راهنمائی و رانندگی بود بسختی مجروح شد . کودك مجروح به بیمارستان انتقال یافت ولی امیدی به بهبودی وی نمیرود.

یایان رنج ۲۵ ساله

از مثانه بیماری سنك ۳۰۰ گرمی خارج شد

ربیمارستان سازمان شاهنشاهی شوشتر:

خبرنگار ما در شوشتر گزارش میدهد : چند روز قبل شخصی بنام محمد للری بکی ازاهالی قریهٔ « سردار آباد » شوشتر که سنك مثانه داشت دربیمارستان سازمان شاهنشاهی این شهرستان بستری شد و آقای دکتر اشتری رئیس بیمارستان با عمل جراحی سنگی بوزن سیصد گرم از مثانهٔ وی خارج کرد . خبرنگار ما اضافه میکند محمد از ۲۵ سال پیش بدل درد و کمر درد مبتلابوده واز این‌درد رنج میبرده‌است ولی با خارج شدن سنك سیصدگرمی از مثانه‌اش اینك حال او کاملا بهبودی یافته واز دلسوزی آقای دکتر اشتری‌اظهارخشنودی‌میکند . فعلا محمددر بیمارستان بستری است وپس از بهبودی کامل بزادگاه خود خواهد رفت وزندگی آسوده‌ای را شروع خواهد کرد.

روز مادر در شهرستانها

گزارشهای رسیده از خبرنگاران ما در شهرستانها حاکی است که روز جمعه گذشته بمناسبت « روز مادر » در کلیه شهرستانها مراسم باشکوهی برگزار شد ،ودر این مراسم از مقام و شخصیت مادر تجلیل شایسته‌ای بعمل آمده‌است ضمنا در اغلب شهرستان ها کمکهای نقدی قابل توجهی برای کمك بمادران بی‌بضاعت جمع‌آوری گردیده است و وجوه جمع آوری شده‌از طرف فرمانداریها برای تامین احتیاجات ضروری مادران بی بضاعت بمصرف خواهد رسید.

ده کیلو تریاك درچمدان

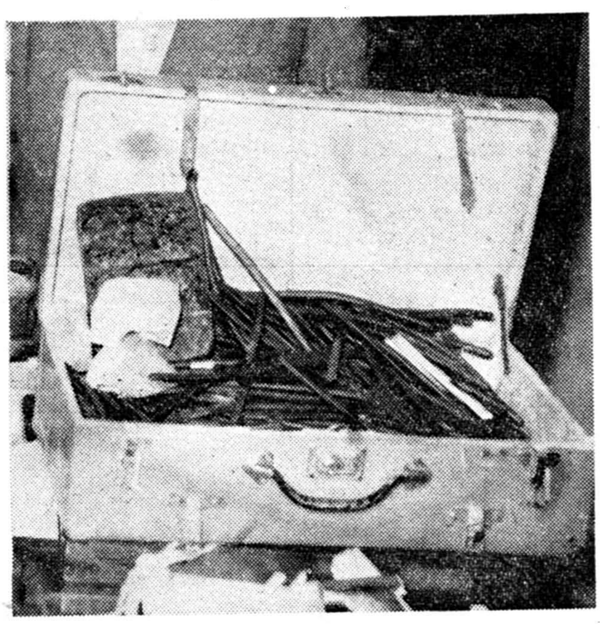

قبلا اطلاع داده شد که ماموربن ژاندارمری بروجرد از منزل شخصی بنام حسین فرزند هادی فولادی یکی از ساکنین این شهرستان درحدود ده کیلوتریاك وسایر مواد مخدره که در چمدانی قرار داشت‌و آمادهٔ حمل بطهران بود کشف کردند. در عکس‌بالا تریاکهای مکشوفه درداخل چمدان دیده میشود.

ورود فرماندهٔ جدید

خبرنگار ما در مهاباد مینویسد: چند روز قبل تیمسار سپهبد کمال فرماندهٔ جدید سپاه سه مهاباد با اتومبیل بمهاباد وارد شد و ازطرف روسای ادارات دولتی ، عشایر و محترمین و معاریف شهر مورد استقبال‌قرار گرفت .درمراسم‌معارفه تیمسار کمال کلیه اهالی مهاباد را بهمکاری صمیمانه دعوت کرد.

بازدید فرهنك

طبق گزارش خبرنگار ما درکاشان چندروزقبل آقای‌حافظ ایمن‌بازرس اعزامی وزارت فرهنك برای رسیدگی بوضع اداره فرهنك کاشان باین شهر وارد شد وپس از رسیدگی کامل‌بطهران بازگشت.

آقای ایمن بشکایاتی که علیه رئیس فرهنك کاشان شده بود رسیدگی کرد وکلیه نامه‌هامجعول شناخته شد .

در پیشگاه عدالت

دادستان برای این درویش تقاضای اعدام کرده است

این درویش جنایتکار چندی پیش زن جوانی را مجروح کرد ومادرشوهر ویراکشت

خبرنگار مادر رشت گزارش میدهد .پریروز دادگاه جنائی استان گیلان برای محاکمه قاتلی‌بنام درویش محمد آگاهی‌تشکیل جلسه داد و جلسات محاکمه هنوز هم ادامه دارد.

درویش محمد در تاریخ پانزدهم اردیبهشت بقصد تجاوز بزن جوانی بنام زینت جنابی اورا باکارد مجروح کرد و مادر شوهر ویرا باچند ضربه چکش‌بقتل رسانید و متواری شد مامورین شهربانی رشت پس‌از فعالیت زیاد درویش قاتل را درقریه رشت‌آبادمنطقه «لولمان» درحالی که مشغول مداحی بود دستگیر کردندو اورا تحویل زندان دادند . برای جنایتی که محمد آگاهی مرتکب شده بود پرونده‌ای در دادسرای رشت تشکیل گردید ودر اولین جلسات محاکمه دادستان برای او تقاضای اعدام کرد. بهرحال اینك محاکمه نهائی درویش قاتل ادامه دارد و باتوجه به اعترافات او احتمال دارد که‌دادگاه‌جنائی استان‌حکم اعدام این جنایتکار سنگدل راصادر کند.

بخاطر زیبائی گلپایگان

خیابانی ایجاد میشود

خبرنگار ما در گلپایگان اطلاع میدهد : چند روز قبل اولین کلنك خیابان جدیدی در گلپایگان طی مراسمی بوسیلهٔ فرماندار این شهرستان بزمین زده شد در این مراسم‌روسای ادارات دولتی و جمعی از محترمین و معاریف شهر حضور داشتند وآقای معروفخانی شهردار گزارش مربوط بخیابان جدید را که بفرمانداری منتهی‌میشود باطلاع حضار رسانید اهالی از این اقدام سودمند مسئولین امور که‌در زیبائی شهر فوق‌العاده موثر است اظهار خشنودی میکنند.

یکی مردو دوتا مجروح‌شدند

طبق گزارش خبرنگار ما در اندیمشك پریروز اتومبیل سواری شماره ۱۵۰۰ برانندگی نظام دریك کیلومتری اندیمشك‌با کامیون‌شماره ۳۹۷۳ برانندگی‌علی بختیاری‌تصادف کرد .

در این واقعه یکی از سرنشینان اتومبیل سواری بنام عباس کسائی بر اثر شدت جراحات وارده جان سپرد و دو نفر مجروح شدند هردو راننده بازداشت و تحت تعقیب قرار گرفتند.

ساختمان جدید دبیرستان افتتاح شد

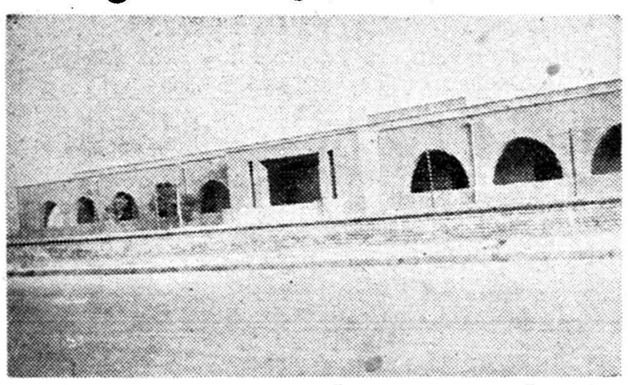

خبرنگار مادر بندر عباس گزارش میدهد چندروز قبل ساختمان جدید دبیرستان رضاشاه کبیر بندرعباس طی مراسمی بوسیلهٔ آقای قوامی فرماندار کل‌بنادر وجزایر بحرعمان افتتاح شد.

دراین مراسم روسای ادارات دولتی و محترمین و معاریف شهر حضور داشتند .هزینهٔ ساختمانی این دبیرستان بالغ‌برده میلیون ریال شده است . در عکس بالا نمای خارجی دبیرستان رضا شاه کبیر دیده می شود .

رانندهٔ مقتول و ٤ نفر مجروح شدند

طبق گزارش خبرنگار ما در اهواز روز گذشته اتومبیل جیپ وانت متعلق بموسسه عمران خوزستان برانندگی « هویزه » که چندنفر سرنشین داشت درنزدیکی اهواز بعلت نامعلومی واژگون شد.

در این واقعه رانندهٔ اتومبیل براثر شدت جراحات وارده آقا جان‌سپرد وچهار نفر از سرنشینان آن مجروح شدند.

هنگام‌زیارت اهل‌قبور

درگورستان افتاد ومرد

خبرنگار ما در همایونشهر مینویسد چند روز قبل بژاندارمری همایونشهر اطلاع دادند که شخص مجهول الهویه‌ای در گورستان«پلارته» این‌شهر فوت کرده است.

بااطلاع این جریان بلافاصله ماموربن ژاندارمری باتفاق رئیس دادگاه و پزشك قانونی در گورستان « پلارته» حضور یافتند وطی‌معایناتی که‌از جنازه بعمل آمدمعلوم شد که شخص مزبور که‌از یك چشم نابینا بوده بعلت‌ضعف و سستی فوق‌العاده فوت کرده است . چون هویت‌جنازه معلوم‌نشد باینجهت از طرف شهرداری همایونشهر مراسم دفن وی انجام گرفت .گفته‌میشود شخص مزبور بزیارت اهل قبور بگورستان رفته و همانجا بزمین افتاده و مرده است.

ناپدری سنگدل

ازگریه‌های فرزندخوانده خوددلتنك‌شد نیمه‌شب کودك بیگناه را خفه‌کرد وجنازه‌اش را مدفون ساخت

خبرنگار ما در خرم آبادمینویسد چند روز قبل کاظم اسلامی یکی‌از اهالی خرم آباد که فرزند خواندهٔ خود را بیرحمانه خفه کرده بود بوسیلهٔ ماموربن شهربانی این شهرستان بازداشت شد .مشروح جریان از اینقرار است : چندی‌پیش کاظم اسلامی از بیوهٔ جوانی بنام آسیه که از شوهر سابق خود کودك یکساله‌ای داشت خواستگاری کرد. جریان را بکلانتری و دادستانی‌خرم آباد اطلاع داد و کاظم بلافاصله بازداشت گردید . مرد جنایتکار با صدور قرار بازداشت زندانی شدو جنازهٔ کودك معصوم پس از نبش‌قبر و معاینه مجدد مدفون گردید.

خبرنگار ما در خرم آبادمینویسد چند روز قبل کاظم اسلامی یکی‌از اهالی خرم آباد که فرزند خواندهٔ خود را بیرحمانه خفه کرده بود بوسیلهٔ ماموربن شهربانی این شهرستان بازداشت شد .مشروح جریان از اینقرار است : چندی‌پیش کاظم اسلامی از بیوهٔ جوانی بنام آسیه که از شوهر سابق خود کودك یکساله‌ای داشت خواستگاری کرد. جریان را بکلانتری و دادستانی‌خرم آباد اطلاع داد و کاظم بلافاصله پیشنهاد ویرا پذیرفت با موافقت آسیه مراسم عقد و عروسی بدون هیچگونه تشریفاتی انجام گرفت و هر دو نفر زندگی تازه‌ای را آغاز کردند . ولی هنوز مدتی از ازدواج این زن و شوهر نگذشته بود که کاظم از گریه های فرزند خواندهٔ خود بستوه آمد و چند شب پیش که آسیه در خانه نبود این ناپدری سنگدل کودك‌بیگناه رابا فروبردن مقداری پارچه بگلویش خفه کرد و جنازه‌اش را در محلی مخفیانه‌مدفون نمود آسیه پس از اطلاع بر این امر دچار ناراحتی شدیدی شد ولی از ترس جان اعتراضی نکرد فردای آنشب یکی از ماموربن شهربانی که در همسایگی کاظم منزل دارد

برای خانه‌داری آماده میشوند

خبرنگار ما در فریمان مینویسد :براثر مساعی دوشیزه کبری مدیرترشیزی سرپرست تعلیمات خانه‌داری و خیاطی فریمان اخیرا در حدود دویست نفر اززنان و دوشیزگان قراء تابعه تحت تعلیم قرار گرفته‌اند وباصول نوین خانه‌داری و طباخی و خیاطی آشنا شده‌اند در عکس بالاعده‌ای از زنان و دوشیزگان روستائی هنگام فرا گرفتن فنون طباخی دیده میشوند.

تقدیر شد

آقای دکتر امیر حسین وزیری جراح بیمارستان امدادی جمعیت شیرو خورشیدسرخ همدان بمناسبت ابراز فعالیت در معالجه بیماران بی بضاعت از طرف جمعیت ش ـ ر و خورشید سرخ مرکز کتبا مورد تقدیر قرار گرفت.

تعطیل کلاس

چند روز قبل کلاس سوم متوسطهٔ دبیرستان دخترانهٔ هشتپر طوالش که تعداد دانش آموزان آن بحد نصاب نرسیده بود رسماتعطیل شد و دانش آموزان حالا که سه‌ماه از سال تحصیلی گذشته است از ادامهٔ تحصیل محروم گردیدند

اختلاف کارفرمایان بزدوخورد کارگران منجر شد

دراین زدوخورد ۱۷ نفر بضرب چوب وچاقو مجروح شدند

چند روز قبل طی واقعه‌ای که در یکی ازمعادن گل سفید یزد رویداد ۱۷ نفر کارگر بسختی مضروب و مجروح شدند.خبرنگار ما در یزد گزارش میدهد : چندی پیش آقایان اکبری و نوع‌پرست‌برای استخراج گل سفید از معدنی‌واقع در دامنهٔ یکی از کوههای اطراف یزدپروانه مخصوص گرفته و بلافاصله با عده‌ای کارگر مشغول بهره برداری ازمعدن گل سفید شدند ، ولی پس از مدتی بین این دو نفر اختلافاتی بوجودآمد و در نتیجهٔ این اختلاف چند روزقبل عده‌ای از کارگران اکبری که چوب و چماق‌همراه‌داشتند بمیان کارگران آقای نوع پرست افتادند و در این جریان ۱۷ نفر از کارگران نوع پرست مجروح و مصدوم شدند .با اطلاع این جریان‌بمقامات انتظامی و قانونی یزد برای معالجه مجروحین ودستگیری مسببین اصلی اقدام گردید و قضیه در دادسرای این شهرستان تحت تعقیب قرارگرفت.

انتخابات انجمن شهر درشهرستانها

خوانسار ـ مراسم اخذرای جهت انتخاب اعضای انجمن شهرخوانسار درنهایت نظم‌و آرامش خاتمه یافت و در نتیجه آقایان جمال‌الدین‌شهیدی، فضل‌اله حبیبی ، مهدی صالحی ، محسن صانعی ، علی کاویانی ،محمد رفعتی ومحمد اسماعیل عطارزاده بسمت اعضای انجمن شهر خوانسار انتخاب گردیدند.

کردکوی ـ با انتشار آگهی شروع انتخابات انجمن شهرکردکوی تاکنون ۳۳نفر از اهالی این شهر آمادگی خودرا برای عضویت انجمن شهر اعلام نموده‌اند.بعد از تائید صلاحیت داوطلبین اخذ رای در کردکوی شروع خواهد شد.

قسمت واقبال دعوا کردند و دو دختر مجروح شدند

دراین میان گردنبند دو دوشیزه بیغما رفت

خبرنگار ما در رضوانده اطلاع میدهد:چندروزقبل در محله کیش‌خالهٔ قریهٔ « دینیاچال » از توابع رضوانده بین افراد دو خانواده همسایه بعلت‌اختلافات جزئی نزاع شدیدی رویداد.

در این نزاع چهار نفر باسامی نقدعلی ـ نصیر ـ قسمت و اقبال ونوکران آنها با چوب وچماق وچاقو بدوبرادر باسامی عمران و یونس یگانی وافرادخانوادهٔ آنان حمله کردند و این جریان به مجروح شدن افراد خانواده برادران یگانی منجرشد.

مهاجمین دو دوشیزه بنام قیصر و نجیبه را باوارد آوردن ضربات چوب و چاقو از ناحیه دست‌و چشم مجروح کردند بطوریکه یك چشم قیصربکلی معیوب شده است .علاوه بر این مهاجمین بی انصاف گردن‌بند های هردو دوشیزه را ربودند. با اطلاع‌جریان بپاسگاه ژاندارمری ماموربن درمحل‌حضور یافتند و برای دستگیری مسببین اصلی و معالجهٔ مجروحین اقدام گردید.

مدیر کل درشیراز

دو روز قبل آقای احمدافشار مدیر کل وزارت راه با هواپیما بشیراز وارد شد و مورد استقبال قرار گرفت.

آقای احمد افشار پس از ورود برای بازدید پل « فریان » شیراز به آن منطقه عزیمت کرد .

اظهار خشنودی

بر اثر مساعی آقای‌مهندس رهبر رئیس ادارهٔ املاك پهلوی در گنبد کاوس و گرگان بمراجعات کشاورزان املاك در نهایت‌دلسوزی رسیدگی میشود و کشاورزان از حسن نیت آقای‌مهندس رهبر اظهار خشنودی میکنند.

تعمیر کلیسا

هفته‌ای ۸هزارتومان میگیرد وکلیسا را تعمیر میکند

بازای اینکار هرسال پنجنفر بیمار مسلمان را برای معالجه به‌بیمارستان انگلیسها معرفی مینماید

خبرنگار ما در بنادر جنوب گزارش میدهد:چندروز قبل آقای « رالف نارمن‌شارب » کشیش کلیسای « شمعون‌غیور » انگلیسی های مقیم شیراز برای تهیه مقدمات تعمیر کلیسای « ظهور»انگلیسی های مقیم بندر بوشهر باین شهر واردشد آقای « رالف نارمن شارب » پس از ورود با آقای حاج رضا هفته‌ای صاحب زمین‌زیر بنای کلیسای ظهور که هر ماه از این بابت مبلغی مال‌الاجاره دریافت می‌کند ملاقات کرد و طی مذاکراتی که بعمل آمدقرار شد آقای حاج رضاهفته‌ای با دریافت هشتاد هزار ریال برای تعمیر ساختمان کلیسای ظهور اقدام کند .ضمنا طبق پیشنهاد آقای هفته‌ای‌موافقت گردید که سالی پنجنفر مریض مسلمان بمعرفی آقای هفته‌ای در بیمارستان انگلیسی « مرسلین » شیراز بطور رایگان بستری و معالجه شوندخبرنگار مادر گزارش خود اضافه میکند فعلا چند روزاست که برای تعمیر ساختمان کلیسای « ظهور » اقدام‌شده‌و قرار است پس از خاتمهٔ تعمیرات یکنفر کشیش برای این کلیسا فرستاده شود.

قهرمانی که درمشهد خودکشی کرد

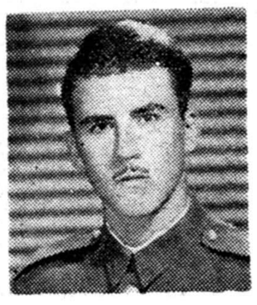

عظیمی در لباس سربازی

بطوریکه خوانندگان عزیزاستحضار دارند چند روز قبل پرویز عظیمی یکی از مالکین معتبر خراسان و فرزند رئیس ایل خاوری که از قهرمانان دوومیدانی کشور وقهرمان دوچرخه سواری مشهد بود باشلیك گلوله بوسیلهٔ‌تفنك شکاری‌خودکشی کرد . در کارت ویزیتی که ازجیب لباس وی بدست آمد پرویزعظیمی علت خودکشی را ناراحتی روحی ذکر کرده بود.

کشف تریاك

خبرنگار ما درتبریز گزارش‌میدهد دوروز قبل‌ماموربن ژاندارمری تبریز در ایستگاه راه آهن این‌شهرستان از شخصی بنام محمد کاردوست که قصد داشت باقطار بطهران مسافرت کند در حدود چهارکیلووتیم تریاك خمیری‌ترکیه کشف کردند تریاك های‌مکشوفه ضبط شد و محمدتحت تعقیب‌قرار گرفت.

بازدید بافت

خبرنگار ما در سیرجان مینویسد چند روز قبل آقای سلیمانی‌فرماندار سیرجان ازوضع عمومی بخش«بافت» بازدید بعمل آورد و برای تامین آب و برق این منطقه دستوراتی به متصدیان مربوطه صادر نمود .آقای فرماندار گزارش جریان بازدیدخود را به آقای اقبال استاندار کرمان تسلیم کرد.

دستگیری سارقین‌گوسفند

خبرنگار ما در پهلویدژ مینویسد چند روز قبل ۵ نفر سارق‌باسامی ساری توسلی ـ خواجه محمد ـ آشور محمد عطاوچوری که چندی پیش تعدادی گوسفند در اطراف پهلویدژ بسرقت برده‌بودند بوسیلهٔ ماموربن ژاندارمری این منطقهٔ دستگیر شدند و تحت تعقیب قرار گرفتند.

از : عزیزاله افشار — خبرنگارقزوین

التماس دعا دارند ...!؟

از یك‌هفته پیش در قزوین مبلغ پنجاه دیناربه نرخ نان افزوده‌شده است‌بدون اینکه کوچکترین مجوزی در کارباشد . از یکسال پیش‌نانوا های قزوین هروقت فرصتی دست میداد برای افزایش نرخ‌نان نواهائی سازمیکردندولی براثر مساعی مسئولین امور هربار تیر نانواها بسنك میخورد و بهمین جهت نرخ نان‌دراین شهر ثابت‌بود . ولی حالاکه قزوین شهردار ندارد وهمه سرگرم تشکیل انجمن شهر میباشند نانواها با استفاده ازفرصت بطور ناگهانی نرخ نان را افزایش دادند در صورتی که فراوانی گندم‌این افزایش نرخ‌را ایجاب نمیکند.

طی صورتمجلسی که در این باره تنظیم شده و در فرمانداری‌موجود است نرخ‌نان رافقط درصورت قطع سهمیه گندم نانواها از طرف ادارهٔ غله‌نان میتوان افزایش داد دراین صورتمجلس از نانوایان تعهدگرفته شده‌است که‌در صورت تحویل سهمیه گندم مجددا نان‌را بنرخ سابق بفروشند.باین‌ترتیب هم‌اکنون سهمیهٔ گندم نانوایان شهرتحویل‌نمیشود میتوان گفت که‌با وجود صورتمجلس با افزایش فعلی نرخ نان موافقت شده‌است ولی اهالی قزوین میگویند بااینکه گندم‌در قزوین فراوان است افزایش نرخ‌نان دراین شهر بهیچوجه صحیح نیست.

وضع ادارهٔ ثبت اسناد قزوین نیز بعلت کمبود کارمند چندان رضایتبخش نیست و اهالی برای بهبود وضع این‌اداره و همچنین تقلیل بهای نان التماس‌دعا دارند !

نیازمندیها و آگهی‌های کوچک

استخدام میشود

آگهی استخدام

کارخانه جدید لبنیات در تهران به چند نفر استاد کار که دارای معلومات فنی و تجربه چندین ساله در امور نگهداری و مکانیکی ماشین آلات ذیل باشند احتیاج دارد .
کمپرسور امونیاك و فریون و لوازم سردخانه و یا دیزل جنراتور ولوازم تولید و توزیع برق و یا کامیون و اتومبیل .
علاقه مندان بایستی برای مصاحبه مدارك خاتمه خدمت نظام وظیفه یا معافیت دائم و مدارك تحصیلات و تجربیات را همراه خود آورده و بین ساعات ٤ الی ٦ به شماره ٤۳۵ طبقه اول خیابان شیخ هادی مراجعه نمایند .
۱ـ۳ آ ـ ۳۵۱۹۰

عده خبرنگار افتخاری مورد احتیاج است بتلفن ۲٤۰۵۳ مراجعه شود
۱ـ۱۰ آ ـ ۳۵۰٦٤

بانك بازرگانی ایران
تعدادی دوشیزه یا بانوی ماشین نویس درجه اول فارسی را از طریق مسابقه استخدام میکند .
کسانیکه در این رشته تخصص کافی دارند میتوانند هر روز بین ساعت ۱۰ تا ۱۲ باداره کارگزینی بانك مراجعه نمایند .
۲ـ۱ آ ـ ۳۵۰٤۰

دوشیز و یا بانوی شورت هند که مکاتبات بازرگانی و اداری را با زبان انگلیسی دانسته و بترجمه فارسی بانگلیسی کاملا مسلط باشد برای تمام روز استخدام میشود لطفا مشخصات و پایه تحصیلات خود را تا تاریخ ۳۰ر۹ تا ۳۹ به راهنمای شماره ۱٦٦۲ روزنامه اطلاعات بنویسند
آ ـ ۳۵۳۰٤

استخدام میشود
یك دوشیز یا بانوی ماشین نویس لاتین که از عهده بایگانی نیز برآید برای تمام روز در یك شرکت خارجی استخدام میشود داوطلبین به سازمان تبلیغاتی آوازه خیابان فردوسی نبش اسفالت ۲٦ طبقه سوم مراجعه فرمایند
۱ـ۲ آ ـ ۳۵۲۸۲

آگهی استخدام
یکنفر ماشین نویس که به زبان انگلیسی تسلط کامل داشته و از عهده ترجمه انگلیسی بفارسی ـ کوتاه نویسی و مکاتبات بازرگانی بخوبی برآید برای کار در تمام روز مورد احتیاج است داوطلبین میتوانند پیشنهادات خود را باذکر سوابق کار و حد اقل حقوق به شرکت سهامی صادرات ایران ـ گلوبندك سرای فردوسی کتبا ارسال دارند .
آ ـ ۳۱٤۷۷ ۱ـ۵

استخدام میشود
دو نفر فروشنده اتومبیل که سابقه کار داشته باشند استخدام میشود داوطلبانیکه به زبانهای خارجی آشنائی داشته باشند حق تقدم خواهند داشت متمنی است بین ساعات ۹ تا ۱ بعد از ظهر و ٤ تا ٦ به تلفنهای ۳٦۵۵۵ یا ۳۰۲۰۰۲ مراجعه نمائید .
آ ـ ۳۵۲۸٤

یکنفر مطلع برای توزیع دارو در مرکز و یا شهرستانها که دارای گواهینامه و سابقه عملی رانندگی نیز باشد تمام وقت استخدام میشود داوطلبین بشماره ۱٦۵۹ راهنمای اطلاعات مراجعه فرمایند .

جویای کار

یك جوان لیسانسیه شیمی باسابقه پنج سال تدریس
شیمی فیزیك آماده تدریس در دبیرستانهای ملی و خصوصی و هم چنین حاضر باستخدام در بنگاه های ملی است با تلفن ۳۱۰۹٦ مکالمه فرمائید
۱ـ۳ آ ـ ۳۱۵۳۲

راننده جوان دیپلم درجه ۲ شخصی جویای کار است براهنمای شماره ۱٦۵۸ اطلاعات مراجعه فرمائید .

جوان دیپلمه آشنا بامور دفترداری و ماشین نویسی با حد اقل حقوق جویای کار است براهنمای ۱٦٦۰ اطلاعات مراجعه شود
آ ـ ۳۱٤٤۱

اشیاء گم شده

یك جلد دفترچه جیبی شامل کارت افسری ـ برگ درخواست تلفن ـ چك تصمین شده گم شده لطفا جوینده به میدان ۲٤ اسفند قنادی سینما مراجعه ودویست تومان مژدگانی دریافت دارد .
آ ـ ۳۱۵۳۵

گواهینامه موقت لیسانس
اینجانب مصطفی پیروزیان مفقود گردیده از یابنده تقاضا میشود به تلفن ۵۰۷۳۹ مراجعه و مژدگانی دریافت دارد .
۳ـ۳ آ ـ ۲٤۸۰۹

واگذار میشود

چهار دستگاه آپارتمان ۱۳ اطاقی
مجهز باهل بزرك واقع درخیابان پهلوی سه راه شاه که موقعیت مناسبی جهت سکونت خارجیان دفتر کار ـ خیاطی ـ کلاس دارد واگذار میگردد .
درصورت موافقت مبلغ میشود طالبین بتلفن ٦۸۲٦ مراجعه فرمایند .
۱ـ۲ آ ـ ۳۱۳۱۱

دوباب مغازه بادوباب اطاق
وحیاط وزیرزمین وآشپزخانه با برق ولوله کشی آب واقع دراول خیابان چرچیل ازفردوسی واگذار میشود طالبین به تلفن ۴۵۳۵۷ و ۴۰٤۱۹ مراجعه فرمایند .
۵ـ۲ آ ـ ۳٤۳۱۰

یك مطب باوسائل کافی بعلت مسافرت واگذار میشود بتلفن ٦۰٤٦٦ مراجعه فرمائید .
آ ـ ۳۱۵۱۳

اجاره داده میشود

باجاره داده میشود
آپارتمانی واقع در نبش میدان ۲٤ اسفند اول خیابان امیر آباد دارای ۷۲ اطاق با آب و برق و تلفن برای ادارات دولتی و شرکتها و موسسات ملی بتلفن ۴۵۴۵۲ و ۴۳٦۹۰ مراجعه فرمائید .
۱ـ۲ آ ـ ۳۱۲۲۷

مستغلات زیر پاساژ زیرزمینی
بمساحت ۱٤۰ متر ـ آپارتمان سه اطاقه ویکدستگاه چهار اطاقه که همگی دارای آب و برق و دارای دوب ورودی جداگانه میباشد یکجا و یا با هم اجاره داده میشود داوطلبان به پاساژ همت واقع در اول خیابان عباسی یا تلفن ۵۸۳٦۱ مراجعه فرمایند .
۳ـ۳ آ ـ ۳۱۱۳۷

اجاره داده میشود
طبقه اول چهار اطاق با حیاط گاراژ حمام خیابان بهار کوچه شیمی با تلفن شماره ۳۹۸٦۳ مکالمه فرمائید .
۳ـ۲ آ ـ ۳۱۱٤۱

اجاره داده میشود
دارای چهار اطاق حمام برق وآب قوام السلطنه کوچه سیمی کاشی ۱۹ با تلفن ۴۵۵۸۲ مکاتبه فرمایند .
۳ـ۲ آ ـ ۳۱۱٤۳

۲ دستگاه آپارتمان
چهار اطاقی باهال بزرك طبقه اول وسوم باسرویس کامل وان دوتوترم واقع درخیابان امتخی بالاتراز سازمان برنامه جنب مطب دکتر وثوق پلاك ۱۲۲ باجاره واگذار میشود طالبین بمخل مراجعه یا باتلفن ۳۳٦۵۹ مکالمه فرمایند .
۳ـ۲ آ ـ ۳٤۹۱٤

دو باب مغازه واقع دو نبش میدان
۲٤ اسفند باجاره داده میشود به تلفن ۴۵۴۵۲ و ۴۳٦۹۰ مراجعه فرمایند
۲ـ۱ آ ـ ۳۱۲۲۷

خانه نوساز دو طبقه دارای تراس بزرگ و باصفا باغ ۳ هزار متری
محل کافی برای پارکینگ سالن پذیرائی و غذا خوری و اطاقهای مناسب با لوله کشی برق ـ تلفن ـ حمام ـ گاراژ ـ گلخانه ـ واقع دروباغ صبا بعلت مسافرت باجاره داده میشود طالبین بتلفن ۳۷۷۲۰ مراجعه فرمایند .
۳ـ۲ آ ـ ۳۱۱۱۵

آپارتمان چهاراطاق مدرن
با تمام لوازم شمال دانشگاه تلفن ۴۵۲۲۲ اجاره داده میشود .
۲ـ۲ آ ـ ۳۰۷۵۵

یك طبقه و نیم ساختمان نوساز مشتمل بر شش اطاق حمام وان و دیوترم و بالکن و تراس بزرگ برق و تلفن و لوله کشی واقع درباغشاه کوی کارمندان باجاره واگذار میشود طالبین با تلفن شماره ٦۷۲۳۳ مذاکره فرمایند .
۲ـ۳ آ ـ ۳۱۵۲۷

بفروش میرسد

خانه فروشی
یکدستگاه ساختمان نوساز برخیابان نزدیك اداره دخانیات در حدود ۷۰ مترمربع شامل یك مغازه سه اطاق با برق وآب لوله کشی مبلغ ۲۸ هزار تومان بفروش میرسد به تلفن های ۴۴۳۵۷ و ۴۹۵۹۷ مراجعه فرمائید .
۵ـ۲ آ ـ ۳٤۷۸۸

خانه فروشی ـ اجاره
۱٦۲ متر ـ شخصی ساز ـ لوکس نوساز ـ دو طبقه ـ دارای حمام و وان و آب گرم و آب سرد ـ هفت اطاق . در خیابان شمیران شهناز اول ـ کوچه عاصمی بشماره ۵۷ ـ تلفن ۳۰۵۲٤٤
زمین فروشی در شمیران براسفالت با آب لوله کشی متری صدو پنجاه تومان آژانس تهران ٦۸ خیابان فردوسی تلفن ۳۲۳٦۸
۱ـ۲ آ ـ ۳۱۵۰۱

مستغلات

برای اجاره منازلتان به خارجیان و خرید ساختمان های مدرن مستغلاتی فقط بامؤسسه خانه سیاح نماس بگیرید ٤۱۷٤۷
۱ـ۱۵ آ ـ ۲۸٦۸۷

تهران پارس ـ نارمك ـ تهران نو نیروی هوائی ـ وحیدیه
برای خرید و فروش نقد و اقساط زمین و خانه وهرگونه معاوضه به بازرگانی امینی
اول سی متری نارمك
تلفن ۹۱۰۰۹۰ مراجعه فرمائید
۲٤ـ۲٦ آ ـ ۲٦۷۱۹

هرقدر پول شرطی بخواهید
باورقه مالکیت مستقیم رجوع فرمائید لاله زار ۲۹۷۸٤ بنگاه کوشان
۲ـ۱۰ آ ـ ۳۳۸۹۲

گاراژ وبارانداز بزرك
بمساحت ۲۵۰۰ متر در جنوب شهر خیابان سیلوبا محل دفتر وسایر لوازم باجاره یافروش قطعی واگذار میشود طالبین بتلفن ۸۱۱۳۱ مراجعه فرمایند .
۱ـ۲ آ ـ ۳۵۰٤٤

برای خرید و فروش اراضی عباس آباد
بخیابان روزولت بالای امجدیه ایستگاه شریف تلفن ۸۲۱۳۵۱ بازرگانی محمدی و اخوان مراجعه فرمائید .
٤ ۲۸۸۷۷ ۳ـ۲٦

مالکین محترم توجه فرمایند

هرگونه املاك داخل یاخارج کوچك وبزرك داشته باشید جهة معاوضه آن به آژانس رایت مراجعه فرمائید تاطبق نظریه شما اقدام شود .
شاهرضا رو بروی سینما رویال ۳۲۹۷۱ ـ ۳۱۸۵۳
۲ـ۱۰ آ ـ ۲۸۷۲۹

مستاجرین محترم مستغلات
بدون دریافت کمیسیون منزل و آپارتمان شما اجاره میدهیم تلفن : ۳٤۵٦۳
۱۲ـ۲ آ ـ ۲۸٦۱۳

مهندس ساختمان
تهیه نقشه نظارت مقاطعه و تبدیل ساختمانهای قدیمی به مدرن توسط مهندس مجرب تلفن ٦۳۵۳۵
۱۰ـ۲ آ ـ ۲۹۵۲۷

تعدادی آپارتمان ـ ویلا در شهرو شمیرانات جهت سکونت اتباع خارجی اجاره میشود . تلفن ۳۲۳٦۸
۲ـ۱ آ ـ ۳۱۵۰۱

آموزشگاههای فنی

رانندگی و مکانیکی را
در اسرع وقت زیر نظر مهندس حیفائی با اتومبیلهای دوبله مدل ٦۱ بیاموزید هنرستان ایران بشت شهرداری تلفن ۳۰۲٤۰۷

تعلیم صحیح رانندگی هنر کده فنی بزرگترین آموزشگاه رانندگی و مکانیکی در خاور میانه
رانندگی را با آخرین متدعلمی به شما میآموزد و تا گرفتن گواهینامه رسمی بشما تعلیم میدهد .
هنرکده فنی بهارستان دوبروی چاپخانه مجلس تلفن ۳۸۰٤٦

دفترداری دوبل

دوره جدید کلاس حسابداری و دفترداری دوبل زیر نظر آقای اعتمادیه متخصص معروف حسابداری ازهفته آینده تشکیل میشود .
شرکتها و موسسات بزرگ فقط فارغ التحصیلان کاخ دانش را استخدام میکنند .

کاخ دانش

نادری ـ نرسیده بچهار راه اسلامبول
۲ـ۱۰ آ ـ ۳٤۰۷۲

نقشه برداری

جهت دوره جدید کلاس نقشه ـ برداری زیر نظر استادان دانشمند نامنویسی میشود در این کلاس که با جدیدترین دوربینها و وسائل لازمه مجهز است شرکت کنید و بلافاصله با معرفی ما استخدام شوید .

کاخ دانش

نادری ـ نرسیده بچهار راه اسلامبول
۲ـ۸ آ ـ ۳٤٤۰۷۰

دوره خیاطی بامتدگرولاین
زیر نظر بانوی دیپلمه انگلستان
درکوتاهترین مدت
نشانی خیابان شمیران ـ خیابان شادمان سازمان فرهنگی سپهر تلفن ۳٤۵۰۷
۲ـ۱ آ ـ ۳۵۳۳٦

کلاس نقشه کشی

دوره جدید نقشه کشی از امروز زیر نظر استادان دانشمند تشکیل میشود . شرکتها و موسسات بزرگ نقط فارغ التحصیلان کاخ دانش را استخدام میکنند .

کاخ دانش

نادری ـ نرسیده بچهار راه اسلامبول
۲ـ۱۰ آ ـ ۳٤۰۷۲

نقشه برداری

جهت دوره جدید کلاس نقشه ـ برداری زیر نظر استادان دانشمند تشکیل میشود . شرکتها و موسسات بزرگ فقط فارغ التحصیلان کاخ دانش را استخدام میکنند .

کاخ دانش

نادری ـ نرسیده بچهار راه اسلامبول
۲ـ۸ آ ـ ۳٤٤۰۷۰

دوره خیاطی بامتدگرولاین
زیر نظر بانوی دیپلمه انگلستان
درکوتاهترین مدت
نشانی خیابان شمیران ـ خیابان شادمان سازمان فرهنگی سپهر تلفن ۳٤۵۰۷
۲ـ۱ آ ـ ۳۵۳۳٦

کلاس نقشه کشی

دوره جدید نقشه کشی از امروز زیر نظر استادان دانشمند تشکیل میشود . شرکتها و موسسات بزرگ فقط فارغ التحصیلان کاخ دانش را استخدام میکنند .

کاخ دانش

نادری ـ نرسیده بچهار راه اسلامبول
۲ـ۱۰ آ ـ ۳٤۰۷۲

کلاس خیاطی

دوره مقدماتی و عالی کلاسهای خیاطی رابامتد گرلاوین پاریس زیر نظر استاد فارغ التحصیل از برلین وپاریس درکاخ دانش فراگیر یدو یکعمر ازپرداخت پول خیاط راحت شوید .

کاخ دانش

نادری ـ نرسیده بچهارراه اسلامبول
آ ـ ۳۵۲۵۸

استخدام ونقشه کشی
سوم دیماه دو کلاس جدید نقشه کشی و نقشه برداری در

آموزش فرهنگ

تشکیل میگردد برای ملاحظه نام کسانیکه قبلا با حقوق مکفی استخدام شده اند بدفتر آموزشگاه مراجعه فرمائید چهار راه دروازه دولت دوبروی خیابان سعدی کاخ علم آموزش فرهنگ
آ ـ ۳۵۲۰۰

آگهی احضار
غیرنظامی یوسف فرزند براخاص شهرت خاکساری که محل اقامت خود را سنندج ساکن محراب محال ذاورود تعیین ومتواری ومجهول المکان میباشد طبق رای شماره ۵۷٦ ـ ۱ر۳ر۳۸ دادگاه تجدید نظر سپاه ٤ کرمانشاه ازلحاظ راهزنی مسلحانه به دوسال وششماه زندان عادی محکوم که در اثر فرجام خواهی دادستان ارتش بموجب دادنامه شماره ٦۹۲۷ ـ دیوان عالی کشور رای دادگاه تجدید نظر سپاه ٤ نقض و بدادگاه تجدیدنظر ۲ اداره دادرسی ارتش ارجاع لذابدین وسیله بنامبرده بلاغ میشود که ظرف مدت دوماه از تاریخ نشر آگهی خودرا باین دادگاه معرفی نماید درغیراینصورت دادگاه طبق ماده ۲٦۱ قانون دادرسی وکیفر ارتش باتهام اورسیدگی ومبادرت بصدور رای غیابی خواهد نمود .
دادگاه تجدیدنظر ۳ اداره دادرسی ارتش
۳ـ۱ آ ـ ۳۵۱۰٦

فروش اتومبیل

اتومبیل فولکس واگن شمارا خریداریم
به تعمیر ما آلمانها شماره ۲۲ ثابت پاسال خیابان تهران نو تلفن : ۳۷۰۰٤ و ۳۰۳۸۸۷ مراجعه فرمائید .
۳ـ۲ آ ـ ۳۱۳٦۱

خریداران محترم اتومبیل
انواع اتومبیلهای ٤ و٦ و ۸ سیلندر بفروش میرسد تلفن ۳٤۵٦۳
۱۲ـ۲ آ ـ ۲۸٦۱۷

۳ دب اپل ٦۰ ـ آستین ۵۹ تلفن ٤٦۷۰۳
۲ـ۱۰ آ ـ ۳۱۲۸۵

آگهی های کوچك

لامیدال
تخته مصنوعی رویه پلاستیك سیاه، سفید، عنابی، افرا موجی موجود خیابان رفائیل شماره ٦۸ تلفن ٤٤۱۱۰
آ ـ ۳۵۱۲۸

شریك کمیسیونر لازم است
جهت توسعه قسمت نمایندگی و کمیسیونر خارجی شرکتی که فعلا تشکیلات مرتب و رفرانس بانکی خوب دارد بشریك فعال که سابقه وتجربه کافی در گرفتن سفارشات داشته و بزبان انگلیسی کاملا مسلط باشد احتیاج است ـ سرمایه لازم نیست و حقوق نیز پرداخت نخواهد شد و لی سهم کافی از عایدات در نظر گرفته شده است آقایانیکه فعلا صبحها شغل دیگری دارند نیز می توانند بطور موقت بعد از ظهر ها کار کنند و پس از اطمینان از سهمی عایداتشان بتدریج شغل اولیه شانرا ترك و تمام روز فعالیت نمایند داوطلبان بشماره ۱٦٦۱ راهنمای اطلاعات مکاتبه نمایند متمنی است اشخاصی که تجربه و اطلاعات کافی در این قسمت ندارند از مکاتبه و مراجعه خودداری فرمایند .
۲ـ۱ آ ـ ۳۱٤۹۳

(آگهی احضار)
بدینوسیله بغیر نظامی ابراهیم فرزند عباسعلی شهرت خوشتخو شغل شاگرد میکانیك ساکن بابل که فعلا متواری ومجهول المکان میباشد باتهام راهزنی تحت پیگرد این دادگاه میباشد اخطار میشود که از تاریخ نشر آخرین آگهی ظرف مدت دوماه خودرا بدادگاه عادی لشگر ۱ پیاده گرگان معرفی نماید درصورت تاخیر طبق ماده ۲٦۲ قانون دادرسی و کیفر ارتش غیابا رسیدگی خواهد شد .
رئیس دادگاه عادی لشگر ۱ پیاده گرگان سرهنك پهلوان
۳ـ۱ آ ـ ۳۵۱۰٤

آگهی تصحیحی حصر و راثت
بتاریخ ۲۷ر۹ر۳۹ پیرو آگهی مورخه ۳۸ر٤ر۴۸ موضوع درخواست حصر و وراثت بانو صغری خاتون فرخ الملوك سدیدبشرح پرونده شماره ۱ر۷۳٦ـ۲۸ شماره شناسنامه دو نفر از ورثه قبدنگردیده لذا بر حسب درخواست متقاضیه دو تاریخ فوق دادگاه شعبه اول بخش تهران بتصدی امضاءکننده زیر اشعار میدارد که شماره شناسنامه بانوخدیجه افسر الملوك سدید فرزند مظفر الممالك ۱۲۳۱٦ و شماره شناسنامه بانو زهرا فرزند مظفر ـ الممالك ۱۲۳۱۷ میباشد .
دارس شعبه اول دادگاه بخش تهران

آگهی مناقصه

اداره حسابداری عملیات مخصوص وازرت فرهنگ احتیاج به ٦۰۰۰ کیلوکاغذ ۷۰ گرمی ۵ر٤ برگی سوئدی دارد پیشنهاد دهندگان باید مبلغی معادل ۵٪ بهای کاغذ مورد لزوم به حساب ۹۰۲ بانك ملی ـ شعبه فردوسی تحویل و فیش آنرا ضمن پیشنهاد خودتا آخر وقت اداری روز یازدهم دیماه ۳۹ بدفتر این اداره واقع در خیابان سپه گلدر تقی خان تسلیم نمایند به پیشنهاد فاقد سپرده و یا مشروط ترتیب اثر داده نمیشود پیشنهادات رسیده ساعت ۱۰ صبح روز ۱۲ دیماه در همان محل باز و قرائت میگردد حضور پیشنهاددهندگان آزاد و اداره در رد و قبول یك یا کلیه پیشنهادات مختار است .
۳ـ۲۳۰ آ

تقویم اوقات عادی

دوشنبه بیست و هشتم آذرماه ۱۳۳۹
دوشنبه بیست ونهم جمادی الاخر ۱۳۸۰
دوشنبه نوزدهم دسامبر ۱۹٦۰
اذان صبح : ساعت ۵ و۳۲ دقیقه
طلوع آفتاب : ساعت ۷ و ۱٤ دقیقه
غروب آفتاب : ساعت ۱٦ و ۵ دقیقه

راهنمای پزشکی اطلاعات

دکتر عنایت‌اله مکرم افشار
متخصص بیماریهای داخلی وقلب از دانشگاه کلرادو آمریکا مطب خیابان شاهرضا ـ کاخ شمالی ـ اوقات پذیرائی ٤ تا ۸ بعد از ظهر تلفن مطب ٤٤۱٤۸ ـ منزل ٤۱۳۲۵

دکتر محمد رضا مسلد
وزیدنت سابق بیمارستانهای آمریکا درمان قطعی بیماری های مقاربتی دروازه دولت روبروی ساختمان فیات تلفن ۳۰۲۵٤۸ ـ پذیرائی عصرها از ساعت ۵ الی ۸ بعد از ظهر .

دکتر دانشگر
امراض مقاربتی و جلدی وسوزاك تازه وکهنه ورم پرستات ضیق مجرا سستی و بواسیر امراض زنانه و نازائی خیابان سپه مقابل بستخانه تلفن ۳۰۲٤۱٦

دکتر عباس نیك نژاد
متخصص از دانشگاه پاریس در بیماریهای معده ـ روده کبد ـ لوزالمعده درمان بواسیر بدون عمل فیستول ـ فیسور بامتد موثر
دروازه شمیران خیابان گرامی

دکتر رفیعی
متخصص بیماریهای جهازهاضمه
از دانشگاه پاریس معده کبد ، روده ـ پذیرائی ٤ تا ۸ بعد از ظهر خیابان جامی اول کوچه پاریس تلفن ٦۳۰٦۰

دکترا ـ پولوسا
متخصص بیماریهای مقاربتی مجاری ادرار و تناسلی خیابان فردوسی بالا کوچه صادق تلفن ٤٦۵۸۹ پذیرائی صبح و عصر

دکتر رحمانی
متخصص امراض اعصاب و روح از دانشگاه لندن خیابان پهلوی بالاتر از چهارراه امیراکرم تلفن ٤۵۱۱٤ پذیرائی صبح و عصر

دکتر مرتضی شریفی
متخصص امراض قلب ،عروق از دانشگاه پاریس خیابان جامی ـ خیابان استخر ـ اول کوی خواجو پذیرائی عصرها ـ تلفن ٤۹۷٤۸

پلی کلنیك
دکتر صدیقی ـ دکتر مجاهدی
رزیدنت سابق بیمارستانهای آمریکا بیماریهای داخلی اطفال مقاربتی ترك تریاك وسایر مواد مخدره ترك الکل مجهز به دستگاه های رادیوسکپی و اثروسل ترابی (بخور پنی سیلین و غیره) دیاترمی
پذیرائی بعداز ظهر ها و ایام تعطیل وشبها تا صبح خیابان شاه روبروی مسجد سجاد شماره تلفن ٤۹۵۲٦

دکتر معانی
امراض مقاربتی ـ مجاری ادرار ـ معالجه سوزاك تازه و کهنه ـ ورم پروستات و سستی و ناتوانی ـ ضیق مجرا امراض زنانه خیابان فردوسی مقابل بانك ملی مرکز

معتادین تریاك ـ مرفین ـ هروئین
دکتر پزشکزاد معتادین را باتقویت بنیه و هرگونه عوارض مزاجی معالجه میکند آدرس خیابان ری کوچه آبشار مقابل داروخانه ابن سینا تلفن ۵۱۵٤۱

کلنیك فیزیوتراپی دکتر خطیبی
مجهز بکامل ترین وسایل برقی جهت دردها و عوارض بعد از اعمال جراحی وشکسته بندی ـ فلجیها ـ درد های رماتیسمی ـ بیماری جلدی ـ چاقی های موضعی . اکسیژن ـ تراپی شبانه روزی جهت بیماران همکاران محترم آماده است .
خیابان پهلوی پائین تر ازسه راه شاه تلفن ٤۱۷۷٦

دکتر میری ـ دکتر امیرفضلی
دکترعفت میری : متخصص بیماری های کودکان دکتر گیتی امیر فضلی : متخصص بیماری های زنان و زایمان از امریکا پذیرائی بعد از ظهر ها خیابان پهلوی نرسیده به تخت جمشید

امشب بکدام سینما میروید؟

سینماهای درجه یك

سینما آسیا (تلفن:٤۲۹۰۹)
اسلحه نفرین شده (سینماسکوپ رنگی ـ دوبله بفارسی) با شرکت : رابرت تایلور ـ جولی لندن شروع: ۱۰و نیم صبح ۳ـ۵ـ۷ـ۹ بعداز ظهر

سینما امپایر (تلفن :٦۷۲۵۲)
میان مرك و زندگی (سینما سکوپ رنگی ـ دوبله بفارسی) با شرکت : جان گاوین ـ لیوپولور شروع: ۱۰و سه ربع ـ۲و سه ربع ـ۵ـ۷ وربع ـ ۹و نیم بعد از ظهر

سینما ایران (تلفن:۳٦۳۵٤)
آرامش قبل از طوفان باشرکت: ملك مطیعی ـ فرانك. شروع: ۱۰ ونیم صبح ـ۲ـ٤ـ٦ـ۸ـ بعداز ظهر .

سینما پالاز (تلفن:٤٤۲۵۵)
میان مرك و زندگی (سینماسکوپ رنگی ـ دوبله بفارسی) باشرکت : جان گاوین . لیوپولور . شروع : ۱۰ونیم صبح ـ۲وسه ربع ـ۵ـ۷و ربع ـ ۹و نیم بعد از ظهر

سینما تخت جمشید (تلفن:٤۳۵۵۰)
بابالتك دراز (سینما سکوپ ـ رنگی ـ دوبله بفارسی) با شرکت : لسلی کارون . فردآستر . شروع : ۳ـ۵ـ۷ـ۹ بعد از ظهر

سینما حافظ (تلفن:۳٤۰۷٤)
دیوار دریائی (تکنی راما ـ دوبله بفارسی) با شرکت: سیلوانا مانگانو ـ آنتونی پرکینز شروع: ۱۰ ونیم صبح ـ۲ونیم ـ٤ونیم ـ٦ونیم ـ۸دنیم بعداز ظهر .

سینما دنیا تلفن ۳۳۸۱۲
شیطان سیاه (سینما سکوپ ـ دوبله بفارسی) باشرکت: ماوریتسیو آرنا ـ نادیاگری . شروع :۱۰ر۳۰ صبح ـ۲ر۳۰ـ٤ر۳۰ـ ٦ر۳۰ ـ۸ر۳۰ بعداز ظهر

سینما رادیوسیتی (تلفن:٤۳۳۲۰)
وقت ملاقات بیگانه ایم (سینما ـ سکوپ ـ رنگی ـ دوبله بفارسی) باشرکت : کیم نواك ـ کرك داگلاس ـ شروع: ۱۱ صبح ـ۲ونیم ـ٤وسه ربع ـ۷ـ۹ ربع بعد از ظهر

سینما رکس (تلفن:۳٤۱٦۹)
سه تفنگدار (رنگی ـ دوبله بفارسی) باشرکت :لاناترنر ـ جن کلی. شروع: ۱۰ و نیم صبح ـ۲ و ربع ـ٤و نیم ـ٦و نیم ـ۸وسه ربع بعداز ظهر .

سینما سعدی (تلفن : ۳٦٦۸)
سرنوشت یك انسان (دوبله به فارسی) باشرکت : سرکشی باندار چوك شروع ۱۰ر۳۰ صبح ـ ۱۲ر۳۰ ـ ۲ر۳۰ ـ ٤ر۳۰ ـ ٦ر۳۰ ـ ۸ر۳۰ بعداز ظهر

سینما سیلا (تلفن: ۳٦٤۲٤)
اسلحه نفرین شده (سینماسکوپ رنگی ـ دوبله بفارسی) با شرکت : رابرت تایلور ـ جولی لندن . شروع: ۱۰ونیم صبح ـ ۲ ونیم ـ ٤و نیم ـ ٦و نیم ـ ۸دنیم بعداز ظهر .

سینما تاج (تلفن:۳۳۰٦٤)
قو (رنگی) باشرکت : گریس کلی آلك گینس . شروع :۱۰ر۳۰ صبح ـ ۲ر۳۰ ـ٤ر۳۰ ـ٦ر۳۰ ـ۸ر۳۰ بعد از ظهر

سینما مولن روژ (تلفن : ۳۰۳۰۳)
بچه ژاپنی (ویستاویژن ـ رنگی دوبله بفارسی) باشرکت جری لوئیس شروع ۱۰ونیم صبح ـ ۳ـ۵ـ۷ـ۹ـ بعداز ظهر

سینما ایفل (تلفن : ٤۰۱۱٦)
سی سی ملکه جوان (ویستاویژن ـ رنگی ـ دوبله بفارسی) باشرکت: روبی شنایدر . شروع : ۳ـ۵ـ۷ـ۹ بعداز ظهر

سینما پرلیان (تلفن : ۳۳۰۳۵)
بچه ژاپنی (ویستاویژن رنگی ـ دوبله بفارسی) باشرکت جری لوئیس شروع ۱۰ صبح ـ ۲ـ ٤ ـ ٦ ـ ۸ بعد از ظهر

سینما نیاگارا (تلفن:٦۵۳۰۷)
دیواردریائی (تکنی راما ـ رنگی ـ دوبله بفارسی) با شرکت : سیلوانا ـ منگانو ـ آنتونی پرکینز شروع ۱۰ونیم صبح ـ ۲ونیم ـ٤ونیم ـ٦ونیم ـ۸ونیم بعداز ظهر .

سینما آریا (تلفن : ۳۷۹۵٦)
آخرین مبارزه (دوبله بفارسی) شروع : ۱۰ر۳۰ صبح ـ ۱۲ر۳۰ ـ ۲ر۳۰ ـ ٤ر۳۰ ـ ٦ر۳۰ ـ ۸ر۳۰ بعداز ظهر

سینما المپیا تلفن ٦۵۷۹۸
آنیبال (سینماسکوپ ـ رنگی دوبله بفارسی) باشرکت ویکتور ماتیور ـ میلی ویتاله شروع : ۳۰ر۲ ـ ٤ر۳۰ ـ ٦ر۳۰ ـ ۸ر۳۰ بعداز ظهر

سینما مترو (تلفن: ۳۹٤۱۰)
سوار قلعه نفرین شده (سینما سکوپ ـ رنگی ـ دوبله بفارسی) با شرکت: ماسیمو سراتو ـ ایرن تومك شروع: ۱۰ر۳۰ صبح ـ ۲ ونیم ـ٤ ونیم ـ٦ونیم ـ۸ونیم بعداز ظهر

سینما همای (تلفن:٤۳۱٦۹)
پلیس سوارزشید (وآیداسکرین رنگی ـ دوبله بفارسی) با شرکت : آلن لاد ـ شلی وینترز شروع: ۱۰ر۳۰ صبح ـ۲ر۳۰ـ۴ر۳۰ـ٦۳۰ـ۸ر۳۰ بعداز ظهر

سینماهای درجه دو

سینما پردیس
سه چرخه سوار (رنگی ـ دوبله بفارسی) با شرکت . داری کول ـ بثاتریس آلتاریبا شروع : ۳۰ر۲ ـ ٤ر۳۰ ـ ٦ر۳۰ ـ ۸ر۳۰ بعد از ظهر

سینما اسکار (تلفن:٤۵۷۹۷)
بچه ژاپنی (ویستاویژن ـ رنگی ـ دوبله بفارسی) باشرکت جری لوئیس شروع ۱۰صبح ـ ۲ـ٤ـ٦ـ ۸ بعداز ظهر .

سینما پارك (تلفن:۳۹٦۳۷)
همه ازیك قماشیم (دوبله بفارسی) باشرکت : شمی کاپور ـ آمیتا . شروع: ۱۰ر۳۰ صبح ـ۲ر۳۰ـ٤ر۳۰ ـ٦ر۳۰ ـ۸ر۳۰ بعد از ظهر .

سینما چارلی (تلفن:٦۸٤٦۱)
هیجده سالگان (سینما سکوپ رنگی دوبله بفارسی) باشرکت : ماریزا آلازیو شروع : ۳۰ر۱۰ صبح ـ۲ر۳۰ـ۴ر۳۰ـ٦ر۳۰ـ۸ر۳۰ بعداز ظهر

سینما دیانا (تلفن:٤۲۰۱۰)
آرامش قبل از طوفان باشرکت : ملك مطیعی ـ فرانك . شروع :۳۰ر۱۰ صبح ـ۲ر۳۰ـ٤ر۳۰ـ٦ر۳۰ـ۸ر۳۰ بعد از ظهر

سینما رویال (تلفن:٤۹۷۸۵)
سه تفنگدار (رنگی ـ دوبله بفارسی باشرکت :جن کلی ـ جوان آلیسون . شروع: ۱۰ونیم صبح ـ۲ـ٤ وربع ـ٦و نیم ـ۸وسه ربع بعداز ظهر

سینما زهره (تلفن:۳۰٤۸۰۸)
بچه ژاپنی (ویستاویژن ـ رنگی ـ دوبله بفارسی) باشرکت :جری لوئیس شروع ۱۰ونیم صبح ـ ۲ ونیم ـ٤و نیم ـ٦و نیم ـ۸دنیم بعداز ظهر .

سینما کریستال (تلفن:۳۷٦۷۵)
بچه ژاپنی (ویستاویژن ـ رنگی ـ دوبله بفارسی: با شرکت:جری لوئیس شروع: ۱۰ونیم صبح ۲ونیم ـ٤ونیم ـ٦ونیم ـ۸ ونیم بعداز ظهر

سینما متروپل (تلفن: ۳۹٤۱۰)
سوار قلعه نفرین شده (سینما سکوپ ـ رنگی ـ دوبله بفارسی) با شرکت: ماسیمو سراتو ـ ایرن تومك شروع: ۱۰ر۳۰ صبح ـ ۲

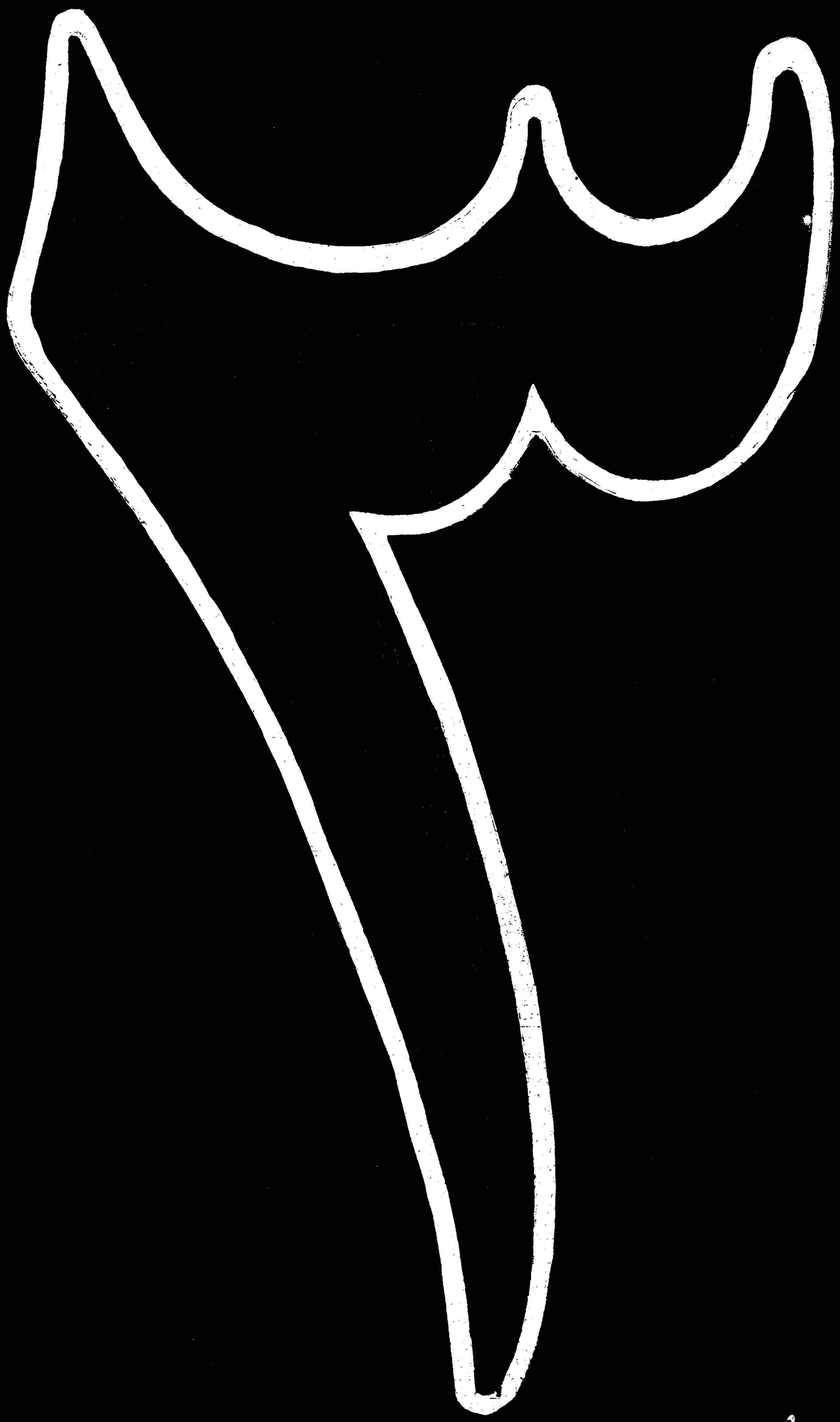

کم کُنید تا به یک برسید

احزاب لیست مجددی منتشر نخواهند کرد

دکتر اقبال جزو کاندیداهای حزب ملیون است

بطوریکه امروز کسب اطلاع شد احتمال دارد احزاب ملیون و مردم برای انتخاباتی که در پیش است لیست مجددی منتشر نکنند .

امروز در حزب ملیون گفته میشد که آقای دکتر اقبال در انتخابات آینده کاندیدای نمایندگی میباشد

فعالیت حوزه‌ها

امروز آقای محمد علی مسعودی رئیس کمیته استان تهران حزب ملیون اظهار داشت :

ازطرف کمیته تهران این دوروزه صورت جلسه‌ای بامضاء اینجانب و آقای دکتر اقبال بحوزه‌های حزبی ابلاغ شده است که فعالیت خود را در جریان انتخابات تهران در حوزه‌های مزبور انتشار خواهد یافت و در جریان فعالیت های انتخاباتی انجام خواهد شد

شاهنشاه از جواهرات سلطنتی بازدید میفرمایند

روز شنبه سوم دیماه ساعت چهار بعداز ظهر اعلیحضرت همایونی از خزانه جواهرات سلطنتی در بانک مرکزی ایران بازدید میفرمایند .

وضع منفردین درانتخابات هنوز روشن نیست

★ فرود درباره شرکت خود در انتخابات سکوت کرد

★ حضور دکتر امینی‌درتهران هنگام انتخابات موردتردید است

★ منفردین شهرستانها با منفردین تهران تماس می‌گیرند

وضع منفردین در انتخاباتی که در پیش است با انتخابات گذشته تفاوت زیادی کرده‌است .

در انتخابات گذشته منفردین بطور کلی اتفاق بیشتری داشتند و بفعالیت های دسته جمعی میپرداختند . بااینهمه برای انتخابات آینده نیز در میان منفردین فعالیت های زیادی مشهود است .

از تاریخ قطعی مراجعت آقای دکتر امینی هنوز اطلاعی در دست نیست وحتی عده‌ای در مورد مراجعت وی پیش از شروع انتخابات اظهار تردید میکنند، با اینهمه دوستان او میگویند که آقای دکتر امینی هنگام انتخابات در تهران خواهد بود منتهی ممکن است ازشرکت درآن خودداری کند .

آقای درخشش منفرد موثر دیگر انتخابات گذشته نیز این روزها فعالیت خود را بیشتر معطوف امور باشگاه مهرگان کرده است ،ازمنفردین دیگر که متمایل بحزب ملیون بوده و در انتخابات پیشین فعالیت میکردند آقای فرود اینک در راس شهرداری تهران قرار گرفته و شرکت او در انتخابات بعید بنظر میرسد .

خود وی در این مورد در جواب سئوال خبرنگار ما سکوت کرد اما آقای رشیدیان دوست و همکار نزدیک فرود اینروزها بتنهائی مشغول فعالیت های انتخاباتی است .

در این میان چندتن از منفردین در تهران فعالیت میکنند و با چند تن از منفردین شهرستانها نیز تماس دارند.

منفردین مزبور عبارتند از آقایان بهبهانی ، خلعتبری ، اشتری و دکتر جزایری که مرتبا جلساتی در هفته تشکیل میدهند و با همدیگر همکاری دارند و بقرار اطلاع دیشب نیز جلسه‌این گروه در منزل بهبهانی تشکیل گردیده بود .

چندتن ازمنفردین گیلان و آذربایجان نیز همانطور که گفته شد با این گروه همکاری و تماس دارند .

موجودی و بدهیهای شهرداری تهران

امروز یك مقام مطلع در شهرداری تهران در مورد موجودی شهرداری تهران اظهار داشت موجودی صندوق شهرداری در روز ۲۲ر۹ر۳۹ هنگام تصدی آقای فتح‌اله فرود طبق گزارش رسمی حسابداری اداره کل درآمد پس از پرداخت ۳۶۰ر۰۳۰ر۲۰ ریال حقوق مبلغ ۹۰ر۷۸۱ر۵۲۸ر۱ ریال بوده‌است . ضمنا در جریان مراسم معارفه اصناف باشهردار تهران در پارك شهر راجع بموجودی سردخانه از شهردار سئوال شد و آقای فرود جواب داد موجودی سردخانه در حساب جداگانه ای میباشد که جزء این رقم نیست .

مقام مزبور گفت : شهرداری تهران هم‌اکنون مبلغ ۵۰ر۱۲۹ر۹۷۷ر۳۷۵ ریال بدهی دارد که صورت ریز آن بقرار زیر است :

وام بانك‌ملی برای‌شرکت واحد اتوبوسرانی	۰۰۰ر۹۵۰ر۱۱۴ ریال
سازمان برنامه هزینه عمرانی نازی‌آباد	۴۵۸ر۱۱۱ر۳۴ ریال
سازمان برنامه هزینه عمرانی تهران نو	۰۰۰ر۱۸۵ر۱۶ ریال
سازمان برنامه هزینه عمرانی نارمك	۰۰۰ر۰۴۰ر۱۸ ریال
مطالبات شرکت اسفالت راه که بایددرسنوات ۵۰ر۴۱ پرداخت شود .	۵۰ر۰۳۱ر۶۱۷ر۱۷۷ ریال
بابت فروشگاه خواربار ایران (سوپر مارکت) بدهی به اداره کل امور شهرداریها	۶۴۰ر۰۷۳ر۱۵ ریال
جمع کل	۵۰ر۱۲۹ر۹۷۷ر۳۷۵ ریال

نام وزارت بهداری تغییر میکند

بقیه از صفحه اول

درمانی بمردم‌ازطرفی نظراعلیحضرت همایونی تامین میگردد و از طرف دیگر وزارت بهداری میتواند صرفا به امور بهداشتی که شامل پیش - گیری و سالم سازی محیط میباشد بپردازد .

پس از انجام مقدمات این‌برنامه نام‌وزارت‌بهداری به«وزارت بهداشت عمومی» مبدل‌خواهد شد .

آقای دکتر جهانشاه صالح‌افزود: اغلب در کشور های خارج دیده شده است که بیمارستانها و مراکز درمانی بوسیله مردم خیر ونیکوکار و آنهائیکه از نعمت مال و منال به موهبت الهی بر خوردارند تاسیس و اداره میشود و صرفا خود مردم یا انجمن های شهر باین قبیل امور رسیدگی میکنند ، حسن اینکار در اینست که مردم از وضع خود آگاهی پیدا کرده بیشتر در صدد رفع نقائص بهداشتی برخواهند آمد ، وضع فعلی‌طوری است که دستگاه های مختلف بساختمان درمانگاه ها و بیمارستان ها می - پردازند و رویهم رفته برنامه‌مجامعی موجود نیست ، هر موسسه بخودی خود اقدامات لازم را انجام میدهد . درعین حال وزارت بهداری درنقاط مختلف کشوردرمانگاهها وبیمارستان هائی دارد ولی هر آینه که امور درمانی از وزارت بهداری منتزع وکار درمانگاهها و بیمارستانها بشهرداری هاکه ازوظایف خاص آنها است‌منتقل گردد ، موسسات خیریه مانندسازمان شاهنشاهی خدمات اجتماعی وشیرو خورشید سرخ که‌در اغلب نقاط‌کشور اقدام بتاسیس درمانگاهها وبیمارستان های مجهزی نموده‌اند‌برنامه خودرا بوضع آبرومندی توسعه خواهند داد وطولی نخواهد کشید که وسایل درمانی با اسلوب صحیحی در کلیه نقاط کشور ایجاد خواهد شد و وزارت بهداشت‌عمومی(وزارت‌بهداری) خواهد توانست بمبارزه بابیماریها، جلوگیری از امراض ، ایجاد مراکز بهداشتی بمنظور مبارزه باسل ، بیماریهای آمیزشی ، بهداشت‌کودکان ومادران ،بهداشت‌روان ، جلوگیری‌از بیماریهای عفونی ناشی از آب‌ریشه کن ساختن مالاریا ، رسیدگی‌بوضع تغذیه مردم ، سالم‌سازی محیط‌زندگی آنان و بالاخره آشناساختن مردم بوظایف بهداشتی از راه تهیه فیلم وتعلیمات سمعی و بصری ،مبارزه باآلودگی هوا بپردازد .

آقای وزیر بهداری درخاتمه‌اظهار امیدواری کرد که‌چنانچه بتوانم‌درمدت کوتاهی این امر را بمرحله عمل در آورم بهترین وموثرترین قدم‌بهداشتی درکشور برداشته شده‌است .

اولین اقدام

پیرو مذاکرات حضوری خبرنگار ما با آقای وزیر بهداری در بارهٔ تصمیم وزارت بهداری درمورد‌مبارزه با انواع بیماریهای مسری وواگذاری امور درمانی به مردم ، خبرنگار ما کسب اطلاع کردکه آقای وزیر بهداری باتفاق آقای دکتر دیبا معاون وزارت بهداری و دکتر سید امامی‌سرپرست مبارزه بابیماریهای آمیزشی دیروز از محل ساختمان جدید ومجهزمبارزه بابیماریهای آمیزشی بازدید کردند. وزیر بهداری ضمن بازدید اظهار امیدواری کردکه تابایان سال جاری این مرکز که یکی از مجهز ترین مراکز علمی ، و تعلیماتی برای‌مبارزه با بیماریهای آمیزشی است افتتاح گردد و در مورد تسریع در امر ساختمان دستورات موکدی صادر گردید.

درنزدیکی اردکان دستگاه فرستنده و گیرنده پیداشده است

خبرنگار مادر یزد گزارش داد دیروز شعبان حسینی و شیخ‌عبداله اقبالی دونفر از اهالی اردکان بپاسگاه ژاندارمری محل اطلاع دادند که یکدستگاه گیرنده و فرستنده در دامنه کوه « چغا» واقع در ۱۵ کیلومتری اردکان پیدا کرده‌اند جریان بژاندارمری یزد گزارش شد و مامورین به‌اردکان اعزام شدند چون این دونفر دراظهارات خود تناقض گوئی میکردند تاچار آنها را با دستگاه مکشوفه که گفته میشود آنتن دستگاه تقویت کننده‌است همراه باپرونده متشکله بیزد منتقل ساختند فعلا شعبان و شیخ عبداله در بازداشتگاه یزد بسر میبرند و تحقیقات از آنها ادامه دارد .

ایجادکرسی ادبیات فارسی در اندونزی

گزارش رایزن فرهنگی ایران در جاکارتا حاکی است که بمنظور معرفی ایران بمردم مسلمان کشور اندونزی مجله‌ای بنام « ایران نوین » بدوزبان عربی و اندونزی ورساله‌ای بزبان انگلیسی چاپ‌و منتشرمیشود تاکنون چهار شماره ازاین مجله هرسه ماه یکی منتشر شده است.

همچنین مواد مربوط بنفوذ فرهنگ و ادب ایران ازنقاط مختلف آن کشور جمع‌آوری شده چاپ و منتشر خواهد شد.

در مورد تاسیس کرسی زبان و ادبیات فارسی موافقت دانشکده ادبیات جا کارتاجلب‌شده و بااضاء موافقت‌نامه فرهنگی بین دو کشور در دانشکده مزبور کرسی زبان و ادبیات فارسی تاسیس میشود.

بموجب این گزارش اخیرا مذاکراتی با بزرگان جماعت علویان بعمل آمده وباحضور علامه سیدعلی حبشی مرجع تقلید شیعیان آن سامان انجمنی بنام « انجمن شیعیان » تشکیل و ضمن تحکیم روابط موجودبین دو ملت ایران و اندونزی ترقیات اخیر ایران باطلاع آنان رسید.

برای تدریس زبان فارسی نیز کلاسی تشکیل شده‌و عده‌ای ازعلاقمندان در آن شرکت مینمایند.

مذاکرات سفرای ایران وترکیه باوزیرخارجه اردن

ازعمان - گزارشهای رسیده از عمان حاکیست که بعد از ظهر امروز آقای رکن‌الدین آشتیانی سفیر کبیر شاهنشاهی ایران در اردن و سفیر کبیر ترکیه در این کشور با موسی ناصروزیر امور خارجه اردن ملاقات کردند و مدتی پیرامون روابط سه کشور گفتگو نمودند.

وزیردادگستری درجلسه سخنرانی ماهانه دادگستری گفت:

حقوق قضات افزایش میابد

قوانین اقدامات تامینی وشورای دولتی پس ازتامین بودجه بمرحله اجراگذاشته خواهدشد

ساعت ۵ بعدازظهردیروز بنابدعوت آقای دکتر هدایتی وزیر دادگستری آقای عمیدی نوری سخنرانی جامعی پیرامون «قدمهای نوین دادگستری‌در تامین‌حقوق اجتماعی افراد» ایراد کرد

در جلسه سخنرانی عده‌ای از آقایان‌سناتورها و نمایندگان سابق مجلس شورایملی ،مستشاران‌دیوان عالی کشور و قضات ووکلاءدادگستری وشخصیت‌های حقوقی شرکت‌داشتند.

ابتدا آقای وزیر دادگستری پس از تشکر از مدعوین درباره لوایحی که‌در زمان وزارت‌وی از کمیسیون مجلسین گذشته‌وکارهائیکه‌برای‌اصلاح قوانین انجام داده بود صحبت کردو سپس آقای عمیدی نوری سخنرانی خودرا آغاز کرد

سخنرانی آقای عمیدی نوری مدت یکساعت و نیم طول کشید وپس از آن آقای وزیر دادگستری اظهارداشت در طی مدتی که بنده تصدی وزارت دادگستری را داشتم متجاوز از سی لایحه مفید تهیه گردیده است‌قسمتی از این لوایح بمورد اجرا گذاشته‌شده وقسمتی دیگر از جمله قانون‌شورای دولتی و اقدامات تامینی بعدا اجرا خواهد شدو این دولایحه اخیرااحتیاج بوقت و بودجه کافی دارد

اعلامیه شروع انتخابات

بقیه از صفحه اول

مشغول کار هستند فرمانداران جدیدی هم که در چند هفته اخیر از طرف وزیر کشور تعیین‌شدند در هفته گذشته بمحل ماموریت خود عزیمت کردند .

بازگشت بازرسان

همچنین بازرسان انتخابات‌انجمن شهر ها که چندی قبل برای‌نظارت در انتخابات انجمن های شهرمراکز استانها و شهرستانها بنقاط مختلف اعزام شده بودند بتهران مراجعت نموده‌اند در جریان انتخابات از وجود بازرسان وزارتی برای‌نظارت در انتخابات مجلس شورایملی استفاده خواهد شد .

ساختمان کارخانه کود شیمیائی تاسه ماه دیگر خاتمه خواهد یافت

برای ایجاد صنایع پتروشیمی مذاکراتی باسرمایه‌گذاران خارجی انجام شده‌است

آقای دکتر طاهر ضیائی وزیر صنایع ومعادن طی یك مصاحبه مطبوعاتی اطلاعاتی از مسافرت خود وآقای مهندس‌رزم‌آرا معاون‌وزارت صنایع‌به شیراز دراختیارخبرنگاران جراید گذارد .

آقایان‌دکتر ضیائی‌ومهندس‌رزم‌آرا روز جمعه برای بازدیداز لوله‌کشی گاز گچساران‌به‌شیراز و کارخانه‌های کودشیمیائی شیراز وقندمرودشت وچند کارخانه دیگر بشیرازعزیمت کرده بودند .

در مصاحبه امروز ابتدا ازآقای دکتر ضیائی سئوال شد منظورشما از سفر به شیراز چه بود ؟ آقای دکترضیائی گفت‌دردرجه‌اول قصداز این سفربازدید ازلوله‌گاز گچساران شیراز ودستگاه مرکزی گازشیراز بود .

این دستگاه فشار گازی را که ازگچساران بالوله بشیراز میآید بمیزان مورد لزوم‌تقلیل‌میدهدوآنرا کنترل میکند .

دراین مرکز بااضافه کردن مواد لازم گاز دارای بوی مخصوصی میگردد تا از خطرات احتمالی‌آن جلوگیری بعمل آید .

له گاز بقطر دواینچ ازگچساران بمسافت ۲۵۰ کیلو متر بطرف شهر شیراز وعلی آباد مرودشت که‌محل کارخانه کود شیمیائی میباشد کشیده شده در داخل شهرشیراز نیزا شعابات اصلی وهمچنین برای کارخانجات سیمان فارس وسایر کارخانجات‌مهم‌داخل‌شیرازانشعابات فرعی کشیده شده است .

ایجاد انشعابات درجه دوم که در واقع وسیله رسانیدن گاز بمنازل و سایر مصرف کنندگان خواهد بود طبق قرارقبلی باشرکت ملی نفت ایران‌است ولی‌کارخانه‌سیمان‌فارس اولین مصرف کننده گاز بجای سوخت‌مایع میباشد که‌طبق برنامه درزمستان سال جاری ازآن‌استفاده خواهد کرد وقطعا بامصرف گازاز هزینه سوخت صرفه جوئی قابل ملاحظه ای بعمل‌خواهد آورد ضمنا

روسای کشاورزی

بقیه ازصفحه‌اول

کود شیمیائی را تاحدی که دولت در نظر دارد (۵۰ هزار تن در سال زراعی ۳۹ - ۴۰) بالا ببرند و بدین وسیله سبب ازدیاد تولید کشاورزی که هدف اصلی کنفرانس‌است‌بشوند.

در قطعنامه همچنین گفته‌شده‌است که ادارات کشاورزی باید دراستفاده از بذرهای اصلاح شده کمال اهتمام را بعمل آورند .

تهیه آب از طریق اجرای‌برنامه های کوتاه مدت و مبارزه با آفات نباتی نیز از جمله توصیه‌های‌قطعنامه است . در ضمن خبرنگار ما اطلاع میدهد که فردا روساءادارات‌کشاورزی از مزرعه اصلاح نباتات‌ورامین‌بازدید میکنند و روز چهار شنبه ساعت ده صبح روساء کشاورزی استانها در معیت آقای وزیر کشاورزی‌بحضور شاهنشاه بار خواهند یافت .

ظهر آن روز نیز روسای کشاورزی ناهار را در دانشکده کشاورزی‌کرج صرف کرده و بعد از ظهر از مرکز اصلاح نباتات کرج بازدیدمینمایند .

از روز پنجشنبه روسای‌کشاورزی بتدریج بحوزه ماموریت خودعزیمت خواهند کرد .

آقای وزیر دادگستری سپس در مورد افزایش حقوق قضات مطالبی ایراد کرد و گفت : تصمیم داریم اشل حقوق قضات را افزایش دهیم تا باین وسیله باهمیت و استقلال‌قوه قضائی مملکت افزوده شود . جلسه سخنرانی ماهانه وزارت دادگستری ساعت ۷ بعد از ظهر خاتمه‌یافت

وزیرصنایع گفت

ساختمان کارخانه کود شیمیائی تاسه ماه دیگر خاتمه خواهد یافت

برای ایجاد صنایع پتروشیمی مذاکراتی باسرمایه‌گذاران خارجی انجام شده‌است

آقای دکتر طاهر ضیائی وزیر صنایع ومعادن طی یك مصاحبه مطبوعاتی اطلاعاتی از مسافرت خود وآقای مهندس‌رزم‌آرا معاون‌وزارت صنایع‌به شیراز دراختیارخبرنگاران جراید گذارد .

آقایان‌دکتر ضیائی‌ومهندس‌رزم‌آرا روز جمعه برای بازدیداز لوله‌کشی گاز گچساران‌به‌شیرازو کارخانه‌های کودشیمیائی شیراز وقندمرودشت وچند کارخانه دیگر بشیرازعزیمت کرده بودند .

در مصاحبه امروز ابتدا ازآقای دکتر ضیائی سئوال شد منظورشما از سفر به شیراز چه بود ؟ آقای دکترضیائی گفت‌دردرجه‌اول قصداز این سفربازدید ازلوله‌گاز گچساران شیراز ودستگاه مرکزی گازشیراز بود .

این دستگاه فشار گازی را که ازگچساران بالوله بشیراز میآید بمیزان مورد لزوم‌تقلیل‌میدهدوآنرا کنترل میکند .

دراین مرکز بااضافه کردن مواد لازم گاز دارای بوی مخصوصی میگردد تا از خطرات احتمالی‌آن جلوگیری بعمل آید .

له گاز بقطر دواینچ ازگچساران بمسافت ۲۵۰ کیلو متر بطرف شهر شیراز وعلی آباد مرودشت که‌محل کارخانه کود شیمیائی میباشد کشیده شده در داخل شهرشیراز نیزا شعابات اصلی وهمچنین برای کارخانجات سیمان فارس وسایر کارخانجات‌مهم‌داخل‌شیرازانشعابات فرعی کشیده شده است .

ایجاد انشعابات درجه دوم که در واقع وسیله رسانیدن گاز بمنازل و سایر مصرف کنندگان خواهد بود طبق قرارقبلی باشرکت ملی نفت ایران‌است ولی‌کارخانه‌سیمان‌فارس اولین مصرف کننده گاز بجای سوخت‌مایع میباشد که‌طبق برنامه درزمستان سال جاری ازآن‌استفاده خواهد کرد وقطعا بامصرف گازاز هزینه سوخت صرفه جوئی قابل ملاحظه ای بعمل‌خواهد آورد ضمنا

شرکت ملی‌نفت نیز در مخارج‌حمل نفت سیاه و بعضی دیگر از مواد نفتی که گاز جای آنرا می‌گیرد صرفه جوئی هائی خواهد کرد .

ایجاد انشعاب بکارخانه قند مرودشت نیز خاتمه یافته و این کارخانه نیز مصرف کننده عمده دیگری برای‌گاز خواهد بود .

آقای دکترضیائی در مورد کارخانه مرودشت گفت :

کارخانه کود شیمیائی که دراراضی مرودشت در دست ساختمان است پیشرفت قابل ملاحظه‌ای نموده و کلیه کارهای اصلی ساختمانی تاسه ماه دیگر خاتمه خواهد یافت قسمتی از ماشین آلات این کارخانه که کلا ۸ هزار تن میباشد حمل گردیده و تدریجا قطعات رسیده نصب خواهد گردید . بزرگترین قطعه کارخانه‌که ۶۰ تن وزن دارد بایران رسیده و هم‌اکنون در ایستگاه قم میباشد که پس از فراهم کردن وسایل انتقال بمحل کارخانه حمل خواهد گردید.

کار ساختمان و نصب ماشین‌آلات در نیمه دوم سال ۴۰ خاتمه یافته و محصولات آن بتدریج ازاوائل‌زمستان سال آینده ببازار خواهد آمد و باین ترتیب باتهیه کود شیمیائی بتهران سالیانه قریب ۸۰ر۰۰۰ تن کودبرای کشاورزی آماده خواهد شد .

بهره‌برداری از این کارخانه نه تنها موجب ایجاد فعالیت بیشتر و کمك زیاد بامور کشاورزی است بلکه موجب خواهد شد که مقادیر قابل ملاحظه‌ای ارز که فعلا برای ورود انواع کودهای شیمیائی از کشور خارج میشود صرفه جوئی شود .

امکان ایجاد صنایع پتروشیمی

خوشبختانه در موقع اتخاذتصمیم برای لوله‌کشی گاز ظرفیت لوله به طریقی پیش بینی شده است که ایجاد صنایع پتروشیمی در شیراز و توسعه سایر صنایع کاملا امکان‌پذیر خواهد بود و وزارت صنایع در مورد توسعه صنایع پتروشیمی مطالعاتی انجام داده و مذاکراتی‌برای جلب سرمایه خارجی نیز انجام گرفته و امیدمیرود‌در ایجادصنایع‌پتروشیمی که یکی از بزرگترین منابع درآمدو تولید کشور میباشد موفقیت های‌قابل ملاحظه نصیب کشور گردد .

هیئت استرالیائی بتهران آمد

وزیرهواپیمائی استرالیا فردا قرارداد هوائی ایران‌واسترالیا را امضاء خواهدکرد

هیئت استرالیائی برای عقدیك قرارداد هوائی بامداد امروز وارد تهران شدند و روز چهارشنبه‌باتفاق سفیر کبیر انگلیس در تهران‌بحضور شاهنشاه خواهند رسید .

درساعت پنج و پانزده دقیقه‌بامداد امروز یك هیئت استرالیائی بریاست سناتور «پالتریج» وزیر هواپیمائی کشوری استرالیا واردتهران شدند.

درفرودگاه آقای‌هوشنك اربابی معاون وزارت راه و رئیس اداره کل هواپیمائی کشوری و آقای وحید مازندرانی رئیس اداره عهود وحقوقی وزارت امورخارجه و جعفرابوالمعالی رئیس دایره‌حقوقی اداره‌کل‌هواپیمائی کشوری و نماینده سفارت انگلیس حضور داشتند وزیر هواپیمائی کشوری‌استرالیا باتفاق همسرش و دونفر از همراهان مدت سه روز در تهران اقامت خواهند داشت .

امضای قرار داد

هیئت استرالیائی ساعت یازده امروز درآرامگاه اعلیحضرت فقید حضور یافته و تاج گلی نثارآرامگاه نمودند. عصر امروز از طرف آقای اربابی معاون وزارت راه ورئیس‌اداره کل هواپیمائی کشوری‌میهمانی - عصرانه‌ای بافتخار این هیئت در رستوران فرودگاه مهرآباد برپا خواهد شد .

سناتور پالتریج ساعت نه‌و نیم فردا با آقای مهندس شریف امامی نخست وزیر ملاقات خواهد کرد ودر ساعت ده موافقتنامه هواپیمائی‌ایران واسترالیا در کاخ وزارت امورخارجه بامضاء خواهد رسید . آقای یدالله عضدی وزیر امورخارجه از طرف‌ایران وسناتور پالتریج از طرف دولت متبوع خود قرار داد راکه شامل ده ماده و دو ضمیمه است امضا خواهند کرد .

پیش نویس این قرارداد در تیر ماه امسال بانظرنمایندگان دو کشور دراسترالیا بامضاء رسیده‌است .

ساعت شش‌و نیم بعد از ظهرفردا یك مصاحبه تلویزیونی با رئیس هیئت بعمل خواهدآمد و فردا شب از طرف وزیر راه میهمانی شامی در هتل‌دربند بافتخار هیئت داده‌خواهد شد .

هیئت مذکور صبح پنجشنبه اول دیماه شهر تهران راترك خواهد گفت .

ابراز عواطف شاهنشاه برئیس شهربانی‌کل کشور

بمناسبت روز ۲۱ آذر درپاسخ تلگراف تبریك تیمسار سرلشگر نصیری رئیس شهربانی کل‌تلگراف زیر ازقصر همایونی بشرح زیرمخابره شده‌است:

از قصر همایونی

تیمسار سرلشکر نصیری رئیس شهربانی کل کشور

شادباش صمیمانه و ابراز احساسات خالصانه شما بمناسبت روز ۲۱ آذر موجب خرسندی و رضامندی خاطر گردید عنایات و توجهات مخصوصه ما را بعموم افسران ودرجه‌داران و کارمندان و افراد شهربانی کل کشور ابلاغ‌نمائید.

۲۲ آذرماه ۱۳۳۹ شاه

تلگراف معروضه

قصر همایونی

پیشگاه‌مبارك اعلیحضرت همایون شاهنشاه

مفتخراباشرفعرض میرساند . غلام‌جان‌نثار افتخار دارد از طرف افسران- درجه‌داران - کارمندان و افراد شهربانی کل کشور بهترین ادعیه‌خالصانه را بمناسبت روز فرخنده آذرآبادگان و افتخاراتیکه تحت رهبری و توجهات شاهنشاه‌معظم نصیب ملت و قوای انتظامی ایران گردیده بخاکپای مهراعتلای مبارك تقدیم سلامتی وبقاءوجود مبارك‌شاهنشاه ودودمان سلطنتی پهلوی‌کبیر رااز درگاه حضرت احدیت مسئلت نماید. آرزومند است که مامورین شهربانی کل کشور بتوانند بیش از پیش با جان بازی و فداکاری در اجرای‌منویات مقدس شاهانه بکسب افتخارات بیشتری نائل‌گردند .

غلام - سرلشکر نصیری - رئیس‌شهربانی کل‌کشور

اطلاعیه راهنمائی ورانندگی درموردخط‌کشی خیابانها

این اطلاعیه امروز از طرف‌اداره راهنمائی و رانندگی انتشاریافت.

برای جلوگیری از تصادفات ناشی ازوسائط نقلیه موتوری چون بتدریج خط کشی خیابانها تکمیل و محل عبور عابرین در تمام نقاط شهر مشخص خواهد گردید علیهذا از عموم عابرین و رانندگان‌وسائط نقلیه تقاضا میشود نکات زیر را هنگام عبور ورانندگی رعایت‌نمایند.

۱ـعابرین محترم حتما ازنقاط خط کشی شده عبور وحتی‌المقدور سعی نمایند تاماداميکه این خطوط با چراغ راهنما توام نگردیده از حرکت انفرادی که باعث توقف دائمی وسائط نقلیه موتوری و در نتیجه تراکم خواهد نمود خودداری وبطور دسته جمعی سریعا از عرض‌خیابان بگذرند .

۲ـرانندگان وسائط نقلیه در موقع نزدیك شدن بخطوط عابرین ازسرعت خود کاسته و در صورت مشاهده عابرین حق تقدم را جهت عابرین رعایت نمایند .

اداره راهنمائی ورانندگی از عموم رانندگان و عابرین انتظاردارد اهمیت موضوع را که صد در صد اجرای آن بسلامتی خود آنهابستگی دارد رعایت فرمایند .

مراسم دعا برای شادی شهدای مسلمان الجزایر

ساعت ۸ صبح امروز در مسجد سادات هندی مراسم دعا برای شهدای مسلمان الجزایر بعمل آمد .

این مراسم بدعوت آقای حاج عباسعلی اسلامی سبزواری واعظ معروف برگزار شد و تاساعت ۱۱ صبح ادامه داشت .

جمعیت زیادی مرکب از روحانیون ، شخصیتها ، اصناف و سایر طبقات مردم در مسجد حضور یافتند .

در این مراسم آقای سبزواری صحبت کرد و بکشتار مسلمانان‌در الجزایر اعتراض نمود .

دختر مرحوم آیت‌الله حائری درگذشت

خبرنگار مادر قم گزارش میدهد روز گذشته بانو حائری صبیه‌مرحوم آیت‌اله حاج شیخ عبدالکریم حائری طاب‌ثراه موسس حوزه علمیه‌قم بعلت بیماری بدرودحیات گفت .

جنازه آن مرحومه باشرکت عده‌ای از علمای اعلام وسایر طبقات مختلف اهالی شهرستان قم تشییع شدو حضرت آیت‌اله بروجردی برجنازه نماز خواندند .

امروزاز طرف حضرت آیت‌اله بروجردی مجلس ترحیم آن مرحومه برگزار شدو بهمین جهت مجلس‌درس حوزه علمیه قم تعطیل گردید.

آگهی های تسلیت

همکار محترم جناب آقای دکتر کریمی افشار

مصیبت وارده رابجنابعالی تسلیت عرض می‌نمائیم .

دکتر لشکری - دکتر عابدین‌زاده - دکترفرداد سدکتر سعیدیان

آ_۳۱۶۰۹

اعرابی عزیز

دست شومی که رشته جان پدرت راگسیخت و دل مهربان وپرعاطفه ترا جریحه‌دار کرد چهره دوستانت را نیز از رنج و ملال پرچین کرده است .

ما صمیمانه بتو تسلیت گفته وامیدواریم‌دربرابر این تاراج طبیعت بردبار وشکیبا باشی .

آ_۳۱۶۱۱ دانشجویان‌سال‌پنجم‌پزشکی

مصیبت وارده رابخاندان محترم زرکش بخصوص فرزندان وخانم آنمرحوم تسلیت میگوییم .

آ_۳۱۶۲۳ اراك - یحیی مصلحی

مصیبت وارده رابدبیر محترم آقای صبحی تسلیت عرض میکنیم .

جابری - معماری - زنی - موفقی - صمیمی - شرفی

همکار محترم آقای حسین صمصامی

بانهایت تاسف مصیبت وارده رابجنابعالی صمیمانه تسلیت گفته بقاءخاندان‌محترم‌راازخداوندمتعال‌مسئلت‌داریم.

صمصام‌الدین علامه - سیدمهدی دبیرراجی - بیوك دهقانی - سید حسین تهرانی - مصطفی شبستری - رضا بخشنده - سید ضیاء صدری - یدالله‌محسنی - خلیل‌آقاجانی - رحیم فلکی - حسن حکمت شعار - علی علامه - پرویزرضائی - فتوحی - قاسمی - حب حیدر - امیر حیدری - کریم کریمی - حسن‌زکی‌زاده - مهدی درخشانپور - علی دائی - زالتاش

حضرت‌آیت‌اله نجفی الموسوی الشهرستانی

کارکنان دبستان احمدی تجریش باکمال تاسف‌مصیبت وارده رابجنابعالی وخانواده محترم تسلیت عرض می‌نمایند .

سید جلال جلالی - سید رضا اکرمی - مهدی مویدزاده - شکراله ایراندوست - عشوری - مومنی - سپهری

آقای محمود ذکائی رئیس محترم مرکز تربیت معلم‌حشمتیه

بازرسان وکارمندان اداره کل بازرسی وزارت فرهنك مصیبت وارده رابه‌آنجناب تسلیت میگویند .

آ_۳۱۶۰۵ مدیر کل بازرسی وزارت فرهنك - معرفت

فدراسیون والیبال کشور

بانهایت تاسف درگذشت جناب آقای عبداله ذکائی‌پدر بزرگوار آقای محمود ذکائی همکار ارجمند را تسلیت عرض مینماید .

آ_۳۱۵۹۵

جناب آقای دکتر منوچهری

انستیتوپارازیتولوژی ومالاریولوژی باکمال تاسف درگذشت مرحوم ابوی جنابعالی را تسلیت عرض نموده وبقاء عمر بازماندگان آنمرحوم را از خداوند متعال مسئلت مینماید.

آ_۳۱۶۱۳ انستیتو پارازیتولوژی‌ومالاریولوژی

دوست عزیزم جناب سرهنك محمود ساعتساز

بانهایت تاسف و تاثر فوت مرحوم پدر عزیزت را بجنابعالی و خاندان محترم تسلیت می‌گویم .

آ_۳۱۵۴۵ نعمت‌اله حفیظی

افسران و کارکنان کارخانجات شیمیائی ارتش‌مصیبت وارده بخانواده شهرستانی و صفوی را به سرکار سرهنك صفوی تسلیت عرض مینمایند .

آ_۳۱۵۴۷ سرتیپ مهندس نقیب‌السادات

جناب سروان هوشنك ساعت ساز رئیس محترم‌کلانتری۱۱

افسران و ماموربن کلانتری ۱۷ مصیبت وارده رابسرکار وفامیل محترم تسلیت عرض مینمایند .

آ_۳۱۵۵۱ کلانتر ۱۷ سرگرد نیری

افسران - کارمندان - ماموربن کلانتری ۱۱

بانهایت تاسف مصیبت وارده رابسرکار سرهنك محمود ساعتساز وسرکار سروان هوشنك ساعتساز ریاست محترم کلانتری ۱۱ تسلیت عرض مینمایند .

خانواده واعظی از فوت مرحوم محمد حسین شهرستانی بسیار متاثر است مراتب تسلیت و همدردی خود را بخانواده محترم شهرستانی مخصوصا آقای محسن شهرستانی‌ابراز میدارد .

آ_۳۵۳۷۴ سید حسن واعظی

استاد محترم جناب آقای محسن شهرستانی از فوت نابهنگام‌برادر گرامی شما متاثرم‌تسلیت قلبی‌بنده‌رابپذیرید.

آ_۳۵۳۷۴ منوچهر واعظی

دوست ارجمند بزرگوار جناب آقای **دکتر محسن‌ابطحی** باکمال تاثر مصیبت وارده را به آنجناب وخانواده محترم تسلیت عرض میکنم . **دکتر احمد آراسته**

کارمندان دایره سوخت شهربانی کل مصیبت وارده بخانواده ساعتساز را ببازماندگان آنمرحوم خصوصا سرکار سرهنك ساعتساز وبسرکار سروان ساعتساز تسلیت عرض مینمایند .

رئیس دایره سوخت شهربانی - محمدرضارحیمی

درگذشت پدر بزرگوار آقای دکتر احمد آژیررابخانواده آنمرحوم بخصوص جناب آقای دکتر آژیر و بانو و فامیل صدری تسلیت میگوییم . **حشمت میرزائی (فرنیا)**

جناب آقای دکتر آژیر

مصیبت وارده را صمیمانه تسلیت عرض مینمایم .

آ_۳۱۵۷۳ دکتر لیلا نوربخش

مصیبت وارده را بخانواده محترم محدث‌تسلیت‌میگوئیم

آ_۳۱۵۸۱ پنجم ریاضی دبیرستان‌بابك

درگذشت شادروان عبداله ذکائی نهاوندی را بعموم فامیل محترم آنمرحوم خاصه جناب آقای محمود ذکائی‌تسلیت عرض مینمائیم .

احمد صادقی - مهدی ملك - اقبال یغمائی

برسر خرید اتومبیل بین عروس‌وداماد

۴۸ ساعت پس از عقد کار بطلاق کشید

ثریا روز بعدازعقدکنان بشوهرش گفته بود باید قبل ازعروسی یك اتومبیل برنك اتومبیل دخترخاله اوخریداری کند داماد باوجود اینکه صد هزار تومان مهریه عروس بوداورا طلاق داد وبرای دریافت نصف مهریه‌کار بدادگاه‌کشید

تقلید اززندگی سایرین و«چشم‌هم چشمی» با فامیل و دوستان گاهی اوقات منجر بوقایعی میشود که ماجرای این زن و شوهر نمونه از این وقایع است .

این زن و شوهر چهل هشت ساعت پس‌از مراسم‌عقد کنان‌مجبور شدند با هم متارکه کنند . جریان را خبرنگار ما چنین شرح میدهد :

امروز شعبه ۱۳ دادگاه‌شهرستان بریاست آقای دکتر کیانوری‌پرونده زن و شوهر جوانی را که ۴۸ساعت از عقد کنان کار آنها به طلاق کشیده بود مورد رسیدگی قرار داد .

این پرونده که بنوبه خود بی‌سابقه است درست ۴۸ ساعت پس از انجام‌مراسم عقد بین زن وشوهر تشکیل گردیده‌بود و اینك‌جزئیاتی از بروز این اختلاف :

رنك اتومبیل دختر خاله

ثریا و محمد که اینك بین آنها صیغه طلاق جاری شده در بازدیدی که روز پس ازعقد بین دو خانواده روی داد کارشان بمشاجره کشید . ثریا در این مراسم از رنك‌اتومبیل دختر خاله‌اش با محمد صحبت کرده و بشوهرش گفت تو هم باید قبل‌از عروسی یك اتومبیل‌برنك و سیستم اتومبیل آنها بخری .

ثریا دنباله این بحث را بزندگی خصوصی دختر خاله‌خود و شوهر او کشیده مرتب از خصوصیات زندگی و وسایل و خانه و باغ ییلاقی آنها صحبت میکرد .

این بحث برای شوهر جوان غیر منتظره بود و بهمین جهت به ثریا گفت : من و تو باید یکعمر باهم زندگی کنیم ، خواهش میکنم از اول زندگی هر روز وضع دخترخاله و پسر عمه‌ات را برخ من نکشی . ولی دختر جوان با توجه باینکه‌داماد تعهد پرداخت صد هزار تومان‌مهریه را کرده و از طرفی روز های اول ازدواج است بشوهرش گفت این حرفها سرم نمیشود اگر میخواهی که با من عروسی کنی بایداتومبیلی برنك اتومبیل دختر خاله‌ام بخری.

داماد که قادر بانجام این توقع نبود جواب رد به همسرش داد و سر انجام کار این ازدواج درست ۴۸ ساعت بعد از عقد کنان بمتارکه کشید .

نصف مهریه را میخواستند

پس از متارکه بین این دو نفر ثریا و کسانش طبق قانون درصدد مطالبه نصف مهریه از محمد بر‌آمدند و محمد نیز خود را معسر دانسته و تقاضای اعسار تسلیم دادگاه کرد . پرونده اولیه‌و تقاضای اعسار این زن و شوهر جوان هردو در شعبه ۱۳ دادگاه شهرستان‌طرح گردیده و فعلا دادگاه نسبت باعسار داماد مشغول رسیدگی است .

خطر شدیدی در میان است

آقای دکتر کیانوری رئیس‌شعبه ۱۳ دادگاه شهرستان درباره ازدیاد اینگونه پرونده ها به خبرنگار ما گفت : خطر شدیدی سازمان‌های خانوادگی را تهدید میکند و بهتر است خانواده ها برای اینگونه خطرات فکری کنند تا موجباتی فراهم گردد که کانون‌خانواده هاباین وضع از هم پاشیده نشود .

من مادرم را میخواهم

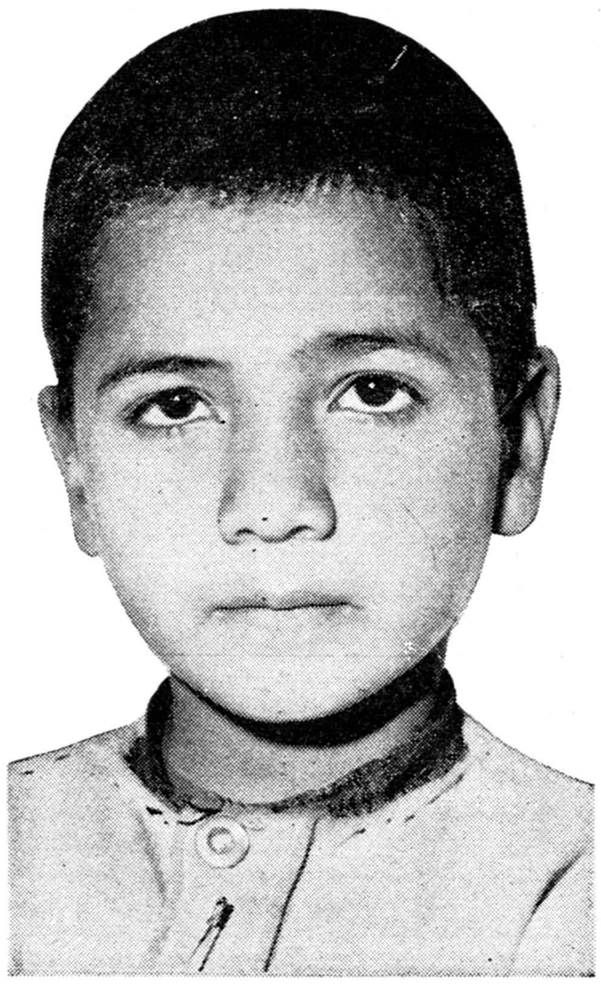

پسر بچه ٦ ساله‌ای که عکس وی را دربالا می‌بینید اسمش علی است‌بطوری که میگفت پدرش حسین نام داشت و بمادرش هم که زنده است خدیجه میگویند .

دادستان امروز علی را به‌پرورشگاه بنیاد پهلوی فرستاد تا از او نگهداری کنند .

پسر بچه خردسال قبل از اعزام به پرورشگاه با خبرنگار ما درد دل‌میکرد وبا لحن کودکانه خود میگفت :

پدرم مرد و مرا بدکان خیاطی فرستادند من آنجا کار میکردم و روزی ۵ ریال میگرفتم تا اینکه‌روزی با مادرم سوار اتوبوس شدم ولی یکدفعه مادرم غیب شد هرچه‌نگاه کردم در اتوبوس نبود بالاخره مردم مرا به کلانتری فرستادند و از آنجا هم به دادسرا .

اشك در چشمان پسرك حلقه زده بود و در حالیکه بغض گلویش راگرفته بود چنین اضافه کرد :

«آقای خبرنگار حالا میخوان منو به پرورشگاه بفرستن ، اما من دلم‌میخواد پیش مادرم باشم . اگر شما مادرم را دیدید نشونی مرا بهش بدید و بگید بیاد منو از اونجا در بیل ره‌وپیش‌خودش ببره ...»

پاسبانی دست پسرك را گرفت واو را بطرف پرورشگاه برد ...

دوحریق

دیروز در منزل آقای سرهنك جعفر رشیدی درخیابان امیریه کوچه نقدی و در منزل بانو محمودی در خیابان بهار کوچه مهندس حریق‌روی داد که وسیله مامورین اداره آتش نشانی خاموش گردید.

باوازلین کره میسازند !

یك تصادف اتومبیل باعث دستگیری پسربچه‌ای شد که از یکسال پیش باتهام فروش کره تقلبی تحت تعقیب بود

یك سال پیش مردی به بهداری شهرداری شکایت کرد که پسربچه‌ای سه کیلو و نیم کره باو فروخته واین کره تقلبی بوده است و پس از خوردن بیمار شده است .

بهداری شهرداری پس از تجزیه کره اعلام کرد کره تقلبی‌است ، بهداری شهرداری جریان را بدادسرا اطلاع داد و محمد۱۵ساله (بدون‌فامیل) فرزند الهوردی فروشنده کره توسط مامورین دستگیر شد .

کره از ماست ووازلین

محمد دربازجوئی گفت با کمك مادرم در خانه از ترکیب ماست ،روغن نباتی ،وازلین و غیره کره درست میکردیم و در بسته های زرورقی می‌پیچیدیم و من با دوچرخه توزیع میکردم .

محمد میگفت مادرم از یك گاودار ساختن کره تقلبی را یاد گرفته است ودر خانه‌ما دریافت‌آباد مشغول‌ساختن است .

این پسر بچه در بازجوئی حاضر نشد آدرس خانه و نام مادرش را به مامورین بدهد بالاخره وی بدادسرا اعزام شد ولی در میان راه فرارکرد.

تصادف کرد

یك سال تمام مامورین در تعقیب محمد بودند تا اینکه پریشب محمد با اتومبیلی تصادف کرد و مجروح شدو این حادثه سبب شد که او به چنك مامورین بیفتد .

محمد که اکنون ۱٦ ساله است امروز بدادسرای ناحیه ۵ فرستاده‌شدو توقیف گردید اواین بار نیز حاضر نشد مادرش را معرفی کند .

آگهی سپاسگزاری شهردار تهران

با عرض تشکر از کمال مرحمت و بزرگواری که دوستان عزیز در ظرف این چند روزه نسبت باین‌بنده ابراز فرموده‌اند چون انجام‌وظائف محتاج وقت‌است موجب نهایت تشکر و امتنان اینجانب خواهد بود درك فیض زیارتشان را به روز های دوشنبه و چهارشنبه ازساعت ۹الی ۱۲ مرحمت فرمایند.

فتح‌اله فرود

حمله گوریل آغاز میگردد

درسومین جلسه دادرسی‌دادگاه جنائی اهواز

حمید یکدست کلیه اتهامات دادستان را رد کرد!

حمید یکدست درحالیکه اشاره بخودمیکرد گفت: چگونه میتوانم بااین یکدست این‌همه جنایت را مرتکب شوم؟

ادعانامه دادستان بایك بیت شعر شروع شده وحمیدوهمدستانش را بقتل وآدمکشی وکلاهبرداری متهم کرده‌است

همدستان حمید یکدست‌در جلسه دادگاه جنائی اهواز

امروز سومین جلسه محاکمه حمید یکدست جنایتکارخلیج فارس در دادگاه جنائی استان خوزستان بریاست آقای‌نورماه سامان‌تشکیل شد در این جلسه بموارد اتهام حمیدیکدست‌و یازده‌نفر همدستانش رسیدگی بعمل آمد .

خبرنگار ما در اهواز از مجموع این سه جلسه محاکمه جنایتکار خلیج فارس و همدستانش مطالب جالبی ارسال داشته است که اینك از نظر خوانندگان عزیز میگذرد:

در متن ادعانامه دادستان که بوسیله منشی دادگاه جنائی قرائت شد .

این یك بیت در ابتدا نوشته شده بود که :

گربه مسکین اگر پرداشتی
تخم گنجشك از زمین برداشتی

آنوقت بمصداق این شعر گفته شد که خوب است حمید یکدست بیش از یکدست نداردزیرا باهمین یکدست این‌جنایات فجیع رامرتکب شده که باو جنایتکار خلیج فارس لقب‌داداند اگراو دودست میداشت چه جنایاتی مرتکب میشد .

وکلای تسخیری متهمین

خبرنگار ما اضافه میکند : چون حمید یکدست و همدستانش وکیل مدافعی برای خودتعیین نکرده‌بودند برای آنان وکیل مدافع تسخیری تعیین شد آقایان علوی ، داعی ، وزیر نظامی ، تقوی ، نقشینه ،امام، لك‌وجوانمردی بسمت‌وکیل‌تسخیری حمید یکدست و همدستانش تعیین گردیدند .

برای مجازات متهمین مزبور به مواد ۱۷۰ ـ۱۷۳ ـ۱۳۸ ـ ۱۷۱ ـ ۲۸ و ۲۹ قانون مجازات عمومی استناد شده است . حمید یکدست شخصا متهم بسرقت مسلحانه ،قتل عمدو خیانت درامانت و کلاهبرداری میباشد و هر دو سه نفر ازهمدستان وی در هر یك از این موارد با او همکاری کرده‌اند .

مترجم عربی در دادگاه

آقای نورماه سامان رئیس‌دادگاه جنائی در سومین جلسه محاکمه حمید یکدست و همدستانش کلیه نکات پرونده را بطور خلاصه برای مترجم زبان عربی تشریح کرد زیرا چند نفراز همدستان حمید یکدست به لهجه عربی تکلم میکنند ومترجم برای آنان ترجمه کرد .

آقای نور ماه سامان به مترجم گفت : به آنان بگوئید این پرونده در دو مورد تنظیم شده استکه مورداول‌آن در باره‌سه‌نفر ازمتهمین میباشد که یکی حمید یکدست و دو نفر دیگر از همدستانش بنام عبدالوحید و عبداله میباشد . این سه نفر متهمند که ۲۳نفر را با اخذ ۲۰۰۰تا ۵۰۰۰ ریال‌وجه‌نقدباموتور لنج به مقصد کویت حرکت‌داده و در بین راه به آنان گفته اند که چون مامورین کویتی تمام نقدینه جواهر آلات آنانرا میگیرند خوب است مسافرین کلیه نقدینه و جواهر آلات خود را تحویل آنها دهند . حمید یك دست و دو نفر مزبور پس ازگرفتن تمام پول و جواهرات آنان بجای رسانیدن مسافرین به مقصد آنها را در جزیره غیر مسکون «بوبیان» پیاده کرده و موجب مرك چندین نفر از آنان شده‌اند .

این عمل آنان منطبق‌با ماده ۱۷۰ قانون مجازات عمومی میباشد و متهم شروع به قتل و کلاهبرداری هستند علاوه بر آن حمید یکدست بطور قاچاق بکویت رفت و آمد داشته و این خود جرم است . حمید یکدست خود بفارسی صحبت می‌کرد و پس از آنکه مترجم این مطالب را برای دو نفر ازهمدستان او ترجمه‌کرد آنان کلیهٔ این‌اتهامات را رد کردند و انجام چنین کار هائی را انکار نمودند.

متهم خونسرد بود

در تمام این مدت حمیدیکدست که بسیار لاغر و نحیف بنظر می‌رسید خونسرد و آرام ایستاده بود و اصلا تکان نمیخورد . آستین دست راستش که قطع است آرام افتاده بود و گاهی با دست چپ دستمالی از جیب بیرون می آورد ولی آنچه جالب بود خونسردی و متانت و قیافه متین و آرام حمید یکدست بود . اغلب همدستان وی با یکدیگر صحبت میکردند ولی او با کسی حرف نمیزد و فقط گاهی چشم غره‌ای میرفت و شاید اگر میتوانست دوربین عکاس را له می کرد.

روحم از ماجرا خبرندارد

وقتی مترجم موارد اتهام آنانرا بیان داشت دو نفر همدستان او انکار کردند و حمید یکدست هم انکار کرد و خواست توضیحاتی بدهدو از خود دفاع کند ولی رئیس دادگاه گفت : آقاجان ، حالاوقت داری که از خود دفاع کنی فقط‌بگو که اینکار ها را کرده‌ای یا نه ؟ حمید در پاسخ گفت : نه اصلا روحم از این ماجراخبر ندارد ! رئیس دادگاه گفت آن دو نفر تاحالا شریك جرم شمابودند وحالا میگویند نیستند...

بایکدست اینکارها ؟!

مورد دیگراین پرونده این است که حمید یکدست با۹ نفر دیگر از همدستانش دردریا بطرف بلم‌پاروئی که سه نفر سرنشین داشته حمله کرده‌و دونفر از آنها را بقتل‌رسانده‌اند حتی سه نفر سرنشینان بلم باپاروی بلم از خود دفاع کرده‌اند که پارو شکسته است ولی حمید یکدست و ۹نفر از همدستانش پس از قتل‌دو نفر آنان و نیمه جان کردن یکنفر دیگر آنها را لخت کرده‌اند .

حمیدیکدست درباره این اتهام گفت :من یکدست بیشتر ندارم وبا این یکدست چگونه میتوانم اینکار هارا انجام دهم ؟

دستم راکوسه قطع کرده

آقای‌نورماه سامان سئوال‌کردکه دستت چگونه قطع شد ؟ حمید پاسخداد چهارده سال پیش موقعی‌که در رودخانه بهمنشیر شنا میکردم کوسه دستم را قطع کرد . سپس رئیس دادگاه بمترجم گفت که از متهمین سئوال کند آیا اتهاماتی‌که ازروی پرونده متشکله بهریك‌از شما نسبت داده شده قبول دارید یانه ؟ حمید یکدست و تمام یازده نفر همدستانش گفتند : نخیر قبول‌نداریم

دراین جلسه دادگاه عده زیادی از اهالی از زن و مرد بتماشا آمده بودند و درباره حمید یکدست‌وجنایات او صحبت میکردند عده‌ای هم از جوانمردیهای حمیدیکدست داستانها میگفتند

فعلامحاکمه حمید یکدست دراهواز وسایر شهرهای خوزستان موضوع روز شده حمید یکدست بلند قدترین متهمین است و کوتاهترین‌همدستان وی عبدالعلی‌باریش جوگندمی می باشد مسن ترین متهمین حاج زرزور ۷٦ ساله‌است .

چهارنفر ژاندارم بسختی مجروح شدند

خبرنگار ما در شهرری گزارش میدهد صبح امروز اتومبیل شخصی شماره ۲۸۷۰ برانندگی علیمحمد اردك‌لو مامور ژاندارمری شهرری که باسه نفر مامورین ژاندارمری بنام گروهبان مراد اردك‌لو ، گروهبان ابوالقاسم عربشاهی ، گروهبان محمد میدانی از شهر ری بطرف تهران حرکت میکردبا اتوبوس شماره ۲۸۴۷۱ برانندگی فرج‌اله خدابخش که از جهت مقابل می‌آمد بشدت تصادف کرد .

سرنشینان اتومبیل‌سواری‌بسختی مجروح شدندوبه بیمارستان‌فیروزآبادی منتقل گردیدند . حال آنان وخیم است و قادر بتکلم نیستند

طفلی غلطیدوخفه‌شد

عصر دیروز طفل نه‌ماهه‌ای بنام علیرضامرال بر اثر خفگی در بیمارستان تاج‌پهلوی در گذشت .

مادر این طفل بنام زهرا در بیمارستان پرستار است و چون در خانه کسی را ندارد اغلب طفل‌شیر خوار خود را بمحل کارش میآورد.

دیروز طبق معمول طفل بخواب رفت ومادر سرگرم کار شد ولی موقعی‌که زهرا برای شیردادن بسراغ بچه آمد ، معلوم شد طفل براثر حرکت در خواب به پشت افتاده وخفه شده است .

مجروح تصادف

دیشب کامیون شماره ۲۱٦٦۳ در جاده تهران‌نو با شخصی بنام احمد عادل تصادف کرد .

دراین حادثه احمداز ناحیه‌پامجروح شدورانندە که محمد نام دارد بدادسرا اعزام گردید .

حوادث و وقایع

درنتیجه انفجار یك بازوکا

افراد یک خانواده کشته شدند

افراد خانواده دورهم نشسته بودندکه ناگهان انفجار گلوله بزندگی همه آنها خاتمه داد

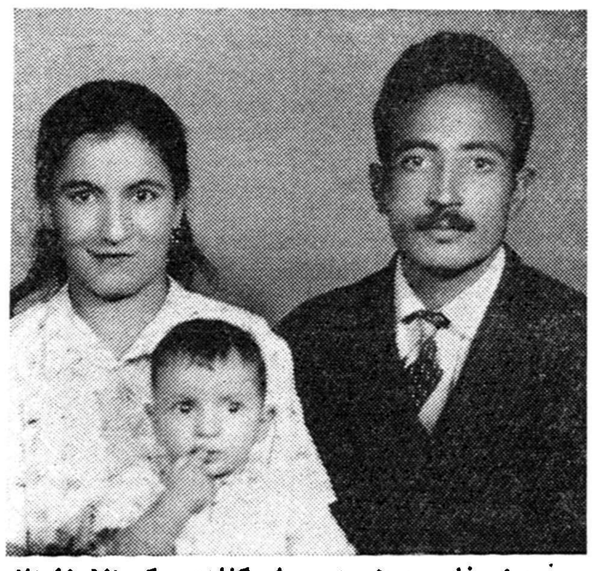

بهمن ضرغام بروجنی همسرش کفایت ویکی ازفرزندانش

دیروز خبرنگار ما در آمل طی گزارشی اطلاع داده بود که براثر وقوع یك حادثه انفجار دریکی از منازل واقع در «اسك» از توابع لاریجان ٦نفر بقتل رسیده‌اند .

امروز خبرنگار ما اطلاعات بیشتری باین شرح پیرامون حادثه مزبور بدست‌آورد .

روز بیست و پنجم آذرماه آقای بهمن ضرغام بروجنی متخصص‌راه سازی یك‌قطعه فلزکه بعدها معلوم شد یك گلوله بازوکای منفجر نشده است پیداکرد وی‌بمحض رسیدن‌بخانه برای آنکه بداند این فلز چیست‌با انبر دست شروع به کندن قطعات روی‌فلز مینماید .

دراین موقع اعضاء خانواده آقای بهمن ضرغام که عبارت بودند از همسر ۲۰ساله وی بنام کفایت ودو طفل ۵ ساله و یکساله‌اش بنام «بهنام»و «بهروز» دراطراف‌وی‌نشسته بودند علاوه بر این سه نفرمادروی بنام صنم و خواهر زاده۱۷ ساله‌اش نیز در همان اطاق بودند .

در فاصله بسیار کوتاهی گلوله مذکور منفجر گردید و در نتیجه‌هر شش‌نفر باوضع فجیعی بقتل رسیدند

جریان واقعه بوسیله مامورین ژاندارمری بمقامات قضائی اعلام‌شد وپزشك قانونی و بازپرس از محل حادثه‌بازدید و جواز دفن بنام آنان صادر شد .

قبلا اعلام خطر شده بود

بقراری که خبرنگار ما گزارش داده قبلامقامات نظامی اعلام کرده بودند که در آن حدود تیراندازی‌شده واحتمالا ممکن است قطعات منفجر نشده گلوله بدست آیدوباین وسیله ساکنین آن حدود را متوجه کرده بودند .

آقای بهمن ضرغام بروجنی درحدود ۱۳سال تصدی راهسازی را داشته و چندروز قبل همسرو فرزندان و مادر وخواهرزاده خودرا بمحل اقامت‌خود برده بود .

مردم میخواستند مزاحم را «نفله» کنند!

دیروز جوان۲۰ساله‌ای‌بنام‌حسین باتهام مزاحمت دختر ۱۷ساله‌ای‌بنام منیره توقیف شد .

حسین میگفت من با خانواده منیره آشنا بودم موقعیکه درحوالی آسیاب فرمانفرما با او صحبت میکردم یکی ازبستگانش‌سر رسید وبا داد وفریاد مردم را بکمك‌طلبید و نزدیك بود مردم مرا«نفله» کنند.

من‌از ترس بدکان قصابی رفتم و ساطور را برداشتم وبجمعیت گفتم: اگرجرمی‌مرتکب‌شده‌ام‌مرابدادسرا بفرستید اما اگر بخواهید مرابزنید باساطور از خود دفاع میکنم مردم هم ترسیدند واز کتك زدن من منصرف شدند آنوقت خودم باآنها باینجا آمدم اماحالامیگویند که‌من باساطور آنهارا تهدید کرده‌ام .

مخلوط الکل!

محمود میگفت: چون باازدواج خواهرم با برادرزنم موافقت نمیکنم زنم میخواست مرا بکشد!

دیشب‌مردی بنام محمود که‌الکل صنعتی خورده ومسموم شده‌بود در بیمارستان مسمومین بستری شد .

این‌مرد که ۳۱ساله‌است‌میگفت من هر روز یك‌استکان عرق با یك استکان شراب مخلوط میکردم و میخوردم . دیشب بزنم گفتم برایم مخلوط شراب وعرق درست کند اما او بجای عرق‌الکل صنعتی با شراب مخلوط کرد و من چون مریض‌بودم طعمش را نفهمیدم وخوردم ومسموم شدم .

محمد اضافه کرد: اماعلت اینکه زنم بجای عرق الکل صنعتی بمن خورانده این است که‌چون‌باازدواج خواهرم بابرادر او موافقت نمیکنم زنم بامن دشمنی پیدا کرده و میخواسته بدینوسیله مرابکشد : ازطرف دادسراکبری ۲٦ساله‌همسر محمود احضار شد و تحت تعقیب قرار گرفت .

چهارراهی که هرروز تصادف ایجادمیکند

صبح‌امروز در اثر تصادف دو تاکسی در چهارراه مسجد لولا گر مدتی راه بندآمده‌بود دراین‌تصادف هردو اتومبیل آسیب دیده‌اند .

اهالی محل میگویند بعلت کم عرض بودن خیابان نواب جنوبی و عریض بودن خیابان نواب شمالی هرروز چندین تصادف در این چهار راه روی میدهد .

تصادف بین تاکسی شماره ۵۲۴۷ که از غرب‌خیابان‌آذربایجان بطرف میدان رشدیه در حرکت‌بود باتاکسی شماره ۸٦۳۴ که از خیابان نواب جنوبی بطرف نواب شمالی میرفت روی داد و یکی از اتومبیلها به پیاده رو منحرف گردید ولی خوشبختانه عابرین متوجه شده از مسیراین دو اتومبیل کنار رفته بودند .

اطلاعات: شایسته است با درنظر گرفتن امکانات فنی‌در این‌چهارراه چراغ راهنمائی نصب گردد و بطورقطع مامورراهنمائی در چهاراه گمارده شود تا از بروز این قبیل حوادث که بیم تلفات نیز در آن میرود جلوگیری شود .

این زن

ازمردم اخاذی‌میکرد

آخر وقت دیروز زن ۲۹ساله‌ای بنام ایران که بنا بشکایت پیراهن دوزی بنام جعفر در ناحیه یك‌دادسرا تحت تعقیب قرار گرفته بود باصدور قرار لازم از طرف بازپرس توقیف شد.

این زن از جعفر پیراهن دوز با تهدید اخاذی کرده بود ولی جعفر بار دوم با کمك کسبه محل ویرا تحویل پاسبان داد . ایران ابتدا منکر اخاذی بود ولی‌پس از شهادت عده‌ای اتهام او محرز شد و باصدور قرار روانه زندان گردید.

۳۰۳۵٦۹
تلفن مستقیم سرویس حوادث

ماموریت برای وطنم

بقیه از صفحه اول

حوزه هااقدام کرده‌اند ومایه مباهات است که بگوییم ایمان‌حزبی بمعنی واقعی آن متدرجا در تمام کشورها بوجودآمده وافرادی اززن ومرد باشوق وعلاقه‌ای که ویژه‌پیش قدمان است بفعالیت‌های‌حزبی که‌از مظاهر دموکراسی است همت گماشته‌اند‌درمیان‌افراد تحصیلکرده یابیسواد کسانی‌یافت‌میشوند که‌هنوز معنی واقعی احزاب آزادرا در نیافته‌اند ویا تصورمیکنند شخصیت آنها بدرجه‌ای رسیده است که باید از فعالیت حزبی بر کنار باشند . برخی دیگریا ازنظر ترس یامنفی بافی نمیخواهند در مسائلی که با سرنوشت ملت و حیات خودشان بستگی دارد دخالتی داشته باشند . با وصف آن مشاهده میکنم که عده کثیری از ایرانیان میهن پرست ، باصول حزبی توجه پیدا کرده‌اندو روز بروز بر فعالیت آنها افزوده میشود واین وظیفه رابرای قوام و بقای دموکراسی ضروری تشخیص میدهند .

گذشته‌از تشکیل احزاب برای تثبیت دموکراسی سیاسی درایران اقدامات دیگری‌نیزبعمل آمده‌است:

یکی از دروسی که ازحکومتهای خوب فرا گرفته میشود آنستکه قوانین مصوبه تنها وقتی مفید است که بمقام اجراء در آید .

سابقا در کشور ما قوانین جامع‌و سودمندی بتصویب مجلس میرسد ولی در نتیجه عدم اجراء مانند کاغذ باطله‌ای بی ارزش میماند وبا آنکه رضاشاه برای اصلاح وضع اداری کشورطبق‌اصول متداول در جهان باختر نهایت سعی و مجاهدت را بعمل آورد ولی آنطور که باید و شاید دستگاههای کشور تنظیم و ترتیب صحیح نیافت و بساط رشوه خواری وفساد از میان مامورین کشوری‌ایران کاملا‌برچیده‌نگشت.

در سال ۱۳۳۶ دولت من مسئله تعیین معاونین اداری ثابت‌وزارتخانه ها را عملی نمود وظیفه‌این معاونین که‌باوصف تغییر وزیر در مقام خود باقی میمانند آنستکه در وزارتخانه خود باصلاحات اداری پرداخته و اقدامات سابق‌را دنبال کنند .چند تن از این معاونین‌دائمی وکسانیکه ازآنها دستیاری‌میکنند‌درکشورهای خارج علوم اداری را فراگرفته‌اند.

معاونین اداری در هر هفته یک جلسه شوروبررسی پیرامون مسائل اداری کشور تشکیل میدهند

در سال ۱۳۳۷پس از د وسال‌مطالعه دولت ایران طرح‌جامعی بمنظور ایجاد تشکیلات جدید دولتی نظیر سازمانی که دولت «هوور» برای کشورهای متحده آمریکا داده بود بصورت لایحه‌ای‌بمجلس تقدیم‌کرد ومجلس‌آنرادرسال۱۳۳۸ تصویب نمود وبتوشیح من‌رسیدواین قانون تشکیلات اساسی اغلب وزارتخانه‌ها ومؤسسات دولتی‌راتعیین مینماید .

درهمانموقع گروه دیگری‌از متخصصین مطالعاتی برای اصلاحات اساسی در سازمان برنامه که در امور عمرانی‌واقتصادی مملکت‌وظیفه مهمی دارد بعمل آوردند و امروز وزارتخانه‌ها و مؤسسات دولتی ما بطور کلی برطبق اصول جدید و بطرزی که در امریکا متداول است تشکیل یافته وبایکدیگر ارتباط واتصال منطقی پیدا کرده‌اند .

نقشه ما اینستکه تشکیلات‌اداری کشوررا به‌تناسب نیازمندیهای‌زمان و اطلاعات تازه دائما اصلاح کنیم با وصف آنچه گفته شد شك‌نیست که سازمان ها را هر قدر هم طبق اصول علمی تشکیل یافته باشند هرگز نمیتوان بوسیله کسانی که دارای عقاید قدیمی و سنخ فکر کهنه باشند اداره نمود .

از این گذشته اگر کارمندان کهنسال تا آخر عمر مصدر مشاغل خود باشند جوانان دیگر مجال خدمتگذاری و ابراز لیاقت پیدا نخواهند کرد و این وضع در سال های اخیر در دستگاه های دولتی ما پیش آمده بود . از همین جهت در سال ۱۳۳۷ تصمیم گرفتیم که عموم کارمندانی که سنشان بشصت رسیده و یاسی سال سابقه خدمت دارند (باستثنای وزراء ـ سفراء کبار ـ معاونین وزارتخانه ها) باز ـ نشسته شوند و بدین ترتیب هزاران نفر از کارمندان دولت با دریافت حقوق باز نشستگی که کمی هم از حقوق دوران اشتغالشان بیشتر است از خدمت خارج شده‌اند .

عده زیادی از این باز نشستگان در دستگاه های عمرانی و صنعتی بکار مشغول شده‌اند و جای خود را در دستگاه دولت‌به جوانانی داده‌اند که در ایران یا کشور های دیگر تحصیلات عالیه کرده‌اند .

یکی دیگر از اقداماتیکه بنظر من بسیار مفیده بوده است مسئله دادن آزادی عمل و واگذرای امور به استانها و شهرستانهاست‌زیرا اگر مردم استانها یا شهرستانها نا گزیر باشند در تمام مسائل مورد ابتلای خویش بطریق‌سلسله مراتب نه تهران رجوع کنندموجب دوضرر بزرگ میشود .

اول آنکه جریان امور بسیار کند میگردد و دوم آنکه روحیه مردم که می بینند برای‌قطع‌و فصل امور مربوط بخویش آزادی ندارند بسیار ضعیف میشود .

بدین‌جهت به ماموران محلی اختیار زیادتری داده‌ایم و انجمن های شهر را تشویق کرده‌ایم که در مسائل مربوط به مدارس و بیمارستانها و دارالایتام و سایرامور عام المنفعه و کار های مربوط به شهرداری‌نظارت‌مستقیم داشته‌باشند انجمن شهرداری های ایران‌دراین باره خدمت بزرگی انجام داده‌است چنانکه شهرداری اصفهان رابعنوان نخستین انجمن نمونه انتخاب‌کرده ودر باره اداره امور شهر نظریات مفیدی رادرآنجابمقام عمل درآورده است• همچنین برای‌اتخاذ رویه‌های جدید ومعمول جهان متمدن وتلفیق آنها با مقتضیات کشور به تحقیق‌و بررس‌و مطالعه‌پرداخته است‌وچندین مجمع سخنرانی‌محلی و ملی‌تشکیل داده است تا ماموربن شهرداری را بروشهای جدید آشنا سازد .

موجب دیگر نیز برای دادن اختیارات بشهرستانها موجود است و آن اینکه در تمام دموکراسی های بزرك جهان تجربه نشان داده است که احزاب سیاسی قدرت حقیقی خود را از اجتماعات کوچك محلی شهرستانها بدست‌می آورند. زیرا در این نقاط میتوان افراد را برای خدمات اجتماعی و ملی تربیت کرد و حوزه های محلی توانائی آنرا دارند که حزب را به تمایلات ملی و عمومی مردم آشنا سازند و بهمین جهت بدون مبالغه میتوان گفت که بهترین طریقه ایجاد احزاب سیاسی در ایران که هدفی جز تعالی و ترقی کشور نداشته باشند آنستکه‌مردم‌در نقاط کوچکتر برای خدمات عمومی تربیت شوند و در این خدمت پیشقدم گردند .

هویت سه جنازه شناخته‌شد

این‌سه نفر ساکن تهران بوده‌اندکه قصد مسافرت‌کویت داشته‌اند ـ ناخدای متهم به حمل‌مسافرین‌قاچاق دستگیر شد

برای مامورین انتظامی مسلم شد :
جنازه‌های شط‌العرب مسافرین قاچاق کویت بوده‌اند

خبرنگار ما در آبادان بدنبال‌گزارش های قبلی در مورد‌جنازه‌هائیکه ازامواج شط‌العرب‌گرفته‌شده بود تلفنی‌گزارش داد تاکنون سه جنازه از این جنازه هائیکه بدست آمده شناخته شده‌است.

این سه نفر حسین ایلخانی داروساز ساکن پاساژ فرحبخش بنگاه‌داروئی امینیان واقع در خیابان ناصرخسرو تهران متولد ۱۳۱۷، میرکاظم‌موسوی اهل تبریز ساکن‌تهران خیابان مخصوص‌قهوه خانه حاجی متولد۱۳۱۶ واصغر نقاش ساکن تهران میباشد. هویت جنازه‌های دیگر هنوز معلوم نیست . امروز آقای کریمی بازپرس شعبه ۲ دادسرا طی اعلامیه‌ای که‌در آبادان منتشر کرد از مردم استمداد نمودکه هر اطلاعی در باره مسافرین قاچاق دارند در اختیار دادسراقرار دهند دراین اعلامیه خاطرنشان شده بودکه عده‌ای از این ۴۵ نفر مسافر از مرك نجات یافته‌اند و چنانچه‌خود را بدادسرا معرفی نمایند و شرح جریان را بازگویند نه تنها آزاد می شوند بلکه جوائزی هم به‌آنان داده میشود .

صبح امروز آقای مهندس شالچیان رئیس گمرك آبادان اظهار داشت‌بقرار اطلاع چندشب قبل که هوابارانی بود سه فروند بلم حامل ۴۵ مسافر باچندین نفر دلال مسافر قاچاق‌بطرف جزیره صلبوخ حرکت کرده است‌تا مسافرین بوسیله موتور لنج‌قاچاقچیان راکه در نزدیکی جزیره لنگر انداخته بوده‌است بطرف کویت برونند بقرار اطلاع امواج آب بلمها را غرق کرده وعده‌ای هم میگویند پس از آنکه مسافرین بموتورلنج منتقل شدندبر اثر طوفان دریا موتور لنج غرق‌شده است

آنچه مسلم است ناخدای موتور لنج و دلال مسافرین قاچاق نجات یافته‌اند . عصر دیروز تمام جنازه هائیکه از آب گرفته شده بود در معرض تماشای عموم گذاشته شدولی چون کلیه جنازه‌ها متورم شده‌بود هیچکس آنها رانشناخت و این سه جنازه‌هم‌ازروی‌مدارکی‌که‌ورجیب‌داشتند وآب‌آنها راناخواناکرده بود شناخته شدند غروب دیروزکلیه جنازه ها باحضور دادستان و پزشك قانونی و بازپرس دادسرا مدفون شد هنوز خانواده هائیکه نگرانند در دادسرای آبادان و ساحل شط‌العرب بگریه و زاری مشغولند .

خبرنگار ما اضافه کرد که صبح امروز مامورین ژاندارمری که در جستجوی ناخدای موتور لنج مفروق بودند او راشناختندو بدستوربازپرس ویرا دستگیر نمودند . ناخدا بنام سلیبل فرزند خضیر متهم بفرق‌این مسافرین قاچاق میباشد سلیبل به لهجه عربی صحبت میکند و فارسی نمیداند . ساعت ۱۱ صبح سلیبل را باطاق بازپرس بردند و هم اکنون که یکساعت و نیم بعداز ظهر است هنوز از اطاق بازپرس خارج نشده و بازپرسی از او ادامه دارد سلیبل موقعی که باطاق بازپرس هدایت میشد بعربی‌گفت من بیگناهم ، مرا همدست حمید یکدست نخوانید و ندانید . اگرچه سابقا دارای موتور لنج بوده‌ام ولی حالا بیکارم و از جنازه هائیکه بدست آمده کوچکترین اطلاعی ندارم .

افتتاح یك مولدبرق ۲۵۰ کیلوواتی
درمحل نمایشگاه ترقیات عصر پهلوی

امروز وزیر دارائی یك مولد برق ۲۵۰ کیلوواتی را بنام شاهنشاه در محل نمایشگاه ترقیات عصر پهلوی افتتاح کرد دراین مراسم کلیه‌معاونین ثابت وزارتخانه ها حضور داشتند.

بلافاصله پس از پایان مراسم افتتاح مولد برق جلسه‌ای از معاونین وزارتخانه ها بریاست تیمسارضرغام تشکیل شد و دراین جلسه موضوع هم‌آهنگی و تسریع در ایجاد غرفه‌های وزارتخانه ها که حاکی از ترقیات‌چهل ساله کشورباشد موردبحث و مذاکره قرار گرفت وزیر دارائی تاکیدکرد که باید وزارتخانه ها اعتبارات‌مربوط باین کار را طوری تامین کنند که حداکثر از اول سال آینده کارهای ساختمانی و تاسیس غرفه هاشروع شود و تا اول سال ۱۳۴۱ غرفه های مزبور آماده باشد زیرا نمایشگاه در اواسط سال ۱۳۴۱ افتتاح خواهدشد.

مؤسسه اعتباری دانشگاه به ۴۷ دانشجو وام داده‌است
تاکنون مبلغ ۱۸ میلیون و۳۳۲ هزار ریال بموسسه اعتباری کمك شده‌است

*** شورایعالی مؤسسه برای رسیدگی بگزارش هیئت مدیره بریاست نخست وزیر تشکیل گردید**

*** وزیر فرهنگ به نیابت ریاست شوراانتخاب‌گردید**

ساعت پنج بعد از ظهر دیروز چهارمین جلسه شورای عالی موسسه اعتباری دانشگاه در کاخ نخست ـ وزیری بریاست آقای مهندس شریف امامی نخست وزیر تشکیل گردید جلسات شورایعالی این موسسه هر شش ماه یکبار تشکیل میشود تا بگزارش هیئت مدیره رسیدگی کند در این جلسه ابتدا سناتور وکیلی رئیس هیئت مدیره گزارش هیئت مدیره موسسه اعتباری دانشگاه را قرائت کرد این گزارش حاکی از این بود که تاپایان آبان ماه سال‌جاری جمعا مبلغ ۱۸ میلیون و۳۳۲ هزار و۲۱۰ ریال‌بابت حق عضویت‌اهدائی از طرف اشخا ص‌و شرکتهاپرداخت وتعهد شده که مبلغ ۱۶ر۶ میلیون آن وصول و بقیه تعهدی است که تدریجا وصول خواهد شد همچنین از طرف آقای حسنعلی حکمت ۲۵۰ سهم دو هزار ریالی اسمی شرکت ریسندگی و برق نجف آباد به موسسه هدیه شده که موسسه در نظر دارد این سهام را بفروشد واز وجه آن استفاده کند• سود ویژه موسسه در هشت‌ماه اول سال معادل یك میلیون و ۶۹۸ هزار و۲۱۷ریال بود که از محل همین سود ویژه‌به سی‌نفراز دانشجویان‌واجد الشرایط دانشگاههای تهران و تبریز ومشهد و اصفهان و شیراز و اهواز وام داده‌شده است‌درگزارش هیئت‌مدیره قید شده است که تقاضای وام از کلیه نقاط چه از داخل و چه از خارج کشور بموسسه میرسد که‌پس از بررسی ورسیدگی بوضع تقاضا کننده موسسه بر اساس اعتبار و امکان خود بآنها کمك میکند • در سال جاری بعلت تقاضای زیادی که برای گرفتن وام شده بود علاوه براین سی نفر به ۱۷ نفر دیگر نیز وام‌داده شده وبدین ترتیب‌جمعا۴۷ دانشجو در حال حاضر از وام موسسه اعتباری دانشگاه استفاده میکنند از این ۴۷ نفر یك‌نفر در آلمان و یك نفر دیگر در ایتالیا مشغول تحصیل میباشند هیئت‌مدیره پس از اجازه از پیشگاه ملوکانه‌مدال های طلا مزین به تمثال مبارك اعلیحضرتین ضرب و بنفع کمك‌بوام دانشجویان بفروش میرساند و به اعضائی که بیش از پنجاه هزاروریال کمك کنندو همچنین‌بچند شخصیت که‌کمك های‌معنوی‌فراوانی بموسسه نموده‌اند نیز یك مدال داده خواهد شد •

هیئت مدیره در پایان این گزارش اطلاع داده است‌که هر هفته سه روز کمیسیونی با حضور چهار نفر از موسسین بمنظور جمع آوری کمك بیشتر برای موسسه تشکیل میشود بعد از پایان گزارش آقای دکتر صدیق وزیر فرهنگ که برای اولین بار در جلسه شرکت کرده بود بسمت نایب رئیس موسسه انتخاب شد و سپس مذاکراتی در اطراف امور مالی‌ودرآمدبیشتر برای‌موسسه بعمل آمد .

آقای نخست وزیر در این جلسه ضمن اظهار قدردانی از فعالیت‌هیئت مدیره تذکر داد دولت تا آنجائیکه میتوانددر کمك‌مادی توسعه کوتاهی نخواهد کردودر درجه اول‌اعتبارات کمك به دانشجویان دانشگاه را پس ازتصویب لایحه ایکه هم‌اکنون در مجلس سنا است فورا دراختیار موسسه مزبور خواهند گذارد و کوشش میشود که از محل های دیگری‌هم کمك‌های مادی بموسسه بشود .

جلسه مقارن ساعت ۷ بعد ازظهر خاتمه یافت .

صبح امروز طبق قرار صادره دادستان تهران

کارخانه بلورسازی شفق تعطیل شد
بزودی سه یاچهارکارخانه دیگربلورسازی هم تعطیل‌میشوند

امروز اطلاع حاصل شد که کارخانه بلورسازی شفق از طرف بازرس کار وزارت کارموردبازدید قرار گرفت و چون از نظر حفاظت فنی دارای نقص بود وزارت‌کاربرای جلوگیری از خطر موجود برای کارگران طبق ماده ۵۰ قانون کار از دادستان تهران تقاضای تعطیل کارخانه مذکور را نمود، دادستان تهران نیز پس از رسیدگی امروز صبح دستور تعطیل‌کارخانه بلور ـ سازی شفق را صادر کرد .

درباره وضع کارگران‌کارخانه مزبور یك مقام وزارت کار امروز گفت طبق تبصره ماده ۵۰قانون‌کار هرکارخانه ای که بعلت عدم‌رعایت حفاظت فنی تعطیل شود کارفرما موظف است که حقوق کارگران‌را تارفع‌عیب‌دستگاه‌حفاظتی‌خودبپردازد.

همچنین طبق گزارش‌خبرنگارما پرونده حادثه انفجار اخیر درشعبه اول بازپرسی مورد رسیدگی است واز طرف بازپرس شعبه مزبور از یکی از مهندسین وزارت کار خواسته شده است‌تاپس‌ازرسیدگی نظر خود را درباره انفجار اعلام‌دارد

بقراری که خبرنگار ما کسب اطلاع کرده است در ظرف دو روز آینده از ادامه کار سه یا چهار کارخانه دیگر که نکات فنی و موارد مورد احتیاط در آنها رعایت نشده جلوگیری خواهد شد .

در یك حادثه اتومبیل

۹ دختر و پسر کشته شدند

پیل ـ ۱۸ دسامبر ـ خبرگزاری فرانسه ـ دیشب یك کامیون متعلق به موسسه تلویزیون فرانسه در نزدیکی شهر « پیل » براثرمه غلیظی که این ناحیه را فرا گرفته بود بایك قطار مسافری تصادم کرد و اتومبیل بدره عمیقی پرتاب شد .

در این حادثه از ۹ تن‌دختر و پسر جوان که‌در اتومبیل بودند هفت نفر کشته شده و دوتن دیگر بشدت زخمی گردیدند .

هنرمندانی‌که بپاکستان میروند

بیست تن از هنرمندان هنرهای زیبای کشور جهت اجرای چند برنامه بکشور پاکستان مسافرت خواهند کرد .

عوامل حاصله از این برنامه ها بنفع‌آسیب‌دیدگان طوفانی میباشدکه چندی پیش در پاکستان بوقوع پیوست .

هنرمندان ایرانی در ۵ روز اول دیماه بپاکستان عزیمت میکنند و مدت ۱۶ روز مهمان دولت و مردم پاکستان خواهد بود .

برنامه هنرمندان ایرانی در پاکستان تنظیم خواهد شد . ×

بزودی در سینماهای

آسیا ـ سهیلا

دو ساعت بخندید

دیدار در جهنم

دوبله بفارسی دراستودیوشهاب

مسابقات والیبال

کاپ اطلاعات جوانان
برای دبیرستانهای دخترانه وپسرانه
باهمکاری فدراسیون والیبال کشور

«اطلاعات جوانان» درنظر دارد کاپ افتخار خودرا بین تیمهای منتخب والیبال دبیرستانهای تهران بمسابقه بگذارد.

کاپیتان تیم والیبال هریك از دبیرستانهائی که مایل بشرکت در این مسابقه هستند می‌توانند روزهای شنبه وچهارشنبه ازساعت یك تا پنج بعدازظهر بادر دست داشتن معرفی نامه از دبیرستان وصورت‌اسامی وعکس بازیکنان تیم و«رزروها» بدفتر مجله اطلاعات جوانان‌مراجعه‌نماید.

تبریکات

جناب آقای فتح‌اله فرود شهردار محترم طهران

انتصاب آنجناب را بریاست شهرداری طهران تبریك عرض نموده و امید است در ظل عنایات کامله خداوند متعال و توجهات مخصوصه شاهنشاه معظم در پیشرفت امور اصلاحی توفیق کامل حاصل فرمائید.

نایب رئیس اتحادیه صنف گوشت فروشان طهران و حومه
ماشاءاله حبیب فرد

جناب آقای فرود

انجمن محلی عمران و آبادی خیابان قزوین و امیری که بدستور جناب آقای حاج‌سید ابراهیم بروجردی بمنظور عمران و آبادی‌تشکیل شد انتصاب بجای جنابعالی را بسمت شهردار تهران صمیمانه تبریك میگویند .

حاج‌عزیز جریان ـ رضا تمدنی ـ یحیی هاشم‌لو ـ علی قاسمی ـ احمدی ـ یحیی ساجدی ـ نیك‌منش ـ مظاهری ـحسن طاهریان قاسمی پور ـ حسین معزپور ـ حسین بیات‌ـمحمدهاشم‌لو ـکریم‌طاهریان‌ـ جواد ناهید

آ‌ـ۳۱۴۷۹

تیمسار معظم سپهبد علوی مقدم وزیر محترم کشور

صنف نانوا انتصاب جناب آقای فتح‌اله فرود راکه مورد احترام کلیه اهالی محترم تهران است بسمت شهرداری تهران صمیمانه تبریك میگویند. دبیر سندیکای نانواهای استان تهران ـ جلال‌احمدخانلو

آقای حسین قاسمی نژاد

انتصاب شایسته جنابعالی را بمعاونت انتشارات و سمعی وبصری ادارهٔ فرهنك ناحیه یك تهران تبریك عرض نموده توفیق آنجناب را درخدمات فرهنگی و اجتماعی خواستاریم.

فولاد اکبری ـ عطاله‌برنجی ـ هوشیا فرخ توانا ـ ناجی حوریزاده‌ـ اقبال شیدا ـسید عباس طباطبائی ـداریوش علیرضا ـ سعید فرساد ـ محمدحسین کمپانیه ـ سیروس منوچهری ـ رضا محسنی ـ فرهنك مزیدی ـ ایرج مردانلو ـ حمید درخشانی

جناب آقای زاهد ی‌معاون محترم وزارت دارائی

انتصاب جوان فاضل و دانشمند آقای محمد نور نعمت‌الهی را بریاست دارائی منطقه ۸ تهران بجنابعالی تبریك میگوییم . آقای محمد ناصر نور نعمت‌الهی علاوه‌برسوابق درخشان خود درادارات وصول چند سال قبل باخذ دانشنامه لیسانس از دانشکده های حقوق و ادبیات نائل آمده‌و بزبانهای انگلیسی و فرانسه مخصوصا رشته ادبیات تسلط کامل داشته واز فلسفه و منطق اطلاعاتی دارا میباشد اینجانب موفقیت های علمی و اداری مشارالیه را بکلیه کارمندان تحصیل کرده وزارت دارائی هم تبریك عرض میکنم .

آ‌ـ۳۱۴۷۳ مهدی سعادت بخش

جناب آقای دکتر صدیق وزیر محترم فرهنك

انتصاب آقای ابراهیم احسانی جوان فعال و دانشمند را بسمت ریاست فرهنك آمل تبریك گفته موفقیت ایشان را آزرومندم .

آ‌ـ۳۱۳۶۹ جعفر اخوی

آگهی تجدید مزایده فروش پانصدتن کنجاله تخم پنبه

شرکت سهامی مواد غذائی و شیمیائی ایران وابسته بوزارت‌صنایع ومعادن مقدار پانصد تن کنجاله تخم‌پنبه اکستراکسیون کارخانه روغن‌ـ کشی ورامین را ازطریق مزایده بفروش میرساند داوطلبان شرکت در مزایده میتوانند همه‌روزه برای دریافت برك شرایط و مشخصات وتسلیم پیشنهادات تاآخر وقت اداری روز چهارشنبه ۱۴ر۱۰ر۳۹ بدفتر شرکت واقع درخیابان آمل کوچه دقت مراجعه فرمایند.

شرکت سهامی مواد غذائی و شیمیائی ایران

تمدیدآگهی ازشرکت سهامی تلفن ایران

پیروآگهی شماره ۱۹ر۳۴۳۴۲ـ۸ر۹ر۳۹ موضوع‌مناقصه دستگاه‌حرارت مرکزی و تهویه مطبوع ساختمان مرکز تلفن خودکار رشت با شرایط و مشخصات مندرجه درآگهی قبلی مدت قبول پیشنهادات تاآخروقت اداری روز هفتم دیماه ۳۹(۷ر۱۰ر۳۹) تمدید میشود بدیهی است پیشنهادات درساعت ۱۱صبح‌روز ۸ر۱۰ر۳۹ در محل شرکت واقع در خیابان خواجه نصیرطوسی چهارراه معینیه بازوقرائت خواهدشد.

آ‌ـ۳۵۳۶۶ شرکت سهامی تلفن ایران

ورود

* آقای دکتر محمد حسن گنجی مدیر کل هواشناسی از لندن .

* آقایان مهندس محمود بدیعی رئیس اداره کل طرحهای وزارت‌پست و تلگراف و تلفن و مهندس کریم معتمدی رئیس اداره گیرنده پهلوی که برای شرکت‌درمجمع مشاوره‌بین‌المللی بهندوستان‌رفته‌بودنداز دهلی‌نو .

* آقای اسفندیار اسفندیاری‌دبیر مدارس ایرانیان در استانبول ازترکیه.

خروج

* آقای احمد شفیق رئیس هیئت مدیره شرکت هواپیمائی پارس به لندن .

بزودی

ناقاره بصدا درمیآید

از قصرهمایونی

جناب دکتر منوچهراقبال رهبر حزب ملیون

شادباش صمیمانه وابراز احساسات خالصانه شما بمناسبت روز۲۱ آذر موجب خرسندی ورضامندی خاطر گردید عنایات و توجهات مخصوصه مارا بعموم افراد حزب ملیون ابلاغ نمائید.

۲۲ آذرماه ۱۳۳۹ شاه

متن عریضه تلگرافی

پیشگاه مبارك اعلیحضرت همایون شاهنشاه معظم ومفخم

درتاریخ کهن حیات کشور وملت ایران روز ۲۱ آذر ۱۳۲۵ جلوه وجلال وشکوه خاصی دارد درآن روز فرخنده بهدایت واراده شخص شخیص شاهنشاه معظم خطه عزیز آذربایجان وکردستان ازتسلط ونفوذ مزدوران خارجی نجات یافت. چاکر ازطرف خود و افراد شاهدوست حزب ملیون درسراسر کشور این روز فرخنده را به پیشگاه‌مبارك‌تبریك وتهنیت عرض مینماید. آ‌ـ۳۵۳۵۲ چاکر ـ دکترمنوچهر اقبال

امشب در **سینما تاج** شاهکار خیره کننده سینمای امریکا **«قو»** وایداسکرین رنگی

باشرکت: گریس کلی ـ آلک گینس ـ لوئی ژوردان

اطلاعات

دوشنبه بیستونهم جمادی‌الثانی ۱۳۸۰ـ نوزدهم دسامبر ۱۹۶۰

سال سی‌وپنجم ـ شماره ۱۰۳۸۹

این زیباترین و روشن ترین عکسی است که تاکنون از ولیعهد ایران گرفته شده است ،یکدست ولیعهد در دست شاهنشاه ودست دیگر در دست ملکه دیده میشود .نویسنده « پاری ماچ» در شرح مربوط باین‌عکس نوشته است: « ولیعهد ایران محیط کاخ مرمر را تغییر داده است».

ولیعهد ایران در آغوش پرمهر مادرخود بخواب ناز فرورفته‌است.
(عکس‌از پاری ماچ)

تشکیل کنفرانس عالی قضائی

وزارت دادگستری از مردم تقاضا دارد نظریات خودرا درباره این‌کنفرانس بدبیرخانه کنفرانس‌اطلاع دهند

بطوریکه مخبر قضائی ماگزارش میدهد امروز دعوتنامه زیر از طرف وزارت دادگستری برای عده‌ای از حقوق‌دانان ارسال شده‌است :

بمنظور مشاوره وتبادل نظردر باره مسائل حائز اهمیت قضائی و اجتماعی کنفرانس عالی قضائی دربهمن ماه سال جاری باشرکت ارباب بصیرت و علاقه مندان بعلوم قضائی در تالار کاخ وزارت دادگستری تشکیل و موضوعات زیر مطرح خواهد شد .

۱ـاثرات تعلیم و تربیت در جلوگیری از انحرافات اخلاقی و نقش کتب و مجلات و فیلم هادر اخلاق عمومی

۲ـ طرق تسهیل و تسریع دادرسی .

۳ـوسائل جلوگیری از ارتکاب جرم وطرق اصلاح تکرار کنندگان جرائم .

درباره موضوعات مزبور آقایان صدر رئیس مجلس سنا و سناتور دکتر متین دفتری به ترتیب بیاناتی ایراد خواهند نمود و راجع‌بموضوع سوم آقای دکتر هدایتی وزیر دادگستری سخن میگوید وسپس بحث‌و تبادل نظر آغاز میگردد .

وزارت دادگستری از عموم مردم تقاضا دارد که نظرات اصلاحی‌خود رادرباره موضوعات فوق مرقوم وبدبیرخانه کنفرانس (اداره حقوقی دادگستری) ارسال دارند تا از نظر اصلاح قوانین و تحکیم قوه قضائیه وبهبود اوضاع اجتماعی کشور مورد استفاده قرار گیرد . تاریخ تشکیل کنفرانس روزهای شنبه اول و یکشنبه دوم و دوشنبه سوم بهمن ماه ساعت چهارونیم بعداز ظهر خواهد بود و ورود برای عموم آزاد است .

افتتاح سینما میامی

ساعت ۷ بعد از ظهر دیروز بنا بدعوت قبلی عده‌ای از رجال و ارباب جراید برای شرکت در مراسم افتتاح سینما میامی که از سینما های مدرن پایتخت می‌باشد در محل سینما حضوربهمرسانیدند.

ابتدا آقای رنجانی رئیس سندیکای سینما های تهران ضمن خیر مقدم پیرامون اقدام موسسین سینما صحبت و آقای ناصر ملك مطیعی و دوشیزه فرانك میرقهاری ستاره های‌فیلم را معرفی کردند آنگاه فیلم آرامش قبل از طوفان که برنامه افتتاحیه سینما است به معرض نمایش گذارده شد و از مدعوین پذیرائی بعمل آمد .

دعوت الاخاء العربیه

الاخاء

مجله سیاسیه نخاتیه مصوره تصدر عن دار الاخاء العربی

محله الاخاء بده ریال

شماره ششم مجله الاخاء منتشر شد درهمه جا از روزنامه فروشها ابتیاع فرمائید.

مجلة الاخاء بعشرة ریالات

صدر العدد السادس من مجلة الاخاء، اطلبوها من الباعة فی کل مکان .

آگهی دعوت سهامداران بمجمع عمومی فوق‌العاده بانك ایرانیان

بدینوسیله ازکلیه سهامداران بانك ایرانیان دعوت میشود درمجمع فوق‌العاده سهامداران بانك که جهت اتخاذ تصمیم در موارد زیر روز سه‌شنبه بیستم دیماه ۱۳۳۹ ساعت ۱۷ درمحل بانك واقع در خیابان اکباتان تشکیل خواهدشد شخصا ویابوسیله وکیل تام‌الاختیار بارعایت ماده ۴۷ اساسنامه حضور بهمرسانند:

دستورجلسه :

۱ـ اصلاح بند (ط) ازماده ۶ اساسنامه در خصوص منع افتتاح حساب پس‌انداز.

۲ـ اتخاذ تصمیم نسبت بموضوع بند (ز) و(ح) ماده۶۷ قانون‌بانکی وپولی کشور.

آ ـ ۳۵۳۵۰ هیئت مدیره

آخرین خبرها بعداز ظهر

پیشنهادشوروی بکشورهای خاورمیانه برای حمل‌نفت بانفتکش‌های روسی

نیویورك ـ ۱۹دسامبر ـ آسوشیتدپرس‌ـجین‌وی رئیس یك کورپوراسیون تحقیقاتی،اظهارداشت که شورویها بزودی به کشور های نفتی خاورمیانه پیشنهاد خواهند کرد که نفت خود را با نفتکش های شوروی به بازار های جهان حمل کنند .

جین‌وی میگوید اولین محموله نفتی خاورمیانه با نفتکش های روسی ، ممکن است در اواخر ۱۹۶۱ یا اوایل ۱۹۶۲ ببازار حمل گردد .

نتیجه اقدام مزبور اینستکه مقادیر تازه‌ای نفت خام در اختیار شوروی قرار میگیرد که شوروی می‌تواند آنرا به بهای کمتر در بازار های متزلزل نفتی جهان عرضه کند و اوضاع بازار ها را کاملا مغشوش سازد کشور هائی نیز که باشوروی همکاری میکنند ، قادر بهمین کار خواهند بود .

جین‌وی مینویسد که احتمالا عراق اولین کشوری است که شوروی به‌آن پیشنهاد خواهد کرد و از جمله کشور های دیگر ایران خواهد بود که‌شوروی پیشنهاد کرده است ۵۰درصد از عواید نفتی را به‌آن به‌پردازد .

شیخ نشین های خلیج فارس نیز جزء مناطقی است که شوروی به‌آنها پیشنهاد خواهد داد . شاید ونزوئلا نیز یکی از این کشورها باشد ، زیرا ونزوئلابازار نفت خودرا در کوبا از دست داده است .

کندی امروز رسما انتخاب میشود

واشنگتن ـ ۱۸دسامبر ـ آسوشیتدپرس ـ امروز ۵۳۷ نفر اعضای هیئت انتخاباتی آمریکا در پنجاه ایالت تشکیل جلسه میدهند و رسما رئیس‌جمهوری آمریکا را معین می‌کنند . تردیدی نیست که نتیجه بنفع کندی تمام خواهد شد اما معلوم نیست‌وی چند رای خواهد داشت .

یك زن امپراتور حبشه را نجات داد

لندن ـ۱۹دسامبر ـ یونایتدپرس ـ بدگمانی یك زن ، پادشاه حبشه‌را نجات داد . جریان قضیه از اینقرار است که افسران گارد برای بازداشت وزیر جنك به خانه او تلفن می‌کنند ومیگویند ملك مرده است و بایدبیدرنك خودرا به قصر برساند .

او وهمسرش هر دو ظنین میشوند با اینحال وزیر جنك به قصر میرود. همسر وزیرجنك بلافاصله به «مرید» فرمانده نیروهای مسلح حبشه که مرد آزموده‌ای است تلفن می‌کند و جریان را بازگو مینماید .

«مرید» بیدرنك به خارج از شهر میرود و با تجهیز نیروها پایگاه هوائی «بیشوفتو» را تسخیر می‌کند و تا بازگشت امپراتور مقاومت مینماید.

سقوط هواپیما برروی تراموا بیش از ۶۵ نفر تلفات داد

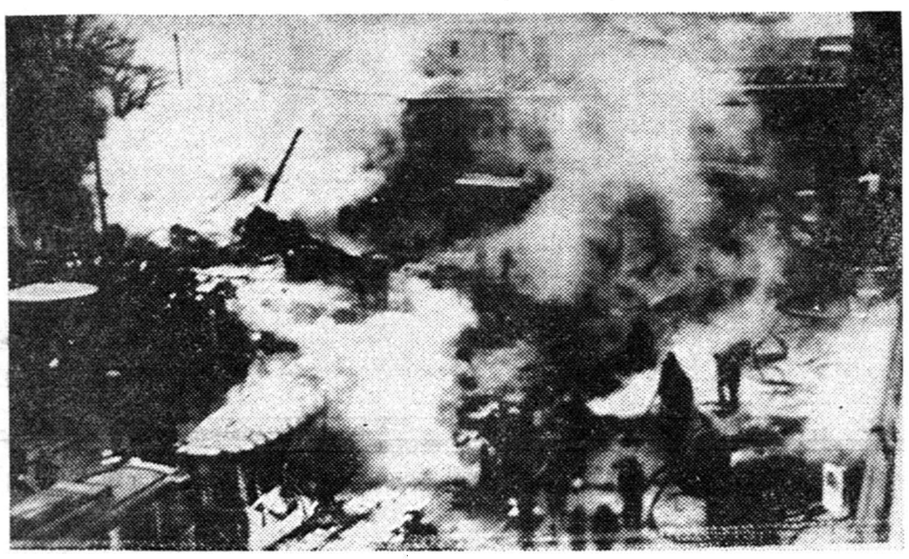

براثر سقوط یك هواپیمای نظامی آمریکا بر روی تراموائی در شهر مونیخ،بیش‌از شصت‌وپنج‌نفر کشته‌وزخمی‌شدند

چند ثانیه پس از سقوط هواپیما بلافاصله سراسر خیابان تبدیل بیك پارچه آتش گردید .این نخستین عکسی است که از سانحه مزبوربرداشته شده است .

فرمان معافیت مشمولین

امروز باداره نظام وظیفه ابلاغ شد

امروز تیمسار دربان عمید ازشیروانی رئیس اداره نظام وظیفه عمومی بخبرنگار ما گفت : صبح امروز فرمان همایونی‌دائر برشرایط معافیت مشمولین عادی و دیپلمه متولد ۱۳۱۲ تا ۱۳۱۵ باداره نظام وظیفه ابلاغ شد .

وی افزود : ما مشغول مطالعه و بررسی مواد آن میباشیم و باحتمال قوی تا روز اول دیماه اعلامیه مربوط صادر خواهد شد .

رئیس اداره نظام وظیفه تاکید کرد که متن فرمان همان مطالبی است که در مصاحبه اختصاصی خبرنگار ما با تیمسار ارتشبدهدایت رئیس ستاد بزرك ارتشتاران قبلا در اطلاعات چاپ شده است .

اعزام مشمولین

اعزام مشمولین متولد ۱۳۱۶ تا ۱۳۱۹ و غائبین سنواتی بخدمت امروز نیز ادامه داشت .

امروز آقای‌سرهنك احمدفردوس رئیس حوزه تهران بخبر نگار ما گفت : این روز ها همچنان‌مشمولین متولد ۱۳۱۲ تا ۱۳۱۵ که ادعای تکفل دارند بما مراجعه میکنند .در حالیکه ما باین مشمولین اعلام کرده‌ایم که بعداز دهم دیماه‌مراجعه نمایند چون ما فعلا سر گرم اعزام مشمولین آماده به خدمت هستیم .

گفتگوی سفیرمراکش باوزیر امورخارجه

دیروز آقای‌عبدالکبیر الفخری الفاسی سفیر کبیر مراکش‌درایران در کاخ وزارت امور خارجه با آقای یدالله عضدی وزیر امور خارجه ملاقات کرد .

خبرنگار ما اطلاع میدهد که در این ملاقات راجع بمسافرت قریب الوقوع سلطان مراکش بایران گفتگو شده است . همانطور که قبلا باطلاع خوانندگان رسید سلطان محمد پنجم پادشاه مراکش درروز هشتم دیماه وارد تهران شده و مدت یکهفته میهمان رسمی شاهنشاه خواهد بود .

سلطان محمد خامس مدت سه روز در تهران طبق برنامه ای که تنظیم شده بسر خواهد برد ودر هر یك ازشهر های مشهد ،آبادان ، شیراز و اصفهان نیز یك روز توقف خواهد داشت .

هیئت آلمانی پس فردا ایران را ترك میکنند

هیئت اقتصادی آلمان که پس فردا (چهارشنبه) ایران را ترك خواهند کرد پیش از ظهر امروز با آقای مهندس خسرو هدایت‌سرپرست سازمان برنامه ملاقات و مدتی پیرامون روابط اقتصادی دو کشورمذاکره نمودند ـاین هیئت که برای آماده نمودن مقدمات ورود یك هیأت‌دیگر بازرگانی و اقتصادی دولت آلمان بایران آمده اند نتیجه مذاکرات و بررسی های خود را در ایران تسلیم مقامات اقتصادی آلمان خواهندنمود.

من اگر بجای نخست‌وزیر بودم

سراسر این نوشته هشت صفحه‌ای را میخواندم نه تنها نخست‌وزیر ووزیران، بلکه رؤسای بانکها وسازمان های مالی واقتصادی وکسانیکه بنحوی ازانحاء باپول وبانك وتجارت ومالیه واقتصاد سروکار دارند خاصه بدهکاران و طلبکاران وآنهائی که ازوضع بی‌پولی فعلی رنج میبرند

لازم است این نوشته جامع و انتقادی را که حاوی نکات فراوان ودرردیف بهترین نوشته های سال میباشد فردا صبح در خواندنیها ملاحظه فرمایند.

این نوشته هم‌مانند سایر نوشته های (عـامیرانی) با اینکه پراز اشارات و کنایات و استعارات و عبارات کم‌لفظ وپر معنی میباشد معهذا نه‌تنها خسته کننده نیست بامزه‌هم میباشد.

این نوشته را بگیرید و بخوانید وبدیگران هم بدهید بخوانند و مطمئن باشید خواندن تنها مانند دیدن خشك و خالی است و زیانی ندارد. فراموش نکنید هشت صفحه تمام فردا صبح د رخواندنیها

آ ـ ۳۵۳۷۶

نادیه جمال

رقاصه معروف عرب

در تهران

یک جوجه کباب فقط یکریال

مصرف سوخت دارد

پارتی جدید جوجه کباب کن پرسی گاز باقیمتهای بسیارمناسب‌مخصوص هتل‌ـ رستوران ـ بیمارستانها وارد شد.

به پرسی گاز خیابان شاهرضا جنب سینما رویال تلفن ۶۹۴۸۰ـ۶۳۰۹۹ ویا به نمایندگان مجاز پرسی‌گاز مراجعه فرمائید.

پرسی گاز Persigas

مدل جدید اتومبیلهای فولکس واگن

دارای‌مزایای ذیل :

۱ـ جعبه دنده‌سنکرنیزه که‌درحین‌حرکت تعویض بدنده یک‌بآسانی میسر است.

۲ـ ساسات اتوماتیک

۳ـ موتور دارای۴۰قوه اسب

۴ـزیر کاپوت جلو دارای فضای وسیعتر برای جادادن اثاثیه

۵ـ سویچ استارت دارای دنده اطمینان وارد شد

شرکت سهامی ثابت‌پاسال

خیابان ایزنهاور ـ خیابان جیحون تلفن ۶۱۵۲۰تا ۶۱۵۲۴

آ ـ ۳۵۴۳۰ تبلیغات سینما

درچهارمین شماره

فردوسی

نشریه جوانان و روشنفکران ایران :

سالهای سیاه

ادعانامه محکوم کننده‌ای‌که شمارا تکان میدهد قهرمانان عصرما (پیکار سرسختانه یك دانشجوی حقوق)

مابه ساختمان سنا می‌نازیم

وامریکا بقدرت سناتور

فرق اینجاست

فردوسی ناشر افکار جوانان و روشنفکران ایران

سه‌شنبه منتشر میشود

ویگن درفرد تجریش

ازشب جمعه همین هفته هرشب آواز ویگن هنرمند محبوب به همراهی ارکستر جدید جاز و رقص منحصرا در سالن مجلل وخانوادگی فرد تجریش

مینوکامل ۱۵۰ ریال

رزرو میز قبلا ـ تلفن ۸۴۸۰۰

جمعه‌ها از ساعت ۵ ته دانسان ورود آزاد

آ ـ ۳۱۲۶۷ ۶ـ۴