اطلاعات

شنبه ۱۱ دیماه ۱۳۵۰ـ شماره ۱۳۶۸۷ تکشماره پنج ریال

سیل ایرانیان رانده‌شده بطرف مرز در جریان است

در ۲۰ صفحه امروز :

- اخبارخارجی صفحات۲ و۴
- خبرهای کشور صفحات ۳و۴وآخر
- دیشب صدهزار نفر در تهران‌رقصیدند صفحه۵
- سرمقاله‌ـگزارشات‌ـ مقالات صفحه۶
- باله فندق‌شکن‌ـرادیو وتلویزیون صفحه۷
- چهل‌سال قبل‌ـ یاورقی‌ـجدول صفحه۸
- بقراط‌وکورتاژ‌ـ حلقه ازدواج طوق رحمت است (زنان) صفحه۹
- گفتگوی تلفنی‌ـ نامه‌ها‌ـ کاریکاتور صفحه۱۰
- مصاحبه باآیت‌الله شاهرودی‌ـ اخبار
- شهرستانها‌ـ مسائل شهری صفحه۱۱
- عشق‌پیری گر بجنبد ـاجرت برای کار انجام‌نشده‌ـحاشیه‌پرداز(زیرآسمان کبود) صفحه۱۳
- بازار وگزارشات اقتصادی صفحه۱۴
- عجایب تهران: مرد ۱۳۰ ساله با ۱۳۰ فرزند و۳۳ زن‌ـ انتقاد (اجتماعی) صفحه۱۶
- مسابقات فوتبال قهرمانی باشگاههای تهران (ورزشی) صفحه۱۷
- نه تصادف منجر بمرگ (حوادث) صفحه۱۸

عراق حوزه‌علمیه نجف را بست

حجت‌الاسلام شیخ احمد نجفی

آیت‌الله‌حاج‌شیخ‌محمدشاهرودی‌ـ خبرنگار ما مصاحبه‌ای با ایشان بعمل آورده که در صفحه۱۱ چاپ شده است .

بعثی‌ها۴۰ مرکز علمی دینی‌راکه درآن ۴هزارطلبه درس میخوانند تعطیل کردند!

★ صدها نفر از علما و روحانیون‌از کربلا،نجف وکاظمین اخراج‌شدند

★ عده‌ای‌ازایرانیان رانده‌شده‌درمیان راه عراق از فرط شکنجه و ناراحتی مردند

ایرانیان رانده شده از عراق‌بمحض ورود بمرز ایران در پناه‌شیروخورشیدسرخ‌ایران وهموطنان‌خویش قرار میگیرند . در مرز خسروی و قصر شیرین چادرهائی از طرف شیر و خورشیدسرخ ایران نصب شده که ایرانیان‌رانده شده از عراق تا تعیین تکلیف و انتقال آنان بسایر نقاط کشوردراین چادرها مستقر میشوند . دراین چادرها تمام وسائل اولیه لازم‌فراهم گردیده است . عکس جمعی از رانده شدگان‌را درچادرهای شیروخورشیدنشان‌میدهد .

صدهامسافر درمیان برف‌وسرما سرگردان‌شدند

پریشب در مهمانه‌خانه آبعلی صد هانفر که در محاصره برف قرار گرفته بودند ایستاده شب‌رابه صبح‌رسانیدند

درتاپیاد یکمتر برف‌روی زمین نشست

راه هراز در ۴۸ ساعت گذشته چند بار باز و بسته شد

درراه آبعلی یك بهمن ریزش کرد و۱۳اتومبیل و یك کامیون‌زیرخروار ها برف ماندند

امروز هم آنهائی که اتومبیل‌داشتند وهم‌آنهائیکه نداشتندگرفتار بودند دسته اخیر میبایست دقایق‌فراوانی زیر کولاک برف بانتظار اتوبوس و تاکسی در خیابانها سرگردان‌باشندوآنها همکه اتومبیل داشتند با ترافیک شلوغ و لغزندگی‌خیابانها روبرو بودند .
عکس بالا صبح امروز در یکی‌ازخیابانها در جاده پهلوی گرفته شده یک رانندرا هنگام بستن زنجیرنشان میدهد.

برف‌دیشب تهران مردم راغافلگیر کرد

در صفحات ۳ و آخر

یک‌خبر از آغاسی

شرح در صفحه سوم

حادثه جالب شب‌ژانویه

زن جوانی در پیست رقص زائید!

دیشب ۱۰۰هزار نفر در تهران رقصیدند

ریرتاژ جالبی از مراسم ژانویه در ایران

در صفحات ٤ و ٥

سازمان بهداشت جهانی :

آنفلوآنزا عالمگیر شد!

* کلیه بخشهای بیمارستان فیروز آبادی آماده پذیرائی از بیماران انفلوانزائی شد
* واکسن هائی‌که‌بر ضد این بیماری ساخته‌شده در ویروس انفلوآنزا اثر نداشته!
* در شهرستانها بعلت اپیدمی انفلوآنزا دبستان ها بسته شد

در صفحه آخر

مسابقه فوتبال ایران وکویت دربیروت انجام‌میشود

- تاریخ مسابقه روز جمعه یا یکشنبه هفته آینده خواهد بود
- از فردا اردوی تیم ملی مجددا تشکیل‌خواهدشد

فدراسیون فوتبال کویت رسما به فدراسیون‌جهانی فوتبال اطلاع داد که بیروت پایتخت لبنان را بعنوان محل بازی برگشت تیم های ملی فوتبال ایران و کویت درکادر مسابقات مقدماتی المپیک انتخاب کرده است .

بجهت اینکه کویت میزبان مسابقه دوم دو تیم ایران و کویت میباشد بی‌تردید بعد از موافقت فدراسیون جهانی فوتبال با بیروت بعنوان محل انجام این دیدار ، به‌احتمال فراوان روز جمعه یا یکشنبه‌هفته آینده مسابقه ایران و کویت در بیروت انجام خواهدشد .

با تشخیص سرپرست تیم ملی فوتبال ایران پرویز دهداری و موافقت تیمسار سپهبد امجدی سرپرست سازمان تربیت بدنی بازیکنان تیم ملی از فردا باردیگر در اردوی تدارکاتی قرار خواهند گرفت .

گزارش خبرنگار اعزامی ما به‌مصر

درهمه‌خیابانهای قاهره پناهگاه زیر زمینی ایجاد شده

- در قاهره گفته میشود در نیمه دوم ژانویه‌مصر اسرائیل را مورد حمله قرار میدهد

در صورت بروزجنك هواپیماهای توپولف مصر مواضع غیر نظامی اسرائیل را به موشك می‌بندند .

در صفحه ٤

یونس علیشیری
خبرنگار اعزامی
اطلاعات به قاهره

انعکاس اخراج ایرانیان در دنیا

تهران ـ آسوشیتدپرس ـ یونایتدپرس ـ رویترخبرگزاری فرانسه ـ تبعید جمعی ایرانیان ساکن‌عراق‌بوسیله‌مقامات‌حکومت بعثی عراق ، بوسیله خبرگزاری های مهم بین‌المللی به سراسر جهان مخابره می‌شود و در مطبوعات بین‌المللی انعکاس می‌یابد .

آسوشیتدپرس از تهران گزارش داد که عراق در میان گروههای ایرانیان تبعیدی ۷۰۰ تروریست تعلیم یافته را بخاك ایران رسوخ داده است . این تروریست‌هاجملگی ملیت عراقی دارند وبا خود سلاح ومهمات حمل می‌کردند که همه بدست ماموران ایرانی افتاده است .

اینک هرروز گروههای جدید ایرانیان تبعید شده از عراق ، در مرز ایران رها می‌شوند مقامات ایرانی شماره تبعید شدگان را ٦٠هزار زن و مرد اعلام داشته‌اند که براین میزان هرروز افزوده‌می‌گردد .

خبرگزاری رویتر از تهران گزارش‌داد ایران کشورهمسایه خود عراق را به اخراج بیش‌از ٤٠ هزار تن ایرانی از خاك عراق متهم کرد . و اعلام نمود که زنان و کودکان و مردان ایرانی را مقامات عراقی در مرزهای دو کشور در میان‌برف

بقیه در صفحه ٤

اینجانب از طرف خود و کلیه شیرمردان باشگاه بین‌المللی لاینز شمال تهران درگذشت **نیمسارد‌کتر حسن طباطبائی‌مقدم** برادرشیرمردارجمندسرکار سرهنگ‌سیدعباس طباطبائی‌مقدم نایب‌رئیس‌محترم باشگاه بین‌المللی لاینزشمال تهران‌راتسلیت عرض نموده‌سلامتی و بقای عمر بازماندگان را از درگاه متعال خواستارم .

منوچهر آبتین
رئیس باشگاه بین‌المللی لاینزشمال‌تهران

دومین‌اعلامیه‌جمعیت‌شیروخورشید

* کمك های نقدی را به حساب شماره ۷۷۷۷۷ بانك ملی مرکز بسپارید

- آیت‌الله آشتیانی : هر نوع کمك به‌رانده‌شدگان بابت وجوه شرعیه محسوب خواهد شد

با اخراج دهها هزار ایرانی از عراق کسب وکار اغلب شهر های عراق تعطیل شد

★ آیت‌الله شاهرودی‌درحالیکه‌ازشدت تاثر گریه میکردند ، فجایع بعثی‌ها را نسبت به ایرانیان شرح دادند

★ ۵ هزار اتوبوس ، کامیون‌واتومبیل حامل‌ایرانیان اخراج‌شده‌درآن‌طرف مرز مستقر می‌باشند

در صفحه آخر

مشیت‌الهی‌آن‌بود که دراولین روز های تحمل بارگران مرك مادر غبارغم مرك پدر برچهره‌ام بنشیند .
دربرابر خواست‌پروردگار جز تحمل چاره‌ای نیست.
پدرم دربیستمین روز مرك مادرم ندای‌حق را لبیك‌گفت.
او خواسته بود که فرزندان و بازماندگان درغم‌مرگش به طواف کعبه دلها پردازند .
برا ی‌اجرای خواست پدری ، درآخرین دقایق حیات از برگزاری مجلس ترحیم خودداری میشود .
باشد که رحمت الهی واشکهای پنهانی درغم مرك این‌عزیز ازدست رفته تسلی بخش قلبهای آکنده‌بازماندگان گردد .
امیرنویدی

کارکنان دبیرخانه و روابط عمومی صنعت نفت‌ایران
واقعه دردناك فوت شادروان حاجی‌محمد نویدی را به عموم بازماندگان آن مرحوم بویژه آقای امیرنویدی‌رئیس دبیرخانه‌وسرپرست روابط عمومی صنعت نفت ایران تسلیت میگویند و درتحمل این مصیبت های بی‌دریی از خداوند بزرك برای آیشان صبر و شکیبائی و بقاء عمر مسئلت مینمایند .

اعضاءهیئت رئیسه‌وکارکنان‌امورپخش شرکت‌ملی‌نفت‌ایران
مصیبت وارده را به آقای امیرنویدی رئیس دبیرخانه و سرپرست اداره کل روابط عمومی صنعت نفت ایران تسلیت میگویند و صبر وشکیبائی برای ایشان آرزومندند .

کارکنان شرکت ملی گاز ایران
مصیبت واردەرابه آقای امیرنویدی رئیس دبیرخانه وسرپرست روابط عمومی صنعت نفت ایران تسلیت‌میگویند.

کارکنان ستاد پالایش و پالایشگاه تهران
بااندوه فراوان مصیبت وارده را به آقای امیرنویدی رئیس دبیرخانه‌وسرپرست روابط عمومی صنعت نفت‌ایران تسلیت میگویندوبرای ایشان و عموم بازماندگان صبرجمیل و سلامت و عزت مسئلت دارند .

کارکنان شرکت ملی صنایع پتروشیمی وشرکتهای وابسته
مصیبت واردەرابه‌آقای امیرنویدی رئیس دبیرخانه و سرپرست‌روابط عمومی صنعت نفت ایران تسلیت‌میگویند

افتتاح آژانس مسافرتی در شمیران

اهالی محترم شمیرانات

آژانس مسافرتی و توریستی والتو افتتاح شد .
دیگر لازم نیست برای خرید بلیت هواپیما به شهر بروید . آژانس والتو کلیه امور مسافرتی شما را دراسرع وقت انجام میدهد و اگر مایل باشید بلیت هواپیما را برای هرکجا که بخواهید درمنزل بشما تحویل خواهد داد .
آژانس مسافرتی والتو درخدمت شما است .
نشانی ـ خیابان پهلوی ـ تقاطع پارك‌وی جنوب بانك ملی شعبه محمودیه تلفن ۸۹۰۱۷۰
۱ـ۲ آـ۶۹۶۹۶

مؤسسه کشاورزی برادران غفاری کرج وشهریار

معتبرترین تولید کننده انواع نهال های پیوندی توصیه مینماید

بقیه در صفحه ۷

آگهی ثبت نام دبیرستان دانشگاه پهلوی در صفحه ۵ چاپ شده‌است

آگهی انتخابات اتحادیه های صنفی

بدینوسیله باطلاع کلیه افراد صنفی صنوف زیر در محدوده شهر تهران :

۱ـ صنف ذوب‌فلزات (ریخته‌گر)
۲ـ صنف صفحه و گرام‌فروش
۳ـ صنف تعمیرکننده لوازم الکتریکی
٤ـ صنف کاشی‌ساز و کاشی‌فروش
۵ـ صنف ذغالفروش
٦ـ صنف سماور ساز و چراغساز
۷ـ صنف نفت وگازفروش
۸ـ صنف شیشه فروش
۹ـ صنف فلزتراش
۱۰ـ صنف فروشنده پرنده و ماهی

میرساند که ترتیب تشکیل انجمن نظارت انتخابات صنوف مذکور داده شده است . از کلیه افراد صنفی واجد شرایط که داوطلب عضویت درهیات مدیره اتحادیه های مربوطه میباشند ، دعوت میشود از تاریخ ۱۲ دیماه ظرف۱۰روز به محل شورایعالی اصناف مراجعه وپرسشنامه مخصوص داوطلبان را دریافت و تنظیم و بدفتر انجمن انتخابات درمحل مذکور تسلیم دارند .
آن قسمت از ماده۵ آئین‌نامه انتخابات اتحادیه های صنفی که مربوط به شرایط انتخاب شوندگان میباشد برای اطلاع عموم ذیلا درج میگردد :

۱ـ حداقل ۵ سال سابقه کسب درصنف مربوط .
۲ـ سواد خواندن و نوشتن زبان فارسی .
۳ـ حداقل سن ۲۵ سال کامل شمسی حداکثر ٦۵ سال .
٤ـ محروم نبودن از حقوق اجتماعی .
۵ـ انجام خدمت زیرپرچم و یامعافیت دائم .
٦ـ نداشتن سوء پیشینه‌کیفری وسابقه ورشکستگی به تقصیر .
۷ـ داشتن گواهی صحت مزاج .

وزیر کشور و رئیس هیات عالی نظارت براتاقهای اصناف ـ محمدسام

آـ۶۹۷۶٤

صدها میلیون مسیحی جهان حلول سال نو را جشن گرفتند

امروز صد ها میلیون مسیحیان جهان در سراسر گیتی حلول سال ۱۹۷۲ راجشن گرفتند و روسای دولت هابه همین مناسبت پیام هائی برای ملت های‌خودوجهانیان‌فرستاده و برقراری یك صلح پایدار و رفاه و آسایش را برای بشریت در سال نو آرزو کردند.

سال ۱۹۷۱ با همه بحران‌ها، سختی ها و حوادث‌تلخ‌نیمه‌شب دیشب به پایان رسید و سال نو مسیحی در حالیکه هنوز ابر های تیره افق‌سیاست‌بین‌المللی رافرا گرفته است آغاز شد.

در مسکو نیکلای پادگورنی صدر هیئت رئیسه شورای عالی اتحاد جماهیر شوروی‌پیام‌تبریك کمیته مرکزی حزب کمونیست، شورای عالی شوروی و هیئت وزیران این کشور را ازرادیو شوروی قرائت کرد دراین پیام پس از تأکید این مطلب که سال گذشته سال « برنامه صلح » بیست‌و چهارمین کنگره حزب کمونیست شوروی سال تقویت اساسی اقتصادی‌ودفاعی شوروی بود خاطرنشان شده است که کشور اتحاد جماهیر شوروی دراین سال فعالیت دیپلماتیکی عظیمی بمنظور تحقق بخشیدن به برنامه صلح بکار برد اما در این سال طرفداران ماجرا های نظامی سلاح خود را به‌زمین‌نگذاشتند و از این‌رو هنوز موانع و مشکلات زیادی در راه‌برقراری یك صلح پایدار وجود دارد ولی باحسن تفاهم متقابل میتوان‌در سال جدید به صلح دسترسی پیدا کرد.

شورای عالی و کمیته‌مرکزی حزب کمونیست شوروی‌درپیام خود سال نو را به همه مردم شوروی، کشور های‌سوسیالیست برادراحزاب کمونیست کارگران کشور های سرمایه داری و به تمام‌کسانی که در راه آزادی ملی مبارزه می کنند شادباش گفته است .

ژرژ پمپیدو رئیس جمهوری فرانسه در پیام خود خاطرنشان کرده است که فرانسه نقش مهمی در زمینه های بین‌المللی بویژه برای حل مسائل مهم بین‌المللی ایفاء کرده است و در سال جدید نیز در این راه گام برخواهد داشت . والتر- اولبریشت‌رهبر حزب‌کمونیست آلمان شرقی امضای قرارداد آلمان غربی را با دولت های شوروی و لهستان و همچنین قراردادی را که چهار دولت بزرك در باره برلن امضاء کرده‌اند از مهمترین حوادث سال ۱۹۷۱ بشمار آوردو‌گفت آلمان شرقی حاضر است‌برای تثبیت پایه های‌یك صلح‌پایدار در کنفرانس امنیت اروپا شرکت کند.

پیشگوئی یك رمال خوش سابقه

۱۹۷۲ : سال بدبیاری نیکسون ، سادات و گلدامایر است !

تل‌آویو ـ یك رمال (خوش سابقه)اسرائیلی پیش بینی کرد که سال ۱۹۷۲ (سال بدبیاری) برای برزیدنت نیکسون سادوارد هیث- بانو مایر و پرزیدنت‌سادات خواهد بود .رمال که «هانس‌زگر» نام دارد میگوید در سال جدید مسیحی‌زحل ـ نشانه بدبیاری- در بروج‌مشتری‌قرار میگیردو «منطقه البروج»ایالات‌متحده- بریتانیامصر واسرائیل را دربر میگیرد، پس‌به این ترتیب کار رهبران این چهار کشور در سال‌جدید ساخته‌است!.

رمال معروف اسرائیلی که تنزل دلار را یکماه پیش از وقوع پیش بینی کرد ، میگوید : در ۱۹۷۲ نیکسون انتخابات‌ریاست جمهوری را می بازد ـ اغتشاشات ایرلند شمالی هیث را برکنار می کند و مشکلات داخلی و مالی ، پرزیدنت سادات را به زانو درمی آورد . در دولت اسرائیل نیزتغییرات‌مهمی رخ میدهد و بانو مایر سقوط می کند . رمال به بانو مایر توصیه کرده است که سقوطش حتمی است پس چه بهتر که به‌حوادث پیشدستی کند و به اطلاع به‌زبان خوش، کرسی صدارت را به دیگری واگذارد وبگذرد ...

ستاره شناسان امریکا اعلام کردند :

سال ۱۹۷۲ ، سال شورشها واعتصابات جهانی است

سال ۱۹۷۲ چه حوادثی برای بشریت بوجود خواهد آورد ؟ این سئوالی است که در آغاز سال نو مسیحی افکار توده های عظیم و سران کشور های بزرگ را بخود مشغول داشته است .

البته هیچکس نمی تواند باین سئوال جواب قطعی بدهد ولی‌طبق معمول همه‌ساله‌امسال نیز ستاره - شناسان و پیش‌گویان معروف‌جهان حوادث سال ۱۹۷۲ را پیش‌بینی کرده وبطور کلی نسبت به‌اوضاع جهان در ۳٦٦ روز آینده اظهار خوش‌بینی کرده‌اند .

معروفترین ستاره‌شناسان اروپ اظهار عقیده کرده‌اند که رویهمرفته سال ۱۹۷۲ سال خوبی‌خواهد بود البته در سال جدید اعتصابات ، شورشها ،بحران های مالی و مشکلات بین‌المللی ادامه خواهد یافت ولی تمام این حوادث به خوشی و خوبی پایان خواهد یافت .

اما جنگ در خاورمیانه وویتنام پایان نخواهد یافت و سنگینی جمهوری خلق چین دروزنه‌سیاست جهان بیش ازپیش‌محسوس‌خواهد شد .

در زمینه علمی بشر بازهم به پیشرفتهای جدیدی نائل خواهدشد وامریکائیها وشورویها ممکن‌است درکره مریخ پیاده شوند در شوروی برای نخستین‌بارتظاهرات ضد دولتی روی خواهد داد .

ستاره شناسان بیشتر توجه خود را به پیش‌گوئی‌های درباره ملکه انگلیس ، پادشاه اردن ، پمپیدو ، مائوتسه‌تونگ ، انورالسادات اختصاص داده وبرای انها خوشبختی‌ها یا حوادث ناگواری پیش‌بینی کرده‌اند .

کلی بزیارت خانه‌خدا رفت

عکس محمدعلی کلی و امیرعبدالله‌فیصل پسر ملک فیصل را درفرودگاه جده نشان میدهد . دیروز هنگام بازدید محمدعلی کلی از مکه معظمه چند جلد قرآن مجید بزبان انگلیسی بوی اهداء شد.
عکس رادیوئی اطلاعات

جده ـ محمد علی کلی‌قهرمان بوکس‌جهان که اکنون به‌دعوت رسمی جوانان عربستان‌سعودی در این‌کشور بسر می‌بردیروز برای زیارت به مکه معظمه مشرف شد و پس از انجام مناسک حج عازم مدینه شد و از طرف فرماندار این شهر مذهبی مورد استقبال قرار گرفت .

محمدعلی پس اززیارت‌مزار حضرت محمد پیغبر اسلام در مراسم نماز شرکت کردو پس از آن در مجلس ضیافت‌ناهار که از طرف فرماندار بافتخار وی‌ترتیب داده شده بودشرکت کرد.

در این مجلس مهمانی‌گروهی از علما و شخصیت های عربستان سعودی شرکت داشتند .

محمد علی عصر دیروز مدینه را بسوی جده ترک گفت و امروز رهسپار ریاض شد تا در یک مسابقه نمایشی بوکس شرکت کند .

اخبار کوتاه جهان

انفجار عظیم در بلفاست

همزمان با آغاز سال نوی مسیحی در سراسر ایرلند شمالی دهها بمب و نارنجک منفجر شد . دیشب در حالیکه چهارصد دانش‌آموز در یکی از سینما های بلفاست یکی از فیلم‌های «والت‌دیسنی» راتماشا میکردند یک شخص ناشناس به‌سینما اطلاع داد که ظرف یک دقیقه تمام دانش‌آموزان‌محل سینما را ترک گویند زیرا تادو دقیقه دیگر انفجار عظیمی‌روی خواهد داد

دانش آموزان بلافاصله از سینما خارج شدند و چند لحظه بعد ٤٠ کیلو ماده تی ـ ان ـ تی که در محل سینما گذارده شده بود منفجر شدو سینما را بکلی منهدم‌کرد. در این حادثه که بزرگترین انفجار سالهای اخیر بود به‌دانش‌آموزان آسیبی نرسید اما چند نفر کشته شدند .

کشتار خانوادگی

تکزاس ـ امروز مادری با طپانچه پنج تیرشوهرش، ۳ دختر و یک پسر خود را کشت و سپس خودکشی کرد . کودکان بین ۳تا ۱۲ ساله بودند. هنوز علت این حادثه روشن نیست .

خداحافظی اوتانت

سازمان ملل متحد ـ اوتانت دبیر کل سابق سازمان ملل متحد دیشب دفتر کار خود را در طبقه سی وهشتم‌آسمان خراش سازمان ملل متحد ترک گفت و پس از ده سال دبیر کلی مقام خود را به دبیر کل جدید سازمان واگذار کرد.

اوتانت قبلاز ترک پست دبیرکلی خود ضیافت شامی بافتخار همکاران خود ترتیب داده بود .

طوفان در ستاره سرخ

مسکو ـ خبرگزاری تاس گزارش داد دوسفینه خودکار شوروی‌مارس۲ مارس۳ که‌درفاصله ۱۸۳ میلیون کیلومتری زمین به تحقیقات علمی درباره کره مریخ ادامه میدهند براثر طوفان شدیدی که در «ستاره سرخ» درگرفته در انجام‌وظیفه خود با اشکالاتی روبرو شده‌اند .

طوفان شدید گردو خاك که سراسر مریخ رافرا گرفته عکس برداری ازاین کره اسرارآمیز راامکان‌ناپذیر کرده‌است بااینحال تاکنون سفینه های‌خودکار شوروی اطلاعات مهمی در باره کره مریخ‌بزمین مخابره کرده‌اند .

مالت تاریخ خروج سربازان انگلیسی را ۲۱ هفته تمدید کرد

لاوالت- «دوم‌مین‌توف» نخست وزیر مالت پس‌از یک سفر «برق‌آسا» به تریپولی و مذاکره با سرهنگ قذافی به لاوالت بازگشت

وی در مدت توقف کوتاه‌خود در پایتخت لیبی با قذافی درباره آخرین تحولات اوضاع گفتگو و تبادل نظر کرد .

در اعلامیه‌ای که پس‌ازپایان این مذاکرات در تریپولی انتشار یافت گفته شده است که قذافی پشتیبانی کامل خود را از مالت در راه بدست آوردن آزادی کامل اعلام داشته است .

از طرف دیگر مهلتی که «مین‌توف» در اولتیماتوم خود برای تخلیه پایگاه های مالت از نیروهای انگلیسی تعیین‌کرده بود نیمه شب دیشب پایان یافت ولی تا این ساعت هیچگونه‌نقل و انتقال نظامی در مالت روی نداده است .

طبق اظهار ناظران سیاسی درصورتی که سربازان انگلیسی در تخلیه جزیره درنگ کنند دولت مالت زندگی را برای آنها در پایگاه های انگلیس تحمل - ناپذیر خواهد کرد .

گفته میشودکه‌دولت انگلیس تصمیم گرفته است نیرو های خود را از مالت‌به جزیره‌مپرس منتقل کندولی هنوز تاریخ‌قطعی پایگاه های انگلیس از مالت تعیین نشده است .

وزیر دفاع انگلیس بدولت مالت اطلاع‌دادکه انگلیس‌حاضر است باردیگر با مالت وارد مذاکره شود .

وی در عین حال اعلام کرد که تخلیه مالت سه ماه طول خواهد کشید ..

«مین‌توف» پیشنهاد مذکور را رد کرد ولی موافقت کردکه سربازان انگلیسی برای تخلیه مالت‌دو هفته فرصت داشته باشند

سوءقصد

یک سخنگوی دولتی مالت امروز گزارش های مطبوعات غربی را مبنی براینکه در چند روز گذشته چندین سوء قصد علیه جان «دم‌مینتوف» نخست وزیر مالت به‌عمل‌آمده ، تکذیب کرد .

گزارش هائی که در روزنامه های لندن چاپ شده حاکی از این بود که‌دریکی از سوء قصد ها ، بمبی در دفتر کار نخست وزیر مالت کار گذارده شده و در موردسوء قصددومی ضارب ناشناسی چند تیر بسوی وی شلیک‌کرده است. سخنگو گفت این گزارش ها صحیح نیست و سوء قصدی علیه جان نخست وزیر مالت بعمل نیامده است .

سخنگو گزارش دیگر یک روزنامه محلی‌رانیز تکذیب‌کرد. در این گزارش تصریح شده که در سفر جاری «مین‌توف» به لیبی ، نیز می خواسته‌اندا و را به قتل برسانند ، لیکن وی از این حادثه نیز جان سالم بدر برده است .

مراسم سال نو در نقاط مختلف جهان

دربرلن امروز به مناسبت‌آغاز سال نو چهار میلیون پیراشکی شیرین «مربائی» خورده شد و این یك رسم چندین ساله است دراسپانیا امروز مردم با انگوراز هم پذیرائی می کردند .

درایتالیا تحویل سال‌باآتشبازی آغاز شد . از تاریخی که «مارکوپولو» از چین باروت به اروپا آورد این رسم در ایتالیا برقرار است در هلند دیشب هزاران تفنك و طپانچه شلیك شد . این رسم از آن زمان که هلند«پی‌با» نام‌داشت‌رایج است که هنگام حلول سال مردم تیر هوائی شلیك کنند .

دیشب درفرانسه بیش ازهزار شب سراب قرمز نوشیده شد و پلیس صدهامست‌ر آازروی برف به بیمارستان منتقل کرددر لندن،دختران و پسران جوان پس‌از اینکه ساعت «بیك‌بن» تحویل سال را نشان داد در میدان ترافالگا برقص‌درآمدند . درآنموقع ریزش‌باران خفیفی ادامه داشت درارروپای شرقی مردم طبق یك عادت کهن سال نورا با نوشیدن ودکا و خوردن کباب ودادن هدیه‌آغاز کردند .

دربوئنس آیرس اکثر مردم تخم‌مرغ پخته رنگی به هم‌تعارف کردند و بزرگترین کیك که از ٤هزارتخم‌مرغ تهیه‌شده‌بود میان یك دسته از کودکان توزیع شد

خیابانهای بوئنس‌آیرس طبق یك رسم قدیمی با کاغذ های الوان تزئین شده بود .

امریکا تحویل فانتوم باسرائیل را ازسرمیگیرد

اورشلیم ـ گلدامایر نخست وزیر اسرائیل تائید کرد که ایالات متحده بزودی فانتوم های درخواستی اسرائیل را به این کشور تحویل خواهد داد . بانو مایر در یک مصاحبه تلویزیونی ، خبراز سرگرفته‌شدن تحویل فانتوم هارا اعلام کرد وزارت خاجه آمریکا این خبر را تکذیب نکرده است.

بانو مایر در مصاحبه خود به این مسئله اشاره کرد و گفت‌این امر (تکذیب نکردن وزارت خارجه آمریکا) دال براینست‌که فانتوم ها بزودی به اسرائیل خواهد آمد .

گزارش های رسیده از واشنگتن حاکیست که اسرائیل نیز موافقت کرده است با دریافت فانتوم های درخواستی ، در شرایط خودمبتنی پر آغاز مذاکرات با مصر ، نرمش و تعدیل بیشتری قائل شود .

در واشنگتن مقامات‌رسمی امریکا نیز تائید کردند که ایالات متحده از ماه آینده ، با شرایطی بسیار سهل و ساده ، فانتوم های اف ـ ٤را در اختیار اسرائیل قرار خواهد دادو اسرائیل نیزدر عوض موافقت کرده است که در نظراتو شرایط خود نسبت‌به‌آغاز مذاکرات درباره موافقتنامه موقتی وهمچنین گشوده شدن کانال سوئز ، تعدیل بسیار قابل شود . بنا به‌اطلاع مقامات رسمی آمریکا ، اسرائیل حتی موافقت کرده است قسمتی از نیرو های خود را از سواحل کانال سوئز خارج کند .

مقامات آمریکائی میگویند انورالسادات رئیس جمهوری مصر به نرمش و تعدیل شرایط واردتا بتواند موقع خود را در برابر آن قبیل از رهبران عرب که او را به‌جنگ براسرائیل تشویق‌میکنند،مستحکمتر کند .

اخبار مربوط به امکان از سر گرفته شدن‌تحویل‌فانتوم به‌اسرائیل بوسیله بنگاه سخن پراکنی کلمبیا منتشر شد، کلمبیا گفت تحویل بمب‌افکن های فانتوم ازاول آوریل آینده آغاز خواهد شد .

نیویورک تایمز نشریه معتبر آمریکائی نیز در صفحه اول‌خود و با خطوط درشت از قول‌منابع رسمی آمریکائی تصمیم پرزیدنت نیکسون را مبنی بر تحویل فانتوم های مورد درخواست اسرائیل ، درج کردو نوشته است :پرزیدنت نیکسون درسفر اخیربانو گلدامایر نخست وزیر اسرائیل به آمریکا بوی وعده کرد که فانتوم های درخواستی را در اختیار اسرائیل قرار دهد . نیویورک تایمز اضافه کرده است که مذاکره در باره جزئیات و همچنین وقت قطعی تحویل فانتوم ها در ماه ژانویه انجام خواهد شد .

از جمله منابع آمریکائی که‌امکان از سرگرفته شدن تحویل فانتوم‌به اسرائیل راقبلا پیش‌بینی کردند منابع کنگره آمریکا هستند این منابع پس از ملاقات و مذاکره طولانی بانو گلدامایر با پرزیدنت نیکسون ، گفتند که تصمیم تحویل فانتوم از طرف نیکسون گرفته‌شده و به بانو مایر اطلاع داده شده است لیکن تاریخ فانتوم ها به رویداد ها و حوادث آینده منطقه خاورمیانه از قبیل شروع جنگ و یا افزایش میزان تحویل سلاح های شوروی به مصر بستگی خواهد داشت .

جاسوس مصری به پیروزی اسرائیل کمک کرد

بیروت ـ اطلاعات گرانبهائی که یک جاسوس مصری به « سیا»داده به پیروزی‌اسرائیل در جنگ ژوئن ۱۹۶۷ کمک موثری کرده است . این‌گزارش راروزنامه « اللوا» چاپ بیروت از قول خبرگزاری « نووستی» انتشار داده و اضافه کرده است اطلاعاتی که توسط جاسوس مصری به « سیا » داده شده مستقیما در اختیار سرویس های مخفی تل‌اویو گذاشته شده‌است«اللوا» اضافه می‌کند که جاسوس مصری مصطفی امین است که در آنموقع مدیریت روزنامه‌الاخبار را بعهده داشت و بعدا باتهام جاسوسی به نفع امریکا به پانزده سال محکوم شد و اکنون در زندان بسر میبرد.

ناظران سیاسی خاطر نشان می‌کنند که این مطلب هنگامی از طرف خبرگزاری نووستی مطرح شده که از طرف«سیا » و سازمانهای مخفی اسرائیل فعالیت دامنه داری‌برای‌آزادی امین شروع شده است.عبدالله صلاح وزیر امور خارجه‌اردن که در کنفرانس اخیرکشورهای عرب شرکت کرده بود در یک مصاحبه تلویزیونی گفت بعلت محیط نامساعدی که درروابط کشورهای عربی‌وجود داردفکر تشکیل یک کنفرانس عالی از سران عرب منتفی شده است.

وزیر امور خارجه اردن‌تاکید کرد که مذاکرات اخیر وزیران امور خارجه‌کشور های عربی نسبت به کنفرانسی که درماه گذشته تشکیل شد جنبه قهقرائی داشت از کوشش‌هائی که در حاشیه کنفرانس برای بهبود روابط اعراب بعمل‌آمد نتیجه رضایت بخشی بدست نیامد .

وزیر امور خارجه اردن در پایان گفت :بااینحال در زمینه مسائل نظامی کشور های‌عربی توانستند زمینه را برای یک نوع همکاری آماده کنند بطوری که موجب رضایت همه شرکت کنندگان در کنفرانس باشد .

النهار مینویسد :

درسال گذشته سادات دوبار تصمیم به‌شروع جنگ گرفت

خاورمیانه

سال ۱۹۷۱ سالی که پرزیدنت سادات به‌آن سال تصمیم نام نهاده بود بدون آنکه دروضع‌جبهه های جنگ واوضاع سیاسی جهان عرب تغییری روی‌دهد بپایان‌رسید. اوضاع همچنان در جبهه های جنگ آرام است‌اما درافق سیاسی نور امیدی بچشم نمی‌خورد واین آرامش بیشتر به آرامش قبل از طوفان شباهت دارد.

بسیاری از مطبوعات ومحافل عرب اظهار میدارند که در نیمه دوم ماه ژانویه حوادث شگرفی در منطقه عربی خاورمیانه‌روی خواهد دادو همانطور که پرزیدنت‌سادات گفته است در نخستین ماه سال نو مسیحی تکلیف صلح یا جنگ خاورمیانه تعیین خواهد شد .

روزنامه النهار چاپ‌بیروت‌نوشته است که پرزیدنت انورالسادات‌در سفری که درماه اکتبر گذشته به مسکو انجام دادبا رهبران‌شوروی موافقت کرد که ارتش مصر درماه نوامبر جنگ علیه اسرائیل راآغاز کند پس از آن «روزحمله» به ماه دسامبر موکول شد ودر ماه‌دسامبر جنگ شبه قاره هند و طرفداری شوروی از دهلی نودر نبرد علیه پاکستان بار دیگر تاریخ حمله‌نیرو های مصری را علیه اسرائیل به تعویق انداخت .

«النهار» نوشته است شوروی به مصر وعده داده است آخرین نوع سلاحهای الکترونیکی خود را که در جنگ های تهاجمی از آنها استفاده میشود در اختیار مصر بگذارد ولی بعلت درگیری جنگ بین پاکستان ، هند تحویل این سلاحها امکان پذیر نشد زیرا پل هوائی که فراربود برای این‌منظور بین قاهره و مسکو تشکیل شود بر اثر جنگ شبه قاره بین دهلی‌نوو مسکو بوجود آمد .

النهار اضافه میکند که رهبران مصر اکنون‌توجه خودرا به تقویت جبهه داخلی معطوف داشته‌اند و ظاهرا ملت برای دادن قربانیهای جدید در یک جنگ جدید علیه اسرائیل آمادگی کامل دارد .

اسرائیلی‌ها نیز پیوسته مراقب اوضاع هستند تا مصر با یک یورش ناگهانی‌حمله۱۹٦۷ اسرائیل را تلافی نکند .

ژنرال بارلو در آخرین مصاحبه مطبوعاتی خود بعنوان رئیس‌ستاد ارتش اسرائیل گفت : اگر مصر بخواهد مناطق مسکونی اسرائیل را با هواپیما های «توپولف ۱٦» که با سلاحهای موشکی مجهز هستند بمباران کند دچار اشتباه بزرگی خواهد شد زیرا در این صورت ما باوجود شبکه موشکی مصر چنان عکس‌العمل شدیدی در تلافی این حملات نشان خواهیم داد که رهبران مصری از کرده خود پشیمان شوند «بارلو» گفت : اگر اعراب جنگ جدیدی را علیه اسرائیل آغاز کنند ما میتوانیم‌پرده موشکی را که شورویها در برابر کانال سوئزبوجود آمده‌نابود کرده و ضرباتی بارتش های عرب وارد کنیم که هرگز تصور آن را هم نکرده‌اند .

«بارلو» گفت : که تصور نمی‌کند در صورت بروزجنگ شوروی ها مستقیما وارد نبرد شوند ولی اگر اسرائیلی ها با آنها روبرو شدند در نبرد تردید نخواهندکرد.

ژنرال «دیویدالازار» رئیس جدید ستاد ارتش اسرائیل در نخستین فرمان نظامی خود خطاب به‌نیرو های مسلح گفت: اگر دشمن‌بسوی ما آتش گشاید این ارتش‌اسرائیل است که سرنوشت جنگ راتعیین خواهد کرد .

رئیس ستاد جدید ارتش‌اسرائیل گفت : ما صلح میخواهیم ولی انتخاب صلح یا جنگ در دست‌ما نیست بلکه این تصمیم را بایدمصر بگیرد .

مراسم انتقال پست ریاست‌ستاد ارتش از ژنرال «بارلو» به ژنرال الازار با حضور گلدامایر ،ژنرال موشه‌دایان و گروهی ازافسران ارشد اسرائیل انجام‌گرفت.

ایگال آلون معاون نخست وزیر اسرائیل ضمن نطقی که بمناسبت سال نو مسیحی ایراد کردگفت‌اگر ارتش مصر در سال نو درصدد برآید که از کانال سوئز عبورکند بدون شک هشتاد در صد نیروی خود را از دست خواهد داد . باقیمانده سربازان دشمن باید در حال جنگ عقب‌نشینی کنند .

قذافی تهدید کرد از فدراسیون جماهیر عرب خارج میشود

بیروت ـ یک روزنامه کویتی در شماره امروز خود نوشت معمرالقذافی رهبر لیبی تهدید کرده بود که اگر چهار متهم‌به قتل وصفی‌التل نخست وزیر مقتول اردن، به مجازات مرگ محکوم شوند ،لیبی‌از عضویت فدراسیون جماهیر عرب خارج خواهد شد.

روزنامه کویتی، که گزارش آنرایکروزنامه عراقی نیزنقل کرده است‌نوشته‌است پرزیدنت سادات‌شخصابه قذافی‌اطمینان دادکه به‌چهارفلسطینی متهم به قتل‌وصفی‌التل، آسیبی‌نخواهد رسید و اینکه محاکمه آنها بطور عادلانه‌ودر آزادی کامل صورت خواهد گرفت ، و به نظرات چهار فلسطینی متهم توجه کامل مبذول خواهدشد.

روزنامه کویتی درگزارش خود افزوده است که قذافی سپس شخصاازچهار فلسطینی در زندان قاهره‌دیدن کرد و به آنها اطلاع داد که سادات قول داده‌است‌به‌آنها آسیبی‌نخواهد رسید.

چهار فلسطینی وابسته به سازمان چریکی «سپتامبرسیاه» درهشتم‌نوامبرگذشته وصفی‌التل نخ ست‌وزیراردن‌راروی پله‌های هتل شرایتون قاهره بضرب گلوله بقتل رساندند و اینک درقاهره‌به‌انتظار شروع‌محاکمه بسر میبرند.

بازداشت‌چریکها درسوریه

بیروت ـ روزنامه لوریان لوژور نوشته است که‌مقامات سوریه دراین روز ها عده‌زیادی از فدائیان بویژه افرادمنسوب به الفتح را بازداشت کرده‌اند. بنابر گزارش این روزنامه‌نیرو های مسلح سوریه در خط اتش بس سوریه و اسرائیل عده زیادی از کماندو های فلسطینی را که درداخل‌سرزمین های اشغالی بویژه در ارتفاعات جولان دست به عملیات‌میزدند بازداشت کرده‌اند.

گفته میشود که نیرو های سوریه ستوان نصر فرمانده کماندو های فلسطین رادرمنطقه جولان روانه زندان کرده‌اند.

سفر وزیرخارجه مصر به خلیج‌فارس

قاهره ـ الاهرام چاپ قاهره در شماره امروز خود نوشته است‌که‌محمودریاض وزیرامور خارجه جمهوری عربی مصراز روز سه‌شنبه سفر یک هفته‌ای خود را به خلیج فارس آغاز خواهد کرد . الاهرام اضافه کرده است که بین دولت مصر وپکن نیز تماسهائی در جریان است تا تاریخ سفر ریاض به چین کمونیست‌نیزمعلوم شده و مقدمات سفر فراهم آید.

روزنامه‌مصری مینویسد که سفر ریاض به پکن ممکن است اواخر ژانویه یا اوایل فوریه انجام گیرد.

جنبهای اسرائیلی درپایتخت اردن دیوارصوتی راشکستند

عمان ـ رادیو عمان اعلام داشت که دو دسته از جت های بمب افکن اسرائیلی امروز دیوارصوتی را در نزدیکی عمان شکستند . لیکن بعلت نامساعد بودن وضع هوا و ارتفاع زیاد هواپیما ها آتشبار های ضد هوائی اردن نتوانستند بسوی‌هواپیما های‌مهاجم اسرائیلی تیراندازی کنند .

رادیو عمان اضافه کرد پرواز جت های اسرائیلی برفراز قلمرو هوائی اردن در سلطه واقع در ۲٤ کیلو متری شمالغرب عمان ٤۰ دقیقه بطول انجامید و ساکنین منطقه سلط و دهکده های‌اطراف وحشت زده به پناهگاه پناه‌بردند. لیکن پرواز هواپیما های مافوق صوت وحشتی در پایتخت اردن ایجاد ننمود. مقامات نظامی اردن گفتند از آتش بس اوت ۱۹۷۰ تاکنون ، این برای نخستین بار است که بمب‌افکن های دشمن‌بر فراز قلمرو نضائی اردن پرواز می‌کنند .

رادیو عمان برنامه عادی خودرا قطع کرد تا بیانیه رئیس دولت را درباره پرواز جت های اسرائیلی برفراز اردن ، به‌اطلاع ملت اردن برساند .

شهود عینی در عمان گفتند که صدای فوق‌العاده شدیدی را در فواصل زیاد شنیدند . این شهود تاییدکردندکه‌هواپیما های‌اسرائیلی در ارتفاع بسیار زیادی پروازمی‌کردند فقط گهگاه فاصله خود را کم میکردند وباز اوج میگرفتند.

سوریه همسایه کشور اردن از آتش بس ۱۹۷۰ تاکنون دو بار تجاوز هواپیما های اسرائیلی را در قلمرو فضائی خویش گزارش کرده است . این تجاوز ها بنا به اظهار مقامات سوری در اکتبر گذشته صورت گرفته است .

در جبهه کانال سوئز، مصر و اسرائیل از آتش‌بس تاکنون‌چندین بار یکدیگر را به چند تجاوزهوائی علیه قلمرو های هوایی یکدیگر متهم کرده‌اندـدر سپتامبراسرائیلی ها گفتند که آتشبار های این‌کشور یک بمب افکن مصری راسرنگون کردند . در همان ماه مصریها مدعی شدند که یک قایق گشتی اسرائیل را در نزدیکی خطوط آتش‌بس غرق کرده‌اند. این‌موارد، مهمترین موارد برخورد بین طرفین متخاصم خاورمیانه بوده است.

بزرگترین مانور جنگی ارتش مصر

قاهره ـ ارتش مصر امروز به مانور یک هفته‌ای کلیه واحدهای ارتش پایان داد.در این مانورها نیرو های زمینی، هوائی و دریائی،واحدهای‌چتر باز ونیروهای ضربتی شرکت جستند و از مهمات و سلاح های واقعی در هدف گیری استفاده کردند .

منابع نظامی در قاهره گفتند مانور یک هفته‌ای بزرگترین مانور نیروهای مصر بشمار میرودکه‌بدنبال ملاقاتهای‌موفقیت آمیز یکماهه پرزیدنت سادات با رهبران نظامی و حزبی انجام گرفت پرزیدنت سادات‌در پایان این‌ملاقاتهاکه‌بمنظورتعیین خط مشی سال آینده مصر صورت‌گرفت اعلام کرد که‌مصر پس از شکست تلاشهای صلح خود را برای یک جنگ‌بزرگ با اسرائیل‌آماده‌می‌کندپرزیدنت سادات باوجود این اظهارات باب مذاکرات را برای یافتن یک راه حل صلح آمیز برای بحران خاورمیانه همچنان مفتوح گذارده .

ژنرال محمد احمد صادق وزیر جنگ مصر، در پارەمانور یک هفته‌ای مصر ، گفت که عملیات تعرضی مانورها با موفقیت انجام گرفت و نشان داد که ارتش مصر از قابلیت عالی رزمی برخوردار بوده و کارآئی لازم را در آزاد کردن قلمروهای‌اشغالی‌ازاشغال اسرائیل دارد .

بنیاد فرهنگ ایران
انس التائبین
به تصحیح دکتر علی فاضل ۴۰۰ ریال
محل فروش ـ وصال شیرازی شماره ۱۰۲

دکتر تورجی متخصص کودکان
از مسافرت تحقیقاتی مراجعت‌ودوباره در کلینیك امروز واقع در جاده قدیم شمیران شروع بکار نموده‌اند

فروش فوق‌العاده
فروشگاه گراندوشس
زیر پیراهن و شلوار کرکی مردانه
را بمدت کوتاهی باناز لترین قیمت در دسترس مشتریان عزیز خود قرار میدهد تافرصت‌باقیست از این موقعیت استفاده نمائید
نشانی ـ میدان‌مخبرالدوله ـ تلفن ۳۱۹۳۲۷

مؤسسه انتشارات امیرکبیر
نگاهی برتیره روزیهای زندگی ستمدیدگان مکزیك
اربابها
نوشتهٔ : ماریانو آزوئلا (نویسندهٔ مکزیکی)
ترجمهٔ : سروش حبیبی
داستانی از تلخیها وسیاهیهای زندگی قربانیان اربابها

برف و سرما صدها مسافر را سرگردان کرده است

صدها نفر از علاقمندان بورزش‌اسکی و کسانیکه‌بمنظور گذراندن تعطیلات دو روزه به پیست اسکی آبعلی رفته بودند بعلت نزول برف شدیدو انسداد راه در بین رودهن ـ پیست‌فادر به بازگشت نشدند و ۲۴ ساعت متوالی در اطراف پیست و هتل آبعلی سرگردان شدند .

پریشب بعالت کثرت جمعیت وعدم‌گنجایش‌هتل آبعلی ـ دهها نفر از مسافران بطور ایستاده شب را در اطاقها و سالنهای هتل بصبح رساندند و مسئولین مربوطه در تمام‌مدت‌سرگرم پاک کردن برف جاده بودند ...

ساعت ۸ بعد از ظهر روز ۵شنبه گذشته ماموربن پلیس راه ژاندارمری اعلام داشتند راه آبعلی به رودهن باز شده و کسانیکه مایل هستند میتوانند بطرف تهران حرکت نمایند . بدنبال این جریان مسافرانی‌که از عصر روز ۵ شنبه منتظر بازشدن راه‌بودند با اتومبیلهای خود بطرف تهران حرکت‌کردند ولی هنوز مسافت زیادی را نپیموده بودند که گرفتار برف و کولاک شدید شدند و حرکت اتومبیلهای آنان در این جاده با اشکال مواجه شد .

سرنشینان اتومبیلهای‌مذکور که جز توسل به ماموران راهداری چارەئی نداشتند در انتظار اقدامات آنان بودند و ماموربن نیز باتلاش زیاد موفق به پاک کردن جاده از برف شده وبه‌اتومبیلهاراه میدادند .

سرانجام رانندگان اتومبیل هائی‌که ساعت ۸ بعد از ظهر پیست را ترک کرده بودند فاصله ده کیلومتر را در سه ساعت طی کردند و ساعت‌یازده بعد از ظهر به رودهن رسیدند.

سقوط بهمن

خبرنگار اطلاعات در آبعلی ساعت ۶ بعدازظهر دیروزاطلاع داد: براثر سقوط بهمن‌عظیمی در گردنه آبعلی سه دستگاه اتومبیل سواری ویک کامیون نفتکش در زیر خروارها برف مدفون شدند و ماموربن پلیس راه ژاندارمری و راهداری پس ازچندین ساعت تلاش‌رانندگان و سرنشینان این اتومبیلها رااز زیربرفهانجات‌داده وبه‌پناهگاهها بردند .

در طول مدتی که جاده آبعلی‌ـ رودهن‌مسدودبود بیش‌ازدویست و پنجاه دستگاه وسیله‌نقلیه نیز دربین راه منظریه و پلور از حرکت باز ماندند و سرنشینان آنها وسیله ماموربن مربوطه به پناهگاهها و گالریهای نزدیک انتقال یافتند .

این قسمت از جاده هرازنیز روز گذشته بعلت نزول برف و کودک شدید مسدود گردید و رفت وآمد وسائط نقلیه دراین منطقه متوقف شد .

بازشد

خبرنگار اطلاعات در آمل ساعت ۶ بعد از ظهردیروزتلفنی اطلاع داد: بدنبال انسدادجاده هزار در بین منظریه ـ پلدختر ماموربن راهداری‌دست بتلاشی دامنه‌دار زدند وسرانجام‌ساعت سه بعد از ظهر دیروز موفق به باز کردن جاده شدند. خبرنگار اطلاعات افزود : سرنشینان بیش از دویست وپنجاه دستگاه وسیله‌نقلیه‌ایکه‌بعلت انسداد راه سرگردان شده بودند از بعداز ظهرروز ۵شنبه در داخل‌گاری های ساخته شده دربین راه استان داده شدند و غذا و آذوقه‌موردنیاز آنان‌راازمهومخانه هائیکه درآن نزدیکی قرار دارد تامین می‌شد ...

خبرنگار اطلاعات در آمل افزود: بعد ازظهر دیروزبدنبال بازشدن‌جاده هراز سیل‌اتومبیل ازاطراف منظریه به‌آمل‌سرازیر شد ولی بعلت یخبندان شدید حرکت اتومبیلهادرآیناه بکندی صورت میگرفت .

خواب سرپائی

یکی ازمسافرانی که شب جمعه را در هتل ابعلی‌گذرانده بود طی گفتگوی کوتاهی بخبرنگار اطلاعات در رودهن گفت : بعلت کمبود جا و کثرت مسافر دیشبرا تا صبح درهتل سرپا ایستاده بودم و حتی در بعضی از ساعات بعلت خستگی مفرط و بیحالی شدید بطور نشسته خوابیدم . این شخص افزود : من بخوبی میدیدم که عده‌ای از مسافران سرگردان پس از اینکه قدم درداخل‌سالن هتل میگذاشتند ازحال میرفتند و این براثر سرمای شدیدی بود که در آبعلی حکمفرما بود.

جشن ژانویه در گاجره

دیروز درحالیکه علاقمندان بورزش‌اسکی در آبعلی سرگرم مبارزه با برف و کولاک شدید بودند و عده‌ای از مسافران نیز بعلت انسداد راه بین رودهن ـ آبعلی پشت برفها مانده بودند در گاجره غوغائی برپا بود و مسافران این منطقه با استفاده از هوای خوب وآفتابی وپیست آماده‌روز خوشی‌را گذراندند !

مسافران «گاجره» از بعد از ظهر روزچهارشنبه دسته‌ـ دسته بطرف پیست حرکت کردند وشب ۵شنبه در هتل «گاجره» جای خالی پیدا نمی شد !

روز ۵شنبه وضع هوای این منطقه ابری و بعد برفی شد ولی دیروز هوا بسیار مطبوع بود و علاقمندان بورزش اسکی برروی پیست پربرف‌دلی ازعزادرآوردند!

جالب اینکه‌شب گذشته‌عده‌ای از مسافرین گاجره راضی به بازگشت نشدند و آنان‌هموطنان «مسیحی» بودند که شب ژانویه خود را در هتل گاجره و یا در میان انبوه برفی که این منطقه را پوشانده است گذراندند !

در شمشک

در شمشک نیز ظرف پریروز ودیروز عده کثیری بورزش‌اسکی پرداختند .

کندوان

چالوس ـ ریزش باران‌شدیدی که از بعداز ظهر روزچهارشنبه در چالوس و اطراف شروع‌شد تا اینساعت (۵ بعدازظهر جمعه) همچنان ادامه دارد ودرنتیجه‌ی کندوان نیز بطور متناوب برف می‌بارد .

از بعداز ظهر روز ۵ شنبه گذشته بدنبال انسداد جاده‌هراز کلیه وسائط نقلیه سنگین باری ومسافری از طریق خط کندوان بطرف شمال بحرکت درآمدند و در اینراه نیز بعلت ریزش برف سنگین و یخبندان شدید جاده رفت وآمد وسائط نقلیه بااشکال صورت میگرفت .

دیروز بدستور مقامات پلیس راه ژاندارمری چالوس از حرکت ماشینهای‌سواری،شخصی در جاده کندوان جلوگیری بعمل آمد و برانندگان این اتومبیلها تذکر داده شد از طریق خط رشت آنهم با داشتن تجهیزات و لوازم کافی بطرف مقاصدخود حرکت نمایند .

مرکبات چیده شد

خبرنگار اطلاعات در چالوس افزود: بعلت نزول برف سنگین و افزایش میزان برودت هوا دیروز عده کثیری از باغداران، مرکبات خود را چیدند و بهمین جهت قیمت پرتقال نیز درچالوس کاهش یافته است .

گزارش رسیده حاکیست : هم‌اکنون ساعت ۵ بعدازظهرنزول برف درجاده کندوان ادامه دارد و ماموران مربوطه برای‌جلوگیری از انسداد راه مرتبا درتلاشند..

در قوچان

از بعدازظهر دیروز ریزش‌برف در قوچان و شهرهای اطراف آغاز شدواین نقاط راسفیدپوش کرد .

خبرنگار اطلاعات در قوچان گزارش داد: راههای باجگیران به قوچان مسدود می باشد و سرمای شدیدی در این ناحیه حکمفرماست !

طوفان شدیددر بندرعباس

روز گذشته بدنبال ریزش‌باران در بندر عباس وزش طوفان شدیدی نیز در این شهر شروع شد طوفان که از ساعت ٤ بعداز ظهر دیروز آغاز شده بود تا ساعت٤صبح امروز ادامه‌داشت.

خبرنگار اطلاعات در بندرعباس گزارش داد: بدنبال این طوفان، یکجبهه هوای سرد بمبندرعباس سرازیر شد ومردم این شهر را غافلگیر کرد !

مردم بندر عباس از امروزپالتو های خود را دوباره بتن کردند و عده‌ای از معمرین اظهار می دارند تابحال چنین وضعی‌رادر بندرعباس ندیده‌اند !

بدنبال سرمای ناگهانی و بی سابقه هوا ، آنفلوآنزا بطور سرسام‌آوری بین‌مردم بندرعباس شایع شده و بسیاری از اهالی این شهر به آنفلوآنزا گرفتار شده‌اند .

توریست هادر راه ماندند!

از ساعت ده بعدازظهر دیروز بدنبال ریزش رگبار شدید،ریزش برف نیز در تمام شهرستانهای خراسان آآغاز شد.

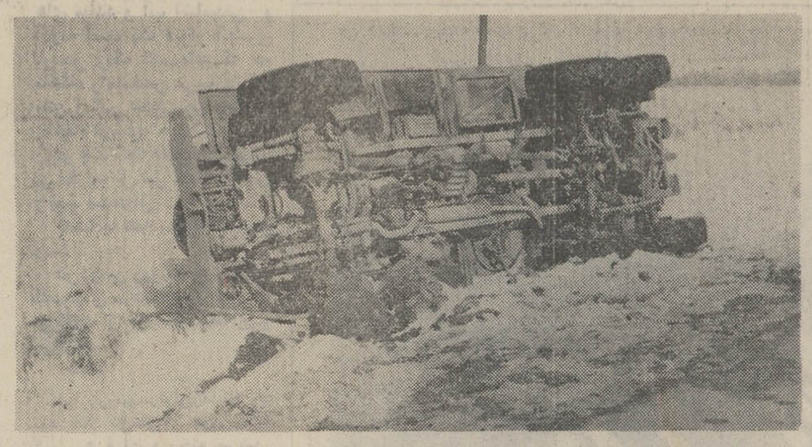

خرسهای گرسنه‌به این کامیون حمله‌کردندوکامیون‌براثردستپاچگی راننده ازجاده‌منحرف‌وواژگون شد

براثر ریزش برف اکثر جاده های اطراف مشهد وشهرستانهای شمالی‌وجنوبی‌بکلی‌مسدودگردیده است .

در تابیداد ارتفاع برف‌بیک متر رسید و صدها نفراز مسافران پاکستانی و افغانی و عده‌ای توریست که میخواستند ازطریق «تایباد» وارد ایران شوند بعلت ریزش برف‌وبسته شدن راه‌تایباد مشهد مجبور به توقف گردیدند.

ارتفاع برف در شهرستانهای مشهد، قوچان، شبروان، تربت حیدریه،کاشمر، نیشابور،سبزوار، فردوس، گناباد به‌نیم‌متر رسید.

گردنه ها مسدود است

اکثر گردنه‌های خراسان در اثر ریزش برف مسدود گردیده است‌وعبورومرور درسایرگردنه‌ها بکندی انجام میشود .

تعطیل مدارس مشهد

بعلت ریزش برف سنگین در مشهد مدارس این‌شهر نیمه‌تعطیل شده است نشست‌وپرواز هواپیما در فرودگاه مشهد بعلت مسدود بودن باند تا اطلاع ثانوی عملی نخواهد بود .

در مناطق سیل زده باران بارید

از بعداز ظهر دیروز ریزش رگبار در طبس و مناطق سیلزده خراسان آغاز شد .

خبرنگار اطلاعات در طبس گزارش داد: در این شهر ونقاط اطراف ۱۲ میلی‌متر باران باریده است .

مشهد خلوت شد

خبرنگار اطلاعات در مشهد گزارش داد: اکثر مسافرین شهرستانها که به مناسبت میلاد حضرت امام رضا «ع» به مشهد آمده بودند بدنبال ریزش برف سنگین با عجله بوسیله قطار به شهرستانهای خود برگشتند.

در رشت

در ۲۴ ساعت گذشته دررشت ۵۵میلی‌متر باران بارید .

راههای شمالی و گیلان به استثنای راه فرعی پره‌سرو‌عمارلو در منطقه کوهستانی رودبار که بعلت ریزش برف مسدود است، بقیه‌باز می باشد .

ارتفاع برف‌در ماسوله و نقاط کوهستانی اسالم‌و هشتپر به ۹۰ سانتی‌متر رسید .

سه روز متوالی است در بندر پهلوی‌و نقاط اطراف برف‌وباران میبارد بهمین سبب ریزش‌باران وبرف سه روزه صیدماهی را متوقف کرده‌است واز صیادان بندر پهلوی کسی قادر نیست زیر برف وباران به صیدماهی بپردازد .

حمله خرسها

خبرنگار اطلاعات در شاه‌آباد غرب گزارش داد : کامیون۴۸۸۹۲ برانندگی‌محمد الیاس که بکندی در گردنه (چهارزبر) شاه آباد در حرکت بودبراثر حمله ناگهانی خرسها، ازجاده منحرف شد و لحظه‌ای بعد واژگون گردید ، علیرغم خسارت زیادی که به کامیون مزبور وارد آمد ، آسیبی به سرنشینان ورانندە کامیون نرسید .

جاده های لغزنده

در عرب کشور ، بخصوص در مناطقی نظیر شاه‌آباد ، سنندج وکرمانشاه سرما و یخبندان شدیدی حکمفرماست و در این میان بعلت لغزندگی جاده هاهر روز حوادث مختلفی بوقوع می ـ پیوندد .

دیروز طی ۳ حادثه رانندگی که در جاده های شاه آباد غرب اتفاق افتاد دو وسیله نقلیه سنگین واژگون شدندوخساراتی به آن‌ها وارد آمد .

اولین‌تصادف‌درجاده«عین‌الکش» روی داد و طی آن تریلی شماره ۱۶۴۲۵ برانندگی آدی‌هدو یوسف‌خانی واژگون شد .

این تریلی از وسط بدونیم گردید ورانندە وکمک راننده آن مجروح شدند .

درماهیدشت نیزاتومبیلهای شماره ٤٤٨٢٥و ۳۵٤۵٦ با هم تصادف کردند و اعضای یک خانواده که سرنشینان‌اتومبیل شماره ۳۵٤۵٦ بودند آسیب دیدند .

درجاده چهاربزشاه‌آباد غرب نیز سومین وسیله نقلیه بشماره ٤۸۷۹۲ دچار حادثه‌شدوواژگون گردید .

برای دومین بار پس از چهل سال ، برف دشت مغان را سفید پوش کرد و در این دشت وسیع برف سنگینی بزمین نشست .

دیروز و پریروز بدنبال ریزش برف سنگین در دشت مغان میزان برودت هوا در این منطقه به ۹ تا ده درجه زیر صفر رسید وبهمین جهت علوفه های‌دشت مغان درزیر قشر ضخیمی از برف و یخ فرو رفت !

خبرنگار اطلاعات در تبریز گزارش داد : بدنبال افزایش برودت هوا در دشت مغان‌ازطرف اداره کل کشاورزی آذربایجان شرقی مقداری علوفه خشک در اختیار عشایر مغان قرار دادەشد و از طرفی نیز مقدار ۵ هزار تن جوبه دامداران این منطقه تحویل گردید .

خبرنگار اطلاعات افزود : در حال حاضربرای جلوگیری ازخطر گرسنگی دو میلیون‌راس گوسفندان منطقه ییلاقی دشت مغان فعالیت شدیدی آغاز شده است ..

برف در شمیران

ریزش برف درشمیران ازساعت ۵ بامدادامروزشروع شدەوهمچنان ادامه دارد .

حرکت اتومبیل ها در خیابان شمیران با زنجیر چرخ و بکندی صورت میگیرد .

شهرداری شمیران برای جلوگیری از وقوع حوادث رانندگی، جاده های شمیران را شن ریزی کرده است .

صبح امروز در شمیران بعلت لغزنده بودن سطح خیابان ها ، چند اتومبیل باهم تصادفکردند . در این حوادث ، کسی آسیب‌ندید ولی به اتومبیل ها خسارت وارد آمد .

مازندران آفتابی است

با اینکه در تهران و اکثر شهرستان های کشور برف‌وباران میبارد و جاده های آذربایجان و غرب کشور در زیر پوششی از برف قرار گرفته ، هوای‌شهرستان های مازندران صاف و آفتابی است .

گزارش خبرنگاران‌ما درچالوس وآمل و گرگان حاکی است:آسمان این سه شهر کاملا صاف و آفتابی است و حتی لکه ابری در آسمان این سه شهر دیده نمیشود !

شهرری ـ ۵ساعت است در شهرری و حومه برف میبارد . حرکت اتومبیل ها بعلت لغزندگی خیابان ها ، به کندی صورت‌می گیرد . صبح امروز دانش آموزان شهرری بعلت ریزش برف وسردی هوا .. با تاخیر زیاد در سر کلاس های درس حاضر شدند .

تلویزیون
جام جهان نما
مجهز به ماسک مخصوص
که چشم‌ها را خسته نمیکند

لغزندگی جاده درغرب‌کشور باعث تصادفات متعدد میشود ،این تریلی در راه « عین‌الکش» واژگون شد و راننده و کمک راننده آن بسختی مجروح‌شدند.

آئین‌نامه‌های جدید مدارس ابتدائی

*** هنگامیکه درجه حرارت به ۱۵رسید‌مدارس باید‌بخاری ها را بکار اندازند**

*** وقتی بیماری شیوع پیدا کرد با تایید بهداری آموزشگاهها مدارس تعطیل خواهد شد .**

مقررات جدیدی در مورد وضع بهداشتی وایمنی مدارس‌وضع گردید . براساس این‌مقررات که‌درآئین نامه‌مربوط به تحصیلات دوره ۵ ساله ابتدائی منظور گردیده به‌کلیه مدارس کشور اجازه‌داده‌شد که درهنگام شیوع بیماریهای‌واگیر نسبت به تعطیل مدارس اقدام نمایند.

ادارات آموزش‌وپرورش در هنگام شیوع بیماریهای‌واگیر اجازه‌دارند با نظر پزشک معتمد وتائید بهداری آموزشگاه ها (بشرط موجود)نسبت به‌تعطیل دبستان ها اقدام نمایند.

در مقررات جدید گفته شده است هنگامی که درجه حرارت اطاق‌درس از ۱۵درجه‌سانتیگراد کمتر باشد بایدبدون در نظر گرفتن فصل نسبت به گرم کردن اطاقها اقدام لازم بعمل آید.

مقررات بهداشتی و ایمنی

از دانش‌آموزان سال اول دبستان هنگام ثبت نام گواهی تلقیح آبله که‌ازتاریخ‌صدورش چهارماه بیشتر نگذشته باشد دریافت میشود . در اول سال تحصیلی باید از دانش‌آموزان معاینه طبی بعمل آید ونسبت به تزریق‌واکسن های ضروری اقدام‌شودوحداقل یکبار دیگردر خلال سال‌تحصیلی مجدداً معاینه شوند. برای هر دانش‌آموز باید کارت‌بهداشتی‌تنظیم و درپرونده او نگاهداری شود.

نگاهداری مواد خوراکی

اگر موادخوراکی یاآشامیدنی دردبستان نگاهداری میشود همیشه‌باید پوشیده باشد و در معرض آلودگی وگردو خاک وحشرات قرار نگیردو متصدیان توزیع‌مواد خوراکی در دبستان باید ماهی یکبار معاینه شوندو گواهی‌صحت‌مزاج‌دریافت نمایند.

یک خبر از آغاسی

آغاسی خواننده مردم از فردا الی ۵شنبه ۱۵ دیماه کلیه برنامه های خود را تعطیل و فقط استثنائا در

تاتر پارس

برنامه اجرا مینماید

تلفن رزرو ۳۱۸۸۱۱

آگهی دعوت‌مجمع عمومی‌فوق‌العاده نوبت دوم

پیروآگهی نوبت اول به‌اطلاع کلیه‌صاحبان محترم‌سهام شرکت تعاونی تهیه وتوزیع گوشت گوسفندی تهران‌و حومه میرساندچون در تاریخ‌پنجشنبه ۹ دیماه ۱۳۵۰ حدنصاب لازم‌برای تشکیل‌مجمع عمومی فوق‌العاده حاصل نگردید . لذابرای‌نوبت‌دوم مجمع‌عمومی فوق‌العاده در ساعت ۳بعدازظهر روز دوشنبه ۲۷ دیماه ۱۳۵۰ در محل شرکت واقع‌در خیابان امیریه نزدیك چهارراه گمرك‌تشکیل می گردد.

از عموم سهامداران محترم شرکت دعوت میشود شخصا یا نماینده تام‌الاختیار آنها که‌دارای وکالت‌نامه باشند با همراه‌داشتن برگ سهام درروز وساعت معینه در جلسه مجمع‌عمومی حضور بهمرسانند . دستور جلسه: انحلال‌شرکت‌وانتخاب مدیران‌تصویه

هیئت مدیره شرکت‌تعاونی تهیه‌وتوزیع گوشت‌گوسفندی تهران‌وحومه

آ_۷۰۰۹۰

مذاکره برای خرید ۴۰۰ اتوبوس آغاز شد

مذاکرات لازم‌برای‌خرید‌چهارصد اتوبوس دو طبقه با شرکت مسئولان شهرداری شرکت واحد . وبانک مرکزی ، ولیلاند موتور انجام شد ، این اتوبوس‌ها یزودی درتهران تحویل شده و به‌سرویس گذارده خواهد شد .

باورود اتوبوس های جدید ظرفیت مسافربری شرکت‌واحد در بخشی از خطوط دو برابرمیشود وسطح اشغال شده خیابانهابوسیله اتوبوس‌ها و شرکت‌واحد به نصف کاهش می‌یابد .

شرکت‌واحد پس از بهره‌برداری از اتوبوس های نو تعدادی اتوبوس قراضه را از سرویس خارج خواهد کرد . اتوبوسهائیکه قابل تعمیر ونوسازی باشند پس از تعمیرات اساسی ورنگ واصلاح دوباره بخطوط اتوبوسرانی برگردانده خواهند شد .

پیروآگهی قبلی بخش داروئی جمعیت‌شیرو خورشید سرخ‌در موردانتخاب ۱۲نفر کارآموز برای خدمت در قسمت نصب و سرویس‌دستگاه های طبی ورادیولوژی وبهداشتی موسسات‌درمانی از آقایانی که تاپایان روز ۳۰ر۸ر۵۰ درخواست کتبی ارسال داشته‌اند خواهشمنداست‌برای شرکت در مسابقه واخذ کارت ورودی ازساعت ۸صبح‌تا۸عصر‌روزهای۲۵ر۱۰ر۵۰الی۳۰ر۱۰ر۵۰ بدفترقسمت فنی بخش‌داروئی واقع در خیابان شوش میدان‌زاهدی شماره ۲۸۹ مراجعه فرمایند.

آ_۷۰۰۷۰

جشن بزرگ اطلاعات بانوان برای همه

بکارگردانی گوینده محبوب رادیو و تلویزیون :

کمال‌الدین مستجاب الدعوه

باهمکاری هنرمندان برجسته روز :

عارف . منوچهر . گلپا . مهستی . رامش . گیتی . آغاسی . سوسن . داریوش. رویا . تیلا . رامین . ضیاء. پیمانه. آفت . ایرج مهدیان. حسن شجاعی . علی نظری. تاجیك . حسین موفق. مانده. ناهید . برادران تقدسی . رقاصه محبوب و هنرمند «سوزی‌یاشار»وعبدالکریم اصفهانی وباهنرمندی خواننده محبوب میلیونها‌دختروپسرایرانی فریدون فرخزاد

ساعت ۳ ونیم بعداز ظهر ۵ شنبه ۱۶ دی‌ماه ، درسالن محمدرضاشاه پهلوی

برای تهیه کارت ورودی رایگان این‌جشن که بمنظور تقدیم «کاپ ماندانا» به برنده آن برگزار میشود ، از امروزصبح وعصر بادر دست داشتن آخرین شماره اطلاعات بانوان، بدبیرخانه‌انجمن‌دوشیزگان وبانوان (بهارشمالی‌ـشماره ۲۵۶ـ تلفن ۸۲۴۸۳۱) مراجعه‌فرمائید

اطلاعیه

شرکت سهامی پیرلس ایران

سازنده انواع ـ پمپهای توربینی چاه عمیق آبیاری

توربینی باالکترو موتور شناور
ظرفیت از ۵۰ تا ۱۸۰۰گالن در دقیقه

توربینی بامحور عمودی ظرفیت
از ۲۵۰ تا ۲۲۰۰گالن دردقیقه

شرکت سهامی پیرلس ایران
PEERLESS IRAN PUMP
سازنده پمپ‌های توربینی چاه عمیق

بمنظور ارائه خدمات بیشتر جهت مراجعین محترم شرکت سهامی‌پیرلس ایران باطلاع میرساند برای کسب اطلاعات‌بیشتروخرید‌پمپهای‌توربینی محورعمودی‌و پمپهای شناور اقدام بتاسیس‌دفترفروش درتهران‌بآدرس زیرخواهد نمود.تاریخ‌افتتاح بزودی باطلاع عموم خواهد رسید .

آدرس دفتر ـ خیابان سپهبد زاهدی خیابان سپند شماره ۳۲

خبرهای روز

پیام‌های تبریك شاهنشاه و شهبانو

از جانب شاهنشاه آریامهرو علیاحضرت شهبانوی ایران به مناسبت سال نو میلادی پیام های شادباش به عنوان روسای کشور های مسیحی‌و همسران آنها و روسای کشورهائی که سال نو میلادی را جشن می‌گیرند ـ که همه این کشور ها با ایران روابط متقابل و مبادله پیام های تبریک دارند ـ مخابره شده است .

علیحضرتین در این پیام ها سعادت کشور های مذکور و رفاه ملل‌آنهارا آرزو فرموده‌اند.

جلسه فوق‌العاده شیرو خورشید

حسب‌الامر والاحضرت شاهدخت شمس پهلوی ریاست عالیه جمعیت شیرو خورشید سرخ‌ایران‌جلسه فوق‌العاده‌هیئت مدیره جمعیت شیرو خورشید سرخ برای بررسی وضع رانده شدگان از عراق ساعت ٥ بعد ازظهرامروزدرحضور معظم‌لها تشکیل میشود .

تقاضای دانشجویان ایرانی از صلیب سرخ جهانی

دیروز گروهی ازایرانیان و دانشجویان ایرانی مقیم سویس بدفتر صلیب سرخ جهانی در ژنو مراجعه کرده و تقاضای کمك و رسیدگی فوری بوضع ایرانیان رانده شده از عراق راکردند.

رئیس صلیب سرخ جهانی به آنها قول داده است پس از تعطیلات ژانویه هیئتی را بایران روانه کند .

معاون جدید دانشگاه مشهد

بدنبال استعفای آقای دکتر محمود رامیار معاون سابق امور مالی واداری دانشگاه مشهدآقای‌احمد کاظم‌زاده‌باین سمت برگزیده شد

تلگرام شاهنشاه‌به‌رئیس جمهوری کوبا

ازجانب شاهنشاه‌آریامهر بمناسبت‌سالروز جشن انقلاب کوبا تلگرامی بعنوان حضرت اسوالدو درتیکوس رئیس جمهوری کوبا به هاوانا مخابره شد .

شهبانو یك میلیون‌تومان کمك فرمودند

سخنگوی جمعیت شیرو خورشید سرخ ایران بعد از ظهر امروز اعلام داشت که امروز از دفتر مخصوص علیاحضرت فرح پهلوی شهبانوی ایران برای کمك به رانده‌شدگان ایرانی مقیم عراق مبلغ ده میلیون ریال به حساب ۷۷۷۷۷ جمعیت شیرو خورشید سرخ واریز شده است تا بمصرف کمك به رانده شدگان ایرانی‌مقیم عراق برسد.

مجلس ترحیم آیت‌الله کفائی

امروزبه امر شاهنشاه بمناسبت درگذشت آیت‌الله کفائی مجلس‌ترحیمی‌درمسجد شاه‌تهران تشکیل‌شد که‌درآن عده‌زیادی‌شرکت کردند .

در مراسم ترحیم والاحضرت شاهپور عبدالرضا بنمایندگی از طرف شاهنشاه آریامهر، آقایان روسای‌مجلسین‌سناوشورا ووزیر دربار وعده‌ای از وزرا شرکت نمودند . آقای دکتر مهاجرانی واعظ معروف دراین مراسم پیرامون وحدت جامعه وارزش مقام روحانیت سخن گفت :

یك روز حقوق کارمندان فرهنك و هنر

بدنبال استمداد جمعیت شیروخورشید سرخ ، بمنظور کمك به برادران ایرانی رانده شده از عراق ، امروز وزارت فرهنگ و هنر اعلام داشت حقوق یکروز کلیه کارمندان این وزارتخانه بمنظور کمك به معاودین اختصاص یافته استو کارمندان وزارت فرهنگ و هنر با این اقدام انسانی خود در استمداد ملی پیشقدم شده‌اند .

گزارش خبر نگار اعزامی اطلاعات به‌قاهره

یونس علیشیری که ازطرف‌موسسه اطلاعات سه شنبه گذشته جهت تهیه عکسها و خبرهای مربوط به مسابقه فوتبال ایران و کویت برای مجله دنیای ورزش ، به قاهره رفته بود دیشب بتهران بازگشت. بااینکه تیم فوتبال‌ایران به قاهره نرفت، علیشیری آنچه را که در قاهره دیده و شنیده است به شرحی که در زیر آمده است به رشته تحریر درآورد :

هشت ساعت در فرودگاه‌قاهره در انتظار تیم فوتبال ایران بودم فرودگاه وضعی عادی داشت‌تنها مقابل سالن ترانزیت دیواره‌ای کشیده‌اند که اگر فرودگاه مورد حمله هوائی‌قرارگیرد به‌مسافران سالن صدمه‌ای نرسد .

من‌تصور میکردم که بافرودگاهی نیمه نظامی روبرو می‌شوم، زیرا سادات قبلا تهدید کرده بودکه قبل از پایان سال ۱۹۷۱ تکلیف صلح‌و یا جنگ راروشن میکند و طبیعی بود که در آخرین روز های سال باید آمادگی‌غیرنظامی و دفاع ضد هوائی شدیدتر باشد.

در فرودگاه بود که شنیدم مصر برای آخرین‌بار، آنهم برای‌مدتی کوتاه و شاید تا نیمه ژانویه ، منتظر راه حل سیاسی میماند.

در فرودگاه سایر خارجیان نیز تصوری، چون من داشتند. فکر می‌کردند به کشوری قدم گذارده‌اند که آماده جنگ است. چون تیم نیامد پس از ۸ ساعت انتظار به سفارت ایران رفتم در آنجا به من گفتند که تیم نمی‌آید. سفیر و اعضای سفارت وعده هرگونه مساعدت دادند.

پناهگاهها

من از آنجا به خیابانها رفتم درهمه آنها پناهگاههای دفاع‌ضد هوائی ساخته شده بود بردرو دیوار، تابلوهای بزرگی که‌مردم را برای رسیدن به پناهگاهها راهنمائی می‌کرد نصب‌شده بود. همچنین به آنها یاد می‌داد که موقع حمله هوائی و یا خراب شدن ساختمان دست بچه‌اقدامی بزنند .

پیدا کردن پناهگاهها خیلی آسان بود، مقابل هر پناهگاه که زیرزمینی بسیار وسیع باهواکش های متعدد و آب آشامیدنی و آذوقه است یک دیوار آجری نارنجی رنگ کشیده‌اند که هم پناهگاه رامشخص می‌سازد وهم مانع افتادن قطعات‌بمب به‌داخل پناهگاه می‌شود .

در چند نقطه قاهره مخصوصا در اطراف پل نیل کیسه‌های‌شن و توپ ضدهوائی دیده می‌شد.

پاسبانها همه مسلح به مسلسل بودند .

در دومین روز اقامتم درقاهره کامیونهای متعدد سرباز دیدم که می‌گفتند ازمانور یک هفته‌ای‌باز می‌گردند .

جنك

خواربارومیوه‌فراوان‌ونسبتاارزان بود مثلا نارنگی و موز کیلو گرمی ٥ قران فروخته می‌شد در تماسی که با مردم گرفتم جوانها مشتاق جنگ بودند و می‌گفتنداین بار اسرائیل‌شکست خواهدخورد البته آنها‌اسرائیل را « صهیونیستها »می‌گویندآنها می‌گفتند که وزارت داخله مصر مردم را برای دفاع غیر نظامی آماده ساخته و تمرینات لازم به عمل آمده است‌وهمین مردم آرام با صدای آژیرظرف مدتی کمتر از ۳ دقیقه در پناهگاهها قرار می‌گیرند .

چراغهای‌همه اتومبیلهای‌قاهره به رنگ آبی درآمده است و موقع شب از آسمان دیده نمی‌شوند .

قرار بودانورسادات نطق‌مهمی در مجلس ملی مصر ایراد کند ، ولی این نطق معلوم نشد که چرا پخش نشد.

تقریبا همه آنهائی که روزنامه خوان بودند عقیده داشتند که جنگ هند و پاکستان باعث شد که عبور از ترعه سوئزبه تعویق افتد

مصریان به ارتش ۸۰۰ هزار نفری‌خود اطمینان عجیبی‌دارند و می‌گویند سلاحهای جدیدی دریافت داشته است

آنها معتقدند که دیگر هواپیما های اسرائیلی‌نخواهند توانست خود را به اعماق خاک مصر برسانند، زیرا جنگلی ازموشك های ضد هوائی در اطراف‌مصر مخصوصا در کرانه دریای مدیترانه و خلیج سوئز و ترعه سوئز بوجود آمده است .

در قاهره بودم که برای‌اولین بار شنیدم شوروی بمب افکن سنگین توپولف ۱٦ که مجهز به موشك هوا به زمین است به مصرداده است و اگر جنگ شروع شود می‌خواهند از این هواپیماها برای حمله به‌مواضع غیر نظامی‌اسرائیل استفاده‌کند، ولی این مطلب را هنوز مقامات مصری تائید نکرده‌اند

مانور

روزنامه‌های قاهره همچنان در باره مانور عظیم نیروهای این کشور مطلب می‌نوشتند و مردم هنگام انتشار جراید برای‌خرید هجوم می‌بردند .

تقریباهمه ، رادیو جیبی‌دارند تا از اخبار غافل نمانند .

یکی ازتحصیلکرده‌های‌مصری می‌گفت علت شکست های سابق این بود که میان اعراب تفرقه وجود داشت ، ولی اینک در مورد مبارزه با اسرائیل میان آنها اتفاق نظر وجود دارد .

مردم مصر به اخبار مربوط‌به تحولات نظامی بیشتر از اخبار مربوط به تشکیل جلسه کابینه فدراسیون ماموریت یارینگ توجه داشتند .

از چند نفر از آنها در مورد وقایع هند و پاکستان سئوال کردم بی تفاوت بودند آخرین مطلبی که می‌خواهم بگویم‌این است که عکسبرداری از همه نقاط قاهره آزاد نیست و من تنها از داخل اتومبیل چند عکس تهیه کردم .

منظره‌ای از اردوگاه بزرگ شیر و خورشید جهت ایرانیان رانده شده از عراق در نزدیکی مرز

صدام حسین : ما از اخراج ایرانیان از کشور خود راضی و خرسند هستیم !

بغداد ـ خبرگزاری فرانسه ـ معاون شورای‌فرماندهی انقلاب ومعاون دبیرکل‌حزب بعث‌اظهار داشت که دولت عراق ایرانیان و بیگانگان دیگر را که بطور غیرقانونی واردعراق‌شده بودند از این‌کشور اخراج‌کرده است.

معاون دبیرکل حزب بعث در توضیحات خودگفت: بیگانگانی که از کشور اخراج شده‌اند از قوانین ملی‌وبین‌المللی سرپیچی کرده بودند و ما از اخراج آنها از مرز های خود کاملا راضی و خرسند هستیم . وی افزودکه این اقدامات آنطور که بعضی ها ادعامی‌کنند جنبه بی‌عدالتی ویا تبعیض نژادی نداشته‌است.

صدام‌حسین ضمن بحث از مسئله اشغال سه جزیره خلیج توسط نیرو های ایران گفت :

«با وجود اختلاف نظری که بین کشور های عربی وجود دارد عراق آنچه راکه درحدود امکاناتش بودانجام داده‌است.» با اینحال عراق حاضر است سیاست خود را نسبت بایران، انگلیس ، امریکا و آلمان غربی عوض کند ، بشرط آنکه‌آنها از سیاست غیر عادلانه خود نسبت به مسائلی که باسرنوشت ملت‌عرب‌بستگی دارد‌تغییردهند. بهمین جهت است‌که ما روابط خود را با تهران قطع کرده‌ایم و با ملت های دیگر که ازچنین سیاستی‌پیروی‌کنند نیز‌بهمانگونه رفتار خواهیم کرد .

۳ناشناس جواهرات همسر آغاسی را سرقت کردند

عصر دیروز چند ناشناس همسر آغاسی را در راهروی یك آرایشگاه واقع‌درخیابان فرح‌آباد ژاله کتك زدند و جواهرات‌اورا سرقت کردند

جریان واقعه از این‌قرار است : دیروز هنگامی که شهلا، همسر آغاسی به یك آرایشگاه‌درخیابان فرح‌آباد ژاله میرفت ۳ نفر ناشناس درراهروی‌آرایشگاه جلوی‌او اورا گرفتند و گفتند :تو همسر آغاسی هستی ؟ شهلا گفت: بله .

دراین موقع این ۳ نفر برسر شهلا ریختند ودر حالی که اورا کتك میزدند گلوبند ودستبند اورا باز کردند و متواری شدند .

شهلا جریان را تلفنی به آغاسی که در یك کاباره برنامه اجرامی کرد اطلاع‌داد وآغاسی‌از همانجا ماموران کلانتری تهران نوراددرجریان گذاشت .

ماموران اینك‌در صدد شناختن و دستگیری سارقین جواهرات شهلا آغاسی‌هستند.

انعکاس اخراج ایرانیان در دنیا

بقیه از صفحه اول

و باران و سرما رها می‌کنند .

آسوشیتدپرش در گزارش بعدی خود از تهران مینویسد هزاران تن زنان و مردان و کودکان‌ایرانی که از عراق‌رانده شده‌اند در هوائی یخبندان و بارانی بسوی مرز ایران‌سرازیر میشوند تا بوسیله مقامات‌ایرانی پناه داده شوند .

آیت‌الله شاهرودی یکی از علمای اعلام ایران‌که جزورانده شدگان است ضمن اظهارانی درشهر مرزی خسروشیرین‌گفت عراق به ۲۵۰هزار ایرانی‌دیگر دستور داده است در عرض۲٤ ساعت از خاك عراق خارج شوند و مقامات عراقی زنان و کودکان ومردان ایرانی‌را مورد شکنجه قرار داده و سپس آنها را از خاك عراق رانده‌اند .

خبرگزاری فرانسه نیز از تهران اخراج جمعی ایرانیان و اظهارات مقامات ایرانی را درباره جزئیات حادثه گزارش داده و ازقول منابع ایرانی نوشته است اقدام عراق در راندن ایرانیان مقیم عراق بخصوص دراین فصل نامساعد سرما وبخبندان موجی‌از خشم و ناراحتی در میان مردم ایران برانگیخته و روزنامه های‌ایران بشدت به عراق حمله میکنند .

ایرانیان رانده شده درشرایط بسیار رقت‌بار بخاك ایران تبعید میشوند و اموال ودارائی آنان پیش از تبعید به ایران ضبط میگردد .

یونایتدپرس خبرگزاری آمریکائی نیز اخراج جمعی از ایرانیان مقیم عراق را مخابره کرده و مینویسد انتظار میرود در خلال روزهای آینده گروه های بیشتری از ایرانیان از خاك عراق اخراج شوند .

آگهی انتخابات اصناف منتشر شد

امروز آگهی انتخابات‌اصناف تهران از طرف وزارت کشور انتشار یافت . بموجب این آگهی از تاریخ دوازدهم دیماه به مدت ده روز باید بشورای عالی اصناف‌مراجعه وپرسشنامه مخصوص داوطلبان را دریافت وپس از تنظیم‌دفتر انجمن‌نظارت برانتخابات در محل مذکور تسلیم دارند . امروز همچنین اعضای انجمن های نظارت صنوفی که انتخابات آنهاشروع میشود تعیین شد .

ملاقات‌وزیر بهداری‌بحرین

پیش از ظهر امروز آقای‌دکتر فخروزیربهداری ونایب‌رئیس جمعیت هلال احمر بحرین که باتفاق دونفر از اعضای هیات رئیسه این جمعیت به دعوت شیر و خورشید سرخ بایران آمد باآقای مهندس عبدالله ریاضی رئیس مجلس شورای ملی و نیابت ریاست عالیه جمعیت شیر و خورشید سرخ ملاقات کرد،

زن جوانی درپیست رقص زائید !

مقارن ساعت دو وبامداد امروز زن‌جوانی بنام «مینا» ساکن اهواز هنگام رقص در پیست باشگاه راه آهن این شهر دچار درد زایمان شدوباکمك چندتن‌از زنانی که درآن‌محل بودند نوزاد پسری بدنیا آورد !

گزارش رسیده حاکیست: زائونوزاد وی پس از ساعتی به منزل‌مسکونی‌شان انتقال یافتند .

فعلا حال هردوی آنها رضایت‌بخش است .

در نتیجه انفجار دینامیت جوانی کشته‌شد

دیشب یك جوان ۲٥ ساله در نتیجه انفجار دینامیت هائی که با خود حمل می نمود دریکی ازخیابانهای شهر آنکارابشکل فجیعی بقتل رسید شد ت‌انفجار بحدی بود که شیشه آپارتمان های اطراف‌راشکست‌درجستجوئی که‌از جسد مقتول بعمل آمدیك طپانچه و تعدادی فشنك بدست آمد .

دومین‌اعلامیه‌جمعیت شیرو خورشید سرخ ایران

ظهر امروز دومین اعلامیه جمعیت‌شیروخورشید سرخ‌ایران باین شرح انتشار یافت :

اینک خاطر عموم هم میهنان عزیز از جریان غم انگیز و دردناک ایرانیان رانده شده از عراق بخوبی آگاه است .

مامورین حکومت عراق چشم خرد فروبسته و دست ستم فرا گشاده‌و دور از اصول اسلامی و اخلاقی گروه کثیری از مردم بیگناه را که تعداد آنها به بیش از شصت هزار نفر تاکنون‌بالغ شده‌است‌بسوی مرز های ایران گسیل داشته‌اند و در این‌تصمیم خلاف وجدان و دور از منطق حتی‌بساحت مقدس روحانیت نیز تجاوزکرده جان و مال وحیثیت مردم بیگناه را در معرض هتك حرمت و اهانت قرار داده‌اند.

یقین است که این پیش‌آمد تاثر آور که در سراسر جهان با انزجار و نفرت تلقی شده و فی‌الواقع شرافت انسانیت را جریحه‌دار ساخته خاطر هم میهنان عزیز را بیش از همه قرین اندوه و تاثر نموده است.

اینک‌جمعیت شیرو خورشید سرخ ایران برای کمك به این بی‌پناهان بهمت شما هم‌میهنان عزیزمتکی‌است‌که هدایای نقدی خودرا بحساب شماره ۷۷۷۷۷ بانك ملی مرکز و شعب بانك ملی در شهرستانها واریز در روزهای‌سه‌شنبه ـ چهارشنبه ـ پنجشنبه ـ جمعه چهارهم تا هفدهم‌دیماه جاری بانضمام کمك های‌جنسی از حیث پتو و لباس و خواربار بهر ترتیب که امکان دارددرنقاطی‌که ذیلا تعیین‌شده بمعتمدان‌جمعیت شیرو خورشید سرخ و سایر موسسات محترم خیریه تحویل و رسید دریافت فرمایند .

ودرشهرستانها هدایای‌نقدی وجنسی خود را بشعب جمعیت شیروخورشید سرخ در هر شهرستان بسپارند یقین است که‌باروحیه عالی انسانی و ملی که هم میهنان عزیز در اینگونه مواردبنحو بارزی از خودنشان داده‌اند در این مورد نیز از بذل هرگونه مساعدت واعانت ممکن دریغ نخواهند ورزید.

۱ـجمعیت محترم خیریه‌فرح پهلوی ـ خیابان باستور

۲ـسازمان‌شاهنشاهی‌خدمات اجتماعی ـخیابان قوام‌السلطنه

۳ـ انجمن ملی حمایت کودکان ـ چهار راه پهلوی اول کوچه نکوئی (مهدکودك‌یاسمن)

٤ـ بنگاه حمایت مادران و نوزادان ـ خیابان مولوی

٥ـ جمعیت شیرو خورشید سرخ ایران ـ خیابان ارك

٦ـ جمعیت شیرو خورشید سرخ‌ایران ـخیابان بهجت‌آباد

۷ـ سازمان داوطلبان‌جمعیت شیروخورشیدسرخ‌ـخیابان‌سیمتری روبروی ستاد ژاندارمری کل کوچه ساسان

۸ـ درمانگاه خواجه نوری وابسته بجمعیت شیروخورشید سرخ استان تهران ـ دروازه شمیران اول خیابان گرگان .

۹ـ جمعیت شیرو خورشید سرخ تهران پارس ـ درتهران پارس .

۱۰ ـ جمعیت شیروخورشید سرخ شمیران ـ جاده پهلوی روبروی خیابان زعفرانیه

۱۱ـ مرکزحمل‌ونقل جمعیت شیروخورشید سرخ ـ شهرری جنب آرامگاه رضاشاه کبیر

کمیسیون مخصوص رسیدگی به مسئله مشروب سمی اعلام کرد

مرگ ۸ نفر و کوری ۳ نفر از عرق سمی بوده

* **در بین مسمومین چند روز اخیر نمونه های مسمومیت های ناشی از افراط در صرف مشروبات الکلی مشاهده شد**

* **برای کشف منابع اصلی تهیه و تولید مشروبات سمی فعالیت‌وسیعی‌شروع‌شد**

بامداد امروزکمیسیونی با حضور مدیران کل پزشکی قانونی ، اداره کل نظارت بر مواد غذائی و آشامیدنی واداره کل مالیاتهای‌غیر مستقیم و روسای آزمایشگاه‌های وزارت بهداری و پزشکی قانونی ومقامات قضائی در دفتر دادستان تهران تشکیل شد .

دراین کمیسیون علاوه‌برتبادل‌نظر در مورد نتیجه اقداماتیکه بمنظور جلوگیری از مخاطرات و حفظ سلامت خریداران مشروبات الکلی صورت‌گرفته‌نتایج‌آزمایشهای‌مختلف که درباره ٦ نمونه مشروبات الکلی سمی انجام شده از جهات فنی و علمی و تاثیر آن در مرگ یا نابینائی و یا عوارض ومسمومیت های دیگر مورد بحث واقع شد .

تصمیمات این جلسه پس از تصویب وزراء مربوط بلافاصله در سراسر کشور اجرا خواهد شد .

دادستان تهران پس از پایان این جلسه بخبرنگاران جراید اعلام نمودکه از طرف مقامات قضائی اقدامات دامنه‌داری در مورد تشخیص علت مرگ و نابینائی عده‌ای از مصرف‌کنندگان‌مشروبات الکلی سمی وتعقیب بزهکاران صورت گرفته و ماموران انتظامی واداره آگاهی کل نیز از چندروز پیش تجسسات مهمی را برای کشف منابع اصلی تهیه و تولید مشروبات الکلی سمی شروع کرده‌اند .

تاکنون تعداد کلیه مسمومین مشروبات الکلی که بعلت مرگ پرونده آنها تحت نظر مراجع قضائی قرار گرفته به ۱۳ نفر و تعداد بقیه مسمومین به ۳ نفر بالغ گردیده است طبق نتایج آزمایشگاهی و کالبدشکافی از اجساد مرگ ۸ نفر و نابینائی سه نفر از مسمومین بطور قطع ناشی از صرف مشروبات الکلی سمی اعلام شده ولی نتیجه‌آزمایشگاهها در مورد بقیه درگذشتگان تاکنون بدادسرای تهران‌واصل‌نشده است باید خاطرنشان ساخت که دربین مسمومین چند روزاخیرنمونه هائی از مسمومیت های ناشی از افراط در صرف مشروبات الکلی نیز مشاهده که متاسفانه در تمام‌ادوار سابقه داشته است چون اظهارنظر مسئولان موسسات درمانی و بیمارستانها در اینگونه‌مواردقبل‌از انجام اقدامات آزمایشگاهی و کالبدشکافی و اقدامات قضائی لازم ، طبعا موجب بسط تشویش ونگرانی واضطراب ساکنان تهران خواهد گردید بنابراین ازطرف دادسرای تهران بکلیه موسسات درمانی و بهداری تهران اخطار میشود که از انجام اعمال آزمایشگاهی و اقدامات قضائی‌ازهرگونه‌اظهارنظر در مورد علت مرگ و یا نقص عضو و یا عوارض ناشی از مسمومیت الکلی اجتناب‌وخودداری نمایند .

دادستان تهران درپایان اظهار داشت که تاکنون٥ نفرباتهام‌عرضه وفروش مشروبات الکلی سمی که متاسفانه بمرگ و نابینائی عده‌ای ازهم‌وطنان ما منتهی شده‌بازداشت ودستور دستگیری‌عده‌ای‌نیزبمراجع انتظامی و اداره آگاهی‌کل صادر شده‌است .

انتصاب

ازطرف رئیس دانشگاه‌تهران آقای‌هوشنگ‌مشیر فاطمی‌رئیس دفتر دانشگاه پهلوی در تهران بسمت‌معاونت‌مالی‌مرکزپزشکی پهلوی منصوب گردید

دنباله اخبار خارجه

کلی به فخرالاسلام ملقب شد

بیروت ـ محمد علی کلی ، قهرمان سابق بوکس سنگین وزن جهان بملقب «فخرالاسلام» ملقب شد و شاهزاده عبدالعزیز وزیر کشور عربستان سعودی که این‌لقب را بوی داد هنگام استقبال ازوی در فرودگاه جده گفت : «شمادر رینگ های‌بوکس معجزه کرده‌اید و هر مسلمانی بوجود شما افتخار می‌کند واز هم کیش بودن باشما برخود می‌بالد . ازاینروست که ما از شما باعنوان «فخرالاسلام» استقبال می‌کنیم .

دربرابر بمباران ویتنام شمالی ویتکنك دست به‌حملات انتقامجویانه‌میزند

هانوی ـ رادیو هانوی امروز گفت تشدید بمباران ویتنام شمالی یك جنایت جنگی است و جزآنکه اراده ویتنام شمالی را برای ادامه جنگ تا پیروزی نهائی درسراسر هندوچین محکمتر کند نتیجه‌ای ندارد ،هیئت‌نمایندگی ویتنام‌شمالی در پاریس نیز اعلامیه‌ای انتشار داد و اعلام داشت که تشدید بمباران ویتنام شمالی‌وضع وخیمی بوجود آورده و عده زیادی‌ازمردم ویتنام شمالی را کشته یا مجروح کرده است .

رادیوویتکنگ‌نیز اعلامیه‌مخصوصی را که به مناسبت بمباران پنج روزه ویتنام شمالی از طرف‌دستگاه رهبری ویتکنگ صادر شده‌منتشر کرد . دراین‌اعلامیه‌گفته شده است که نیروهای مسلح ویت‌کنگ پاسخ بمباران ویتنام شمالی رادر ویتنام جنوبی خواهند داد . رادیو ویتکنگ نگفت که اقدام تلافی ـ جویانه ویت‌کنگ چگونه خواهدبود

مقامات امریکائی گفتند براثر مه غلیظ :

آمریکا از نتایج بمباران ویتنام شمالی راضی نیست

نیرو های آمریکا وویتنام ـ جنوبی روز جمعه که مصادف با شب ژانویه وشب‌اول سال‌نوبود درراعایت آتش‌بس‌درویتنام‌جنوبی وویت‌کنك ملحق شدندامابا در لائوس نیروی هوائی آمریکا مواضع کمونیست ها رابشدت بمباران کرد . در ویتنام‌شمالی حملات‌شدید هوائی آمریکا از ظهر پنجشنبه متوقف شد ،بیش از ۲۰۰ هواپیمای‌جنگی آمریکا قبل‌ازظهر پنجشنبه بار دیگر مواضع استراتژیکی ، پایگاه های موشکی ، آشیانه های میك ، توپخانه ضد هوائی و سربازخانه های ویتنام‌شمالی‌را بمباران کردند.

فرماندهی ارتش آمریکا در سایگون اعلام کرد که در جریان بمباران ویتنام شمالی فقط‌سه هواپیمای فانتوم آمریکا سرنگون شدواسامی دو خلبان آنهادرفهرست گمشدگان جنك ثبت شد . اماراديو هانوی اعلام کرد که آتشبار های زمینی ویتنام شمالی ۱۹ هواپیمای آمریکائی را سرنگون کرده و به‌تعداد بیشتری از آنها آسیب رسانده‌اند .هواپیماهای تجسسی آمریکا دیروزوامروز برآسمان ویتنام شمالی‌پرواز کردند تا میزان‌خسارتهای وارده‌رابرآورد کنند.

مقامات آمریکائی گفتندریزش باران‌های فصلی‌ووجود مه غلیظ سبب شده که هواپیما های آمریکائی نتوانند آنطور که باید از حملات خود به‌ویتنام شمالی نتیجه بگیرند.

پیش بینی هوا

هوای استانهای آذربایجان‌و شهرستانهای غربی ابری‌گاهی با ریزش برف خفیف ومه صبحگاهی که بتدریج از مقدار ابرها کاسته میشود . هوای شهرستانهای شمالی استان خراسان نیمه‌ابری ـ در بعضی ساعات ابری‌همراه‌باریزش‌برف، هوای تهران ودامنه‌های البرز گاهی ابری بامه صبحگاهی‌و هوای تران و دامنه های البرز ابری همراه با ریزش خفیف برف که بتدریج از مقدارابرها کاسته خواهد شد .. هوای بقیه نقاط کمی تا قسمتی ابری پیش‌بینی میشود . حداکثر درجه حرارت امروز تهران نسبت بروز گذشته ۲ تا ۳ درجه سردترخواهدشدگرمترین نقطه بندر جاسك‌بادحداکثر۲٤ وحداقل ۱۱ سردترین نقطه همدان با حداکثر ۳ درجه زیر صفر وحداقل ۱٤ درجه زیر صفر حداکثر درجه حرارت تهران ٦ درجه بالای صفر و حداقل صفر درجه بوده است .

یادداشت‌های سیاسی روز

ناظران سیاسی در بررسی وقایع ورویداد های سال ۱۹۷۱ سال مورد بحث را سال موفقیت آمیزی برای ایران درصحنه فعالیت های دیپلماسی عنوان دادند و مفسران سیاسی میگویند سال ۱۹۷۱ شاهد موفقیت‌های پی‌درپی در دیپلماسی بین‌المللی برای‌ایران بود ،وتهران این‌سال رابگام ارزنده‌ای درتحقق‌ایده‌برقراری روابط عادلانه تجاری میان کشور های صنعتی و پیشرفته با کشور های در حال توسعه آغاز و به‌انجام رسانید . مفسران جهانی درتفسیر های متعدد در ارزیابی دست‌آوردهای ایران‌در سالی که گذشت پیوسته به پیروزی ایران در مذاکرات اوپک با کمپانیهای نفتی اشاره و اظهار نظر می‌کنند این رویداد طی سالهای آینده دهه‌جاری اثرات فوق‌العاده‌ای درمناسبات تجاری میان کشور های صنعتی و در حال پیشرفت بجای خواهد گذاشت . در میان‌بحران های بین‌المللی ، بحران خاورمیانه همچنان از مهمترین مسائل مورد توجه دیپلماسی تهران بود. تهران در این زمینه از کمک و مساعدت به‌یافتن واستقرار یکصلح شرافتمندانه وپایدار درخاورمیانه از هیچ گونه کوششی دریغ نکرد. سال ۱۹۷۱ در عین حال سال گسترش شبکه دیپلماسی ایران در جهان بود و تهران‌با نزدیک به پانزده پایتخت جهان روابط سیاسی برقرار کرد سال ۱۹۷۱ در صحنه خلیج فارس شاهد پیروزی عظیمی برای دیپلماسی تهران بود وایران با احقاق حقوق حقه‌اش در این شاهراه آبی با شروع سال ۱۹۷۲ خودرا در آستانه برعهده گرفتن یکی از مهمترین مسئولیت ها در کمک و توسعه به‌امر همکاری مشترک برای حفظ و ثبات و امنیت خلیج‌فارس با دیگر کشور های ساحلی قرار داد .

ابراز تاسف کافی نیست

وزارت امور خارجه طی ٤۸ ساعت‌گذشته از طریق هیئت های سیاسی خوددرپایتخت‌های مختلف، کلیه کشور های جهان را از اقدامات اخیر بغداد به اخراج غیرانسانی ایرانیان‌مقیم عراق با اطلاع ساخته است . دولت های عربی بخصوص آنان که با ایران نزدیکی بیشتری دارند گزارش تفصیلی توام باشواهد زنده از سیاست بغداد دریافت داشته‌اند . طی دوسالی که از اقدام عراق به‌اخراج‌تدریجی ایرانیان مقیم آن کشور میگذرد اغلب کشور های عربی از این اقدام بغداد اظهار تاسف کرده‌اند ، اما در شرایط جاری که اخراج ایرانیان در گروههای وسیع صورت میگیرد ، ابراز تاسف کافی بیش از این تهران راقانع نمیکند وانتظار تهران از دول دوست عربیبر این است که با توجه به جنبه های انسانی این قضیه رژیم بغداد را متوجه عواقب اقدامات خود کنند . رقم ایرانیان مقیم عراق رامطلعین ششصدهزار نفر تخمین میزنند که رهبران بغداد مصمم به اخراج حداقل دویست هزارنفر از آنان هستند .

مسکو ، واشنگتن خلیج‌فارس

رادیو مسکو در گفتار اخیر خود با شدت هرچه تمامتر آمریکارامتهم کرد که‌نقشه‌چانشینی انگلیس را در خلیج فارس بمرحله اجرا در می‌آورد ودرتضعیف‌مواضع «امپریالیسم» انگلیس دراین منطقه به‌نفع نفوذ خود استفاده میکند . گفتار رادیو مسکو چند روزی بعد از اظهارات یک مقام آمریکائی دائر برآنکه آمریکا مصمم نیست درحال‌حاضر در کشورهای تازه استقلال یافته بحرین، قطر،امارات‌متصالح و سلطان‌نشین عمان سفارت تاسیس کند تامبادا متهم به کوشش دریر کردن جای انگلیس گردد، توجه ناظران منطقه را بخود جلب کرده است. رادیو مسکو درگفتار خود به‌سفراخیر راجزر دیویس، معاون وزارت خارجه آمریکا به‌بحرین، قطر، ابوظبی و عمان اشاره کرد و گفت هدف این سفر روشن ساختن امکانات استحکام مواضع واشنگتن در کشور های مذکوربود.دولت شوروی هفته‌ای که گذشت بااتحادیه جدیدالتاسیس امارات عربی روابط سیاسی برقرار کرد و بدین ترتیب بعد از انگلیس دومین قدرت جهانی است که تصمیم به‌تاسیس سفارت در ابوظبی مرکز این اتحادیه گرفت.

عمان و چریك‌های ظفار

گزارش خبرگزاری چین جدید دائر برآنکه شورشیان و چریک های ایالت ظفار و « جبهه آزادیبخش سرزمین های اشغال شده خلیج » موفق شده‌اند نود درصد ایالت ظفار را تحت کنترل خود درآورند یا واکنشی از طرف دولت مسقط رویرو نگردید.ایالت «ظفار» در جنوب سرزمین عمان ومنتهی‌الیه جنوب‌شرقی شبه‌جزیره عربستان قراردارد ویایمن جنوبی و خلیج‌عدن هم مرز است. طی چندین سال گذشته در این منطقه باپشتیبانی یکن برضد دولت مسقط که بر سرتاسر سرزمین‌عمان‌حکومت دارد شورشی در جریان است و افراد و چریک های شورشی که از ابتدای کار مواضع خودرا در پناه و سایه و لطف دولت دموکراتیک یمن جنوبی برپا کردند بطور مستقیم از حمایت مالی و نظامی یکن برخوردار شدند. طی چهارده ماه گذشته باتغییر رژیم در مسقط عده زیادی رهبران شورشی با سلطان جدید عمان «بیعت» کردند و تا چند ماه قبل اغلب گزارش ها از محو تدریجی مواضع بقیه شورشیان حکایت داشت. دوماه قبل نیرو های سلطان عمان باحمایت نیروی هوائی تحت فرماندهی افسران انگلیس بشدت آخرین مواضع شورشیان را درهم کوبیدند وادعا براین بودکه شورش ظفار را باید پایان یافته تلقی کرد.اینک در بحبوبه این ماجرا ها ادعای متناقضی را شورشیان عنوان می کنند. یک گزارش‌حاکیست که سلطان عمان بدنبال سفری که اخیرا به عربستان سعودی کرد یکراست به سلاله مرکز ایالت ظفار رفت و هنوزهم در آنجا باقیست ودین ترتیب تابازگشت‌سلطان‌قابوس به مسقط، مرکز حکومتی عمان باید در انتظار خبرهای تازه از آن دیار که معمولا هم دیر به‌دیر به دنیای خارج نفوذ می کند نشست.

نوشته : بابك سیاوش

دیشب ۱۰۰ هزار نفر در تهران رقصیدند

خسروپرویز و شاه عباس کبیر درمراسم ژانویه

دیشب در حدود صد هزار نفر در تهران ، حلول سال میلادی را جشن گرفتند و در کاباره‌ها ، رستورانها ، کلوپ ها وخانه‌ها ، بی‌صبرانه نیمه شب‌را منتظرماندند تا ،درمراسم چراغ‌خاموشان شب اول‌ژانویه، نزدیکان وعزیزان و هرکس را که یافتند ببوسند وبا محبت‌تمام بگویند :

سال نو مبارك .

ـ این صد هزار نفر تهرانی که دیشب رادر جشن و رقص‌و شادخواری به سپیده‌دمان‌پیوند زدند ، بیك حساب تقریبی دست کم‌مبلغ سی میلیون تومان‌بابت «شب‌ژانویه» خرج کردند و پروانی دیگر ،این انبوه عظیم که دیشب‌تهران‌را رنك و حال دیگری داده‌بودند،هزاران بطری مشروب الکلی‌بالا کشیدند .

ازده روز پیش ،مراکز تفریحی وهنری وکافه رستورانها و هتل های تهران خودرا برای «شب ژانویه» آماده کرده‌بودند و اگردر روزنامه هادقت می کردید اعلانهایی‌بود که مردم تهران را به برگزاری شب‌ژانویه فرامی‌خواند .

اما نکته جالب این‌است که‌از صد هزارنفر شب زنده دار و شادخوار دیشب ،فقط نزدیك نیمی را ارامنه ومسیحیان‌تشکیل میدادند و نیم دیگر،از مسلمانان بوده‌اند .میدانیم که مجموع‌ارامنه تهران نزدیك ۸۰هزارنفرند . طبق جزوه سرشماری عمومی ، ارامنه ۲۰تا ۵۰ ساله تهرانی که احتمال شرکت آنهادرشب‌زنده‌داری بیشتر است ،از چهل‌هزار نفر بیشتر نیستند .در صورتی که دیگر مسیحیان تهران ،اعم از آسوری و غربیان‌را هم به حساب آوریم ،باز جمع ۱۵ـ۵۰ ساله‌های مسیحی ساکن تهران، از ۶۰هزار نفر افزونتر نمیشود. مسلم‌است که‌همه این‌عده در جشن شرکت نجستند وبا چنین تقریب‌واحتاب ،خوب می فهمیم که رقم صد هزار برای مجموع شب‌زنده‌داران دوشین ، واقعارقم حداقل است .

درخت خرما، درخت‌متبرك

ایران براستی سزرمین دلخواه وامن‌ارامنه بوده‌است : از قرن پنجم میلادی که نسطوریان با کشیش های‌ارتودوکس‌قسطنطنیه برسرمقام هریم مقدس اختلاف پیدا کردند ولاجرم‌آواره کشورها شدند ،این ایران عهد ساسانیان بود که مقدم آنهارا گرامی داشت پادشاهان ساسانی آنها را که در طب ونجوم وفلسفه، دانشمندان بنام‌بودند ،با احترام تمام در شهر های جنوبی سکنی دادند که بحثیوع ، طبیب نام‌آور واستاد برجسته دانشگاه جندی‌شاپور ، از جمله این نسطوریان بوده‌است .

آنهاترجیح میدادندتادرشهرهای خوزستان بمانند ، زیرا آب و هوای آنجا به فلسطین ،زادگاه عیسی مسیح نزدیك‌است‌وبعلاوه وجوددرخت خرما ،به‌آنها امکان میداد تاهر سال در ژانویه ، شب میلاد مسیح ، از این‌درخت مقدس وبرکت‌یافته برای‌تزئین جشنهایشان سود جویند ،زیرا در آغاز ، مسیحیان جهان ،برای تبرك و تیمن ، درشب میلاد،درخت خرما راآرایش میدادند.درروایات مذهبی‌شان هست که چون‌مریم وقت‌زادنش فرا رسید به بیابان رفت ، چون دردشدت گرفت خداوند باو نداداد:

ای‌مریم ،دوقدم به پیش‌بردار ، تاشاهد برکات ماباشی »

وچون‌مریم‌دو قدم پیشتر رفت، درخت‌خرمایی‌دید و همینکه زیر درخت‌آرمید ،رطب های تازه، که‌از عسل شیرین تر وازبرف سردتربودند ،درکنارش‌ریختند. از آن پس درخت خرما در دین مسیح برکت یافته شد ، زیرا درخت همیشه سرسبز و همیشه بهار است.اما چون‌در کشورهای اروپای شمالی‌ازخرما خبری‌نبود، کاج وسرورا که همیشه بهار و سبز است ،بجای‌خرما برگزیدند.

پس‌مراسم شب ژانویه در ایران‌نزدیك هزار وچهارصد سال پیش‌برگزار می شد .

نسطوریان درآنوئت شهرهای خوزستان برادرشب‌های ژانویه ، ازشادی ورقص‌وبزم، سرشار می کردند اما ، در تاریخ مدون ایران ، اولین شب ژانویه را در زمان‌خسرو پرویز ساسانی نشان میزنیم. درسال ۶۱۰ میلادی ،(۱۳۶۲ سال پیش) خسرو پرویز ، برای جلب رضایت همسر ارمنی‌اش ، مریم ،مراسم‌شب ژانویه را باشکوه و جلال درکاخ تیسفون ودر تالار کسری‌برگزار کرد.کشیشان واسقف ها ،باروغن و آب‌و صلیب مقدس به کاخ‌آمدندو به تالارکسری‌راهنمایی‌شدند. کشیشان ، شراب مقدس به همه‌دادند و صلیب را درآب مقدس شستشو دادند ونیایش کردند .

البته ، خسروپرویز که خود زرتشتی بود و پشتیبانی‌از آئین زرتشت درایران براو بود ، در مراسم شب ژانویه فقط‌باحترام دین همسرش شرکت جست .

از آن پس، درایران شب ژانویه هرساله برگزار میشد و چون مغولان ایران‌را فتح کردند از آنجا که‌پادشاهان و سرداران آنهابازنان ارمنی ازدواج کرده بودند ،آئین ومراسم مسیحی اعتباری بیشتر گرفت و کلیسا‌

از یکصد وده هزار نفری که در تهران سال نو مسیحی را جشن گرفتند بیشترشان از ایرانیان غیر مسیحی بودند

هایی‌در مراغه وسلطانیه و کرمان ساخته شد .

خاج‌شویان‌در تهران

تهران از وقتی که‌پایتخت شد، ارمنی های سراسرایران راجلب کرد .اکنون قطب مهم ارمنی‌نشین‌ایران همین تهران‌است . اولین کلیسایی که‌ارامنه در تهران ساختند درمحل گذر لوطی صالح واقع‌بود .در شب ژانویه ،که به «خاج شویان» معروف بود ، قوللر آغاسی که همان رئیس‌تشریفات‌دربارقاجاری بود ،ازسوی‌شاه به‌تهنیت می‌آمد. لقب «خاج شویان» از انجابه روز ژانویه داده بودند که صلیب زرین را در آب مقدس می شستند . اگر آنروز هوا برفی میشد ، شاه قاجار می‌بایستی ، یك خروس‌به کلیسا اهداء میکردواگر انروز افتابی وصاف میبود ، کلیسا باید یك خروس به شاه قاجار هدیه میداد .

«میس‌سایکس» ، خواهر سرپرسی سایکس که سفر ـ نامه‌ای در باره سفرش به ایران دارد ، در باره شب ژانویه ، حدود هشتاد سال پیش در تهران ، مینویسد :

« خیابانهای تاریك تهران فقط از انعکاس سفیدی‌برف روشن میشد . مستخدمان سفارت ما را بر قاطر ها سوار کردند و با چراغهای بادی در دست ، ما را به کلیسا بردند در نمازخانه گرم و روشن مراسم مذهبی شب ژانویه ، در محیطی روحانی برگزار شد » .... درهمان وقت ها در خیابان فردوسی ، هتل های فرانسه و انگلیس و روس محل برگزاری جشن های شب ژانویه بود و از همانوقت‌هم طبقات گوناگون مردم تهران از شب ژانویه هموطنان مسیحی با اشتیاق فراوان استقبال می کردند و در این هتل ها ، در بزم مسیحیان شب را به صبح اول سال میلادی پیوند می زدند .

هدیه شاه عباس

دیشب فقط بازار بوسه باران نیمه شبانه در تهران رواج نداشت ، هدیه دادن هم شور انگیز بود.مسیحیان عقیده دارند که در شب ژانویه باید هدیه دادو این سنتی قدیمی است حتی در چندین سال پیش ، ایزنهاور که رئیس جمهوری امریکا بود ، در شب اول سال ، به ملت امریکا توصیه کرده بود تا هر چه بیشتربیدیگر هدیه بدهند و نتیجه گرفته بود که اگر هدایای شب ژانویه کافی و فراوان ردو بدل نشود دلیلی بر ترس مردم‌ازبحران اقتصادی‌است. ژنرال ایزنهاور تاکید کرده بود: از بحران اقتصادی‌نترسید زیرا انسان از آنچه که می‌ترسد ، برسرش خواهد امد. اما ایران شب های ژانویه‌ای نیز بخود دیده است که از نظر هدیه هایی که رد وبدل درباره شاه عباس‌در باره‌شرکت این پادشاه در شب ژانویه‌سال ۱۶۲۰ میلادی می نویسد :

« ارامنه‌اصفهان عیدظهور مسیح را در ۱۶ آن ماه برگزار می کردند . شاه عباس اظهار تمایل کرد که در آن مراسم‌شرکت جوید. در آنروز ، سراسر مسیر شاه را گلباران کرده بودند و زنها و دختر های ارمنی‌در طول راه شراب در دست و رقص کنان و آواز خوانان منتظر شاه بودند .

در مراسم جشن ، شاه ، خلیفه کشیشان رابه نزدخود خواند و صورتش را بوسید. آنگاه مراسم خاج شویان در حضور شاه انجام شد . شاه عباس خود از جا بر می خاست و مراسم را اداره میکرد . چون همه صلیب‌ها را پس از دعا خوانی ونیایش در آب رودخانه زاینده رود فرو کردند ، چند تن از کشیشان خود برهنه شدندو در آب بشنا پرداختند ...پس از این مراسم زنان ارمنی‌به رقص و آوازخوانی پرداختند و تصنیف هایی‌دربزرگداشت شاه و سپاسگزاری ازپادشاه خواندند و شاه عباس‌آنشب را هم در جلفای اصفهان در خانه کلانترجلفا خوابید...»

شیرین ارمنی

مراسم ژانویه در ایران‌هزارو چهار صد سال تاریخ دارد . خسرو پرویز ساسانی ، پس از مریم به عشق شیرین فتان که او نیز ارمن بود دچار امد. عشق چنان شورانگیز بود که این‌بارخسروپرویز دربرگزاری مراسم شب ژانویه بی تابیهامی کرد و نمایشی بی نظیر از شکوه و جلال می آراست و کشیشان و اسقفان تا نیمه شب در تالار کسری و برقالی معروف بهارستان ، سال نو مسیحی را جشن می گرفتند و عودوعنبر می‌سوزاندند وبرکت های آب مقدس و شراب‌مقدس را میان حضار پخش می ـ کردند .

از آن پس ، همیشه شب ژانویه مراسم خود را در ایران داشت و اینك در آن شهر های‌ایران که مسیحیان زندگی میکنند، هر ساله‌شب ژانویه بامراسم خاصی‌برگزار میشود و تهران از آنجا که مسکن نزدیك۸۰ هزارارمنی و ۱۵۰۰۰ آسوری و ۱۲۰۰۰ مسیحیان دیگر است ، شب ژانویه پر سر و صداتر و شادتری دارد . هتل ها و کاباره ها در این شب از ۱۰۰۰ ریال تا ۴۰۰۰ ریال

بقیه درصفحه ۱۶

درحاشیه شب ژانویه

★ گروههای مختلف آشوری ، هرسال شب ژانویه را بطور جداگانه در هتل‌ها وسالن‌های مخصوص بخود جشن میگیرند.

این گروهها مانند انجمن آشوریها ، انجمن زنان‌آشوری، انجمن دانشجویان آشوری ، خانه جوانان آشوری، گروه فرهنگی آشوریان، انجمن خیریه زنان خیاط آشوری و چند انجمن و گروه دیگر ، امسال سالنها و هتل‌های مجال تهران نظیر آریا شرایتون، قصر شیرین را در انحصار خود درآورده بودند .

● نکته جالب آنست که ارامنه و آشوریها ، شب‌ژانویه را بطور کاملا جداگانه جشن میگیرند ، ارامنه امسال هتل ورسای ویکتوریا و چند هتل وسالن دیگر را برای برگزاری این جشن اجاره کرده بودند .

● آشوریها در شب ژانویه‌یا درخانه ماندند ویا به جشن های انجمن‌ها و گروههای مختلف خویش رفتند و طبیعتاچون برگزاری شب ژانویه در هتل‌ها گران تمام میشد و از طرفی آشوریها ، یک اقلیت مذهبی مرفه نیستند ، بیشتر آنان شب ژانویه در منازل خود بسر بردند .

★ در مجالس دسته جمعی بیشتر رقص‌های محلی آشوریها رواج دارد تا رقصهای تند خارجی ، راس ساعت۱۲ هرسال وقتی سال مسیحی به‌اتمام رسید و سال جدید آغاز شد، همه میهمانان جشن ژانویه ، یکدیگر را می‌بوسند وسپس ماسك‌های خویش را برچهره می‌نهند و تا بامداد به رقص وپایکوبی میپردازند.

● درمجالسی که شب ژانویه از جانب ارامنه و یا آشوریها برپا میشود ، مسلمانها بندرت شرکت میکنند. زیرادر این نوع مجالس از رقص‌های تند خارجی نشانی نیست و بیشتر به رقص‌های محلی اختصاص دارد.

★ بعضی از آشوریها وارامنه میگویند که هرساله در شب ژانویه دو نوع مجلس شادی برپاست، یکی متعلق به مسیحیان است و دیگری مربوط به مسلمانان . در واقع مسیحیان نیز کمتر در شب ژانویه مسلمانان ، که آگهی‌هائی آنرا چندیست به درودیوار می‌بینیم ، شرکت میکنند .مسیحیان ایران محل برگزاری مجالس شب‌ژانویه خود رابطور خصوصی بیکدیگر میگویند ودر حقیقت در شب ژانویه در تهران دو نوع مجلس شادی برپاست ، یکی درانحصار مسلمانان و دیگر مربوط به مسیحیان . خانواده‌های مسیحی ایرانی،که‌نمیتوانند مخارج برگزاری شب ژانویه را تامین کنند، تاساعت دوازده شب‌که سال نحویل‌میشود، بیدار میمانند، در این شب‌آشوریها، شیرینی مخصوصی بنام «کدی» می‌پزند و میخورند.

● مسیحیان معتقدند که در شب کریسمس و شب‌ژانویه باید حتما برف ببارد . ریزش برف نشانه سال خوش و مرفهی برای مسیحیان است . برفی‌هم که در این هفته آمده است، بحساب شب کریسمس گذاشته شده است .

★ یکی از جوانهای آشوری تلفنی به برگزاری گران قیمت شب ژانویه ،از جانب انجمن‌های مختلف آشوری‌اعتراض میکند.

وی میگوید که سال گذشته قیمت هربلیط شرکت درجشن شب ژانویه حداکثر ۵۰۰ ریال‌بود، امسال یک بلیط را کمتر از ۱۰۰۰ ریال نتوانستیم بخریم وباتوجه به آنکه آشوریها اقلیت مذهبی مرفهی نیستند، بهتر است برای سالهای آینده قیمت بلیطها مثل همیشه تعیین شود.

شرکت ملی نفت ایران

آگهی مزایده‌شماره ۳۸۰ـ منطقه کرمانشاه

شرکت ملی نفت ایران تعداد ۲۰ دستگاه کامیون‌داك نفتکش‌مستعمل(بدون‌مخزن) و۴۳ دستگاه کامیون‌لیلاند نفتکش‌مستعمل (بدون‌مخزن) موجود دراینبار مازادمنطقه کرمانشاه را بوضع موجود از طریق مزایده عمومی بفروش میرساند .

۱ ـ علاقمندان میتوانند برای دریافت برگ مشخصات و شرایط شرکت در مزایده در تهران به اطاق ۲۰۶ طبقه‌دوم اداره مرکزی دوم شرکت ملی‌نفت ایران واقع در خیابان سپهبد زاهدی و یا در کرمانشاه به شرکت ملی‌نفت ایران‌امور اداری منطقه مراجعه نمایند .

۲ ـ پیشنهاد دهندگان میتوانند قبل از تسلیم پیشنهاد خود از ساعت ۸ صبح الی ۳ بعد از ظهر روز های یکشنبه ۱۹ر۱۰ر۱۳۵۰ و دوشنبه ۲۰ر۱۰ر۱۳۵۰ وسه‌شنبه ۲۱ر۱۰ر۱۳۵۰ در انبارمازادمنطقه کرمانشاه حضور یافته به اتفاق نماینده انبار ها و تدارکات کرمانشاه کامیون های‌مورد مزایده‌را بازدید نموده وپیشنهاد خود را برای یك و یا هرچند دستگاه که مایل باشند تنظیم و تسلیم نمایند .

۳ ـ سپرده شرکت در مزایده مبلغ ۳۰ر۰۰۰ ریال برای هردستگاه میباشد که بایستی بصورت وجه نقد به صندوق حسابداری شرکت پرداخت گردیده و رسید آن ضمیمه پیشنهاد گردد .

۴ ـ پیشنهادات تا ساعت ۱۲ روزشنبه ۲ر۱۱ر۵۰ پذیرفته و در ساعت ۹صبح روز سه‌شنبه ۵ر۱۱ر۵۰ در کمیسیون‌معاملات واقع در ساختمان مرکزی طبقه دهم باز و قرائت خواهد شد .

۵ ـ شرکت در رد و یا قبول یك یاکلیه پیشنهادات واصله بدون آنکه محتاج بذکر دلیل باشد مختار است .

آگهی ثبت نام دبیرستان دانشگاه پهلوی

دبیرستان‌دانشگاه پهلوی برای سال تحصیلی ۵۲ـ۱۳۵۱ دررشته‌های ریاضی ، طبیعی‌برای‌سالهای چهارم ، پنجم ،وششم تعدادی دانش‌آموز می‌پذیرد انتخاب‌دانش‌آموزان برمبنای نمرات دوره متوسطه وبهره هوشی آنا ن‌خواهد بود.

داوطلبان باید مدارك‌زیر راتاتاریخ اول اسفند ۱۳۵۰ بدفتردبیرستان دانشگاه پهلوی در شیراز ارسال نمایند .

۱ـ یك برگ تقاضانامه طبق نمونه زیر .
۲ـ دوقطعه عکس ۳×۴
۳ـ رونوشت مصدق یا فتوکپی کارنامه های تحصیلی کلیه کلاسهای متوسطه
۴ـ رسید بانکی به مبلغ ۵۰۰ ریال پرداختی به حساب شماره ۱۹۷۷ دبیرستان‌دانشگاه پهلوی در بانك عمرا ن‌شعبه شیراز .

امتحان هوش در تاریخ یازدهم فروردین در تهران وشیراز انجام خواهد شد . کارت ورودی داوطلبان روز دهم فروردین در شیرازوتهران‌توزیع میشود . محل توزیع کارت ورودی در تهران دفتر مرکزی دانشگاه پهلوی واقع در خیابان‌تخت‌جمشید ساختمان شبرنك ودرشیراز دبیرستان‌دانشگاه‌پهلوی خواهد بود .داوطلبان باید در تقاضانامه خود یکی‌از دوحوزه تهران وشیراز را برای شرکت در امتحان هوش تعیین و در امتحان همان حوزه شرکت نمایند .

نتیجه امتحان هوش و مدارك تحصیلی دانش آموزان در کمیسیون پذیرش دبیرستان موردمطالعه قرارخواهد گرفت‌و نتیجه آن کتبا باطلاع آنان خواهد رسید .

دانش‌آموزانی که تقاضایشان مورد قبول‌واقع گردد باید در ظرف یك‌ماه بعداز صدور نامه‌قبولی اقدام به ثبت‌نام در دبیرستان بنمایند .پرداخت‌بیست ودوهزار ریال شهریه یك ساله دبیرستان از جمله شرایط ثبت‌نام دردبیرستان خواهد بود .

دبیرستان دانشگاه مجهز به دو دستگاه شبانه روزی برای دختران و پسران دانش‌آموز غیر محلی است . شرایط استفاده‌از این شبانه‌روزیهادرروز امتحان اعلام‌خواهد شد . علاقمندان می توانند قبل از این تاریخ نیز باسرپرستی شبانه روزی مکاتبه نمایند .

دبیرستان دانشگاه پهلوی

درخواست ثبت‌نام

اینجانب (نام) (نام‌خانوادگی) که در سال جاری دانش‌آموز سال متوسطه در رشته در دبیرستان در شهر می‌باشم باارسال مدارك تحصیلی خود که‌عبارتست از نسخه فتوکپی کارنامه‌های تحصیلی و دوقطعه عکس و رسید بانکی شماره مبلغ پانصد ریال پرداخت شده به حساب شماره ۱۹۷۷ دبیرستان دانشگاه پهلوی در بانك عمران شعبه شیراز درخواست ثبت‌نام دردبیرستان دانشگاه پهلوی را برای تحصیل در کلاس رشته دارم .

درخواست می‌نمایم کارت ورودی‌اینجانب‌را برای شرکت‌در امتحان هوش حوزه (ذکر کنید شیراز یا تهران) صادر نمایند .

آدرس کامل اینجانب عبارتست از :

لطفا آدرس را باخط کاملاخوانا بنویسید

برای افتتاح حساب و شرکت در قرعه‌کشی

دومین سری حساب ذخیره

بانك اصناف ایران

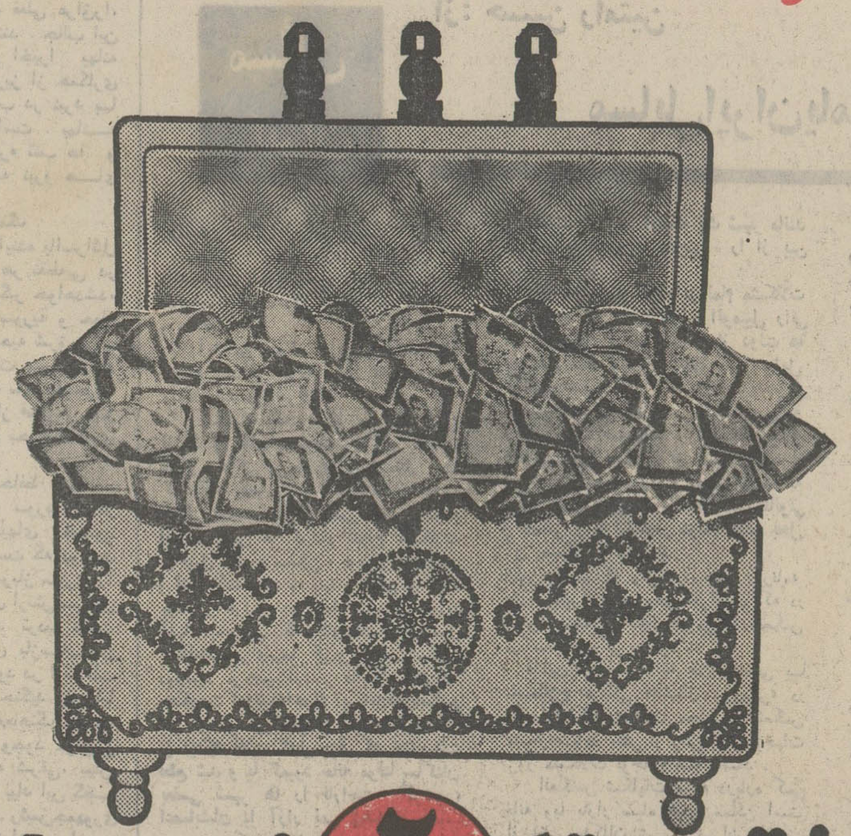

فقط تا ۲ بهمن فرصت دارید

در بانك اصناف ایران

حساب ذخیره باز کنید

سرمقاله

استمداد ملی در قبال جنایت تاریخی

کم‌کم‌آشکار میشود که‌درمرز های غربی کشورسروکارما با مشتی جنایتکار حرفه‌ای افتاده است . مشتی آدمکش تشنه بخون و فاقد عقل واحساس که تصادفا اسلحه خانمی را غارت کرده‌در سایه اسلحه حکومتی دوزخی تشکیل داده‌اند.

نظیر این حکومت را گه‌گاه روی پرده سینما می‌بینیم که فی‌المثل چند نفر محکوم فراری یادژخیمانی که بصورت افراد مزدور درلژیون های استعماری خدمت میکرده‌اند و براثر از بین رفتن استعمار مثل گرگ گرسنه دنبال طعمه میگردند تصادفا پایگاهی بدست آورده ، اسلحه‌یی به چنگشان می‌افتدو بایک سلسله عملیات وحشیانه موجودیت خود را اعلام میدارند . این عناصر یک وجه اشتراکی دارند که ماهیتشانرا آشکار میسازد و آن حدود ناشناسی در خشونت وجنایت است . یعنی هنگامی که در یک حادثه کمترین اثری از ترحم وتعقل بچشم نرسید، آنجا که هرچه بود شقاوت بود و بیرحمی و آنچه‌نبود نشانه از ابتدایی‌ترین احساس انسانی آنوقت معلوم میشود فاجعه‌کار یک همچو عناصری است . در عصر حاضر ، انسان حق دارد تصور کند که چنین احوالی را فقط روی پرده سینما میتوان دید ، چون دوره ، دوره‌ایست که نوع بشر حتی برای خطرناکترین زندانیان و محکومین به مرگ نیز حقوق و امتیازاتی قائل شده است ودرین‌زمانه چطور ممکن است حکومتی با این مشخصات اهریمنی پیدا شود ؟

اما گزارشهای مربوط به رفتار دولت عراق در حق ایرانیان مقیم‌آن کشور ـ مخصوصا گزارش چند روز اخیر ـ نشان میدهد که نه‌تنها امکان‌تشکیل چنین حدوحشی در دنیای واقعیات وجوددارد، بلکه ممکن است حکومتی بااینهمه پلیدی ، عضو سازمان ملل نیزباشد !

آیا مسخرگی ازین بیشتر هم میشود ؟!

در دنیا بسیارند کشورهایی که باهم اختلاف دارند . یا خیر ، علنا و رسما در حال جنگ بسر میبرند . آنها حتی در جریان جنگ ، حتی درموقعی‌که‌یکدیگر ابکلوله میبندند و یابمب‌برسرهم میریزند یک اصولی را رعایت میکنند . حتی نسبت به‌اسرای جنگی یک ملاحظاتی‌را مرعی میدارند و هیچ قبیله آدمخواری ، این رفتار را با همنوع خود نمیکند که اراذل و اوباش بعثی نسبت به ایرانیان مقیم‌عراق روا میدارند .

روزهای اول که ضرب و جرح واخراج ایرانیان در عراق آغاز شد، درمقابل اعتراض مراجع بین‌المللی‌و عکس‌العمل جهانیان دولت بعثی‌ادعا کرد که‌اخراج شدگان جاسوس و خبرگزار و عمال دستگاههای‌امنیتی ایران بوده‌اند . اما امروز این حکومت مصروع درحالیکه گروههای چند هزار نفری را بدنبال هم لخت وعور و گرسنه و تشنه در صحراها رها و بطرف مرزهای ایران یله میکند ، لابلای آنها برای ما جاسوس و خرابکار اعزام میدارد.

البته ایران‌آن‌کشور بی‌دردوروازمی‌نیست که دژخیمان‌بعثی‌تصور کرده‌اند و همانطور که نقشه اولیه آنها درمورد اخراج ایرانیان نقش برآب شد و ملت‌ایران بسادگی‌وسایل اسکان و اقامت و زندگی اخراج شدگان را فراهم آورد ، اینبار نیز نیرشان به سنگ خورد وبر زعمای مخبط حکومت یعنی آشکار شد راه دسیسه و اخلال‌و خرابکاری و ایجاد مشکلات در ایران از همه طرف مسدود است . ولی مساله اینجاست که آیا میتوان این روش بیشرمانه را همچنان باخونسردی تحمل کرد؟

ما در شماره امروز از جریان اخراج ایرانیان و اقدامات دولت‌بعثی برای سرکوبی کردن عکس‌العملی که فجایع‌عمال بعثی در بین روحانیون و مردم عراق برانگیخته است گزارشهای تازه‌یی داریم و شک نداریم که این گزارشها مردم ایران را تکان خواهد داد .

اینجا دیگر صحبت اختلاف ارضی و مرزی یا کشمکش‌های سیاسی نیست . پای یک جنایت تاریخی در میان است و حکومت‌فاشیستی‌عراق نه تنها ملت ایران ، بلکه تمام دنیا را در مقابل یک اقدام جنایتکارانه، یک اقدام ضد انسانی ، یک طغیان آشکار علیه کلیه اصول‌و مبانی حقوق بشر قرار داده است.

ما مصرا از دولت میخواهیم کلیه ملل عالم را نسبت به مسئولیتی که یک چنین تجاوز فجیعی بر ضد حیثیت و حقوق انسانی در عهده عالمیان قرار میدهد، متوجه سازد و از فردفرد ملت ایران دعوت میکنیم به «استمداد ملی» جمعیت شیروخورشید سرخ در زمینه حمایت از خواهران و برادران ستمدیده و آواره ، از مردان و زنان‌و کودکانی که طعم جنایت ضد بشری رژیم بعثی را چشیده‌اند ، صمیمانه پاسخ دهند.

پاسخ به‌این دعوت ، در حال حاضر کمترین تکلیف ملی است که مردم ایران بعنوان جوابگویی به مظالم سیاهکارانه دشمن بدمنش وجابر وستمگار ایران و ایرانی بعهده دارند و باید در ایفای‌آن همت کنند .

تفسیر سیاسی

۱۹۷۲ سال بیم وامید ؟

جهانیان درحالی حلول سال نوی مسیحی را جشن میگیرند که میلیونها آواره و بیخانمان در گوشه و کنارجهان با گرسنگی و بیماری‌و بالاخره مرگ سیاه دست بگریبانند .

آنها که دیشب تا سپیده‌دم سرمست از باده‌ناب در آغوش زیبارویان به رقص و پایکوبی مشغول بودند به‌امید آنکه سال نو را با شادکامی و عیش و نوش استقبال کرده باشند فراموش نموده‌اند که‌هم‌اکنون میلیونها پاکستانی در کوه و دشت ، آواره و گرسنه ، با عفریت مرگ دررقصند .جوانان و پیرانی که تا دیروز زیر لوای برادری اسلام با هم در صلح و صفا میزیستند براثریک توطئه قدرت طلبانه بین‌المللی ، اکنون با خون و آتش بازی میکنند و شهرها ودهستانهائی که روزگاری کانون فعالیت صنعتی و کشاورزی آنها بوده دراین روزها بسرزمین کینه و انتقام و برادر کشی تبدیل شده است.

کمی آن طرفتر :

در سرزمینهای پر از رنج و بدبختی ویتنام ، در ایام جشن میلاد مسیح ، آن پیامبر عشق و محبت (!) بجای آواز شادی کودکان صدای ضجه و ناله فرزندان بی‌پدر و مادران داغدیده به گوش میرسد و بمب های آتشزای و خانمان‌برانداز پیروان اصیل(!) عیسی مسیح خانه و کاشانه آنان را مرتب به آتش میکشند .

در شمال اروپا :

پشت گوش کلیسای بزرگ انگلستان ودرست در همسایگی مادر بزرگ دموکراسی پارلمانی جهان، بازهم به تحریک قدرت های مرموز ، دو تیره ازپیروان مسیح جان‌بخش به بهانه اکثریت پروتستان و اقلیت کاتولیک چنان به جان هم افتاده‌اند که روزی نیست خانه هائی ویران نشود و جانهائی بضرب گلوله فدای مطامع صاحبان صنایع بزرگ‌نگردند.

در خاورمیانه :

درحالیکه آوارگان فلسطینی همچنان‌بابلاتکلیفی وبی‌خانمانی در بیابانهای بی‌آب و علف سرگردان دست بدست میشوند مسئولان تعیین سیاست کشور های عربی با ادامه اختلافات داخلی خود از اتخاذ هرگونه تصمیم قاطع درباره جنگ یا صلح عاجز مانده‌اند وبلاتکلیف و بی‌تصمیم ، گاه مردم خود را به میدانهای جنگ میکشند و زمانی دریچه صلح و سازش بروی آنهامیگشایند . درحالیکه اسرائیل در کمینگاه خود منتظر و مراقب کوچکترین بهانه است تا ضربت ناگهانی را بمحریفان پرچانه و رجزخوان وارد آورد.

معلوم نیست جهان باید در آستانه سال ۱۹۷۲ در بیم درگیری یک جنگ جدید در خاورمیانه یا شبه‌قاره بسر برد یاپه‌امید ملاقاتهای‌سیاسی سران کشورهای‌بزرگ که دستگاههای تبلیغاتی آنها را برای تامین صلح و آرامش در جهان پر آشوب مفید و موثر میدانند ، دلخوش دارد؟

مسلما در آستانه سال نویک حالت بهت و بی‌تفاوتی بر سراسر جهان حکمفرماست . زیراهیچگونه نشانه‌ای‌ازصلح‌یا جنگ به چشمها نمیخورد .تنها نکته‌ای که روشن است اینست که همه میدانند اختیار جنگ و صلح نه دردست سران‌کشورها است و نه در اختیار ژنرالها !

اراده کارگردانان پشت‌پرده یا صاحبان کارخانجات بزرگ اسلحه سازی و صنایع سنگین بر همه و همه چیز حکومت میکند.

آنها تنها کسانی هستند که با امید فراوان به برافروختن آتش جدید در هر گوشه‌جهان شب وروز نقشه میکشند و جز از رقابت‌های اقتصادی و تفوق حریف از چیز دیگر بیم ندارند. آنها جز تامین منافع خود بهیچ نمی‌اندیشند.

بهمین سبب است‌که باوجود مهم جلوه دادن ملاقات نیکسون و مائو و یا مذاکرات کرملین و کاخ‌سفید و بندوبستهاو دودوزه بازی کردن های شماره ده (داونینگ استریت) و التهاب و هیجان (وال استریت) هیچکدام نه‌امیدی‌به مردم جهان میبخشد و نه بیمی در آتش افروزان اسلحه فروش می‌افکند.

سال ۱۹۷۱ یک درس بزرگ به تمام ملتها ، خصوصا ملت های کوچک داده است و آن اینکه حمایت‌و طرفداری‌ظاهری قدرتهای بزرگ چیزی جز وعده و وعید نمی‌باشد ، چه بسا که حامیان ظاهری قدرتمند محرمانه با متجاوزان ساخته و پیشاپیش منافع حاصله ازسقوط کشورهای کوچک را بین خود تقسیم کرده‌اند .

چه کسی باور میکرد که روزگاری مخالفان کشتار حیوانات ، تحت تاثیر یک توطئه بین‌المللی به جان برادران خود بیفتند و خون آنان را بریزند ؟ جز اسلحه فروشان شرق و غرب !

آیا باتوجه به‌چنین‌گذشته‌ای هیچ امیدی بسال جدیدمیتوان داشت ؟

فقط درمیان این همه نومیدی ها برای کشورهای کوچک و ملتهای ضعیف جهان یک راه بیشتر باقی نمی‌ماند و آن‌اتحاد و یکدلی افراد و طبقات مختلف و بوجود آوردن یک قدرت‌عظیم ملی است.

قدرتی که تمام طبقات وافراد جامعه رایکدل و یک زبان‌مدافع استقلال کشور خود سازد .

تنها وظیفه رهبران ملت‌های کوچک درسال نو اینست که چنان آماده دفاع از مرزها و منافع ملی باشند که‌دسایس بین‌المللی‌نتوانندکمترین رخنه‌ای در ارکان حیات ملی کشورشان بنمایند.

ح . ر . «کام»

انعکاس ایجادسازمان‌خبری‌جهانی روزنامه اطلاعات

اعلام آغاز کار سازمان خبری جهانی روزنامه اطلاعات بعنوان بزرگترین پیشرفت مطبوعاتی ایران در دهه اخیر، منعکس شد وخوانندگان گرامی مارا مورد لطف قراردادند واین‌اقدام بزرك روزنامه اطلاعات را ستودند چه بدین ترتیب راه‌جلوگیری از نفوذ بیگانگان در وسائل ارتباط جمعی ایران هموار شد . بدین ترتیب ازاین پس روزنامه اطلاعات ضمن درج گزارش خبرنگاران ونویسندگان مقیم خارج خود ، به نقل فشرده مقالات سیاسی خارجی نیز ادامه خواهد داد .

وطنی خبرنگار اطلاعات ازبیروت گزارش میدهد

خاورمیانه: جبهه شرق ضعیف است

ضعف جبهه شرق نگرانی بزرك مصر است

این روزها ، خاورمیانه عربی لحظه‌های سرنوشت را میگذراند . گرچه پرزیدنت «سادات» با ژستی صلح‌آمیز ، از وعده خود برای جنگی دیگر با اسرائیل چشم پوشید اما دریك جنین شرائطی ، انتظار هر واقعه تازه‌یی درین منطقه جنگزده میرود.

خبرنگار ویژه روزنامه اطلاعات در بیروت ـ پایگاه خبری جهان عرب ـ گزارشی پیرامون اوضاع کنونی خاورمیانه‌عربی تهیه دیده است . درین گزارش موقع خاص ممالك این منطقه‌با دیدی تازه ، تجزیه و تحلیل شده که خودگویای نکات مهم و درخور تامل است ، بخصوص که بیروت مرکز تمام اخبار و فعالیتهای سیاسی در خاورمیانه عربی بشمار میرود و ازهمین‌رو بود که جمال عبدالناصر ـ رئیس جمهوری فقید مصر ـ بیش‌از مطالعه روزنامه‌های مختلف ، خلاصه‌یی از اخبار نشریات‌لبنانی را مرور میکرد . چرا که هریك از نشریات لبنان ، تریبون عقاید یك گروه سیاسی و یا کشور و دولتی خاص‌بشماره‌میرود و خواننده اهل فن با مطالعه این نشریات ، به آسانی‌میتواند برنامه و نقشه‌های سیاسی کشورهای خاورمیانه عربی و نقش دولتهای بزرگ را درین منطقه ، تجزیه و تحلیل کند.

★★★

سرانجام پرزیدنت انور سادات‌از انجام وعده خود برای جنگ با اسرائیل چشم پوشید . این اقدام رئیس جمهوری‌مصر‌از دیدگاههای مختلف، به گونه‌یی تعبیر وتفسیر شد. گروهی آن را نوعی عقب ـ نشینی یاس‌آور نامیدند وگروهی نیز، علت اصلی‌تغییر تصمیم‌سادات را اختلافات‌داخلی‌اعراب دانستند. براستی علت تغییر تصمیم سادات چه بود؟ اختلافات داخلی اعراب، فشار قدرتهای بزرگ و یاعدم آمادگی مقابله با اسرائیل ؟پرسش دیگر این که آیا تغییر تصمیم‌رئیس جمهوری مصر واقعا یك عقب ـ نشینی سیاسی یاس‌آور است و یا بزعم موشه‌دایان ، نقشه غافلگیر کننده‌یی در کار است؟

درین میان، پیش از هر چیزباید این نکته مهم را بررسی کنیم که اصولا آیا مصر به تنهایی میتواند بار جنگ آینده‌با اسرائیل رابدوش کشد و بدون تشکیل جبهه شرقی کاری از پیش ببرد یا نه ؟ البته تردید نیست که طی چهار سال اخیر ، ارتش مصر روحیه خود را بازیافته است و میتواند از سلاح های مدرنی چون موشکهای سام ـ دو و سام ـ سه سود جوید . با همه این احوال ، همچنان جای هیچگونه‌شك و شبهه‌یی باقی‌نیست که مصربدون بهره‌گیری‌ازپشتیبانی جبهه شرق ، نمیتواند به یك پیروزی درخشان امیدوار باشد.

جبهه شرق

بنابر آن چه رفت ، نگرانی‌مصر از ناحیه جبهه شرقی ، میتواند از عوامل‌اصلی تغییر تصمیم‌سادات باشد زیرا در شرائط کنونی ، به دلائلی که برمیشماریم ، تشکیل‌یك چنین جبهه‌یی بیشتر به افسانه ها شباهت‌دارد:

الف ـ جبهه شرق بایدازارتش سه کشور اردن ، سوریه و عر تشکیل شود و بخوبی میدانیم که میان این سه کشور هیچگاه تفاهم و هماهنگی وجود نداشته است . اردن ، سوریه و عراق ـ بویژه در سالهای‌اخیر ـ هرگزنتوانسته‌اند حتی در امور جزئی و ناچیز با یك‌دیگر توافق حاصل کنند چه رسد به تشکیل یك جبهه جنگی‌در برابر اسرائیل .

ب ـ گرچه هم در سوریه و هم در عراق ، حکومت را بعثی‌ها به دست دارند اما شکاف میان دو جناح حاکم بر سوریه و عراق‌چنان عمیق است که هرکدام دراندیشه آزار و برانداختن رژیم دیگری هستند. در واقع میان احزاب بعث سوریه و عراق ، دشمن ستیزه‌جویی به نقطه اوج رسیده است.

ج ـ اردن ، کشور سوم جبهه شرقی نیز موقع نامطلوبی را داراست زیرا عراق و سوریه‌هرگز نتوانسته‌اند با ملك حسین ورژیم او کنار بیایند و هردو دولت‌ـعراق و سوریه ـ که هریك خود راقیب فدائیان فلسطینی میدانند ، به علت آن که ارتش اردن این گروه جانبازان را تارومار کرده است ، راه عبور ترانزیت را بروی آن کشور بسته‌اند . ازینرو ، اردن برای واردکردن کالاهای خود ناچار است به بندر العقبه رو کند و دشواریهای بسیاری را بمجان بخرد.

د ـ ملك حسین چندی پیش‌در گفت و شنیدی با یك خبرنگار آمریکائی ، بصراحت اظهار داشت که اردن برای شرکت در جنگی دیگر با اسرائیل، آمادگی ندارد .

هـ ـ چندی پیش ، دولت بعثی عراق برای آن که از لاك‌انزوای خود بیرون آید وتظاهر بهمکاری با جهان عرب بکند از دولت اردن خواست تا اجازه ورود یك لشکر عراقی را به خاك آن‌کشور، صادر کند .(سربازان عراقی ، قبلا در اردن مستقر بودند ولی دولت عراق آنها را بدون ذکر علت و یادلیل، به خاك خود فراخواند .)

اردن ، بادرخواست عراق، موافقت نکرد و اعلام داشت که در صورتی اجازه ورود به سربازان عراقی را خواهد داد که لشکر مربوط تحت فرماندهی عالی ارتش اردن قرار گیرد . البته پیشاپیش معلوم بود که تقاضای عراق با چنین شرطی همراه خواهد شد و عراق نیز آن را نخواهد پذیرفت، این نکته برای تمام کارشناسان سیاسی کاملا روشن است که دولت‌عراق، یك‌چنین‌درخواستی را هیچگاه با جدیت پیگیری نکرده است زیرا به سربازان خود بیش از هر چیز برای حفظ موقعیت خویش در داخله پرآشوب کشورش نیاز دارد و از سوی دیگر همیشه بیمناك است که مبادا جناح بعثی مخالف آنها که در سوریه‌قدرت را بدست دارند، برنامه‌سرنگون ساختن حکومت فعلی عراق‌را، ناگهانی پیاده کنند . جالب این که دولت عراق اخیرا بهانه تازه‌یی برای گریز از همکاری با دیگر ملل عرب در نبرد با اسرائیل یافته است . بهانه اشغال سه جزیره تنب ها و ابوموسی بوسیله نیرو های ایران .

بعثی ها و جنگ

● در جنگ آینده بااسرائیل مصر بیش از هر نقطه‌یی در کانال سوئز درگیر خواهدشد، بنابراین ارتش سوریه و حمله نفرات آن از ناحیه شرق برای مصر حائز اهمیت بسیارخواهد بود . زیرا حمله سوریه‌ازشرق، دستکم میتواند از فشار و نیز مقاومت اسرائیل بحدچشمگیری بکاهد .

درین شرایط حافظ اسد ـ رئیس جمهوری سوریه ـ در یکی از سخنرانیهای خود اطمینان داده است که دویست و پنجاه هزار سرباز سوری را درسه نقطه مقابل ارتش‌اسرائیل قرار خواهد داد. تردید نیست که سوریه برای بازستاندن سرزمین های خود در ارتفاعات «جولان» خواهدجنگید ولی آیا گفتار با کردار هماهنگ خواهد بود ، بهرحال وجود عراق و سوریه در جبهه شرقی، بیش از هر چیز مارا بیاد این گفته جمال‌عبدالناصر ـ رئیس‌جمهوری فقید مصر ـ میندازد : «این بعثی ها هیچگاه وارد جنگ نخواهند شد و نمی جنگند.» از آین‌رو ، بیراهه نرفته‌ایم اگر بگوئیم که امکان تکرار تاریخ وجود دارد و ممکن است که سوریه مانند جنگ‌ژوئن ۱۹۶۷، به بهانه حفظ امنیت داخلی ، ارتش خود را از ارتفاعات «جولان» فراخواند . با این حال نمیتوان از یاد برد که‌از سال۱۹۶۷ تابه امروز دیگر ـ گوئیهایی در خاورمیانه عربی پدید آمده است . از همه‌مهمتر اتحاد فدرالی مصر ، سوریه و لیبی که ارتش هر سه کشور با یك‌فرماندهی مشترك اداره میشود .

آبروی شوروی

حال با آگاهی از علل عدم تشکیل جبهه شرقی ، نکات‌دیگر را نیز بررسی کنیم : در حال حاضر علاوه بر اتحاد مصر و سوریه و لیبی، با یك دگرگونی دیگر نیز روبروئیم : نفوذ شوروی نسبت به سال ۱۹۶۷به مراتب زیاد تر شده است و بنابرین ، آبرو و حثیت اتحاد جمهوریهای شوروی در وضع کنونی، که در سال ۱۹۶۷ نفوذ شوروی باندازه الان نبوده و در حال حاضر آبرو و حیثیت اتحاد شوروی در گرو ومحك قرار گرفته است زیرا چنانچه بازهم بدبختی و شکست سال ۱۹۶۷ نصیب اعراب گردد آن بدین معنی است‌که بایستی‌برای نفوذ شوروی در کشور های عربی فاتحه خواند .

اعراب در حال حاضر مشاهده می کنند که هندبوسیله‌اسلحه وموشکهای‌ساخت‌شوروی‌توانسته است برپاکستان غلبه کند وآن رابزانودر آوردواز خودهیپرسند که چرا شوروی فقط به‌اعراب اسلحه دفاعی داده‌واسلحه‌ای‌که بتوانندبراسرائیل چیره شوند تحت اختیار آنها قرارنداده‌است البته پاسخ باین سئوال را می‌توان‌یافت‌و آن اینست اتحاد شوروی‌نه فقط‌نمی‌خواهداسرائیل بزانودر آید بلکه هرگز نمی ـ خواهد ازبین برود ومایل‌نخواهد بود که در برابر اعراب‌ضعیف شود از طرف دیگر،دولت‌شوروی هیچگاه ازاعراب‌ـمخصوصا مصر ـ دل‌خوشی ندارد زیرا مصرمن‌غیر مستقیم «نمیری» را در راه سرکوبی وازبین‌بردن کمونیست های سودان کمك کرد وبدین ترتیب هزاران کمونیست‌سودانی بدست «نمیری» ورژیم او ـ که از طرف قاهره وفدراسیون سه کشور « مصر وسوریه و لیبی » شهتیبانی میشود ـ قتل عام و زندانی شدند .مضافا باینکه در حال حاضر در بیشتر کشورهای عربی مخصوصا مصر احزاب کمونیست غیر قانونی می باشند وفقط در کشور لبنان آنهم در زمان تصدی «کمال جنبلاط» به وزارت کشور مجددااجازه‌فعالیت به حزب کمونیست لبنان داده شد واین‌امراکنون موردمخالفت شدیدمحافل دست‌راستی قرار گرفته‌است واز صائب‌سلام‌نخست وزیر که عهده‌دار کفالت وزارت کشورنیز می باشد خواسته‌اندتا این‌اجازه‌را پس بگیرد و صائب سلام‌دراین‌مورد وعده‌رسیدگی داده‌است ، این موضوع نیزیکی ازنارضائی های دولت شوروی ازاعراب راتشکیل‌میدهد .

راه حل : زور

سخن کوتاه آنچه با اطمینان می توان گفت اینست که‌ملاقات های پی‌درپی سفیراتحاد جمهوری های شوروی با رهبران قاهره‌در تغییر تصمیم‌سادات بی تاثیر نبوده است‌وشاید قاهره به‌امید آن‌که مساله موجود ضمن گفت‌و گوی‌آینده رهبران واشنگتن‌ـ کرملین حل‌خواهد شد ، فعلا از آغاز جنك چشم پوشیده است. نکته مهم دیگر که به سادگی ازآن نمیتوان گذشت، سخنان «کورت والدهایم » دبیر کل جدید سازمان ملل متحد در مصاحبه با خبرنگار «الاهرام» است . تاکید « والدهایم » درمورداجراء قطعنامه‌اخیرمجمع عمومی سازمان ملل‌متحد ، می تواندازعواملی‌باشد که مصر راوادار به تعویق تصمیم خود برای آغاز جنك بااسرائیل کرده است. بهرحال باید پرسید که آیا اسرائیل حاضراست آن‌چه رابدست آورده ،با مذاکرات صلح‌آمیز از کف بدهد وآیا می‌توان این ضرب‌المثل راازیاد برد که :

«آن‌چه را که بازور گرفته‌اند، تنهابازورمی توان بازستاند »؟

عبدالناصر رئیس جمهوری فقید مصر : ایران بعثی‌ها هرگز نمیجنگند

مرد سال

رقابت نیکسون وچوئن‌لای

★ «چوئن‌لای» رقیب اصلی نیکسون بود !

مجله «تایم» که هرسال کارنامه شخصیتهای مختلفجهان را بررسی میکند و ازمیان آنان شخصیت سال را برمیگزیند ، این‌بار «ریچارد میلهاوس نیکسون» ـ رئیس جمهوری آمریکارا به عنوان مرد سال برگزید.

«تایم» مینویسد :

« ما برزیدنت نیکسون را به عنوان مرد سال برگزیدیم به دلیل آن که موفق شد، باب گفتوگو را با جمهوری تود.یی‌چین پس از یك ربع قرن بگشاید و زمینه را برای مذاکره واشنگتن با پکن و مسکو ، هموار کند. او موفق شد برنامه کاهش نیرو های آمریکا را در ویتنام بمرحله اجراء درآورد و به موفقیت های مهم داخلی نیز دست یابد.»

«تایم» اضافه میکند:

« در سال گذشته پرزیدنت نیکسون ، خبرسازترین شخصیت جهان بود و نام او بیش از هرکس در روزنامه ها به چاپ رسید واز رادیوها و تلویزیونها پخش شد.»

«تایم» درباره رقبای نیکسون در انتخاب مرد سال ، می‌نویسد:

ـ یکی از رقبای پرزیدنت نیکسون ، ویلی‌برانت بود ولی از آنجا که او برنده جایزه صلح نوبل گردید و دو سال‌پیش از طرف ما به عنوان مرد سال برگزیده شد، از دور رقبای نیکسون بیرون رفت . بااین حال سرسخت‌ترین رقیب نیکسون برسر عنوان مردسال ، «چوئن‌لای» نخست‌وزیر جمهوری‌توده‌یی چین بود . «چو» نه تنها توانست‌بر قدرت خود در چین‌بیفزاید، بلکه موفق شد این کشوررابروی صحنه‌سیاست‌بین‌المللی‌بکشاند. «چو» موفق شد که چین را به سازمان ملل متحد ببرد وبرخلاف خواست آمریکا ، «تایوان» را ازین سازمان خارج کند.

نگاهی به‌جراید جهان

دیلی اکسپرس :

این روزنامه در سرمقاله خود تحت عنوان «روسیه جای پائی در دروازه های بندر مالت باز می کند» می‌نویسد : «روسیه شوروی آرامانه در یکی دیگر از پایگاههای مهم دریائی امپراطوری سابق بریتانیا مستقر می‌گردد در حالیکه دولت بریتانیا بعلت ضعف اقتصادی بر سر پرداخت مخارج‌نیروهای خود با دولت تازه نفس مالت‌چانه میزند و سرانجام هم ناچار است آن سرزمین‌را ترك گوید چنانکه نیروهای سازمان پیمان آتلانتیك آن منطقه را ترك گفته »

گاردین (لیبرال) :

این روزنامه نیز تحت عنوان «گفتگو درمالت‌نزدیك به شکست است » می‌نویسد : «از زمان حکومت حزب کارگر در انگلستان اختلافات بین مالت و بریتانیا بر سر مخارج نیرو های انگلیسی و سایر مسائل اقتصادی آغاز شد ولی پس‌از روی کار آمدن حزب محافظه کار و مذاکراتی که وزیر دفاع آن کشوربا نخست‌وزیر مالت نمود تا اواخر نوامبر اوضاع آرام بود ، اما فعالیت دولت شوروی در جزیره مالت و توسعه اختلافات . دو دولت بریتانیا و مالت موجب گردیده که روسیه شوروی در وسط مدیترانه پایگاه جدیدی بدست آورد و ارتش بریتانیا پس‌از ده ها سال آن سرزمین را ترك گوید ...»

نیویورك تایمز :

روزنامه معروف آمریکائی تحت عنوان (گفتگو درباره سینا) می‌نویسد : «پس‌از شکست‌ماموریت یارینك نماینده سازمان ملل در خاورمیانه عربی،راجرز وزیرامور خارجه و معاون وی سیسکو ابتکار عمل را در دست‌گرفته و پس‌از مذاکرات مفصل و تماس‌های زیادی که‌بااسرائیل و مصر داشته‌اند باین نتیجه رسیده‌اند که گویااسرائیل حاضر میشود در مقابل «غیرنظامی شدن منطقه سینا» و استقرار موقت ۷۵۰ سرباز مصری در آنسوی کانال سوئز و تعهد مصر به تامین آزادی عبور و مرور کشتی های اسرائیل از تنگه‌تیران و کانال ممکن است صلح دائمی بین اعراب و اسرائیل بوجود اید .»

نیویورك‌تایمز سپس اظهارنظر می‌کند «هرگاه مصر بااین پیشنهادات‌موافقت‌نماید‌میتواند پشتیبانی‌افکار عمومی جهان را بدست آورد ...»

مسائل ایران

از : حسین رامتین

مسایل ایران یامشکلات شهرها؟

راستی مسائل ایران چیست ؟ مسکن ؟ زمین بازی ؟ جوانان و دانشجویان ؟ قاچاق‌مواد مخدره؟مشکلات خانواده ؟ قیمت دلار ؟ تلفن ... برق.... و ..... ؟

آیا این ها و امثال‌این ها رامشکلات روزانه زندگی مردم باید نام نهاد یا مسائل اساسی ایران ؟

کسانیکه مدت نسبتا زیادی در یکی از کشور های پیشرفته زندگی کرده و باطرز زندگی مردم‌عادی‌آن آشنائی پیدا کرده‌اند بخوبی میدانند که‌باتمام پیش‌رفتگی های صنعتی و علمی هنوز هم‌مردم آن سرزمین ها گرفتار انواع مشکلات از قبیل کمبود مسکن ، بورس بازی‌زمین و اشکالات برق و آب و تلفن و غیره بوده و هرروز در اخبار شهری جراید آنها میخوانیم که کارشناسان مشغول مطالعاتی برای‌پیدا کردن‌راه‌حل مشکلات روزمره مردم‌میباشند . **مقامات عالی‌رتبه حکومت که‌وظیفه‌اجراء برنامه‌های‌اساسی حل مسائل مهم ملی را بعهده گرفته‌اند از اینکه فلان کابل برق که چندساعت قطع شد و یا کمبود خانه موقتا ساکنان بعضی شهر ها را ناراحت کرده ، اعصابشان یا آزار نمی دهند و اساسا** مردم در کشور های مترقی عادت داده شده‌اند که برای رفع مشکلات محلی پای دولت را که نظارت عالیه بر مسائل ومشکلات مملکتی داره ، درهر مشکل محلی پیش نکشند .

مشکل زمین ، یا گرانی تخم مرغ و پیاز که آنقدردر تهران بچشم‌می‌خورد معلوم نیست در سایر شهر ها باین درجه اهمیت باشد در صورتیکه بجای موضوع زمین‌بازی و خانه سازی در شهرستانهای‌مختلف ممکن‌است‌مشکلات دیگری وجود داشته باشد که در هر حال جنبه مشکل محلی دارد نه‌مسئله اساسی مملکتی .

البته نظارت و همکاری دولت برای رفع مشکلات‌محلی را نمیتوان‌نادیده گرفت اما بازداشتن حکومت از انجام وظیفه اساسی‌وپرداختن به رفع‌مشکلات و شکایات محلی جز عقب افتادن‌برنامه های محلی نتیجه‌ای نخواهد داشت .

برای مثال همین مشکل کمبودمسکن درتهران و چند شهر دیگر همانقدر که دولت دستورتشویق آپارتمان‌سازی راداده و بانکها تسهیلات مالی آن را فراهم می‌نمایند مسلما درپائین آوردن اجاره خانه و جلوگیری از بورس‌بازی زمین و غیره کافی خواهدبود و گمان نمی‌رود که تشویق دولت به دخالت‌در جزئیات و تندگوئی و تند خوئی های دست‌و پاگیر جزایجاد عکس‌العمل‌های نامطلوب دیگرو افزودن بر مشکلات نتیجه‌ای داشته باشد .

گرچه باید باین حقیقت اعتراف کرد که بی‌توجهی انجمن های شهر و مسئولین امور محلی به خواسته های مردم یکی‌از علل اساسی عدم‌رضایت ها و مسئول شناختن دولت‌هامیباشد و بی‌اعتنائی افرادی که‌خود را ازمردم نمی‌دانند موجب تمام ناراحتی های‌مردم است.

با این حال‌روزنامه‌های سازنده افکار عمومی که در سراسر کشور حتی در دور افتاده‌ترین دهکده ها خواننده دارند نباید مشکلات محلی رابصورت مسائل اساسی مملکتی جلوه دهند . **با استفاده از تجارب دنیای مترقی وبا آمادگی ملی که داشته‌ایم در ده سال اخیر ما در راهی قدم گذارده‌ایم که ناچار باید بجای توجه به‌مشکلات آنی و قابل حل به مسائل اساسی توجه و عنایت بیشتر داشته باشیم .**

مابا‌ید قبول کنیم که‌مشکلات روزمره ما فقط باقانون و تهدید و تطمیع‌حاصل نمی‌شود و اگر هم‌موقتا مشکلی‌برطرف گردد کاملاجنبه‌سطحی خواهد داشت. **بااین سرعتی که ما براه افتاده‌ایم** باید بتدریج زیربای خودرا محکم سازیم وتنهاراه‌توفیق مادررفع مشکلات **توجه به (مسائل‌اساسی ایران)است.**

بازهم میگویم مسائل اساسی ماتنها نان و آب و برق و زمین نیست ماجدا نیازمندیم که درباره «علل ناهماهنگی ها» بیندیشیم، ماناچاریم که‌یك‌برنامه «تربیت ملی» را بمورد اجراگذاریم . **ما باید همکاری و هم گامی راخود بشناسیم و به‌مردم‌نیز نشان دهیم .**

معتقد ساختن مردم‌به هدفها وبرنامه های ملی نه ازراه چاپلوسی و تملق امکان‌دارد‌و نه از راه تهدیدوتطمیع. اینها و ده‌ها نظیر آن‌رامسائل ایران باید نامید..

بنظر من حالا که احتیاجات آنی‌ملی رفع شده وما دارای یك برنامه وخط مشی اساسی شده‌ایم موقع آن فرا رسیده که بمسائل ملی ایران بیشتر بیندیشیم و بدون شتابزدگی و خود خواهی وظیفه ملی خود راعملی نمائیم .

اگر ادعا کنم که نقش مهم توجه به مسائل ایران را جراید ملی بعهده دارند سخنی بگزاف نگفته‌ام .وهرگاه نشریاتی که با افکار مردم در سراسر کشور سروکار دارند این نقش مهم‌را رابخوبی بازی کنند نه‌تنهابزرگترین دین خود رابکشورو مردم ادا کرده‌اند. بلکه دولتها رانیزازگرفتاریهای‌روزمره و مشکلات محلی خلاص نموده‌اند و پیشرفت برنامه‌های ملی با سرعت بیشتر و دقیق ترعملی خواهدشد .

شاید این یادداشت نتوانسته باشد شما رابمقصود اصلی نویسنده آشناسازد ولی امیدوارم درشماره های آینده که درباره بعضی مسائل ملی ایران بحث میشود داهمکاری و همفکری شما خواننده عزیز بتوانیم گفتگوی گرمی داشته باشیم و مسائل مهمی را که با آن دست بگریبانیم بتدریج روشن سازیم .

یادداشتی درباره

باله فندق شکن

فرداشب باله فندق‌شکن برای‌اخرین بار در تالار رودکی اجرامیشود وما در این ماه‌چندبارشاهد اجرای این‌اثر جالب بودیم .

کارگردان این اثر «نورمان ـ مك‌داول» ازرویال باله‌انگلستان بود که طراحی باله و دکور و همچنین طراحی لباس را نیز بعهده داشت . ارکستر تالار رودکی به رهبری «هاینس ـ سوستنیسا هنرمندان‌را همراهی میکرد .

نورمان مك‌داول شاید اولین کارگردانی است که از تمام امکانات فنی‌تالار رودکی بخوبی استفاده کرده است . عمق‌تالار همراه با دکور ساده و مناسب مشخص شده بود و امکان هنرنمائی برای رقصندگان را آسان میساخت . لباسهای «مك داول» از اصالت و زیبائی و رنگ آمیزی جالبی برخوردار بود و خود او نیز بعلت کمبود رقصنده یکی از تك رقصهای اصلی را اجرا میکرد که خبر از مهارت او میداد .

رقصنده های اصلی «کارول‌ـ گرانت» سولیست رویال باله لندن ، وهمراه او جمشید سقاـ باشی از باله ملی بود . گروه رقصندگان را نیز هنرمندان‌باله ملی‌وکودکان رقصنده کلاسهای ابتدائی باله ملی همراهی می‌ـ کردند .

باله فندق‌شکن غنی و مالامال از ملودیهای رنگارنگ برای رقصهای مختلف است و بطور کلی‌به جهت وجودکودکان درنقشهای مختلف برای‌کودکان و نوجوانان بسیار جالب است که البته با مقررات تالار رودکی (کودکان جز در برنامه هائی ماتینه اجازه ورود ندارند) عده انگشت شماری از آنها را در تالار می بینیم .

«کارول گرانت» رقصنده نقش پری برفها دارای بدنی ظریف و صورتی دلچسب با تکنیکی ظریف و حرکاتی جالب است .

اگر هرکدام از رقصنده های ما دقت و ظرافت و تکنیك اورا داشتند بی شك گروه باله ملی را میتوانستیم جزو گروه های بین‌المللی بحساب‌آوریم. همراه او جمشید سقاباشی است . هنرمند جوانیکه شاید بعلت تعلیم ناقص تاکنون نتوانسته بدرخشد ولی بطور مشخصی پیشرفت کرده است . پرش و توازن حرکاتش قابل تحسین است ، اما از شخصیت و غرور نقشی که به عهده دارد در او اثری نیست . قیافه‌اش همیشه جدی‌وعبوس است . ازرقصنده های مختلف ، هایده احمدزاده اصغر ویل و مارگریت سقاباشی ماریون دیلانیان را باید نام برد ، همچنین سرور کابلی که اگر چه در حرکات رقص‌عربی موفق است اکسپرسیون‌قیافه‌اش بکلی نسبت به نقشش بی‌تفاوت میماند . در این میان «رابرت توماس» رقصنده فرانسوی را که به عنوان طراح رقص از گروه رقص قرن بیستم (گروه بژار) بتهران دعوت‌شده بود می بینیم او اگر در کار طراحی رقص مدرن موفق نیست در نمایاندن هنررقصش کاملا موفق است . همراه او سه رقصنده پسر بنامهای نسری آبکار و هوشیدری و آودیسیان را می‌ـ بینیم در رقص روسی که مورد تشویق مردم قرار میگیرد .

نکته قابل توجه دیگر وجود کودکان مختلف در این باله بود که‌براحتی جست وخیز میکردند دیدن کودکان روی صحنه همیشه جالب است بخصوص اولین بار در باله رسمی‌فرصت میافتند هنرنمائی کنند . اغلب آنها با استعداد بنظر میرسیدند و امید ما نیز به نسل بعدی باله ملی بیشتر است .

با توجه به امکانات باله ملی واشکالات موجودبرای‌کارگردان باله فندق‌شکن اثر موفق باله ملی در فصل هنری امسال بشمار میاید انتظار داریم این باله را همراه با باله های‌دیگری که گروه ملی باله در سالهای گذشته تجربه کرده بطور ماتینه (عصرانه) برای بچه ها و هنر دوستان علاقمند نمایش داده شود زیراازجهت تجربه برای خود هنرمندان بسیار موثر است و همینطور برای آشنائی مردم .

شبکه تلویزیون ملی ایران

۱۷ر۱۵ اسلاید و موزیک
۱۷ر۳۰ سلام شاهنشاهی و اعلام برنامه
۱۷ر۳۴ تدریس زبان انگلیسی

۱۸ر۰۰ کودکان

«زیر گنبد کبود» و «ماو شما »
برنامه روز های شنبه کودکان اختصاص دارد به «ما و شما» و برنامه سرگرم کننده « زیرگنبد کبود» ـ در این برنامه ابتدابه نامه هاوسئوالات کودکان پاسخ داده می شود ، سپس‌خانم‌عاطفی زیرعنوان«زیرگنبد کبود» برای بچه‌ها قصه‌خواهد گفت .
۱۸ر۳۰ باگزبانی
۱۸ر۵۵ مجله نگاه

۱۹-۲۵ شش و هشت

در واریته شش‌و هشت این هفته تمام گروه خوانندگان این برنامه شرکت دارند و ضمن اجرای چند ترانه دسته جمعی هر یك به تنهائی یك ترانه جدید نیزاجرا خواهد کرد .
داریوش‌ـ نلی ـ کیوان‌ـ اونیك ـ آلیس وماسیس در این برنامه ترانه هائی خواهند خواند .
۱۹ر۵۵ کارآگاهان
۲۰ر۳۰ مشروح اخبار همراه با فیلمهای خبری

۲۱-۳۰ روزهای زندگی

در قسمت ۳۱۰ و ۳۱۱
مجموعه پی‌درپی روزهای زندگی که در اینساعت خواهیم دید ، سوزان‌پس از وضع حمل احساس خستگی زیاد میکند و بتوصیه پزشك بایستی مدت زیادی استراحت کند. پدر و مادر سوزان که از همه جا بی‌خبر هستند تلفنی به سوزان اطلاع میدهند که قصد سفر دارند و برای مدتی او را تنها خواهند گذاشت . پدر و مادر سوزان از اینکه صاحب نوه شده‌اند و از طرفی فرزند سوزان و دیویدبه دنیا آمده است بسیار خوشحال وراضی‌هستند. دریك ملاقات خانوادگی با آنها در باره بچه و اهمیت و نقش آن در زندگی مشترك زن و شوهر صحبت میکنندولی سوزان نظر دیگری‌دارد،

۲۲-۱۵ روکامبول

نمایش سریال روکامبول به قسمت ۵۴ آن رسیده است . در این قسمت‌می بینیم‌که مخالفین‌روکامبول برای دستگیری و ازبین بردن او از زیبائی نادیا بعنوان یك اسلحه برنده استفاده میکنند. نادیاطی یك آموزش با نقشه های مختلفی که قبلا تعلیم‌داده شده است سعی میکندکه روکامبول‌را به منزل‌خود بکشاند و او را از یك دریچه مخفی به سراب سرنگون کند واز بین‌ببرد ویااو را تحویل‌مخالفینش دهد . روکامبول بدون اطلاع و با لباسی مبدل به این خانه می آید و نادیا هم او را میشناسد و خود را علاقمند و عاشق او نشان میدهد ،

۲۲ر۳۰ موسیقی ایرانی

فردا نیمروز

۱۲ر۴۵ اسلاید و موزیك
۱۳ر۰۰ سلام شاهنشاهی و اعلام برنامه
۱۳ر۰۴ اخبار
۱۳ر۱۵ حفاظت و ایمنی

۱۳-۳۰ کلاسیک کمدی

قسمت پنجم فیلم‌کلاسیك کمدی را با نام «مشکل گشای رادیو» در این ساعت خواهیم دید.ـ داستان فیلم «مشکل‌گشای رادیو» ماجرای زندگی جوانی است که دراداره رادیو کار حساس و مشکلی را عهده‌داراست. او بعلت تماس وبرخورد های شغلی ناچار است با افراد مختلف تماس بگیرد . روزی همسرش او را با زنی در اتاق کارش تنها می بیند، تصورات این زن موجب حوادثی دیدنی میشود.

۱۴-۰۰ ایوانهو

در قسمت پنجم سریال پی‌درپی آیوانهو افراد « سر بالتیمور» در صدد اذیت و آزار پسربچه‌ای برمی‌آیند و تصمیم دارند او را دستگیر کنند . ناگهان ایوانهوو افرادش سرمیرسند ، از این رفتار وحشیانه افراد بالتیمور ناراحت میشوند و برای نجات کودك آماده مبارزه وتلاش می شوند .

۱۴ر۳۰ واریته
۱۴ر۴۵ اخبار

برنامه دوم تلویزیون ملی

برنامه دوم تلویزیون
۱۹ر۱۵ اسلاید و موزیک
۱۹ر۳۰ سلام شاهنشاهی و اعلام برنامه
۱۹ر۳۴ خلاصه اخبار

۱۹-۵۰ تنها در پاریس

سیسیل که همه جابدنبال یك آپارتمان مسکونی می گشت ، بالاخره موفق‌شد دور از هر جنجالی یك زندگی آسوده داشته باشد. پس از اینکه در خانه جدیدش مستقرشد برای رفع خستگی به تماشای برج ایفل‌میرود و روز خوشی را می ـ گذراند ، بدبختانه بعد از اینکه بخانه برمی ـ گرددباوضع غیرمنتظره‌ای روبرو میشود که ...
۲۰ر۰۵ در سرزمین ها
۲۰ر۳۰ مشروح اخبار همراه با فیلمهای خبری
۲۱ر۱۷ کشتی بیکاردی
۲۱ر۴۵ ادبیات جهان
۲۲ر۱۵ فیلم سینمائی

داریوش- اونیك- نلی-فرشیدرمزی-کیوان گ وه واریته شش وهشت

تلویزیون آموزشی

شنبه
۱۷ر۱۰ علوم تجربی دوره راهنمائی
۱۷ر۳۰ ریاضی سال اول
۱۷ر۵۰ طبیعی یك ودو
۱۸ر۱۵ زنگ تفریح
۱۸ر۲۵ شیمی ۱و۲
۱۸ر۵۵ فیزیك ۱و ۲
۱۹ر۲۰ ریاضی سال دوم
۱۹ر۴۵ فیزیولوژی گیاهی‌ششم
۲۰ر۱۰ جبر ششم
نیمروز یکشنبه
۱۳ر۳۰ ترانه ها و چشم‌انداز
۱۴ر۰۰ سلام شاهنشاهی و
۱۳ر۰۵ گریدد انگلیش
۱۴ر۳۰فیزیولوژی‌جانوری‌ششم
۱۴ر۴۵ عاوم دبستانی پنجم
۱۵ر۰۰ فیزیك ششم
۱۵ر۲۵ ریاضی دوره راهنمائی
۱۵ر۴۵ گریدد انگلیش
۱۶ر۰۰ حساب استدلالی
۱۶ر۳۰ برنامه کودکان و نوجوانان

برنامه تلویزیون آمریکا

۱۴ر۵۵ بازی هفته
۱۷ر۰۰ برنامه کودك
۱۸ر۰۰ رویداد های هفته
۱۸ر۱۵ برنامه آگهی
۱۸ر۳۰ دشت سرسبز
۱۸ر۵۵ برنامه می‌بری
۱۹ر۲۰ برنامه مخصوص
۲۰ر۱۰ امور خانوادگی
۲۰ر۳۵ ریچارد دایموند
۲۱ر۰۰ آیرنساید
۲۱ر۵۵ برنامه آگهی
۲۲ر۰۰ بعدا اعلام میشود
۲۳ر۰۵ نمایش امشب
فردا نیمروز
۸ر۰۰ دنیای حیوانات
۸ر۳۰ برنامه سیرك
۱۰ر۳۰ برنامه کودکان
۱۱ر۳۰ دانیل بون
۱۲ر۳۰ نمایش برای اطفال
۱۴ر۰۰ خلیج آزاد هاوائی
۱۵ر۳۰ مسابقه اتومبیل رانی
۱۷ر۰۰ دشت سرسبز

«یک آرزو بس است...»

آرزو

آرزو یکی است اگر دوتا بشود قضیه بیخ‌پیدامی‌کند اگر چهارتا بشود دیگر معلوم‌نیست عاقبت کاربکجامیکشد. مخصوصا اگر چهار نفری با نام آرزو در زمینه هنر فعالیت کنند.

البته‌این موضوع چندان‌تازگی هم ندارد . زیرا برای انتخاب اسم‌مستعار خوانندگان‌ورقاصان دچار چنین گرفتاریهائی می ـ شوند، مثلا چندنفر خواننده‌نام «افشین»را انتخاب‌می کنند ،چند نفر هم می‌شوند«ناهید»و ...

لابد قصددارندازشهرت‌دیگران بهره‌گیرند واز این قبیل. حالا آرزوئی پیدا شده که خواننده است دیگری آرزو نام از آن شکایت کرده که چرا اسم آرزورا انتخاب کرده‌است ،در این زمینه آرزو(هنرپیشه‌سینما) هم ساکت ننشسته‌است و گویا کار این جمله به دادگستری کشیده و هنوز ازآرزوی چهارم خبری‌نیست .

یکی‌از آرزوها که ایرانتاج ناصری نام‌دارد و می گویند که صدایش هم خوش است ، می ـ گفت : من سالهای سال‌است آواز می‌خوانم،حتی‌ازز‌مان کودکی ام‌بین فعالیت هنری‌من‌چند سال فاصله‌افتاد ،حالا همه می‌خواهند نامم‌را بقاپند اما صدایم را که نمی توانند از من بگیرند اینست که من فقط حق دارم « آرزو » باشم دیگران بروند ونام‌دیگری برای‌خودشان‌انتخاب کنند.آخر سابقه هم حقی‌برای آدم‌ایجادمی کند وما هم معتقدیم که بقول شاعر :

یك آرزوبس‌است برای‌قبیله‌ای.

مؤسسه کشاورزی برادران غفاری کرج و شهریار

تولیدکننده بهترین و مرغوبترین ومطمئن‌ترین انواع نهالهای پیوندی

موسسه کشاورزی برادران غفاری عالیترین‌انواع نهال های سیب لبنانی (گلدن) و (رد) ووارینه های انتخابی‌سیب ،گلابی ، به و گوجه و غیره و همچنین‌انواع نهالهای زینتی ـ چنار ، کاج، کبوده و گل‌رز که سلامتی‌و عاری ازبیماری‌بودن آنها وسیله موسسه بررسی آفات گیاهی وزارت کشاورزی‌طبق گواهی شماره ۸۵۳۲ـ۲۴ر۸ر۵۰ بشرح زیر تصدیق شده به علاقمندان احداث باغ وپارك باتسهیلات کافی وبامناسبترین قیمت ضمن آماده داشتن وسائل حمل ونقل عرضه می نماید . طالبین به نشانیهای .

تهران تلفن ۸۷۴۲۷۴
کرج‌خیابان دانشکده موسسه کشاورزی‌برادران غفاری‌تلفن ۱۱۵ر۲۴۵۵
شهریار علیشاه عوض میدان‌ششم بهمن هجرت‌نماینده‌فروش برادران غفاری تلفن ۱۶۰ ویادر محل‌تولید نهال کرج ـ جنب قریه ملارد شهریار ـحصارك شهریار مراجعه فرمائید .

**

موسسه بررسی آفات و بیماریهای گیاهی

در تاریخ ۲۴ر۸ر۱۳۵۰ از نهالستان های سیب ـ گلابی ـبه ـ گوجه ـ هلوو خرمالوی موسسه کشاورزی برادران غفاری واقع در حصارك شهریار بازدید شد . نهالهای آماده برای فروش آن موسسه در سال جاری سالم‌و عاری از بیماری های ریشه بودندو فروش آنها از این نقطه نظر بلامانع می‌باشد .
سید محمد قانع ـ ۲۴ر۸ر۵۰ رونوشت جهت اطلاع به آقای غفاری فرستاده شد .
رئیس موسسه اسفندیار اسفندیاری

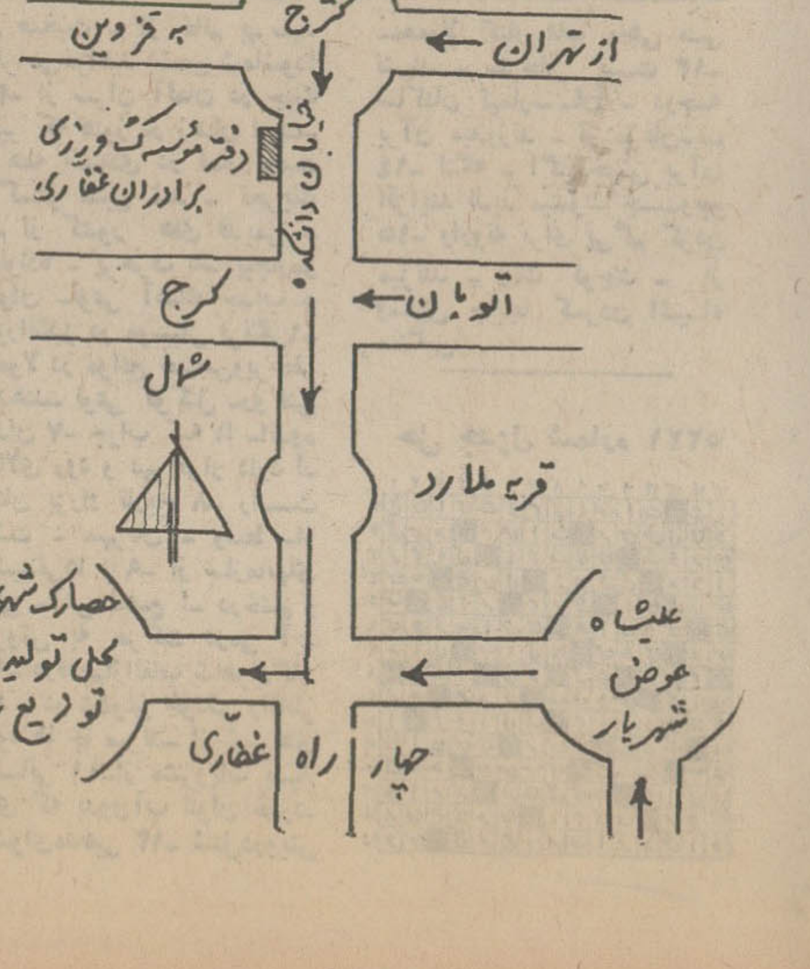

فراموش نفرمائید برای استفاده ازجوائز حسابهای پس انداز

بانک ایران وخاورمیانه

یك جایزه ۵۰۰٫۰۰۰ ریالی
یك جایزه ۱۰۰٫۰۰۰ ریالی
وصدهاجایزه ۵٫۰۰۰ ریالی

فقط تا ۱۵دیماه وقت دارید . تافرصت باقی است برای گشایش حساب وتکمیل موجودی بیکی ازشعب بانک مراجعه فرمائید

شعب تهران

شعبه مرکزی : کوچه برلن — شعبه بازار : سبزه میدان جهرمی
شعبه تخت جمشید : بین فرصت و ایرانشهر — شعبه کریمخان زند : نبش خیابان سپهبد زاهدی
شعبه شاهرضا : جنب دبیرستان انوشیروان دادگر — شعبه خیابان شاه : بین چهارراه شاه و کاخ
شعبه تخت طاووس : نبش خیابان نادرشاه — شعبه خیابان پهلوی : روبروی سینما آتلانتیک
شعبه خیابان فرح : نبش خیابان تخت طاوس — شعبه تهران نو : نبش دهمتری شارت

شعب شهرستانها شعبه خرمشهر : شعبه آبادان : شعبه اهواز

پس انداز دربانک ایران وخاورمیانه پاسدارسعادت شما وخانواده شماست

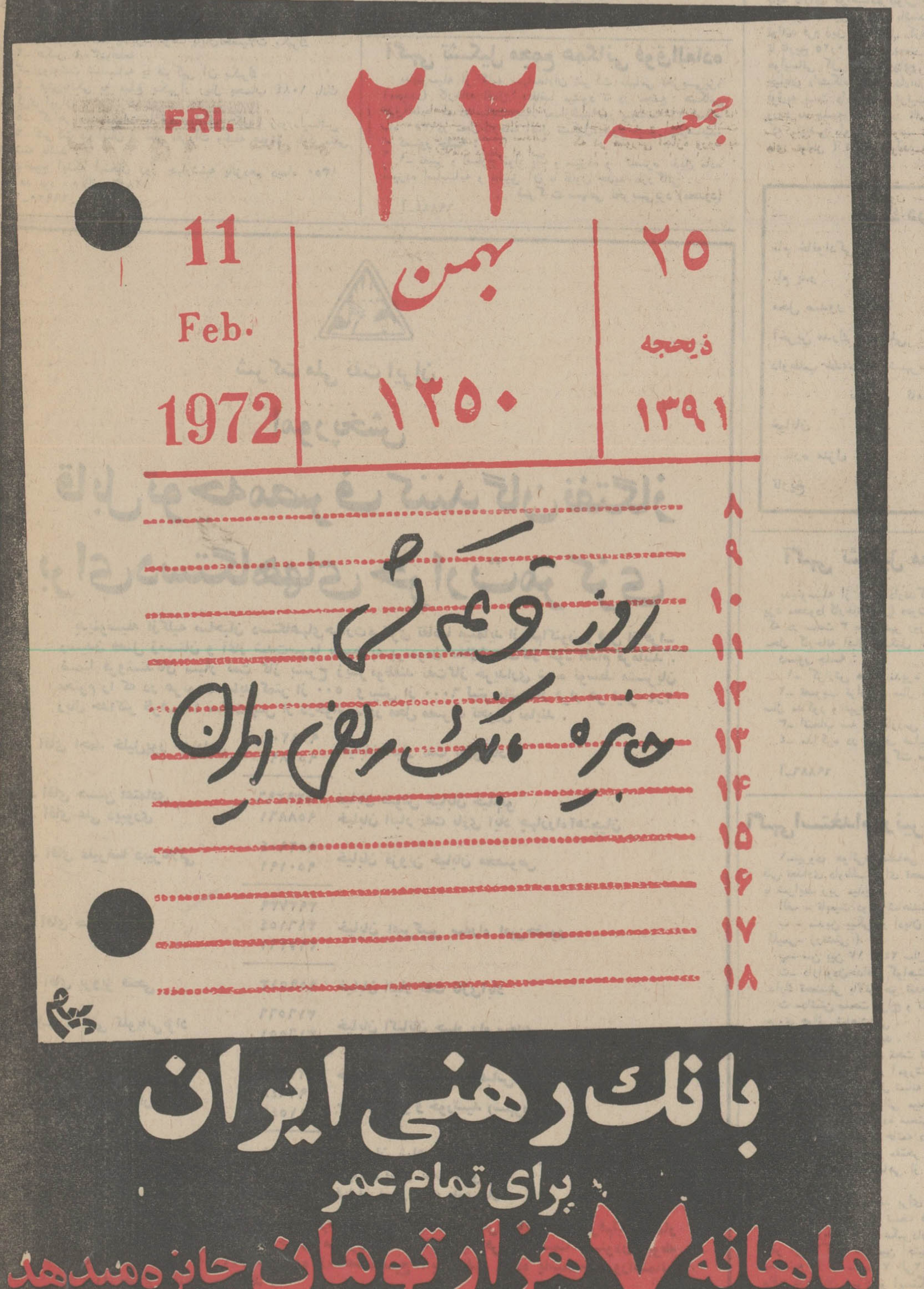

چهل سال قبل دیروز

مردم برای خرید قند کهریزک بواسطه تفاوت قیمت هجوم آورده‌اند

از روزی که قند کهریزک ببازار رسیده است هجوم عجیبی ازطرف مردم برای‌خرید قند میشود بطوری که منجر به نزاع و دعوا وجنجال گردیده است . علت هجوم تفاوت زیادی است که قیمت قندکهریزک با قند انحصاری که ازروسیه وارد میشود وجوددارد‌زیرا قندانحصاری مخصوصا در این اواخر بواسطه خالی شدن زمینه آن بیک من ۲۴ ریال ترقی کرده و حال آنکه قند کهریزک یکمن ۱۸ ریال فروخته میشود این تفاوت قیمت سبب شده که‌مردم چند برابر احتیاجات خود خرید میکنند و یا از شعبات خریده با چند قران استفاده می‌فروشند .

اولین روزی که‌قند کهریزک ببازار رسید۳۰خروار قند به شعبات تقسیم شد . روزدوم ۴۵ خروار روز سوم ۵۵ خروار قند و ۲۰ خروار شکر امروز هم در حدود ۷۰خروار قند و شکر وارد بازار و تقسیمبه شعبات شده است . ازطرف اداره کل صناعت دستور داده شده است بهرمیزان که شعبات احتیاج دارند قند داده شود که جلوگیری‌از تهاجم مردم بشود.

خاتمه انتخابات تبریز

در نتیجه‌اتمام‌قرائت آراء در کلیه شعب فرعی ۹ نفر به قرار ذیل حائز اکثریت شده و به نمایندگی دوره نهم انتخاب شدند : آقایان اسکندری ، فرشی ، ثقة‌الاسلامی، لیقوانی ، تربیت ، طباطبائی وکیلی ، امامی ، باستانی ، جهانشاهی.

برای آموختن خط لاتین

وزارت پست و تلگراف بعموم ادارات پست وتلگراف‌ابلاغ ذیل را صادر کرده : بموجب این حکم بعموم مستخدمینی‌که‌مشغول بخدمت تلگراف بوده و تنها بحروف فارسی آشنا میباشند اخطار میشود که‌باید حروف لاتین را در اسرع اوقات بیاموزند تا این مختصر نقیصه رااز خودمرتفع داشته و در فن تلگراف کامل شوند ، با مشابهت تامی‌که بین حروف تلگرافی فارسی و لاتین موجود است و باوجودکمال سهولت خط لاتین رفع این نقیصه مستلزم زحمت فراوان نخواهد بود ضمنا خاطر نشان‌میگرددرارتقاء درجات آنکه تلگراف فارسی و لاتین هردو را بداند بر دیگری مرجح خواهد بود .

نطق دشتی درباره املاک خالصه دولتی

علی دشتی

هنگامیکه در مجلس لایحه واگذاری اراضی دولتی به شاهسونها مطرح بود آقای دشتی گفت با داشتن خالصه دولتی بطورکلی‌مخالفم برای اینکه‌خرابترین املاک مملکت املاکی است که خالصه است وهر چه دولت اراضی و املاک خالصه را به مردم وافراد واگذار نماید بهتراست ومهمترین قدمی است که برای‌آبادی وعمران برداشته خواهد شد ودیگر اینکه دو سال قبل که اعلیحضرت‌به سیستان تشریف فرما شدند دستور صادر فرمودند که اراضی خالصه به‌مردم‌و رعایا واگذار شود خواستم ببرسم در سیستان چه کرده‌اند یکی دیگر اراضی خوزستان بود که دولت تصمیم‌گرفت‌به مردم واگذار کندولی مردم مطمئن‌نبودند که اگر آبادکنند مال آنها خواهد بود یانه ؟

کفالت وزارت عدلیه

دکتر متین دفتری

چون آقای داور وزیر عدلیه برای حضور در جلسات جامعه ملل عازم ژنو شدند آقای‌دکتر متین دفتری معاون وزارت عدلیه درغیاب ایشان بسمت کفالت وزارت عدلیه معرفی گردید.

جواب تقی‌زاده وزیر مالیه

تقی‌زاده

آقای وزیر مالیه گفت البته‌آقایان می‌دانند که دولت کمال وجه‌وعلاقه‌داردایالات را تخت فاپونموده و بکار زراعتی مشغول دارد و برای این کار در هر مورد لوایحی از طرف دولت تقدیم مجلس میشود در خصوص اراضی خالصه سیستان که درآنجا مستاجرینی پیدا شده‌بودند که بدتر از خود دولت و مالک خصوصی عمل میکردند ، عواید و محصول را نه بدولت میدادند و نه برعایا و حالا ترتیب خوبی داده شده که زمین و آب در دسترس رعایا گذاشته‌میشود تا خودشان‌عمل کنند و به موقع خود لایحه‌اش به مجلس خواهد آمد .

اعلامیه سفارت ایران درلندن

سفارت شاهنشاهی ایران در لندن اعلامیه ذیل را مجددا صادر کرده است :

امروز در جراید لندن خبری منتشر گردیده بود که سفیر دولت اتحاد شوروی دیروز بسفارت ایران آمدوبه‌مناسبت الغای امتیاز شرکت نفت انگلیس و ایران یکساعت در سفارت ملاقاتشان بطول انجامید.

مضامین این قبیل اخبار ابدا صحت ندارد چه ، سفیر دولت شوروی که جدیدا در دربار لندن تعیین گردیده‌ملاقات ایشان‌درسفارت ایران بر حسب تشریفات دیپلماسی فقط برای بازدید بوده است و در ساعت دوازده بسفارت ایران‌آمده ودرساعت ۱۲ و ۲۰ دقیقه درسفارت شوروی سفیربرزیل‌از ایشان ملاقات کرد .

سفارت ایران متعجب است از اینکه جراید بواسطه نشر این‌قبیل اخبار و حدسیات درصدد هستند مشکلاتی در طریق حل این قضیه که ممکن است دوستانه حل گردد ایجاد نمایند.

موضوع باید روشن باشد رقیب بیطرف نمیتواند هیچگونه نتیجه‌ای اخذ نماید مگر آنکه دولت ایران آماده نباشد که برای تجدید نظر در قرارداد با شرکت نفت انگلیس و ایران‌وارد مذاکره شود باید توجه داشت که ایران ابدا نیت سوئی نسبت بخارجیان ندارد و مایل است روابط حسنه بین ایران و بریتانیای کبیر دوام داشته باشد . یگانه مقصودی که دولت ایران از این اقدام داشت همانا حفظ و صیانت مصالح خود بوده است که حق طبیعی و وظیفه هر مملکت و ملتی حفظ و صیانت آن میباشد.

در شورای جامعه ملل

لندن ـ مستردوالدرا رئیس‌الوزرای مملکت آزاد ایرلند در موقع رسیدگی باختلاف حاصله بین ایران و بریتانیاریاست شورای جامعه ملل را عهده‌دار خواهد شد نماینده انگلستان عرضحال خود را در سی‌صفحه‌تقدیم منشی کل شورا نموده ، انوشیروان سپهبدی آقای سپهبدی‌نماینده ایران مراجعه به منشی کل نموده و تقاضای تاخیر درمذاکرات را کرده تا اینکه ایران بتواند دعوی خود را بصورت کامل تنظیم وتقدیم دارد ولیکن بریتانیا مایل است دعوی مزبور فورامورد رسیدگی واقع‌شود ماموربن انتظار دارند امشب منشی کل جدید مسیو اونیول را ملاقات کنند وباو تفهیم نمایند که ایران قبل ازعید میلاد نمیتواند نمایندگان خود را به ژنو اعزام دارد.

(نقل ازاطلاعات، ۱۱ دیماه ۱۳۱۱)

زمان در ایران

احمد احرار

۳۶

ـ نمیدانم عثمانی‌ها چه خیال دارند و از آوردن قوا به‌ایران چه نفعی عاید خواهند کرد. اما عجالتا دود این سیاست به چشمها رفته است... تابحال«وانرتونلی» وزیرمختار انگلیس دراخراج قشون روس از ایران باما همراهی میکرد. هر وقت با مشاری از طرف روسها مواجه میشدیم سفارت انگلیس را به جان آنها می‌انداختیم . ورود عساکر عثمانی رقابت روس و انگلیس را در ایران مبدل به رفاقت و همراهی کرده است . «تونلی» و «کروستوونس» را از لندن بطرزیورك‌احضار کرده‌اند و لابد بعدازین هر اقدام دولت‌ایران مواجه با مقاومت دوتنین خواهد شد ... بفرمائید با این اوضاع ما از کدام بیطرفی حرف میزنیم ؟!

«احمدعلی‌خان» میدانست که مستوفی حق دارد اگر تا اندرجه عصبی و گله‌مند است. او خود در ملاقات‌های «ون‌کاردروف» و «مستوفی» حضور داشت و بخاطر می‌آورد که مستوفی با حرارت و صداقت بسیار کوشیده بود تا شارژدافر سفارت آلمان را به نتایج سوء استقرار قوای عثمانی در خاك ایران متوجه کند و از وی برای خارج ساختن قوای عثمانی کمك بخواهد . ازینرو با همدردی در تایید سخنان رئیس‌الوزراء سر تکان میداد . سرانجام مستوفی لبخندی بر لب آورد و گفت :

ـ عذر میخواهم که مختصری تند شدم . البته شما که ایرانی ودوست معتمد ماهستید مشکلات ما را درك میکنید ، ولی خوب ، خارجیها هرکدام جانب منافع‌خودشان را در نظر میگیرند ... بهر تقدیر دستور خواهم داد درباره توقیف آلمانی‌هااز سفارت‌انگلیس توضیح خواسته شود...

«احمدعلی‌خان» هنگامی که برمیخاست تا قصر ابیض را ترك‌گوید، از«مستوفی‌الممالك» درخواست‌کرد برای‌تسهیل‌مسافرت«واسموس» کنسول آلمان در شیراز اوامر تلگرافی به سردار جنگ صادر شود . مستوفی خندید و گفت:

ـ انهم بروی چشم !

دامی برای واسموس

«واسموس» این زمن در شوشتر بسر میبرد و آماده میشد تا به عنوان کنسول ، عازم شیراز شود.

قبل از آنکه «واسموس» بغداد را به‌جانب ایران ترك گوید «نیدرمایر» وسیله ملاقاتی را بین او و کابینت «کلاین» فراهم آورده و «واسموس» قول داده بود با استفاده از آشنائی‌ها و امکانات خود در ایران‌همکاران کلاین» را در اجرای ماموریت‌های تخریبی خود همراهی کند. ازینرو در شوشتر با یکی دو تن از روسای بختیری ملاقات‌هایی بعمل آورد و برای تنی چند از سران بختیاری که با ایشان دوستی داشت نامه‌هایی نوشته‌آنها را به همکاری برضد انگلیسها دعوت کرد.

دولت انگلستان ، ماموریت مهم حفاظت از تاسیسات نفتی را در خوزستان بعهده «انتلیجنت سرویس» سرده بود و مامورین انتلیجنت سرویس که با هشیاری مراقب اوضاع بودند بزودی از فعالیت‌های «واسموس» اطلاع یافته گزارشی به ستاد مخصوص این سازمان در هندوستان ارسال داشتند . «کاپیتان نوئل» عضو برجسته انتلیجنت سرویس که چندین‌بار در ایران ماموریت‌هایی انجام داده بود و زبان‌فارسی میدانست، در هندوستان ازین گزارش‌آگاهی یافت .

و در نخستین لحظات اندوهی را که دروجود «مستوفی» موج میزد و بی‌تردید ازبرخورد مخاطره آمیز سیاست‌خارجی در ایران ریشه میگرفت ، تشدید‌کند. صحبت از کابینه شد . مستوفی گفت :

وزراء همگی معین شده‌اند و با آقایان درباره «پروگرام» دولت مذاکره میکنیم .. ظرف سه روز آینده کابینه جدید به مجلس معرفی خواهد شد .

احمد علیخان توضیح داد :

ـ بلی ، در باره ترکیب کابینه روزنامه ها به تفصیل‌گزارشهایی درج کرده‌اند، از قرار معلوم عین‌الدوله عاقبت پست وزارت داخله را پذیرفته است ..

مستوفی با اشاره سر تائید کرد :

ـ پیش خودتان بماند .. اعلیحضرت به ایشان تکلیف کرده‌اند که معاذیر را موقوف ومصلحت ممکت را منظورداشته با بنده همکاری کند ، بعلاوه ، مخبرالسلطنه را برای وزارت عدلیه در نظر گرفته‌ایم . لابد مسبوق شده‌اید.

احمد علیخان گفت :

ـ همینطور است و میخواستم عرض کنم هر دو موردباخوشوقتی وخوشبینی سفارت آلمان مواجه شده است ..اگر حضرت‌اشرف درباره «صفاء الملك» نیز التفاتی بفرمایند مزید بر امتنان خواهد بود. مسیو «کاردروف» علاقه و احترام زیادی نسبت به ایشان داردو خواستار بودکه این مطلب راحضورتان منعکس کنم .

مستوفی تصدیق کرد :

ـ مرد وطنخواهی است و در ماموریت اتریش خوب عمل کرده است .. اما بواسطه تمایلات دوستانه که نسبت به عثمانی‌هادارد عجالتا نمیتوانیم در داخله کاری به اورجوع کنیم. احتمال دارد او را بفرستیم به برلن .

وقت آن بود که‌اصل موضوع مطرح شود. «احمدعلی‌خان» تلگرافی را که از برداشت آلمانی‌ها حدیث داشت به مستوفی داد و اعتراض سفارت آلمان‌رامنعکس کرد .موجی از اندوه چهره «مستوفی» را پوشانید . با تاسف سری تکان داد و گفت :

ـ دولت ایران چه تقصیر دارد و چه کار میتواند بکند ؟ خودتان شاهد بودید ، آنچه به سفیر عثمانی و شارژدافر آلمان اصرار کردم و مطلب را به جهت ایشان شرح دادم که ورود عثمانی‌ها اثر معکوس خواهد بخشید بخرجشان نرفت. چند مرتبه‌انگلیسها بدولت ایران مراجعه کردند و تذکر دادند اگر ادعای بیطرفی دارید عساکر ترك را از ناصری «اهواز» خارج‌کنید.چون اقدام دولت به نتیجه نرسید گفتند حالا که اینطور است ما خودمان اقدام خواهیم کرد. حالا ما چه میتوانیم بکوئیم ؟... اگر عنوان کنیم توقیف اتباع آلمان در خاك ایران مغایر با اساس بیطرفی است جواب میدهند کدام بیطرفی ؟! ودر واقع حق دارند . کسی برای ما «بیطرفی» باقی نگذارده است!

«مستوفی» خشمگین به نظر میرسید . او که عادتا آرام حرف میزد و از فرط نجابت در گفتوگو با اشخاص ، کمتر در چشم مخاطب خود مینگریست وقتی‌به خشم می‌آمد کلمات را به سرعت ادا میکرد و بر حرکات دستش افزوده میشد:

پذیرش دانشجو برای دوره فوق‌لیسانس

دانشکده ادبیات و علوم انسانی دانشگاه تهران بر طبق‌اصول کلی دوره های فوق‌لیسانس و دکتری از طریق امتحان ورودی برای دوره فوق‌لیسانس رشته زبان آلمانی تعدادی دانشجو می ـ پذیرد و داوطلبان میتوانند ازتاریخ دوازدهم دیماه‌لغایت‌چهاردهم دیماه ۱۳۵۰ برای ثبت‌نام بدفتر امور فوق لیسانس و دکتری دانشکده ادبیات مراجعه نمایند .

مدارك لازم

۱ـ اصل دانشنامه یا برگ موقت پایان‌تحصیلات یکبرگ
۲ـ عکس ۴×۳دوقطعه
۳ـ رونوشت شناسنامه یا فتوکپی آن یکبرگ
۴ـ فیش‌بانکی به مبلغ یکهزار ریال بحساب ۱۰۸۴ بانك مرکزی ایران
۵ـ گواهی ریز نمرات با قید میانگین کل ۱ زدوره‌لیسانس
۶ـ شرکت داوطلبان از نظر مقررات وظیفه عمومی باید منفی نداشته باشد .

توضیح اینکه امتحان روز چهارشنبه پانزدهم دیماه ۱۳۵۰ خواهد بود . م الف ۱۲۸۰۶
۱ـ۶۹۹۲۰

آگهی حراج

شرکت برق منطقه‌ای مازندران یکدستگاه موتور ژنراتور مستعمل مولد برق ۲۰۰ کیلوولت آمپر که در نیروگاه گنبد نصب می‌باشد از طریق حراج بفروش میرساند .

طالبین حراج میتوانند مشخصات و شرایط حراج را درتهران از دفتر مرکزی شرکت‌واقع درخیابان میکده ساختمان‌امیر کبیر و در ساری خیابان فرهنگ از مرکز شرکت دریافت دارند .

شرکت برق منطقه‌ای مازندران

آ ـ ۶۹۸۷۸

آگهی تشکیل مجمع همگانی فوق‌العاده

بدینوسیله از کلیه سهامداران شرکت سهامی نخریسی‌یزد (محدود) کارخانه اقبال «تقاضا میشود تا در مجمع همگانی فوق‌العاده که در ساعت چهار بعدازظهر روز پنجشنبه ۱۲ اسفند ماه ۱۳۵۰در محل کارخانه اقبال تشکیل‌میشود حضوربهمرسانیند.

دستور جلسه :

۱ـ تغییر و اصلاح مواد یك و سیزده و تبصره ذیل ماده سیزده اساسنامه و تطبیق آن با قانون جدید بازرگانی .

شرکت سهامی نخریسی‌یزد (محدود)

آ ـ ۶۹۸۸۴

آگهی استخدام رسمی

هواپیمائی کل کشوری طبق مفاد قانون استخدام کشوری دو نفر ماشین نویس فارسی بومی از طریق امتحان و مسابقه در گروه موقت شغلی ۲ جهت خدمت در شهرستانهای کرمان. بندرعباس (هر شهرستان یکنفر) استخدام میکند . داوطلبان باید دارای گواهینامه قبولی سال سوم متوسطه و تسلط کامل به امور ماشین نویسی باشند . داوطلبان واجد شرایط می ـ توانند فرم ذیل را تکمیل کرده همراه با دو قطعه عکس‌حدا کثر تا تاریخ ۵۰ر۱۰ر۲۵ با پست سفارش به نشانی اداره کارگزینی هواپیمائی کل کشوری واقع در خیابان شاهرضا مقابل‌دانشگاه. خیابان دانشگاه ارسال دارند . به تقاضا هائیکه بعد از تاریخ فوق‌به پست داده شود ترتیب اثر داده نخواهد شد . پروانه ورود به جلسه امتحان در تاریخ ۱۱ر۴ر۵۰ در محل فرودگاهی که متقاضی داوطلب خدمت در آنفرودگاه میباشد (کرمان‌یا بندر عباس) تسلیم خواهد شد . م الف ۱۲۷۰۰

ه هواپیمائی کل کشوری

(برگ درخواست)

نام خانوادگی ـ نام
نام پدر ـ شماره شناسنامه
محل صدور ـ تاریخ تولد
اخرین مدرك تحصیلی ـ وضع نظام وظیفه
داوطلب خدمت در شهرستان (فقط یك شهرستان)
نشانی کامل پستی . شهر
خیابان ـ کوچه
شماره منزل ـ تلفن
تاریخ ـ امضاء داوطلب

آگهی تشکیل مجمع همگانی عادی

بدینوسیله از عموم دارندگان سهام شرکت سهامی‌نخریسی یزد محدود(کارخانه‌اقبال) دعوت میشود تا در مجمع‌همگانی عادی که در ساعت ۳ بعدازظهر روز پنجشنبه ۱۲ اسفند ماه۱۳۵۰در محل کارخانه اقبال تشکیل میشود حضور بهمرسانید .

دستور جلسه :

۱ـ گزارش هیئت مدیره و بازرسان
۲ـ تصویب ترازنامه سال ۴۹ و اخذ تصمیم نسبت به سود سال مذکور و غیره .
۳ـ انتخاب سه نفر بازرس
۴ـ مذاکره در اطراف عملیات شرکت و خط مشی اینده .

شرکت سهامی نخریسی یزد (محدود)

آ ـ ۶۹۸۸۶

آگهی استخدام در نیروی هوائی شاهنشاهی

۱ـ نیروی هوائی‌شاهنشاهی بمنظور تعلیم‌وتربیت درجه‌داران فنی تعدادی داوطلب برای تحصیل در آموزشگاه گروهبانی فنی با شرایط زیر میپذیرد.

الف ـ تابعیت دولت شاهنشاهی ایران .

ب ـ متدین بیکی از ادیان رسمی کشور .(اسلام ـ مسیحی ـ کلیمی ـ زرتشتی).

پ ـ سن بین ۱۷ تا ۲۴ سال تمام .

ت ـ دارابودن‌حداقل گواهینامه‌قبولی‌سوم دبیرستان (دارندگان مدارك تحصیلی بالاتر حق تقدم دارند).

ث ـ داشتن صحت مزاج و تناسب اندام برطبق گواهی بهداری نیروی هوائی شاهنشاهی .

ج ـ نداشتن پیشینه بد .

چ ـ نداشتن کسان تحت تکفل .

۲ـ مدت تحصیل در آموزشگاه مزبور حداقل یکسال و هنر‌آموزان در مدت تحصیل شبانه روزی بوده و هزینه رینت‌وپوشاك آنها بعهده نیروی هوائی میباشد و ماهیانه مبلغ ۱۸۷۵ ریال بعنوان حقوق و فوق‌العاده سختی خدمت دریافت خواهد داشت .

۳ـ داوطلبان پس‌از خاتمه دوره واحراز موفقیت در آزمایشات بدرجه گروهبان دومی مفتخر و برطبق مقررات قانون استخدام نیروهای مسلح شاهنشاهی از حقوق و مزایای مربوطه استفاده خواهند نمود .

۴ـ داوطلبان میتوانند برای کسب اطلاعات بیشتر و ثبت نام با دردست داشتن یك نسخه فتوکپی گواهینامه تحصیلی ، عین شناسنامه (بفرم جدید عکس‌دار) ۲۲ قطعه عکس ۴×۳ ازتاریخ نشر این آگهی تا تامین احتیاجات باستثنای روز های تعطیل و پنجشنبه ها از ساعت ۷ الی۱۲ به فرماندهی آموزشهای هوائی واقع درخیابان تهران‌نو ایستگاه فرودگاه مراجعه نمایند .

نیروی هوائی شاهنشاهی
۱۴۵۱۵ الف
آ ـ ۶۸۳۱۸

شرکت ملی نفت ایران

امور پخش

قابل توجه مصرف کنندگان نفتگاز برای دستگاههای حرارت مرکزی

بدینوسیله ازکلیه صاحبان دستگاههای‌حرارت مرکزی تقاضا مینماید از هم‌اکنون و قبل از فرا‌رسیدن فصل زمستان و آغاز شدت‌سرما نسبت به پرنمودن مخازن نفت‌گاز خود اقدام فرمایند . ضمنا فروشندگان سیار نفت گاز بشرح زیر موظفند نفت‌گاز خریداری شده توسط مشتریان محترم را که در هر نوبت نباید کمتر از ۵۰۰ و بیش از ۶۰۰۰ لیتر باشد از قرار هر لیتر۲ر۴۰ ریال حداکثر ظرف ۴۸ ساعت پس از درخواست در محل مصرف تحویل نمایند .

۱ـ آقای احمد خلیل‌پور خدادادی	۹۵۹۲۰۴ ۹۵۶۸۹۴	خیابان انبار نفت نازی‌آباد
۲ ـ آقای حسین اعتمادی	۵۳۹۳۹۶	خیابان شوش خیابان خیام‌نو
۳ ـ آقای علی دیپوری	۹۵۸۸۶۱	خیابان انبار نفت نازی اباد چهارراه آهنچیان
۴ ـ آقای علیرضا دبیرعلائی	۹۵۲۹۰۴ ۹۵۰۱۹۱	خیابان قزوین خیابان مخصوص
۵ ـ آقای حسن دیبائی	۳۹۳۷۳۹ ۳۱۶۱۰۴ ۳۱۷۲۶۱	خیابان امیرکبیر سه‌راه امین‌حضور
۶ ـ آقای پرویز فتحی	۹۵۹۵۱۳	خیابان انبار نفت نازی‌آباد
۷ـ مراد علی کلویائی‌نژاد	۳۱۶۵۶۶ ۳۱۶۵۵۱	خیابان اکباتان چهار راه سعدی
۸ ـ آقای رسول مجیدی	۶۲۲۳۵۹	خیابان پهلوی سه‌راه عباس‌آباد
۹ ـ آقای محمد دهقان‌نژاد	۵۹۱۶۴۸ ۵۹۱۰۴۹	خیابان شیر و خورشید (شهرری)
۱۰ ـ آقای محمد جلیلی	۷۵۶۳۸۸	خیابان شاهرضا روبروی خیابان نظام‌آباد
۱۱ ـ آقای غلامرضا اکبرزاده	۹۵۹۸۳۸	خیابان انبار نفت نازی‌اباد
۱۲ ـ محمد اویسی	۹۵۸۵۴۷	خیابان انبار نفت نازی‌اباد

خواهشمند است خریداران‌محترم‌قبل ازتحویل گرفتن‌فراورده‌و پس‌ازخاتمه تخلیه‌برقم‌لیتر شمار نفتکش و همچنین به‌موجودی مخزن نفتکاز کاملا‌توجه فرمایند.ضمنا مسئولان‌مربوطه بوسیله تلفن شماره ۷۵۳۲۱۷ همه‌روزه ازساعت ۸صبح تا۸ بعدازظهر آماده پاسخگوئی وراهنمائی در مورد تحویل نفتکاز میباشند .

طراح جدول : ف ـ جلوه

جدول کلمات متقاطع

شماره ۵۲۲۲

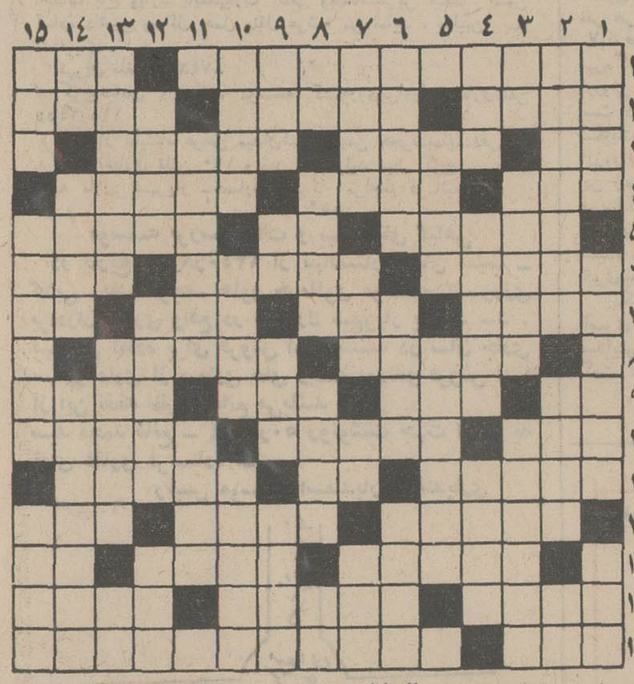

افقی :

۱ـ پرآوازه ترین شوهر ها در سالهای اخیر ـ میاندارحاشیه
۲ـ از قصه گویان کلیله و دمنه ـ حالا دیگر جای سدرو گل سرشوی را گرفته است ـ دلیر و پردل
۳ـ گوشت ـ از مدعیان پیامبری ـ سرو کارش همه‌بامیل و ماشین است ٤ ـ از اسباب زراعت ـ به معنی دسته هم میاید ـفقط بدرد مربا می خورد ۵ـ کیفش کوك است ـ هدف بوسه
شیرین ـ از دستگاههای فضاپیمائی
۶ـ دوزنده او نیزخود را جزو اهل بخیه جازده بود ـ شاخش را دریشت میگذاشتند
ـقوت قالب ۷ ـ خلق‌الله ـ از پولهای آمریکائی ـ شهر عشق و موسیقی ـ جوی خون
۸ـ از تجریش آمدو در دل‌شاه شهید راه یافت ـ از وسائل گرام ۹ـ تردید ـ رنك ـپوستش ازهمه آسانتر کنده می‌شود ـ اسم یکی از هنرپیشه های سکسی خارجی ۱۰ـ آشکار ـ از لوازم سربازان قدیم بود ـ وسیله سوراخ کردن و فشردن
۱۱ـ پایتخت بابل ـ حرف نفی‌ـ موجود است ۱۲ـ نغمه خوان ـ حدش را قهرمان می شکند ـ نغمه‌و آهنك ۱۳ـ از شعرای بزرك فرانسه در قرن هفدهم ـ از اسباب‌آتش افروزی‌ـ کوچك
۱۴ـ آماده کردن برای پیکار‌ـ خدمتگزاری و فرمانبری ـبسیار سحر وجادو میکند ۱۵ـ معمولا به‌پای لنك می‌آید ـ ازشیرینی های راحت !

عمودی :

۱ـ وقتی که خورند سروراني بینند ـ از مرغوبترین اقسام کاغذ ـ پارچه نازك ۲ـ شهری که برای خود مملکتی است ـ هم صحبت ـ از خانم بپرسید اگر می‌خواهید دشمن شماشود!
۳ـ از سران آلمان در جنك اخیر که هنوز در زندان است‌ـ با همه استادی در قمار عاقبت خاکستر نشین شد ـ تحریك
۴ـ از کشور های قدیمی ـ خانواده ـ پرحرف ۵ـ بیچاره‌و قاتوان ـنوعی آهنك جذاب و شورانگیز در موسیقی فرنگی۶ـ معمولا در مواقع حساس‌وپرخطر میدهند‌ـ نوعی کوکتل ـروکش دندان ۷ـ جواب کیه ؟! ـاندوه ـبالای رود و نهر قرار دارد ـ توفان بزرك تاریخ ۸ـ راست نیست ـ مهربان ـ وسط ـاز پوشیدنی‌ها ! ۹ـ از سازمانهای نفتی ـآش ـهیچ ـ درخشم و خروش به حرکت درمی آید
۱۰ـ درقدیم‌ازالقاب شاهزادگان بود ـ در شلوغی خودش راقاطی میوه ها جا میزند‌ـ از شهرهای آسیائی ۱۱ـاز مشروبات بسیار قوی که بدون‌آب نتوان خورد‌ـ پیشوای‌مذهبی ۱۲ـ شنل‌درویش ـمعمولا کنار قاب ماهی می نشیند ـ سرحال نیست ۱۳ـ ساکنان تیمارستان ـ درجه برآن میدوزند ـ از مرغان‌شب
۱۴ـ لنگه ـ اگر خوش برآن افزایند لذیذ میشود‌ـ جست‌وجو
۱۵ـ وارونه برای پی‌گم کردن میزنند ـ زنك کوچك ـ از وسایل جابجا کردن اشیاء سنگین .

حل جدول شماره ۵۲۲۱

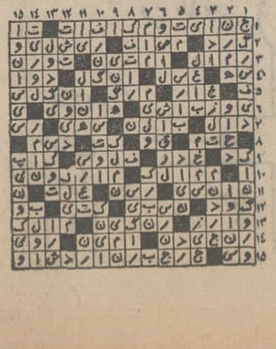

بقراط و کورتاژ

نوشته : دکتر سید محمد مهدی موحد

دکتر محمد مهدی موحد

آقای دکتر مهاجرانی از نظر شرعی سقط را جایزدانسته‌اند و برای جلوگیری از حاملگی های ناخواسته « عزل» منی ، را که از نظر فقها با اجازه زن ومرد جایز است مطرح کرده بودند . متاسفانه باطلاع ایشان بایدبرسانم که باوجود « عزل‌منی » که‌اسم مصطلح ترش مقاربت مقطع است، بازهم حاملگی اتفاق میافتد . زیرا کافی است « لمحه‌ای » مرد در کنار کشیدن خود درنگ کند و نطفه باندازه یک نوک سنجاق در مدخل زن بریزد و حاملگی اتفاق افتد .

حتی درمورد « عزلهائی » کـه‌در خارج مدخل انجام میشود ونطفه درخارج دستگاه تناسلی زن ریخته میشود ، امکان حاملگی دارد ، زیرا « اسپرماتوزوئید » یا نطفه مرد ، خارق‌العاده است ، بطوریکه درهرنزدیکـی سیصد میلیون « اسپرماتوزوئید » از مرد دفع میگردد و فقط یکی از آنهابرای حاملگی کافی است . پس«عزل » نیت زن و مرد را برای جلوگیری از حاملگی نا خواسته برآورده نخواهد کرد .

بنظر من قوانین فعلی مجازات سقط جنین با نیاز های فعلی جامعه مغایرت‌دارد . نقص قوانین فعلی از اینجا ناشی میشود کـه قانونگذار فقط در مواقعی سقط جنین را جایز میشمارد که جان مادر بخطر افتد و به اینکه نتیجه حاملگی چه باشد توجهی ندارد . وبا توجه باینکه منظور از قوانین موجود حمایت جنین و حفظ آن در شکم مادر است ، هدف قانونگذار نیز تامین نشده ونتیجه مطلوب بدست نیامده است .

توضیحا بعرض میرسانم که در حال‌حاضر مواردی در طب کشف شده که بدون اینکه‌جان‌مادر بخطر افتد ، ماحصل حاملگی چیزی جز جنین مرده یا در حکم آن نیست . و برابر قوانین فعلی چون جان‌مادربخطرنیفتاده است. بایدنه ماه زجر و عذاب بکشدوجنین‌مرده یاناقص‌العضوی باجتماع تحویل دهد . مادر آخر این مقاله موارد فوق وسایر مواردی کـه آزادی سقط جنین را ایجاب میکند ، بررسی می‌کنیم .

مجازاتها ، عادلانه نیست

گذشته از نقص بزرگ فوق ، قانون فعلی که مجازات سقط جنین را از سه تا ده سال‌زندان با اعمال شاقه تعیین کرده است مطابق سیاست روز عادلانه نیست این قانون در چهل و پنج سال پیش از روی قوانین ممالک‌اروپائی که سیاست دولتهایشان بر پایه ازدیاد نفوس قرار داشت وکثرت جمعیت را سبب افزایش قدرت سیاسی و نظامی تصور میکرد و بهمین سبب مجازاتهای شدیدی به منظور جلوگیری از سقط جنین وضع کرده بودند ، اقتباس شده است . در حالیکه‌امروزه‌این نظریه کاملا مردود شناخته شده وبسبب کشف راه مبارزه باابیماریها آنچنان جمعیت‌رو بازدیاد است که دیگر نیازی باین کار احساس نمیشود . ناچار همان دولتهابر قوانین سقط جنین تجدیدنظرکرده‌دو با شرایطی آن را آزاد کرده‌اند.

باوجود پیدایش وسائل موثـری ازقبیل قرصهای ضد حاملگـی و سایر وسایل مکانیکی جلوگیری و باوجود بکار بردن دقیق آنها ، باز حاملگی بعللی اتفاق می افتد ، قرصهای ضد حاملگی با اینکه در صورت مصرف مرتب صد درصداز حاملگی جلوگیری میکند ، ولی چون با فیزیولوژی بدن مغایرت دارد ، عوارضی از قبیل دل‌بهم ـ خوردگی ، طپش قلب ، عصبانیت، مجازات سقط جنین باید حذف شوند و بجای آن ماده‌ای گنجانیده شود که به موجب آن با نظر یك کمیسیون پزشکی ، مرکب از، پزشکان قانونی ، نماینده نظام پزشکی و نماینده انجمن متخصصین بیماریهای زنان و مامائی‌و با حضور نماینده‌دادستان تشکیل گردد و به تقاضای داوطلبین سقط جنین رسیدگی کند و در صورت لزوم اجازهٔ سقط دهد ، و کسانیکه برخلاف این ماده رفتار نمایند از سه تا شش ماه بزندان محکوم‌شوند.

۴ـ حاملگی ناخواسته در زن فقیری که هفت یا هشت فرزند دارد و بعلت عدم‌اطلاع از روشهای جلوگیری مجددا حامله شده است. گرچه خطر جانی فوری نداشته باشد ولی بعد ها سبب بیماریهای شدید او خواهد شد .

۵ـ در مواقعیکه حاملگی به سبب تجاوز به عنف پیش‌آمده است .

۶ ـ در مواقعیکه حاملگی بسبب زنا با «محارم» اتفاق افتاده است .

بنظر من کلیه قوانین فعلی

سیمای عشق خانوادگی در تبریز

حلقه ازدواج طوق رحمت است!

تبریز ،از نـظر ساز گاری نسبی‌که بین خانواده‌هاوجود دارد در بین دیگر نقاط کشور، شهر صلح وآرامش است .

آماری که ازمیزان‌ازدواج وطلاق یکماهه(شهریور ماه گذشته) این شهر گرفته شده ، موید این نکته است که جوان‌تبریزی‌حلقه‌ازدواج را «طوق لعنت » نمی داند واز طلاق تا آنجا که‌ممکن باشد بیزار است.

درماه شهریور تعدادازدواج در تبریز ۴۳۲مورد بوده و در مقابل فقط ۳۱ واقعه طلاق رویداده است .

ازدواجهای زودرس

ضمن تماسی که خبرنگار اطلاعات در تبریز ، با چند تن‌ازسردفتران‌ازدواج وطلاق گرفت‌و نظر آنها را درباره وضع‌ازدواج‌وطلاق دراین‌شهر سئوال‌کرد ،بیشتر آنهامعتقد بودند که‌ازدواج دختران و پسران نابالغ ـ که البته از نظررشد جسمانی ازدواجشان بدون مانع تشخیص‌داده می‌شود و کار کردن زن در ادارات و کارگاهها مهمترین علت طلاق در تبریز است .

اهمیت ازدواج

آقای محمد فقیه سردفتر ازدواج و طلاق شماره یـك وعضو انجمن شهرستان‌تبریز، به خبرنگار اطلاعات در تبریز گفت : ازدواج در همه قرون واعصار در ایران اهمیتی‌فوق‌العاده داشته است . دردوره هخامنشیان ، کثرت اولاد از افتخارات خانواده‌بشمارمیرفته وکثیرالاولادترین خانواده ، همه ساله‌از پادشاه هدایا و جوائزی‌دریافت می‌کرده‌است. سلاطین ساسانی دربسط ازدواج می کوشیدند و انوشیروان ازدواج را اجباری کرده‌است وحتی‌هزینه‌ازدواج جوانان تهیدست رااز خزانـه سلطنتی می پرداخته . در اسلام‌نیزازدواج اهمیتی‌بسیار داشته ودارد و بهمین سبب است که ایرانیان در بیـن مردم ممالك دیگر ،ازدواج را باددیدی احترام‌آمیزتر می ـ نگرند و طلاق‌راعملی زشت و نکوهیده میدانند حال آنکه‌در ممالك دیگرطلاق چندان‌زشتی وقبحی‌ندارد .

درسوره «نسا» آیه ۳۹ کلام‌الله مجیدبصراحت گفته شده‌است «اگربیم جدائی بین زن‌وشوهر برود . بایستی کسانی‌ازخاندان زوج و زوجه برگزیده شوند وآندو را آشتی دهند . خوشبختانه ، کارداد‌گاههای حمایت‌خانواده براین اصل قرار گرفته و بهمین جهت‌از میزان طلاق درهمه شهر ها کاسته شده است . مثلا در تبریز طـی ششماهه اول سال‌جاری۲۵۷۵ واقعه ازدواج به ثبت رسیده‌و درمقابل تنها ۳۰۵ موردطلاق رویداده‌است .

بار هم گامی بزرگ در راه شکست قیمت ها

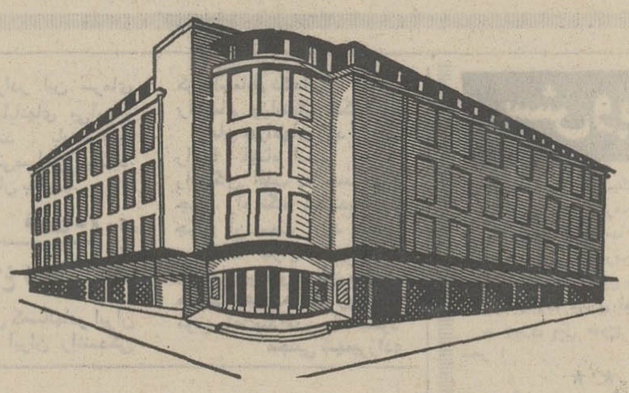

مقایسه کنید، خریدار فروشگاه فردوسی بنفع شماست

کالاهای مخصوص بانوان

انواع شلوار مخمل کبریتی	۳۶۰	تا ۴۴۰	ریال
انواع دامن پشمی	۴۱۰	تا ۵۶۰	ریال
انواع تونیک ساده وگل دار	۷۱۰	تا ۹۸۰	ریال
انواع دامن فلانل با دوخت اختصاصی	۵۵۰	تا ۷۱۰	ریال
انواع لباس پشمی با «	۱۳۴۰	تا ۱۸۰۰	ریال
انواع لباس ترکیو	۱۲۳۰	تا ۱۹۲۰	ریال
انواع دامن مخمل کاشان باطرحهای مُروز	فقط	۳۸۰	ریال
انواع بارانی نیمو در رنگهای مختلف	۲۱۰۰	تا ۲۴۰۰	ریال
انواع کت وشلوار پرچه‌های ایرانی و خارجی	۱۶۵۰	تا ۳۲۰۰	ریال
شلوار مخمل بلژیکی در رنگهای مختلف	فقط	تا ۸۷۰	ریال
انواع کرست های هلندی	۱۶۰	تا ۲۹۰	ریال
انواع لباس خواب در رنگهای مختلف	۱۲۰	تا ۸۵۰	ریال
انواع زیرپوش «	۹۰	تا ۱۴۰	ریال
انواع شورت	۳۰	تا ۶۰	ریال

کالاهای مخصوص آقایان

انواع کت وشلوار مُدل روز	۲۷۵۰	تا ۳۷۰۰	ریال
انواع بارانی نیمو مُدل آلمانی	۲۰۵۰	تا ۲۲۰۰	ریال
انواع بارانی نیمو « بایقه پوستی		۲۳۵۰	ریال
انواع شلوار از پارچه انگلیسی	۹۵۰	تا ۱۳۵۰	ریال
انواع بارانی دوخت خارجی	فقط	۲۸۰۰	ریال
کاپشن ساده نیمو مدل انگلیسی	۸۹۰	تا ۱۲۵۰	ریال
انواع کاپ بارگرم کن یقه پوستی	فقط	۱۷۱۰	ریال
بلوز مخمل کبریتی	فقط	۴۲۵	ریال
کلاه در رنگهای مختلف	فقط	۴۴۵	ریال
انواع چتر زنانه	۲۴۰	تا ۵۵۰	ریال
انواع پیراهن در رنگهای مختلف	۱۸۵	تا ۳۸۰	ریال
انواع ربدوشامبر «	۸۶۵	تا ۱۰۱۵	ریال
انواع پیژاما «	۳۶۰	تا ۵۰۰	ریال
انواع زیرپیراهنی زمستانی	۱۳۰	تا ۳۸۰	ریال

کالاهای مخصوص دختر خانم ها

انواع بلوز پشمی در رنگهای مختلف	۱۲۰	تا ۳۷۰	ریال
انواع بلوز و شلوار زمستانی	۲۲۰	تا ۴۹۰	ریال
انواع دامن مخمل کبریتی یزنقش	۲۹۰	تا ۳۷۰	ریال
انواع کاپشن یقه پوستی نیمو	۱۰۵۰	تا ۱۱۵۰	ریال
انواع سارافون از پارچه فوتر	فقط	۷۹۰	ریال
انواع بارانی ساده در رنگهای مختلف	۱۵۵۰	تا ۱۹۵۰	ریال
کاپشن ساده « «	۹۳۵	تا ۹۸۵	ریال
انواع بلوز ترکیو در رنگهای مختلف	۱۰۰	تا ۵۴۰	ریال
انواع شلوار ترکیو «	۱۴۵	تا ۵۲۰	ریال
انواع کت تونیک بلوز ترکیو	۲۹۰	تا ۱۰۷۰	ریال
انواع چتر زنانه ایتالیائی	۳۰۰	تا ۶۵۰	ریال
انواع جلیقه ترکیو کمردار	۲۷۰	تا ۳۴۰	ریال
انواع جوراب در طرح ورنگهای مختلف	۲۵	تا ۱۲۰	ریال

کالاهای مخصوص آقا پسرها

انواع شلوار مخمل کبریتی یزنقش	۲۴۰	تا ۳۷۰	ریال
انواع شلوار فلانل	۴۴۰	تا ۵۶۰	ریال
انواع کاپشن نیمو یقه پوستی	۱۰۰۰	تا ۱۲۰۰	ریال
انواع کت وشلوار مخمل کبریتی	۱۶۰۰	تا ۲۰۰۰	ریال
انواع کت مخمل در رنگهای مختلف	۶۰۰	تا ۸۰۰	ریال
کت وشلوار اسپرت	۱۰۸۰	تا ۱۱۸۰	ریال
پالتو اسپرت	۱۴۲۰	تا ۱۵۴۰	ریال
انواع بلوز ترکیو در رنگهای مختلف	۱۵۰	تا ۴۶۰	ریال
انواع جوراب در طرح و «	۲۲	تا ۸۵	ریال

کالاهای مختلف

انواع کامو اهلندی کرک خالص انحصار فردوسی	۳۷٫۵۰	تا ۵۰	ریال
انواع روسری پشمی وابریشمی فرانسوی وایتالیائی	۲۰۰	تا ۳۰۰	ریال
چمدانهای سفری واسکاف دار	۳۷۵	تا ۹۰۰	ریال
انواع کیف دستی	۱۵۰	« ۹۹۰	ریال
انواع ساك در فرم ورنگهای مختلف	۱۲۵	تا ۳۵۰	ریال

ساعات کار
صبحها ۹ تا ۱۲½
عصرها ۳½ تا ۸

سوپرمارکت
فروشگاه فردوسی
بهجت آباد
برای رفاه حال ساکنین
محترم پایتخت، درتمام
۲۴ ساعت باز است

فروشگاه فردوسی درخدمت شماست

ستاره بخت شما

فروردین : برای انجام تقاضای او با در نظر گرفتن همه جوانب‌عمل‌کنید. خبرهای خوش فردا باعث اتخاذ تصمیم جدیدی میشود . سوء نیت یکی‌ازاطرافیان برملا خواهد شد.

اردیبهشت : گرچه آدم خوش شانسی هستید ولی سعی کنیدبهانه بدست‌حسودان ندهید . کنجکاوی او بهترین دلیل علاقه‌اش به شماست.

خرداد: فردا با هرکسی که روبرو بشوید از نتیجه مثبت اقدامات شماصحبت میکند نگذارید مشغله زیاد از علاقه شما نسبت به‌او بکاهد . به سلامتی و تندرستی خود بیشترتوجه کنید.

تیر ـ قلب حساس و عاشق او تکیه‌گاهی بجز شماندارد. در یک کار عام‌المنفعه شرکت میکنید و این عمل شما موجب‌میشود اسمتان سر زبانها بیفتد.

مرداد : بگذارید آن موضوع خاص مسیر طبیعی خود را طی کند. بالاخره این شما هستید که پیـروز خواهیدشد. شریك‌زندگی خودرا یـافته‌اید از او غافل نباشید.

شهریور : از بزرگان خانواده حرف شنوی ندارید،چرا؟ در اولین دیدار لطف کلامش چنان در شما اثر میکند که خود را در اوج سعادت و نیك‌بختی می‌بینید.

مهر: ظاهرا اسیر غم و اندوه شده‌ایدولی فراموش‌نکنید که هر تاریکی روشنائی دربی دارد . لحظات‌شور انگیز و دلنشینی را در کنار او میگذرانید .

آبان: مسئولیت جدیدی بـه عهده شماگذاشته میشود. مشکل مالی یکی‌ازدوستان را برطرف میکنید . رفتار عاشقانه شما روحیه او را تقویت میکند . متولدین خردادماه‌دوستان‌وفاداری هستند.

آذر : هرگونه شك و تردید را کنار بگذارید ، باارادهای که شما دارید پیروزیتان حتمی است . هدیه بـا ارزشی دریافت میکنید .

دی : باتفاق شخص مورد نظر دربرنامه جالبی شرکت میکنید. ازراه‌دورنامه‌ای میرسد.

بهمن: بخاطر حسن نیت و خیرخواهی ، دوستان جدیدی پیدا میکنید . با یك‌صحنه‌عبرت‌آموزروبرو هستید . حرفهای او رابا علاقه گوش کنید .فرصت مناسبی است برای‌آشتی با متولدین آبان ماه

اسفند : درموردمعامله‌ای که در پیش است به توافق میرسید. نیروی‌جسمانیتان رضایتبخش است.

اگر فردا روز تولد شماست

خلف وعده جایز نیست . باصفات انسانی و بزرگ منشی او روبرو هستید به یك مهمانی دعوت میشوید صمیمیت و صداقت افراد خانه باعث خشنودی است.

گفتگوی تلفنی

۳۱۱۰۷۱

ازساعت ۵ تا ۹ بعداز ظهر

● سلام، من احمد جباری . .. بنویسید ، تعداد اتوبوسهای ناحیه نازی‌آباد برای احتیاجات مردم کافی نیست ومسافرین‌حداقل صبحهایک ساعت انتظار می‌کشند .

● الو، من یک خانمخانه‌دار.. صاحبان فروشگاهها نیزدر کمبودماهی‌بی‌تقصیرنیستند، بعد از پی‌گیری زیاد متوجه شدم‌ام بعضی از گردانندگان این مغازه‌های بزرگ سهمیه ماهی خودرا احتکار می‌کنند و فقطماهی کفالو نظائر آنرامیفروشند. وقتی به آنها اعتراض‌کردم گفتند این ماهی‌ها را برای مشتریان همیشگی خودکنار میگذاریم!

★ سلام ، من بهزادی ـ ایستگاههای جدید اتوبوس که بادیوارها و سقف‌های پولادی‌ساخته شده برای پیشه‌ورانی که مغازه‌هایشان پشت این آشیانه های آهنی قرار گرفته ایجاد ناراحتی کرده‌است .از چند ماه قبل که یکی‌از این ایستگاههاجلوی محل کسب‌من احداث شد . از تعدادمشتریانم کاهش یافته است.

★ الو ، من امیر شاهی ـ تابحال از هرکدام همکارانم پرسیده‌ام میگویند مابه‌التفاوت حقوق مهر ماه امسال خود را دریافت نکرده‌اند . لطفا از وزارت‌آموزش وپرورش سئوال کنید علت این عدم پرداخت چیست ؟

★ سلام ، من دیاگو ... شنیده‌ام سازمان اتوبوسرانی پایتخت قصد دارد تغییراتی در تشکیلات خود بدهد و نظم و ترتیب جدیدی جایگزین سیستم قبلی کند ، امیدوارم موفق باشند ولی به عنوان یك مسافر از آنها بخواهید بنظافت داخلی اتوبوسها بیشتر توجه کنند.

★ سلام ، من مهندس‌محسن شفیعیها. گویا قانون منع سد معابر فقط اعتبارش روی کاغذ است چون از وقتیکه ساختن عمارت تازه‌ای در کوچه ایران (وصال شیرازی) شروع شده و صاحب‌ان مصالح‌زیادی در مسیر مردم ریخته است، مسئولین اقدامی برای جلوگیری از سد معبر نکرده‌اند.

★ من ، علی جهانگیر پناه ـ به امید دریافت یك دستگاه تلفن ، ٤ سال پیش تقاضای خود را بانضمام وجه‌اعلام شده به شرکت تلفن دادم . بدنبال این انتظار طولانی تازه مسئولین وعده نیمه دوم سال ۱۳۵۱ را میدهند.

★ سلام، من ملکه تنکابنی ـ موقع ارسال یك بسته پستی متصدی فروش تمبر بعد از توزین جعبه‌ای که به مقصد اروپا فرستاده میشد ۳۴٫۵تومان مطالبه کرد ولی وقتی میخواستم تمبر را بچسبانم متوجه شدم ۲٤٫۵ تومان تمبر داده است ، به‌اوتذکر دادم ـ بدون هیچ معذرتی ده تومان تمبر کسری را داد . تصور نمی‌کنید یکی از علل نرسیدن پاکت‌ها و بی‌نظمی‌های دیگر در پست ما از این عوامل ناشی شود؟

★ الو، من مهندس مقدم ـ کابارهها و کافه های تهران اعلام کردندکه‌در شب ژانویه نرخها را گران نخواهند کرد ، چند شب پیش کمبرای تهیه جا بیکی از این اماکن رفتم ۱۰۰ تومان از من‌گرفتندو درجوابم گفتند شهرداری برای هرنفر ۵۰تومان‌عوارض میگیرد! درست‌است؟

★ سلام ، من صالح طبری.. کوچه فرهاد(جاده‌قدیم شمیران)به علت حفاری مامورین وزارت آب و برق بیك باتلاق مبدل شده است . مسئولین بایددر این‌فصل‌بارندگی مراعات مردم را بکنندو درمرمت خرابی‌هائی‌که خودشان بوجود می‌آورند سرعت عمل بیشتری نشان دهند.

★ سلام ، من‌حسن‌الهیاری . صفحه فروشی های خیابان منوچهری با بلندگوهای قوی خودکه تمام شب‌وروز آهنگهای مختلف را پخش میکند آسایش اهالی را سلب کرده‌اند.

فامیل بزرگ فامیل

تبعیض بین نامه‌رسانها

وزارت پست و تلگراف میان نامه رسانان‌پست‌ونامه رسانان تلگراف که هردو یک کار را انجام‌میدهندتبعیض‌روا میدارد، زیرا دراجرای قانون‌استخدام کشوری ماموران‌پست‌در گروه ۲وماموران تلگراف‌در گروه ۱ قرار گرفته‌اند و از سال ٤۷ به بعد به عذر نداشتن بودجه فوق‌العاده و حق فنی ماموران تلگراف پرداخت نشده است.

ماموران تلگراف که شب و روز وحتی‌در روز های تعطیل ودر شرایط سخت‌سرماو گرما برای‌رسانیدن تلگرام‌به گیرنده ها ازاین‌سو به آن‌سومیدوند، استحقاق‌توجه‌بیشتری‌دارند.

ازطرف ماموران تلگراف‌تهران
غلامرضا معینی

مسافر دیگر

نوشته بودید خیابان کریمخان زند تعریض‌میشود ، با شما هم عقیده‌ام که این اقدام را راه حل اساسی بهبود ترافیک نمیدانید ، به عقیده من‌اغلب خیابانهائی که از سال ۱۳۲۰ تاکنون‌احداث‌شده‌اندبه‌بن‌بست ختم‌میشوند . اگرکوشش شود که خیابانهاازدوسوامتداد یابند گشایشی در کار ترافیک تهران حاصل خواهدشد.

نکته دیگروضع تاکسی ها است ، ازروزی‌که‌سوار کردن «مسافر دیگر» برای تاکسی ها آزاد شده رانندگان تاکسی‌هم از نرخ گران تاکسی استفاده میکنند و هم تاکسی را مانند اتوبوس پراز مسافر میکنند، مثلا مزراه شمیران تا شهر را بعلت‌نبودن‌اتوبوس با پرداخت ۵۰ ریال با تاکسی طی میکنم ، تاکسی‌ها درست مانند کرایه ها جلوی پای کسانیکه بدلیلی درکنار خیابان‌ایستاده‌اند ترمز میکنند و تا ۲۰۰ ریال را برای «یک راه»جورنکنندراه نمیافتند.

میرزائی

گرانی تفاله چغندر

با وجود آنکه صدور تفاله چغندر بخاطر رفاه دامداران ممنوع گردیده است معهذا کارخانه قند قزوین در فروش آن قیمت عادلانه را رعایت نمیکند.

قزوین ـ حسین شیخی

صندوق جای نامه نداشت

چند روز پیش هنگامیکه برای پست کردن یک نامه پای یك صندوق‌پست‌رفتم مشاهده کردم صندوق‌پر از نامه است‌و پاکت خود را بزحمت در آن انداختم تازه این صندوق در برابرباجه پست و تلگراف‌قرار داشت چرا صندوقها را بموقع خالی نمیکنند؟

سعید یغمائی

کلاس کودکان استثنائی

در شهرستان گرمسار ۳۰ کودک (کر و لال ، نابینا ، وعقب ماندەذهنی) وجود دارد که بعلت‌بعدمسافت روستا های خودبا شهر گرمسار نمیتوانند در کلاس ویژه حاضر شوند. آیابهتر نیست اینگونه کلاسها با تامین اعتبار لازم شبانه‌ـ روزی شوند؟

محمدعلی یحیی‌زادەو قدرت‌اله.
آموزگاران استثنائی گرمسار

انسانیت درفراموشی

درجهانی که حقیقت مانند آفتاب روشن است لاف زدن: دروغ گفتن‌وایجاد هیاهو کار عبث بلکه ، پیشوه «بعث» بغداد است..بعثی‌هابا ادعای‌مسلمانی، کار هایی میکنند که درتاریخ ستمگران‌تاریخ بی‌سابقه‌است. اینان بانگیزه‌نمک نشناسی که به‌ایران دارند حتی حاضرند زنان باردار ، کودکان بی‌پناه ،

آنفلوانزا مادر تمام امراض است .

دکتر ـ دوستت دارم مادر ! . . . .

وپیر وجوان‌رادر این سرمای سخت در بیابانهای بی‌آب و علف رها کنند . باینها باید گفت‌اگربراستی‌مسلمان نیستید، دست کم انسان باشید!

قزوین ـ م ـ ی

چراغ زرد

بعنوان کسی که‌سالهادر ایران و خارج از ایران رانندگی کرده‌ام مایلم نکته‌ای را درزمینه راهنمائی ورانندگی تذکر دهم: زمان چراغهای زرد درچهار راهها کوتاه است . چون رانندگان اغلب به سمت دیگر چهار راه نگاه میکنندوهمینکه چراغ آن سمت زرد شد پی میبرند که چراغ مسیر آنهانیز بزودی تغییرخواهدکرد وحرکت میکنند وهمین‌حرکت زودتر از موقع باعث‌بندآمدن راه میشود

مجتبی شهمیرزادی

پرسش و پاسخ

● آقا ، من هوشنگ‌بیدار‌ـ نوشته بودید «موج برف وسرما در تهران و شهرستانها » می‌ـ خواستم ببرسم مگر برف هم‌موج دارد و اگر دارد «موج برف»در شهرها چگونه چیزی است ؟

ـ چیزی مثل «موج نو» در شعر !

★★

● آقا ، خواندم که بعثی‌ها با ایرانیان مقیم کربلا بدرفتاری میکنند ، دلیلش چیست ؟

ـ میخواهند خاطره «شمر» را زنده کنند !

★★

● آقا ، حالا که خود مسئولان هم میدانند که هفتاد هزار نفر تلفن میخواهند چرا اقدامی نمیکنند پس کی این تلفن ها را در اختیار مردم میگذارند ؟

ـ پس از هفتاد هزارسمینار و کنفرانس !

ترکیات

سرکار سرهنگ امام جمعه
ارتقاء درجه آنجناب را صمیمانه تبریك عرض نموده موفقیت شما را ،در راه خدمت به شاهنشاه آریامهر وایران عزیز آرزومندم .

هرمز فلکشاهی
آ ـ ۷۰۰۵۰

آقای احمد قائمی سرپرست اداره کل سازمان تربیت بدنی فرمانداریکل زنجان
حسن‌انتصاب شایسته آنجناب را صمیمانه تبریك میگوئیم.

مدیر باشگاه ـ عباس حیدریان
آ ـ ٦۹۸۵٤

آقای احمد قائمی سرپرست اداره کل سازمان تربیت بدنی فرمانداری کل زنجان
انتصاب شایسته آنجناب را صمیمانه تبریك میگویم .

حسن شیخی
آ ـ ٦۹۸۵٦

سرکار سرهنگ هوشنگ دبیری
ارتقاء جنابعالی را بدرجه سرهنگی تبریك گفته توفیق روزافزون شما را در راه خدمت به شاهنشاه آریامهر آرزومندم .

حسین داروغه
آ ـ ۷۰۰۰٤

مقام منیع وزارت آموزش و پرورش
حسن انتخاب و انتصاب جناب آقای محمد علی‌نقیب‌زاده سرباز انقلاب و منبع انرژی و تحرك را بسمت‌مدیر کل‌امور اداری و مالی به وزیر گرامی تبریك عرض نموده توفیق روز افزون نامبرده را در خدمات بشاهنشاه آریامهر و این آب و خاك از خداوند متعال خواهانیم .

اصفهان از طرف فامیل بزرگ‌زاد ـ حبیب‌اله بزرگزاد
آ ـ ٦۹۹۹٦

سرکار سرهنگ دوم اسلام‌نورائی
ترفیع‌درجه جنابعالی را صمیمانه تبریك میگوئیم

دکتر محمد افشار و نانه
آ ـ ۲۸٦۰۵

آقای عباسعلی سرابندی
عضو محترم انجمن حسابداران لیسانسیه موسسه عالی حسابداری
انتصاب جنابعالی را بسمت مدیریت کل دفتر بودجه ونظارت وزارت کشور تبریك میگوید .

هیئت مدیره انجمن
آ ـ ٦۹۹۷۳

استاد محترم سرکار سرهنگ مهندس امیرکفاشی
ارتقاء درجه جنابعالی را بحضورتان شادباش عرض می نمائیم .

دانشجویان سال سوم شیمی سازمان صنایع نظامی
آ ـ ۲۸٦۰۷

جناب آقای مهندس اوینی
ریاست کل محبوب راه‌آهن دولتی ایران
انتصاب شایسته جناب آقای احسان ملك‌زاده‌صاحب منصب لایق و علاقمند راه‌آهن را بریاست ناحیه راه‌آهن لرستان صمیمانه تبریك عرض نموده و پیشرفت و سربلندی راه‌آهن و کارکنان آن را در تحت توجهات و عنایات اعلیحضرت همایون شاهنشاه آریامهر و ریاست و سرپرستی آنجناب از درگاه حضرت احدیت مسئلت می نماید .

کارکنان اداره برق و تاسیسات راه‌آهن لرستان
آ ـ ۰٦۹۸۸۰

جناب آقای اسفندیار غفاری
انتصاب شایسته جنابعالی را بریاست دادگستری‌استان کردستان صمیمانه تبریك عرض مینمایم .

آمل ـ صدرالدین حکیمی
آ ـ ٦۹۸۹٦

جناب آقای نقیب زاده
انتصاب شایسته جنابعالی را بمقام مدیریت کل‌امور اداری وزارت آموزش و پرورش تبریك عرض نموده‌موفقیت آنجناب را بیش از پیش آرزومندیم .

کارشناسان و کارکنان طرح‌بین‌المللی مبارزه‌بابیسوادی اصفهان ـ قائلی ، حبیبی ، ثریا ، مومنی ، آذرمگین،مقتدری‌ـ زاده ، مهین عجمی ، محمد امامی ، عمومی .
آ ـ ٦۹۸۹٤

جناب آقای مهندس آوینی ریاست کل راه‌آهن‌دولتی ایران
حسن انتخاب و انتصاب آقای علی احسان ملك‌زاده بسمت ریاست ناحیه راه‌آهن لرستان که از تکنیسین های مجرب وورزیده راه آهن میباشند موجب کمال خوشوقتی کلیه ماموران ناحیه و اداره جریه و کارخانجات ناحیه گردید بدین مناسبت از طرف خود و کارکنان این اداره بحضور آنجناب شایسته‌ترین تبریکات را عرض نموده امیدوار است همانطور که در مدت ٦ماه سرپرستی ایشان لیاقت و شایستگی خود را نشان دادند در آتیه نیز موجبات رضامندی خاطر جنابعالی و دستگاه راه‌آهن دولتی ایران را فراهم نموده ونسابت نمایند حسن‌انتخاب آنجناب به موقع وبجا بوده است در خاتمه توفیق جنابعالی را در انتخاب صاحبمنصبان لایق وشریف که الهامی از نیات ترقیخواهانه شاهنشاه آریامهر و یکی از اصول انقلاب اداری است از خداوند متعال آرزومینمایم .

از طرف کارکنان اداره جریه ناحیه ـ رئیس اداره جریه و کارخانجات راه‌آهن لرستان ـ امیر منصوروزیری.
آ ـ ٦۹۸۸۲

نوشته خوانندگان

از: پارسا زاد

سودجوئی درانتشار کتاب

در روزنامه اطلاعات شرحی درمخالفت با حقایق که آقای مستعان نوشته بود به قلم آقای ترقی رئیس صنف ناشران انتشار یافت‌که قانع‌کننده نبود. حقیقت اینست که نه تنها آقای مستعان ، بلکه نویسندگان هم از ناشران ناراضی‌اند. نویسندگانی که با نوشته های اخلاقی، تاریخی و میهنی خود به جامعه خویش خدمت میکنند ، دریغا که سرمایه‌ای ندارند تا نوشته خود را شخصابچاپ رسانند . لذا بناچار باید از ناشران کمک بگیرند .

متاسفانه برخی از ناشران تنها از نوشته هایی استقبال میکنند که به هوس و هوسبازان بپردازد و نسل جوان را بسوی جنبه های منفی دنیای متمدن بکشاند.

یک داستان از نظر اینگونه ناشران هنگامی چاپ‌شدنی‌است که در پرداختن به مسایل‌جنسی‌قوی‌تر وعریان‌تر باشد ونسبت به کتبی که نشر آن برای‌جامعه مفید است روی خوشی نشان نمیدهند.

خود من برای چاپ کتابی که مولف آن مشهور است و ۴ جنبه های ادبی، تاریخی ، اخلاقی و حتی میهنی در آن بی‌اندازه نیرومند است بهر یک از موسسات انتشاراتی که سرمایه آن سر به میلیونها میکشد مراجعه کردم ، صرفا بخاطر زیاد بودن «گراور» در کتاب ، از چاپ کردن آن سرباز زدند ومرابه اینجا و آنجا حواله دادند ولی همین ناشران برای چاپ کتب درسی سر و دست می‌شکنند

آقای ترقی که ریاست انجمن‌ناشران را به عهده دارد چرا ازاین روش ناشران جلوگیری نمیکند ؟

نویسنده این‌سطور با یکی ازکتابخانه هاقراردادی بستم که میبایست بموجب آن‌جلددوم کتاب «دلاوران روز»راتحت عنوان «قیام کاوه» در سه هزار جلد چاپ نماید و من هزار و پانصد جلدآن را پیش‌خرید کنم .پس‌از گذشت زمانی به ناشر مراجعه کردم اقدامی درجهت نشر این کتاب نکرده بود و نداشتن پول را بهانه می‌آورد .

حاضر شدم نصف کتابها را پیش‌خرید کنم و پول آنرا به ناشری که به این زودیها قصدچاپ کتاب را نداشت بدهم ولی‌خودآقای‌ناشر ازبی‌پولی ! نتوانسته بود به امضای خود وفادار بماند.

تازه وقتی چند «فورم» از آنرا چاپ کرد پراز اغلاط زننده بود و بعلاوه بجای تیراژ سه هزار در تیراژ هشتصد جلد چاپ کرده بود.

خلاصه برخی از ناشران ، بشهرت همکاران دیگرخودکه افرادی شریف‌اند لطمه میزنند ، چقدر خوب بود آقای ترقی انتقاد های صحیح آقای مستعان را می‌پذیرفت .

اهمیت این‌نکته‌را هرگز نبایدفراموش کرد که ناشران درانتخاب کتاب «قابل چاپ» فقط‌اصل «سودجوئی» رامراعات میکنند در حالیکه کار آنها به همه امور جامعه بستگی‌دارد نباید ناشران تاآنجا آزاد باشند که به «سودجوئی مطلق» بیندیشند وبه‌بهای تباهی جامعه‌تجارت کنند.

آگهی احضار

بغیر ارتشی نظر فرزندخان محمد شهرت ناروئی که محل اقامت اویم چهار کوچه بن‌بست رفیعی منزل نظر ناروئی تعیین گردیده و فعلا مجهول‌المکان است ابلاغ میگردد که بتهام حمل ۵۹ کیلو گرم تریاك و مخفی کردن اسلحه و مهمات ارتش در این بازپرسی تحت تعقیب میباشد مراتب سه نوبت متوالی آگهی میگردد تا خود را بشعبه‌دوم بازپرسی‌دادسرای دادگاه عادی ۱٦ واقع در کرمان‌معرفی نمایددرص ورتیکه تا دو ماه بعد از تاریخ‌آخرین اعلام در جراید خود رامعرفی ننماید بدون حضوراورسیدگی و اقدام قانونی بعمل خواهد آمد . م الف ۱۲٦۷۸

بازپرس شعبه ۲ دادسرای دادگاه عادی ۱٦ کرمان
۱ـ۳ ۱ـ٦۹٦۱٦

آگهی مناقصه شماره ۵۳

نیروی هوائی شاهنشاهی وسائل ورزشی مورد نیاز خود را از طریق مناقصه خریداری مینماید . پیشنهاد دهندگان‌میتوانند با مراجعه بستاد فرماندهی نیروی هوائی (خیابان فرح آباد) ودریافت درك شرایط و مشخصات پیشنهادات خود را بر طبق مفاد مندرج در برگ شرائط تنظیم نموده و تا ساعت ۱٤ روز سه‌شنبه ۲۸ر۱۰ر۵۰ به دفتر آجودانی ستاد فرماندهی تسلیم نمایند . م الف ۱۲۷۱۸

نیروی هوائی شاهنشاهی
۲ـ۱ ۲۹۹۰۲ـ۱

آگهی استخدام‌منشی‌ماشین‌نویس

مرکز زبانهای خارجی دانشگاه تهران براساس آئین‌نامه استخدام پیمانی یکنفر منشی که آشنائی کافی بزبان انگلیسی داشته باشد واز عهده ماشین نویسی فارسی‌و لاتین ، شورت هند برآید از طریق آزمایش و مصاحبه استخدام مینماید داوطلبان واجد شرایطمیتوانند بادر دست داشتن اصل مدارک تحصیلی و تخصصی خود ونیز برگ معافیت از خدمت زیر پرچم و یا دفترچه خاتمه خدمت وظیفه حداکثر تاتاریخ ۱۲ دیماه سال جاری از ساعت ۳تونیم تا پنج‌وسیم بعداز ظهر به‌مرکز زبانهای‌خارجی واقع در خیابان شاهرضامقابل سازمان‌مرکزی دانشگاه شماره ۳۲۲ طبقه سوم مراجعه نمایند م‌الف ۱۲٦۱۹

آ ـ ٦۸۹۰٤ دانشگاه تهران

شرکت ملی نفت ایران

شرکت ملی نفت ایران‌برای خدمت‌در سرکتهای عامل نفت ایران به چند نفر Technical Contracts Assistant. در تهران و مسجد سلیمان با شرایط زیر نیازمند میباشد :

۱ ـ ملیت ایرانی
۲ ـ متدین بیکی‌ازادیان رسمی کشور
۳ ـ شاغل نبودن‌درسازمانهای دولتی و موسسات وابسته به آن
٤ ـ تحصیلات : فارغ‌التحصیل رشته های مهندسی از دانشکده‌های معتبر
۵ ـ تجربیات : ۵ تا ۱۰ سال تجربه در کارهای مختلف مهندسی و ساختمان با تجربه در امور بازرگانی و تهیه و تنظیم قراردادها .
٦ ـ تسلط کامل بزبان انگلیسی
۷ ـ ارائه گواهی پایان خدمت وظیفه عمومی و یا گواهی معافیت دائم
۸ ـ حداکثر سن ٤۰ سال

متقاضیان واجد شرایط میتوانند همه روزه باستثنای روز های جمعه و تعطیل حداکثر تاتاریخ ۱٤ر۱۰ر۱۳۵۰ ازساعت ۸ تا ۱۱ صبح به اداره کل استخدام و کارپابی شرکت ملی نفت ایران ـ تهران خیابان کاخ شمالی ـ شماره ۷٦ مراجعه فرمایند .

شرکت ملی نفت ایران

اطلاعیه

نظر باینکه از تاریخ پانزدهم دیماه ۱۳۵۰ازتردد گاریهای اسبی که نفتکوره یا سایر مواد نفتی در تهران حمل‌مینمایند از طرف اداره راهنمائی و رانندگی جلوگیری بعمل خواهد آمد بدینوسیله بکلیه‌مصرف کنندگان‌مربوطه اطلاع داده میشود ناهرچه زودتربتامین نیازمندی خود باوسائل موتوری از انبار نازی‌آباد اقدام نمایند .

البته چنانچه مقدار مصرف در هربار باندازه ظرفیت‌یك نفتکش چهارده هزار لیتری و محل مصرف هم قابل عبور نفتکش باشد نفتکوره آنان بادریافت کرایه‌بوسیله شرکت‌بمحل مصرف‌کننده حمل خواهد گردید .

ضمنا کسانیکه مایل باشند باوسائل موتوری مناسب فراورده های مصرف کنندگان مورد بحث را حمل نمایندمیتوانند به انبار نفت نازی‌آباد این شرکت مراجعه نمایند .

شرکت ملی گاز ایران

راههای ایمنی مصرف گازمایع درمنازل

شرکت ملی گاز ایران بمنظور حفظ‌مصالح و ایمنی عموم مصرف کنندگان گاز مایع مراتب زیررایاداوری مینماید:

۱ ـ هر وقت‌درمحیط منزل و آشپز‌ـخانه بوی گاز استشمام گردید ازروشن کردن کبریت و خاموش و روشن کردن کلید برق خودداری کنید و فورا شیر سیلندر گاز را ببندید و درو پنجره هارا باز کنید و برای پیدا کردن علت از شرکت توزیع کننده‌ایکه گاز مورد نیازشمارا تامین میکند کمك بخواهید .

۲ ـ بمنظور حفظ ایمنی از شرکتی‌که گاز شمارا‌تامین میکند بخواهید که‌بطور منظم سیستم لوله کشی گاز ووسائل گازسوز شما را مورد بازرسی و بازدید قرار دهند و چنانچه نواقصی ملاحظه‌سودقبل‌ازاینکه نقص دستگاهب‌حادثه‌ای ببار آورد آنرا رفع و محیط خانه شما راایمن نمایند .

۳ ـ برای سلامت خانواده‌وحفظ‌اموال‌خود توجه کنید که تعویض سیلندر پربا سیلندر خالی همیشه توسط کارکنان‌شرکتهای توزیع کننده گاز مایع انجام گیرد .

مصاحبه باحضرت آیت‌اله‌شاهرودی رئیس حوزه علمیه کربلا

اسیرانی که از کربلا میآیند

حسینیه های تهران باید ایرانیان رانده شده ازعراق را جا دهند

حضرت آیت‌اله حاج شیخ محمد شاهرودی رئیس حوزه علمیه کربلای معلی پس از ۶۵ سال اقامت در کربلا از دست جور و ستم عمال‌بعثی عراق ، با ۹ سر عائله به‌ایران آمده‌اند واینک در تهران بسر میبرند . در حقیقت باید گفت ایرانیانی که اینروزها بزور از عراق رانده میشوند ، در حکم اسیرانی هستند که از کربلا می‌آیند و بار دیگر مصیبت بزرگ دشت کربلا را در خاطرهامتداعی میکند.

آقای ابراهیم آبار خبرنگار مابعد از ظهر دیروزضمن ملاقات‌حضرت آیت‌الله حاج شیخ محمد شاهرودی مصاحبه‌ای با ایشان بعمل آورده‌است.

دشمنی عجیب

در یکی از خانه‌های قدیمی بازارچه وزیر دفتر موفق بزیارت حضرت آیت‌اله حاج شیخ محمد شاهرودی شدم ، شاگردان قدیمی وعلاقمندان آیت‌اله او را درمیان گرفته بودند ، معلوم بود تازه از راه رسیده‌اند آثار خستگی در چهره ایشان بخوبی دیده میشد . وقتی پرسیدم حکومت بعثی عراق باایرانیان مقیم عراق چه رفتاری دارد ؟ اظهار داشتند : محتاج به اظهارات من نیست، آنچه راکه شنیده‌اید واقعیت دارد ماموران عراقی بقدری نسبت به‌ایرانیان سختگیری میکنند که انسان از زندگی سیر میشود.

دولت فعلی‌عراق نمی‌خواهد حتی یک نفر ایرانی‌در عراق باقی‌بماند. دشمنی عجیبی باایرانیان دارد. ومن نمیدانم ایرانیان چه گناهی کرده‌اند که باید مستوجب اینهمه آزار و اذیت و هتک حرمت‌باشند. (دراینجا حضرت‌آیت‌اله شاهرودی دچار هیجان شدید شدند و گریه کردند) .

شاه مسلمان

خداوند سایه اعلیحضرت‌را ازسر ایرانیان کم نکند ، شاه مسلمان‌ما بعموم شیعیان جهان توجه و لطف مخصوص دارند و میدانم کـه دستورات موکدی درباره رفاه حال معاودین صادر فرموده‌اند.

همه باید کوشش کنندکه نیت اعلیحضرت عملی شود تا هموطنان ماکه پس از سالها اقامت در عراق بادست خالی به ایران آمده‌انـد بتوانندیک‌زندگی راحت‌وآسوده‌ای داشته باشند.

حضرت آیت‌اله حاج شیخ محمد شاهرودی در گفتگو با خبرنگار ما گفت: حساب ملت عراق با حکومت بعثی کاملا جدا است عراقی‌ها از اعمال حکومت بعثی به‌تنگ آمده‌اند و هرآن در انتظار سقوط حسن‌البکر و یاران متجاوز او هستند.

مهلت ۶ روزه

از حضرت آیت‌اله پرسیدم چطور به‌ایران آمدند ؟

ـ شش روز قبل‌از طرف حکومت بعثی عراق‌در صحن مطهرحضرت سیدالشهدا (ع) اعلامیه‌ای پخش شد که در آن به کلیه ایرانیان مقیم عراق اخطار شده بود که ظرف شش روز عراق را ترک کنند و امروز روز آخر مهلت شش روزه است.

منهم پس از صدور این اعلامیه تصمیم گرفتم به ایران بیایم . من در کربلا جز تدریس کار دیگری نداشتم و شب وروز در حوزه‌علمیه کربلا بودم حالا که از شاگردانم جدا شده‌ام‌سخت ناراحت وغمگین هستم و نمیدانم چه سرنوشتی‌پیدا خواهند کرد.

عده‌ای از شاگردانم ایرانی بودند که همگی آمده‌اند و آنهائی همکه تا امروز نیامده‌اند قطعا ظرف چند روز دیگر وارد ایران خواهندشد خیلی علاقه دارم که در اینجاهم آنها را دور خود جمع کنم‌و باز بکار تدریس بپردازم .

اقدامات استاندار کرمانشاهان

آیت‌اله شاهرودی اضافه کردند: همه به‌ایران می‌آیند و راحت میشوند وقتی وارد مرز خسروی شدیم بقدری بما محبت شد که همه ما تحت تاثیر قرار گرفتیم . من بهمراهانم گفتم‌ببینیداینها انسان واقعی هستند،که اینقدر بمـا مهربانی میکنند ولی ماموران‌عراقی باکمال خشونت با ایرانیان رفتار میکردند .

دیروز آقای شهرستانی استاندار کرمانشاهان در کرمانشاه بدیدن من آمد . استاندار کرمانشاهان دستور داده است تمام مساجد و حتی مدارس در اختیار ایرانیان رانده شده قرار گیرد.

آیت‌اله افزودند: جادارد حسینیه های تهران نیز در اختیار ایرانیان رانده شده‌قرار گیرد. ایشان ضمنا گفتند : پریروز چهارصد اتومبیل ایرانیان را بمرز آورد . در این فصل سرما واقعا وضع معاودین ناراحت کننده است به آقای شهرستانی‌عرض‌کردم بفکرخسروی باشید، درست است وضع آنجا خوبست‌و حتی مسجد دارد ولی چون گاهی عده مسافران خیلی زیاد می‌شود فراهم کردن‌وسایل راحتی آنها خالی‌از اشکال نیست.

آنسوواینسوی‌مرز

اصولا این طرف مرز همه‌چیز هست ولی آن طرف هیچ چیز نیست مطلبی را خواهش میکنم منعکس کنید اینستکه جا دارد در باره‌امور گمرکی، تشخیص‌هویت وبازرسی از اشخاص ، تسهیلات بیشتری قائل شوند.

شما نمیدانید اینهائی که ازعراق می‌آیند باچه روحیه و ناراحتی دست بگریبان هستند. مردم خانه وزندگی خود را بامان خداسپرده راهی ایران میشوند . حاصل دسترنج همه در عراق میماند و کسبه محترم و طبقات مختلف با جیب خالی ودلی پر از درد ورنج قدم بخاک ایران میگذارند وزن وبچه مردم سرگردان وبی‌خانمان شده‌اند(در اینموقع آیت‌اله باز دچار هیجان شدند و بشدت گریستند و علما هم که حضور داشتند همگی گریه کردند و حتی از اطاق مجاور صدای گریه زنان نیز بگوش میرسید) .

متولد نجف

از آیت‌اله که متولد نجف‌هستند وتمام عمر ۶۵ ساله خود را در عراق بسر برده‌اند سئوال‌شد رفتار ماموران ایرانی چطور بود ؟ آیت‌اله جواب دادند اینها گفتنی نیست بلکه دیدنی‌است رفتار همه، خوب و انسانی است . شب و روز کار میکنند خداوند اجرشان بدهد . من یکبار دیگر عرض میکنم که همه میدانند تمام هم‌اعلیحضرت اینستکه موجبات رفاه حال‌ایرانیان رانده شده فراهم شود و در این کار بزرگ همه باید باشاه مملکت همراهی و کمک کنند.

مصاحبه با داماد آیت‌اله

خبرنگار ما باداماد آیت‌اله هم که بهمراهی ایشان وارد تهران شده گفتگوی کوتاهی کرده است آقای حاج‌شیخ مرتضی شاهرودی داماد آیت‌اله شاهرودی که یکی از وعاظ جوان میباشد گفت :

در کربلا ، ماموران عراقی تا جائی که میتوانستند ایرانیان را از هرطبقه گرفتند ومورد آزار واذیت قرار دادند حتی بسراغ روحانیان نیز رفتند از جمله واعظ شهیر آقای نائینی ـ سید علی شجاع وآقای شیخ‌رضا دامغانی .اینهاهم به‌ایران آمده‌اند ولی نمیدانم کجا هستند. مهلتی کمحکومت بعثی به ایرانیان داد خیلی‌کم است . در شش روز تمام ایرانیان مقیم عراق چگونه میتوانند ترتیب عزیمت‌خود را بدهند . در شرایط فعلی همه خانه‌های خود را بخدا میسپارند ورهسپار ایران میشوند و اگر کسی‌مخفی بشود، مجازات سختی در انتظارش خواهد بود.

جاده کرمان ـ بم اسفالت میشود

بم ـ در جلسه مشترك هیات مشورتی روزنامه اطلاعات و هیات بازرسی شاهنشاهی در این شهر ، اسفالت جاده بم ـ کرمان ،تعریض خیابان کمربندی ، اعزام چشم‌پزشك و جراح ، و اعزام کارشناس‌فنی برای آزمایش رانندگی مورد بررسی قرار گرفت . در همین جلسه اعلام شد در برنامه عمرانی پنجم کشور برای اسفالت جاده بم‌ـ کرمان بودجه لازم پیش‌بینی شده است و خیابان کمربندی شهر نیز تعریض می‌شود .

تبریز : انتقاد از اداره تلفن

در آخرین جلسه انجمن شهرستان تبریز از طرز کار تلفن خودکار این شهر انتقاد شد و در این جلسه آقای مهندس رام یکی‌از اعضاء انجمن شهر گفت : اداره تلفن خودکار چند منطقه را جزو محدوده شهر نمی‌شناسد و در این مناطق تلفن نصب نمیکند . این اداره مالیاتی را که دارائی بابت درآمدش مطالبه میکند ، مستقیما از مردم می‌گیرد و این برخلاف قانون است .

رئیس تلفن تبریز که در جلسه حضور داشت پاسخ داد : در مورد اخذ مالیات از مردم بموجب تصویب‌نامه مجلسین از مردم‌مالیات می‌گیریم وانگهی ما مجبوریم مصوبات شرکت را بمرحله اجراء درآوریم .

آقای عماد رئیس جلسه گفت : نواقصی که در کار دستگاههای مختلف شهری وجود دارد ناشی از ناهماهنگی سازمان‌ها با یکدیگر است .

آقای خامنه‌ئیان عضو دیگر انجمن گفت : اتوبوسهای‌مسافربری بین راهها وسایل ایمنی ندارند .

اخبار کوتاه شهرستانها

بازدید از فعالیت های عمرانی

مشهد ـ رئیس و اعضای کمیسیون نظام، دارائی و بودجه مجلس شورای ملی باتفاق تیمسار سپهبد کاتوزیان معاون پارلمانی وزارت جنك از فعالیت های عمرانی و آبادانی و کشاورزی آستان قدس رضوی در بخش‌مرزی سرخس دیدن کردند .

قهرمان پینك‌پنك کارگران

کرمانشاه ـ تیم پینك‌پنك کارگران مازندران در مسابقات پینك‌پنك قهرمانی کارگران کشور ، مقام اول را بدست آورد . تیمهای تهران و تبریز مقام های بعدی را حائز گردیدند .

۹۳۹ بطری عرق سمی

فریدونکنار ـ ماموران اداره بهداشت مازندران در بازدید از انبار یك مشروب‌فروشی واقع در خیابان شاهرضای فریدونکنار ،۹۳۹ بطرعرق سمی کشف کردند.

استفاده از سیستم ماکروویو

دو استان آذربایجان شرقی و غربی و همچنین‌شهر های مهم این دو استان ، از نهم فروردینماه سال آینده جزو شهرهای استفاده کننده از ارتباط تلفنی راه دور «سیستم ماکروویو» خواهند شد .

حوادث در گوشه وکنار ایران

مرگ معتاد

شاه‌آبادغرب ـ مردی هنگام عبور از خیابان بعلت سقوط بـه روی زمین درگذشت ، او که «علی‌اکبر قیصری» نام داشت طبق نظر پزشك ، معتاد بـه تریاك بوده است .

یك روز پیش از عروسی

شاه‌آبادغرب ـ جوانی‌بنام‌تراب‌احمد بیکی ساکن روستای منصوری یکروز پیش‌از انجام مراسم ازدواجش بایکی‌از دوشیزگان‌ده ،به‌علتی نامعلوم‌خودکشی کرد .

انگیزه این خودکشی هنوزشناخته نشده است .

حادثه در مشهد

مشهد ـ روز پنجشنبه سه حادثه در مشهد بوقوع پیوست که منجر بمرك دو مرد و یك زن گردید :

* «جوادحسینی» هنگام پروازدادن کبوتر های خود از پشت‌بام سقوط‌کرد و جان سپرد .
* موتورسیکلت سواری بعلت‌تصادف با عابری بنام «عبداله‌مینائی» موجب‌مرك او گردید .
* يك اتوبوس‌زن رهگذری‌بنام «مریم صدارت» را زیرگرفت و باعث مرك او شد .

سرقت اتومبیل

شهرری ـ اتومبیل شماره ۸۱۱۸۱ شهرداری پایتخت وقتی که در برابر منزل معاون شهرداری ناحیه ۶ تهران توقف کرده بود به سرقت رفت .

انفجار

تبریز ـ راننده اتوبوس شرکت‌واحد تبریز در ناحیهٔ «دیزل‌آباد» هنگامیکه باشعله «پریموس» قصد ذوب کردن‌آب یخ‌بسته «رادیاتور» آن را داشت،موجب انفجار اتوبوس گردید .

قاچاقچی محکوم شد

مشهد ـ دادگاه جنائی شعبه ۳مشهد «براین‌مهروین» دانشجوی انگلیسی را که در مرز افغانستان ـ ایران بازداشت شده بود باتهام حمل حشیش به دوسال زندان و پرداخت دومیلیون ریال جریمه محکوم ساخت . متهم انگلیسی هنگام دفاع از خود اظهار داشت من ازقوانین ایران بی‌اطلاع بودم و نمیدانستم حمل حشیش در این کشور جرم محسوب میشود !

زدو خورد در کوه سرخ

کاشمر ـ ناحیهٔ «کوه سرخ»(کاشمر) روز گذشته شاهد زدوخورد مامورین ژاندارمری با ۱۹ قاچاقچی مسلح‌خارجی بود که‌۱۵ ساعت ادامه‌داشت ، درپایان این مبارزه مسلحانه يك قاچاقچی کشته شد و ۴۱۵ کیلو گرم تریاك که توسط ۵ راس اسب حمل میشدبعلاوه ۴ قبضه اسلحه و یکصدو پنجاه تیر فشنك بدست آمد .

قاچاقچیان در تاریکی شب موفق به فرار شدند و گروه مبارزین با قاچاق در جستجوی آنانند .

کشف کالای قاچاق

آبادان ـ دوتن از قاچاقچیان که‌۷۲ دستگاه رادیوی ترانزیستوری گمرك نشده‌را با اتومبیل‌از آبادان به‌خرمشهر حمل میکردند دستگیر شدند .

مرگ سپاهی

مهاباد : سپاهی دانش قریه «گولان» بعلت نامعلومی درگذشت جسد متوفی که «قاسم‌تقوائی» نام داشت و ۲۱ ساله بود برای بررسی علت مرك به تهران انتقال داده شد .

عودلاجان:

شهری که فتحعلیشاه قاجار ساخت!

منظره‌ای از محله عودلاجان در قلب تهران

در هفته گذشته انجمن شهر تهران ممنوعیت ساختمان در عودلاجان را لغو کرد و بدنبال آن اعلام شد که این محله قدیمی تهران‌نوسازی میشود بهمین مناسبت خبرنگار ما گزارش زیر را تهیه کرده‌است:

تهران قدیم چهار محله داشت . این محلات عبارت بودنداز بازار ، سنگلج، چاله‌میدان، عودلاجان . نقشه شهر تهران در آنزمان که بوسیله یک مهندس فرانسوی طراحی شده اکنون در قاب نفیسی نگاهداری میشود و شهردارتهران آنرا در دفترکار خود آویزان‌کرده است.

محله عودلاجان ، این ناحیه قدیمی و کهنه ومخروبه تهران‌که در قلب پایتخت قرار گرفته است بزودی درهم کوبیده خواهد شد. در اراضی این محله شهر تازه‌ای ساخته میشود. رئوس اقداماتیکه قرار است شهرداری و بخش خصوصی دراین منطقه بعمل‌آورند روز پنجشنبه از طرف اداره‌شهر- سازی شهرداری منتشر خواهد شد.

محله عودلاجان بموجب آمار مرکز آمارایران‌ده هزار ساختمان، بیست وهشت‌هزار جمعیت ساکن وهشتصدوبیست ویکهزار نفر جمعیت متحرک دارد و این‌جمعیت متحرک برای رفع نیاز خودهمه روزه از نقاط دیگر شهر باین منطقه آمد و رفت میکنند، زیرا در حاشیه‌محله عودلاجان‌بزرگترین بازارهای فروش ابزار یدکی ، لاستیک ، ابزارآلات اوراق و مراکز مسافربری‌و صاحبان‌خدمات مختلف وعمده فروشی‌های دارو و دیگر کالاها قرار گرفته است .

این منطقه در روزگاران قدیم ودر دوران تعصبات مذهبی پناهگاه اقلیت‌های مذهبی بوده و در آنجا هندیان و کلیمیان برای خودمعبد وعبادتگاه ساخته‌اند که هنوز هم باقی است. در دوره قاجار افراد اقلیت کلیمی را که در نقاط دیگر تهران راه نمیدادند بدستورمجتهد روشن‌بین وقت‌در این محله‌سکونت دادند ولی آنهاموظف بودند پارچه قرمز رنگی برسینه خود نصب‌کنند تا باین طریق از دیگران متمایز گردند.

درحال حاضر محله عودلاجان ترکیبی از تعدادی خانه‌مخروبه براز چاه و چاهک و کوچه وپس کوچه است. بعضی از خانه‌هاگود ودخمه مانند وبسیار قدیمی‌هستند در این خانه‌ها دالانها ودرهای زنجیری و پاشنه چوبی بچشم میخورد. روی درهای عودلاجان هنوزهم کلید وقفل چوبی‌باصطلاح «مدیـ «ماره» دیده میشود . در آنجا چهارهزار تهرانی قدیم باخاطراتی زیاد از گذشته و ناراحتی‌هائی از حال زندگی میکنند. در عودلاجان خیابان وجود ندارد، تنها راه‌بهن این منطقه معبد پامنار است وجز آن‌در آنجا نه‌راه اتومبیل‌رو وجود دارد ونه خیابان.

اکنون مردم این منطقه ازخواندن وشنیدن خبر تجدید ساختمان‌محله خود بسیار خوشحال شده‌اند . آنها بخبرنگار اطلاعات میگفتند نمردیم و دیدیم که پس از بیست سال شهرداری برای رفع‌بلاتکلیفی مهمترین منطقه مرکزی تهران تصمیم گرفت و اگر این اقدامات به‌ثمر برسد زیباترین محله تهران در عودلاجان ساخته خواهد شد.

محمدعلی آقاچی کهنسال‌ترین‌مرد عودلاجان بخبرنگار ما گفت : که سنگ زیر بنای عودلاجان‌را میرزا حسین‌خان مرو وزیـر فتحعلیشاه بنانهاد و مسجدمروی وبازارچه مروی‌در۱۷۰ سال پیش ساخته شد .در آن تاریخ میرزا حسین‌خان جمعی از رجال و روحانیان آنروز مملکت را برای شرکت در مراسم شروع‌ساختمان سجد دعوت کرد و چون همه حاضران جمع شدند، روبه‌آنان گفت: از شماها هرکسی کمیک رکعت نماز شبش ترک نشده‌بیاید وکلنگ ساختمان مسجد رابرزمین بزند و هیچکس جلو نیامد و آنگاه وزیر خودش کلنگ را برزمین‌زد «آقاچی» افزود: سپس سپهسالار قدیم مسجد معروف خود را دراین محله ساخت و پس از آن آقا محمود مجتهد در زمان محمدشاه بنای مسجد آقا محمود را درکوچه حاجی‌ها گذاشت و باین ترتیب عودلاجان بصورت‌محله‌ای درآمد علاوه برتهرانیهای قدیم ساکنان دیگر عودلاجان تعدادی مهاجر شهرستانی‌اند همچنین گروهی کلیمی نیز در این محله ساکن هستند در بین انها بازرگان و کارمند دولت و صاحبان مشاغل دیگر وجود دارند.

پیرمرد عودلاجان گفت: ساکنان «تهرانی‌نسب» این محله از دویست سال باینطرف نسل‌اندرنسل در عودلاجان زندگی کرده‌اند .عده‌ای از ترس خراب شدن ساختمانها عودلاجان را ترک کرده‌اند و چنانچه این محله نوسازی شود دوباره بمسکن‌اولیه‌خود بازخواهند گشت.

پیرمرد ادامه داد: در عودلاجان ازده‌هزارخانه تنها بیست خانه‌آباد وجود دارد و باقی‌خانه‌ها بصورت مخروبه درآمده‌اند و در حال‌فرو ریختن هستند. ساختمان پشت مسجد مروی که روزگاری پناهگاه مردم بود روبخرابی است . باین مرکز افرادی که با همدیگر نزاع کرده و یا تحت تعقیب ماموران دولتی بودندپناهنده‌میشدند ودیگر هیچکس نمیتوانست آنان را در آنجا دستگیر کند.

در عودلاجان مخروبه امروزی ، روزگاری مردان روز مملکت مانند مشیرخلوت وزیر دربار ناصرالدین شاهو شاطرباشی‌اوزندگی‌میکردند. پیرمرد سپس یادی از گذشته‌کرد ونرخ مواد غذائی هشتاد سال‌پیش را تا آنجاکه حافظه‌اش یاری‌میکرد چنین بیان داشت: چلوکباب سلطانی «دستی» یک قران،گوشت چارکی سه‌عباسی، تخم‌مرغ دانه‌ای یکشاهی، روغن سیری یک‌عباسی، پنیر سیری یکشاهی ، قندسیری صددینار، چائی روسی‌خوب‌سیری دوعباسی . پیرمرد گریزی به «شمس‌العماره» زد و گفت : این شمس‌العماره‌که‌اکنون‌پرازدحام‌ترین منطقه تهران است‌در آن‌زمان محل تفریح مردم تهران بود و در آنجا حوضی وجود داشت‌و در روزهای عید آنجا آتش‌بازی میکردند و از هر محله تهران مردم باینجا برای تماشا می‌آمدند .

محمدعلی آقاچی مرد کهنسال عودلاجان در پایان گفت :بنویسید آرزوی کهنسال‌ترین مردعودلاجان آنست که نمیرد تا بچشم‌خود ببیند عودلاجان دوباره آباد شده است و مردم میتوانند هنگام باران هم براحتی‌از کوچه‌های آن عبور کنند.

کوتاه سخن

راز مشروبات سمی

تلفات ناشی از مصرف «مشروبات سمی» همچنان ادامه دارد ومسئولین ،درتعقیب‌سازندگان پست این‌نوع‌مشروبات هستند ،ولی هیچکس نمیپرسد که‌این‌افراد زشت سیرت، بطری و سربطری و باندرول مشروبات کشنده راازکجا بدست می‌آورندو یااین‌الکل متیلیکی‌که‌چندمتقلب حرفه‌ای‌بامخلوط کردن آن‌نوشابه زهرآگین ساخته‌اندچگونه و بوسیله‌چه‌کسی‌واز چه راهی بکشور وارد شده است ؟

اگر در این شهر اقدامات ماموران تحت قاعده‌ای در می‌آمد و بصورت نظارت بر محیط کار تولید کنندگان ،توزیع‌ـ کنندگان و فروشندگان نوشابه میبود ، میشد بپرسشهای فوق جواب دادو هرگز جنایتکاران نمیتوانستند جان افراد بیگناه را فدای حرص پول خود کنند و فاجعه بار آورند .

اگر مشخص میشد که «الکل متیلیک» از کجا ووسیله چه کسانی بکشوروارد گردیده وبچه سبب توزیع وفروش آن‌تحت کنترل قرار نگرفته است، بخشی ازرازپنهان ماجرای مشروبات کشنده روشن میگردید .

همچنین اگرماموران هنگام تعطیل رستورانها سری به‌آنها میزدند و دلیل جمع‌آوری بطریها و سربطریها را جویامیشدند و خریداران آنها را تحت بازجوئی قرار میدادند ، باز قسمت دیگری از راز مشروبات کشنده عیان میگشت .

مسلم است که تاکنون کسی این نکات را مورد توجه‌قرار نداده است و ماموران ، همیشه بطری‌ها را باعتبار داشتن «نوار برچسب» ، برای مصرف سالم تشخیص داده‌اند . واگر چنین نبود تاکنون جنایتکارها بدام افتاده بودند .

شریف مشگین

عرضه شیر کاهش یافت

اتحادیه صنف لبنیات فروش تهران اطلاع داد که‌توزیع شیر در تهران بین ۴۰ تا ۵۰ تن کاهش یافته است ، قبلا روزانه ۱۴۰ تن شیر در تهران توزیع میشد . ولی اکنون این میزان به ۹۰ تن رسیده است .

کاهش توزیع شیر ناشی از کمبود شیر است و باین دلیل دامپروران هم شیر کمتری بکارخانه شیر پاستوریزه‌تحویل میدهند . با کاهش شیر میزان تولید کره نیز کم شده است ، باوجود کم شدن عرضه شیر ، تقاضای آن باقتضای فصل زیاد است .

پنیرفروشان‌صنف تشکیل‌میدهند

خبرنگار ما اطلاع میدهد تولید کنندگان و توزیع‌کنندگان پنیر در تهران تصمیم گرفته‌اند اتحادیه صنفی تشکیل دهند . برای این منظور به آقای نصرت‌اله اقبالی بازرگان میدان اعدام نمایندگی داده شده است که برای تشکیل صنف پنیر فروشان اقدام کند . این اتحادیه باطاق بازرگانی وابسته خـواهد شد .

جان بچه‌ها درمیدان سرسبز نارمك درخطر است

در میدان سر سبز نارمک جان کودکان و دانش‌آموزان را خطر تصادف بااتومبیل‌تهدید میکند . با آنکه شش راه اصلی و شاهراه باین میدان منتهی میگردد هنوز خط‌کشی نشده است و مامور راهنمائی نیز ندارد . دانش آموزان روزانه‌چندین‌بار از این میدان خطرناك و بدون راهنما عبور میکنند ، و بهمین جهت گاهگاه تصادفاتی نیز در آن روی میدهد .

ساکنین این محل انتظار دارند برای خط کشی ونصب چراغ راهنما و گماردن مامور راهنمائی در میدان مزبور اقدام شود .

رئیس اتحادیهٔ انجمنهای محلی شرق شهباز :

تعداد دبستانهای شرق تهران کم‌است

آقای هدایت‌اله محمودی رئیس

اتحادیه انجمنهای محلی شرق شهباز ساکن خیابان کرمان در اجابت از «دعوت‌عام» سرویس مسائل شهری‌اطلاعات‌گفت: منطقه شرق تهران‌یکی از پر جمعیت‌ترین مناطق تهران است ولی در این منطقه تعداد دبستانها متناسب با جمعیت نیست بطوریکه در برخی ازکلاسها تا نـود نفرشاگرد وجود دارد.

در این منطقه‌هزاران متر زمین متعلق‌به‌اوقاف‌وجوددارد‌میتوان باجمع آوری کمک از مردم و آموزش و پرورش در این اراضی مدارس جدید و پارك و گردشگاه ساخت.

ولی این‌اراضی اوقاف را معدودی افرادمتنفذ مفت اجاره کرده‌اند ومثلا گل پرورش میدهند و هـر شاخه آنرا تا چهل ریال می ـ فروشند.

آقای محمودی‌گفت مردمی‌که درخانه های‌کوچک زندگی میکنند افراد باید محل بازی کودکان و گل‌را میخواهند چه بکنندبرای پارك و گردشگاه و مدرسه درست کرد و برای این منظور اراضی اوقاف در این ناحیه مناسب‌ترین محل استواگر شهرداری واوقاف وآموزش و پرورش در این باره یک قدم بردارند مردم چندین قدم برخواهند داشت.

آقای محمودی‌در پایان درخواست کرد که روزنامه ها برای ارشاد جوانان وتهذیب اخلاق آنان‌همت بیشتری‌بخرج‌دهندتاازفساد اخلاق که متاسفانه اشاعه میابدجلوگیری شود.

تقدم باعابر پیاده‌است

ماموران انتظامی‌راننده‌ای را که به حق تقدم عبور عابر پیاده را رعایت نکند ۲۰۰ریال‌جریمه میکنند .

بنظر پلیس با توجه باینکه طبق قانون جدید راننده در صورت تصادف عابر پیاده در خارج از گذرگاه‌و نقاط خط‌ـ کشی شده مقصر شناخته نمی‌ـ شودوازطرفی ماموین راهنمائی و رانندگی ، عابرین متخلف را جریمه میکنند رانندگان باید به تقدم عبور عابر پیاده از گذرگاه های خط کشی شده توجه دقیق بکنند همچنین‌ادب و انسانیت نیز حکم میکندراننده بهنگام رسیدن به گذرگاه عابر پیاده اتومبیل خود را کامـلا متوقف سازدتاعابر پیاده‌براحتی و با سرعت‌بیشتری عرض‌خیابان را طی نماید .

خبرنگار ما مینویسد : مسئولین راهنمائی‌و رانندگی در نظر دارند امر تقدم عبور عابر پیاده را بیش از پیش‌مورد توجه قرار دهند و رانندگان را طبق قانون موظف سازند که‌در این مورد کاملا دقت نمایند .

اجرای این‌مقررات درخیابان های خلوت و کم رفت و آمدنیز باید مورد توجه رانندگان قرار گیرد .

شنبه‌ها
مجله دنیای‌ورزش

اطلاعات هوائی
نشریه‌ای که برای دانشجویان ایرانی منتشر میشود و هر روز بخارج از کشور ارسال میگردد قیمت آبونمان اطلاعات هوائی برای امریکایکسال ۲۲۰۰ ریال و برای اروپا یکسال ۱۸۰۰ ریـال تعیین شده است .
بدانشجویان ۲۵ درصد تخفیف‌داده‌خواهدشد

نیازمندیهای شما

اثاثیه

خرید

بازرگانی فرش کیهان ۸۳۰۹۰۴ و ۸۲۳۷۷۶
خریدار نقدی همه رقم فرش کهنه و نو جهت صادرات روزولت میدان ۲۵ شهریور

فرش طوسی ۷۵۹۰۲۹ فرشهای کهنه‌و نوسنگین قیمت شما را جهت صادرات از سایرین بهتر خریداری مینماید.

فروشگاه فرش صمد تلفن ۴۹۹۸۵ خریدار همه‌نوع فرشهای نو و کهنه و لوازم منزل و اشیاء قدیمی چلچراغ، ظروف‌بلور و چینی‌ورشو

فروشگاه‌آستارا۶۶۶۴۰۲۱ خریدار یخچال برقی و نفتی و تلویزیون فرش‌و کلیه لوازم منزل به‌قیمت عادلانه‌شاه‌چهارراه‌پیروز

نمایشگاه گلشن ۶۲۱۴۲۱
همه‌نوع فرش های کهنه خریداریم وهمه رقم فرش نو موجود میباشد فرش های کهنه بانو معاوضه می شود خیابان پهلوی بالای ایستگاه بیمه‌جنب بانک ملی یوسف‌اباد.

فروشگاه آسیا۶۶۲۸۳۲ خریدار یخچال تلویزیون فرش و سایر لوازم‌منزل بقیمت عادلانه‌خیابان‌شاه

فروشگاه مشرق۴۹۳۲۷ بهترین خریدار قالی و قالیچه لوازم‌منزل‌یخچال نفتی

فرش‌خواجه‌نصیر
بهترین خریدار فرش کهنه و نو معاوضه جهت صادرات - ۷۵۲۶۹۰

فروشگاه اریا ۴۹۳۹۳ خریداریخچال برقی‌نفتی فرش مبلمان اجاق‌گاز تلویزیون و اثاث منزل

فروشگاه ارمان تلفن ۶۶۹۶۲۳ خرید یخچال برقی و نفتی و تلویزیون قالی قالیچه

فروشگاه فرش فروردین خرید فرش کهنه و نو تلفن ۶۶۱۶۵۵و ۴۳۰۸۵

فروشگاه فرش شایان تلفن ۶۶۳۳۸۱ بهترین خریدارفرش‌ولوازم‌منزل

فروشگاه بختیاری‌تلفن۷۵۹۳۲۹ بهترین‌خریدار کلیه لوازم منزل

فروشگاه پورنیک ۷۵۷۵۴۶ خریدار کلیه لوازمات منزل

فروشگاه نیک ۷۵۷۵۳۳ خریدار اثاثیه منزل شما
۱ـ۸ آـ۱۰۰۶۱

فرش اردیبهشت تلفن ۶۶۸۱۶۴

فرش رضوی ۸۲۵۸۰۰

نمایشگاه فرش توکلی تلفن بازار ۲۰۸۲۹

فرشهای کهنه را متری ۳۰۰ تومان به بالا خریداریم فرش اعتماد مقابل سینما مولن‌روژ تلفن ۷۵۸۲۷۰

فروشگاه ایران فرش تلفن ۷۷۴۹۷۲
کلیه لوازم منزل شما را بهر مبلغ باشد بیشتر از سایرین نقد خریداریم.
آـ ۸۷۴۸

فروشگاه فرش‌تهران‌کالا خریدار انواع قالیهای نو و کهنه و لوازم منزل ۶۶۹۲۲۶

فروش‌دست‌دوم

انواع لباسهای شب وروز بفروش میرسد تلفن۶۲۷۸۹۷
۱ـ۳ آـ ۹۹۳۱

مبل‌ودکوراسیون

پیراهن مبن: ۳۱۹۵۰۵
تعویض پارچه‌مبن: ۳۱۹۵۰۵
پرده‌دوزی شهرزاد ۳۱۹۵۰۵

پرده دوزی ارجمند ۳۱۷۳۷۰

شستشوی‌مبل‌وفرش

شستشوی مبل و فرش
کلین سرویس مبتکر و پیشرو نظافت مبل و فرش با دستگاه منحصر بفرد ۹۵۲۵۴۶
آـ ۸۸۳۸

کارخانه قالیشوئی‌ادیب باضمام شستشوی مبلمان در جای خود تلفن ۹۵۶۵۶۵

کارخانه‌قالیشوئی ماژیک
تلفن جاده‌کرج ۶۶۱۸۲۲ تلفن شعبه جمشیدآباد ۶۶۱۸۲۳ - تلفن تهران‌نو ۷۹۸۸۱

آناهیتا سرویس مجهز‌ترین خشکشوئی مبلمان فرش موکت در محل: ۷۹۵۳۰۷

کنت سرویس
مبلمان موکت فرش و تشک اتومبیل شما را با آخرین‌تکنیک درجای خودسرویس مینماید.
۷۷۶۷۱۳
آـ ۱۰۰۸۸

بخاری

سرویس مجاز ۱۰۳
ارج
رنگ‌امیزی نصب. سرویس. تعمیر و پخش لوازم یدکی یخچال. کولر بخاری و آبگرمکن
خیابان شاه چهارراه پیروز تلفن ۴۰۶۶۴

سرویس مجازشماره۱۱۳
ارج
نصب رنگ و سرویس بخاری‌و آبگرمکن و پخش قطعات‌یدکی محصولات ارج‌وکانال‌کشی‌کولر جاده قدیم شمیران - روبروی کلانتری سوارجنب‌شماره‌گذاری شماره ۸۹۴تلفن ۷۵۵۴۷۵
۱ـ۴۴ آـ ۶۹۴۹۰

سرویس بخاری آبگرمکن ۷۹۶۱۰۳

سرویس‌آبگرمکن۴۰۶۶۴

کولر

روکش‌برزنتی کولرفوری تعمیر بخاری آبگرمکن ۷۹۳۸۹۷

شوفاژ

سرویس شوفاژ واژگن ۷۶۰۷۹۳

تعمیرات

تلویزیون

تعمیرگاه تلویزیون الکترون تلفن ۷۶۳۶۸۲
تعمیرگاه تلویزیونهای R.C.A شاوب لورنس فیلیپس سیبرا تلفونکن‌و سایر مارکهاباسرویس مجهز سیاردر شهر وشمیرانات

موسسه ایران تلویزیون تعمیرگاه مجهزتلویزیون های اروپائی و امریکائی
R.C.A., R.T.I.
شاوب‌لورنس، دمونت، گروندیك، تلفونکن، زیمنس فلیپس وستینکهاوس باسرویس
سیاروضمانت‌نامه کتبی تلفن ۷۶۰۷۶۴

تعمیرگاه تلویزیون:ولت
تعمیر انواع تلویزیون فوری در محل ۸۸۳۵۵۱ و ۸۸۳۲۶۲
۱ـ۲۶ اـ ۹۵۱۹

تعمیرگاه ثابت
تعمیرتلویزیونهای R.C.A-R.T.J با تخفیف استثنائی.
تلفن ۶۶۹۱۷۰

تعمیرگاه‌مجاز شماره ۶
شاوب‌لورنس
شمیرانات ۲ راهی قلهك
تلفن: ۸۶۳۸۵۵ ۸۶۶۷۸۶
SCHAUB-LORENZ

شرکت‌مهندسین تلویزیون ایران تعمیر تلویزیونها و تقویت لامپ تصویر ۶۶۱۳۳۴

تعمیرگاه تلویزیون نوین تلفن ۵۳۶۹۶۴

تلویزیون فوری در منزل تعمیر میشود ۹۶۰۵۴۶

تعمیرگاه مجاز شماره۱۵
شاوب لورنس
سرویس سیار فوری عباس‌آباد سیمتری نظامی
تلفن ۷۶۴۲۵۱
SCHAUB-LORENZ

تعمیرگاه چارلی
متخصصین ما تلویزیون یخچال ماشین لباس‌شوئی شما را در منزل خودتان نیز تعمیر مینمایند ۸۸۲۸۷۹
۱ـ۶ آـ ۹۹۷۷

یخچال

تعمیرگاه سید حسین ۸۸۲۴۳۸ تعمیرگاه هرنوع یخچال. شوفاژ رختشوئی. آبگرمکن بخاری ورنگ

تعمیر یخچال فوری ۷۹۳۸۹۷

تعمیرگاه یخچال فریجیدر اساس یدکی موجود است تلفن ۷۰۲۳۳۶
آـ ۸۶۴۸

فروشگاههای اتومبیل

خرید و فروش تاکسی در سازمان نمایشگاههای پارس تلفنهای ۶۶۲۹۳۶ و ۴۲۷۱۱

اتومبیلهای مدل بالا را با زمین مرغوب معاوضه میکنیم تلفن ۴۸۴۶۳ و ۴۰۸۲۹
۱ـ۲۶ آـ ۹۶۱۵

ژیان ۵۰
نقدواقساط

آماده‌برای‌تحویل
نمایشگاه اتومبیل امیر
میدان محمدرضاشاه
تلفنهای ۹۰-۹۵ ، ۹۵۹۶۶۶

اتومبیل شما را عادلانه‌خریداریم‌مروتن۸۳۸۸۲۱
آـ ۹۶۴۵

قبل از آخرین تصمیم در مورد فروش ویامعاوضه اتومبیلتان بنفع‌شماست که با حکیمی تلفن ۶۲۳۶۵۰ تماس بگیرید

برای‌اتومبیل‌شما

مقدار ۴ بشگه ضد یخ اتومبیل موجود است. شرکت کتا تلفن۴۳۳۵۴
آـ۱۰۰۷۰

کرایه

اتولوکس
اتومبیلهای تشریفاتی با راننده برای داخل وخارج ازتهران میدان فردوسی تلفن ۸۲۱۲۷۰و ۸۲۶۶۰۵
آـ ۹۸۳۸

M.A.S
ام.آ.اس
اتوبوس ومینی‌بوس دربست
۹۷۰۸۱۴
۹۷۸۸۱۵

اتوبوس دربستی
جهان‌بنز
۹۵۸۲۴۳ـ ۹۵۶۶۲۹

کاج‌بار
بارکش شهر وحومه
۶۶۱۱۱۱
۴۱۱۱۱

جرثقیل بابك آیزنهاور تلفن۹۷۸۰۸۰و۹۵۹۵۸۸

توکل‌بار
بارکش‌شهروحومه
تلفن ۲۲۲۲۲

املاك‌ومستغلات

معاملات تهران‌پارس نارمك و پول - امینی ۷۹۰۰۹۰

فروش

خانه فروشی

بدون واسطه وکمیسیون
خانه باقساط ماهی۵۰۰ تومان درنیروی هوایی شرق ۳۰ متری وثوق چندستگاه خانه یکطبقه ۴اطاقی۲۴۰متری نوساز ۱۱۰ هزار تومان ۴۰ هزارتومان‌نقد بقیه باقساط ۳۰تا۴۰ ماهه از ماهی ۵۰۰ تومان‌ببالا ۳۹۳۰۵۸
آـ ۱۰۰۵۶

خیابان سوم نیروی هوائی
خانه ۳ اطاقی نوساز دست‌اول دو طبقه ۹۶ متر بیواسطه ۷۰ هزار تومان نصف نقد بقیه ۶ ماهه ۳۹۳۰۵۸
آـ ۱۰۰۵۴

بر ۴۶ متری شرقی نارمك
خانه‌های مستغلاتی نوساز دو طبقه ۸ اطاقه با سرویس ۲۰۰ تر دویست هزار تومان نصف قد بقیه ۲۴ماهه تلفن ۷۹۱۱۶۴
آـ ۶۹۳۵

خانه‌فروشی

تهران‌پارس خیابان ۱۸۲ (روئین‌تن‌پلاك۱۵شمالی‌بمساحت ۶۶۰ متر زمین و ۴۵۰ متر ساختمان دو طبقه با آب برق‌و تلفن قیمت مقطوع ۳۱۵ هزار تومان ۴ تا ۸ بعد از ظهر تلفن ۶۲۱۰۹۶

خانه سازی مدائن
در شهر مدرن تهران پارس خانه های ویلائی ۴ اطاقه و۶ اطاقه با اقساط و در متل‌قو خانه های ویلائی به فروش میرسد تلفن دفتر خیابان شاه ۶۶۲۲۳۵ وتهران پارس۷۸۶۳۴
۱ـ۷ آـ ۹۹۴۲

خانه‌های مدرن دردروس وگلستان و فیطریه‌برای فروش و اجاره تلفن ۸۶۶۱۴۳

مستغلات

مدرن
شمال شهر
تعدادی مستقل در منطقه تخت طاوس وزراء داودیه بلوارهای منشعب از پهلوی با ساختمان ۲الی ۶طبقه مهندسی ساز مجهز به هوای سرد و گرم و سرویس کامل اروپائی فروش حداقل ۵۵۰ هزار تومان تلفن۴۰۰۰۰و ۶۶۰۰۰۰
۱ـ۶ آـ ۱۰۰۶۵

کرج

نیمساعت فاصله‌ازمیدان شهیاد
زیبادشت
درتامین مسکن‌وآسایش سلامتی شما
شما را برای دیدن باغات ویلائی زیبادشت دعوت مینمائیم تلفن ۵۳۹۹۸۹ ـ ۲۳۷۰۰ بعد از ظهر ۴۴۳۱۱
نشانی: امتدادا‌توبان کرج خروجی جاده شاهدشت ۹ کیلومتر بطرف جنوب
زیبادشت
آـ ۱۰۰۵۲

ویلاء فروشی

ویلای
مدرن
جاده پهلوی
تعدادی ویلای مهندسی و شخصی‌ساز مجهز به شوفاژ و سرویس کامل در فضای ۱۰۰۰ الی ۶۰۰۰ متری منطقه میدان ونك جردن و شمیرانات‌فروشی حداقل ۷۵۰ هزار تومان تلفن۴۰۰۰۰و ۶۶۰۰۰۰
۱ـ۶ آـ ۱۰۰۶۵

آپارتمان فروشی

دیگه
منزل
جهنم‌نیست
باخریدیکدستگاه
آپارتمان مدرن مهندسی ساز ۴ و ۶ اطاقی با شوفاژ وکولر آسانسور تلفن در خیابان پهلوی نصف نقد نصف اقساط ۱۵ ساله به آقایان دکترها تخفیف کلی میدهیم تلفن ۶۲۲۴۶۶ ۶۲۶۷۶۶

زمین فروشی

بعلت مسافرت
فوری
یک قطعه زمین به مساحت ۶۰۰۰ متر محصور به نرده‌های آهن با مشخصات زیر دارای آب برق و تلمبه جهت آبیاری ویک سالن بزرگ نیمه تمام ساخته شده از تیرآهن وبتون جهت کارخانه و چنداطاق‌برای دفتر وانبار ودرب ورودی‌آهن بزرگ در ۱½ کیلومتری جنوب شهرستان خرمشهر نزدیک نیروی دریائی شاهنشاهی جاده خرمشهر آبادان بفروش‌میرسد. طالبین با تلفن شماره ۵۳۵۲ آبادان و ۶۶۱۹۴۷ و۶۶۵۲۴۲ تهران تماس حاصل نمایند.
۱ـ۳ آـ ۶۹۳۴۶

زمینهای بین دو اتوبان
قطعات ۲۵۰ متر و ۳۰۰ مترنقد واقساط‌بفروش‌میرسد۷۸۱۹۴۱
۱ـ۱۸ آـ ۰۱۱

یك قطعه زمین جنوبی
۴۵ × ۱۳ در پونك فروشی - ۷۶۵۱۴۹

زمین بمساحت ۵۴۰ متر زعفرانیه خیابان‌پیراسته‌محصور دارای آب و برق آماده فروش تلفن ۶۶۲۷۲۹
۱ـ۲ آـ ۹۹۸۸

فروش سرقفلی

قهوه‌خانه
لاله‌زارنو ساختمان‌جنرال استیل ۵ دهنه قهوه‌خانه ودو دهنه کبابی بفروش میرسد تلفن ۳۱۰۰۲۵

انبار
انبار سرپوشیده بمساحت ۳۵۰ متر در خیابان شوش غربی واگذار میشود ۲۱۱۱۱
۱ـ۵ آـ ۹۸۸۴

سالن آرایش لولتیا بعلت مسافرت فوری بفروش میرسد تلفن ۴۷۹۳۱
۱ـ۶ آـ ۱۰۰۵

اجاره‌داده‌میشود

اپارتمان اجاره
برای اجاره به شرکتها
آپارتمانی لوکس دارای ۵ اطاق کولر شوفاژ تلفن و سرویس‌در ساختمان کاشی ۷۰ خیابان ویلا زیر چهارراه ثریا با تلفن ۲۴۴۵۵ صبحها مذاکره فرمائید
۱ـ۱۰ آـ ۹۸۴۰

چند دستگاه‌آپارتمان چهار اطاقه
باهال و آشپزخانه. حمام‌و سرویس مجهز به آسانسور و شوفاژ و کولر و تلفن : در خیابان تخت جمشید نزدیک چهارراه بهار به اجاره واگذار میشود. تلفن ۷۵۱۹۲۶ - ۷۵۶۶۷۷
۱ـ۳ آـ ۶۸۸۲۰

بالای چهلمتری ایرانشهر
منزل دربست ۲ طبقه ۷ اطاق لوازمات زیر زمین تلفن و آپارتمانهای ۵ اطاقی‌اجاره‌داده میشود ۸۲۶۳۳۷
۱ـ۳ آـ ۹۹۷۷۵

نبش پهلوی تخت جمشید اپارتمان برای دفاتر کار تلفن ۶۶۴۶۱۸
۱ـ۲۶ اـ ۹۶۷۲

اطاق اجاره
حدود خیابان ابان وچهلمتری طبقه دوم ۵ اطاق و انباری شوفاژ کولر تلفن گاراژ اجاره ۱۶۰۰ تومان ۸۲۶۳۳۷
۱ـ۳ آـ ۹۹۷۶

نیازمندیهای اجاره

سازمان نیازمندیهای خارجیان
خانه‌شمارا اجاره میدهد ۸۲۳۹۳۹

رضا
یکقدم تاکامپیوتر
تهیه مسکن و محل کار با مدرنترین سیستم الکترونیکی
۳۰۰۰ دستگاه
آپارتمان ـ خانه ـ ویلا
خیابان اریامهر روبروی وصال شیرازی تلفن ۶۳۵۵۶۱

موسسه نیازمندیهای هیلتون اجاره به خارجیان ۸۳۴۶۳۷
آـ ۸۸۴۸

منازل شمارا در شهر و شمیران اجاره‌میدهیم ۸۲۳۷۹۰
آـ ۹۱۹۶

اجاره در شمال شهر موجود تلفن ۶۲۰۴۹۲

اپارتمان ۲ و ۳ اطاقه‌نیازمندیم ۸۳۸۸۷۱

درداخل شهرانباری‌بمساحت حدود ۴ الی ۵ هزار متر مربع که حداقل نصف مسقف باشد جهت یک شرکت تجارتی‌مورد نیاز است لطفا با تلفن۶۶۴۲۲۶ تماس بگیرید.
آـ ۱۱۱۶

بنگاههای‌معاملات‌املاك

کارخانه و ابار حریدار و فروشنده‌ایم ۹۵۲۵۴۵

خریدوفروش زمین،خانه مستغلات شهر وشمیرانات - ۸۳۳۳۰۲ و ۸۳۳۳۰۱
آـ ۸۷۳۱

زمینهای زعفرانیه درهقشلاق کانیر سعادت‌آباد فرح‌اباد خریداریم بازرگانی‌جلالی‌خیابان پهلوی تلفنهای ۶۲۶۴۱۱ یا ۶۲۴۱۹۲

بورس اراضی و خانه در کیشا قنبری ۶۳۴۹۹۲

خریدوفروش زمین‌وخانه
کوچک وبزرگ درهرنقطه‌تهران وحومه‌تا چالوس- قم - قزوین- دماوندو ابعلی‌حاج‌خداداد.دفتر ساختمانی اخوان خیابان‌گرگان چهاراه موئینه.
تلفن ۷۵۷۷۱۶
۱ـ۱۲ آـ ۹۸۳۱

مؤسسه هاش
منازل و اپارتمان وویلا های شما را درمدت‌کوتاه به خارجیان و ایرانیان اجاره میدهد تلفن ۸۳۳۱۹۶

دفتر ساختمانی کافی
بورس املاك کیشا خیابان سیمتری جنب مسجد کیشا - ۶۳۵۵۷۶
۱ـ۳ آـ ۱۰۱۱۴

خریداری‌میشود

زمینهای افسریه خریداریم ۷۹۱۳۵۹

خرید افسریه ۷۹۳۳۴۶

زمینهای یافت‌آباد را خریداریم و فروشنده‌ایم ۹۶۳۴۳۲

بورس املاك شمیران دفتر براتی باغ فردوس ۸۷۲۵۷۵
آـ ۳۱۸ ۹

اراضی تهران‌پارس و سازمان چای خریداریم موسسه ایران زمین ۷۸۴۸۵

خریدار زمین تهران‌پارس ۷۸۱۹۲۶

اراضی کیشا خریداریم تلفن ۹۷۱۳۴۸

اراضی کاشانکونیاوران وصاحبقرانیه خریداریم دفتر ناطقیان‌خیابان‌صاحبقرانیه جنب پمپ بنزین تلفن۸۸۰۷۹۱
۱ـ۱۰ آـ ۶۸۶۱۲

خرید کوهك جنت‌آباد باغ‌فیض عباس‌اباد سازمان برنامه تلفن ۶۶۶۲۰۳
آـ ۹۷۶۹

غرب تهران قطعات زمین‌بزرگ وکوچك‌خریداریم تلفن۹۵۲۵۰۹
آـ ۹۸۰۴

اراضی کیشا خریداریم دفتر هجری ۶۳۴۲۴۴

اراضی تهران
پارس‌خریداریم۷۹۰۰۹۰

اراضی تهران پارس راه آهن وسازمان چای خریداریم ۷۸۴۸۵

برای‌ساختمان‌شما

تلفن ۷۸۱۹۷۷
کاغذ دیواری باقساط
پرده کرکره باقساط
کفپوش باقساط
نقاشی. ساختمان باقساط
۷۷۵۷۷۱

بابک
نامه یاتلفن ... ماباشرایط‌سهل وقیمت باورنکردنی در زمین شما در تهران و شهرستانها آپارتمان‌ویلا‌خانه‌وشهرسازی می‌نمائیم تهران - لاله‌زارنو چهارراه‌مهنا ساختمان البرز شماره۸ سازمان‌شهاب تلفن - ۳۰۵۱۶۷
۱ـ۹ آـ ۹۹۱۸

MISCHLER
میشلر
سرما گرما و نور از کرکره چوبی‌میشلر عبور نمیکند پرده چوبی میشلر در عین زیبائی در مقابل‌سرقت‌مقاوم بوده و بصورت حافظ قفل خواهد شد.
BW
پارکت
فرش چوبی‌ایران‌بساختمان شما جلوه خاصی می‌بخشد روی‌پارکت BW آتش‌سیگار جوهر اسید وسایر مواد شیمیائی اثر ندارد‌نمایشگاه پارکت BW کرکره‌میشلر خیابان شاهرضا کوچه فتوحی تلفنهای ۸۲۹۳۹۰و ۸۲۹۵۹۶ و ۸۲۴۳۰۷

مقاطع‌ساختمانی بامصالح بی‌مصالح تلفن۳۱۱۸۳۶

کاشی
سرامیک
تهران‌نقش
سازنده مرغوبترین سرامیک بافرم ورنگهای مختلف خیابان حضرت عبدالعظیم خیابان فرح‌آباد سرای حاج حسنعلی
تلفن ۲۷۱۶۴

لوله بازکنی

لوله‌بازکنی فاضل‌آب
سرویس منظم مسعود
بلوار تلفن ۶۶۴۴۸۵

لوله‌بازکنی فاضل‌آب
تلفن: ۸۲۷۴۰۸

لوله‌بازکنی فاضل‌آب
۶۶۴۶۳۵
۶۶۵۲۷۴ مقدم

لوله‌بازکنی فاضل‌آب
قدیمی‌ تلفن ۹۵۵۱۱۶

رفع گرفتگی هرنوع لوله ساختمانی
بادستگاه‌ترا‌کم‌هوا-تلفن ۷۸۷۲۷

تخلیه چاه و مخازن ۸۳۲۰۱۰

لوله‌بازکنی فاضل‌آب
یوسفی ۶۳۲۶۰۴

رفع گرفتگی لوله‌ساختمان در ۲ دقیقه سازمان تراکم
تلفن ۸۸۱۲۸۱

لوله بازکنی
لوله‌بازکنی فاضل‌آب و تعمیرات ۳۰۰۰۳

لوله‌بازکنی صبا
۸۲۱۰۱۳ تلفنهای
۸۲۰۸۷۷

معاملات‌پول

پول موجود
وام اقساطی
در مقابل اتومبیل و تلفن وخانه ومستغلات و چك کارمندی وام فورا بابهره مناسب میدهیم تلفن
۴۹۰۵۰
خیابان حافظ جنب پارك هتل پلاك ۱۹۴ طبقه دوم موسسه تعاون

فلك وام میدهد
درمقابل مبیع ارزنده فوری وام میدهد تلفن ۷۶۵۷۴۵

وام فوری درمقابل ملك، اتومبیل و تلفن
۸۳۳۱۹۶

پول باسودبانکی۶۶۳۷۲۸

وام فوری در مقابل اتومبیل و تلفن۶۶۶۶۶۵

پول هرقدر موجود تلفن ۹۵۰۴۱۰

پول باسود بانکی۴۸۴۶۳

خانه پول - فرح شمالی مرکزمعاملات‌پول‌تهران ۷۷۱۳۸۸

پول شرطی تا یکمیلیون تومان موجود تلفن ۶۲۰۴۹۲

پول فوری با اصل‌و فرع باقساط ۶ ساله در مقابل خانه و مستغلات موجود ۴۰۸۲۹
۱ـ۱۵ آـ ۹۲۰۲

پول موجود ۳۰۲۴۱۵

وام در مقابل
مازاد قبوض فرش بانگ کار- گشائی و ماشین تلفن۴۵۱۶۸
آـ ۹۱۳۲

پول تومانی دو شاهی همیشه موجود۸۲۸۰۹۰

پول۵ر۱شاهی ۶۲۴۸۷۳

پول درمقابل مبیع ارزنده و اسناد معتبر موجود پاکپور ۶۶۶۲۶۳ و ۶۶۴۶۱۸
۱ـ۲۶ اـ ۹۶۷۰

لطفا در موقع خرید به مارک بکد روی کلیه دستگاه توجه فرمائید.
B.K.D
بکد
دربازکن برقی
قیمت یکدستگاه کامل ۲۵۰ تومان
بدون پیش قسط به اقساط ماهیانه ۵۰ تومان بپردازید
بوسیله تلفن سفارش دهید دستگاه در مدت ۲۴ ساعت نصب و تحویل میشود.
شرکت بکد الکتریک تلفنهای ۷۷۲۰۰۸-۶۲۴۴۱۴
فروش درکلیه فروشگاههای لوازم برق والکتریکی‌ها
برای اخذ نمایندگی فروش باتلفن شرکت تماس بگیرید

Chip چیپ
Coat کوت
بهترین پوشش برای نمای داخلی و خارجی ساختمان شما. مقاوم در مقابل اب. آتش عایق صدا و چندین خواص دیگر. شرکت‌ساختمانی خوبساز تلفن ۸۲۲۴۳۱ ـ ۸۲۰۵۳۷

بوتیک کاخ سابق
که مبدل بنام مزون خاله‌سوسکه شده است جدیدا از محل سابق خود به خیابان پهلوی جنب‌بانك اعتبارات‌پاساژ کیان‌انتقال‌یافت
تلفن ـ ۶۶۴۸۸۶

خریداریاشرکت
موسسه و شرکتهای مواد غذائی که احتیاج به سردخانه داشته باشند سردخانه‌ای مجهز بظرفیت ۳۵۰ تن بادو تونل‌انجماد آماده همکاری یا فروش با موسسات و شرکتها میباشد
تلفن ۷۵۵۷۴۲

سازمان زبان انگلیسی خسروی
برای ترم زمستانی ثبت‌نام میتماید
۱ـ کلاسهای مقدماتی تاعالی‌ـ شامل ۱۲ ترم (مکالمه‌اجباری)
۲ـ کلاسهای کنکورسراسری و اعزام دانشجو بمدت ۵ ماه (تضمینی)
شروع کلاسها ۱۱ دیماه
فوزیه‌ـ اول شاهرضا جنب پمپ بنزین تلفن ۷۵۳۹۴۶

مجانی
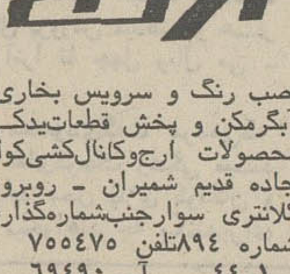
باخرید یک اتومبیل ژیان از فروشگاه امیر یک باربند اسکی یا زنجیرچرخ مجانی دریافت کنید.
میدان محمدرضاشاه تلفنهای ۹۰-۹۵۰ و ۹۵۹۶۶۶

فرش‌ماشینی در رنگهای متنوع ودلپذیر جلوه‌گر زیبائی اطاقهای ساختمانی شمادر اندازه‌های دلخواه باقیمتهای بسیار ارزان‌عرضه میگردد - دوخت و نصب پرده انواع کاغذ دیواری وپرده‌کرکره‌آمریکائی. **تزئینات‌افغانی**
نشانی مقابل درب پادگان جمشیدیه. جمشید آباد شمالی تلفن ۶۶۲۰۸۴

نیازمندیهای شما

آگهی تلفنی در صفحه نیازمندیها باتلفن‌های: ۳۱۱۲۲۴ ۳۱۱۲۲۹ ۳۱۱۲۳۰ ۳۱۱۲۳۱ ۳۱۱۲۲۷ ۳۱۱۲۲۰ قبول میشود

پول باسود عادله
۶۲۵۰۳۳
۱ـ۹ آـ ۱۰۰۵۰

مورد نیاز

پول‌شرطی ۱۵٪ نیازمندیم ۴۰۸۲۹

پول نیازمندیم ۸۲۶۲۳۰

پول شرطی در مقابل مبیع شمال شهر فوری نیازمندیم ۶۲۰۴۹۲

پول‌در مقابل مبیع‌ارزنده لازم تلفن ۹۵۰۴۱۰

پول نیازمندیم ۶۲۵۰۳۳

چهل هزار ریال در مقابل چك کارمندی نیازمندیم عصرها تلفن ۶۶۸۹۸۸ حسینی
آـ ۱۰۰۷۷

قبوض

موسسه نك
قبوض مرش ـ طلا و جواهر بانك کارگشائی را نورا بقیمت عالی خریدار است خیابان شاه بالاتر از سینما نیاگارا طبقه‌دوم تلفن ۴۵۱۶۸

آژانس ۱۱۱
مرش کهنه و نو صادراتی قبوض بانك کارگشائی را خریداری مینماید بهارستان جنب قنادی‌یاس تلفن ۳۹۱۵۰۰

قبوض ۷ ساله عباس آبادرا بی‌واسطه خریدار پاکپور ۶۶۴۶۱۸ و ۶۶۶۲۶۳
۱ـ۲۶ اـ۹۶۷۴

قبوض ۷ساله موجود ۶۶۰۲۰۰
آـ۹۶۷۱

اوراق‌قرضه از همه‌بهتر خریداریم ۶۲۰۴۹۲

اوراق قرضه
عباس آباد خریداریم ۳۱۳۱۷۵
۱ـ۶ آـ ۹۸۴۶

معاملات تلفن

خرید و فروش هرنوع شماره تلفن ۸۲۰۸۴۱

استخدام

خانواده ۳ نفری برای کارهای خانه به یکنفر بانو بطور شبانه روزی نیازمند است . تلفن ـ ۸۲۸۶۳۴
۱ـ۲ آـ ۲۸۵۱۷

استخدام مهندس راه و ساختمان
جهت نظارت پروژه های راهسازی یک نفر مهندس با تجربه فارغ‌التحصیل دانشگاه مورد نیاز است . تلفن۸۲۸۰۴۳
۱ـ۲ آـ ۲۸۵۱۷

American with College degrees in English 2nd Education wishes to teach English to groups or privately. Phone 303082-Room 20.

استخدام

۲۵ نفر برای کار رادیو تلویزیون نقشه‌کشی برق وفشار قوی و ۲۰ نفر ماشین‌نویس پس از یکدوره اموزش فشرده استخدام میشود .
کار و اموزش
پهلوی بش بهرامی فوقانی فروشگاه خردسالان ۴۹۴۹۴

شرکت سهامی لف
یکنفر ماشین نویس فارسی آشنا به لاتین برای تمام وقت‌استخدام میکند متقاضیان‌ازساعت ۱۶ الی ۱۹ بین روزهای ۱۱ الی ۱۵ دیماه باتلفن ۸۲۹۳۸۸ تماس بگیرند

تعدادی ویزیتور خانم وآقا برای امور مطبوعاتی با حقوق ثابت استخدام میشود .
صبح‌ها از ساعت۹ الی ۱ به غروب دانشگاه تهران خیابان ۲۱ آذر اول کوی بهنام شماره ۳۲ مراجعه شود .
۱ـ۲ آـ ۱۰۲۷

استخدام
شرکت سهامی پشم شیشه ایران
بچندنفر کارگرفنی بامشخصات زیر نیازمنداست.
۱ ـ یکنفر کارگر برقکار وارد بامور تابلوهای برق کارخانجات و حداقل ۴ سال سابقه کار .
۲ ـ یکنفر کارگر مکانیك‌وارد بامور مکانیکی ماشین الات صنعتی با حداقل ۴ سال سابقه کار.
۳ ـ سه نفر کارگر نصب جهت ایزوله سقف کارخانجات با حداقل ۲ سال سابقه کار .
متقاضیان میتوانند همه‌روزه بین ساعت ۸ تا ۴ بعدازظهر با دردست داشتن برگ خاتمه خدمت‌یامعافی ـ مدرک‌تحصیلی‌ـ سوابق کار وحتما رضایت نامه از آخرین محل‌کار خودبدفتر کارخانجات شرکت سهامی پشم شیشه ایران واقع درکیلومتر۵ جاده قدیم کرج مراجعه نمایند .

شرکت‌ساختمانی‌وتاسیساتی‌ترموکو
پیشرو صنعت نوسازی ساختمان‌ها وویلا های کهنه وقدیمی مفتخر است که با کمترین هزینه و سهل‌ترین شرایط ساختمان‌ها وویلاهای کهنه وقدیمی شما را بانصب‌دستگاههای تهویه مطبوع ویا حرارت مرکزی (شوفاژ) به یک ساختمان نو ومدرن تبدیل نماید ضمناسرویس وحفاظت دستگاههای تهویه مطبوع وحرارت مرکزی ساختمان شما را عهده‌دار میگردد تلفن ۶۶۵۲۹۶

لامپ جیوه‌ای ۱۲۵ و ۲۵۰ وات
فیلیپس بقیمت تجارتی
شرکت مهندسی امتداد تلفن ۸۲۴۷۴۵ـ۸۲۴۳۳۹

شرکت دکور وساختمان باقساط
۱ ـ زمین شما را می‌سازد
۲ ـ ساختمان شما را تعمیر و دکوراسیون می نماید تلفن ۸۳۸۱۸۲ و ۷۶۴۸۸۰

دکتر داروساز با پروانه‌جویای کار است ساعت ۴تا۶بعدازظهر تلفن ۹۶۳۲۶۷
۱ـ۱۲ آـ ۲۸۴۳۷

کارخانجات صنعتی‌ایران ناسیونال ، به خدمت تعدادی خانم منشی، با شرایط‌زیر نیازمنداست:
۱ـ تسلط‌به‌زبان‌انگلیسی
۲ـ حداقل تحصیلات دیپلم متوسطه .
۳ـ حداقل‌سه‌سال‌سابقه کار درامور منشیگری.
۴ـ داشتن برك خاتمه خدمت یا معافیت ازنظام وظیفه (باستثنای‌معافیت پزشکی)
حائزین‌شرایط می‌توانند بادر دست داشتن‌مدارك لازم ، از ساعت۷ الی۱۶ هر روز باستثنای ایام تعطیل ، بکارخانجات صنعتی ایران ناسیونال واقع در کیلومتر۱۸ جاده کرج مراجعه نمایند .
۱ـ۳ آـ۶۸۸۶۸

انتخاب مشاور

از افرادیکه طالب‌شغلی ابرومندودرامدی‌سرشار با حداقل یکصد هزار ریال در ماه میباشد در صورتیکه واجد شرایط زیر هستند بما مراجعه فرمایند
۱ـ خوش پوش ـ پرانرژی اجتماعی
۲ ـ سن سی ببالا
۳ ـ تحصیلات عالی حداقل دیپلم
نشانی ـ چهار راه روزولت تخت‌جمشید ـ جنب هتل سمیرامیس ـ انتهای کوچه هدایت شماره ۸۳

آگهی استخدام بازاریاب
تعدادی بازاریاب با تجربه و خوش‌برخورد و پرانرژی با حقوق ثابت و پورسانتاژ خوب استخدام میشوند . داوطلبین میتوانند همه روزه بین ساعت۶ الی ۵ر۷ بعد از ظهر بشرکت امدادی اتومبیل در ایران واقع در خیابان قدیم شمیران‌ایستگاه عوارضی پلاك ۶۳۷ تلفن ـ ۷۶۴۹۴۲ مراجعه نمایند.
۱ـ۲ آـ ۹۹۲۷

کارخانجات صنعتی‌ایران ناسیونال ، به خدمت تعدادی خانم ماشین ـ نویس ، باشرایط زیر نیازمند است :
۱ـ آشنائی کافی به زبان انگلیسی .
۲ـ تسلط به ماشین ـ نویسی فارسی ولاتین
۳ـ حداقل سه سال‌سابقه کاردر ماشین نویسی
۴ـ حداقل تحصیلات‌دیپلم متوسطه .
۵ـ داشتن برك خاتمه خدمت یا معافیت ازنظام وظیفه (باستثنای‌معافیت پزشکی)
حائزین شرایط میتوانند بادر دست داشتن‌مدارك لازم ، هر روز باستثنای ایام تعطیل ، از ساعت۷ بامداد الی ۴ بعداز ظهر به کارخانجات صنعتی ایران ناسیونال واقع در کیلومتر ۱۸ جاده کرج مراجعه نمایند .
۱ـ۳ آـ۶۸۸۷۰

عده‌ای خواننده ونوازنده‌آماتور جهت برنامه های هنری‌پذیرفته میشوند بین سه راهشاه‌چهارراه کاخ بالای بانک سپه طبقه اول
کانون هنرمندان

تعدادی راننده پایه ۱ و۲برای کار در جنوب شرقی‌ایران‌مورد نیاز است تلفن ۳۱۲۵۵۴
۱ـ۶ اـ ۶۷۸۶۰

قنادی نانسی
احتیاج به تعدادی فروشنده دختر دارد لطفا با تلفن شماره ۶۲۷۹۸۴ تماس بگیرید .
۱ـ۳ آـ ۹۸۹۰

SALESMAN
FAMILIAR with selling and writing technical drawing articles wanted Applicants who must be proficient in English or German should please write to Unduetsch Company Ltd. P.O Box 1531, stating previous experience and personal background.

بچند کارگر زن نیازمندیم تلفن ۴۶۱۲۵
آـ ۹۹۶۳

بچند کارگر زن نیازمندیم تلفن ۶۶۰۱۳۵
آـ ۹۹۶۱

بتعدادی دوشیزه وبانوی دیپلمه نقاشی هنرستان (ابگرنگ ـ مینیاتور) نیازمندیم ادرس یوسف‌آباد بالا خیابان محمد رضاشاه خیابان دوازدهم شماره ۳۱

یکنفر بانو یا دوشیزه جهت مدیریت فروشگاه با حقوق مکفی استخدام میشود .
کسانیکه در امر آرایش و مدیریت سابقه داشته و دارای تحصیلات و تجاربی در رشته مدیریت یا فروشندگی در یکی از ممالك اروپائی باشند حق تقدم خواهند داشت داوطلبان بعداز ظهرها از ساعت ۳ الی ۵ با در دست داشتن مدارك مربوطه به نشانی خیابان پهلوی بین امیراکرم و پهلوی بالا ساختمان پیروز گیسوی بالا مراجعه نمایند.
۱ـ۲ آـ ۷۰۰۰۶

استخدام ماشین نویس
با داشتن دیپلم متوسطه‌و مسلط بامور ماشین نویسی فارسی و لاتین با حداقل دو سال سابقه کار .
خواهشمند است کسانیکه سابقه کارو تجربه ماشین‌نویسی ندارند مراجعه نفرمایند. تلفن ۳۱۱۳۴۱
۱ـ۲ آـ ۶۹۹۷۰

مهندس یا دیپلمه کشاورزی یا معلم با ورقه خاتمه خدمت زیر پرچم . خوش بیان . فعال برای مراکز استانها جهت ویزیتوری سموم دفع آفات تمام وقت‌نیمه‌وقت استخدام‌میشوند. مشخصات کامل خود را همراه یك قطعه عکس با ذکر ساعات فراغت ، تجارب ، میزان حقوق درخواستی به صندوق پستی ۱۵۶۱ر۱۴ تهران ارسال‌فرمائید
آـ ۱۰۰۶۲

نقشه‌کش نیازمندیم ۶۲۴۷۵۷
آـ ۱۰۰۵۸

ویزیتور نیازمندیم ۶۲۴۷۵۷
آـ ۱۰۰۵۷

به چند نفر فروشنده‌نیازمندیم فردوسی شمالی اول خیابان چرچیل ساختمان غفاری امانت فروشی صفا
آـ ۱۰۰۷۶

استخدام مهندس برق

یک شرکت دولتی یکنفر مهندس برق که دارای حداقل ۴ سال تجربه در تهیه واجراء ونظارت پروژه های الکتریکی ساختمان باشد استخدام مینماید .
داوطلبین میتوانند برگ تقاضای خود را بانضمام‌فتوکپی مدارك تحصیلی ولیست کار هائی که انجام داده‌اند با ذکر آدرس و شماره تلفن و حقوق مورد درخواست خود به‌صندوق پستی شماره ۱۳۸۸ـ ۱۴ارسال نمایند .
۱ـ۲ آـ ۲۸۵۷۷

بانوئی برای کار های مطبوعاتی نیازمندیم با راهنمای شماره ۱۰۰۰ روزنامه اطلاعات مکاتبه فرمائید .
آـ ۱۰۰۷۷

بازاریاب‌حرفه‌ای

سفره‌ای گسترده‌ایم‌برای افرادیکه آماده درامدی معادل یکصد هزار ریال در ماه میباشند. اگر به تجربه عمل خود متکی هستید تا تاریخ ۱۵ر۱۰ر۵۰ بین ساعت ۱۶ الی ۲۰ به آدرس شاهرضا بن‌بست غربی سینما پلازا شماره ۱۱۴ طبقه هم‌کف (امین) مراجعه فرمائید .
۱ـ۳ آـ ۹۹۲۰

برای انتشار کتاب سینمائی بخانمی علاقمند به کارهای سینمائی نیازمندیم با راهنمای شماره ۱۰۰۱ روزنامه اطلاعات مکاتبه فرمائید .
آـ ۱۰۰۷۷

شریک

ببانوئی با ۵ هزار تومان‌سرمایه برای کار پر سودی نیازمندیم با راهنمای شماره ۹۹۹ روزنامه اطلاعات مکاتبه فرمائید.
آـ ۱۰۰۷۷

جویای کار

جوانی ۲۱ ساله با برگ‌معافی وداشتن سیکل جویای کاراست تلفن ۳۱۱۲۳۱

دوشیزه دیپلمه طبیعی‌ماشین نویس و وارد به اموردفترداری از صبح تا ۳ بعدازظهر جویای کار است به صندوق‌پستی‌تهران ۶۱۹۶ـ۸ مکاتبه فرمائید .
آـ ۸۴۵۸

جوانی با اتومبیل شخصی بعد از ظهرهاازساعت ۲جویای کاراستراهنمای ۱۰۰۲روزنامه اطلاعات ۳۱۱۲۳۱
۱ـ۳ آـ ۲۸۶۰۹

بانوی پزشکیار
برای کار در مطب یادرمانگاه جویای کار است . لطفاصبحها ۸ تا ۱۰ و عصرها ۷ تا ۹ با تلفن ۸۶۳۱۷۴ تماس بگیرند.

راننده با سابقه باگواهی‌نامه دو همگانی و با اتومبیل سواری حاضر برای کار در موسسات و شرکتها است تلفن ۳۹۱۵۴۳
آـ ۲۸۵۷۳

یکنفر مهندس فارغ ـ التحصیل از دانشگاههای اروپا و امریکا بیست سال تجربه مدیریت در دستگاههای‌صنعتی‌وواحد های ساجی و شیمیائی آماده قبول‌سمت‌مدیریت در یك واحد صنعتی میباشد راهنمای ۹۹۷ روزنامه اطلاعات تلفن ۳۱۱۲۳۱
۱ـ۳ آ ـ۲۸۳۹۷

اطلاعیه
اعزام محصل بانگلستان
برای دوره های دبستان . دبیرستان . دانشگاه تحت نظر سرپرست خصوصی
آدرس : خیابان آریامهر روبروی وصال‌شیرازی طبقه چهارم شرکت رضایار تلفن ۶۳۵۵۶۱

کاروان حج سلامت باامتیاز رسمی
به سرپرستی حاج حسین بابا احمدی باطلاع میرساند . از روز جمعه ۱۰ دیماه همه روزه از ساعت۹ صبح الی۱۲ اصول‌و وظایف‌حج بوسیله سخنرانان مذهبی تشریح میگردد . ضمنا کاروان اماده عقد قرارداد است .
نشانی ـ خیابان بوذرجمهری غربی گلوبندك مقابل بانك اعتبارات تلفن ۲۱۴۲۱

برای اولین بار درایران
یك کار تازه وجالب برای همه :
کلاس‌های مقدماتی وعالی لویرکمبریج از ۱۵ دی ماه
زیرنظر: خانم الهه اشاء ویك استاد خارجی
هرسه ماه یکبار . درکلاس ها امتحان نهائی صورت میگیرد و گواهی‌نامه‌ای‌که به شرکت کنندگان دراین کلاس داده میشود . ارزش و اعتبار بین‌المللی دارد
برای هرکلاس‌فقط۱۵ دانشجو پذیرفته‌میشودوکلاس ها از ۱۵ دیماه کار خود را آغاز میکنند
ساعات کلاس ها : صبح ، از ۱۰ تا ۱۱ ونیم عصر ، از ۵ تا ۶ ونیم .
درضمن کلاس مخصوص مبتدیان نیز از ۱۵ دیماه دایر خواهد شد
برای نام‌نویسی و کسب اطلاعات بیشتر ، به دبیرخانه انجمن‌دوشیزگان و بانوان (خیابان‌بهار شمالی شماره‌۲۵۶ـ تلفن ۸۲۳۷۳۷ . (۸۲۴۸۳۱) مراجعه‌فرمائید

آموزشگاهها

کلاس رقص
آموزشگاه رقص آلیس
بمناسبت فرا رسیدن ژانویه با ۵۰٪ تخفیف‌دوره رقص‌مجانی می‌اموزد جنوب شرقی میدان ۲۴ اسفند طبقه فوقانی‌فروشگاه تشکری
۱ـ۹ اـ ۹۵۷۳

دوزندگی
اموزشگاه خیاطی والیا عباس آباد مرغ شمالی تلفن۷۶۰۰۹۴
آـ ۹۳۶۳

تعلیم رانندگی
آموزشگاه رانندگی تشکری خیابان خیام ـ تلفن ۲۳۵۵۵

هنرستان فنی پرستو
مرکز اموزش صحیح رانندگی میکانیکی ترافیك مجهزبه‌بهترین و مدرنترین وسایل آموزش با مربیان ورزیده و بدون اتلاف وقت با هزینه‌کم نشانی‌چهارراه گمرك شاهپور تلفن ۲۳۹۱۶

تدریس خصوصی

انگلیسی‌وآلمانی
ساعتی ۵۰ ریال
تلفن ۶۶۳۷۶۰

فیزیك،شیمی، ریاضیات در پنج جلسه توسط دانشجویان پلی تکنیك تهران با تضمین قبولی تلفن ۳۵۴۶۹۲

انگلیسی خصوصی
با تکنیك جدید توسط فارغ‌التحصیل انگلستان از ۶ تا ۸ بعدازظهر تلفن ۵۳۸۵۸۰

دانشگاه صنعتی‌اریامهر جهت تدریس فیزیك ـ شیمی ـریاضیات ورسم فنی
وزبان ورزیده‌ترین دانشجویان را در هررشته معرفی‌مینماید لطفا درساعات اداری باتلفن ۹۷۲۰۱۴ داخلی ۳۳۶ تماس بگیرید
آـ ۶۵۲۶۲

فیزیك شیمی ریاضیات رسم فنی با تضمین قبولی تلفن ۶۶۳۰۲۴
آـ ۹۷۳۸

ریاضیات ـ فیزیك ـ شیمی‌ـزبان دانشجویان دانشکده فنی ـ ۷۵۹۸۲۱
۱ـ۳ آـ ۹۸۲۹

پانسیون

میپدیریم تلفن۸۲۵۴۰۰

گاز

شرکت بوتان
از۷صبح تا ۹شب
پخش گاز
۹۵۳۰۵۱

ایران‌گاز
پخش گاز
۸۲۷۱۳۱
تعمیرات
۸۲۳۰۵۱ـ۵۳
قبول سفارش همه روزه از ۷ صبح الی ۱۱شب
نمایندگی مرکزی خیابان شاهرضا شماره ۲۳۰

پرسی گاز
گازوسرویس
غرب خیابان پهلوی
۹۶۳۰۲۱ الی ۹۶۳۰۲۵
از۷صبح تا۷شب
شرق خیابان پهلوی
۸۲۲۰۲۱ الی ۸۲۲۰۲۵
۸۳۰۰۳۵ الی ۸۲۰۰۳۱
از۷صبح تا۱۰شب
تلفن مخصوص تعمیرات ۸۲۶۲۴۰

اساگاز
۸۲۴۰۲۱

گمشده

گواهینامه رانندگی ومقداری چك و مدارك اینجانب رضا ملك در کیوسك تلفن خیابان بهار جامانده از یابنده محترم تمنادارد به تلفن‌های ۷۵۱۵۵۳ـ۳۱۹۲۵۵ اطلاع داده ومژدگانی دریافت دارد.
آـ ۷۰۰۱۶

تعداد چهار فقره چك به شماره‌های ۲۵۵۲۷۴ و ۲۵۵۲۷۵ و ۲۵۵۲۷۶ و ۲۵۵۲۷۷ به شماره حساب ۶۱۶۳ بنام سید علی معصومی بسرقت رفته و از درجه اعتبار ساقط است .
آـ ۱۰۰۷۵

آگهیهای متفرقه

اسنادلاوصولی خریداریم ۳۵۱۶۱۷

داروخانه‌ها

داروخانه مهران
خیابان شیروخورشید چهارراه استخر تلفن ۹۵۴۰۰۷
آـ ۹۵۲۳

کلاس تکنیسین برق وفشار قوی
دوره جدید کلاس تکنیسین برق‌وفشار قوی تشکیل میشود . مجهزترین وسائل‌برای آموزش این فن دراین کلاس آماده گزیده‌است واستادان فارغ‌التحصیل از آلمان تعلیم دراین کلاس رابعهده خواهند داشت . قبلانامنویسی فرمائید.

کلاس خیاطی
دوره جدید کلاسهای‌خیاطی کاخ دانش تشکیل‌می‌شود . کاخ دانش نماینده رسمی مدرسه گرلاوین پاریس درایران استوبه‌فارغ التحصیلان پس از گذراندن‌امتحانات دیپلم گرلاوین پاریس داده خواهدشد . قبلانامنویسی فرمائید.

کلاس منشیگری
دوره جدید کلاس منشیگری کاخ دانش از۲۶ر۱۰ر۵۰ تشکیل میشود . نامه نگاری . حسابداری . بایگانی . ماشین‌نویسی فارسی‌ولاتین وقوانین‌اجتماعی قسمتی از دروس این کلاس‌است .قبلا نامنویسی فرمائید .
کاخ دانش
خیابان نادری . پاساژمعتمد . خیابان فرانسه .کوچه مرجان.
آ ـ ۶۹۷۴۰

PHILIPS
تعمیرگاه مجاز ۱۰۱
تلویزیون فیلیپس ـ سیرا
نادری جنب سینما ایفل کوچه نوبهار
تلفن : ۳۱۱۵۰۰

برنامه سینماها

★ **فرودگاه ـ رنگی ـ برت‌لنکستر ـ دین‌مارتین**
شهرفرنگ (۶۲۷۶۲۸) ۱۱ـ ۳۰ر۲ـ ۵ـ ۳۰ر۷ ـ۱۰
★ **جاسوسه ـ رنگی ـراك‌هورسن ـ حولی‌اندروز**
اتلانتیك (۶۲۷۱۷۱) ۱۱ ـ ۳۰ر۲ ـ ۵ ـ ۳۰ر۷ ـ ۱۰
★ **یکباردیگر رنگی ـ پیترلافورد ـ سامی‌دیویس**
رادیوسیتی (۴۳۳۲۰) ۱۵ر۱۱ ـ ۳۰ر۳ ـ ۳۰ر۵ ـ ۳۰ر۷ ـ ۳۰ر۹
★ **قصه عشق‌ـ رنگی ـرایان‌اونیل ـالی‌مك‌کروا**
دیاموند (۸۲۸۴۰۰) ۱۵ر۱۱ـ ۳۰ر۲ـ ۳۰ر۵ ـ ۳۰ر۷ـ ۴۵ر۹
★ **ترافیك ـ رنگی ـ ژاك‌تاتی ـ ماریاکیمبرلی**
شهر قصه (۶۲۷۲۹۰) ۱۱ـ ۲ـ ۴ـ ۶ـ ۸ـ۱۰
★ **زندگی برای عشق ـ رنگی ـ دایان کانن**
امپایر (۶۲۳۹۴۲) ۱۵ر۱۱ ـ ۳۰ر۳ ـ ۳۰ر۵ ـ ۳۰ر۷ ـ ۴۵ر۹
★ **قصر جادو ـ رنگی ـ محصول شوروی**
سینه‌موند (۴۸۳۲۲) ۱۱ـ ۳ـ ۵ـ ۷ـ ۹
★ **توپهای کوردوبا ـ رنگی ـ جرج پپارد**
سانترال (۴۸۶۸۶) ۱۱ ـ ۱ـ ۳ ـ ۵ ـ ۷ ـ ۱۵ر۹
متروپل (۳۱۹۴۱۰) ۳۰ر۱۰ ـ ۳۰ر۱۲ ـ ۳۰ر۲ ـ ۳۰ر۴ ـ ۳۰ر۶ ـ ۴۵ر۸
رویال (۹۲۹۷۸۵) ۱۰ ـ ۱۲ ـ ۲ ـ ۴ ـ ۶ ـ ۸ ـ ۱۵ر۱۰
گلدن سیتی (۶۶۳۲۶۹) ۳۰ر۱۱ ـ ۳۰ر۳ ـ ۳۰ر۵ ـ ۳۰ر۷ ـ ۴۵ر۹
★ **دودخترو اینهمه پسر ـ رنگی کلودیاکاردیناله**
پولیدور (۴۲۶۳۱) ۳۰ر۱۱ ـ ۳۰ر۳ ـ ۳۰ر۵ـ ۳۰ر۷ ـ ۴۵ر۹
★ **سیرك ـ چارلی چاپلین**
ب ب (۸۲۹۶۴۱) ۳۰ر۱۰ ـ ۲ ـ ۴ـ۶ـ ۸ـ ۱۰
✱ **گردشی در باران‌بهاری ـ رنگی‌ـآنتونی‌کوئین**
تخت جمشید (۴۳۵۵۰) ۳ ـ ۵ ـ ۷ ـ ۹
✱ **در اوج بیرحمی ـ رنگی ـ اسکات ویسون**
مولن‌روژ (۷۵۲۹۲۶) ۱۱ ـ ۳ ـ ۱۵ر۵ ـ ۳۰ر۷ ـ ۴۵ر۹
دیانا (۴۷۳۶۵) ۱۱ ـ ۳ ـ ۱۵ر۵ ـ ۳۰ر۷ ـ ۴۵ر۹
کریستال (۳۱۷۶۷۵) ۳۰ر۱۰ ـ ۲ ـ ۱۵ر۴ ـ ۳۰ر۶ ـ ۴۵ر۸
مهتاب (۴۷۷۷۷) ۳۰ر۱۰ ـ ۳۰ر۲ ـ ۴۵ر۴ ـ ۷ ـ ۱۵ر۹
اسکار (۹۵۰۸۹۸) ۱۰ ـ۲ ـ ۱۵ر۴ ـ ۳۰ر۶ ـ ۴۵ر۸
★ **آدمك‌ـرنگی‌ـسیامك دولتشاهی‌ـزری‌خوشکام**
کاپری (۴۸۴۰۱) ۳۰ر۱۰ ـ ۱ـ ۳ـ ۱۵ر۵ـ ۳۰ر۷ـ ۴۵ر۹
نیاگارا (۶۶۵۳۰۷) ۴۵ر۱۰ ـ ۳ـ ۱۵ر۵ ـ ۳۰ر۷ ـ ۴۵ر۹
میامی (۷۵۴۳۲۹) ۱۱ـ ۳۰ر۱ ـ ۴ ـ ۳۰ر۶ ـ۹
سیلوانا (۳۹۳۷۷۷) ۱۵ر۱۰ ـ ۴۵ر۱۲ ـ ۱۵ر۳ ـ ۴۵ر۵ ـ ۱۵ر۸
الوند (۳۵۶۵۳۸) ۳۰ر۱۱ ـ ۴۵ر۱ـ ۴ـ ۱۵ر۶ ـ ۳۰ر۸
اروپا (۳۰۳۱۷۹) ۱۰ـ ۱۲ـ ۱۵ر۲ـ ۳۰ر۴ـ ۴۵ر۶ـ ۹
سیلورسینی (۸۶۱۲۰۵) ۳۰ر۱۰ ـ ۲ـ ۱۵ر۴ ـ ۳۰ر۶ ـ ۴۵ر۸
مارلیك (۹۶۳۶۱۶) ۱۵ر۱۰ـ ۳۰ر۱۲ـ ۴۵ر۲ـ۵ـ۱۵ر۷ـ ۳۰ر۹
فردوسی (۳۱۵۷۸۴) ۹ـ ۱۱ـ ۱۵ر۱ـ ۳۰ر۳ـ ۴۵ر۵ ـ۸
کیهان (۹۵۷۳۶۰) ۱۵ر۹ ـ ۳۰ر۱۱ـ ۴۵ر۱ـ۴ـ ۱۵ر۶ـ ۳۰ر۸
ری (۲۲۵۷۸) ۹ـ ۱۵ر۱۱ـ ۳۰ر۱ ـ ۴۵ر۳ ـ ۶ ـ ۱۵ر۸
ارانوس (۲۷۹۷۱) ۱۰ـ ۱۵ر۱۲ـ ۳۰ر۲ـ ۴۵ر۴ـ ۷ـ ۱۵ر۹
★ **یك مردو یك شهر ـ بهروز وثوقی ـ بیك**
رکس (۳۱۵۲۹۳) ۳۰ر۱۰ ـ ۳۰ر۲ ـ ۳۰ر۴ ـ ۳۰ر۶ ـ ۳۰ر۸
آسیا (۴۲۹۰۹) ۱۱ ـ ۱ ـ ۳ ـ ۵ ـ ۱۵ر۷ ـ ۳۰ر۹
شهوند (۳۵۴۰۴۰) ۳۰ر۱۰ ـ ۳۰ر۲ ـ ۳۰ر۴ ـ ۳۰ر۶ ـ ۳۰ر۸
لیدو (۹۵۱۲۸۲) ۱۰ ـ ۱۲ ـ ۲ـ۴ـ ۶ ـ ۸
رنگین کمان (۷۵۶۷۶۰) ۱۰ ـ ۱۲ ـ ۲ ـ ۴ ـ ۶ ـ ۸
همای (۳۱۱۶۶۹) ۳۰ر۱۰ ـ ۳۰ر۲ ـ ۳۰ر۴ ـ ۳۰ر۶ ـ ۳۰ر۸
ژاله (۳۰۴۱۲۰) ۳۰ر۱۰ ـ ۳۰ر۲ ـ ۳۰ر۴ ـ ۳۰ر۶ ـ ۳۰ر۸
پاسارگاد (۷۹۲۷۸۲) ۹ ـ ۱۱ ـ ۱ ـ ۳ ـ ۵ ـ ۷ ـ ۹
توسکا (۵۸۵۴۴) ۳۰ر۱۰ ـ ۳۰ر۲ ـ ۳۰ر۴ ـ ۳۰ر۶ ـ ۳۰ر۸
چرخ و فلك (۹۵۰۵۵۸) ۱۰ ـ ۱۲ ـ ۲ـ ۴ ـ ۶ ـ ۸
المپیا (۹۵۶۷۹۶) ۱۱ ـ ۱ـ ۳ـ ۵ ـ ۷ ـ ۹
فیروزه (۷۵۷۶۶۹) ۹ ـ ۱۱ ـ ۱ ـ ۳ـ ۵ـ ۷ـ ۹
ماندانا (۷۹۹۸۲) ۳۰ر۱۰ ـ ۳۰ر۲ ـ ۳۰ر۴ ـ ۳۰ر۶ ـ ۳۰ر۸
تاج (۳۱۳۸۶۴) ۱۰ ـ ۱۲ ـ ۲ ـ۴ ـ ۶ ـ ۸ ـ۱۰
شرق(۵۴۰۲۴) ۳۰ر۱۰ـ ۳۰ر۲ ـ ۳۰ر۴ـ ۳۰ر۶ـ ۳۰ر۸
★ **چهل‌ویکمین ـ رنگی ـ الك استرمی‌ژنف**
ایفل (۳۱۱۴۷۷) ۹ ـ ۱۱ ـ ۱ـ ۳ ـ ۵ ـ ۷ ـ ۹
ادئون (۳۱۸۱۱۸) ۳۰ر۱۰ ـ ۳۰ر۲ ـ ۳۰ر۴ ـ ۳۰ر۶ ـ ۳۰ر۸
★ **مردی پشت در ـ رنگی ـ چارلز بروسون**
ریولی (۷۵۷۷۷۷) ۱۱ـ ۳۰ر۲ـ۳۰ر۳ـ۳۰ر۵ـ۳۰ر۷ـ ۳۰ر۹
★ **مرگ بانقاب سرخ ـ رنگی ـ وینسنت‌پرایس**
پارامونت (۴۸۳۲۱) ۱۵ر۱۱ ـ ۳۰ر۲ـ ۳۰ر۵ـ ۳۰ر۷ ـ ۳۰ر۹
★ **کندی ـ رنگی‌ـمارلون براندو ـ ریچاردبرتون**
سینما ونک (۶۲۹۰۱۶) ۱۱ـ۱۵ر۲ـ۳۰ر۵ـ۴۵ر۷ـ۱۰
★ **داغ تروت ـ رنگی ـ کرك‌داکلاس:**
سهیلا(۳۱۶۴۲۴) ۳۰ر۱۰ـ ۳۰ر۲ـ ۳۰ر۴ ـ ۳۰ر۶ـ۳۰ر۸
★ **عمو یادگار ـ پرویز کاردان‌ـ ایرن ـ اراسته**
اونیورسال (۶۶۶۹۵۳) ۱۱ـ ۳ـ ۵ـ ۱۵ر۷ـ ۳۰ر۹
پاسیفیك (۷۵۳۲۱۱) ۱۱ـ ۱ـ ۳ـ ۱۵ر۵ـ ۳۰ر۷ـ ۴۵ر۹
ایران (۳۱۶۳۵۴) ۳۰ر۱۰ـ۳۰ر۲ـ۳۰ر۴ـ۳۰ر۶ـ۳۰ر۸
بیسفون (۹۵۸۸۸۲) ۹ـ۱۱ـ۱ـ۳ـ۵ـ۷ـ۹
ساینا (۳۵۲۴۴۲) ۱۰ـ۱۲ـ۲ـ۴ـ۶ـ۸
مراد (۷۵۲۳۸۲) ۳۰ر۱۰ـ۳۰ر۲ـ۳۰ر۴ـ۳۰ر۶ـ۳۰ر۸
موناکو (۷۹۵۵۷۶) ۱۰ـ۱۲ـ۲ـ۴ـ۶ـ۸
داریوش (۲۶۲۶۵) ۹ـ۱۱ـ۱ـ۳ـ۵ـ۷ـ۹
آستارا (۸۷۴۰۲۲) ۳۰ر۱۰ـ۳۰ر۲ـ۳۰ر۴ـ۳۰ر۶ـ۳۰ر۸
پانوراما (۷۹۴۵۷۰) ۹ـ۱۱ـ۱ـ۳ـ۵ـ۷ـ۹
پرسپولیس (۵۸۱۰۸۳) ۱۰ـ۱۲ـ۲ـ۴ـ۶ـ۸
کارون (۹۵۱۰۶۵) ۱۰ـ۱۲ـ۲ـ۴ـ۶ـ۸
مونت‌کارلو (۷۹۷۴۱) ۳۰ر۱۰ـ۳۰ر۲ـ۳۰ر۴ـ۴۵ر۶ـ۹
دریا (۷۹۱۷۴۶) ۱۰ـ۱۲ـ۲ـ۴ـ۱۵ر۶ـ۳۰ر۸
★ **قهرمانان سرعت ـ رنگی ـ چیچو ـ فرانکو**
بونوار (۶۶۰۲۹۲) ۱۱ ـ ۲ ـ ۴ ـ ۶ ـ ۸ ـ ۱۰
کسری (۸۲۶۹۳۹) ۳۰ر۱۰ ـ ۲ ـ ۴ ـ ۶ ـ ۸ ـ ۱۰
ماژستیك (۶۶۸۴۶) ۱۱ ـ ۳ ـ۵ـ ۷ ـ۹
درایوین ونك (۶۲۲۵۵۷) ۳۰ر۶ ـ ۳۰ر۸ ـ ۳۰ر۱۰
★ **حمله پنهانی ـ ببرد جاسوسان**
ستاره (۵۳۹۷۲۱) ۹ـ ۱۱ ـ ۱ ـ ۳ ـ ۵ ـ ۷ ـ ۹
★ **شعله های انتقام ـ رنگی ـ بکیم‌فهمیو**
پلازا (۴۴۲۵۵) ۱۱ ـ ۳ ـ ۵ ـ ۱۵ر۷ ـ ۳۰ر۹
★ **سنگام ـ رنگی ـ ویجنتی‌مالا ـ راج‌کاپور**
حافظ (۳۹۱۰۷۴) ۹ـ ۱۲ـ ۳ـ ۶ـ۹
★ **بازگشت ۷ دلاور ـ رنگی ـ یول‌براینر**
برلیان (۳۹۳۵۳۵) ۹ ـ ۱۱ ـ ۱ ـ۳ ـ ۵ ـ ۷ ـ ۹
★ **درخت نوئل ـ امپراطوری سولیوان**
دنیا (۳۹۳۸۱۲) ۹ ـ ۱۱ـ ۱ ـ ۳ ـ ۵ ـ ۷ـ ۹
★ **لوطی ـ ناصر ملك‌مطیعی ـ مه‌ناز**
خورشیدنو (۳۹۳۵۷۸) ۹ـ ۱۱ـ ۱ـ ۳ـ ۵ـ ۷ـ۹
★ **گل آفتاب‌گردان ـ رنگی ـ سوفیالورن**
گلدیس (۶۲۸۷۱۳) ۳۰ر۳ ـ ۳۰ر۵ ـ ۳۰ر۷
★ **میعادگاه گناه ـ رنگی ـ ژان‌سورل**
پارک (۳۱۹۶۳۷) ۹ـ ۱۱ـ ۱ـ ۳ـ ۵ـ ۷ـ ۹
★ **انتقام ان زن ـ رنگی جان‌ریچاردسون**
پردیس (۳۰۴۲۵۹) ۹ـ ۱۱ـ ۳ـ ۵ـ ۷ـ ۹
★ **۵ حرفه‌ای ـ جزیره گنج**
البرز (۳۰۴۲۵۸) ۳۰ر۸ـ ۱۲ـ ۳۰ر۳ ـ ۷ـ ۳۰ر۸
سانس انگلیسی
گلدس ساعت ۳۰ر۹ فیلم (گل آفتاب گردان)
سانس ایتالیائی
درایوین‌ونك ۳۰ر۶ـ ۳۰ر۸ ۳۰ر۱۰فیلم(قهرمانان‌سرعت)
★ **تئاترها**
★ **نابستان : اثر رومان‌کارتن**
با شرکت : هنرمندان گرو هنر ملی
محل اجرا : خانه نمایش (میدان فردوسی خیابان پارس پلاك ۳۲ اداره برنامه های تئاتر) شروع ۸ بعد از ظهر تلفن ـزرو ۳۱ ۵۳۶ ۳۱ ۷۲۷ ۳۱

عشق پیری گربجنبد...

تبریز- هردو پیر بودند : شوهر ۶۵ ساله و زن ۵۵ساله، ۳۷ سال تمام باهم زندگی‌کرده بودند ، صاحب نوه و حتی‌نبیره شده بودند و .. حالا به دادگاه حمایت خانواده آمده بودند تاازهم جدا شوند !!

پیر زن که کلثوم نام داشت با عصبانیت فریاد میزد :

ـ ۳۷ سال تمام ، با همه بلهوسی‌ها و عیاشی‌های شوهرم محمود ساخته‌ام، اما چون او حتی دراین سن وسال‌هم دست از این کارها بر نمیدارد ، میخواهم از او طلاق بگیرم ... پیرزن اشک بچشم آورد و ادامه داد :

ـ محمود کارمند بازنشسته دولت است ، و صبح تا شب کاری ندارد جز آنکه دنبال زنها و دخترها بیفتد ... اوهمه پولهایش را خرج عیاشی‌هایش میکند و اصلا بفکر خرجی من وبچه‌هایم نیست ...

اما محمود ، یکباره آبپاکی را روی دست همه ریخت :

ـ میدانید ، زن من نه‌حالا بلکه از همان اول جوانی ، زنی بی‌احساس و خشک بود و همین باعث میشد که چشم‌من دنبال زنهای دیگر باشد ...اما حالا دیگر از این وضع خسته شده‌ام و میخواهم با زن‌جوانی که در نظر گرفته‌ام ازدواج‌کنم وپس از سالها به مراد دلم برسم ...

دادگاه هم با جدائی آنها موافقت کرد ، تا محمود آقا بدنبال «مراد دل» خود برود!

اجرت برای کار انجام نشده!

شوشتر- سازمان آب وبرق شوشتر، بدون آنکه برق کسی را قطع کرده باشد، از مردم «هزینه وصل مجددبرق»میگیرد!

این سازمان ، هردو ماهیک بار صورتحساب مصرفی نیروی برق منازل ، مغازه‌هاوکارگاهها را به صاحبان آنها تسلیممیکند. در قسمت پائین تمام این صورت حساب ، نوشته شده است :

قابل‌توجه بانک و مشترک

«پس از مهلت مقرر باید۱۰۰ ریال هزینه صدور دستور کار قطع ووصل پرداخته شود والا بانک از وصل وجه خودداری خواهد کرد.»

بسیار اتفاق می‌افتد که شخص مریض‌باشد یا دهها گرفتاری داشته باشد ، یااصلا فراموش کند و برای پرداخت صورتحساب ، یک روز دیرتراز «مهلت مقرر» به بانک مراجعه کند. در آنصورت وجه راازاو قبول نمی‌کنند و چنین‌شخص باید راه بیفتد و به سازمان‌آب وبرق برود، ده تومان وجه‌رایج مملکتی بعنوان جریمه بپردازد، رسید آنرابه بانک بیاورد ، و ... تازه پول برق خود را بپردازد و برود ...

اما خیال می‌کنید سازمان آب و برق ، برق چنین کسی‌را «مجدداً» وصل میکند ؟ خیر چون اصلا از اول برق راقطع نکرده است تا احتیاج به‌وصل مجدد آن باشد.

موضوع اینجا است که‌اگر کسی در پرداخت وجه یکروز سهل است، حتی ده روز و بیست روزهم تاخیر کند، برق او قطع نمیشود، فقط برایش جریمه صادر میکنند!

بشقاب پرنده در «خوربیابانک»!؟

خوربیابانک ـ در روزهای اخیر، عده‌ای از اهالی، از شیئی نورانی و عجیبی صحبت میکنند که معتقدند در روزهای اخیر، در آسمان خوربیابانک جولان میدهد .

این عده میگویند پس از سرمای شدید هوا، و باریدن باران‌های سیل‌آسا، هرشب ، نزدیک نیمه شب ، شیئی عجیبی که شبیه چند مرغ نورانی درحال پرواز است، در آسمان پیدا میشود و مثل اینست که برفراز این منطقه ، در حال‌دور زدن است. این شیئی در فاصله ۳۰ متری آسمان دورمیزند ولی سرعت آن بقدری زیاد است که با وجود نزدیک بودنش بزمین وباوجود نورانی بودنش ، تشخیص شکل صحیح از مشکل است

بیشتر اهالی از این شیئی بعنوان جسمی ناشناس نام می‌برند. گروهی آنرا واهی وزاده خیال میدانند و عده‌ای میگویند :

ـ این ، همان بشقاب پرنده است که هنوز راز وجودش برای بشر کشف نشده است !

بانک بیمه بازرگانان
Bank Bimeh Bazarganan

مزایای حساب پس انداز

بانک بیمه بازرگانان

شما وقتی در بانک بیمه بازرگانان حساب پس انداز بازکنید

تا ۵ برابر موجودی پس انداز خود، برای هریک از مصارف زیر، طبق آئین‌نامه بانک ، وام فوری میگیرید :

۱ خرید خانه
۲ عروسی
۳ توسعه کسب و کار
۴ خرید اتومبیل
۵ تحصیلات
۶ خرید شب عید
۷ مسافرت
۸ خرید تلفن
۹ هزینه های اتفاقی
۱۰ امور کشاورزی
۱۱ امور صنعتی

شما وقتی در بانک بیمه بازرگانان حساب پس انداز بازکنید

از یک خانه مدرن با کلیه وسایل و اثاث و یکدستگاه اتومبیل آخرین مدل، جایزه اختصاصی بانک بیمه بازرگانان، استفاده می کنید.

شما وقتی در بانک بیمه بازرگانان حساب پس انداز بازکنید

در هر بانک دیگری برنده جایزه بزرگ شوید، بخودی خود و بدون قرعه‌کشی در بانک بیمه بازرگانان نیز برنده میشوید و ازدرخت اسکناس، ۱۰ دقیقه تمام برای خود اسکناس می‌چینید.

همچنین هر چند نفر از اعضای خانواده شما در بانک بیمه بازرگانان حساب پس انداز بازکنند، هرکدام برنده شوند، تمام اعضای خانواده شما، بدون استثناء و دسته جمعی میتوانند ده دقیقه تمام ازدرخت اسکناس، اسکناس بچینند.

شما در هر بانکی حساب پس انداز دارید،
یک حساب پس انداز هم در بانک بیمه بازرگانان بازکنید

حاشیه پرداز

هادی خرسندی

وقتی بوب‌هوپ خنده‌اش می گیرد

آقای بوب‌هوپ، بعنوان قهرمان شوخی و خنده دنیا معروف شده . او همه آمریکائیان را، از پرزیدنت نیکسون گرفته، تا جوان‌بخت برگشته‌ای که در جنگهای ویتنام ، از ترس ویت‌کنگ لای شاخه‌ها قایم می‌شود ، می‌خنداند . همین چند ماه قبل، پرزیدنت نیکسون، با شنیدن یکی از خوشمزگیهای بوب هوپ ، از خنده روده‌برشد . بوب‌هوپ، همواره با جدیت مردم را خنداند، با اینهمه آقای بوب هوپ، به تهران که میرسد ،زود از این شهر خارج میشود ، برای اینکه میداند اینجا یخش نمی‌گیرد .

بنده تا آمدم بخود بجنبم و بفرودگاه‌برسم، آقای بوب هوپ رفته بود ، وگرنه چیزهائی برایش می‌گفتم که از فرط خنده ، دستش را بگذارد روی دلش .

برایش می‌گفتم که برای آمدن به‌فرودگاه، هرچه منتظر تاکسی تلفنی شدم، نیامد ، و بالاخره ، خود را با یک «موتور سه‌چرخه تلفنی» به فرودگاه رساندم !

باو می‌گفتم‌که چون تلفن‌های اینجا ،عوضی وصل‌میشود، بعضی وقتها، بجای تاکسی ، نعش‌کش میفرستند سراغ آدم !

خنداندن بوب هوپ ، برای من کاری نداشت، شمه‌ای از وضع ترافیک تهران و تصمیماتی را که برای آن اتخاذ کرده‌اند ، بعنوان «جوک ۷۲» تحویلش میدادم .

گول زدن بوب‌هوپ کاری ندارد .میتوانستم آخرین خبرهای روز را برایش بگویم وادعا کنم اینها لطیفه‌هائی است که خودم‌ساخته‌ام. میگفتم «آقای بوب هوپ» راستی میدانی که آپارتمانهای بهجت‌آباد، با اجاره ارزان در اختیار متقاضیان قرار خواهد گرفت ؟»

نه‌تنها بنده در خنداندن بوب‌هوپ مهارت دارم، بلکه تمام مسئولان و مقاماتی که دست بوب‌هوپ را از پشت بسته‌اند ، خواهند توانست از عهده این کار مهم برآیند.

اگر شهردار ما به بوب‌هوپ بگوید «برف که می‌آید شهرداری غافلگیر میشود» ،بوب هوپ بیچاره که نمیداند این مطلب ، یکخبر رسمی است، خیال میکند جوک است ، بنابراین آنقدر می‌خندد که ریسه میرود و وقتی دوباره بحال می‌آید، میگوید «چه شهردار خوشمزه‌ای دارید.»

من رئیس یک اداره را می‌شناسم که‌از کمدین‌های سینمایمان خوشمزه‌تر هستند . همانقدر که بعضی از کمدین‌ها ، بهتراز بعضی روسا می‌توانند از عهده مشکلات برآیند.

درهرحال ، حیف شد که آقای بوب‌هوپ، زود از شهر ما رفت ، والا ،بنده اورا با بوب‌هوپ‌های دیگری آشنا میکردم که‌بمراتب از خود او بوب‌هوپ‌ترند.

همشهری!

تلفن‌هارا خراب نکن!

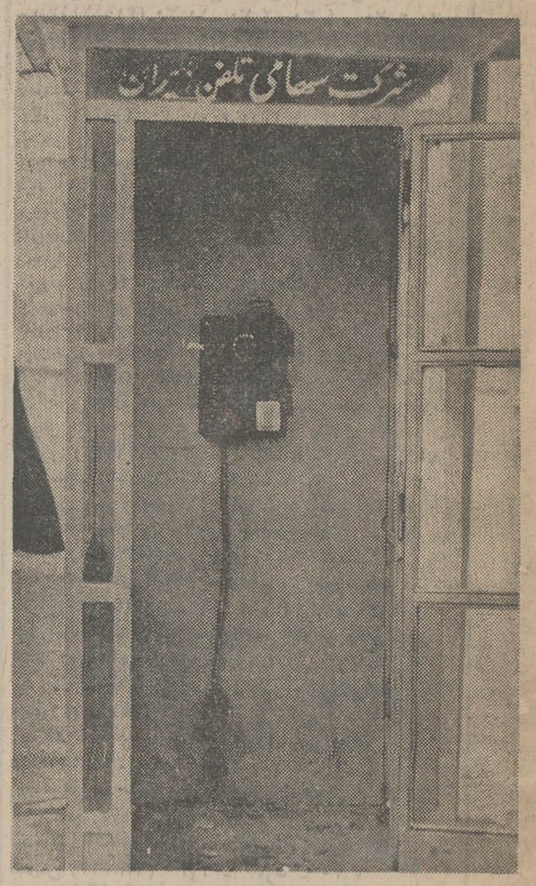

رشت ـ همیشه درددل مردم از مسئولان امور نوشته شده است، حالا چه مانعی دارد که یکبارهم درد دل مسئولان امور از مردم نوشته شود؟

این عکس را خوب نگاه کنید . . بله . ... درست است: آقائی یا خانمی از همشهریان ما به تلفن همگانی مراجعه کرده ، با شخص مورد نظرش تماس تلفنی گرفته ، حرفهایش را زده ، کار فوری‌اش را انجام داده، مشکلش را حل کرده، ولی ... وقت رفتن، گوشی را پرت کرده و رفته و کسی نمیداند که این گوشی، پس ازچند بار تاب خوردن در هوا،و اصابت بادیوارهای باجه، وسط زمین و آسمان معلق مانده است ...

آنوقت تاخرفی میشود، داد و فریاد همین همشهری به آسمان میرود که : ای‌بابا ، تلفن‌های عمومی شهرمسخره‌اند ،مزخرفند، نمره عوضی می‌اندازند ، دو ریالی هارا قورت میدهند و اعصاب آدم را خرد می‌کنند . . .

فکر می‌کنید، درهر شهری ،چند صد نفر از این «همشهری»ها داریم؟ جوابش روشن است : حداقل به تعداد تلفن‌های عمومی هرشهر !

گوناگون

★ **استعفای دانشمندان فضائی آمریکا**

لندن- با آنکه گزارش‌ها و شایعات فراوانی حاکی است که برنامه پرتاب آپولو ۱۷ لغو شده است ، سخنگوی سازمان ملی فضانوردی آمریکا «ناسا» در هر فرصتی این گزارش‌هاو شایعات را تکذیب میکند و میگوید :

ـ هیچ تصمیمی در مورد لغو یابهم زدن ماموریت فضائی آپولو ۱۷ گرفته نشده است . لیکن کماکان شایع است که عده‌ای از دانشمندان فضائی از بیم اینکه ممکن است طرحهاو آزمایشهای آنها هرگز عملی نشود استعفا داده‌اند.

★ **جنگ سرخپوستان وسفیدپوستان، برسرآبله**

ریودوژانیرو- دویست تن‌از جنگجویان قبایل سرخپوست مناطق شمالی برزیل ، باتیر و کمان به‌سفیدپوستان مهاجرحمله کردند و سه نفر را بقتل رساندند.

زد خوردبین سفید پوستان مهاجر و سرخپوستان این مناطق که نیمه برهنه وتیر و کمان بدست حمله می‌کنند ، از مدتی پیش آغاز شده و هرچند روزی یکبار تکرار میشود.

همین امر موجب شده که دولت برزیل بشدت نگران شود و بفکر چاره‌ای بیفتد.

همه اجساد سفید پوستانی که قربانی سرخپوستان‌شده‌اند درحالی بدست آمده که در سینه هرکدام ، یک تیر «پردار» نشسته بوده است.

یکی از دلایل عمده اختلافات سرخپوستان برزیل و سفید پوستان مهاجر اینست که سرخپوستان میگویند :

ـ سفید پوستان مهاجر ، بیماری‌های عجیب وغریبی را باخود به زادوبوم ما آورده‌اند و اخیرا، یکی از قبایل ما، از همین سفیدپوستان «آبله» گرفته است !

★ **شوروی درمریخ، بدنبال کشف زندگی است**

مسکو ـ «دوسفینه مریخ نورد مارس ۲ومارس۳ شوروی برای کشف مناطق گرم ومرطوب که ممکن است نشانه‌هایوجود زندگی در کره مریخ باشد ، به مریخ فرستاده شده‌اند»

این توضیحی است که دانشمندان شوروی ، پیرامون ماموریتهای مارس ۲ ومارس ۳ داده‌اند، و بدنبال آن‌افزوده‌اند

ـ در میان کلیه سیارات منظومه شمسی، فقط مریخ‌است که ممکن است در آن زندگی و بخصوص اشکالی از زندگی اولیه وجود داشته باشد.

اظهارات ، دانشمندان شوروی موید این نظریه است که، شوروی در کره مریخ، بدنبال کشف زندگی است دانشمندان شوروی افزوده‌اند :

ـ مارس ۲ و مارس ۳ از نظر علمی، مکمل یکدیگرند و از مارینر۹ آمریکا، بمراتب مجهزتر هستند .

گشت و گذاری در چهار گوشه ایران

★ **زنی در حمام جان سپرد !**

شهرری ـ زن جوانی بنام زهره رمضانی ، هیجده ساله ساکن شهرری هنگام استحمام در حمام منزل خود بطورناگهانی دچار اغماء شد چند دقیقه بعد زهره را به بیمارستان انتقال دادند ولی وی ساعتی بعد درگذشت.

★ **اتوبوسی ، ۹ شتر را کشت**

خورموج- یک اتوبوس مسافری ، در ۱۸ کیلومتری‌شمال خورموج، یک گله شتر را درو کرد !

در اثر این تصادف ، ۹ نفر از شترها تلف شدند و۴نفرشان بشدت مجروح گردیدند . یکی از مسافرین اتوبوس نیز، دراثر برخورد با صندلی آسیب دید.

این اتوبوس ، با ۴۰ مسافر، به خورموج میرفت.

وزیر کشاورزی:

حفظ منابع طبیعی لوث شده است

گارد مستقل شیلات برای جلوگیری از صید قاچاق ماهی در مناطق مختلف تشکیل شد

تداخل مسئولیت های مامورین شیلات و جنگلبانی ، حفظ منابع طبیعی را لوث کرده‌است بهمین‌جهت گارد مستقل شیلات تشکیل میشود تا این گارد حفظ رودخانه ها و سواحل و مناطق صید ماهی را تحت نظر بگیرد و متقابلا از گارد جنگل خواسته میشود که کوشش خود را مصروف حفظ مراتع و جنگل، بخصوص اعماق جنگل ، کند که معمولا مورد تجاوز قرار میگیرد.

مطلب فوق را آقای مهندس منصور روحانی وزیر کشاورزی و سرپرست وزارت منابع طبیعی در اجتماع مسئولان شرکت سهامی شیلات و گارد جنگل و منابع طبیعی اعلام کرد و افزود که بعلت تداخل مسئولیت های مامورین شیلات جنگلبانی، مرتع و گارد جنگل و منابع طبیعی و حفاظت منابع طبیعی لوث شده است و برای اینکه مسئولیت ها مشخص گردد از این به بعد برای تعقیب صیادان غیر مجاز ، گارد شیلات تشکیل میشود که زیر نظر مستقیم شرکت سهامی شیلات که مسئول حفظ حراست و بهره‌برداری ایزیان شمال می باشد قرار می گیرد و دراین امر شیلات ایران مسئولیت کلی حفاظتی را بعهده دارد .

وزیر کشاورزی اضافه کرد که شیلات ایران باید توجه‌داشته باشد که از مامورین گارد برای مبارزه با صید استفاده نماید .

مامورین شیلات بایستی با شدت عمل برای مبارزه با صید غیر مجاز عمل نموده و متخلفین را بوسیله مامورین گارد که در اختیار دارند برای مجازات تسلیم دستگاه عدالت نمایند . اساس کار براین است که از صید غیر مجاز جلوگیری شود. اگر ماهی بصورت قاچاق صید شد دیگر چه نتیجه دارد که در مغازه ها و اتومبیل ها جستجو کنیم و مزاحمت هائی برای مردم فراهم سازیم .

وزیر کشاورزی افزود من به کلیه مامورین جنگل و مرتع شیلات و گارد جنگل هشدار میدهم که هرگونه قصوری در امرحفاظت مشاهده‌شود مسئولین امر بدون هیچگونه اغماض به شدیدترین وجه تنبیه خواهند شد .

با این دستورالعمل مرز های مامورین گارد مشخص می‌گردد و دیگر مامورین گارد بدون راهنمائی مامورین شیلات که باختیار خود دارند در جستجوی ماهی و خاویار در تعقیب قاچاقچیان نخواهند رفت. در مورد وظائف گارد جنگل و مامورین جنگل ها و مراتع وزیر کشاورزی افزود که حفاظت جنگل ها و مراتع باید دراعماق جنگل ها صورت گیرد نه‌این که مامورین در حاشیه جنگل و کنار دریا به محافظت ماسه و شن‌بپردازند و اصولا این مامورین جنگل هستند که می توانند تشخیص دهند که چه محلی جزو منابع ملی است و یاغیر ملی می باشد بطور مثال اگر مامورین گارد جنگل مشاهده نمایندکه اشخاص محلی راشخم‌می زنند نباید راسا از شخم‌زدن جلوگیری کنند بلکه مامور جنگلبانی محل ، بایدتشخیص دهد که محل مورد شخم‌ملی است یا غیر ملی و در صورتی که ملی بود بوسیله مامور گارد از اقداماتش جلوگیری‌نمایند چون جنگلبان است که ضابط دادگستری می‌باشد و باید صورت مجلس تخلف تنظیم و خاطی را باکمک مامور گارد تسلیم دستگاه عدالت نمایند و باین ترتیب‌نه تعرض به اموال ملی میشود و نه مزاحمتی برای مردم فراهم میگردد وزیر کشاورزی‌و منابع طبیعی‌این مطالب را دراجتماعی که قائم‌مقام وزیر کشاورزی در وزارت منابع طبیعی و مدیر عامل شرکت سهامی شیلات ایران و فرمانده گارد جنگل و افسران و مامورین جنگلبانی حضور داشتند بیان نمود .

یک کارخانه «پیستون» سازی احداث میشود

طرح ایجاد یک کارخانه ساخت پیستون آماده شده و بزودی‌این طرح باسرمایه‌گذاری چند شرکت بخش خصوصی پیاده خواهد گردید.

طرح ایجاد کارخانه پیستون از جمله طرحهای مربوط به افزایش تولید قطعات یدکی موتور وسائط نقلیه‌موتوری است که مطالعات آن از سال‌گذشته آغاز شده و انتظار میرود که مقدمات پیاده کردن این طرح بزودی فراهم شود.

براساس طرح مقدماتی که برای ایجاد کارخانه ساخت پیستون تهیه شده این کارخانه در مرحله نخست بهره‌برداری قادر به تامین قسمت عمده‌ای از احتیاجات کارخانه‌های داخلی خواهد بود. جمع کل هزینه سرمایه‌گذاری که برای پیاده کردن این طرح‌پیش بینی شده، بالغ برصد میلیون تومان است

بررسی بازار هفته

بازار، راکد بود

معاملات بازار در هفته‌ای که گذشت با آغاز تعطیلات (کریسمس و ژانویه) کشور های اروپائی و امریکائی‌دچار رکود شد . این رکودفصلی است و همه‌ساله از دهه آخر آذرماه تا دهه سوم دیماه معمولا برای معاملات کالا های صادراتی پیش می‌آید . ولی امسال این رکود توام با بحران پولی شد و معاملات بازار رادر سطح‌وسیعی‌تحت‌الشعاع قرار دادو سبب کندی معاملات داخلی و صادراتی گردید .

رکود و کندی معاملات کالا های صادراتی تاکنون در سطح قیمت ها تاثیری نداشته و قیمت کالا های صادراتی نسبت به هفته های قبل تغییری نکرده است .

وضع پول در بازار نسبت به هفته های قبل تغییری نداشت و نرخ‌بهره در بازار آزاد همچنان بالا است . حداقل نرخ بهره برای‌امضا های درجه یك ۱۲ درصد و حداکثر برای امضاء های درجه سه ۲۴ درصد بود .

معاملات بازار پشم در هفته‌ای که گذشت گرم و با رونق بود . زمینه و عرضه پشم داخلی کم شده است و به‌همین جهت‌معاملات بیشتر متوجه پشم های وارداتی شده و قیمت هابعلت رونق بازار افزایش یافته است . قیمت انواع پشم و بخصوص پشم وارداتی نسبت به یکی دو ماه گذشته هر کیلو ۱۰تا ۱۵ درصدافزایش یافته است . این افزایش‌در قیمت پشم داخلی بهر کیلو ۱۵ تا ۲۰ ریال رسیده است. گرمی بازار پشم بدنبال رونق بازار صادرات فرش پیش آمده است . معمولا در ماه های آبان و آذر در هر سال معاملات فرش های صادراتی رونق میگیرد و گرمی بازار معاملات فرش روی مواد اولیه تهیه این کالا از جمله خامه و نخ نیز تاثیر میگذارد.

از اواخر هفته گذشته معاملات صادراتی کشمش متوقف شد و رکود معاملات کشمش صادراتی در بازار خشکبار اختلالاتی را بوجود آورده است . توقف معاملات کشمش بعلت بحران پولی اخیر و بویژه کاهش ارزش رسمی دلار پیش آمده‌است . محصول امسال کشمش در حدود ۳۵ هزار تن تخمین‌زده میشود که تاکنون بیش از یازده هزار تن آن بفروش رفته و حمل این مقدارباخارج در جریان است . در بازار خشکبار گفته میشود برای صدور بقیه این کالا جای نگرانی وجود ندارد .

معاملات در بازار لاستیك با واردات تعدادی لاستیك خارجی ، کمی تعادل یافت و کمبود لاستیك تا اندازه‌ای مرتفع شد . ولی قیمت ها همچنان بالا است . چون‌قبلا پیش‌بینی میشد که با ورود لاستیك خارجی قیمت بازار سیاه تولید داخلی بشکند و قیمت ها تقلیل یابد ، اما به علت اینکه قیمت لاستیك وارداتی گران تعیین شده است ، خریداران ترجیح می دهند ازلاستیك داخلی‌استفاده کنند و واردات نتوانسته روی قیمت ها تاثیر بگذارد .

بازار آهن آلات و بویژه تیرآهن بعلت تقلیل فعالیت های ساختمانی راکد شده است . تحرك و رونق‌معاملات آهن‌آلات تااواسط اسفندماه که‌آغاز فصل‌عملیات‌ساختمانی است بعید بنظر میرسد .

بازار پنبه کم و بیش‌جریان داشت و در طول هفته‌مقداری پنبه به چکسلواکی ویکی دو کشور اروپای شرقی صادر شد و معاملاتی هم درحد مصرف کارخانه های داخلی صورت گرفت . نرخ پنبه طی هفته جاری نوساناتی نداشت و قیمت کماکان در حد قیمت های هفته گذشته بود .

بازار مرکبات و میوه‌رونق خاصی داشت و بخصوص‌لیمو شیرین بعلت‌شیوع آنفلوآنزا بازار بارونق‌و شیرینی‌داشت. قیمت لیمو شیرین ظرف‌هفته گذشته و هفته جاری بعلت احتیاج شدید بیماران به مصرف این محصول افزایش یافت . افزایش قیمت لیمو شیرین در سطح‌عمده فروشی در میادین میوه و تره‌بار تهران ، هرکیلو بین ٤ تا ٥ ریال بود .

قیمت در بازار شهرستانها

امسال بدنبال خشک سالی سال پیش و عدم کشت لپه و نخود در آذربایجان از طرف کشاورزان ، نرخ لپه در هرکیلو ۱۲ ریال و نخود درهر کیلو ۹ ریال افزایش قیمت پیدا کرد .

تا یک هفته پیش نرخ لپه۲۸ ریال بفروش میرفت ولی درحال حاضر نرخ آن در بازار تبریز به ٤٠ ریال‌رسید و بکباره بازار گرمی پیدا کرد.

نرخ‌نخود نیز در هر کیلو ۹ ریال‌افزایش یافت بطوریکه تا هفته پیش نرخ نخود هرکیلو ۲۸ ریال بود ولی از روز گذشته نخود ببازار نیامد وهر کیلو آن به ۳۷ریال رسید . دشت مغان ، اردبیل ، هشترود ، آذرشهر و ممقان از بزرگترین مراکز تولید کننده لپه و نخود کشور بشمار میرفت ولی خشکسالی سال گذشته سبب شد که محصول لپه و نخود کم‌شده و عده‌ای از کشاورزان نیز بعلت تحمل ضرر بیشتر از کشت این دو محصول خودداری نمایند.

اخبار اقتصادی ایران

برداشت محصول چغندر قند

وزارت کشاورزی اعلام کرد که تا پایان آذرماه گذشته ۳ میلیون و۱۱۵ هزار و۵۰۰ تن محصول چغندر قند کشور برداشت و تحویل کارخانجات شده است .

قسمت عمده محصول که تاکنون به کارخانجات تحویل شده است مربوط به استانهای خراسان ـ آذربایجان غربی ـ فارس ـ اصفهان ـ کرمان ـ استان مرکزی و نواحی غرب کشور است.

براساس آمار موجود استان خراسان از حیث برداشت محصول در مقام اول بوده که تاپایان ماه گذشته یک میلیون و ٤٩٨ هزار و۵۰۰ تن محصول داشته است.

مایه کوبی دامهای کشور

سازمان دامپزشکی کل کشور وابسته بوزارت کشاورزی اعلام کرد با فعالیت مامورین دامپزشکی در سراسر کشور حداقل سی‌درصد از تلفات دام کشور جلوگیری میشود .

آمار دامپزشکی در یکماهه اخیر نشان میدهد کهماموران این سازمان ۷ میلیون و۳۵٦ هزار و۳٤۸ نوبت دام را علیه بیماریهای واگیر مشترک انسان و دام مایه‌کوبی کرده‌اند.

در این آمار آمده است که صادرات واردات دام و طیور و فرآورده‌های مربوط به آنها نیز توسط واحدهای قرنطینه‌ای سازمان قبلا تحت کنترل قرار گرفته و سپس از مرز کشور گذشته است.

طرحهای تازه صندوق توسعه کشاورزی

صندوق توسعه کشاورزی ایران اعلام کرد که سه طرح برای باغداری ـ پرورش گل ـ مرغداری در شهرهای کرج ، چالوس و میناب بندرعباس تصویب نموده است .

وامی که صندوق برای سه طرح مذکور پرداخت کرده است مبلغ ۲٤٫۵ میلیون ریال است که جمع سرمایه‌گذاری طرحها از محل وجود وام وسرمایه‌گذاری وام گیرنده درحدود ۸٤ میلیون ریال میشود با اجرای طرح‌های مذکور سالانه ششصد هزار کیلو تخم مرغ ـ هشتاد ونه هزار کیلو گوشت مرغ ـ ۵۸۲ تن سیب و گلهای مختلف بارزش تقریبی شصت وسه میلیون ریال بر تولیدات کشاورزی و دامی کشور افزوده خواهد شد.

حدنصاب در تولید و تصفیه نفت کنسرسیوم

گزارش منتشره از طرف شرکت سهامی عامل نفت حاکی است که در ماه نوامبر سال ۱۹۷۱ تولید و تصفیه نفت در حوزه کنسرسیوم هردو بحد نصاب جدیدی رسیده است که‌کم سابقه بوده است تولید ماه نوامبر روزانه ٤ میلیون و۳۰۰هزار بشکه بود در نتیجه تولید متوسط یازده ماه اول سال جاری در حوزه کنسرسیوم به ٤ میلیون و۱٦۹ هزار بشکه رسید

در مورد تصفیه حدنصابی بدست آمد (میزان تصفیه‌نفت در پالایشگاه آبادان روزانه به ٤۵۷ هزار و۸٦۵ بشکه رسیده است در نتیجه تصفیه روزانه این پالایشگاه در عرض یازده‌ماه سال اول ۱۹۷۱ به ٤۲٤ هزار و۸۵۲ بشکه رسانید.

تصفیه بازمانده‌های نفتی

بابکار افتادن دستگاههای تصفیه بازمانده‌های مواد نفتی در مرکز بارگیری و صدور فرآورده‌های نفتی بندر ماهشهر در خلیج فارس . شرکت سهامی تصفیه نفت ایران گامی مهم در راه تقلیل خطر آلودگی آب دریاها برداشته است . این تاسیسات که هزینه ایجادآنها بالغبر ٤۰۰٫۰۰۰لیره استرلینگ شده است ظرفیت تصفیه ٦۰۰۰ تن در روز بازمانده‌های‌مواد نفتی و ۲۰۰ تن در روز تهنشست‌های مواد نفتی در مخازن شکش‌ها را دارد

نخستین نفتکشی که از این تاسیسات استفاده کرد نفتکش «اورسیزدیسکاورر» (بظرفیت ۳٦٫۱۸۰ تن) بود که مقدار۹۰ تن تهنشست‌های مواد نفتی را در تاریخ ۱۲ دسامبر ۱۹۷۱ تخلیه کرد.

گمرك جلفا ظرفیت ندارد

اطاق بازرگانی و صنایع تبریز بدنبال اعتراضات‌بازرگانان در مورد نگهداری کالا در گمرك جلفا پیشنهاداتی به اطاق بازرگانی و صنایع تهران نموده و ضمن آن مشکلات بازرگانان را در گمرك جلفا شرح داده است .

بعلت ازدیاد حجم کالاهای وارداتی تاسیسات قدیمی گمرك مرزی جلفا برای نگهداری کالاهای وارداتی ظرفیت ندارد .

کالاهای بازرگانان تا پایان مرحله ترخیص در برف و باران صدمه دیده واز بین میرود که بازرگانان برای تامین خسارت وارده در گمرك جلفا ضرر ضایعات را برقیمت جنس می‌افزایند در نتیجه کالای وارداتی بانرخ گران بدست مردم میرسد

اطاق بازرگانی در پیشنهاد خود اضافه مینماید :برای حفظ کالاها ازخطربرف و باران قسمتی از این کالاها بخصوص جنس‌هائی که صاحبان آنها در تبریز اقامت دارند ،مستقیما باقطار به گمرك تبریز حمل شود، تا هم از فساد اجناس جلوگیری شود وهم صاحبان کالا مسافت بین تبریز تا جلفارا که خاکی و پردست‌انداز است . نپیمایند . خاصه اینکه گمرك تبریز محل مناسبی برای نگهداری کالا می‌باشد .

ساختمان کشتارگاه رضائیه

برای ساختمان کشتارگاه رضائیه قراردادی بین سازمان برنامه اداره آبادانی و مسکن منعقد شده تا هرچه زودتر این کشتارگاه ساخته شود به موجب این قرارداد هزینه کشتارگاه جدید معادل ۱٫٦۰۸٫۹۰۰ ریال تخمین زده شده است وقرار است ظرف پانزده ماه ساختمان آن پایان پذیرد . همچنین شهرداری مبلغ یک میلیون تومان وامی‌را که از بانک مرکزی دریافت میکند به مصرف مرمت خیابانهای سیروس ، سعدی، شهباز خیام ، شاهپور و خواهد رساند.

اخبار اقتصادی جهان

تی‌استار بجای رولزرویس

لندن ـ کمپانی معروف اتومبیل‌سازی رولزرویس کمچندی پیش ورشکستگی خود را اعلام کرد و ناچاربا بیکار کردن صدها کارگر خود از ساختن اتومبیل دست کشید تلاش میکند تا شاید بتواند بجای تولید اتومبیل، تولید دیگر کارخانه راکه موتور هواپیماهای «تی‌استار» است توسعه و افزایش دهد .

رولزرویس طبق قراردادی که باچند کمپانی هواپیمائی‌آمریکائی دارد ساختن موتورهای معروف به تی‌استار را تعهد کرده بود واین کار را در جوار ساختن اتومبیلهای گرانبها و اشرافی رولزرویس عرضه میداشت. ولی حالا که دیگر این کارخانه از ساختن اتومبیل دست کشیده است تولیدات موتورهای تی‌استار را افزایش میدهد، بطوریکه هرماه تعدادبیشتری‌از این موتورها را بمطالبانش عرضه میدارد کمپانی رولزرویس امیدوار است که با افزایش تولید موتورهای تی‌استار بتواند وضع خود را بهبود بخشد و کارخانه راتوسعه دهد .

قرارداد شوروی و مالت

مالت ـ یک هیئت اقتصادی به نمایندگی از طرف دولت اتحاد جماهیر شوروی‌با نمایندگان دولت جزیره‌مالت قراردادی برای بررسی امکان ایجاد کارخانه‌های سبک در این جزیره امضاء کردند .

در یکسال گذشته دادوستد بین‌شوروی ومالت روبتوسعه وافزایش بوده است بطوریکه تنها در ششماه اول سال۱۹۷۰ میزان داد وستد این دو کشور به ۲۰ میلیون تومان رسیده است شوروی در عوض فروش کالای صنعتی از متخصصین ولنگرگاههای مالت برای تعمیر کشتیهای خود استفاده میکند.

آگهی حراج

اداره فروش کالاهای متروکه و صبطی کل گمرك کالاهای آماده بفروش موجود در انبار های خودرا که عبارت از اتومبیل سواری .ماشین‌آلات فنی . وصنعتی . آهن‌آلات .لوازم یدکی اتومبیل .ولوازم نهویه و مواد شیمیائی . قماش . ادوات برقی . انواع نخ کاغذ. مفتول وغیره در روزهای شنبه و دوشنبه‌و چهار شنبه وپنج‌شنبه هر هفته ازطریق حراج همگانی بفروش میرساند طالبین میتوانند با مراجعه به این اداره واقع در خیابان آرامگاه چهارراه سیلو و بارعایت کامل کالاومشخصات آن در کمیسیون حراج که‌از ساعت ۱۰صبح‌تشکیل میشود شرکت نموده و اقدام بخرید نمائید .م.الف ۱۲۷۱٦

۱ـ۳ آ ـ ٦۹۹۰

شرکت ملی ذوب آهن ایران

آگهی مناقصه

شرکت ملی ذوب آهن ایران ٦ قلم لوازم جوشکاری‌از قبیل ردوکتورا کسیژن ، ژنراتوراسیتیلن ، سیلندر اکسیژن،سیلندر اسیتیلن ، سیلندر پروپان و کابل اتصال آهن‌را از طریق مناقصه خریداری میساید .داوطلبان مایل به شرکت‌دراین مناقصه‌می‌توانند اسناد مناقصه وبرك مشخصات رادر مقابل پرداخت مبلغ ۵۰ ریال ا زدبیرخانه قسمت کارپردازی شرکت واقع دوخیابان پهلوی نبش خیابان تخت‌جمشید دریافت‌نمایند . پیشنهادات باید در پاکت لاك ومهر شده با ذکر جمله مربوط به مناقصه‌وسائل جوشکاری تا ساعت ۹ صبح روز ۵۰٫۱۰٫۲۵ در مقابل اخذ رسید بدبیرخانه قسمت کارپردازی شرکت تحویل شود . حضور پیشنهاددهنده در جلسه مناقصه آزاد است . شرکت ملی ذوب‌آهن دررد وقبول یك یا کلیه پیشنهادات مختار است در صورتیکه برنده اول حاضر بعقد قرارداد نشود سپرده او ضبط واز نفردوم دعوت میشود در صورتیکه نفر دوم حاضر بعقد قرارداد نشود سپرده وی نیز ضبط خواهد شد شرکت کننده‌در (موضوع‌ردیفهای ۱و۲و۳)و۱۵۰۰۰ ریال برای ردو کتور اکسیژن (ردیف٤) ومبلغ۲۵۰۰۰ریال برای‌سیلندراسیتیلن(ردیف۵)و مناقصه باید معادل مبلغ ۲۵۰۰۰ ریال برا ی‌ژنراتوراسیتیلن ۱۰۰۰۰ ریال‌برای کابل‌اتصال آهن(ردیف٦و۷و۸)ومبلغ۱۰۰۰۰ ریال برای‌سیلندرپروپان(ردیف۹و۱۰)ومبلغ ۳۵۰۰۰ ریال برای‌سیلندر اکسیژن (ردیف ۱۱) بصورت ضمانتنامه بانکی به عنوان‌سپرده شرکت‌درمناقصه در پاکت جداگانه بپیوست پاکت پیشنهاد ارسال نماید مدت تحویل حداقل زمان ممکنه است که‌بایستی در فرم پیشنهاد قید گردد و محل تحویل تهران انبارفروشنده روی کامیون است اقلام ردیف های ۱تا ۳ و ٤ و ۵ و ٦تا ۸ و ۹ و تا۱۰و۱۱ صورت مشخصات ضمیمه آگهی مناقصه می بایستی به تفکیك پیشنهاد داده شود وشرکت ملی ذوب آهن ایران می تواند کلیه اقلام یا هریك از اقلام را از یك یاچند پیشنهاد دهنده خریداری نماید .

سایرشرایط در اسناد مناقصه مندرج است .م.الف ۱۲٤۳٤

شرکت ملی ذوب‌آهن ایران

۱ـ۲ آ ـ ٦۹٤۹۸

اطلاعات هوائی

نشریه‌ای که برای دانشجویان ایرانی منتشر میشود و هر روز بخارج از کشور ارسال میگردد قیمت ابونمان اطلاعات هوائی برای امریکا یکسال ۴۲۰۰ ریال و برای اروپا یکسال ۱۸۰۰ ریال تعیین شده است .

بدانشجویان ۲۵ درصد تخفیف‌داده‌خواهدشد

لامپ‌جیوه‌ای ۱۲۵ و ۲۵۰ وات‌فیلیپس
بقیمت تجارتی
شرکت مهندسی‌امتداد تلفن ۸۲٤۷٤۵ـ۸۲٤۳۳۹

دکتر جواد مهذب رئیس موسسه علوم بانکی ایران :
از اول سال جاری تحصیلی

باالهام‌ازمنشور کنفرانس رامسر، مؤسسه‌علوم بانکی ایران بصورت تمام‌وقت فعالیت میکند

گوشه‌ای ازجشن‌فارغ‌التحصیلی موسسه علوم بانکی که بعدازظهر چهارشنبه‌درحضور آقای هویدانخست وزیر وگروهی از شخصیت های مختلف مملکتی در محل موسسه برگزارشد ،هنگامیکه آقای دکتر جوادمهذب‌رئیس‌موسسه‌مشغول‌دادن گزارش می باشد دیده می شود .

بعداز ظهر روز چهارشنبه جشن فارغ‌التحصیلی موسسه علوم بانکی ایران‌با حضور آقای هویدا نخست وزیر ، وزیر علوم وآموزش عالی، رئیس دانشگاه تهران ،مدیران‌کل وروسای بانکها وگروهی‌ازشخصیت های مختلف مملکتی ،استادان و دانشجویان‌موسسه علوم‌بانکی طی مراسم باشکوهی در موسسه علوم بانکی‌ایران برگزار شد .

ابتدا خانم شاهید پریده‌پور دانشجوی سال دوم موسسه خیرمقدم گفت ،سپس‌آقای‌دکتر جواد مهذب رئیس موسسه‌علوم بانکی گزارشی بشرح زیر دادو آنگاه آقای هویدا نخست‌وزیر دانشنامه ها ونشانهای فارغ ـ التحصیلان رتبه اول موسسه را بدانشجویان اعطاءنمود .

متن گزارش رئیس‌موسسه

جناب آقای نخست‌وزیر ـ اعضاء گرانقدر شورای موسسه ـ دانشجویان گرامی ـ استادان عالیقدر ـ خانمها و آقایان ،برای من موجب نهایت سرافرازی و خوشوقتی است که دومین‌جشن فارغ‌التحصیلی موسسه علوم بانکی ایران با حضورجناب‌آقای نخست‌وزیر و شخصیت های برجسته مملکتی که با تشریف‌فرمائیشان مارا قرین افتخار فرموده‌اند برگزار می‌شود .

آرزوی ما که از مکنونات‌قلبی ما الهام گرفته است این است که بتوانیم دراین‌دوران‌شکوفان که در کشورما سرباز‌ان با اسلحه کتاب ودارو ودانش در اقصی نقاط کشور علیه فقر و جهل ومرض جهاد می کنند و ندای‌شاهنشاه‌ایران‌برای‌گسترش عدالت اجتماعی‌و ریشه کن شدن بی‌سوادی در صحنه بین‌المللی طنین‌انداز گردیده‌است این افتخار راداشته‌باشیم که‌دراجرای خواسته‌های رهبرخود موفق‌باشیم وبتوانیم با تربیت جوانانی شاهدوست ،میهن‌پرست‌و کاردان ومتخصص در رسیدن‌هرچه‌زودتر به آستانه تمدن بزرگ سهیم و شریك گردیم .

تعداد دانشجویان

موسسه علوم‌بانکی ایران که هدف آن‌از بدو تشکیل پرورش وتامین نیروی انسانی متخصص برای سیستم بانکی کشوربوده است ۸ سال قبل به همت سه بانك بزرگ کشور یعنی بانك مرکزی ایران وبانك ملی‌ایران وبانك سپه بنیان‌گذاری شد و فعالیت خودرا از همانسال آغاز نمود از آن تاریخ جمعا ۱۱۵٦ نفر از کارکنان بانکها و سایر موسسات‌مالی به‌تحصیل‌پرداخته‌اند

از این عده ٤۰۳ نفر تا شهریور ماه سال جاری فارغ‌التحصیل وبه اخذ درجه فوق دیپلم‌ولیسانس‌دررشته علوم بانکی نائل آمده‌اند .

تعداد کل دانشجویان موسسه ۷۵٤ نفر است که از این عده ۱۳٦ نفر در کلاسهای روزانه و ٦۱۷ نفر که اکثرا کارکنان بانکهاو موسسات مالی‌ودولتی و خصوصی هستند در کلاسهای شبانه به تحصیل مشغولند .

باالهام از منشور کنفرانس رامسر مبنی برحداکثر استفاده ازامکانات موسسات‌عالی‌آموزشی موسسه علوم بانکی ایران‌ازسال جاری بصورت تمام وقت شروع بفعالیت نمود و تعداد ۱۳٦ نفر دانشجو برای‌شرکت‌در کلاسهای روزانه موسسه پذیرفته شدند .

رفاه دانشجویان

در جهت تامین رفاه‌هرچه‌بیشتر دانشجویان وایجادامکانات کمك مالی‌به دانشجویان مستعد و کم بضاعت وبه ویژه درزمینه‌تقویت واجرای فلسفه گفت‌و شنودبین استاد ودانشجو که عمیقا مورد توجه شاهنشاه بزرك ما است اقداماتی معمول گردیده‌است‌در چهارچوب اجرای‌این فلسفه در سال تحصیلی جاری برنامه‌ای تنظیم گردیده است هر یك ازاستادان چند ساعت‌در هفته در اطاقهای ویژه‌ای که برای این منظور در نظر گرفته شده در اختیار دانشجویان باشند تاآنها بتوانند دراین ساعات به استاد مراجعه ودرباره مسائل موردنظر یامشکلاتی که با آنها مواجه هستند با استاد به گفت و شنود بپردازند .

نیروی انسانی

بمنظور ایجاد هم‌آهنگی در مسائل آموزشی و بررسی احتیاجات بانکهای کشور از لحاظ نیروی انسانی ورزیده و متخصص کمیته‌ای‌بنام‌هم‌آهنگی آموزشی بانکها در موسسه‌علوم بانکی تشکیل شد این کمیته ماهانه و با شرکت‌نمایندگان بانك های کشور در موسسه‌یا در محل بانکهای‌مختلف‌تشکیل میشود ـ تشکیل این کمیته موقعیت مناسبی است تا بتوانیم از نزدیك و با همکاری‌خودبانك ها از کمیت و کیفیت نیاز های آموزشی آنها آگاهی یابیم و بتوانیم فعالیت های تعلیماتی و تحقیقاتی خود را با احتیاجات آنها منطبق سازیم .

در آمد سرانه

کشورما برهبری شاهنشاه ما وبا از خود گذشتگی وپشتکار دولت خدمتگزار شما ـ جناب آقای‌هویدا ـ مرحله‌عقب‌ماندگی را پشت سر گذاشت وتوانست با تامین رشد اقتصادی سالیانه بیش از ده در صد که در سال جاری میزان آن در حدود ۱۵ درصد پیش بینی میشود درآمد سرانه را به ٤۰۰ دلار درسال بلابرد و بدین وصف و به‌معیار سازمان ملل متحد کشور ما در جرگه کشورهای پیشرفته‌جهان قرار گرفت این مرحله اول از تکامل اقتصادی و اجتماعی ما است مرحله دوم رسیدن به آستانه تمدن بزرگی که مد نظر شاهنشاه و ملت ما است .

افراد متخصص و ورزیده

هرچند بانکهای ما با استفاده از محیط سالم سیاسی‌واقتصادی کشور که‌مرهون‌رهبری‌شاهنشاه وبه مقدارزیاد نتیجه کوششهای دولت خدمتگزار شما است توانستند با ایجاد شعب‌مختلف و دیگر تعبیه های بانکی و بانکداری نسبت به جلب‌پس‌انداز های مردم اقدام نمایندو باعتقاد متخصصین کشور ما را از این لحاظ جزء کشور های پیشرفته دنیا درآوردند متاسفانه باید اذعان کنم که توفیق کامل در ایجاد روشهای علمی‌متناسب بانیازهای امروزه فراهم نیاورده‌اند . بنظر می‌رسد بیشتر بانکهای کشور از لحاظ نحوه تخصیص اعتبار تجزیه و تحلیل مسائل پولی وبانکی و ارائه خدمات‌تخصصی بانکی باقدان نیروی انسانی ورزیده روبروهستند و این نه تنهابرای امروز کشور نگران‌کننده‌بنظرمیرسدواقعیتی است که اگر سریعا در رفع آن اقدام نشود این نگرانی را برای سالهای آینده بیشتر می کند .

علی‌رغم کوششهای‌اساسی‌دولت برای تخصصی شدن کار ها و استفاده هرچه بیشتر از علوم و فنون جدید در خدمات دولتی بعضی از مسئولین بانکها متاسفانه فعالیت بانکداری‌امروز را بدیده سابق می نگرند .

کارکنان بانکها بخصوص در سطوح متوسط وپائا که‌وظایف و مسئولیت های آنها مستلزم اتخاذ تصمیمهای اساسی وپولی است باید هرچه بیشتر بسلاح علمی و تخصصی لازم مجهز شوند تا بتوانند همان توفیقی‌را که در جلب پس‌انداز ها بدست آورده‌اند در تخصیص آن نیز موفق گردند . این آن معنا را ندارد که بانکهای کشور در این زمینه اقدامات اساسی نکرده‌اند و یا این‌واقعیت‌را کلا از نظر دور داشته‌اند . بعضی از بانکهای دولتی و خصوصی سالها است در این راه تلاش می کنند .

پایه گذاری موسسه

موسسه علوم بانکی ایران برای بانکها بوجود آمده و متعلق به سیستم بانکی کشور است با تمام اشکالات و محدودیت امکانات کوشیده‌ایم. وظیفه مادر ایران امروز ایجاب میکند که باز برتلاش خود بیافزائیم لکن و مسلما حصول نتیجه مطلوب مستلزم همکاری نزدیك و صمیمانه بانکهای کشور بخصوص از لحاظ‌معنوی است .

باز عرایضم این معنا راندارد که ما از حمایت بانکهای کشور بی‌بهره‌ایم پایه‌گذاری موسسه علوم بانکی ایران وسیله سه بانك مرکزی ایران ملی‌ایران وسپه ـ همکاری فریب باتفاق بانکهای کشور با موسسه‌علوم بانکی ایران در تشکیل کمیته هم آهنگی آموزش بانکی ـ اعزام کارکنان برای گذراندن دوره های تعلیماتی وتخصصی و پرداخت شهریه و سایرهزینه های مربوط کلا یا جزا و تشکیل جلسات و سمینار های بانکی دلیلی بر کوشش آنها در تقویت مبانی آموزشی و تخصصی کردن کارماست.

احساسات میهن پرستانه

در اینجا اجازه میخواهم از فرصت استفاده کرده ازحضور جناب آقای نخست وزیراستدعا کنم مراتب سپاسگزاری ، شاهدوستی‌و میهن پرستی‌قاطبه دانشجویان ، استادان و کارکنان موسسه علوم‌بانکی که‌نموداری‌از احساسات و عشق مردم مملکت ما بشاهنشاه ما است به‌پیشگاه شاهنشاه آریامهر معروض دارید و خاطر معظم‌له را از احساسات میهن‌پرستانه‌ایکه این گروه بدنبال الحاق‌مجدد جزائر ابوموسی ، تنب بزرك و تنب کوچك بخاك ایران ابراز داشته‌اند مستحضر نمائید و نسخه‌ای از نشریه‌ایکه‌بمناسبت برگزاری مراسم دو هزارو پانصدمین سال بنیانگذاری شاهنشاهی ایران امروز ایجاب میکند که باز برتلاش خود بیافزائیم لکن و مسلما حصول نتیجه مطلوب مستلزم همکاری نزدیك و صمیمانه بانکهای

عجایب تهران

مرد ۱۳۰ ساله‌ایرانی با ۱۳۰ فرزند و ۳۳ زن!

گزارش از شعبهٔ اطلاعات در خیابان مخصوص

در جستجوی عجایب تهران ، «گزارشگر» شعبه اطلاعات در خیابان مخصوص ، با «حسین خاکشیری» پیرمرد ۱۳۰ ساله تهرانی آشنا میشود . «حسین خاکشیری» در ۱۳۰ سالگی هرروز صبح پیش از طلوع آفتاب کرکره مغازه دوزندگیش را بالا میکشد و تاپاسی از نیمه شب به کار مداوم و خسته کننده میپردازد.

«گزارشگر» اطلاعات در نخستین برگیادداشتش مینویسد:«...مغازه خیاطی این مرد ۱۳۰ ساله در خیابان مخصوص واقع شده‌است. قامت افراشته و سیمای خندان او بطرزی باور نکردنی نشانه‌های کهولت را از او گرفته است..»

مرد ۱۳۰ ساله برای این حیرت جواب آماده‌ای دارد:

ـ کار ، دشمن بیماری است . اسم من «مشهدی حسین» است . مشهدی حسین خاکشیری. درسال ۱۲۲۰ شمسی بدنیا آمده‌ام واکنون ۱۳۰ سال دارم . البته در دنیا ، شاید ۱۳۰ ساله زیاد باشد ولی‌من ۱۳۰ ساله‌ای‌هستم‌که بدون‌احساس خستگی کار میکنم و احتیاج به کسی ندارم . پسرانم عقیده دارند دوران بازنشستگی من سالهاست شروع شده ، اما من‌دلم نمیخواهد حتی به حرفهایشان گوش کنم من اگر زنده‌ام باین خاطر است که‌کار میکنم ، اگر کار نباشد من‌نیستم .. و پسرهایم اینرا نمیتوانند بفهمند.

«حسین خاکشیری» که به‌ادعای خودش شش پادشاه را دیده‌است و چندبار مورد مرحمت آنها واقع شده،از ۱۳۰ سال‌عمر خودخاطرات جالبی دارد.

۳۳ زن ویك مرد

ـ نخستین‌باردر ۳۰سالگی ازدواج کردم و یك وقت بخودم آمدم که دیدم ۳۳ زن به عنوان همسر به خانه من آمده‌اند . الان فقط ۲ زن دارم و ۳۱ نفر بقیه در خانه‌ام مرده‌اند .

شما باور نمیکنید ولی من‌برای همسرانم همیشه یك شوهر نمونه بوده‌ام . آنها را مثل تخم‌چشمهایم دوست داشته‌ام و الحق که آنها هم بمن مهر ورزیده‌اند .

من ۳۶ فرزند دختر و پسر ، ۳۴ نوه ، ۴۰ نتیجه و ۲۰ نبیره دارم ولی خیالتان را راحت کنم که مشتریان خیاطی من این ۱۳۰ نفر نیستند راستش را بخواهید دیگر از من گذشته است که شلوار لوله تنگی و مینی‌ژوب بدوزم ...

حسین خاکشیری که حافظه اعجاب‌انگیزی دارد،ازتحولات مد حرف میزند و میگویداگر ۱۰۰سال پیش کسی مینی‌ژوب می‌پوشید ، حتما اوراسنگسارمیکردند... و درحالیکه آه میکشد میگوید : ولی همان شلیته‌ها و سرداریها که مد روز بودند خوب بودند و اگر خیاطهای امروز همت کنند بازهم میتوانند مد روز باشند.

حسین خاکشیری مدعی است که علیرغم سن وسال خود ، هنوزهم روزهای جمعه باپای پیاده برای زیارت به شهرری و حضرت عبدالعظیم میرود و در هر وعده غذا چندپرس‌چلوکباب رانوش‌جان میکند.

حسین خاکشیری میگوید :

ـ اگر جوانان امروزی میخواهند به ۱۳۰ سالگی برسند باید کار کنند، شب زنده‌داری نکنند و از پرخوری بپرهیزند.

و وقتی گزارشگر اطلاعات به او میگوید : پس چطور خود شمااین همه چلوکباب میخورید ؟ جواب میدهد:

ـ من چیز دیگری هستم.

آقای خاکشیری ، در ۱۳۰ سالگی‌هر روز از صبح زود تا دیر وقت شب کار میکند . او عقیده دارد که کار دشمن بیماری است.

ازصبح تاحالا

ساعت ۹ صبح

دراتاق‌منشی مهندس مصدقی مدیرعامل شرکت ملی گاز، نشسته بودم تاوقت ملاقات فرابرسد. منشی جوان‌مهندس که‌سه چهاربارزنك زده و آبدارباشی‌را احضار کرده بودوالبته جناب آبدار باشی نیامده بود ، داشت‌بادوستش دردل‌می کرد :

ـ‌می‌بینی ؟ناسلامتی اینجا اتاق مدیر عامل‌است و برای یك‌فنجان قهوه ترك باید یك ساعت‌انتظار کشید.

وبعدرو کردبمن وگفت :

ـ‌فعلا ناز پیشخدمت هاو تلفنچی ها بیش‌از سایران خریدار دارد ، چون‌این ها تنها کسانی هستند که حفظ آبرو می کنند . در حالی‌که سعی می کردم با اوبخندم گفتم:

ـ‌سکرتر ها را از قلم انداختید.

ساعت ۱۱ صبح

از مدیرعامل محترم و جدیدشرکت‌واحد تقاضامند است از کمك راننده‌اتوبوس دوطبقه‌ای که پریروز پس از آنکه این‌قلمزن فقط چند لحظه قبل‌از پیاده شدن بر اثر ترمز ناگهانی راننده‌به زمین‌خورد باینجانب گفت : لندهوربجنب !قدردانی کند واگر هنوز درصندوق‌شرکت واحد«چیزکی» پیدامیشوداز بذل‌پاداش‌هم دریغ نفرماید!

ساعت۲ بعداز ظهر

این جمله از زبان آقائی که ظاهرش نشان میداد از کارمندان دون‌پایه است ، شنیدنی است ،بخصوص که درحوالی‌سبزه میدان گفته باشد:

ـ‌چه فکر ها میکنی‌برادر؟ امروز فهمیدم که فی‌الواقع حقوق من هفتصد و سی وچهارتومان نیست بلکه با جزئی دخل‌وتصرف میشود هفت‌هزار وسیصد و چهل تومان.

پرسیدم : چطور ؟

گفت : الان از خرید برمیگردم . یکی از این کاسب کار ها ، جنسی‌را ۱۰۰ تومان‌قیمت گذاشته‌بود، پس‌ازنیمساعت‌چانه‌زدن‌خریدم ۱۲تومان ، یعنی در حقیقت ۱۲تومان حقوق‌بنده ۱۰۰ تومان‌ارزش دارد . . .ازآن موقع‌تاحالا بخودم امیدوار شده‌ام !

انتقاد

دکتر حاج سید جوادی

ملاك

وضابطه ارتقاء

«کتابی» بدستم رسید که مجموعا چهار صفحه‌داشت. در مدت دو دقیقه و چهل ثانیه قرائت کتاب را بپایان رساندم . شرح سفر « نویسنده» به تبریز بود . فقط رفتن باین شهر ، ملاقات با پسر عمه وبازدید از یک نقطه تماشائی بود . در این « سفرنامه» هیچ نکته جالب و آموزنده‌ای وجود نداشت :

شخصی به تبریز میرود ، پس از ملاقات با پسر عمه خود و بازدید از یک نقطه تماشائی به تهران باز میگردد . حال انگیزه او در نوشتن شرح این سفر در چهار صفحه کوچک و چاپ آن بصورت کتاب‌چه بوده روشن است : او آرزو داشته است بنام مولف و نویسنده شهرت یابد . هر کجا قدم میگذارد خودرامولف چند کتاب معرفی کند و پس از مرگش در مجلس ختم او واعظ بگوید که آن مرحوم صاحب تالیفات گرانبهائی از قبیل سفرنامه آذربایجان و فلان و فلان است !

اما مایه‌ای برای نوشتن نداشته : فکر کرده است که بسفری مبادرت ورزد و مانند سایرین خاطرات سفر را برشته نگارش در آورد. متاسفانه از این سفر خاطراتی هم نصیبش نشده ولی از آرزوی خود چشم نپوشیده است.

شاید چند اثر دیگر هم نظیر همین « سفر نامه» چاپ کرده و حالا خود را یک نویسنده میداند. شایدهم روی کارت ویزیت در زیر نام خود نوشته باشد مولف سفرنامه آذربایجان و ... کسی چه میداند ؟

در جامعه ما مردم بعناوین اهمیت خاص میدهند ولی میل ندارند برای کسب عنوان متحمل هیچگونه زحمتی بشوند . چند سال قبل که عناوین دانشگاهی ارج و منزلت بیشتری داشت شخص صاحب ثروت و کم مایه‌ای تلاش میکرد بدون دریافت هیچ مزدی دو سه ساعت درس‌بگیرد و منظور او آن بود که درکلاس هم حاضر نشود و فقط بین مردم بگوید که استاد دانشگاه است ...

چند روز قبل در روزنامه‌ها خواندم که یکی از ضوابط ارتقاء معلمان بگروه بالاتر « تالیف و ترجمه» کتاب است.یعنی‌بموجب تصمیم کارشناسان وزارت‌آموزش و پرورش تالیف و ترجمه کتاب‌موجب‌ارتقاء معلم‌ارگروهی بگروه بالاتر خواهد شد .

تاکنون تمام ضوابط در موسسات و سازمانهامدارك تحصیلی بود بهمین جهت همه مردم برای بدست آوردن مدارك‌تحصیلی یعنی ورقه دیپلم و لیسانس و دکتراتلاش میکردند بدون آنکه‌به نفس امر و کسب علم و دانش‌توجه داشته باشند . کار بجائی رسید که تنها یک هدف مورد توجه قرار گرفت و آن هم بدست آوردن مدرك تحصیلی بود . کسی که چندین هدفی داشت سعی میکرد کوتاهترین و آسانترین راهها را پیدا کند لذا علوم‌دانش وهنر و ادبیات تنزل کرد و ورقه دیپلم و لیسانس ودکترا ارزش یافت .

چندی قبل یکی از استادان رشته « آردراماتیک » تعریف میکرد که در کلاس او افرادی نشسته بودند که وضع و حال و سن و سایر ظواهر کارشان نشان میداد که هیچگونه علاقه‌ای به تئاتر ندارند . هنگامیکه استاد میخواست مثلا قطعه‌ای از شکسپیر را اجرا کند هیچکدام از شاگردان که بازی کردن را خلاف شان خود میدانستند حاضر باجرای نمایش نمیشدند .بدترتیب استاد فهمید شاگردان او که هر کدام در اداره‌ای‌با رتبه هفت و هشت مشغول کارند نه تنها علاقه‌ای به تئاتر ندارند بلکه از آن نیز نفرت دارند ولی بخاطر کسب‌ورقه لیسانس در کلاس حاضر میشوند . حالا کارشناسان محترم وزارت آموزش و پرورش ضابطه و ملاک دیگری برای ارتقاء پیدا کرده‌اند و آن تالیف و ترجمه است ! بدینترتیب اگر سایر سازمانها هم به پیروی از وزارت آموزش و پرورش چنین ضابطه‌ای را شرط ارتقاء کارمندان قرار دهند باید فاتحه کتاب و تالیف و ترجمه را هم مانند لیسانس و دیپلم خواند ، زیرا هر کس برای ارتقاء از گروهی بگروه بالاتر به تالیف یک « اثر»مبادرت خواهد ورزید و آثار «ارتقائی» کارمندان ارزش کتاب و تالیف و ترجمه را هم مانند ارزش مدارک تحصیلی ازمیان خواهد برد . مگر آنکه یک ضابطه و ملاکی نیز بصورت آئین نامه و نظامنامه برای ترجمه و تالیف تعیین نمائیم بدینصورت‌که‌بگوئیم‌هرتالیفی ازنظرکمیت‌و کیفیت‌واجد چه شرایطی باشد مثلا از ۲۰۰ صفحه کمتر نباشد و ارزش کیفی آن نیز موردتائید کمیسونی از صاحبنظران قرار گیرد که آنهم گرفتاریهای بسیار ایجاد خواهد کرد.

پس بهتر است از تعیین اینگونه ملاک‌ها وضوابط چشم بپوشیم تا ارزش امور معنوی مانند تالیف،ترجمه، اختراع ، اکتشاف و غیره را نیز مانند بسیاری از امور از میان نبریم .

دیشب ۱۰۰ هزار نفر

بقیه از صفحه ۵

قیمت حداقل مصرف ، برای هر زوج می گیرند و از اینجا که تهران یك شهر طبقاتی است ، شب ژانویه هم طبقاتی است ، در کاباره‌ها و هتل های گران قیمت ، اندکی ازمسیحیان وگروهی از مسلمانان شب ژانویه را بصبح می رسانند .

حداقل برای گذراندن شب ژانویه ، در تهران برای یکنفر ۲۰۰ ریال است و این خرجی است که کارگران‌و کم‌درآمد های مسیحی ، برای شاد کردن شب سال خود با رضای خاطر می‌پردازند .

بهر صورت تهران ،دیشب سه میلیون‌تومان رابابت‌اول سال میلادی به جشن و بزم شادی داد و امروز اگر دیدید تهران اندکی خواب آلود و تنبل بود و صبح امروزشلوغی روزهای دیگر را نداشت ، خوب معلوم‌است دیگر ،تهران در شب سال میلادی زیاده‌روی کرده بود و هنوز جشن زده‌و مخمور و خسته است .

***

مآخذی که برای تهیه این گزارش مورد استفده قرار گرفت : زندگانی شاه عباس (نصرالله فلسفی) ـ اطلاعات ماهانه ـ رستم‌التواریخ

درسمپوزیوم مسکن، دشواریهای خانه سازی بر شمرده شد

زندگی عمودی بمزاج تهرانیها سازگار نیست!

مهندس داریوش بوربور آرشیتکت و شهرساز : این سمینار ها صحیح و موثر برگزار نمی‌شوند و فقط به‌مسائل کلی می‌پردازند .

مهندس بور بور :

اینگونه سمینارها فقط به کلیات میپردازد

مسکن در سال جاری برای دومین بار موضوع مورد بحث یك سمینار قرار گرفت ، سمپوزیوم بین‌المللی معماری که هر چهار سال یکبار یك کنگره بزرك تشکیل می دهد و فاصله این سالها را به‌سمینار های کوچك تر میگذارند ، سمینار امسال خودرا اختصاص به مسئله مسکن داد .

سال ۱۳۵۰ ، سال پر فعالیتی در زمینه مسکن است ، بخش دولتی و بخش خصوصی هردودر حال پیاده کردن طرحهای وسیعی هستند و از جمله نتایج چند طرح بلوکهای بزرك آپارتمانی است که در شمال تهران احداث شده است .

آنچه بنظر میرسد تمایل بخش خصوصی و دولتی بیشتر در زمینه احداث آپارتمانهای مرتفع و یا بقول آرشتیکت ها واحد های مسکونی عمودی است . اما آپارتمان سازی اعتراض بسیاری از آرشیتکت ها و صاحبنظران مسکن رابر انگیخته است ، چرا که ازنظر این گروه ، آماده نبودن‌روحیه آپارتمان نشینی در ایرانیان ، این نوع زندگی‌را دشوار می‌کند .

اما طرفداران آپارتمان سازی بنوبه خود از امکانات فراوان آپارتمانها در زندگی صنعتی و همچنین ارزانی بهای آنهاسخن میگویند .

درزمینه تهیه مسکن،مشکلات دیگری نیز از نقطه‌نظر های مالی و اعتباری وجود داردهنوز مشخص نیست که کمك دولت به چه نحوی صورت می‌گیرد و آیا کمك های فردی موثر تراست و یا کمك‌های دستجمعی و بطور کلی اساسا برای حل مشکل مسکن ، چه باید کرد.

سمپوزیوم معماری‌وشهرسازی که این بار به مسکن‌اختصاص یافت ، در طی جلسات‌چهارروزه خود سعی کرد برای این‌مشکل راه‌حلی بیابد .

سخنرانان از گروه دولتی و بخش خصوصی در مشاغل مختلف مهندسین مشاور ساختمان،آرشیتکت وشهرساز، استادان دانشگاه کارشناسان نظامی مسکن و مدیران بخش های دولتی و خصوصی در طی سخنرانیهائی نسبتا مفصل سعی کردند هر یك از نظرگاه‌خود مشکل را حلاجی کنند و راه‌حلهائی ارائه دهند .

نگاهی به نظرات ارائه شده در نخستین روز سمینار می‌اندازیم:

در این روز بهنیه مدیر عامل بانك رهنی ، شاپور راسخ مدیر مرکز آمار ایران ، تیمسار سرلشگر عاطفی رئیس اداره مهندسی‌نیروی‌زمینی‌شاهنشاهی، کامران دیبا آرشیتکت وشهر ساز و بهروز حبیبی استاد معماری دانشگاه هر یك روی موضوع مورد نظر خود درباره مسکن سخنرانی کردند .

لیکن قبل از همه کورس آموزگار وزیر آبادانی ومسکن که در حقیقت میزبان‌سمینار بود ، در یك سخنرانی‌نسبتا کوتاه در مورد بی توجهی سازمانها و مهندسان و صاحبان ساختمان در طرح ساختمانها هشدار داد که این بی‌توجهی در زمینه مسکن شهر های‌بزرك ایران را دچار نابسامانی وغرب زدگی کرده است .

پس از او بهنیا مدیر عامل بانك رهنی مسکن ، مسائل اعتباری آنرا پیش کشیدوگفت که خانه سازی مانند سایررشته های فعالیت اقتصادی و اجتماعی احتیاج به تهیه برنامه‌های دقیق دارد و نباید این امر باعث‌شود که عدم تعادلهای اقتصادی‌ناشی از تغییرات سریع سرمایه ـ گذاری و اشتغال و تولیدمصالح به‌وجود آید .

شاپور راسخ سومین سخنران جلسه اول مانند همیشه از ارقام و آمار کمك گرفت و مسکن‌را بعنوان یك مشکل مطرح کرد وکمو کاست آنرا با زبان عدد برشمرد .

وی در صحبت های خود گفت که هنوز در مناطق شهری در صد مهمی از خانه ها از حصیر وخشت و گل و چوب ساخته شده و اجاره خانه در طی پنج سال بیش از ۵۶ درصد افزایش یافته است .

دورنگری‌خانه سازی

سرلشگر عاطفی بعد از گفتار شاپور راسخ متذکرشد که نباید سطح یك ساختمان را برای حال و آینده‌ای نزدیکتر در نظر گرفت ، بلکه‌این‌سطح باید لااقل برای پنجاه سال محاسبه شود و همچنین وی‌لزوم یك‌آمارگیری از ساختمانهای ساخته شده در ۵۰ سال‌اخیر رایادآور شد .

کامران دیبا آرشیتکت و شهر ساز در پی صحبت های سرلشگر عاطفی طرح نوی را برای ساختن واحد های مسکونی دسته جمعی ارائه داد .

وی گفت برای بسیاری‌ازمردم مهجر به‌خصوص مهاجران روستائی باید شهرك های مسکونی انتقالی ایجاد شود و در این شهرك ها وسایلی‌فراهم آید که سکنان آن مانند روستا خود تولید کننده نیز باشند ، حتی ساختمان مسکن نیز مانند روستا با کمك آنها انجام پذیرد و در تولید مواد پوشاکی وغذائی‌نیز نقشی را برعهده گیرند .

آخرین سخنران‌نخستین‌جلسه سمینار بهروز حبیبی استاد دانشکده معماری بود که درطی یك گفتار نسبتا فنی عوامل‌بهم ریختن تعادل میان زندگی و مسکن را چنین برشمرد :

هجوم آوردن روستائیان‌به‌شهر وافزایش سکنه آن پیدایش اجتناب ناپذیر سرعت در کلیه امور و توجه زیاد بمادیات و انصراف از معنویات .

دردومین جلسه‌سمینار اسکندر یرمیان و احمد عظیمی نیز پیرامون هماهنگی مسکن وبافت شهرهاازنقطه‌نظر های‌مهندسی ونظم اجتماعی و برنامه ریزی شهری‌به‌بحث‌وگفتگوپرداختند.

آخرین سخنران این جلسه جهانشاه درخشانی عضو وزارت آبادانی و مسکن بود که دریك گفتار مطلوب ویژگیهای مسکن را در نقاط زلزله‌خیز برشمرد .

در سومین جلسه کاظم ودیعی، منصور فلامکی ، ایرج اعتصام‌و اصغرساعد سمیعی‌ببحث‌پیرامون خصوصیات دیگر مسکن پرداختند ، در این جلسه ، علی سردار افخمی‌و منوچهرمجامدی اولین و ششمین سخنرانان ، غایب بودند روز سه‌شنبه ، در چهارمین روز ، نتیجه‌گیری از سمینار و توصیه های آن‌انتشار یافت .

در این نتیجه‌گیری آمده است که باتوجه‌به اهمیت‌مسکن و تنوع مسائل آن ، این‌سمینار دو سال یکبار مجددا تشکیل شود و به بحث درباره آنچه که انجام شده و آنچه که‌باید انجام شود بپردازد .

سمینار بی‌اثر

سمینار مسکن در مدت جلسات چهار روزه خود بیش از حد انتظار سروصدابرپا کرد ومباحث گوناگونی در میان طبقات مختلف مردم ، به ویژه درمیان دست‌اندر‌کاران مسکن و کارشناسان عنوان گردید .

عده‌ای از کارشناسان ، آرشیتکت ها و مهندسان ساختمان به تشکیل چنین سمینار هائی اساساخوشبین نبودند و آنرا ثمربخش‌نمی‌دانستند و بعضی دیگر با تشکیل سمینار موافق بودند اما با چگونگی تشکیل آن و محتوای سمینار مخالفت می‌کردند .

مهندس داریوش بوربور‌ آرشیتکت وشهرساز، یکی‌از مخالفان محتوای سمیناراست وی در گفتگوئی با اطلاعات چنین اظهارنظر میکند :

«سمینار مسکن بنظر من اثری نخواهد داشت و یا نتیجه‌اش خیلی کم خواهد بود .باین‌دلیل که در این گونه سمینار ها متاسفانه مرسوم شده است که‌برجنبه های کلی کار بپردازند و مسائل کوچکتر که روی آن میشود نتیجه‌گیری کرد ، در این میان راهی ندارد .

بعنوان مثال اگر تاکید سمینار را بر روی امکانات مالی برای خانه‌سازی و یا موضوع دیگر قرار میدادند، شاید به نتیجه بهتری می‌رسیدند .

نحوه برگزاری این سمینار ها هم بصورت صحیح انجام نمیگیرد ، اگر این سمینار ها باید به نتیجه های مطلوب برسد ، لازم‌است از اشخاص مختلف دعوت کنند که قبلا رساله‌هایشان را ارائه دهندو این رساله ها بچاپ برسد و انتشار یابد و چند ماه بعد وقتی‌سمینارتشکیل‌شدشرکت کنندگان که قبلا ار نظرات خویش آگاه شده‌اند می‌توانند به بحث و گفتگو پردازند و بعد از تبادل نظر های مفصل بیك نتیجه‌گیری کلی دست یابند .

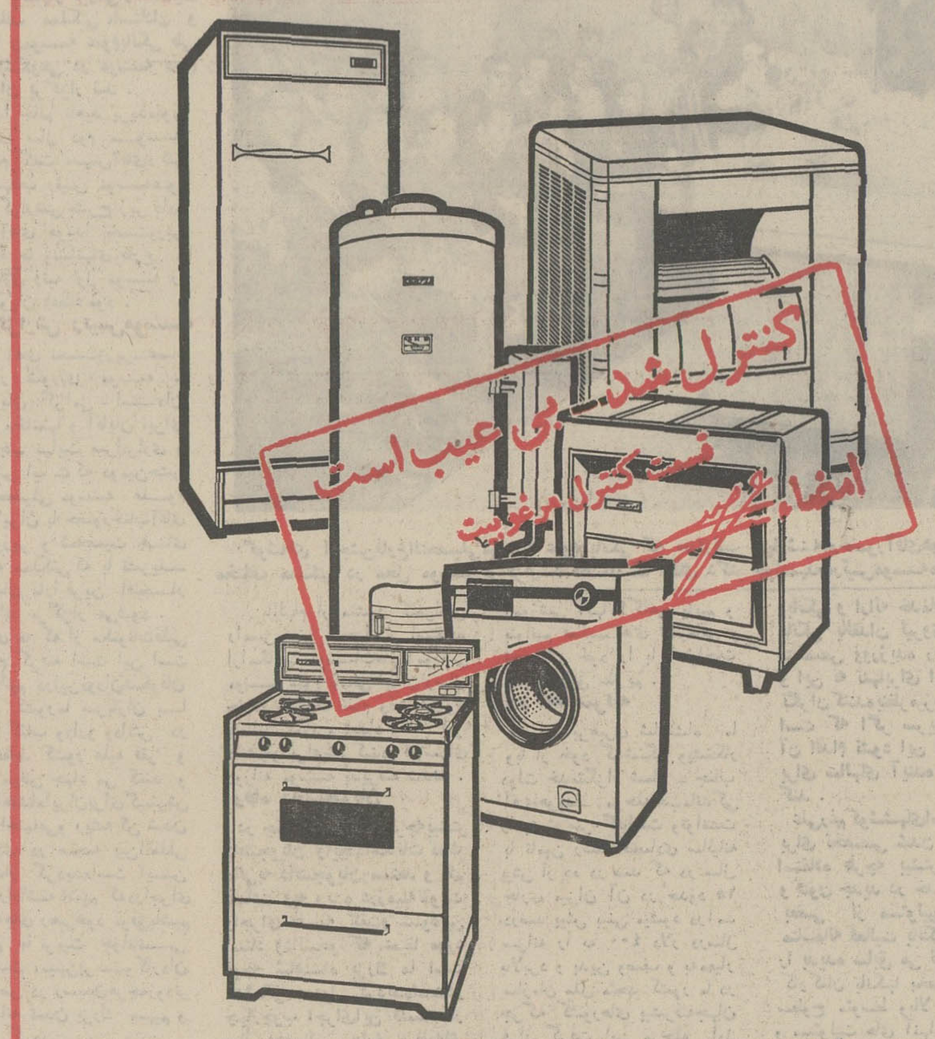

ازسوراخ سوزن آسانتر میتوان گذشت تا از کنترل مرغوبیت ارج

با تولید یك وسیله خانگی درارج، کارپایان نمیابد و تازه مرحله مهمی آغاز میشود قسمت کنترل مرغوبیت ارج علاوه براینکه در تمام مراحل تولید همه مواد اولیه و قطعات بکار رفته را دقیقا کنترل میکند تا مرغوب و مطمئن باشند، در پایان کار نیز بار دیگر کلیه اقداماتی را که روی یك محصول انجام گرفته وارسی میکند. در این کنترل نهائی کوچکترین نقص از نظر مسئولان پوشیده نمیماند و مهر کنترل مرغوبیت تنها به محصولی میخورد که از هرحیث سالم و کامل باشد .

ارج در تولید محصولات خود یخچال، اجاق گاز، کولر، آبگرمکن، بخاری وماشین لباسشوئی هیچ کاری را هرقدرهم کوچك باشد ـ بدون کنترل مرغوبیت آن رها نمیکند. شما نیز در خرید خود هیچگاه به شانس و تصادف تکیه نکنید .

ارج گرفتن تصمیم را برای شما آسان میسازد .

ارج ARJ

نامی‌که میشناسید و باآن اطمینان دارید

فوتبال قهرمانی باشگاههای تهران

جشن شب سال نو برای توپچیهای ارامنه با پیروزی ۲ـ۱ بر بانک ملی مضاعف شد

جمعه ۱۰دی ، استادیوم امجدیه ، دیدار کنندگان تیم های آرارات و بانک ملی ، تماشاگر نزدیک به ۵ هزار تن،داور ارشد برازنده، کمک داوران جمشیداخباری و رضا صاحب جمعی ، نتیجه وقت اول بدون گل مساوی ، نتیجه پایان وقت ۱ـ۰ بسود آرارات تنها گل بازی در دقیقه ۴۷ هاملت آصفی برای آرارات .بازیکنان دو تیم :

آرارات: آندرانیك‌خدابخشیان (دروازه‌بان) ـ کارویطروس باغداریان،سرکه گریگوریان ـ آندرانیك اسکندریان ، هامبارسوم دارابیدیان ـ سروژ خاچاطوریان (ازدقیقه ۴۶نوریك دانیال)، وروژخچومیان ـوارطان باغومیان ، هاملت آصفی، ارشاویرملکی، وانوارطانیان (از دقیقه۶۶ کنستانت‌هارا طونیان).

بانك ملی : فرامرز صباحی (از دقیقه ۵۹ منصور قلمی ـ دروازه‌بان) ـ علی عابدی ، محمود اعتمادی ، رضا اکبری ، محمد کبریائی ـ سعید کامیاب ، حمید اخلاقی ـ خسرو عجم‌پور(ازدقیقه ۴۵سیامك اعتمادیه)، کریم پاژخ ، حسن ابراهیمی ، عباس رجبیه فرد .

* در آستانه سال نو مسیحی تیم خوب ارامنه‌در دومین بازی خود در فصل تازه فوتبال قهرمانی باشگاههای پایتخت‌با شکست ۲ـ۱ بانك ملی صاحب نخستین«دو امتیاز» گردید .

لحظه پیروزی برای آرارات علیرغم اینکه از همان شروع مسابقه در سایه حملات و یورشهای منظم این تیم هر آن در انتظار بدست آمدن بود ، تا دقیقه۴۷ بازی تماشاگران را همچنان در التهاب‌و انتظار برای خود نگهداشت .

تا اینکه در دقیقه دوم وقت دوم‌بازی هاملت آصفی سنترفوروارد پرتحرك و پر تلاش آرارات در زدن تنها گل بازی‌توفیق پیدا کرد و با وجود همه حملات‌وشانسهائی که در دقایق دیگر بازی بدست امد . آرارات با همین یك گل ازسدبانك ملی گذشت . ضمن اینکه این اولین شکست برای بانکیها بود .

آرارات شایسته پیروزی بود .

آرارات در این دیدار با بانك ملی واقعا شایسته کسب پیروزی بود . چون از همان آغاز بازی ، با همکاری خوب نفرات خود و با نفوذهای همه جانبه از هر نظر بر حریف برتر بود و علت عمده‌اینکه در نیمه نخست گل پیروزی این تیم‌بدست نیامد در دو چیز خلاصه می شد .

نخست کیفیت بسیار بدولغزندگی زمین و دیگری هوشیاری فراوان مدافعین بانك ملی در دفع حملات آرارات. چه همین دو عامل در تمام طول بازی مانع‌از گل های بیشتر برای آرارات نیز گردید .

اصولا بانکیها همانطور که در وقت دوم کاملا در تسلط آرارات قرار داشتند در نیمه نخست نیز بیشتر از ۲ تا ۳موقعیت مسلما خوب برای گل بدست نیاوردند که سودی هم برایشان دربرنداشت .

در عوض آرارات از هرنظر باکیفیت خوددراین بازی جلب نظر میکرد .تحرك‌و همکاری کافی خط حمله ، قدرت فراوان سپرهای خط میانی و دقت عمل لازم در خط دفاع .

گذشته از همه این خصوصیات باید همکاری دلپذیر و پاسکاریهای کوتاه ، سرضرب و حساب شده نفرات این تیم‌را با هم ذکر کرد که بی تردید این بهترین نشانه از کار خوب و امیدوار کننده مربی پر ارزش این تیم منصور امیر اصفی است .

بهر حال آرارات با نمایش دلپذیر فوتبال خود در مقابل بانك ملی و کسب اولین پیروزی نشان داد که حریفی خوب برای بزرگان باشگاههای پایتخت در این فصل است .

نخستین خطر را آراراتیها در همان دقیقه اول با نفوذ هاملت از سمت راست روی دروازه بانك ملی بوجود اوردند.لیکن مشت دروازه‌بان بانك ملی توپ را به‌زیر تیر افقی دروازه کوبید و توپ به هدر رفت !

در دقیقه ۱۲ روی ضربه کرنروانو- وارطانیان گوش چپ آرارات خطر مشابهی روی دروازه بانك ملی روی داد که توپ به تیر افقی دروازه خورد و سرانجام‌مشت دروازه‌بان توپرا دفع کرد .

سه شانس بانکیها در نیمه اول

بجز دو شانس بانك ملی در دقایق ۴ با شوت خسرو عجم‌پور و ۲۹ موقعیت خوب ابراهیمی در داخل محوطه جریمه که گریگوریان توپ او را دزدید بهترین حادثه دیگر وقت اول بازی در فاصله ۳ دقیقه به پایان در مقابل دروازه آرارات روی داد .

منصور قلمی دروازه‌بان دوم بانك ملی که از اوائل وقت دوم وارد بازی شد برای حفظ دروازه خودمقابل مهاجمین آرارات بامشکلات بسیار روبرو بود . در عکس در حالیکه توپی را پس از درگیری باگوش راست حریف مهار کرده دیده میشود. اعتمادی مدافع میانی‌بانك ملی و آرشاویر ملکی مهاجم دیگر آرارات مترصد نتیجه کار این دو در عکس حضور دارند .

سعید کامیاب و حمید اخلاقی دو هافبك پرتلاش بانك ملی در نزدیکی سمت چپ محوطه جریمه آرارات با چند یك ـ دو زیبا بسوی دروازه ارارات پیش آمدند و اخلاقی از گوشه چپ محوطه ۱۸ توپرا روی دروازه پاس کرد .

ابراهیمی سنتر فور وارد بانك ملی در حالیکه هامبارسوم دارابیدیان بك‌راست آرارات بدنبالش بود صاحب توپ شد واز فاصله نزدیك سرضرب دروازه آرارات‌را هدف قرار داد .

لیکن جاگیری خوب و بموقع‌خدابخشیان دروازه‌بان آرارات مانع از بثمررسیدن‌این شانس بانکیها شد ووقت اول با نتیجه مساوی بدون گل پشت سر گذارده شد .

نیمه دوم را آرارات با یك تغییردر خط میانی خود شروع کرد و هنوز دقیقه دوم این نیمه پایان نیافته بود که‌آراراتیها گل برتری همه جانبه خود را طول این دیدار بدست آوردند . گرچه در دقیقه۴۶ آرشاویر در یك موقعیت خوب و در داخل محوطه ۱۸ باشتابزدگی توپی را به اوت فرستاد .

گل آرارات بدنبال ضربه ازاد کاروپطروس‌باغداریان مدافع راست تیم از نزدیکی خط میانی زمین و از جناح راست بدست آمد .

تنها گل مسابقه برای آرارات

این توپ که در داخل محوطه ۱۸ بانك‌ملی‌فرود امدباضربه کوتاه‌سر ارشاویر ملکی جلوی پای هاملت آصفی قرارگرفت واو سرضرب توپرا در جناح راست‌دروازه قرار داد !

این گل بیش از پیش آرارات را برای کسب پیروزی و زدن گلهای دیگر امیدوار کرد و در دقیقه ۵۵ تنها حوش شانسی حریف موجب شد که روی ضربه آزاد دارابیدیان از جناح چپ و نزدیك نقطه‌کرنر، توپ با ضربه سر آرشاویر بجای داخل دروازه راهی خارج‌گردید !

در دقیقه ۷۳ سرعت عمل و شیرجه سریع دروازه‌بان جدید بانك ملی منصور قلمی تنها عامل بثمر نرسیدن گل دوم آرارات شد . چون روی پاس آرشاویر ، هاملت آصفی در جلوی‌دروازه صاحب‌توپ شده و شانس زدن گل داشت .

بجز چند حمله بی نتیجه یکی دو دقیقه آخر وقت بانکیها که با هوشیاری مدافعین آرارات کوچکترین خطری نیز برای دروازه این تیم بوجود نیاورد ، طول نیمه دوم نیز آرارات تمامی بجز تسلط برحریف ، تیم مهاجم و برتر زمین بود.

در عین اینکه شانسهای متعدد و دیگری برای گل طول وقت دوم برای آرارات بدست آمد ولی بی نتیجه ماند که بی تردید کیفیت‌لیزو بدزمین مهمترین عامل در راه این ناکامی مهاجمین آرارات بود .

بهر حال بازی با همان گل دقیقه ۴۷ هاملت آصفی با نتیجه ۱ـ۰ بسود آرارات پایان یافت و جشن توپچیهای‌سفید پوش تیم خوب ارامنه در آستانه سال‌نو با جشن کسب نخستین پیروزی طول‌این فصل از مسابقات مضاعف گردید.

دو پیروزی برای پرسپولیس در اهواز

تیم پرسپولیس تهران در غیاب چند چهره صاحبنام خود این هفته طی روز های ۵شنبه و جمعه دو دیداردر اهواز برگزار کرد .

۵شنبه بعدازظهر تیم نوخاسته «نورد» اهوازحریف پرسپولیس بود که ضمن ارائه یك بازی دلپذیر درحالیکه نیمه نخست را با پیروزی ۱ـ۰ به پایان رساند درخاتمه ۲ـ۱ مغلوب شد .

اولین گل این بازی در دقیقه ۳۰ بوسیله رزاقی در برای تیم «نورد» بثمر رسید و این تا دقیقه ۶۰ عامل برتری حریف مقابل پرسپولیس بود ولی در این دقیقه با گل زیبای خوردبین که روی حملات پی‌درپی این تیم بدست آمد نتیجه مساوی شد و بعد در دقیقه ۷۰صفر ایرانپاك روی ضربه‌ای کشیده نتیجه را به پیروزی ۲ـ۱ برای پرسپولیس تغییر داد .

شهباز ۲ـ۰ مغلوب شد

دومین دیدار پرسپولیس با شهباز بود ، بیش از۷ هزار تماشاگر برای دیدار از این بازی به استادیوم‌اهواز روکرده بودند .

پرسپولیس در نیمه نخست باگلهای دقایق ۱۰ و ۲۸ که به ترتیب صفر ایرانپاك و حسین کلانی بثمر رساندند، نتیجه را به ۲ـ۰ بسود خود رساند ولی‌این تا پایان وقت ثابت ماند .

نیمه دوم بازیکنان شهباز با تلاشی چشمگیر بارها روی دروازه پرسپولیس هجوم بردند ولی حاصل همه یورشها جز چند کرنر که به آسانی از دست رفت چیز دیگری نبود .

به این ترتیب شهباز اهواز نیز ۲ـ۰ مغلوب شد و پرسپولیس با ۴ گل زده و ۱ گل خورده از دو پیروزی بدین ترتیب شهباز اهواز نیز ۲ـ۰ مغلوب شد و پرسپولیس با ۴گل زده و ۱ گل خورده ازدوپیروزی به تهران بازگشت، بازیکنان تیمها در این دوره مسابقات به این شرح بودند :

پرسپولیس : بیاتی ـ رحیمی‌پور،وطنخواه ، محمدی ، مهراب ـ معینی ، ادیبی ـ سلیمانی ، خوردبین ، ایرانپاك ، کلانی ، دربازی دوم گنجاپور جای خوردبین را پرکرده بود .

شهباز اهواز : جعفری (کرامت) ـ پورقاعد ، امینی ، شیدائی ، سالمی ـ آریا ، سلیمانی ـ امیر شیدائی ، اسدی، اسلامی ، قنواتی .

نورد اهواز : قفل‌ساز- واقعی ، حلوائی ، دهنوی ، بختیاری- نیسان‌پور، چهارمحالی ـ زراقی، حسینی، ویسی، مهری نژاد .

۲۵ جایزه ۲۵ ساله با نک عمران یکجا قرعه کشی شد

کلیه‌دارندگان حساب تشکیل‌سرمایه در سراسر کشور درمسیر این‌شانس بزرگ‌قرار گرفتند

عده‌کثیری ازعلاقمندان ناظر برجریان این‌قرعه کشی بزرگ بودند

★ روز پنجشنبه گذشته طبق‌اطلاع‌قبلی‌در میان جمع کثیری از علاقمندان و دارندگان حساب تشکیل سرمایه بانك‌عمران ۲۵ جایزه ۲۵ ساله که بمناسبت بزرگداشت دو هزار وپانصدمین سال بنیانگزاری شاهنشاهی ایران اختصاص یافته بود قرعه‌کشی شد .

این جوایز بانظارت نمایندگان دارائی ، دادستانی،وزارت‌اطلاعات‌وبانك‌وهمچنین عدهٔ کثیری از دارندگان حساب تشکیل‌سرمایه بانك عمران طی مراسم‌باشکوهی قرعه‌کشی گردید .

شانس برای همه

همانطوریکه خوانندگان‌عزیز اطلاع دارند ، امسال بانك عمران بمناسبت بزرگداشت جشن‌های دوهزاروپانصدمین سال بنیانگزارای شاهنشاهی ایران و سال کوروش بزرك ۲۵ جایزه ۲۵ ساله برای دارندگان حساب در سراسر کشور اختصاص داد باین‌نحو که برای هر استان یك جایزه درنظر گرفته شد . ۵ جایزه برای استان مرکز ، ۵ جایزه نیز برای سراسر کشور اختصاص یافت وشهرستانها علاوه برشرکت درقرعه‌کشی استان خود در ۵ قرعه‌کشی سراسری کشور نیز شرکت داشتند ، روی این اصل شانس بیشتری برای پس‌انداز کنندگان بانك عمران‌در سراسر کشور وجود داشت وباین ترتیب عده بیشتری‌ازا همشهریان و هموطنان عزیز ازبانك عمران جایزه دریافت نمودند .

بدین ترتیب هرکدام از این ۲۵ برنده خوشبخت بمدت ۲۵سال‌هرماه برابر پس‌اندازشان حداکثر تا مبلغ ده هزار ریال‌جایزه‌خواهندگرفت

دینامیك هنرمند مشهور شادی آفرین مجلس بود

محبی مدیر روابط عمومی بانك عمران ضمن خیرمقدم بحضار اظهار داشت :

ـدر این قرعه کشی سعی شده است باتصویب مدیران بانك جوائز بصورت (روند) به نفع برندگان اهداء شود باین ترتیب که‌اگر شخصی برنده یکی از این جوایز شند و مبلغ موجودیش فی المثل هفتصد و پنجاه ویك تومان بود شخص مزبور بجای‌ماهی هفتصد وپنجاه ویك تومان ماهی هشتصد تومان دریافت میدارد . ضمنا چون‌عده‌زیادی از برندگان این جوایز از شهرستانها خواهند بود، لذا درنظر گرفته شده است که کلیه برندگان شهرستانی با هزینه بانك به تهران آمده و مدت سه شبانه روز طی برنامه خاصی از آنهاپذیرائی کردد .

آنگاه افزودند که‌بانك عمران جوایز ارزنده دیگری نیز برای پس انداز کنندگان در نظر گرفته که بعدا باطلاع عموم خواهد رسید و توصیه کردند که برای استفاده از حداکثر جوایز موجودی خود را افزایش دهند .

سپس قرعه کشی جوایز بوسیله آقای متوجه آغاز گردید و در فواصل برنامه هنرمندان‌مشهورخانم‌دینامیك وخانم‌راشین‌باصدای‌دلنشین خود شادی افزای این مراسم گردیدند و در خاتمه نتایج قرعه‌کشی بشرح زیر اعلام گردید :

آقای مسعود محبی مدیر اداره روابط عمومی بانك عمران .

ردیف	شماره حساب	شعبه
۱	۱۰۵۵۰۴ـ۴	بندرپهلوی
۲	۱۰۵۸۲۶ـ۹	آمل
۳	۱۳۵۷۷۲ـ۷	مشهد
۴	۱۱۳۶۹۱ـ۲	شیراز
۵	۱۰۴۱۲۷ـ۴	دزفول
۶	۱۰۱۳۲۳ـ۳	کرمانشاه
۷	۱۰۰۷۹۹ـ۵	سنندج
۸	۱۱۹۵۴۳ـ۱	تبریز
۹	۱۰۲۲۲۰ـ۷	رضائیه
۱۰	۱۰۱۲۶۸ـ۵	گنبدکاوس
۱۱	۱۰۴۲۰۹ـ۹	کرمان
۱۲	۱۰۱۳۵۹ـ۵	بندر بوشهر
۱۳	۱۰۷۳۷۲ـ۹	یزد
۱۴	۱۰۲۱۶۳ـ۶	زنجان
۱۵	۱۰۵۹۳۶ـ۴	همدان
۱۶	۱۰۵۰۸۰ـ۷	مدانن (تهران)
۱۷	۱۰۵۹۷۵ـ۵	کرج
۱۸	۱۰۵۵۴۲ـ۰	کاشان
۱۹	۱۰۴۲۳۸ـ۶	قم
۲۰	۱۰۴۱۶۹ـ۳	اراك
۲۱	۲۱۸۸۷۱ـ۹	تشکیل سرمایه (تهران)
۲۲	۱۰۳۶۵ـ۶	گرگان
۲۳	۱۱۷۳۱۸ـ۶	اصفهان
۲۴	۱۴۰۱۶۸ـ۱	شهناز (تهران)
۲۵	۱۰۳۵۶۲ـ۸	خرمشهر

البته چون حسابهای بانك بوسیله ماشینهای کامپیوتر (الکترونی) تنظیم میگردد ، لذابرای‌اینکه نتیجه‌قرعه‌کشی هرچه زودتر باطلاع هم میهنان عزیز و دارندگان حساب تشکیل سرمایه بانك عمران برسد دراین رپرتاژ فقط بدرج شماره‌حساب برندگان اکتفا کرده و در رپرتاژ آینده نام‌ومشخصات‌برندگان به تفصیل اعلام‌خواهدشد

فریاد شادی برای ۲۵ برنده

قرعه‌کشی این جوایز بزرك واستثنائی بانك عمران روز پنجشنبه گذشته در میان شور و هیجان و فریاد شادی عده کثیری از علاقمندان و دارندگان حساب تشکیل سرمایه در سالن مبله سینما ونك انجام شد ومراسم بوسیله فرستنده‌های سیار تلویزیونی بسراسر کشور مخابره گردید .

بانك عمران‌همیشه بسود مشتریان‌خود گام برمیدارد

دراین مراسم پرشور پس از سلام شاهنشاهی آقای‌مسعود

آنگاه گردونه های شانس بگردش درآمد

پدران‌ومادران گرامی برادران‌وخواهران‌عزیز

مجله‌اطلاعات‌دختران وپسران که روزهای شنبه هر هفته منتشر میشود واختصاص به دانش آموزان دبستانی و دبیرستانی دارد . از روز شنبه۱۸ دیماه‌برای‌فرزندان وخواهران‌و برادران‌کوچکتر شما ۴ صفحه از مجله راکه با مطالبی جالب و سهل‌وآسان نوشته و انتخاب شده اختصاص‌داده‌است

شنبه ۱۸ دیماه‌مجله‌اطلاعات‌دختران و پسران را برای فرزندان‌وخواهران‌و برادران کوچکتر تان تهیه نمائید .

قتل معشوق

مردی که نتوانست شکست عشق را تحمل کند معشوق را کشت و به حبس ابد محکوم شد

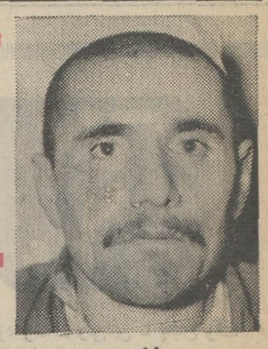

خضر

دادگاه جنائی آذربایجان غربی یک مرد ۲۴ ساله را به اتهام قتل نامزد سابقش به حبس ابد محکوم کرد .

این مرد « خضر » نام دارد و حادثه در یکی از روستاهای مهاباد رخ داده است .

طبق کیفرخواست داستان، خضر از مدتها قبل به زنی به نام « خیال » دلبستگی پیدا کرده بود وی از « خیال » خواستگاری کرده بود ونامزد او شده بود .

بعدا « خیال » از ازدواج با خضر منصرف شد و به او اطلاع داد که دوستش ندارد.

خضر که نمیتوانست عشق « خیال » را فراموش کند چندبار به او پیغام داد که ازخرشیطان پیاده شود و به ازدواج با او رضایت دهد ، اما « خیال » زیربار نرفت .

خضر که چنین دید یک شب به خانه پدر خیال رفت ، وارد اتاق خیال شد ودرحالیکه با صدای بلند میگفت : تو قلب مرا خنجر زدی ، منهم قلب تو را تیر میزنم با شلیک ۵ گلوله به عمر « خیال » پایان داد .

تنها شاهد جنایت پدر « خیال » بود .

دادستان برای خضر تقاضای اعدام کرده بود ، ولی دادگاه اورا با یک درجه تخفیف به حبس ابد محکوم کرد .

نکته جالبی که در این ماجرا قابل بحث است این است که خضر پس از کشتن « خیال » متواری شد ، اما دوری یار را نتوانست تحمل کند ، در یک نیمه شب که به قبرستان آمده بود و برگور سرد « خیال » نشسته بود و زاری میکرد وسیله ماموران دستگیر شد .

تصادف باتیر برق

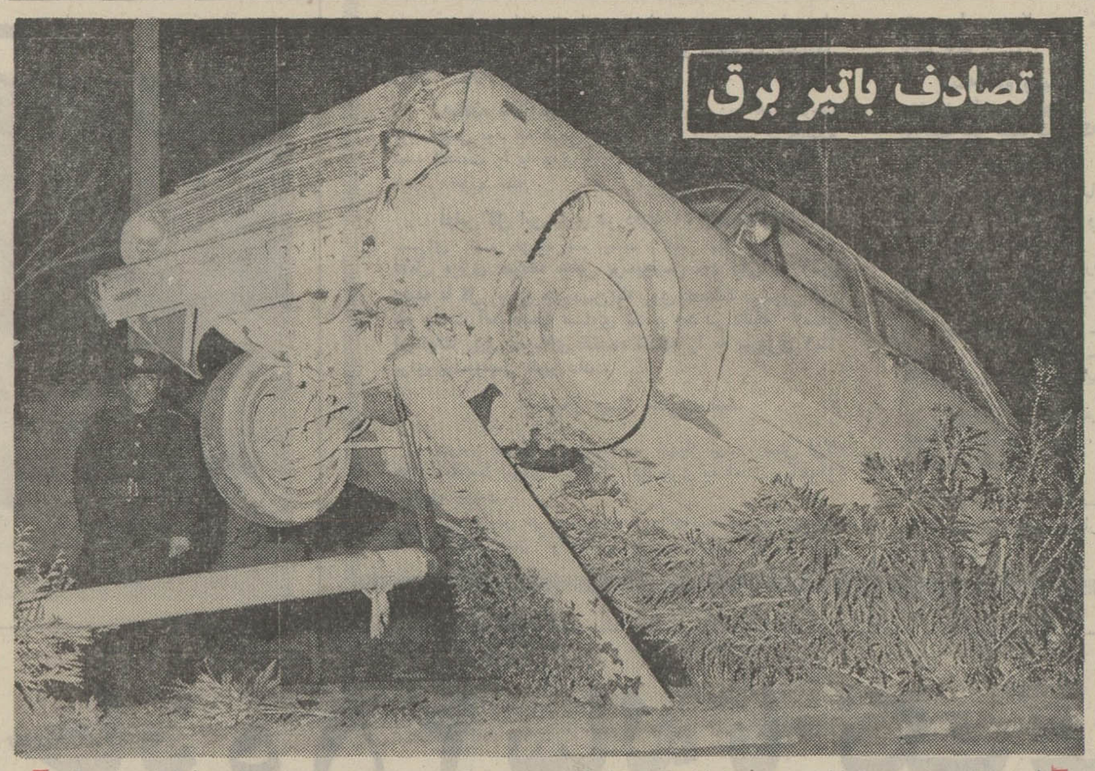

این حادثه پریشب در خیابان تیرانداز تهران پارس رخ داد.

اتومبیل سواری شماره ۶۷۹۳۶ که از جنوب به شمال خیابان تیرانداز (خیابان اصلی تهران پارس) درحرکت بود ، ناگهان به سمت چپ منحرف گشت ، وارد باغچه وسط خیابان شد و با یک تیر برق دوشاخه تصادف کرد و آنرا درهم شکست و به طرزی که در عکس دیده میشود قرار گرفت .

دراین حادثه با اینکه ۱۵ هزار و هفتصد ریال به بنگاه برق خسارت وارد آمد کسی مجروح نشد .

یک شاهد عینی حادثه گفت : براثر این تصادف سیم برق پاره شد و در چند سانتیمتری اتومبیل افتاد اگر سیم به بدنه اتومبیل اصابت کرده بود زنده ماندن سرنشینان اتومبیل محال بود .

راننده این اتومبیل عباس مهربد نام دارد و ۲۴ ساله است .

کارشناس تصادفات علت وقوع حادثه را انحراف ناگهانی اتومبیل سواری به سمت چپ تشخیص داده است .

گشت و گذاری در کاخ عدالت

زن دوشوهره

● دادسرای تهران به شکایت مردی رسیدگی میکند که مدعی است همسر صیغه‌ای فراریش بدون آنکه ازاو طلاق بگیرد ، به عقد مرد دیگری در آمده است .

این پرونده از کلانتری ۱۷ بدادسرای تهران ارسال شده است .

« شاکی » گفته است ۵ ماه پیش درکرج بازنی آشنا شدم واورا صیغه کردم .

یک روز که به خانه آمدم ، او را ندیدم ، ولی نامه‌ای برایم گذارده بود که حکایت داشت دیگر نخواهد آمد .

همه نقاط تهران را جستجو کردم تا او را در نازی‌آباد پیدا کردم معلوم شد شوهرکرده است واو را با شوهرش به کلانتری ۱۷ تحویل دادم .

متهم ضمن رد ادعای «شاکی» گفته است : من صیغه کسی نشدم و چون بدون کسب اجازه برادرم ازدواج کرده‌ام ، او این امر را تحریک کرده است که چنین ادعائی کند . گفته میشود چنانچه ادعای « شاکی » تائید شود خود وی نیز تحت تعقیب قرار میگیرد ، زیرا عقد غیررسمی مجازات دارد .

دختری که به آبعلی رفته بود

★ اتومبیل شماره ۲۸۲۵۲ رضائیه که دیشب از آبعلی به تهران می آمد حوالی تهران‌پارس واژگون شد. دراین اتومبیل یک دختر و دو پسر سوار بودند که اینک پلیس مشغول تحقیق است تا بداند آیا دختر با اجازه سرپرست قانونیش با این دو پسر به آبعلی رفته بود یاخیر ؟

دختر به دادسرای تهران و پزشک قانونی فرستاده شد تا از لحاظ تشخیص سن واقعی معاینه بشود .

مردانی که هر روز به حمام میرفتند

★ امروز کلانتری ۱۴ دونفررا که در حمام های عمومی مرتکب سرقت می شدند به دادسرای تهران فرستاده بود. این‌دو که در عکس دیده میشوند متهمند که واردگرمابه‌ها می شدند و در بازگشت به قفسه لباسهای دیگران دستبرد میزدند واشیاء جیبشان را برمیداشتند و بعضی اوقات نیز بجای لباس خود ، لباس آنان را می پوشیدند!

وقتی که یک شتر دریک خیابان تهران دیوانه میشود

«بوق بلبلی» یک اتومبیل سواری شتری را از حال طبیعی خارج کرد ، بطوریکه از کاروان جدا شد ، شیشه یک بانک را شکست وبه یک اتومبیل خسارت وارد ساخت.

این حادثه عصر روز چهارشنبه درخیابان کشتارگاه تهران روی داد .

این شتر که در یک کاروان ۱۵ شتری حرکت میکرد از یک چشم کور بود .

محمد آذرپیرا ساربان شتران اظهار داشت: موقعیکه ازخیابان کشتارگاه بالا می‌آمدیم ناگهان راننده اتومبیلی که بوق بلبلی داشت بوق خودرا به صدا درآورد . این بوق صدای حیوانات جنگلی را داشت . شتر من که نسبت به این صداها حساسیت داشت ازقطارخارج شد و دیوانه‌وار خود را به شیشه بانک کوبید و آنرا درهم شکست و سپس بیک اتومبیل سواری برخورد کرد وقسمت جلو آنرا آسیب زد .

محمد گفت: این شتر را سال‌گذشته خریداری کرده‌ام و نمیدانم چه عواملی باعث ترس او از حیوانات جنگلی شده است .

چندی پیش از یک منطقه نیمه جنگلی عبور میکردم شب بود ناگهان حیوانات به صدا درآمدند و این شتر دیوانه شد و خودرا به درختی کوبید ویک چشمش کور شد .

۹ تصادف منجر بمرگ

در یکی از تصادفات ۲ نفر کشته شدند

ساعت ۲۱ پریشب در راه آبعلی (سرخه‌حصار) اتوبوس شماره ۲۸۸۸۹ به رانندگی کاظم میلانی با اتومبیل شماره ۶۶۶۴۷ تصادف کرد .

در این حادثه دو سرنشین اتومبیل سواری مجروح شدند که هردو در بیمارستان درگذشت .

از جیب یکی از دو متوفی یک گواهینامه رانندگی به نام « بهروز دیلمقانی» ۲۵ ساله فرزند حسین به دست آمده است .

کارشناس علت وقوع حادثه را انحراف به چپ اتوبوس و سرعت زیاد اتومبیل سواری ذکر کرده است .

در خیابان تهران نو

● دیشب در خیابان تهران نو وانت شماره ۹۷۷۶۶ به رانندگی حیدرعلی جدیلو با جوان ۳۲ ساله‌ای ناشناس که از عرض خیابان میگذشت تصادف کرد و او را گشت.

راننده فرار کرد

★ پریشب همچنین یکمرد ۷۰ ساله به نام علی محمدی سرخابی در خیابان ایزنهاور (بخش ۱۸ پلیس) با یکوانت فرمز رنگ تصادف کرد وکشته شد . وانت پس از تصادف فرار کرد .

تصادف نفتکشها

● برخورد دو کامیون نفتکش با یکدیگر ، مصطفی امیدی راننده ۴۵ ساله یکی از آنها کشته شد .

این حادثه درراه ساوه نزدیکی تهران روی داد . یکی از این نفتکش (شماره ۲۲۶۶۷) از تهران به ساوه می‌رفت و نفتکش دیگری (شماره ۱۴۶۴۶) از ساوه به تهران می‌آمد .

مرگ ۳ مجروح

★ محمدصادق رحیمی ۶۰ ساله‌که بر اثر تصادف مجروح شده بود و دربیمارستان پهلوی بستری بود دیروز درگذشت .

همچنین شعبان صدائی ۱۲ ساله و حسن نیمور زاده ۳۰ ساله‌که بر اثر حوادث رانندگی مجروح شده بودند دیروز جان سپردند .

شاگرد جراثقال

چهارشنبه شب کامیون شماره ۲۲۸۴۳ اهوازبه رانندگی محمد علی بابا در خیابان قزوین (سرپل امامزاده معصوم) با تاکسی شماره ۴۹۴۷۴ تهران تصادف کرد . در این هنگام جراثقال شماره ۱۹۱۳۱ تهران به محل حادثه رسید وابوالفضل عموئی شاگرد راننده جراثقال پیاده شد تا راننده را راهنمائی کند که بین جراثقال و کامیون شماره ۲۲۸۴۳ قرار گرفت و کشته شد .

در خیابان رزم آرا

دیشب تاکسی شماره ۳۳۷۲۳ تهران در خیابان رزم آرا مقابل جهان موتور با دوچرخه‌سواری بنام اسداله کنده‌ای ۴۰ ساله تصادف کرد و او را کشت .

تصادف ۴ اتومبیل

دیروز در خیابان رزم آرا بر اثر تصادف چهار اتومبیل با هم پنج نفر مجروح شدند .

مجروحین عسگرامینی ،محمد حسن پسند قریه ، حسن امینی، بانو سلطان پسند قریه و فیروزه پسند قریه هستند .

این حادث بر اثر انحراف به چپ یکی از اتومبیلها رخ داد.

مجروحین

در ۴۸ ساعت گذشته این عده در حوادث رانندگی تهران مجروح شدند :

بیوک شیروانی ۴۵ ساله فرزند ایوب ، نصرت یونسی ۲۵ ساله فرزند فضل‌اله ، ماه رز کیهانی محمودی ۳۴ ساله فرزند محمد یار ، علی سیر ۲۸ ساله فرزند جعفر، سلطان‌علی قادری ۴۵ ساله فرزند تقی ، قربانعلی عرب ۳۱ ساله فرزند شاه بابا ، مصطفی خسروی ۱۳ ساله فرزند کاظم، صمد فتحلی علیزاده ۹ ساله فرزند حمید ، مهدی شاملو ۷ ساله، منصور محمدی ۳۰ ساله فرزند رحمان ، میرزا آقامنافی نژاد ۴۵ ساله فرزند حاجی بابا، غلامعلی سادات ۴۵ ساله فرزند فرج‌اله ، رضا امینی ۲۶ ساله فرزندباقر ، ناصراحمدی ۱۲ ساله فرزند احمد ، احمد سهراب خانی ۳۵ ساله فرزند سلطان ، عزت‌اله قناعتی ۲۸ ساله فرزند رحمت‌اله ،غلامرضا عسگری ۲۶ ساله فرزندمحمد، قاسم پالیزیان ۲۷ ساله فرزند عباس و تقی سیاه چهره ۲۱ ساله فرزند رضا .

پهلوان نایب ازاسب سقوط کرد

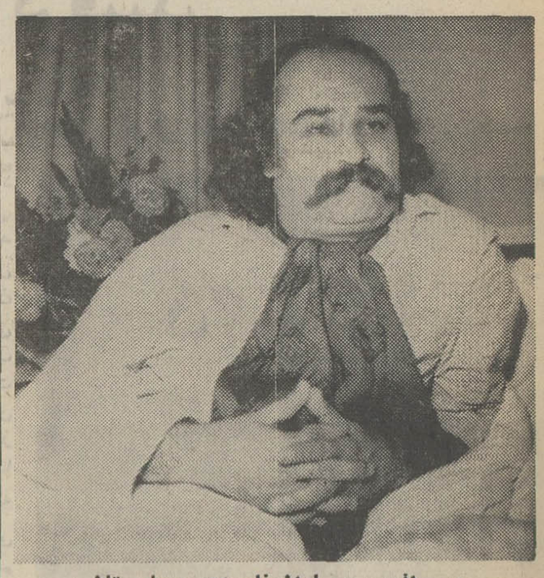

سیروس افهمی (پهلوان نایب)در بیمارستان

سیروس افهمی بازیگر نقش «پهلوان نایب» هنگام تمرین سریال تلویزیونی «سرداران استقلال» از اسب سقوط کرد و مجروح شد .

وی‌که اینک دریک بیمارستان خصوصی بستری است اظهار داشت: از ۹ سالگی اسب سوار میشدم ، هیچگاه پائین نیفتاده بودم واین حادثه کاملا اتفاقی بود .

او افزود : براثر این حادثه تا ساعتها حواس خود را از دست داده بودم واینک حالم رو به بهبود است .

در حادثه سقوط از اسب ، سر وسینه سیروس افهمی آسیب دیده است .

سریال «سرداران استقلال» بزودی در تلویزیون به نمایش گذارده میشود .

حرکت از جهت «عبور ممنوع»

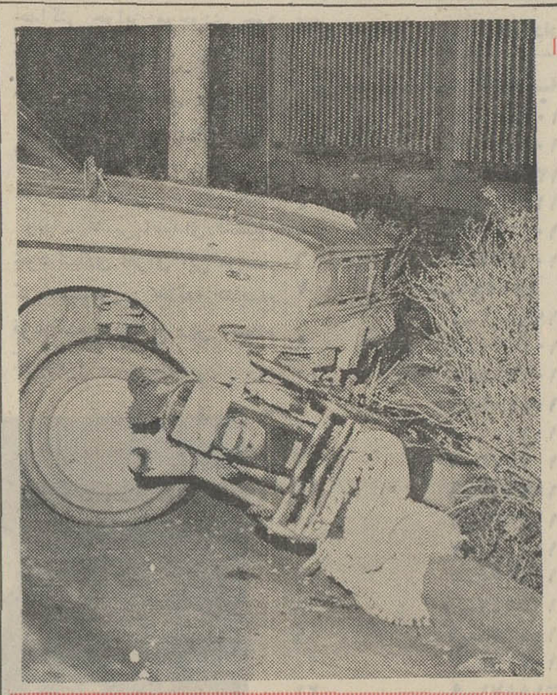

این حادثه پریشب مقابل مجلس شورای ملی (میدان بهارستان) روی داد .

این تاکسی (شماره ۳۶۵۲۱) که از سه راه ژاله به طرف میدان بهارستان در حرکت بود با موتوسیکلت سواری که از جهت «عبورممنوع» پیش می‌آمد تصادف کرد و در این حالت از مسیر خود خارج گشت و بادرختچه‌ای تصادف کرد .

دراین حادثه میرزا آقا منافزاده (موتوسیکلت سوار) مجروح شد .

کارشناس تصادفات علت تصادف را بی‌احتیاطی موتوسیکلت‌سوار به علت عبور از جهت «غیرمجاز» ذکرکرده است .

دنیای ورزش منتشر شد

نوبل
نوبل

بزودی
در فروشگاه بزرگ پارس
تولیدکننده و پیشرو صنعت لاستیک مسلمان در خاورمیانه
تدارک فوق العاده
برای شما
فروشگاه بزرگ پارس
خیابان آیزنهاور ـ چهارراه اسکندری ـ تلفن ۹۵۵۱۴۴ و ۹۶۰۶۴۲
خاور

اطلاعات هوائی
نشریه‌ای که برای دانشجویان ایرانی منتشر میشود و هر روز بخارج از کشور ارسال میگردد قیمت آبونمان اطلاعات هوائی برای امریکا یکسال ۲۲۰۰ ریال و برای اروپا یکسال ۱۸۰۰ ریال تعیین شده است .
بدانشجویان ۲۵ درصد تخفیف داده خواهد شد

لوئی دوفونس
پیرترین کمدین عصر حاضر، مردیکه عبوس‌ترین افراد رابه خنده وامیدارد در آخرین اثر محصول ۱۹۷۱ خود معرکه میکند !
برنامه آینده سینما پارامونت

لوئی دوفونس
در فیلم رنگی ایستمن کالر
مقتول فراری
با شرکت : میشل گالابرو ـ برنار بلیه ـ کلودژنساك
پخش از متروگلدوین مایر

گامی تازه
مطالب ساده و خوب
وخواندنی برای
دانش آموزان دوره ابتدائی
مجله اطلاعات دختران و پسران چهار صفحه از مجله را باسبکی ساده وروان اختصاص به مطالب خوب و خواندنی برای دانش آموزان دوره ابتدائی میدهد ، این تحول بزرگ بزودی در مجله آغاز میشود
وتحول در مجله ۱۸ دیماه روز این تغییر
اطلاعات دختران و پسران است

هنگام پاک کردن تفنگ

دیروز مردی که در خانه‌اش در تهران‌پارس براثر اصابت گلوله مجروح شده بود به بیمارستان ۲۵ شهریور منتقل شد .

بستگان مجروح گفتندکه‌وی‌هنگام پاک‌کردن تفنگ شکاری خود زخمی شده است .

مجالس ترحیم

بااندوه بسیار ، درگذشت مادر عزیزمان شادروان قدسیه جهانبانی (ملیح‌السلطنه) را باطلاع میرساند . مجلس ختم زنانه و مردانه آن مرحومه‌از ساعت ٤ تا ٦ بعداز ظهر روز دوشنبه‌سیزدهم دیماه ۱۳۵۰ درخانقاه صفی‌علیشاه‌برگزار میشود .
ضمنا بمناسبت هفتمین شب درگذشت آن شادروان‌نیز از ساعت ۳ تا ٥ بعداز ظهر روز سه‌شنبه چهاردهم دیماه مراسمی دربی‌بی‌زبیده (نصرتیه) برقرار خواهد بود .
شمس آفاق‌ضرغام . مجلس‌الملوك الوندپور . پروین ملك‌اشرفی . مهیندخت‌ارفع . کامران جهانبانی . محمدحسن جهانبانی . دکترصفاءالدین جهانبانی .

بانهایت‌تاسف‌درگذشت اندوهبارمادرگرامی آقای‌صفاءالدین جهانبانی را به‌اطلاع میرساند. مجلس ترحیم آن شادروان از ساعت ٤ تا ٦ بعداز ظهر روز ۲شنبه ۱۳ دی‌ماه درخانقاه صفی‌علیشاه برگزار میشود .
سازمان رادیو تلویزیون ملی ایران
۱ـ۲ آـ۷۰۲۲۸

بانهایت تاسف درگذشت بانوقدسیه‌جهانبانی(ملیح‌السلطنه) مادر آقای دکتر صفاءالدین جهانبانی استاد این موسسه را باطلاع میرساند . مجلس ختم ساعت ٤ تا ٦ بعدازظهر روز دوشنبه‌سیزدهم‌دیماه‌درخانقاه «صفی‌علیشاه» برگزارمیشود.
موسسه عالی حسابداری

جمعیت شیرو خورشیدسرخ‌ایران بانهایت تاسف‌درگذشت شادروان بانو قدسیه جهانبانی (ملیح‌السلطنه) مادر همسر تیمسارسرتیپ غلامرضاالوندپور رئیس اداره‌بازرسی وراهنمائی این جمعیت را به اطلاع میرساند . مجلس ترحیم زنانه و مردانه آن شادروان از ساعت ٤ تا ٦ بعداز ظهر دوشنبه سیزدهم دی‌ماه درخانقاه صفی‌علیشاه برگزار میشود .
آـ۷۰۲۲٦

باکمال تاسف درگذشت روانشاد قدسیه علی‌آبادی (جهانبانی) مادر همسر گرامیم را باطلاع میرساند . مجلس ختم زنانه‌و مردانه آن مرحومه روز دوشنبه ۱۳ دیماه ۱۳۵۰ ازساعت ٤ تا ٦ بعداز ظهر درخانقاه صفی‌علیشاه منعقد خواهد بود .
سرلشگر علی‌اکبر ضرغام

درگذشت تاسف انگیز سرکار خانم قدسیه جهانبانی (ملیح‌السلطنه) مادر همکار گرامی خود را باطلاع میرساند . مجلس ترحیم زنانه و مردانه از ساعت ٤ تا ٦ بعداز ظهر دوشنبه سیزدهم‌دیماه درخانقاه صفی‌علیشاه منعقد خواهدبود.
ع . مسعودی . احمد احرار . علی‌باستانی . منصورتاراجی. سیاوش سیروس .

باکمال‌تاسف درگذشت بانوقدسیه جهانبانی (ملیح‌السلطنه) مادر گرامی‌آقای کامران جهانبانی کارشناس مطبوعاتی‌روابط عمومی و محمدحسن جهانبانی رئیس صادرات گمرك تهران را به اطلاع میرساند . مجلس ترحیم آن شادروان روز دوشنبه ۱۳ دیماه از ساعت ٤ الی ٦ بعداز ظهر درخانقاه صفی‌علیشاه برگزار خواهد شد .
اداره کل گمرك
آـ۷۰۲۸۸

آفتاب عمر گرامی مادر دوست و برادر عزیزما صفا (دکتر صفاءالدین جهانبانی) از کانون پرفروغ گروهمان پرید ولی مهر جاویدانش همچنان تاروپود پیوند دلهای این یگانگی است .
بیادهمین بنیانگذار مهر ازساعت٤تا٦ بعداز ظهردوشنبه سیزدهم دیماه درخانقاه صفی‌علیشاه چشم براه گوهرشناسان ارج مهرمادر هستیم .
دکتر مهندس پرویز اشراقی . دکترداود توسلی . دکتر رضا سطوتی . عبرضا شفائی . دکترمهندس مهدی‌ضرغامی. عباس‌معیری . دکتر هوشنك مسعودلو . مهندس‌فرامرزناصری.

بانهایت تاثروتاسف درگذشت شادروان قدسیه‌جهانبانی (ملیح‌السلطنه) همسرمرحوم جلال‌الدین میرزا جهانبانی(محبوب علی) را به اطلاع بستگان و دوستان میرساند . مجلس ختم زنانه و مردانه آن مرحومه از ساعت چهار تا شش بعداز ظهر روز دوشنبه سیزدهم دیماه ۱۳۵۰ درخانقاه صفی‌علیشاه منعقد خواهد شد .
سرتیپ خسرو وحدت . انسیه کاشانچی . سرلشگر علی‌اکبر ضرغام . سرتیپ غلامرضا الوندپور . سرتیپ‌محمد اشرفی . مهندس جمشید ارفع . وخانواده های : جهانبانی . وحدت . کاشانچی . علی‌آبادی . ضرغام . الوندپور . اشرفی. ارفع . جوانشیر . دفتری . پروین . صابرابراهیمی . متولی. مجلسی . شامبیاتی . نرگسی . احمدی . قزلباش‌کهن . شاهمیر . قمشه‌ای . هوشمند . منجم . سعیدائی . غفوری . مجدپور . وزیری‌زاده. مولوی. مهرورز. باقری. صاحب‌جمعی. زرآبادی. لاکانی. دکترپوراشرف. پورفرزانه. هاشم‌الحسینی.
۱ـ۲ آـ۲۸٦۷۳
مصیبت وارده‌رابعموم بازماندگان و خانواده های محترم جهانبانی و ضرغام و دیگر بازماندگان بخصوص بهمکارگرامی خود آقای دکتر صفاءالدین جهانبانی تسلیت میدهیم .

باکمال تاسف درگذشت‌پدربزرگوارمان فقید سعیدمرحوم کربلائی محمدحسین شاکری گلپایگانی را باطلاع دوستان و آشنایان میرسانیم . مجلس ختم روز دوشنبه ۱۳ ر۱۰ر۵۰ از ساعت ۲ر۳۰ تا ٤ر۳۰ بعداز ظهر درمسجد سوسن‌آب چهارده‌متری لشکر خیابان سوسن‌آب منعقد است .
محمدرضا . علی‌اصغر . اسدالله . نعمت‌الله . نصرالله. وعلی‌شاکری گلپایگانی .
آـ۷۰۰۸۹
بعموم بازماندگان آن مرحوم مصیبت وارده را تسلیت میدهیم

بانهایت تاسف درگذشت شادروان مهدی زعفرانیان پدر گرامی آقای حسین زعفرانیان را باطلاع میرساند . مجلس ترحیم آنمرحوم روز یکشنبه ۱۲ دیماه از ساعت ٦ الی ۸ بعداز ظهر درخانقاه صفی‌علیشاه برگزار میشود .
سازمان رادیو تلویزیون ملی ایران
آـ۷۰۲۰٦

بانهایت تاسف‌وتاثر درگذشت شادروان آقای حاج‌مهدی زعفرانیان پدر همکار گرامی آقای مهندس حسین زعفرانیان را باطلاع میرساند . مجلس ختم مردانه و زنانه آن مرحوم از ساعت ٦ الی ۸ بعداز ظهر روز یکشنبه دوازدهم دیماه درخانقاه صفی‌علیشاه منعقد میباشد .
سازمان رادیو تلویزیون ملی ایران ـ قسمت ساختمان

بانهایت تاسف‌وتاثردرگذشت شادروان آقای حاج‌مهدی زعفرانیان را باطلاع میرساند . مجلس ترحیم مردانه و زنانه ان مرحوم از ساعت ٦ الی ۸ بعداز ظهر روز یکشنبه دوازدهم دیماه ۱۳۵۰ درخانقاه صفی‌علیشاه منعقد میباشد .
خانواده های : زعفرانیان . پورقاضی . لاری . کیوانی. کیوان . مرشدی‌زاده . فاطمی . جلالی . بنکدار .
آـ۲۸٦٤٥
بعموم بازماندگان آن مرحوم مصیبت وارده را تسلیت میدهیم .

بانهایت تاسف درگذشت مرحومه بانو بتول‌توسل خواهر آقایان حاج‌محمدابراهیم و حاج‌محمدعلی توسل را باطلاع میرسانیم . مجلس ترحیم مردانه روز یکشنبه فردا ۱۲ر۱۰ر۵۰ از ساعت ۹ الی ۱۱ صبح دربازار مسجد چهارسوق بزرك برقرار است . خانواده های توسل . ساعتچی . نیك‌انجام . مهاجری . موسی خانی . گلریز .
بعموم بازماندگان آن مرحوم مصیبت وارده را تسلیت میدهیم .

پرسه
درگذشت شادروان سرور خدارحم نمیری (آمیغی) را باطلاع بستگان و دوستان میرساند . پرسه آن شادروان در روز یکشنبه ۱۲ دیماه ۱۳۵۰ از ساعت ۳ تا ٥ بعداز ظهر درتالار ایرج خیابان استالین برگزار خواهد شد .
رستم . فرنگیس . مهربانو . آذرمیدخت وپریدخت‌نمیری. خانواده های : آمیغی . جم . کامور . صرفه‌نیا . زندکیش . خدارحمی . گوهرجمشید . بهرامی . نمیرانیان . رئیس . کسرائی . اورمزدی . مدامی .
بعموم بازماندگان آن مرحوم مصیبت وارده را تسلیت میدهیم

باکمال تاسف درگذشت همسرفداکارم بانوعالمتاج رازانی را باطلاع خویشان و دوستان میرساند . مجلس ترحیم‌زنانه، مردانه روز یکشنبه ۱۲ر۱۰ر۵۰ از ساعت ۲ الی ٤ بعدازظهر درخانقاه صفی‌علیشاه برگزار میگردد .
ابوالقاسم رازانی
آـ۲۸۵۹۵

باکمال تاسف درگذشت مادر مهربانمان بانو عالمتاج رازانی را باطلاع خویشان‌ودوستان میرسانیم . مجلس ترحیم زنانه ، مردانه روز یکشنبه ۱۲ر۱۰ر۵۰ از ساعت ۲ الی ٤ بعداز ظهر درخانقاه صفی‌علیشاه برگزار میگردد .
مهدی رازانی . غلامرضا رازانی . محمدتقی رازانی . حسین رازانی . نزهت رازانی . شمس‌الزمان رازانی .
آـ۲۸۵۹۵

باکمال تاسف درگذشت مادر همسرم عالمتاج رازانی را باطلاع خویشان‌ودوستان میرساند . مجلس ترحیم زنانه و مردانه روز یکشنبه ۱۲ر۱۰ر۵۰ از ساعت ۲ الی ٤ بعدازظهر درخانقاه صفی‌علیشاه برگزار میگردد .
سیدغلامرضا نجفی
آـ۲۸۵۹۵

باکمال تاسف درگذشت بانو عالمتاج رازانی راباطلاع کلیه فامیل و دوستان میرساند . مجلس ترحیم زنانه و مردانه روز یکشنبه ۱۲ر۱۰ر۵۰ از ساعت۲الی٤ بعداز ظهر درخانقاه صفی‌علیشاه و مراسم شب‌هفت‌روزدوشنبه ۱۳ر۱۰ر۵۰ درسالن شماره ۲ بهشت‌زهرا از ساعت ۳ الی ٥ بعداز ظهر برگزار می گردد .
خانواده های : رازانی . دادرس . پیروی . ایلامی‌راد . دهنادی . کرامتی . نجفی . نیك‌آئین . شریفی . محسنی . ستایشی . موثقی‌زاده . فکری . ستاری . فرخ‌آذر . لرستانی . میرهادی . کوثری . بنان . روشن‌قیاس . مظفری . دهدشتی . صادقی . فضلی . فتورچی . کلانتری . صالحی . اسلامی . اعتمادی . پرتوی . حقایقی . کمالیان .
آـ۲۸۵۹۵
بعموم افراد خانواده های عزادار بویژه بازماندگان آن مرحومه مصیبت وارده را تسلیت میدهیم .

درگذشت شادروان علی‌اصغر برخورداری پدر همسر آقای حسینعلی صفائی مستشار دیوان عالی کشور را باطلاع میرساند .
مجلس ترحیم آن مرحوم روز یکشنبه ۱۲ دیماه جاری (فردا) از ساعت ٤ تا ٦ بعداز ظهر درمسجد مجد منعقد خواهد بود .
وزارت دادگستری
آـ۲۸٦٤۳

درنهایت تاسف درگذشت پدر همکاران ارجمند خانمها دکترقدسیه وزهرا برخورداری دانشیار و استادیار دانشکده دندانپزشکی را باطلاع دوستان و همکاران میرساند . مجلس ترحیم درساعت ٤ الی ٦ بعداز ظهر روز یکشنبه ۱۲ دیماه ۱۳۵۰ درمسجد مجد برگزار میگردد . آـ۲۸۷۰۳
سرپرست‌دانشکده دندانپزشکی ـ دکترمعین‌زاده

خانواده های : برخورداری یزدی . برخوردار . آگاه. مرشد . هاشمی . ماندگار . فروزان . سلطانپور . صفائی . مهدی . اخوان مظفریان . هشیارسر . ادیب . آل‌طعمه . نجیمی . ناظمی . حریری . فرشچی . حفیظی .
بانهایت تاسف درگذشت شادروان علی اصغر برخوردار یزدی بزرگ خاندان برخورداری یزدی را باطلاع میرسانند. مجلس‌ترحیم‌مردانه وزنانه‌آن‌مرحوم روز یکشنبه دوازدهم‌دیماه جاری‌ازساعت ٤ تا ٦ بعد از ظهر درمسجدمجدبرگزارخواهد شد .
۲ـ۲ آـ۲۸۵٤٥

باکمال تاسف فوت مادر عزیزمان خانم افضل رزاقی را باطلاع اقوام‌و آشنایان میرساند . مجلس ترحیم زنانه و مردانه روز یکشنبه ۱۲ دیماه از ساعت ٤ الی ٦ بعداز ظهر درخانقاه حضرت صفی‌علیشاه منعقد است .
محمدتقی‌رزاقی . مهندس‌ابراهیم رزاقی . محسن‌رزاقی. حسین رزاقی . امیررزاقی . خانمی رزاقی .
آـ۲۸٦۰۳

بانهایت تاثر درگذشت مرحومه بانو افضل رزاقی را را باطلاع کلیه فامیل و دوستان میرساند . مجلس ترحیم‌زنانه و مردانه روز یکشنبه ۱۲ دیماه از ساعت ٤ الی ٦ بعدازظهر درخانقاه حضرت صفی‌علیشاه منعقد است .
خانواده‌های : رزاقی . عنقا . حق‌شنو . عدل‌الملك‌دادگر. کاتوزیان . احمدی‌سجادی . مجدفرحوشی،اکبری،آقائی روستا . انصاری . کیوانی . برادران جورابچی . گنجبخش . نصیری . شهلائی . قلمزن . سعادت .
آـ۲۸٦۰۳
بعموم بازماندگان آن مرحومه مصیبت وارده را تسلیت میدهیم .

بانهایت‌تاسف درگذشت جانگدازبزرك دانشمند دکترکاظم مطیعی را درعنفوان جوانی باطلاع بستگان و دوستان‌میرسانیم مجلس یادبود مردانه و زنانه آن مرحوم روز یکشنبه دوازدهم دیماه جاری از ساعت ۲ تا ٤ بعداز ظهر درمسجد مجدبرگزار خواهد شد . شرکت عموم همدوره های پزشکی و دوستان‌در مراسم یادبود موجب خشنودی روح آنمرحوم خواهد شد .
خانواده های : مطیعی . معتضدی . صادقی . سپهبدی . گلکار . کمیلیان . محتشمی . دائمی . رشیدی . ستاری . محمدی . اخلاقی‌نژاد . فریمان . هامرز ، هاتف . نوربخش . ربیعی . افراسیابی . پاکزاد . ضیاء .
آـ۲۸٦۲۳

بانهایت تاثر و تاسف درگذشت جانگداز همسر و داماد عزیز و دانشمند از دست رفته خود دکتر کاظم مطیعی رادر لندن باطلاع میرسانیم . مجلس ختم مردانه وزنانه آنمرحوم از ساعت ۲ تا ٤ بعداز ظهر روز یکشنبه درمسجد مجدبرگزار میگردد .
مهین مطیعی (معتضدی) . علی‌اکبر معتضدی . ملکه سپهبدی . دکترعیسی سپهبدی . مهندس موسی سپهبدی . رضامحتشمی . یدالله صفاری .
آـ۲۸٦۲٥

بانهایت تاسف درگذشت برادر ودائی عزیزمان دکترکاظم مطیعی رادرلندن باطلاع بستگان و دوستان میرسانیم . مجلس ترحیم روز یکشنبه دوازدهم دیماه جاری از ساعت ۲ تا ٤ بعداز ظهر درمسجد مجد منعقد میباشد .
ملیحه مطیعی . عفت صادقی . محمدمهدی صادقی . علی‌اکبر وناهید صادقی . اختر صادقی . علی‌اصغر صادقی . علیرضا صادقی . محمدرضا صادقی . زهره صادقی . فاطمه ملایم . حاج‌عبدالحسین دائمی . حاج‌محمدصادق اسلامی .
آـ۲۸٦۲۷
ضایعه ناگوار را بعموم بازماندگان آنمرحوم تسلیت‌میدهیم.

خانواده‌های : راستکار . انور . هشیار (دبیرمخصوص). سعیدی . ممتازی . نظر . شریف‌بیگی . حقیقی . حشمتی‌کرد . نقشبندی . سیاح . میرفخرائی . مهرآزما . سپنجی .
بانهایت تاسف‌وتاثر درگذشت شادروان مسعود راستکار فرزندمرحوم محمدحسن (سررشته‌دار کردستانی)راباستحضار دوستان و آشنایان و همشهریان گرامی میرسانند . مجلس ترحیم مردانه و زنانه آنمرحوم از ساعت ۱٦ الی ۱۸ روز دوشنبه ۱۳ دیماه درمسجد مجد برگزار میگردد .
۱ـ۲ آـ۲۸٦۲۱
بعموم بازماندگان آن مرحوم مصیبت وارده را تسلیت میدهیم

باکمال تاسف درگذشت شادروان مرحوم آقای‌میرزاسلیم نقی‌زاده علیه‌الرحمه‌راباطلاع عموم اخوان سلسله مبارکه ذهبیه میرساند . مجلس‌ختم‌آن‌مرحوم درروز یکشنبه ۱۲ دیماه جاری از ساعت ۳ الی ٥ بعداز ظهر درخانقاه احمدی فقراء ذهبیه واقع درسه‌راه امین‌حضور منعقداست.شرکت برادران‌ایمانی دراین مجلس موجب خوشنودی فقید سعید و عموم بازماندگان ایشان خواهد بود .
خانقاه احمدی فقرای ذهبیه‌تهران
آـ۲۸٦۳۹
بعموم دوستان‌و بازماندگان آنمرحوم مصیبت وارده را تسلیت میدهیم .

دانشکده افسری بانهایت‌تاثرو تاسف درگذشت سرهنگ علی‌اکبر افشار خلج را باستحضار میرساند مجلس ختم زنانه و مردانه آن مرحوم روز یکشنبه دوازدهم دیماه از ساعت ۱۳ الی ۱۵ درمسجد الجواد واقع‌در میدان ۲۵ شهریور منعقد خواهد بود .
فرمانده دانشکده افسری سرلشگر یارمحمد صالح
۲ـ۲ آـ٦۹۹۸۰

بانهایت تاسف و تاثر درگذشت شادروان سرکارسرهنگ علی‌اکبر افشار خلج را باستحضار دوستان‌وآشنایان میرساند مجلس ختم زنانه و مردانه آن مرحوم روز یکشنبه دوازدهم دیماه از ساعت ۱۳ الی ۱۵ درمسجد الجواد واقع در میدان ۲۵ شهریور منعقد خواهد بود .
سرلشگر حسین زمانی
۲ـ۲ آـ٦۹۹۸۰

بانهایت تاثر و تاسف درگذشت همسر و پدر عزیزمان سرهنگ علی‌اکبر افشارخلج را باطلاع دوستان و آشنایان میرساند . مجلس ختم زنانه و مردانه آن مرحوم روز یکشنبه دوازدهم دیماه از ساعت ۱۳ الی ۱۵ درمسجد الجواد واقع درمیدان ۲۵ شهریور منعقد خواهد بود .
بدری‌افشار . ناهید . بیژن . محمد . رضا . امیر . اردشیر و نوشین افشار .
۲ـ۲ آـ٦۹۹۸۰

بانهایت‌تاثروتاسف درگذشت شادروان سرهنگ‌علی‌اکبر افشارخلج بزرك خاندان افشار خلج را باستحضار بستگان و دوستان میرساند . مجلس ختم زنانه و مردانه روزیکشنبه دوازدهم دی‌ماه جاری از ساعت ۱۳ تا ساعت ۱۵ درمسجد الجواد واقع درمیدان ۲۵ شهریور منعقد خواهد بود .
خانواده های افشارخلج . اسلیمی . جعفری . آشوری شکوهی . اشتهاردی‌فرد . معماری . حبیبی . جانسپار . یوسفی.پاك‌سرشت . عسکری . سخن‌تاش.حیدری . شورشی. کمال‌پور . میهن‌خواه . صفدرزاده حقیقی . عصاره . غضنفرپور . انصاری .
۲ـ۲ آـ٦۹۹۸۰

بانهایت تاثر و با اندوه فراوان درگذشت‌نابهنگام‌فرزندو خواهر ناکاممان دوشیزه پروین ملک حسنی مقدم را باطلاع میرسانیم . مجلس ترحیم آن مرحومه از ساعت ۳ تا ٥ بعد ازظهرروز یکشنبه ۱۲ دیماه در مسجد الجواد واقع در میدان ۲۵ شهریور برگزار خواهد شد .
قاسم ـ ملک‌تاج ـ شکوه ملک ـ مرتضی حسنی مقدم
۲ـ۲ آـ٦۹۹۵٦

در نهایت تاثر و تالم مرگ ناگهانی دوشیزه ناکام پروین ملک حسنی مقدم را باطلاع میرسانیم . مراسم ترحیم روز یکشنبه ۱۲ دیماه از ساعت ۳ تا ٥ بعد از ظهر در مسجد الجواد میدان ۲۵ شهریور برگزار خواهد شد .
خانواده های : حسنی مقدم ـ سلحشویان ـ پری‌سوز۔ ضرابی۔اسمعیل بیگی ـ پارسا ـ مستوفی کمره‌ای ـحمیدزاده صدیقی ـ نوری .
۲ـ۲ آـ٦۹۹۵٦

با دنیائی اندوه و غم درگذشت دوشیزه ناکام پروین‌ملک حسنی مقدم همشیره برادر عزیزمان آقای مهندس مرتضی حسنی مقدم را باطلاع سروران گرامی میرسانیم مراسم ترحیم از ساعت ۳ تا ٥ بعد از ظهر روز یکشنبه ۱۲ دیماه در مسجدالجواد برگزار میشود
صدیق صدیقی ـ مهدی نوری
۲ـ۲ آـ٦۹۹۵٦

باندوه فراوان درگذشت نابهنگام دوشیزه پروین ملک حسنی مقدم همشیره آقای مهندس مرتضی حسنی مقدم مدیر عامل این شرکت را باطلاع میرساند . مجلس ترحیم ازساعت ۳ تا ٥ بعد از ظهر روز یکشنبه ۱۲ ـ دیماه در مسجد الجواد برگزار میشود .
شرکت مدرن تکنیک
۲ـ۲ آـ٦۹۹۵٦

در کمال تاثر و تالم فوت ناگهانی دوشیزه پروین ملک حسنی مقدم همشیره آقای مهندس مرتضی حسنی مقدم را باطلاع سروران عزیز میرساند .
مراسم ترحیم‌آن مرحومه روز یکشنبه ۱۲ دیماه از ساعت ۳ تا ٥بعد از ظهر در مسجد الجواد برگزار میشود .
شرکت سهامی اسلوب

درگذشت جوان ناکام دوشیزه ملک حسنی مقدم‌همشیره آقای مهندس مرتضی حسنی مقدم را باطلاع دوستان و آشنایان میرساند .
مجلس ترحیم آن مرحومه از ساعت ۳ تا ٥ بعد از ظهر روزیکشنبه ۱۲ دیماه درمسجد الجواد منعقد است .
شرکت میراش
۲ـ۲ آـ٦۹۹۵٦

بدینوسیله درگذشت آقای عباس مکی را باطلاع‌میرساند مجلس ترحیم روز یکشنبه از ساعت ۲ تا٤ در مسجدالمصطفی چهارراه حسن‌آباد کوچه همت‌آباد منعقد میباشد.
خانواده مکی آـ۲۸٦۸۳
بعموم بازماندگان‌آنمرحوم مصیبت‌وارده را تسلیت میدهیم

بدینوسیله فوت جانگداز جوان ناکام بهمن بزرگی بزرك قلاوند را که دراثر تصادف اتومبیل بوقوع پیوسته به استحضار دوستان‌و آشنایان میرساند. مجلس سوگواری عزیز از دست رفته برسم عشایری درایستگاه بالارود راه‌آهن‌لرستان‌منعقد میباشد.
محمدعلی بزرگی بزرك‌قلاوند و خانواده های وابسته
آـ۲۸٦۵۱
حادثه تاثر انگیز را بعموم بازماندگان آنمرحوم تسلیت‌میدهیم.

بانهایت تاسف و تاثر درگذشت‌آقای حاجی‌رضا نجفی بزرك خاندان نجفی‌راباطلاع کلیه دوستان و آشنایان‌میرسانیم. مجلس ختم آن‌مرحوم از ۹ الی ۱۱ روز یکشنبه ۱۲ دیماه درمسجد آذربایجانیها واقع درانتهای بازار کفاشها منعقد میباشد . مجلس ختم زنانه درمنزل شخصی آن مرحوم واقع دراول خیابان امیرکبیر کوچه کتانه کوچه رکن‌الدوله پلاك ۲۳۳ از ساعت ۳ الی ٦ بعدازظهر همان روز منعقدخواهدشد.
خانواده های : نجفی . صدقی . صبری . شرقی . بهروزی.اسماعیل‌زاده.جدیری . ملکی . ورشوچیان . رضازاده. کتانچیان. حکیم‌زاده. همائی‌نژاد. همایون‌کامرانی. نوروزی . لیستر . رهنما . فائز . هاشم‌زاده . وکیلی . جوادی . حسینی . ضیائی . برهان . گرامی . رفیعی . اکبری . شکرزاده . اهرابیان . شقاقی . تبرکی . موحدی. حساس .
آـ۲۸٦٤۷
بعموم بازماندگان آن مرحوم مصیبت وارده را تسلیت میدهیم .

بدینوسیله به اطلاع بستگان و دوستان میرساند . به مناسبت روز چهلم درگذشت شادروان سرهنك ایرج رادپی روز دوشنبه ۱۳ دیماه از ساعت ٤ بعداز ظهر مجلس‌یادبودی درمنزل‌آن‌مرحوم واقع درخیابان جردن بالاتر از خیابان ظفر، خیابان نور ، شماره ۲٤ منعقد میباشد .
از طرف خانواده های عزادار ـ علیرضا رادپی
۱ـ۲ آـ۲۸٦٤۱

✝

چون سه‌شنبه ۱٤ دیماه جاری مصادف باهفتمین روز درگذشت مادر عزیزمان بانو جوئن یعقوب میباشد مجلس‌ختمی درکلیسای انجیلی امیرآباد شمالی واقع درخیابان رستم منعقد است از کلیه بستگان و آشنایان انتظار دارد از ساعت ۳ الی ٦ بعداز ظهر درمحل مذکور حضور بهم‌رسانند .
از طرف بازماندگان آن مرحومه دکتر ژاك
۱ـ۲ آـ٦۹۹۹۰

نیروی دریائی شاهنشاهی
بانهایت تاسف‌وتاثر مرگ نابهنگام شادروان سرهنگ‌دکتر عطاءالله بوترابی رئیس درمانگاه‌ستادنیروی دریائی‌شاهنشاهی را که نمونه بارزی از انسانیت و مظهری از وفا و عاطفه و انساندوستی بود باطلاع میرساند . تشییع جنازه آن مرحوم درساعت ۳۰ر۹روزیکشنبه ۱۲ دیماه‌ازمسجد طلاچیان (خیابان تخت‌طاوس شرقی سه راه امیراتابك) انجام و مجلس ترحیم زنانه و مردانه از ساعت ۲ الی ٤ بعداز ظهر روز سه‌شنبه ۱٤ دیماه درمسجدمجدواقع درخیابان‌سپه برگزار خواهدشد.
فرمانده نیروی دریائی شاهنشاهی ـ دریابدرسائی
آـ۷۰۰۷٤

افسران‌ودرجه‌داران و کارمندان بهداری نیروی دریائی شاهنشاهی بانهایت‌تاسف فوت شادروان سرهنگ‌دکتر عطاءالله بوترابی را ضمن عرض تسلیت به بازماندگان آن مرحوم ، به طلاع میرساند .
بهداری نیروی دریائی شاهنشاهی
آـ۷۰۰۷۸

بانهایت تاسف‌درگذشت شادروان سرهنگ دکتر عطاءالله بوترابی‌پسرعموی‌سرکاران‌سرگردایرج‌بوترابی‌وستوان‌دوم‌امرالله بوترابی افسران دانشگاه پلیس را باطلاع میرساند . مجلس ترحیم فقید سعید از ساعت ۲ تا ٤ بعداز ظهر روز سه‌شنبه ۱٤ دیماه درمسجد مجد برگزار میگردد .
دانشگاه پلیس
آـ۷۰۰۷۸

وزارت آموزش و پرورش بانهایت تاسف درگذشت سرهنگ دکتر بوترابی برادر همسر آقای زابلی رئیس اداره امور عمومی و پسرعموی آقای بوترابی معاون فنی اداره‌کل امور تربیتی را باطلاع میرساند ، مجلس ترحیم مردانه وزنانه ازساعت۲تا٤ بعداز ظهر روز سه‌شنبه ۱٤ دیماه درمسجد مجد برگزار میشود .
وزارت آموزش و پرورش
۷۰۰۸۰

اداره کل امور اداری ، بانهایت تاسف درگذشت سرهنگ دکتر بوترابی برادر همسرآقای زابلی رئیس اداره امورعمومی را باطلاع می‌رساند . مجلس ترحیم مردانه و زنانه از ساعت ۲ تا ٤ روز سه‌شنبه ۱٤ دیماه درمسجد مجد برگزارمیشود.
مدیر کل امور اداری وزارت آموزش و پرورش ـ نقیب‌زاده
آـ۷۰۰۸۱

اداره کل امور تربیتی باکمال تاسف و تاثر درگذشت مولم سرکار سرهنگ دکتر بوترابی پسرعموی همکار ارجمند آقای امان‌الله بوترابی معاون فنی این اداره کل را باطلاع میرساند . مجلس ترحیم زنانه و مردانه آن شادروان ساعت ۲ تا ٤ بعداز ظهر روز سه‌شنبه ۱٤ دیماه ۱۳۵۰ درمسجد مجد برگزار میگردد .
امیرحسین مهرپور
مدیر کل امور تربیتی وزارت آموزش و پرورش
آـ۷۰۰۸٤

فوت‌جانگداز همکار عزیزمان سرکارسرهنگ دکترعطاءالله ترکمان‌بوترابی رابه‌خانواده محترم . نیروی دریائی‌شاهنشاهی و کلیه همدوره های آن مرحوم تسلیت عرض میکنیم مراسم تشییع جنازه‌آن‌فقید سعید ساعت ۹ صبح یکشنبه ۱۲ر۱۰ر۵۰ از مسجد طلاچیان و ختم آن مرحوم روز سه‌شنبه ۱٤ر۱۰ر۵۰ بین ساعت ۲ تا ٤ بعداز ظهر درمسجد مجد میباشد.
از طرف همدوره‌ایها ـ دکترعلی مرشد
آـ۲۸٦۹٥

خانواده های : بوترابی . مفخمی . رسائی . لقائی . بدیعی . زابلی . زارع . بلوچ‌خسروی . آودزمانی . مینوی . رودباری . رفیعی . مهدوی . خسروداد . شفاعی . هرندی . سلطانی . حجتی . بخرد . صحیحی . فتاحی . شارعی . سعادت . فائزی . نیامیر . یحیی‌زاده . تیزابی . توسلی . امینیان . امیری . ناصری . امینی . صادقی‌پور . صالحی . اسکندری . نعمتی . قاسمی . صفی‌خانی . شیخ‌الاسلامی . دارابی . قدوسی . سلوکی . فتاحیان . پاك‌بین . میرسنجری . کوشا . عضدی . ظفری . حسینی . سهرابی .
بانهایت تاسف و تاثر از دست‌دادن عزیز ونوردیده خود شادروان سرهنگ دکتر عطاءالله بوترابی را به‌اطلاع‌میرسانند. مجلس ترحیم مردانه و زنانه از ساعت ۲ تا ٤ بعداز ظهرروز سه‌شنبه ۱٤ دیماه درمسجد مجد برگزارخواهد بود .
آـ۷۰۰۸٦
ضایعه ناگوار را بعموم افراد خانواده های عزادار بویژه بازماندگان آنمرحوم تسلیت میدهیم .

سپاسگزاری

بدینوسیله از کلیه بستگان و دوستان گرامی و عزیزی که بمناسبت درگذشت همسر عزیزم بامن همدردی فرموده وبامهرو عطوفت خود موجبات تسلی مرا فراهم کرده‌اند سپاسگزاری نموده سلامتی همه آنان را از خداوند متعال خواستارم .
طلعت ساعد آـ۷۰۲۳۸

سپاسگزاری
از کلیه سروران ارجمند و همکاران و دوستان و خویشاوندان عزیز که در مراسم تشییع و تدفین و مجالس ختم وهفته پدروبرادر عزیزمان مرحوم ابوالقاسم حاج حسینی اظهار همدردی فرمودند صمیمانه سپاسگزاری نموده و توفیق و سلامتی همگان را از خداوند متعال خواستاریم .
حمیدی نقدی‌فر ـ علی غفاری صالحی و مهدی حاج حسینی ـ وعصمت نقدی وجواد نقدی
آـ۲۸٦۷۱

تسلیت

جناب آقای امیرنویدی
از خبر درگذشت جانگداز پدر عزیزتان بی‌نهایت متاسف صمیمانه به شما و خانواده محترمتان تسلیت گفته و خود را دراین غم بزرك شریك میدانیم .
ماه‌منیر . علی‌نقی شالچی . ایران . سعیدترجمان
آـ۷۰۲۵۲

دوست گرامی جناب آقای نویدی
فوت پدر عزیزتان را از صمیم قلب تسلیت عرض نموده بقاء عمر و سعادت شما را از خدای بزرگ مسئلت‌داریم.
سرهنگ غلام مستجیر ـ سرهنگ حسن تهرانچی
آـ۲۸٦٦۱

جناب آقایان رستم زارع و دکتر هودین زارع
باکمال تاسف مصیبت وارده را بشما و خاندان محترم تسلیت عرض نموده بقای عمر بازماندگان را از خداوند خواستاریم .
حسین‌بنیادی . لطف‌الله دانائی . سروان جمشیدعلیها
آـ۲۸ ٥۹

دبیران ، کارکنان ، دانش آموزان ، اعضای انجمن همکاری خانه و مدرسه دبیرستان وحید دستگردی با کمال تاسف و تاثر مصیبت وارده را بخانواده های محترم باقری ، زاهدی ، تقی‌پور ، مصباح مخصوصا بهمکار گرامی سرکار خانم بدری زاهدی تسلیت عرض نموده بقای عمر بازماندگان را از خداوند متعال خواهانند .
روحانی رفتار
آـ۲۸ ٥٥

دوستان‌عزیز جنابان آقایان محمد تقی‌وغلامرضارازانی.
بااندوه فراوان درگذشت مادر غزیزتان را تسلیت‌عرض نموده و در مصیبت وارده شریک هستم .
علی شهری
آـ۷۰۲۲۲

آقای محمد تقی رزاقی
معاون محترم اداره معاملات ریالی
باتاسف‌فراوان‌فوت مادر عزیزتان را تسلیت عرض‌میکنیم
غروی ـ صادقی ـ سعادت ـ عارفی ـ خادمی ـ شریف زاد ـ اسبق نمین ـ محمدی ـ نصیری
آـ۲۸٦٤۹

جناب آقای مهندس محمد باقرآیتی
دوستانت باتاسف بسیار تسلیتگوی ضایعه غم‌انگیز وارده بوده و همدردی عمیق خود را ابراز میدارند .
دکتر رفعتی . مهندس شاد . مهندس عظیمی . مهندس نوروزیان . مهندس قزل‌ایاغ . مهندس توفیقی .
آـ۷۰۲۰۲

آقای محمد تقی رزاقی
معاون محترم اداره معاملات ریالی
بانهایت تاثر درگذشت مادر عزیزتان را تسلیت عرض میکنیم .
فرخزادی ـ شیبانی ـ صابری ـ طباطبائی نژاد.محسنی محمدی‌فرد ـ معصومی ـ آهنکوب ـ مولائی ـ نوروز ـ زندی ـ بیهقی ـ آریان‌منش ـ درودیان ـ شیری .
آـ۲۸٦٤۹

آقای محمد تقی رزاقی
معاون محترم اداره معاملات ریالی
باتاسف فراوان درگذشت مادر عزیزتان را تسلیت عرض میکنیم .
مظاهری تهرانی ـ فروغان ـ افرا ـ سبحانی ـ عنایتی هادوی
آـ۲۸٦٤۹

آقای محمد تقی رزاقی
معاون محترم اداره معاملات ریالی
با یک دنیا تاثر درگذشت مادر گرامیتان را تسلیت‌عرض میکنیم .
سیستانی‌زاده ـ ارضا ـ اردیبهشت ـ عربی ـ طلیعه ـ سرباز ـ کوچکی ـ قدیر .
آـ۲۸٦٤۹

آقای محمد تقی رزاقی
معاون محترم اداره معاملات ریالی
بانهایت تاثر و تاسف درگذشت مادر عزیزتان راتسلیت عرض میکنیم .
کردمحله‌ای ـ گوهریان ـ حکیمی ـ خطیبی ـ نامی‌راد ـ موسوی ـ مگردیچیان ـ بابائی ـ سیاه چشمان ـ مشهدی فراهانی ـ عزیزیها ـ شامحسینی ـ حیدری ـ پازوکی ـ تیموریان ـ بصام تبار ـ محمدیاری ـ
آـ۲۸٦٤۹

آقای محمد تقی رزاقی
معاون محترم اداره معاملات ریالی
باتاثر و تاسف فراوان مصیبت وارده را تسلیت‌عرض میکنیم .
رفیعا ـ اخوان ـ دادخواه ـ جلال‌الدین ـ جلائی ـ صیحتی ـ رضائی ـ گورابی ـ همراز ـ رحیم زاده
آـ۲۸٦٤۹

کارکنان اداره سرویسهای مهندسی پروژه‌های شرکتهای عامل نفت ایران در تهران مصیبت وارده را به همکار محترم خود آقای مهندس جمشید ارفع صمیمانه تسلیت گفته و خود را در غم ایشان شریک می‌دانند .
آـ۲۸٦۷۹

کارکنان اداره‌کل مهندسی وساختمان شرکتهای‌عامل‌نفت‌ایران در تهران بدینوسیله مصیبت وارده را به‌همکار عزیز خود آقای مهندس جمشید ارفع تسلیت گفته بقای عمر وسلامت‌بازماندگان را از درگاه خداوند متعال خواستارند .
آـ۲۸٦۷۹

جناب آقای دکتر اسفندیار امیرشاهی
باکمال تاسف مصیبت وارده را بسرکار و خانواده محترمتان تسلیت عرض می‌نمائیم .
علی افروزه و بانو آـ۲۸٦۸۱

آقای داریوش بوداغی همکار گرامی
کارکنان امور مالی شرکت برق منطقه‌ای تهران مصیبت وارده را به آن همکار عزیز صمیمانه تسلیت میگویند .
هوشنك مصلح آـ۷۰۰۹٤

دوست بسیار عزیزم جناب آقای مهندس حسنی
مصیبت وارده فوت جانگداز خواهرناکامتان را بشما و فامیل محترم تسلیت عرض نموده برای شما و بازماندگان از خداوند بزرك صبر جمیل آرزومندیم .
گیتی و امیرحسین معظمی
آـ۷۰۰۹۲

جناب آقای مهندس حسین زعفرانیان
مهندسین . کارمندان . کارگران کارگاه تلویزیون ملی ایران بدینوسیله خود را درغم بزرك شما شریك دانسته و بقای بازماندگان را آرزومندند .
کارگاه تلویزیون ملی ایران
آـ۲۸٦۱۹

دوست ارجمند جناب آقای رسول وحدانی
مصیبت وارده را صمیمانه تسلیت میگویم .
دکتر حسینعلی جمشیدی
آـ۲۸٦۱۷

مصیبت وارده را به جناب آقای امیرنویدی پسرخاله عزیزم تسلیت عرض مینمایم .
سرهنك کریمخانی
آـ۲۸٦۲۹

درگذشت جناب آقای اسدالله مقومی را حضورسرکار علیه‌بانوی گرامشان‌وآقای محمودیوزان وبانو وسایربازماندگان از صمیم قلب تسلیت عرض مینمائیم .
علی‌بهنام و بانو آـ۲۸٦۳۱

پزشکان و کارمندان مرکز بهداشت رادیو تلویزیون‌ملی‌ایران
بااندوه فراوان درگذشت بانو قدسیه جهانبانی را به آن فامیل محترم خصوصاآقای دکتر صفاءالدین جهانبانی ازصمیم قلب تسلیت‌گفته‌شکیبائی و سلامتی برای بازماندگان ازخداوند متعال مسئلت مینمایند .
آـ۲۸٦۸٥

جناب آقای دکتر صفاءالدین جهانبانی
بااظهار تاسف‌وتاثر درگذشت مادر گرامیتان را بحضور آنجناب و خانواده محترم تسلیت عرض نموده صمیمانه دراین غم و اندوه باشما شریك بوده بقاء و سلامت بازماندگان را از قادر متعال خواستاریم .
کارکنان امور عمومی شبکه رادیوئی آـ۲۸۷۰٥

جناب آقای علی‌فرزان
هیئت آموزشی و کارمندان مرکز زبان های خارجی دانشگاه تهران مصیبت وارده را به جنابعالی وسرکارخانم تسلیت گفته بقای سلامت کلیه افراد خانواده محترمتان را از درگاه خداوند مسئلت دارند .
مرکز زبان های خارجی دانشگاه تهران
آـ۲۸٦۹۷

جناب آقای مهندس همایونمهر
مصیبت وارده را از صمیم قلب تسلیت گفته و خود را درغم شما شریك میدانیم .
مهندسین‌مشاور بنیان . امیرنصرت منقح. یوسف‌شریعت‌زاده. محسن میرحیدر . جهانگیر رئیس دانائی . ایرج وکیلی . احمدعلی ابوالفضلی .
آـ۲۸٦۸۹

جناب آقای مهندس توکلی
ضایعه اسفناك فوت مادر گرامی را به آنجناب تسلیت عرض نموده‌بقای‌عمر و سلامت بازماندگان را مسئلت‌مینمایند.
امیرنصرت منقح . یوسف شریعت‌زاده . جهانگیررئیس دانائی . محسن‌میرحیدر . ایرج‌وکیلی. احمدعلی. ابوالفضلی.
آـ۲۸٦۸۹

دوست گرامی جناب آقای مهندس مرتضی حسنی‌مقدم
فوت جانگداز و نابهنگام خواهر ناکامتان دوشیزه‌پروین ملك‌حسنی مقدم را بشما و فامیل گرامیتان تسلیت گفته و خود را دراین مصیبت بزرك شریك میدانیم .
شرکت‌گنوس
آـ۷۰۲٦٤

سرکار سرهنك غلامین
بانهایت تاثر و تالم مصیبت وارده را تسلیت عرض‌نموده و خود را درغم شما شریك میدانم .
ذوب‌آهن بافق ـ کریم ناصری
آـ٦۷۸۸۲

شماره ۱۳۶۸۷ ـ سال چهل وششم

اطلاعات

شنبه ـ یازدهم دی ماه ۱۳۵۰
سیزدهم ذیقعده ۱۳۹۱ـ اول ژانویه ۱۹۷۲

ساعات شرعی
استخراج دکتر ریاضی کرمانی

اذان صبح . . . . . ساعت ۵ و ۳۷ دقیقه
طلوع آفتاب . . . . . ساعت ۷ و ۱۳ دقیقه
ظهر شرعی . . . . . ساعت ۱۲ و ۹ دقیقه
اذان مغرب . . . . . ساعت ۵ و ۱۹ دقیقه

عراق حوزه علمیه نجف را بست

بدنبال اخراج وسیع ایرانیان مقیم عراق و رها کردن آنها در مرز ، از طرف مقامات ایرانی‌صد ها اتوبوس و کامیون سرپوشیده به مرز فرستاده شد تا راندشدگان را به قرارگاه ها و محل هائی که تدارک شده ببرند .

خرمشهر ـ خبرنگار اطلاعات از دیروز تاکنون ۱۶۰ نفر از آقایان علما حوزه علمیه نجف اشرف همراه خانواده‌های خود از طریق مرز «شالانچه» وارد خرمشهر شده‌اند و اکنون در مساجد خرمشهر از آنان پذیرائی می‌شود .

۱۵تن از این عده از علمای بزرگ عالم تشیع بوده و عده آنان با خانواده به ٦٦ نفر میرسد و همراه آنان حضرت حجت‌الاسلام میرزا احمددشتی نجفی و حجت‌الاسلام حاج‌شیخ جواد غروی بایران آمده‌اند.

حضرت سید جعفر خوئی برادر حضرت آیت‌اله خوئی‌نیز از طریق مرز شالانچه وارد خاك ایران شدومورد استقبال مردم خرمشهر و آبادان قرار گرفت .

حضرت سید جعفر خوئی خرمشهر را به قصد قم ترك گفت .

هدف چیست ؟

خبرنگار اطلاعات‌در خرمشهر گزارش داد : آقایان‌علماهمگی ضمن ابراز تنفر از دستگاه ظلم و ستم حزب بعثی عراق اظهار داشتند ، ما ساکنین حوزه علمیه نجف هستیم و بما بوسیله بلندگو اخطار شدکه در عرض ٦ روز نجف را ترك کنیم چنانکه ترك‌نکنیم‌هرگونه پیشامدی از قبیل دزدی جنایت ویا وضع دیگری پیش آید ، دولت عراق مسئول نخواهدبود ایرانیان در هر شغل ومقامی که باشند باید خاك عراق را ترك کنند .

آقایان علما اضافه کردند : هدف عراقی‌ها اینست که با اخراج علما ، حوزه علمیه‌نجف تعطیل شود و اساس مذهب شیعه در این کشورنابودشود.

یکی از آقایان علما گفت : پس از دوروز که از مهلت ٦ روزه دولت عراق سپری شد استاندار کربلا به‌منزل‌حضرت آیت‌اله شاهرودی و خوئی مراجع تقلید مراجعه و اظهار داشت بدستور حسن البکر ایرانیان نجف را ترك نکنند و دستورات قبلی لغو شده‌است ولی پس از دوشبانه‌روزمامورین حکومت بعثی بمنزل آقایان علما و روحانیون و حوزه های علمیه آمدند و آنها را بترك عراق وادار کردند .

در اخطار بعدی ذکر شده‌بود چنانکه از عراق خارج نشویم زندانی خواهیم شد و یا اگر کشته شدیم مامورین عراقی مسئول نخواهند بود .

تعطیل حوزه علمیه

یکی از روحانیون اضافه کرد ٤٠ مدرسه علمیه‌ازطرف علمای ایرانی ساخته شده بود که ٤ هزار طلبه در حوزه های‌مزبور درس میخواندند و باسه‌هزار خانواده خود در این نقاط زندگی می‌کردند و با اخراج این عده این ٤٠ حوزه علمی تعطیل شد .

روز چهارشنبه گذشته دولت بعثی عراق حضرت آیت‌الله خوئی را که مریض هستند و میخواستند بایران بیایند به لندن فرستادتا ایشان از طریق لندن بایران بیایند . وشاهدو ناظر اعمال جور و ستم حکام عراقی نباشند .

خانه های بلاتکلیف

اختلاف نظری که در دستگاه رهبری عراق وجود دارد باعث اخراج ایرانیان مقیم آن‌کشور شده است . احمد حسن‌البکر برای حفظ موقعیت خود دربین روحانیون و شیعیان با اخراج ایرانیان مخالف است .

تعطیل بازار ها

صدام حسین معاون وی که قدرت رابدست دارد اهل علم را از عراق بیرون کرد و با اخراج ایرانیان تمام بازارها و محل‌های کسب و کار عراق ، تعطیل شده و خرید وفروش حالت رکود پیدا کرده است‌و هم‌اکنون ٤٠ هزار خانه در عراق که متعلق به ایرانیان است بلاتکلیف می‌باشد .

یکی از روحانیون که از عراق آمده گفت : حکومت بعثی عراق میخواهد ریشه‌شیعه را در آن کشور خشك کند و تمام کوشش خود را برسر این کار گذاشته‌اند .

ایشان اضافه کردند : من خود ناظر و شاهد بودم که پیر مرد نودساله کور و شل را بدون هیچگونه ترحمی ، بعثی ها سوار کامیون کردند و به ایران فرستادند .

گزارش دیگر

قصر شیرین ـ بدنال‌التیماتوم دولت عراق به ایرانیان مقیم آن کشور ، صبح دیروز ۱۳ هزار نفر از ایرانیان رانده‌شده از عراق در نقاط مختلف مرز خسروی رهاشدند .

ازاین عده ۷۵۰۰ نفر در اردوگاه «نصر آباد» قصر ـ شیرین اسکان داده شدند.

در مسجد جامع بروجردی کرمانشاه و در چند مسجد دیگر این شهر از چهارهزار ایرانی رانده شده از عراق ، پذیرائی میکنند.

یکی از ایرانیان رانده شده از عراق که با پای پیاده به ایران آمده است ، به‌خبرنگار اطلاعات گفت : مامورین‌بعثی برای هر نفر بابت کرایه از خانقین تا مرز خسروی که۳۵ کیلو متر است ، ۱۶۰۰ ریال دریافت میکنند . واگر کسی نتوانست این پول راببپردازد، او راپیاده بطرف ایران می ـ فرستند.

دیروز حدود یکهزار نفر از ایرانیان ، فاصله این راه‌را باپای پیاده پیمودند.

در بین آنان ، کودك وزن نیز زیاداست .

پای پیاده

قصر شیرین ـ هزاران نفر ایرانی اخراج شده از عراق که مورد خشم عمال حکومت بعثی و دست نشانده عراق‌قرار گرفته و از خانه و کاشانه خویش رانده شده‌اند اینك‌پای پیاده بیابان های خانقین تامرز خسروی را می پیمایند وچون به نزدیکی مرزمیرسند،مامورآن گمرکی ایران باستقبال آنان شتافته و رانده شدگان را با آغوش باز پذیرا میشوند.

پنجهزار دستگاه اتومبیل

قصر شیرین ـ مرزخسروی ـ ساعت ٦ بعداز ظهر جمعه : اینك دراین ساعت بیش از ۵ هزار دستگاه وسائط نقلیه حامل ایرانیان رانده شده در آنطرف مرز خسروی متوقف شده‌اند تاپس ازانجام‌تشریفات گمرکی هزاران زن و مرد و کودك ایرانی را وارد خاك کشورخویش نمایند.ازصبح‌دیروز تا ساعت ٦ بعداز ظهرمامورآن گمرك مرز خسروی به بیش از دو هزار اتومبیل اجازه ورودبه ایران را دادند و گذرنامه بیش از ده هزار نفر از ایرانیان اخراجی مورد بازدیدورسیدگی قرار گرفت . این عده کثیر پس از پایان مراسم تشریفات گمرکی ـ شب گذشته به اردوگاه نصر آباد و مساجد و تکایای بزرگ کرمانشاه انتقال یافتند.

ورود علمای اعراقی

در میان ایرانیان اخراج شده که دیروز وارد مرز خسروی شدند وجود چندتن‌از علماو روحانیون مقیم کربلا . نجف و کاظمین نیز جلب نظر میکرد.

آقای‌شیخ نصراله‌عبدالحسینی یکی از روحانیون اخراج شده در یك گفتگوی کوتاه به خبرنگار اطلاعات درمرزخسروی گفت :«چند روز پیش من در خانه‌ام مشغول استراحت بودم که ناگهان‌سروکله چند مامور عراقی پیدا شد، آنان مرا به زور از خانه‌ام که در کرکوك میباشد بیرون بردند و پس از شکنجه و آزار به خانقین‌انتقالم دادند . آقای شیخ نصراله عبدالحسینی در حالیکه بسختی میگریست افزود :عمال‌حکومت بعثی عراق رحم و مروت رانمی شناسند و چنین بنظر میرسد که آنها بوئی از انسانیت نبرده‌اند . آنان زندانیان خود را که اکثرا ایرانی هستند بسختی شکنجه میدهند و حتی در شبانه روز یك وعده‌غذای حسابی نیز به زندانیان نمی ـ دهند . هرکس هم که اعتراض کند بلافاصله جواب او را با قنداق تفنگ میدهند و یا با شلاق بدن ویرا سیاه و کبود می سازند.

آززن وفرزندانم بی‌خبرم !

آقای شیخ فتاح‌یکی دیگر از روحانیون‌مقیم نجف که پس از سی‌سال اقامت و تدریس‌در نجف از عراق‌اخراج شده‌است گفت : برای ادای فرائض‌دینی وزیارت از نجف عازم کربلا بودم که‌دربین‌راه‌گرفتارمامورآن عراقی‌شدم .

آنهامرابه‌زور زندانی کردند، شکنجه دادند . گرسنگی‌دادند وبعدبدون اینکه از وضع‌زندگی ۱۲سر عائله‌ام‌اطلاعی داشته‌باشم مراروانه ایران ساختند . او سپس گفت : حالا از یك سو خوشحالم که بایران بازگشته‌ام ولی از طرف دیگر نگران‌وضع زن وفرزندانم هستم . عراقی ها مروت وانسانیت ندارندو می ـ ترسم در غیاب من زن‌وفرزندانم راتحت شکنجه قرار دهند .

اظهارات یکی از طلاب

آقای علی‌اکبر وحیدی یکی از طلاب علوم‌دینی که در نجف تحصیل می کرده‌است گفت : ماموران‌عراقی نزدیکی کربلا راه را بر من بستندوپس ازاین که کلیه موجودی‌ام را از من گرفتند با کامیون به خسروی فرستادند .

بازهم از زبان وحیدی بشنویم . اومیگوید : اخیرا از طرف روحانیون طراز اول نجف‌وکربلا برفتار غیرانسانی عمال حکومت بعثی عراق اعتراض شدولی‌آنان بدون توجه به این‌امر هرکار که دلشان بخواهد می کنندودر این‌میان چنین به نظر میرسد که آنها دین ، شرف وانسانیت رازیرپا گذاشته‌اندو اصلامفهوم جوانمردی را از یاد برده‌اند .

حمله به مدرسه علوم دینی

آقایان علیرضا حسینی ،محمد تبریزی ومحمداسلامی سه تن دیگر از محصلین علوم دینی که جزو اخراج شدگان‌هستند ضمن تائید گفته های دوست خودآقای‌وحیدی گفتند : چند روزپیش عده‌ای ازماموران‌عراقی به‌مدرسه‌علوم‌دینی‌نجف حمله‌ور شدند وبدون در نظر گرفتن حرمت این مکان مقدس کلیه محصلین ایرانی را دستگیر و روانه زندان ساختند . بدنبال این‌جریان حضرات آیت‌اله‌حاج سید محمود شاهرودی وآیت‌اله‌شیرازی بروش حکومت غیر انسانی عراق اعتراض کردندو در تماسی که بین نماینده حضرت‌آیت‌اله‌شاهرودی برقرار شداعلام‌گردید که‌تا پایان سال پنجاه‌هیچیك از ایرانیان ازعراق اخراج نخواهندشد .

حیله بود !

دراینجا آقای علیرضا حسینی افزود : متاسفانه ماموران عراقی ایبار هم دست به حیله‌زدندو وقتی ایرانیان خاطر جمع‌شدند که‌برای خروج از عراق تا دو سه ماه دیگر فرصت‌دارندبه کار وکسب‌خویش ادامه دادند وهیچ تصور نمی کردند که ماموران دیو صفت‌عراقی برای دستگیری وجمع‌آوری ایرانیان بطور «یکجا» باین حیله غیرانسانی متوسل شده‌است . بهر حال‌ـ بعد از اینکه ایرانیان مجددا کارخویش را از سرگرفتند ، ناگهان هجوم‌همه جانبه‌ماموران عراقی شروع شدو در اندك‌مدتی کلیه‌ایرانیانی که در جلوچشم سربازان عراقی بودندستگیر شدند و به زندانها وبعد به مرز خسروی انتقال داده شدند .در اینجا آقای محمد تبریزی‌گفت: متاسفانه این‌بار هم عراقی هابه ایرانیان مهلت ندادند تا اموال خود را جمع‌آوری نموده‌وبعد عازم کشور خویش شوند .

نفرین برعراقیها !

خبرنگار اعزامی اطلاعات‌از کرمانشاه طی گزارشی که بعد از ظهر دیروز بتهران مخابره کرد گزارش‌داد : دیروز درمرز خسروی‌غوغائی‌برپابود. ایرانیان رانده‌شده‌ازعراق‌که هرکدام‌دست کودک یا پیرزنی را در دست خود داشتند قدم بخاك ایران میگذاشتند و در لحظه ورود بقدری تحت تاثیر قرارمیگرفتند که بدون استثناء زانو برزمین مینهادند و سر برآسمان ، عمال حکومت عراق را بباد فحش و ناسزا و نفرین میگرفتند .

عده‌ای از ایرانیان رانده شده بمحض ورود بخاك ایران از «هوش» میرفتند و مامورین مربوطه پس از مداوای آنان ترتیب انتقالشان را بهکرمانشاه و اردوگاه نصرآباد میدادند

یکی از ایرانیان رانده شده گفت : در طول فاصله خانقین تا مرز خسروی هزاران ایرانی بیگناه از فرط اندوه وناراحتی و از ضعف و گرسنگی قادر به حرف زدن نیستند و مامورین عراقی نیز کوچکترین ترحمی‌را درحق‌این‌گروه‌کثیرروانمیدارند.

ایرانیان رانده شده اکثرا از فرط زجر و شکنجه بیمار شده‌اند و قادر براه رفتن وتهیه غذا برای خود و اطفال بیگناه خویش نیستند . دیروز دو نفر از اینعده که پای پیاده فاصله خانقین تا مرز خسروی را طی کرده بودند بمحض‌رسیدن بمرز خسروی از حال رفتند و دچار اغماء شدند . ایندو نفر توسط مامورین جمعیت شیروخورشید سرخ‌تحت مداوا قرار گرفتند «محمد» یکی از ایرانیان‌رانده شده به خبرنگار اطلاعات‌گفت: دیروز دوکودك خردسال‌ایرانی نیز در بین راه خانقین ـ مرز خسروی مردند ومامورین‌عراقی اجساد آندو را بیرحمانه در بیابانها انداختند و براه خود ادامه دادند !

تلاش انسانی

درحالیکه سیل ایرانیان‌رانده شده‌ازعراق بطرف مرزخسروی سرازیر است امدادگران‌جمعیت شیروخورشید سرخ‌ایران تلاش دامنه‌داری را آغاز کرده‌اند تا بموقع‌خودغذا ، دارو، پوشاك و سایر لوازم ضروری را در اختیار هموطنان بیگناه خود بگذارند .

گروه امدادگران جمعیت شیر و خورشید سرخ که در غرب کشور به تلاش انسانی خود ادامه میدهند در تمام مدت ٤٨ ساعت گذشته سرگرم کمك به هموطنان‌خود بودند وباوسائط نقلیه مخصوص غذای گرم به ایرانیان رانده‌شده میرسانیدند.

همانطور که در بالا اشاره شد : وضع ایرانیان رانده شده از عراق فوق‌العاده رقت‌انگیز است .

مامورین عراقی گروهی بیشمار از هموطنان عزیز ما را بسختی شکنجه داده‌اند و آنان وقتی پای در داخل خاك‌ایران میگذارند با صدای بلند شروع بگریستن میکنند و درحالیکه هاله‌ئی‌ازغم چهره آنها را دربر گرفته است از مقامات ایرانی میخواهندکه هرچه‌زودتر انتقام آنان را از عمال حکومت غاصبانه عراق بگیرند .

دیروز رفتار و حرکات یک جوان ایرانی در مرز خسروی برای مدتی طولانی همه نظرها را جلب کرد . او وقتی وارد خاك ایران شد خودرا بروی زمین انداخت و شروع بریختن خاك برسر و صورت خویش کرد. و شعارهای مهیجی میداد

دوهزار اخراجی دیگر

دیروز دوهزار نفر دیگر از ایرانیان مقیم عراق پس از شکنجه ماموران بعثی‌در بیابان های پشت گمرك خسروی رها شدند .

چون اردوگاه‌نصرآباد ـ نزدیک مرز خسروی ـ گنجایش گروه مذکور را نداشت ، ساکنین قبلی اردوگاه به کرمانشاه منتقل شدند ودرمسجد جامع‌ومسجد بروجردی ها اسکان داده شدندو گروه‌تازه رسیده‌در اردوگاه‌نصرآباد قصر ـ شیرین مستقر گردیدند .

در حال حاضر بیش از چهار هزار ایرانی رانده شده از عراق در اردوگاه‌های‌نصرآباد وکرمانشاه زندگی می‌کنند .

هجوم خبرنگاران و عکاسان خارجی به ایران

برای نهیه‌گزارش های مربوط به اخراج دستجمعی‌ایرانیان مقیم عراق طی ۲٤ ساعت گذشته‌چندین خبرنگاروعکاس مطبوعات و رادیو تلویزیون های جهان وارد تهران‌شدند وعده‌ای‌دیگری‌نیز‌در‌راه‌عزیمت به‌تهران‌اند. این‌برای چندمین باراست‌که نمایندگان‌مطبوعات و رادیو تلویزیون های جهان برای تهیه‌گزارش دقیق‌جریان اخراج ایرانیان از عراق به ایران می‌آیند .

تلگرام حضرت آیت‌الله شاهرودی

هرنوع کمك مالی به اخراجیان از عراق ، بابت وجوه شرعیه‌محسوب میشود

حضرت آیت‌اله العظمی آقای حاج سید محمود شاهرودی مرجع تقلید شیعیان که هم اکنون در نجف‌اشرف بسرمیبرند تلگراف زیر را جهت آیت‌الله آشتیانی بتهران مخابره‌کرده‌اند.

ایران ـ تهران ـ آیت‌الله آشتیانی

طلاب و کسبه ایرانی بطرف سرحد ایران رهسپارند به علماء اعلام و اولیاء امور اطلاع بدهید تا نسبت باحتیاجات آنها اقدامات لازمه نموده و مراعات حال آنها را بنمایند تا خردسالان و سالخوردگان در اثر سرما رنجور نگردند.

شاهرودی

علیهذا امید است آقایان تجار و متمکنین از بذل هرگونه مساعدت دریغ نفرمایندوچنانچه بابت وجوه شرعیه بمشارالیهم پرداخت نمایند مورد قبولست

احمدالاشتیانی

تلگرام حضرت آیت‌الله العظمی آقای شریعتمداری به کرمانشاه

رفتار و کردار غیرانسانی حکومت دست نشانده و بعثی عراق دربارمبرادران‌و خواهران ایرانی ما ،خصوصا روحانیون و طلاب‌علوم‌دینیه موجی‌از خشم و نفرت دربین ساکنان کلیه‌شهر های کشور بخصوص در شهر های مذهبی مشهد و قم بوجود آورده و وعاظ در منابر نسبت باعمال قرون وسطائی حکومت عراق شدیدا ابرازتنفر میکنند . بدنبال این حرکات غیرانسانی و نفرت‌وانزجار عمومی‌ایرانیان ازاین وضع،صبح‌امروز حضرت آیت‌الله‌العظمی‌آقای‌شریعتمداری تلگرافی بحضرت حجت‌الاسلام آقای حاج سید محمد میبدی به کرمانشاه مخابره کردند و در این تلگراف یادآور شدند . شنیده میشود در جمع شیعیانی که از عراق اخراج شده و در کرمانشاه بسر میبرند محصلین و طلاب علوم دینیه و فضلابسر می برند . حضرت آیت‌الله شریعتمداری سپس در تلگراف ارسالی شان از حجت‌الاسلام حاج سیدمحمدمیبدی خواستند هرچه زود تر بوضع این دسته ازاخراج شدگان‌رسیدگی نموده و نتیجه را برای تعیین تکلیف شرعی بایشان اطلاع دهند ..

تلویزیونهای شهاب HITACHI هیتاچی
افسونگرترن

در شب ژانویه
شکوفه‌نو کوچکترین تغییری درنرخ خود نداد
همانطور که مدیریت شکوفه‌نو قبل از برگزاری شب ژانویه‌بطور رسمی در جراید پایتخت اعلام داشته بود درشب ژانویه دیناری‌بر نرخ معمولی خود اضافه نکردواین ابتکار و انجام وعده با استقبال پرشور مشتریان روبرو گردیده .

Bank Bimeh Bazarganan
خبرتازه
بانك بیمهٔ بازرگانان
شماوقتی دربانك بیمه بازرگانان حساب پس‌انداز بازکنید در هربانکی برنده جایزه بزرگ شوید بخودی‌خودوبدون قرعه‌کشی از بانك بیمه بازرگانان جایزه‌می‌گیرید
شما در هربانکی حساب پس انداز دارید، یك حساب پس‌انداز هم دربانك بیمه بازرگانان باز کنید

دانشکده دندانپزشکی
دانشگاه تهران
بدینوسیله‌باطلاع‌عموم همکاران و دانشجویان دندانپزشکی میرساند که در ساعت ۱½ بعد از ظهر روز دوشنبه ۱۳ دیماه ۱۳۵۰ آقای پروفسور جان اینگل استاد رشته روتکانال تراپی و رئیس دانشکده دندانپزشکی دانشگاه کالیفرنیای جنوبی در آمفی تئاتر دانشکده دندانپزشکی بمدت سه ساعت سخنرانی مینماید.شرکت‌برای‌عموم دندانپزشکان آزاد است . م الف۱۲۳۳۳
سرپرست دانشکده دندانپزشکی دکتر معین زاده
۱ـ۲ آ ـ ۶۹۲۳٤

قدرت دربی نیازیست، پس انداز کنید تا بی نیاز شوید.
صندوق پس انداز بانك ملی ایران

بعضی از نشریات مدرسه‌عالی ترجمه

	قیمت
ترانه های ملی ایران بانگلیسی بامتن فارسی	۲۵۰ ریال
ایران و ایرانیان در ادبیات قرون ۱۶ ،۱۷، ۱۸ (بانگلیسی)	۳۵۰ ریال
داستانهای ملانصرالدین (بانگلیسی)	۱۲۰ ریال
	۷۵ ریال
نفوذ عقاید ایرانی در دین یهود مسیحیت (بانگلیسی)	۵۰ ریال
حافظ انگلیسی ـ فارسی	۳۰۰ ریال
موش و گربه (منظوم انگلیسی و فارسی)	۳۵ ریال

محل فروش
انتشارات امیر کبیر

فروشگاه شماره ۱ خیابان ناصرخسرو ـ شماره ۱۳۰	تلفن ۵۳۲۹۷۰
فروشگاه شمارهٔ ۲ خیابان شاه‌آباد خیابان فردوسی	تلفن ۳۱۶۹۳۵
فروشگاه شمارهٔ۳ میدان سپه ابتدای خیابان فردوسی	تلفن ۳۱۵۰۲۲
فروشگاه شمارهٔ ٤ خیابان نادری ـ چهار راه اسلامبول	تلفن ۳۱۱۶۶۳
فروشگاه شمارهٔ ۵ خیابان شاهرضا روبروی‌دردبزرك‌دانشگاه‌تهران	تلفن ٤۰۷۵۷
فروشگاه شمارهٔ ٦ بازار کتابفروشان	تلفن ۲٦۲۱٦
فروشگاه شمارهٔ ۷ میدان شهناز	تلفن ۷٦۵۹۵٦
نمایشگاه سالن فرودگاه مهرآباد	

آنفلوآنزا عالمگیر شد

سازمان بهداشت جهانی در آخرین نشریه خود که صبح‌امروز بتهران رسیده است اعلام کرد : بیماری انفلوآنزا بصورت عالمگیر درآمده‌هم‌اکنون اکثر ممالک قاره های جهان را فرا گرفته است . سازمان بهداشت جهانی در نشریه اخیر خود یادآور شده با اینکه چندین کشور واکسن هائی برضد این بیماری ساخته‌اند ولی‌واکسن های مزبور اثری درویروس آن نداشته است .

لیست کشور هائی که‌هم‌اکنون آنفلوآنزا بطور اپیدمی در آنجا شیوع دارد سازمان‌جهانی‌بهداشت بشرح زیر اعلام داشته است .

در قاره آفریقا ، جزائر کانارى ـ افریقای مرکزی ، سنگال، افریقای جنوبی .

در قاره آمریکا : آرژانتین ـ شیلی ـ کلمبیا ـ گرناد ـ بویانا ـ پرتریکو ـ تایاگو ـ ایالت‌متحده آمریکا .

قاره آسیا : تایوان ـ هنگ‌کنگ ـ هندوستان ـ اندونزی ـ اسرائیل ـ ژاپن ـ مالزی ـ کره جنوبی ـ سنگاپور ـ تایلند ـ ایران .

قاره اروپا ـ اطریش ـ بلغارستان ـ دانمارک ـ آلمان ـ فنلاند ـ فرانسه ـ یونان ـ ایتالیا ـ نروژ ـ رومانی ـ اسپانیا ـ سوئد ـ سویس ـ انگلستان ـ یوگسلاوی .

قاره استرالیا : استرالیا ـ جزیره فیجی ـ زلاندجدید ـ گینه جدید .

وزیر بهداری اعلام داشت که نوع آنفلوآنزا شایع در تهران هنگ‌کنگی است که‌هم‌اکنون در اکثر نقاط دنیا وجود دارد . وی‌بار تاکید کرد که بیماری انفلوآنزا به تنهائی خطری ندارد وهمان گریپ وزکام سابق است و مبتلایان باید استراحت کنند تا بهبودی یابند .

پذیرائی از مبتلایان‌آنفلآنزا

خبرنگارما‌ازشهری گزارش‌داد: بدستور آقای دکتر مشایخی مدیر کل بهداری استان مرکز کلیه بخشهای بیمارستان «فیروزآبادی» شهرری آماده پذیرائی از بیماران « آنفلوآنزائی » شد .

بیماری آنفلوآنزا مدتی است در شهرری شایع شده ودر این شهر کمتر خانه‌ای است که یک یـادو نفر از ساکنان آن مبتلابه‌این‌بیماری نباشند.

دکتر حسین احمدی مدیرعامل انجمن بهداری شهرری‌گفت درهر شبانه روز صدها بیمار‌به‌بیمارستان «فیروزآبادی » شهرری مراجعه میکنند که حدود پنجاه درصدآنان را بیماران مبتلا به آنفلوآنزا تشکیل میدهد .

برای پیشگیری از بیماری واکسن وجود ندارد و پزشکان معالج‌برای معالجه بیماری به بیمارسه روز استراحت میدهند .

در کرگان

درگرگان نیز بیماری آنفلوآنزا شیوع شده و درهر خانه‌ای دویا سه نفر به این بیماری مبتلا شده‌اند .

این بیماری‌بیشتربین‌دانش‌آموزان مدارس ابتدائی دیده‌میشود .

تعطیل مدارس

خوانسار ـ خبرنگار اطلاعات ـ بیماری آنفلوآنزا در خوانسارچند دبستان را تعطیل کرد . اکثر دانش‌آموزان مدارس به بیماری آنفلوآنزا مبتلا شده‌اند و اداره بهداری واداره آموزش وپرورش برای جلوگیری از شیوع بیشتر این بیماری بین دانش‌آموزان ، اقدام به تعطیل چند دبستان کردند .

در چالوس

بیماری آنفلوآنزا نیز در چالوس وحومه شیوع یافته واکثر ساکنان این منطقه در تب‌آن میسوزند .

دیروز بدستور دکتر حاتمی‌رئیس بهداری چالوس و نوشهر به دانش‌آموزان مدارس این منطقه استراحت داده شد .

وزیر تعاون و امورروستاها در مورد اطلاعیه‌شرکت‌تعاونی منحله گوشت گفت :

مسئولان‌شرکت گوشت حق‌دارند ازخوددفاع کنند

*** بنظر من این مواهب یك حکومت دموکراسی‌است‌که متهمین اطلاعات لازم را وسیله جراید باطلاع مردم برسانند**

بامداد امروز آقای دکتر عبدالعظیم ولیان وزیر تعاون‌و امور روستا ها در مورد اعلامیه سپهمداران شرکت منحله تعاونی گوشت گوسفندان‌تهران و حومه در یك گفتگوی تلفنی به خبرنگار ما اظهار داشت در نظام دمکراسی کشورایران هرکس حق دارد که از حقوق خود دفاع کندو در این مورد نیز براساس گزارش‌حساب‌ـ رسان قسم خورده که از طرف وزارت دارائی معرفی شده‌اند ماموریت یافتند که‌اموربرشرکت تعاونی تهیه و توزیع گوشت گوسفندی تهران و حومه را بررسی کنند.

وزیر تعاون اضافه کرد به موجب گزارش این حسابداران و بازرسان مربوط اتهاماتی‌به شرکت مزبور وارد شده است که پرونده امر تشکیل وجهت تعیین صحت و سقم اتهامات وارده برای مراجع ذیصلاح قضائی کشور فرستاده شده است که بنظر من مسئولان‌این شرکت با برخورداری ازمواهب یك حکومت دمکراسی ازآزادی‌این حق را دارند که برای دفاع‌از خود اطلاعات لازم را وسیله جراید باطلاع مردم برسانند و نیز بسیار خوشحال خواهم شد که متهمان مورد بحث‌درمراجع قضائی ذیصلاح ،پس‌ازرسیدگی های لازم از اتهامات منتسبه‌نیز برائت حاصل کنند.

گزارش بازرسان شاهنشاهی

خبرنگار ما اضافه می کند که در سال ۱۳۴۸ یك هیات هشت نفری از سازمان بازرسی شاهنشاهی به ریاست تیمسار سپهبد شکیبی امور شرکت را رسیدگی کرد و گزارشی که توسط این هیات تنظیم شده است حاکیست که بی نظمی ـ هائی در نحوه فعالیت شرکت وجود دارد که برای رسیدگی گزارش مزبور به دادگستری ارسال گردیده است .

خبرنگار ما مینویسدعملیات شرکت منحله تعاونی و توزیع گوشت گوسفندی چندی قبل از طرف حسابرسان قسم ـ خورده‌ای که به تقاضای وزارت تولیدات کشاورزی‌ومواد‌مصرفی معرفی‌شده بودندموردرسیدگی قرار گرفت وچون‌سوءجریانات در کار این شرکت مشاهده گردید پرونده امر از طرف وزارت تعاون و امور روستا ها به مراجع قضائی ذیصلاح فرستاده شد.

شرکت تعاونی گوشت گوسفندی دارای ۱۰۵۲ عضو است که ازاین عده فقط ٤٨ تن اعلامیه‌ای بنام سپهمداران شرکت صادر کرده‌اند که در میان امضاء کنندگان نام‌رئیس هیات مدیره و مدیر عامل و سه تن از اعضای هیات مدیره بچشم میخورد.

برف دیشب مردم را غافلگیر کرد !

در شمیران ریزش برف شدیدتر بود

ازساعت چهار صبح امروز با اینکه قبلا پیش‌بینی نشده‌بود ، برف‌دیگری در تهران ریزش کردواین‌برف‌تاساعت ۹ وپانزده دقیقه بامداد ادامه داشت وبرای مسافران اتوبوس مشکلاتی پدیدآورد.

ریزش برف در شهر تهران از ساعت٤وسی‌وسه دقیقه بامداد آغازشدودرساعت هشت بامداد شدت یافت و تاساعت ۹وپانزده دقیقه با همان‌شدت‌ادامه داشت. مقامات‌هواشناسی معتقدند که‌برف بامدادامروزتهران‌نتیجه یك‌فعل‌وانفعال‌محلی بوده وتحت تاثیر هیچ سیستم خارجی قرار نداشته‌است‌برفی که در تهران ریزش کرد در سراسر دامنه های‌جنوبی‌البرزروی‌زمین‌نشست.

ظرف پنج‌سال‌اخیر دیشب نخستین شب ژانویه بود که‌در تهران‌برف روی زمین نشست آن عده که به کاباره هاوکافه هارفته بودندو تا بامداد به‌رقص وپایکوبی مشغول بودند هنگام خروج از کافه ها با برف‌روبرو شدند.

در تهران ، برف بامداد امروز باعث شد که‌بیشتر مردم دیرتر ازروز های قبل سرکار خود حاضرشوند . در ایستگاه های اتوبوس صفوف نسبتا طولانی تشکیل شده‌بودوچون اتوبوس دیرمیرسید مردم با اتومبیلهای شخصی ، سه‌چرخه ،وانت و تاکسی به محل کار خود می رفتند آنهابه‌مسئولان خطوط در مورد کمبود اتوبوس اعتراض داشتند.

در شمیران که برف سنگین تربود بعضی خیابان هابرف‌روبی شد،اما‌پیاده‌روهاپرازبرف یخزده استو عبور از آنها خالی از خطرنیست و علت این‌است که پیاده‌رو های شمیران بعلت کمبود مغازه پاك نمیشود وبرف هاروی هم میماندوبخ می زندو لغزنده میشود .