اطلاعات

یکشنبه ۱۰ بهمن ماه ۱۳۵۰ـ شماره ۱۳۷۱۱ تکشماره پنج ریال

جاده‌های هراز، رشت، اصفهان، شیراز، تبریز و همدان مسدود است

حادثه حیرت انگیز در کاخ سفید

یك آوازه‌خون در ضیافت کاخ سفید ناگهان علیه جنك نطق غرائی ایراد کرد

در صفحه ۲

جاده‌های مهم کشور بسته شد

مدارس ۱۵ شهرستان تعطیل شد در تصادف جاده ها چند نفر کشته شدند

صدها دستگاه اتوبوس، سواری و کامیون در راهها مانده‌اند

در شهرهای آذربایجان، گیلان، مازندران و غرب کشور برف و باران میبارد

در صفحات آخر و ٤

حادثه دلخراش در یزد

۹ نفر اعضای یک خانواده زیر آوار کشته شدند

در صفحه آخر

متخصصان و کارشناسان میگویند

سن ازدواج باید افزایش یابد

در صفحه ٤

وحشت و اضطراب در نیویورك

یک دیوانه مسلح، هواپیمای مسافری را ربود

★ رباینده دیوانه تقاضای ۲٫۵ میلیون تومان پول وملاقات با نیکسون و آزادی انجلادیویس را کرد

★ دومامور پلیس در فرودگاه نیویورك بالباس خلبانی وارد هواپیما شدند و رباینده را مجروح و دستگیر کردند.

در صفحه ۲

کارشناسان آمریکائی گفتند

ماهواره های جاسوسی شوروی فضا را پر کرده‌اند

منظومه شمسی به دریاچه شوروی تبدیل میشود

★ شوروی کرات آسمانی را به پاسگاههای مقدم خود تبدیل میکند.

در صفحه ۲

در ۲۴ صفحه امروز:

• ۱۱ روز: از تصادفات تا دریافت خسارت- رپرتاژ جالبی از گروه رپرتاژ روزنامه اطلاعات- صفحه ٥

★ مساله کشاورزی در جامعه صنعتی (سرمقاله)- سادات در جبهه داخلی - تفسیر سیاسی- مقالات وگزارش های خارجی- نگاهی به جراید دنیا - صفحه ٦

• سینما- رادیو- تلویزیون- در محافل هنری - خبر هائی از تئاتر- صفحه ۷

• چهل سال قبل در همین روز- توفان در ایران (پاورقی)- جدول- صفحه ۸

• زنان ایرانی وپالتوپوست - آیا ازدواج شما پایدار و موفق خواهد بود ؟ - ستاره بخت شما- صفحه ۹

• مسئله‌ای بنام مهاجرت به تهران - گفتگوی تلفنی - کاریکاتور- نامه بروزنامه- صفحه ۱۰

★ هوای سیبری به ایران بازگشت- ۱۵ شکارچی گم شده‌اند- حوادث و اخبار شهرستانها- صفحه ۱۲

• نیازمندیهای شما- برنامه سینماها- صفحه ۱٤ و ۱٥

★ کلی با چوئن‌لای ملاقات میکند - از این سو وآن سو- وقتی که سرما، از شرکت واحدانتقام میگیرد - زیرآسمان کبود- صفحه ۱٦

• قیمت حبوبات کاهش یافت- دولت ۹۰ میلیون تومان اجاره میپردازد - بازار شهرستانها - اخبار اقتصادی ایران و جهان- صفحه ۱۷

★ فقر و اختلاف طبقاتی در کلاس درس- اینجا دانشگاه است - دانشجویان در «اطلاعات» - اخبار دانشگاهی- صفحه ۱۸

• عکسها سخن می گویند- معجزه پاکت! - مطالب اجتماعی- صفحه ۲۰

در روزهای اخیر بوران، طوفان، برف و یخ در جاده‌ها حوادث وحشتناکی بوجود آورد. این عکس یك حادثه در جاده هراز است که خبرنگار عکاس ما امروز تهیه کرده است.

ضایعه اسفناك

با نهایت تاسف اطلاع حاصل شد چهارشنبه گذشته حضرت آیة‌الله العظمی آقای حاج سید نصرالله بنی‌صدر که از فقهاو علمای طراز اول بودند در سن ۷٥ سالگی برحمت ایزدی پیوستند، فقید سعید از لحاظ علمی و اجتماعی از شخصیت های برجسته و مبرز کشور بودند مجلس ایشان همواره مجمع فضلا وطلاب علوم دینیه بود وعلاوه بر اداره حوزه درس، بیشتر وقت خودرا صرف خدمت به مردم وامور اجتماعی می کردند و از این جهت مورد وثوق و احترام قاطبه اهالی همدان وشهرستان‌های دیگر عرب بودند.

جنازه فقید سعید به نجف اشرف حمل میشود.

با نهایت تاسف درگذشت شادروان عنایت‌الله ملکوتی را باطلاع میرساند مجلس تذکر آن مرحوم روز های دوشنبه یازدهم و سه‌شنبه دوازدهم بهمن ماه جاری از ساعت ٤ بعداز ظهر در منزل آن مرحوم واقع در خیابان امیرآباد - کوچه مرعشی - پلاک ۱۱ برگزار خواهد بود.

خانواده های: ملکوتی، وحدت، زرگرپور، ثابت ایمانی، ایمانی و خانواده های وابسته

با نهایت تاسف و تاثر درگذشت ناباهنگام جراح عالیقدر دکترسیروس هوشمند برادر گرامی همسر خود را در آمریکا باطلاع میرساند.

مجلس ترحیم روز دوشنبه یازدهم بهمن از ساعت ٤ تا ٦ بعداز ظهر در مسجد مجد برگزار خواهد شد

سرهنگ نورالدین حکمتی

آگهی بانك مرکزی ایران

چون بهره دوره اول اوراق قرضه سری ۲٤ (مربوط به‌طرح نوسازی عباس‌آباد) از تاریخ پانزدهم ماه‌جاری قابل پرداخت می‌باشد، لذا بمنظور ایجادتسهیل بیشتر برای مراجعین ترتیبی داده شده که وجه کوپن های مزبور علاوه‌بر بانك مرکزی ایران در هر یک از بانك های اعتبارات، ایرانیان، بازرگانی، بیمه، بیمه بازرگانان، پارس، تجارت خارجی، تهران، رفاه کارگران، سپه، صادرات، کشاورزی و ملی نیز پرداخت شود.

مراتب بدینوسیله به‌اطلاع دارندگان اوراق مزبور میرسد.

بانك مرکزی ایران

۱ـ۲ آ ـ ۷۷۱٤٤

شرکت ملی ذوب‌آهن ایران

آگهی استخدام

واحد کل عملیات کارخانه اریامهر اهوازیر را برای خدمت درمحل کارخانه استخدام میماید

۱ـ دکترمتالورژی باسابقه‌کار
۲ـ مهندس صنایع ،
۳ـ ، مکانیک ،
٤ـ ، برق ،
٥ـ ، راه‌وساختمان،
٦ـ ، راه‌وساختمان (متخصص درکارهای نسوز چینی)
۷ـ مهندس تاسیسات وبهویه با سابقه کار
۸ـ ، اکترومکانیک ،
۹ـ ، هیدرولیک ،
۱۰ـ تکنیسین نقشه کش و نقشه‌بردار با سابقه کار
۱۱ـ تکنیسین یا تعمیرکار رادیو و تلویزیون دستگاههای صوتی - کابل بی‌سیم و مراکز تلفن
۱۲ـ تکنیسین با تجربه در رشته‌های برق مدیک تاسیسات و بهویه و سیرد ساختمان
۱۳ـ راننده جرثقیل با گواهینامه ویژه
۱٤ـ راننده پایه یکم
۱٥ـ مکانیسین ماشینهای ابزار وماشین الات ساختمانی
۱٦ـ مونتورمکانیک
۱۷ـ مونتاژکار وسایل تاسیساتی
۱۸ـ جوشکار برق با سابقه کار مطلوب
۱۹ـ جوشکار گاز
۲۰ـ لوله کش لوله های فولادی و چدنی
۲۱ـ لوله‌کش لوله های گالوانیزه و پولیکا
۲۲ـ کانالساز
۲۳ـ برشکارگاز و کاربیت
۲٤ـ یرفکار
۲٥ـ استادکار تعمیرات
۲٦ـ استادکار الکترومکانیک
۲۷ـ متخصص در رشته‌های ابکاری با روی نقره ومحلول های مختلف
۲۸ـ کارگر متخصص یا تکنیسین برق (که با مشار بیش از ۱۰ کیلوولت کارکرده‌باشند)
۲۹ـ تعمیرکار دستگاههای وانتیلاسیون
۳۰ـ تعمیرکار دستگاههای اندازه‌گیری
۳۱ـ صفحه تراش
۳۲ـ مدلساز
۳۳ـ ریخته‌گر
۳٤ـ تکنیسین لوله‌کش
۳٥ـ تعدادی سنگ تراش متقاضیان می‌توانند همروزه

با در دست داشتن مدارک لازم به‌اداره کاریابی قسمت کارگزینی این واحد واقع در ٤٥ کیلومتری جاده اصفهان- شهرکرد مراجعه نمایند ضمنا متقاضیان مقیم تهران میتوانند از تاریخ هفتم تا دهم همراه به اداره کاریابی شرکت ملی ذوب‌آهن ایران واقع در چهارراه پهلوی‌اول تخت‌جمشید مراجعه نمایند.

آ ـ ۷۳٦۱٦ م‌الف ۱۳٤۳۸

فتوا

بسمه تعالی شانه

اجازه میدهم نامبرده در ساعات مقرر با در دست داشتن مدارک مشخص مقدمات کار را فراهم نماید و نتیجه را جهت صدور پروانه به اینجانب اطلاع دهد

۲۶ دی ماه ۱۳۵۱

کمك‌های خود را به حساب ٦٦٦ بانك بیمه بازرگانان بپردازید

حضرت آیت‌الله میلانی، طی اعلامیه‌ای فتوا دادند که مردم میتوانند از وجوهات بربه وازبابت سهم‌امام به ایرانیان رانده شده از عراق کمك کنند.

بهمین منظور، آیت‌الله میلانی، حسابی نزد بانك بیمه بازرگانان، شعبه موزه بشماره ٦٦٦ افتتاح کردند و اجازه دادند که کلیه افراد در سراسر کشور، با مراجعه به شعب بانك بیمه بازرگانان، کمك های خود را باین حساب بریزند و هموطنان بازگشته خود را، یاری کنند.

محسن پزشکپور

وکیل پایه یک دادگستری مشاور حقوقی وکیفری برای کلیه امور حقوقی وکیفری قبول وکالت مینماید. ساعات کار: از ۳ تا ۷ بعداز ظهر نشانی: نارمك خیابان قوام‌السلطنه شمالی کوی انجمن رشتیان شماره ۱۷ ـ تلفن ٤٥٦٠٦

آگهی دعوت بمصاحبه داوطلبان کارآموزی قضائی

پیرو آگهی شماره ٤٦٢٢۱۱ ـ ۱٤ـ۹ر۱۳٥۰ بدینوسیله باطلاع لیسانسیه‌های رشته قضائی دانشکده حقوق که جهت شرکت در امتحان و مسابقه ورودی دوره کارآموزی قضائی ثبت نام نموده‌اند میرساند که مصاحبه موضوع ماده ٤ آئین‌نامه اجرائی قانون راجع باستخدام قضات و شرایط کارآموزی مصوب ۲۷ر۱۲ر٤۷ از تاریخ دوشنبه ۱۸ر۱۱ر۱۳٥۰ انجام خواهد شد مقتضی است داوطلبان مزبور در ساعت ۸ صبح روز دوشنبه ۱۸ر۱۱ر۱۳٥۰ باداره کارگزینی وزارت دادگستری مراجعه نمایند.

از داوطلبانیکه تا تاریخ مذکور مدارک استخدامی خود را تکمیل ننمایند مصاحبه بعمل نخواهد آمد م‌الف ۱٤۰۸٦

وزارت دادگستری

۱ـ۳ آ ـ ۷٦۸۸۰

حالا دیگه..... هرچی بگی میارزه

بشکن!

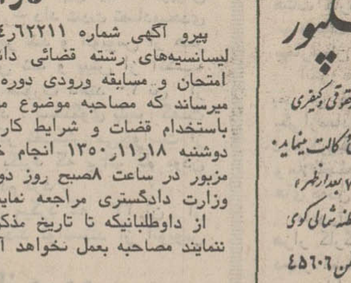

دانشگاه پهلوی

آموزشگاه فنی الکترونیک

آگهی استخدام در آموزشگاه فنی الکترونیك در صفحه ۱۱ چاپ‌شده

هنگام بازدید تاسیسات شرکت میکده مدیرعامل شرکت گفت:

زنگ خطری که در بازار نوشابه‌ها بصدا درآمد اولین زنگ خطر نبود این زنگ خطر چندین بار در جهان متمدن بصدا درآمده است

شرح در صفحه ۱۹

آگهی دعوت از انتخاب شدگان استخدام در اداره کل ثبت اسناد و املاك

در صفحه ۲۱

اطلاعیه مرکز آزمون‌شناسی درباره مسابقه ورودی مدرسه عالی امور قضائی واداری (قم)

در صفحه آخر

سادات از شوروی ها کارخانه اسلحه‌سازی میگیرد

خاورمیانه

بدنبال اعلام خبر مسافرت رسمی پرزیدنت انورالسادات به شوروی و چند کشور دیگر جمهوری عربی مصر محیط سیاسی عادی خود را بازیافته ولی بعقیده بسیاری از محافل سیاسی عرب هنوز بحران دره نیل را نباید پایان یافته تلقی کرد .

روزنامه های عربی در تفسیر اوضاع و حوادث اخیر مصر اظهار عقیده میکنند که هرگاه پرزیدنت سادات ازسفر خود به مسکو دست خالی بازگردد و یا از گفتگو های اوبا رهبران کرملین نتیجه مطلوب بدست نیاید آتشی که اکنون زیر خاکستر نهفته است بار دیگر شعله‌ور خواهد شد و دانشجویان قاهره تظاهرات خود را از سر خواهند گرفت.

عجالتا اوضاع در محوطه دانشگاه قاهره آرام است و بمناسبت تعطیلات زمستانی کلاس ها تا ۲۱ فوریه تعطیل خواهد بود. ازآن گذشته پرزیدنت‌سادات دریک حمله متقابل نسبت به مقاصد و هدف های واقعی جنبش دانشجویان‌ابراز شک و تردید کرده و باین ترتیب توانسته است افکار عمومی رادر قاهره‌بشدت تحت تاثیر قرار دهداو جنبش اخیردانشگاه وتظاهرات دانشجویان قاهره را به «توطئه ضد دولتی» که ریشه های آن در خارج دانشگاه قرار دارد تعبیر کرد و توانست از توسعه دامنه این نهضت جلوگیری کند .

درخود دانشگاه نیز دو دستگی و اختلاف نظر شدیدی بین دانشجویان بروز کرده است . در جریان حوادث هفته گذشته در حالی که دانشجویان افراطی دست چپی شعار هائی از قبیل «ما جنگ می‌خواهیم نه کابینه جنگی» میدادندو بافریاد های اعتراض آمیز درخواست محاکمه حسنین هیکل سردبیر روزنامه الاهرام را میکردند دانشجویان دست‌راستی در شعار های خود از امریکا طرفداری کرده و سیاست شوروی‌را محکوم میکردند اما دانشجویان در یک نکته باهم وحدت نظر کامل دارند چه دست راستی هاو چه دست‌چپی‌ها با ادامه حالت «نه‌صلح و نه جنگ» کاملا مخالفند .

بعقیده محافل سیاسی قاهره در مذاکرات آینده‌پرزیدنت سادات با مقامات شوروی سه مسئله مهم مورد بررسی قرار خواهد گرفت .

۱ـ تحویل سلاحهای تهاجمی شوروی به مصر تابابن وسیله ارتش مصر بتواند در این هنگام که امریکا تحویل هواپیما های فانتوم را به اسرائیل از سرگرفته است ابتکار عملیات نظامی را بدست بگیرد .

۲ـ نقش اتحاد جماهیر شوروی در صورتی که برخورد نظامی از حدود منطقه‌ای خارج شود .

۳ـ علل و عواملی که سبب شده است اتحاد جماهیر شوروی به مقامات مصری توصیه کند که در برپا کردن ماجرای جدید نظامی احتیاط را از دست ندهند .

بنابه گزارش روزنامه های بیروت این دو مسئله اخیر بیشتر مورد توجه مصریها است رهبران قاهره مخصوصامی‌خواهند بدانند که در صورت مداخله نظامی خارجی دریک برخورد مسلحانه بین مصر و اسرائیل شوروی چه روشی‌در پیش خواهد گرفت و آنها همچنین میخواهند بدانند کهبرای چه رهبران کرملین درباره حل وفصل اختلافات از راههای دیپلماتیک پافشاری می‌کنند .

دیپلمات های اروپای شرقی در قاهره امروز گفتندکه سادات در سفر مسکو مسئله امکان ساختن اسلحه در مصر رامورد بررسی قرار خواهد داد .

اخیرا بین‌امریکاو اسرائیل قراردادی امضاء شد که در آن امریکا برای ساختن اسلحه به اسرائیل کمک میکند، مصر مایل است نظیر این قرار داد را با شوروی امضاء کند بطوریکه مصر دارای کارخانه های اسلحه سازی شود و بتواند احتیاجاتش را به‌اسلحه شخصا تامین کند. قراراست سادات روز چهارشنبه مذاکرات مفصلی در کرملین بارهبران شوروی انجام دهد .

وعده پیروزی

گلدامایر نخست وزیر اسرائیل در یک مصاحبه‌رادیوئی گفت اگر پرزیدنت سادات شش‌ماه قبل جرات آن را پیدا میکرد که یک قدم در راه صلح بجلو بردارد بطور قطع و یقین امروزه در موقعیت بهتری قرار می‌گرفت زیرا علائم و آثار زیادی دردست است که نشان میدهد که توده های‌مصری از جنگ خسته شده‌اند .

درست است که پرزیدنت سادات جرات آن را پیدا نکرد که جنگ علیه اسرائیل را از سرگیرد و هرگز بملت‌خود وعده پیروزی قطعی نداده است اما آیا جرات آن راخواهد داشت که با ماصلح کند ؟

نخست وزیر اسرائیل خاطرنشان ساخت ترجیح میدهد بامصر یک قرارداد امضاء کرده و برای همیشه باختلافات موجود پایان دهد ولی کمتر احتمال میرود چنین قراردادی بین دو طرف امضاء شود اما در عوض شانس امضای یک قرارداد محدود درباره کانال سوئز باید آزمایش شود ماتمام کوشش خود را برای فراهم ساختن زمینه امضای چنین قراردادی بکار خواهیم برد تنها شرط امضای این‌قراردادآن است که لطمه‌ای به‌امنیت ما نزند .

«گلدامایر» با اشاره به میانجی‌گری کشور های‌افریقائی در اختلافات اعراب و اسرائیل گفت نتیجه دیدار های‌روسای جمهوری کشور های افریقائی به‌مصر واسرائیل به‌گونه‌یارینگ میانجی سازمان ملل متحد امکان میدهد که ماموریت خود را از سر گیرد .

نخست وزیر اسرائیل اظهار امیدواری کرد که بین‌امریکا و اسرائیل درباره چگونگی ماموریت حسن‌نیت ایالات متحده توافق نظر حاصل شود همچنین امیدوارم که پرزیدنت‌نیکسون در مذاکرات خود با مقامات شوروی پیشنهاد هائی را که با امنیت ما مغایرت داشته باشد نپذیرد

حادثه عجیب در کاخ سفید

درحضور نیکسون :

یک‌زن‌خواننده به‌نیکسون گفت : جنگ را بس کن

واسنگتن ـ یک زن عضو گروه آوازخوان های موسوم به «ری‌کنف»درمراسمی که در کاخ سفید برپا شده‌بود، پرزیدنت نیکسون وبانونیکسون و مدعوین مهمان کاخ سفید را بشدت ترساند . این زن که «کارول فراسی» نام دارد در اثنای میهمانی ناگهان‌سخنرانی غرائی برضد جنگ ایراد کرد و از زیر پیراهن خودپارچه‌ای بیرون آورد که روی آن شعار های تند سیاسی ، ضد جنگ و ضد آمریکائی به‌چشم‌می‌خورد، وی پارچه را مقابل چشمان نیکسون که در ردیف جلو نشسته بود گرفت ، شعارها چنین بود : گشتار را متوقف کنید ، وی سپس سر نیکسون که‌همچنان مات ومبهوت‌برجای مانده بود داد کشید: پرزیدنت نیکسون ، بمباران انسانها ، حیوانات و گل و گیاه را تمام کن . تو یکشنبه‌ها به کلیسا میروی و در برابر مجسمه عیسی مسیح دعا وثنا می‌کنی، اگر مسیح امشب دراین‌مجلس حضور داشت‌توجرات‌نمیکردی بمب دیگری روی مردم بی‌گناه هندوچین بیندازی .

زن‌مزبور از شدت خشم و هیجان برخود می‌لرزید و فریادش درمیان غوغای‌میهمانان که داد می‌زدند بیرونش کنید گم می‌شد .

این زن را از تالار میهمانی کاخ سفیدخارج‌کردند پرزیدنت نیکسون قدری شوکه بنظر می‌رسید لیکن سعی میکرد خود را خونسرد نشان دهد و لبخند بزند .

ماموران امنیتی پلیس‌آمریکا از بانوی مزبور تحقیق کوتاهی به عمل آورده و او را بیکی از اطاق های کاخ سفید بردند .

رهبر گروه آواز خوانان در پایان مجلس بخاطر واقعه غیرمترقبه از پرزیدنت نیکسون و مدعوین عذرخواهی کرد .

یک دیوانه مسلح هواپیمای مسافری‌ربود

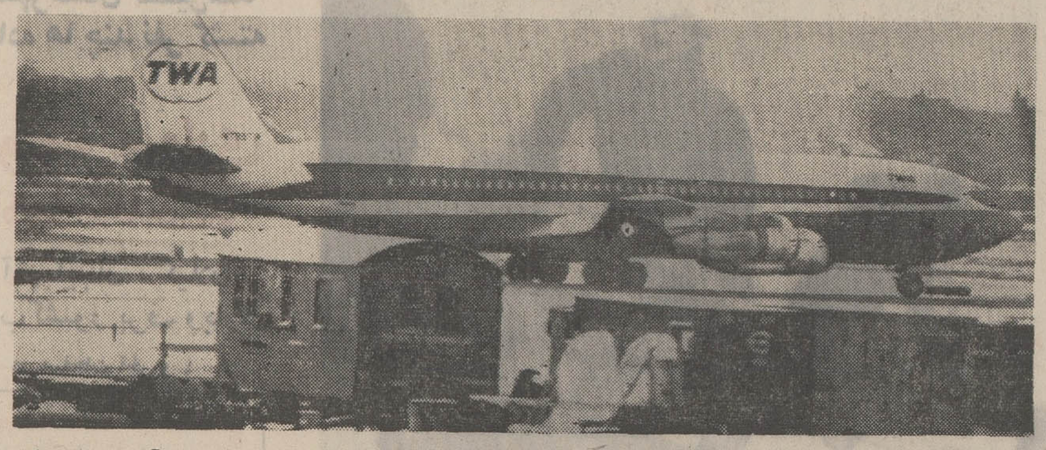

این عکس هواپیمای بوئینگ ۷۰۷ مسافری امریکا است که‌توسط یک دیوانه‌مسلح ربوده شدوماجراهای عجیب بوجود آورد . این عکس دیروز در جریان یکی از فرود های‌آن در فرودگاه کندی برداشته شده است. عکس رادیوئی‌ی اطلاعات

دست از آنها استقبال کرد ولی یکی از ماموران «اف. بی. آی» از یک لحظه غفلت«گارت» استفاده کرد وبسوی‌اوحمله‌ور شد . در جریان تیراندازی که درداخل‌هواپیما درگرفت‌راهزن هوائی‌زخمی‌گردیدودربیمارستان نزدیک فرودگاه بستری شد .

عملیات این هواپیمادزد دیوانه سبب شد که پرواز اولین هواپیمای تجاری‌امریکابیکن‌بتاخیربیافتد.

این اولین هوا پیمائی بود که‌پس‌از انقلاب کمونیستی در چین ازامریکا به پکن میرفت وحامل پنجاه خبرنگار و تکنیسین و ۴۰ تن تجهیزات برای آماده‌کردن مقدمات سفر نیکسون به چین بود .

موقعی که این هواپیما میخواست از فرودگاه کندی عازم پکن شود ماجرای هواپیما دزدی روی‌داد و یک ساعت‌ونیم برنامه پرواز آن را بتاخیر انداخت .

نیویورک ـ با وجوداقدامات ایمنی شدیدی‌که ازطرف شرکت های هواپیمائی برای جلوگیری از راهزنی هوائی بعمل آمده معذالک طی هفته‌های‌اخیر موج هواپیما دزدی بطور بیسابقه‌ای بالاگرفته ومسافران خطوط هوائی بین‌المللی‌را بوحشت انداخته است پس از چتربازان راهزن که در چند روز اخیر حوادث‌شگفت‌انگیزی در تاریخ هواپیمادزدی بوجود آوردند این بار نوبت‌یک‌دیوانه خطرناک بود که با ربودن هواپیمای بوئینگ ۷۰۷ شرکت هواپیمائی «تی . دبلیو . ا» دوازده ساعت تمام آمریکائیها را در وحشت و اضطراب غوطه‌ور ساخت .

«گارت بروکس تراپنل» جوان سی ساله‌ای‌که‌سابقه محکومیت قضائی دارد هنگامیکه بوئینگ ۷۰۷ برفراز شیکاگو پرواز میکرد با تهدید خلبان بوسیله هفت‌تیر کنترل هواپیمارابدست گرفت .

او هفت‌تیررا در میان‌بازوی گچ گرفته خود پنهان کرده‌بود. هواپیما با ۹۴ مسافر و هفت سرنشین در ساعت چهار بعداز ظهر (بوقت تهران) در فرودگاه نیویورک برزمین نشست راهزن هوائی درخواست میکرد که «دالاس» زندانی است نزد وی بیاورند وهواپیمای آنها را بسوی اسپانیا حرکت‌دهند . او همچنین اصرار داشت که پرزیدنت نیکسون با تلفن به سفیر آمریکا در مادرید دستور دهد که وسائل ورود آنها را فراهم کند در این هنگام دوتن از ماموران «اف . بی . آی» که خود را به لباس خلبانان درآورده و وانمود می‌کردند که میخواهند بجای خلبانان قبلی هدایت هواپیماهارابعهده‌بگیرند وارد هواپیما شدند .

راهزن هوائی با بلند کردن بودند اندکی بعد «گارت» به ۹۴ مسافر هواپیما اجازه داد که از بوئینگ ۷۰۷ پیاده‌شوند.

در تماس رادیوئی‌که بین‌خلبان هواپیما و برج کنترل فرودگاه برقرار گردید معلوم شد که راهزن هوائی یک دیوانه خطرناک است وبا کوچکترین بهانه‌ای ممکن است دست به تیراندازی بزند .

راهزن دیوانه همچنان‌اصرار داشت که با پرزیدنت نیکسون تماس بگیرد و از وی بخواهد که وسیله فرارش را به اسپانیا تسهیل کند . پس از آن درخواست سیصد وشش هزار و هشتصد دولار پول نقد کرد و میگفت اداره مالیات بردرآمد آمریکااین‌مبلغ را بعنوان‌مالیات از وی گرفته است .

هواپیما پس‌از سوخت گیری از فرودگاه پرواز کرده‌یکساعت بعووکیل‌دادگستری‌او از میامی رسید . «تراپنل» اطلاع داد که هواپیما می‌خواهد دوباره در فرودگاه کندی به نشیند .

سرانجام بوئینگ در ساعت هشت و ده دقیقه بار دیگر در فرودگاه کندی بزمین نشست .

در آخرین مکالمه رادیوئی‌قبل از فرود آمدن هواپیما راهزن هوائی درخواست کرد که دوست او «جرج پادیلا» را که در «دالاس» زندانی است نزد وی بیاورند وهواپیمای آنها را بسوی اسپانیا حرکت‌دهند . او همچنین اصرار داشت که پرزیدنت نیکسون با تلفن به سفیر آمریکا در مادرید دستور دهد که وسائل ورود آنها را فراهم کند در این هنگام دوتن از ماموران «اف . بی . آی» که خود را به لباس خلبانان درآورده و وانمود می‌کردند که میخواهند بجای خلبانان قبلی هدایت هواپیماهارابعهده‌بگیرند وارد هواپیما شدند .

راهزن هوائی با بلند کردن دست از آنها استقبال کرد ولی یکی از ماموران «اف. بی. آی» از یک لحظه غفلت«گارت» استفاده کرد وبسوی‌اوحمله‌ور شد . در جریان تیراندازی که درداخل‌هواپیما درگرفت‌راهزن هوائی‌زخمی‌گردیدودربیمارستان نزدیک فرودگاه بستری شد .

عملیات این هواپیمادزد دیوانه سبب شد که پرواز اولین هواپیمای تجاری‌امریکابیکن‌بتاخیربیافتد.

این اولین هوا پیمائی بود که‌پس‌از انقلاب کمونیستی در چین ازامریکا به پکن میرفت وحامل پنجاه خبرنگار و تکنیسین و ۴۰ تن تجهیزات برای آماده‌کردن مقدمات سفر نیکسون به چین بود .

موقعی که این هواپیما میخواست از فرودگاه کندی عازم پکن شود ماجرای هواپیما دزدی روی‌داد و یک ساعت‌ونیم برنامه پرواز آن را بتاخیر انداخت .

گروهبان «یوکوئی» دیوانه شده است ؟

توکیو ـ مقامات ژاپنی نسبت به سلامت روانی «سوچی‌یوکوئی» سرباز زمان جنگ ژاپنی که چند روز پیش در جنگهای «گوام» پیدا شد اظهار نگرانی میکنند . و همین امر ممکن است باز گرداندن یوکوئی را که هنوز می‌پندارد، جنگ دوم جهانی ادامه دارد ، چند هفته به تعویق اندازد .

خبرگزاری رسمی ژاپن گزارش‌داد پزشکی از توکیو که به گوام عزیمت‌کرده بود یوکوئی را مورد معاینه قرار داد و اعلام نمود که وی باید دست کم یک یا دو هفته دیگر استراحت کند . قبلا قرار بود «یوکوئی» که اینک ۵۶ سال دارد، توسط یکهواپیمای مخصوص‌کرایه‌ای روز چهارشنبه هفته پیش به‌توکیوآورده شود .

یوکوئی سرباز ژاپنی ، در طول ۲۸ سال که آواره جنگلهای گوام بود از گوشت حیواناتی چون موش ، خفاش ، مارمولک صحرایی و گیاهان جنگلی تغذیه میکرده است . وی همچنین می‌پنداشت که امپراطور ژاپن درگذشته لیکن روزولت هنوز زنده است . بدین ترتیب بود که وی هنگام روبرو شدن با ماموریتی که به نجات وی‌شتافته بودند، از آنها تقاضا کرد ترتیب ملاقات او با اعلی روزولت داده شود . لکن وقتی فهمید روزولت درقیدحیات‌نیست ، ازماموربن خواست ترتیبی بدهندکه او بامپراتور ژاپن که بخاطرش مدت ۲۸ سال خودرا تسلیم نکرده ملاقات نماید .

جشن سالروز تاریخی ششم بهمن

در مؤسسه زبانهای خارجی

موسسه زبانهای خارجی در مراسم بزرگداشت این روز بزرگ توسط دانشجویان ، استادان ، و کلیه کارمندان خود ، تجلی‌گاه عالیترین احساسات شاهدوستی و میهن پرستی بود

آقای خسرو فاطمی مدیر آموزش‌زبانهای موسسه‌زبان‌های خارجی طی سخنرانی پرشوری که باین مناسبت ایراد کرد دانشجویان را به وظایف خطیری که در راه خدمت بمیهن و شاهنشاه آریامهر دارند یادآور شد

سپید ایران و نقش رهبری شاهنشاه آریامهر در بثمر رساندن انقلاب سپید ایران و لوایح ۱۲ گانه رهبر عالیقدر ایراد نمود و اظهار داشت‌آنچه مشوق من و همکارانم در راه گزینش خدمت فرهنگی است، احساس مسئولیتی است که در مقابل رهبر مملکت برای سازندگی ایران نوین ازطریق توسعه وگسترش فرهنگ‌بوجود آمده است ،آقای خسرو فاطمی بدنبال سخنان خود افزود در حالیکه شاهنشاه آریامهربعنوان رهبر انقلاب سپید و پرچمدار مبارزه بابیسوادی درجهان می باشند و همت والای خویش را وقف این امر مقدس نموده‌اند برهرفردی از افراد این کشور واجب است دین خود را بملکت و پاسداری از اصول انقلاب نوین ایران تاسرحد امکانات ادا نماید .

این مراسم با پذیرائی بسیار مفصل از حضار و مدعوین درمیان ابراز پرشورترین احساسات نسبت بشاهنشاه آریامهر پایان یافت .

کتاب تلمود

یک کتاب ازسه‌هزارسال پیش

درباره ، خدا ، کائنات ، هستی ، پیدایش عالم . وحی ، الهام ، جهان آینده ، دنیای‌ارواح و فرشتگان‌وسرانجام انسان

فروش در کلیه فروشگاه های امیر کبیر (این کتاب رااز تلفن ۳۱۶۹۳۵ بخواهید تا به نشانی شما ارسال شود) و کتابفروشی نسترین خیابان نادری ، کتابفروشی تهران مقابل دانشگاه‌و فروشگاه کهن‌در خیابان شاه مقابل سینما نیاگارا و کتابخانه بروخیم خیابان فردوسی شهرستانها : کتابفروشیهای معتبر .

از صبح‌روزششم بهمن‌بمناسبت سالروز تاریخی انقلاب سپید بلندگوهای داخلی کلاسها و لابراتوار زبان موسسه زبانهای خارجی متصل بکلاسها و راه روها و دفاتر محل موسسه ، پخش شعار های پرشورمیهنی پرداخت وپیرامون ثمرات‌نیکوی انقلاب سپید شاه و مردم بیانیه‌هائی انتشار داد بعدازظهر همانروز نیزاستادان‌و دانشجویان و کارکنان این موسسه درمحل مزبور گرد آمده و سالروز ششم بهمن را جشن گرفتند در این مراسم ابتدا آقای خسرو فاطمی مدیر آموزش زبانهای موسسه بحاضرین خیرمقدم گفت و آنگاه سخنرانی مبسوطی پیرامون اهمیت و ارزش انقلاب

بدنبال کودتای شارجه :

نخست‌وزیر سابق‌عمان بکشور خود بازمیگردد

بیروت ـ روزنامه الحیات چاپ بیروت امروز نوشت که « طارق بن‌تیمور» نخست وزیر پیشین عمان به دعوت‌سلطان قابوس به کشورخود بازخواهد گشت.

«طارق‌بن‌تیمور»روز دوم‌ژانویه از مقام نخست وزیری کناره گیری کرد و از آن پس‌سلطان قابوس شخصا وظائف نخست وزیری را بعهده گرفته است .

بنا به گزارش الحیات اخیرا سلطان قابوس پیک ویژه‌ای به لندن فرستادو از عمویش‌طارق دعوت کرده است که هرچه زودتر به مسقط باز گرد .

روزنامه لبنانی اظهار عقیده کرده است که بحران سیاسی اخیر که به دنبال توطئه‌نافرجام شارجه و فعالیت چریکهای‌ظفار در شیخ نشین‌ها بوجود آمده سلطان قابوس را برآن داشته است که نخست وزیر سابق را به مسقط دعوت کند وباحتمال زیاد او رابه سمت مشاور سیاسی خود برگزیند .

یک هیئت شوروی بهریاست «سیمونیا شکف»معاون‌اداره امور خاورمیانه در وزارت امور خارجه شوروی وارد ابوظبی شد . رئیس هیئت نمایندگی شوروی هنگام ورود به ابوظبی گفت هدف مسافرت این هیئت تقویت روابط دوستانه بین اتحاد جماهیر شوروی و کشور امارات عربی متحده است این نخستین بار است که پس از شناسائی رسمی فدراسیون امارات عربی از طرف شوروی یک هیئت رسمی شوروی از این منطقه دیدن می‌کند .

دبیر دوم سفارت شوروی در کویت نیز همراه این هیئت به ابوظبی آمده است . اعضای هیئت دیشب با شیخ زایدبن ـ سلطان آل‌نهیان حاکم ابوظبی و رئیس کشور امارات عربی متحده ملاقات و گفتگو کردند.

نقشه کودتا

کویت ـ روزنامه «السیاسه» گزارش دادکه مبارزان دوحزب ترقیخواه عربدر توطئه‌کودتای ۲۴ ژانویه که‌به‌قیمت جان شیخ خالدبن محمد القاسمی تمام شد شرکت داشتند .

روزنامه «السیاسه» درگزارش از حزب سوسیالیست عرب که رهبری‌آن را علی صالح سعدی نخست‌وزیرسابق‌عراق‌وحزب‌وحدت «زایدخلیف» که اخیرا درخلیج فارس تشکیل شده نام می برد .

طرفداران علی صالح سعدی در شورش مسلحانه «جبل ـ الاخضر» در عمان نیز دست داشته‌اند .

السیاسه اضافه می کند که چهار نفر از اعضای حزب «سوسیالیست عرب» از جمله سیف‌عبدالرحمن‌درمیان‌بازداشت شدگان هستند .

کارشناسان امریکائی گفتند :

منظومه شمسی به «دریاچه شوروی» تبدیل میشود

واشنگتن ـ کارشناسان‌امریکائی دریک گزارش ۶۷۰ صفحه‌ای پیرامون برنامه های فضائی شوروی اظهار عقیده کرده‌اند که بیش‌ازنیمی از ماهواره‌های شوروی بمنظور های نظامی به فضا پرتاب میشوند .

دراین گزارش‌که زیر نظارت «چارلزشلدون» تهیه شده و به کمیسیون فضائی مجلس سنای امریکا تسلیم گردیده است‌گفته شده است‌که بدون شك‌شوروی ها درانجام عملیات شناسائی فضائی بوسیله عکس برداری از هرکشور دیگر جلوتر هستند .

شوروی از سال ۱۹۶۲ به پرتاب ماهواره های «مراقبت» آغاز کرد . عکس هائی که این ماهواره ها تهیه میکنند بوسائل‌مخصوص بزمین‌فرستاده میشود .

اسنادی که دراختیار سناتور ها گذاشته شده مربوط به سال های پس‌از ۱۹۶۶ است . این اسناد نشان میدهد که سال گذشته شوروی ده ماه‌مصنوعی جاسوس به فضا پرتاب کرده درحالی‌که‌ماهواره‌های‌جاسوسی امریکا درآن‌سال‌از۳ماه‌مصنوعی تجاوز نمیکرد .

درگزارش همچنین گفته‌شده است که شوروی طی سال های اخیر ۱۶ بمب مداری و ۲۲ ماهواره مخصوص نابود کردن ماههای‌مصنوعی‌که درمدارزمین درگردش هستند آزمایش کرده درحالی که امریکا تاکنون در این زمینه بهیچ‌گونه آزمایشی دست نزده است .

بطور کلی فعالیت شوروی ها درزمینه فضائی بمراتب بیش از آمریکا است درسال ۱۹۶۵ در حالی که امریکا فشرده ترین برنامه های فضائی خود را اجرا میکرد بیش از یك درصد تولید ملی مواد خام کشور را دراین راه مصرف نمی کرد و حال آنکه اکنون شوروی ها دودرصد تولید ملی مواد خام رابه‌آزمایش فضائی اختصاص داده‌اند .

دراعلامیه سپس درباره‌همکاری فضائی‌شوروی‌وامریکاتوضیحاتی داده شده و گفته شده است که شوروی ها در حدود سال ۱۹۷۴ خواهند توانست یك ایستگاه فضائی سرنشین‌دار در مدار زمین بگردش درآورند.

ضمنا شوروی‌هافعالیت خود را برای تسخیر فضا باتلاش بیشتری دنبال خواهند کرد . هدف‌اصلی دانشمندان شوروی این است که منظومه شمسی‌را بصورت یك «دریاچه شوروی» درآورده‌وبااستفاده ازتکنولوژی پیشرفته خود کرات آسمانی قابل‌سکونت را به پاسگاه های مقدم شوروی تبدیل کنند.

اخبار کوتاه جهان

مذاکرات مالت و انگلیس شکست خورد

رم ـ مذاکرات مالت و بریتانیا در رم شکست خورد و مسئله آینده حضور نظامی انگلیس در مالت وسرنوشت پایگاههای این کشور در جزیره مالت همچنان حل‌نشده و در ابهام باقی ماند .

با شکست گفتگو های دور سوم مذاکرات دمـین‌توف نخست وزیر مالت برای انجام پاره‌ای مشورت‌ها با اعضای کابینه و رهبران حزب کارگر رم را بقصد مالت ترك کرد امروز هم کشتی‌ها و سربازان انگلیسی به خروج خود از پایگاههای انگلیس در جزیره مالت‌ادامه دادند . خروج تدریجی نیروهای مسلح و تجهیزات نظامی حتی در طول ادامه مذاکرات رم نیز ادامه داشت.

خروج نیروهای انگلیس از مالت با شکست دور جاری مذاکرات با آهنگ سریعتری صورت می‌گیردو بجای سه هواپیما که تاکنون سربازان و تجهیزات‌نظامی را از مالت خارج می‌کرد ، ازین پس ۷ هواپیمای غول پیکر خروج نیروهای انگلیسی را از مالت تسریع‌خواهند کرد .

زدو خورد در اسپانیا

سن‌سباستیان ـ دیشب زدو خورد مسلحانه سختی بین افراد پلیس « سن سباستیان» در اسپانیا و افراد گروه چریکی « باسک» در حوالی ایستگاه راه آهن سان ـ سباستیان درگرفت . یک روزنامه اسپانیائی موسوم به آـ بـث در گزارش مفصلی از قول خبرنگار خود در سن سباستیان نوشت ، که یککارگاه پلیس بر اثر برخورد به اتومبیل حامل چریکها زخمی شده است . درگزارش روزنامه اسپانیائی به تعداد تلفات چریکها اشاره نشده است .

۳۰ نفر زنده زنده در آتش سوختند

تایپه ـ براثر یک تصادف شدید رانندگی ۳۰ تن زنده زنده در آتش سوختند . تصادف که در نزدیکی شهر « پنگتونگمیگ» واقع در جنوب تایپه رخ داد شدیدترین حادثه تصادف چین ملی از جنگ جهانی دوم تاکنون بشمار میرود .

پلیس تایپه گفت تصادم شدید بین یک اتوبوس توریستی و یک تانکر نفت کش رخ داد شدت تصادم‌بحدی بود که باك‌بنزین اتوبوس منفجر شد و اتوبوس از هر سوی غرق در شعله های آتش شد و پیش از آنکه ماموربن و آتش نشانان کاری صورت دهند ۳۰ تن از مسافران زنده در آتش سوختند . سخنگوی پلیس گفت تصادم هنگامی رخ داد که تانکر نفت‌کش می‌خواست از یک وسیله نقلیه دیگر سبقت بگیرد که براثر کم بودن فاصله با اتوبوس توریستی تصادم کرد .

اتوبوس ۶۳ مسافر حمل میکرد که ۳۳ تن از مسافران باوجود زخم های شدید توانستند از اتوبوس خارج شوند .

جلوگیری از ورود هیات های پارلمانی

سالیسبوری ـ دولت سالیسبوری از دادن روادیدورود به دو هیئت پارلمانی انگلیس که قرار بود از رودزیا دیدن کنند خودداری کرد .

در اعلامیه‌ای که از طرف دولت یان‌اسمیت انتشاریافته گفته شده است اعضای این هیئت‌های پارلمانی (از حزب کارگر و حزب‌لیبرال) ممکن بود مردم رودزیا را به ارتکاب عملیات تروریستی تشویق کنند .

در اعلامیه‌اضافه شده است که عده معدودی از نویسندگان پارلمان انگلیس بعنوان ناظر میتوانند وارد رودزیا بشوند بشرط آنکه از هرگونه‌اقدامات تحریک‌آمیز خودداری کنند .

آتش‌سوزی در ۲ هزار متری عمق زمین

یوهانسبورگ ـ براثر آتش‌سوزی مدهشی که در یکمعدن طلای آفریقای جنوبی در عمق بیش از دو هزار متری زمین روی‌داد سیزده معدنچی سیاه‌پوست‌کشته‌شدندو سه نفر دیگر ناپدید گردیدند صد و شصت و هشت کارگر دیگر که دوچار مسمومیت کربن شده‌اند در بیمارستان بستری گردیده‌اند.

آتش سوزی در ساعت دو بعد از ظهر بوقت محلی در یکی‌ازمعادن اصلی طلا درعمق دوهزارویکصد متری روی داد و بلافاصله گاز های سمی سالن های معدن را فرا گرفت .

ماموران نجات بیش از دو هزار کارگر را که کم و بیش دچار مسمومیت شده بودند از معدن خارج کردند وجستجو برای پیدا کردن سه معدنچی ناپدیدشده‌ادامه‌دارد.

مؤسسه انتشارات امیرکبیر
چاپ سوم
سبك شناسی
ملك الشعراء بهار

شمارا برای تحصیلات درانگلستان راهنمائی میکنیم
اطلاعات راجع به کلیه پایه های تحصیلی در مدارس و دانشگاههای انگلستان در اختیار دانشجویان و اولیاء آنها قرار داده میشود .
خدمات کامل شامل تعیین جا سرپرستی ، ترتیب پذیرش و غیره برای تحصیل نو جوانان‌و بزرگتر ها میشود .
برای اطلاعات بیشتر با شرکت تکنیکال ریسورسرز صندوق پستی ۱۵۲۶ تهران و یا تلفن ۶۲۹۷۵۸ بین ساعت۸ صبح تا۳ بعد ازظهر تماس بگیرید.

گروه فرهنگی هدف
برای کلاسهای جدید کنکورادبی وحقوق ومدارس عالی حسابداری، بانکداری، بیمه، بازرگانی، ارتباطات اجتماعی ومطبوعات که‌از ۱۶ بهمن ماه دایر میشود ثبت نام میکند
مواد تدریس : فارسی و زبان‌و معلومات عمومی برای‌همه داوطلبان ریاضیات‌برای دیپلمه های ریاضی و طبیعی عربی و فلسفه و منطق برای دیپلمه های ادبی،
نشانی: خیابان‌شاه دبیرستان شماره ٤ هدف تلفن ٤٧٨٥٢

جریان محاکمه گروه ۲۳ نفری در دادگاه نظامی

بطور غیرمستقیم با گروه سیاهکل ارتباط داشتیم

بهمن آژنك

مهدی صلواتی

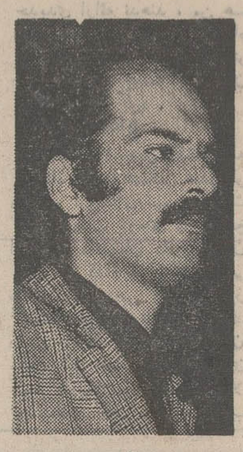
سعیدآرین

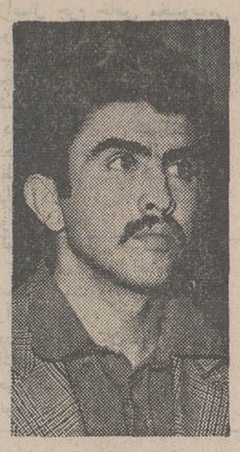
عبدالکریم حاجیان

قاسم‌ارض‌پیما

ارض پیما : به من یك بمب دادند ، من هم آن را کار گذاشتم

سعیدآرین : درمصادره مسلحانه بانك من‌دخالت داشتم

بهمن آژنك : ما اندیشه های مارکس را راهنمای کارخود قرار دادیم

حاجیان : من کمونیست نیستم ، از مارکسیسم ، لنینیسم پیروی میکنم

صلواتی:من نام‌خانوادگی خودرادر شناسنامه‌عوض کردم‌وباآن‌اتومبیل‌خریدم

ساعت یازدده دقیقه‌صبح دیروز ، محاکمه خرابکاران در دادگاه عادی و علنی دادرسی ارتش‌ادامه یافت . دربی‌رسمیت جلسه ، منشی دادگاه متن کیفر خواست تنظیمی از طرف دادستان را قرائت کرد و سپس پیرامون جرائم متهمین ، یکایك توضیح داده شد .

بدنبال قرائت کیفر خواست و توضیح جرائم ، محاکمه با پرسش از سعیدآرین ـ یکی‌از متهمین ـ آغاز شد .

سئوال و جواب

سرهنك صفاکیش (رئیس دادگاه) ـ کیفر خواست‌قرائت شد . من باردیگر اتهامات‌شما رابیان‌میکنم توضیح بدهید که آیا اتهامات‌وارده را قبول‌دارید، یاخیر؟ اولین اتهام شماستفاده از سند مجعول است ، قبول دارید ؟

سعیدآرین ـ نخیر قبول‌ندارم.

رئیس دادگاه ـ دومین اتهام شما مقاومت مسلحانه در برابر مامورین است . دراین باره چه میگوئید ؟

سعیدآرین ـ من مقاومتی‌نکردم چون مسلح نبودم .

سرقت از بانك

رئیس دادگاه ـ آیا در سرقت مسلحانه به بانك دست داشتید ؟

سعیدآرین ـ در مصادره مسلحانه بانك ، بله .

رئیس دادگاه ـ در آن موقع داخل بانك‌بودید و یا درخارج بانك ... و چه میکردید ؟

سعیدآرین ـ درداخل بانك بودم و از رئیس بانك خواستم که موجودی را تحویلم بدهد .

رئیس‌دادگاه ـ درموردعضویت درمرام کمونیستی چه میگویید ؟

سعیدآرین ـ این اتهام را قبول ندارم .

ارتباط با سیاهکل

رئیس دادگاه ـ آیا شما با دسته اشرار سیاهکل رابطه داشتید یاخیر ؟

سعیدآرین ـ بطور غیرمستقیم دخالت داشتم ... نمیدانم .

رئیس دادگاه ـ درمورد این که قصد داشتید رژیم مملکت را سرنگون کنید ، چه میگوئید ؟

سعیدآرین ـ نمیدانم .

انگیزه سیاسی

پس‌از سعیدارین ، مهدی صلواتی بعنوان متهم مخاطب قرار گرفت .

رئیس دادگاه ـ چرا از خدمت فرار کردید ؟

مهدی‌صلواتی ـ انگیزه‌سیاسی داشت .

رئیس‌دادگاه ـ درمورد استفاده از سند مجعول چه میگوئید ؟

صلواتی ـ من‌فقط نام‌خانوادگی خود را درشناسنامه عوض‌کردم و باآن اتومبیل خریدم .

مهدی صلواتی متهم به خرابکاری در پاسخ به دیگر پرسشهای رئیس دادگاه ، حمل اسلحه‌و داشتن مرام‌اشتراکی و کمونیستی‌راانکار کرد و اظهار داشت که درتوطئه برهمزدن اساس حکومت‌وهمکاری باگروه خرابکاران ، دست‌نداشته‌است.

دراینجا رئیس دادگاه خطاب به بهمن آژنك گفت : درباره اتهامات خود ، پاسخ گوید .

اندیشه های مارکس

آژنك درپاسخ به پرسش های رئیس دادگاه ضمن تکذیب عضویت دردسته هایی بامرام اشتراکی ورد کردن اتهام آغاز به عملیات سرقت مسلحانه بانك گفت : من درگروهی بامفهومی که شما یادآور شدید ، عضویت نداشته‌ام و همچنان‌که‌قبلا دیگر رفقا گفتند ، ما اندیشه های مارکس را راهنمای کار خود قراردادیم .

پس‌از آژنك ، نوبت به‌قاسم ارض‌پیما رسید تا به اتهامات خود پاسخ گوید .

رئیس‌دادگاه ـ بنابر مفاد کیفر خواست ، شما متهم به شروع تخریب و عملیات خرابکارانه‌اید ، آیا این اتهام را قبول دارید ؟

قاسم‌ارض‌پیما ـ تخریب‌یعنی چه ؟

رئیس دادگاه ـ مفهوم‌شروع به تخریب ، یعنی شما را به خرابکاری تشویق کرده‌اند.

ارض‌پیما ـ به من یك بمب دادند . من هم آن‌را کار گذاشتم .

قاسم ارض‌پیما نیز عضویت دردسته‌یی بامرام‌اشتراکی و همکاری باگروه خرابکارانی را کمبرای‌برهمزدن اساس‌حکومت توطئه چیده بودند ، ردکرد.

آخرین متهم که در جلسه دیروز به اتهامات خود پاسخ گفت ، عبدالکریم حاجیان بود.

رئیس‌دادگاه ـ یکی‌از اتهامات شما حمل اسلحه است ، می پذیرید یا خیر ؟

عبدالکریم حاجیان ـ قبول دارم .

رئیس‌دادگاه‌ـ درموردعضویت دردسته‌وگروههایی‌بامرام‌اشتراکی چه میگوئید ؟

عبدالکریم حاجیان ـ با مفهومی که شما می گوئید ، نخیر ... من کمونیست نیستم بلکه از مارکسیسم ـ لنینیسم پیروی میکنم .

عبدالکریم حاجیان ، آخرین متهم جلسه دیروز ، اتهامات دیگر خود را تکذیب کرد .

دراینجا رئیس دادگاه ، از وکلای مدافع متهمین خواست تا از موکلین خود دفاع کنند .

وکلای مدافع متهمین ، هر کدام‌جداگانه پیرامون محتویات پرونده های موکلین خود سخن گفتند و اتهاماتی را که‌متهمین پذیرفته بودند تائید و بقیه را رد کردند.آنگاه‌از پیشگاه‌دادگاه خواستند‌تابرای موکلینشان‌رای عادلانه صادر کند.

بعلت توقف ۲۰۰ اتوبوس دوطبقه

وضع‌اتوبوسرانی‌محلات جنوب مختل شده

خطوط اتوبوسرانی در محلات جنوبی تهران آشفته و نامرتب شده است وبنابرگزارش‌خبرنگارما بامداداموروز از بیست اتوبوس خط رباط کریم تنهادواتوبوس‌کار میکرد . خطوط‌اتوبوسرانی‌جوادیه ونازی‌آباد و شوش‌وری‌ومسگرآباد وکوی ولیعهد و محلات امامزاده حسن و شهباز نیز نامرتب و آشفته بود و مردم‌ساکن‌این‌محلات بناگزیر پیاده رهسپار مقصدهایشان شدند .

از چندی پیش که خطوط اتوبوسرانی محلات جنوبی تهران دچار بی نظمی و آشفتگی شد ، مردم برای رسیدن به مقصد خود از تاکسی‌بارها ووانت‌ها استفاده میکردند و اما امروز استفاده‌ازین وسائط نقلیه نیز عملا غیر ممکن شد زیرا از ورود وانت‌ها و تاکسی‌بارها به مناطق آن سوی خیابان مولوی ، جلوگیری بعمل می‌آمد .

مردم محلات جنوبی تهران از شرکت واحداتوبوسرانی‌درخواست دارند تا دراین زمینه اقدامی بعمل آید و برای تامین آسودگی مردم قدمی برداشته شود .

امروزخبرنگاراطلاعات‌گزارش‌داد که دویست اتوبوس دو طبقه شرکت‌واحد بعلت نداشتن یدکی متوقف گردیده‌است. این‌اتوبوس‌ها بعلت تحویل ندادن یدکی از طرف کمپانی متوقف شده و در نتیجه خطوط اتوبوسرانی محلات‌جنوبی تهران با کمبود اتوبوس روبرو است .

روسای‌خطوط اتوبوسرانی‌امروز اعلام کردند که بعلت متوقف شدن اتوبوس‌های دوطبقه از خطوط دیگر اتوبوس گرفته و برای تقویت این خطوط فرستاده‌اند .

جمعیت ایران ازمرز۳۰میلیون نفر میگذرد

آخرین برآورد مرکز آمار ایران حاکی است که جمعیت ایران تا دو ماه دیگر به ۳۰ میلیون و ۱۵۹هزار نفر خواهد رسید .

این آمار بر اساس‌آمار موجود پیش بینی دوماه آینده عنوان شده است .

یک‌بررسی آماری نشان‌میدهد که‌درایران تعداد مردها زیادتر از زنها میباشد . تعداد اضافی مردها ۹۸۱ هزار نفر است که ظاهرا در مقابل ۹۴ زن‌صد مرد وجود دارد .

همین آمار حاکی است که ۴۱ر۳ درصد جمعیت ایران(۱۲ میلیون و ٤٦۱ هزار نفر) در مناطق شهری زندگی میکنند بقیه که ۵۸ر۷ درصد میباشد جمعیت روستائی کشور را تشکیل میدهند .

مقایسه‌آمار جمعیت امسال و سال گذشته نشان میدهد که در عرض یکسال یک میلیون و ۱۷۷ هزار نفر بر جمعیت‌کشور افزوده شده است .

این‌رقم‌از نظر محافل‌اقتصادی و اجتماعی رشد خطرناکی است ، همه هدفهای تنظیم خانواده اینست که آهنگ رشد مزبورمعقول و مناسب باشد یعنی کندتر شود .

برای آنکه عدم تناسب رقم‌فوق احساس شود لازم است بایک کشور پیش‌افتاده مقایسه‌گردد: افزایش جمعیت ۲۰۰ میلیونی آمریکا در سال قبل فقط ۲ میلیون نفر بوده‌حدود ۸۰۰هزار نفر بیشتر از ایران یعنی رشد جمعیت ما نسبت به آمریکا ۵ برابر بوده است ، هدف‌تنظیم خانواده تقلیل‌این رشد به حد معقول که یک سوم حد فعلی است میباشد .

اخبار احزاب

در حزب ایران نوین

● دیشب ستاد انتخاباتی اصناف بریاست آقای مهندس امیر قاسم معینی قائم مقام دبیر کل حزب‌ایران نوین تشکیل جلسه داد .

در این جلسه گزارشی از فعالیتهای اعضاء اتحادیه های صنفی در سراسر کشور مطرح شد و در مورد گسترش برنامه آموزشی اصناف و توجیه‌قانون نظام صنفی تصمیماتی اتخاذ گردید .

در حزب مردم

● مسافرتهای شهر به شهر دبیرکل حزب مردم از نوشروع میشود و دکتر کنی دبیر کل حزب اقلیت ، هفته آینده به شهرستان قزوین میرود تا در اجتماع هم مسلکان خودشرکت کند. دیشب اعلام شد : سفر های دبیر کل حزب مردم که با سخنرانیهای « تند» همراه میباشد ، پس‌از قزوین دراستان های خوزستان و سیستان و بلوچستان دنبال خواهد شد .

در حزب پان‌ایرانیست

● بمناسبت سالگرد انقلاب سفید ایران از طرف حزب پان ایرانیست مجالسی در تهران و شهرستانها برگزار گردید .

در چند روز اخیر کارگران عضواین حزب‌اجتماعاتی‌تشکیل دادندو در باشگاه مرکزی حزب پان ایرانیست نیز درمراسمی که برپا گردیده بود ، دکتر عاملی جانشین رهبر حزب ، سخنانی ایراد کرد .

نام نویسنده مقاله

درمقاله بالای امتحانات نوشته پروفسور منوچهر وارسته که‌در صفحه ۱۸ امروز چاپ شده نام ایشان متاسفانه از قلم افتاده که بدینوسیله درج میشود .

همگام با آخرین پیشرفتهای تکنولژی

پدیده‌ای نوین درجهت صرفه‌جوئی در وقت- انرژی وهزینه واحدهای صنعتی و اقتصادی وسیله‌ای گرانقدر در سطح‌مدیریت تابلوهای برنامه‌ریزی و آماری مغناطیسی **(افیشنتا)** ساخت کشور هلند

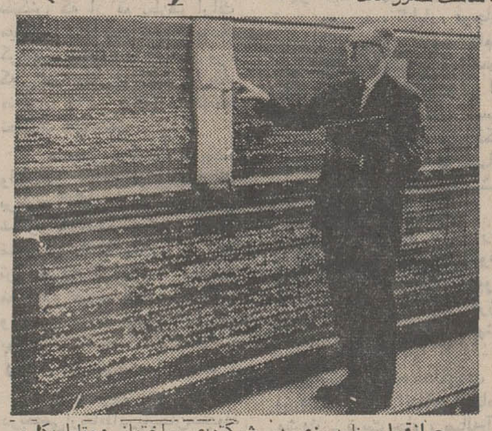

● ازقبیل برنامه‌ریزی در شرکتهای ساختمانی و مقاطعه‌کاری و مهندسان مشاور .

● برنامه‌ریزی تولید و سفارشات‌وتعمیرات در کلیه‌کارخانه‌ها و واحدهای تولیدی از قبیل ذوب‌آهن- پالایشگاه‌ها- شرکتهای نفتی و گاز- کارخانه‌های ماشین‌سازی- قند- تراکتور سازی- ریسندگی وبافندگی- سیمان وشرکتهای کشتیرانی.

● برنامه‌ریزی و کنترل تختخوابهای بیمارستانها- هتل‌ها - مهمانسراها و امثال آن. تهیه کلیه آمارهای وزارتخانه‌ها - بانکها- شرکتهای تعاونی مصرف- شرکتهای بیمه- کلیه صنایع سبک و سنگین - نشان دادن کشیک پزشکان - جراحان - پرستاران- مهندسان و کمک‌مهندسان و غیره .

● آمار قیمت‌تمام شده کالا- تولیدات مختلف- موجودی‌نقدی و ارزی- وضع پرسنلی- کنترل انبارها وکنترل هزینه‌ها.

● تنظیم برنامه‌های آموزشی مدارس- دانشکده‌ها و برنامه های رادیو و تلویزیون و شرکتهای تبلیغاتی .

● تنظیم برنامه پرواز هواپیماها - حرکت کشتیها- اتوبوس های مسافربری بین شهرها تاکنون در ٤٤ کشور پیشرفته جهان مورد استفاده قرار گرفته وامتحان خود را داده است .

نماینده انحصاری در ایران- شرکت مدیرافزار با مسئولیت محدود- خیابان تخت‌جمشید خیابان بندرپهلوی شماره ۲۳
تلفن ٦٦٩٢٩٨- ٦٦٩٧٥٨- ٤٤٠٨٩- ٤٧٩٣٢

نوبل؟
NOBEL نوبل

کلیه حجاج کاروان حج کامل سلامت‌هستند
حاج کامل نیلچیان

دستگاه کنترل جوهر خودنویس لامی

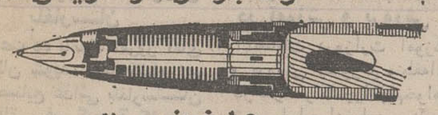

چرا خودنویس لامی
بهتر و روانتر از سایر قلمها مینویسد ؟
به شکل فوق توجه فرمائید ـ دستگاه کنترل جوهراختصاصی خودنویسهای لامی سبب می شود که‌به‌محض تماس‌برروی کاغذ خودنویس به نرمی وروانی بنویسد .

LAMY
مجوبترین قلم خودنویس جهان

نوار کاست پرشده آهنگهای ایرانی و خارجی
استریودیسکو ـ روزولت شمالی بین میدان ۲۵ شهریور
و پمپ بنزین تلفن ۸۳٦۷۹٦ ـ ۱ـ ٥ آـ۷۷۳٦۸

تبریك و شادباش به وزیر محترم کشور
جناب آقای دکتر سام و خدایاراو
حسن تشخیص درانتخاب شایسته وانتصاب برجسته جناب خدایاری را بمقام معاونت براساس پاسداری از انقلاب شاه و مردم. شادباش گفته و با اعتماد و اطمینانی که نسبت بمراتب لیاقت مواهب صداقت جناب خدایاری است. یقین داریم درتمام مراحل جناب دکتر سام‌راخدایاری ونگاهداری خواهد نمود .
شرکت رضایار با مسئولیت محدود- م.میرصادقی

۲۵۰۰۰۰ ریال
جایزه اول
بانك تهران
وهزاران جایزه ۵۰۰،۰۰۰ریالی
۵۰،۰۰۰ریالی و ۵۰۰ ریالی

بانك تهران امین مردم ایران

مؤسسه انتشارات امیرکبیر
سبك شناسی
چاپ سوم
ملك الشعراء بهار

برای تأمین آتیه خود و فرزندانتان پس انداز کنید
بانك تجارت خارجی ایران
امسال بدارندگان حساب پس انداز جوایز زیر را میدهد
۱ جایزه ۱،۰۰۰،۰۰۰ ریالی
۱ 〃 ۵۰۰،۰۰۰ 〃
۲ 〃 ۲۵۰،۰۰۰ 〃
۵ 〃 ۱۰۰،۰۰۰ 〃
وصدها جایزهٔ نقدی دیگر
حسابهائی درقرعه کشی امسال شرکت داده میشوند که تا روز
دهم اسفند
حداقل ۱۰۰۰ ریال موجودی داشته باشند
قرعه کشی قبل از پایان سال بعمل خواهد آمد

شما حتی با صد تومان پس انداز در بانك سپه میتوانید جایزه ممتاز ۲،۵۰۰،۰۰۰ ریالی را یکجا تصاحب کنید
برای شرکت در دومین قرعه کشی بانك سپه فقط تا ۱۵ بهمن ماه فرصت دارید

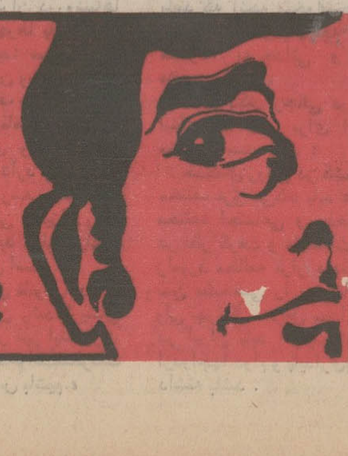

دادستان دادگاه نظامی امروز گفت :

گروه چریکی برای براندختن رژیم فعالیت میکرد

★ متهمین برای قتل افراد سرشناس‌وتخریب‌سازمان های دولتی و ایجادوحشت اقدام کرده بودند

★ بجای‌بهانه‌جوئی‌هائی‌چون عدم صلاحیت‌و علنی‌نبودن دادگاه ، بهتراست‌متهمین از خود دفاع کنند

صبح امروز جلسه دادگاه عادی دادرسی ارتش برای رسیدگی به اتهامات خرابکاران در دادرسی ارتش تشکیل شد پس از اعلام رسمیت جلسه رئیس دادگاه خطاب به منشی گفت صورت جلسه را قرائت کنید.پس از قرائت‌صورتجلسه رئیس‌دادگاه‌خطاب به دادستان گفت در قبال مطالب سرکاران وکلای مدافع اگر مطلبی دارید بیان نمائید .

دادستان دادگاه گفت نظربه اینکه در یکی از جرایددیروز قسمتی از اظهارات سعیدآریان متهم ردیف ششم درج شده بود که‌ممکن‌است‌سبب سوء تفاهمات بشود قبل از وارد شدن به رددفاعیات‌سرکاران وکلای‌مدافع لازم است توضیح در اینباره بعرض برسد متهم دیروز اظهار داشت‌که من تحصیلات حقوقی ندارم و تحصیل من در این رشته‌نیست چون معمولا‌متهمین همه دارای تحصیلات حقوقی نیستندقانونگذار پیش‌بینی‌نموده است که از معاضدت وکیل برخوردار باشد در این پرونده هم متهمین برای تعیین وکیل یک به یک احضار شدند و مقررات قانون به آنها تفهیم شده است و تذکر داده شده که میتوانیدیک‌یا چند وکیل‌انتخاب کنید . برابر همین قوانین اگر متهم نتواند وکیل برای خود انتخاب کند ، یا نخواهد این عمل را انجام دهد دادگاه‌مکلف است برای او وکیل تسخیری تعیین‌کنددر مورد متهمین مزبور نیز بهمین ترتیب رفتار شده است وشش نفر از ورزیده‌ترین وکلای مدافع که دو نفر آنها دکتر حقوق و همگی وکیل پایه یکم‌دادگستری هستند برای‌آنان انتخاب شده است تا از منافع آنان دفاع کنند وباوصف آنکه متهمین در اعمال ارتکابی با اعترافات صریحی که نموده‌اند جای هیچگونه دفاع برای خود باقی نگذاشته‌اند، معهذا و کلای آنان از کلیه ظرایف و زیر وبم های حقوقی استفاده میکنند تا موکلین‌خودرا‌از اتهامات اصلی برهانندوکیل‌ایشان (سعیدآریان) سرکار سرهنگ صالحی که‌قبل از تشکیل پرونده با وی تماس داشته و پرونده را مطالعه‌کرده است و از بدو تشکیل دادگاه نیزدرکنار ایشان حضور داشته بنابر این من بمتهمین توصیه میکنم‌در فرصت هائی که به‌آنها داده‌میشودبجای دروغ پردازی و بهانه جوئی هائی ، چون‌عدم صلاحیت‌داد گاه، علنی‌نبودن‌دادگاه یا ندآشتن وکیل ،از خود دفاع کنند ، و اگر حرف‌منطقی دارند بیان نمایند تا به آنها جواب داده شود بعضی از متهمین در خلال تحقیقات‌ادعا کرده‌اند که به قانون اساسی مملکت پای بندند ولی مخالف رژیم مملکت هستند .

دادرسان محترم بخوبی اطلاع دارند که قانون اساسی ما که به همت میهن پرستان پایه‌گذاری شده وبمخون آزاد- مردان آبیاری گردیده است دارای اصول متعددی است و مواردی را که پیش‌بینی کرده است‌اهم‌آنها باین شرح‌میباشد:

اول درمتمم‌این قانون راجع به مذهب رسمی ایران تاکید شده است که مذهب رسمی مملکت اسلام و طریقه حقه جعفریه اثنی‌عشری است ولی متهمین بارها چه در تحقیقات و چه در محضر دادگاه عدم اعتقاد خود را به مذهب اعلام داشته‌اند و در حقیقت خودرا لامذهب معرفی کرده‌اند این خود نیز یکی از بهترین‌دلایل توجیه اتهامات متهمین است زیرا آنان مقید به هیچ قید اخلاقی و مذهبی و اجتماعی نیستند اصل‌دیگری که درقانون اساسی پیش‌بینی شده حکومت مشروطه سلطنتی است‌که آن نیز مورد انکار صریح متهمین چه در تحقیقات وچه در محضر دادگاه است .

علیه رژیم

سرکاران وکلای مدافع به کوشش در رد دو اتهام اصلی متهمین یعنی توطئه و شرارت مسلحانه پرداخته‌اند من با وصف انچه توضیحات دملی دراین باره داده‌ام مجبورم‌حرف های خود را بصورت و شکل دیگری بیان کنم .

این متهمین ادعا کرده‌اند که چون طرف آنها دولت‌است و آنها علیه رژیم مملکت اقدام کرده‌اند پس باید شخص ثالثی (به معنی آن‌دولت ثالث‌میشود) به اتهام آنها رسیدگی کند . ما در کشوری زندگی میکنیم که اجازه دخالت به دولت خارجی نخواهد داد و دولت ایران پس از سالها مبارزه رژیم کاپیتولاسیون را الغاء کرده‌است .

گروه چریکی باصطلاح‌گروه فدائیان خلق‌ایران ، برای بر- انداختن رژیم واستقرار یک حکومت سوسیالیستی فعالیت می‌کرد . این هدف را بار ها از زبان خود متهمین بعرض دادگاه رسانیده‌ام و اینجانب فقط قسمتی ازآنراکه‌عبدالکریم حاجیان (متهم ردیف سیزده) دربرگ سه‌بازجوئی صریحااظهار کرده‌است قرائت می کنم:«من عضو گروه‌چریکهای خلق می‌باشم »در برك هفت نیزاظهار میکند :« منظورگروه من وخود من از دست زدن به‌چنین‌عملیاتی برقراری حکومت سوسیالیستی بوده‌است. » سایراعضای گروه نیز صریحا چنین مطالبی رابیان داشته‌اند . از طرف دیگر جزوه‌ای بنام‌مبارزه مسلحانه«هم استراتژیك و هم تاکتیك » به وسیله محمود احمدزاده تهیه و بین اعضای گروه پخش شده است‌که به اقرار خودشان در مبارزه مسلحانه‌آنهاتاثیربسزائی داشته‌است.

اعلامیه ها

همچنین سیزده فقره اعلامیه‌با متون مختلف ، بوسیله این گروه‌بین اعضایش تقسیم شد که در جهت حمله بدولت و موجه‌جلوه دادن‌اقدامات خراب- کارانه شبکه بوده است .هدف نهائی و غائی گروه از مبارزات مسلحانه خود تصریح گردیده‌و در این اعلامیه ها افراد گروه، مردم را صریحا به مسلح شدن علیه حکومت ملی و قانونی تحریص کرده‌اند‌که البته خود افراد گروه باین عمل، تبلیغ مسلحانه نام نهاده‌اند که‌خواندن آنها مایه اتلاف وقت دادگاه خواهدشد و به سبب اهاناتی که در این اعلامیه ها به مقامات مملکتی شده است ، قرائت‌آن درشان دادگاه نیست که من از خواندن آنها صرف‌نظر میکنم واصل آن رابه محضردادگاه تقدیم میدارم .

حمله به پاسگاهها

باتوجه به‌عرایض فوق‌وسوابق متهمین واقداماتشان ،نشان‌می- دهد که هدف آنها برهم زدن اساس حکومت ملی بوده‌است واین قابل‌انکار نیست‌اما‌متهمین برای رسیدگی باین هدف‌دست به‌چه‌اقداماتی زده‌اند : حمله‌به پاسگاههای پلیس ، شناسائی افرادسرشناس‌وشناسائی‌سازمان های دولتی، بمنظور تخریب و ایجاد ترور و وحشت ـشرارت مسلحانه بوده است بنابراین گروه فدائیان خلق‌جزیك‌گروه اشرار نبوده‌است .

اعمالی که‌این گروه انجام‌داده است شرارت مسلحانه است‌که البته خود آنها به‌آن‌نام‌فریبنده «تبلیغ مسلحانه» میدهند ولی عنوان قانونی آن چیزی جز شرارت مسلحانه نیست .آنها اقدام به ترور ،«سابوتاژ» ، «خرابکاری» ، سرقت مسلحانه حمله و مقاومت در مقابل قوای دولتی کرده‌اند که این تعرضی است بجان و مال مردم و نیز مقاومت در مقابل مامورین‌دولت که‌مامور قلع‌وقمع آنان بوده‌اند.

بنابراین ضمن آنکه عمل‌آنها شرارت مسلحانه قید شده‌است به مواد دیگری استناد شده که بارها بعرض رسانده‌ام وآن‌ماده دوم الحاقی به قانون دادرسی کیفری‌است‌درمواردی که‌مجموع اعمال عنوان جزائی داردوهریك ازاعمال جرم خاص محسوب‌می شود دادگاه مکلف و مجبور است برای هریك از اعمال ، مجازات جداگانه تعیین کند و اشد آنرابمورد اجرا گذارد .

دادستان‌دادگاه بتفصیل‌درمورد رددفاعیات انفرادی و کلای‌مدافع مطالبی‌بیان‌داشت‌و گفت:و کلای مدافع سعی کرده‌اند که‌عملیات موکلین خود، را مباح و مجاز جلوه دهند ولی اعترافات‌صریح و جرمهای اتفاق افتاده کاملا مشخص است وراهی برای‌فرار ازآنان نیست .

درخاتمه دادستان دادگاه‌اظهار داشت جرایم انتسابی‌به‌متهمین محرز است‌و تقاضای صدوررای قانونی را ازمحضر دادگاه‌دارم چنانچه و کلای مدافع دلایل جدیدی ارائه ندهند ، من هم مطلبی نخواهم گفت ، آنگاه سرکار سرهنك حسن‌صفاکیش رئیس دادگاه جلسه را بعنوان تنفس تعطیل کرد .

آخرین دفاع

درساعت ۱۱وچهل دقیقه‌جلسه دادگاه مجددا تشکیل شدرئیس دادگاه ازوکلای‌متهمین‌خواست تااگر مطلب تازه‌ای در پاسخ اظهارات دادرسان دارید بیان کنید هرکدام از وکلاء طی سخنان مشروحی دفاعیات روز گذشته خود را تاکید کردند. رئیس دادگاه سپس به دادستان گفت اگر مطلبی دارید بیان کنید دادستان اظهار داشت‌قبلا توضیحات کافی داده و مطلب تازه‌ای ندارم.سپس‌رئیس‌دادگاه خطاب به آقایان سعید آرین مهدی صلواتی و بهمن آژنك اظهار داشت چنانچه مطلبی دارید بعنوان اخرین دفاع بیان کنید. همگی اظهار داشتند ما ازاول به‌صلاحیت‌دادگاه‌معترض بودیم واین دادگاه صلاحیت رسیدگی به پرونده ماراذدارد وچون مامجرم سیاسی هستیم‌و این یك‌دادگاه جنائی است .ما ازخود دفاعی نمی‌کنیم

ساعت یك بعدازظهر دادگاه بعنوان تنفس تعطیل و دنباله دادرسی به بامداد فردامو کول شد .

جریان جلسه دیروز دادگاه نظامی در صفحه سوم چاپ شده‌است .

این عکس یک صحنه از حادثه عجیبی را که در کاخ سفید درحضور نیکسون روی داد نشان می دهد .در عکس زنی که شعار « کشتار را بس‌کنید» در دست‌دارد در حال‌سخنرانی علیه نیکسون دیده میشود .اعضای ارکستر ،میهمانان‌و نیکسون‌وهمسرش از این حادثه بشدت متحیر شده‌بودند . عکس رادیوئی اطلاعات

خبرهای کوتاه

عزیمت به سوئیس

ظهر امروز والاحضرت فاطمه پهلوی باتفاق سرکار علیه خانم فریده دیبا عازم سوئیس شدند .

والاحضرت شاهدخت فاطمه وسرکار علیه خانم فریده دیبا جمعه شب از سفر حج‌بتهران مراجعت‌کردندو تاچند روزآینده در سن موریتس به شاهنشاهو شهبانو ووالاحضرتهاکه‌تعطیلات زمستانی را میگذرانند . ملحق خواهند شد .

ملاقات وزیر کشاورزی بلغارستان

ساعت ده بامداد امروز آقای ولکان شویف وزیر کشاورزی و صنایع غذائی بلغارستان باتفاق سفیر کبیر آن‌کشوردر دربار شاهنشاهی و ٥ نفر از همراهان در وزارت تعاون و امور روستاها حضور پیدا کردند و با آقای عبدالعظیم ولیان وزیر تعاون و امور روستاها ملاقات کردند .

دراین‌ملاقات وزیرتعاون‌وامور روستاهااطلاع‌جامعی درزمینه اجرای برنامه همه جانبه اصلاحات ارضی و سیستم اراضی‌مزروعی‌بین روستائیان وهدف و کیفیت تشکیل‌شرکت های سهامی زراعی دراختیار وزیر کشاورزی بلغارستان و حاضران گذارد آقای ولکان شویف اظهار علاقه کرد که در آینده نزدیک برای بازدید نتایج‌اجرای قوانین ومقررات اصلاحات ارضی وبخصوص اثرات‌تشکیل شرکتهای‌سهامی زراعی مسافرت مجددی به ایران بنماید .

ضیافت خداحافظی‌سفیر اندونزی

دیشب زین‌العارفین عثمان سفیر اندونزی بمناسبت پایان ماموریت خوددر تهران‌ضیافتی ترتیب داد که در آن رئیس مجلس ، مدیر عامل شرکت‌ملی نفت، سفرای خارجی مقیم‌دربار شاهنشاهی ، مقامات وزارت خارجه و نمایندگان مطبوعات تهران شرکت داشتند .

پایان سمینارتربیت‌معلم

سمینار تربیت معلم کشورکه از ٥ روزقبل‌با حضور مدیران آموزش و پرورش استانها ، فرمانداریهای کل ، روسای ادارات تربیت معلم ،دانشسرا های راهنمائی ، مقدماتی و روستائی و عشایری کشور در اهواز تشکیل شده‌بود باصدور قطعنامه‌ای بکارخود پایان‌داد.

مدیرکل بازرگانی‌خارجی وزارت اقتصاد

آقای مرتضی زمانی ازطرف وزیر اقتصاد بسمت مدیر کل بازرگانی خارجی (شوروی و اروپای شرقی) وزارت اقتصاد منصوب شد.وی قبل ازانتصاب بسمت جدید سرپرست اداره کل بازرگانی خارجی وزارت اقتصاد بود .

مدیر عامل انستیتوتغذیه

چهلمین جلسه شورای عالی انستیتو خواربار و تغذیه ایران به ریاست آقای دکتر اقبال و باحضور آقای دکتر شاهقلی وزیر بهداری‌وسایرشخصیت‌های عضو شورای نامبرده تشکیل و آقای دکتر حبیب‌الله هدایت مجددا برای مدت چهار سال بسمت مدیرعامل انستیتووزئیس مدرسه عالی علوم‌تغذیه انتخاب گردید .

طرح‌جدیدآموزش‌پزشکی

ساعت ده بامداد امروز به منظور بررسی طرح جدید آموزش پزشکی جلسه‌ای با حضور رئیس دانشگاه تهران، روسای دانشگاههاو دانشکده های پزشکی کشور معاونان وزارت علوم و بهداری ونماینده نظام پزشکی و روسای مراکز پزشکی دراتاق‌شورای دانشکده پزشکی دانشگاه تهران تشکیل گردید .

پیش بینی هوا

هوای استان های آذربایجان و کردستان و لرستان و فرمانداریکل همدان نیمه ابری همراه با برف خفیف و مه صبحگاهی درمناطق کوهستانی هوای استان اصفهان وسیستان ابری همراه با ریزش برف و باران‌که بتدریج از سمت غرب نیمه ابری ، هوای استان خراسان ابری همراه با ریزش برف ، هوای سواحل دریای مازندران ابری همراه باریزش برف و باران که بتدریج از سمت غرب نیمه ابری خواهد شد. هوای کرانه های دریای عمان و شهرستانهای جنوب شرقی ایران نیمه ابری در بعضی ساعت ابری‌همراه با بارندگی است . هوای تهران نیمه ابری ، هوای بقیه نقاط کمی تا قسمتی ابری پیش‌بینی میشود . گرمترین نقطه در۲٤ ساعت گذشته بندر چابهار با حداکثر ۲٦ و حداقل۲۰درجه، سردترین نقطه خوی با حداکثر ٥درجه زیر صفر و حداقل ۲۰ درجه زیرسفر بوده است . حداکثر درجه حرارت تهران یکدرجه بالای صفر و حداقل ٤درجه زیر صفر بود .

کاهش‌نرخ بهره‌بازرگانی

بانک ملی ایران اعلام کرد که نرخ بهره معاملات بازرگانی تولیدی و صادراتی خود را تا حدود یک درصد کاهش داد.

هدف از این تقلیل کمک به تولید کنندگان داخلی‌وبالا بردن سطح اشتغال‌درکشور وهمچنین برای تقلیل و تثبیت بهای تمام شده کالاها وامکان رقابت‌بیشتر کالاهای داخلی با مصنوعات خارجی وتوسعه صادرات‌است.

ضابطه اشتغال پست در آموزش و پرورش

انتصابات دروزارت آموزش و پرورش بصورت منطقه‌ای در سراسر کشورانجام‌خواهد شد. با اجرای این برنامه به پیشنهادمدیران کل‌استانها و تائیدمعاونان‌منطقه‌ای‌وزارت آموزش و پرورش و تصویب وزیر ، افراد در راس پست های فرهنگی قرار خواهند گرفت . یک مقام‌مطلع دراین باره گفت‌با این ترتیب امکان توصیه وسفارش‌برای احراز شغل‌وجودنخواهد داشت .

دوازدهمین دوره هفته پلیس

روزگذشته دوازدهمین دوره عالی هفته پلیس و بهداشت‌در دانشگاه پلیس افتتاح شد.

دراین جلسه معاون وزارت بهداری ، سرهنگ نعمتی‌فرمانده دانشگاه پلیس‌ودانشجویان‌دوره دوازدهم و تعدادی افسران و پزشکان وزارت بهداری حضور داشتند .

خدمت همسران سفیر یوگسلاوی و نروژ در جیرفت

بامداد امروز خانم سفیر یوگسلاوی به اتفاق همسرسفیر نروژ و معاون دبیر کل‌سازمان زنان ایران برای انجام‌اقدامات درمانی و بهداشتی نسبت به کودکان ایرانی رانده شده از عراق به اردوگاه شیروخورشید سرخ در جیرفت عزیمت‌کردند.

همسر سفیر یوگسلاوی و معاون سازمان زنان ایرانی که هردو پزشک هستند با همکاری همسر سفیر نروژ که درخدمات بیمارستانی تجربیاتی داردمدت ۱۲ روز در اردوگاه جیرفت خدمت خواهند کرد .

نماینده‌جدید انجمن‌شهر

مسعود اعتصام عضو حزب مردم بعنوان نماینده جدید انجمن شهر تهران ، در جلسات انجمن شرکت‌خواهد کرد . وی بجای مرحوم « لطفی»بعضویت انجمن‌شهر تهران انتخاب شده است بنا بر این از سی‌نفرنماینده انجمن شهر تهران ، سه‌نفر از حزب مردم و بقیه عضو ایران نوین هستند .

بازگشت

آقای دکتر منصور فروزان معاون وزارت دارائی که‌برای شرکت در مذاکرات اوپک به ژنو رفته بود بتهران‌بازگشت

انتصاب

آقای عباس یاسی بسمت‌رئیس حسابدار کل‌بیمه مرکزی‌ایران منصوب و مشغول کار شد .

جریان ورود نیکسون به پکن مستقیما در سراسر دنیا پخش میشود

لوس‌آنجلس ـ یونایتدپرس- ایستگاه مخابراتی زمینی قابل حمل که برای مخابره مراسم جشن های دو هزار و پانصدمین سالگرد بنیانگزاری شاهنشاهی ایران مورد استفاده قرارگرفت، با هواپیما به چین کمونیست برده شدتاگزارش سفر ماه‌آینده پرزیدنت نیکسون را به پکن ، مستقیما مخابره کند. ایستگاه مخابراتی جریان سفر نیکسون رابطوررنگی وازطریق‌تلویزیون، تلفن، تلگرافو مطبوعات‌مخابره خواهد کرد .

یک هواپیمای بالدار خطوط هواپیمائی «ساتورن»این‌ایستگاه قابل حمل مخابراتی را دیروز از لوس‌آنجلس به پکن پرواز داد .

شهردار زرند ازکار برکنار شد

بدستور تیمسار هاشمی حائری رئیس هیات‌بازرسی‌عالی‌شاهنشاهی آقای مهدی محمدرفیع‌شهردارزرند باتهام سوء استفاده دراموال شهرداری بخش « گوک » کرمان از کاربرکنار شد .

پرونده آقای مهدی محمدرفیع شهردار زرند از مدتها قبل در دادسرای شهرستان کرمان تحت رسیدگی بود . وی زمانی که‌بسمت شهردار در بخش گوک کرمان مشغول خدمت بود باتهام سوء استفاده اموال شهرداری مورد تعقیب قرار گرفت و بدنبال بررسی هائی که بعمل آمد محکومیت وی از طرف مقامات مسئول تائید شد .

کله‌پاچه ، سامانتا را مسموم کرد!

شهناز تهرانی

شهناز تهرانی (سامانتای سریال اختاپوس) که پنج روزپیش بر اثر خوردن کله پاچه مسموم شده بود امروزگفت حالش‌کاملا خوب است و فقط یکساعت در درمانگاه بستری بوده است .

او افزود شب واقعه تا ساعت ٥ تمرین فیلم میکردیم در این ساعت به اتفاق فرخ‌لقاهوشمند، تقی محمودی و فیروزملك مدیر صحنه ، کله پاچه خوردم و مسمومیت غذائی پیدا کردم . شایعاتی که در باره این واقعه در افواه انتشار یافته صحت ندارد .

سامانتا و همچنین یکی از بازیگران مرد سریال اختاپوس ماجرای عاشقانه‌ای را که در باره آنها سرزبانها افتاده‌است تکذیب‌کردند . این دوهم‌اکنون سرگرم بازی‌در یك فیلم‌سینمائی هستند که براساس سرگذشت «صمد» است . پیش‌بینی می- شود که برای فروش هر چه بیشتر این فیلم ، درباره شهناز تهرانی تبلیغات‌دامنه‌داری‌صورت گیرد چون فیلم دیده‌نشده اولین فیلم سینمائی او است .

اولین‌دسته‌حجاج‌بازگشتند

★ **امسال یك میلیون و ٤۲ هزار و ۲۷ نفر در مراسم حج شرکت کردند**

اولین دسته حجاج ایرانی امروز به کشور بازگشتند و مورداستقبال اقوام و خانواده های خود قرار گرفتند .

وزارت بهداری کشور سعودی دیروز اعلام داشت کلیه حجاج کشور های دنیا در سلامت بسر میبرند و در طول انجام مناسک‌حج حتی یک مورد بیماری مسری و واگیر در بین حجاج دیده نشده است .

حجاج سرحال

برخلاف حجاج سال گذشته که بواسطه نامساعد بودن هوا دچار ناراحتی های آنفلوآنزا وسرما ـ خوردگی شده بودند ، حجاج امسال اکثرا سرحال و بانشاط بودند .

چمدانهای پر از سوغاتی

موضوعی که بیش‌ازهمه بهنگام ورود حجاج‌جلب توجه میکرد ، چمدانهای پراز سوغاتی آنها بود. که بوقت رفتن به خانه خدابیش‌از یک ساک یا چمدان کوچک همراه نداشتند ، دربازگشت هریک چند چمدان را با خود حمل میکردند .

قربانی گوسفند

بعضی از حجاج که خبر ورود خود را تلگرافی‌اطلاع نداده بودند پس‌از طی تشریفات‌گمرکی‌بلافاصله خود را به باجه تلفن فرودگاه رسانده و تلفنی خبر بازگشت خود را به خانواده هایشان اعلام میکردند ووقتی آنان به نزدیکی خانه خود میرسیدند ، با استقبال اقوام و بستگان مواجه شده ضمن دودکردن اسپند و فرستادن‌صلوات جلوی پای آنان گوسفند قربانی میشد .

آمار حجاج

جده ـ طبق آمار رسمی که از طرف خبرگزاری عربستان‌سعودی، انتشار یافت امسال رویهم یک میلیون و چهل و دوهزار و ۲۷نفر در مراسم حج شرکت کردند.

درمیان این زائرین ٦۸۸ هزارو ٥٤٧ نفر آنها از ۷۳ ملیت مختلف وبقیه از مردم عربستان سعودی بودند .

مراسم‌هفتمین سالروزدرگذشت حسنعلی منصور

بمناسبت هفتمین‌سالروز درگذشت ، حسنعلی منصور نخست وزیر پیشین و بنیانگذار و اولین دبیر کل حزب ایران نوین بعد از ظهر دیروز مراسمی برمزارآن‌شادروان در حضرت عبدالعظیم (محوطه آرامگاه اعلیحضرت رضاشاه‌کبیر) برگزار گردید .

درمراسم یادبود شادروان‌منصور نخست وزیر ، جمعی ازوزراء و دبیر کل حزب ایران نوین ، جواد منصور برادر آن مرحوم‌و گروهی از شخصیت های مملکتی‌و حزبی شرکت داشتند و تاج گل هائی برمزار آن مرحوم نثار شد.

آقای هویدا نخست وزیر بعد از ظهر دیروز تاج گلی نثار آرامگاه رضا شاه کبیر کردو پس اززیارت حرم حضرت‌عبدالعظیم(ع) بتهران مراجعت کرد .

متخصصان و کارشناسان میگویند

سن‌ازدواج باید افزایش یابد

مهندس ریاضی

دکترخوشنویس

دکتررجالی

دکترمهاجری

بطوریکه‌درشماره گذشته اطلاع دادیم کمیسیونی مامور بررسی و تجدیدنظر در چگونگی سن قانونی ازدواج است.

طبق ماده ۱۰۱٤ قانون مدنی ایران در حال حاضر حداقل سن قانونی ازدواج برای دختران ۱٥و پسران ۱۸ سال‌میباشد و ازدواج قبل از سن مزبور موکول باجازه دادگاه است.

چون بابرنامه تنظیم خانواده و نیز باتوجه بنظرات متخصصان‌سن ۱٥ سال و کمترازآن برای ازدواج مناسب نیست لذا کمیسیون مذکور ماموریت دارد در این مورد مطالعه نماید و سن مناسبی را برای ازدواج تعیین کند.

امروز خبرنگاران ما باصاحب نظران و مسئولان و کارشناسان و پزشکان تماس گرفتندونظرات آنان را دراین مورد استفسار کردند.

نظررئیس‌مجلس شورایملی

مهندس ریاضی رئیس مجلس شورای ملی در باره سن قانونی ازدواج میگوید:

ازدواج از نظر طبیعت به سن بلوغ نیاز دارد چه در این دوره زندگی امیال شکوفان میکردد واز نظر ادیان بویژه دین مبین اسلام زناشوئی‌ببلوغ و سن تکلیف‌نیازمند است، اما تنها بلوغ کافی نیست همچنانکه دردختران نقاط‌استوائی ومناطق حاره پیش‌ازهشت سالگی نشانه های بلوغ دیده میشود ودر آن سن از نظر اسلام دختران‌حق ازدواج ندارند.اما ازدواج از نظر تمدن به سنینی نیاز دارد که از چند راه احتیاجات تمدن را براورده سازد.

نخست‌اینکه ازدواج های‌نوجوانی وعجولانه وپای‌بند فرزند شدن راه را از نظر پی‌گیری کار تحصیل می‌بندد و طبیعی‌است که یک‌کشور صنعتی بیش از هرچیز به‌تخصص نیاز داردوکسب‌تخصص‌به تحصیل کافی محتاج است و تحصیل کافی به‌آرامش فکر

دوم: گردش چرخ سیاست . اقتصاد و فرهنگ‌کشور های‌متمدن بیش ازهمه‌چیز به فرزندان‌متعادل ومتفکر نیازدارد. در کارگاه طبیعت استعداد پختگی‌فرزندباپختگی های روانی پدر ومادر بستگی مستقیم دارد همچنانکه آمار و بررسی ها نشان میدهد فرزندان زوجهای نو جوان نسبت بفرزندان زوجهای۲٥ ساله تا ۳۰ ساله سربهوا ترند و درراه تفکر و تحصیل دانش کمتر تحمل رنج می کنند. و یا دربیشتر خانواده‌ها فرزندان ارشد چنین هستند و بسیارند آخرین فرزندان خانواده ها که از همه برادران و خواهران بزرگ خود تواناتر و عاقل‌تر میشوند.

آقای مهندس ریاضی‌افزودنیاز جوامع متمدن‌وصنعتی به فرزندان اندیشمند بالابردن سن ازدواج را ایجاب می‌کند.

سوم: برخورد ها و پیگار های گوناگون زندگی در محیط متمدن به شرایط بیشمار نیازمند است. یکی از آنها هم بستگی وهماهنگی وتفاهم های‌بیشمار میان‌زوجهاست که در حقیقت میتوان به اهمیت انتخاب همسر در این امربی برد وکار پرعظمت انتخاب در کنار زناشوئی‌درسنین جوانی دستخوش احساسات مهار نشده است. در نتیجه، همبستگی و هماهنگی لازم برای پیکار زندگی بدست نمی‌آید وواحد های‌چرخ جامعه کم‌خانواده ها هستند فلج میشود.

دلایلی که سن ازدواج را متناسب بارشد تمدن جامعه‌میسازد بسیار است.

ایران امروز که محیط دهقانی آن بتدریج تبدیل به شهر نشینی میگردد و شهرهای‌آن‌رو به‌صنعتی شدن است و آینده آن‌هم نیاز فراوان به فرزندان ویژه دارد و انگیزه ها و دلایل بیشماری دراین باره برمی‌انگیزد، طبیعتا به بالا بردن سطح سن ازدواج نیاز می افتد.

نظر متخصص اعصاب

دکتر علی اصغر خوشنویس متخصص معروف اعصاب‌اظهار داشت: سن ازدواج معمول در ایران غیرمعقول است‌خصوصا اینکه بعضی‌ها نیز با توسل به تقلب این میزان را پائین می آورند. زیرا در این‌سن‌دختران هم از نظر جسمی و هم ازنظر روحی آمادگی برای ازدواج ندارند. در حقیقت بعقیده من مقررات فعلی ازدواج، دوران بچگی دخترها را میدزدد وانان را از دوران شیرین بچگی محروم میکند. دکتر خوشنویس اضافه کرد: بعقیده‌من سن‌معقول ازدواج درایران با درنظرگرفتن شرایط اقلیمی‌و نژادی‌وزندگی، برای دختران باید ۱۸ سال تعیین شود .

نظر متخصص زنان

دکتر حسن مهاجری رئیس بیمارستان «طرفه» و متخصص بیماریهای زنان معتقد است که سن‌ازدواج دختران درروستاها باید بیش از شهرها باشد.دکتر مهاجری می‌گوید: «سن‌ازدواج دختران‌شهرنشین وروستائی‌باید بایکدیگر اختلاف داشته باشد زیرادرروستاها فاصله‌چشمگیری بین سن رشدی و سن فکری دختران وجود دارد و به زبان ساده‌تر میزان رشد جسمانی دختران روستایی برمیزان رشد فکریشان می‌چربد که‌این رابطه در شهر معکوس است .

ازاین‌رو باید سن قانونی‌ازدواج دختران با میزان رشدفکریشان هماهنگی کند در غیر اینصورت بایدهمچنان‌شاهدعواقب‌خطرناک ازدواجهای نورس باشیم.»

دکتر مهاجری گفت بهرحال سن ۱٥ سال برای ازدواج دختران خیلی کم‌است.

عقیده دبیر کل سازمان‌زنان

خانم مهناز افخمی دبیر کل سازمان زنان ایران در مورد افزایش سن‌قانونی ازدواج‌گفت: سازمان زنان ایران این مسئله را از سال گذشته بطور جدی در قطعنامه سمینار بهداشت و تنظیم خانواده مطرح کرد،زیرا ماده ۱۰٤۱ قانون مدنی منطبق بافرهنگ امروزی کشورمانیست. اکنون خانواده‌های معدودی با ازدواج دخترانشان درسن پائین وحتی قبل‌از ۲۰ سالگی‌موافقت می‌کنند ودر واقع جامعه‌بتدریج محدودیت سنی‌ازدواج دختران و پسران را ابداع کرده است ولی اینکه هنوز گروهی ازافراد کم‌سواد، بدون توجه از آینده فرزندشان آنها را در سنین‌کم به خانه بخت میفرستند، موارد استثنائی است وباید همین‌افراد نیز با مقررات تازه‌ای ازاکثریت تبعیت کنند .

نظر روانشناس

خانم دکتر سیمین رجالی روانشناس و استاد دانشگاه‌ملی ایران‌درمورد افزایش‌سن‌قانونی ازدواج گفت :

هرچه سن ازدواج بالاترباشد انسان از لحاظ رشد روانی بالغتر است‌وبا منطق‌واستدلال، تصمیم می‌گیرد .

ازدواج در سنین بالاتر، با خوشبختی و بهزیستی توام است چون کمال مطلوب معین شده و فردبه‌آنچه که میخواهد آگاه است .

ازدواج در سنین پائین بدلیل آنکه رشد روانی کامل نیست با عدم موفقیت روبرو خواهد شد زیرا کمال مطلوب مشخص نیست و در نتیجه بعدازازدواج ورشد کامل روانی، افراد درمی یابند که آنچه میخواسته‌انداین زندگی نبوده ودر نتیجه زندگی مشترک به جدائی و طلاق منتهی میگردد .

خانم دکتر رجالی در مورد اینکه چه سنی برای ازدواج مناسب است گفت :

حدکمال روانی در کشورهای مختلف فرق می‌کند باید عوامل مختلف اجتماعی و مذهبی را در نظر گرفت و مقتضیات‌جامعه رامورد مطالعه قرار دادتاتوان سن مشخصی را پیشنهاد کرد ولی بهرحال حداقل سن‌ازدواج در ایران باید افزایش یابد تا ازدواجها دوام و پایداری‌بیشتری داشته باشد .

اغلب راههای اصلی کشور بسته شده

بقیه از صفحه آخر

ملایر(درگردنه چشمه‌علی‌محمد) و همچنین راههای روستائی اراك شده است .

درآراك ٤۸ ساعت است که برف‌میبارد و در راه های‌اراك - بروجرد و اراك - خمین ٥۰۰ دستگاه‌اتوبوس،مینی‌بوس، کامیون‌واتومبیل سواری متوقف شده‌اند .

اداره راه اراك بابولدوزرها برای برفروبی درجاده‌ها اقدام میکند .

درشهر اراك متجاوز از ٥۰ سانتیمتر برف بزمین نشسته است .

تصادف و مرك

گزارش رسیده حاکی است بعلت لغزندگی جاده دو تانکر نفتکش که از قم بطرف اراك میرفتند ، بشدت باهم تصادف کردند . شدت‌حادثه بحدی بود که راننده یکی‌از تانکر ها بنام «نظری» (٤۰ ساله) در لحظه تصادف کشته شد .

همچنین درگردنه «سیبك» واقع در ۱۰ کیلومتری اراك براثر واژگون شدن مینی‌بوس شماره ۷۸۸۹۹ تهران دوتن‌از مسافران کشته شدند و ۱۸ تن مجروح گردیدند . مقتولین معصومه فرزند محمد ۲٤ساله و اصغر فرزند جعفر ۱٤ ساله بودند .

راه ترانزیتی بسته شد

از دیشب ریزش برف مجددا دربعضی‌ازنقاط‌آذربایجان‌منجمله شهر های شاهپور ، اردبیل ، مشکین‌شهر ، سراب ، اهر ، کلیبرو میانه شروع شد و تا این ساعت (ده صبح) بطور متناوب ادامه دارد .

صبح امروز بدنبال نزول برف و کولاك شدید در گردنه های حیران ، صائین و اسالم رفت وآمد وسائط نقلیه در این راهها قطع شد و راه ترانزیتی تهران ـ تبریز نیز در بین راه میانه‌تاکستان درمنطقه خرمدره از دیروز مسدود گردیده و تاکنون هیچ وسیله نقلیه‌ای از تهران به تبریز نرسیده است.

خبرنگار ما در تبریز افزود: دیشب دربین‌راه‌تبریز- صوفیان دو کامیون براثر لغزندگی جاده باهم تصادف کردند و یکی از کامیونهاواژگون گردید . در این حادثه حسین فرزند اصغر سی ساله کشته شد و بهر دو وسیله نقلیه نیز خساراتی وارد آمد .

قزوین : مسافران چندین دستگاه اتوبوس که از تهران بمقصد تبریز حرکت کرده‌بودند گرفتار کولاك‌شدید برف‌شدند! مسافران که جان خود را در خطر دیده‌بودند ، به نزدیکترین آبادی ـ تاکستان عزیمت کرده و از مقامات ایستگاه راه‌آهن تاکستان استمداد نمودند.

براساس گزارش واصله ، ایستگاه راه‌آهن تاکستان نیز مراتب‌رابه‌قزوین اطلاع دادهو از طرف راه‌آهن قزوین ، یك قطار مسافری‌به‌تاکستان عزیمت کرده و مسافران‌را‌ازسرمازدگی نجات داد.

۲۰۰ وسیله در قزوین

بدنبال ریزش برف سنگین راه قزوین- رشت براثرانسداد گردنه «کوئین»بسته‌شد و قریب ۲۰۰ دستگاه اتوبوس مسافری واتومبیل درقزوین‌متوقف گردید پلیس راه به این اتوبوس ها اجازه حرکت‌و خروج ازقزوین نداد و اداره راه قزوین از دیشب مشغول باز کردن گردنه است .

برف سنگین گردنه «آوج» را بست و باعث مسدود شدن راه قزوین ـ همدان شد.

تعطیل مدارس خراسان

مشهد ـ ساعت یازده صبح ـ شهر های مشهد ، نیشابور ، تربت حیدریه ، گناباد، قوچان، بجنورد ، تایباد و تربت جام‌در زیر پوشش ضخیمی ازبرف‌مرو رفته و کار روزانه مردم در این شهر ها بکلی فلج شده است.

مدارس شهر های فوق‌الذکر تعطیل شد ، و صد ها جاده فرعی در روستا های این شهر ها قطع گردیده است .

برف سنگینی در تایباد رفت و آمد وسائط نقلیه را متوقف ساخته و دهها دستگاه اتوبوس و کامیون در بین راه مرزی ایران و افغانستان در پشت برفها مانده‌اند .

گزارش رسیده حاکیست : درحال حاضر راههای ارتباطی مشهد ـ تربت جام ، صالح‌آباد و تایباد ، مشهد، تربت حیدریه مسدود میباشد و در این راهها تعدادزیادی‌وسیله نقلیه‌سرگردان مانده‌اند .

کوهنوردان مفقود شده‌اند

۳ کوهنورد مشهدی از ٥روز پیش در ارتفاعات «بینالود» ناپدیدشده‌اند وبرای یافتن آنها جستجو از طریق زمین وهوا ادامه دارد .

این سه تن که آقایان رضا بنایان ، اسداله نظری و محمد مصحفی نام دارند ٥ روز قبل سفرخود رابه ارتفاعات بینالود نیشابورآغاز کردند و از آن روز تا کنون هیچ اثری از آنان بدست نیامده است .

طی ۲ روز گذشته دو اکیپ از کوهنوردان زبده برای «رد یابی» به آن منطقه‌رفتند ولی چون نزول برف و کولاك شدید مانع از پیشروی آنها بود از بین راه بازگشتند .

۱٦ شهرستان

گزارش خبرنگاران‌مادرشهرستانها حاکی است : بعلت ریزش‌برف سنگین و سرمای شدید مدارس شهرستانهای : قم ، اصفهان ، یزد ، اوزلارستان ، مشهد ، تربت حیدریه، نیشابور ،گناباد، قوچان ، بجنورد ، شیروان ، تربت جام ، بندر دیلم ، تایباد ، صالح‌آباد و کاشمر تعطیل شد .

راه چالوس

★**مسئولین راه اعلام کردند . راه تهران ـ چالوس‌کاملا بازاست**

۱۱ روز: از تصادف تا دریافت خسارت

از: گروه رپرتاژ روزنامه اطلاعات

خبرنگاران ناشناس اطلاعات همه جاهستند

ساعت ۹ صبح روز شنبه دوم بهمن ماه

در خیابان ثریا ، اتومبیلم را پارک کردم وبه دفتردوستم که در طبقه همکف یک آپارتمان واقع است رفتم. برف می‌بارید وتهران‌سپیدپوش بود . تهران هنوز هم سپیدپوش است . دوستم باشادی مرا پذیرفت و دستور قهوه داد.

روزشنبه حالت دیگری دارد . روز آغاز کار است و آدمیزاد بی‌اختیار بخود نوید می‌دهد که روز را از کارهای پرثمر سرشار کند. وقتی تلفن زنگ زد و دوستم گوشی را برداشت و مشغول صحبت شد، بخود گفتم، چند دقیقه بعد از اینجا می‌روم. امروز کارهای زیادی دارم. به دفتر یادداشتم نگاه کردم، پر از قرار ومدار بود: یک مصاحبه بامردم درباره ترافیک روزهای برفی. یک گزارش از سیرگرانی درخیابان های تهران و چند مراجعه.

سوژه «زاغ سیاه سیب زمینی را چوب می‌زنیم» لبخندی بلبانم آورد. باخود فکر کردم که حتما امروز . در روزاول هفته این سوژه‌را تهیه کنم باید با یک عکاس به میدان بارفروش‌ها در جنوب شهر بروم و قیمت یک کیلو سیب‌زمینی رادرآنجا مظنه کنم بعد خوش‌خوشک‌راه‌بیافتم‌بسوی شمال شهروازهرمغازه وفروشگاه وسوپرمارکت قیمت‌یک‌کیلوسیب زمینی‌راسئوال‌کنم میدانم‌که‌یک‌شهروچندنرخ‌داریم ومطمئن هستم که این گزارش چیز جالبی درمی‌آید.

از پیروزی‌ای که‌در چوب زدن زاغ سیاه سیب‌زمینی ، بدست خواهم آورد، نیشم تابناگوش‌باز شد. بطوریکه متوجه نبودم دوستم مدتی است مکالمه تلفنی را قطع کرده و بخنده بی‌جهت من خیره مانده است :

★ مگربرای خودت یك «جوك» خنده‌دار تعریف کردی ؟

بخودم آمدم و گفتم :

ـ نه . راستی آمدم ترابببینم، دلم تنگ ..

هنوز جمله‌ام تمام نشده بود که صدای وحشتناك‌تصادف دو اتومبیل لالم کرد. صدای‌تصادم دو اتومبیل همیشه‌وحشتناک است . بی‌اختیار بخیابان نگاه کردیم ... آه ، یک جیپ از پشت‌سر کوبیده‌بود به اتومبیل اقساطی این‌جانب وچه‌جور هم کوبیده بود ! ...

ساعت ۹ ویکربع

به طرفةالعینی دوروبر دو اتومبیل جمع شده بودند . بیکاره های تهران بومی‌کشند کجا تصادم شده . فی‌الفور خودشان را می‌رسانند ! جیپ،آرم یک سازمان دولتی را داشت وبا شعار جلی: «استفاده اختصاصی ممنوع». پس از حرف و سخن‌های معموله میان من و راننده جیپ، آن خداپدرآمرزیده اعتراف کرد:

ـ چون می‌خواستم بسرعت بروم تا دختر آقای رئیس را از دبیرستان بخانه ببرم تصادف کردم نگران نباشید چون جیپ بیمه است، خسارت‌تان را بدون دردسر خواهید گرفت.

ومن به اتومبیل مادر مرده‌ام نگاه کردم که سپرونمره و چراغ‌های عقب صاف رفته بود توی صندوق و صندوق‌هم به شیشه عقب چسبیده بود. اما نزاکت و بردباری را هم برای چنین مواقعی اختراع کرده‌اند . وآنگهی راهی جز این که تن به قضا بدهم نبود. پس رضا دادم که اقدامات معموله‌انجام شود و دست بکار شدیم.

لاجرم دوباره به دفتر دوستم برگشتم و از آنجابه‌دائره تصادفات تلفن کردم . خانمی گوشی رابرداشت ووقتی‌عرایض مرا شنید گفت:

★ تا چند دقیقه دیگر کاردان فنی در محل حاضر خواهد شد.

همینطور هم شد. یعنی دقیقا ۷۰ دقیقه دیگر یک‌اتومبیل راهنمایی ورانندگی مخصوص رسیدگی به تصدفات سررسید و ... ساعت اینک ۱۰و۳۰ دقیقه صبح روز برفی دوم بهمن‌ماه بود.

جناب سرگردی که از اتومبیل پیاده شد ووضع دو اتومبیل را دید پس از چند سئوال و جواب گفت :

ـ برای رسیدگی و ثبت کروکی تصادف بایدبه‌پاسگاه پلیس در کریمخان زند بیائید. خواهش کردم جناب سرگرد به دفتر دوستم تشریف بیاورد و همانجا ضمن استراحت،اوراق مربوطه را نیز تنظیم کند. اما چنین‌چیزی ممکن نبود، زیرا جناب سرگرد اوراق مربوطه را همراه نداشت. آن اوراق‌در کیوسک پلیس کریمخان زند بود.

پس براه افتادیم ...

ساعت ۱۰ و ۵۰ دقیقه

پاسگاه پلیس کریمخان زند. افسوس! رئیس پاسگاه‌برای رسیدگی به چند تصادف رفته است و تاباز گردد ما اوراق مربوطه را خواهیم داشت

تاساعت ۱۱و۳۰ دقیقه‌در خیابان ودر برف منتظرمی‌مانیم. جناب سرگرد باز می‌گردد. کاردان فنی اوراق را تنظیم‌میکند. کروکی را می‌کشد ومی‌دهد دست اینجانب .

★ حالا چکار باید بکنم جناب سرگرد ؟

ـ ببرید دائره تصادفات در میدان سپه‌تاگواهی شود ومهر وامضاء کنند.

★ همین‌جا این کار را نمیشود انجام داد ؟

ـ نه. این کار جزو وظائف ما نیست .

در آنروز برفی به میدان سپه رسیدن کار بزرگی‌بوداما ما رسیدیم . ما بندگان خدا چه‌کارهای بزرگی‌که ازدستمان برنمی‌آید! نه‌تنها رسیدیم بلکه اوراق را به گواهی و مهرو امضاء نیزرساندیم . پشتکار و پیروزی، همسایه های‌دیوار بدیوارند ومن در ساعت ۱۲و۵۰ دقیقه براثر پشتکار پیروز شده بودم.

اینک باید اوراق‌را به بیمه ملی ایران شعبه مرکزی‌می‌بردم. اما در آن برف وسرما ودرآن ساعت بعد از ظهر بمن حق میدهید که از خیرش گذشتم . فردا هم روزخداست چه‌کسی گفته که همه‌کارها باید در یک روز ودر چند ساعت انجام شود!

روزیکشنبه سوم بهمن ماه ـ ساعت ۹ و ۳۰ دقیقه

نامه راهنمایی و رانندگی در دستم است. خطاب‌به‌بیمه ملی است. شماره نامه ۱۰۰۰۱ ـ۲ر۱۱ر۵۰ است شماره بامزه و «روندی» است . خیلی «روند» نیست ولی‌حتی‌با حافظه‌ای چون حافظه من‌هم میتوان آنرا بخاطر سپرد ... وقتی آدم سواره‌ای پیاده می‌شود آنوقت است که قدر عافیت را می‌فهمد. از ساعت هشت وسی دقیقه در جلوی‌خانه‌ام‌بانتظار ایستادم تا بالاخره درست سرساعت‌نه‌وسی دقیقه به بیمه‌رسیدم. پرسان پرسان قسمت تصادفات را پیدا کردم.

در دائره تصادفات کاغذم را گرفتند یعنی اول آقای‌جوانی گرفت . رفت و پرونده‌ای را درآورد . کاغذ را نگاه کرد و پرونده را و بالاخره فهمید که اتومبیل‌جیپ‌متعلق به یکسازمان دولتی است!

بعد چهارتا مهر جورواجور روی کاغذ تق و تق و تق زد و آنرا سر داد بطرف بغل دستی . من نیز یک قدم‌برداشتم. بغل دستی فقط دوتا مهر دیگر به کاغذها زد و سر داد بسمت چپ روی میز وسط سالن . کاغذ از من دور شده بود. آن آقا هم سه مهر زد و چیزهایی در دفتر بزرگی ثبت کرد و بعد گفت:

★ آقای عزیز ، کارشناس شما آقای «طیب» معلوم شده است. بروید پیدایش کنید تا میزان خسارت را معلوم کند ، بعد ورقه را برخردایید.

★ ساعت یازده‌وبیست‌ودودقیقه

کارشناس بیمه را حتما مشکلتر از مدیر عامل بیمه‌میتوان پیدا کرد.

آنهم در چنان روز برفی که همه اتومبیلها تصادف‌میکنند تا خدمت آقای‌کارشناس برسند. پرسان پرسان از ساختمان بیمه بیرون امدم. پشت خیابان بیمه شلوغی بود . به انسو رفتم .. آه ، کارشناس اینجاست اما چه محشری برپاست. وقتی بالاخره جمعیت را می‌شکافم و کاغذ را به دستش‌میدهم میگوید:

ـ آقا صبر کن تا نوبت تو برسد. قبل از تو شش‌تا ماشین نوبت گرفته‌اند.

گلبانگ اذان از رادیوی قهوه‌خانه بغل دستی کوچه را پر کرده است و این اقای طیب کرشناس است که بسویم می‌آید. دیدی میزند و ورقه‌را از دستم میگیرد و میزان‌خسارت را مینویسد و بدستم میدهد، اما ناگهان انرا قاپ میزند و به فریاد میگوید:

★آقا . عکس اتومبیلت کو؟

من بی‌اختیار میگویم :

ـ نیمرخ یا ٤ × ٦ ؟

★ شوخی ندارم آقا . باید عکسش باشد وگرنه پرونده ناقص است.

ـ کجا باید عکس اتومبیلم را بیاندازم .

توی همین کوچه یا در بیمه عکاس هست . بگرد پیدایش میکنی

به جستجو برمی‌آیم . ولی اول باید انومبیل قراضه و تصادف کرده را بیاورم. دهنم تلخ شده است . اذان هنوز کوچه را پر کرده و من میکوشم تابه آهنگ روحانی نیایش خداوند، آرامشم را بازیابم . یک کمی دشوار است.

ناچار منتظر تاکسی میمانم. . تاکسی میرسد. ولی‌درست سر ساعت دوازده و سی و نه دقیقه . قبلا عکس را «راضی» کردم که بماند تا برگردم وقتی برمیگردم ساعت یک و ده‌دقیقه است. عکاس بیمه از«باسن»درهم ریخته‌اتومبیلم عکس‌میاندازد. و ٤٠ ریال علاوه بر آنچه که برای جلب رضایتش دادم تا هنگام بازگشتم بماند، مطالبه میکند. دوربین او پولاروید است و ۱۲ فیلم آن ۲۰۰ ریال می‌ارزد . اما عکاس بیمه ٤٨٠ ریال بابت این یک حلقه فیلم درمی‌آورد ! بر حسود لعنت !

هنوز میتوانستم به «دائره خسارت» بروم . پس با ورقه کارشناس و عکس «سکسی» اتومبیل ببالا دویدم و خوشحال و موفق اوراق و اسناد را جلوی مامور مربوطه قرار دادم . او خوسرد و راحت نگاهی به اوراق انداخت عکس را هم‌تماشا کرد و حظ بصر برد و بعد ورقه‌ای دستم داد. روی ورقه نوشته شده بود

★ «روز هفتم بهمن ماه مراجعه فرمائید»

★ ساعت ۹ صبح پنجشنبه هفتم بهمن‌ماه

شال و کلاه میکنم بروم بیرون که عیال می‌پرسد : کجا ؟

ـ میروم خسارت بگیرم .

ـ بیمه میروی ؟

ـ بله

ـ خیر است ولی امروز گویا همه جا تعطیل است . روز عیدقربان است . آقا ببینم، آدم دروغگو ، اقلا فکری‌برای حافظه‌ات بکن .

خدایی است که ورقه کذایی با آرم بیمه و خط و ربط مامور مربوطه در جیبم است که روز هفتم بهمن ماه با من‌قرار گذاشته تا دو دستی خسارت تصادف را تقدیم کند ! ورقه را نشانش میدهم اما عیال میغرد :

ـ از تو هر کاری برمی‌آید. شاید چاپ زدی ؟

و من در دلم هرچه حرفهای خوب و دعاست نثار آن مامور عزیز بیمه میکنم که چه آسان مردم را بدنبال نخودسیاه می‌فرستد.

★ روز شنبه ۹ بهمن‌ماه ساعت هشت وسی دقیقه

امروز درست ۸روزاز تصادف میگذرد. نمیدانم دخترخانم رئیس یکی از ادارات چه عجله‌ای داشت که راننده جیپ مرا باین درد دچار کرد ولی بهرحال با امیدواری تمام از پله‌بالا میروم . سلام میکنم و میگویم :

ـ برای دریافت خسارت آمدم . چهار روز پیش قراربود بپردازید عقب انداختید.

مامور نگاهی بمن میکند و می‌پرسد:

ـ موضوع تصادف چه بود؟

ـ جیپ دولتی به اتومبیلم که پارک شده بود زد.

ـ همه کارهایش تمام شده است.

ـ بله و شما دستور فرموده بودید که روز عید قربان‌بیایم خسارتم را بگیرم اما من چون عجله نداشتم امروز آمدم .

ـ عید قربان که همه جا تعطیل است آقا .

کاغذ یادداشتش را به او نشان میدهم .! نگاه میکند و میخندد. فقط خنده‌دار است؟

بعد مدتی به کاغذها ور میرود ، برمیخیزد و به آرشیو میرود . با پرونده تصادف برمیگردد. . تند تند کاغذها را ورق میزند و بعد :

ـ آقا متاسفانه امضاء نشده . لطفا سه روز دیگر تشریف بیاورید ....

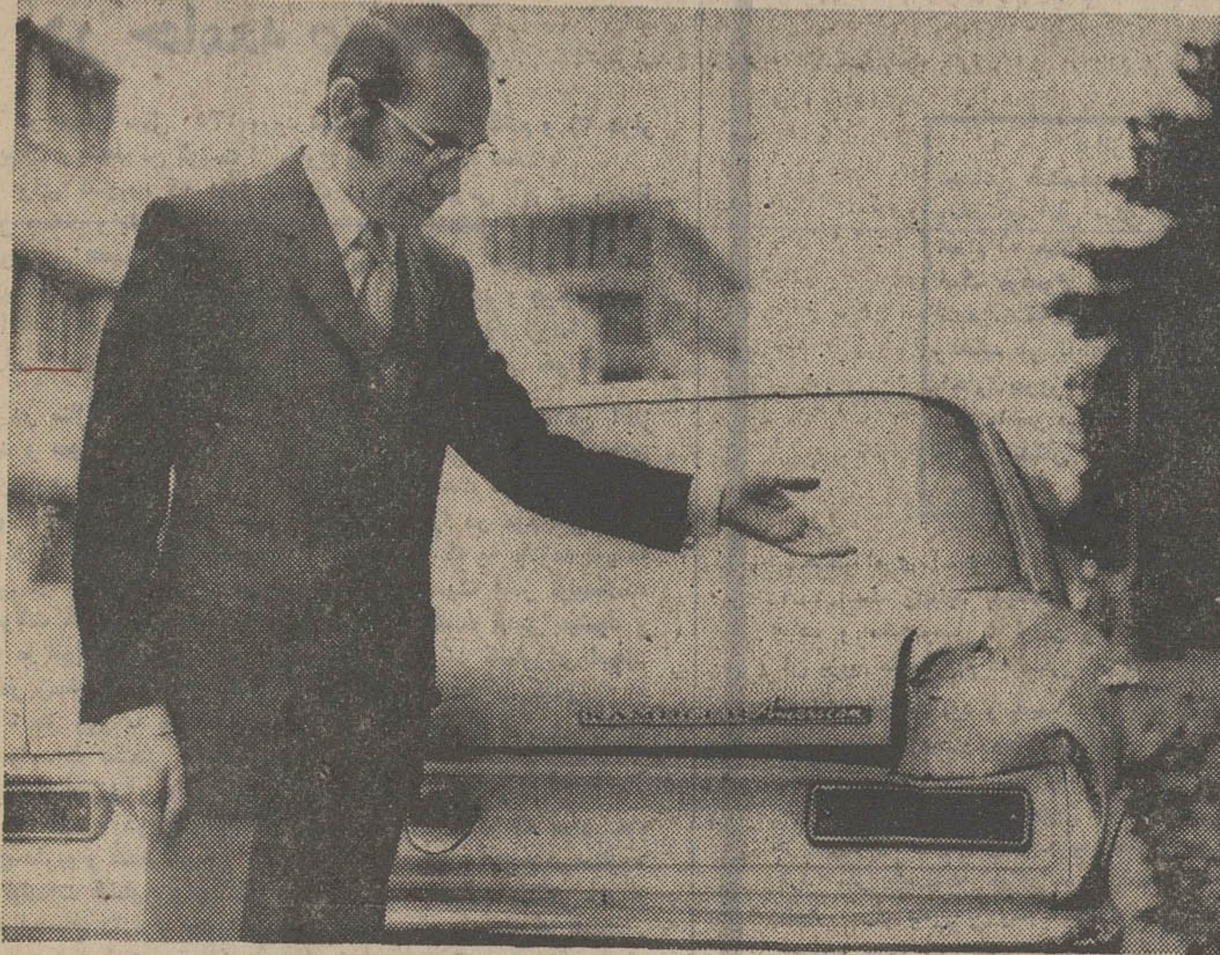

خبرنگار اطلاعات که هشت روز تمام برای دریافت خسارت تصادف از بیمه ایران دوندگی کرد ، سرانجام کارش به سه روز دیگر حواله شد .

او اتومبیلش را نشان میدهد و درحالتش ، وصف دوندگیهای چند روزه خوانده میشود .

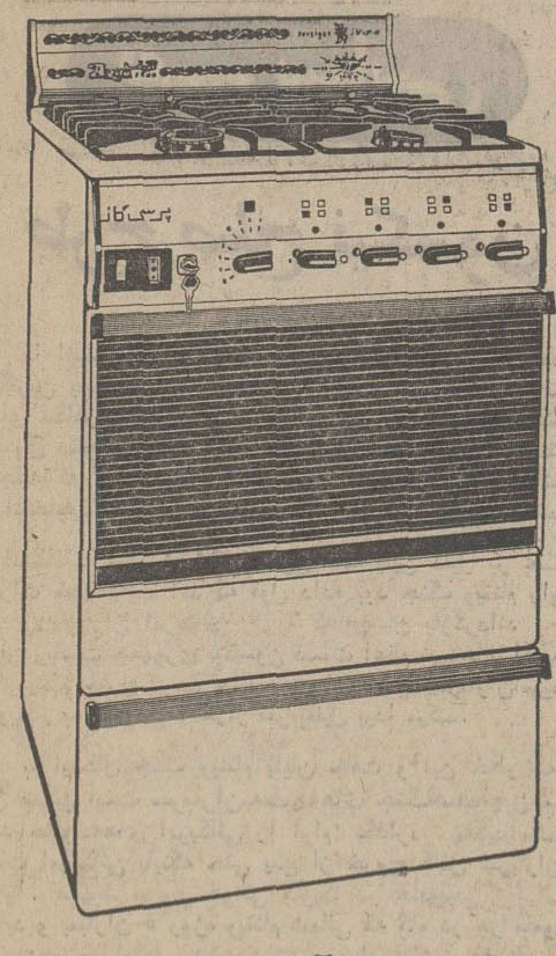

آزیتا 2500

اجاق جدید پرسی گاز با امتیازات جدید

اجاق آزیتا ۲۵۰۰ برای خانواده‌هائی تهیه شده‌است که اجاقی خوب وقابل اطمینان باقیمت مناسب می خواهند

کلید ایمنی اجاق آزیتا ۲۵۰۰ به کلیدایمنی مجهزاست . کلید ایمنی یکی از ابتکارات مهندسین شرکت آردل میباشدکه پس از بررسی علل حوادث ناشی از گاز تهیه‌گردیده است . آمارحوادث‌گازنشان میدهدکه بازی بچه‌ها بااجاق‌گازیاسهل‌انگاری مستخدمین بزرگترین عامل ایجاد اینگونه حوادث است . اکنون‌کدبانوی منزل میتواند باگردش کلید ، کلیه‌لوله‌های گازمتصل بشعله‌ها راقطع‌کرده وبا آرامش خاطر بسایر کارهای منزل رسیدگی نماید .

پیلوت مطمئن پیلوت رل مهمی را ازنظر ایمنی داراست . زیرا درصورت خاموش بودن پیلوت،اگر شیرگازرا بازکنید، گاز درمحیط آشپزخانه پخش میشود وخطراتی ببار میآورد . پیلوت اجاقهای جدید آزیتا ۲۵۰۰ محفوظ از باد ساخته‌شده‌است وبایك‌کبریت براحتی روشن میشود ، باچهارشاخه به شعله‌ها مربوط است وکوچکترین نفوذگاز را از سرشعله‌ها می‌سوزاند.

ترموکوپل شعله داخل فراجاق آزیتا ۲۵۰۰ مجهزبه ترموکوپل است.

ترموکوپل مهارکننده هرشعله بشمار میرود ودرصورت خاموش شدن شعله فرخودبخود جریان گازرا قطع میکند.

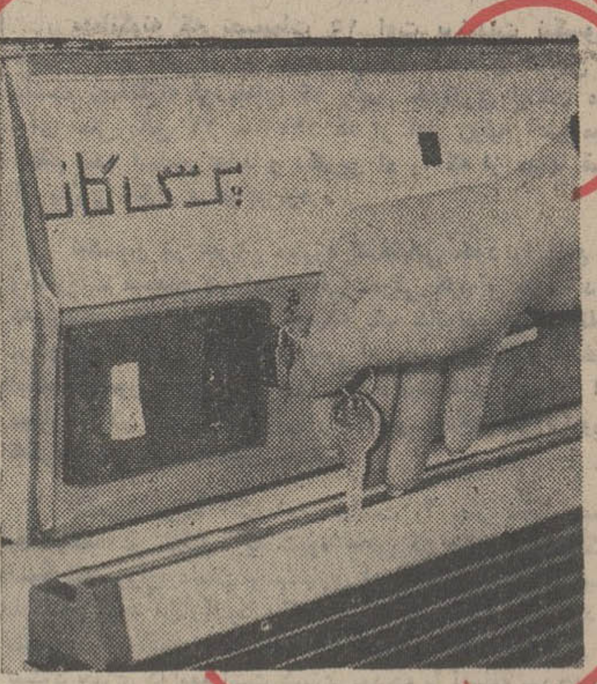

ایمنی

ارمغان جدید

همین‌امروز اجاق آزیتا ۲۵۰۰ را در فروشگاههای نمایندگی پرسی گاز ببینید وبا دیگر اجاقها مقایسه کنید خواهید دید آزیتا ۲۵۰۰ کاملترین اجاقی است که میتوان انتخاب نمود .

Persigas پرسی گاز

سازمان تبلیغاتی ترکیان

آگهی دعوت مجمع فوق‌العاده

بدینوسیله از کلیه صاحبان سهام شرکت سهامی ولکس ایران دعوت میشود که در روز چهارشنبه ۱۱ر۱۲ر۱۳۵۰ در ساعت چهار بعداز ظهر درمحل شرکت واقع در خیابان روزولت چهارراه‌تخت‌جمشید شماره ۱۰۹ طبقه سوم حضور بهم‌رسانند . خواهشمند است برای دریافت کارت ورودی حضور در جلسه با دردست داشتن برگ رسید موقت سهام مراجعه فرمائید .

دستور جلسه

۱ـ تبدیل شرکت از سهامی به سهامی خاص و تصویب اساسنامه جدید طبق قانون اصلاحی تجارت .

۲ـ انتخاب اعضاء هیئت‌مدیره و بازرس .

۳ـ تعیین‌روزنامه کثیرالانتشار برای درج آگهی های شرکت.

هیئت مدیره شرکت سهامی ولکس‌ایران

آ ـ ۳۱٤۰۹

با دنیای‌ورزش شنبه‌هادر دنیای‌ورزش

آگهی استخدام پزشک

سازمان بیمه های اجتماعی روستائیان وزارت تعاون و اموروروستا ها احتیاج‌به یکنفر پزشك‌برای‌خدمت در درمانگاه شرکت‌سهامی زراعی دشت مغان دارد . داوطلبان میتوانند حداکثر تا روز ۱٤ بهمن ماه ۱۳۵۰ همه روزه در ساعات اداری با تلفن شماره ۶۲۳۸۲۲ تماس گیرند یا به اداره درمانی بیمه های اجتماعی روستائیان واقع در خیابان پهلوی روبروی وزارت تعاون و امور روستا ها کوچه نعمیم مراجعه نمایند . م الف ۱٤۱٤۸

سازمان بیمه های اجتماعی روستائیان

۷۷۲۳۸ـ۱ ۱ـ۲

عید سعید غدیر

برای اشنا شدن بواقعه روز ۱۸ ذی‌حجه و مطلع شدن به جریان نصب‌مولاامیرالمومنین‌ع بخلافت رجوع فرمائید بکتاب (پیام بزرك بزرك پیامبران) تالیف دانشمند محترم اقای‌عماد زاده ـ از دفتر روزنامه ندای‌حق یا تلفن ۳۰۳۵٤۷ تهیه‌فرمائید.

آ ـ ۷۷۱۳۲ ۱ـ۲

آگهی مناقصه

دبیرخانه هیئت امنای باغهای گیاه شناسی کشور خرید و نصب و آزمایش یکدستگاه تلمبه و موتور مستغرق برای چاه شماره یك باغ گیاه شناسی آریامهر واقع در اراضی چیتگر۲۲ کیلومتری اتوبان تهران کرج را بمناقصه می گذارد . داوطلبان میتوانند حداکثر تا ساعت ۱۲ صبح روز پنجشنبه ۲۱ بهمن ماه ۱۳۵۰ مدارك لازمه را از محل دبیرخانه هیئت امناء در سازمان شکاربانی و نظارت‌برصید خیابان شاه عباس کبیر دریافت‌نموده وپیشنهادات خود را طبق شرایط شرکت در مناقصه مذکور در مدارك فوق‌الذکر حداکثر تا ساعت ۱۰ صبح روز ٤ شنبه ۲۷ بهمن ماه بدبیرخانه تسلیم نمایند .

پیشنهادات در ساعت ۱۱ همان روز باز و پرونده مناقصه‌اعلام می گردد .

حضور پیشنهاد دهندگان در جلسه آزاد می باشد .

مهلت تهیه و حمل و نصب تحهیزات چاه مزبور حداکثر تا ۲۵ اسفند ماه ۱۳۵۰ میباشد .

دبیرکل هیئت امنای باغهای گیاه‌شناسی کشور اسکندرفیروز

۱ـ۲ آ ـ ۷۶۹۱۲

قابل توجه اطباء و داروخانه ها

بنادریل اکسپکتورانت

BENADRYL-EXPECTORANT

باندازه کافی در داروخانه های کشور موجود است

PARKE-DAVIS

از روزچهارشنبه جنسها ارزون ارزون میشه!

FOROUSHGAHE BOZORGE IRAN فروشگاه بزرگ ایران IRAN DEPARTMENT STORE

چهارراه شاه

سرمقاله

مسأله کشاورزی در جامعه صنعتی

در بودجه سال ۱۳۵۰ ورود ششصد هزار تن گندم و ۲۹ هزار و دویست و پنجاه تن گوشت از خارج پیش‌بینی شده است .

برای کشوری که هنوز شصت در صد نفوس آن در روستا زندگی میکنند و بکار کشت و زرع و دامداری اشتغال دارند این ارقام چندان قابل هضم نیست ، گوآنکه براثر سابقه و استمرار ، عادت شده باشد . مملکت ما در مسیر صنعتی‌شدن پیش میرود و هرچه برعمر این انقلاب صنعتی بگذرد و مبانی آن محکمتر شود الزاما نفوس بیشتری از روستاها بطرف شهرها و مراکز صنعتی جذب خواهدشد.

در سال ۱۳۵۱ بهره‌برداری از تاسیسات عظیم ذوب‌آهن آغاز میشود و بموازات آن چندین واحد بزرگ صنعتی مثل کارخانه‌های ماشین‌سازی و تراکتور سازی شروع بکار خواهند کرد . این قدم بلندی است که از لحاظ تحول صنعتی ، ما را در مرحله‌یی کاملا جدی و اساسی قرار خواهد داد . اما نفوسی که به ملازمه توسعه صنعتی از روستاها خارج میشود در حقیقت یک قشر تولیدکننده محصولات کشاورزی است که به قشر مصرف‌کننده تبدیل میشود و هرگاه ما نتوانیم تعادلی مابین رشد صنعتی و رشد کشاورزی ایجاد کنیم در زمینه تامین مواد غذائی ، بخصوص محصولات کشاورزی و دامی ، هر روز با مشکلات بیشتری مواجه خواهیم بود و درقبال تقلیل واردات صنعتی ، رفته رفته در عداد بزرگترین واردکنندگان تولیدات کشاورزی و مواد غذائی قرار خواهیم گرفت .

از طرفی، در بسیاری از رشته‌های صنعت ما به مواد خام احتیاج داریم و قسمت مهمی ازین مواد خام مورد احتیاج درصنایع، جزو تولیدات کشاورزی و دامی است . مثلا صنایع نساجی بپشم و پنبه احتیاج دارد و خوراک اصلی صنایع قند ، چغندر است . تولیدات صنعتی وقتی مقرون به صرفه خواهد بود که مواد خام‌صنعتی در داخل کشور و با هزینه هرچه کمتر تولید شود . والا اگر قرار باشد ماموادخام مورداحتیاج‌صنایع خودمانرا ازخارج‌خریداری‌کنیم ، مساله صنعتی شدن بیش از یک دلخوشی نخواهد بود .

پس ، صنعتی شدن مملکت از هرلحاظ برمیزان مصرف‌تولیدات کشاورزی می‌افزاید درحالیکه نفوس کمتری در روستاها و برای‌اشتغال به کشاورزی باقی میگذارد . یک جامعه صنعتی از طرفی با مصرف‌کنندگان روزافزونی‌روبروست که هرچه قوه خرید آنها بالاتر رود و از رفاه بیشتری برخوردار شوند طبعا غذای بهتر و بیشتری‌میخواهند. ازطرف دیگر این جامعه باید خوراک لازم برای ماشین‌های صنعتی تدارک ببیند . درحالیکه دائما جمعیت روستاها تقلیل می‌یابدومیبایستی با عوامل انسانی کمتری که طبعا دستمزد بیشتری میخواهند، محصول بیشتری‌تولیدکند. چون‌وقتی درصنایع کاری بادستمزدوامتیازات‌بیشتر برای کارگر فراهم باشد طبعا حاضر نخواهد بود درشرایطی نامناسبتر بکار کشاورزی مشغول شود .

این مشکل را الان ما داریم . نه فقط بخاطر نفوسی که در صنایع جذب میشود ، بلکه بخاطر فوج فوج و گروه گروه‌روستائیانی که بطرف شهرها هجوم آورده در زمینه‌های مختلف بکار پرداخته‌اند . اگر ما گندم از خارج وارد میکنیم نه بدان خاطر است که زمین‌ایران استعداد کشت گندم و جو را از دست داده است ، بلکه در شرایط موجود برای کشاورز کشت گندم و جو صرف نمیکند و قادر نیست با هزینه‌یی که بر تولید غلات تعلق میگیرد گندم را بقیمت محصول خارجی بفروشد . باز بهمین علت است که درچند سال اخیر قیمت برنج و ماش و لپه و عدس و امثال آن به اضعاف بالا رفته است .

بهرجهت ، این مسائل و مشکلات هرکدام بنوبه خود بر وجوب واهمیت‌یک‌سیستم نوین‌کشاورزی‌گواهی‌میدهد وبنابهمین‌ملاحظات نیزدر بودجه‌دولت‌برای‌کشاورزان‌اولویت خاص‌منظور شده است ، ما ناچاریم میان رشد صنعتی و رشد کشاورزی مملکت تعادل و توازن منطقی برقرار کنیم و این نیازی است اجتناب ناپذیر .

تفسیر سیاسی

طرح صلح نیکسون

با انتشار طرح هشت ماده‌ای صلح ویتنام ، نیکسون بزرگترین بمب تبلیغات انتخاباتی خود را منفجر کرد. تاریخ افشای مذاکرات سری با ویتنام شمالی و گامی که نیکسون به سوی صلح برداشته است اگر بدلیل نقاط ضعف خود نتواند به جنگ در ویتنام پایان بدهد بدون شک در پیروزی نیکسون در انتخابات ریاست جمهوری نقش بزرگی خواهد داشت .

در انتخابات سال ۱۹٦۸ نیکسون تنها باین دلیل بر حریف دمکرات خود غالب آمد که قول داده بود جنگ ویتنام راپایان دهد و سربازان امریکائی را به کشورشان بازگرداند . در دوران ریاست جمهوری نیکسون قسمت اعظم نیروهای امریکائی را ازویتنام خارج کرد، چنانکه بزودی تعداد سربازان‌امریکائی در ویتنام به حدود ۷۰ هزار نفر تقلیل پیدا میکند.

با اینحال جنگ ویتنام پایان نیافت و این خطر که هر زمان ممکن است سربازان‌به‌جبهه‌های جنگ‌هندوچین‌گسیل شوند خانواده‌های امریکائی را آرام! نگذارد . تاکید مکرر مقامات امریکائی باینکه حتی پس از خروج کامل سربازان از ویتنام ، عملیات نیروی هوائی امریکا در هندوچین ادامه می‌یابد و بمباران ۵ روزه ویتنام شمالی که گاه در هر ماموریت آن صدها بمب‌افکن شرکت داشتند ، امریکائیان را نسبت به نیات واقعی نیکسون مردد ساخته بود. بزبست کنفرانس صلح ویتنام در پاریس و بهره‌برداری! دامنه‌دار حریفان انتخاباتی از تردید افکار عمومی ، نیکسون راوادار کرد آنچه را که در پشت پرده در زمینه پایان دادن به جنگ و استقرار صلح در ویتنام انجام داده بود فاش کند.

اکنون روشن شده است که حکومت نیکسون از دوسال‌ونیم قبل با ویتنام شمالی مذاکرات محرمانه‌ای داشته و پیشنهاداتی را که حاوی نکات مثبتی بوده به کمونیستهای ویتنام تسلیم کرده است.

طرح نیکسون خانواده‌های نگران را از این فکر که رئیس جمهوری دراندیشه فرزندان آنها نیست رها میکند و سلاح برنده حریفان انتخاباتی را کند میکند و راه پیروزی‌او را هموار میسازد اما موجب صلح در ویتنام نمیشود.

طرح نیکسون خالی از نکات مثبت نیست و بهیچوجه نمیتوان آن را نادر حرفهای گذشته دانست . در این طرح به طرفهای دیگر جنگ امتیازاتی داده شده که برکناری‌حکومت «ون‌تیو» . خروج کامل سربازان امریکائی ، انجام انتخابات و پرداخت نوعی غرامت به ویتنام شمالی از آن جمله‌اند.

اما کمونیستها برای رد بسیاری از مواد این طرح‌دلایلی دارند که نمیتوان آنها را نادیده گرفت. این نکته روشن است که موقعیت نیروهای کمونیست در سراسر هندوچین حتی نسبت به چند ماه قبل استحکام بیشتری! یافته است ، چنانکه حتی بمباران‌های سنگین و کم‌سابقه نتوانسته است آن را متزلزل کند. کمونیستهای هندوچین پیروزی نهائی‌خودرا زیاد دور نمی‌بینند و بدیهی است که در این شرایط به انتخاباتی که توسط ماشین حکومتی سایگون (حتی اگر شخص دیگری جای ون‌تیو را بگیرد) صورت گیرد گردن نمی‌گذارند ، زیرا نتایج چنین انتخاباتی از قبل روشن است. علاوه براین رهبران هانوی فراموش نکرده‌اند که امریکا از بیم پیروزی کمونیستها در ویتنام جنوبی از انتخاباتی‌که‌قرار آن درکنفرانس ژنو گذارده شده بود توسط حکومت «نگودین‌دیم» جلوگیری کرد.

در زمینه خروج کامل نیروها طرح نیکسون این کار را به امضای قرارداد نهائی صلح و توافق کامل در تمام زمینه‌های دیگر مسئله ویتنام موکول کرده است. بعبارت دیگر خروج‌کامل سربازان امریکائی به تثبیت حکومت ضد کمونیست سایگون پس از پایان جنگ موکول شده است و این چیزی است که هانوی و وینگ بارها آن را رد کرده‌اند. طرح نیکسون‌بدون تردید گامی است بسوی صلح اما نه چنان گامی که فاصله‌جنگ و صلح را دربر گیرد.

جعفر مدنی

سادات در جبهه داخلی

علی‌اکبر کسمائی نویسنده اطلاعات در قاهره گزارش میدهد

براثر اعتصاب دانشجویان دانشگاه قاهره بعنوان‌اعتراض بمساعی صلحجویانه دولت مصر برای حل مسئله اعراب و اسرائیل، وتقاضای آنان برای بسیج جوانان و آماده ساختن جبهه داخلی و اقدام به جنگ بااسرائیل، مسئله روز و مشکل کنونی دولت مصر ، اینک موضوع جبهه داخلی‌است که نه‌تنها مورد توجه جهانیان واقع شده ، بلکه سرانجام خود مصریان نیز درصدد اقداماتی بمنظورتامین وتحکیم آن برآمده‌اند . هرچند که سادات موفق شد فعلا در جبهه داخلی بپروز شود. در این باره مقالات انتقاد آمیزی درمطبوعات مصر منتشر می‌شود که در اینجا به ترجمه نمونه‌ای از آنها می‌پردازیم تا خوانندگان ما در باره جبهه داخلی مصر تصور روشنتری داشته باشند :

جنگ امری است که برما فرض وواجب شده است ومابايد باچشمان گشاده ووسائل آماده و مخصوصا با ایمان واراده بمیدان آن برویم ما میدانیم که مبارزه ما بااسرائیل طولانی خواهد بود و جبهه جنگ تاکارخانه ها و کشتزارها و خانه‌ها کشیده خواهد شد و هیچ نقطه دور افتاده یا امنی از تجاوز حملات هوائی مصون نخواهد ماندو از این‌روباید دانست‌که‌در جبهه‌داخلی‌چه‌باید کرد. اگر یک نقطه حیاتی مورد حمله واقع شود ، راه دفاع یا وسیله جبران آن چه خواهد بود. این بدان معنی نیست که تفصیلاتی در این‌باره روی کاغذ آوریم . البته هیچ کشوری نیست که در حال جنگ باشد وبتواند صددرصد ازبابت‌جبهه‌داخلی خود خاطری آرام وآسوده داشته باشد. اما بیداری مردم باید بیشتر شود تا برای جنگ آمادگی جدی‌تر و ضروری‌تر واساسی تری داشته باشند.

ملت همیشه باشکوه

در بیانات ریاست جمهوری و نخست‌وزیر بعدم آمادگی کامل جبهه داخلی اشاراتی شده وبی‌شک این حقیقت دارد ووظیفه ماست که بعلل واسباب ووسائل علاج آن اشاره کنیم.

اعتقاد این است که وقتی جنگ درگیرد ، جبهه داخلی، مافوق سطح حوادث قرار خواهد گرفت. این ملت همیشه با شکوه‌و عظیم بوده است . در جنگهای صلیبی این موضوع به اثبات رسید. نیروهای صلیبی بسوی «منصوره» (نقطه‌ای در خاک مصر) بیش میرفتند و زنان شهر هرچه دم دست داشتند از آلات وادوات آشپزخانه واثاث البیت، همه را در سرراه نیروی متجاوز ریختند تا حرکت او را مانع شوند . در سال ۱۹۵٦ هنگام حمله انگلیس و فرانسه واسرائیل به مصر نیز این روحیه‌به اثبات رسید مردم پرت‌سعید در حالی که نیروهای فرانسه وانگلیس شهر را اشغال‌کرده‌بودند، ثبات بی‌نظیری نشان دادند . در اینجا ،در قاهره نیز هنگام جریان حوادث ژوئن۱۹٦۷ مردم به انبار کردن خواربار نپرداختند و بازرگانان دست به احتکار نزدند . فرداهم این ملت خود را نشان خواهد داد.

اما جبهه داخلی کنونی ما را چه عواملی هم‌آهنگ و همسطح وضع امروز خواهد ساخت ؟ موضوع جنگ را چگونه حدیث خانواده‌ها و حرف و سخن همه افرادملت قرار خواهیم داد؟ مقررات‌پیچیده وتشریفات زائد اداری را بنابه مصلحت جنگ چگونه کنار خواهیم نهاد؟ رئیس جمهوری دردیدار با روزنامه‌نگاران گفت که دلیرترین وزیران کسی است که بخاطر جنگ «روتین» را کنار بگذارد . اما چنین وزیر دلیری را از کجا پیدا خواهیم کرد ؟.

«پیک خوش خبر»

اخیرا یک‌کشتی سیاحتی‌بنام «پیک خوش خبر» در حالیکه گروهی جهانگرد خارجی را در رودخانه نیل گردش میداد، آتش گرفت. یازده نفر از سرنشینان مصری این کشتی باآن به عمق آبها رفتند تابتوانند جهانگردان خارجی را نجات دهند . ما نیازمند چنین از خود گذشتگانی هستیم .و دولت باید بی‌درنگ از بازماندگان این فداکاران قدردانی و سپاسگزاری بکند و زندگی آنان را تامین نماید تا در صورت بروز سوانح از جان گذشتگان بدانند که فداکاری آنان بی‌پاداش نخواهد ماند.

جبهه داخلی مصر تامین خواهد شد اگر روسا و کارخانه‌ها و موسسات با کارگران بی‌سواد و با سواد یکسان به همکاری در بیکار برخیزند و عدم تمرکز امور در مرکز کشور بیشتر رعایت شود و برای نیرو های سازنده مجال کار بیشتری فراهم آید و بدون در نظر گرفتن مقررات و تشریفات خشک ، کسانی که اختراع و ابتکار میکنند، تشویق شوند و سهل انگاران به کیفر برسند و شجاعت و شهامت در پاداش و کیفر پدیدآید و ملاحظه‌کاری‌ها کنار گذاشته شود.

مشکلات قاهره

جبهه داخلی مصر تکان خواهد خورد اگر به گزارش اخیر سازمان ملل متحد که در تواميز گذشته انتشار یافت ، توجه کنیم و از آن عبرت برگیریم . این گزارش میگوید مصر کشور شماره هجده در ازدحام نفوس و قاهره شهر شماره هشت در کثرت‌جمعیت است و قاهره از این لحاظ پس ازشهرهای ریودوژانیرو ، بکن ، سئول ، دهلی‌نو ، بوئنس‌آیرس، لنینگرادوشیکاگو قرار دارد و حتی ازکلکته و کراچی نیز پر جمعیت‌تر است. ما برای تخفیف ازدحام و کاهش جمعیت قاهره چه کرده‌ایم؟ کدام وزارتخانه ها و موسسات و ادارات را از قاهره به شهرهای دیگر منتقل ساخته‌ایم و برای حل مشکل حمل ونقل و عبور و مرور در این شهر چه اقدامی بعمل آورده‌ایم ؟ برای سپاهیگری جوانان و جلوگیری از ولگردی آنان چه کرده‌ایم ؟ برای حمایت ازاقتصاد داخلی و جلوگیری از ورود کالاهای‌خارجی بیش از آنچه انجام شده چه نقشه های موثرتر و سودمندتری داریم ؟

در سال ۱۹۰۰ تعداد یهودیان «بیت‌المقدس» سه‌هزار نفر بود که بیشترشان پیر مرد و گدا بودند و به فلسطین آمده بودند تا در آن بمیرند. اما امروز می‌بینید چند نفر و چه کسانی در آن زیست میکنند و ازگوشه و کنار جهان باین جا آمده‌اند تا با ما بجنگند.

شک نیست که ما دست به اقدامات جدی زده‌ایم تا جبهه داخلی خود را تقویت‌کنیم. کارخانه‌هائی را که میتوانندساز وبرگ‌جنگ بسازند به وزارت جنگ محول ساخته‌ایم‌زیرا درست نبود که کشور درحال جنگ باشد و این کارخانه‌ها بخچال و ماشین رختشوئی بسازد. بیائید روش زندگی خود را نیزتغییر دهیم و در شهر و خانه و مزرعه وکارخانه واداره، سربازانی آماده جنگ شویم.

دفاع ملی و سازمان دفاع غیر نظامی ما منظم نیست. کافی نیست که هزاران کارگر شایسته یا غیر شایسته دفاع را یکجا بسیج کنیم. بلکه باید این داوطلبان را برحسب پیشه آنان تقسیم نموده نجار و بنا و آهنگر و برقی و رفتگررا از هم جدا ساخته وظیفه هر دسته و حدود عمل و محل دفاع وکار هر گروه! را جداگانه‌مشخص‌سازیم تاهنگام لزوم در کار یکدیگرمداخله نکنند و کاردفاع آشفته نشود. دفاع ملی یا غیر نظامی تنها کم نور کردن چراغها و یا نگهبانی از پلها و آبی کردن چراغ اتومبیلها نیست ، بلکه ادامه و استمرار کار تولید و دادن نیرو و ساز وبرگ سربازان جبهه است تا آنان در مواجهه با دشمن ، پشت سرشان و ازبابت زن و فرزند و برادر و خواهر و مادر و بستگان خود مطمئن باشند و بدانند که شهر و دهکده و مزرعه‌وکارخانه آنها میدان‌بیکار دیگری است که‌هموطنان او مانند پیکارگران و سربازان دلیری از آن دفاع میکنند.

زائران خانه خدا که مناسک حج را به پایان رسانده‌اند ، دسته دسته بسوی جده عزیمت میکنند تا به خانه‌های خود بازگردند .

حاجیان بخانه بازمیگردند

مکس از عباس‌جلائی عکاس اعزامی اطلاعات

بوتو و پیمانهای نظامی

دکتر متولی خبرنگار اطلاعات درترکیه گزارش میدهد

چنانکه در گزارش قبلی باطلاع خوانندگان رسید در محافل ترکیه شایع شده بود که رئیس‌جمهور جدید پاکستان برای مذاکره درباره بعضی مسائل اقتصادی به ترکیه خواهد آمد .

ولی آقای بوتو بمحض روبرو شدن با خبرنگاران بدون مقدمه اظهار داشت که : من از موقعیت اقتصادی ترکیه کاملا با خبر هستم و بهیچوجه برای دریافت کمك اقتصادی باین کشور نیامده‌ام ، بلکه نخستین هدفم سپاسگزاری از دولت و ملت ترکیه است که در روزهای بسیار سخت با ملت پاکستان همدردی نموده‌اند . بوتو درباره آشنائی خود با ترکیه اظهارداشت که سه‌بار دراین کشور برای مدت های طولانی می‌زیسته و به روحیه‌مردم کشور دوست خود کاملا آگاه است . یکبار هنگامی که دانشجو بوده است و دفعه دوم وقتی وزیر امور خارجه پاکستان بود و سومین‌بار هنگامی که ترکیه بعنوان تبعیدگاه او انتخاب شده بود .

بوتو در پاسخ سئوال دیگر اظهار نمود : که‌متاسفانه اشتباهات پاکستان خصوصا خطای حکومت نظامی وقت‌در جنگ اخیر پاکستان و هندوستان بسیار زیاد بود و یکی‌از آنها زندانی کردن شیخ‌مجیب می‌باشد که من او را بلافاصله آزاد نمودم .

سپس رئیس جمهور پاکستان گفت درست است که هندوستان از ضعف پاکستان استفاده نمود و قسمتی از خاك ما را اشغال کرد ، ولی بدعتی که هندوستان در روابط بین‌المللی ایجاد نموده و به بهانه حمایت از آوارگان پاکستان شرقی خاك کشور همسایه خود را اشغال نموده و اکنون نیز به بهانه حفظ منافع اقلیت در این قسمت مانده است عملی بسیار خطرناك است ، نه‌تنها برای خود هندوستان که این بدعت خطرناك را بوجود آورد بلکه برای تمام کشور های جهان ممکن است خطرناك باشدزیرا هر کشور نیرومند یا بهانه‌جوئی در آینده بهمین حربه هندوستان متوسل خواهد شد . نکته مهم دیگر در گفته رئیس جمهوری پاکستان این بود که هندوستان باید بداند بنگال مسلمان نمی‌تواند مدت زیادی تحت سلطه هند باقی بماند .

رئیس‌جمهوریاکستان در جواب اینجانب درباره‌روابط با ایران اظهار داشت که من و ملت پاکستان با تمام‌وجود از ایران بخاطر همکاری بیدریغش در جنگ ۱٤ روزه سپاسگزاری می‌نمائیم .

درباره سنتو بوتو اظهار داشت آنروز که من مخالف سنتو بودم پیمان نظامی هند و شوروی وجود نداشت ولی اکنون این موقعیت نظامی منطقه را بکلی عوض کرده است .

در جواب این پرسش که آیا قصد دارید پیمان اقتصادی منطقه‌ای را بیك پیمان‌نظامی مبدل سازید آقای بوتو اظهار داشت : ابدا چنین نظری نبوده و نیست .

در محافل سیاسی ترکیه گفته میشود که باوجود شناسائی حکومت بنگلادش از طرف شوروی ، امکان شناسائی آن از طرف بعضی کشور های غربی معلوم‌نیست روش دولت ترکیه چه خواهد بود . زیرا رئیس جمهور ترکیه صریحا در سر میز شام که بافتخار بوتو داده شد از ظلمی که بر کشور و ملت پاکستان رفته اظهار تاسف نمود و ملت و دولت ترکیه را حامی وحدت پاکستان‌اعلام داشت .

نیکسون و دلار

از: لوموند

ترجمه : علی بهارلو

بهمانگونه که تصمیمات ۱۵ اوت پرزیدنت نیکسون با اندیشه های قبلی او در مورد سیاست اقتصادی تناقض کامل داشت بهمانگونه بودجه‌ای که رئیس جمهوری ایالات متحده برای سال مالی ۷۳ ـ ۱۹۷۲ که از اول ژوئیه آغاز میشود تنظیم شده اساس عقاید و دکترین او را که از مدتها قبل از آن بیروی میکرد درهم میریزد .

نیکسون در جریان مبارزه انتخاباتی خود را تابع آئین مقررات صحیح در امور مالی معرفی کرد و عقیده داشت که بودجه ملت باید بسان بودجه یک خانواده از موازنه‌کامل برخوردار شود . سه سال پس از پایان مبارزات انتخاباتی اینک نیکسون برای سال مالی آینده بودجه‌ای با بیش از۲۵ میلیارد دلار کسری بالاترین رقم کسر بودجه که تاکنون به کنگره تسلیم شده پیشنهاد میکند .

نیکسون برای آنکه این سیاست را بهتر بافکار عمومی به قبولاند در توسل به شیوه هائی که در زمان حکومت دموکراتها رواج داشت و بسیاری از کارشناسان جمهوریخواه با دلائل قوی آن را رد میکردند ، شک و تردیدی بخود راه نمیدهد . بدینگونه است که در کاخ سفید با تاکید تمام گفته میشود چیزی که مهم است کسری بودجه یا اضافه بودجه‌نیست بلکه رقمی است که از رونق اقتصادی کشور بدست می‌آید . کارشناسان رسمی واشنگتن با توسل باین فرضیه حساب کرده‌اند که اثرات این کسری عظیم ۲۵ میلیارد دولاری در نتیجه افزایش مهم درآمد از بین خواهد رفت .

★ تورم

رئیس جمهوری امریکا درپیام روز پنجشنبه خودبه‌کنگره وعده داده‌بود که بودجه‌ای که اساس آن برتوسعه و گسترش امور اقتصادی استوار خواهد بود تسلیم خواهدکردنه‌بودجه‌ای که خطر تورم پول را بیش از بیش افزایش بدهد . تنها‌آینده نشان خواهد داد که آیا او توانسته است به وعده خود وفا کند یا خیر .

در هر حال این نخستین بار نیست که نیکسون عقیده خود را در امور مالی و اقتصادی عوض میکند . چند ماه قبل او گفت که طرفدار عقاید «کینز» است و این هنگامی بود که ستاره «کینز» رو بافول گذاشته بود .

مطلبی که نیکسون در آنموقع میخواست بگوید و لایحه بودجه‌ای جدید آن را روشن میکند این است که هدف اصلی وی کاهش تعداد بیکاران است که امروزه ٦ در صد مردم فعال امریکا را در برگرفته و این نسبت در میان سیاهپوستان به ده در صد میرسد . معذالک او میخواهد در پیش‌بینی‌های خود جانب احتیاط را از دست ندهد . بهمین جهت نخواسته است در جریان سال مالی فعلی این نسبت را بیش ازچهار در صد تقلیل دهد .

دولت نیکسون میگوید با توجه باینکه در عین حال باید با « انقلابیون نیز مبارزه کند تا پایان سال ۱۹۷۲ در مسئله کاهش بیکاری از ٦ در صد به پنج در صد اکتفاء خواهدکرد» حال باید دید که آیا در اوضاع و احوال کنونی شیوه‌ای که برای بدست آوردن نتایج مطلوب درنظر گرفته شده مناسب است یا خیر .

در اوایل سال گذشته نیکسون برای سال مالی۱۹۷۲ـ ۱۹۷۱ بودجه‌ای باکسری یازده میلیارد دولار پیشنهاد کرد ولی امروز این رقم یازده میلیارد دولار به ۳۹ میلیارد دولار رسیده است . آیا وجود چنین کسر بودجه برای سال‌جاری و اعلام کسر بودجه عظیمی برای سال آینده سیاست کنترل ملایم قیمت‌ها را با شکست روبرو نخواهد کرد ؟

خزانه‌داری امریکا برای پوشانیدن هزینه های عمومی که درآمد دولت کفاف آنرا نمیدهد باید مبالغ هنگفتی از بیستم اندوخته فدرال وام بگیرد .

خطر دیگر این است که دولار نتواند همان اعتمادسابق خود را بدست آورد و باین ترتیب موقعیت پول آمریکا کاملا بخطر بیافتد و بار دیگر بحران پولی بطور غیر منتظره‌ای ظهور کند .

نگاهی به جراید

وحدت دو کره

روزنامه مردم (پکن) : چین‌ـ کمونیست بطور کامل و خلل‌ـ ناپذیر از پیشنهاد کره شمالی در وحدت دو کره‌شمالی وجنوبی حمایت می کند. این‌پیشنهادات منعکس کننده امال و خواسته های چهل میلیون مردم کره شمالی در ایجاد وحدت دوباره با کره جنوبی است .

سر مقاله روزنامه مردم تحت عنوان « پیشنهاد مهم برای‌ایجاد وحدت صلح آمیز »چاپ شده، و در آن از نظرات بم‌پیوستن دو کره شمالی و جنوبی که بوسیله رهبر کره شمالی عنوان شده و بشدت پشتیبانی بعمل آمده است .

نقش مهم کشورهای سوسیالیستی

پراودا : کنفرانس عالی‌پیمان ورشو که به تازگی در پراك تشکیل شده نقش مهم کشور های سوسیالیستی را درمسائل مربوط‌به‌صلح‌وامنیت بین‌المللی تاکید میکند .

جامعه کشور های‌سوسیالیستی اکنون بصورت یك دژ صلح و امنیت جهانی تبدیل شده است. کنفرانس پراك نشان میدهد که کشور های سوسیالیستی نفوذ روز افزونی در تحولات حوادث جهان و رهبری این تحولات بنفع صلح‌وامنیت ملت ها ایفا میکنند .

بحران درآفریقای جنوبی

نیویورك تایمز :سلطه‌آفریقای جنوبی در افریقای جنوب غربی نامیبا براثر یك‌حادثه بی‌سابقه و غیر مترقبه متزلزل گردیده است . اعتصاب بیش از ۱۳۰ هزار کارگر در ماه گذشته برای اعتراض به مشکلات و پیچیدگی مقررات دست از کار کشیدند دشواریها و موانعی‌بر سرراه‌این‌سلطه دیرپای‌آفریقای جنوبی در نامیبا به وجود آورد، و موجب نگرانی نخست وزیر افریقای جنوبی شده است اعتصابیون قانون جدید کار نامیبیارانوع جدیدی‌از به‌بردگی کشیدن کارگران نامیده و نسبت به تدوین این قانون شدیدا اعتراض کردند .

چهره آشنا

مسعود اسداللهی :

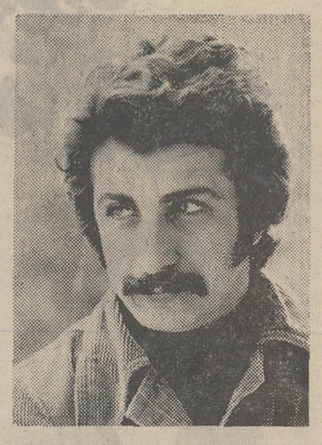

در این زندگی هیچکس قهرمان نیست

مسعود اسداللهی که با برنامه «آدم و حوایش» بحث هایی برانگیخته است در جواب این سئوال که آیا تو کسی میخواهی در زمینه های مختلف‌بازیگری سناریو نویسی و کارگردانی سینما و تلویزیون تکلیف خودت را معین کنی میگوید :

این مسائلی را که عنوان کردید از جهتی بهم نزدیک هستند : من بیشتر میخواهم یک فیلمساز مولف باشم، باین مفهوم که نوشته های خودم را فیلم کنم و فکرمی‌کنم ایرادی نداشته باشد که من فکر خودم را بنویسم و بعد آنرابصورت فیلمی در آورم ، باز ایرادی نمی‌بینم که در فیلمهای خودم بازی هم بکنم ،چرا که قبل از نوشتن و کارگردان بازیگر تئاتر بوده‌ام ، راستی این را بگویم که من هنر خواننده‌گی هم دارم ،یعنی می‌توانم یک خواننده خوب هم باشم منتهی چون وقت پر کردن صفحه و تمرین و ضبط و غیره ندارم ،اینستکه خیلی‌ها را از صدای خوشم محروم کرده‌ام .

ـ بالاخره بین سینما و تلویزیون کدام را انتخاب می کنی :

اسداللهی:کاری که در تلویزیون‌میتوانم بکنم، در سینما نمی‌شود و بالعکس .کار تلویزیون میکنم که مجبور نشوم هرجا سناریست باشم و هرجا بازیگر و اگر در تلویزیون این حس را کردم‌برمیگردم به سینما ، بهرحال کار من بازیگری ، نوشتن و ساختن یک اثر است چه روی پرده کوچک تلویزیون و چه روی پرده بزرگ سینما.

اسداللهی میگوید : اگر حرفی داشته باشم و بخواهم در تلویزیون مطرح کنم محدود هستم زیرا که با خانواده‌ارتباط مستقیم دارم ، و افراد مختلف یک خانواده چه بخواهند و چه نخواهند تلویزیون را می‌بینند . سینما مسالله دیگری است چون تماشاچی فیلم را خود انتخاب میکند .

اسداللهی به صمیمیت یک بازیگر حین اجرای نقش معتقد است زیرا که می‌گوید سازنده‌یک اثر وقتی موفق‌است و توی دل مردم می‌نشیند که بتواند رابطه صمیمی بین خودش و کارش با مردم برقرار کند .

ـ در تلویزیون اغلب مسائل خانوادگی را مطرح می‌کنی این بچه علت است ؟

اسداللهی : شاید فیلمی هم بسازم ، حتما تکیه من روی این مساله خواهد بود ، برای من زندگی بمفهوم کلی آن مطرح است و در مقیاس کوچکتر مرد و زن و رابطه آنها که نوع مشروعش رابطه زناشوئی است .

ـ در سریال آدم وحوا مردی را پیوسته در مقابل آن جوانی که‌میخواهد ازدواج کند قرار می‌دهی که او را از ازدواج می‌ترساند ، چه انگیزه‌ای‌موجب این رفتار است ؟

اسداللهی : هدف من این نبوده‌است که با قرار دادن این مرد برسرراه‌جوان او را از ازدواج منصرف کنم ، بلکه خصوصیت این مرد در کارهای من بعنوان یک چراغ احتیاط است که مرتبا او را با توجه به تلخی‌هاوتجربه هایی که داشته است‌باو می‌گویداحتیاط کن: خیلی از دخترها برای من نامه نوشته‌اند که جوانهایی که آمادگی ازدواج داشته‌اند با دیدن این برنامه منصرف شده و یادچار تردید شده‌اند، جواب من این بود بله تردید صحیح است. من‌میخواهم در آنها که برای ازدواج خود را آماده می‌بینند تردید بوجود بیاورم که راهشان را خوب و صحیح انتخاب کنند که بتوانند خوب ادامه بدهند .

برنامه شبکه تلویزیون ملی

۱۵ـ۱۷ اسلاید و موزیک .
۱۷ـ۳۰ سلام شاهنشاهی و اعلام برنامه
۱۷ـ۳۴ تدریس زبان آلمانی
۱۸ـ۰۰ کودکان
۱۸ـ۴۵ اخبار شبکه
۱۹ـ۰۰ برنامه مخصوص انقلاب ششم‌بهمن
برنامه مخصوص انقلاب سفید ایران که امروز در ساعت ۱۹ر۰۰ از شبکه تلویزیون‌ملی‌ایران‌پخش‌میشوداختصاص دارد به‌بررسی صنایع‌سنگین وچگونگی گسترش کارخانجات ایران . این‌برنامه را قسمت اطلاعات و اخبار تلویزیون ملی ایران تهیه کرده است .
۱۹ـ۳۰ کیسی‌جونز
۲۰ـ۰۰ شهرآفتاب
برنامه شهر آفتاب که در ساعت ۲۰ از شبکه تلویزیون ملی ایران پخش‌میشود اختصاص دارد به گزارشی‌ازکتابخانه عمومی مرکز پارکشهر تهران . بهمین مناسبت گفتگوئی نیز با رکن‌الدین همایون‌فرخ سرپرست کتابخانه‌های عمومی پارکشهر تهران ترتیب داده شده است . در پایان برنامه فیلمی از گفتگو با چند نفر از مراجعین کتابخانه نشان داده خواهد شد .
۲۰ـ۳۰ مشروح اخبار همراه بافیلمهای‌خبری
۲۱ـ۰۵ مسابقه هما
۲۱ـ۳۰ پزشک محله
ام.سی.آ. امریکا فیلمی تهیه کرده‌است بنام پزشک محله دکتر ولبی که در تلویزیون ملی ایران آنرا تحت عنوان پزشک محله ، از امشب در ساعت ۲۱ر۳۰ دقیقه بمدت یک ساعت‌خواهیم دید . در این سریال هر هفته یک داستان جداگانه از حوادثی که در بیمارستان اتفاق می‌افتد خواهیم دید . در این بیمارستان دکتر ولبی یکی از بخشها را بعهده دارد و یک دستیار و یک پرستار با او کار می‌کنند در تمام این قسمت‌ها ، دکتر و دستیار پرستار ثابت هستند و هربار چند هنرپیشه سینما به عنوان مهمان دراین سریال بازی خواهند کرد .
رابرت یانگ در نقش دکتر ولبی ، جیمزبلورین دستیار، والناوردوگو نقش پرستار را بعهده دارند .
هنرپیشه‌های بخش اول این سریال بی‌دربی‌سوزان‌استرسبورگ وآن‌باکستر هستند که دراین هفته آنها را می‌بینیم.
۲۲ـ۳۰ واریته
۲۳ـ۰۰ آخرین اخبار
فردا نیمروز
۱۲ـ۴۵ اسلاید و موزیک
۱۳ـ۰۰ سلام شاهنشاهی و اعلام برنامه
۱۳ـ۰۴ اخبار
۱۳ـ۱۴ شما و تلویزیون
در برنامه شما و تلویزیون امروز که در ساعت ۱۴ر۱۳دقیقه‌از شبکه‌تلویزیون پخش میشود گفتگوئی با ایرج‌گلسرخی و انجوی شیرازی درباره تغییرات برنامه‌های رادیوتلویزیون و اطلاعاتی پیرامون برنامه‌های جدید رادیو و تلویزیون و سرانجام گفتگوئی با عطا بهمنش دربارهبرنامه‌هایورزشی رادیوو تلویزیون انجام میگیرد . ضمنا چند برنامه جدیدنیز دربرنامه شماوتلویزیون معرفی خواهد شد .
۱۳ـ۳۵ ادبیات جهان
۱۴ـ۰۰ جولیا
۱۴ـ۳۰ اخبار

برنامه دوم تلویزیون ملی

۱۹ـ۱۵ اسلاید و موزیک
۱۹ـ۳۰ سلام شاهنشاهی و اعلام برنامه
۱۹ـ۳۴ اخبار
۱۹ـ۳۹ تنها در پاریس
۱۹ـ۵۰ تسخیرشدگان
از جمله فیلم‌های تازه‌ای که از این‌هفته در برنامه دوم پخش‌میشود فیلم«تسخیر شدگان» است . در این فیلم مردی بنام استیفان که زشترا مدتها قبل از دست داده است و به تنهائی زندگی میکند ، از دوستش مادلم استاپ‌می‌خواهد که با شخصی‌بنام داشا ازدواج کند . از طرفی پسر مادام استاب نیز بنام نیکلا قصددارد با مادام لزاازدواج کند ولی شایع میشود داشا که قصد ازدواج با مادام استاب را دارد ، روزگاری با مادام لزا که میخواهد با پسر مادام استاب ازدواج کند رابطه داشته است واین‌شایعه حوادثی‌بوجود می‌آورد که باید دید .

برنامه تلویزیون آموزشی

۱۶ـ۳۰ برنامه کودکان و نوجوانان
۱۶ـ۵۵ مکالمه آلمانی
۱۷ـ۱۰ ریاضی دوره راهنمائی
۱۷ـ۳۰ دستور زبان فارسی
۱۷ـ۵۰ طبیعی چهارم
۱۸ـ۱۵ زنگ تفریح
۱۸ـ۲۵ شیمی چهارم
۱۸ـ۵۵ فیزیک چهارم
۱۹ـ۲۰ هندسه فضائی پنجم
۱۹ـ۴۵ فیزیواوژی جانوری ششم
۲۰ـ۱۰ حساب استدلالی ششم
قسمت اول برنامه روز دوشنبه
۱۳ـ۳۰ ترانه‌ها و چشم‌اندازها
۱۴ـ۰۰ سلام شاهنشاهی و اعلام برنامه
۱۴ـ۰۵ گریدد انگلیش
۱۴ـ۲۰ زمین‌شناسی ششم
۱۴ـ۴۵ بخوانیم و بنویسیم
۱۵ـ۰۰ شیمی ششم
۱۵ـ۲۵ علوم تجربی دوره راهنمائی
۱۵ـ۴۵ گریدد انگلیش
۱۶ـ۰۰ مثلثات ششم
۱۶ـ۳۰ برنامه کودکان و نوجوانان

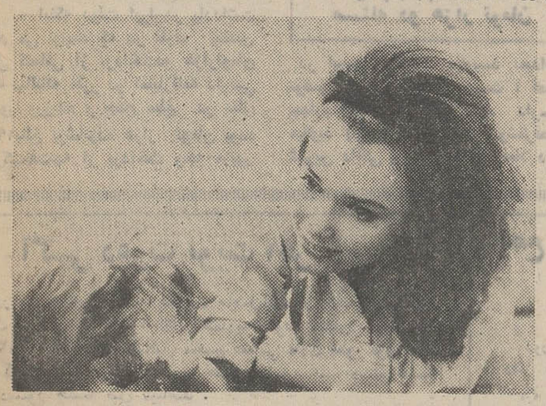

سوزان استراسبورگ در فیلم پزشک محله

برنامه تلویزیون آمریکا

۲۰ـ۳۰ موسیقی ایرانی
۲۱ـ۰۰ روزها و روزنامه‌ها
۲۱ـ۳۰ اخبار برنامه دوم
۲۲ـ۰۰ ادبیات جهان
۲۲ـ۳۰ رویدادهای تئاتر و نمایشنامه‌ای از آنتوان چخوف به ترجمه و کارگردانی مهین اسکوئی
تم اصلی نمایشنامه نمایشگر قشرملاک و پول‌پرست زمانهای دور ، کشور روسیه است که فکری جز پول درسر نداشتند . دراین نمایشنامه بطور کلی عواطف‌واحساسات‌انسانی تحت‌الشعاع مسائل مادی قرار میگیرد . باینطریق که جوانی از دختری زیبا و فریبنده خواستگاری‌میکند ولی‌ضمن‌خواستگاری درگیریهای آب و ملک و زمین پیش می‌آید و این اختلافات بین داماد و خانواده عروس به یک سلسله حوادث جالب کمیک می‌انجامد که باید در نمایشنامه امشب دید .
بازیگران این نمایشنامه عبارتند از : پرویزکاردان ، مهین اسکوئی ، هادی وحدانی .
۱۰ـ۰۰ مسابقات قهرمانی بین‌المللی
۱۷ـ۳۰ دشت سرسبز
۱۸ـ۰۰ اخبار
۱۸ـ۳۰ دانیل‌بون
۱۹ـ۲۰ پیرل‌پیای
۲۰ـ۱۰ اطاق ۲۲۲
۲۰ـ۳۵ برنامه دانشگاهی
۲۱ـ۰۰ دود باروت
۲۲ـ۰۰ فیلم سینمائی

خبرهائی از تئاتر

«کمدی سیاه وراهبه»

این روز ها فخری خوروش ، مشغول تمرین دو نمایشنامه است بنام «کمدی سیاه و راهبه» «کمدی‌سیاه» پس از اجرا برروی صحنه برای تلویزیون ملی ایران نیز ضبط خواهد شد . راهبه که برای نمایش در ایران و فرانسه آماده میشود پس از اجرا در تلویزیون نیزنمایش داده خواهد شد .

فخری خوروش

درمحافل هنری

تالار فردوسی دانشگاه

اجرای نمایشنامه «کرگدن» بکارگردانی حمید سمندریان وباشرکت انتظامی ، صیاد و پروین دولتشاهی ساعت ۸ر۵ـ دانشگاه تهران .

تالار ۲۵ شهریور

نمایشنامه های «سگی در خرمن‌جا» و «فرفره ها» باشرکت علی فخر و چهره‌آزاد بکارگردانی جوانمرد ـ ساعت ۸ـ خیابان بهشت .

انجمن قلم

مجلس جشن بمناسبت قدردانی از عباس خلیلی ـ ساعت ۶ ـ بلوار الیزابت .

گالری لیتو

نمایشگاهی از آثار نقاشان خارجی در ایران ـ عصر ها ـخیابان آبان شماره ۳ .

تالار فندریز

نمایشگاهی از آثار نقاشی بهمن جلالی ـ عصر ها ـ شاهرضا خیابان دانشگاه شماره ۲۰

گالری سنگ

نمایشگاهی از آثار هنرجویان نقاشی هنرستان آزاد ـ عصر ها ـ کورش کبیر ایستگاه یخچال .

انجمن ایران وامریکا

نمایشگاه آثار جدید نازی عطری ـ بازدید از نمایشگاه صبح و عصر ـ خیابان تلویزیون .

انجمن فرهنگی ایران واطریش

نمایشگاهی از آثار نقاشی رآلیسم تخیلی ـصبح وعصر ـ خیابان ویلا ۲۷۶

سنگ‌وسرنا

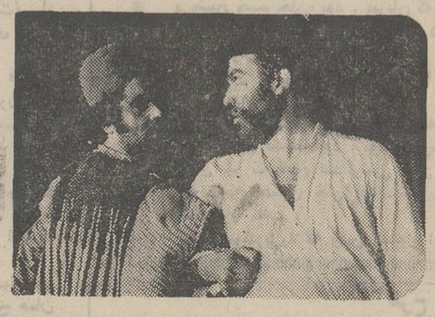

نویسنده : بهزاد فراهانی
کارگردان : نصرت‌پرتوی
باشرکت : فیروز بهجت محمدی ـ بهزاد فراهانی ـ محمود استاد محمدـهنرآموز مطیع.

سنگ و سرنا را بر صحنه دیده‌ایم و این بار از صفحه تلویزیون نیز شاهد آن خواهیم بود در این‌نمایشنامه در گیری یک آسیابان با یک مالک مطرح است که آسیابان سخت در فشارمالک است ولی هر چقدر فشار مالک بیشتر میشود قدرت آسیابان نیزبیشتر میشود.

قالیچه‌ها !

نظر قیمت چندان ارزشی ندارد ولی چون متعلق به پدر بزرگم بوده است برای تمام خانواده ما عزیز و دوست داشتنی است چند روز پیش که از ضبط پهلوانان برمی‌گشتیم سه تکه فرشها که روی ماشین بوده افتاده وکم شده است در همین خیابان مستوفی یوسف‌آباد . همه‌ما ناراحت هستیم دوست دارم کسی که قالیچه‌ها را یافته است پهلوان مآبانه بمن برگرداند .

سیروس افهمی تلفنی میگفت من سه تکه قالیچه از پدر بزرگم پهلوان نایب بارث برده‌ام که از آنها در سریال پهلوان نایب استفاده می کنم . این قالیچه‌ها از

تجلیل از نیما

روز دوشنبه ساعت شش بعدازظهر درانجمن‌دوشیزگان وبانوان مجلسی ترتیب‌خواهد یافت که در آن ازنیماتجلیل می شود . در این‌جلسه‌محمد علی‌سپانلو، سیاوش کسرایی، منوچهر آتشی ، فریدون مشیری و مصدق درباره‌نیما صحبت خواهند کرد و نیز از او شعرهایی خواهند خواند. ورود برای عموم آزاد است.

حالادیگه..... هرچی بگی میارزه
بشکن!

آقا..... برای شما
در فروشگاه بزرگ پارس ۱۵ بهمن

حالادیگه..... هرچی بگی میارزه
بشکن!

آقاپسر..... برای شما
در فروشگاه بزرگ پارس ۱۵ بهمن

مختر خانم..... برای شما
در فروشگاه بزرگ پارس ۱۵ بهمن

خانم..... برای شما
در فروشگاه بزرگ پارس ۱۵ بهمن

آقای هاشم اسدی تهرانی
مدیرخیاطی فارس جاده قدیم شمیران

با ۳۰ سال حرفه خیاطی میگوید :

پارچه‌های پشمبافی ایران واقعاً دستخوش داره

من سی ساله که از پارچه‌های گوناگون برای اشخاص مختلف لباس میدوزم . فکرمیکنم تجربه من درانتخاب پارچه‌کافی باشد و با اتکا به همین تجربه اینروزها هر کسی نام بهترین پارچه را ازمن میپرسد ، با اطمینان پارچه‌های پشمبافی‌ایران(قم)رامعرفی می‌کنم چون این پارچه ازهرحیث شایسته عنوان برترین است . وقتی از پارچه‌های پشمبافی‌ایران(قم)که‌ازپشم خالص مرینوس تهیه شده برای مشتریانم لباس می‌دوزم وجدانم کاملا راحت است چون به کیفیت این پارچه مرغوب اطمینان وایمان دارم ، ضمنا بآنها توصیه می‌کنم بعلامت SSPI درحاشیه پارچه دقت بکنند .
علاوه براینهامحصول جدید کارخانه پشمبافی ایران(قم) یعنی پشم خالص باترویرا در هنر و صنعت پارچه بافی سنگ تمام گذاشته‌است.این پارچه باداشتن ترویرا امتیازات بخصوص‌آن یعنی خوشدوختی ـ خوش‌طرحی ـ خوش اطوبودن وسبکی وزن را دارا میباشد.
دفتر مرکزی کارخانه‌های پشمبافی ایران
چهارراه امیراکرم ساختمان‌کاشانی تلفن ۶۶۵۶۹۸

ترویرا TREVIRA®

پارچه های پشمبافی ایران را از فروشگاههائی که این علامت را دارند خریداری فرمائید .

اکنون درسراسرجهان دربازکن برقی را بنام
اف اف گروته
ساخت آلمان میشناسند
نماینده انحصاری در ایران
شرکت کارور
میدان ۲۵ شهریور ـ ساختمان منوچهری تلفن:
۸۲۳۶۹۸ - ۸۲۲۳۸۴

تاریخ در صفحات اطلاعات

چهل سال قبل درهمین روز

مقاله اطلاعات در اطراف نطق وزیر خارجه انگلستان

اطلاعات در سرمقاله خود می‌نویسد : هیچ تصور نمیرفت سرجان‌سیمون وزیر خارجه انگلیس یکسلسله مطالبی که تاکنون مکرر شنیده شده و با اصل موضوعی که به‌جامعه مراجعه شده هیچ مربوط نیست دوباره‌تجدید نماید . تقریبا میتوان‌گفت تمام آنچه‌را که وزیر خارجه انگلیس اظهار نموده مطبوعات انگلیس چندین‌بار تکرارکرده ونوشته‌اند که کمپانی نفت جنوب مدارسی در خوزستان تاسیس کرده . مریضخانه دایر نموده وسائل زندگی لایق بشریت (!) برای عملجات فراهم آورده و بالاخره کمپانی یک موسسه مفید نوع‌پرور بوده و حتی ثروت‌ایران رامرهون‌منافع سرشارکمپانی دانسته‌اند. آن انتشارات جرایدبرای‌ماقدر وقیمتی نداشت تمام آنرا یک سلسله پروپاکاند به نفع کمپانی‌میدانستیم‌ولی حالا دیده میشود که پروپاکاندهای مقدماتی‌زمینه مذاکرات سرجان سیمون را تشکیل داده است با یک تفاوت با این تفاوت که بیانات سرجان سیمون یک تازگی هم دارد و آن این است که ایشان علاوه بر ذکر موسسات مفیده واقدامات خداپسندانه (!) در نطق خود گفته است :

« اینکه دولت ایران‌در یادداشت خود می نویسد که در ظرف چندین سال کمپانی از پرداخت‌دو هزارتومان وجه سالیانه مقرر در امتیازنامه دارسی قصور ورزیده و جمع مبلغ در سال ۱۹۰۹بالغ برشانزده هزار تومان بوده وشرکت‌نفت‌جه از پرداخت وجه مزبور وجه‌ازمراجعه امربه حکمیت امتناع می‌ورزیده این موضوع در سال ۱۹۱۱ با پرداخت مبلغ دو هزار لیره بابت وجوه سالیانه معوقه بطور دوستانه تصفیه شده و از آن ببعد هم سالی دو هزار تومان هر ساله پرداخت شده است . »

هیچ چیز بیشتر از این قسمت از اظهارات وزیر خارجه مارا دوچاربهت نمی‌سازد. او با این بیانات خودخواسته است اساس مسئله نفت را یکموضوع بی‌اهمیت جلوه بدهد در صورتیکه‌الغای امتیاز دارسی از طرف دولت ایران بملاحظه عدم پرداخت سالی دوهزار تومان ناقابل نبوده بلکه همانطور که در یادداشت ایران اشاره شده است رفتار و عملیات کمپانی نفت با دولت ایران بر اساس همان امتیازنامه غیر قانونی‌هم منطبق نبوده و موجبات‌تضییع حقوق دولت ایران را از هر جهت‌فراهم نموده است که تمام نکات و دلایل حقه ایران در طی یادداشت مزبور تصریح شده وحالا سرجان سیمون از میان‌آن همه مسائل و نظریات صحیح و منطقی ایران موضوع دوهزار تومان را مطرح کرده است که براستی شرم‌آور است.

فصل چهارم امتیاز نامه و مسئله دو هزار تومان

در این‌جا اطلاعات مینویسد :میدانید موضوع دوهزار تومان چیست ؟ فصل چهارم امتیازنامه ملغی شده دارسی میگوید (چون معادن نفت شوشترقصر شیرین دالکی و بندر بوشهر فعلا دائر ومبلغ دوهزار تومان جمع دیوانی‌دارند که متعلق به دیوان همایون اعلی‌میباشد شرط شد که آنها را نیز دولت بموجب فصل اول بصاحب امتیاز واگذار نماید مشروط باینکه علاوه برصدی ۱۶مذکوره در فصل دهم که باید بدولت برسدصاحب امتیاز همه ساله دوهزار تومان جمع حالیه‌معادن مذکورمرانیز بدولت‌کار‌سازی نماید).

خواننده محترم: واقعا چه قضاوت می‌کنید؟ یک چنین امتیاز نامه شرم‌آوری که کمپانی‌نفت بدست آورده بود آیا قابل دفاع در مجمع ملل است ؟ همین فصل ٤ همین موضوعی که سرجان‌سیمون از عدم اطلاع نمایندگان محترم ملل استفاده نموده و مورد مذاکره‌خود قرار داده بهترین معرف سستی و عدم تناسب وغیر صدقانه بودن امتیازنامه بوده و همین فصل شاهد خوبی است که امتیاز نامه روی نفوذ اجانب برایگان از دست ایران گرفته شده است . البته برای انگلستان صرفه‌ای نداشته است که سرجان سیمون فصل فوق راقرائت نماید باین جهت سرپوشی روی این‌فصل گذارده وازاین‌راه خواسته است‌ضربه‌ای به فکر ایران وارد نموده وموضوع بی‌اهمیت دوهزار تومان را ذکر کند در حالی که کمپانی از پرداخت همین سالی دوهزار تومان ناقابل سرپیچی نموده و مطابق این ماده و فصل‌هم‌رفتار نکرده‌اند.

کدام کمپانی‌خود خواه و متخلفی را میتوانید نشان بدهید که با در دست داشتن یک چنین امتیازی که استخراج نفت تمام جنوب ایران را شامل استو میلیونها لیره ثروت به لندن می‌فرستد از پرداخت سالی دوهزار تومان یعنی دویست لیره امروز سرپیچی نماید ؟! وسرجان سیمون میگوید پس از ۸سال به دوهزار لیره تصفیه گردید و همین عمل نکردن کمپانی به پرداخت این‌وجه ناقابل خود دلیل قاطعی به تخلف‌کمپانی والغای امتیازنامه میباشد

اما مسئله مدارس و اعزام محصل

اطلاعات مینویسد: سیمون اقلامی را که کمپانی در ایران صرف مهیا ساختن اتباع ایران برای خدمات شرکت‌بمنظور تعلیم و تربیت نموده ذکر کرده ومیگوید شرکت در خوزستان که بهیچوجه‌دارای مدارسی نبوده چندین مدرسه بناکرده‌و شش سال است که همه ساله موجبات تحصیل دونفر محصل ایرانی را در اونیورسیته‌های انگلستان فراهم میسازد ما حالا کار نداریم که در برابر سیل طلائی که کمپانی از این مملکت خارج میکند و تا چند سال هیچ چیزی بما نداده و بعدهم که خود را مجبوردیدند حق‌السهمی که حساب و کتابش دردست خودشان بود مبلغ ناچیزی بپردازندآیا پرداخت مختصر اعانه‌ای که کمپانی صرف تعلیم و تربیت اطفال منطقه نفت خیز مربوط به مستخدمین کمپانی میکند قابل ذکر بود و هیچ توجه به آن‌قصور عظیمی که از پول همین مملکت وهمین ملت بیچاره که با مذلت برای آنهاجان می‌کنند نکردند! چرا از میلیونها طلائی که از این‌مملکت برده‌اند چیزی‌نمی‌گوید شک نیست که نماینده ایران آقای‌وزیر عدلیه از لحاظ اینکه مجمع را صالح برای طرح موضوع نفت نمیدانند در این باب هیچ وارد مذاکره نشده و این‌حق را برای خود محفوظ داشته‌اند والا در برابر محکمه حق ووجدان و در برابر افکار نمایندگان ملل‌مطالب را بازمیکردند تا معلوم شود چگونه حقایق پرده پوشی شده است

کمپانی نفت بین سال ۱۳۰۳ و۱۳۰٤ شروع بدادن اعانه برای توسعه معارف خوزستان نمود اما قبل از اینکه کمپانی این اعانه را بمعارف بدهد در غالب‌نقاط خوزستان مدارس ملی و دولتی دایر بوده است در محمره، ناصری ،شوشتر، دزفول وغیره مدارس از محل عوارض خرواری یک قران ورودی و خروجی مال‌التجاره اداره میشده است و ازآن سال کمپانی بمنظور تکمیل وسائل‌تعلیم وتربیت اطفال مستخدمین خود شروع به دادن اعانه نمود و این اعانه در برابر استفاده عجیبی که کمپانی از ایـــن مملکـــت می‌نماید حقیقتا شرم‌آور است . از طرفی برای مملکتی که سالی بیش از یکصد و پنجاه نفر محصل دولتی از طرف وزارت معارف وادارات دولتی اعزام میگردد دو نفر محصل کمپانی نفت چه اهمیتی دارد که سرجان سیمون در نطق خـودبدان مباهات میگند

این صحبت دنباله دارد در شماره فردا

(نقل از اطلاعات ۹بهمن ماه۱۳۱۱)

احمد احرار

تفنگ در ایران

ـ ۵۹ ـ

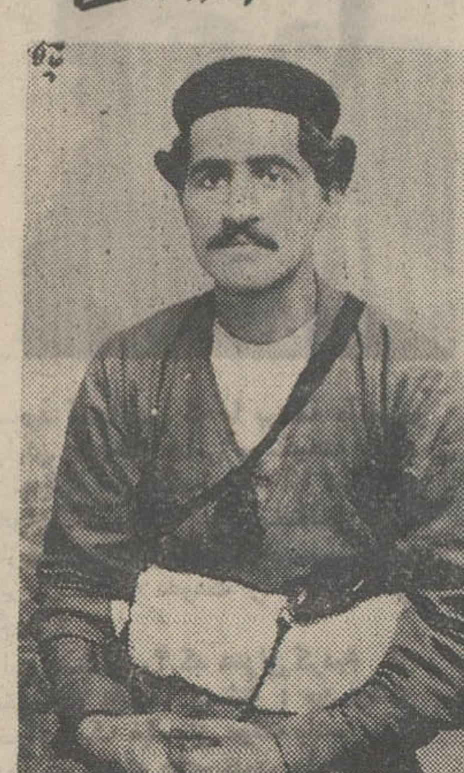

عبدالرسول خان چاهکوتاهی

قسمتی از اطلاعات و اسناد مربوط به‌قیام مردم تنگستان را آقای چاه کوتاهی که شخصا در جنگها شرکت داشته ،به اختیار نگارنده گذارده‌اند.

به آنها تعداد تفنگچیان ایرانی که‌برای مبارزه با انگلیسها مسلح‌ و مصمم گشته بودند به پانصدتن رسید. اما همچنان‌انتظار میرفت که از مناطق اطراف باز هم کسانی به این اتحاد بپیوندند و تفنگچیان بیشتری برای جنگ تجهیز شود .

این اتحاد جنگی ، بوسیله تنی چند از روحانیون و نیز ستاد تبلیغاتی کازرونی و دیگران تقویت میشد . از طرفی نیزپاره‌یی روسا و متنفذین محلی چون ناصر دیوان ضابط کازرون و غضنفرالسلطنه ضابط برازجان و بالاخره سلطان احمدخان اخگر فرمانده‌ژاندارمری محل‌با مجاهدین‌تنگستانی همفکری و همگامی بخرج میدادند .

سازمان سیاسی و نظامی انگلیس ، این کانون مخالفت را ابتدا جدی نمیگرفت و چون اکثر روسای محلی ، قبل از شروع جنگ بین‌المللی با دولت انگلیس روابط بازرگانی داشتند و ازین رهگذر سودقابل ملاحظه‌یی‌عایدشان میشد، کنسولگری‌انگلیس در بوشهر ماموریت یافت اقداماتی به‌منظور جلب همکاری و بهم پاشیدن اتحاد ایشان صورت دهد .

در چنین شرایطی بود که «واسموس» به دشتستان میرسید .

تلاش کنسولگری

«واسموس» با آنکه منطقه را می‌شناخت هنوز از کم و کیف اتحاد تنگستانی‌ها خبر نداشت . بهمین‌جهت، وقتی وارد«برازجان» شد تصمیم گرفت به ژاندارمری مراجعه کند و خود را در اختیار دولت ایران‌قرار دهد .

سلطان اخگر فرمانده ژاندارمری، پس از مذاکره کوتاهی با «واسموس» بعبل کرد که بلافاصله جریان ورود او را به شیراز مخابره و کسب تکلیف کند. اما اقامـــت «واسموس» را در محل ژاندارمری بـــه مصاحت ندانست و توصیه کرد تا رسیدن دستور ، در منزل شیخ حسین خان‌بماند.

فرمانده ژاندارمری «واسموس» را به «احمدی» راهنمایی کرد و شیخ محمدخان او را به «چاهکوتاه» نزد پدرش شیخ‌حسین خان برد.

در آستانه تالاری بزرگ که با فرشهای بافت قشقائی مفروش شده بود ، مردی بلند بالا و درشت استخوان «واسموس» را استقبال کرد. این نخستین دیدار«واسموس» و «شیخ حسین‌خان» بود . میزبان که‌پیراهن بلندی از کتان سفید بتن داشت و دهتیری روی کمرش بچشم میرسید ، تعارف کرد:

- خوش آمدی کنسول، اینجا را منزل خودت بدان ...

در گوشه تالار ، جوانی بیست ساله پشت بساط تحریر نشسته بود . «واسموس» بااین جوان نیز که شیخ عبدالرسول خان فرزند کهتر شیخ حسین خان بود آشنا شد . صاحبخانه گفت :

- پسرم‌مکتوبی‌را که ویس کنسول انگلیس فرستاده است برای ما میخواند ...چنانچه کنسول مایل باشد از مضمون آن مطلع‌شود دوباره خواهد خواند.

«واسموس» اظهار علاقه کرد و شیخ عبدالرسول خان، قرائتنامه را از سرگرفت.

خدمت ذیمسرت جناب مجدت نصاب‌دوست مشفق محترم شیخ حسین‌خان چاه کوتاهی زیداقباله امید که مزاج شریف قرین صحبت وعافیت و خالی از کسالت و ملالت‌خواهد بود. چنانکه خاطر مودت مظاهر مسبوق است جناب فخامت‌نصاب مستر «چیک» صاحب زید اقباله متجاوز از سه ماه‌است که به انگلستان تشریف برده و وظایف ایشان به دوستدار موکول و محول گشته تا مراجعت فرمایند . هرچند تبدیل مکاتبات بین ما نشده اما مسافرت آندوست محترم را به بوشهر یاد دارم و اسباب مسرت دوستدار است که بذریعه این وسیله باب مکاتبات را مفتوح نمایم. لطف فرموده‌تحیات دوستدار را به شیخ محمد خان ابلاغ فرمائید.

البته از چندی قبل اطلاع یافته‌اید کـه اعلیحضرت قوی شوکت همایون پادشاه انگلستان دام ملکه باآلمان واطریش محاربه دارند ولی نظر به مرابطه مودت واتحادی که آن مشفق‌مکرم رابانمایندگان اعلیحضرت همایونی در بوشهر متحد ساخته است‌جناب مستطاب‌اجل بالیوز و قونسول جنرال زید اجلاله بدوستدار قدغن فرموده‌اند که خاطر آنجناب را از آن مطلب از جانب خودشان مسبوق سازم.

طرح جدول : ف ـ جلوه

جدول کلمات متقاطع

شماره ۵۲٤۵

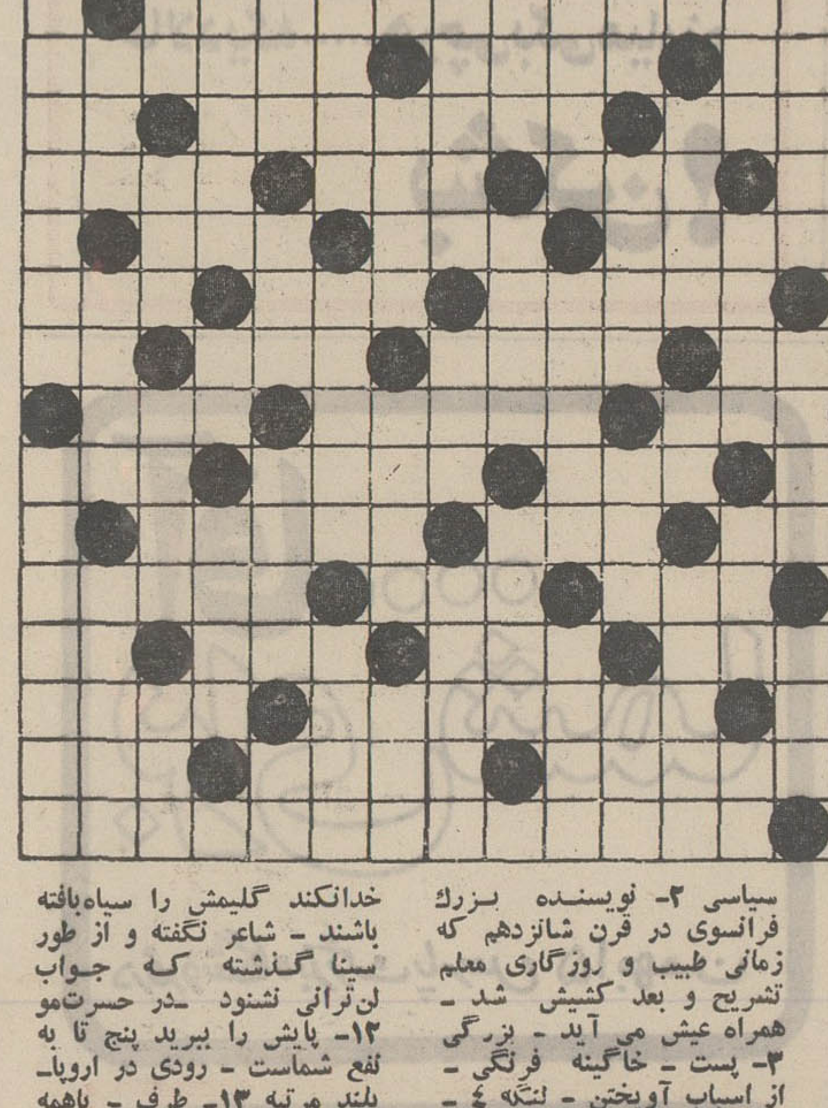

افقی :

۱- بهمت اوکانالی بوجود آمدو سرپیری عاشق شد ۲- قوت غالب - غرض هندوانه و خیار و امثال آن است - آسمانها ۳- مال حاج علی اکبر مرغوبتر بـود - در خمره می نشست و چراغ بدست دنبال آدم می گشت - آش ٤- آب جوشان زند- تزویر و نیرنگ -از کارخانه های سازنده لوازم آرایش زنانه - سنگین ٥- شجاعت‌واز خود گذشتگی -همه آسان میدهند اما دشوار می بذیرند - مرض للثو پیس ٦- بزرگ - از مزه های دل ناپذیر خوردنش پول زیاد می خواهد ۷- اگر خوش یمن است پس چرا زیر پاهاست ؟ - از اقسام سکته - خط هندسی - یکی را از چند تا میکند ۸ - از آفات نباتی - حسینیه معروف -شیوه و طریقه ۹-از واحد های‌سلسله متری - اشتباه درشت - از شهر های شمالی اروپا -نقطه‌اش را مکیدن ادب دانسته‌اند ۱۰- خاله گردن دراز - اثر چربی‌و چرکی بر لباس - منطقه‌ای در کوههای آلپ‌بین اتریش‌وایتالیا ۱۱- در رم در چشمه مــی اندازند - مقامی آن چنان که شاعر آزاده طلب کرده است- زبر وزرنگ ۱۲- خوش قد وبالا -دفعه و مرتبه - قوم و طایفه- ضمیری است ۱۳- سابقا در شب شش بسراغ تازه‌زا میرفت - حیوان‌بی‌آزاری‌که‌در گوشه‌ای می نشیند و ساعتها سردر جیب تفکر فرو می برد - همشیره ١٤- قلعه‌بان - از پارچه های چرکتاب- قهرمان و تئوریسین معروف شطرنج ۱۵ - شاعر فرانسوی در اواخرقرن نوزدهم و از سران مکتب سمبولیسم

عمودی :

۱- از معروف‌ترین باله هـای چایکوسکی - یکی از مرامهای سیاسی ۲- نویسنده بـزرگ فرانسوی در قرن شانزدهم که زمانی طبیب و روزگاری معلم تشریح و بعد کشیش شد - همراه عیش می آید - بزرگی ۳- پست - خاگینه فرنگی - از اسباب آویختن - لنگه ٤ - ازپارچه های مرغوب وگرانبهای ایرانی - دانه معطر - رویای سر دل سنگین ۵ - حـرف قطعی و صریح - شاعر گـفته که سایه برسرش افکن - از مروارید های سیاه محصـول برزیل - واحد الکتریکی ۶ - از معروفترین اپراهای وردی - شاعر درحال دقالباب میخانـه دیده بود - تلف کننده ۷ - اگر بلد داشت تبعید می‌شد - از قاتق های معروف - بیماری خطرناکی است علی‌الخصوص برای بعضـی حیوانـات ۸- کتاب شعر - روز قیامت -خفه میسازد اگر آید و بیرون نرود ۹- نیکوشدن - از دانشگاههای معروف و اشرافی انگلستان - منزلگاه نیکوکاران در سرای باقی ۱۰- زبان - مسخرگی‌و شوخ‌طبعی- حالادیگرپاستوریزه ببازار آمده است ۱۱- چاقی - خدانکند گلیمش را سیاه‌بافته باشند - شاعر نگفته و از طور سینا گـذشته کـه جـواب لن‌ترانی نشنود -در حسرت‌مو ۱۳- پایش را ببرید پنج تا به نفع شماست - رودی در اروپا- بلند مرتبه ۱۳- طرف - باهمه کوتاهی ظاهری عمارتی رفیـع است - پیچیده‌و دشوار-آدمیزاد ١٤- پدران باشند - نقطه مقابل حق‌است -ناچار ۱۵- چشمک فروشان شب بی ابر - رفتار شترماب با چنین حالتی همراه است .

حل جدول شماره ۵۲٤٤

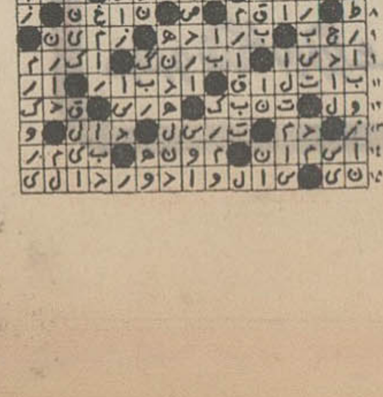

آگهی دعوت بستانکاران

در تعقیب آگهی انحلال شرکت انگوران بدینوسیله از کلیه بستانکاران و اشخاصی که‌ادعائی علیه شرکت دارند دعوت‌میشود که مدارک ادعای خود را طبق مفاد ماده ۲۱۵ قانون تجارت ظرف یکسال از تاریخ انتشار نوبت اول این آگهی بنشانی مدیرتصفیه، تهران ،خیابان‌سعدی ، شماره ۷۳۲شرکت کالسیمین ارائه نمایند پس ازانقضای مدت مزبور هیچگونه ادعائی علیه شرکت پذیرفته نخواهد شد .

مدیر تصفیه شرکت سهامی انگوران
آ-۳۱۵۰۹

آگهی مزایده سنگ خام فیروزه (سهم دولت) از معدن نیشابور

وزارت اقتصاد مقدار چهارده هزار و دویست و بیست‌و شش (۱٤۲۲۶) کیلو گرم سنگ خام فیروزه (سهم دولت) از معدن نیشابور موجود در انبار اداره خدمات و کاربردازی را از طریق مزایده بفروش میرساند .

داوطلبان شرکت در مزایده میتوانند نمونه سنگهای فیروزه مورد مزایده را در انبار اداره مذکور واقع در خیابان داور(کاخ وزارت اقتصاد) زویت نموده و پس از دریافت برگ شرایط‌مزایده پیشنهاد خود را بضمیمه برگ بستانکار بمأخذ پنج در صد قیمت پیشنهادی خود بر مبنای ۱٤۲۲۶ کیلو گرم که کمتر از پانصد هزار ریال نخواهد بود در حساب سپرده شماره ۱۹۰۵ وزارت اقتصاد نزد بانک مرکزی ایران تودیع و یا معادل آن اوراق قرضه درپاکت لاک و مهر شده باداره کل دفتر وزارت اقتصاد تسلیم و رسید دریافت دارند .

قبول پیشنهادها تا ساعت ۹ صبح روز دوشنبه بیست‌و پنجم بهمن ماه ۱۳۵۰ خواهد بود پیشنهاد ها در ساعت ۱۰ صبح همان روز در اداره خدمات و کار پردازی باز و قرائت خواهد شد وزارت اقتصاد در قبول و یا رد یک و یا کلیه پیشنهادها مختار خواهد بود .

م الف ۱٤۲۰۹
وزارت‌اقتصاد
۱-۷۷۲۵٤ ۲-۱

آگهی استخدام

نیروی زمینی شاهنشاهی بمنظور تهیه درجه‌داران فنی در رشته های تخصصی بـرای تکمیل کـادر درجه‌داری فنی هلیکوپتر هواپیمائی نیروی زمینی شاهنشاهی تعدادی داوطلب با شرایط و مزایای زیر استخدام می نماید :

اف - مدت تحصیل و حقوق و مزایا

۱- مدت تحصیل در آموزشگاه گروهبانی یکسال تمام از تاریخ شروع دوره خواهد بود (هنر آموزان جهت تـکمیل اطلاعات فنی هواپیمائی در صورت احراز موفقیت در آزمایش زبان انگلیسی بخارج اعزام میگردند)

۲- مدت تحصیل در آزمایشگاه گروهبانی شبانه روزی بوده و کلیه هزینه های آنان از قبیل خوراک . پوشاک ومسکن بعهده ارتش شاهنشاهی میباشد

۳- حقوق هنرآموزان طی دوره در آموزشگاه مزبور و ماهیانه معادل نصف حقوق مبنا (مبلغ ۱۲۵۰ ریال) ضمنا (علاوه بر مبلغ مذکور از بدو شروع دوره معادل ½ حقوق مبناء (مبلغ ٦۲۵ ریال) بعنوان سختی خدمت هوائی دریافت خواهند داشت) .

٤- هنر آموزان پس از طی دوره آموزشگاه گروهبانی فنی نیروی زمینی شاهنشاهی بدرجه گروهباندومی مفتخر و ترفیعات بعدی آنان برابر قانون استخدام نیرو های مسلح شاهنشاهی و آئین نامه های مربوطه خواهد بود .

۵- هنر آموزان در صورت اعزام بخارج ازکشور علاوه برحقوق و مزایای مربوطه از فوق‌العاده تحصیل در خارج از کشور نیز استفاده خواهند نمود .

ب - شرایط استخدام

۱- تابعیت دولت شاهنشاهی ایران .
۲- متدین بیکی از ادیان رسمی کشور
۳- دارا بودن تندرستی کامل و تناسب اندام و عدم‌اعتیاد بمواد مخدره طبق گواهی بهداری نیروی زمینی شاهنشاهی
٤- حداقل سن داوطلبان ۱۸ سال و حداکثر ۲۲ سال‌تمام
۵- نداشتن عیال و اولاد و عائله تحت تکفل
٦- قد ۱٦۳ سانتیمتر به بالا
۷- دارا بودن شرایط اخلاقی و تائید صلاحیت آنـان توسط مراجع صلاحیتدار ارتش شاهنشاهی
۸- نداشتن پیشینه بد و معروف نبودن بفساد اخلاق و عقیده .
۹- حداقل دارا بودن گواهینامه سوم متوسطه واحراز موفقیت در آزمایشات ورودی و زبان انگلیسی
۱۰- سپردن تعهد خدمت در نیروی زمینی شاهنشاهی بمدت ۱۵ سال از تاریخ پایان دوره آموزشگاه گروهبانی .
۱۱- سپردن تعهد در مورد عدم ازدواج در مدت تحصیل و همچنین تا ۵ سال پس از پایان دوره .

تبصره - اولاد افسران و درجه‌داران و کارمندان نیرو های مسلح شاهنشاهی و همچنین دارندگان مدارک تحصیلی بالا تر و سن کمتر ارجحیت دارند

داوطلبان میتوانند برای کسب اطلاعات بیشتر و ثبتنام با در دست داشتن عین مدرک تحصیلی عین شناسنامه عکس ٦ × ٤ شش قطعه همه روز از ساعت ۸ الی ۱۲ از تاریخ‌انتشار آگهی تا تامین احتیاج به شعبه استخدام آجودانی کل نیروی زمینی شاهنشاهی واقع در خیابان سوم اسفند مراجعه نمایند .

م الف ۱٤۰۸۲
رئیس آجودانی کل نیروی زمینی شاهنشاهی - سرلشگر حسین باقری
۱ - ۷٦۸۹۸

مجمع عمومی فوق‌العاده شرکت سهامی خاص ریسندگی فیروز

روز پنجشنبه ۲۱ بهمن ماه ۱۳۵۰ ساعت ٤ بعد از ظهر در دفتر شرکت تبریز خیابان دارائی تشکیل از آقایان صاحبان سهام تقاضا دارد بارعایت مقررات اساس نامه در مجمع مزبور حضور بهمرسانند .

دستور جلسه :
۱- ازدیاد سرمایه .
۲- شور در امورات شرکت

شرکت سهامی خاص ریسندگی فیروز
۱-۷٦۹۸٦

آگهی دعوت بستانکاران

در تعقیب آگهی انحلال شرکت خارجی الاید کمیکال کورپوریشن بدینوسیله از کلیه بستانکاران واشخاصی که ادعائی علیه شرکت دارند دعوت میشود که‌مدارک‌ادعای‌خودرا طبق مفاد ماده ۲۱۵قانون تجارت ظرف یکسال ازتاریخ انتشار نوبت اول این آگهی بنشانی مدیر تصفیه : تهران- خیابان رشت شماره ۹۸ ارائه نمایند.

پس از انقضای مدت مزبور هیچگونه ادعائی علیه شرکت پذیرفته نخواهد شد.

مدیر تصفیه شرکت آلایدکمیکال کورپوریشن
آ-۳۱۵۰۹ ۱-۳

انجمن دوشیزگان و بانوان

برای اولین باردرایران

دوره فشرده منشیگری در دو ماه
این کلاس در روز شنبه ۱٦ بهمن افتتاح میشود

شامل : اصول منشیگری ، امور دفتری و بایگانی ، حسابداری ، ماشین نویسی ، آشنائی با ماشین‌های اداری (ماشین های حساب ، استنسیل‌و.) وآداب منشیگری .

زیرنظر برجسته‌ترین استادمنشیگری

برای نام نویسی و کسب اطلاعات بیشتر ، به دبیرخانه انجمن دوشیزگان و بانوان (خیابان بهار شمالی - شماره ۲۵٦ - تلفن ۸۳۳۷۳۷ - ۸۲٤۸۳۱) مراجعه فرمائید .

آگهی استخدام

نیروی هوائی شاهنشاهی تعدادی داوطلب جهت طی دوره دانشکده افسری (خلبانی) با شرایط زیر استخدام مینماید .

الف - شرایط نامنویسی :

۱- تابعیت دولت شاهنشاهی و متدین بیکی از ادیان رسمی کشور (اسلام -مسیحی -کلیمی -زرتشتی).
۲- دارابودن حداقل دیپلم کامل متوسطه رشته‌های (ریاضی یا طبیعی)
۳- قبولشدن از معاینه جسمی و آزمایش استعداد خلبانی و زبان انگلیسی در حدود معلومات دبیرستان و داشتن حداقل قد ۱٦۳ سانتیمتر .
٤- حداقل سن ۱۸ سال تمام و حداکثر ۲٤ سال تمام و برای کسانیکه خدمت زیر پرچم را انجام داده‌اند ۲۵ سال میباشد.
۵- نداشتن عیال و اولاد و کسان تحت تکفل .

ب - مدت تحصیل - حقوق و مزایا :

۱- مدت تحصیل در دانشکده افسری خلبانی حداقل دوسال در داخل یا خارج بوده و هزینه زیست و لباس بعهده نیروی هوائی شاهنشاهی است .
۲- دانشجویان سال یکم و دوم قبل از پرواز ماهانه ٤۳٦۰ریال وپس‌از شروع پرواز ۸۱۱۰ ریال و دانشجویان سال سوم ۱۰۲۰۰ ریال‌حقوق دریافت میدارند ضمنا چنانچه دانشجویان برای‌ادامه تحصیل بخارج اعزام شوند علاوه بر حقوق مذکور ازفوق‌العاده
۳- دانشجویانیکه دوره تحصیلی رابه‌موفقیت طی‌نمایند بدرجه
تحصیل در خارج از کشور نیز استفاده خواهند کرد.
ستوان دومی مفتخر و اولین حقوق انان معادل ۲۲٦۵۰ ریال می باشد .

داوطلبین میتوانند برای کسب اطلاع بیشتر و ثبت نام بـا دردست داشتن فتو کپی گواهینامه تحصیلی عین شناسنامه (بفرم جدید عکس‌دار) و۲۲ قطعه عکس ٤×۳ تاتامین احتیاج همه‌روزه باستثنای روز های پنجشنبه ، تعطیل صبحها از ساعت ۷ الی ۱۲ بمرکز آموزشهای‌هوائی واقع درخیابان‌تهران‌نوایستگاه فرودگاه
تحصیل در خارج ا کشور نیز استفاده خواهند کرد.

نیروی هوائی شاهنشاهی آ-۷٦٤۳٤ ۱-

آگهی دعوت نوبت آخر

چون در جلسه ۸ر۱۱ر۵۰ اکثریت حاصل‌نشد از کلیه‌سهامداران شرکت سهامی عمران وآبادی اعتمادیه دعوت میشود ساعت ۱۵ روز ۲۹ر۱۱ر۵۰ جهت تشکیل مجمع عمومی عادی بطور فوق‌العاده در مرکز شرکت جنب زیباشهر حضور بهمرسانند ،دستورجلسه همان دستور جلسه قبل میباشد .

آ-۷۷۱۰۸ مدیرعامل

آگهی تشکیل مجمع عمومی

مجمع عمومی شرکت سهامی صنعتی و شیمیائی پلاسکار ساعت ٤بعداز ظهر روز شنبه ۲۳بهمن ماه جاری درمحل شرکت واقـع در خیابان باغ سپهسالار کوی هاشمی تشکیل میگردد ازصاحبان سهام دعوت میشود که‌در روز و ساعت مذکور حضور بهمرسانند.

دستور جلسه
۱- تغییر بعضی از مواد اساسنامه
۲- انتخاب بازرس

آ-۳۱٤۱۱ مدیرعامل

تهران - جناب آقای نخست وزیر - رونوشت وزارت اصلاحات ارضی - رونوشت روزنامه محترم اطلاعات

اقای جنیدی رئیس سازمان اصلاحات ارضی کرمان ومامورین جهت‌اجرای نیات مقدس شاهنشاه اریامهردر۲۵ دیماه بکوهبنان آمدند ومراحل اجرای اصلاحات ارضی رابااحسن‌نیت ووظیفه‌شناسی کامل انجام دادند . کشاورزان از ایشان صمیمانه تشکرو سپاسگزاری مینمایند .

ازطرف کشاورزان : محمد طحانی، اکبرطحانی، علی‌جهانگیری، علی شفیعی
آ-۷٦۸۵۸

آگهی مناقصه

شهرداری مسجد سلیمان

۹٦٤۸ - ۲۱ر۱۰ر۵۰

شهرداری مسجد سلیمان باستناد تصویبنامه مورخ ۱۲ر۱۰ر۵۰ انجمن شهرمسجد سلیمان عملیات ساختمانی دیوارکشی و محوطه سازی گورستان چهار بیشه را طبق نقشه و مشخصات موجود در شهرداری با شرایط زیر از طریق مناقصه واگذار مینماید .

۱ - مبلغ کل کار در حدود سه میلیون و دویست هزار ریال (۳/۲۰۰/۰۰۰ ریال) میباشد که ممکن است تامیزان ۲۵٪ کل اضافه یا کسر شود .

۲ - پیشنهاد دهندگان بایداز پیمانکاران‌واجد صلاحیت فنی و مالی بوده و صلاحیت آنان به گواهی دفتر مهندسی استان خوزستان رسیده باشد .

۳ - داوطلبان شرکت‌در مناقصه پس‌ازدریافت صلاحیت از دفتر مهندسی استان میتوانند با پرداخت مبلغ دو هزار ریال بحساب ۷۷۰ درآمد شهرداری در بانک ملی ایران شعبه مسجد سلیمان و ارائه فیش آن اسناد و مدارک لازم را از شهرداری دریافت نمایند .

٤ - پیشنهاد دهندگان بـایستی پنج درصد (۵٪) مبلغ کل کارراکه بالغ بریکصدو شصت هزار ریال (۱٦۰/۰۰۰ ریال) میباشد بعنوان سپرده شرکت در مناقصه بحساب ۷۷۱ سپرده شهرداری در بانک ملی مسجد سلیمان واریز یا معادل آن ضمانت‌نامه از یکی از بانک هـای ملی و سپه دریافت و ضمیمه اسناد نمایند .

۵ - مدت انجام کار از تاریخ انعقادو مبادله قرارداد پنج ماه (۵ماه) تمام میباشد .

٦ - پیشنهادات بایستی در دوپاکت الف‌وب تا آخروقت اداری روز یـکشنبه بیست و چهارم بهمن مـاه ۵۰ (۲٤ر۱۱ر۱۳۵۰) بدفتر شهرداری تسلیم و رسید دریافت دارند .

۷ - پاکت الف باید محتوی برگ صلاحیت و تضمین‌نامه بانکی و سایر مدارک و اسناد مربوطه و پاکت (ب) محتوی برگ پیشنهاد خواهدبودو چنانچه محتوی پاکت‌الف ناقص باشد از باز کردن پاکت (ب) خودداری خواهد شد .

۸ - پیشنهادات واصله در ساعت ٤ بعد از ظهر همان روز یکشنبه مورخ ۲٤ر۱۱ر۵۰ باز و قرائت خواهد شد و حضور پیشنهاد دهندگان در جلسه آزاد استو شهرداری در رد یا قبول یک یا کلیه پیشنهادات مختار است .

۹ - سپرده نفرات اول تا سوم تا مبادله قرارداد نـزد شهرداری نگهداری خواهد شد و چنانچه برندگان اول تا سوم با توجه بماده ۸ آئیننامه مالی شهرداری حاضر بـه عقد قرارداد نشوند سپرده آنان بترتیب بنفع شهرداری ضبط و قرارداد با نفر بعدی منعقد خواهد شد .

۱۰ - کلیه هزینه های متعلقه از قبیل حق‌الدرج اگهی‌مالیات‌و عوارض‌و بیمه‌و غیره بعهده پیمانکار خواهد بود .

۱۱ - سایر شرایط مناقصه در اسناد مـربوطه مندرج است .

شهردار مسجد سلیمان - حزینی
ا- ۷۵۱۷٦ ۱-۲

آیا ازدواج شما پایدار و موفق خواهد بود ؟

نوعروسان!

خودتانرابشناسید

چه‌اشتباه بزرگی است اگر دختر خانم های عزیز ، خیال کنند چون با مردی پیمان زناشوئی‌بستندواحیانا محبتی از او در دل داشته‌و یا در دل گرفتند ،«او»همان‌مرده‌ایده‌آل» آنها خواهد بودوآن چه که دلخواهشان است ، رفتارخواهد کردوجز بروفق‌مراد ایشان قدم برنخواهد داشت.

در زندگی آدمی ، بسیاری از حساب‌ها درست از آب درنمی‌آیدو از آن جمله ، یکی‌همین حساب ازدواج و عهد وپیمان زندگی‌است.

دختری پای به خانه شوهر میگذارد و چون او را موافق میل خود نمی‌بیند و یا درپاره‌ای امور با وی اختلاف نظر پیدامی کند ، راه ستیز در پیش می‌گیردوکانون سعادت‌خود را به دست خود بر هم می زند . غافل از آنکه‌هیچگاه دوموجود رابیک خلق و خوی نیافریده‌اند و کسی که‌میخواهدعمری‌بخوشی وشادکامی سر کند ، باید از بعض تمایلات خویش بکاهد و سایرتمنیات خود را بادلخواه شریک زندگی خویش منطبق سازد اینکار ، ساده‌و آسان نیست‌و برای اینکه شما نو ـ عروسان وخانم های جوان‌بدانید آیاچنین قدرتی در شما وجود دارد و می‌توانید با همسر خود کانون‌سعادتی راتشکیل‌بدهید، سئوالات زیر رابخوانید وبرای هرپرسش پاسخ مثبت یا منفی بدهیدو نتیجه را در پایان تست بخوانید.

(۱)ـ آیا غالب اوقات همسر خود را نسبت بموفقیت هائی که در امورمادی‌پیداکرده‌است. مورد تحسین قرار میدهید ؟

(۲)ـ آیا بی اختیار کار و موفقیت وی را با فعالیت وتوفیق دوستانش مورد مقایسه قرار میدهید و اگرکار بی‌اجر وفایده‌ای کرده است،سرزنشش می‌کنید ؟

(۳) آیا نکات ضعف وی را متذکر میشوید ؟

(٤)ـاگروضع پولی او تغییر کندواحیانا بی پول‌شود ، آیامی توانید بدون گله و ناراحتی‌خود را بااین زندگی جدیدتطبیق دهید ؟

(٥)ـ آیا او راباستقبال کاری که مورد علاقه‌اش است،تشویق میکنیدو هر چند که در کار دیگری درآمد بیشتری داشته باشد معهذا نمی‌گذاریدکه از کار مورد علاقه‌اش‌دست‌بردارد؟

(٦)ـ آیابرای سرگرمی او دلیل‌علاقه‌ای پیدا می کنید و آنرابوی تذکرمیدهید ؟

(۷)ـ آیا در باره امور مالی خانواده خود ، در برابردیگران سخن میگوئید ؟

(۸)ـ آیا به سخنان دیگران زود دل می سپارید و هر چه گفتند به آسانی می پذیرید ؟

(۹)ـ آیا بانظر او بدون‌داشتن دلیل قاطع مخالفت می ورزید؟

(۱۰)ـ آیا بدون جلب‌موافقت اوشیئی گرانبهائی می خریدو اگر مخالفت کرد ، سیل اشك از دیده فرو میریزید ؟

(۱۱)ـآیاکاملا درجریان امور مالی همسرتان در موقع لزوم از پس‌انداز خود او را کمك‌می کنید ؟

(۱۲) ـ آیا برای خرج مرز حساب‌وکتابی دارید ؟

(۱۳)ـ آیابودجه خود را با درآمدشوهرتان تطبیق میدهیدو بفکر پس‌انداز و صرفه‌جوئی هستید.

(۱٤)ـآیابیش از مقدارپولی که در اختیار دارید ، خرج آرایش وپیرایش خود میکنید؟

(۱٥)ـآیا هنگامی که او گرسنه استو میخواهد غذا بخورد شمابه‌فکر رفتن نزدخیاط و یا خانهٔ مامانتان میافتید و یا هوس گردش می کنید ؟

(۱٦)ـآیا برحسب اتفاق‌روزی بحرفهای شماگوش نداده ، پیچ‌رادیو را باز کند ،بلافاصله عصبانی میشویدو وی را مورد عتاب قرار میدهید ؟وجار وجنجال بپا میکنید ؟

(۱۷)ـ آیا غالبا طرز دوخت لباس و رنك پارچه هائی راکه انتخاب میکنید ، نمی پسندید؟

(۱۸)ـآیا در آرایش‌وپیرایش خودسلیقه او را ملاك قرار می‌دهید ؟

(۱۹)آیاسلامت او را مورد توجه قرار میدهیدواگراحساس ناراحتی کند ، بلافاصله او را نزد دکتر میبرید ؟

(۲۰) ـآیا در حضور اوبکار هائی می‌پردازید که‌چندان‌فوری و لازم نیست وپس از رفتن او هم می‌توانید آن کار ها را انجام دهید .

(۲۱)ـآیا بدون اختیار عادات ناپسند او را متذکر میشوید؟

(۲۲)ـ اگرقرار است با او به جائی بروید ، هرکاری رابر رفتن باوی ترجیح میدهید ؟

(۲۳)ـ اگر از او نارضائی احساس کنید ، گله خود را درحضور دیگران‌بوی میگوئید؟

(۲٤)ـ اگر بر حسب اتفاق‌با زنی گرم بگیرد ، آیابلافاصله‌و بدون تعمق او را مورد ملامت قرار میدهید ؟

(۲٥)ـآیا در طرز رفتار او دقیق میشویدونکات‌ناپسنداخلاق وی رامتذکر میشوید ؟

نتیجه :

بهر پاسخ مثبت دو نمره‌وبرای هر جواب منفی یك نمره‌بدهید، اگر مجموع نمرات شما ازسی وپنج کمترازسی زیادتراست ، شمازنی هستید که می توانید باتفاق همسر خود شالوده یك زندگی مرتب‌وآمیخته باسعادت رابریزید.

بین ۳۰و ۲۰زن متوسطی هستیدالبته با اندکی سعی و کوشش در زندگانی زناشوئی موفق‌خواهیدبود .

اگر نمره شمابین ۲۰ و ۱٥ باشد معایب شما زیادتر از محاسنتان است . بااین‌روش هیچگاه به خوشبختی نخواهید رسید . هر چه زودتر دراخلاق واطوار خود تجدید نظر کنید.

اگر نمره شما از ۱٥ کمتر باشد باید عرض کنم .خواهر جان چه فایده‌ای دارد سرانجام شوم و تلخ زندگی زناشوئی شما را متذکرشوم . شمادیر یازود از همسر خود جداخواهید شدواگر احیانا مرد دیگری‌هم در زندگی شما پیداشود نخواهید توانست بااو هم بسربرید.

پس بدون اتلاف وقت سعی کنید نقطه ضعف های‌خودتان را ازبین ببرید واخلاق حمیده و پسندیده را در خود جمع کنید تا هم خودتان‌و هم سایر اعضاء خانواده‌تان در رفاه و خوشی و سعادت زندگی کنید .

زنان ایرانی و پالتو پوست

فقط دو خانم ایرانی،

پالتو پوست چین چیلادارند

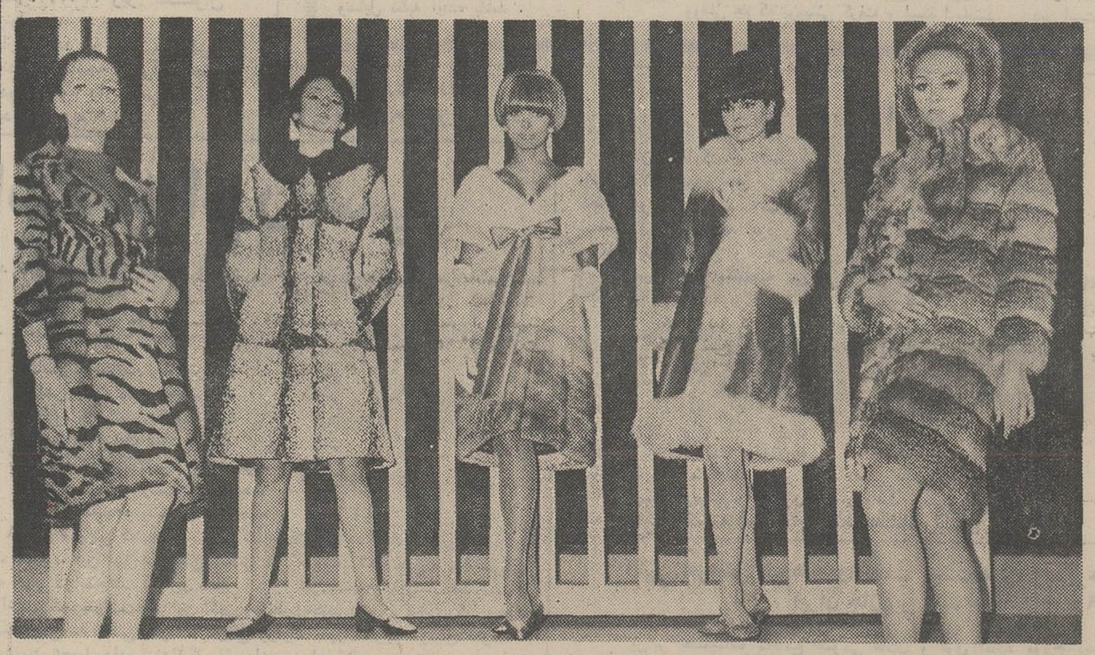

پالتو ونیمتنه پوست‌همچنان درمیان زنان‌ازموقع‌مخصوص برخوردار است . در ایران از سال ۱۳۱۸ پوست دوزی و پوست فروشی برای لباس زنانه باب شده است . پوست فروشی که از جمله پیرترین وبا سابقه‌ترین پوست‌دوزهای تهران است وسابقا درلالەزار و اینک در تخت جمشید فروشگاه پوست داردمی‌گوید:

بسیاری از مردم ، بغلط فکر می‌کنندکه پوست درایران گران است ، درحالیکه‌اینطور نیست‌و قیمت‌پوست درایران از کشورهای اروپائی ارزانتر است .

این پوست دوز سالخورده دلیل می‌اورد :

از انجا که خرید پوست در ایران برای خانوارهای محدودی امکان پذیر است و چون در تهران فقط در سه ماه از سال ، میتوان از پالتو پوست استفاده کرد ، لاجرم مشتریان پوست محدودهستند و بهای آن نیز متناسب با تقاضای کم ، اندک است .

پوست قرەگل در ایران، از پوستهای مورد توجه خانم های شیک پوش وگران‌پوش است . قرەگل ایرانی وافغانی از لحاظ کیفیت جنس در دنیا طرفداران بسیار دارد . بهای پالتوی قرەگل از ۳٥۰۰ تا ۸۰۰۰ تومان خرید وفروش می‌شود .

پس از قرەگل پوست بره تودلی» ایران بعنوان پوست ممتاز ، مورد علاقه خاص خانمهاست . گفته می‌شود که پوست «بره‌تودلی» ایران ، ازلحاظ کیفیت‌عالی، در دنیا بی‌نظیراست‌بره‌تودلی، حتی از پوست مینک‌نیزکرانتر است واز شش تا یازده هزار تومان بفروش میرسد .

نرخ دیگر پالتوهای پوست در بازار شیک پوشی ایران از اینقرار است :

پالتوی پوست سگ آبی چهار تا هفت هزار تومان پالتوی پوست ماموت سه تا پنج هزار تومان و پالتوی پوست سمور و روباه‌که اغلب برای تزئین یقه وسرآستین‌ها بکار می‌رود از پوست های گرانتر است .

فقط دو پالتو پوست

درایران از پوست‌چین‌چیلا گویا فقط دو پالتو پوست وجود دارد که برتن زنان مشهور ایرانی ، جلوه‌گری می‌کند . بهای پالتوی پوست چین‌چیلا ، هنگفت و سرسام‌آور است .

پالتو پوست همچنان برتن زنان مرفه و نیمه مرفه جلب توجه می‌کند . زیرا اغلب خانواده‌ها نمیتوانند ، چند هزار تومان یک جا ، برای خرید یک پالتو بپردازند ، ولی درعین حال پالتوی‌پوست همچنان وسوسه کننده قلب خانمهاست که بقول یکی از پوست فروش‌ها : هروقت زن و شوهری از جلو مغازه‌ام می‌گذرند ، شوهر برای آنکه همسرش متوجه پالتو های پوست نشود بهرترتیبی توجه اورا به سوی دیگر معطوف می‌کند .

اما پالتو پوست در عین حال در این سالها در نزد خانمها جایگاه و موقعیت ده سال گذشته را نیز ندارد . وسوسه باریک و ظریف جلوه کردن که این سال‌ها در میان خانمها بسیار شدید شده از عواملی است که زنها را از پوشیدن پالتوی پوست باز میدارد ، علاوه برآن گرایشی که در مد لباس به‌ساده‌پوشی و اسپورت حاصل آمده‌است، مقام پالتوی پوست را تا حد تشریفاتی و لوکس رسانده است .

تابلوی ۵۰۰ هزار تومانی

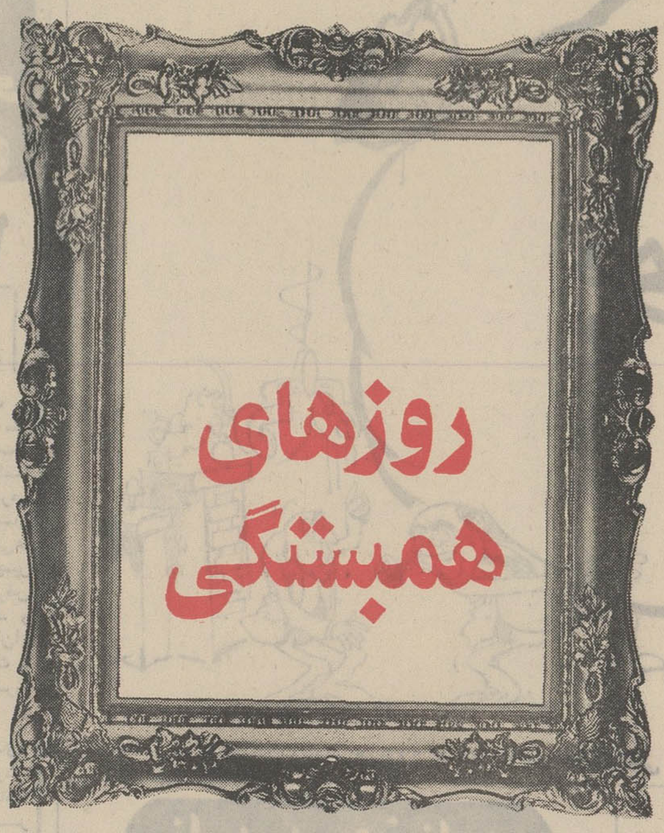

مجمع ایرانی سازمان جهانی تبلیغات از نقاشان هنرمند کشور دعوت کرده است همبستگی پرشکوه ملت ایران را در یاری به هموطنان رانده شده ، درتابلوئی بنام «روزهای همبستگی» جاودان سازند .

تابلوی روزهای همبستگی به بهای ۵۰۰ هزارتومان ، بنفع ایرانیان رانده شده به معرض فروش همگانی گذاشته میشود. بهمین منظور حساب شماره صد هزار بنام شیرخورشید سرخ ایران در بانك بیمه بازرگانان گشایش یافته است وشما بامراجعه به هریك ازشعب این بانك در سراسرکشور میتوانیدبا پرداخت هر مبلغ در خرید این تابلو شرکت کنید.

کسانیکه در این اقدام ملی وانسانی شرکت میکنند ، یك نسخه رنگی چاپ شده از تابلو رابعنوان یادبود دریافت خواهند داشت واصل تابلوطی مراسمی به پرداخت‌کننده بیشترین مبلغ تعلق خواهدگرفت .

اسامی شرکت‌کنندگان در خرید تابلوی «روزهای همبستگی» تاآخر وقت دیروز

آقای دکتر حسین شرافت	۱۰۰۰ر۰۰۰ ریال
آقای لطف‌الله ترقی	۵۰۰ر۰۰۰ ریال
آقای بهرام هرمزی	۲۵۰ر۰۰۰ ریال
کارکنان بانك بیمه بازرگانان	۲۲۲ر۳۰۰ ریال
آقای فضل‌الله تابش	۱۰۰ر۰۰۰ ریال
آقای مهندس علی کامکار	۱۰۰ر۰۰۰ ریال
اتحادیه فروشندگان‌لوازم بهداشتی‌وساختمانی	۵۰ر۰۰۰ ریال
شرکت پخشیران	۵۰ر۰۰۰ ریال
دوشیزه مرسده خیامی	۵۰ر۰۰۰ ریال
آقای محسن خیامی	۵۰ر۰۰۰ ریال
آقای انوشیروان روحانی	۵۰ر۰۰۰ ریال
خانم هما زاهدی و آقای داریوش همایون	۵۰ر۰۰۰ ریال
آقای حمید قنبری	۵۰ر۰۰۰ ریال
صنف صابونساز تهران	۳۵ر۰۰۰ ریال
آقای محمد علی پارسی	۳۲ر۰۰۰ ریال
آقای دکتر ابوالقاسم تفضلی	۲۵ر۰۰۰ ریال
جواهری رولکس	۲۵ر۰۰۰ ریال
آقای کمال الدین مستجاب‌الدعوه	۲۵ر۰۰۰ ریال
آقای ایرج امیرارجمند	۲۰ر۰۰۰ ریال
آقای پرویز اصانلو	۲۰ر۰۰۰ ریال
آقای محمد کاظم جزایری	۲۰ر۰۰۰ ریال
شرکت چاپ کارون	۲۰ر۰۰۰ ریال
چاپ سیلك اسکرین ایران (آقای مهندس جواد هاتف)	۲۰ر۰۰۰ ریال
شرکت تولید فیلم (گریوم هایراپتیان)	۲۰ر۰۰۰ ریال
آقای حسین عدل	۲۰ر۰۰۰ ریال
گروه فرهنگی هدف	۲۰ر۰۰۰ ریال
سازمان تبلیغاتی گام	۱۵ر۰۰۰ ریال
آقای مرتضی ناظمی	۱۵ر۰۰۰ ریال
کارکنان شرکت ملاوی	۱٤ر۲۷٤ ریال
آقای پرویز کیمیاگر	۱۳ر۰۰۰ ریال
آقای علیار امیر نظمی و بانو سودابه انصاری (امیرنظمی)	۱۲ر۰۰۰ ریال
آقای محمود دمیرچی	۱۲ر۰۰۰ ریال
آقای عباس یمینی شریف و بانو	۱۲ر۰۰۰ ریال
آقای محمد اعظمی	۱۰ر۰۰۰ ریال
آقای مهندس محمد افشار	۱۰ر۰۰۰ ریال
آقای ناصر امامی	۱۰ر۰۰۰ ریال
آقای عباس پایدار	۱۰ر۰۰۰ ریال
آقای پرویز برتوی	۱۰ر۰۰۰ ریال
آقای حسین جاویدان‌راد	۱۰ر۰۰۰ ریال
خانم فرزانه حریری (نظام‌العلماء)	۱۰ر۰۰۰ ریال
آقای حسین حقدوست	۱۰ر۰۰۰ ریال
خانم زهرا حمیدی (امامی)	۱۰ر۰۰۰ ریال
خانم نسرین خواجه نصیری (نورهاشمی)	۱۰ر۰۰۰ ریال
خانم سوری داورفر (پایدار)	۱۰ر۰۰۰ ریال
خانم مهروراد (قاضی سعید)	۱۰ر۰۰۰ ریال
خانم شهلا ریاحی	۱۰ر۰۰۰ ریال
آقای اسمعیل ریاحی	۱۰ر۰۰۰ ریال
آقای هوشنگ ریاضی	۱۰ر۰۰۰ ریال
آقای احمد زند	۱۰ر۰۰۰ ریال
آقای علی شاندرمنی	۱۰ر۰۰۰ ریال
شرکت بهسابخش	۱۰ر۰۰۰ ریال
آقای ضیاء علوی	۱۰ر۰۰۰ ریال
آقای پرویز قاضی سعید	۱۰ر۰۰۰ ریال
آقای غلامرضا قره باغی	۱۰ر۰۰۰ ریال
خانم فهیمه گیلانی (جاویدان‌راد)	۱۰ر۰۰۰ ریال
آقای محمد قلی ملك‌پور	۱۰ر۰۰۰ ریال
خانم نصرت عظیمی	۱۰ر۰۰۰ ریال
خانم ناهید پارسا (مهربان)	۱۰ر۰۰۰ ریال
آقای فرهاد مهربان	۱۰ر۰۰۰ ریال
آقای حسن ناظمی	۱۰ر۰۰۰ ریال
آقای جهانگیر نظام‌العلماء	۱۰ر۰۰۰ ریال
آقای کاظم نورهاشمی	۱۰ر۰۰۰ ریال
جمع	۳ر۲۰۷ر۵۷٤ ریال

این محل ، از طرف روزنامه اطلاعات ، برایگان در اختیار این برنامه قرارگرفته است.

فروردین : اکنون محبت‌وعلاقه بیدریغ خود را بشما ارزانی داشته است .در انجام تعهدات مالی،سهل انگار وفراموشکارنباشید. انتظار شمابه پایان‌رسیده و متولد تیر ماه خواست شما را تامین می کند.

اردیبهشت : درزمینه کار و کوشش‌وضع‌بهتری دارید و احتمالا یکی از آرزو هایتان تحقق می یابد . معاشرت و مصاحبت با متولدین دی ماه شادی بخش است .

خرداد : فردا بیشتر مراقب باشید تا یکی ازهمکاران از حرفهای شما اتخاذ سند نکند . در کنار شخص مورد علاقه از آرامش‌دلخواه‌برخوردارید اقوام نزدیک انتظاردارند به دیدارشان بروید .

تیر . کنجکاوی و سختگیری‌او دلیل بی مهری نیست . ممکن است در اثر یک اشتباه مورد مواخذه قرار بگیرید در زمینه مالی وضع بهتری دارید. متولد اسفند ماه پیشنهاد شمارا می پذیرد .

مرداد : نجابت و قناعت شما ستایش انگیز است. یکی از اطرافیان‌ازشمابدگوئی می کندولی‌به مقصودخود نخواهد رسید قدری ضعیف شده‌اید خودتان‌را تقویت کنید .

شهریور . اگر مجرد هستید نصیب و قسمت عالی در انتظار شماست . دخالت در کار دیگران به صلاح شما نیست . در جریانات خلاف میل از خشم و عصبانیت‌خودداری کنید.

مهر . اکنون موجبات رضایت و خرسندی شما از هر جهت مراهم شده . در زمینه عشق و دوستی ، فداکاری شما قابل‌تحسین است . امکانات مالی‌متولد دی ماه مشکل شما را برطرف می کند .

آبان : از زحمات شما قدردانی می شود . تصمیماتی که در غیاب شما گرفته شده امیدوار کننده و بدلخواه شماست .مضمون نامه‌ای که به دستتان می رسد هیجان انگیز است .

آذر ـ یکی از اقوام از راه‌دور منتظر نامه یا پیغام شما است . با شخصی‌روبرو میشوید که احتمالا نقشی در زندگی‌شما ایفاخواهد کرد . برای خرید روز مناسبی است . دعوت متولد مهر ماه را بپذیرید.

دی . در مسیر شانس قرار گرفتید . با شخص مورد علاقه در تفاهم کامل بسر می برید . وضع مالی‌تان رضایتبخش‌است ولی در معامله‌ای‌که انجام می دهیدبیشتر دقت کنید. از متولد آذر ماه پیغامی می رسد .

بهمن . بیشتر متولدین جوان این ماه دچار هیجانات عاطفی هستند . به خاطر وضعی که پیش آمده متحمل‌مخارجی می‌شوید. یکی از متولدین خرداد ماه راز مهمی را برای شما فاش میکند .

اسفند . اگر هنوز مجردهستید شانس برخورد با شخص ایده‌آل خود را دارید . بدون آنکه از کسی کمک بگیرید مشکل خود را برطرف خواهید کرد. پیشنهاد یکی از اطرافیان به ظاهر فریبنده است در اتخاذ و تصمیم عجله نکنید

حالادیگه..... هرچی بگی میارزه
بشکن!

حالادیگه..... هرچی بگی میارزه
بشکن!

حالادیگه..... هرچی بگی میارزه
بشکن!

حالادیگه..... هرچی بگی میارزه
بشکن!

امسال بودجه سنگین بود

هویدا : یا مکن بافیلبانان دوستی یا بناکن خانه‌ای در خورد فیل

گفتگوی تلفنی

۳۱۱۰۷۱

از ساعت ۵ تا ۹ بعد از ظهر

● الو ، من ح ـ هدایت ... شهردار تهران در متن دفاعیه خودکه روزنامه‌شما آنرا چاپ کرده بود گفته: سی سال است چنین‌برمی نباریده است، باید بایشان خاطرنشان‌کنم‌که تهرانی‌ها هم در سی سال‌اخیرچنین پولی را بابت عوارض شهرداری نپرداخته‌اند و بهمین جهت انتظارشان‌از شهرداری امروزپایتخت با سی‌سال قبل خیلی فرق می‌کند .

★ سلام ، من جعفرمعتمدی. توضیح بلندبالای‌شرکت تلفن را که با الفاظ گنگ و جملات پر طمطراق قصد داشت خود را تبرئه کند و ظاهرا گرانی هزینه تلفن را توجیه کند خواندم ، در برابراین مقاله طولانی فقط به عنوان یك مشترك می پرسم آیا صاحب تلفنی که قبلا ۴۷۰ ریال می‌داده و الان ۱۲۶۶ریال می‌پردازدحق اعتراض و سئوال ندارد؟ این نرخ گذاری جز بالا بردن بی رویه سطح هزینه زندگی‌و اجحاف بمردم‌چه نتیجه‌ای‌دارد؟

★ سلام، من‌حسین‌محمدی.. مگر توقف گاههای اتومبیل که خود را با نام پارکینگ همه جا معروف‌کرده‌اند برحسب ساعت و زمان پول می گیرند ؟ اتومبیلهرا برای چند ساعت در پارکینگ کوچه برلن (واقع دریشت‌ساختمان آفتاب شرق) گذاشتم و آنها از من ۲۰ ریال گرفتند در صورتیکه نرخ توقفگاهها۱۰ ریال است . فکر نمی کنید که این خود سرباها مقدمه گران کردن حق توقف اتومبیل هاباشد، جالب است که گیرنده پول قبض هم نداد، باین ترتیب متاسفانه این سود پرستان از عوارض شهری هم معاف هستند .

★ الو، من مینا وحدانی.. بخش ۱۴ آموزش و پرورش حق فنی آموزگاران این ناحیه را توقیف کرده است، در برابر سئوال ما که علت را جویا میشویم میگویند در برنامه تدریس عده‌ای از معلمین نقصی مشاهده میشود و ۲۲ ساعت‌در هفته بکلاس نمیروند. در این میان تقصیر ما که وظایف خودرا انجام میدهم‌وحتی ۲۴ ساعت درس میدهیم چیست ؟

★ الو ، من یوسف وصال.. از زمانی که اجاق ها و سایر وسائل ولوازم خانگی‌که با گاز تامین نیرو میکنند بیازار آمد سیلندر های مختلفی‌با حجم های گوناگون به مصرفکنندگان فروخته شد که یکی از آنها سیلندرهای استاندارد شده۲تا۵لیتری‌بنام پیك نیك بود که مردم برای ایام سفر و یا گردش از آن استفاده می ـ کردند ولی از چندی پیش فروش این‌سیلندر ها متوقف شده، اکنون درحدود ۴۰۰ هزارنفر از این دستگاه های کوچك در اختیاردارند و مجبورند این وسائل را دور بریزند .

★ سلام، من هاخته‌کمپانی. آیا هیچ از خاطر مسئولین وزارت راه نگذشته است که با استفاده از راه آهن می توان تا حد زیادی مشکلات سفر های زمستانی را حل کردو از برخورد باحوادث خونین وتا گوار جاده هراز جلوگیری نمود برای انجام این طرح و ممانعت از پیش‌آمد های جاده هراز کافی است لااقل در فصل زمستان و یا در روز های برفی که احتمال خطر وجود دارد هر روز قطار تهران‌گرگان با ظرفیت بیشتری در خدمت مسافرین‌ قرار گیرد .

نامه به‌روز نامه

یاللعجب

آیا مقایسات و اوزان و مقادیر در دادگاه های ما کیفیتو ظرفیت خود را از دست می‌دهند ، ومثلا یکدانگ شامل ششدانگ وسهمی‌از اعیانی باغی شامل تمام اعیانی‌باغ است ؟ . آیا این برخلاف اصول و قواعد ریاضی نیست که جزء شامل کل هم بشود واگر کسی سهمی از اعیانی باغ مخروبه‌ای‌را معامله کند خریدار را باید صاحب ششدانگ اعیانی باغ دانست؟. یاللعجب این چگونه‌داوری است؟. شاید رای دادگاه محترم شعبه‌سوم استان ساری در پرونده کلاسه ۸۷۷ ـ۴۸ ـ ۳۵ که سهمی از اعیانی باغ مخروبه‌ای راشامل ششدانگ اعیانی باغ‌دانسته مبتنی برفرضیه ریاضی جدیدی است‌که ما که خود سالها معلم ریاضی بوده‌ایم از فهم ودرک آن عاجزیم!

امیر تنکابنی

درمضیقه‌اند

درمانگاه دلیجان فاقد پزشک و وسایل درمانی کافی میباشد و ساکنین منطقه از این لحاظ در مضیقه‌اند.چندی پیش یکدستگاه اتوبوس نزدیک دلیجان واژگون گردید و ۱۸ نفر مجروح شدند که بعلت فقدان پزشک به قم و محلات انتقال یافتند . اگر جراحات این مجروحین شدید بود حتما چند نفری می‌مردند . تقاضا داریم سریعا برای اعزام پزشک اقدام شود .

از طرف اهالی ـ محمد جوادی‌نژاد

چرا مردود شدم ؟

درامتحان استخدامی شیر و خورشیدسرخ که برای انتخاب‌و استخدام ۶۰نفر برگزار گردید شرکت جستم ودر میان قبول شدگان امتحان کتبی نفر شانزدهم شدم. با آنکه درامتحان مصاحبه نیزجوابهای من‌درست بود نمیدانم بچه علت نامم در لیست قبولی های نهایی نبود !

عبدالرسول آزادیان ،دیپلمه

***

رابطه جنك ونرخ

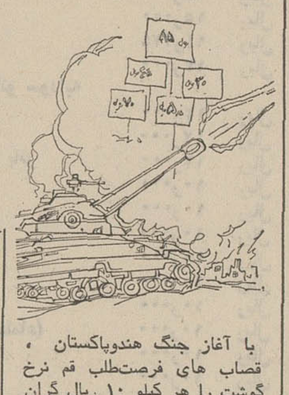

با آغاز جنگ هندوپاکستان ، قصاب های فرصت‌طلب قم نرخ گوشت را هر کیلو ۱۰ ریال گران کردند و جالب اینکه شهرداری‌هم هیچگونه مداخله‌ای در کار اینان نکرد . بسیار کوشیدم تارابطه‌ای بین نرخ گوشت در قم با جنگ هندوپاکستان پیدا کنم ، اما موفق نشدم .

کارمند دولت

اصلاح کنید

اکنون که‌بنجمین لایحه اصلاحیه قانون استخدام کشوری تحت بررسی است پیشنهاد میکنم :

۱ـ در تبصره های ۲و۳از ماده ۵۸ قانون استخدام کشوری شرط بازنشستگی کارمندان از یکچهلم به یک سی‌ام اصلاح شود .

۲ـ مستخدمینی‌که دارای‌تحصیلات مقدماتی قدیمه یا تحصیل رسمی تاپایان دوره اول متوسطه می ـ باشند هرده سال یکبار به گروه بالاتر ارتقاء یابند .

۳ـ درماده ۸۵ اصلاح «سوابق بلاانقطاع» حذف شود .

۴ـ بکسانی که‌شخصا تقاضای بازنشستگی می‌کنند ولی سن‌آنها به ۶۰ سالگی نرسیده‌حق بازگشت مجدد بخدمت داده شود .

جواب به آقای صهبا

در جواب حملات آقای صهبا به شاعر گرانقدر آقای حمیدی فقط به سرودن وارسال چند بیت شعر زیر قناعت کردم . ادعا های آقای صهبا بیش از این نیاز به تعمق ندارد :

حمیدی نه امروز و فردا ، بمیرد
نه تا کاخ نظم است بر جا بمیرد
کسی کو برانداخت کاخ‌سن‌را
محال است نامش بدنیا بمیرد
هنرمند هرگز نمیرد ، از آن رو
که گر او بمیرد ، هنر ها بمیرد

امیرهوشنگ خسروانی

پزشك و قابله بفرستید

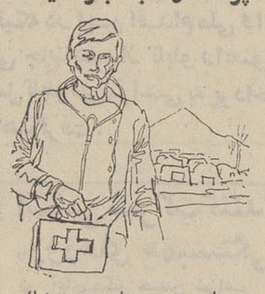

بهداری سروستان نه پزشك دارد و نه قابله ، بهمین جهت اهالی سعی میکنند نه مریض شوند و نه حامله ، اما اگر حامله نشدن‌از عهده‌مردم‌ساخته باشد ، مریض شدن نیست ، خاصه در این فصل‌سرما، بهمین جهت از اولیای امورتقاضاداریم اگر فرستادن قابله میسرنیست لااقل پزشکی به سروستان اعزام کنند.

مجید اوحدی

نظام عمومی محرم است

اجرای قوانین خارجی در کشور همیشه پایه ایجاد اختلال است این اختلال وقتی قابل تحمل است که چندان زیاد نباشد . قانون خارجی در داخل کشور ، عینا حکم جسم‌خارجی‌دارد که درمایعی بیفتد و آن مایع وقتی آن جسم‌را حل مینماید که رابطه‌ای بین این دو موجود باشد بطور مثال در ایران بچه‌هائی که بطور غیرقانونی و نامشروع متولد میشوند دارای حق ارث نمی‌باشند ، حال اگر در کشوری برای اطفالی که بطورغیر قانونی متولد شده‌اند حقی قائل باشند آیا باید محاکم ایران آن را بموقع اجرا گذارد . این شناختن ارث برای ممالک خارجی‌برخلاف قانون ایران است و قابل اجرا نیست. با درمورد ازدواج پسر و دختر که‌اگر برخلاف قانون ایران عمل شده باشداز نظر اخلاق‌حسنه نمیتوان آنرا از جهت روابط بین‌المللی‌حقوقی و خصوصی‌ترجمه کرد!

مصطفی قاضی‌زاده گلپایگانی
مدیر روزنامه اسلام

روابط‌عمومی توضیح‌میدهد

روابط عمومی وزارت آموزش و پرورش در پاسخ به شرح مندرج در شماره‌های ۱۳۶۸۳، ۱۳۶۶۷ و ۱۳۶۹۱ توضیحات زیر را ارسال داشته است :

● چون عده دبیران علوم اجتماعی در بیرستانهای مشهد به میزان ساعات کار مورد نیاز دبیرستانها می‌باشد و کسری ساعات تدریس وجود ندارد لذا علاوه‌بر ساعات تدریس موظف نمی‌توان اضافه‌کار پرداخت نمود . ۸

● درسال های اول ودوم دبیرستان جاجرم بجنورد و همچنین مدرسه راهنمائی تحصیلی بخش مزبور معلمان دیپلمه تدریس میکنند وکادر آموزشی آنان تکمیل میباشد.»

● درسال جاری جهت مدارس کلاردشت تعدادی بخاری نفت‌سوز بدون نقص فرستاده شده که مورد استفاده قرار گرفته است .»

● روابط عمومی شرکت برق منطقه‌ای تهران در پاسخ به مطالب مندرج در شماره ۱۳۶۷۳ زیر عنوان «خاموشی در غرب تهران» می‌نویسد :

«بررسی بعمل آمده نشان میدهد که بطور کلی غرب تهران خاموشی مکرر هفتگی ندارد چنانچه مشترک محترم ساعت خاموشی ونشانی خودرا مرقوم دارند می‌توان به مسئله مورد اشاره ایشان رسیدگی کرد.»

آگهی استخدام رسمی

وزارت امور خارجه طبق مفاد قانون استخدام کشوری ۱۴ نفر را از طریق امتحان و مسابقه بشرح زیر استخدام میکند :

ردیف	عنوان شغل	حداقل شرط تحصیلی لازم	تعداد مورد نیاز	گروه موقت شغلی
۱	مترجم متخصص زبان انگلیسی	لیسانس و تسلط بفن ترجمه	۲نفر	۶
۲	مترجم متخصص زبان فرانسه	لیسانس و تسلط بفن ترجمه	۲نفر	۶
۳	مترجم متخصص زبان روسی	لیسانس و تسلط بفن ترجمه	۳نفر	۶
۴	مترجم متخصص زبان عربی	لیسانس و تسلط بفن ترجمه	۳نفر	۶
۵	مترجم عادی زبان فرانسه	دیپلم‌کامل‌متوسطه وتسلط بفن‌ترجمه	۱نفر	۴
۶	مترجم عادی زبان روسی	دیپلم‌کامل‌متوسطه وتسلط بفن‌ترجمه	۱نفر	۴
۷	مترجم عادی زبان عربی	دیپلم‌کامل‌متوسطه وتسلط بفن‌ترجمه	۲نفر	۴

قبولشدگان امتحانات ادواری ۴۹ در صورتی که به فن ترجمه تسلط کافی داشته باشند میتوانند برای مشاغل ردیفهای ۵ الی ۷ داوطلب شوند . این قبیل داوطلبان بایستی در امتحانات تخصصی مربوط شرکت کنند . داوطلبان باید عین گواهی‌نامه قبولی درامتحانات ادواری سال ۴۹ را نیز ضمیمه مدارک خود ارسال دارند . داوطلبان واجد شرایط میتوانند برگ‌درخواست زیر این آگهی را تکمیل کنند و با دو قطعه عکس۴ × ۳ حداکثر تاتاریخ ۱ر۱۲ر۵۰ با پست سفارشی به نشانی اداره کارگزینی وزارت امور خارجه ارسال دارند . به مدارکی که بعد از این تاریخ به پست تحویل داده شود ترتیب‌اثر داده نخواهد شد .

پروانه ورود به جلسه امتحان و مسابقه در تاریخ درمحل فوق بین داوطلبان توزیع خواهد شد . تاریخ و محل امتحان و مسابقه در پروانه مذکور درج شده‌است.

م الف ۱۴۲۱۱

وزارت امور خارجه

برگ درخواست شغل دروزارت‌امورخارجه

نام خانوادگی	نام	نام پدر
شماره شناسنامه	محل صدور	تاریخ تولد
مدرک و رشته تحصیلی	وضع خدمت وظیفه	
شغل مورد تقاضا (فقط یکشغل)		
نشانی کامل :	شهر	
خیابان	کوچه	شماره منزل
شماره تلفن	امضاء داوطلب	

دنیای ورزش روز های شنبه منتشر میشود

عقیده آزاد

از: ناصر نجمی

مسئله‌ای بنام مهاجرت به تهران

تهران سالهاست که با یک مسئله‌بسیار بسیار جدی‌و حاد روبروست وعلیرغم‌همه تدابیر و پیش‌بینی‌ها و تمهیداتی که از طرف مقامات مسئول چه در اطاق های دربسته و چه بر صفحات کاغذ صورت میگیرد هنوز متاسفانه نتوانسته‌اند این مشکل بزرگ و مهم را حل کنند و مسئله آنچنان حاد و حساس است که اگر امروز چنگالهای تیز خود را نشان میدهد ، فردا و پس فردا دندانهایش رانیزخواهدنمود ودر سالهای آینده باندازه‌ای جدی و مهم در برابر ما ظاهر میشود که اگر گفته شود قسمت اعظم مشکلات شهری تهران اعم از گرانی ارزاق و خواربار و وسایل زندگی و سرویس و خدمات اجتماعی تا مشکل ترافیک و وسایل حمل و نقل و کثرت خلاف ها وجرائم و غیره اکثرا ناشی از آن است ، سخن باغراق و گزافه نگفته‌ایم و از آنجائی‌که نیرو و قوه مغناطیسی تهران بجای اینکه پس از مدتی فعالیت و تکاپو به ضعف گراید روزبروز نیرومندتر و جذابیت و کشش آن بیشتر میشود ، بهمین نسبت مسئله جدی‌تر و مهمتر مینماید .

حال ببینیم به‌بینیم بالاخره چاره چیست‌و درباره مسئله باین مهمی چه باید کرد ، بگذاریم تهران همچنان ابعادش وسیعتر و عظمتش‌برای جذب وبلع جمعیتهای‌تازه‌تر و مهاجرت کنندگان شدیدتر شود و یا اینکه واقعا باید نشست و چاره‌ای اندیشید . اول باید علت و ریشه مسئله را پیدا کرد و انگشت روی آن گذاشت و بعد پرداخت به سایر قضایا ،در اینجا یادآوری این نکته ضروری است که علیرغم همه تمهیدات و اقداماتی که از طرف مسئولان امر برای توسعه شبکه های سرویس اجتماعی مثل آب و برق و تلفن و اتوبوس و آسفالت ونظافت بعمل می‌آید با هجوم موج های تازه جمعیت از روستاها و نقاط دیگر به تهران خنثی میگردد و شما هرقدر بر تعداد اتوبوسهای شهری بعلت تقاضای‌روزافزون‌مردم بیافزائید باز هم با آمدن دسته های تازه جمعیت مهاجربتهران تقاضاها زیادتر وخواسته‌ها بیشتر میشود و اصولا مگر خیابان های محدود تهران چقدر گنجایش دارد که بتواند هم از یک طرف وسایل نقلیه افزون از ظرفیت امروز را هضم کند هم جوابگوی وسایل نقلیه آینده باشد .

حالا ببینیم که علت چیست ،چرااینهمه جمعیت به تهران هجوم می‌آورد ، تهرانی که در هفتاد سال پیش شاید دویست‌هزار نفر جمعیت داشته ،امروز در آن سه‌میلیون نفرزندگی میکنند. به‌اعتقاد نگارنده این سطور اگر توجه داشته باشیم که اکثر افراد مهاجر بیشتر روستائیان و کارگران عادی هستند که بخاطر امکانات بیشتر زندگی و کار بیشتر و مزد بیشتر به تهران روی می‌آورند باین نتیجه میرسیم که اول باید برای این دسته عظیم که دهات وروستاها را خالی می‌کنند و ناگهان از صورت یك قرد تولید کننده بیك فرد مصرف کننده تبدیل می شوند چاره‌ای اندیشید ... چند روز پیش با یکی از این افراد که معمولا در فصل زمستان بعلت نبودن کار های ساختمانی بیکار و سرگردان میشوند و در خیابانها دسته دسته در طلب کار های موقتی ناچیز به تکاپو میافتند صحبت میکردم ، از او پرسیدم که اهل کجائی ، چرا به تهران آمدی ، جوابی که داد همان جوابی‌بود که همه اینگونه‌افراد روز مزد ساده دل به آدم میدهند .

او گفت : اهل دهات قوچان هستم و به تهران برای عملگی آمده‌ام ، گفتم اولا چراده را ول کردی ، و حالا که کار کشاورزی را رها کردی چرا به نزدیکترین شهر های خراسان ـ مثلا مشهد نرفتی و اینهمه راه را طی کردی تا به تهران بیائی ؟ گفت ، برای اینکه شنیده بودم در تهران پول‌فراوان است ، در ده کار نبود و در مشهد هم مزد کم میدهند ولی اینجا بیشتر میدهند ،بعلاوه در تهران همه‌چیز گیر آدم می‌آید .. وقتی این‌مرد روستائی‌حرفهایش رازد بی‌اختیار بیاد مرحوم دکتر متین دفتری افتادم که بارها و بارها در مجلس سنا گفته بود مردم دهات و ولایات شنیده‌اند که در تهران‌مردم پول پارو میکنند و این تبلیغات آنچنان در روح ساده آنها اثر میگذارد که خانه و کاشانه‌رارهامیسازند وبراه میافتندویکسر می‌آیند و به دارالخلافه تهران وجل وپلاس می‌افکنند و چون می‌بینندازآن خبرهانیست، شروع میکنند به دورگردی ، عملگی ،و گاهی بلیط فروشی و ماشین پائی و امثال اینگونه کار های پیش پا افتاده غیر تولیدی ووقتی هم که پروپائی گرفته و استقراریافتند باری بهر جهت بیخ ریش تهران میمانند و جزء پایتخت‌نشینان در می‌آیند ! عده‌ای‌هم که تعدادشان خیلی زیاد نیست ، آنهائی هستند که در وطن‌های مالوف خود ،اوضاع و احوال مادی رضایت بخشی دارند و چون امکانات تهران را برای باصطلاح زندگی‌بهتر مستعدتر می‌بینند آنوقت راهی این شهرمی‌گردند ورحل اقامت آنجا میافکنند .

بهر حال اکثریت با همان جویندگان‌کار های پیش افتاده است که از روستاها به تهران می‌آیند ، و هم برای آنها بایدچاره‌جوئی کرد و برای‌اینکه آنها را در روستا‌هایشان نگاهداشت و مانع از خروج جمعی ایشان گردید ، میباید مقامات مسئول بر‌اساس واقعیت هائی که در محل‌هایشان وجود دارد و با توجه بهمشرایط اوضاع و احوال منطقه ، بمنظورایجاد صنایع‌کوچک محلی طرح هائی تنظیم کنند و در هر منطقه یا محل باقتضای وضع آنجا این صنایع را بوجود آورند .

نباید فراموش کرد که در خیلی از مناطق روستائی نشین ما ، اصولا صنایع دستی محلی از سالها پیش وجود داشته که تدریجا بر اثر عدم توجه و مراقبت ازمیان رفته است و دولت میتواند ضمن اجرای‌طرح های ایجاد صنایع‌کوچک ، صنایع کلاسیک را هم احیاء نماید تا هم روستائیان‌در مواقع بیکاری که فصل زمستان است بکار مشغول و سرگرم شوند و هم از مهاجرت آنها به تهران‌که موجد آنهمه‌مشکلات‌و گرفتاریهاست جلوگیری گردد . باین ترتیب و با این‌تمهید به مقیاس قابل‌توجهی جلو سیل مهاجران روستائی به پایتخت گرفته میشود و وقتی هم این مهاجرت‌ها تعدیل و تدریجا موقوف گردید ، بسیاری ازمشکلات گفته‌شده تهران هم خود بخود حل خواهد شد .و لااقل از صورت حاد خارج میشود ، این کاری است که باید هرچه زودتر انجام‌پذیرد ، اگرامروز بشود بهتر ازفرداست چون واقعا فردا خیلی دیر است ...

آگهی مناقصه

سازمان غله کشور خرید ماشین الات مورد نیاز را که محل تحویل و نصب آنها در سیلوی تهران خواهد بود به تفکیك بهای جنس و هزینه نصب بشرح زیر بمناقصه می گذارد .

۱ـ سه دستگاه قپان خود کار کیسه گیری ارد اتوماتیك قابل تنظیم از ۶۰ تا ۱۰۰ کیلو با وسائل دردوزی کیسه و تعداد توزین برای کیسه‌گیری حدود ۸ تن ارد در ساعت با سنك تغذیه و متعلقات برقی .

۲ـ دستگاه پوست گیری گندم خشك و شسته شده تمام فلزی و تفکیك کننده‌پوسته و پوردراز دانه های شکسته وریز و پوك بظرفیت ۱۰ تن درساعت با هوا کش و الکترو موتور و کلیدراه انداز .

داوطلبان میتوانند با مراجعه بدفتر سازمان غله کشور و دریافت برك شرایط مناقصه و ضمانت‌نامه بانکی پیشنهادات فلزی و تفکیك کننده پوسته وپودر از دانه های شکسته و ریز و پوك بظرفیت پنج تن در ساعت باهواکش والکتروموتور و کلید راه انداز .

۳ ـدستگاه پوست گیری گندم خشك و شسته شده تمام فلزی و تفکیك کننده‌پوسته و پوردراز دانه های شکسته وریز و پوك بظرفیت ۱۰ تن درساعت با وسائل دردوزی کیسه و تعداد توزین برای کیسه‌گیری حدود ۸ تن ارد در ساعت با سنك تغذیه و متعلقات برقی .

۴ـ پیشنهادات در ساعت ۱۱ صبح همان روز باز و قرائت خواهد شد و تسلیم پیشنهاد داوطلبان بمنزله قبول کلیه ـ شرایط مورد معامله میباشد .

م الف ۱۴۱۵۰

سازمان غله کشور

۱ـ۷۷۲۵۸ ۱ـ۲

آگهی افزایش سرمایه وانتخاب هیئت‌مدیره ومدیرعامل درشرکت سهامی‌خاص ایران جان‌دیر ثبت شده بشماره ۱۳۵۶۹

برابر تصمیمات مجامع عمومی عادی و فوق‌العاده مورخ بیست‌و سوم اکتبر و هیجدهم نوامبر ۱۹۷۱ تغییرات زیر در شرکت نامبرده بعمل آمد .

۱ـ ضمن اصلاح ماده ۵ اساسنامه سرمایه شرکت از مبلغ هفتاد و پنج میلیون ریال به مبلغ یکصد میلیون ریال منقسم به ده هزار سهم با نام ده هزار ریالی تمام پرداخت افزایش یافت و مبلغ اضافه سرمایه بموجب گواهی‌شماره ۲۱۱۶ـ ۲و۹ر۵۰ بانك ملی ایران شعبه نادری تودیع گردیده است .

۲ـ والاحضرت شاهپور عبدالرضا پهلوی‌وآقایان رضا نیازمند ـ هاشم نراقی ـ هوسپ هوسپیان ـ رابرت هاوك بسمت اعضاء هئیت مدیره و آقایان هاشم نراقی رابرت چی ـ داکاستا ـ دکتروندل چی ـ نراقی رازمیك هوسپیان ـ دیراند کامیانی. اف مولین ـ ایلینویز ـ امریکا بسمت‌اعضاء علی‌البدل برای مدت دو سال انتخاب شدند .

۳ـ بموجب صورتجلسه هئیت مدیره مورخ ۲۳ اکتبر ۱۹۷۱ والاحضرت شاهپور عبدالرضا ـ پهلوی بسمت رئیس هئیت مدیره و آقای هاشم نراقی بسمت نایب رئیس هئیت مدیره و آقای ج‌ـ رابرت هاوك بسمت مدیر عامل برای مدت دو سال برگزیده شدند .

۴ـ هئیت مدیره اختیارات و وظایف دیل‌را به مدیر عامل شرکت تفویض نمود و بنامبرده اختیار داد تا تمام یا قسمی از اختیارات تفویضی را بصورت اختیارنامه یا اجازه کتبی بهر شخص دیگر اعطا نماید .

۱ـ امضاء و انعقاد هر نوع قرارداد ـموافقت نامه و اصلاحیه های مربوط به آن بشرطی که مبلغ چنین قراردادها ـ موافقت نامه‌هاو اصلاحات ان از حدود بودجه تصویب شده تجاوز نکند .

۲ـ تهیه و تحصیل اسکناس اعتباری از بانك ها و سایر موسسات و دریافت وام و اعتبارات‌بهر مبلغ و برای هر مدت زمان و با هر نرخ بهره‌حق کمیسیون و طبق هر شرط و مدت و قید که مصلحت باشد .

۳ـ برهن دادن کلیه اموال شرکت چه منقول و چه غیر منقول و ترخیص و آزاد کردن رهن‌های فوق

۴ ـافتتاح حساب بنام شرکت از قبیل‌حساب های جاری . حسابهای سپرده حسابهای امانتی و حسابهای اعتباری نزد ـ بانکها و سایر موسسات مالی چه محلی باشند و چه خارجی و عمل کردن حسابهای فوق برای شرکت .

۵ـ سپردن وجوه شرکت و اوراق بهادار نزد مقامات دولتی یا خصوصی بمنظور حفاظت آنها در شرایط بی خطر و مطمئن و تقاضای تحویل و دریافت و پرداخت ان اسناد واوراق

۶ـ اجاره ـ استیجاره ـ امضاء و خاتمه دادن به قراردادها و اجاره نامه ها تعدیل اجاره بها پس گرفتن ساختمانهای مورد اجاره تقاضای پژوهش علیه قضاوتهائی که در اینموردانجام شده و تقاضای ابقای آنها

۷ـ تعیین کلیه کارمندان و افراد شرکت و جابجا کردن انان از مقامات خود به استثناء مامورین عالیرتبه شرکت که در مورد انان این حق‌بعهده هئیت مدیره تفویض شده است تصویب حقوق ماهیانه انان ـ پاداشهای انان پول جیب یا مساعده انان ارتقاء کارمندان بمقامات بالاتر و انجام اقدامات انظباطی از قبیل تعلیق‌ـ اخراج‌و انفصال‌ماموران شرکت و اعطاء مرخصی با دادن حق بازنشستگی به وراث آنان

۸ـ انجام هر اقدام قانونی و حضور درداگاه هاولو بعنوان سوم شخص در کلیه مراحل قانونی‌ـ مراجعه‌به‌پرونده ها به دادگاه شهرستان‌ـ دادگاه پژوهش دادگاه عالی دیوان کشور ـ مراجعه به مقامات کشوری و جنائی ـاسترداددعوا ودر صورت لزوم مصالحه و سازش . مراجعه امور به‌داوری ـ تعیین جانشین یا جانشین ها اعطای اختیارات ضروری به آنها و انفصال انان ار مقامات خودو حل و فصل منازعات از طریق سازش و آشتی‌یااز طریق حکمیت و داوری و انجام هر اقدام قانونی که منجر به پایان بخشیدن مطلوب و پسندیده پرونده شود و جمع آوری دلایل و مدارك و ادعای جعل و تعیین جاعل و دریافت بدهیهای فضاوت بوسیله دادگاه یا بوسیله اداره ثبت اسناد و املاك قابل اجراء باشد و بقوت خود باقی بماند .

۹ـ نگاهداشتن محاسبات شرکت بنحو شایسته و طبق مقررات قانون تجارت و سایر قوانین و مقررات‌وهمچنین قراردادن سوابق حسابها وپرونده های مربوطه و اسناد در اختیار حسابرس‌شرکت در صورتیکه از طرف حسابدار شرکت چنین تقاضائی را دریافت نموده باشد .

۱۰ـ تنظیم و تهیه موجودی دارائی و فهرست تعهدات شرکت ظرف شش ماه و تسلیم اسناد ـ دارائی و فهرست مذکور به حسابرس شرکت

۱۱ـ تهیه ترازنامه شرکت و سود و زیان شرکت بمنظور ارائه آنها به حسابرس‌و همچنین ارائه آنها به جلسه عمومی

۱۲ ـ تشکیل جلسات عمومی عادی و فوق‌ـ العاده شرکت و تعیین دستوراینگونه جلسات

۱۳ـ اجرای تصمیمات عمومی و انجام‌تشریفات قانونی بهمین منظور برای ثبت ـ ضبطو نشراین تصمیمات

۵ـدارندگان حق امضاء متفقا عبارتند از آقای ج ـ رابرت‌هاك مدیر عامل و آقای‌هاینزلایر ـ کنترولر یا هر یك از آنان متفقا با یکی از آقایان . هاشم نراقی ـ هوسپ هوسپیان محمد حسن ابریشمی ـ ایشان اجازه و اختیار دارند که هر نوع اسناد بهادار از قبیل چکها ـ براتها ـ سفته ها و غیره را امضاء نمایند ضمنا آقای هاك میتواند بطور کتبی حق امضاء خود را بهر شخص دیگر که مایل باشد تفویض کند .

م الف ۱۴۰۰۹

۱ـ۷۶۹۰۳

رئیس اداره ثبت شرکتها و مالکیت‌صنعتی. مهدی نراقی

تبریکات

استاد بزرگوار جناب آقای دکتر سید موسی احمدی
انتصاب شایسته آنجناب را بمقام مستشاری‌دادگاه‌جائی مرکز تبریك عرض و موفقیت بیشتر جنابعالی را از درگاه پروردگار خواستارم .
داود آذرتاش ـ نمین

جناب آقای مهندس هوشنك‌وصال معاونت محترم‌وزارت آب و برق
باکمال مسرت ، انتخاب شایسته جنابعالی را تبریك عرض مینمائیم **امیردادار ـ هوشنك دادار ـ انوش دادار**

جناب آقای قدرت‌اله خدایاری
انتصاب شایسته آن‌جناب را به مقام محترم معاونت سیاسی وزارت کشور تبریك میگویم . **اقدس رضوی**

جناب آقای ناصر فروحی سرپرست محترم تربیت‌بدنی آذربایجان خاوری
باکمال مسرت انتصاب آنجناب رابه مقام محترم‌صمیمانه تبریك عرض و توفیق شما را در پیشبرد امر ورزش استان از خداوندمتعال مسئلت مینمایم . **تبریز ـ حسین عمواوغلی**

تیمسار معظم سرلشگر اکبر فرمهر
ارتقاء آن‌تیمسار گرامی را بدرجه سرلشگری تبریك گفته توفیق شما را در راه خدمت به میهن‌و شاهنشاه‌آریامهر از خداوند مسئلت داریم .
جامعه داروسازان

جناب آقای قدرت‌اله خدایاری
باکمال مسرت انتصاب آنجناب رابه‌مقام معاونت‌سیاسی وزارت کشور صمیمانه تبریك عرض میماید .
مهدی گیلك

تیمسار سرلشگر دکتر اکبر فرمهر
با نهایت خورسندی ارتقاء درجه آن تیمسار معظم را بمقام سرلشگری صمیمانه تبریك عرض مینمائیم .
ناصر آزردگان ـ سرهنك دکتر نفیسی

جناب آقای علینقی سعیدانصاری
پیشکار محترم والاحضرت شاهدخت شمس پهلوی
باکمال خوشبختی انتصاب آنجناب را بسمت‌سفیر کبیر شاهنشاه آریامهر در رم تبریك گفته و موفقیت‌های بیشتری را برای آنجناب از خداوند خواهانیم .
کمیته فنی وعمرانی‌مهرشهر

جناب آقای دکتر محسن آشتی
انتصاب شایسته آنجناب را بمقام معاونت وزارت کشور تبریك عرض مینمایم .
آشتیان ـ احمد شریفی

جناب آقای سناتور منوچهر پرتو
انتصاب شایسته جنابعالی را بمقام سناتوری صمیمانه تبریك میگویم .
محمد تهرانیان

جناب آقای دکتر غلامعلی لیاقی مدیر عامل محبوب‌و محترم شرکت سهامی فرش ایران
اینجانبان کارکنان شرکت سهامی فرش ایران شعبه بیجار حسن انتخاب آن جناب را در مورد انتصاب آقای یار محمدی که از جوانان فعال و شاهدوست این مملکت می‌باشد تبریك عرض نموده خوشبختی و موفقیت آن جنابرادر راه خدمت بشاهنشاه آریامهر آرزو مینمائیم .
علی اوتادی ، حسن علی حیدر زاده ، خلیل ملکی ، بطول حاصلی ، سید بطول مومنی ، ناصر تختی ، عباس تختی سهرابی ، احمد تختی ، کریم پاشازاده .

جناب آقای علینقی سعید انصاری
سفیر شاهنشاه آریامهر و پیشکار محترم والاحضرت شاهدخت شمس پهلوی
با کمال خوشوقتی انتصاب شایسته جنابعالی رابسمت سفیر شاهنشاه آریامهر در ایتالیا تبریك و تهنیت گفته امیدواریم در راه خدمت به شاهنشاه آریا مهر و خاندان جلیل سلطنت و میهن عزیز موفق و کامیاب باشید .
اعضاء هیئت مدیره مرکزی جمعیت ملی حمایت حیوانات

در بزرگترین مراسم سالروز ششم بهمن رئیس راه‌آهن دولتی ایران گفت :

از انقلاب ایران هرچند دور شویم اهمیت آن بیشتر مشخص میگردد

اکنون جهان بدیده احترام بایران می نگرد

این عکس از گوشه سالن اجتماعات کارگران راه‌آهن گرفته شده ومهندس پرویز آوینی رئیس کل راه‌آهن درحال سخنرانی دیده میشود .

بدعوت اتحادیه کارگران وکارمندان راه آهن دولتی ایران بزرگترین مراسم سالروز ششم بهمن امسال باشرکت هزاران نفر کارگران و کارمندان راه آهن در سالن و محوطه درخشان این موسسه برگزار شد ، دراین مراسم مدیران ومعاونان وروسای نواحی و دیگر مسئولان راه‌آهن دولتی شرکت کرده بودند .

دو هزار و پانصد سال

آقای مهندس پرویز آوینی رئیس کل راه آهن در مراسم اجتماع کارگران سخن گفت و پدیده تاریخی ششم بهمن را مورد تجزیه وتحلیل قرار داد .رئیس راه‌آهن گفت بار دیگر روز ششم بهمن فرارسید، یادششم بهمن سال ۱۳۴۱ درخاطره ها زنده شد و فرصتی دست داد که بگذشته پرافتخار وبه آینده امید بخش نظری بیفکنیم. تاریخ ملت کهنسال ایران پراز نشیب وفرازها، پستی وبلندی‌ها، افتخارات و سرافرازیهاست کمنظیر آنرا کمتر در تاریخ ملل دیگر میتوان یافت. همین چند ماه پیش بود که مراسم جشن پرشکوه دوهزارو پانصدمین سال شاهنشاهی ایران را توام با رژه افتخار آمیز و غرور انگیز دوران عظمت وشکوه دیرینه در تخت جمشید شاهد بودیم و دنیا بانظر اعجاب وتحسین باین جلال وابهت درخشان تمدن باستانی ملت ایران مینگریست .

گرچه گاهی در طول تاریخ تندباد حوادث آرامش و درخشش این تمدن رابهم زده و آنرا در پناه تاریکی قرار داده‌ولی همیشه این وضع دیری‌نپائیده وبازفروغ بی پایان تمدن اصیل ایرانی فروزانتر ودرخشانتر ازپیش جلوه کرده است .

پس از جنگ

پس از جنگ جهانی دوم که کشور عزیزما نیز از اثرات شوم آن برکنار نمانده بود ودر سالهای سیاهی که‌بدنبال داشت یکباردیگر پریشانی و آشفتگی سایه شوم‌خود را برسرزمین کهنسال ایران گسترد و ریشه‌های فئودالیسم و ارتجاع چنان درکلیه شئون زندگی این ملت ریشه دوانید که کسی به فردای خودامیدی نداشت ویاس وحرمان دردل خوشبین‌ترین‌افراد نیز رخنه کرده بود .

برای نجات این کشور کهنسال از تیره روزی و نابسامانی‌همتی والا ، اراده‌ای آهنین، فداکاری و از خود گذشتگی لازم بود . بیاری خدای ایران زمین که همواره حافظ و نگهبان این ملك و ملت است رهبر عالیقدر وتوانای ایران ، شاهنشاه آریامهر دست ملت ایران را گرفت و از سستی و رخوت رهانید و با یك جنبش مردانه زنجیر های اسارت و بندگی را که به دست و پای ملت پیچیده بود از هم گسیخت و یکباره مملکت را به شاهراه ترقی و پیشرفت و تعالی سوق داد .

تاریخ نشان میدهد که اقوام و ملل دیگری نیز کم و بیش انقلاب کرده‌اند ولی یا توفیق نیافته و یا این جنبش با خونریزیها و قربانیها توام بوده

انقلاب

انقلاب شاه و مردم که در ایران صورت گرفت بدون تردید تنها واقعه اصیل ملی و تاریخی در تاریخ ملت‌هاست که رسوم و آداب و سنن فئودالیسم را بدون خونریزی یکباره‌ریشه کن و در زمانی بس کوتاه‌توفیق کامل یافته است تا به‌آزمانهای ملی صورت تحقیق بخشد . از اینرو بحق انقلاب سفید نام گرفته من این نکته را در گفتار های قبلی یادآور شدم وباز جا دارد تکرار نمایم که مابقدری‌باین واقعه عظیم‌تاریخی نزدیك هستیم که‌هر گز نخواهیم توانست آنطور که باید بعظمت و اهمیت واقعی آن پی ببریم .

این بر عهده نسل های آینده است که عظمت آنرا از فاصله قرون و اعصار بنگرند و قضاوت کنند و به ارزش فکر و نحوه اقدام رهبر انقلاب سر تعظیم فرود آورند . حال به بینیم این انقلاب چه آثراتی بخشیده است :

پیشرفت

تاکنون هزاران سپاهی‌بروستا های دور افتاده عزیمت و کمر به خدمت روستائیان بسته‌اند. روزی نیست که در روستا ها خبری از پیشرفت همه جانبه ساختمان ـ راههای فرعی ـ خدمات بهداشتی و عمومی و عمران و آبادی به گوش‌نرسد و نکته مهم در این است که این خدمات اکثرا باخودیاری روستانشینان و ساکنین محل و بدون کمك مالی دولت انجام‌می گیرد . یعنی نهضت واقعی در طرز تفکر و اندیشه روستانشین بوجود آمده و او تشخیص‌داده که برای تامین بهداشت محیط و عمران و آبادی خانه وکاشانه خود باید راسا با کمك سایر روستانشینان همت بگمارد .

آیانست انقلاب واقعی که‌ارزش مافوق تصور دارد و هر فرد را دلبسته و علاقمند بخانه خود می سازد و در موقع لزوم اگرخانه وکاشانه او را خطری تهدید کند تا پای جان از آن دفاع خواهد کرد .

امروز دیگر زارعی درایران یافت نمی شود که صاحب‌نسق نباشد یعنی هر زارعی مالك زمینی است که روی آن کار میکند و به آن عشق می ـ ورزد ، عرق میریزد و اززندگی مرفه برخوردار است .

زنان

زن ایرانی امروز براثراصلاح قانون انتخابات و توجه بمفهوم واقعی دموکراسی شخصیت حقوقی و قانونی نظیر مردان بدست آورده و هیچگونه‌مانعی در پیش پای او برای ترقی و پیشرفت وجود ندارد ودرمسائلی که مربوط به سرنوشت اوست اظهار نظر می کند و رای می ـ دهد . می بینیم امروز کمتر سازمانی در کشور وجود دارد و تصویب سازمان ملل قرار گرفته و سر مشق بسیاری از کشور ها و بطور کلی طرحهای انقلابی که در ایران بانتایج درخشان اجرا شده مدل و خط مشی کشور های دیگر میباشد در کنفرانسی که اخیرا در نیویورك بمناسبت سرمایه ـ گذاری در ایران تشکیل‌یافت معاون رئیس جمهور امریکا در نطق افتتاحیه خود نقش موثر شاهنشاه را در هدایت ایران بسوی یك آینده درخشان‌مورد ستایش قرار داد .

براثر تامین رشد اقتصادی و ثبات سیاسی در ایران‌بسیاری از کشور ها داوطلب سرمایه ـ گذاری در ایران بوده و برای همکاری های اقتصادی باایران اهمیت فوق‌العاده‌ای قائل‌هستند.

امروز کشور ما در سایه توجه وخردمندی رهبر عالیقدرخود نه تنها خود را از انواع کمك های خارجی بی نیاز ساخته بلکه خود برنامه هائی در زمینه کمکهای خارجی بدیگران ترتیب داده است .

ثبات

ثبات وآرامش و یکپارچگی‌ملت بجائی رسیده که بی‌هیچ‌ملاحظه و پروائی حقوقهای از دست‌رفته را بدست میاوریم . جزایری را که متجاوز از هشتاد سال در خلیج فارس در تصرف بیگانه بود بی هیچ تردیدی باز پس گرفتیم تا ثبات منطقه را حفظ و تضمین نمائیم به‌پیروزی های درخشانی ـ در زمینه احقاق حقوق از دست رفته خود از کمپانیهای نفتی جهان رسیدیم ثبات و استحکام‌ایران برهبری رهبر توانا وعظیم‌الشان، قدرت واقعی و معنوی به اوبك بخشیده است .

عظمت ایران

در جشنهای شاهنشاهی ایران که تعداد کثیری از سران و رهبران کشور های جهان شرکت داشتند چشم جهانیان را عظمت و شکوه تمدن‌باستانی ایران خیره ساخت و تمام مراسم چنان با نظم و ترتیب و در نهایت آرامش و عظمت انجام شد که موجب اعجاب و تحسین جهانیان گردید وتاریخ دنیا اجتماعی باین بزرگی و با شکوه را که اکثر پادشاهان و روسای جمهور و رهبران و پیشوایان طراز اول کشور های جهان در آن شرکت داشتند‌به خاطر ندارد .

رهبری

باری این موفقیت ها راوجود استعداد ها و امکانات متعدد و یك پارچگی و اتحاد ملت تضمین کرده است و این یك حقیقت قابل لمس است که ایران پیشرفت های خود راقبل از هر چیز به عامل‌مهم «رهبری» مدیون است و در سایه این رهبری هوشمندانه و دوراندیش و مسلط و محیط است که توانسته‌ایم استعداد هاوامکانات مادی و معنوی سرزمین خود را در خدمت آبادانی و رفاه‌وتوسعه وپیشرفت کشور بکاربندیم.

سپس آقای مدرسی ناطق‌دیگر پیرامون اهمیت اصول دوازده‌گانه انقلاب ایران سخن گفت و اثرات اجرای این اصول راپس از انقلاب سفید مورد بررسی قرار داد . در پایان این مراسم آقای باباخانی یکی از کارمندان سخنرانی کرد .

خریدازروزچهارشنبه باصرفه تره!
فروشگاه بزرگ ایران
IRAN DEPARTMENT STORE
چهارراه شاه

شورای انجمنهای محلی ومعتمدین بخش ۱۵
روز ششم بهمن سالگرد انقلاب ملی ایران‌را که سرآغاز تحولات اجتماعی وصنعتی ملت ایران است به پیشگاه مبارك اعلیحضرت شاهنشاه آریامهر وعموم هم‌میهنان عزیز ایران تبریك عرض مینمایند .
رئیس‌شورای‌انجمنهای محلی‌بخش۱۵ـحاج‌فتحعلی‌راه‌پیما

روز تاریخی ششم بهمن
سالگرد حیات انقلاب سپید ایران را به پیشگاه مبارك
شاهنشاه آریامهر
و عموم هم‌میهنان عزیز تبریك عرض مینماید
توفیق بیش از پیش ملت ایران را در اجرای منشور این انقلاب مقدس از خداوند یگانه مسئلت داریم .
شرکت چای انارگلی

ششم بهمن
روز رستاخیز ملی ایران
را به پیشگاه مبارك
شاهنشاه آریامهر
وعموم هم‌میهنان‌عزیز تبریك‌عرض‌مینماید
شرکت شیب‌سا آرشید

دانشگاه پهلوی
آموزشگاه فنی الکترونیک
قابل‌توجه مهندسین‌ومتخصصین
الکترونیك
آموزشگاه فنی الکترونیک وابسته بدانشگاه پهلوی جهت تکمیل کادر آموزشی و فنی مورد نیاز خود بتعدادی مهندس و تکنیسین الکترونیک مسلط بزبان انگلیسی احتیاج دارد علاقمندان میتوانند با آدرس : شیراز ، دانشگاه پهلوی آموزشگاه فنی الکترونیک،مکاتبه نمایند ش
آ ـ ۷۵۱۵۴

PIRELLI
CINTORATO
RADIAL
موقع مسافرت فراموش نخواهید کرد که اتومبیل‌خود را با لاستیك مطمئن مجهز کنید
لاستیك پیرلی ساخت ایتالیا مدل (چینتوراتورادیال)
با بالن بیشتر از لاستیکهای مشابه و الیاف سیمی که‌در آن‌بکار رفته امروز در سراسر جهان برای‌اتومبیلهای سواری‌با سرعتهای‌زیاد انتخاب شده.
لاستیك پیرلی
ساخت ایتالیا
درانواع باری ـ سواری ـ کشاورزی ـ راه‌سازی و موتوری
نماینده انحصاری . شرکت سهامی مهکشت
خیابان سعدی‌جنوبی ساختمان بیمه‌پارس شماره ۵۶۹ تلفن های ۳۱۹۳۴۰ و ۳۱۵۱۴۷

جمعیت شیر و خورشید سرخ ایران
برای خدمت در واحد های درمانی این جمعیت در شهرستانها احتیاج باستخدام تعدادی متخصص جراحی ، زنان ، بیهوشی ، چشم ، پزشکی و پزشك عمومی ، ماما ، تکنیسین آزمایشگاه و تکنیسین بیهوشی دارد داوطلبان می‌توانند برای کسب اطلاعات بیشتر در مورد محل خدمت و شرایط استخدام به اداره امور بیمارستانهای جمعیت واقع در خیابان سپهتری ، روبروی ستاد ژاندارمری کل کوچه ساسان ، شماره ۱۲ مراجعه فرمایند .
۷۵۳۱۲ـ۱

چرخ گوشت برقی اطلس ساخت ایطالیا
تلفن ۴۴۵۳۱ تخت جمشید مقابل ایران‌های بزرك شرکت بهروز خیابان نادری شماره ۲۲ برای قصابی و آشپزخانه‌سوپر ۸۲۹۰۷۱

انجمن دوستداران کودکان
کلاس شیرینی پزی
دوره : فقط یك ماه
برای نام نویسی و شرکت‌در کلاس به‌انجمن‌دوشیزگان‌و بانوان‌مراجعه فرمائید .
نشانی : خیابان بهار شمالی ـ نبش ناه‌جو ـ شماره ۲۵۴ ـ تلفن : ۸۲۴۸۳۱

اطلاعات هوائی
نشریه‌ای که برای دانشجویان ایرانی منتشر میشودو هر روز بخارج از کشور ارسال میگردد
قیمت ابونمان اطلاعات هوائی برای امریکایکساله ۲۲۰۰ ریال و برای اروپا یکساله ۱۸۰۰ ریال تعیین شده است .
بدانشجویان ۲۵ درصد تخفیف‌داده خواهدشد

دنیای ورزش
روزهای شنبه
منتشر می‌شود

آگهی حراج

پیرو آگهی شماره ۶۳۴۰ ـ ۵۰٫۹٫۶ گمرك قصرشیرین یك دستگاه کامیون دیزل ماك ۱۰ چرخ (از نوع جنگی) مکشوفه قاچاق موضوع صورت مجلس ۴۶٫۸۴۶ رابرابر مقررات درحراج‌عمومی بفروش میرساند طالبین میتوانند کامیون مذکور را که در محوطه گمرك‌متمرکز میباشد قبلا رویت و در صورت تمایل در ساعت ۹ صبح روز یکشنبه ۵۰٫۱۱٫۱۰ در جلسه مربوطه که درمحل‌اداره‌تشکیل میگردد شرکت نمایند .ضمنا بهاء مورد معامله نقدا دریافت و کلیه هزینه های متعلقه‌بعهده خریدار خواهد بود .

رئیس گمرك قصرشیرین ـ بیگلری

از خبرنگاران اطلاعات در تربت جام ـ فریمان ـ مشهد ـ تبریز ـ رامسر ـ رشت ـ لاهیجان
اصفهان ـ شیراز ـ رضائیه ـ شهرکرد ـ اردبیل ـ کرمان

اخبار تهران و شهرستانها

دستگاه هواشناسی تهران، در رضائیه سقوط کرد!

یکی از دستگاه های اداره هواشناسی تهران، که بوسیله «بالن» بهوا فرستاده شده بود، در روستای «قره‌حسنلو» از توابع رضائیه، سقوط کرد.

این دستگاه که «ساند»نام دارد و وزن آن هفت کیلو است، به گیرنده، فرستنده، باطری، چند لامپ ویك چتر مجهز بود و سقوط آن، در اثر ترکیدن «بالن ها» صورت گرفت».

ماموران ژاندارمری محل، پس از اطلاع از سقوط دستگاه، آنرا به اداره هواشناسی تهران فرستادند.

خلاصهٔ چند خبر

گوشت شکار ارزان شد

رشت: با رواج شکار بز کوهی، گوزن و خوك در نواحی کوهستانی طوالش، موجودی بازار های گوشت شکار در هشتپر، پره‌سر ـ رضوانده بیش از تقاضای مصرف کنندگان می باشد و باعث تنزل بهای آن شده است و احتمال میرود مقداری از این گوشت ها ببازار های اطراف و یا حتی تهران حمل شود.

آزادی از زندان

اهواز: رئیس اموال شهرداری اهواز که باتهام کسر ۳۶ دستگاه تریلی از انبار شهرداری بدستوربازپرس دیوان کیفر با قرار ۱۹ میلیون و ۴۵۰ هزار ریال‌زندانی شده بود آزاد گردید.

زنگها بصدا درآمد

مشهد: آموزشگاه های خراسان که طی ده روز گذشته بعلت ریزش برف و سرمای شدید تعطیل‌شده‌بود، مجددا از صبح شنبه (۹بهمن) افتتاح شد و دانش‌آموزان در کلاسها حضور یافتند.

گرگها بشهر آمدند

شهرکرد: با آغاز فصل سرما و ریزش برف‌سنگین، گرگ های گرسنه به آبادیهای شهر کرد حمله‌ور شدند وچند نفر از اهالی را مجروح کردند.

در آخرین حمله گرگها، دو چوپان در ارتفاعات این منطقه بشدت‌زخمی شدند.

گشتار سرخك

خوروبیابانك: شیوع بیماری سرخك در این نقطه موجب تلفات جانی کودکان مبتلا گردیده و در هفته قبل هر روز بین ۲ تا ۳ نفر از این بیماری جان‌سپرده‌اند.

آنفلوآنزا مردم را خانه نشین کرد

شیراز ـ بیش از نیمی از ساکنین «اوزفارس» و «بندر دیلم» مبتلابه بیماری آنفلوآنزاشده‌اند. وخانه‌نشین گردیده‌اند اکثر مدارس این مناطق بحالت‌تعطیل‌درآمده و تمام مراکز درمانی مملو از بیماران آنفلوآنزائی است.

۱۵ شکارچی گم‌شده‌اند!

نقده: از دو هفته پیش تاکنون ۱۵ نفر از اهالی قراء «قلاوان» و«قمطره»، از توابع شهرستان نقده، ناپدید شده‌اند و اثری از آنها بدست نیامده است.

گفته میشود این عده که بقصد شکار از روستای قمطره به «قلاوان» میرفتند، در راه گرفتار بهمن شده‌اند، وتلاش ماموران برای یافتن آنها هنوز به نتیجه نرسیده است.

هویت مقتولین

روز گذشته نیز خبردادیم که ۶ نفر از روستائیان نقده، در اثر سقوط بهمن کشته شده‌اند. مقتولین حادثه: محمد مام شریف، عمر فرزند ابراهیم، ملاقادر، احمد سلطانی، حسن و علی نام داشته‌اند. این‌عده، از اهالی روستای «زیوکه» نقده بودند.

هوای سیبری بایران بازگشت

• بهمن و کولاك بسیاری از راهها را پوشاند

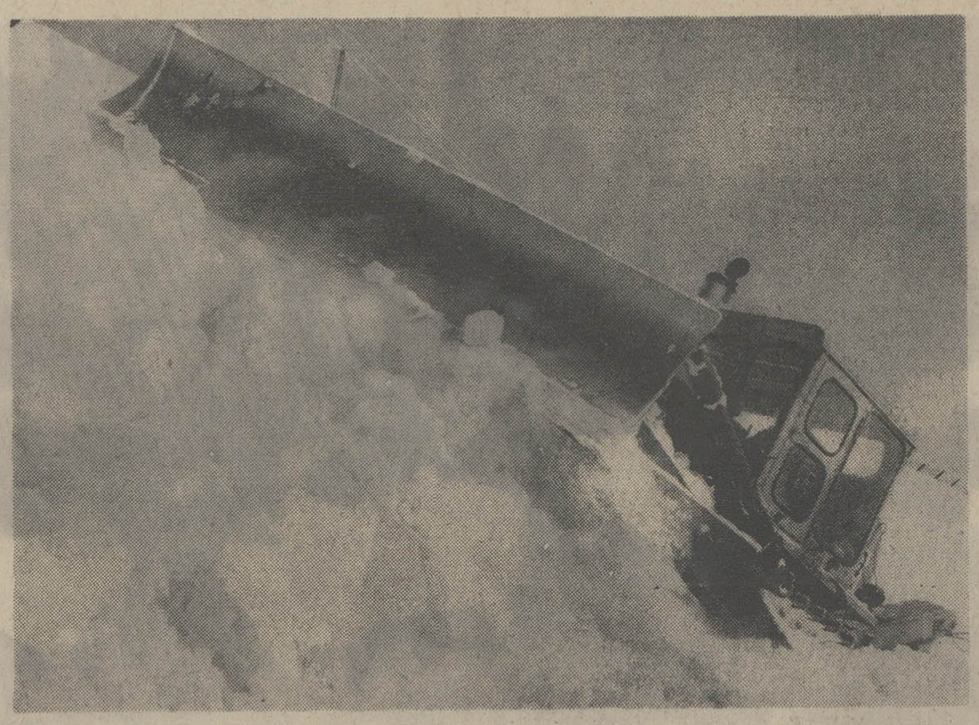

آغاز مجدد ریزش بی‌امان برف، موجب انسداد شاهراههای کشور شده است. کولاك و ریزش بهمن عبور وسائط نقلیه را دشوار کرده و ماشین‌آلات وزارت راه، بطور مداوم سرگرم‌باز کردن راههای بسته هستند.

طغیان کارون مارها را بساحل پرتاب کرد

تعطیلات هوا که همزمان با آغاز تعطیلات دو روزه هفته گذشته‌مردم‌ایران آغاز شده بود بپایان رسید، و موج تازه‌نفسی از هوای سرد و برف وبارانی آسمان کشور را فرا گرفت.

جبهه تازه هوای‌سرد، مردم مناطق مختلف را که تازه می رفتند از خستگی مشکلات ناشی از ریزش متوالی برف‌و تحمل سرمای بیسابقه امسال نفس تازه کنند غافلگیر کرد و موجب فلج شدن مجددکار آنان گردید.

از ساعت ۷بعداز ظهر دیروز بار دیگر ریزش برف در اغلب شهرستانهای استان گیلان آغاز شد. ارتفاع برف در شهر رشت از سی سانتیمتر تجاوزکرد و عبور و مرور وسائط نقلیه در داخل شهر با اشکال روبرو شد. در شهرهای ماسوله، فومن، لاهیجان، بندر پهلوی، لنگرود، آستارا و هشتپر نیز برف ریزش کرد. وگردنه حیران مسدودشد یك کمیته امداد در بندر پهلوی تشکیل شد. این کمیته‌از محل کمکهای‌بلاعوض استانداری دویست و پنجاه هزار ریال در اختیار فرمانداری بندر پهلوی گذاشت‌تا بین مردم کم بضاعت این شهرتقسیم شود.

به تقاضای تیمسار آریان‌پور فرمانده ناحیه دریائی شمال یك دستگاه‌بولدوزر از تهران به بندر پهلوی اعزام گردیدو وسایل وکالاهائی که در انبارهای‌تجارتی بندر پهلوی زیر پوششی از برف رفته بود بیرون کشیده شد بعلت ریزش برف سنگین، ۱۲روز است که امور بازرگانی در استان‌گیلان مختل شده است.

درکردستان

برودت هوا در سنندج ۱۳درجه زیر صفر است و سرما و ریزش برف‌مردم این شهر را فلج‌کرده است. بر اثر یخبندان عده‌ای از مردم زمین خورده و دست و پای آنها شکسته است.

درخمین، الیگودرز، اراك، گلپایگان نیز برف باریده و راههای خمین ـ اراك و خمین گلپایگان بسته شده است.

حمله گرگهای گرسنه

ریزش باران در چالوس و آمل از بعد از ظهر دیروز آغاز شد در کندوان ریزش باران توام با برف است و حرکت وسائط نقلیه به کندی صورت می گیرد.

بعلت سرمای شدید و ریزش برف سنگین در پرندك، گرگهای گرسنه‌به این منطقه حمله‌ور شده‌اند. عده‌ای از اهالی برای جلوگیری از حمله گرگها به گوسفندان شبها بطور نوبتی کشیك میدهند.

کولاك و بهمن

طغیان کارون

براثر ریزش باران های پی درپی، رودخانه کارون در اهواز و سایر شهر های مسیر رودخانه طغیان کرده وقسمتی از زمینهای کشاورزی را آب فراگرفته است راه اهواز مسجد سلیمان در چند نقطه دچار سیل بردگی شده ورفت‌و آمد در این راه متوقف گردیده است.

ریزش باران شدید در بندر شاهپور کار تخلیه گندم و ذرت و سایر کالا های تجارتی را از کشتی هائی که در اسکله پهلو گرفته‌اند متوقف کرده است.

ریزش برف تاآخرین ساعات‌دیشب در اردبیل ادامه داشت.

راه اردبیل ـ نمین از سه روز پیش مسدود است. دیروزفرماندار اردبیل به اتفاق فرمانده هنك ژاندارمری‌و فرماندار بادگان این شهر با یك وسیله نقلیه سنگین راه بازکن ازتش برای نظارت در کار ماموران راه باین منطقه‌عزیمت کردند.

در اصفهان . . .

ریزش برف از بامداد دیروزمجددا درشهرهای‌اصفهان آغازشد. در شهرکرد ۴۰ سانتیمتر برف برزمین نشسته است.

در شهر های سمیرم، شهرضا، فریدن، داران، اردستان، نائین، نجف آباد، خوانسار، گلپایگان و بخش «لودکان» نیز برف سنگین ریزش کرده

برف و زلزله

یکساعت و بیست دقیقه بعد ازظهر دیروز در حالیکه ریزش برف توام با کولاك در کلاردشت ادامه داشت‌زلزله نسبتا شدیدی نیز حادث شد. این‌زمین لرزه خساراتی ببار نیاورد ارتفاع برف در کلاردشت به سی سانتیمتر رسیده است.

در فارس

از روز گذشته ریزش باران در شهرهای شیراز، بندر عباس، کرمان و جیرفت آغاز شده‌است‌وبعلت بارندگی های شدید اغلب جاده های استان فارس آسیب دیده است.

اکنون راههای شیراز یاسوج، شیراز ـ بوشهر و شیراز ـ اردکان‌بعلت سیل بردگی و ریزش برف مسدوداست و دیروز برای جلوگیری از بسته شدن راه شیراز ـ اصفهان یك اکیپ مجهز از ماموران راه در گردنه کولی کش مستقر گردید.

مدارس قم تعطیل شد

در قم‌نیز ریزش برف تاغروب‌دیروز ادامه داشت و پس از ۱۸ ساعت‌بارندگی ارتفاع برف به ۴۰ سانتیمتر رسید.

بدنبال این بارندگی سرما در قم شدت یافت و اغلب مغازه ها بصورت نیمه تعطیل درآمد و مدارس شهر تا اطلاع ثانوی تعطیل گردید.

در درود نیز ریزش برف از دیروز مجددا آغاز شد. ارتفاع برف در شهر به یك متر رسیده است.

براثر ریزش این برف شاهراه اصفهان خوزستان مسدود شد و دهها اتوبوس و کامیون در این جاده‌بین منطقه‌الیگودرز و «دامنه» متوقف شده‌اند.

ریزش باران ۷ روزه در شوشتر و جومه موجب بالا آمدن آب رودخانه کارون در این منطقه شد و سیلاب در کوچه و خیابانها جاری گردید.

امواج خروشان آب کارون هزاران مار عظیم‌الجثه و ماهی های بزرك رابه ساحل انداخت.

حوادث شهرستانها

حمله خوك وحشی

لاهیجان ـ یک گراز وحشی جنگلی به مردم لاهیجان‌حمله کرد و چند نفر از عابرین را مجروح ساخت.

با یاری مردم خوک وحشی کشته شد و بمنظور انجام آزمایشهای علمی جمجمه گراز به انستیتو پاستور تهران فرستاده شد.

دو حادثه دیگر

لاهیجان ـ بنای حسینیه هدایت بعلت ریزش‌برف سنگین فرو ریخت.

همچنین یک پایه فلزی تلفن در لاهیجان رابطه مخابراتی این شهر را با سایر شهرستان‌های گیلان قطع کرد.

تصادف و مرگ

اردبیل ـ تصادف نفتکش شماره ۱۱۹۲۳ تهران ـ الف با مینی‌بوس شماره ۷۷۱۲۸ درجاده سامیان ـ اردبیل موجب‌مرگ یکی از سرنشینان مینی‌بوس بنام «حکم‌اله» اهل سامیان گردید و یازده سرنشین دیگر مینی‌بوس نیز بشدت مجروح شدند.

«حلوای» مسموم

کرمان ـ دو تن از افراد یک خانواده شش‌نفری بعد از خوردن حلوای مسموم جان سپردند.

«غلامحسین و حمید سردسیری» قربانیان این حادثه بودند.

حریق در تبریز

تبریز ـ نقص یکی از موتورهای نصب شده در زیرزمین ساختمان دانشگاه تبریز آتش‌سوزی دامنه‌داری را در قسمتی از عمارت نوساز این دانشگاه ایجاد کرد که خسارات زیادی پدید آورد.

● اتصال سیم برق، یک مغازه قنادی دریاچنار تبریز را بکام آتش کشیدو مقداری‌ازاجناس آن تبدیل بخاکسترشد.

مبارزه با قاچاقچیان خارجی

تربت‌جام ـ در ارتفاعات باغ کشمیر، ۹ کیلومتری «بنی‌تاك» زدوخوردی بین‌ماموران ژاندارمری این‌ناحیه باگروهی از قاچاقچیان مسلح خارجی رخ داد که به کشته شدن یکی از سارقین بنام نجیب‌اله انجامید.

سه تن دیگر از آنها بنامهای عثمان‌افغانی، عبدالحمید ویارمحمد سرخ کمان‌دستگیر شدند، از قاچاقچیان سه قبضه اسلحه کمری و تعدادی فشنگ کشف گردید.

سك هار ۱۲ نفر را مجروح کرد

فریمان(خراسان) ـ یک سگ هار ۱۲ نفر از عابرین این شهر را مجروح کرد.

اهالی موفق به کشتن سگ هار شدند.

چوپان سوخت

مشهد ـ چوپانی بنام حسین معتمد که برای مصون ماندن از سرمای هوا خرمن آتشی در صحرا روشن کرده بود بعلت بی‌احتیاطی دچار سوختگی گردید و در بیمارستان سوانح مشهد جان‌سپرد.

بازداشت شد

تبریز ـ مردی در تبریز باتهام قتل همسر جوانش که ۲۴ سال داشت و ۶ماهه حامله بود بازداشت شد. «جمال فرش فروش» بدنبال شکایت مادر زنش دستگیر گردیده است.

احشام گیلان در خطرند

رشت ـ کمبود علوفه تعداد زیادی گاو و گوسفند و دیگر احشام را در بندربهلوی و هشتپر طوالش و روستاهای اطراف آن تلف کرده و همچنان زندگی هزاران راس احشام باقیمانده را تهدید به نیستی میکند.

رئیس انجمن ده خشك شد

تربت جام ـ بهرام میانسرائی رئیس انجمن ده‌میانسرای تربت جام هنگام بازگشت از سفر خود که برای تدارك آذوقه و مایحتاج زندگی به شهر رفته بود در یک کیلومتری شهر از شدت سرما هلاک شد.

روز تاریخی ششم بهمن

سالگرد انقلاب سپید ایران را به پیشگاه رهبر انقلاب

اعلیحضرت همایون شاهنشاه آریامهر

و عموم هم میهنان عزیز تبریک گفته

توفیق بیشتر در پیشبرد ملت ایران را در اجرای منشور این انقلاب متقدس از خداوند یگانه مسئلت داریم.

هیئت مدیره وعموم کارکنان وکارگران کارخانجات شرکت سهامی ریسندگی و بافندگی کاشان

ثمره انقلاب در روز انقلاب به نمایش گذارده شد

تریلر ۱۰۰ تنی با ۳۰ متر طول و ۹۸ چرخ و ۱۳ محور در حالیکه ۵۰۰ کارگر جانبدار انقلاب روی آن سوار بودند رژه رفت

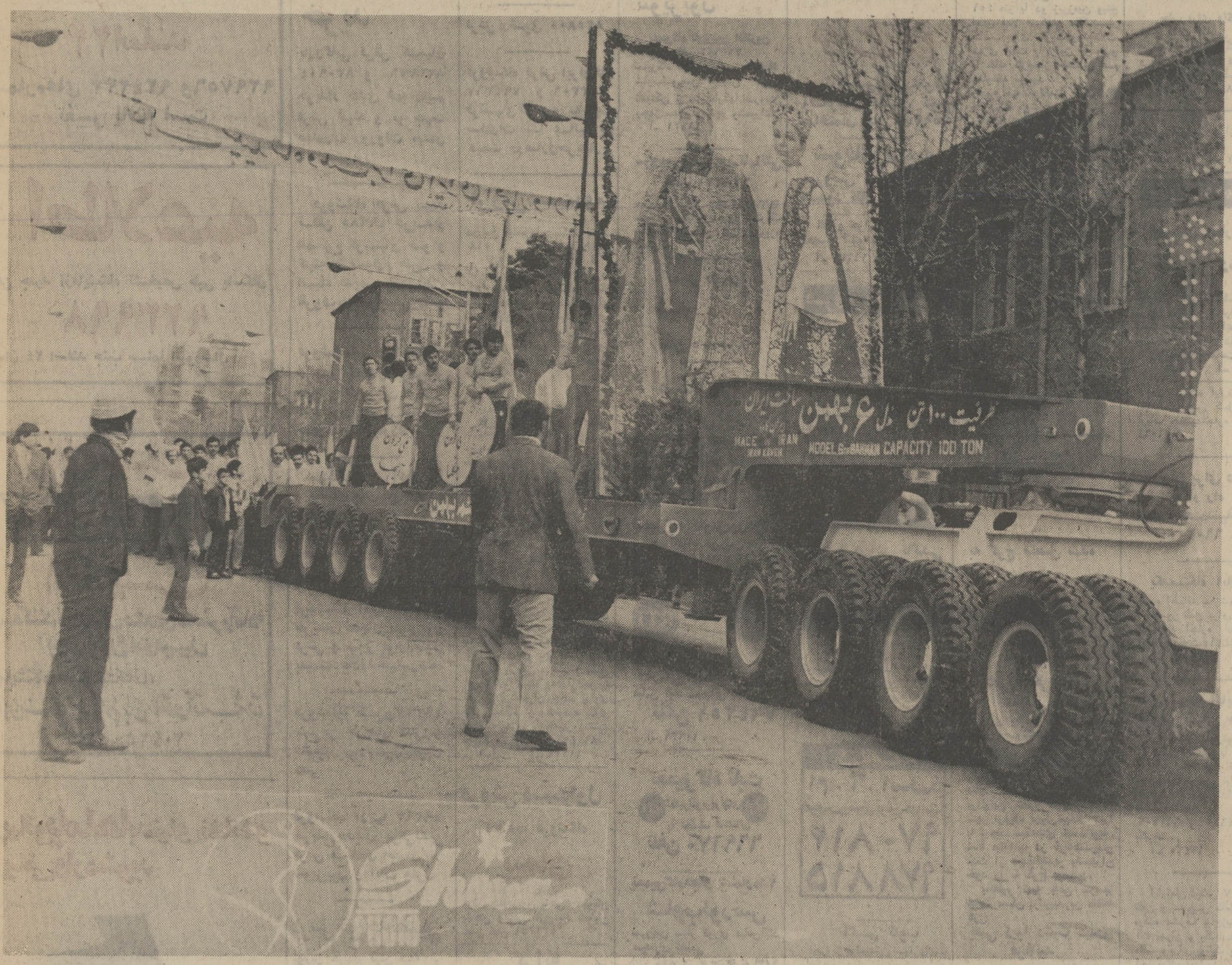

این تریلر یکی از ثمرات صنعتی انقلاب ایران است که بوسیله شرکت کاوه در روز ششم بهمن به نمایش گذارده شد . این تریلر ۳۰ متر طول، ۱۳ محور، ۱۰۰ تن ظرفیت و ۹۸ چرخ دارد .

کارگران و استادکاران شرکت سهامی تولیدی و صنعتی ایران کاوه روز ششم بهمن در خیابانها رژه رفتند . در این رژه یك تریلر غول پیکر ساخت کارخانجات صنایع سنگین شرکت ایران کاوه بصورت ثمره انقلاب ششم بهمن بوسیله کارگران بحرکت درآورده شد. صدها کارگر و استاد کار شرکت کاوه درحالیکه تریلر یکصدتنی ساخت ایران و شرکت ایران کاوه را برنك پرچم ایران رنك آمیزی کرده و روی آنرا با عکس های بزرك شاهنشاه و شهبانو وولیعهد ایران و پرچم ایران تزئین کرده بودند در کنار این ماشین عظیم از خیابانها گذشتند حرکت دادن این خودرو صد تنی که باسی متر طول روی سیزده محور و نود وهشت چرخ حرکت می کرد موجب تحسین مردم گردید . کارگران شرکت کاوه روی این تریلر کلمات ثمره انقلاب نوشته و مدل آنرا ششم بهمن نامگذاری کرده بودند .

خودرو غول پیکر

پس از حرکت این کامیون غول پیکر در خیابانهای تهران کارگران به کارخانه باز گشته و طی اجتماع خود و با حضور آقای استاد اصغر قندچی مدیر کل شرکت ایران کاوه نسبت به شاهنشاه ابراز احساسات کردند .

در این مراسم نخست آقای مختاری نماینده کارگران صحبت کرد و گفت :

مردم ایران و کارگران و زحمتکشان در روز ششم بهمن که مصادف با سالروز انقلاب شاه و مردم است جشن می گیرند و شادی می کنند و مراسمی که امروز در این کارخانه برپا شد. برای قدرشناسی از رهبر عالیقدر مملکت شاهنشاه آریامهر میباشد که باانقلاب مدبرانه و اصول ۱۲ گانه مملکت ایران را بشاهراه ترقی سوق داده وامروز ما شاهد آن هستیم که ایران در ردیف یکی از ممالك قدرتمند جهان بحساب میاید .

ما کارگران ایران کاوه پیوند و همبستگی خود را با شاهنشاه در این روز یکبار دیگر یادآور می شویم و از خداوند برای ایران موفقیت آرزو داریم .

درسال جاری همانگونه که استحضار کامل دارند علاوه برگردش سریع چرخهای انقلاب که ثمره آن درتمام شئون اقتصادی ، صنعتی و اجتماعی پدیدار میباشد الحاق سه جزیره ایرانی الاصل به خاك مقدس ایران که بعنوان نشانه‌ای از زوال و انحطاط استعمار در این منطقه از جهان تلقی گردید توجه تمام ملل آزاد و روشنفکر گیتی را بمیهن عزیز ما ایران و سیاست مدبرانه وخردمندانه شاهنشاه آریامهر معطوف گرداند و دراین میان مشتی میراث خوار استعمار و عوامل سرسپرده ارتجاع بین المللی که چهره آنان برای هرفرد و ملتی بخصوص ملت ایران شناخته شده است برآن شدند تا با آواره نمودن چهارل مل هزاران هزار مرد و زن و کودك هم میهن ما در فصل سیاه زمستان، بخیال خود راهی در این دژ مستحکم که سمبل آزادی واز بندرستگی ملت ما از چنگال استعمار و فقر و نادانی میباشد بیابند ولی غافل ازاینکه رهبری این کشور با تفضل خدای بزرك بدست ناجی بزرگی است که ملت بار ها وفاداری خود را بمعظم له ثابت کرده است .

فلسفه انقلاب

سپس آقای صفیاری نماینده کارفرما سخنرانی کرد و گفت: فلسفه انقلاب ایران آنست که این انقلاب ایرانی است و اصول آن باروح و عادات مردم ایران تطابق وارد . در پناه این انقلاب اصلاحات ارضی صورت گرفت و رژیم فئودالیسم ازمیان رفت . روابط کارگران با کارفرمایان دگرگون گردیدو آنها درسود کارخانجات سهیم شدند .

زنان ایران از قیدو بند رستند و بیسوادی و فقر در مملکت ریشه کن گردید . سپاهیان دانش و بهداشت و ترویج به روستا ها روانه شدند و کسری‌های دهات با افزونی های مادی و معنوی شهرها متعادل گردید.

این تنها راه حل مشکلات ایران بود و ملت ما برای آنکه درجهان متمدن بتواند همراه دیگر ملتها به پیش برود میبایست دست به چنین انقلابی بزند .

این انقلاب برهبری شاه ایران در روز ششم بهمن تحقق یافت و مردم از آن با اکثریت قاطع جانبداری کردند و اکنون ما جشن این انقلاب ریشه‌دار و محکم را جشن میگیریم .پس ازآن مراسم جشن وسرور انجام شد و کارگران بسر کار خود رفتند .

آگهی استخدام

نیروی دریائی شاهنشاهی بمنظور تکمیل کادر مرکز و پایگاه های تابعه تعدادی لیسانسیه حسابدار و جهت مرکز تعدادی دیپلمه حسابدار ، ثبات بایگان را بادر نظر گرفتن شرایط عمومی استخدام بعنوان کارمند رسمی استخدام مینماید .

متقاضیان میتوانند بادر دست داشتن مدرک تحصیلی وگواهینامه تخصصی سابقه کار همه روزه از تاریخ ۵۰٫۱۱٫۹ الی ۵۰٫۱۱٫۱۴ به شعبه کارمندان پرسنل نیروی دریائی شاهنشاهی واقع در چهارراه قصر مراجعه فرمایند ۱۳۹۹۱ الف ـ نیروی دریائی شاهنشاهی
۶ـ۱ آ ـ ۷۶۵۱۸

آگهی مناقصه شماره ۵۶

نیروی هوائی شاهنشاهی تعدادی صندوق نسوز مورد نیاز خود را از طریق مناقصه خریداری مینماید . پیشنهاد دهندگان میتوانند با مراجعه بستاد فرماندهی نیروی هوائی (خیابان فرح آباد) و دریافت برگ شرایط و مشخصات پیشنهادات خود را بر طبق مفاد مندرج در برگ شرایط تنظیم نموده تا ساعت ۱۴۰۰ روز شنبه ۵۰٫۱۱٫۲۳ بدفتر آجودانی ستاد فرماندهی تسلیم نمایند ۱۳۹۹۱ الف
۷۶۵۱۲ آ ـ نیروی هوائی شاهنشاهی

دنیای ورزش روزهای شنبه منتشر میشود

آگهی استخدام

شرکت سهامی ماشین سازی اراك جهت تکمیل کادر مرکز آموزش و کارخانه ماشین سازی اراك افراد واجد شرایط ذیل را با حقوق مناسب استخدام مینماید .

۱ـ مهندس برق (جریان ضعیف) با حداقل ۳ سال سابقه کار در مراکز تلفن با آشنائی کامل به نصب و نگهداری دستگاههای پخش صوت ـ ساعتهای برقی و آلارم اتش نشانی .

۲ـ مهندس مکانیك با حداقل پنج سال سابقه خدمت آموزشی و مسلط به زبان انگلیسی جهت مدیریت فنی و مدیریت دروس مرکز آموزش کارخانه .

۳ـ مهندس طرح با حداقل سه سال سابقه تدریس و آشنا به زبان انگلیسی .

۴ـ مترجم زبان روسی به فارسی و بالعکس که از عهده ترجمه متون فنی برآید . .

۵ـ مدلساز چوبی درجه یك با حداقل تحصیلات ششم ابتدائی و پنج سال سابقه کار قبلی .

۶ـ برقکار درجه یك با تحصیلات ششم ابتدائی دارای حداقل پنج سال سابقه کار ..

داوطلبان واجد شرایط میتوانند همه روزه از ساعت ۷٫۵ الی ۱۲ به کارگزینی شرکت سهامی ماشین سازی اراك واقع در تهران ـ خیابان تخت‌جمشید نبش ملك‌الشعرای بهار شماره ۴۳۵ ویا به کارگزینی کارخانه واقع در چهار کیلومتری شهرستان اراك مراجعه نمایند . شرکت سهامی ماشین سازی اراك

تسلیت

جناب آقای دکتر ناصر مسن

درگذشت بزرگ خاندان مسن رابه آن جناب و خانواده محترم تسلیت عرض نموده صبرو شکیبائی را برای کلیه بازماندگان خواستاریم .

ناصر آزردگان ـ سرهنگ دکتر نفیسی
۷۷۰۳۰ ـ ۱

جناب آقای دکتر حمید محمودزاده

باکمال تاسف مصیبت وارده را تسلیت عرض نموده از خداوند متعال برای آندوست گرامی صبر و شکیبائی خواستاریم.

ناصر آزردگان ـ سرهنگ دکتر نفیسی
۷۷۰۳۰ آ

جناب آقای مهندس رحمانی

بدینوسیله مصیبت وارده را تسلیت گفته بقای عمر بازماندگان را ارزومندیم .

ستوان ابراهیم شیروانی و بانو . سروان رضا شیروانی وبانو مهدی شیروانی

جناب آقای مهندس محمد رحمانی

درگذشت نابهنگام همسرتان را از صمیم قلب از طرف خود و مادر تسلیت میگویم .

عباس شیروانی

جناب آقای مهندس محمد رحمانی

با نهایت تاثر و تالم مصیبت وارده را تسلیت گفته و خود را دراین سوگ بزرگ سهیم میدانیم.

مهندس. اسمعیل شیروانی و بانو

جناب آقای مهندس محمد رحمانی

ضایعه اسفناك درگذشت همسرتان را تسلیت گفته و در این اندوه بزرگ خود را سهیم میدانیم .

حسین شیروانی و بانو
۳۱۴۵۳ آ

جناب آقای مهندس همایون‌پور سرداد

مصیبت وارده را تسلیت میگویم .

نبریز ـ ایرج نژاد لطفی
۷۶۶۴۴ آ

مصیبت‌وارده را خدمت دوست و همکار گرامی جناب اقای دکتر مسلم بهادری و خانواده محترم تسلیت عرض مینماید.

دکتر جواد غفورزاده
۷۷۲۱۰ آ

آقای امیرهوشنگ دهدشت

مصیبت وارده را بهشما و خانواده محترم دهدشت تسلیت گفته و در غم شما شریکیم .

حسام‌الدین نعمت‌الهی ـ تقی ـ منوچهر ـ شاهرخ دوالریاسنین ـ ثابت ـ امنیاز نوری
۳۱۴۴۱ آ

آقای محسن رحمانیان و آقای عباس پازوکی

باقلبی مملو از تاثر وتاسف مصیبت جانگداز رابشما وفامیل محترمتان تسلیت عرض مینمائیم .

حسین کاشانی مجد ـ رضا کاشانی مجد
۳۱۴۱۷ آ

درگذشت شادروان آقای نعمت‌الله مسن را بخانواده های محترم مسن دردشتی و خانواده های وابسته تسلیت گفته فتوح روح فقید سعید و بقاء بازماندگان را مسئلت دارد

حبیب‌الله مفید
۷۷۰۶۶ آ

بانهایت تاسف مصیبت وارده را به خانواده های محترم مسن ودردشتی و خانواده های وابسته تسلیت گفته فتوح روح فقید سعید و بقاء بازماندگان را مسئلت دارد.

تقی صالح آبادی
۷۷۰۶۶ آ

مصیبت وارده را به خانواده های محترم مسن ودردشتی و خانواده های وابسته تسلیت‌گفته سلامت و بقاء بازماندگان فقید سعید را مسئلت دارد .

مهدی مقتنعی ـ جلیل مقتنعی
۷۷۰۶۶ آ

خانواده های محترم مسن ـ دردشتی ـ بابااف

درنهایت همدردی مصیبت وارده را بهشما و خانواده های وابسته تسلیت میگوئیم

ن ـ شهرآرای و بانو
۷۷۰۷۲ آ

همکار محترم جناب آقای جلیل فردانش

فوت پدر گرامیتان را صمیمانه تسلیت میگوئیم

شرکت آی .بی.ام. ایران
۷۶۹۷۲ آ

جناب آقای دکتر محمودزاده

عضومحترم انجمن طرفداران تربیت بیش‌آهنگی

باتاثر و تالم درگذشت جانگداز نابهنگام فرزند دلبند شمارا ازطرف کلیه اعضای انجمن و سازمان ملی پیش‌آهنگی ایران صمیمانه تسلیت‌میگویم .

علی هاشمی

معاون سازمان و دبیر انجمن طرفداران تربیت بیش‌آهنگی
۷۶۹۵۰ آ

جناب آقایان دکتر ناصر مسن ـ هوشنگ مسن ـ نادر مسن

باکمال تاسف مصیبت‌وارده را به آن خانواده محترم‌تسلیت عرض مینمایم .

دکتر پرویز رفوآح
۷۶۹۵۴ آ

همکار عزیز دوشیزه احترام محمودی

از فوت پدر گرامیت سخت متاثر و امیدواریم مادرغم خود شریك بدانید

داودی . ناطقی رهسپار . نطقی

جناب آقای هوشنگ مسن و خانواده

بانهایت تاسف درگذشت پدر بزرگوارتان را تسلیت عرض نموده ، سلامتی و بقاء جنابعالی و بازماندگان آن مرحوم را از درگاه خداوند مسئلت دارد .

سازمان بانوان و جوانان هاتف
۳۱۴۸۱ آ

همکار عزیز دوشیزه احترام محمودی

امیدواریم ما رادر غم خود شریک بدانید .

شهناز رحیمیان . ملی سنجری. حوری همتی
۳۱۴۸۳ آ

جناب آقای مهندس شاه بخشی

بانهایت تاثر و تاسف درگذشت پدر بزرگوارتان را به جنابعالی و خانواده محترمتان تسلیت عرض نموده سعادت و بقاء عمر بازماندگان آن مرحوم را از خداوند بزرگ خواستاریم .

۷۷۱۲۰ آ

کارکنان خمیر کاغذ ـ کاغذ پارس

جناب آقای دکتر بنائی ریاست محترم پیشاهنگی ایران

از راه دور درمورد مصیبت وارده تسلیت عرض میکنم.

ایالات متحده امریکا ـ محسن منطقی
۷۷۱۲۴ آ

جناب آقای دکتر ناصر مسن

بانهایت تاسف فوت پدر بزرگوارتان را تسلیت گفته و بقای عمر بازماندگان را از خداوند بزرگ مسئلت دارم

دکتر شعبان شامخ
۳۱۵۱۱ آ

سرکار خانم ماهوتی و جناب آقای قندچی‌زاده

باقلبی آکنده از اندوه مصیبت‌وارده را بشما وآن‌خانواده محترم تسلیت عرض مینمائیم .

مهندس علیپور ـ طهماسبی ـ پیشوا ـ میلانی ـ درویش ـ تهرانچی ـ پیشنماززاده ـ کومبنانی ـ سالك ـ ساجدی ـ جلیلیان ـ کمالی ـ حسینی ـ جمشیدی ـ معظمی ـ هوشنگ آفاقی ـ پاکتچی ـ سبحانی ـ آرام آفاقی .

۳۱۵۰۳ آ

سرگردهدایت وخانواده محترم هدایت

افسران گد ۱۷۲ تی‌ـنودهد مصیبت وارده را تسلیت‌گفته خود را در غم شما شریک و سهیم میدانند .

افسران گد ۱۷۲تی ـ نوهد
۳۱۵۰۱ آ

آقای جواد سلطانیه

سرپرست برق کارخانه شیشه قزوین

مهندسین کارمندان و کارگران کارخانجات شیشه قزوین فوت جانگداز برادر همسر شما را تسلیت گفته و خود را دراین غم شریک میدانند .

۷۶۹۷۸ آ

جناب آقای مهندس مهدی بی‌ریا

مدیر امور بهره‌برداری برق منطقه‌ای مازندران

مصیبت وارده را تسلیت عرض نموده بقای عمرآن جناب و خانواده محترم را از درگاه احدیت خواستاریم .

فولادی ـ ملکزاده ـ اوسیا ـ نکوهش ـ خلاقی ـ نزریان ـ کبیری ـ تبریزی ـ اکبرپور ـ ارائی ـ صالحیان ـ غفاری .
۷۶۹۸۰ آ

همکار گرامی آقای مهندس مهدی‌بی‌ریا

درگذشت پدر گرامی‌تان سبب‌تاثر و تاسف همکاران شما شده است بقای عمر و سعادت بازماندگان را از صمیم قلب آرزومندیم.

هیئت مدیره و کارکنان شرکت برق منطقه‌ای مازندران

جناب آقای مصطفی سلیمی

بانهایت تاسف درگذشت برادر گرامیتان را صمیمانه تسلیت عرض مینمائیم.

هنرجویان کلاس پنجم رنگرزی
۷۶۹۸۴ آ

دوست ارجمند آقای دکتر فریدون مسن

فوت عموی گرامتان راصمیمانه تسلیت میگویم .

تبریز دکتر برزگر جلالی
۷۶۹۸۸ آ

استاد ارجمند جناب آقای دکتر بهادری

کارمندان بخش رادیولوژی مرکز پزشکی فارابی مصیبت وارده را بجنابعالی و فامیل محترم بهادری وفامیل‌های وابسته تسلیت عرض‌مینمایند .

دکترمحمدعلی ثقة‌الاسلامی

جناب آقای عصام‌الدین بیان

ما نیز در غم شما شریک هستیم .

۳۱۴۴۷ آ ـ دکتر پرویز صدری و بانو

جناب آقای بهادری معاون محترم آموزشی دانشکده پزشکی

باکمال تاسف مصیبت وارده را بجنابعالی و سرکار خانم دکتر پیشوا تسلیت میگوئیم .

بخش گوش و گلو وبینی بیمارستان فارابی
۳۱۴۴۵ آ

جناب آقای فیروز وحیدنیا همکار ارجمند

با اندوه بسیار مصیبت وارده را تسلیت می‌گوئیم.

از طرف کارکنان ، دبیران و دانش آموزان دبیرستان شاهدخت ـ طیبه فرنودی .
۳۱۴۳۷ آ

آقای رحیم پورسعید

مصیبت وارده را از صمیم قلب تسلیت عرض کرده بقای عمر شما وخانواده ارجمندتان را آرزو میکنم .

شهاب عسگری
۷۷۱۰۶ آ

دوستان عزیز آقایان علی پروین ، مهراب شاهرخی و قاسمرایگان ورزشکاران باشگاه ورزشی آزمایش خود را در غم شما شریک می‌دانند وامیدوارند غم آخرتان باشد .

باشگاه ورزشی آزمایش

جناب آقای رحیم پورسعید

فوت ناگهانی برادرتان قلبمان را شکست ما را در غم خود شریک بدانید .

کارمندان و کارکنان شرکت سهامی مکالئوم ایران
۷۷۱۰۶ آ

جناب آقای پورسعید

مصیبت وارده را از صمیم قلب بجنابعالی و خانواده محترم تسلیت گفته طول عمر و عزت شما را از درگاه خداوند مسئلت داریم .

اعضاء شرکت تبلیغات گویا
۷۷۱۰۶ آ

جناب آقای عزت‌الله سروری

باکمال تاثر درگذشت مادر گرامیتانرا تسلیت عرض نموده و ما درغم شما شریك هستیم .

شهرکرد ـ خانم بهرامی . بازرگان

همکار گرامی سرکار گروهبان یکم خورشیدی

ما را درغم خود شریك بدان .

سنندج ـ سروان شریعت‌پور ودرجه‌داران کادریکان
۷۷۰۹۰ آ

جناب آقای مهندس سفیدوش ریاست محترم منطقه ۷ پخش

کارکنان شرکت ملی نفت منطقه شماره ۷ پخش کرمانشاه مصیبت وارده را صمیمانه بجنابعالی و خانواده تسلیت عرض مینمایند .

همکار محترم جناب آقای محمد میرحسینی

فوت والده گرامی را صمیمانه تسلیت عرض نموده بقاء عمر و سلامتی آن دوست گرامی و خانواده محترم را از خداوند بزرك مسئلت دارند .

کارمندان اداره فنی و نوسازی مدیریت کل خطوط
۷۷۰۹۶ آ

جناب آقای مهندس بیریا ریاست محترم امور بهره‌برداری شرکت برق منطقه‌ای مازندران

مصیبت وارده را تسلیت عرض سعادت و سلامت سرکار و خانواده گرامی‌ودیگربازماندگان را از خدای‌مسئلت‌مینماید.

آمل ـ ذبیح‌الله مشائی
۷۷۰۹۸ آ

سرکار خانم آقاشاهی

مصیبت وارده را بشما و خانواده محترمتان تسلیت میگوئیم .

شوکت‌ندیمی . زهره ندیمی
۳۱۴۵۱ آ

کارکنان دبیرستان رضاشاه‌کبیر مصیبت وارده را به سرکارخانم منصوره امیرحسامی‌وخانواده محترم امیرحسامی تسلیت عرض مینمایند .

رئیس دبیرستان رضاشاه‌کبیر ـ فروغ‌کیا
۳۱۴۵۹ آ

همکار گرامی آقای دکتر محمودزاده مصیبت وارده را به جنابعالی تسلیت میگوئیم .

جامعه داروسازان

نیازمندیهای شما

تلفن درمانگاه
۲۴ اسفند
بشماره‌های ۹۲۴۲۳۳ و ۹۲۹۷۵۶
تغییر یافته است

اطلاعیه
تلفن جدید آزمایشگاه تشخیص طبی پاسکال
۹۲۳۹۹۸
میدان ۲۴ اسفند جنب سینما انیورسال

(اوّلین)
KALY کالی
اوّلین
تهیه‌کنندهٔ روکش صندلی حاضر و آماده
برای انواع اتومبیل
نمایشگاه محصولات کالی:
خیابان فردوسی جنب کوچه برلن ساختمان آفتاب شرق
تلفن: ۳۰۴۲۵۰

باپیانو یاماها بدنیای نشاط و
زیبائی وارد شوید

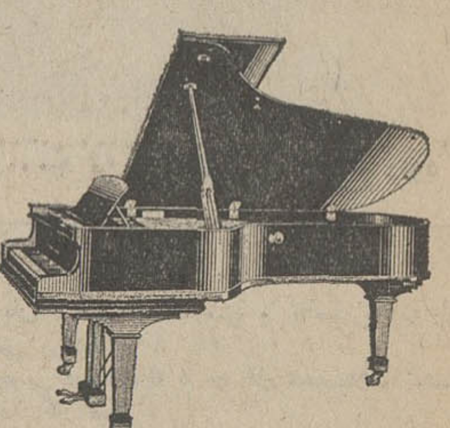

نماینده انحصاری
محصولات ارزنده یاماها
شرکت بازرگانی زره:
خیابان سعدی جنوبی، جنب بانک ملی
YAMAHA
SINCE 1887

مجانی مجانی

با خرید یک دستگاه ژیان از فروشگاه امیر یک باربند اسکی یا زنجیر چرخ مجانی دریافت دارید میدان محمدرضاشاه
۹۵۹۲۶۶
۹۵۰۰۹۰

بعلت استقبال از
حراج
فروشگاه نیلی
حراج فروشگاه نیلی
فقط تا چند روز دیگر
ادامه دارد
فروشگاه نیلی
خیابان فردوسی مقابل بانک ملی
تلفن: ۳۱۳۸۵۵

اثاثیه

خرید

بازرگانی فرش کیهان ۸۳۰۹۰۴ و ۸۲۳۷۷۶ خریدار نقدی همه رقم فرش کهنه و نو جهت صادرات روزولت میدان ۲۵ شهریور

فروشگاه فرش صمد تلفن ۴۹۹۸۵ خریدار همه‌نوع فرشهای نو و کهنه و لوازم منزل و اشیاء قدیمی چلچراغ، ظروف‌بلور و چینی‌ورشو

فروشگاه‌آستارا ۶۶۴۰۲۱ خریدار یخچال برقی و نفتی و تلویزیون فرش‌و کلیه لوازم منزل به‌قیمت عادلانه‌شاه‌چهارراه‌پیرور

نمایشگاه گلشن ۶۲۱۴۲۱
همه نوع فرش های کهنه خریداریم و همه رقم فرش نو موجود میباشد فرش های کهنه با نو معاوضه میشود خیابان پهلوی بالای ایستگاه بیمه جنب بانک ملی یوسف آباد.

فروشگاه اسیا۶۶۲۸۳۲ خریدار یخچال تلویزیون فرش و سایر لوازم‌منزل بقیمت عادلانه‌خیابان‌ساه

فروشگاه مشرق۴۹۳۲۷ بهترین خریدار قالی و قالیچه لوازم‌منزل‌یخچال نفتی

فروشگاه اریا ۴۹۳۹۳ خریداریخچال برقی‌نفتی فرش مبلمان اجاق‌کار تلویزیون و اثاث منزل

فرش‌خواجه‌نصیر

بهترین خریدار فرش کهنه و نو معاوضه جهت صادرات‌تلفن ۷۵۲۶۹۰

فروشگاه فرش‌تهران کالا خریدار انواع قالیهای نو و کهنه و لوازم منزل ۶۶۹۲۲۶

فروشگاه ایران‌فرش‌تلفن ۷۷۴۹۷۲
کلیه لوازم منزل شما را بهر مبلغ باشد بیشتر از سایرین نقد خریداریم. آ- ۸۷۴۸

فروشگاه فرش فروردین خرید فرش کهنه و نو تلفن ۶۶۱۱۶۵۵و ۴۳۰۸۵

فروشگاه فرش شایان تلفن ۶۶۳۳۸۱ بهترین خریدارفرش‌ولوازم‌منزل

فروشگاه پورنیک ۷۵۷۵۴۶ خریدار کلیه لوازمات منزل آ- ۹۷۸۵

نمایشگاه فرش توکلی بازار ۲۰۸۲۹و۶۲۱۴۰۵

فروشگاه بختیاری‌تلفن۷۵۹۳۲۹ بهترین خریدار کلیه لوازم منزل

فروشگاه آرمان تلفن۶۶۹۶۲۳ خرید یخچال برقی و نفتی و تلویزیون قالی قالیچه

فرش اردیبهشت تلفن ۶۶۸۱۶۴

فرش رضوی ۸۲۵۸۰۰

فروشگاه فرش ایران‌کالا ۷۹۳۳۶۷ و ۷۵۳۳۰۶ فرشهای کهنه و نوجهت صادرات با عالیترین قیمت درمنازل‌خریداریم

فروش‌دست‌دوم

دوربین فیلمبرداری‌باکیف مارک CANON ۵۱۸ SV سوپر 8 آپارات فیلم با ناطق، پرده پایدار سینما، دستگاه مونتاژ فیلم، چراغ فیلمبرداری برای شب، پایه دوربین فیلمبرداری، پایه دوربین فیلم برداری برای جلوشیشه ماشین، بعلت‌مسافرت بخارج فوری بفروش میرسد تلفن ۹۵۳۵۱۹ آ- ۱۱۰۹۷

به علت مسافرت به خارج
لباسهای نو ودست دوم بفروش میرسد طالبین به خیابان بهار خیابان مزین‌الدوله پلاک ۱۴۰از ساعت ۵ بعد از ظهر به بعد مراجعه نمایند. آ- ۱۱۲۳۲

حراج بی سابقه
مقداری البسه نپوشیده وپوشیده فرنگی زنانه و بچگانه از قبیل پالتو فانتو دوپیس کت دامن پیراهن اسپرت پیراهن شب دامن بلوز کلاه‌کیف و کفش اشیاء زینتی پارچه در وضعیت بسیار استثنائی وعالی از سایز ۳۴ الی ۴۴ و بچگانه بواسطه مسافرت بفروش میرسد ۹ صبح الی ۱۲ و ۳ تا۶ بعد ازظهر به آدرس: شمیران جاده پهلوی یک ایستگاه از محمودیه بالاتر ایستگاه بهروز کوچه‌بهروزدست چپ درب اول تلفن ۸۹۱۴۹۶ ۱-۲ آ- ۱۱۲۱۶

فروش دست‌اول

اطلاعیه فروشگاه
پیمان
فرش وتلویزیون ماهی ۸۰تومان باآنتن مجانی نازی‌آباد خیابان چمن تلفن ۵۳۱۳۵۹

کرایه
کرایه هر نوع ماشین تحریر بنگاه فنی ناصر تلفن ۸۲۶۲۰۵ دروازه‌دولت مقابل سعدی

مبل‌ودکوراسیون

خشکشوئی پرده
خشکشوئی مهر پرده‌های‌شما را در منزل تحویل گرفته پس از خشکشوئی مجانا نصب می‌نماید تلفن ۹۵۲۵۴۶

پیراهن سین: ۳۱۹۵۰۵
عویص پارچه‌مبل: ۳۱۹۵۰۵
پرده‌دوزی شهرزاد ۳۱۹۵۰۵

پرده دوزی ارجمند۳۱۷۳۷۰ آ- ۱۱۶۲۸

شستشوی‌مبل‌وفرش

کنت سرویس
مبلمان موکت فرش و تشک اتومبیل شمارا با اخرین تکنیک درجای خود سرویس مینماید
۷۷۶۷۱۳

کارخانه قالی شوئی پیشرو
متری ۲۰ ریال
با سرویس مجانی‌تلفن۹۵۲۴۵۴ آ- ۱۰۵۸۸

آناهیتا سرویس مجهز- ترین خشکشوئی مبلمان فرش موکت در محل:
۷۹۵۳۰۷

کارخانه قالیشوئی‌ادیب باانضمام شستشوی مبلمان در جای خود تلفن ۹۵۶۵۶۵

شستشوی مبل‌وفرش
کلین سرویس مبتکر و پیشرو نظافت مبل و فرش با دستگاه منحصر بفرد ۹۵۲۵۴۶

آناهیتا سرویس با دستگاه تمام اتوماتیک مبلمان فرش موکت‌شما رادر محل‌خشکشوئی مینماید.
۷۹۵۳۰۷
آ- ۱۱۲۹۱

کارخانه‌قالیشوئی
ماژیک
تلفن جاده کرج ۶۶۱۸۲۲ تلفن شعبه جمشیدآباد ۶۶۱۸۲۳ تلفن تهران‌نو ۷۹۸۸۱ ۱-۲۶ آ- ۹۸۹۲

تعمیرات

سویزیون

تعمیرگاه تلویزیون الکترون تلفن ۷۶۳۶۸۲
تعمیرگاه تلویزیونهای R.C.A. شاوب‌لورنس فیلیپس سیرا تلفونکن و سایرمارکهاباسرویس مجهز سیار در شهر وشمیرانات آ- ۱۱۶۳۱

سرویس‌تلویزیون‌کارانتی تلفن ۶۲۸۳۷۱
سرویس سیار R.T.I.R.C.A. سیرا- مدیاتور-جنرال‌الکتریک وستینکهاوس در تهران بویژه شمیرانات.

تعمیر فوری
شاوب‌لورنس
تلفن ۸۶۵۰۰۵

مهندسی
عباس‌پور
متخصص در تعمیر انواع تلویزیون های اروپائی‌و آمریکائی‌سی‌متری‌نارمك تلفن ۷۹۶۴۶۷

تعمیرگاه تلویزیون‌دولت
تعمیر انواع تلویزیون فوری در محل ۸۸۳۵۵۱ و ۸۸۳۲۶۲ ۱-۲۶ آ- ۹۵۱۹

RCA دادار RTI
تعمیرگاه مجهز تلویزیون های آر.تی.آی-آر.سی.آ. عباس آباد سیمتری نظامی
تلفن ۷۶۴۲۵۱
آ- ۱۰۹۳۹

تعمیرگاه ثابت
RCA تعمیر تلویزیونهای RTI
با تخفیف استثنائی
تلفن ۶۶۹۱۷۰

تعمیرگاه‌مجاز شماره۱۵
شاوب‌لورنس
سرویس سیار فوری عباس‌آباد سیمتری نظامی
تلفن ۷۶۴۲۵۱
SCHAUB-LORENZ
آ- ۱۰۶۳۸

تلویزیون فوری در منزل تعمیر میشود ۹۶۰۵۴۶

یخچال

تعمیرگاه سیدحسین۸۸۲۴۳۸
تعمیرگاه هرنوع یخچال، شوفاژ رختشوئی. آبگرمکن،بخاری ورنگ. آ- ۱۰۶۹۸

تعمیرگاه یخچال فریجیدر اساس یدکی موجود است تلفن ۷۵۲۳۳۶

تعمیرات یخچال فوری ۷۹۳۸۹۷

بخاری

سرویس‌بخاری ابگرمکن ۷۹۶۱۰۳
سرویس مجاز شماره ۱۲۷
ارج
نصب. تعمیر. سرویس ورنگ بخاری. کولر وآبگرمکن‌جهان سرویس‌نو میدان بروجردی - خیابان پرنده - شماره ۷۱ تلفن ۳۹۱۸۷۵

سرویس‌ابگرمکن۴۰۶۶۴

سازمان رفاه پژواك
تعمیرات رنگ‌سرویس آبگرمکن بخاری‌اجاق‌گازماشین‌لباسشوئی تلفن ۹۶۱۴۸۵ ا- ۹۵۵۲

موسسه‌فنی ۱۱۰
فوری
سرویس آبگرمکن ۲۵۰ ریال سرویس بخاری ۱۵۰ ریال باروکش‌کولر ۷۶۱۹۹۵

شوفاژ

ترموکو
۶۶۵۲۹۶
سرویس - نصب‌وتعمیر شوفاژ - تهویه مطبوع

سرویس شوفاژ ۸۸۳۱۲۲

موسسه فنی کالج
نصب و سرویس شوفاژ آبگرمکن کانال کشی ساختمان تلفن ۷۵۹۷۵۷

شوفاژوتهویه
سرویس و تعمیرات مسعود تلفن ۶۶۴۴۸۵

الکترو حرارت ۷۶۲۳۱۹
تعمیر شوفاژو سرویس
آ- ۱۱۲۳۹

فروش اتومبیل

لندرور
مدل ۶۶
لندرور پنج در شاسی بلند مونتاژ انگلستان مدل ۶۶ کاملا مرتب فروشی تلفن ۸۸۲۲۰۰ ۱-۲ آ- ۳۱۵۳۱

یکدستگاه مینی مدل ۶۷ بسیار تمیز بدون واسطه فروشی ۸۲۵۳۴۶ آ- ۱۱۲۳۴

فروشگاههای اتومبیل

خرید و فروش تاکسی
در سازمان نمایشگاه های‌پارس تلفنهای ۴۲۷۱۱ و ۶۶۲۹۳۶

کرایه

انوبوکس
اتومبیلهای تشریفاتی با راننده برای داخل وخارج ازتهران میدان فردوسی تلفن ۸۲۱۲۷۰و ۸۲۶۶۰۵

I.M.S
ام.آ.اس
اتوبوس ومینی بوس دربست
۹۷۰۸۱۴
۹۷۸۸۱۵

تاکسی کلوب
هر نوع اتومبیل سواری با راننده و بدون راننده عباس‌آباد خیابان میترا تلفن ۷۵۹۴۱۰

جرثقیل بابك ایزنهاور تلفن۹۷۸۰۸۰و۹۵۹۵۸۸

کالج بار
بارکش شهر و حومه
حمل‌بار بتمام نقاط ایران
۶۶۱۱۱۱
۴۱۱۱۱

املاك‌ومستغلات

معاملات تهران‌پارس نارمك و پول - امینی
۷۹۰۰۹۰

فروش

خانه فروشی
در تهران پارس
چندین دستگاه خانه یك طبقه‌ویلائی ۵ اطاقی ۲۴۰ تا ۴۸۰ متر با سرویس کامل و شوفاژ از ۱۵۰تا ۲۵۰ هزار تومان نصف نقدبقیه باقساط یکساله تلفن۶۶۲۲۳۵ و ۷۸۶۳۴

برخیابان ایزنهاور ساختمانی ۴ طبقه هر طبقه۳و۴اطاقه‌باسرویس کامل شوفاژولوله کشی گاز هر دستگاه (باسند مالکیت جداگانه) برای فروش و یا اجاره آماده میباشد تلفن ۶۶۷۳۴۳

فروش‌خانه‌درشمال‌شهر
با شرایط نقدو اقساط بورس‌روز تلفن ۷۷۲۲۱۷ ۱-۵ آ- ۱۰۷۸۱

برای فروش املاك خود
با تلفن ۳۱۹۷۸۴ بمبنگاه‌کوشان لاله‌زار نزدیک میدان سه توضیحات و قیمت را بفرمائید ۱-۱۲ آ- ۷۳۵۵۲

سه طبقه‌مجزا فروشی
۲۸۰ متر هر طبقه پنج اطاق و هال و لوازم در شمال مرکزی تهران عباس‌آباد رجوع‌فرمائید ۳۱۹۷۸۴ به: بنگاه کوشان ۱-۲ آ- ۷۷۱۸۸

خانه شخصی فروشی
۲۷۰ متر با تلفن و شش اطاق نزدیک خیابان‌جم رجوع‌فرمائید ۳۱۹۷۸۴ به: بنگاه کوشان ۱-۲ آ- ۷۷۱۸۶

خانه فروشی یا معاوضه
با تلفن و شوفاژ آماده در خیابان‌آمل‌جنوبی است‌بمساحت ۴۵۱ متر با دو زیرزمین وپنج اطاق فعلا مسکونی مالکبسیار مناسب برای تخریب ومستغلات سازی است یا با زمین مرغوبو یا خانه تازه‌ساز مهندسی هم معاوضه میشود. رجوع فرمائیدلاله‌زار ۳۱۹۷۸۴ به: بنگاه کوشان ۱-۲ آ- ۷۷۱۹۰

اکازیون آپارتمان‌فروشی
آپارتمانهای مدرن با شوفاژ و کولر درخیابان‌شمیران جاده قدیم از ۱۰۰ الی ۱۳۰ هزار تومان به فروش میرسد املاك سایه تلفن ۷۵۳۳۵۱ ۱-۳ آ- ۱۱۲۶۱

منزل فروشی
۲۳۵ متر بهترین نقطه شهباز دارای ۷ اطاق تلفن ۳۱۴۴۹۵ برای بازدید محل به خیابان شهباز خیابان راشد پلاک ۵۰ مراجعه شود. آ- ۱۱۲۰۴

خانه‌ای در آریاشهر بعلت مسافرت بفروش میرسد تلفن ۹۷۰۷۶۷ آ- ۱۱۲۵۱

باغ ویلائی

پایتخت
به کرج متصل شده
زیبادشت
درتامین‌مسکن‌و آسایش سلامتی شما
برای رهائی از هوای‌مسموم تهران و مشکلات‌روزافزون آن و سلامتی خود و فرزندانتان مانند ساکنین پایتختهای جهان زندگی خود را در حومه قرار دهید.
برای‌این منظور کرج‌مناسبترین شهر نزدیک تهران‌میباشد زیرا با ایجاد شبکه‌های متعدداتوبان شما میتوانید در کوتاهترین مدت از هرنقطه‌شهر یاشمیران خود را به کرج برسانید.
بمنظور تهیه باغی سرسبز جهت مسکن از زیباترین منطقه کرج
یعنی زیبا دشت دیدن فرمائید
تمام هزینه‌های باغات‌ویلائی که تحویل آن در بهار ۱۳۵۲ میباشدسازمان‌زیبادشت‌عهده‌دار است.
کارت راهنمائی‌را ازکتابخانه دهخدا مقابل دانشگاه تهران خیابان شاهرضادریافت دارید.
تلفن ۵۳۹۹۸۹ - ۲۳۷۰۰ - بعد از ظهر ۴۴۳۱۱
نشانی: امتداد اتوبان کرج خروجی جاده شاهدشت ۹کیلو متر بطرف جنوب
زیبادشت
آ- ۱۱۲۵۳

زمین فروشی

زمینهای یافت‌ابادرا بقطعات ۵۰۰ الی ۱۰۰۰ متر با آب فروشنده‌ایم ۹۶۳۴۳۲ کلهر

زمین ارزان

اراضی مسگرآباد قطعات ۱۲۰ الی ۳۰۰ متری ساختمانی از قرار متری ۷۰ الی ۴۰۰ ریال با شرایط سهل
میدان خراسان مقابل خیابان بی‌سیم‌طبقه فوقانی‌بانک‌صادرات تلفن ۳۵۰۶۹۸ ۱-۲۴ آ- ۱۰۷۷۱

ویلادشت
انتخاب فرمائید
زمین مرغوب، باغ مشجر
دوهدیه ارزنده در ویلادشت از شرایط استثنائی و غیرقابل رقابت ما استفاده نمائید. جهت بازدید واطلاع بیشتر بتلفن - ۶۶۲۵۶۷ یادفتر مرکزی خیابان آیزنهاور پلاک ۱۶۳ مراجعه فرمائید.
ویلادشت
آ- ۱۰۹۳۳

فروش سرقفلی

۲دهنه مغازه در خیابان شاه واگذار میشودتلفن ۶۶۰۴۰۸

مغازه‌ای۱۸ × ۴درخیابان‌جردن بلوار نادر برای محل کسب و بوتیك وخیاطی واگذار میشود بتلفن ۴۰۵۸۴ مراجعه شود.

یکباب آرایشگاه زنانه درشمال شهر واقع در خیابان پهلوی به فروش میرسد ۸۳۰۶۴۶ آ- ۳۱۴۱۵

محل کار خیاطی با جواز فروشی تلفن ۳۹۳۴۷۴

مطب برای واگذاری
نبش تخت طاوس و نادرشاه مبله با حرارت مرکزی و کولر و تلفن با تلفنهای ۳۰۲۷۶۴ و ۶۲۲۸۴۳ تماس بگیرید. ۱-۲ آ- ۷۷۰۰۸

لوکس فروشی خرازی درغرب تهران ۹۵۲۸۷۳ ۱-۱۰ آ- ۱۱۰۵۶

اجاره‌داده‌میشود

آپارتمان اجاره
چندین دستگاه
آپارتمان ۱-۲-۳-۴-۵ اطاقه برای مسکن و دفترکار موجود است. خیابان وزراءنبش‌خیابان یازدهم ساختمان دریچه طبقه سوم(دریچه)ازساعت۸تا۱و۳تا۷ ۱-۵ آ- ۱۰۹۳۱

دو دستگاه آپارتمان پنج اطاقه سرویس کامل خیابان ارباب جمشیداجاره داده‌میشود ۸۲۶۰۶۴

آپارتمان برای دفاتر کار نبش چهار راه پهلوی تخت جمشید اجاره ۶۶۰۲۰۰

یکدستگاه آپارتمان
یازده اطاقه با شوفاژ کولر، آسانسور تلفن برای شرکتها و ادارات اجاره داده میشود آریامهر پلاک۲۱۵تلفن۶۳۷۷۲۴ آ- ۱۱۰۶۷

قابل توجه آقایان دکتر هاوشرکتهای خصوصی
۲۰ دستگاه آپارتمان های ۲و۳،۴و۵ اطاقی با شوفاژ و کولر و آسانسور واقع‌درخیابان شاه جنب پتوی پرنیان‌ساختمان شهریار باجاره داده میشود طالبین بمحل یا بتلفنهای - ۶۶۲۴۰۹ و ۶۶۴۶۱۱ تماس بگیرند. آ- ۱۰۴۲۵

آپارتمان لوکس ۷ اطاقی با تلفن و سرویس کامل خیابان میکده مشرف بباغ‌زیبای‌سازمان آب تهران و یکباب‌مغازه‌بزرگ مناسب برای بوتیك و کافه تریا اجاره‌داده میشود. تلفن - ۴۹۲۷۶ ۱-۳ آ- ۱۱۲۰۴

ساختمان اجاره
ساختمانی دارای۲۱ اطاق‌در سه طبقه با تمام لوازمات یکجا یا جداگانه اجاره داده میشود تلفن ۶۲۵۹۵۹ - ۶۲۶۰۶۷

قابل توجه ادارات و شرکتها
ساختمانی واقع در خیابان‌شاه نبش لاله دارای ۳۵ اطاق، شوفاژ، آسانسور و زیرزمین بصورت دو طبقه و یک باب مغازه دو دهنه بطور یکجا یا مجزا برای دفتر کار، مطب و امور تجاری باجاره واگذار میشود تلفن ۴۲۲۸۵ ۱-۱۰ آ- ۱۱۲۶۰

خانه اجاره
در فرح شمالی
بالاتر از پالیزی ۴ اطاق طبقه دوم با سرویس‌بدون تلفن‌ماهیانه ۸۵۰ تومان اجاره داده میشود تلفن ۷۶۲۳۱۹ آ- ۱۱۲۴۰

خانه اجاره بمساحت ۳۳۰ متر در خیابان روزولت خیابان شیمی دارای چهار اطاق سه زیرزمین، گاراژ و لوازم دیگر تلفن ۷۷۵۳۷۲ آ- ۳۱۵۲۳

ویلائی مدرن جهت اجاره ۶۶۳۰۷۴ ۱-۳ آ- ۱۱۲۵۷

نیازمندیهای اجاره

سازمان نیازمندیهای خارجیان خانه‌شمارا اجاره میدهد ۸۲۳۹۳۹

موسسه نیازمندیهای هیلتون اجاره به خارجیان ۸۳۴۶۳۷ آ- ۹۷۱۱

برای چندخانواده‌اروپائی تعدادی منزل و اپارتمان مبله درشهر و شمیرانات‌موردا‌حتیاج فوری است تلفن ۸۲۹۷۱۳ و ۸۲۳۹۶۴

ویلا وآپارتمان نیازمندیم - ۸۳۸۸۷۱ ۱-۲۴ آ- ۱۰۸۲۱

منازل شمارا در شهر و شمیران اجارمیدهیم ۸۲۳۷۹۰ آ- ۹۱۹۶

کارخانه
برای اجاره نیازمندیم
تلفن: ۳۵۳۷۲۴

تهیه مسکن تلفن ۷۷۳۲۸۵ مرکز اجاره بخارجیها

خریداری میشود

زمینهای افسریه خریداریم ۷۹۱۳۵۹

بورس املاك شمیران دفتر براتی باغ فردوس ۸۷۲۵۷۵ آ- ۳۱۸ ۹

خریدار زمین تهران‌پارس ۷۸۱۹۲۶

زمین سری اول ودوم بیروی هوائی خریداریم دفتر املاك صمیمی تلفن ۷۹۱۵۶۳

خرید کوهك جنت‌اباد باغ‌فیض عباس‌اباد سازمان برنامه تلفن ۶۶۲۰۳

اراضی کیشا خریداریم دفتر هجری ۶۳۴۲۴۴

خرید زمین افسریه ۷۹۳۳۴۶

خرید اراضی شمس‌آباد مبارك آباد کاظم‌آباد مجیدیه دفترآریا ۷۷۰۹۵۹ ۱-۱۱ ا- ۱۰۹۵۳

بنگاههای معاملات املاك

کارخانه و انبار خریدار و فروشنده‌ایم ۹۵۲۵۴۵

بورس اراضی ولنجك
محمودیه‌علی‌ابادلطفی ۸۹۰۱۵۰

خرید و فروش زمین، خانه مستغلات شهر و شمیرانات - ۸۳۳۳۰۱

املاك گیشا خالقی ۶۳۳۷۹۲

خرید و فروش زمین و خانه کوچك وبزرگ‌درهرنقطه تهران و حومه تا چالوس - قم -قزوین دماوند و آبعلی حاج خداداد دفتر ساختمانی اخوان خیابان گرگان چهارراه معینیه تلفن ۷۵۷۷۱۶ آ- ۱۰۹۴۴

خیابان بهبودی‌و شادمان غرب انبار سوورزی و کیشا جنت‌آباد سازمان برنامه و شرکت پنبه و شهرام خریدار و فروشنده‌ایم ۹۷۱۷۷۱

زمینهای زعفرانیه درهٔقشلاق مکانیر سعادت‌آباد فرحزاد خریداریم بازرگانی‌جلالی‌خیابان هلوی تلفنهای ۶۲۶۴۱۱ یا ۶۲۴۱۹۳

زمینهای ام. ام. سی ام. آر. اس تهران بریم خریداریم تلفن ۴۴۱۴۱

املاك نیك ۶۲۱۶۰۶
مرکز خرید و فروش اراضی ونك و یوسف آباد و اجاره مستغلات

برای‌ساختمان‌شما

ایران‌تزئین
حراج - حراج
کاغذ دیواری ساخت المان و انگلستان متر مربع ۱۰ و ۲۰ ریال ۷۷۲۹۱۳ و ۷۷۷۲۰۵

کاغذ دیواری ونقاشی
فوری باقساط ۷۸۱۹۷۷ و ۷۷۵۷۷۱

MISCHLER
میشلر
سرما گرما و نور از کرکره چوبی‌میشلر عبور نمیکند پرده چوبی میشلر در عین زیبائی در مقابل‌سرقت‌مقاوم بوده و بصورت حفاظ قفل خواهد شد.

BW
پارکت
فرش چوبی‌ایران‌بساختمان شما جلوه خاصی می‌بخشد روی‌پارکت BW آتش‌سیگار جوهر اسید وسایر مواد شیمیائی اثر نداردنمایشگاه پارکت BW کرکرهٔمیشلر خیابان شاهرضا کوچه فتوحی تلفنهای ۸۲۹۳۹۰و ۸۲۹۵۹۶ و ۸۲۴۳۰۷

تزئینات کورش
پرده پارچه‌کاغذ دیواری‌پرده کرکره باقساط تلفن ۷۵۸۵۵۰ آ- ۱۰۹۴۵

تعمیرات ساختمان
شرکت جزئی کار تعمیرات کلی و جزئی ساختمان شما را در کوتاهترین فاصله انجام میدهد تلفن ۵۳۹۵۰۳ آ- ۳۱۴۳۵ ۱-۳

نقشه و نظارت ساختمان
۶۶۹۴۳۲ ۱-۵ آ- ۳۱۰۸۷

کاشی
سرامیك
تهران نقش
سازنده مرغوبترین سرامیك بافرم ورنگهای مختلف خیابان حضرت عبدالعظیم خیابان نرح‌آباد سرای حاج حسنعلی تلفن ۲۷۱۶۴

لوله بازکنی

لوله بازکنی واترزام
بازکنندهٔ لوله درایران
۸۳۲۰۱۰

لوله بازکنی فاضل آب
سرویس منظم مسعود
بلوار تلفن ۶۶۴۴۸۵

لوله بازکنی فاضل آب
میدان دولت تلفن: ۸۲۷۴۰۸

رفع گرفتگی لوله ساختمان در ۲ دقیقه سازمان تراکم تلفن ۸۸۱۶۸۱

تخلیه چاه و مخازن ۸۳۲۰۱۰

لوله بازکنی
لوله‌بازکنی فاضل‌اب و تعمیرات ۳۰۰۰۳

لوله بازکنی فاضل آب
مقدم ۶۶۴۶۳۵ ۶۶۵۳۷۴

رفع گرفتگی هرنوع لوله ساختمان
بادستگاه تراکم هوا - تلفن ۷۸۷۲۲

لوله بازکنی فاضل آب
بادستگاه تراکم هوا
تلفن جدید سازمان رفاه
۸۲۲۲۸۶

معاملات پول

پول موجود
وام فوری
به اتومبیل و تلفن شما
۸۲۸۷۲۸

وام‌اقساطی‌فوری
به اتومبیل و تلفن شما بدون کمیسیون و خرج محضر
دو- پ۴۸۷۹۲
تخت جمشیداول‌حافظ‌پلاک۵۴ ۱-۳ آ- ۱۱۰۲۶

لطفاً درموقع خرید به مارک بکد روی کلیه دستگاه توجه فرمائید.
B.K.D
بکد
دربازکن برقی
قیمت یکدستگاه کامل ۲۵۰ تومان
بدون پیش قسط به اقساط ماهیانه ۵۰ تومان بپردازید
بوسیله تلفن سفارش دهید دستگاه در مدت ۴ ساعت نصب و تحویل میشود.
شرکت بکد الکتریک تلفنهای ۷۷۲۰۰۸-۶۲۴۴۱۴
فروش درکلیه فروشگاههای لوازم برق و الکتریکی ها
برای اخذ نمایندگی فروش باتلفن شرکت تماس بگیرید

نیازمندیهای شما

آگهی تلفنی در صفحه نیازمندیها

باتلفن‌های:
۳۱۱۲۲۰
۳۱۱۲۲۴
۳۱۱۲۲۹
۳۱۱۲۳۱
۳۱۱۲۲۷
۳۱۱۲۳۰
قبول میشود

قلك وام میدهد

درمقابل مبیع ارزنده فوری وام میدهد تلفن ۷۶۵۷۴۵

وام در مقابل

مازاد قبوض فرش بانك کارگشائی و ماشین تلفن۴۵۱۶۸

پول شرطی ارزان موجود ۶۲۰۵۸۰ دفتر رحیمی

ارزان‌شد

در مقابل اتومبیل و تلفن خانه با ارزانترین بهره وشرایط سهل فورا وام دریافت نمائید.

۴۹۰۵۰

خیابان حافظ جنب پارك‌هتل پلاك ۱۹۴ موسسه تعاون.

خانه پول مرح شمالی
مرکز معاملات پول تهران ۷۷۱۳۸۸

وام‌اقساطی

به‌ملك تلفن و اتومبیل ۸۳۳۱۹۶

فقط

برای دریافت هر مقدار پول در مقابل ملك کافی است با تلفن ۴۹۰۵۰ مذاکره فرمائید

پول فوری با اصل و فرع باقساط ۶ ساله درمقابل خانه و مستغلات موجود ۹۲۰۸۲۹
آ ـ ۹۸۶٤

پول نومای دو شاهی همیشه موجود ۸۲۸۰۹۰

پول شرطی با یکمیلیون تومان موجود تلفن ۶۲۰٤۹۲

از یك میلیون ریال ببالا موجود پاکپور ۶۶۶۲۶۳ و ۶۶٤۶۱۸

وام فوری در مقابل اتومبیل و تلفن۶۶۶۶۶۵

پول شرطی فوری شش ساله اصل وفرع موجود است تلفن ـ ۸۲۲۶۵۹ و ۸۳۷۶۸٤
۱ـ۲۶ آ ـ ۱۰۷۱۷

پول سود ۱۰٪ ۶۶۲۰۲۰

پول ۱۵ شاهی ۶۲٤۸۷۳

پول با سود بانکی ۹۲۸٤۶۳

مورد نیاز

پول در مقابل مبیع ارزنده نیازمندیم ۸۳۳۱۹۶

پول نیازمندیم ۸۲۶۲۳۰

پول‌شرطی ۱۵٪ نیازمندیم ۹۲۰۸۲۹

قبوض

فرش پارسا

خریدار قبوض بانك کارگشائی به قیمت عادلانه چهارراه گمرك شاهپور نبش کوچه باغ وزیر دفتر تلفن ۵۳۷۰۶۰ و ۵۳۰۱۸۰

موسسه تك

قبوض مرش ـ طلا و جواهر بانك کارگشائی را فورا به قیمت عالی خریدار است‌خیابان شاه بالاتر از سینمانیاگارا طبقه دوم تلفن ۴۵۱۶۸

آژانس ۱۱۱

مرش کهنه و نو صادراتی قبوض بانك کارگشائی را خریداری مینماید بهارستان جنب قنادی یاس تلفن۳۹۱۵۰۰

قبوض ۷ساله عباس‌آباد و اصلاحات ارضی و قرضه دولتی بدون کارمزد خریدار پاکپور ۶۶۶۲۶۳ و ۶۶۰۲۰۰ و ۶۶٤۶۱۸

اوراق قرضه از همه بهتر خریداریم ۶۲۰٤۹۲

اردهالی ۳۰ درصداضافه خریدار قبض شما است تلفن ۲۳٤۸۲

معاملات تلفن

خرید فروش تلفن ۸۲۰۸٤۱

استخدام

تعدادی سلزمن ورزیده بادرآمد مکفی مورد نیاز است عباس‌آباد مقابل‌پمپ‌بنزین‌شماره ۲۳۳ طبقه دوم آرامکو
آ ـ ۱۰۹۵۰

پرستاربچه

احتیاج به پرستار سابقه‌دار و آشنا به زبان انگلیسی یافرانسه برای تمام وقت میباشد باحقوق مکفی با تلفن ۳۱۶۸٤۸ تماس گیرید

عده‌ای خواننده ونوازنده‌آماتور جهت برنامه های هنری‌پذیرفته میشوند بین سه‌راه‌شاه‌چهارراه کاخ بالای بانك سپه طبقه اول
کانون هنرمندان

انتخاب مشاور

بیمه اشخاص

ازافرادیکه طالب‌شغلی آبرومندو درآمدی‌سرشار با حداقل یکصد هزار ریال در ماه میباشند در صورتیکه واجد شرایط زیر هستند

خوش‌پوش ـ پر انرژی ـ اجتماعی
سن سی ببالا
تحصیلات عالی حداقل دیپلم با معلومات عمومی کافی بادر دست داشتن دوقطعه عکس و یک برگ رونوشت‌شناسنامه

به نشانی های زیرامین نمایندگی کل شرکت سهامی‌بیمه ایران‌تمام‌وقت مراجعه فرمایند.

۱ـ چهار راه تخت جمشید روزولت ـ جنب‌هتل‌سمیرامیس کوچه هدایت شماره ۸۳
۲ـ خیابان شاهرضا ـ بن بست‌غربی سینما پلازا شماره ۱۱٤ همکف
۳ـ خیابان تخت جمشید غربی مقابل دبستان فردوسی کوچه توانا شماره ۷طبقه‌سوم
٤ ـ خیابان پهلوی اول عباس‌آبادساختمان فیگارطبقه ششم
۵ ـ چهارراه امیراکرم ـ ساختمان کیان طبقه سوم شماره ۱
آـ۱۱۶۳۸

یکنفر ماشین نویس بانو یا آقا که تسلط‌کامل بزبان‌انگلیسی و فارسی داشته باشد وبتواند عملیات بایگانی را نیز انجام بدهد برای‌تمام‌روز مورداحتیاج است. واجدین شرایط به‌تلفن ۷۷۶۷۲۵ با آقای توکلی تماس بگیرند.
۱ـ۲ آ ـ ۳۱۵۳۵

به چند مهندس سیویل با سابقه

کار حداقل چهار سال آشنابه زبان انگلیسی برای‌کار دردفتر تهران مورد احتیاج است علاقمندان میتوانند در پاسخ‌این آگهی تقاضای خود را به صندوق پستی ۲۶۵۸ ارسال دارند.
آ ـ ۳۱۵۱۹ ۱ـ۳

یکنفر پرستار تحصیلکرده یا با سواد برای بچه یکساله تا یک و نیم ساله با حقوق مکفی استخدام میشود تلفن۶۲۸۷۷۰
آ ـ ۱۱۲۵۸

ماشین نویس استخدام میشود

به خیابان اسکندری چهارراه آیزنهاور پلاك ۶۳۲ مراجعه فرمائید.
۱ـ۳ آ ـ ۱۱۲٤۲

بیمارستان مدائن احتیاج به تعدادی بهیار و کمك بهیاردارد کمک‌بهیاران‌بایدحداقل‌گواهینامه ششم ابتدائی را داشته باشند داوطلبان به بیمارستان مدائن خیابان صبای جنوبی مراجعه نمایند.
آ ـ ۱۱۲٤۱

شرکت پخش جمشید

تعداد ۱۵ نفر دیپلمه با شرائط ذیل استخدام مینماید داوطلبین واجد شرائط با دردست داشتن مدارك زیر به چهارراه‌گلوبندك ساختمان کفش بلا طبقه سوم شرکت پخش جمشید مراجعه نمایند.
ساعت مراجعه صبحها ۱۰ الی ۱۲ صبح و بعد از ظهرها ۵ تا ۷
۱ـ دارا بودن ضامن معتبر
۲ـ برگ معافیت دائم
۳ـ حداکثر سن ۲۷ سال
شرکت پخش جمشید
آ ـ ۱۱۲۳۷

بیک کارگر باتجربه و وارد به کار دستگاههای برقی‌برش و خم‌کاری نیازمندیم لطفا ازساعت ۳٫۳۰ الی ۵٫۳۰ با تلفن ۷۹۱۵۸۱ تماس بگیرید.
آ ـ ۱۱۲٤۵

PHILIPS

استخدام‌تکنیسین درجه ۱

شرکت سهامی رادیو الکتریک ایران (فیلیپس) تکنیسین درجه ۱ برای تعمیر تلویزیون در تهران و شهرستان استخدام مینماید.واجدین شرایط‌میتوانند همه روزه به کارگزینی شرکت واقع در خیابان شاهرضا ساختمان فیلیپس تلفن : ۵ ـ ۶۶۲۲۸۱ مراجعه نمایند.
۱ـ۲ آ ـ ۷۶۹۷۰

سازمان فستیوال

به چند خواننده . نوازنده آماتور برای شوی تلویزیونی نیازمند است
ضیاء
بین سه راه شاه و چهار راه امیراکرم کوچه گودرز شماره ۵ طبقه پنجم تلفن ۶۶۳۸۹۷
آ ـ ۱۱۲۳۱

بیمارستان طرفه به تعدادی بهیار که در محل دیگری شاغل نباشند با حقوق مکفی استخدام مینماید.
آ ـ ۷۷۱٤۸

آگهی استخدام

شرکت‌داروئی بین‌المللی‌برای ویزیت داروهای خود دراستان آذربایجان احتیاج‌به یکویزیتور تمام وقت با مشخصات زیر دارد:
۱ـ حداقل معلومات دیپلم کامل دبیرستان (فوق دیپلم مقدمند)
۲ـ داشتن‌وسیله‌نقلیه‌شخصی
۳ـ محلی بوده و به تمام‌نقاط استان آشنائی داشته باشد.
٤ـ بتواند حداقل ۱۵ روز خارج از تبریز مسافرت نماید
۵ـ حداکثر سن ۳۰ سال تمام
کسانیکه سابقه ویزیت در شرکتهای معتبر داروئی داشته باشند ارجحیت دارند لطفا تقاضای خود را به صندوق پستی ۳۱٤۷ تهران ارسال نمائید.
۱ـ۲ آ ـ ۳۱٤۹۷

ماشین نویس دوزبانه‌و کارمند حسابداری که باندازه‌کافی‌تجربه داشته و به زبان انگلیسی آشنائی‌کامل‌داشته‌باشند مورد لزوم میباشد داوطلبان میتوانند مشخصات خود را به صندوق پستی ۲۱٤ تهران ارسال نمایند.

یك‌کارخانه ماشین‌سازی واقع در تهران بیك مهندس مکانیك‌که دارای سابقه کار درکارخانجات ماشین سازی باشدبرای تمام وقت نیازمند است. تلفن ۱۸ـ ۳۱۱۶۱۷

مترجم ورزیده زبان انگلیسی با تسلط کامل به ماشین نویسی فارسی و لاتین آماده کار
آ ـ ۳۱٤۶۹

به پرستار بچه احتیاج است از ۵ تا ۸ بعد از ظهر تلفن ٤٤۳۶۲
آ ـ ۳۱٤۵۵

کانون هنری پاترا

(پاترا فیلم) عده‌ای خانم و آقا جهت تعلیم هنرپیشگی برای شرکت در فیلم سینمائی‌میپذیرد داوطلبان همه روزه از ساعت ۱۰ صبح الی ۱۲ و از ٤٫۵ الی ۸ بعد از ظهر مراجعه نمایند. احمد کاشانی کارگردان تئاترو سینما . دروازه‌دولت روبروی پمپ بنزین کوچه حمیدالدوله تلفن ۳۱٤۵۳۹
آ ـ ۳۱٤۱۳

استخدام میشود

جوانیکه سواد فارسی وخدمت مقدس‌سربازی‌تمام کرده‌استخدام میشود لالـه‌زار کوچه ممتاز گراورسازی زانیچ‌خواه تلفن ۳۹۳۸٤۵
۱ـ۲ آ ـ ۷۷۱۶۲

سکرتر

شرکت توریستی بیک‌دوشیزه یا بانو که تسلط کامل بزبان‌فرانسه و ماشین نویسی فارسی و لاتین داشته باشد برای تمام وقت استخدام مینماید. داوطلبان به خیابان تخت جمشید جنب ساختمان امیر شماره ۱۱۰ طبقه چهارم مراجعه نمایند.
آ ـ ۳۱۵۱۳

ویزیتور مرد که سابقه در امور تبلیغات داشته باشد با حقوق ثابت و پورسانتاژ استخدام می شود خیابان شاهرضا کوچه بن‌بست غربی سینما پلازاطبقه هم‌کف شماره ۱۱٤

فقط ۱۵ نفر
برای آموزش
رادیو تلویزیون رسم‌فنی نقشه‌کشی برق وفشار قوی
پذیرفته و برای استخدام معرفی مینماید
کار و آموزش تلفن ٤۹٤۹٤
آ ـ ۱۰۵۰۹

خانم ، آقا

آیا طالب درآمدی بسیار خوب با وقت آزاد هستید ؟
آیا خوش برخورد تحصیلکرده وخوش لباس هستید ؟
چنانچه حائز شرایط فوق میباشید از ساعت ۱۳ الی ۱۶ به آدرس خیابان ویلا شماره٤۸ (جنب‌هما) طبقه اول مراجعه فرمائید.
۱ـ۳ آ ـ ۷۶۳۸۲

آگهی استخدام

پانچیست‌ماشینهای آی ـ بی ـ ام

شرکت سهامی تهران فارمایك پانچیست طراز اول در آلفانومریك با حقوق و مزایای خوب استخدام مینماید. لطفا با دردست‌داشتن مدارك خود به کارگزینی این‌شرکت ، خیابان‌تخت جمشید غربی چهار راه سهیل پلاك ۱۲۸ یا با تلفنهای ۶۶۳۸۶۸ ـ ٤۲۳۱۲ ـ ۶۶٤۷۸۵ تماس بگیرید.

شرکت سهامی چینی سازی پارس

برای خدمت در کارخانه در شهرستان رشت اشخاص زیررا استخدام‌میکند
رئیس حسابداری‌باتجربه‌یکنفر
حسابدار باتجربه یکنفر.
کارگر برق فشارقوی۳نفر.
واجدین شرایط در تهران به دفتر مرکزی شرکت واقع‌در خیابان سی متری عباس‌آباد شماره ۲٤۵ و دررشت بمحل کارخانه واقع در جاده بندر ـ پهلوی مراجعه فرمایند.
۱ـ۲ آ ـ ۱۱۰۷۳

بجوانی‌خوش‌تیپ‌وخوش‌برخورد که معلومات او در حدود دیپلم بوده ووسیله نقلیه ومعافی‌داشته باشد برای خدمت درشهرستان نیازاست.
داوطلبین میتوانند بکارگزینی شرکت واقع در خیابان تخت جمشید غربی چهارراه سهیل شماره ۱۲۸ مراجعه نمایند.
شرکت‌سهامی تهران‌فارما
۱ـ۲ آ ـ ۷۶۸۶۶

شرکت سهامی‌لابراتوار های دونباکستر درایران

بوجود ویزیتوری که سابقه کار در یکی از موسسات داروئی داشته وفعال وورزیده باشد با حقوق کافی برای اشتغال در شهرستانهای استان مرکزی و استانهای کرمان و خراسان و آذربایجان بطور فول‌تایم‌نیازمند است.
داوطلبین واجد شرایط میتوانند روزهای دهم ویازدهم بهمن ماه جاری دریکی‌ازساعات اداری بمحل اینشرکت واقع در خیابان شاه مقابل‌فروشگاه‌بزرگ کوچه شهریار شماره ۲۱ طبقه چهارم بقسمت‌اموراداری‌مراجعه نمایند.
۱ـ۲ آ ـ ۷۶۵۵۰

ماشین‌نویس

یکنفر آشنا به ماشین‌نویسی و دفترداری جهت کار در دفتر موسسه فرهنگی برای تمام‌وقت استخدام میشود . مراجعه روز دوشنبه ۱۱٫۱۱ ساعت ۵ بعداز ظهر خیابان امیریه‌ابتدای‌منیریه فضیلت
۱ـ۲ آ ـ ۳۱۲۵۵

به چندنفر بانوی جوان خوش‌تیپ و خوش بیان که در کار میزامپیلی گیسو کاملا وارد باشند نیازمندیم .
گیسوی فلوریش
بلوار الیزابت خیابان کاخ‌شمالی
۱ـ۳ آ ـ ۱۱۲۲۵

یک شرکت تولیدی‌بزرگ

به یکنفر مدیر نیازمند است : مسئولیتهای پست مورد نظر عبارتند از :
ـ نظارت‌بر اموراداخلی‌اداری سازمان.
ـ انعقاد پیمان جهت تهیه خدمات مورد لزوم.
ـ نظارت برانبارکالاهای ساخته شده .
ـ نظارت برامور کانتین .
حداقل شرائط لازم برای احراز پست عبارتند از :
دارا بودن مدرکلیسانس در رشته مدیریت یا علوم اداری تابعیت ایران .
خاتمه خدمت وظیفه‌یا معافیت
حداقل ۵ سال تجربه در مشاغل مشابه .
حداقل سن ۳۰ سال .
آشنائی کامل (نوشتن ومکالمه) به زبانهای فارسی وانگلیسی
بتقاضاهای کسانی که فاقد شرائط فوق باشند ترتیب‌اثر داده نخواهد شد .
داوطلبان حائز شرائط میتوانند تقاضای خود را بادرج مبلغ حقوق درخواستی وسایر شرایط به آدرس ذیل‌ارسال دارند :
صندوق پستی ۶۹۲ ـ قسمت ا.ام.آی .

International Airline Company has a vacancy for a male accountant. Good knowledge of Farsi and English required. Aged between 25 and 35. Application to P.O. Box 1546 Tehran.

شریک

بیکنفر شریك با سود تضمین شده مورد نیاز است شاهرضا کوچه بن‌بست غربی سینما پلازاطبقه هم‌کف شماره ۱۱٤

بیك نفر شریك
که با سرمایه‌ای معادل یکصد هزار تومان باشد برای کار بسیار پردرآمد و فنی‌نیازمندیم دروازه‌دولت‌مقابل خیابان‌سعدی پلاك ۵۸۸ طبقه سوم
آ ـ ۱۱۲۵۶

جویای کار

جوانی ۲۶ ساله با برگ‌پایان خدمت و تصدیق رانندگی دو شخصی جویای کار است تلفن ۳۱۱۲۳۱ راهنمای ۱۰٤۷ روزنامه اطلاعات .
۱ـ۳ آ ـ ۳۱۲۳۳

بانوئی وارد بامور دفتری و ماشین نویسی جویای کار است تلفن ۳۱۱۲۳۱ راهنمای۱۰٤۸
۱ـ٤ آ ـ ۳۱۳۸

برای ترجمه و تهیه نامه های بازرگانی تلفن ۷۶۵۵۶۸
۱ـ۳ آ ـ ۲۱۲۰۵

راننده دو شخصی با پنج سال سابقه رانندگی جویای کار است تلفن ۳۱۱۲۳۱ راهنمای ۱۰٤۹ روزنامه اطلاعات
آ ـ ۳۱٤۳۳

حسابدار دیپلمه با سابقه جویای کار است ۳۱۵۰٤۰
آ ـ ۱۱۰۶۰
۱ـ۵ آ ـ ۱۱۰۶۰

راننده دو شخصی دارای سیکل جویای کار است‌راهنمای ۱۰۵۲ تلفن ۳۱۱۲۳۱ مراجعه فرمائید.
آ ـ ۳۱٤۹۳

ماشین نویس فارسی ولاتین ورزیده با ۷ سال سابقه‌دانشجو عصرها جویای کارتایپ ودفتری به راهنمای ۱۰۵۰ اطلاعات‌تلفن ۳۱۱۲۳۱
آ ـ ۳۱٤۸۷

جویای کار شبانه
دانشجوئی با ۷ سال سابقه جویای‌هرنوع‌کار شبانه‌راهنمای ۱۰۵۱ اطلاعات تلفن ۳۱۱۲۳۱
آ ـ ۳۱٤۸۷

نقشه‌بردار مجرببا ۱٤ سال سابقه‌در شهرسازی، راهسازی، کانالیزاسیون محاسبات فنی ، پروژه و نظارت آماده است‌تلفن ۹۷۶۸۱۷
آ ـ ۱۰۶۱۳

آموزشگاهها

کلاس درس

برای استخدام فوری
در آموزشگاه‌هائز مرکز آموزش ماشینهای ای بی ام (نفز الکترونیك) و ماشین نویسی با سند جدید شاه‌آباد روبروی دبیرستان شاهدخت ۳۰۲۱۳۵

تعلیم رانندگی

آموزشگاه رانندگی تشکری خیابان خیام ـ تلفن ۲۳۵۵۵

آموزشگاه رانندگی
دولت خواه
قرارداد تا پایان گواهینامه در کمترین مدت با سرویس مجانی تلفن ۷۹۵۳۱۶
۱ـ٤ آ ـ ۱۱۲٤۸

تدریس خصوصی

دبیر لیسانسیه فیزیک آماده تدریس‌خصوصی تلفن۳۱۵۱٤۹ ساعت ۲ تا ۵ بعد از ظهر

فیزیك،شیمی، ریاضیات در پنج جلسه توسط دانشجویان پلی تکنیك تهران با تضمین قبولی تلفن ۳۵٤۶۹۲

دانشگاه صنعتی آریامهر جهت تدریس فیزیك شیمی ـ ریاضیات‌ورسم فنی
وزبان ورزیده‌ترین دانشجویان را در هر رشته معرفی مینماید لطفا در ساعات اداری با تلفن ۷ـ ۹۷۲۰۰۰ داخلی ۲۳۶

تدریس انگلیسی توسط MISS. K. FOX ۹۵۰۵۸۲

فیزیک ـ شیمی ـ ریاضیات، رسم فنی با تضمین قبولی تلفن ۶۶۲۰۳٤
آ ـ ۱۰۳۸۸

ترجمه متون انگلیسی فرانسه . آلمانی تلفن ۳۱۳۰۹٤

انگلیسی وآلمانی
ساعتی ۵۰ ریال
تلفن ۶۶۳۷۶۰

ریاضیات دبیرستانی وعالی فیزیک شیمی‌توسط‌دانشجویان دختر وپسر سال پنجم فنی ـ ۶۶۱۶۲۶

ریاضیات فیزیك شیمی
بویژه ششم و ریاضیات عالی توسط مقدم تلفن ۹۵۳۶۷۷

تدریس خصوصی
فیزیک . شیمی . ریاضیات ادبیات وسیله دانشجویان دانشگاه تهران امور دانشجوئی دانشگاه تهران تلفن ٤۷۰۶۷

پانسیون

پانسیون دخترانه ۶۲۷۸۶۹

گمشده

یکدسته چک از شماره۴۵۲۱۳۱ تا ۴۵۲۱۵۰ بانک سپه خیابان بهارصاحب‌حساب حسن‌نریمانی شندی و یکبرگ چک به شماره ۲۶۸٤۷ به مبلغ‌هفتاد وپنجهزار ریال بانک سپه شعبه بهار بنام علی رضائیان‌ازحساب۲۲ مفقود شده و از درجه اعتبار ساقط است.
آ ـ ۳۱٤۶۳

علیرضا آب محله ۶ ساله با موهای مشکی‌قادربه تکلم‌نیست. شلوار چهارخانه‌با چکمه‌قهوه‌ای و کلاه سفید روز پنجشنبه ۱۱٫۷ر۵۰ در خیابان احمدی گم شده‌هرکس‌اطلاعی ازنامبرده دارد لطفا بمخیابان کرمان‌کوچه ملك محمدی شماره ۱۵ یا کلانتری ۱٤ خبر دهد .
آ ـ ۳۱٤۸۵

آگهیهای متفرقه

اسناد لاوصولی خریداریم ۳۵۱۶۱۷

سرویس نومان
Naumann
چرخهای خیاطی وگلدوزی
تلفن : ۶۶۲۵٤۵

بست آلمانی دنده‌ای
به قیمت تجارتی سعدی‌جنوبی ۸۷٤ نفیسی تلفن ۳۱۰۵۳۲

به مبارکی
هرگونه جشنی در پیش دارید از ۶۶۱٤۳۳ هنرمند دلخواه خود را بخواهید ۹٤۲۵۰

پمپ دنده‌ای
مخصوص‌کشیدن روغن ـ مازوت ـ گازوئیل ومایعات غلیظ
شرکت‌کوشش سعدی شماره ۶۹۲
تلفن ۳۱۲٤۶۷ ۳۰۳۷٤۹

داروخانه‌ها

داروخانه مهران
خیابان شیروخورشید چهارراه استخر تلفن ۹۵٤۰۰۷

گاز

ایران‌گاز
پخش گاز ۸۳۷۱۳۱
تعمیرات ۸۲۳۰۵۱ـ۵۳
قبول سفارش همه روزه از ۷ صبح الی ۱۱ شب
نمایندگی مرکزی خیابان شاهرضا شماره ۳۳۰

اسـاگاز
۸۲٤۰۲۱

BUTANE
شرکت بوتان
از ۷ صبح تا ۹ شب
پخش گاز
۹۵۳۰۵۱

پرسی گاز
گازوسرویس
غرب خیابان پهلوی
۹۶۳۰۲۱ الی ۹۶۳۰۲۵
از ۷صبح تا ۷شب
شرق خیابان پهلوی
۸۲۲۰۲۵ الی ۸۲۲۰۲۱
۸۴۰۰۳۵ الی ۸۴۰۰۳۱
از ۷صبح تا ۱۰شب
تلفن مخصوص تعمیرات ۸۲۶۲٤۰

برنامه سینماها

★ **فرودگاه ـ رنگی ـ برت‌لنکستر ـ دین‌مارتین**
شهرفرنگ (۶۲۷۶۲۸) ۱۱ـ ۲٫۳۰ ـ ۵ ـ ۷٫۳۰ ـ ۱۰

★ **جاسوسه ـ رنگی ـ راك‌هودسن ـ جولی‌اندروز**
آتلانتیک (۶۲۷۱۷۱) ۱۱ـ ۲٫۳۰ ـ ۵ ـ ۷٫۳۰ ـ ۱۰

★ **در تلاطم زندگی ـ رنگی ـ ریچارد چمبرلن**
رادیوسیتی (٤۳۳۲۰) ۱۱٫۱۵ـ ۳٫۳۰ـ ۵٫۳۰ـ ۷٫۳۰ـ ۹٫٤۵

★ **قصه عشق ـ رنگی ـ رایان اونیل ـ الی‌مك‌گروا**
دیاموند (۸۲۸٤۰۰) ۱۱٫۱۵ـ۳ـ۵٫۳۰ـ۷٫۳۰ـ۹٫٤۵

★ **نخستین شکوفه عشق ـ رنگی ـ جیانی‌موراندی**
شهرقصه (۶۲۷۲۹۰) ۱۱ـ۲ـ٤ـ۶ـ۸ـ۱۰

★ **تعقیب ـ رنگی ـ مارلون‌براندو**
امپایر (۶۲۳۹٤۲) ۱۱٫۱۵ـ۳ـ۵٫۱۵ـ۷٫۳۰ـ۹٫٤۵

★ **فضانورد اجباری ـ رنگی ـ دون‌مانس**
سینه‌موند (٤۸۳۲۲) ۱۱ـ۳ـ۵ـ۷ـ۹

★ **شهر وحشی ـ رنگی ـ چارلز برونسون**
سانترال (٤۸۶۸۶) ۱۱ـ۱ـ۳ـ۵ـ۷ـ۹٫۱۵
مترویل (۳۱۹٤۱۰) ۱۰٫۳۰ـ۱۲٫۳۰ـ۲٫۳۰ـ٤٫۳۰ـ۶٫۳۰ـ۸٫٤۵
رویال (۹۲۹۷۸۵) ۱۰ـ۱۲ـ۲ـ٤ـ۶ـ۸ـ۱۰٫۱۵
گلدن سیتی (۶۶۳۲۶۹) ۱۱٫۳۰ـ۳ـ۵٫۳۰ـ۷٫۳۰ـ۹٫٤۵

★ **وداع با اسلحه ـ رنگی ـ راك‌هودسن**
پولیدور (٤۲۶۳۱) ۱۱٫۱۵ـ۳ـ۵٫۱۵ـ۷٫۳۰ـ۹٫٤۵

★ **باربارلا ـ رنگی ـ جین فاندا**
ب . ب (۸۲۹۶٤۱) ۱۰٫۳۰ـ۲ـ٤ـ۶ـ۸ـ۱۰

★ **راز درخت سنجد ـ فردین ـ ژاله سام**
اونیورسال (۶۶۶۹۵۳) ۱۱ـ۱ـ۳ـ۵ـ۷٫۱۵ـ۹٫۳۰
پاسیفیک (۷۵۳۳۱۱) ۱۱٫۳۰ـ۳ـ۵٫۳۰ـ۷٫۳۰ـ۹٫۳۰
ایران (۳۱۶۳۵٤) ۱۰٫۳۰ ـ ۲٫۳۰ـ٤٫۳۰ـ۶٫۳۰ـ۸٫۳۰
موناکو (۷۹۵۵۷۶) ۱۰ـ۱۲ـ۲ـ٤ـ۶ـ۸
مراد (۷۵۳۳۸۲) ۹ـ۱۱ـ۱ـ۳ـ۵ـ۷ـ۹
ساینا (۳۵۲٤٤۲) ۱۰ـ۱۲ـ۲ـ٤ـ۶ـ۸
تیسفون (۹۵۸۸۸۲) ۱۰٫۳۰ـ۲٫۳۰ـ٤٫۳۰ـ۶٫۳۰ـ۸٫۳۰
داریوش (۲۶۲۶۵) ۹ـ۱۱ـ۱ـ۳ـ۵ـ۷ـ۹
پرسپولیس (۵۸۱۰۸۳) ۸ـ۱۰ـ۱۲ـ۲ـ٤ـ۶ـ۸
کارون (۹۵۵۱۶۵) ۱۰ـ۱۲ـ۲ـ٤ـ۶ـ۸
دریا (۷۹۱۷٤۶) ۹ـ۱۱ـ۱ـ۳ـ۵ـ۷ـ۹
مونت‌کارلو (۷۹۷٤۱) ۱۰٫۳۰ـ۲٫۳۰ـ٤٫٤۵ـ۶ـ۹
آستارا (۸۷٤۰۲۲) ۱۰٫۳۰ـ۲٫۳۰ـ٤٫۳۰ـ۶٫۳۰ـ۸٫۳۰

★ **محلل ـ نصرت کریمی ـ ایرن**
کاپری (٤۸٤۰۱) ۱۱ـ۱ـ۳ـ۵ـ۷ـ۹
نیاگارا (۶۶۵۳۰۷) ۱۱ـ۱ـ۳ـ۵ـ۷ـ۹٫۱۵
اروپا (۳۰۳۱۷۹) ۱۰٫۳۰ـ۲٫۳۰ـ٤٫۳۰ـ۶٫۳۰ـ۸٫۳۰
میامی (۷۵٤۳۲۹) ۱۱ـ۱٫۳۰ـ٤ـ۶٫۳۰ـ۹
سیلوانا (۳۹۳۷۷۷) ۱۰٫۳۰ـ۲٫۳۰ـ٤٫۳۰ـ۶٫۳۰ـ۸٫۳۰
الوند (۳۵۶۵۳۸) ۱۰ـ۱۲ـ۲ـ٤ـ۶ـ۸
سهیلا (۳۱۶٤۲٤) ۱۰٫۳۰ـ۲٫۳۰ـ٤٫۳۰ـ۶٫۳۰ـ۸٫۳۰
ارانوس (۲۷۹۷۱) ۱۰ـ۱۲ـ۲ـ٤ـ۶ـ۸
کیهان (۹۵۷۳۶۰) ۹ـ۱۱ـ۱ـ۳ـ۵ـ۷ـ۹
مارلیک (۹۶۳۶۱۶) ۱۰٫۳۰ـ۲٫۳۰ـ٤٫۳۰ـ۶٫۳۰ـ۸٫۳۰
سیلورسیتی (۸۶۱۲۰۵) ۱۰٫۳۰ـ۲٫۳۰ـ٤٫۳۰ـ۶٫۳۰ـ۸٫۳۰

★ **سامورای ـ رنگی ـ آلن‌دلون**
تخت‌جمشید (٤۳۵۵۰) ۳ـ۵ـ۷ـ۹

★ **برای که قلب‌ها می‌طپد ـ رنگی ـ پوری بنائی**
آسیا (٤۲۹۰۹) ۱۱ـ۱ـ۳ـ۵ـ۷٫۱۵ـ۹٫۳۰
رکس (۳۱۵۲۹۳) ۱۰٫۳۰ـ۲٫۳۰ـ٤٫۳۰ـ۶٫۳۰ـ۸٫۳۰
همای (۳۱۱۶۶۹) ۱۰ـ۱۲ـ۲ـ٤ـ۶ـ۸
المپیا (۹۵۶۷۹۶) ۹ـ۱۱ـ۱ـ۳ـ۵ـ۷ـ۹
ادئون (۳۱۸۱۱۸) ۹ـ۱۱ـ۱ـ۳ـ۵ـ۷ـ۹
فیروزه (۷۵۷۶۶۹) ۱۰ـ۱۲ـ۲ـ٤ـ۶ـ۸
رنگین کمان (۷۵۶۷۶۰) ۹ـ۱۱ـ۱ـ۳ـ۵ـ۷ـ۹
ماندانا (۷۹۹۸۲) ۱۰ـ۱۲ـ۲ـ٤ـ۶ـ۸
پاسارگاد (۷۹۲۷۸۲) ۱۰ـ۱۲ـ۲ـ٤ـ۶ـ۸
ژاله (۳۰٤۱۲۰) ۹ـ۱۱ـ۱ـ۳ـ۵ـ۷ـ۹
شهوند (۳۵٤۰٤۰) ۱۰٫۳۰ـ۲٫۳۰ـ٤٫۳۰ـ۶٫۳۰ـ۸٫۳۰
شرق (۵٤۰۲٤) ۹ـ۱۱ـ۱ـ۳ـ۵ـ۷ـ۹
توسکا (۵۸۵٤٤) ۱۰ـ۱۲ـ۲ـ٤ـ۶ـ۸
لیدو (۹۵۱۲۸۲) ۹ـ۱۱ـ۱ـ۳ـ۵ـ۷ـ۹
چرخ و فلک (۹۵۰۵۵۸) ۱۰ـ۱۲ـ۲ـ٤ـ۶ـ۸

★ **دو ساتیریکون ـ رنگی ـ چیچو ـ فرانکو**
ایفل (۳۱۱٤۷۷) ۱۰ـ۱۲ـ۳ـ۵ـ۷ـ۹

★ **خانه بدوشان ـ علی نظری ـ آرزو**
ری (۲۲۵۷۸) ۹ـ۱۱ـ۱ـ۳ـ۵ـ۷ـ۹
فردوسی (۳۱۵۷۸٤) ۸ـ۱۰ـ۱۲ـ۲ـ٤ـ۶ـ۸ـ۱۰٫۹
دنیا (۳۹۳۸۱۲) ۹ـ۱۱ـ۱ـ۳ـ۵ـ۷ـ۹

★ **قتل دیشب اتفاق افتاد ـ رنگی ـ رافدالونه**
ریولی (۷۵۷۷۷۷) ۱۱ـ۳٫۳۰ـ۵٫۳۰ـ۷٫۳۰ـ۹٫۳۰

★ **مقتول فراری ـ رنگی ـ لوئی‌دوفوس**
پارامونت (٤۸۳۲۱) ۱۱٫۱۵ـ ۳٫۳۰ـ ۵٫۳۰ـ ۷٫۳۰ـ ۹٫۳۰

★ **کندی ـ رنگی ـ مارلون براندو ـ ریچاردبرتون**
سینما ونک (۶۲۹۰۱۶) ۱۱ـ۳٫۱۵ـ۵٫۳۰ـ۷٫٤۵ـ۱۰

★ **دایره سرخ ـ رنگی ـ آلن‌دلون**
کسری (۸۲۶۹۳۹) ۱۰٫۳۰ ـ ۲ـ ٤ـ ۶ـ ۸ـ ۱۰

★ **کازینو رویال ـ رنگی ـ اورسولاآندرس**
درایوین ونک (۶۲۲۵۵۷) ۵٫۳۰ـ۷٫۳۰ـ۹٫۳۰

★ **یك مرد و یك زن ـ رنگی ـ ژان لوئی‌ترنتینال**
بولوار (۶۶۰۲۹۲) ۱۱ـ۲ـ٤ـ۶ـ۸ـ۱۰

★ **مادرهند ـ رنگی ـ راجندراکومار**
حافظ (۳۹۱۰۷٤) ۱۰٫۳۰ ـ ۱۲٫۳۰ ـ ۲٫۳۰ ـ ٤٫۳۰ ـ ۶٫۳۰ ـ ۸٫۳۰

★ **دختر رایان ـ رنگی ـ رابرت میچم**
پلازا (٤٤۲۵۵) ۱۰٫۳۰ ـ ۲ ـ ۵٫۳۰ ـ ۹

★ **ترینیتی ـ رنگی ـ ترنس‌هیل ـ بوداسپنسر**
تـاج (۳۱۳۸۶٤) ۱۰٫۱۵ ـ ۲٫۱۵ ـ ٤٫۱۵ ـ ۶٫۱۵ ـ ۸٫۱۵ ـ ۱۰٫۱۵
برلیان (۳۹۳۵۳۵) ۹٫۱۵ ـ ۱۱٫۱۵ ـ ۳٫۱۵ ـ ۵٫۱۵ ـ ۷٫۱۵ ـ ۹٫۱۵

★ **کوچه‌مردها ـ فردین ـ امین امینی**
خورشید نو (۳۹۳۵۷۸) ۹ـ۱۱ـ۱ـ۳ـ۵ـ۷ـ۹

★ **آدمك ـ رنگی ـ زری خوشکام**
ماژستیک (۶۶۸٤۶۱) ۱۱ـ۳ـ۵ـ۷ـ۹

★ **حادثه اندرسون ـ رنگی ـ شون کانری**
گلدیس (۶۲۸۷۱۳) ۳٫۳۰ـ۵٫۳۰ـ۷٫۳۰

★ **دراکولا خونخوار شب ـ رنگی ـ کریستوفرلی**
پارک (۳۱۹۶۳۷) ۹ـ۱۱ـ۱ـ۳ـ۵ـ۷ـ۹

★ **بازگشت ۷دلاور ـ رنگی ـ مرك دوبار درمیزند**
ستاره (۵۳۹۷۲۱) ۹ـ ۱۱ـ ۱ـ ۳ـ ۵ـ ۷ـ ۹

★ **دانه های شن ـ رنگی ـ استیومك‌کوئین**
پردیس (۳۰٤۲۵۹) ۹ـ۱۲ـ۳ـ۶ـ۹

★ **باندولرو ـ زن و قمار باز**
البرز (۳۰٤۲۵۸) ۸٫۳۰ـ۱۲ـ۳٫۳۰ـ۷ـ۸٫۳۰

سانس انگلیسی
گلدیس ساعت ۹٫۳۰ (حادثه اندرسون)
درایوین ونک ۵٫۳۰ ـ ۷٫۳۰ ـ ۹٫۳۰ فیلم (کازینو رویال)

★ **تئاترها**

تالار ۲۵ شهریور ـ فرفره‌ها و سگی در خرمن جا
علی‌نصیریان ـ چهره‌آزاد (کارگردان‌جوانمرد)
شروع ۸٫۱۵ تلفن ۲۰٤٤٤٤
تالار فردوسی دانشگاه تهران ـ کرگدن

موقعیت جالب

یک شرکت معتبر جهانی داروئی برای گسترش فعالیت خود در تهران و شهرستانها نیازمند به چند ویزیتور جدی و فعال و علاقمند به پیشرفت میباشد.
سن داوطلبین حداکثر ۳۰ سال و حداقل معلومات دیپلم کامل متوسطه باشد لیسانسیه‌های شیمی،اقتصاد و علوم طبیعی ارجحیت خواهند داشت . آشنائی بزبان انگلیسی و داشتن برگ خاتمه‌خدمت و یا معافی دائم‌ضروری است لطفادرخواست های خود را همراه بایک قطعه عکس به صندوق پستی شماره ۱۳۲۱٫۱۲ تهران ارسال فرمائید.
آ ـ ۱۱۲۵۹

اطلاعیه کلاس منشیگری

از کلیه کسانیکه در کلاس منشیگری نامنویسی نموده‌اند خواهشمنداست‌روز۱۰ بهمن ماه ساعت ٤ بعدازظهر در شعبه فرانسه این انجمن حضور بهمر سانند .

کلاس خیاطی

دوره جدیدکلاسهای‌خیاطی‌کاخ‌دانش تشکیل میشود. کاخ‌دانش نماینده رسمی مدرسه گرلاوین پاریس در ایران است و به فارغ‌التحصیلان پس از گذرانیدن امتحانات دیپلم گرلاوین پاریس داده خواهد شد . قبلا نامنویسی فرمائید .

کلاس تکنیسین برق وفشار قوی

دوره جدید کلاس تکنیسین برق و فشارقوی‌از۱۶٫۱۱٫۵۰ تشکیل میشود . مجهزترین و سائل برای آموزش این فن در این کلاس آماده گردیده است و استادان فارغ‌التحصیل از آلمان تعلیم در این کلاس را بعهده‌خواهندداشت.قبلا نامنویسی فرمائید .

کلاس حسابداری ودفترداری‌دوبل

دوره جدید کلاس حسابداری ودفترداری دوبل زیرنظر استاد محترم آقای محمدحمیدی تشکیل میشود . در این‌کلاس فن دفترداری و حسابداری را فراخواهید گرفت . قبلا نامنویسی فرمائید .

کاخ دانش
خیابان نادری پاساژ معتمد خیابان‌فرانسه.کوچه‌مرجان
۱ـ۳

آگهی استخدام

یکی از گروههای صنعتی یک نفر مهندس دکوراتور که دارای شرایط زیر باشد با حقوق مکفی استخدام مینماید :
۱ـ سن بین ۲۵ تا ۳۵ سال باشد
۲ـ دارای ورقه خاتمه خدمت سربازی یا برگ معافیت‌غیر پزشکی باشد
۳ـ دارای دیپلم فارغ‌التحصیلی از دانشکده هنرهای زیبا یا دانشکده فنی دانشگاههای ایران و یا یکی از کشور های خارجی باشد.
٤ـ سوء پیشینه و محکومیت کیفری نداشته باشد
۵ـ دارای صحت مزاج باشد
۶ ـ داوطلبین تقاضای خودرا بانضمایک قطعه ازآخرین عکس خود حداکثر تا روز ۱۵ بهمن بنشانی صندوق پستی شماره ۲۳۸۰ ارسال و روی پاکت جمله (مربوط به استخدام مهندس دکوراتور) را قید فرمایند.
ضمنا خواهشمند است آدرس‌کامل و شماره تلفن خودتان را ذیل تقاضا بطور خوانا مرقوم دارید.
آ ـ ۳۱۵۱۷

ارج
استخدام میکند
طراح و نقشه‌کش قالب
برای اشتغال در قسمت مهندسی تولید چند نفر کارمند طراح و نقشه‌کش قالب که دارای تحصیلات دیپلم متوسطه و حداقل دو سال سابقه کار باشد استخدام میشوند.
آدرس : کیلو متر ۱۲ جاده کرج ـ تلفن ۹۶۲۰۳۱
آ ـ ۷۶۷۸۰ ۱ـ۲

استخدام مدیر امور اداری

یك شرکت بزرك تولیدی در تهران برای امور اداری وپرسنلی‌خوداحتیاج به‌یکنفرمدیرباشرائط زیر دارد .
حقوق خوب بامزایای مکفی داده خواهدشد.
۱ـ داشتن مدرك تحصیلی لیسانس
۲ـ داشتن حداقل ۵ سال‌سابقه‌کار درامورادارای وپرسنلی .
۳ـ دانستن زبان انگلیسی
٤ـ فقط واجدین شرائط‌میتوانند مشخصات‌کامل خودرا که بطور محرمانه نگهداری خواهدشد به انضمام یك قطعه عکس‌بصندوق‌پستی‌شماره۱٤۸ تهران ارسال دارند .

شرکت سهامی تولید موتور های دیزل ایران

در تبریز احتیاج به یک تکنیسین یا استادکار با داشتن مدرک استادکاری از آلمان باشرایط زیر دارد .
۱ـ آشنائی کامل به زبان آلمانی .
۲ـ اطلاع کامل در امور تعمیرات ونگهداری دستگاههای تراش، فرزوماشین‌الات ابزارسازی .
۳ـ آمادگی کار درتبریز .
ازواجدین شرایط تقاضا میشود که درخواست و مدرک کار خود را تاتاریخ ۲۰ بهمن ماه بصندوق پستی ۱۳٫۱٤۶۳ تهران ارسال نمایند
۱ـ٤ اـ ۱۱۰۵۹

کلی باچوئن لای ملاقات میکند

نیوجرسی ـ محمد علی (کلی) که اخیرا درعربستان سعودی لقب فخرالاسلام باو داده شد گفت در سفرآینده خود به چین کمونیست ، به احتمال زیاد با چوئن‌لای نخست وزیر و دیگر مقامات عالیرتبه چین کمونیست‌ملاقات خواهد کرد . سفر کلی قرار است در تابستان آینده‌انجام گیرد .

کلی گفت دعوت به جمهوری خلق چین رابوسیله «هربرت محمد» رئیس دفتر خود دریافت کرده و اوست که ترتیب سفر وی را به چین کمونیست خواهد داد .

در زمینه علت دعوت شدن به مسافرت به چین کمونیست ، کلی گفت : چندین سال پیش من از مبارزان راه حقوق مدنی و حقوق سیاهان بودم . از این روی‌تصور می کنم دعوت به سفر از من باین جهت به عمل آمده است .

دو خواهر ، پس از نیم قرن جدائی ، بهم رسیدند !

سراب ـ دوخواهر سرابی ، پس از نیم قرن جدائی،در سراب یکدیگر را پیدا کردند ! این دو خواهر زهرا و ثریا صداقت نام دارند ،زهرا ۶۰ ساله و ثریا ۶۲ ساله .

۵۰ سال پیش ، پدر این دو خواهر درگذشت و سرپرستی آنها را برادر بزرگترشان به عهده گرفت . درآن زمان برادرشان ، ثریا را که دختری ۱۲ ساله بود شوهر داد وخود با زهرا ، به تهران رفت .

زهرا نیز ، پس از چند سال ، در تهران به خانه شوهر رفت و بعد با شوهرش راهی شهر دیگر شد و باین ترتیب، جدائی بین دو خواهر دوام یافت .

پس از چند سال ، زهرا دوباره‌با شوهرش به تهران برگشت ودر آنجا ماندگار شد ، تا آنکه درست پس از ۵۰ سال، به فکر پیدا کردن خواهرش افتاد و با یک اتوبوس ، خود را به سراب رساند .

زهرا ، ساعت ۱۰ بعد از ظهر به سراب رسید و پس‌از چهار ساعت جستجو ، سرانجام، ساعت ۲ بعد از نیمه شب خانه خواهرش را پیدا کرد .

صحنه دیدار دو خواهر که هنگام جدائی دو کودکبودند واکنون دو پیرزن شده‌اند ، صحنه‌ای رقت آور و شورانگیز بود .

دوربین مخفی تلویزیون تبریز

ودوربین مخفی عکاس اطلاعات در تبریز!

تبریز ـ اخیرا در تلویزیون تبریز ، برنامه جالبی با عنوان «دوربین مخفی تلویزون تبریز»عرضه‌میشود که‌طرفداران فراوانی هم پیدا کرده است. زیرا در این برنامه طی نشان دادن فیلمها و اسلاید های گوناگونی از معایب‌وتخلفات‌دستگاهها و افراد مختلف، از آنها انتقاد می‌شود. این انتقادات، هم دستگاهها و افـراد متخلف را متوجه اشتباه‌شان میکند ، هم موجب رضایت مردم میشود .

«دوربین مخفی تلویزیون تبریز»، در طول هفته گذشته، چندبار، مواردمختلفی از تخلف رانندگان را نشان داد و متذکر شد که‌این‌رانندگان موجب ناراحتی مردم ـ و تراکم ترافیک می‌شوند .

اما جالب اینکه، در گرماگرم ایـن انتقادات ،مینی‌بوس مخصوص تلویزیون تبریز، در خیابان پهلوی این شهر،صحنه جالبی رابوجود آورد کهدراین عکس می‌بینید: راننده مینی‌بـوس وسیله نقلیه تلویزیون‌را «دوبله» پارک کرده وبدنبال کار خود رفته است !

و جالب تر اینکه افسر راهنمـائی و رانندگی خیابان پهلوی، این عکس‌رابرای مسئولان تلویزیون تبریز فرستاد و طـی نامه‌ای انتقادآمیز، برای آنها نوشت : کاش، دوربین مخفی شما گاهگاه به‌انتقاد از خودتان نیز بپردازد !

وقتی که سرما ،از شرکت واحد اتوبوسرانی ، انتقام میگیرد !

زیباشهر ـ سرما و یخبندان اخیرا اگر مردم‌را از شدت‌سوزش خود لرزاند ، در عوض دل اهالی کوی‌کن را هم خنک کرد و انتقام آنها را از اتوبوس های شرکت واحد این ناحیه گرفت ! می ـ فرمائید چطور ؟ عرض میکنم :

صبح زود که عده‌ای از سحر خیزان ، به امید کامروا شدن ، از کله سحربیدار میشوندوبخیابان می آیند تا خود رابمحل کارشان برسانند ،توی‌صف اتوبوس‌ایستاده بودند و از شدت سرما مثل بیدمی لرزیدند .اما هرچه انتظارشان طولانی‌ترمیشد،همانقدر ازاتوبوس هم نشانی دیده نمیشد .بالاخره چندنفری فکر کردند بهتر است خودشان رابه‌توقفگاه شرکت‌واحد در کوی کن ـ که در همان‌نزدیکی ها است ـ برسانند و ببینند چـرا اتوبوس ها از خواب سحرگاهی بیدار نمیشوند !

اما وقتی به محوطه توقفگاه رسیدند ، ناگهان متوجه شدندکه از کنار اتوبوس های شرکت‌واحد شعله های آتش به آسمان زبانـه می کشد ...

وقتی جلوتر رفتندو علت‌راجویا شدند ، آنچه دستگیرشان شداین اتوبوس های شرکت واحد ، دچار «سرمازدگی!» شده بودند، منبع گازوئیل‌شان یخ زده بود و در نتیجه روشن نمیشدند . این بود که رانندگان فکر بکری‌کرده آتشی افروخته بودند تا موتور اتوبوس ها را گرم کنند و خلق‌اله سرمازده را از انتظار در صف، نجات بدهند ...

منتظران اتوبوس هم بهترین کار را کردند : اول خودشان را در حرارت زبانه های آتش گـرم کردند ، بعد هم رفتند توی‌اتوبوس ها نشستند و گفتند :

ـ آنقدر اینجا می نشینیم تاراه بیفتید !

و در نتیجه ، آنروز ،هرکدام بحداقل دو ساعتی دیرتر از همیشه سرکارشان رسیدند. ولی هرچه بود ،بالاخره دل مردم‌خنک شد ، چون دیدند اگر خودشان نمی توانند از شرکت‌واحد انتقـام بگیرند ، سرمای زمستان می‌تواند دمار از روزگار اتوبوس های این شرکت برآورد !

کشتی‌روسی‌ارتباط تلفنی دوقسمت استانبول را قطع کرد

استانبول ـ خبرنگار اطلاعات ـ ساعت دو و ده دقیقه بامداد دیروز یك کشتی نفتکش روسی بنام سمرقندبعلت طوفان شدید نتوانست براه خود درتنگه به‌سفر ادامه دهد ، لذا بدستور کاپیتان، کشتی‌درانتهای‌تنگه بسفر لنگرانداخت. این لنگر به کابل‌های تلفنی که درعمق ۸۰ متری آب‌های تنگه‌بسفر قرارداشت برخورد کرد و یك کابل را که ۶۰۰ خط تلفن از آن میگذشت پاره کرد.

لنگر کشتی سپس بدومین کابل کـه حاوی ۱۵۰۰ خط بود بر خورد کرد و آنرا پاره کرد . کشتی مزبور اینك تحت‌نظر مقامات ترك میباشد و سفارت روس اعلام کرده که تمام خسارت‌وارده را پرداخت خواهد کرد . این ماجرا روزانه ۱۰۰ هزار لیره به اداره تلفن استانبول زیان می‌رساند زیرا بوسیله این دو کابل هر روز بین ششصد تـا هفتصد هزار مکالمه تلفنی انجام‌میشد.

از این سو و آن سو

من ، کفش‌آهنی میخواهم !

تبریز ـ « حالا که اینطور است ، لطفا یک جفت‌کفش آهنی بمن بدهید!» این ، عین جمله‌ای است که یکی ازاعضاء هیئت مدیره اتحادیه ساندویچ فروشان و بازرس افتخاری تبریز در یکی‌از اتاقهای شهرداری به زبان آورد . او گفت:

تاکنون ، به عنوان بازرس، هشت باب مغازه و دکه ساندویچ فروشی در قسمت های مختلف شهر پیدا کرده‌ام‌که نه پروانه کسب دارند نه اصول بهداشت را رعایت می کنند، اما شهرداری تبریز ، کوچکترین اقدامی در مورد رسیدگی‌به کار آنها ، بعمل نیاورده است ،و صاحبان این ۸ ساندویچ فروشی هم به ریش من خندیده‌اند . حالا که اینطور است و دوندگی های من بی فایده است ،لطفا بمن یک جفت کفش آهنی بدهید ، که حداقل کفش هایم بیهوده از بین نرود !

دربدر، بدنبال یك‌مرده‌شوی!

همدان ـ مدتی است که شهر تاریخی همدان ، دچـار فقدان « مرده‌شوی» شده است‌و هیئت امنای« در باغ بهشت» همدان در بدردر جستجوی یک مرده شوی هستند .

در حال حاضر باغ بهشت همدان‌دو مرده‌شوی زن دارد و تنها مرده‌شوی مرد آن نیز مدت یک هفته است که‌بحالت قهر کار خود را ترک کرده و دیگر حاضر نیست تغسیل مرده هارا از سر بگیرد .

علت قهر مرده‌شوی مزبور اینست که چند روز پیش که تعداد مرده‌ها رو به فزونی گذاشته بود و هر مرده پس از۲۴ ساعت نوبت ، تغسیل میشد ،وی از کسان یکی از مرده ها مبلغی رشوه گرفت و تغسیل مرده آنها را خارج‌از نوبت‌انجام داد .

این موضوع باعث اعتراض دیگران‌شد و در نتیجه‌هیئت امنای باغ بهشت مرده‌شوی مزبور را مورد بازخواست قرار دادند واو هم بعنوان اعتراض کار خود را ترک کرد .

جنجال «کله‌وپاچه» فرونشست !

تبریز ـ پس از اختلافات شدیدی که مدتها بین شرکت گوشت و صنف کله و پاچه‌پز تبریز وجود داشت، سرانجام در کمیسیون شهرداری تبریز ، قرار شد : شرکت گوشت تبریز ، از این پس ، کله و پاچه را بصورت خرده فروشی با نرخ آزاد بفروشد و در عوض ، کله پز های تبریز هـم اگر توانستند کله و پاچه را، در نقاط دیگر کشور ، ارزان‌تـر خریداری کنند ، به میزان دلخواه خود ، کله و پاچه بخرندو به تبریز وارد کنند . در این کمیسیون همچنین قرار شد از این پس عوارض معاینه ، کله و پاچه وارده از نقاط دیگـر کشور را ، که در هر دست ده ریال است ، لغو کنند،بشرطی که کله‌پزی‌ها نیز هر دست کله و پاچه را فقط ۱۲ ریال‌گرانتر از قیمت خرید خود بفروشند .

بدبیاری . . بازهم بدبیاری !

تبریز ـ چندی قبل ، دانش آموز ۱۴ ساله‌ای بنام‌صالح صالح‌خانی» در اثر تصادفی شدید ، از ناحیه لگن خاصره ، آسیب دید و پزشکان ، توانستند با عمل جراحی مشکلی،او را معالجه کنند . اما صالح که هنوز بکلی بهبود نیافته بود، در یخبندان اخیر تبریز ، براثر لغزیدن در خیابان ، بشدت به زمین افتاد و بار دیگر ، از ناحیه لگن خاصره آسیب دید. پزشکان میگویند ، این بار معالجه او بسیار مشکل‌تر از دفعه قبل است و بعید است که بتوان او را کاملا معالجه کرد.این روز ها در تبریز ، به صالح‌صالح‌خانی «بدبیارترین دانش‌آموز تبریز » لقب داده‌اند .

گوناگون

شیوهٔ نوظهور اخاذی‌ازشرکت‌های هواپیمائی

لندن ـ اسکاتلندیار مردی را به اتهام باج خواهی از یك شرکت هواپیمائی بازداشت کرده و سرگرم بازجوئی از وی‌است.باج گیردراین‌باجگیری تقریبا نوظهور از شـرکت هـواپیمائی خواسته بود ۱۰۰هزارپاوند انگلیسی «۲میلیون تومان» دراختیار وی قراردهدو گرنه وی‌یکی‌از جت های شرکت‌هواپیمائی رامنفجرخواهد کرد.

اسکاتلندیارد گفت مردی که قصد داشت ازشرکت هواپیمائی چنین مبلغ گزافی باج بگیرد بوسیله تلفن‌به دفترشرکت‌در لندن تلفن کرد و به مقامات شرکـت گفت بعبی در یکی از هواپیما های شرکت کار گذارده شده و عنقریب است که هواپیما را قطعه قطعه کند .اما وی حاضراست درازای دریافت‌پول‌موردرخواست محل‌اختفای بمب‌را به پلیس بگوید .

سرانجام پس‌از چك‌وچانه زدن‌های زیاد باتلفن کننده ناشناس قرار گذارده شد مبلغ موردرخواست وی داخل پاکتی گذارده شده ودرمقابل میز اطلاعـات سالـن فرودگاه ویکتوریا قرارداده شود . پس‌از ساعتی مردی‌به میز اطلاعات فرودگاه نزدیك شد و پول رابرداشت اما تاآمدقرار کند افرادپلیس‌اسکاتلندیارد که‌اورا میپائیدندوی رابدام‌انداختند .این‌مرد دربازجوئی‌گفت وی‌راننده تاکسی است‌وبوسیله مردی‌اجیر شده که پول‌را برای‌وی‌ببرد . مامورین‌اسکاتلندیارد باکمك‌راننده تاکسی‌متهم اصلی را که می‌خواست درازای ۲ میلیون تومان یکی از هواپیماها را از انفجار نجات دهـد بازداشت کردند وتازه‌پس از جستجوی زیاد ، معلوم شد که بمبی‌در کار نبوده و قضیه ازابتدا تاانتهابی‌اساس بوده‌است .

بیکاری در انگلیس ، روزافزون است !

لندن ـ انگلیس با بحران بیکاری روبرو است . طـی آماری که توسط مراجع دولتی این‌کشور انتشار یافته ،درحال حاضر یک میلیون نفر از مردم انگلیس بیکار هستند واکثریت این عده در شهر های بزرگ زندگی‌می کنند که در آنهاهزینه زندگی از دیگر قسمت های کشور افزونتر است .

طبق پیش بینی هائی که درهمان آمار شده است‌بیکاری در انگلیس همچنان روبه افزایش خواهد رفت .

تظاهرات ، با ماسك های وحشت‌آور !

بلفاست ـ افراد ارتش آزادی بخش ایرلند ، در حالی که ماسکهائی از دراکولا،دکتر جکیل،مرد گرگـنما،فرانکشتین وهیولاهای معروف دیگر به چهره گذارده‌بودند در خیابان‌های بلفاست رژه رفتند و در حقیقت کارناوالی از موجودات‌دهشت انگیز بوجود آوردند . استفاده‌از این ماسک ها برای آن بود که شناخته نشوند .

برنادت دولین ، نماینده ایرلند در مجلس انگلیس، و ملکه زیبائی ایرلند نیز در این تظاهرات شرکت داشتند .این دمونستراسیون یکی ازعجیب‌ترین دمونستراسیون‌های سیاسی بود که تاکنون انجام شده‌است .

Bank Bimeh Bazarganan

مزایای حساب پس انداز

بانك بیمهٔ بازرگانان

شما وقتی در بانك بیمه بازرگانان حساب پس انداز بازکنید

تا ۵ برابر موجودی پس‌انداز خود، برای هریك از مصارف زیر، طبق آئین‌نامه بانك ، وام میگیرید :

۱ خرید خانه
۲ عروسی
۳ توسعه کسب و کار
۴ خرید اتومبیل
۵ تحصیلات
۶ خرید شب عید
۷ مسافرت
۸ خرید تلفن
۹ هزینه های اتفاقی
۱۰ امور کشاورزی
۱۱ امور صنعتی

شما وقتی در بانك بیمه بازرگانان حساب پس انداز بازکنید

از یك خانه مدرن با کلیه وسایل و اثاث و یکدستگاه اتومبیل آخرین مدل، جایزه اختصاصی بانك بیمه بازرگانان ، استفاده می کنید.

شما وقتی در بانك بیمه بازرگانان حساب پس انداز بازکنید

در هر بانك دیگری برنده جایزه اول شوید ، بخودی خود و بدون قرعه‌کشی در بانك بیمه بازرگانان نیز برنده میشوید و ازدرخت اسکناس ، ۱۰ دقیقه تمام برای خود اسکناس می‌چینید.

همچنین ، وقتی اعضای خانوادهٔ شما در بانك بیمه بازرگانان حساب پس انداز باز کنند ، هر کدام در بانك دیگری برنده جایزه اول شوند ، کلیه افراد خانواده شما که در بانك بیمه بازرگانان حساب پس‌انداز دارند ، بدون استثناء و دسته جمعی میتوانند ده دقیقه تمام از درخت اسکناس ، برای خود اسکناس بچینند.

این جوایز فقط تا پایان سال جاری به دارندگان حساب پس انداز در بانك بیمه بازرگانان تعلق میگیرد

شما در هر بانکی حساب پس انداز دارید ،

یك حساب پس انداز هم در بانك بیمه بازرگانان بازکنید

فرزین فنائیان

دولت ۹۰ میلیون تومان اجاره میپردازد

وزارت آبادانی ومسکن اجاره‌نشین است

★ ۴۰۰ میلیون تومان مزایای بیشتر به کارکنان دولت پرداخت میشود
★ دولت بیش از ٤ میلیارد و ۵۷۶ میلیون تومان حقوق ومزایا پرداخت می‌کند
★ پرداخت مزایا بیش ازحقوق پرداختی به مستخدمین دولت است
★ امسال هزینه سری بیش از ٤ میلیارد ریال است
★ وزارت جنك بزرگترین اجاره نشین دولتی است وکوچکترین اجاره نشین وزارت اطلاعات
★ ۸ هزار آموزگار استخدام میشود
★ وسائل ارتباط جمعی‌سطح توقعات‌مردم را از سازمانهای دولتی بالا برده‌است

دولت در سال آینده بیش از ٤ میلیارد و ۵۷۶ میلیون تومان‌حقوق و دستمزد ، مزایا و کمك‌به‌مستخدمین پرداخت می کند .

بررسی ارقام بودجه سال ۱۳۵۱ کل کشور نشان میدهد طی سال آینده دولت ۳۵۶ میلیون تومان آب و برق مصرف دارد و ۹۰میلیون تومان نیز برای اجاره ساختمانهای وزارتخانه ها و سازمانهای دولتی پرداخت خواهد کرد . در همین سال دولت ٤ میلیاردو ۸۳۲میلیون ریال هزینه سفر ، ماموریت ، حمل و نقل و ارتباطات خواهد داشت و ۷۵۲ میلیون ریال نیز صرف تعمیر و نوسازی ساختمان وزارتخانه‌ها و سازمانهای دولتی‌میشود.

هزینه سری وزارتخانه ها و سازمانهای دولتی در سال ۱۳۵۱ بیش از ٤ میلیارد ریال خواهد بود . این بررسی که روی سال بودجه آینده ۱۸ وزارتخانه و ۲۷ سازمان دولتی انجام شده همچنین حاکی است میزان پرداخت مزایا و کمك دولت به مستخدمین در سال‌بودجه آینده بیشتر از حقوق و دستمزد است چون طی سال ۱۳۵۱ دولت یك میلیارد و ۸۰۰ میلیون تومان حقوق و دستمزد پرداخت می کند در حالیکه رقم پرداخت مزایا و کمك به مستخدمین دولت رقمی بیش از ۲ میلیارد و ۲۰۰میلیون تومان است .

در مورد پرداخت حقوق ، دستمزد مزایای مستخدمین دولت و اجاره بزرگترین رقم اختصاص به وزارت جنك دارد وطی سال ۱۳۵۱ وزارت جنك بیش از ۲ میلیارد و ۱۹۸ میلیون ریال بابت مصرف آب و برق‌و بیش از یکصد میلیون ریال برای اجاره پرداخت خواهد کرد .

در مورد هزینه اجازه بهای ساختمان وزارتخانه ها وسازمانهای دولتی بعداز وزارت جنك بترتیب وزارتخانه های دارائی ، بهداری و امور خارجه بزرگترین اجاره‌نشین هستند و کمترین اجاره را در میان وزارتخانه ها بترتیب آب و برق ، راه و وزارت اطلاعات می پردازند .

همچنین وزارت آبادانی و مسکن و آموزش و پرورش در سال آینده بترتیب ۲۳و ۲۸ میلیون ریال اجاره پرداخت می کنند .

وزارت آموزش و پرورش طی سال ۱۳۵۱ بیش از یك میلیارد و ٤٤٤ میلیون ریال حقوق و مزایا به کارکنان این وزارتخانه پرداخت می کند و این پرداخت غیر از پرداخت خدمات قراردادی آموزش و پرورش است .

آموزش و پرورش بیشتر از ۶۰ میلیون ریال هم بابت خدمات قراردادی هزینه خواهد داشت .

هزینه حقوق و دستمزد وزارت آموزش و پرورش نسبت به سال جاری بیش از ۱۱۰میلیون ریال و پرداختی مزایای این وزارتخانه در سال ۱۳۵۱ نسبت به سال جاری حدود یکصد میلیون افزایش می یابد .

وزارت آموزش و پرورش اولین وزارتخانه وسازمان دولتی است که مرحله‌دوم‌قانون‌استخدام‌درمورد کارکنان آن بمرحله اجرا در آمده و کارکنان این وزارتخانه ازهم اکنون از مزایای مرحله دوم قانون استخدام برخوردار هستند . بررسی ارقام بودجه وزارتخانه ها حاکی است وزارت آبادانی و مسکن ۲۳ میلیون ریال اجاره می‌پردازدو پست و تلگراف ۱۴۲ میلیون ریال هزینه سفر ، ماموریت ، حمل و نقل و هزینه ارتباطات دارد ووزارت آب و برق طی سال آینده بیش از ۸ میلیون برای مصرف آب و برق پرداخت می کند .

دولت در سال جاری به ۱۸ وزارتخانه و ۲۷سازمان دولتی حدود یك میلیارد و ۸۰۰ میلیون تومان مزایا به کارکنان دولت می پردازد در حالیکه رقم هزینه مزایا و کمك به مستخدمین در سال آینده بیش از ۲۰ در صد افزایش می یابد و به ۲ میلیارد و ۲۰۰ میلیون تومان میرسد .

باید توجه داشت رقم پرداخت حقوق و دستمزد ، مزایای مستخدمین دولت غیر از بودجه خرید خدمات قراردادی وزارتخانه ها و سازمانهای دولتی است که‌بودجه آنان در ستون هزینه و سایر پرداختهای دستگاه برحسب مواد هزینه از محل درآمد عمومی هرساله در بودجه‌کل کشور منظور میشود .

سازمانها و موسسات وابسته بدولت هستند که‌بودجه آنان در این بررسی نیامده چون هزینه آنان از محل کمك تامین میشود .

امور اجتماعی

اعتبارات بودجه عمومی دولت اعم از عادی و یا عمرانی در سال ۱۳۵۱ معادل ۸۳٫۱ میلیارد ریال حدود ۲۱٫۵در صد از بودجه دولت را تشکیل میدهد .

در سال آینده حدود ٤۷ درصد از هزینه‌های امور اجتماعی دولت را آموزش و پرورش ۱۶٫۵ درصد به بهداشت و درمان ۱۶٫٤ درصد به بیمه اجتماعی و بازنشستگی اختصاص دارد .

آموزش و پرورش و استخدام ۸ هزار آموزگار

هزینه های مربوط به توسعه آموزش و پرورش با ۲۷٫۲ درصد افزایش به ۳۸٫۸ میلیارد ریال بالغ می ـ شود .

پیش‌بینی شده است که در سال تحصیلی ۵۲ ـ ۱۳۵۱ سه میلیون ٤۰۰ هزار نفر در مدارس ابتدائی عادی و سپاه دانش در روستاها تحصیل نمایند ..

با استفاده اعتبارات آموزش و پرورش سال‌آینده ۸ هزار آموزگار استخدام میشود . و علاوه بر این از خدمات ۲۲ هزار و ۵۰۰ نفر سپاهی دانش در روستا ـ های کشور استفاده خواهد شد .

بهداشت و درمان

طی سال ۱۳۵۱ بهداشت ودرمان با اعتباری‌درحدود ۱۳٫۷ میلیارد بیش از ۱۸۰۰ تخت بیمارستانی به ظرفیت‌فعلی بیمارستانهای دولتی اضافه میشود .

بیمه اجتماعی و بازنشستگی

در سال بودجه آینده اعتبارات مربوط به بیمه اجتماعی و بازنشستگی نسبت به سال ۱۳۵۰ حدود۲۳٫۶ درصد افزایش خواهد داشت تا کنون حدود ۸۱۲ هزارو ۵۰۰ نفر از مزایای بیمه های اجتماعی استفاده می ـ کنند که با در نظر گرفتن عائله آنان سه‌میلیون‌و۳۰۰ هزار نفر میرسد .

پیش‌بینی شده است تعداد بیمه شدگان در سال۵۱ از ٤ میلیون نفر بیشتر شود .. همچنین تا کنون بیش از ده هزار نفر خانواده مستمری بگیر از مزایای‌مستمری استفاده می کنند و در بودجه سال آینده به صندوق بازنشستگی کارمندان دولت ٤٫۸ میلیارد ریال کمك خواهد شد که نسبت به سال جاری ۱۵ درصد افزایش دارد .

بررسی امور اجتماعی

هزینه های دولت در امور اجتماعی در سالهای قبل محدود به آموزش و پرورش و بهداشت بود در حالیکه امروز موضوع جوانان و مسائل فرهنگی و هنری که در اثر تغییر ساخت های اجتماعی بوجود آمده است‌قسمتی از هزینه‌های دولت را در امور اجتماعی بخود اختصاص داده است .

تحولات‌اقتصادی و اجتماعی موجب نیاز روز افزون دستگاههای مملکتی به استفاده از علوم‌و تکنولوژی‌جدید نیروی انسانی تخصیص شده است .

سپاهیان انقلاب در توسعه ملی و بالا بردن سطح معلومات علمی و اجتماعی نقش اساسی داشته ودارند.

همچنین توسعه و گسترش وسایل ارتباطات‌جمعی از قبیل تلویزیون ، رادیو ، سینما و غیره تغییرات‌عمده‌ای در طرز فکر وعادات مردم بوجود آورده و توقعات مردم از دستگاههای دولتی بیشتر شده و در نتیجه هزینه ـ های اجتماعی و اقتصادی در بودجه دولت افزایش یافته است .

اخبار اقتصادی شهرستانها

جشن انگور زیر درختان سیب:

اجازه بهره‌برداری از دوواحد صنعتی بوسیله اداره کل‌اقتصاد استان آذربایجان غربی صادر شد . این دو واحد صنعتی‌شامل یك کارخانه پاکت سازی ویك سردخانه می باشد که هرکدام با هزینه ۲۰ میلیون ریال از طرف بخش خصوصی ایجاد گردیده است .

احداث چند سردخانه دیگردر شهر رضائیه ضروری می باشد چون در حال حاضر رضائیه ۲۲هزار باغدار دارد که‌اکثریت آنان باغهای انگور خود را به سیب لبنانی و روگلدون که از نوع سفید و قرمز می باشد ، تبدیل کرده‌اند .

نگهداری محصولات‌سال‌آینده در شهر رضائیه بعلت نبودن سردخانه با اشکال‌مواجه‌خواهد شد چون وجود یك سردخانه بهیچ‌وجه برای نگهداری سیب رضائیه کافی نمی باشد .

یك مقام مطلع بخبرنگار ما گفت : سال دیگر جشن انگور در رضائیه زیر درختان سیب انجام خواهد شد .

بازارفرش‌عادی‌بود

همدان : مظنه فرش صادراتی همدان طی ماه گذشته معمولی بود و با ماه گذشته چندان فرقی نداشت .

کلکی ریزباف همدان متری ٤٤۰۰ تا ۵۰۰۰ ریال ، کلکی تجارتی بافت همدان‌متری۲٤۵۰ تا ۳۰۰۰ ریال ، قطعات مختلف اطراف عددی ۱۸۰۰ تا ۲۵۰۰ ریال، کلکی کبوتر آهنك عددی ۱۶۵۰۰تا ۱۷۵۰۰ ریال، دو زرعی برجلو عددی ۶۵۰۰ تا ۷۰۰۰ ریال ، زرع‌و نیم‌برجلو عددی ۳۰۰۰ تا ۳۵۰۰ ریال ، دو زرعی در جزین عددی۶۵۰۰ تا ۷۲۰۰ ریال ، زرع و نیم درجزین عددی ۳۱۱۰۰تا ۳۶۰۰ ریال ، زرع و چارك درجزین عددی ۱۹۰۰تا ۲۲۰۰ ریال ، پشتی درجزین عددی ۱۰۰۰ تا ۱۱۰۰ ریال .

بازار کرمانشاه

وضع بازار کرمانشاه دردیماه گذشته نسبت بماه قبل ساکت بود ومعاملات عمده روی‌حبوبات پشم ، کتیرا ، روغن حیوانی انجام گرفت قیمت گندم در حدود هر سیصد کیلو۱۰۰ریال و جو ۱۵۰ریال‌تا ۲۰۰ریال‌تنزل کرد .

بازار برنج نیز راکد بود نرخ اجناس مختلف به شرح زیر بود :

گندم درجه ۱ سیصد کیلو ۲۳۰۰ ریال .
گندم درجه ۲ سیصد کیلو ۲۲۵۰ ریال .
گندم درجه ۳ سیصد کیلو ۲۱۵۰ ریال .
گندم مخلوط سیصد کیلو ۲۰۰۰ ریال .
جوسفید مرغوب‌سیصد کیلوئی ۱۶۰۰ تا ۱۶۵۰ ریال .
لوبیا سفید کیلوئی ۲۲ریال‌ـ
لوبیا قرمز کیلوئی ۲۶ تا ۲۷ ریال .
نخود اعلاء کیلوئی ۲۹ تا ۳۲ ریال ـ برنج صدری دنگی‌درجه یك کیلوئی ۳۸ تا ٤۰ ریال ـ برنج صدری دنگی درجه ۲ کیلوئی ۳۵ تا ۳۶ ریال .برنج صدری دنگی درجه ۳ کیلوئی ۳۳ تا ۳٤ ریال برنج صدری ماشینی کیلوئی ۳۰ تا ۳۲ ریال برنج چمپا کیلوئی ۳۱ریال .

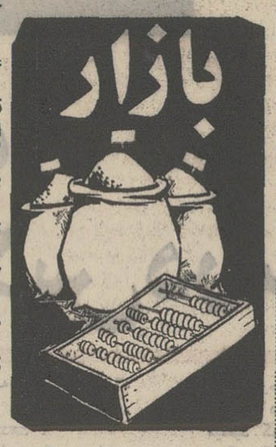

که بارندگیهای‌اخیر مانع‌از آن شده است‌تابازارمصرف عرضه شود .

قیمت نخود در بازار عمده فروشی فعلا کیلوئی ۳۰ریال است در حالیکه در هفته گذشته قیمت نخود ۳۳ ریال بود ..

قیمت لپه نیز هر کیلو ۲ تا۳ ریال کاهش قیمت‌نشان میدهد و هر کیلو ۳۵ تا ۳۷ ریال عرضه میشود.قیمت ماش سبز عراقی هر کیلو ۱۶ تا ۱۷ ریال میباشد که آنهم کیلوئی دو ریال تنزل قیمت نشان میدهد .

عدس بعلت کمبود زمینه و وارد نشدن از سرحدات دارای قیمت ثابت بوده و

قیمت حبوبات کاهش یافت

بازار حبوبات ، با نوسان مختصر و تقلیل قیمت‌مواجه شد و در یکهفته اخیر نرخ بسیاری از اقلام حبوبات در بازار عمده فروشی کاهش یافت .

ورود بعضی‌از اقلام‌حبوبات از سر حدات مرزی علت اصلی کاهش قیمت شده و نوسان قیمتهابامیزان واردات و عرضه آن ببازار هماهنگی دارد ، بطوریکه در یکهفته اخیر قیمت نخود ، دو بار تکان‌خورد و در دفعه‌اول‌ه ریال تقلیل قیمت پیدا کرد ولی بعلت نرسیدن جنس از سرحدات قیمت مجددا دو ریال در هر کیلو ترقی کرد .

برای کمبود نخود مورد مصرف ۱۷ کامیون ازطریق سر حدات بطرف مراکز مورد مصرف در حرکت‌است

کماکان کیلوئی ۳۰ تا ۳۵ ریال عرضه میشود .

علاوه بر اقلام فوق قیمت لوبیای چیتی نیز کیلوئی ۳ ریال تنزل کرد . و در حال حاضر کیلوئی ۲٤ تا ۲۷ ریال و نیم در عمده فروشی قیمت دارد .

لپه باقلای بروجردی نیز دو ریال تنزل قیمت داشت‌و هر کیلو ۲۱تا ۲۳ ریال و نیم شد و با اینکه لوبیای سفید مقداری به‌شیخ نشین ها صادر میشود ، ولی بعلت فراوانی زمینه قیمت این جنس نیز از کیلوئی ۲٤ ریال و نیم به ۲۲ ریال تا۲۱ ریال و نیم رسید .

پیش‌بینی قیمت حبوبات‌در هفته آینده عملی نیست ، زیرا بستگی بمیزان جنسی دارد که به بازار عرضه می گردد ..

اخبار اقتصادی جهان

صدور شکر محدود میشود

پاریس ـ کمبود شکر در بازار های جهان و کاهش‌تولید این کالا کشور های عضو بازار مشترك‌را مجبور ساخته است که در صدور شکر احتیاط کنند این احتیاج‌شامل خود بازار نمیشود .

اعضاء بازار مشترك اروپا بیم دارند که اگربه‌میزان قبل به صدور شکر مبادرت کنند خود در آینده نزدیکی دچار کمبود این کالا شوند . در میان کشور های‌صادر کننده شکر شوروی براثر گرفتار شدن به‌فصل‌نامناسب کشت‌ودرو بیش ازدیگر کشور ها، زیان دیده و میزان صادراتش کاهش یافته است .

سخنگوی بازار مشترك اروپائی گفت که در حال حاضر ۱۵۰٫۰۰۰ تا ۲۰۰۰۰ تن شکر ، در انبار های کشور های عضو برای صدور در داخل بازار موجوداست. بتازگی قیمت شکر دربازار های‌جهان بعلت کاهش عرضه، افزایش یافته است .

نظری به دور نمای اقتصادی انگلیس

لندن ـ وزارت اقتصاد انگلیس گزارش داد که پیشرفت اقتصاد انگلیس در سال ۱۹۷۰ ـ۱۹۷۱ سریع بوده است و پیش‌بینی میشود که وضع اقتصادی انگلیس تا مدت چند سال آینده نیز بهمین ترتیب باقی بماند.

سخنگوی مزبور گفت در آینده انگلیس دچار کمبود نیروی انسانی یا تولید منابع طبیعی و یا سرمایه نخواهد شد ولی آنچه که بدان نیاز خواهد بود برنامه های اقتصادی مدرن است برنامه هائی که بتواندباتحولات دیگر همگام باشد ما مدت طولانی منتظر فرصتی چنین بودیم و سالهای بدی را پشت سر گذارده‌ایم اما نباید فراموش کرد که اگر فقدان سرمایه و نیروی انسانی و غیره نداریم فقدان برنامه سالم اقتصادی را احساس می کنیم .

این برنامه ها باید چنان طرح ریزی شوند که‌هم نیاز داخلی را جوابگو باشد و هم در بازار جهان دررقابت بادیگران مارا موفق کند .

رکود بازار مس

لندن ـ نمایندگان کشور های تولیدکننده عمده مس ،در لندن برای تعیین قیمت های جهانی‌وتثبیت‌بهای مس در ۱۹۷۲ جلسه‌ای تشکیل دادند نمایندگان زامبیا شیلی که کشور هایشان تولید افزونتری نسبت‌به‌دیگران دارند ، سرپرستی و اداره جلسه را بعهده داشتندبحث نمایندگان مزبور درباره رکودی است که‌بازار مس‌بدان گرفتار شده است . رکود بازار مس بعلت کاهش میزان تقاضای کشورهای صنعتی‌خریدار این فلز است .

اخبار اقتصادی ایران

شن‌های روان، تثبیت‌می‌شود!

تربت‌جام ـشن های روان تربت‌جام ، که همه‌ساله خسارات فراوانی ببار می‌آورد، بزودی تثبیت خواهدشد.

همه ساله ،دراثرورزیدن « باد های صد و بیست روزه»ـ که‌بیشتر درمنطقه کاریز وقایباد میوزد ـ سیل شن های روان بسوی مراتع و مزارع اطراف تربت‌جام ، سرازیر میشود، و محصولات کشاورزی را از بین می برد . بهمین جهت اداره منابع‌طبیعی تربت‌جام تصمیم گرفت دراطراف این شهر جنگلکاری کند ، تابه‌این‌وسیله ،مشکل شن های روان از بین برود . در چند روز گذشته ،جنگلکاری اطراف تربت‌جام اغاز شده‌است .

وام برای ۵ طرح

صندوق توسعه کشاورزی ایران اعلام داشت که ، صندوق پنج طرح دامداری و کشاورزی ، چایکاری ، مرغداری ، باغداری در گرگان و کرج و شهسوار و دهستان غار تصویب نموده است وامی که صندوق برای اجرای طرحهای مذکور تصویب نموده است بالغ بر۷۵۰ میلیون ریال میگردد . جمع سرمایه گذاری این طرحها از محل‌وجوه وام و سرمایه‌گذاری وام گیرنده بالغ بر دویست و هشتاد و سه میلیون ریال میشود. با اجرای کامل این طرح ها سالانه ۱۲۲٫۵ تن برگ چای ، ۲۸۹۷ تن تخم مرغ ، ۳۷۹ تن گوشت مرغ ۷۹۹٤تن سیب ، ٤۹۰ تن شیر ، ۶تن گوشت و ۵۹ راس دام بارزش تقریبی‌دویست‌و سی و هفت میلیون ریال بر تولیدات کشاورزی و دامی کشور افزوده خواهد شد .

طرح لوله‌کشی همدان و احداث سد شهنیاز

همدان : یك تصفیه خانه جدید اب در سد شهنیاز (همدان) ساخته میشود .

حجم این سد ۳ هزار متر مکعب است که اعتبار لازم برای احداث آن از طرف سازمان برنامه تامین شده .

گروهی از مهندسان مشاور سازمان برنامه بمنظور انجام یك سلسله مطالعه و بررسی جوانب ساختمان سد شهنیاز به همدان اعزام شده‌اند تا هرچه زودتر طرح‌فوق را بمرحله اجرا بگذارند.

با آغاز بهره‌برداری از این تصفیه‌خانه ، از نیمه اول سال آینده کلیه منازل شهر همدان‌ازآب لوله کشی استفاده خواهند کرد .

بانك‌مرکزی‌ایران باطلاع‌عموم‌میرساند

درروز چهارشنبه سیزدهم بهمن‌ماه جاری اوراق قرضه یکساله با بهره ۸ درصد در سال و سه ساله با بهره ۹ درصد در سال از محل اوراقی که بانك مرکزی ایران در روز انتشار (ششم بهمن ماه ۱۳۵۰) بحساب خود خریداری نموده برای فروش عرضه می‌گردد و در موقع فروش بهره متعلقه از تاریخ انتشار تا تاریخ فروش به بهای اسمی اوراق اضافه شده واز خریدار اخذ‌می‌شود بهره اوراق قرضه از مالیات بردرآمد معاف وهر ششماه یکبار پرداخت می‌گردد . مبلغ اضافی که در تاریخ سیزدهم بهمن ماه برای فروش هر ۱۰٫۰۰۰ ریال اوراق قرضه یکساله و سه ساله دریافت می‌شود بترتیب ۱۵٫۶۰ ریال و ۱۷٫۵۰ ریال می‌باشد . بدین ترتیب برای مثال یکبرك قرضه ده هزار ریالی سه ساله منتشره در تاریخ ششم بهمن ماه ۱۳۵۰ در تاریخ سیزدهم بهمن ماه به مبلغ ۱۰٫۱۷۰٫۵۰ ریال بفروش خواهد رسید .

علاقمندان بخرید اوراق‌قرضه می‌توانند درروز چهارشنبه مذکور به بانك مرکزی ایران و یا هریك از بانکهای اعتبارات، ایرانیان، بازرگانی، بیمه بازرگانان، پارس ، تجارت خارجی، تهران، رفاه کارگران، سپه، صادرات ، کشاورزی و ملی مراجعه نمایند .

بمناسبت ششم بهمن کارکنان برق منطقه‌ای جشن باشکوهی برگزار کردند

از ساعت سه بعد از ظهر روز سه‌شنبه پنجم بهمن از طرف کارکنان برق منطقه‌ای اصفهان مراسمی بمناسبت سالگرد روز تاریخی ششم‌بهمن در محل باشگاه برق برگزار گردید ، در این مراسم ابتدا سلام شاهنشاهی نواخته شد ، سپس آقای مهندس رحمانی مدیر عامل برق منطقه‌ای اصفهان بیاناتی پیرامون این روز تاریخی ایراد نمود ، آنگاه نماینده کارگران اصول انقلاب را تشریح واثرات مترتب بر آنرا برای‌حضارگوشزد کرد این مراسم ساعت پنج بعد از ظهر پایان یافت .

کارخانه رنگ‌سازی دیروپ ایران

سالروز انقلاب اجتماعی ایران روزششم بهمن را به پیشگاه مبارك شاهنشاه‌آریامهر رهبر بیداردل انقلاب و سندیکای کارگران نقاش و نیز عموم هموطنان عزیز صمیمانه تبریك و تهنیت عرض مینماید .

شرکت کارگران نقاش‌ساختمانی وابسته به سندیکا در مراسم پرشکوه سالگرد انقلاب تاریخی ششم بهمن .

کارگران نقاش ساختمانی تهران وحومه باقلبی آکنده از مهر شاه و وطن‌در مراسم سالگرد انقلاب سفید ششم بهمن شعار های‌میهنی میدهند

گزارشی از کلاس درس جامعه شناسی آقای دکتر «رسول کلاهی»
استاد دانشگاه ملی و دانشسرای عالی

فقر و اختلاف طبقاتی
در کلاس درس

استاد : نگاهی به نقشه توزیع جغرافیائی موالید ، اختلاف و تمایز آشکاری را که از لحاظ درجه و میزان موالید برحسب کشور ها تنظیم شده معلوم میدارد . در آسیا و افریقا میزان موالیداز ۴۰ تا ۵۰ درهزار و در آمریکای جنوبی و مرکزی حدود چهل‌در هزار و درآمریکا واروپای غربی ۱۸ در هزار است .

دانشجو : آیا کشور ها رابر حسب میزان‌موالیدمیشود عقب‌مانده یاپیشرفته‌گفت؟

استاد : شاید در درجه اول تضاد آنها کمتر از ۲۰ در هزار می باشدمترقی و صنعتی است . بدنبال مطالعات وسیعی که انجام شده این نتیجه بدست آمده که موارد مختلف گرسنگی نیز سبب ازدیاد جمعیت در ممالک کمتر توسعه یافته می‌شود .

دانشجو : چه‌رابطه‌ای میان‌گرسنگی و ازدیاد موالید وجود دارد ؟

استاد : شاید در درجه اول تضاد عجیبی در این سخن‌به چشم بخورد.چنین بنظر میرسد که گرسنگی بصورت‌محرومیت از چند عنصر ازعناصرلازم غذائی ازقدرت حیات کاسته و یکرشته تظاهرات مرگبار بدنبال‌دارد .گفته‌ژوئه‌دوکاسترو» جغرافی‌دان معروف برزیلی را بیاد داشته باشیم که :

« یکی از علل افزایش سریع جمعیت در ممالک توسعه نیافته کم غذائی‌وبدغذائی است ».

در مورد این رابطه بایستی نخست به جنبه فیزیولوژی قضیه توجه داشت،به این معنی که گرسنگی به سبب اثراتی که در بدن آدم گرسنه بجا می نهد ضریب باروری را افزایش می دهد .

دانشجو : راست است که حیوانات را تحت رژیم خاص بگذارند از توانائی تولید مثل آنها کاسته میشود ؟

استاد : بله ،پرورش دهندگان‌حیوانات باین نتیجه رسیده‌اند که بعضی‌از حیوانات پس از اینکه تحت رژیم غذائی کامل قرار گرفتند عقیم میشوند و وقتی آنها را در مضیقه غذائی گذاشتند بار دیگرمیل‌جنسی خود را باز میابند .

دانشجو : باور نکردنی بنظر میرسد که آدمی با شکم گرسنه بدنبال میل‌جنسی برود .

« خنده شدید بچه ها»

استاد : علمای روانشناسی عقیده دارند که در شرایط عادی ، میان غریزه میل به خوراک وغریزه‌جنسی یکنوع‌رقابت دائم وجود دارد . هروقت که زمینه برای تسکین یکی از این دو انگیزه‌کم شود انگیزه دیگر به جنب و جوش می آید .

ضریب جمعیت

دانشجو : ضریب‌افزایش جمعیت‌در ایران چقدر است ؟

استاد: بنا برگزارش «ژان کلود ـ شاستلان» مشاور امور جمعیت در توسعه تحقیقات اجتماعی دانشگاه تهران،ضریب افزایش جمعیت در ایران۵ درصد است و اگر ۲ درصد آنرا به عنوان مرگ و میر عمومی کسر کنیم ضریب‌افزایش‌به ۳درصد میرسد .

دانشجو : آیا آماری از میزان گرسنه های دنیا در دست است ؟

استاد : طبق گزارش های سازمان ملل متحد بیش از دو سوم افراد بشر در گرسنگی دائم بسر میبرند . در خاور دور حدود ۷۵ درصد کل جمعیت از غذای کافی و نیروبخش محرومند .

دانشجو :وضع درآمد سرانه در جهان سوم چگونه است ؟

استاد : ۶۸ درصد جمعیت جهان سوم درآمد سالانه و سرانه کمتر از ۱۰۰ دلار دارند و همین قلت درآمد سرانه‌سبب گرسنگی و ضعف و همچنین مانع اجرای طرحهای عمرانی میشود .

دانشجو : فکر نمی کنید که مداخله و استعمار و استثمار دول بزرگ سبب‌فقر وبدبختی و گرسنگی کشور هائی میشود که ذخایرارزشمنددارند اما قدرت‌استخراج و استفاده از آنها را ندارند یا نمیکنند ؟

استاد : واقعیت را نمی شود پنهان کرد که پیدایش و توسعه روز افزون فقر در ممالک فقیر ، اغلب ناشی از مداخله قدرت های بزرگ خارجی است که تولیدات بومی ممالک توسعه نیافته را به بهای کم از دست آنها خارج می کنند و کالا های صنعتی خود را باحد اکثربهاء به کشور های در حال رشد تحمیل‌میکنند.

۵۰ میلیون سیفلیسی

دانشجو : وقتی ملل استعمارگرسبب گرسنگی نیم بیشتر مردم جهان میشوند به ضرر خودشان نیز تمام میشود . چرا که آدم گرسنه به بهداشت خود نیز نمیرسدو سبب بوجود آمدن بیماریهائی میشود که سلامت دنیا را به خطر میاندازد . فکر میکنید که هم‌اکنون چقدر بیماری ناشی از گرسنگی و فقر مالی و فرهنگی در جهان موجود باشد ؟

استاد ـ متاسفانه‌ممالک‌توسعه نیافته سرزمین بیماریهای وسیع بشمار میرود .

مجموع قوانین واطلاعات نشان می‌دهد که حدود ۵۰ میلیون نفر به مرض سیفلیس ۱۵۰ میلیون نفر به تراخم وبیش از ۴۰۰ میلیون نفر نفوس بشری‌ببیماری های عفونی دچار هستند .

جذام قریب ۱۰ تا ۱۲ میلیون انسان را مبتلا کرده و ارتباط روز افزون روستا وشهر نیز به ازدیاد بیماری سل دامن‌زده است تازه به بیماریهای فوق باید بیماری های ناشی از کم‌غذائی و بدغذائی را نیز افزود ، در کشور های عقب افتاده وکم توسعه یافته بیماریهای اسهال آمیبی ، اسهال باسیل ، بیماریهای عفونی کبدی، راشی‌تیسم و اختلالات جسمی و فکری بیداد میکند .

بد نیست بدانید که به علت گرسنگی وبد غذائی یک نوع بیماری در انسان بوجود می‌آید بنام «بری ـ بری» که علت پیدایش آن نیز فقدان ویتامن ب‌است .

دانشجو : وقتی گرسنگی‌در آدمهای بزرگ و بالغ چنین اثراتی بگذارد وای به حال بچه ها .

استاد : نمونه این کودکان محروم و بیمار را در هندوستان می توانید ببینید ، بطور کلی در کشور های توسعه نیافته حداقل دو سوم کودکان بمبیماریهای ناشی از کم غذائی دچارند و مرگ و میر آنها حداقل ۴۰ برابر کشور های توسعه یافته است . باین ترتیب بشریت با یک‌مصیبت دیگر نیز بدنبال گرسنگی روبرو میشود و آن فقر فرهنگی است . دنیائی که از نظر اقتصادی توسعه نیافته‌است از لحاظنیروی معنوی یعنی فهم و هوش و ادراک نیز عقب افتاده میماند » .

دانشجو : من با عقیده شما در مورد **عقب بودن مردم جهان سوم از نظرفکری و هوشی موافق نیستم. گرسنگی‌ومحرومیت آدمی را آگاهتر و هشیارتر می کندوخشم و عصیانی که محرومیت و گرسنگی در مال گرسنه بوجود می آورد سبب پیروزی آنها میشود .**

استاد : من باعقیده شما هم موافق هستم و هم نیستم . موافق هستم از این جهت که مردم گرسنه جهان سوم بخوبی میدانند که دنیای بهتر و زندگی مرفه‌تری وجود دارد .

آنها دریافته‌اند که افراد درجوامع پیشرفته حقوق مساوی دارند ولی آنها در فقر بسر میبرند ، و بهمین مناسبت برای بهتر زیستن میکوشند تا از شر استعمارو از شر مالکان بزرگ و از شر زورگوئی خلاص شوند .

درس استاد به پایان رسیده است. کلاس چند لحظه در سکوتی تفکر آلود و غمگین فرو میرود صدای‌یکی از دخترهای دانشجو را میشنویم که میگوید :

ـ برای رهائی میلیون ها انسان‌گرسنه از چنگ استعمار و جهل و گرسنگی‌ومرگ دعا کنیم .

اینجا دانشگاه است
بلای امتحانات

دانشجو . . .

بیش از ۲۰ سال در دانشکده حقوق و دانشکده های دیگر تدریس کرده‌ام هیچ بخاطرندارم که سال تحصیلی ـ لااقل در رشته تخصصی من ـ زودتر از اپانماه شروع شده باشد . مواجه با کلاسهای ۱۵۰ تا ۲۰۰ نفری بودم و کار با دانشجویان بدون مایه که می بایستی در زبان خیلی کار کنند براه انداختن چرخ یك کلاس بزرك در زبان کار سهلی نبود. براه افتادن صحیح ان چرخ‌سه ماه طول میکشید ولی بمحض اینکه چرخ براه می افتاد ، نزدیك شدن امتحانات زمستانی فکر و حواس محصلانرا متفرق میکرد . البته اولیای دانشگاه میگفتند طبق آئین نامه‌امتحانات دروس باید جریان عادی خودرا داشته باشد و تعطیل نشود ولی محصلانیکه باید ساعت بعداز درس من امتحان دیگری‌بدهند چگونه ممکن است فکر و حواسشان متوجه درس دیگری باشد . امتحانات زمستانی با تحصیل بعد از ان لااقل یك‌ماه وقت را میگیرد . سپس کلاس ها دوباره آماده کار میشوند . ولی‌دوباره‌میبایستی چرخ‌سنگین از کار افتاده را بکار انداخت اماتا چرخ براه‌می افتادتعطیلات نوروزی نزدیك میشدواز‌اواسط اسفند ماه کلاس هابقول خودشان «تق ولق» میشد وبعد از پانزدهم فروردین کلاسها میبایستی شروع بکار کنندولی تا اوایل‌اردیبهشت‌هنوز بسیاری از محصلان شهرستانی‌بدانشگاه برنگشته‌اند بعد از انهم که امتحانات نزدیك میشود . منظره معمول قدم زدنهای زیر درختان و بردن لحاف و پتو و خوابیدن در پیاده رو ها را همه بخاطر دارند . این فعالیت بی رویه بیفایده تادوساعت قبل ازشروع امتحانات ادامه دارد .

محصلان خسته و کوفته و گیج و خواب‌آلود برای‌امتحان‌حاضر میشوند . یك مشت محفوظات سطحی را بروی کاغذ می‌آورند و یك ماه بعد همه بدست ـ فراموشی سپرده میشود .

باور بفرمائید این قسم درس خواندن و این محفوظات و این امتحانات و آن نمره ها اصلا فایده‌ای ندارد ، و نتیجه ان همین سطحی و بیسوادی و بی مایه بودن محصلانست ، ما چیز های بی ارزشی راازخارجی ها گرفته‌ومعمول کرده‌ایم مثلا بجای نمره گذاری از صفر تا بیست روش منفور «الف ـ ب ـ ج ـ د» را تقلید کرده‌ایم . می گویند مثلا «ب» معادل هر یك از نمرات مابین ۱۲تا ۱۶ است. و حال انکه در بسیاری از دانشگاههای آمریکااین‌سیستم نمره گذاری متروك شده ونمره گذاری از یك تا صد معمول است بدیهی است با این‌سیستم میتوان با دقت بیشتری اطلاعات محصل را تقویم نمود .

ولی متاسفانه‌طرزامتحان کردن در بسیاری از دانشگاههای ـ آمریکا را تقلید نمیکنیم که نسبت بروش فعلی ما مزایای بیشتری دارد .

امتحان تاریخ و تعدادمعینی ندارد . هرروز که استاد وارد کلاس شد میتواند از رشته تدریس خود امتحان بعمل آورد. نتیجه این روش آنست که از روز اول سال تحصیلی تمام دانشجویان بکلاس حاضرمی شوند . از دوره دبیرستان به آنها یاد داده‌اند که از بیانات استاد چگونه باید یادداشت بردارند و آنها سعی میکنند خلاصهٔ بیانات معلم را باجملات کوتاهی بنویسند . این‌یادداشت برداشتن اولین قدم درك مطالب است و بهترین وسیله تمرکز فکر به موضوع درس است والا محصل اگر یادداشت برندارد هرقدر هم علاقمند باشد فقط چند دقیقه‌ای‌باستاد گوش‌میکند بعد یکدفعه‌فکراو متوجه ریخت یا لباس استاد میشود و وقتی میخواهد دوباره به درس‌توجه کند رشته مطلب‌ازدستش خارج شده است. دانشجوی‌امریکائی اغلب ساعت پنج شام میخورد و ساعت شش کتب راجع به دروسی که در همان‌روز گرفته (نه دروسی که احتمال میدهد روز بعد از او سئوال کنند) در کیسه‌ای ریخته آنرا چون باری برشانه خود حمل کرده و به کتابخانه‌میرود ودرجایگاهی که قبلا برای خود در نظر گرفته کتب خود را میگذارد . کتب دیگری هم راجع به همان‌مطالب میگیرد و تاساعت یازده در محیطی ساکت و آرام یادداشت های روز را میخواند و دراطراف آن در کتب مختلف مطالبی میخواند و پس‌از آنکه مطالب را خوب فهمید خلاصه‌ای از آنرا بقلم خود می‌نویسد و در کتابچه کوچکی سئوالات کوتاهی راجع به آنچه یاد گرفته درج میکند . شب بعد برنامه بهمین طریق ادامه پیدا میکند و آن دفتر کوچك سئوالات همیشه در جیب اوست و هرروز نظر سریعی به‌آن سئوالات میکند بمحض اینکه چشمش بسئوال می‌افتد جواب آن مثل برق از ذهن او عبور میکند و بابیطریق هر روز و هر ساعت‌بخواهند از او امتحان بعمل آورند حاضر و آماده است .

ما اصلا طرز درس خواندن را به محصلان یاد نداده‌ایم و آنها نمیدانند چه‌نوع تحصیلی از همه بیشتر مقرون به اقتصاد است‌و چه‌نوع اطلاعاتی ریشه‌دار و در ذهن محصل می‌ماند . من چند سال قبل تقاضا کردم بمن اجازه داده شود که افتخارا فقط دو ساعت در اول سال تحصیلی در سال اول تمام دانشکده ها برای آنها حرف زده و راه صحیح تحصیل و استفاده از دروس را به آنها یاد دهم . اینکار نه ضرری داشت‌نه‌یکریال سرمایه‌گذاری لازم داشت . باآنکه اعتراف میکنم کسی سوءنیتی نداشته است ولی شاید اصلا طرح‌مرا نخواندند و توجهی نکردندزیرا افکار آنها بیشتر متوجه مطالب دیگریست که در نظر آنها بر این مسائل مقدم است .

در دانشگاهها چه خبر؟

تاسیس دوره دکترای زبان فارسی در دانشگاه مشهد

دوره های دکترای رشته زبان و ادبیات فارسی و نیز فوق لیسانس رشته‌های‌بیوشیمی وژئوفیزیك دردانشگاه مشهد دایر میشود .

دانشگاه مشهد ، پس‌از مطالعه پیرامون امکانات این توسعه آموزشی طی تسلیم پیشنهادی به وزارت‌علوم، علام‌داشت‌که قادر است در اجرای توصیه‌های کنفرانس انقلاب آموزشی رامسر ، دوره های مزبور را دردانشکده های ادبیات و علوم دایر سازد .

باتصویب این دو پیشنهاد توسط مقامات مربوطه ، طی دوسال‌آینده‌مقدمات تاسیس دوره‌دکترای زبان فارسی دردانشکده ادبیات و علوم انسانی و فوق‌لیساس رشته‌های بیوشیمی و ژئوفیزیك دردانشکده علوم دانشگاه مشهد فراهم خواهد گردید .

اجرای‌این‌دوپیشنهاد ، جزئی از هدف های دانشگاه مشهد درمورد توسعه آموزشی است که باتوجه به‌توصیه های انقلاب آموزشی درخلال برنامه پنجم صورت‌خواهد گرفت .

با موافقت انجمن شهرستان : در کرمانشاه دانشگاه تاسیس میشود

انجمن شهرستان کرمانشاه در جلسه اخیر خود یکصدو پنجاه طرح عمرانی را مورد تصویب قرارداد که مهمترین آنها تاسیس دانشسرای عالی و دانشگاه ، توسعه برنامه های سد سازی و پوشش نهر آبشوران ، تکمیل فاضلاب و کشتارگاه شهر و ایجاد فضای سبز و پل برروی رودخانه «قرمسو» است .

انجمن شهرستان کرمانشاه همچنین باتاسیس یك زایشگاه «سیار» موافقت کرد و لزوم ایجاد این واحد پزشکی را بخصوص برای کمك به خانواده های مستمند تاکید کرد .

گزارش رسیده از کرمانشاه حاکیست : درجلسه انجمن شهرستان ، همچنین درمورد اجرای چند طرح عمران درحومه کرمانشاه نیز تصمیماتی اتخاذ گردید که توسعه شبکه لوله‌کشی ، آگوسازی ، اسفالت خیابان ها و تبدیل برق شهری به منطقه‌ای درمناطق هرسین ، کنگاور ، صحنه و حومه از آن جمله است .

دانشگاه زیر ذره‌بین

● بسیاری از دانشجویان بمجرد پایان امتحان هر درس، جزوه مربوط به آن درس را یکراست به سطل خاکروبه میفرستند و معتقدند که این جزوه ها ارزششان فقط باندازه یک نمره الف و ب وج است ونه بیشتر . برعکس عده‌ای نیز عقیده دارند که از این جزوه ها بعد ها نیز میشود استفاده کرد . بهرحال آنچه که بچشم میخورد بی‌اعتنائی و عدم پذیرش دانشجویان است نسبت به این جزوه ها . بدنبال این طرز فکر ، ما تصمیم گرفتیم جزوه های استادان مختلف را عیار سنجی کنیم ، بدین ترتیب که ابتدا پای درددل استادان می نشینیم و از آنها درباره جزوه های درسیشان سئوالاتی میکنیم و سپس یک نفر صاحبنظر این جزوه ها را نقد خواهد کرد . در این میان تنها هدف آنست که جزوه های جالب و قابل مطالعه معرفی شوند و جزوه هائی که بصورت ناقص و بی‌ثمر تهیه شده نقد شود تا در تجدید نظر در آن اقدام شود .

«انتصابات»

● آقای مرتضی نصفت دانشیار گروه آموزشی دانشگاه تهران بسمت استاد تمام وقت منصوب شد .

● آقای محمدجعفر رفیع استادیار گروه آموزشی خاک شناسی به سمت دانشیار تمام وقت دانشگاه ارتقاء یافت .

● آقای دکتر ناصرالدین بامشاد علوی استاد تمام وقت دانشکده پزشکی بسمت مدیر گروه آموزشی کالبد شناسی دانشگاه منصوب شد .

● دانشگاه تهران بدنبال تعطیلات زمستانی ، برای اولین‌بار اقدام به یک مسافرت دسته‌جمعی کرده است .این تور که برای استفاده کادر آموزشی دانشگاه بوجود آمده از تاریخ ۷ بهمن تا ۱۲ بهمن در سفر خواهد بود . از هریک از مسافران مبلغ ۵۴۴۰ ریال گرفته میشود .

در این سفر از بنا های تاریخی اصفهان و شیراز دیدن خواهد شد و دانشگاهیان خواهند توانست یک شب را نیز در مهمانسرای شاه‌عباس بگذرانند.

● **گزارشی از فعالیت کتابخانه مرکزی در آذر ماه ۱۳۵۰**

تعداد ۱۲۵۲ جلد کتاب فهرست شده است .

تعداد مجلاتی که فهرست شده ۱۳ جلد است .

تعداد کتبی که به مخازن اضافه شده ۱۴۲۴ جلد

در ضمن ، در این ماه ۴۲۰۰ نفر عضویت این کتابخانه را پذیرفته‌اند و تعداد ۲۷۹۹۴ نفر برای مطالعه کتاب های چاپی و خطی مراجعه کرده‌اند .

و تعداد ۳۴۵۴ جلد کتاب به امانت داده شده است .

عده‌ای از دانشجویان دشواریهای خود رادر یك میزگرد درموسسه اطلاعات، برشمردند

دانشجویان در «اطلاعات»

های مختلف به روزنامه اطلاعات

عده‌ای از دانشجویان دانشکده مراجعه کردند و در یک میزگرد آزاد ، نظرات و خواستهایشان‌را بانویسنده‌صفحه‌دانشگاهی روزنامه در میان گذاشتند آنها در مورد شیوه امتحانات عقیده داشتند که برگزاری امتحانات ترمی ، میزان دقیقی از معلومات دانشجویان بدست نمی دهد و پیشنهاد می ـ کردند که استادان خود هر ماه‌از دانشجویان امتحان بعمل آورندتا هرچه بیشتر در جریان آموزش دانشجویان باشند .

دو تن‌ازاین عده اصرارداشتند که باید ضوابط و معیار هایی در ارزشیابی خدمات روسا ومعاونان دانشکده ها بنا نهاده شود تا فقط آن دسته از مدیران که میتوانند روابط‌صمیمانه‌ومتقابل‌با دانشجویان برقرارکنند در راس‌امور باقی‌بمانند

ارزشیابی انقلاب آموزشی

دانشجویان مراجعه کننده‌عقیده داشتند که انقلاب آموزشی ، اگر در سطوح‌مختلف‌جامعه دانشگاهی اجرانشود نتایج مطلوب بدست نخواهد آمد . و یک تن از آنان پیشنهاد می کرد که چه خوبست وزارت علوم بیلان و کارنامه‌انقلاب آموزشی را برآورد کند و بدست دهد که پس از اجرای منشور انقلاب تا چه حد نتایج دلخواه و درکدام‌واحدهای دانشگاهی‌فراچنگ آمده‌است .

در این میزگرد آزاد که‌فی‌الفور و بامراجعه دانشجویان‌به‌اطلاعات تشکیل شده بودجنبه های‌گوناگون روابط دانشجویی بررسی شد و معلوم گردید که دشواری های دانشجویی در دانشگاه های‌ایران در راس همه دشواری ها قرار دارد .

عده‌ای از شرکت کنندگان میز گرد که تازه از ملاقات با دکتر نهاوندی رئیس دانشگاه تهران‌باز می گشتند می گفتند که هم چنان انبوه دانشجویان با گرفتاری‌واحد های درسی و ترمی بودن امتحان و روش نا صحیح انتخاب رشته بوسیله نمره‌درکنکور روبروهستند. همه این دانشجویان به حذف درس ناتمام (ن) اعتراض داشتند، زیرا نمره (ن) برای دانشجویانی که برحسب ضرورت و ناچاری نتوانند در امتحان شرکت جویند، فرصت خوبی فراهم می آورد . دانشجویان درخواست داشتندکه نمره ناتمام (ن)دوباره برقرارشود.

کتاب گران است

شرکت کنندگان میزگرد آزاد دانشجویی به‌اشارات دکترمقدادی که در روزنامه اطلاعات به چاپ رسیده بود استناد کردند و درباره وضع نابسامان کتاب ، مطالبی گفتند ، آنها بهای کتابهای ۲۰۰ صفحه‌ای را که تا ۲۷۰ ریال و ۳۵۰ ریال قیمت گذاری شده غیر عادلانه می شمردند وفی المثل «حقوق مدنی» منصور السلطنه‌عدل را که ۲۷۰ ریال فروخته میشود و یا «کلیات حقوق»که با جلدشمیز ۲۷۰ ریال بها دارد ، نوعی بی‌انصافی و سوء استفاده می‌انگارند و تقاضادارند هرچه‌زودتر دست سود جویان از کتابهای دانشگاهی کوتاه شود .

دانشجویان به آشکار نام یک موسسه بزرگ انتشاراتی را که تقریبا انحصار انتشار کتابهای دانشگاهی را به‌علت امکانات‌وسیع دردست گرفته است‌بمیان آوردندو این موسسه انتشاراتی را گناهکار اصلی در گرانی سرسام آور کتب درسی دانشگاه می شناسند .

میزگرد آزاد دانشجویی ، با تاکید فراوان دانشجویان بر جلب توجه مسئولان دانشگاه به اجرای منشور انقلاب آموزشی ورسیدگی به علل گرانی کتاب و تجدید نظر در طریقه پرداخت‌وام دانشجویان پایان یافت .

بهنگام دعوت برای بازدید از تاسیسات شرکت میکده مدیر عامل این شرکت گفت:

زنگ خطری که در بازار نوشابه‌ها بصدا درآمد اولین زنگ خطر نبود

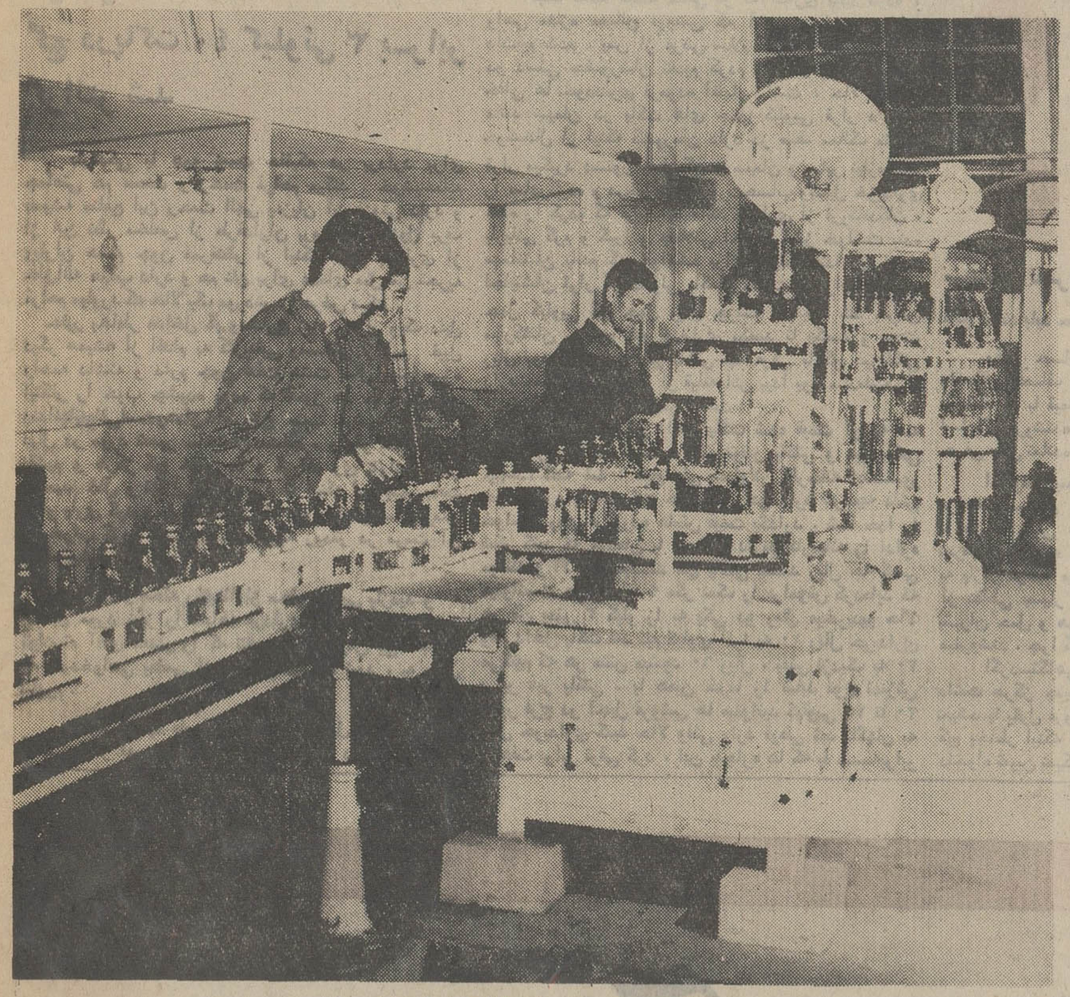

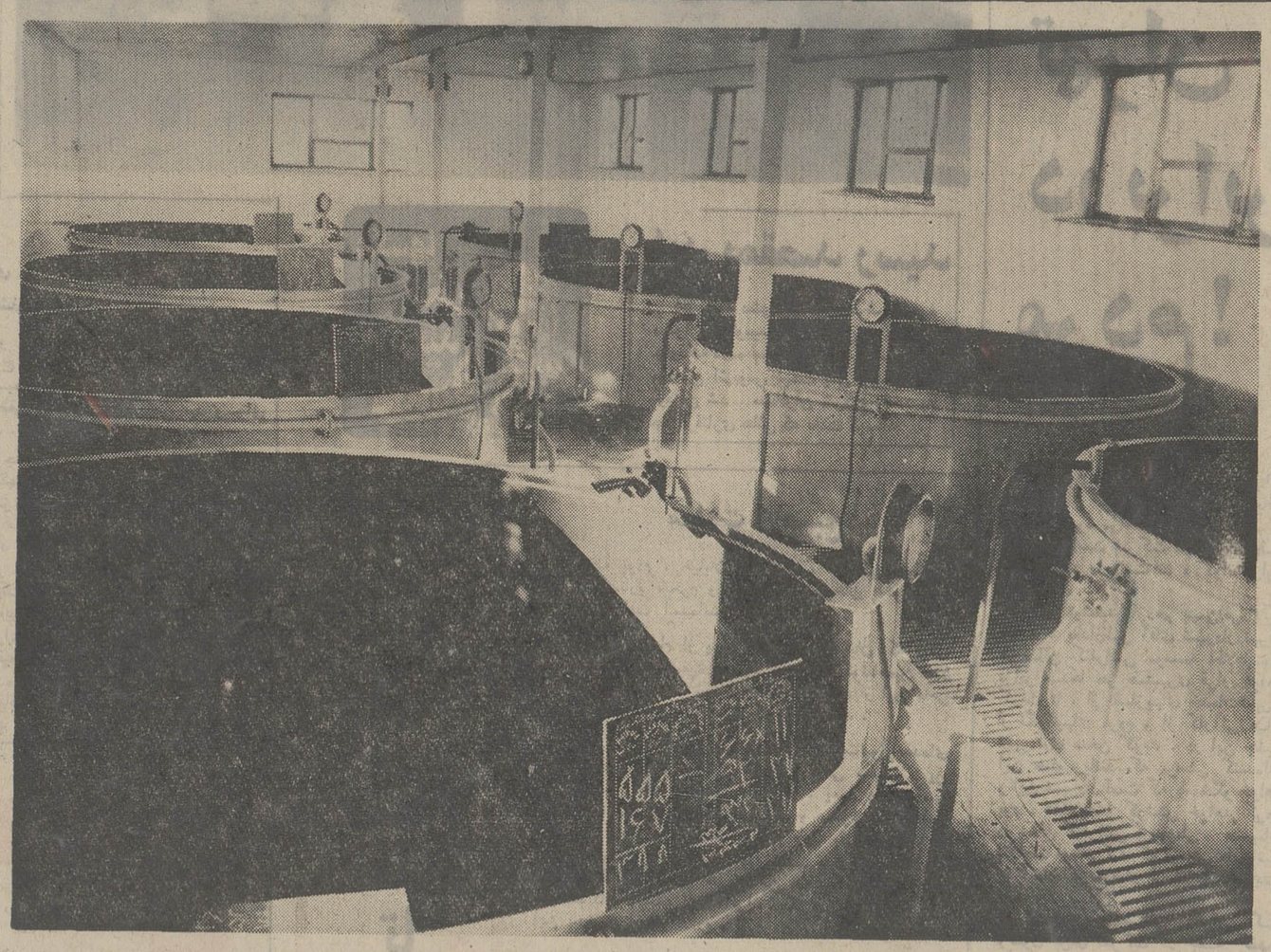

مخازن عظیم تخمیر شرکت میکده که هریک ظرفیت پنجاه هزار لیتر شیره انگور را دارد

این زنگ خطر چندین بار در جهان متمدن بصدا درآمده است

هفته گذشته بدعوت شرکت میکده از تاسیسات صنعتی این شرکت بازدیدی صورت گرفت . در این بازدید مدیر عامل شرکت میکده چگونگی وضع کارخانه و جریانات اخیر را برای بازدید کنندگان شرح داد .

مدیر عامل گفت :

زنگ خطری که در بازار توزیع وفروش نوشابه‌های سراسر ایران بصدا درآمد اولین زنگ خطر نبود . در جهان متمدن این زنگ چندین بار بصدا درآمده است . بسال ۱۹۶۶ در فرانسه و در سال ۱۹۱۱ مردم آلمان براثر تبهکاری ـ نابخردانه مشتی افراد متقلب صدای این زنگ خطر راشنیدند و در این قبیل موارد وظیفه کارخانجات سکوت محض است و این مسئولان دولتی هستند که میتوانند و باید سر نخ دست های آلوده‌ای را که مرتکب چنین تبهکاری شده‌اند بمردم بشناسانند و همگان را از سیاه ترین کاری که در خفا و بدست چند تبهکار در پناه شهرت و نیکنامی کارخانجات نوشابه سازی صورت گرفته آگاه سازند .

سکوت

این مطالب را مدیر مسئول واحد صنعتی عظیم میکده در یك ملاقات بیان داشت مدیر میکده گفت : هنگامی که خبر های وحشت آور پیدا شدن نوشابه‌های تقلبی درسراسر مملکت منتشر گردید همه کارخانجات با اطمینان قاطعی میدانستند که این نوشابه‌ها تقلبی بوده و بوسیله چند تبهکار در شهر توزیع شده است ولی برملا کردن این راز میبایست بوسیله وزارت بهداری ، وزارت دارائی و دادگستری صورت گیرد و این تنها راهی بود که می توانست حقایق را برهمه مردم روشن کند و مصرف کنندگان بدانند که ریشه و منشاء این تبهکاری و سیاهکاری در کجا بوده و این تبهکاران بچه صورت شهرت و سوابق درخشان بزرگترین کارخانجات نوشابه سازی را وسیله و پناه سیاهکاری خود قرار داده‌اند .

اطلاعیه‌ها

اکنون با صدور اطلاعیه های رسمی وزارت بهداری وزارت دارائی و دیگر مقامات صلاحیتدار همه چیز روشن شده است و مردم در سراسر کشور دانسته‌اند که زنگ خطر را چه افراد کثیفی بصدا درآورده‌اند وحالا موقع آنست که ماهیت صنایع عظیم نوشابه سازی کشور برای همگان نشان داده شده و گفته شود که نوشابه‌ها در کجا و بچه صورت و تحت چه نوع ضابطه و کنترلی تولید میگردد . این از ضروری ترین وظایف کارخانجات است و باید با ترتیب دادن برنامه های بازدید کیفیت عالی صنعتی و بی نظیر بودن شرائط بهداشتی امر تولید نوشابه بمردم نشان داده شود .

باین ترتیب شرکت سهامی میکده در این کار پیشقدم شده و طی اجرای برنامه از خبرنگاران دعوت کرد تا از تاسیسات صنعتی این شرکت دیدن نمایند .

تاسیسات میکده

شرکت میکده درسه کارخانه عظیم و بی نظیر اقدام به تولید الکل میکند . این سه کارخانه از لشور فرانسه و از مرکز صنایع معروف ساول خریداری وبه ایران حمل ودر کارخانه نصب شده است . از این سه واحد تنها دو واحد آنو بمدت ششماه در سال تولید میکند و هشتاد درصد الکل مورد احتیاج ایران در زمینه ساختن ودکا ، دارو سازی و لوازم آرایشی را شرکت میکده تحویل میدهد . دومین واحد صنعتی و تولیدی شرکت میکده واحد شراب سازی آن است این کارخانه میتواند در فصل انگور روزانه دویست تن انگور را تخمیر نماید . انگور تخمیر شده در مخازن عظیمی ذخیره میشود . مخازن این کارخانه ظرفیت سه میلیون بطر شیره انگور را دارد واین مقدار برای مصرف دو سال سراسر کشور کافی است . واحد تولید الکل مطلق شرکت میکده که نصب آن خاتمه یافته و بزودی از آن بهره برداری خواهد شد . این واحد میتواند روزانه پانصد لیتر الکل مطلق تولید نماید و این مقدار از مصرف روزمره کشور بیشتر بوده و روی این اصل ایران از واردات الکل مطلق خارجی بی نیاز خواهد شد . واحد تهیه کنیاك از شیره انگور و عرق از کشمش شرکت میکده از مدرن ترین تاسیسات صنعتی است .

کارشناس شرکت اظهار داشت که واحد تولید ودکای شرکت میکده قادر است ودکای مصرفی سراسر ایران را تامین نماید کارشناس گفت صافی های ذغالی و شاربن آکتیو وورقه صافی های (آزبست) شرکت میکده برای صافی های تمام کارخانجات در سطح کشور میباشد . تاسیسات تهیه و کشت لور شرکت میکده از مدرن ترین نوع آن در جهان بوده و لور مورد احتیاج واحد های الکل کشی وشیره انگور سازی را تولید و تحویل مینماید .

آزمایشگاه

آزمایشگاه شرکت میکده مجهز بدستگاه هائی است که تمام عملیات واحدهای صنعتی شرکت میکده حدود ده میلیون و تولیدی شرکت را کنترل کرده و محصولات تولید شده پس از آزمایش در این آزمایشگاه عایه انبار ومخازن وقسمت توزیع تحویل میگردد در کارخانجات شرکت میکده آزمایشگاه دیگری نیز از طرف وزارت دارائی ایجاد شده که تحت نظر کارشناسان وزارت دارائی محصولات شرکت را از نظر بهداشت و سلامت آزمایش کرده و اجازه مصرف صادر میکند .

واحد های بطری پرکنی تمام خودکار و بسته بندی شرکت میکده از نوع بهترین آن در جهان است و از کشور فرانسه خریداری و موردبهره برداری میباشد .

دو کارخانه

شرکت میکده دارای دو کارخانه بزرك میباشد که مساحت کوچکترین آن هشتاد هزارمتر بوده و کارخانه بزرك شرکت میکده در قطعه زمینی به مساحت یکصد و چهل هزار متر احداث شده است . شرکت میکده حدود ده میلیون متر زمین کشاورزی دارد که برای ایجاد موستان اختصاص داده شده و تا حال چند موستان آن ایجاد گردیده است . این دو کارخانه باهم ده کیلو متر فاصله دارد یکی در خارج شهر قزوین و دومی در حومه این شهر قرار دارد

تاسیسات عظیم پرکنی کارخانجات شرکت میکده .

ساخت فرانسه

شرکت میکده کارخانه های خودرا از بزرگترین تاسیسات معروف جهان که در کشور فرانسه و تحت عنوان (ساوال) شناخته شده است خریداری کرده این ماشین ها تمام خودکار و بدون مداخله کارگر، فعالیت دارد در آزمایشگاه شرکت میکده تاسیسات مدرن و مجهزی برای ساختن ودکا نصب گردیده و آزمایشگاه و واحد های سازنده ودکا و دیگر نوشابه ها زیر نظر و با مسئولیت برجسته ترین مهندسان فرانسوی که آقای پل رنه باوی سرپرستی آنان را برعهده دارد قرار داده شده است .

اطمینان

دربزرگترین کارخانه نوشابه سازی شرکت میکده که در عین حال عظیم ترین واحد نوشابه سازی تشور و خاورمیانه است (ودکا) پس از تجزیه های شیمیائی و آزمایش های دقیق ساخته شده و پس از اطمینان کامل وبدست آمدن نتیجه آزمایش از آزمایشگاه های کارخانه و وزارت بهداری و اداره نظارت بر مواد غذائی و نوشیدنی برای توزیع آماده میگردد .

آقای پل رنه مدیر آزمایشگاه شرکت میکده که کارشناس تخمیر و الکل کشی و ساختن ودکا میباشد به خبرنگاران گفت : در تمام مدت شبانه روز خود شخصا امور کارخانه را زیر نظر داشته و برای رسیدگی شبانه روزی حتی خانه خود را نیز در کارخانه قرار داده . وی اظهار داشت بدین ترتیب در کارخانجات شرکت میکده به امر مهم و پر مسئولیت نوشابه سازی نظارت شده و رسیدگی بعمل می‌آید .

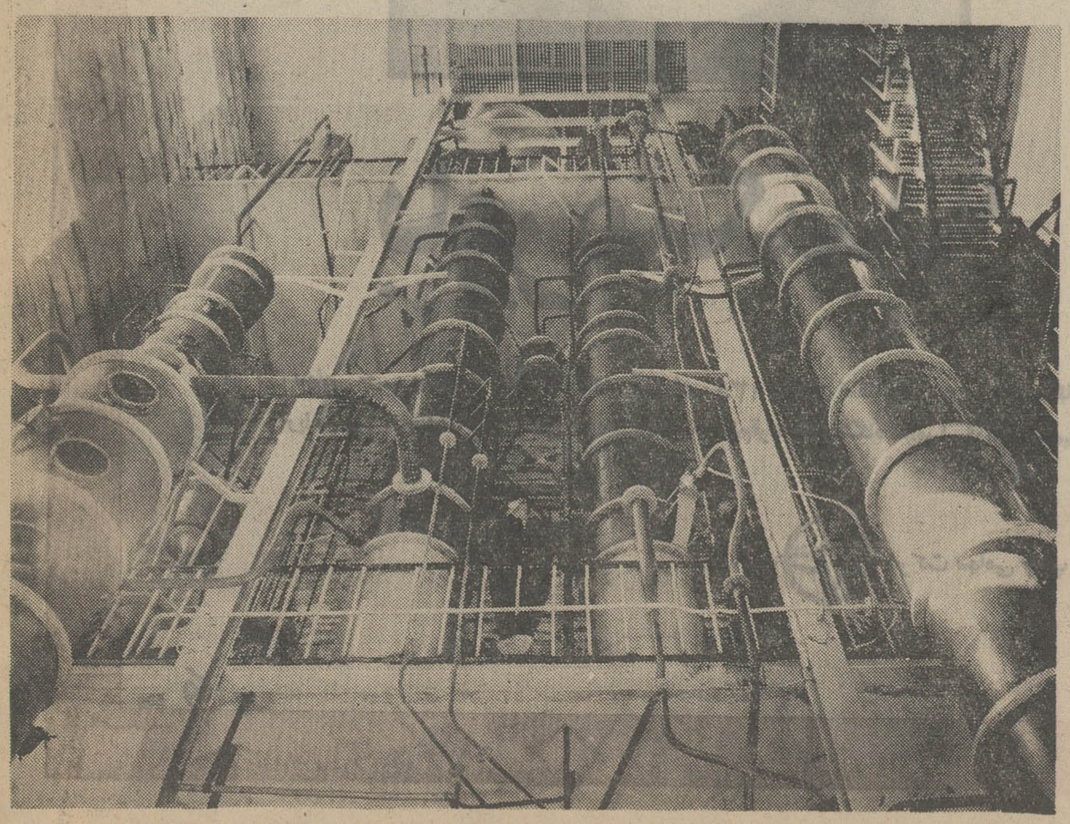

تاسیسات عظیم تقطیر شرکت میکده این تاسیسات در ایران و خاورمیانه بی‌نظیر است

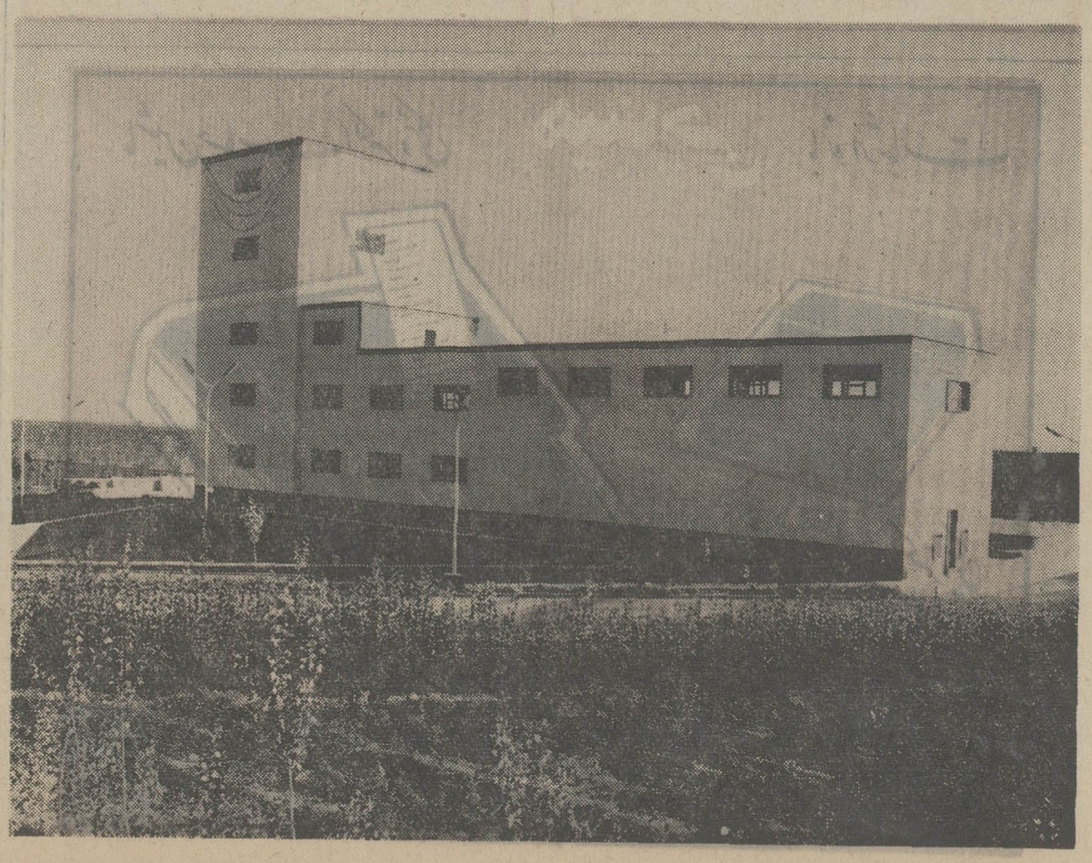

نمای خارجی و منطقه وسیع موستان ده میلیون متری شرکت میکده در قزوین

معجزه پاکت

نمك وقتی در پاکت رفت ۲۰ برابر گرانتر شد
گچ درپاکت ۴۰ کیلوئی ۳ بـرابر گرانتر شد

بارندگی با همه نعمت هائیکه در بردارد برای جماعتی هم محنت و زحمت فراهم میکند . خوشبختانه همیشه منافع این رحمت الهی بزیان آن فزونی دارد و از این نظر مخلص از طرفداران پروپاقرص نزول برف وباران هستم چون صرفنظر از اینکه برای بسیاری از خلق‌الله هم‌آب دارد و هم نان برای عده‌ای مثل من تجربه فراهم میاورد که حالا یک موردش را عرض میکنم .

حقیر بخاطر مداخل کم ومخارج زیاد وهزار ویک دلیل دیگر همیشه از اقدام به کاربنایی ومسائلی از این قبیل واهمه داشته و دارم چون هفت هشت سال پیش مـزه اینکار را خوب چشیده بودم که هنوز هم حلاوتش زیر دندانهایم‌باقی‌است‌وهمان‌خاطره‌تلخ سبب میشودکه‌همیشه‌با عیال در مورد تعمیر ساختمان مشاجره و بگو مگو داشته باشیم و هرگز گچ خلقی ها و قرولند وی نتوانست در تصمیم خلل و تزلزل وارد سازد تا اینکه این بـار بخت با او یاری کرد و باران قسمتی از دیوار اطاق‌مسکونی‌مان را خراب کرده که میبایست هرچه زودتر در مرمت آن اقدام میشد .

سراغ معمار محله رفتم تا از محل خرابی بازدید و وسایل مورد نیاز را سیاهه برداری کند با کلی زحمت توانستم آقای معمار را که نخوت و غرورش بی شباهت به خودخواهی بعضی از روسای ادارات نبود ، به منزل بیاورم .

نتیجه بازدید طوماری بود از وسایل مورد احتیاج که در صدر فهرست ، گچ و سیمان قرار داشت .

گچ و پاکت

چند تخته کیسه خالی از ته انباری پیدا کرده و راهی مغازه مصالح فروشی که آشنایی مختصری باهم داشتیم شدم . پس از عرض سلام فهرست احتیاجات را دو دستی حضورشان تقدیم کردم ولی از دریافت کیسه خالی ها خودداری فرموده اظهار داشت : حالا گچ هم مانند سیمان در پاکت های چهل کیلویی قرار دارد . خوشحال از اینکه کشورمان دارد در صف ممالک مترقی قرار میگیرد دستور حمل گچ و سیمان و سایر نیازمندیها را صادرکرده و درخواست صورت‌حساب وسایل خریداری شده را کردم که فروشنده مانند بسیاری از فروشندگان ، بازبانی گرم و گیرا و جملاتی احترام آمیز خواست بنده مهمانشان باشم که خواهشم برای چرتکه انداختن مورد اجابتشان قرار گرفت ولی باکمال حیرت‌دیدم‌برای هرپاکت چهل کیلویی گچ چهل ریال چرتکه انداخته شد بعرض مبارکشان رساندم گچ خرواری یکصد تا یکصد و بیست ریال بود، مگر نوع گچ پاکتی چه فرقی با گچ غیرپاکتی دارد مصالح فروش که از قیافه اش پیدا بود ساده‌لوحی‌ام باعث تاسفش شده ، اظهار داشت :

از وقتی که گچ داخل پاکت شده قیمت آن به سه برابر ترقی کرده است . گفتم توفیر پاکتی و غیر پاکتی چیست گفته شد : هیچ ولی مسئولان کارخانه اینطـور خواستند و یک شرکت خصوصی حق دارد هر چه دلش خواست روی فرآورده هایش قیمت بگذارد . شما خدا را شکر کنید که مردمان با انصافی دارند کارخانه را اداره میکنند و الا اگر میگفتند گچ پاکتی یکصد ریال چه کسی میتوانست حرفی بزند ؟ مگر نمک را فراموش کرده‌اید که هر من یعنی ۳ کیلو را به یکی دو ریال میخریدیم حالا وقتی‌داخل پاکت شد نیم کیلوی آنرا به ۱۰ ریال خریداری می‌کنیم که هر منش میشود ۶۰ ریال ، یعنی نزدیک به ۳۰ برابر غیر پاکتی . یا همین خرما را شاید نوع تمیزش بطور فرج در آجیل فروشی ها میتوانید کیلویی ۱۵ تا ۲۰ ریال خریداری کنید حالا وقتی وارد قوطی شد ناگهان به ۶ هفت برابر ترقی کرد . این بیچاره ها که با ســه‌برابر

سیدباقر نصرالهی

قانع شدند باید ممنونشان باشیم .

وقتی حساب و کتابی نباشد ، باید اعتراف کنیم واقعاکلی انصاف بخرج میدهند گچ را کیلویی یکریال می‌فروشند که با قیمت سیمان چندان تفاوتی ندارد اگر چه استدلال فروشنده منطقی و مستدل بنظر می آید و جای حرفی باقی نمانده بود .

اما وقتی بنده وجه صورتحساب را پرداختم و بمنزل مراجعت میکردم ، ناگهان باین فکر افتادم که وقتی‌سیمان با هزینه خیلی بیشتر و سرمایه‌ای معادل ۳۰۰ برابر سرمایه کارخانه گچ ، و کمی بیشتر از کیلویی یکریال به بازار عرضه میشود ـ در صورتیکه می بینم سیمان را از نقاطی بسیار دور مانند دورود ـ اصفهان ـ شیراز بتهران حمل و هر پاکت پنجاه کیلویی را ۶۵ تا ۷۰ ریال میفروشند ، چرا گچ باین گرانی است ؟

اگردستگاهی برای رسیدگی باین قبیل کار ها وجود داشت هرگز چنین قیمت گزافی برای گچ درنظر گرفته نمیشد.یا بقول فروشنده مصالح ساختمانی ، کارخانه‌داران گچ بخاطر اینکه از قافله عقب نمانند فروش گچ را بطور دلخواه تعیین نمیکردند .

باید بمقصد رسید

اگر همه دشواری ها برطرف شود ، دشواری اتوبوسرانی تهران ، گویا ، جاودانه شده است . باید به مقصدرسید و چون اتوبوس نیست پس باید به آن آویزان شد . مسافران شرکت واحد به چه گرفتاری هائی که عادت کرده‌اند .

از صبح تا حالا

ساعت ۹ صبح

رفته بودم ، خیابان استانبول ، تا اگر بتوانم ، ماهی سفیدتازه ،بخرم و سوروسات مهمانان ناخوانده‌ای را که ازولایت آمده‌اند ، فراهم کنم .

به هر کدام از پاساژ های این خیابان که رفتم، مملوبود از ماهی سفید و آزاد تازه که گوئیاهمین حالا از دریا گرفته شده است . منتها هر کدام از این ماهی ها را دانه‌ای شصت تا نود تومان میفروختند .

خارج از پاساژ هم در همان خیابان استانبول ،عده‌ای در جعبه‌های چوبی مشغول فروختن ماهی سفید یخ زده بودند ، البته با قیمت ارزانتری ، یعنی دانه‌ای سی تا پنجاه تومان‌که کاشف‌بعمل آمد، و معلوم شد که‌این ماهیها ، متعلق به شیلات است و طبق مقررات باید در شعبات شیلات و هر کیلو هم یکصد ریال فروخته‌شود. حالا از کجا و از چه طریق این ماهیها بدست این فروشندگان رسیده است،آنرا دیگر من نمیدانم ، ودر این باره هم حرفی ندارم .

حرف من، برسر اینست و شیلات که میگوید، صید ماهی سفید مشکل است و ماهیهای نارك نارنجی بـه کوچکترین بهانه‌ای به وسط های دریا فرار می کنند پس این فراوانی و ازدیاد ماهی سفید تازه درفروشگاه های استانبول از کجا است ؟

راستی نکند که ماهیها فقط از شیلاتیها قهر می کنند ؟ یا شاید اصلا برای قهر کردن مدتی است که بوسط دریا نمی گریزند بلکه از سرد خانه های‌شیلات مستقیما باقیافه قهرآلود می آیند به خیابان اسلامبول. امان از دست این ماهیها !

★ ساعت ۱۰ صبح

دوستی که خودش مدیر کل است و همسرش لیسانسیه اقتصاد و بازرگانی درددل میکرد که خانمش برای سنت‌شکنی وارائه‌مدی تازه پرده های منزل را از « گونی» درست کرده است و بایک حساب سرانگشتی بابت تهیه گونی و دوخت آن مجموعا یکصد و هفتاد تومان پول پرداخت کرده است.دست برقضا این کدبانوی اقتصاددان که صدالبته خیالی « اکونومیک» عمل میکند ، پرده های تهیه شده از گونی را پس از مدتی به خشکشوئی میفرستد و حالا قبض خشکشوئی را فرستاده بود خدمت شوهر مدیرکل خود که مبلغ دویست و سی و پنج تومان بابت هزینه خشک شوئی آن بپردازد.

دوست مدیر کل میگفت: ملاحظه میکنی وقتی همسر آدم اقتصاددان از آب درآید چه بلائی بسرش وارد میشود؟

گفتم: تاتوباشی ودیگر فریب «مدرك» را نخوری!

گفت‌وشنید چهره به چهره

فردا: شهردار تهران دربرابر مردم!

گفت‌وشنود چهره به چهره روزنامه اطلاعات از قبول عام برخورداری یافته است . انبوه مراجعاتی که با تلفن و نامه درخواست شرکت در اولین جلسه گفت‌وشنود را داشته‌اند ، گواه براین مدعاست .

روز دوشنبه یازدهم بهمن(فردا) در ساعت ٤ بعدازظهر آقای شهردار تهران در سالن کنفرانس موسسه اطلاعات،در برابر صدها نفر همشهری قرار خواهد گرفت تا ، از ناسازیهای خدمات‌شهری از نگرانیهای مردم و از کارآئی های شهرداری سخن گوید . در این جلسه این همشهریانند که پرسش کننده‌اند و این شهردار است که پاسخگو خواهد بود . «اطلاعات» کوشش خواهد کرد تا در سالن کنفرانس ، محیطی صمیمانه و راحت ایجاد کند که پرسش ها وپاسخ ها آسان و سرشار از تفاهم ردو بدل شود .

از همه خوانندگان گرامی که تاکنون برای شرکت در جلسه گفت‌و شنید با اطلاعات تماس گرفتند خواهش می‌کنیم روز دوشنبه یازدهم بهمن راس ساعت ۳ بعدازظهر با در دست داشتن کارت عکس‌دار شناسایی ، در سالن کنفرانس موسسه اطلاعات حضور بهمرسانند روزنامه اطلاعات که بر سر آنست تا مقامات مسئول را با مردم روبرو و از نزدیك به ردوبدل افکار و نظرات بنشاند، امید دارد که این اولین جلسه ، با نظم و ترتیب و در عین‌حال باشور و اشتیاق حاضران ، نتایج پر برکتی بدست دهد.

تغییر نشانی

سازمان صنایع کوچك و نواحی صنعتی ایران از محل فعلی چهل متری نواب نبش ساسان شماره ۴۰۹ به خیابان آریامهر (ایران نوین) مقابل سازمان آب شماره ۴۹۱ انتقال یافت .

شماره تلفنهای محل جدید : ٦٣٥٤٦٠ ٦٣٥٤٦١ ٦٣٥٤٦٢ ٦٣٥٤٦٣ ٦٣٥٤٦٤

سازمان صنایع کوچك و نواحی صنعتی ایران

حالا دیگه..... هرچی بگی میارزه
بشکن!

حالا دیگه..... هرچی بگی میارزه
بشکن!

اگر یك اتومبیل آریا بشما هدیه شود چه میکنید؟

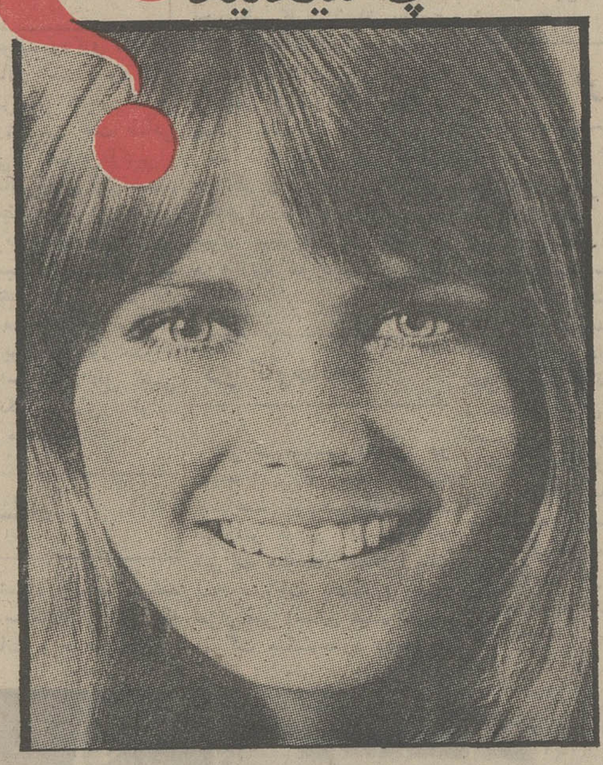

باور میکنید؟

شرکت سهامی جیپ بیکنفر ازکسانیکه از اول آذرماه ۱۳۵۰ تا پایان اسفندماه ۱۳۵۰ یکدستگاه اتومبیل آریا ، آریا ۲۵۰۰ اتوماتیك ویا شاهین خریداری کنند بحکم‌قرعه یکدستگاه اتومبیل آریا هدیه میدهد .

شرکت سهامی جیپ

69 508

ماشین حساب الکترونیکی هیتاچی با نوار ثبات

ماشین حساب الکترونیکی هیتاچی
شاهکار صنایع الکترونیک
KK-34P
HITACHI

مرغوبیت کالا اولین هدف هیتاچی است

نماینده انحصاری شرکت کارخانجات‌رادیو شهاب خیابان شاه ساختمان آلومینیوم .

فوتبال قهرمانی باشگاههای ایران

توپچی‌های تاج تهران ۴ بار در اصفهان دروازه سپاهان را گشودند

تاج با این پیروزی و با توجه به ـ شکست ۰ـ۲ روز جمعه پاس‌مقابل پرسپولیس ، بلطف معدل گل بهتر در صدر جدول بازیها قرار گرفت

۴ گل تاج در اصفهان بوسیله غلامحسین مظلومی (۲گل)،مسعود مژدهی‌ومهدی‌حاج محمدبثمر رسید

جمعه ۸ بهمن ، استادیوم باغ همایون اصفهان، دیدار کنندگان تیمهای تاج تهران سپاهان اصفهان در کادر مسابقات فوتبال قهرمانی باشگاههای ایران ، داور ارشد برازنده ، کمک داوران یزدانپناه وسترک ، جمعیت حدود ده‌هزار تن ، نتیجه نیمه اول ۰ـ۲ وپایان وقت ۰ـ۴ بسود تاج‌تهران، گلها دقایق ۳۲ و ۴۰ غلامحسین مظلومی، ۶۷ مسعود مژدهی و۸۹ مهدی حاج محمد. بازیکنان دو تیم.

تاج تهران : ناصر حجازی (دروازه‌بان) ـ منصور پورحیدری، اکبر کارگر جم ، جواداللهوردی، عزت جانملکی ـ کاروحق‌وردیان، جواد قراب، علی جباری ـ مسعود مژدهی ، غلامحسین مظلومی ، مهدی حاج محمد .

سپاهان اصفهان : محمدبرزمهری (دروازه‌بان) ـ مسعود تابش ، مجید ندیمیان ، ایرج کبیری ، احد فیلاـ رضا دهقان ، مهدی گلنگریان ـ علی حاج رسولی(احمد ملا افضل از دقیقه ۸۴) ، احمد جفاری ، سیاوش حیدری ،حسن ملا رضا.

بعد ازظهر جمعه گذشته در حضور جمعیتی‌که استادیوم‌ورزشی باغ همایون اصفهان نظیر آنرا درگذشته بخود ندیده بود تاج تهران در دیدار باسپاهان اصفهان از سری بازیهای جام قهرمانی باشگاههای ایران این تیم را با نتیجه درخشان ۰ـ۴ شکست داد وبدنبال شکست ۰ـ۲ پاس تهران از پرسپولیس تهران ، تاج با امتیاز برابر باپاس بلطف معدل‌گل بهتر در ششمین روز مسابقات‌در صدر قرار گرفت .

امیدواری سپاهان

سپاهان اصفهان که در دیدار گذشته خود تیم شگفت‌آفرین تاج مسجد سلیمان را در خانه‌حریف ۱ـ۲ مغلوب کرده بود این بار نیز باامیدواری فراوان به کسب‌امتیاز ضمن برخورداری از شرایط زمین خودی و تماشاگر قدم بمیدان گذارد . ولی طول ۹۰ دقیقه‌توپچی های تاج نه‌تنها اجازه خودنمائی بحریف‌امیدوارشان ندادند بلکه با درخشش کم نظیری چهاربار دروازه‌سپاهان‌را به سقوط‌کشاندند وگذشته از گلهای فراوان روی‌هم رفته باید گفت تاجیها در این دیدار یکی از بهترین بازیهای‌سال های اخیرشان را ارائه کردند.

تاج در مقابل‌روش ۴ـ۲ـ۴حریف شکل همیشگی ۳ـ۳ـ۴ را داشت که سه مهاجم این تیم باپشتیبانی از حمایت هافبکهای متحرک‌خود برتری فراوانی برابر دفاع‌سپاهان داشتند.

تا دقیقه ۳۲ که مظلومی نخستین گل را بثمر رساند مهاجمین تاج بارها شانس‌گشودن دروازه‌سپاهان را داشتند ولی تا این دقیقه‌دروازه حریف علیرغم رویدادهای بیشمار همچنان بسته مانده بود.

در دقیقه ۳۲ منصور پورحیدری مدافع راست تاج از گوش راست باگذشتن از دو مدافع سرراهش توپرا در داخل محوطه جریمه‌در اختیار مظلومی قرار داد که او نیز از ۶ متری با ضربه‌سردروازه سپاهان را فرو ریخت.

سپاهان بدنبال این گل به‌تلاشی سنگین دست زد و برای دقایقی چند دروازه تاج مورد حملات سخت فورواردهای سپاهان قرار گرفت که چند بار نیز شانس‌کسب گل مساوی را داشتند که از این میان میتوان ازشوت عالی تابش مدافع راست سپاهان که‌حجازی آنرا مهار کرد، نفوذ سریع‌سیاوش حیدری که در آخرین لحظه فداکاری اللهوردی و دخالت‌کارگر جم موجب دفع خطر گردید و همچنین ضربه سر حسین‌ملارضا که روی سینه حجازی جای‌گرفت، نام برد.

۸ دقیقه بعد از گل اول بدنبال پاس بلند پورحیدری از میانه میدان مظلومی بافرار سریعی همه را جا گذارد و بافریب دروازه‌بان برای دومین بار دروازه سپاهان را به سقوط کشاند ووقت اول با همین نتیجه خاتمه پذیرفت .

در وقت دوم بعد از گذشت‌دقایق نخست سپاهان شکل نیمه اول خود را از دست داد وبازیکنان این تیم بی‌هدف در میدان بدنبال توپ میدویدند ولی با این همه‌تا دقیقه ۶۷ نتیجه همان ۰ـ۲بود.

در دقیقه ۶۷ مسعود مژدهی‌روی همکاری جالبی با جباری تا ۶ متری دروازه سپاهان پیش رفت و از آنجا با شوتی دقیق و حساب شده برتری تاج را به ۰ـ۳رساند.

وسرانجام زمانیکه یکدقیقه‌بیشتر به پایان بازی نمانده بود مهدی حاج محمد مهاجم جوان وباارزش تاج که طول این بازی چهره‌ای درخشان ارائه کرد روی‌درخشش انفرادی خود باگذشتن از تمام مدافعین سرراهش از داخل‌محوطه ۱۸ برای چهارمین بار دروازه سپاهان را فرو ریخت.

بااین ترتیب تاج روزی پرارزش ودرخشان را پشت‌سر گذارد زیرا ضمن ارائه بازی قابل تحسین‌مکان صدر را نیز تصاحب نمود .

تاج با این چهره در اصفهان به پیروزی بزرگ ۰ـ۴ رسید ایستاده از راست بچپ . علی جباری کاپیتان تیم، جواد قراب ، اکبر کارگر جم ، جواد اللهوردی، کاروحق‌وردیان.
نشسته : مهدی حاج محمد ، مسعودمژدهی، غلامحسین‌مظلومی منصور پور حیدری ، عزت‌الله جان‌ملکی ، ناصر حجازی .

دومین پیروزی تیم ملی بسکتبال شوروی در سائوپولو

تیم ملی بسکتبال شوروی که در یکدوره مسابقات بین‌المللی بسکتبال در سائوپولو (برزیل)شرکت کرده است شب گذشته در برابر تیم ملی بسکتبال لهستان صاحب دومین پیروزی شد .

نتیجه این مسابقه ۶۰ـ۸۱ بسود شوروی بوده در نیمه بازی نیز شورویها ۳۳ـ۴۳ بر حریف برتری داشتند.

آغاز تمرینات مجدد تیم‌ملی‌فوتبال

فدراسیون فوتبال کشور اطلاع داد تمرینات تیم‌ملی فوتبال جهت تدارك برای مسابقه رفت و برگشت با کره شمالی در کادر مسابقات مقدماتی المپیك از فردا باردیگر از سر گرفته خواهد شد .

تا تعیین تاریخ دقیق اولین مسابقه ایران و کره شمالی ، نفرات برگزیده تیم ملی روز های دوشنبه در استادیوم امجدیه زیر نظر سرپرست تیم‌ملی‌پرویزدهداری و مربیان تیم ملی ایکورنتو وسر کرد رنجبر انجام خواهد شد .

فدراسیون فوتبال همچنین اعلام کرد که برای‌انجام دیدار باکره شمالی رسما در موردانجام دو دیداردرتهران و پایتخت کره شمالی توافق شده است .

آمادگی تایلند، هنگ‌کنگ، ویتنام‌و اسرائیل برای شرکت در جام باشگاههای آسیا در تهران

تاکنون فدراسیون های فوتبال چهار کشورآسیائی هنگ‌کنگ ،ویتنام جنوبی ، اسرائیل و تایلند آمادگی‌خود را برای شرکت در مسابقات فوتبال جام باشگاههای‌آسیا که از روز ۲۱ فروردین ماه آینده در تهران آغاز خواهد شد ، اعلام کرده‌اند .

تیم های برگزیده باشگاههای این چهار کشوربرای شرکت در این‌مسابقات از این قرارند .

تیم رنجرز از هنگ‌کنگ ، تیم مکابی از اسرائیل ، تیم پلیس بانکوك ، از تایلند و تیم پلیس‌ویتنام جنوبی .

تغییر برنامه درمسابقات فوتبال باشگاههای کشور

با موافقت فدراسیون فوتبال کشور و بنا به توافق دو تیم‌تاج نوشهر وتاج مسجدسلیمان مسابقه ایندو تیم در کادر دیدار های باشگاههای ایران که قراربودیکشنبه هفته آینده در مسجد سلیمان برگزار گردد ،چهارشنبه این هفته برگزار خواهد شد .

به این ترتیب تیم تاج نوشهر که امروز مقابل پرسپولیس تهران مسابقه خواهند داشت ، فردا باقطارعازم خوزستان خواهد شد و روز چهار شنبه اولین بازی رادر مسجدسلیمان مقابل تاج مسجدسلیمان انجام خواهد داد. مسابقه دوم این تیم در خوزستان روز جمعه مقابل جم آبادان خواهد بود .

شکست ناصر آقائی در لاس وگاس

ناصر آقائی مشتزن سابق تیم ملی بوکس ایران که در بازیهای آسیائی بانکوك در سال ۱۹۶۶ صاحب مدال برنز شد اکنون در امریکا در رده‌مشت زنان‌حرفه‌ای دسته‌سبك وزن‌قرار دارد .

وی شب پیش در لاس‌وگاس در یك مسابقه رسمی برابر کارلوس باریکون مدعی دیگر عنوان قهرمانی‌این دسته که امریکائی است قرار گرفت و طی یك نبرد ۱۰ روندی مغلوب شد .

در این مسابقه حریف امریکائی با امتیاز خیلی‌اندك برآقائی غلبه کرد، باریکون در مجموع ۳۹ مسابقه‌حرفه‌ای خود تاکنون صاحب۳۴ برد و ۵ شکست بوده است ،در حالیکه رکورد آقائی ۲۱ پیروزی مقابل ۵باخت می‌باشد.

آگهی‌دعوت ازانتخاب شدگان استخدام در اداره کل ثبت اسناد و املاک

بدینوسیله باطلاع کلیه خانمها و آقایان مشروحهٔ ذیل اعم از اصلی یاذخیره که برای استخدام در اداره کل ثبت اسناد و املاك انتخاب شده‌اند میرساند که در تاریخهای قیدشده ذیل بادردست داشتن شناسنامه واصل گواهی‌نامه تحصیلی و برك معافیت ویا خاتمه خدمت‌نظام‌وظیفه برای انجام مصاحبه بدفتر تشکیلات و بودجه ثبت کل واقع در تهران : خیابان‌فردوسی‌ـخیابان فروغی ـ اداره کل ثبت اسناد واملاك مراجعه فرمایند :

الف ـ یکشنبه ۲۴ بهمن ماه سال‌جاری ساعت ۸/۵ صبح ـ انتخاب شدگان جهت تصدی شغل متصدی دفتر املاك و دفتر بازداشتی :

۱ـ اقای سیداسمعیل کیا	فرزند سیدابراهیم	انتخاب‌شده‌برای‌ثبت	دزفول	اصلی
۲ـ اقای پرویز منتقم	« احمد	«	دزفول	ذخیره
۳ـ اقای محمدعلی کشمیرشکن	« روح‌اله	«	یزد	اصلی
٤ـ اقای احمد زاهدی	« محمود	«	یزد	ذخیره
۵ـ خانم اقدس شیخ‌الاسلامی‌واعظ	« عباس	«	اصفهان	اصلی
٦ـ اقای علیرضا نزهت	« اسداله	«	اصفهان	ذخیره
۷ـ اقای عزیزاله ناصر	« ولی‌اله	«	اهواز	اصلی
۸ـ خانم فاطمه احدی	« غفار	«	اهواز	ذخیره
۹ـ اقای حسین وکیلی	« علی	«	گلپایگان	اصلی
۱۰ـ اقای مرتضی حاج‌نوروزی	« غلامحسین	«	گلپایگان	ذخیره
۱۱ـ یداله عزیزی	« الفت	«	شاه‌آباد غرب	اصلی
۱۲ـ آقای غلامحسین محمدپناه	« حسن	«	شاه‌آباد غرب	ذخیره
۱۳ـ اقای اسداله سوری	« امان‌اله	«	تویسرکان	اصلی
۱٤ـ خانم پروین همتیان	« عبدالمحمد	«	تویسرکان	ذخیره
۱۵ـ اقای همایون مسعود دبیری	فرزند حسین	«	مرند	اصلی
۱٦ـ اقای صادق جبه‌دارخیابانی	« حمید	«	مرند	ذخیره
۱۷ـ اقای جهانبخش سبحانی	« محمدحسن	«	میانه	اصلی
۱۸ـ اقای حسین پوررمضانی	« رحمتعلی	«	میانه	ذخیره
۱۹ـ اقای داود محمدحسن	« حسین	«	زرندساوه	اصلی
۲۰ـ خانم ملیحه مبشر شیرازی	« امیرهوشنگ	«	زرندساوه	ذخیره
۲۱ـ اقای کامل چراغله	« عادل	«	میانه	اصلی
۲۲ـ اقای ابوالحسن درافشانی	« محمدتقی	«	بانه	ذخیره
۲۳ـ اقای بهرام فنائی‌ترک	« عباس‌میرزا	«	اسفراین	اصلی
۲٤ـ آقای علی‌اصغر لشگری	« علی‌اکبر	«	اسفراین	ذخیره
۲۵ـ اقای احمد بهاری فرحمندلاهیجانی	« رضا	«	نور	اصلی
۲٦ـ خانم سیده بتول ناطقیان	« سیدمرتضی	«	نور	ذخیره
۲۷ـ اقای محمد علی‌چاوشی	« رضا	«	نائین	اصلی
۲۸ـ اقای جلال طیبی‌نائینی	« قاسم	«	نائین	ذخیره
۲۹ـ اقای مصطفی پوستی	« عباس	«	همایونشهر	اصلی
۳۰ـ اقای حسین امیدان	« علی‌محمد	«	همایونشهر	ذخیره
۳۱ـ اقای سیدعبدالرسول میرفتاح	« سیدعبدالمطلب	«	شهرضا	اصلی
۳۲ـ اقای مصطفی وارثی	« محمدتقی	«	شهرضا	ذخیره
۳۳ـ اقای سیف‌اله محبعلی‌زاده	« نقی	«	ماکو	اصلی
۳٤ـ اقای عبداله‌فتح‌اللهی	« شکور	«	ماکو	ذخیره
۳۵ـ اقای ابراهیم ترکمن‌ملایری	« برزو	«	فردوس	اصلی
۳٦ـ اقای محمدعلی عفرانی	« حسن	«	مشهد	اصلی
۳۷ـ اقای سیدعبدالحسین فاضلیان	« سیدمحمد	«	مشهد	ذخیره
۳۸ـ خانم معصومه جاودانی‌صالح	فرزند محمدتقی	«	تربت‌حیدریه	اصلی
۳۹ـ اقای محمدهادی یتیم	« غلامرضا	«	تربت‌حیدریه	ذخیره
٤۰ـ اقای محمدحسن جلالی جشوقانی	« محمدعلی	«	لنجان	اصلی
٤۱ـ اقای قربانعلی رستمی	« محمد	«	لنجان	ذخیره
٤۲ـ اقای سیدمحمد شاه‌میری‌فرد	« سیدمرتضی	«	برازجان	اصلی
٤۳ـ اقای حسین جعفرزاده	« الهیار	«	شیروان	اصلی
٤٤ـ اقای محمدحسن کاظم‌پوردوین	« جواد	«	شیروان	ذخیره

ب ـ دوشنبه‌بیست‌وپنجم بهمن ماه‌جاری ساعت ۸/۵ صبح انتخاب شدگان جهت تصدی شغل دفاتر املاك و ممیز اجراء

٤۵ـ اقای بهمن‌لیاقتی	فرزنداردشیر	انتخاب‌شده‌برای‌تصدی دفاتراملاک	بهشهر	اصلی
٤٦ـ اقای سلیمان یخکشی	« اسماعیل	«	بهشهر	ذخیره
٤۷ـ اقای حسین هیدجی	« کاظم	«	قزوین	اصلی
٤۸ـ خانم میوسرخوش‌افشار	« سعید	«	قزوین	ذخیره
٤۹ـ خانم ایراندخت زنده‌فام	« حسین	«	همدان	اصلی
۵۰ـ اقای محسن کیارودی	« محمد	«	همدان	ذخیره
۵۱ـ اقای مسلم تورینی	« محمدهادی	ممیز اجرا	قزوین	اصلی
۵۲ـ اقای‌سیدمنصور معصومی	« میربهاءالدین	«	قزوین	ذخیره
۵۳ـ اقای محمدرضا محدنی گنجی	« هدایت‌اله	«	آمل	اصلی
۵٤ـ اقای منوچهر نجفی‌نوائی	« ابوالقاسم	«	آمل	ذخیره
۵۵ـ اقای ابراهیم محمودی	« اسماعیل	«	ملایر	اصلی
۵٦ـ اقای محمدحسین نایب‌صدری	« غلامحسین	«	ملایر	ذخیره
۵۷ـ اقای یوسف هاتم‌زاده بلوچی	« شاهمراد	«	خوی	اصلی
۵۸ـ اقای علی‌اکبر رحمتی	« علی	«	خوی	ذخیره
٦۰ـ اقای حمیدبزازمحمدی	« ابراهیم	«	رضائیه	اصلی
٦۱ـ اقای حسن‌برگی	« عباس	«	رضائیه	ذخیره
٦۲ـ اقای حسینعلی سیار	« امان‌اله	«	بندرعباس	اصلی
٦۳ـ اقای مسعود عطاران	« یوسف	«	بندرعباس	ذخیره
٦٤ـ اقای رحمت‌اله اعتدالی	« فرج‌اله	«	زاهدان	اصلی
٦۵ـ اقای‌غلامرضا کلانی	« رضا	«	زاهدان	ذخیره
٦٦ـ خانم عزت‌منشی‌پور	« محمد	«	شاهرود	اصلی
٦۷ـ اقای علی شریفی	« ابوالفضل	«	شاهرود	ذخیره
٦۸ـ اقای احسان‌اله خیاط	« قدرت‌اله	«	دامغان	اصلی
٦۹ـ اقای قاسم‌خوش‌بین صفسهری	« حبیب	«	دامغان	ذخیره
۷۰ـ اقای عین‌اله‌دشتک	« حسین	«	شاهی	اصلی
۷۱ـ اقای ابراهیم‌توکلی‌اپندانسری	« فتح‌اله	«	شاهی	ذخیره
۷۲ـ اقای تقی چاکری	« غلامرضا	«	محلات	اصلی
۷۳ـ اقای اسمعیل‌بیکلری‌چقاسیف‌الدین	« رضا	«	محلات	ذخیره
۷٤ـ اقای یحیی سلیقه	« اکبر	«	مراغه	اصلی
۷۵ـ اقای نادررشیدی‌میلانی	« مصیب	«	مراغه	ذخیره
۷٦ـ اقای ابراهیم خدمتی	« محمدقلی	«	اردبیل	اصلی
۷۷ـ اقای جواد علیزاده‌مهاجر	« صفر	«	اردبیل	ذخیره
۷۸ـ اقای حسین عمومی	« حسن	«	بجنرد	اصلی
۷۹ـ اقای باقرمرتضوی علوی	« احمد	«	بجنورد	ذخیره
۸۰ـ اقای علی‌اصغر پوررزاز	« ابوالقاسم	«	تربت حیدریه	اصلی
۸۱ـ اقای سیاوش لیوارجانی	« رحیم	«	تربت حیدریه	ذخیره
۸۲ـ اقای محسن صالحی	« ابراهیم	«	شیراز	اصلی
۸۳ـ اقای غلامحسین صابر	فرزند مصطفی	«	شیراز	ذخیره
۸٤ـ اقای محمدحسین پورمهدی	« مسیح	«	لنگرود	ذخیره
۸۵ـ محمدحکیمی کاخکی	« ذبیح‌اله	«	لنگرود	اصلی
۸٦ـ اقای یونس‌راشی نوچه‌دهی	« اسداله	«	ساوه	اصلی
۸۷ـ اقای غلامرضا طالع	« حسین	«	ساوه	ذخیره
۸۸ـ اقای علیرضا هوشیار	« محمد	«	گرگان	اصلی
۸۹ـ آقای‌انادردی قاضی	« خدر	«	گرگان	ذخیره
۹۰ـ اقای محمد شهبازی دوانی‌زاده	« تیمورد	«	اهواز	اصلی
۹۱ـ اقای پرویز نظامی	« علی	«	اهواز	ذخیره

ج ـ سه‌شنبه بیست‌وششم بهمن ماه‌جاری ساعت ۸/۵ صبح انتخاب شدگان برای تصدی شغل ممیز اجراءوحسابدار

۹۲ـ اقای جاسب اسدی	فرزندصمد	«	خرمشهر	اصلی
۹۳ـ اقای محمدمیریان	« عباس	«	خرمشهر	ذخیره
۹٤ـ اقای رحیم کشاورزی	« عیدی	«	خرم‌اباد	اصلی
۹۵ـ اقای محمدرضا اسکندری	« حاجی‌احمد	«	خرم‌اباد	ذخیره
۹٦ـ اقای نجات امیری لاریجانی	« غلامحسین	«	بابل	اصلی
۹۷ـ خانم‌حورابیگم‌احمدی	« سیدنقی	«	بابل	ذخیره
۹۸ـ اقای اصغر حیدری توچائی	« محمدعلی	«	رشت	اصلی
۹۹ـ اقای حسین رضائی‌راد چماستانی	« علی	«	رشت	ذخیره
۱۰۰ـ اقای فریدون زرندی	« اسداله	«	کرج	اصلی
۱۰۱ـ اقای سیدمرتضی پرتوی اسکوئی	« سیدرضا	«	کرج	ذخیره
۱۰۲ـ خانم اقدس‌عموهاشم	« حسین	«	دماوند	اصلی
۱۰۳ـ اقای عزت‌اله بابائی کرمانشاهی	« علی‌اصغر	«	دماوند	ذخیره
۱۰٤ـ اقای نجاتعلی ستوده‌نیا کرانی	« محمدعلی	«	تهران	اصلی
۱۰۵ـ اقای ایرج جلالپور	« سیف‌اله	«	تهران	اصلی
۱۰٦ـ اقای محمدزارع	« علیجان	«	تهران	اصلی
۱۰۷ـ اقای‌اسماعیل‌عونی‌مراغه	« ابوالفضل	«	تهران	اصلی
۱۰۸ـ اقای حبیب‌اله‌توکلی	« حسین‌پاشا	«	تهران	اصلی
۱۰۹ـ اقای محمدحسن‌جلیلی‌تقویان	« محمدتقی	«	تهران	اصلی
۱۱۰ـ اقای عباس صفریان نعمت‌اباد	« عبدالرحیم	«	تهران	اصلی
۱۱۱ـ اقای ناصر احمدی	« احمد	«	تهران	اصلی
۱۱۲ـ آقای‌خلیل ماهوتچی سعید	« علی‌اکبر	«	تهران	اصلی
۱۱۳ـ اقای احمدسرداری عمیدآبادی	« غلامحسن	«	تهران	اصلی
۱۱٤ـ خانم ناهید راضی	« فضل‌اله	«	تهران	ذخیره
۱۱۵ـ خانم مریم حجت	« محمد	«	تهران	ذخیره
۱۱٦ـ اقای مسعود بنده‌علی	« حسین	«	تهران	ذخیره
۱۱۷ـ اقای منصور فرهومند	« محمدحسن	«	تهران	ذخیره
۱۱۸ـ اقای ولی‌اله شهریاری	« لطف‌اله	«	تهران	ذخیره
۱۱۹ـ اقای‌علی اقاجهانگیر	« غلامحسین	«	بهشهر	اصلی
۱۲۰ـ اقای مهدی جعفری تیرتاشی	« رسول	«	بهشهر	ذخیره
۱۲۱ـ اقای عباس معمارخاصه	« ابراهیم	«	هشترود	اصلی
۱۲۲ـ خانم شوکت اشاری	« عبداله	«	هشترود	ذخیره
۱۲۳ـ خانم اراده‌زاهدی	« حسن	«	ماکو	اصلی
۱۲٤ـ اقای عین‌اله شوبجاری	« حسین‌جان	«	ماکو	ذخیره
۱۲۵ـ اقای کاظم مقاره	« قاسم	«	هرسین	اصلی
۱۲٦ـ اقای شیرعلی‌خواجوی	« کاکه	«	هرسین	ذخیره
۱۲۷ـ خانم عفت‌ابراهیمی	فرزندنصراله	«	اصطهبانات	اصلی
۱۲۸ـ اقای علی شریف‌زاده	« نصراله	«	اصطهبانات	ذخیره
۱۲۹ـ اقای غلامحسین بهادری‌جهرمی	« علی	«	داراب	اصلی
۱۳۰ـ خانم بهجت‌ابراهیمی	نصرالله	«	داراب	ذخیره
۱۳۱ـ اقای سیدعلی طبیب‌زاده	« سیدحسین	«	بم	اصلی
۱۳۲ـ اقای نصراله باسفهرجانی	« علیرضا	«	بافت	اصلی
۱۳۳ـ اقای محمدعلی منوچهری واحد	« علیرضا	«	بافت	ذخیره
۱۳٤ـ اقای رحیم سعیدی	« محمد	«	زرند کرمان	اصلی
۱۳۵ـ اقای حسن مالمیر	« فرج‌اله	«	زرند کرمان	ذخیره

د ـ چهارشنبه بیست‌وهفتم بهمن ماه جاری ساعت ۸/۵ صبح انتخاب شدگان برای تصدی شغل : حسابدار و بایگان و تحویلدار و مامور اجرا و ابلاغ .

۱۳٦ـ اقای عبداله اردلان‌منش	فرزندعبدالقادر	«	جیرفت	اصلی
۱۳۷ـ اقای محمود افشارمنش	« عوض	«	جیرفت	ذخیره
۱۳۸ـ اقای مصطفی نجمی	« خلیل	«	همایونشهر	اصلی
۱۳۹ـ اقای حسین سیدالعسکری	« سیدعلی	«	همایونشهر	ذخیره
۱٤۰ـ اقای حسین نظریان نائینی	« حسن	«	نطنز	اصلی
۱٤۱ـ اقای ابوالقاسم عسکری	« علی‌اکبر	«	نطنز	ذخیره
۱٤۲ـ اقای سیدجمال‌رسولی	« سیدعلینقی	«	گروس	اصلی
۱٤۳ـ اقای مصور قیصر	« سهراب	«	گروس	ذخیره
۱٤٤ـ اقای ناصرعبدالملکی	« علی‌یار	«	مریوان	اصلی
۱٤۵ـ اقای یداله بدر	« نصراله	«	سنندج	اصلی
۱٤٦ـ خانم فرخنده مشرفی	« عبدالحمید	«	سنندج	ذخیره
۱٤۷ـ اقای مهدی احمدجانی	« ابوالقاسم	«	مریوان	ذخیره
۱٤۸ـ اقای جمشید نجاری	« مشهدی‌آقا	«	تفرش	اصلی
۱٤۹ـ خانم صدیقه محرابی	« یوسف	«	تفرش	ذخیره
۱۵۰ـ اقای تقی زمانی فریزهندی	« محمد	«	سمنان	اصلی
۱۵۱ـ اقای غلامحسین سرشار بیدختی	فرزند ابوالقاسم	«	سمنان	ذخیره
۱۵۲ـ اقای فضل‌اله محمود هاشمی	« رضا	«	دلیجان	اصلی
۱۵۳ـ خانم نوشین دهدشتی	« علی‌اصغر	«	دلیجان	ذخیره
۱۵٤ـ اقای محمدقاسم عزتی	« احمد	«	ابهر	اصلی
۱۵۵ـ اقای محمدزکی‌زاده صداقت	« غلامعلی	«	ابهر	ذخیره
۱۵٦ـ اقای علی‌حسین قدره‌قره‌باغی	« یداله	«	سراوان	اصلی
۱۵۷ـ اقای یداله تهم	« علیجان	«	ایرانشهر	اصلی
۱۵۸ـ اقای محمدبهادری‌نژاد	« حسین	«	گناوه	اصلی
۱۵۹ـ اقای فضل‌اله ارمیون	« مهدی	«	بندرلنگه	اصلی
۱٦۰ـ اقای مهدی بنان	« ناصر	«	خورموج	اصلی
۱٦۱ـ اقای میرسلیم‌لالی (صدری)	« میریونس	«	کلات	اصلی
۱٦۲ـ اقای حسن غیاثی	« اسماعیل	«	کلات	ذخیره
۱٦۳ـ اقای بیژن‌طائی	« عبدالحمید	«	مسجد سلیمان	اصلی
۱٦٤ـ اقای الیاس بهلکه	« عنایت	«	جیرفت	اصلی
۱٦۵ـ خانم صدیقه ترازومند	« علینقی	«	میبد	اصلی
۱٦٦ـ اقای اسحقعلی نوتری لنگری	« رحمت	«	گنبد کاوس	اصلی
۱٦۷ـ خانم پروین کبیر	« قنبرعلی	«	گنبد کاوس	ذخیره
۱٦۸ـ خانم فاطمه صابرحبیبی	« باقر	«	گرگان	اصلی
۱٦۹ـ اقای جواد عابدی‌نیستانك	« رضا	«	گرگان	ذخیره
۱۷۰ـ خانم فرخنده صمدی	« حسن	«	اسفراین	اصلی
۱۷۱ـ اقای بهروز علی‌ئی	« خسرو	«	شاه‌اباد غرب	اصلی
۱۷۲ـ خانم رفعت صفوی	« عبدالحسین	«	شاه‌اباد غرب	ذخیره
۱۷۳ـ اقای حسین کردگاری	« محمد	«	ماکو	اصلی
۱۷٤ـ اقای رضا غفران‌خواه	« حسن	«	شاهپور	اصلی
۱۷۵ـ اقای منوچهر درخشان‌فر	« رحمان	«	شاهپور	ذخیره
۱۷٦ـ اقای بزرك‌نوری اسیابری	« حمید	«	بانه	اصلی
۱۷۷ـ اقای هانی‌پورتقی‌زاده نودهی	« مسلم	«	شاهی	اصلی
۱۷۸ـ اقای غلامعلی بابالاری	« رجب	«	شاهی	ذخیره
۱۷۹ـ اقای منصور دکترزاده‌اورنق	« علی	«	شبستر	اصلی
۱۸۰ـ اقای سیدمصطفی حسامی	« سیدعباس	«	کازرون	اصلی

بدیهی است در صورت عدم مراجعه هریك از داوطلبان در روز و ساعت مقرر بجای انها از افراد ذخیره استفاده خواهد شد . م‌الف۱٤۱٤۵

معاون وزارت دادگستری و سرپرست ثبت کل
رئیسیان

۱ـ۳ ا‌ـ۷۷۲٤۲

---

۱۰ میلیون ریال اعتبار برای آموزش کارگران مکانیک

سازمان برنامه بمنظور آموزش حرفه‌ای در امور میکانیکی ده میلیون ریال‌دراختیار وزارت‌کار و امور اجتماعی قرارداد . ۷۰ درصد مکانسین ها و کارگران کارگاه های مکانیکی اتومبیل‌ها در تهران‌فاقدصلاحیت ومهارت کافی میباشندواحتیاج به‌آموزش حرفه‌ای درامرتعمیر و سرویس اتومبیل ها دارند .

بهمین مناسبت سازمان‌برنامه برای تجهیز مراکز حرفه‌ای وزارت کاربمنظور کسب مهارت کارگران‌وکارکنان اتومیکانیک‌ها اعتباری بمبلغ ۱۰ میلیون ریال دراختیار وزارت کار و امور اجتماعی قرارداد .

تعمیرگاه های تلویزیون

آزمایش صاحبان و کارگران تعمیرگاه های تلویزیون‌تهران‌نیز ادامه دارد و تاکنون کارگران ۵۰ تعمیرگاه مورد آزمایش صلاحیت فنی قرار گرفته‌اند و چون اکثر آنها صلاحیت کافی نداشته‌اند دوره های آموزشی نیز برای آنها دائر گردید .

خانواده دکتر خنجی اعلام کردند : مرك دکتر خنجی براثر سکته قلبی بود

امروز خانم خنجی خواهر مرحوم‌دکتر محمد علی خنجی وکیل دادگستری اظهار داشت که مرگ‌برادرم‌براثر انفارکتوس کامل بوده است . وی اضافه کرد دوستان پزشك مرحوم خنجی که پس از مرگ ،جسد وی را مشاهده کردند عموما این نظر را تایید نمودند . ضمنا سیمی که در اطاق دیده شده مربوط به تشك برقی‌نبوده است زیرا آپارتمان دکتر خنجی شوفاژ داشته و در آنجا تشك برقی وجود نداشته است . خانم خنجی گفت جسد مرحوم برادرم از آن جهت به پزشك قانونی فرستاده شده است تا اطمینان حاصل‌کنیم که‌مسمومیت غذائی نبوده است .

آگهی برای اطلاع‌داوطلبان استخدام‌پیمانی شغل حسابرس و ممیز حساب در سازمان برنامه

به‌اطلاع کلیه داوطلبانی که برای استخدام پیمانی شغل حسابرس و ممیز حساب در سازمان برنامه ثبت‌نام نموده‌اند میرساند برای دریافت کارت ورود بجلسه امتحان در روز های شنبه ۱٦ و یکشنبه ۱۷ بهمن‌ماه جاری به کارگزینی سازمان برنامه خیابان دانشکده خیابان شماره ۳ اطاق ۹۵۰ مراجعه نمایند .

امتحان حسابداری در ساعت ۵½ بعدازظهر روز سه‌شنبه۱۹ بهمن‌ماه و امتحان انگلیسی در ساعت ۵½ بعدازظهر روز۵شنبه ۲۱ بهمن‌ماه جاری در سالن امتحانات دبیرستان البرز انجام خواهد شد .

داوطلبانی که شاغل خدمت در وزارتخانه‌ها و موسسات دولتی باشند در موقع دریافت کارت باید موافقت وزارتخانه یاموسسه متبوع را برای شرکت در امتحان استخدام سازمان برنامه ارائه دهند .

محمدعلی داورپناه ـ مدیر امور کارگزینی
آ‌ـ۷۷۳۳٤ ۱ـ۳

آگهی دعوت

بدین وسیله از شرکاء شرکت کالك دعوت می شود که در جلسه مجمع عمومی فوق‌العاده که ساعت ۳ بعداز ظهر روز شنبه ۳۰ر۱۱ر۵۰ در محل شرکت تشکیل میگردد حضور بهمرسانند .

دستور جلسه :
ازدیاد سرمایه ـ تغییر بعضی مواد اساسنامه
آ‌ـ۳۱۵٤۳

آگهی دعوت مجمع عمومی عادی

از کلیه اعضاء سندیکای صاحبان صنایع کشباف و جوراب موتوری تهران و حومه دعوت میشود بمنظور شرکت در مجمع عمومی فوق ساعت ۵ بعداز ظهر روز شنبه ۲۳ بهمن ماه ۱۳۵۰ (۲۳ر۱۱ر۵۰) در محل تالار پذیرائی سیاره (بالاتر از مجلس شورای ملی جنب پمپ بنزین) حضور بهمرسانند .

دستور جلسه :
۱ـ استماع گزارش هیئت مدیره و بازرسان
۲ـ تصویب اساسنامه جدید
۳ـ انتخاب اعضای هیئت مدیره‌و بازرسان‌و هیئت داوری

دبیر سندیکا ـ عبدالحسین ساعدلشگری
آ‌ـ۷۷۳٦۲

مؤسسه‌زبانهای‌خارجی

برای کلاسهای جدید فشرده
کنکور سراسری‌دانشگاهها ـ اعزام دنشجو و دوره تافل جهت آمادگی‌ژوئن۱۹۷۲
ثبت نام میکند
خیابان شاه ـ ساختمان آلومینیوم طبقه پنجم
٦٦۰۸۲۹ ـ ٦٦۰٦۷۸

فریب قبل از ازدواج

مردی برای ازدواج با یک خانم آموزگار خودرا دندانپزشک معرفی کرد!

مامورین انتظامی درجستجوی مردی هستند که خود را دندانپزشک معرفی کرده و یک خانم آموزگار ۲۴ ساله را به عقد خویش درآورده است.

این ازدواج ۲ ماه پیش صورت گرفت.

خانم آموزگار به کلانتری تهران‌نو شکایت کرده است که ۲ ماه و چند روز پیش مردی از او خواستگاری کرد که میگفت دندانپزشک است.

خواستگار برای عقد عجله داشت و میگفت از نظر اداری باید وضع خانوادگی‌او روشن شود و قول داد جشن عروسی مفصلی برپا خواهد کرد، به این لحاظ چند روز پس از خواستگاری، من به عقد این مرد درآمدم.

او از آن پس چند بار به خانه ما مراجعه کرد، اما هرچه اصرار کردم حاضر نشد آدرس منزل ویا مطبش را به‌ما بدهد.

میگفت در مهمانخانه زندگی میکند و میخواهد یک خانه و یک مطب خوب تهیه کند چند روز بعد او به‌من‌گفت که برای خریدن سرقفلی یک‌مطب‌قدیمی و معروف به مبلغی پول احتیاج دارد و من این مبلغ را به او دادم.

پدرم که متوجه قضیه شد گفت که باید درباره این مرد تحقیق کنیم تحقیقات پدرم ۲ـ۳ هفته طول کشید و معلوم شد که شوهر من دروغ گفته نه دکتر است ونه خانه و مطب دارد و هدفش از ازدواج بامن این بوده که بتواند از ثروت و شهرت پدرم استفاده کند و اینک از او شکایت دارم.

خبرنگار ما نوشته است: درتحقیقاتی‌که‌کلانتری تهران‌نو درباره این مرد به عمل‌آورد به این نتیجه رسید که وی‌سوابقی در کلاهبرداری دارد.

طبق قانون، فریب قبل از ازدواج‌ششماه‌تا۲سال مجازات دارد.

قانون می‌گوید: هریک از طرفین عقد که قبل از ازدواج طرف دیگر را فریب دهد به نحوی‌که‌بدون‌این‌فریب مزاوجت انجام نمی‌شد فریبکار به ۶ ماه تا ۲ سال زندان تادیبی محکوم میشود.

اجساد ۶ نوزاد در خرابه‌ای کشف شد

ماموران پلیس کارتونهای اجساد نوزادان را به کلانتری می‌برند.

پاسگاه کلانتری ۱۶ در خرابه‌ای واقع‌درجنوب تهران ۲ کارتن محتوی اجساد ۶ نوزاد را کشف کرد.

اجساد در کیسه های نایلونی گذارده شده بود.

درکنار اجساد چند سرنخ به دست آمد ماموران پلیس با توجه به سرنخها ومارک تجاری کارتن ها معتقدند که این اجساد از یك بیمارستان به خرابه حمل شده است.

یعنی ممکن است بیمارستان‌از یکی‌از کارکنان خود خواسته باشد که اجسادرابه‌گورستان ببرد و او از روی تنبلی‌آنها را به خرابه انداخته باشد.

نوزادان قبل از زایمان و یابعداز آن درگذشته‌اند.

اجسادبرای تعیین علت‌مرگ به پزشکی قانونی فرستاده شده است.

تصادف موتوسیکلت سوار

دیشب در ساعت ۲۰ کامیون شماره ۱۶۵۲۱ اصفهان به رانندگی حسین حسینی توده مشکی که از خیابان شیر و خورشیدمیگذشت باموتوسیکلت سواری بنام رحیم هاشمی ۵۰ ساله‌تصادف‌کرد واورا مجروح ساخت.

مجروح به بیمارستان سینا منتقل شد، ولی قبل ازرسیدن به بیمارستان درگذشت.

برای دکتر علفی کیفرخواست صادر شد

دکتر علفی

دادستان تهران برای دکتر علفی کیفر خواست صادر کردوپرونده جهت محاکمه به دادگاه جنحه ارسال شد.

دکتر علفی اخیرا به اتهام دخالت‌غیرمجازدر امرپزشکی تحت تعقیب دادسرای تهران قرار گرفت.

آقای ناظم‌پور بازپرس دادسرا برای وی قرار تامین کفیل صادر کرد و پس از صدور قرار مجرمیت، پرونده امرراجهت کیفر خواست نزد دادستان فرستاد.

دکتر علفی متهم است که درمحل کار خود مبادرت به تجویزو فروش داروی گیاهی می کرده است.

وی هرروز چندین بیمار داشت، بطوریکه مقابل‌محل کارش صف می کشیدند.

کودک خردسال علیه پدرش شهادت داد

علی خلیلی

دیروز یك مرد ۴۰ ساله به اتهام قتل همسرش در شعبه ۵ دادگاه جنائی تهران محاکمه شد. این مرد، که علی‌خلیلی نام دارد ۵ ماه پیش در یك‌شعبه دادگاه جنائی محاکمه و ازاتهام قتل همسرش تبرئه شد.

چون دادستان استان‌به‌حکم برائت علی خلیلی اعتراض کرد پرونده به دیوان عالی کشور ارجاع شد و یك شعبه این مرجع حکم را نقض کرد و پرونده برای محاکمه مجددبه دادگاه جنائی تهران فرستاده شد.

محاکمه علی از دو روز پیش در شعبه ۵ دادگاه جنائی‌تهران به ریاست آقای رضا امیر ـ کلالی آغاز شد. ابتدا کیفرـ خواست دادسرای اراك خوانده شد که در آن نوشته شده‌بود: علی در سال ۱۳۴۷ به علت اختلافی که با همسر خودداشت او را با پرتاب سنك به قتل رسانید.

دادستان اراك بر اساس تحقیقات بازپرس برای علی تقاضای مجازات سنگین کرد.

علی پس از شنیدن کیفرـ خواست گفت: من قاتل‌همسرم نیستم ما در تمام‌دوران زندگی مشترك باهم هیچگونه اختلافی نداشتیم، در زندگی هر زن و شوهری اختلافاتی وجود داردو بین من و سکینه هم اختلافات کوچکی وجود داشت ولی این اختلاف نظر ها هرگز مسئله‌ای برای ما بوجود نیاورده بود که تصمیم به قتل همسرم بگیرم.

رئیس دادگاه خطاب به علی گفت: شهود قضیه گفته‌اند تو از مدتی قبل از حادثه باهمسرت اختلاف شدید داشته‌ای در این باره چه میگوئی؟

علی گفت: آنها شایعه‌ـ سازی کرده‌اند من همسرم را دوست داشتم و حتی یك بارهم او را کتك نزده بودم چه رسد به پرتاب سنك!

رئیس دادگاه آنگاه به‌متهم گفت طبق نظریه پزشکی‌قانونی علت مرگ سکینه برخورد یك جسم سخت بر سرش بوده است دراین باره چه میگوئی؟

علی گفت: همسرم به‌بیماری صرع دچار بود و روز حادثه هنگامی که مشغول پهن کردن لباس های شسته روی بام‌خانه بود دچار حمله شدو به کف حیاط سقوط کرد و مرد.

رئیس دادگاه به علی گفت: آمنه دختر خردسال تو نزد بازپرس اعتراف کرده است که روز حادثه تو در حضوراوآنقدر مادرش را کتك زدی که‌مرد آیا اظهارات دختر خود راقبول داری؟

علی گفت: آمنه دختر کوچکی است و این حرفها را ازروی ترس زده‌است.

قضات دادگاه پس از نوروز محاکمه ختم جلسه دادرسی را اعلام کردند و وارد شورشدند. دادگاه پس‌از شورمتهم را به شش سال زندان محکوم کرد.

گشت و گذاری در کاخ عدالت

وعده ازدواج

★ مردی به آقای عالی معاون دادسرای‌تهران‌شکایت کرد که یک بیوه ۳ هزار تومان از او گرفته است تا به عقدش درآید، اما پس‌از سه ماه که امروز و فردا کرده وهرروز بهانه‌ای‌آورده، نه حاضر است پول را پس بدهد ونه به محضر بیاید.

شکایت این مرد جهت تحقیق و رسیدگی بیشتر به کلانتری محل ارسال شده است.

ماجرای گوسفند سوغاتی

★ مردی که یک‌گوسفند سوغاتی به خانه یک زائر خانه خدا برده بود نیمه‌شب میخواست ۱۱ فرش خانه را که نزدیک به یکصد هزار تومان ارزش دارد به دزدد.

او سه روز پیش درحالی که گوسفندی با خود داشت به خانه یک زائر خانه خدا رفت، خود را دوست او معرفی کرد و گفت گوسفندی را که سفارش کرده است جلویش بکشند از «ده»آورده است درآن موقع در خانه حاجی جز مادرزن او کسی نبود بقیه به میهمانی رفته بودند و دزد از این ماجرا آگاه بود.

مادرزن حاجی این مردرا تعارف کرد به خانه برود و چون از «ده» آمده بود شب را آنجا بخوابد نیمه شب‌این مرد فرشهای خانه را جمع‌آوری کرد وبه راهوری‌منزل منتقل ساخت و منتظر وانتی که قبلا با راننده‌اش قرار گذارده بود شد وانت دیر کرد و دزد ساعتهادرراهوری خانه منتظر آن بودکه ساعت ۳ بامداد همسر و فرزندان حاجی به خانه باز گشتند و دزد را دستگیر کردند. این دزد بوسیله دادسرای تهران زندانی شده است.

غم طلاق

دیروز یك مرد ۳۹ ساله به طور ناگهانی درخانه‌اش درگذشت. اوحسین صمغ‌آبادی نام دارد. همسایگان حسین گفتند که اخیرا وی همسرش را طلاق گفت و از آن پس سخت غمگین بود، مخصوصا که بچه‌اش را هم به مادرش سپرده بود و شاید از غصه‌دق کرده باشد.

جسد این مرد برای تعیین علت مرگ به پزشکی قانونی فرستاده شده است.

اطلاعیه
سالن آرایش میران
سالن آرایش میران ازمحل سابق خود به خیابان شاه‌عباس جنب میدان شعاع طبقه فوقانی کافه قنادی فنجان طلائی‌منتقل شد تلفن ۸۳۸۹۱۳
آ ـ ۷۷۱۰۰

ششم ابتدائی فشرده دردو ماه‌ونیم با تضمین قبولی آموزشگاه لوح زرین‌امیرآباد شمالی‌تلفن ۶۳۰۸۲۰ ـ ۶۳۶۳۸۵

ازفردا صبح
فقط در سینما
تاج
اثری سکسی و جسورانه
ماریزامل
الزامارتینلی
ژان‌سورل
در فیلم پانوراميك و رنگی
یکی برای دیگری

باشرکت: جان‌ایرلند
ژان‌سوبیسکی. فیت دامرگ
گناه این‌زن‌چه‌بود که‌نیویورك با آن عظمتش او را گناهکار خطاب کرد؟...

از فردا درسینما
تخت‌جمشید
الیزابت‌تیلور
لورنس‌هاروی
در فیلم آدی‌فیشر

پاناویژن و رنگی
محصول مترو گلدوین مایر
سانسها ۳ـ ۵ ـ ۷ ـ ۹ ـ بعد از ظهر

تلویزیونهای شهاب HITACHI
شهاب هیتاچی
افسونگرترن

وسایل ایمنی پیش گیری ازسرقت و آتش‌سوزی
قابل توجه: صاحبان اتوموبیل ـ جواهر فروشی‌ها ـ فرش فروشی‌ها ـ منازل ـ بانکها ـ شرکت‌ها ـ ادارات دولتی ـ کارخانجات تلفن: ۷۶۰۱۷۶

حراج زمستانی
کلکسیونر
تا ۵۰ درصد تخفیف شروع شد
از کلکسیونر خرید کنید و یک سکه طلا جایزه بگیرید.
کلکسیونر ـ چهارراه شاه‌ـنبش بازار شانزه‌لیزه

برنامه آینده سینما
آتلانتیک
شورانگیز ترین فیلم تاریخ سینما
فیلمی که‌در سال ۱۹۷۱ بزرگترین رکورد فروش‌در بین کلیه فیلمها را بدست آورد
اقتباس از یك داستان واقعی که چندی قبل در فرانسه اتفاق افتاد و جهان را تکان داد

ازصبح چهارشنبه درگروه سینمائی
رویال
متروپل
سانترال
هرچه فیلم وسترن دیده‌اید فراموش کنید این فیلم از همه آنها پرحادثه‌تر و هیجان‌آورتر است
خشم انتقامجو
FURY OF THE AVENGER
باشرکت
تارسیزیو میرا
ایزابل کریستینا
روسانا گسا
رنگی
پخش از کمپانی کلمبیا

آنی ژیراردو درشاهکار: آندره کایات
ازعشق مردن
رنگی

نام: دانیل گنو
سن: ۳۲ سال
محل تولد: پاریس
شغل: معلمه
اتهام: منحرف کردن جوانان
mourir d'aimer
TO DIE OF LOVE
تماشای این فیلم برای اشخاص کمتراز ۱۸ سال ممنوع است

امریکا در سال های پرغوغاسال‌هائی که آن گانگسترها قادر مطلق بوده و با تهدیداسلحه و دینامیت اجتماع امریکارا بستوه آورده بودند
ازصبح چهارشنبه‌درسینما
پارامونت
جیمز استوارت جرج کندی
در فیلمی بکارگردانی: اندرومك لاگلن
دلار یا دینامیت
رنگی

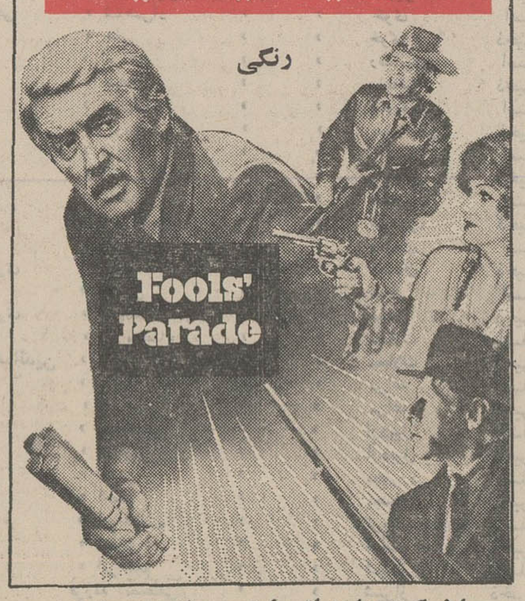

با شرکت: استراتر مارتین ـ کورت راسل
مایك‌کلین و... آن باکستر
محصول کمپانی کلمبیا

از صبح سه‌شنبه فقط در
سینماریولی
هیجان والتهابی نفس گیردراثری پلیسی‌وجنائی باشرکت بزرگترین هنرمندان سینما
جرج پپارد
درفیلم رنگی

خانه ورق
با شرکت: اورسن ولز ـ اینگراستیونس
رزمری دکستر محصول کمپانی یونیورسال

عوض کنید کهنه هارو
تازه کنید پرده‌هارو
هرچی بخوای‌ین ارزون‌شده
پرده قشنگ، موکت عالی
حراج ریتس شروع شده
دور بریزید دوخنه هارو
چون در حراج ریتس
کف‌پوش زیبا، کاغذدیواری
مفت نشده ارزون شده
ریتس میدان فردوسی

مجالس ترحیم

درگذشت مرحوم حسن بشیرراد منسوب نزدیک آقای عبدالعلی ذوالمجد رئیس اداره ابلاغ را به اطلاع میرساند مجلس ترحیم آن شادروان روز سه‌شنبه ۱۲ر۱۱ر۵۰ از ساعت ۱۶ تا ۱۸ در مسجد الجواد برگزار میشود.
وزارت دادگستری
آ ــ ۷۷۴۸۳ ۱ــ۲

درگذشت شادروان آقای حسن بشیرراد پدر گرامی همکار عزیز خود آقای دکتر بشیرراد را بتمام افراد خانواده تسلیت عرض نموده بقای عمر و سعادت بازماندگان را از درگاه خداوند متعال مسئلت داریم.
مجلس ترحیم زنانه و مردانه آن مرحوم روز سه‌شنبه ۱۲ر۱۱ر۵۰ از ساعت ٤ الی ٦ بعداز ظهر درمسجد الجواد منعقد میباشد.
پزشکان و کارمندان بیمارستان مهر
آ ــ ۷۷۴۸۲ ۱ــ۲

بانهایت تاسف درگذشت شادروان حسن **بشیرراد** پدر نیک‌اندیش دوست عزیزمان دکتر غلامحسین بشیرراد را باطلاع میرساند. مجلس ترحیم زنانه و مردانه آن شادروان روز سه‌شنبه ۱۲ر۱۱ر۵۰ از ساعت ٤ تا ٦ بعداز ظهر در مسجد الجواد منعقد میباشد.
مهندس محمد مهدی‌دباغ ، مهندس داریوش فرهادیه ، مهندس ارژنگ محتشمی ، مهندس احمد هاشمیان ، جــواد هاشمیان ، سید محمدتقی شهیدی ، مهندس ناصر بیانپور ، منوچهر توحیدی ، حسین سرخه‌ای ، احمد سرخه‌ای ، حسن بسیفر .
آ ــ ۷۷۴۸۲ ۱ــ۲

بانهایت تاسف درگذشت ناگهانی پدر ، برادر و عموی عزیزمان شادروان حسن **بشیرراد** بزرگ خاندان و صاحب‌منصب عالیرتبه بازنشسته وزارت دارائی را باطلاع میرسانیم . مجلس ترحیم زنانه و مردانه آن مرحوم روز سه‌شنبه ۱۲ر۱۱ر۵۰ از ساعت ٤ تا ٦ بعداز ظهر درمسجد الجواد منعقد میباشد.
دکتر غلامحسین بشیرراد ،مهدی بشیرراد ، مهندس غلامرضا بشیرراد ، هادی بشیرراد و خانواده های : استرآبادی ، هویدا،بشیری ،مجد،ذوالمجد ،محمودی ، کبیر، محسنی ، نوتاش ، غنائی ، گهربخش ، پروین‌مهر ، قوامی ، شهیر ، رضائی ، فاطمی ، صابری ، جنوبی ، جهانی ، دستوری .
آ ــ ۷۷۴۸۲ ۱ــ۲

درگذشت حسن بشیرراد بزرگ خاندان بشیرراد را به بازماندگان آن مرحوم مخصوصا به آقای دکتر غلامحسین بشیرراد پزشک عالیقدر و جراح متخصص بیمارستان مهر تسلیت میگوئیم .

درگذشت نابهنگام وجانگداز دکتر سیروس هوشمند را در آمریکا باطلاع خویشان و دوستان میرسانیم مجلس ترحیم زنانه و مردانه آن عزیز ازدست رفته درروز دوشنبه یازدهم بهمن ماه از ساعت ٤تا٦ بعداز ظهر درمسجد مجد منعقد خواهد شد .
پریچهرهوشمند ــ حوری شاهمیر ــ ساسان‌دخت حکمتی ــ سرهنگ‌ناصرقلی هوشمند ــ مهندس پرویز هوشمند ــ مهندس حسینقلی هوشمند ــ عباسقلی هوشمند ــ مهندس نعمت‌الله هوشمند ــ مهندس حسنعلی هوشمند ــ سرتیپ مهدی‌قلی تکش ــ اخترهمایون پورسردار ــ سرلشکر محمود پاشائی ــ سرهنگ ایرج هوشمند ــ سرهنگ حسین هوشمند ــ مهندس همایون پورسردار ــ پروانه دانشور ــ پری دانشور ــ هماافخمی ــ مهندس نصرت‌الله‌شاهمیر ــ دکتر احمدعلی شیبانی ــ سرهنگ نورالدین حکمتی ــ منوچهر بزرگمهر ــ اسفندیار بزرگمهر ــ جمشید بزرگمهر ــ دکتر محمدعلی شیبانی ــ دکتر حسنعلی‌شیبانی ــ مهندس عبدالحمید معینی ــ سرتیپ مهدی جهانشاهی ــ مهندس سیروس جهانشاهی ــ مهندس فتح‌الله هوشمند .
آ ــ ۷۶۹۸ ۲ــ۲

مدرسه عالی بیمه تهران باکمال تاسف فوت ناگهانی دکتر سیروس هوشمند برادر همسر جناب آقای دکتر احمدعلی شیبانی از موسسین این مدرسه عالی را باطلاع عموم میرساند . مجلس ترحیم آن مرحوم از ساعت چهار تا شش بعداز ظهر روز دوشنبه ۱۱ بهمن ماه جاری در مسجد مجد برگزار میشود .
مدرسه عالی بیمه تهران
آ ــ ۷۷۴۸٦

باکمال تاسف وتالم درگذشت نابهنگام جناب آقای دکتر سیروس هوشمند برادرهمسر سرکار سرهنگ نورالدین حکمتی‌را به اطلاع میرساند .
مجلس ترحیم زنانه و مردانه روز دوشنبه یازدهم بهمن ماه از ساعت ٤تا٦ بعداز ظهر در مسجد مجد برگزار خواهدشد.
هیئت مدیره شرکت تعاونی تاکسیرانی تهران

باکمال تاسف و تالم درگذشت نابهنگام جناب آقای دکتر سیروس هوشمند برادر همسر سرکار سرهنگ نورالدین حکمتی‌را به‌اطلاع میرساند .
مجلس ترحیم زنانه و مردانه روز دوشنبه یازدهم بهمن‌ماه از ساعت ٤تا٦ بعداز ظهر در مسجد مجد برگزار خواهدشد.
هیئت مدیره شرکت تعاونی نانوایان تهران و حومه

باکمال تاسف و تاثر فوت ناگهانی دوست عزیزمان **دکتر سیروس هوشمند** جراح‌وعضو برجسته انجمن سرطان‌شناسان آمریکا را در بلومینگتن باطلاع میرسانیم .
مجلس ترحیم مردانه و زنانه آن مرحوم از ساعت ٤تا٦ بعدازظهر روز دوشنبه یازدهم بهمن‌ماه جاری در مسجد مجد منعقد میباشد .
دکتر عبدالعلی جهانشاهی. دکتر مهدی علی‌آبادی.دکتر فریدون معتمد وزیری .دکتر همایون مشایخی. دکتر علی‌اکبر دکتر علیرضا صاحب.دکتر عاطف‌طالب‌بیگی. دکترامین‌عالیمرد. دکتر احمد قریشی. دکتر غلامرضا افخمی. دکتر بهمن‌امینی. دکتر احمد علی شیبانی .
آ ــ ۳۱۵٦۳

باکمال تاسف درگذشت ناگهانی جراح عالیقدر آقــای **دکتر سیروس هوشمند** را در امریکا به کلیه بازماندگان خصوصا برادران آن مرحوم آقای مهندس حسینقلی هوشمند همکار ارجمندمان تسلیت گفته و باطلاع میرساند که مجلس ترحیم فقید سعید روز دوشنبه ۱۱ بهمن از ساعت ۱٦ الی ۱۸ در مسجد مجد برگزار میشود .
شرکت پیش‌ساخت
آ ــ ۳۱۵۹۹

هوالباقی
با نهایت تاثر و تالم فوت ناگهانی برادر عزیزم آقای **علی‌اصغر دهدشت** کارمند عالیرتبه راه‌آهن دولتی ایران را باطلاع خویشاوندان و آشنایان میرساند . مجلس ختم مردانه و زنانه آن مرحوم روز دوشنبه یازدهم بهمن ماه از ساعت ٤ تا ٦ در خانقاه صفی‌علیشاه منعقد خواهد بود .
آ ــ ۳۱٤۷۹ **علی‌اکبر دهدشت**

خانواده های : رفعتی ، پهلوان ، ناصری ، احمدنیا ، مرادی ، خدیور ، وحدانی ، عباسی ، مختاریان ، سیمبر ، مفیدی ، گودرزی ، رستگار ، محمدی ، بهنام ، صالحی ، دکتر وفی ، سرهنگ ارفعیان ، مهران ، یوسفی ، حیدری ، پاینده ، فتحی ،محسنی ، احمدی ، جمشیدی ، جعفرزاده، ابراهیمی ، پورفائز ، بهروزی ، مهدوی ، شهابیان ، بهاری، دلاوری ، اسماعیل‌زاده ، فولادی ، جلالی ، خضرائی ، نجفی ،رستمی ، عبدی .
باکمال تاسف درگذشت شادروان هارون رفعتی را به اطلاع بستگان و دوستان گرامی میرسانند . مجلس ترحیم زنانه و مردانه آن مرحوم روز دوشنبه یازدهم بهمن ماه از ساعت ۳ تا ٥ بعداز ظهر در مسجد بنی‌هاشمی (واقع در خیابان گرگان بین چهارراه عظیم‌پور و معینیه) منعقد میگردد .
آ ــ ۳۱۵۵۹
بعموم بازماندگان آن مرحوم مصیبت وارده را تسلیت میدهم .

مجلس ترحیم آقای عسکر دبیر (بزرگ خاندان دبیر) فرزند مرحوم دبیر نظام خوئی عصر امروز در تالار تبلیغ‌الجواد در میدان ۲٥شهریور برپا خواهد بود

بسمه تعالی
نظربه‌فوت آیت‌الله آقای **حاج‌سیدنصرالله بنی‌صدر همدانی** طاب‌ثراه مجلس ترحیم بعداز ظهر سه‌شنبه پانزدهم‌ذی‌الحجه ۱۲ر۱۱ر۵۰ از دونیم تا چهارونیم در مسجد ارک منعقد امید است آقایان علماء اعلام و برادران ایمانی به جهت طلب مغفرت و تجلیل از مقام روحانیت در مجلس شرکت فرمایند .
احمدالاشتیانی

بسمه تعالی شانه
نظر برحلت حضرت حجت‌الاسلام والمسلمین آیت‌الله آقای **حاج سید نصرالله بنی‌صدر** قدس‌سره مجلس ترحیم از ساعت دونیم تا چهارونیم بعداز ظهر سه‌شنبه پانزدهم ذی‌الحجه مطابق با دوازدهم بهمن ماه جاری در مسجد ارک منعقد است از آیات عظام و علماء اعلام دعوت میشود که با شرکت در مجلس مزبور تعظیم شعائر مذهبی فرمایند .
حاج سید ابوالفضل موسوی ، حاج سیدرضا زنجانی، محمد باقــر آشتیانی ، سیدآقا موسوی خلخــالی ، سید محمدعلی سبط ، باقر طباطبائی قمی ، علینقی الموسوی تهرانی، محمدحسین علوی بروجردی ، الاحقر محمدمهدی موسوی خلخالی ،میرزا یوسف ایروانی ، رضی شیرازی، سید احمد گلپایگانی ، حسن سعید ، ضیاءالدین آملی ، حاج سید رضا خلخالی ، مصطفی مسجدجامعی ، مرتضی رفیع شریعتمدار .

نمایندگان حوزه فرمانداری کل همدان در مجلس شورای ملی باکمال تاسف رحلت حضرت آیت‌الله العظمی **آقای حاج سید نصرالله بنی‌صدر** را باطلاع عموم میرسانند .
مجلس ترحیم آن بزرگوار از ساعت دونیم تا ٤ونیم بعداز ظهر روز سه‌شنبه ۱۲ بهمن ماه در مسجد ارک منعقد خواهد بود .
مهندس برومند ، مهندس معینی‌زند،علی‌طباطبائی، مهندس اسماعیل جلالی ، مهندس صائبی ،روح‌الله جعفری، مهندس اردلان ، وزم‌آرا .

با نهایت تاسف فاجعه رحلت حضرت آیت‌الله العظمی آقای **حاج سید نصرالله بنی‌صدر** را به بازماندگان آن مرحوم و قاطبه اهالی همدان تسلیت میگوئیم . مجلس ترحیم آن بزرگوار از ساعت ۲ونیم تا ٤ونیم بعداز ظهر سه‌شنبه ۱۲ بهمن ماه جاری در مسجد ارک منعقد خواهد شد .
ضیاءالملک فرمند ، احتشام‌الدوله قراگزلو ، محمد درخشش ، حسین یوسفی ، پروفسور مخبر فرهمند ، نصرت‌الله بالاخانلو ، محمدعلی عبادی .

حــادثه تالم‌آور فوت **حضرت آیت‌الله آقای حاج سید نصرالله بنی‌صدر** را بدوست گرامی خود آقای فتح‌الله‌بنی‌صدر تسلیت میگوئیم، مجلس ترحیم آن مرحوم از ساعت ٤ تا٦ عصر روز سه‌شنبه ۱۲ر۱۱ر۵۰درمسجد ارک منعقدخواهدبود.
ولی‌الله شهاب فردوس. دکتر اسدالله مبشری. احمد صدر حاج سیدجوادی. علی اصغر عفیفی. دکتر نورعلی‌تابنده. دکتر احمد احمدیان. بهروزافشار.دکترهدایت‌الله‌متین‌دفتری. دکتر لاهیجی. اسفندیار مافی. حسن‌نزیه. دکتر علی‌خواجوی. خسرو پیرنیا .

بمناسبت ضایعه اسفناک رحلت حضرت آیت‌الله‌العظمی آقای **حاج سید نصرالله بنی‌صدر** قدس‌سره از ساعت ۲ونیم تا ٤ونیم بعداز ظهر روز سه‌شنبه ۱۲ بهمن ماه جاری‌مجلس ترحیم در مسجد ارک و ختم زنانه در همان ساعت در منزل آن مرحوم منعقد خواهد بود .
حاج سیدرحمت‌الله بنی‌صدر ، سید شکرالله بنی‌صدر، سید فتح‌الله بنی‌صدر ، سید مهدی بنی‌صدر ، دکتر سید ابوالحسن بنی‌صدر ، دکتر سید صادق بنی‌صدر ، دکتر جعفر رفیع ، دکتر محمدحسین موسویان ، حسین فاتح ، دکتر حسن فاتح ، سرهنگ سید ابراهیم بنی‌صدر ،دکتر عباس بنی‌صدر ، دکتر مسعود زنگنه ، سرهنگ عباس هورفر، حسن کاویانی ، امیرحسینی ، و خانواده های : بنی‌صدر ، فاتح ، رفیع ، موسویان ، زنگنه ، هورفر ، حسینی ،کاویانی، مهدوی ، اسلامی ، احسانی ، احدی ، گوهرین ، سرابی ، صدوقی ، اسدی ،جناب ، فریدی ، کسری ، ریاحی‌نژاد ، شریفی ، خوئی ، وکیلی گیلانی ، ایروانی ، یگانه ، حائری ، غفوریان ، ارجمند ،منوچهری ، صارم اصلانی ، احمدی ، موسوی ، جعفری ، عظیما ، اسماعیل‌پور ، سمائی ، خسروی، توسلی ، متوکلی .
آ ــ ۳۱۵۲٥ ۱ــ۲
ضایعه ناگوار را بعموم افراد خانواده های عزادار بویژه بازماندگان آن مرحوم تسلیت میگوئیم .

با نهایت تاسف و تاثر درگذشت آقای **مهندس علی مهروز** کارشناس رسمی وزارت دادگستری‌راباطلاع میرساند. بدین مناسبت مجلس تذکری روز دوشنبه ۱۱ بهمن ماه از ساعت ۲ تا ٤ بعداز ظهر در مسجد الجواد منعقد خواهد بود . انشاءالله بستگان و آشنایان بمنظور شادی روح آن مرحوم شرکت خواهند فرمود .
حسن سعید
آ ــ ۳۱۵۵۳

خانواده های : مهروز ، نجمی ، جاراللهی ، بیات ، روحانی‌زاده ، جوادی ، زرفشان ، جلالی ، اعتصام‌یزدانی، سادات‌اخوی ، روستا ، بهــرهور ، زنده‌نام،فتی،قاسمی، شاه‌حسینی ، پاکروان ، حمزه ، وحدت ، صائبی ، رجائیان، مهندس جیلانی ، دکتر باروخیان ، بیگرزاده ، نوروزیان ، سلامت ، جمالی ، محبوبی ، تهرانی ، امامی ، احراری ، وفا ، کومکش ، فرح‌بخش ، دکتر قریب ، ، مهندس اسداللهی، اصفهانی ، پربین ،کریمی .
بانهایت تاسف و تاثر درگذشت دردناک شادروان **مهندس علی مهروز** کارشناس رسمی وزارت دادگستری را باطلاع بستگان و آشنایان میرسانند . مجلس تذکر مردانه و زنانه روز دوشنبه ۱۱ بهمن ماه از ساعت ۲ تا ٤ بعداز ظهر در مسجد الجواد میدان ۲٥ شهریور منعقد است .
آ ــ ۳۱۵۵۳
بعموم بازماندگان آن مرحوم مصیبت وارده را تسلیت میدهیم .

پرسه
درگذشت ناگهانی خواهر عزیزم **سرور فریدون جم (خدایاری)** را در یزد به اطلاع دوستان و آشنایان‌میرساند. پرسه آن شادروان روز سروش ایزد و بهمن ماه برابر دوشنبه ۱۱ بهمن در سالن ایرج خیابان استالین کوچــه زرتشتیان شماره ۸ از ساعت ۱٥ تا ۱۷ برگزار میباشد .
دکتر شاهجهان جهزاده
آ ــ ۳۱٤۳۹

پرسه
با نهایت تاسف و تاثر درگذشت شادروان **سرور فریدون‌جم (خدایاری)** را در یزد باطلاع بازماندگان و آشنایان میرساند پرسه آن شادروان در روز سروش‌ایزد و بهمن ماه برابر دوشنبه یازدهم بهمن ماه ۱۳۵۰ از ساعت ۳ تا ٥ بعداز نیمروز در سالن ایرج واقع در خیابان‌استالین کوچه زرتشتیان شماره ۸ برگزار میشود .
پروین خدایاری ، شاماکوس خدایاری ، شهریارخدایاری، افلاطون خدایاری ، جمشید هومتی،خانواده‌دکتربهرام پوروشسب ، خانواده صرفه‌نیا ، اردشیر پارسی ، کاوس پرنده ، خانواده بهمن‌شاهرخ ، دکتر شامجهان جمزاده ، اسفندیار جمزاده ، شامبهرام دیانت،داریوش دیانت ، سیروس دیانت ، مهربان وفاداری ، خانواده جمشید گشتاسب ، خانواده گشتاسب‌گشتاسب ، خانواده فریدون رستمیان ، شامبهرام نارنجی ، سروش نارنجی ، خانواده مهربان‌پولاد نوشیروان ، فرهمند ، خانواده بهرام پرتوی .
آ ــ ۷۷۳٦٦
بعموم بازماندگان آن مرحومه مصیبت وارده را تسلیت میدهیم .

بانهایت تاسف و تاثر درگذشت شادروان **مهدی‌قلی‌کیافر** را باطلاع خویشان و آشنایان میرسانیم . مجلس ترحیم زنانه و مردانه آن فقید سعید روز سه‌شنبه ۱۲ بهمن از ساعت ۲ تا ٤ بعد از ظهر در مسجد الجواد (میدان ۲٥ شهریور) منعقد میبــاشد .
خــانواده های : کیافر . حاجبی . سدیفی . افشاری . صناعی . فرازی .
آ ــ ۳۱۵۹۱
بعموم بازماندگان آن مرحــوم مصیبت وارده را تسلیت میدهیم .

بدین وسیله فوت مرحوم خلدآشیان **علی‌اکبر خادمی** اخوی گرامی آقایان حاج علی‌اصغر و حاج محمد خادمی را که فردی نیکوکار بود باطلاع میرساند. مجلس ترحیم آنمرحوم از ساعت ۹ الی ۱۱ صبح روز دوشنبه ۱۱ر۱۱ر۵۰ درمسجد آذربایجانیها واقع درانتهای بازار کفاشها منعقد است. با شرکت در آن مجلس روح آنمرحوم را شاد فرمایند .
الاحقر سیدعلی اصغر خوئی موسوی. باقر طباطبائی‌قمی. الاحقر سید ابراهیم میلانی. محمود یاسری. الاحقر سیدمهدی کماری. الاحقرسید علی‌انگجی. الاحقر حاج‌میرزا محمد علی چرندابی .
آ ــ ۳۱۵٦۷

بمناسبت فوت مرحوم خلدآشیان آقای **علی‌اکبر خادمی** برادر محترم آقایان حاج علی‌اصغر و حاج محمد خادمی که از محترمین آذربایجان و خدمتگزاران خامس آل‌عبا بود ، مجلس ختمی روز دوشنبه ۱۱ر۱۱ر۵۰ از ساعت ۹ صبح تا ۱۱ درمسجد آذربایجانیها برگزار میباشد.
آ ــ ۳۱۵٦۷ **الحاج بزرگ ابوحسین**

با نهایت تاسف درگذشت مرحوم مغفور آقای **علی‌اکبر خادمی** برادر ارجمند حاج علی‌اصغر و حاجی محمد خادمی را باطلاع دوستان میرسانیم .
مجلس ترحیم آن مرحوم روز دوشنبه ۱۱ر۱۱ر۵۰ از ساعت ۹الی ۱۱ صبح در مسجد آذربایجانیها برقرار خواهد بود ومجلس زنانه بعدازظهر همانروز از ساعت ۳الی ٥ در منزل . به‌آدرس خیابان شمیران‌ــ سه‌راه آموزشگاه‌ــ خیابان بیستون‌ــ منزل خادمی منعقد است .
خانواده‌های خادمی. قربانائی. منشی‌زاده . اخوان . محمد دیهیم. فرشچی. دیلمقانی. صالحی. محجوب.دربندی. ملکپور. ناجیان. شجاع‌الدینی. گیومچیان. غفاری. خیابانی. شیخ‌زاده .
آ ــ ۳۱۵٦۷
بعموم افراد خانواده‌های عزادار بویژه برادران وبازماندگان آنمرحوم تسلیت میدهیم.

باکمال تاسف وتاثر درگذشت ناگهانی مرحوم شادروان **میرسید علی کیمیاگر** را باطلاع فامیل و دوستان میرساند . مجلس ختم مردانه وزنانه آنمرحوم از ساعت ۲ تا٤ بعدازظهر روز دوشنبه ۱۱ر۱۱ر۵۰ در مسجد مجد برگزار میگردد.
آ ــ ۳۱۵۱٥ **خانواده کیمیاگر**

با یکدنیا تاسف و تالم حادثه جانگداز درگذشت‌ناگهانی مرحوم مبرور خلدآشیان **آقای میرسید علی کیمیاگر (مرعشی)** اخوی حضرت آیت‌اله آقای حاج سید محمود مرعشی را باطلاع دوستان وآشنایان میرساند. مجلس ترحیم مردانه و زنانه آن شادروان از ساعت ۲تا٤ بعد از ظهر روز دوشنبه ۱۱ر۱۱ر۵۰ در مسجد مجد منعقد میگردد .
خانواده‌های: کیمیاگر. مرعشی. زمردی. سادات‌مرعشی. شعرائی. کشوری. طهماسبی. علائی. گلوبندی. دکتر طاهری. خصوصی. طالقانی. معتمد. مدرسی. عقیلی نوری. سبزواری. امینی نجفی. موسوی اصفهانی. خسروی. حضوری. موسوی زنجانی .
آ ــ ۳۱۵۱٥
مصیبت وارده را بعموم بازماندگان آنمرحوم تسلیت‌میدهیم

هوالباقی
باکمال تاثر و تاسف درگذشت شادروان پدر بزرگوارمان **محمد کاتوزیان** بزرگ خانواده کاتوزیان را باطلاع اقوام و آشنایان میرسانیم .
مجلس ختم مردانه و زنانه در روز چهارشنبه ۱۳ بهمن از ساعت چهار بعداز ظهر الی ٦ بعداز ظهر در مسجد مجد برگزار میشود .
عمادالدین کاتوزیان ، هما کاتوزیان ، خانما کاتوزیان، طاهره کاتوزیان .

خانواده های : کاتوزیان ، سرلشگر افسری‌نژاد، سرتیپ موحد ، بصیری ، محمود ابوعامری ، منصوریان ، پدیدار ، جهرمی .
در نهایت تاسف‌وتالم درگذشت شادروان **محمد کاتوزیان** بزرگ خاندان کاتوزیان را باطلاع خویشان و دوستان می رسانند . مجلس ختم مردانه‌وزنانه آن مرحوم روز چهارشنبه ۱۳ بهمن در ساعت چهار بعداز ظهر در مسجد مجد برقرار میباشد .
آ ــ ۳۱۵٤۹ ۱ــ۲
بعموم افراد خانواده های عزادار بویژه بازماندگان آن مرحوم مصیبت وارده را تسلیت میدهیم .

در مسجد سپهسالار شیراز
بانهایت تاسف و تاثر درگذشت **آقای حاج‌احمد سالکی** پدر آقایان سرهنگ دکتر سالک (سالکی) و دکتر رضا سالک (سالکی) کفیل بهداری کازرون را باطلاع دوستان و همکاران میرساند . مجلس ترحیم آن مرحوم روز سه‌شنبه‌دوازدهم‌بهمن ماه جاری از ساعت سه الی ٥ بعد از ظهر در مسجــد عالی سپهسالار شیراز برگزار میگردد . خواهشمند است با حضور خود در مجلس ختم و قرائت فاتحه روح آن مرحوم را شاد و پزشکان و کارمندان این اداره کل را قرین امتنان فرمائید.
مدیر کل بهداری استان فارس ــ دکتر بازرگانی
آ ــ ۷۷٤۱٦

هو ۱۲۱
اوست پایدار
بانهایت تاسف و تاثر درگذشت شادروان **حاج احمــد سالکی** را در شیراز باطلاع میرسانیم مجلس ترحیــم آن مرحوم از ساعت ۳ الی ٥ بعد از ظهر روز سه‌شنبه دوازدهم بهمن ماه جاری در مسجد عالی سپهسالار شیراز برگــزار میشود . ضمنا مجلس ختم زنانه نیز در همان ساعت و روز در منزل آنمرحوم واقع در خیابان مشیر نو نزدیک کارخانه پنبه تخت جمشید کوچه گلشنی منعقد میباشد .
خانواده ها ی‌سالکی . سالک . بیات‌پور . جراح پور . آذری . نصر . سرهنگ ستاد علی داور . کاشف . خرمندار
آ ــ ۷۷٤۱۲
بعموم بازماندگان آن مرحــوم مصیبت وارده را تسلیت میدهیم .

بدینوسیله درگذشت فقید سعید**حاج اکبر فردانش** برادر بزرگوار و پدر عزیز خود را باطلاع دوستان و آشنایان میرسانیم مجلس ختم از ساعت ۳ تا ٥ بعداز ظهر روز دوشنبه ۱۱ بهمن ماه در مسجد ارک و مجلس ختم زنانه از ساعت ۳الی٦ بعدازظهر همان روزدرمنزل شخصی‌آن مرحوم واقع دریوسف‌آباد‌ــ خیابان ابن‌سینا خیابان هفدهم (هنر) پلاک شماره ۲ منعقد میباشند .
حاج محمدعلی تهرانچی ــ رحیم‌تهرانچی ــ حاج مرتضی فردانش ــ حاج مجید فردانش ــ حاج حبیب فردانش ــ مهندس جلیل فردانش ــ مهندس قاسم فردانش ــ جعفر فردانش ــهاشم فردانش ــ مظفر فردانش .

بمناسبت درگذشت فقید سعید **حاج اکبر فردانش** مجلس ختمی در روز دوشنبه ۱۱ بهمن مــاه از ساعت ۳ تــا ٥ بعداز ظهر در مسجد ارک و مجلس ختم زنانه در همانروز از ساعت۳ الی ٦بعداز ظهر در منزل شخصی آن مرحوم‌واقع در یوسف‌آباد‌ــ خیابان ابن‌سینا ــ خیابان هفدهم (هنر) پلاک شماره ۲ منعقد میباشد .
خانواده های : فردانش ــ تهرانچی ــ شفیعی ــ نیلی ــ نیکپور ــ کاتوزیان ــ مشایخی ــ آئینه‌چی ــ محسن‌زاده ــبی‌پروا‌ــ طلائی‌فرــ بیرجندی ــ بصیرت‌پور ــ تفضلی ــ کوشانفر ــکاشانی‌ــ معتمدی ــ یاسری ــریسمانچی ــ یلپائی ــ سلیمانی‌ساد ــجمشید نژاد‌ــ امین ــ قرائی ــ اقبالی ــ دیبائی ــزعیم ــعزیزی ــمحبی حبیبی .
آ ــ ۳۱٤۱۷ ۲ــ۲

بدین‌وسیله درگذشت روانشاد خاله عزیزم **مروارید خبیری** را باطلاع بستگان‌وآشنایان میرساند. مجلس پرسه آن‌روانشاد روز سه‌شنبه ۱۲ بهمن ۵۰ از ساعت ۳ تا ٥ بعدازظهر درسالن ایرج برگزار میگردد. **گل‌بانو کومنوری**

با عرض تسلیت به گل‌بانو کومنوری باطلاع دوستان و آشنایان میرساند مجلس یادبود پرسه روانشاد **مرواریدخبیری** در روز ۱۲ بهمن درسالن‌ایرج‌برگزارمیگردد.
آ ــ ۳۱۵۷۱ **مهربان گودرز و خانواده**
بعموم بازماندگان آنمرحومه مصیبت وارده را تسلیت‌میدهیم

بانهایت تاسف فوت مرحوم مغفور **آقای محمدصادق افشار** را باطلاع عموم دوستان و آشنایان میرسانیم . مجلس ترحیم روز ۳شنبه ۱۲ر۱۱ر۵۰ از ساعت ۲ و نیم الی ٥ بعد از ظهر در مسجد امامزاده یحیی و مجلس زنانه روز دوشنبه ۱۱ر۱۱ر۵۰ در منزل شخصی آن مرحــوم واقع در خیابان بوذرجمهری نو کوچه پروین پلاک ٥۷ منعقد میباشد .
افشار . جلالی . خرازی . غراب . صفویان . شاپورگان. عابدینــی . غفوری . صالحـــی . رفیق دوست . همدانی . زمان‌پور . تهرانی . کابلی .
آ ــ ۷۷٤٤٤

بااندوه فراوان درگذشت شادروان فقیده سعیده **بانوربابه بغدادچی** همسر مرحوم آقای نصیر بغدادچی را باطلاع دوستان و همشهریان میرسانیم .
مجلس ختم آنمرحومه روز دوشنبه ۱۱ر۱۱ر۵۰ ازساعت ۲ر۳۰ الی ٥ بعدازظهر در مسجد باب‌الحوائج واقع درسه‌راه سلسبیل روبروی گرمابه خورشید و ختم زنانه همانروز در منزل شخصی خیابان بابائیان اول قصرالدشت کوچه‌مهرآبادی پلاک ۷ منعقد است .
خانواده‌های: بغدادچی. فاطمی مقدم. محققی. یاسری. مصداقی. صالحی. سعیدی‌مدنی. طیبی. مظاهری. موثقی.
آ ــ ۳۱۵۹۷
بعموم بازماندگان آنمرحومه مصیبت‌وارده را تسلیت‌میدهیم

یادبود

با نهایت تاسف درگذشت ابوی گرامیمان آقای **میرزا محسن مدیر** شهمیرزادی را باطلاع فامیل وسایر دوستان می رساند . شب هفت فقید سعید روز پنجشنبه ۱٤ بهمن ماه از ساعت ۳ الی ٥ بعداز ظهر در قم وادی‌السلام‌برقرار خواهد بود .
اخوان مدیری
آ ــ ۳۱۵۳۳

سپاسگزاری

از کلیه سروران گرام و دوستان و خویشاوندان عزیز که درضایعه تاسف‌آور فوت‌همسر و پدر عزیزمان **غلامعلی‌رهبر** شرکت فرموده یا توسط تلگراف تلفن و یا درج تسلیت در جراید اظهار همدردی فرمودند نهایت سپاسگزاریم .
اختر. اسفندیار. آذر.، سودابه. بهمن. مهرداد رهبر.
آ ــ ۳۱۵٦۱

بدینوسیله از کلیه علماء اعلام ، روسا و کارمندان‌ادارات دولتی و راه‌آهن و کارخانه سیمان، بانکها، پزشکان ، قضات، فرهنگیان ، بازرگانان و قاطبه اهالی محترم شهرستانهــای دورود ، خرم‌آباد ، بروجرد ، که در تشییع جنازه و مجالس ختم و سوگواری مرحوم **حاج سید لطفعلی** بزرگ خانــدان موسوی لرستان با ابراز محبت شرکت فرموده و با عنایات خاص بی‌شائبه حضوری ، تلگرافی و تلفنی موجبات تسلی خاطر بازماندگان را فراهم فرموده‌اند بی‌نهایت سپاسگزاری نموده از پیشگاه خداوند سلامت و سعادت آنان را مسئلت داریم و چنانچه بعلت تاثر شدید و تالمات روحی در شرفیابی و عرض تشکر حضوری وقفه‌ای روی دهد امید عفو داریم .
هادی موسوی . حیدر موسوی . مهدی موسوی . حسن موسوی . مراد موسوی . ولی‌موسوی . علی‌موسوی وفامیلهای موسوی . خدائی . سگوند . مستجاب‌الدعوه . آهو قلندری . ارشد و صالحی . بختیاری . فولادوند . یاراحمدی
آ ــ ۷۷٤۳٤

تسلیت

جناب آقای افلاطون خدایاری و خانواده محترم
مصیبت وارده را تسلیت عرض مینمایم .
گیتی شفقی
آ ــ ۷۷۳٤۸

با کمال تاسف درگذشت شادروان نعمت‌الله مسنن را به آقایان دکتر ناصر ، هوشنگ ، نادر و فامیل محترمشان تسلیت میگویم
حاج مرتضی روزبه
آ ــ ۳۱٦۱۱

جناب آقای مهندس جلیل فرزانه
مصیبت وارده را تسلیت عرض نموده بقاء عمر و سعادت جنابعالی و عموم بازماندگان را از درگاه خداوند بزرگ مسئلت داریم .
شرکت سهامی صنعتی جنرال
آ ــ ۷۷۱۰٤

دوست گرام جناب آقای عصام‌الدین بیان
خبر درگذشت همسر عزیز و گرامیتان موجب نهایت تاسف و تالم ما گردید با اندوهی فراوان مصیبت وارده را به آن جناب و خانواده معظمتان تسلیت عرض مینمائیم .
مقدم ــ حمیدزاده
آ ــ ۷۷۲۹۸

جناب آقای تراب مدیر محترم جنرال‌مد
مصیبت وارده را به جنابعالی و خانواده محترم‌تسلیت عرض نموده سلامت بازماندگان را از خداوند بزرگ آرزو داریم .
موسسه تولیدی کلدن ــ نصرت‌الله و اکبر ممدوح
آ ــ ۳۱۵۵۱

خانواده های محترم عسگری فراهانی ، علیرضائی
مصیبت وارده فوت مرحوم مغفور آقای شفیع عسگری فراهانی را تسلیت عرض نموده مارا هم در غم خود شریک بدانید .
از طرف شرکت پی‌ام‌تی ــ رضا حاکمی
آ ــ ۷۷٤۵۰

جناب آقای سرهنگ نورالدین حکمتی
با نهایت تاسف و تاثر مصیبت وارده را به آن جناب و خانم محترمه و خانواده گرامی صمیمانه تسلیت عرض نموده و خود را در غم شما شریک میدانیم .
بهمن پاکنیا ــ حسین پاکنیا
آ ــ ۳۱٦۰۹

جناب آقای دکتر مسلم بهادری و بانو
با نهایت تاسف مصیبت وارده را تسلیت عرض نموده سلامت و سعادت آن خاندان ارجمند را از خداوند متعال مسئلت دارد .
دکتر عابدی‌پور و بانو
آ ــ ۳۱٦۰٥

جناب آقای مهندس حسینقلی هوشمند
درگذشت ناگهانی برادرتان دکتر سیروس هوشمند را در امریکا بشما و خانواده محترم تسلیت میگوئیم .
شرکت ا.س.پ
آ ــ ۳۱٦۰۳

مصیبت وارده و درگذشت دانشمند محترم مرحوم مغفور آقای حاج‌آقا مجدنوابی واعظ کرمانی را بخانواده فقید سعید مخصوصا بانو مجدنوابی تسلیت عرض مینماید.
یدالله کیانفر
آ ــ ۷۷٤٤۰

جناب آقای احمد شرکاء
با نهایت تاسف و تاثر مصیبت وارده را به آن جناب و خانواده محترم تسلیت عرض مینمایم .
اثیجی اینوه
مستشار سفارت‌کبرای ژاپن ــ تهران
آ ــ ۳۱٦۲٥

خانواده محترم مرحومه طاهره جوهری
بانهایت تاسف درگذشت مادر بزرگوارتان را تسلیت گفته سلامت و طول عمر بازماندگان را از خداوند متعال خواستاریم .
هیبت‌الله ، زهرا ، علی ، حسین و عباس گودرزی
آ ــ ۷۷۳۹۲

عرض تسلیت بخانواده محترم تراب
فقدان بزرگ خاندان تراب را بعموم بازماندگان بویژه جنابان آقایان حسن ــ حسین و علی تراب عمیقا تسلیت‌میگویم
علی‌نقی فرسار
آ ــ ۷۷٤۰۰

جناب آقای مهندس نادر کیمیاگر
درگذشت پدر ارجمندتان را تسلیت گفته بقاء عمر جنابعالی و خانواده گرامیتان را آرزومندیم .
اداره کل شهرسازی ــ قسمت صدور پروانه
آ ــ ۳۱٦۲۳

همکار محترم جناب آقای دکتر حمید محمودزاده
با نهایت تاسف مصیبت وارده را تسلیت و خود را در غم آن جناب شریک میدانم .
مسئول آزمایشگاه بهداری شاهرود ــ خوشنام
آ ــ ۷۷٤۳۸

همکار گرامی آقای حسن‌زاده
درنهایت تاسف مصیبت‌وارده را تسلیت عرض‌مینماید.
دبیرستان حافظ تهران
آ ــ ۷۷۳٦۰

آقایان مهندس ابوالحسن و عبدالحسین فهیمی
با نهایت تاسف درگذشت جناب باقر فهیمی بزرگ خاندان را بشما و اعضاء محترم فامیل تسلیت میگویم .
امیر جهانگیری
آ ــ ۷۷٤۲۲

جناب آقای نعمت‌الله اکبری
رئیس کمپ محمودآباد
مصیبت وارده را تسلیت عرض مینمائیم .
محمودآباد ــ محمود قنبری
آ ــ ۷۷٤۰٤

جناب آقای نعمت‌الله اکبری
اردوگاه صنعت نفت محمودآباد
با نهایت تالم و تاسف فوت مادر گرامیتان را تسلیت عرض نموده و خود را در غمشما شریک میدانیم .
محمودآباد ــ کارکنان اردوگاه صنعت نفت
آ ــ ۷۷٤۰٦

جناب آقای سیدمحمدباقر امامی امام‌جمعه تویسرکان سرکار سرهنگ هاشم امامی ، آقای منصور امامی
مصیبت وارده را تسلیت میگوئیم .
گلپایگان : ستوان‌یکم منوچهر حقشناس و بانو
آ ــ ۷۷٤۰۸

مصیبت وارده را به خانواده محترم دماوندی تسلیت میگوئیم .
خانواده زرگریان
آ ــ ۷۷٤۱٤

خانم عادله ایوز
با تاسف فوت پدر ارجمندتان را تسلیت میگوئیم .
دانشجویان سال‌چهارم مامائی آموزشگاه عالی مامائی ری
آ ــ ۳۱۵۸۹

جناب آقای مهندس بیریا
مصیبت وارده را بشما و فامیل محترم تسلیت‌میگوئیم .
کارکنان اداره تعیین بروکف
آ ــ ۳۱۳٦۹

دوست عزیزم جناب آقای مهندس پرویز بنایان
نهایت افسردگی و سکوت تورا حس می کنم همدردی و همگامیم را در این مصیبت چگونه بگویم تسلیتم را حتما بپذیر تو و همسرت و پگاه
دکتر احمد صدیقی
آ ــ ۳۱۵۲۹

همکار محترم جناب آقای دکتر موسویان
پزشکان آسایشگاه شاه‌آباد شمیران مصیبت وارده را صمیمانه به جنابعالی تسلیت عرض می نمایند .
دکتر نجم‌آبادی ، دکتر دهدشتی ، دکتر گوهری ، دکتر گلشن ، دکتر قاسمی ، دکتر سپهری ، دکتر دریاباری، دکتر ثاقب ، دکتر رسولی ، دکتر سریر ، دکتر زهرائی سرتیپ دست‌غیبی ، خانم خواجوی ، خانم بهار ، خانم وکیلی ، خانم مفیض .
آ ــ ۳۱۵۳۹

آقای سعید زرگرپور
مدیران و کارمندان شرکت سهامی شعله‌خاور درگذشت جناب آقای عنایت‌الله ملکوتی پدر همسر گرامی جنابعالی‌را تسلیت عرض مینمایند .
آ ــ ۷۷۳۸۸

جناب سعید زرگرپور
با نهایت تاسف درگذشت جناب عنایت‌الله ملکوتی را بشما و خاندان محترم ملکوتی تسلیت عرض مینمائیم .
سرهنگ حسین عاطفی و بانو
آ ــ ۷۷۳۹۰

بانهایت تاسف و تاثر فوت شادروان مهدی‌قلی کیافر را تسلیت‌گفته صبر جمیل برای بازماندگان‌آن‌مرحوم آرزو دارم .
ولی‌الله بیات
آ ــ ۳۱۵۹۱

سرکار سرگرد منوچهر اکبری
مامورین اجرائیات درگذشت ناگهانی مادر گرامیتان را از صمیم قلب تسلیت میگویند .
آ ــ ۳۱۵۸۱

همکار گرام آقای محمدرحمانی تبریزی
کارکنان سازمان نقشه‌برداری با نهایت تاسف و تاثر درگذشت ناگهانی همسر گرامی سرکار را تسلیت گفته صبر و شکیبائی شما و سایر بازماندگان را از خداوند متعال مسئلت دارند .
آ ــ ۳۱۵۹۳ **سازمان نقشه‌برداری**

دوست عزیز جناب آقای حمید امینی‌خواه
مصیبت وارده رابشما تسلیت عرض می‌کنم
آ ــ ۷۷۵۰۲ **سپهر خدایار**

همکاران محترمه سرکار خانم نارزن دبیر و سرکار خانم بارژم دبیر
همکاران آزمایشگاهی مصیبت وارده را تسلیت عرض میکنند و خودرا شریک غم شما میدانند.
آ ــ ۳۱۵۷۳ **گروه آزمایشگاه بالینی**

منصوره عزیز
فوت مادر گرامیت را تسلیت میگویم.
آ ــ ۳۱۵۷۷ **باهره دبیران**

همسلک آقای اکبر امینی
مصیبت وارده را تسلیت عرض میکنم.
مام‌منیر مستجاب‌الدعوه (سهیلی)
آ ــ ۳۱۵٦٥

درگذشت تاثر انگیز سیروس اباصلتی فارغ‌التحصیل ممتاز مدرسه عالی بازرگانی را بعموم بازماندگان آن مرحوم تسلیت میگوئیم .
کانون فارغ‌التحصیلان مدرسه عالی بازرگانی
آ ــ ۳۱٦۲۱

دانش‌آموزان، دبیران و مسئولین مدارس اتحاد ایران درگذشت آقای نعمت‌الله مسنن ، بزرگ خاندان مسنن را به خانواده های مسنن تسلیت میگویند .
مدیرکل مدارس‌اتحاد ــ آندرمگونتکا
آ ــ ۳۱٦۱۹

آقایان هوشنگ و نادر مسنن
درگذشت شادروان پدر بزرگوارتان را تسلیت عرض نموده خود را در سوک شما شریک میدانم .
رحیم اسرائیلی
آ ــ ۳۱٦۱۹

بقیه آگهی های تسلیت
در صفحه ۱۳ چاپ شده است

شماره ۱۳۷۱۱ ـ سال چهل و ششم

اطلاعات

یکشنبه ـ دهم بهمن ماه ۱۳۵۰
سیزدهم ذیحجه ۱۳۹۱ ـ سی‌ام ژانویه ۱۹۷۲

ساعات شرعی

استخراج دکتر ریاضی کرمانی

اذان صبح . . . . . ساعت ۵ و ۳۴ دقیقه
طلوع آفتاب . . . . . ساعت ۷ و ۵ دقیقه
ظهرشرعی . . . . . ساعت ۱۲ و ۱۹دقیقه
اذان‌مغرب . . . . . ساعت ۵ و ۴۷ دقیقه

درنتیجه ریزش برف ویخبندان شدید

اغلب راههای اصلی کشور بسته‌شد

گزارش هائی که از خبرنگاران اطلاعات در شهرستان ها رسیده حاکیست که ریزش برف وباران در اغلب نقاط کشور ادامه داردو سرمای سختی در این مناطق حکمفرماست و تعدادی از راه‌های کشور بسته است .

اصفهان ـ بدنبال ریزش برف در اصفهان و رفت و آمد وسایل نقلیه در خیابان های این شهر مختل شده است .

مدارس اصفهان از امروز به علت ریزش برف سنگین به مدت دو روز تعطیل شد .

فرودگاه اصفهان‌نیز بعلت‌ریزش برف سنگین و یخبندان بسته‌شده بود و دیشب هواپیمایی که از تهران به اصفهان پرواز کرده‌بود به تهران بازگشت .

راه اصفهان بسته شد

از بعد از ظهر دیروز راههای اصفهان‌ـ شیراز و اصفهان‌ـتهران بعلت ریزش برف و کولاک برف بسته شده است .

در راه قم

حرکت وسائط نقلیه‌ازجاده قم‌ـ تهران در محل کوشک نصرت۵۰ کیلومتری قم بکندی صورت می‌گیرد وبهمین‌جهت هم دهیادستگاه اتومبیل در گوشه و کنار توقف کرده و از حرکت بازمانده‌اند .

بروجرد ـ مدت یکماه است بطور متناوب در بروجرد برف می بارد ریزش برف که از ۱۲ ساعت پیش در بروجرد شروع شده بود تاصبح‌امروز ادامه‌داشت و هوا بشدت سرد شده است .

در آمل

امل ـ ریزش برف در آمل از ساعت ده دیشب‌شروع شده است ارتفاع برف درآمل‌به ۲۰ سانتیمتر رسیده و بعضی از شاخه های درختان مرکبات بعلت ریزش‌برف سنگین شکسته است .

● خوانسار ـ به علت‌ریزش برف سنگین در خوانسار ، راه خوانسار ـ اصفهان بسته شد .

ریزش برف در خوانسار از دیشب شروع شده است .

★ **شهسوار** ـ از بامدادامروز ریزش برف سنگینی درشهسوار و حومه شروع شده است .

همچنین در مناطق خرم آباد، عباس آباد ، نشتارود ، کتالم، سادات محله ، و «قلعه گردن» شهسوار نیز برف میبارد .

★ **بندرریگ** ـ یکهفته است بطور مداوم در بندر ریگباران می بارد .

جاده های‌اطراف براثر جاری شدن سیلاب کمی‌آسیب‌دیده‌اند و ساکنان این منطقه از لحاظ آذوقه و مواد نفتی در مضیقه قرار گرفته‌اند .

★ **گلپایگان** ـ در گلپایگان‌نیم متر برف برزمین نشسته استو ارتباط این شهر با کلیه روستا های اطراف قطع شده است .

★ **اصفهان** ـ شهر اصفهان نیز زیر پوششی از برف قرار دارد .

★ **بندرعباس** ـ رودخانه های «کر» واقع در راه بندرعباس‌ـ بندرلنگه و «میناب» بر اثر بارندگیهای سیل آسا طغیان کرد و رفت و آمد وسایط نقلیه در راههای بندر عباس ـ شیراز و بندرعباس ـ بندرلنگه و میناب قطع شد .

در بندرعباس از نیمه شب جمعه‌گذشته تا ساعت۶ بامداد امروز باران بارید و در خیابان های شهر سیلاب جاری شد .

در راه هراز

برف و کولاک در راه هراز بیدادمیکند و دهها اتومبیل و کامیون و اتوبوس تا نیمه شب دیشب باکمک ماموران‌راهداری موفق شدند خود را ازمحاصره برف و بوران نجات دهند .

از سه بعد ازظهر دیروز، راه هراز بسته شد و عبور ومرور هر نوع وسیله نقلیه در این جاده پر حادثه ، قطع گردیده است مسئولین راه‌استان تهران امروز اعلام کردند . تلاش ماموران و وسایل و تجهیزات راهداری برای باز کردن راه هراز در گردنه امامزاده هاشم و پیست آبعلی، بی نتیجه مانده است زیرا «کولاک» شدیدتلاش ماموران را بلافاصله خنثی می کند .

ماموران پلیس‌راه وژاندارمری و ماموران راهداری از دیشب تمام نیروی خود را برای نجات و رهائی ده ها اتوبوس‌وکامیون و اتومبیل سواری که در بین جاده «ده آبعلی و پیست‌آبعلی» در محاصره برف بودند ، بکار گرفتند و در نیمه شب موفق شدند تا کلیه مسافران و سرنشینان بیش از چهل وسیله نقلیه راکه برف و کولاک آنها را متوقف کرده بود، از حلقه محاصره نجات دهند و بطرف تهران باز گردانند .

تا ساعت ده صبح تعدادی وسائط نقلیه بدون سرنشین در قسمت های مختلفراه هراز که بعلت نقص فنی قادر بحرکت نبوده‌اند متوقف بودندسرنشینان این اتومبیل ها قبلا به پناهگاه های‌مطمئن‌منتقل شدند. اتومبیل های مزبور وسیله اکیپ های راهداری‌خارج‌ازحلقه محاصره بیرون کشیده شدند .

دیشب خبرنگار محلی‌اطلاعات تلفنی گزارش داد در قهوه‌خانه بین راه آبعلی وپیست آبعلی عده‌ای از مسافران که بعلت مسدود شدن راه نتوانسته‌اند به سفر خود ادامه دهند بسر می برند .

مسئولین راهداری‌اعلام‌کردند، با توجه‌باینکه راه هراز مسدود اعلام شده است تعدادی از وسائط نقلیه بدون توجه باین امراز طرف آمل‌بسوی تهران حرکت کرده بودندکه‌در«منظریه» پشت برف متوقف شدند. دستور داده شد پس از نجات وسائط نقلیه مزبور ، اکیدا از حرکت هرگونه وسائط نقلیه درجاده هراز شدیدا جلوگیری شود .

تعطیل مدارس بیروکشمر

ریزش برف سنگین یزد و حومه را بزانو در آورد کلیه راه های فرعی و اصلی را در این‌منطقه‌وسیع‌مسدود ساخت .

از شب گذشته‌ازحرکت اتوبیل هابه‌تهران و اصفهان جلوگیری بعمل آمد و مدارس شهر یزد تعطیل شد ...

خبرنگار ما در یزد گزارش داد: هم‌اکنون۲۴ ساعت‌متوالیست که نزول برف سنگینی در یزد و اطراف ادامه دارد و شهر یزدبصورت نیمه تعطیل درآمده است .

کاشمر ـ سرمای‌شدیدآموزشگاه های کاشمر را تعطیل کرد .

ریزش برف در کاشمرکه از دیشب‌شروع شده بود ، تاصبح امروز ادامه داشت در شهر کاشمر بیش از نیم متر برف باریده‌وارتفاع برف‌در«کوه‌سرخ» کاشمر به یک متر و سی ـ سانتیمتر میرسد .

ریزش باراتهای شدید در سروستان وضع فوق العاده ای بوجود آورد . و سقفتعدادی از منازل مسکونی در این‌منطقه فروریخته است . و سیلاب‌برفت وآمد را در کوچه ها وخیابان ها مشکل ساخته است .

قطع راهها

بندربوشهرـ براثرطغیان‌رودخانه «موندشتی»بندربوشهر که‌متعاقب سه روز بارندگی در جنوب کشور صورت گرفت ، ارتباط زمینی‌بندر بوشهر با بنادرکنگان دیر و عسلویه قطع شد ...

راه های سعدآباد ، گناباد و دیلم‌بابندربوشهرکه از چند روز پیش قطع شده بود ، بدنبال قطع‌بارندگی آماده رفت و آمد وسایط نقلیه شد .

شهرضا : حدود۴۰روزاست راه‌های‌مناطق «کومه» ، پادنا و «چهارراه»با شهرضا قطع‌شده و از وضع این نقاط که‌محدود ۵۰ روستا میباشد ، هیچگونه اطلاع در دست نیست ...

در شهرضا و حومه ۸ صبح دیروز ریزش برف آغاز شد و مدت ۱۴ ساعت بطور متناوب ادامه‌داشت .بعلت سرمای‌شدید و برف سنگین ، بازار شهرضا نیمه تعطیل شده است .

جاده رشت بسته شد

وزارت‌راه امروز اعلام کرد :

جاده رشت تهران ، در گردنه« کوئین» بعلت ریزش برف سنگین و کولاک شدید از دیروز بسته شده است و پلیس راه از حرکت وسائط نقلیه در این قسمت از راه جلوگیری میکند .

ماموران راهداری سرگرم بازکردن گردنه کوئین‌می‌باشند .

در تهران و شمیران

ریزش‌برف ریز و پراکنده‌ای که از بامداد دیروز در تهران آغاز شده تا ساعت ۱۱ دیشب ادامه‌داشت‌ودرنتیجه در مناطق شمالی‌شهربخصوص شمیرانات یخ زدگی و لغزندگی بوجود آورد .

خبرنگار اطلاعات گزارش میدهد : دیشب رفت و آمد وسائط نقلیه در جاده های شمیران و پارک وی و جردن بدشواری‌انجام میشد بخصوص از قسمت قلهک بطرف‌شمیران و از میدان ونک بطرف شمال، خیابانها لغزنده و مه غلیظی‌باعث کندی ترافیک شده بود . باین جهت اداره‌راهنمائی و رانندگی برای‌پیشگیری از وقوع هرگونه حادثه ، کلیه رانندگان وسائط نقلیه را موظف کرد تا بهنگام عبور و مرور در مناطق یادشده از زنجیر چرخ یا لاستیک های یخ‌شکن استفاده کنند . مراتب چندین‌بار از شبکه رادیو و تلویزیون‌باطلاع رانندگان‌وسائط نقلیه رسید .

خبرنگار ما در گزارش خوداضافه کرده است :

دیشب‌بعلت اینکه برف‌بشدت نمی‌بارید ، عده‌ای از رانندگان، لغزندگی‌خیابان های شمیران و جردن را جدی نمیگرفتند ، در نتیجه تعدادی از اتومبیل هاکه فاقد تجهیزات بودند ،از جاده منحرف شده بودند و حوادث جزئی اتفاق افتاد .

۵۰۰ اتوبوس و کامیون

اراک ـ ریزش برف توام با کولاک شدید دراراک و نواحی اطرف باعث انسداد راه اراک باشهر های قم (درمنطقه «راه گرد») ، خمین(درگردنه «قوچ») تفرش (درنقرمکمر) ، کمیجان، بروجرد ، (درگردنه زالیان) ،

بقیه در صفحه ٤

صبح امروزکمیسیون بودجه‌بررسی لایحه بودجه کل۱۳۵۱ را با حضور آقایان نخست وزیر و رئیس مجلس شورای ملی و عده‌ای از وزراء و همچنین چند تن از نمایندگان که عضو کمیسیون بودجه نبودند آغاز کرد .در این جلسه آقای نخست‌وزیر توضیحات مفصلی در اطراف بودجه به کمیسیون داد . درعکس فوق از راست به چپ آقایان دکترداددفررئیس کمیسیون‌بودجه هویدا نخست وزیر ،مهندس ریاضی‌رئیس‌مجلس شورای ملی دکتر مصطفی الموتی لیدر فراکسیون حزب ایران نوین ، خانم فرخ رو پارسای وزیر آموزش و پرورش ، دکتر عبدالمجید مجیدی وزیر کارو امور اجتماعی دیده میشوند .

سودبازرگانی‌مرکبات‌وسیب ۶۰درصد تقلیل یافت

امروز اعلام شد ، به پیشنهاد وزارت اقتصاد ، هیئت وزیران‌در جلسه اخیر خود تصویب نمود، ورود مقدار ۱۰ هزار تن پرتقال و نارنگی و٤هزار تن سیب‌درختی در سال جاری از پرداخت ۶۰ در صد سود بازرگانی مقرر معاف خواهد بود .

خبرنگار ما می‌نویسد : بموجب مقررات عمومی صادرات‌وواردات سال جاری حقوق گمرکی هرکیلو پرتقال و هر کیلو نارنگی ۳ ریال و سود بازرگانی آن هر کیلو۲۵ ریال است ، که مجموع سود بازرگانی و حقوق گمرکی آن۲۸ ریال میشود. ولی بموجب تصویب نامه تازه دولت سود بازرگانی‌هر کیلو پرتقال و هر کیلو نارنگی به ۱۰ریال تقلیل یافته است و وارد کننده در مجموع برای ورود هر کیلو پرتقال و نارنگی باید ۱۳ ریال حقوق گمرکی‌وسود بازرگانی بپردازد .

در مورد واردات سیب حقوق گمرکی آن هر کیلو ۶ریال و سود بازرگانی آن هر کیلو ۵۰ ریال است که در مجموع هر کیلو ۵۶ ریال میباشدولی‌وارد کننده‌بموجب تصویب‌نامه اخیر باید برای هر کیلو سیب ۲۶ ریال حقوق گمرکی و سود بازرگانی بپردازد که‌نسبت به قبل هر کیلو ۳۰ ریال کاهش یافته است .

۹ نفر اعضای یک‌خانواده زیر آوار کشته شدند

ساعت یک بامداد امروز دیوار و سقف دو اطاق در یکی از محلات شهر یزد فروریخت و ۹ نفر ساکنان این خانه که اعضای یک خانواده بودند در زیر خروارها خاک زنده بگور شدند .

بنابگزارش خبرنگار ما در یزد : جریان وقوع حادثه بلافاصله به ماموران کلانتری یک یزد اطلاع دادهشد وسرکارستوان‌گنجی صفار رئیس کلانتری باتفاق عده‌ای از ماموران شهرداری برای خارج ساختن اینعده از زیر خاک عازم محل شد :

تاساعت ده صبح امروز اجساد ۸ تن از قربانیان حادثه بنامهای صغری زحمت‌کش چهل ساله ، احمد، محمود، ابوالقاسم، محمد، فاطمه، رباب و « خانمی » از زیر آوار خارج شده است .

گزارش حاکیست در این حادثه تنها صاحب خانه (همسر و پدر کشته‌شدگان) جان سالم بدربردهو زنده از زیرخاک خارج شده ولی بعلت جراحاتی که دیده است در بیمارستان بستری میباشد .

بقرار اطلاع علت‌فرو ریختن دیوارها و سقفخانه ترکیدن‌لوله آب منزل بوده است .

اجتماع پرشور کارکنان بانک‌رفاه‌کارگران بمناسبت سالگرد انقلاب ششم بهمن

از ساعت ٤ر۳۰ بعداز ظهر روز چهارشنبه ششم بهمن ماه به مناسبت گرامی داشت سالگرد انقلاب سفید شاه و مردم ، کلیه کارکنان بانک‌رفاه کارگران در سالن اجتماعات اداره مرکزی بانک اجتماع کردند .

بعد از سخنرانی رئیس‌روابط عمومی و نماینده زنان کارمند بانک ، درباره اصول انقلاب و نهضت آزادی زنان، آقای‌دکتر علی آبادی رئیس کل بانک‌رفاه کارگران پشت تریبون قرار گرفت و اظهار داشت آنچه مربوط به اهمیت تاریخی‌انقلاب سفید شاه و ملت بود همکاران ما اظهار داشتند ، اصولا تصور میکنم برای اکثریت قریب به اتفاق ملت ایران ، دهقانان ، کارگران ، زنان و دیگرطبقات که از مواهب انقلاب بهره گرفته‌اند نیازی به برشمردن اثرات انقلاب نباشد چه انقلاب ششم بهمن بااصول دوازده گانه‌اش از جالب ترین و عمیق‌ترین پدیده های تاریخی کشور ماست .

ناطق سپس به یکی از اصول مهم انقلاب یعنی انقلاب اداری اشاره کردو درزمینه هماهنگ شدن کلیه افرادی که در سازمان های مختلف به مردم خدمت می کنند با این اصل انقلاب ، اظهاراتی نمود .

این مراسم پرشکوه که به همراه سرور و شادی درآمیخته بود تا مدتی ادامه داشت .

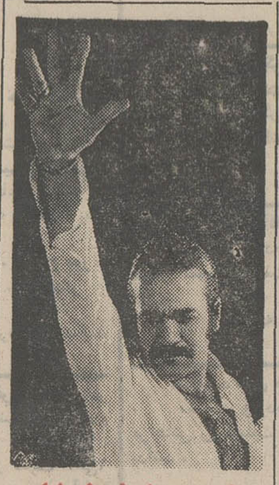

فریدون فرخ زاد

پس از موفقیت در فستیوال کان‌از امشب‌بمدت‌پنج‌شب‌در

شکوفه‌نو

تلفن رزرو ۹۵۳۰۳۳
۹۵۴۰۴۴

اطلاعیه مرکز آزمون‌شناسی درباره مسابقه ورودی

مدرسه‌عالی امور قضائی و اداری(قم)

مرکز آزمون‌شناسی برای دوره دوساله فوق‌دیپلم دررشته های امور قضائی و اداری برای نیمسال دوم تحصیلی مدرسه امور قضائی و اداری (قم) از طریق مسابقه ورودی تعدادی دانشجو انتخاب مینماید .

مواد امتحانی :
۱ـ زبان فارسی
۲ـ زبان انگلیسی
۳ـ معلومات عمومی

شرایط ثبت‌نام :

۱ـ دارندگان دیپلم کامل متوسطه دررشته های ادبی ، ریاضی ، طبیعی میتوانند درمسابقه ورودی شرکت نمایند .

برای ثبت‌نام داوطلبان باید فرم زیررا تکمیل کرده و از تاریخ ٤ بهمن ماه الی ۱۲ بهمن ماه ۱۳۵۰ به مرکزآزمون‌شناسی واقع درتهران (خیابان‌آبان جنوبی ـ شماره ۹٤) تسلیم‌یاارسال دارند به مدارکی که بعداز تاریخ ۱۲ بهمن ماه به وسیله پست به مرکز آزمون شناسی برسد ترتیب اثر داده نخواهد شد .

مرکز آزمون شناسی

اینجانب ..... دارای شناسنامه شماره
صادره از ..... متولد سال
دارای دیپلم کامل‌متوسطه دررشته
داوطلب شرکت درمسابقه ورودی مدرسه عالی امور قضائی و اداری قم هستم به ضمیمه این تقاضانامه مدارک زیررا ارسال میدارم :

۱ـ قبض رسید بانک ملی ایران به مبلغ ۵۰۰ ریال به حساب شماره ۷۴۸ بانک مرکزی .
۲ـ فتوکپی دیپلم کامل متوسطه
۳ـ فتوکپی شناسنامه
٤ـ چهارقطعه عکس ٤ × ٦

نشانی : شهر ..... خیابان ..... کوچه
شماره منزل ..... شماره تلفن
تاریخ تنظیم ..... امضای داوطلب

تذکر : وجه ثبت‌نام بهیچوجه مسترد نخواهد شد .

روی پاکت نوشته‌شودمربوط به مسابقه مدرسه عالی اموراداری و قضائی (قم) .

شرایط اختصاصی مدرسه عالی امور اداری و قضائی(قم)

۱ـ میزان‌شهریه سالیانه برای هردانشجو ۳۰ر۰۰۰ ریال است برای این نیمسال تحصیلی ۱۵۰۰۰ ریال است .
۲ـ به دانشجویان بعداز پایان دوره دو ساله وگذراندن ۷۰ واحد درسی فوق دیپلم داده خواهد شد .
۳ـ ساعات تدریس مدرسه صبح و عصر است .
٤ـ دروس سال اول تحصیلی دررشته امور قضائی‌واداری مشترک است و از سال دوم به دورشته امور قضائی و اموراداری تقسیم میشود .

تاریخ برگزاری امتحان و توزیع کارتهای ورودی :

کارتهای ورودی داوطلبان روز پنجشنبه ۱٤ بهمن ماه در مرکز آزمون شناسی خیابان آبان جنوبی ـ شماره ۹٤ توزیع میگردد .

امتحان درروز ۱۵ بهمن ماه ۱۳۵۰ برگزار خواهد شد .

و محل اجرای امتحان درروز توزیع کارت ورودی به اطلاع داوطلبان خواهد رسید . م‌الف ۱٤۲۶۸ آ ـ ۷۷۲۳۶

تابلوی ۵۰۰ هزار تومانی

روزهای همبستگی

مجمع‌ایرانی سازمان‌جهانی تبلیغات ازنقاشان هنرمند کشور دعوت‌کرده است، همبستگی پرشکوه ملت ایران را در یاری‌به هموطنان رانده شده در تابلوئی بنام «روز های‌ـ همبستگی» جاودان سازند .

این تابلو ، بمبلغ ۵۰۰ هزار تومان بنفع ایرانیان رانده شده، بمعرض فروش همگانی گذاشته شده‌وتاکنون مبلغ۵۷٤ر۲۰۷ر۳ ریال برای شرکت در خرید تابلوپرداخت گردیده است .

اسامی خریداران تابلوی‌روزهای همبستگی تاآخروقت‌دیروزدرصفحه۹ بچاپ‌رسیده‌است

سناتور محترم جناب آقای پرتو

ضمن عرض تبریک انتصاب جدید که مبین عنایات خاص ملوکانه به خدمتگزاران واقعی میباشد امید است همچنانکه خدمات گرانبها و دقت و وسعت نظر آنجناب در زمان تصدی وزارت دادگستری فراموش ناشدنی است در مقام تازه نیزشاهد مجاهدت جنابعالی برای نیل به نیات شاهانه در تکامل ترقی و تعالی باشیم .

آ ـ ۷۷۱۱۸ بازپرس بندر بوشهر ـ فرزانه

مجله هنر ومردم
شماره ۱۰۹
با مطالب آموزنده‌ای درباره هنر وفرهنگ‌منتشر شد

سمینار چشم ودیابت

دانشکده پزشکی‌دانشگاه ملی ایران‌در قالار ابوریحان بیرونی ازساعت ۹ونیم تا ۱۲ روز چهارشنبه ۲۷ بهمن ماه ۱۳۵۰

نام سخنران	موضوع سخنرانی
دکتر امیر ملک مدنی	رتینوپاتی دیابتیک
دکتر حسین شهیدی	آنژیوفلورو رتینوگرافی
دکتر مسعود ضرابی	ضایعات دیگر چشمی دیابت
دکترآلبرت‌دانیال‌زاده	بیوشیمی دیابت
دکترامیرحسین‌عدل	فیزیوپاتولوژی‌وتشخیص‌دیابت
دکتر فریدون سمیعی	درمان عوارض چشمی دیابت
دکتر عباس مجیدی	مشکلات‌استزی‌ورآنیماسیون در نزد بیماران دیابتیک
دکترامیرحسین‌عدل	درمان عمومی دیابت به‌منظور پیشگیری‌وبهبود عوارض‌چشمی

ورود برای‌عموم پزشکان ودانشجویان پزشکی و علاقمندان آزاد است .

آ ـ ۷۶۷۹۰ ۱ ـ ۲

آگهی

بدینوسیله باطلاع عموم میرساند :

سرمیزیهای مالیاتی شماره ۱۹ و۲۲ اداره‌کل مالیات های تهران بنشانی ذیل تغییرمکان داده است.

خیابان سپه ـ میدان موزه ـ پاساژ باستان تلفن ۳۰۲۰۵۹ م‌الف ۱٤۱۳۶

مدیر کل مالیاتهای تهران . ضیاءالدین خاقانی

آ ـ ۷۷۲۳٤

حالادیگه..... هرچی‌بگی‌میارزه

بشکن!

مؤسسه‌عالی حسابداری

در سال تحصیلی جاری برای نیمسال تحصیلی دوم دانشجوی جدید نمی‌پذیرد .

از داوطلبان گرامی خواهشمند است‌از مراجعه به‌موسسه‌خودداری‌فرمائید

موسسه عالی حسابداری

چک چهارصد هزارتومانی گوگوش درمجله‌جوانان

بدنبال ماجراهائی که در باره بدهی عظیم و کلان گوگوش در مجله جوانان منتشر شد اینک پوری بنائی ، عارف و گروهی از هنرمندان سخن میگویند و ماجرای یک چک تازه نیز فاش میشود.

دهها رپرتاژ وحادثه‌که فقط‌شمامیتوانیددر مجله‌جوانان‌بخوانید

دوشنبه‌ها بامجله جوانان باشید

اطلاعیه
برای‌استحضارهموطنان رانده‌شده از عراق

بدینوسیله باطلاع عموم هموطنان رانده‌شده‌از عراق میرساند که بمنظور تدارک مقدمات تامین خسارات وارده به ایرانیانی که براثرتضییقات دولت عراق اموال منقول وغیرمنقول خود را در آن کشور بجای گذارده و قهراً بایران سوق داده شده‌اند اقداماتی در جریان است تا پس از تعیین نوع میزان این خسارات، برای مطالبه آن از دولت عراق وتامین حقوق هموطنان رانده شده از آنکشور اهتمام لازم بعمل آید

برای این منظور پرسشنامه هائی تهیه شده‌است که از طرف کمیته ایرانی حقوق بشر در نقاط مرزی واردوگاههای عموری بین‌ایرانیان معاود توزیع میشود

چون هموطنانی که قبلا بایران رانده شده و اکنون در نقاط مختلف کشور اسکان یافته‌اند موفق بدریافت این پرسشنامه‌ها نشده‌اند بدینوسیله باطلاع عموم آنان میرساند که‌هرگاه در جریان معاودت قهری از عراق متضررشده و اموال منقول‌وغیرمنقول بلاتکلیفی دران کشور دارند، میتوانند بمراجع و دفاتر ویژه‌ای که‌نشانی آنها متعاقبا از طرف کمیته ایرانی حقوق بشر اعلام خواهد شد مراجعه نموده و فهرست اموال و کلیه اسناد ومدارک خودرا دراختیا کمیته مذکور قرار دهند تا نسبت باحقاق‌حقوق آنان از طرف وزارت امور خارجه اقدام مقتضی بعمل آید .

وزارت امور خارجه

اطلاعیه وزارت اقتصاد

درمورد واردات میوه

نظر باینکه طبق تصمیم دولت بمنظور تامین میوه مورد احتیاج کشور اجازه واردات میوه به بعضی از فروشگاه های دولتی و سازمان های تعاونی داده شده و درنظر است به بازرگانان هم که در سال گذشته با استفاده از تصویب‌نامه هیئت وزیران اقدام به واردات میوه نموده‌اند اجازه ورود میوه داده شود ، لذا بدین وسیله باطلاع این قبیل متقاضیان میرساند که می توانند حداکثر تا آخروقت اداری روز شنبه ۱۶ بهمن ماه جاری تقاضای خود را به انضمام فتوکپی برگ سبز گمرکی مربوط به واردات سال گذشته به قسمت بازرگانی وزارت اقتصاد ـ دفتر تدوین مقررات (و در شهرستان ها به اداره اقتصاد محل) ارسال دارند تا پس‌از رسیدگی لازم و برطبق ضوابط مقرر اجازه واردات میوه (سیب ـ پرتقال نارنگی) بنام آنها صادر گردد . از اجازه های صادره باید حداکثر تا روز شنبه ۳۰ بهمن ماه جاری برای سفارش کالا استفاده بعمل آید و محمولات مورد سفارش نیز حداکثر تا بیستم اسفند ماه به گمرکات کشور برسد .

وزارت اقتصاد

آ ـ ۷۷۳۸۶

شرکت سهامی خوراک وابسته بگروه صنعتی مینو برای مراکز پخش خود در اصفهان و همدان چندنفر فروشنده و حسابدار باتجربه بامشخصات زیر احتیاج دارد :

۱ـ حداکثر سن ۳۰ سال
۲ـ حداقل تحصیلات سیکل
۳ـ دارا بودن برگ خاتمه خدمت سربازی یامعافی دائم غیرپزشکی
٤ـ داشتن تضمین یاضامن معتبر

واجدین شرایط میتوانند روز سه‌شنبه ۱۲ر۱۱ر۵۰ از ساعت ۸ صبح تا ۳ بعداز ظهر **بمرکز پخش اصفهان** کیلومتر۲جاده تهران و **مرکز پخش همدان** خیابان تهران جنب راهنمائی و رانندگی و داوطلبان مقیم تهران در روزپنجشنبه ۱٤ر۱۱ر۵۰ درساعات مذکوربه **اداره‌مرکزی مینو** واقع درکیلومتر ۱٤ جاده شمالی کرج مراجعه‌نمایند .