رهبران مصر و اسرائیل وقوع جنگ جدیدی را پیش بینی کردند

بحران خاورمیانه در آستانه انفجار

از خاورمیانه بوی باروت به مشام میرسد

●

اسرائیل استحکامات جدیدی در صحرای سینا ایجاد کرده

●

گلدا مایر پیش بینی کرد شوروی در جنگ خاورمیانه بنفع اعراب دخالت نمی کند

●

سوریه مرز های خود را به روی اردن باز کرد

دایان و مایر اعلام کردند اسرائیل برای جنگ آماده است .

●

سازمان ملل قطعنامه مجازات اقتصادی اسرائیل را بررسی می کند

در صفحه ۲

دانشمندان دانشگاه جرج تاون اعلام کردند:

پیوند دندان روی ۱۲ میمون نتیجه موفقیت آمیز داده

بزودی پیوند دندان روی انسان آزمایش میشود

در صفحه ٤

اوپک صندوق تضمین مشترک تشکیل میدهد

در صفحه آخر

اصناف در بزرگداشت انقلاب وتشکیل کنگره شرکت میکنند

در صفحه ٤

دست از دواج جمعی

۲۴۰ هزار نفر دیروز درمکزیک ازدواج کردند

●●

در صفحه آخر

۲۴ صفحه

اطلاعات

شنبه ۱۱ آذرماه ۱۳۵۱ - شماره ۱۳۹۶۵ تکشماره ۵ ریال

نیکسون ازویلیام راجرز راضی است

معاونان وزارت خارجه امریکا تغییر کردند

در صفحه ۲

برای موافقت با قرارداد آتش بس ویتنام

نیکسون به وان تیو اولتیماتوم داد؟

در صفحه ۲

برف و سیلاب مردم را غافلگیر کرد در تهران و شمیران

باران سیل آسا و کم سابقه تهران که نزدیک سه روز ادامه داشت موجب گردید که سیل در برخی از خیابانها سرازیر شود و عبور و مرور مردم را مشکل سازد . خوشبختانه تلاش فوق العاده ماموران موجب گردید که وضع معابر پس از چند ساعت ترمیم شده بوضع عادی برگردد .

●

برخی از خیابان های تهران را سیلاب فراگرفت

●

۲۷ خانه در شهرری و ۵ خانه در تهران خراب شد

●

ماموران برای مقابله با سیلاب تحرک و فعالیت فوق العاده ای نشان دادند

●

شهردار تهران گفت :

اگر کانال مرکز شهر نبود خسارات جبران ناپذیری ببار می آمد

درصفحات ٤و٥ـ۲۱ـ۲۳

برانت ازسفر به آلمان شرقی منصرف شد

قرارداد تاریخی دو آلمان ۱۹ روز دیگر امضا می شود

فرانسه وسوئد اعلام کردند آلمان شرقی را برسمیت میشناسند

بن ـ یکسخنگوی رسمی دربن اعلام کرد که دولتهای آلمان غربی و آلمان شرقی قرارداد تاریخی حسن همجواری خودرا روز ۲۱ دسامبر امضاء خواهند کرد اما برخلاف ترتیباتی که قبلا پیش بینی شده بود ویلی برانت صدراعظم آلمان غربی برای گذاشتن امضای خود در پای این قرارداد به برلن شرقی نخواهد رفت.

سخنگوی دولت آلمان غربی اضافه کرد که قرارداد حسن همجواری دو آلمان را قرار است اگون باهر وزیر مشاور و نماینده دولت آلمان فدرال بنمایندگی از طرف ویلی برانت دربرلن شرقی امضاء کند.

در پاریس اعلام شد دولت فرانسه بلافاصله پس از امضای قرارداد دوآلمان دولت آلمان شرقی را برسمیت خواهد شناخت.

باامضای این قرارداد روابط عادی بین دوآلمان برقرار میشود. گزارشهای رسیده از استکهلم نیز حاکی است که دولت سوئد نیز روز ۲۱ دسامبر دولت جمهوری دموکراتیک آلمان شرقی رابرسمیت خواهد شناخت.

گسترش مناسبات ایران با کشورهای حوزه اقیانوس هند

نخست وزیر موریس فردا به تهران می آید

در صفحه ٤

در صفحات

فرهنگ انقلاب

یک میلیون و ۵۰۰ هزار پرونده در خانه های انصاف وشورا های داوری رسیدگی شده است

●

عدالت ارزان و سریع در روستا ها و دادرسی بی تشریفات و آسان در شهر ها

برای زائران حج غذاهای مخصوص آماده میشود

زائران از سه فرودگاه تهران، شیراز و آبادان استفاده خواهند کرد

در صفحه آخر

ملکه زیبائی جهان انتخاب شد

«یلینداگرین» زیباروی ۲۰ ساله استرالیائی در پایان مراسم انتخاب ملکه زیبایی جهان که دیروز در لندن برگزار شد تاج «ملکه زیبایی جهان» را برسر گذاشت .

در سمت راست ملکه زیبایی چشم آبی و مو طلائی جهان ، اینگبورگ سورسن ۲٤ ساله و در سمت چپ او «چانااوردان» ملکه زیبائی های تروژ و اسرائیل که بترتیب مقام دوم و سوم را احراز کردند دیده میشوند .

عکس رادیوئی اطلاعات

شرح در صفحه ۲

جناب آقای عباس تیموری
معاون محترم اتاق اصناف
انتخاب شایسته شما را بسمت هیئت مدیره اتاق اصناف تبریک می‌گویم .
سرلشگر محمود ـ افشاربور

جناب آقای امیرحسین شیخ بهائی
نماینده محترم مجلس شورایملی
انتخاب شایسته جنابعالی رابه ریاست اتاق اصناف تهران صمیمانه تبریک عرض نموده توفیق بیشترشما وهمکاران محترمتان را دراجرای منویات مقدس اعلیحضرت همایون شاهنشاه آریامهر از خداوند متعال مسئلت دارد.
هیئت مدیره شرکت تعاونی نانوایان تهران

جناب آقای محمد رضا سعادت فرد
انتخاب شما به معاونت اتاق اصنا ف تهران موجب امیدواری است . شما در طول مدت تصدی خود در شورای اصناف با پیشه‌وران تهران صمیمانه همکاری کرده‌اید و موفقیت شما دراین انتخابات موجب خوشحالی است.
خیراله ـ احمدیان

جناب آقای محمد رضاسعادت فرد
معاون محترم اتاق اصناف
انتخاب شما به سمت معاون اتاق موجب ادامه خدماتتان به جامعه اصناف خواهدشد . موفقیت شما را تبریک میگویم.
حاج غلامرضا ـ رضائی

جناب آقای محمد رضاسعادت فرد
انتخاب شایسته شما را بسمت معاون اتاق اصناف تبریک میگویم.
حاج سیداحمد ـ ترابی

جناب آقای محمد رضاسعادت فرد
انتخاب شما به معاونت اتاق اصناف موجب امیدواری است .
خدمات شما به جامعه اصناف در طول مدت سی سال گذشته ضامن این موفقیت است. بدین وسیله تبریکات خود را تقدیم میدارم.
حاج اصغر عسگری

جناب آقای امیرحسین شیخ بهائی
انتخاب آنجنابرا بسمت ریاست اطاق اصناف تبریک میگویم.
اسماعیل نظری

جناب آقای ناصر اولیاء شیرازی
نیابت ریاست اتاق اصناف تهران
به آرزوی موفقیت بیشتر برای جنابعالی در راه خدمت به شاهنشاه آریامهر و کشور عزیز توفیق بیشتری نصیب آنجناب شود .
ناصر کیانی فرد

برای کسانیکه آقای ناصر اولیاء شیرازی را می‌شناسند هیچ خبری مسرت بخشتر از انتخاب وی بسمت معاونت اتاق اصناف نیست . باید این حقیقت گفته شود که ناصر اولیائی دوست و برادر بازرگانان و اصناف است و این انتخاب را باید نشانه اصالت و آزادی کامل انتخابات اصناف تلقی نمود .
حاج عباس ـ اختریان

جناب آقای امیر حسین شیخ بهائی
انتخاب آنجناب را بریاست اطاق اصناف تهران صمیمانه تبریک میگویم .
احمد کریم ارباب

جناب آقای امیرحسین شیخ بهائی
برای تصدی امور مهم و پر مسئولیت اتاق اصناف هیچکس بهتر از شما نبود و اصناف با آگاهی کامل بشما و همکاران رای داده‌اند . با این انتخابات اصناف به انجام اصلاحات و ایجاد رفاه امیدفراوان یافته‌اند و افراد اتحادیه صنف سماورساز و چراغساز برای شما آرزوی موفقیت دارند .
رئیس اتحادیه ـ حاج سید محمد حسینی

جناب آقای محمد رضا سعادت فرد
انتخاب شایسته شما بسمت معاون اتاق اصناف موجب خوشحالی گردید اعضای اتحادیه صنف سماورساز وچراغ ساز تهران این انتخاب را تبریک میگویند .
رئیس اتحادیه ـ حاج سید محمد حسینی

جناب آقای عباس تیموری
نایب رئیس محترم اتاق اصناف تهران
انتخاب شما بسمت معاون اتاق موجب مسرت دوستان و پیشه‌وران گردید. برای شما در این مقام آرزوی موفقیت داریم.
محمد حسین ـ روشن ضمیر

آ ـ ٦٤٦٦٢

جناب آقای عباس تیموری
معاون محترم اتاق اصناف
انتخاب شما و دیگر همکاران بسمت هیئت مدیره اتاق بمعنای آنست که این اتاق می‌خواهد یک اتاق بمفهوم واقعی باشد. من مسرت اصناف را از این شیوه کار به عموم مسئولان دولتی و صنفی اعلام میدارم .
حسن ـ خان محمدی

آ ـ ٦٥٠١٤

جناب آقای عباس تیموری
انتخاب شما بسمت معاون اتاق اصناف موفقیت اصناف و پیشه‌وران در انتخابات است. این انتخاب را تبریک میگویم .
حسین ـ دارابی

آ ـ ٦٥٠١٢

انتخاب آقای عباس تیموری بسمت معاون اتاق اصناف تهران کسبه و اصناف تهران را خوشحال کرد عباس تیموری بنیانگذار قدیمی‌ترین اتحادیه صنفی بوده، وکیل ونماینده اصناف است .
کسبه چهارراه سیدعلی
حاج صادق ـ سراجی

آ ـ ٦٤٩٩٦

جناب آقای عباس تیموری
برای اصناف تهران هیچ چیز حساس‌تر از این نبود که مردان واقع‌بینی چون رئیس و معاونان انتخاب شده مسئولیت بپذیرند. این نحوه عمل می‌تواند مژده رفاه و آسایش آینده را به اصناف بدهد .
علیرضا ـ حکاکیان

آ ـ ٦٥٠٠٢

قابل توجه داوطلبان شغل بخشداری

شرح در صفحه ۲۰

اطلاعیه

موسسه اصلاح و تهیه نهال و بذر باطلاع عموم علاقمندان میرساند که فروش نهال‌های میوه اصلاح شده از تاریخ ۱۵ر۹ر۵۱ در ایستگاه های تولید نهال آغاز خواهد شد و طالبین میتوانند در کلیه ایام هفته بامراجعه بایستگاه مربوطه نهال های مورد نیاز خود را خریداری نمایند . م‌الف ۱۳٤۸۲

رئیس موسسه اصلاح و تهیه نهال وبذر
حسینعلی شیبانی

آ ـ ٦٤٩٠٢

امیر حسین شیخ بهائی خدمتگزار اصناف و یک اجراکننده مفیدترین قانون صنفی است انتخاب شیخ بهائی بسمت رئیس اتاق اصناف موجب گسترش ضوابط صحیح واصولی درجامعه اصناف خواهد شدواین انتخاب شایسته صمیمانه‌ترین تبریکات است .
قدرت‌اله ـ باقری

آ ـ ٦٤٨٧٠

جناب آقای ناصر اولیاء شیرازی
انتخاب شما بسمت معاون اتاق اصناف، بازرگانان بازار و اصناف را به‌همکاری بیشتر جلب می‌کند. این همان توفعی است که مردم داشتند و حال برای شما آرزوی موفقیت میکنم .
حاج جعفر ـ اتفاق

جناب آقای امیرحسین شیخ بهائی
انتخاب شما بریاست اتاق اصناف موجب مسرت اصناف و پیشه‌وران گردید. این انتخاب صحیح‌ترین راه برای ایجاد رفاه در جامعه عظیم اصناف میباشد .
ناصر ـ اتفاق

آ ـ ٦٤٨٤٠

قطعنامه مجازات اقتصادی اسرائیل در مجمع عمومی مطرح میشود

ازخاورمیانه بوی باروت به‌مشام‌میرسد

همزمان با طرح مسئله خاورمیانه در مجمع عمومی سازمان ملل متحد، بحران روابط اعراب و اسرائیل از جهات مختلف اوج می‌گیرد. در قاهره درحالیکه رهبران برجسته سیاسی اظهارنظر کردند اسرائیل ممکن است بزودی دست به یک حمله نظامی شدید برعلیه اعراب‌دست بزند تا امکان پیدا شدن راه حل صلح‌آمیزی را به نفع اعراب سد کند، درتل‌آویو، موشه‌دایان وزیر دفاع‌اسرائیل هشدار داد که‌توسعه بحران در مرزهای اسرائیل باسوریه وبالا گرفتن تب جنگ در کشورهای عربی ممکن است به وقوع جنگ دیگری در خاورمیانه منجر گردد .

در سازمان ملل نماینده‌اسرائیل اخطار نمود که هراقدام‌یکجانبه مجمع عمومی سازمان ملل‌برای حل مسائل‌خاورمیانه ممکن‌است باعث شود که شانس موافقت اسرائیل با مفاد قطعنامه ۱۹۶۷ شورای امنیت مورد تهدیدقرار گیرد .

این اخطار بوسیله یوسف تکواح نماینده دایمی اسرائیل در سازمان ملل در یک ملاقات خصوصی باگونارینگ‌نماینده صلح سازمان ملل‌در خاورمیانه درمیان گذاشته شده است .

اطلاعی که از منابع آگاه سازمان ملل بدست آمده‌حکایت از این دارد که نمایندگان‌کشور های یوگسلاوی- هند- مصر - سومالی و تونس در سازمان‌ملل درروزهای اخیر بایکدیگرتماس گرفته‌اندتاطرح قطعنامه‌مشترکی را که باید بعدا برضد اسرائیل به مجمع عمومی بیشنهاد شود فراهم کنند .

دراین قطعنامه تقاضاخواهد شد که اسرائیل در صورت‌ادامه خودداری ازتخلیه کامل‌اراضی اشغال‌شده‌اعراب‌از طرف‌سازمان ملل مورد مجازات اقتصادی قرار گیرد. قطعنامه مذکور اسرائیل را مکلف خواهد دانست تا بلافاصله تمام زمین هایی را که در جنگ شش‌روزه ژوئن ۱۹۶۷ در کشورهای‌عرب اشغال کرده است تخلیه کند.

لازم به یادآوری است که‌هر اقدامی برای مجازات اقتصادی اسرائیل باید از تصویب‌شورای امنیت بگذرد و در این شورا آمریکا فرصت خواهد داشت‌با استفاده از حق و تو جلوی تصویب قطعنامه‌ای را که‌متضمن اعمال مجازات اقتصادی علیه اسرائیل باشد بگیرد .

سرکولین کراو نماینده‌انگلستان در سازمان ملل دیروز درمجمع عمومی اظهارداشت که‌قطعنامه ۲۲ نوامبر ۱۹۶۷ شورای‌امنیت کماکان تنها مبنای قابل قبول و واقع‌بینانه برای برقراری یک صلح پایدار در خاورمیانه‌است.

اخبار خاورمیانه

★ دمشق - خبرگزاری « وفا» گزارشداد که فدائیان فلسطین سحرگاه امروز کارخانه چوبیری را در مرکز تل‌اویو آتش زدند. ساختمان کارخانه وانبار چوب آن‌بکلی‌براثر حریق سوخت و شعله های‌آتش به چند ساختمان مجاور نیز سرایت کرد .

● دمشق - دردمشق رسما اعلام شد که ژنرال مصطفی طلاس فرمانده کل نیروهای مسلح‌سوریه روز پانزدهم دسامبربرای یک دیدار رسمی ازاتحاد جماهیر شوروی عازم مسکو خواهد شد .

● قاهره-خلبان یک هواپیمای مصری پس‌از فرود آمدن در فرودگاه قاهره باکمال تعجب مشاهده کرد که‌در سمت چپ هواپیما پانزده جای گلوله وجود دارد . یکی ازگلوله‌هابه « توالت» قسمت درجه یک هواپیما اصابت کرده است.

● پاریس - روزنامه فیگارو نوشت هنری کی‌سینجر مشاور عالی پرزیدنت نیکسون درمسایل‌خارجی طرحی برای استقرارصلح در خاورمیانه تهیه کرده که از ماه آینده بوسیله پرزیدنت نیکسون بمرحله اجرا درخواهد آمد .

● بیروت-روزنامه«نداءالوطن» چاپ بیروت از قول منابع مطلع قاهره نوشته است که پرزیدنت‌سادات سه‌روز قبل بطور مخفیانه به یوگسلاوی رفته‌و در مدت ۲۴ ساعت توقف خود در بلگراد چندین‌بارباً مارشال تیتو ملاقات ومذاکره‌کرده است.

● بیروت- جسدی‌که ده‌روز قبل در بیست کیلومتری بیروت کشف شده بود متعلق‌به‌سرهنگ عراقی صالح عبدالمجید رئیس پلیس عراق در زمان حکومت‌عبدالسلام عارف میباشد. سرهنگ‌عراقی که با شلیک گلوله‌کشته شده‌ده هزار دلارهمراه داشته است .

★ بارسلون- سفیر لیبی در اسپانیا تاکید کرد که‌دو روز قبل‌یکی‌ازشخصیت های لیبی که در هتل «رینس»بارسلون اقامت دارد یک بمب کاغذی دریافت کرد. وی گفت هدف فرستنده این نامه تیرمساختن روابط‌لیبی و اسپانیا بود .

برای موافقت باقرارداد آتش‌بس

نیکسون به‌وان‌تیو اولتیماتوم داد

واشنگتن - «نگوین‌پهودوك» فرستاده مخصوص‌پرزیدنت«وان‌تیو» رئیس جمهوری ویت‌نام جنوبی در ملاقات با نیکسون و در همین ملاقات بود که ناظران‌امورمیگویند نیکسون برای‌وان‌تیو اولتیماتوم فرستاد که دیگر تاخیری را در امضای قرارداد آتش‌بس‌ویتنام‌جایز نمی‌شمرد. عکس‌رادیوئی اطلاعات

کی‌بیسکائین (فلوریدا)- سخنگوی کاخ‌سفیدواشنگتن گزارش های منابع‌سایگون و رادیو های امریکا دائر براین که‌پرزیدنت نیکسون ضمن اولتیماتومی به ژنرال «وان‌تیو » اخطار کرده‌است که قرارداد اعلام‌آتش‌بس را در ویت‌نام بپذیرد «شایعات‌بی‌اساس»خواند وگفت این گزارش ها کاملا‌بی اساس‌است .

گزارش منابع سایگون‌حاکی بود که‌نیکسون‌توسط«نگوین‌فو- دوك» مشاورویژه وان‌تیو برئیس جمهوری‌ویت‌نام‌جنوبی‌اولتیماتوم داده‌است که اگرسایگون مفاد قرارداد آتش‌بس‌هانوی‌وواشنگتن رانپذیرد آمریکابه کمك های نظامی خودبدولت‌ویت‌نام جنوبی پایان خواهد داد .

باوجود تکذیب این گزارش هاازطرف کاخ سفید واشنگتن ناظران سیاسی اظهار عقیده می کنند که نیکسون در آخرین مذاکرات‌خود با مشاور رئیس جمهوری ویت‌نام جنوبی تاکید کرده‌است که آمریکا هفته آینده قرارداد صلح باویت‌نام شمالی را امضاء خواهد کرد ولو آنکه دولت‌سایگون‌باآن‌مخالف باشد.

حوادثی که طی بیست‌وچهار ساعت‌اخیرروی داده‌این مطلب راتایید می کند که آمریکا واقعاقصد داردبدون توجه به مخالفت وان‌تیوقرارداد صلح باویت‌نام شمالی‌را امضاء کند.

گفته میشوداین مسئله درجلسه مهمی که شب گذشته ازروسای ستاد ارتش های آمریکا درکاخ سفید واشنگتن تشکیل شد مورد بررسی قرار گرفته‌است.

از طرف دیگر«ویلیام‌پرتر » رئیس هیئت نمایندگی آمریکا در کنفرانس صلح تاکید کرده است که نیکسون‌دیگرهیچگونه تاخیر بی‌ثمر را درراه برقراری صلح درویتنام تحمل نخواهد کرد.

معذلك سخنگوی کاخ‌سفید حاضرنشد این شایعه را که قرارداد صلح باویت‌نام شمالی‌تا ۱۵روزدیگر بطور قطع امضاء خواهدشد تایید کند .

هنری کی‌سینجر مشاور ویژه پرزیدنت نیکسون که دیشب‌بار دیگربافرستاده«وان‌تیو» ملاقات کردامروز به فلوریدا میرودتا آخرین‌دستور های رئیس جمهوری آمریکا را در باره امضای قرارداد صلح باویتنام شمالی‌دریافت کند . «کیسینجر» فرداواشنگتن رابسوی پاریس ترك می‌کندو مذاکرات وی با «له‌دوك‌تو»از بامداد روز دوشنبه آغاز میشود.

معاونان وزارت خارجه امریکا تغییر کردند

نیکسون از راجرز راضی است !

واشنگتن - پرزیدنت نیکسون امروز گروهی دیگر از همکاران خود را که از اول ژانویه در کابینه جدید آمریکا باوی همکاری خواهند داشت برگزید .

ویلیام راجرز در دولت آینده همچنان پست وزارت امورخارجه را بعهده خواهدداشت‌ولی‌بسیاری از معاونان ان وزارتخانه تغییر خواهند کرد. «کنتراش»که‌اکنون معاون وزارت دفاع است درمقام معاونت وزارت‌امورخارجه‌جانشین «جان‌ایروین » خواهد شد و ایروین به مقام سفارت آمریکا در کشوری که بعدا تعیین میشود برگزیده میشود .

ویلیام‌کیسی که اکنون رئیس کمیسیون فدرال سهام وارزهااست معاون وزارت امور خارجه در مسائل اقتصادی‌خواهد شد . این پست جدیدا تاسیس شده زیرا روابط اقتصادی و بازرگانی در سیاست‌خارجی‌امریکا نقش مهمی خواهد داشت .

«ویلیام‌پرتر » که اکنون ریاست هیئت نمایندگی‌آمریکادرکنفرانس صلح پاریس بعهده دارد بجای الکسیس جانسون معاونت سیاسی وزارت امور خارجه را بعهده خواهد داشت .

ابقاء ویلیام‌راجرز در مقام‌وزارت امور خارجه نشانه آن است که نیکسون از کار وزیر امورخارجه خود در چهارسال گذشته رضایت کامل داشته است .

نیکسون همچنین اعلام داشت‌که « جرج‌شولتز» دربست وزارت خزانه‌داری باقی خواهد ماند و مشاوروی در سیاست اقتصاد داخلی و بین‌المللی خواهد بود .

سخنگوی کاخ سفید واشنگتن اعلام داشت که دونفر دیگر از همکاران فعلی نیکسون در پست های خود ابقاء خواهند شد که عبارتند از « هربرت‌استین» رئیس مشاوران اقتصادی کاخ سفید و پیترفلانیگان رئیس شورای جمهوری برای سیاست اقتصاد بین‌المللی .

سربازان گارد یونان به مقصد نرسیدند

اسپارتا - (یونان) یک کامیون ارتشی یونان که در یکی از جاده های باریک در نزدیکی ناحیه اسپارتا دچار لغزش شده و پس ازبرخورد کردن با یک درخت واژگون گردیده بود تلفات‌سنگینی ببار آورد . در این حادثه ۱۲ سرباز یونانی کشته و یازده نفر دیگر ازآنها زخمی شدند. این سربازان قرار بود بعنوان گارد احترام در یکی از مراسم مذهبی درروستایی که فاصله ناچیزی‌از محل حادثه داشت شرکت کنند.

محیط اجتماعی فرانسه بحرانی است

پاریس- محیط اجتماعی فرانسه براثر بالا رفتن‌قیمتها و تقاضای اضافه دستمزد کارگران بشدت بحرانی شده است مسائل‌سیاسی نیزدراین بحران دخالت دارد .

قیمت‌ها در فرانسه طی یک سال اخیر ۶٫۴ درصد بالارفته است.میزان‌افزایش قیمت‌ها دراین مدت‌درانگلیس ۷٫۹ درصد و در هلند ۷٫۸ درصد بوده است .

سندیکاهای فرانسوی عقیده دارند که با افزایش قیمت‌ها قدرت‌خریدکارمندان‌وکارگران کاهش یافته است و در نتیجه بایدمیزان دستمزدها افزایش یابد. باین ترتیب اعتصابات دامنه‌دار فرانسه را تهدیدمی کند .

ارتباط اسرائیل با دنیای خارج قطع است

تل‌آویو - اعتصاب تکنیسین‌های شبکه ارتباطات و مخابرات و کارگران‌فرودگاه‌های‌اسرائیل‌دیروز ارتباط این کشور را با دنیای خارج تقریبا قطع‌کرد.

اعتصاب موجب شد که مکالمات تلفنی بین اسرائیل و کشور های خارجی محدود شود و ارتباط هوایی اسرائیل با دنیای خارج برای دومین روز تلج گردد.

در اعتصاب ۵۵۰۰نفرازکارکنان قسمت های فنی شبکه ارتباطات و مخابرات و ۱۲۰۰ نفر از کارکنان غیر نظامی هواپیمایی کشوری و فرودگاه های اسرائیل شرکت دارند . تاکنون دولت اسرائیل اقدامی نکرده تا مستقیما با نمایندگان سندیکا های ذیمدخل در اعتصاب وارد مذاکره شود.

یک دختر استرالیائی ملکه زیبائی جهان‌شد

لندن - «بلینداگرین» ملکه زیبائی استرالیا در مراسم باشکوهی که درتالار بزرگ «رویال آلبرت هال» انجام شد از میان زیبارویانی که از پنج قاره جهان در لندن اجتماع کرده بود به مقام ملکه زیبائی جهان (میس‌موند)در سال ۱۹۷۲ انتخاب شد.

در مراسم‌انتخاب‌ملکه زیبائی جهان ملکه زیبائی نروژ مقام دوم و ملکه زیبائی اسرائیل‌مقام سوم را بدست آوردند.

هنگامی که هیئت داوران نتیجه مسابقه را اعلام کرد بلینداً در حالیکه دست خود را بلند کرده بود فریاد زد:«خدای من» و پس از آن از خوشحالی به هوا پرید و روی صحنه‌به دویدن پرداخت .

دراین مراسم بیش از بیست هزار نفر حضور داشتند.

بلینداً که بیست سال دارد یک مانکن ساکن سیدنی استو هرگز انتظار نداشت که بتواند تاج افتخار ملکه زیبائی سال ۱۹۷۲ را بسر گذارد.

او در حالیکه تاج ملکه‌زیبائی را بسر داشت به سئوالات خبرنگاران پاسخ داد و گفت با جایزه سه‌هزار لیره انگلیسی که بدست‌آورده‌است‌به استرالیا باز خواهد گشت و یک چیز با ارزش خواهد خرید.

ملکه زیبائی جدید سه ماه بعنوان مانکن در انگلیس‌خواهد ماند پس از آن به سیدنی نزد «بوی‌فرند» خود «درکـبراون» باز خواهد گشت ولی درنظر ندارد با او ازدواج کند. «بلینداً» با جوایز دیگری که می‌گیرد جمعا سی هزار لیره بدست خواهد آورد . جایزه دومین برنده مسابقه ملکه زیبائی هزار لیره است‌و سومین برنده پانصد لیره دریافت خواهد کرد.

همسر کمیسر عالی غنا در لندن ، سفیر تایلند و پیترسلر هنرپیشه معروف جزو هیئت داوران بودند.

ملکه زیبائی ۱۹۷۲ دارای گیسوان بلند وچشمان آبی است و قدش یک متر و ۷۰ سانتی‌متر است.

رم - درانفجاری که روزپنجشنبه گذشته در یك ساختمان هشت‌طبقه در پایتخت ایتالیا صورت گرفت، دوازده نفرکشته وعده‌ای زخمی شدند . این حادثه در اثر انفجار کارخانه ترقه سازی که بطور غیر قانونی‌دراین ساختمان فعالیت می کرد رخ داد . عکس صحنه‌ای از ساختمان منفجر شده را ساعتی‌بعد از انفجار نشان میدهد . عکس رادیوئی اطلاعات

اسرائیل جای پای محکمتری در صحرای سینا گذاشت !

صحرای سینا - نیرو های‌ارتش اسرائیل روز جمعه در اراضی اشغال شده‌صحرای‌سیناساختمان استحکامات جنگی و پایگاه های دایمی جدیدی را آغاز کردند . این عملیات هنگامی آغاز شده که سازمان ملل متحد واعراب دست‌به تلاشهای جدیدی زده‌اند تا موجبات اخراج اسرائیل را از زمین های اشغال شده کشورهای عرب فراهم آورند .

از جمله تدابیری که اسرائیل برای محکمتر کردن جای پای خود در صحرای اشغال‌شده سینا بکار بسته است احداث جاده‌ای است که قرار است العریش را درساحل دریای مدیترانه به قنطره در ساحل کانال سوئز متصل‌کند. نیرو های اسرائیل کار ساختمان برخی از جاده‌ها واستحکامات را ازشش ماه پیش آغاز کرده‌اند .

در همین حال دیروز از قول سفیر اسرائیل در واشنگتن گزارش داده شد که دولتهای اسرائیل وآمریکا بیانیه‌مشترکی را امضاء کرده‌اند که بموجب آن اسرائیل از قید این تعهدکه مجبور به تخلیه کردن کامل اراضی اشغال شده اعراب‌باشد خلاص خواهد شد. طبق مندرجات این بیانیه مشترک‌در صورتیکه میان مصر و اسرائیل برای حل قسمتی از مشکلات خاور میانه بطور جداگانه و محدود توافق شود - اسرائیل لزوما مجبور و متعهد نخواهد شدتا در چهار چوب این توافق تمام زمین هایی را که درجنگ ژوئن ۱۹۶۷ اشغال کرده‌است تخلیه کند.

خلاصه‌اخبار مهم جهان

★ سئول - معاون دوم نخست‌وزیر کشور کمونیست کره شمالی که برای شرکت در کنفرانسی باحضورمقامات عالیرتبه کره جنوبی وارد سئول شده است دیروز با «پارك‌چونگ‌هی» رئیس جمهور کره جنوبی ملاقات کرد .

● وین- روابط سیاسی میان کشور بیطرف اطریش و ویتنام شمالی از دیروز برقرار شد .

★ کپنهاك - در حومه کپنهاك انفجار یک بمب پستی در ساختمان مورد سکونت یکی از اتباع اسرائیل وی را که ۳۳ سال دارد سخت مجروح کرد .

● رم-رویتر- آنتونیوسزنی رئیس‌جمهوری پیشین ایتالیا به سن۸۱سالگی دراثر سکته قلبی دنیارا بدرودگفت.وی که چهارمین رئیس جمهوری ایتالیا بود در سال ۱۹۶۴بدنبال سکته‌ای که یک قسمت از بدن وی را فلج کرد از کار کناره‌گیری کرد.

● بوئنوس‌آیرس- از دیروزیک‌آتشبار توپخانه و تعداد زیادی مسلسل های‌سنگین‌دراطراف اقامتگاه پرون رئیس‌جمهوری سابق آرژانتین در۲۰کیلومتری بوئنوس‌آیرس کارگذاشته شده است و بیش از یک هزار مامور پلیس در اطراف اقامتگاه پرون مراقب اوضاع هستند.

● پنوم‌پن- بامداد دیروزانفجار شدیدی‌کاخ نخست‌وزیری کامبوج را که در مرکز شهر پنوم‌پن قرار دارد به لرزه درآورد. این انفجار براثر سقوط یک موشک ۱۰۷ میلیمتری ساخت چین که از فاصله یکصدمتری شلیک شده بود بوجود آمد ولی تلفاتی ببار نیاورد.

★ خرطوم - بار دیگر روابط سیاسی میان سودان و عراق مجددا برقرار شد . سودان در ژوئیه گذشته دولت عراق را به پشتیبانی از توطئه نافرجام کمونیستی سودان متهم کرد و روابط خود را باآن کشور قطع نمود .

● تل‌آویو- طبق نتایج بدست آمده از یک آمارگیری که اخیرا از نظرات افکار عمومی در اسرائیل انجام گرفته است در حدود نیمی از مردم این کشور با اقدامات تروریستی متقابل و غیررسمی اسرائیل‌برای تلافی کردن عملیات تروریستی چریکهای فلسطینی مخالفند .

★ ویسبادن-در ۹ ماه اول سال جاری مسیحی جمعا ۱۳۶۴۷ تن در حوادث رانندگی شاهراه های آلمان غربی کشته شده‌اند . کارشناسان مسائل راهنمائی و رانندگی گفتند تلفات امسال ۵٫۲درصد نسبت به تلفات سال‌گذشته افزایش نشان میدهد.

● سایگون-یک هواپیمای‌دوموتوره‌با ۲۲ مسافرسرنشین، دیروز در سواحل مرکزی ویتنام سقوط کرد . ۷تن از جمله ژنرال وان‌فوتك رئیس برنامه آرام سازی ویتنام جنوبی کشته شدند .

شکارکننده فراریان نازی زنده‌بودن منگل‌وبورمان را باور نمی‌کند

وین - «سیمون وایزنتال » شکار کننده معروف فراریان نازی که تاکنون عده زیادی از این افراد را دستگیر کرده و به اسرائیل برده است دیروز اعلام کرد که گزارشهای مربوط به زنده بودن مارتین بورمان معاون‌آدولف هیتلر و دکتر منگل « فرشته مـرگ » بازداشتگاه آشویتز در کشورآمریکایی پاراگوئه خیالبافی و بی اساس است . وایزنتال تاکید کرد که در نظر ندارد در باره صحت‌و سقم گزارشی که‌روزنامه انگلیسی دیلی‌اکسپرس در باره زنده بودن دکتر منگل و مارتین بورمان انتشار داده است تحقیق کند .

وایزنتال گفت که اگر نویسنده این سلسله مقالات‌واقعا قصد داشت که به دستگیری دکتر منگل‌وسایرفراریان نازی کمك کند اطلاعات خودرا درباره آنها قبلا در روزنامه ها چاپ نمیکرد بلکه این اطلاعات‌رابطور کاملاخصوصی و محرمانه در اختیار وی و یا کسان دیگری که کارشان جستجوی جدی و دستگیری فراریان نازی است قرار می‌داد .

«وایزنتال» اداره‌کننده دفتری‌است که در وین قرار دارد و کار آن جمع آوری کردن اسناد و مدارك‌و اطلاعات در باره فراریان آلمان هیتلری است .

فدراسیون جهانی یهودیان قربانی نازیسم اخیرا ۵۰ هزار دلار کمك نقدی در اختیار کسانی قرار داده است که بتوانند اطلاعاتی را که‌منجربه‌دستگیری دکتر منگل شود فراهم کنند .

وایزنتال در ژانویه ۱۹۷۱ادعاکرده بود که دکتر منگل در پاراگوئه زندگی میکند و نشانی محل اقامت وی در حریم یك منطقه نظامی قرار دارد که وارد شدن به آن حتی برای ماموران پلیس پاراگوئه قدغن است .

تووبر فریدمان یکی دیگر از شکار کنندگان فراریان نازی که‌بنوبه خود مرکز اسناد مربوط به نازیهای فراری را در شهر حیفا در اسرائیل‌اداره میکند اخیرا گفته بود که دکتر منگل معروف به فرشته مرگ بازداشتگاه و کوره آدم سوزی آشویتز در پاراگوئه زندگی میکند .

انفجارات پی‌درپی دوبلین‌را به‌لرزه‌درآورد

دوبلین - چهار انفجار مرگبار پیاپی‌دیشب دوبلین پایتخت ایرلند جنوبی را به لرزه درآورد. آخرین گزارش های‌رسیده‌حاکیست که سه تن کشته و بیش از ۲۰۰ نفر در حوادث انفجارها مجروح شدند .

انفجار اول اوایل دیشب در برابرپارلمان دوبلین رخ‌داد و آن هنگامی بود که پارلمان دوبلین درباره لایحه سرکوبی « آی-آر-ا » «ارتش سری جمهوریخواهان ایرلندشمالی » به شور پرداخته بود . بمب درداخل یک اتومبیل منفجر شد و شهود عینی گفتند اتومبیل های مجاور را چون قوطی کبریت به هوا پرتاب کرد .

انفجار های دوم و سوم و چهارم بترتیب در تالار آزادی و نقاط‌مختلف‌دوبلین‌رخ‌داد وصدهاتن از افراد پلیس وانبوه‌آمبولانس‌ها برای نجات زخمی‌شدگان به محل‌های‌حادثه شتافتند و بیمارستانهای دوبلین از زخمی‌ها انباشته شد .

در بیروت از ساختمان پارلمان حدود ۱۰۰۰ تن دانشجو علیه « چکلینچ » نخست‌وزیر ایرلندشمالی دست‌به‌تظاهرات زدند و ضمن دادن تندترین شعارهاخواستار برکناری فوری او شدند . پارلمان دوبلین‌که در شور اول بالایحه دولت مخالفت کرده بود در شور دوم لایحه سرکوبی«ای-ار-ا» را تصویب کرد .

در بلفاست نیز دیروز انفجار بمب در یک چاپخانه واقع در نزدیکی مرکز بلفاست خرابیهای زیادی ببار آورد .

قبل‌از انفجار بمب که درداخل یک‌اتومبیل قرارداده شده بود کسانیکه در محوطه چاپخانه و فواصل نزدیک‌اطراف آن حضور داشتند با استفاده از یک اعلام خطر ۲۰ دقیقه‌ای فرصت یافتند تاجان خود را نجات دهند .

دراین حادثه بهیچوجه آسیب جانی وارد نشد اما قسمت زیادی از بنا و تاسیسات چاپخانه ویران شد .

۴۴ هزار یهودی روس به اسرائیل مهاجرت کردند

شوروی‌درجنگ‌خاورمیانه مداخله نمی‌کند

تل‌آویو - گلدامایر نخست‌وزیراسرائیل اظهار نظر کرد که در صورت وقوع یک جنگ‌جدید شوروی احتمالا راضی نخواهد شد بطریق نظامی به نفع اعراب در این جنگ مداخله کند .

گلدامایر که در اجتماع روزنامه‌نگاران اسرائیلی در تل‌آویو سخنرانی میکرد گفت که تمایل شوروی به اجتناب‌ازدرگیری‌نظامی درخاورمیانه معلول عشق شوروی‌به‌اسرائیل نیست بلکه ناظر برملاحظات ودلایل سیاسی است . مایراظهارداشت که شوروی در حال‌حاضر با آمریکا روابط حسنه‌ای دارد ومایل انیست که این‌روابط را به‌مخاطره اندازد .

مایر گفت اسرائیل خواهان صلح است اما اعراب بایـدبدانداسرائیل با وجود صلح‌خواهی برای جنگ نیز آمادگی دارد.

مایر اظهار داشت که از ۱۹۷۰ تاکنون ۴۴ هزار نفر از مهاجران یهودی از روسیه وارد اسرائیل شده و در این کشور اسکان یافته اند .

گلدامایر مضافا خاطرنشان کرد که تاوقتی که صلح به معنای واقعی آن درخاورمیانه برقرار نشود این خطر وجود دارد که آتش‌بس موجود در مرز های اعراب و اسرائیل هرلحظه پایان یابد وانفجار تازه‌ای در خاورمیانه روی دهد . گلدامایر گفت که طبق اطلاعاتی که دولت وی از مرز هایش با سوریه و مصر بدست آورده است خطر از سرگرفته شدن جنگ چیزی است که بالقوه وجود دارد . مایر رهبران کشورهای عرب را متهم کرد که برای صلح کردن با اسرائیل شجاعت ندارند .

نخستین تجربه دموکراسی در بحرین

مردم بحرین به‌پای صندوق های رای رفتند

بحرین- دیروز دراولین انتخابات پارلمانی‌که تاکنون در بحرین برگزار شده است عده زیادی از مردم دردادن رای شرکت کردند. این انتخابات برای برگزیدن ۲۲ نفر از نمایندگان مجلس موسسان بحرین که جمعا ۴۴ عضو دارد برگزار شد. ۲۲ عضو دیگر مجلس موسسان را ۱۲ وزیر کابینه و ۱۰ نماینده انتصابی تشکیل میدهند. کاندیدا هایی را که در این انتخابات داوطلب عضویت در مجلس موسسان بودند اکثرا بازرگانان سرشناس- وکلای جوان دادگستری و عده‌ای از کارمندان دولت که مجبور به استعفا از پستهای دولتی شده‌اند تشکیل میدادندطبق قوانین بحرین کارمندان دولت که داوطلب نمایندگی در مجلس باشند ناگزیرند لااقل بطور موقت از خدمت‌دولتی دست بکشند .

در بحرین زنان حق رای دادن و بطریق اولی‌نماینده شدن ندارند .

پوشش بام (آمریکائی) با ۵ سال تضمین
رفع‌چکه و نم از بامهای کهنه و نو سریع‌و ارزان‌تلفن۸۲۲۱۲۳

بهشت‌درمنزل‌شما
از هم اکنون طرح فضای سبز و باغات‌منازل‌خود را تهیه کنید تا در بهار از زیبائی آن راحت و بی‌دردسر لذت ببرید .
کشتمان در اختیار شمااست . تلفن ۸۲۴۹۶۰

قابل‌توجه تجار محترم
تعدادی حجره در پاساژ علمی واقع در خیابان پامنار اول کوچه حاجیها باآب و برق باجاره واگذار میشود طالبین می‌توانند همه روزه از ساعت ۹ صبح به آدرس فوق مراجعه فرمایند.

تصویر آیةالله عارف علامه حاج سیدعبدالحجة بلاغی

مولف‌تفسیر کبیر فارسی حجةالتفاسیر بر قرآن کریم‌به شرح لغات سریانی و یونانی و عبرانی‌ویکدوره تاریخ‌پیامبران ده‌جلد ۱۵۰۰ریال- تاریخ‌تهران با گلزار سه جلد ۲۰۰۰ ریال تاریخ منارجنبان و انساب ۵۰ ریال - تاریخ نائین دو جلد۲۰۰ ریال - حجة بالغه ۱۰۰ ریال- اعلاط روضات (بعربی) ۵۰ریال - دوره فقه بعربی نظم و شرح ۱۰۰ ریال فروشنده خودمولف قم کوچه بیمارستان کامکار پلاك ۲

۱-۶۴۳۶۴

اصلاح خاك و افزایش محصول با
بیوژن
بیوژن کوداورگانیك (آلی) حیات‌بخش تمام‌نباتات بمقدار محدود و بهاء مناسب در دسترس عموم زارعین - باغداران - صیفی‌کاران و گل بازان گذارده میشود به تلفنهای ۸۳۷۲۸۵ - ۸۳۷۲۸۶ ۸۲۴۹۶۰ مراجعه فرمائید .

امروز در امجدیه

یک بازی جالب و تماشائی

بین تیم معروف برزیل و پرسپولیس

نیمی دیگر از بازیکنان تیم اف. ث گوارانی که پنج‌شنبه‌شب به جمع سایر بازیکنان این تیم پیوستند، امروز بعداز ظهر اولین دیدارخودرادر استادیوم امجدیه رویاروی بازیکنان حرفه‌ای پرسپولیس برگزار خواهند کرد.

این تیم که بدعوت باشگاه تاج برای سه دیداربه تهران آمده‌است، جمعاازع یارملی‌پوش برزیل و آرژانتین سود میجوید که تمامی این بازیکنان تیم باشگاه‌خودرا در تهران‌همراهی می کنند.

تیم گوارانی که از صدرنشینان باشگاههای ایالت‌سائوپولوی‌برزیل است، درسفر دورودرازی که‌از اواخر مهرماه گذشته آغاز کرده موفق شد تیمهای صاحب نامی‌را بزانو درآورد، دینامو بخارست‌را پنج بر صفر شکست‌داد، دینا استوارا ۲ بر صفر و فنر باغچه و چند تیم فرانسوی را نیز با برتری کامل شکست داده‌است.

★ ستاره تیم

واشنگتن بازیکن ۱۹ ساله تیم ملی فوتبال برزیل‌وجانشین«پله» که در این باشگاه نیز عضویت دارد، یکی‌از بازیکنانی است که در المپیک مونیخ در خدمت تیم ملی برزیل بود ودر دیداربا بازیکنان تیم ملی فوتبال ایران به‌زانودر آمد. او که جثه‌ای کوچک‌با رنگ سیاه‌وموهای‌مجعد دارد، از کم حرف ترین بازی‌کنان تیم بشمار میرود. ولی سرانجام در گفتگوئی که با خبرنگار سرویس ورزشی‌روزنامه اطلاعات داشت. در پاسخ چنین گفت:

★ فوتبال ایران!

ـفوتبال ایران گاهی اوقات‌در سطح خیلی‌بالاترقراردارد‌وگاهی اوقات نیز از ضعیفترین تیم ها شکست میخورد. درالمپیک‌مونیخ، تیم نیرومند مجارستان همان تیمی که سه بار در المپیکهای گذشته به مقام قهرمانی‌رسید و تیم ایران را پنج برهیچ‌به زانو در آورد، به زحمت توانست در آخرین دقایق مسابقه با تیم ما ۲بر۲ مساوی کند، با نتیجه‌ایکه مادر مقابل مجارستان بدست آوردیم، هیچ‌باورمان نمی شد که تیم‌ایران بتواند حتی‌درمقابل مامساوی کند ولی‌درست‌برعکس پندارهمه بازیکنان ما، تیم‌ایران مارا یك بر هیچ شکست داد. این بدان معنی‌است که‌بازیکنان تیم فوتبال ایران قدرت آن را داشتند که در مقابل مجارستان ونیز دانمارك حداقل به اختلاف یك گل بازنده شوند ویااینکه با آنها مساوی کنند.

واشنگتن سپس افزود:

ـفوتبال ایران در مقایسه با کشور های صاحب نام فوتبال آمریکای جنوبی‌از خیلی‌کشور های این‌منطقه ازجمله‌ونزوئلا، کلمبیا، شیلی، اکوادوروبلیوی بهتر است و اگر این‌بازیکنان تحت سرپرستی دقیق قرار گیرند و مانند بازیکنان سایر کشور ها اهم وقت خود را در راه فوتبال صرف کنند، بی‌شك آوازه فوتبال شمادر جهان‌توپ گرد طنین خواهد افکند.

★ پشتوانه برزیل

آقای«زکور» سرپرست لبنانی‌ـ الاصل تیم اف.ث گوارانی نیز که شناخت خوبی از فوتبال ایران دارد، گفت:

ـبرزیل کشوری که صد میلیون نفر جمعیت دارد، از غنی ترین کشور های جهان از نظر فوتبالیست است. در این کشور همه مردم‌از پیرو جوان، زن و مرد به فوتبال عشق می ورزند و بهمین دلیل است که همیشه در فوتبال پشتوانه کافی داریم. در ایران نیز اگرجوانان به فوتبال علاقه بیشتری نشان دهند، بزودی پشتوانه کافی در فوتبال خواهید داشت.

زکور سپس افزود:

آمارال در حال حاضرباهفده سال‌سن از جوانترین‌بازیکنان این تیم است که همین روزها برای عضویت در تیم ملی برزیل دعوت خواهد شد وسه بازیکن ملی پوش دیگرما که عبارتنداز واشنگتن، فلاماریون و کلایتون، هر سه هنوز ازمرز ۱۹ سالگی پافراتر نگذاشته‌اند ولی با وجود این، در فوتبال صاحب نام‌برزیل مکان‌والائی را از آن خود ساخته‌اند.

زکور در پایان افزود:

امیدوارم که بچه های تیم گوارانی بتوانندیك بازی خوب در تهران به نمایش بگذارند.

با توجه بترکیب تیم برزیل و وجود بازیکنان باارزشی درآن امروز امجدیه شاهد یکی از جالبترین بازیهای فوتبال سال خواهد بود.

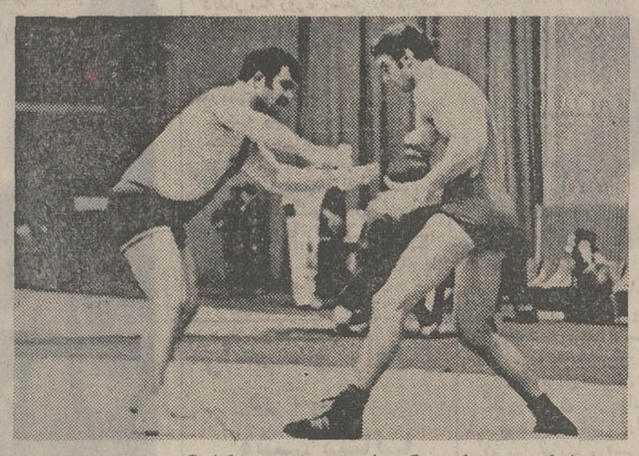

مسلم اسکندر فیلابی‌کشتی گیر ملی پوش فوق صد گیلو گرم درسفر شوروی موفق‌شد درمسابقات کشتی جام مدوید و مسابقات کشتی سامبو به مدال برنز دست یابد.
فیلابی که درمسابقات‌کشتی سامبوبدون تجربه قبلی موفق شد مدال برنز را از آن خود سازد و درشرایطی به این مکان‌راه یافت که با «ایتاسو» کشتی گیر ژاپنی و نفر دوم این وزن از هرنظر برابر بود.
فیلابی علاوه برکسب دو مدال برنز از دو مسابقه، درپایان جام اخلاق را نیز که به بهترین و خوش اخلاق ترین کشتی‌گیر تعلق میگرفت بدست آورد.
عکس صحنه‌ای از کشتی فیلابی باواسیلی واسیلی‌اوف کشتی گیربلغاری‌نشان میدهد

در مسابقات جهانی شطرنج

پل کرس برجای آناتولی کارپف نشست

پطروسیان باپل ـ کرس مساوی کرد

درمسابقات‌بین‌المللی شطرنج سن آنتونیو در تگزاس آمریکا «پل کرس» شطرنجباز مشهور روسی‌از«آناتولی کارپف» رقیب هموطن‌خودپیشی‌گرفت و عنوان صدرنشینی جدول امتیازات را به‌دست آورد.

«پل‌کرس»که‌در بین شطرنج‌ـ بازان شرکت کننده در مسابقات مزبور از همه مسن تر است دربازی های دور نهم که دیروز انجام‌شد، با«تیگران‌پطروسیان» شطرنجباز مشهور شوروی و قهرمان‌سابق شطرنج جهان تنها در سیزده حرکت به نتیجه مساوی رسید.

نحوه‌بازی این دوشطرنجباز برای بسیاری از قهرمانان و ناظران مسابقه خوشایند نبود، زیرا به نظر آن ها رسیدن به نتیجه مساوی در تنهاسیزده حرکت جز تبانی و دست بیکی کردن‌چیز دیگری نمیتواندباشد.

ازسوی‌دیگر«آناتولی کارپف» که تادوره قبل عنوان‌صدرنشینی جدول امتیازات را برای خود به‌ثبت رسانده بود، در برابر «لایوس پورتیچ» شطرنجباز مجارستان به زانو در آمد و اولین شکست گروه سه نفری شوروی را در این دوره از مسابقات پذیرفت.

«پورتیچ»اکنون‌با سه پیروزی و پنج امتیاز موقعیت خود را بهبودی میبخشد. «دانکن‌ـ ساتلز» استاد بین‌المللی‌شطرنج کانادا نیز که در مقام سوم با «تیگران پطروسیان» شریک است، دیروز یک پیروزی بردکتر «آنتونی‌سیدی»ازآمریکا داشت.

★ بازی های‌ناتمام

در دوره نهم مسابقات بین ـ المللی شطرنج سن آنتونیوسه بازی ناتمام ماند. این بازیها بین«بنت‌لارسن»استاد دانمارکی و«ولاستیمیل‌هورت»ازچسلواکی از یکسو و «ماریوکامپوس لوپز» ودکتر «والتربراون» از استرالیا از سوی دیگر انجام شد و به عقیده‌بیشتر صاحبنظران‌موقعیت لارسن و لوپز برای پیروزی به نحو محسوسی بهتر است. دربازی‌سوم ناتمام نیز«سوتوژار گلیلوریک» ازشرایط بهتری‌در برابر «جولیوکاپلان» شطرنجباز پورتوریکوئی سود میجوید.

«کنت‌اسمیت» شطرنجبازاهل دالاس نیز در مقابله با «لاری‌ـ اوانز»استاددیگر شطرنج‌آمریکا شکست‌سختی‌خورد و یک‌باخت به سایر باخت های وی افزوده شد. «هنریک‌مکنیگ» شطرنجباز نابغه و جوان برزیلی هم در ۱۹ حرکت نتیجه مساوی با پروفسور «دانلدبیرن» استاد دانشگاه پنسیلوانیا را پذیرفت.

★ رده‌بندی اعتبارات

رده‌بندی امتیازات در پایان دوره نهم باین شرح است:

«پل‌کرس»باهفت امتیاز اول، «کارپف» با ۶ امتیاز دوم، «پطروسیان» و «ساتلز» با ۶ امتیاز سوم، «گلیلوریک»، «پورتیچ» و «هورت» پنجم، «بنت‌لارسن»هشتم، «دانلدبیرن» نهم، «هنریک مکنیگ» دهم، «لاری‌اوانز» یازدهم، «جولیو ـ کاپلان»دوازدهم، «والتر براون» ودکتر«آنتونی سیدی» سیزدهم، «ماریوکامپوس لوپز» پانزدهم و بالاخره«کنت‌اسمیت» بدون‌بازی برده در مقام شانزدهم قرار گرفته‌اند.

اخبار کوتاه ورزشی

مسابقات جام شفیقی

در دنباله مسابقات بسکتبال دختران جام سیمین شفیقی این نتایج به دست آمد:

تیم آزمایش با نتیجه ۶۶بر ۵۰ بر تاج پیروز شد.

در مسابقه دیگر شهریار با نتیجه ۵۷ بر ۴۹ایران امروز را شکست داد.

برنامه مسابقات مقدماتی این هفته به این شرح است:

یکشنبه دانشگاه ب ـ ایران امروز
آرارات ـ شهریار
سه‌شنبه ـ دانشگاه (الف)ـ شهریار
دانشگاه (ب) ـ آرارات

مسابقات دوماراتن

فرانك شورتر، برنده مدال طلای المپیك مونیخ در رشته دوماراتن، امیدوار است در هفتمین دورمسابقات ماراتن «فوکواوکا» که همه ساله در ژاپن انجام می ـ شود، عنوان گذشته خود را به دست آورد.

قهرمان ۲۵ ساله امریکائی که سال گذشته در این مسابقات به پیروزی رسیده بود، فردا درسومین مسابقه ماراتن خود شرکت می کند.

مسابقات جام ولیعهد

در دنباله مسابقات فوتبال جوانان جام والاحضرت ولایتعهد این نتایج به دست آمد:

سازمان آب ۳ افسر صفر
پاس ۱ آذر۲
بانك ملی ۱ برق ۱
ژاندارمری ۳ نادر صفر
راه‌آهن ٤ شهربانی صفر
گارد ۲ مرکز آمار صفر

تیم تاج در بهبهان با پیروزی بر ایران نوین به مقام قهرمانی رسید.

در آذربایجان شرقی نیز تیم تاج به مقام نخست دست یافت.

انتقال ویلی جانستون

ویلی جانستون فوتبالیست مشهور تیم گلاسکورنجر اسکاتلند دیروز در برابر ۲۷ میلیون ریال به باشگاه وست‌امویج آلبیون در انگلستان منتقل شد.

جانستون که اکنون گرانترین بازیکن وست‌برامویج است در سال ۱۹٦٤ به گلاسکو رنجر منتقل شد وهشت بار نیز در تیم ملی اسکاتلند بازی کرده است.

کلی دراندونزی حریف ندارد

یکی از مقامات برگزار کننده مسابقات محمد علی کلی قهرمان مشهور مشت‌زنی در اندونزی امروز اعلام کردکه به‌احتمال زیاد «جوباگنر» قهرمان سنگین وزن اروپا یا «هنری‌کوپر» مشت‌زن‌انگلیسی دیدارهائی را با محمد علی در جاکارتا برگزار خواهند کرد.

این‌مقام‌افزود: بسیارخوشایند خواهد بود که یکی از این قهرمانان در دیدار کلی از اندونزی که ماه آینده‌صورت خواهد گرفت با وی مسابقه دهند.

از سوی دیگر «جیم‌ویکر» مدیر سابق برنامه‌های هنری کوپر دراین مورد اظهارداشته است، برای او بسیار عجیب است که اندونزی‌ها چنین پیشنهادی می‌کنند، زیرا کوپر مدتها است که خود را بازنشسته کرده و آنقدر پول دارد که در ۳۹ سالگی‌به‌نبرد دیگری احتیاج نداشته باشد! اندی اسمیت مدیر برنامه‌های باگنر نیز به خبرنگاران‌گفت: این خبر دروغ محض است زیرا من هرگز به باگنراجازه نخواهم داد که در جاهائی که سرخود برنامه ترتیب می دهند، مسابقه بدهد ویااصولا به‌آنجا برود.

باین ترتیب مساله برگزاری مسابقه کلی با باگنر یا کوپر منتفی است ومعلوم نیست‌کلی برای سفر به اندونزی‌وانجام دو مسابقه نمایشی ونیزکسب عوایدی در حدود سی‌میلیون ریال در این کشور با چه کسی مسابقه خواهد داد.

ورزش

در آموزشگاه ها

- والیبال دختران ناحیه ۵ آموزش و پرورش پایان گرفت و در دوره اول دبیرستانهای قوام‌ـ وحید وحجت‌ودردوره دوم‌قوام‌ـ وحید‌ـ فرزانه مقام اول‌تا سوم را بدست آوردند.
- مسابقه های والیبال ناحیه ۱۲ در هر دو دوره اول‌و دوم پایان یافت واین‌نتایج بدست آمد:

در دوره اول: مجلسی ـ صدیق اعلم‌ـ شایستگان و در دوره دوم، بهجت ـ مجلسی‌ـ شایستگان مقام های اول‌تا سوم را بدست آوردند.

- والیبال دختران ناحیه ۱۲ در هر دو دوره با شرکت ۱۲ تیم‌به پایان رسید ودر دوره اول‌دبیرستان های آزادی زنان و کیوان ودر دوره دوم دبیرستان های آزادی زنان و شهرزاد مقام اول و دوم را بدست آوردند.
- مسابقه پینگ‌پنگ بخش ۹ که با شرکت ۲۸ تیم آغاز شده بود خاتمه یافت و طی آن در سیکل اول دبیرستانهای بهادر، جهان مهر و در سیکل دوم آرش ووصال بترتیب مقام های اول ودوم را احراز نمودند.
- مسابقه های قهرمانی آموزشگاههای ناحیه ٦در قسمت پسران خاتمه‌یافت ونتایج آن در رشته های مختلف‌ورزشی‌به این‌شرح اعلام شد:

در فوتبال دبیرستان های دکتر عمیدو پهلوی بترتیب اول و دوم شدند.

در والیبال در دوره اول دبیرستان نوشیروان ودر دوره دوم دبیرستان نصیر مقام اول‌رابدست آوردند. آموزشگاه حرفه‌ای رضا پهلوی در دوره اول و دبیرستان دکتر عمید در دوره دوم قهرمانی‌بسکتبال این ناحیه‌را کسب کردند. در رشته‌پینگ‌پنگ دردوره اول دبیرستان میرداماد و در دوره دوم دبیرستان نوشیروان‌مقام‌اول‌مسابقات ناحیه‌را بدست آوردند.

- مسابقه های والیبال پسران ناحیه ۱۰ پایان یافت و دبیرستانهای صائب ـ ستارخان در دوره اول‌و دکتر خانلری‌ودکترنصیری در دوره دوم بین ۲۸تیم شرکت کننده‌مقام های‌اول ودوم را بدست آوردند.

تلویزیون نوبل

گروه‌شرکتهای تولیدی وواردانی ماشین‌آلات راه‌سازی وساختمانی
ارکان ماشین. وزنه
ماشین رول. رولر
خیابان‌آیزنهاور ـ مقابل دانشگاه آریامهر شماره ٦۲۸ و ٦٤٦
تلفن: ۹۵۹۰۷۸ ـ ۹٦۳٤۵۹ ـ ۹۵۲۸۹۹ ـ ۹۵۹۰۰۲ ـ ۹۵۸۵۵۵

نوار کارتریج پرشده ٤۰ تومان
نوار کاست پرشده ۲۵ تومان
استریودیسکو ـ روزولت شمالی بالای سه‌راه دیبا تلفن ۸۳٦۷۹٦

یخچال یعنی فیلکو

فرد اشب
ازساعت ۸ الی ۱۲
درمحیط دنج ودلچسب رستوران ساقی
هتل آریا شراتون
شام صرف کنید وبارقص وآواز ایرانی سرگرم شوید
وازغذای خوب لذت ببرید
کبابهای خوشمزه
میوه تازه و
نوشابه‌های ملایم
هر نفر ۳۲۵ ریال
(سرویس منظور شده است)
برای رزرو میز به تلفن:
٦۸۳۰۲۱ تلفن داخلی ۲۲۹ مراجعه فرمائید
آریا شراتون هتل
Arya-Sheraton Hotel,
Tehran, Iran
A WORLDWIDE SERVICE OF ITT

برای خرید گیسو از شهرستانها با I.B.S. مکاتبه فرمائید

کوپ I.B.S.
گیسوی شوی وپوش بانوان
ویك سربازان
پروك جوانان
هرپیس آقایان
باقساط ماهیانه
فقط ۲۰ تومان
I.B.S.
آی بی اس پهلوی جنب سینما امپایر تلفن ٦۲۳۹۰۰

ازصبح ۳شنبه فقط‌درسینما

مولن‌روژ
اینست چهره واقعی یك‌آدم تبهکار، یك مرد پلید، یك خبیث . . .

ریچارد برتن
در فیلم پاناوژن ورنگی
خبیث
"Villain"
باشرکت: ایان مک شین
نایجل داونپورت
پخش از مترو گلدوین مایر

قابل توجه علاقمندان خرید لوازم
شوفاژ
وشرکت های تأسیساتی
رادیاتور فولادی آتمسفر
و
دیگ چدنی جرمانیا
برای تحویل فوری آماده است
فروشگاه تاسو تخت جمشید چهارراه روزولت تلفن ۲۸-۸۳٦۳۲٦

اطلاعیه
بدینوسیله باطلاع مشتریان محترم شرکت
وارنر براس (برادران وارنر)
میرساند که‌آدرس شرکت مزبور از تاریخ
۱۰ آذر ۱۳۵۱ از طبقه سوم ساختمان
آلومینیوم‌واقع‌در خیابان‌شاه‌به طبقه چهارم
همان ساختمان‌تغییر نموده است
شماره تلفن جدید ٦٦۰۳٤۹
شماره صندوق پستی‌جدید ٦۹۷
وارنر براس

ماشین سازی اراک
شرکت سهامی خاص
A.M.B.P.
آگهی استخدام
شرکت سهامی ماشین سازی اراك‌تعدادی از افراد واجد شرایط زیر را که خدمت وظیفه خود را انجام داده و یا دارای برك معافیت دائم باشند جهت توسعه‌وتکمیل کادر فنی کارخانه‌ماشین سازی اراك واقع در شهرستان‌اراك با حقوق مکفی‌وداشتن شانس استفاده از دوره های کارآموزی در خارج‌ازکشور استخدام مینماید.
۱ـ طراح قالبهای سمبه ماتریس و قالب های گرم چکشی دارای حداقل دیپلم متوسطه و ۵ سال سابقه کار
۲ـ سرپرست کارگاه قالبسازی‌باحداقل دیپلم متوسطه و ده سال سابقه کار
۳ـ قالبساز درجه یك در رشته های سمبه ماتریس و قالبهای گرم چکشی دارای حداقل تحصیلات ششم ابتدائی و ۵ سال سابقه کار
٤ـ تراشکار و فرزکار درجه یك‌دارای حداقل‌تحصیلات ٦ ابتدائی‌و ده‌سال سابقه کار
۵ـ سرپرست شیفت دیگهای بخاردارای حداقل تحصیلات سوم متوسطه و تجربه لازم
داوطلبان واجد شرایط میتوانند همه روزه از ساعت ۸ الی ۱۲ و ۱٤ الی ۱٦ به کارگزینی شرکت سهامی ماشین سازی اراك واقع در تهران ـ خیابان تخت‌جمشید ـ نبش ملك‌الشعرای بهار ـ شماره ٤۳۵ یا مستقیما به کارگزینی کارخانه واقع در شهرستان اراك مراجعه و یا با آدرسهای فوق مکاتبه نمایند.
شرکت سهامی ماشین سازی اراك
آ ـ ٦۳۸۰۰

بزودی درتهران وشهرستانها

بیک ایمانوردی
مرجان
همیشه قهرمان
میری فروهر تهرانی بایک
سناریست و کارگردان
عزیزاله بهادری
فیلمبرداری و تدوین
مازیار پرتو
محصول: فیلمکو فیلمز

دنیای ورزش
امروز منتشر شد

الیزابت تیلور
گرانترین، جنجالی‌ترین و زیباترین ستاره سینما بار دیگر خاطره پیروزی های گذشته خود را با آخرین فیلمش زنده میکند
برنامه‌آینده فقط
سینما امپایر

الیزابت تیلور
مایکل کین
سوزانایورك درفیلمی
بکارگردانی: برایان جی‌هاتن
زی
XY&Zee
محصول کمپانی کلمبیا

شرکت اصناف در بزرگداشت انقلاب و تشکیل کنگره

خبرهای کوتاه

استانداران در تهران

ظرف دو روز گذشته کلیه استانداران از سراسر کشور برای شرکت در چند جلسه مشورتی بتهران واردشده‌اند. اولین جلسه استانداران ساعت ۹ بامداد فردا باحضور وزیر کشور و شرکت کلیه معاونین و مدیران کل این وزارتخانه‌در محل وزارت‌کشورتشکیل میشود امروز آقای سام وزیر کشوردر این زمینه اظهار داشت : در جلسه فردا ، طرح های‌عمرانی اجرا شده و برنامه های آینده و نیازمندیهای مناطق مختلف کشور مورد بحث و گفتگوی استانداران و مسئولین وزارت کشور قرار خواهد گرفت .

این جلسه‌صبح و عصرادامه خواهد داشت. همچنین آقایان استانداران درجلسه‌ای‌که کلیه مسئولین سازمان برنامه در آن شرکت‌خواهند داشت بحث‌خود رادنبال می کنند وزیر کشور اضافه کرد : استانداران در آخرین روز اقامت خود در تهران با آقای هویدا نخست وزیرملاقات‌خواهندکرد و نتیجه مذاکرات خود را با مقامات سازمان های مختلف مملکتی مطرح میسازند .

کمیته های پرورشی مدارس

به منظور بررسی مسائل سیاسی ، اقتصادی ، اجتماعی و فرهنگی‌بوسیله دانش‌آموزان کمیته های پرورشی دبیرستان های تهران تشکیل شده است.

درهر یک از دبیرستانهای تهران یک کمیته پرورشی دایر شده است که نمایندگان‌معلمان نمایندگان انجمن های خانه و مدرسه و نمایندگان بهترین دانش آموزان در آنها شرکت می‌کنند . کمیته های پرورشی زیر نظر کمیته هائی که درهر یک از نواحی ۱۷ گانه تهران تشکیل میشود شروع بکار خواهند کرد .

سرکنسولگری‌های جدید در پیشاور ولاهور

تصمیم ایران به تاسیس سرکنسولگری های جدیدی در پاکستان و در شهرهای‌پیشاور ولاهور مورد موافقت دولت پاکستان قرار گرفت و بنظر میرسد سرکنسولگریهای‌جدیدی قبل از پایان سال جاری فعالیت خود را در این دومرکز مهم پاکستان آغاز کنند .

ایران هم‌اکنون در شهرهای کراچی و کویته دارای سرکنسولگری است و سفارت ایران نیز سال گذشته از راولپندی به اسلام‌آباد پایتخت جدید پاکستان منتقل شد .

در انجمن قلم

ساعت شش بعد از ظهرفردا جلسه شعر باشرکت چند تن از شاعران درمحل انجمن‌دائر خواهد بود .

ضیافت سفیر چین بافتخار هیئت آکروبات

میهمانان سازمان تربیت ملی ایران دسته ۷۰ نفری آکروبات چین ، صبح دیروز تهران‌را بسوی‌کشورالجزایر ترک نمودند تا نمایشات جالب خود را بمدت ۱۵روز در آن کشور نیز انجام دهند . این هیئت درتونس، مصر وسودان هم نمایشاتی ترتیب خواهند داد و در هرکشور ۱ روز اقامت خواهد داشت و سپس به چین باز میگردد .

در ضیافت سفیر چین در هتل شرایتون علاوه براعضای سفارت و هیئت آکروبات، جمعی ازشخصیت های ورزشی و دوستان این هیئت و عده‌ای از رجال شرکت داشتند و پذیرائی گرم و محبت‌آمیزی از طرف سفیر چین و بانو و اعضای سفارت چین معمول گردید.

پس از صرف شام ، مراسم توزیع هدایا از طرف تیمسار سپهبد حجت رئیس سازمان تربیت بدنی بانطق‌دوستانه‌ای که میان ایشان و رئیس‌هیئت آکروبات بعمل آمد انجام یافت .

از طرف سازمان تربیت بدنی به هریک از بازیکنان چینی یک رادیو کوچک توشیبا ساخت ایران اعطاء گردید و مراسم جشن و ضیافت مقارن نیمه شب‌پایان یافت .

سرکنسول ایران در شیکاگو

آقای مجید مهران کاردار سابق سفارت شاهنشاهی در بغداد و رئیس اداره نهم‌وزارت خارجه بسمت سرکنسول‌ایران درشیکاگو منصوب شد .

بازگشت راج‌هان گاندی

روز پنجشنبه آقای راج‌هان‌گاندی مسئول تسلیح اخلاقی هند که بدعوت بنیاد تسلیح اخلاقی ایران بمدت‌سه روز در تهران بود ، بهند بازگشت .

آقای گاندی روز های دوم و سوم توقف خود در جلسات مصاحبه‌ای که تشکیل گردید ، شرکت کرد و ناهار را میهمان مجله جوانان در موسسه اطلاعات بود . وی بدعوت مدرسه‌عالی علوم‌سیاسی حزب‌ایران‌نوین‌برای‌دانشجویان سخنرانی کرد و در باشگاه دانشگاه بپرسش دانشجویان درباره روش زندگی تسلیح اخلاقی پاسخ داد . و در یک ضیافت شام که آقای مهندس علیرضا‌میرسلیمانی‌ترتیب داده. بود شرکت کرد .

فرار از مدارس راهنمائی تحصیلی

علت‌هجوم بی‌سابقه امتحان یکنوبتی کلاس هفتم بود

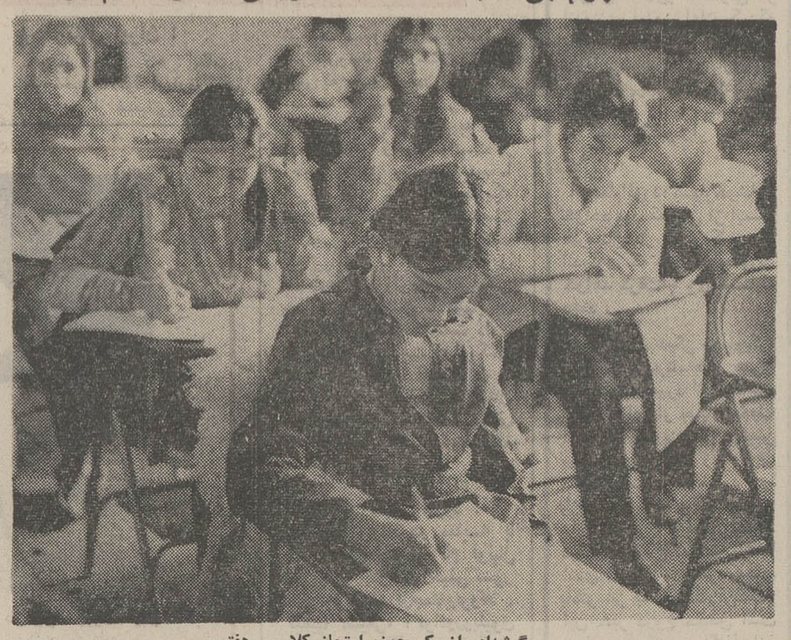

گوشه‌ای از یک حوزه امتحانی‌کلاس هفتم

★ ۱۷ هزار نفر در آخرین امتحان کلاس‌هفتم شرکت کردند .

امروز امتحانات یکنوبتی از داوطلبان کلاس‌هفتم‌پایان رسید. درتهران حدود ۱۷ هزار نفر داوطلب شرکت در این امتحانات شده بودند که در ۲۴حوزه‌امتحان دادند !

طبق نظام‌جدید‌آموزش وپرورش، باتاسیس مدارس‌راهنمائی‌تحصیلی، پس از انحلال کلاس ششم ابتدائی درسال گذشته ، امسال کلاس های‌هفتم‌در سراسر کشور متحل شد و بخاطر ارفاق به آنعده از داوطلبانی که در خرداد وشهریور ماه گذشته‌نتوانسته‌بودند در امتحانات موفق شوند از طرف وزارت آموزش و پرورش اقدام به برگزاری یک نوبت امتحان در آذرماه شد .

امتحانات یکنوبتی کلاس هفتم از ۵ شنبه ۹ آذرماه شروع و بمدت ۳ روز ادامه داشت وامروز با امتحان هندسه و تعلیمات مدنی وشیمی و کاردستی پایان یافت .

پیش‌بینی می شد در این‌امتحان بیش از هزار نفر مردودین خرداد و شهریور ماه کلاس های هفتم نامنویسی نکنند ، ولی با توجه به اینکه شرطی‌وجودنداشت عده شرکت‌کنندگان خارج از انتظار بود ودر محدوده شهر تهران به ۱۷ هزار نفر رسید . بین این عده ، افرادی با سنین مختلف دیده می شوند . ازدختر وپسر ۱۰ ساله تازن و مرد ۵۰-۶۰ ساله .

★ آخرین فرصت

درگفتو شنودی که با عده‌ای از شرکت‌کنندگان در حوزه های مختلف بعمل آوردیم خانمی که ۱۸ سال پیش گواهینامه ششم ابتدائی گرفته بود گفت : چون این امتحان آخرین فرصت برای ادامه تحصیل من بود، در آن شرکت کردم .

★ تغییر شغل

خانم توران عبدی که خیاط بیمارستان شماره ۲ بیمه های اجتماعی است گفت : درسال ۱۳۳۳ گواهینامه ششم خود را گرفتم ، حالابافرصتی که پیش آمده می خواهم ادامه تحصیل بدهم تابتوانم‌شغلم را تغییربدهم اگر بتوانم‌کلاس نهم را بگذرانم به قسمت پرستاری و یا کارهای دفتری بیمارستان منتقل میشوم

فراموشی

خانم شهری شرکت کننده‌دیگر میگفت : ۴سال‌پیش که کلاس نهم را میخواندم در جریان تحصیل تصادف کردم و دچار فراموشی شدم . طبق تجویز دکترمن درس را از ابتداشروع کرده‌ام تاآنچه را که فراموش کرده‌ام یادبگیرم .

★ مردود شدم

دریک حوزه پسران یکی از داوطلبان‌گفت : من سال گذشته درکلاس هفتم مردود شدم . از امتحان شهریور ماه هم اطلاع نداشتم و حالا برای دومین بار دراین امتحانات شرکت میکنم .

★ انتظار کمک

دریک حوزه دیگر خانمی ۴۰ ساله‌گفت‌من معلم خصوصی استخدام کردم و ساعتی ۲۰ تومان به او میدادم تا بمن‌درس بدهد . رئیس حوزه گفت این خانم از همه کسانی‌که‌از کنارش میگذرند انتظار کمک دارد !

★ فرارازمدارس راهنمائی تحصیلی

رئیس حوزه دبیرستان دکتر ولی‌الله نصر گفت : والدین‌وعده زیادی از شرکت کنندگان در این امتحان نمی خواستند فرزندانشان به دوره راهنمائی وارد شوند ، لذا دوسال پیش آنهارا درامتحانات متفرقه‌ششم ابتدائی شرکت دادند و قبول شدندو چون از نظر سن وقوه جسمی و روحی ضعیف بودند درکلاس هفتم ماندند و می‌بینید که با ۳ بار امتحان از آنها هنوز امیدی به قبول شدنشان نیست .

بدنبال اعلامیه کشاورزان‌عضو شرکت های زراعی دال بر بزرگداشت دهه انقلاب‌وتشکیل کنگره ملی و پیوستن سایر طبقات باین اعلامیه ،امروزجامعهٔ اصناف ایران با صدوراعلامیه‌ای به کشاورزان ودیگر طبقات پیوست وآمادگی خودرا برای بزرگداشت انقلاب‌و تشکیل کنگره ملی اعلام داشت .

اعلامیه جامعه اصناف بشرح زیراست :

جامعه اصناف ایران ، بااطلاع کامل از مواهب شگفت‌انگیز انقلاب عمیق اجتماعی ایران و با تایید کامل اعلامیه برادران و خواهران کشاورز ، بزرگداشت دهمین سال انقلاب ایران را فریضه‌ای برای ابرازسپاس‌مردم به پیشگاه رهبر عالیقدر ملت ایران‌شاهنشاه آریامهر میداند .

جامعه اصناف که در پایان اولین دهه انقلاب عمیق‌اجتماعی ایران حیات تازه‌ای یافته واز موهبت‌های بزرگی‌برخوردارشده وباتدوین و اجرای قانون نظام صنفی‌و کشایش اطاق اصناف بیش‌از پیش‌از ثمرات‌انقلاب‌بهره گرفته است باتصمیم قاطع به مناسبت پایان پیروزمندانه اولین دهه انقلاب ، احساسات پاك و خالصانه‌خودرا باشکوهمندی‌متجلی می‌سازد .

جامعه اصناف ایران برای‌ابراز مراتب جانبازی وهمبستگی‌بیشتر جهت نگهبانی از رژیم مقدس شاهنشاهی و میراث های‌انقلاب ایران تشکیل کنگره‌ای عظیم از طرف همه گروههای ملت ایران را تائید می کند ودراین کنگره‌شکوهمند ودشمن شکن نمایندگان‌صنوف سراسرایران، نمائیاز قدرت یکپارچه جامعهٔ اصناف‌ارائه خواهند داد تا ضمن برگزاری مراسم شکرگزاری و نیایش ،مراتب سپاس‌خودرا در برابر همه آنچه که انقلاب شاه ومردم برای ملت ایران‌بارمغان آورده به پیشگاه پدر تاجدارو رهبر عالیقدر ملت‌ایران تقدیم دارند .

جامعه‌اصناف که همه‌هستی‌خود رامرهون عنایات‌شاهنشاه‌آریامهر واجرای منشورهای انقلاب سفید میداند ، اعتقاد دارد که نثارجان ومال هرایرانی آزاده در راه شاهنشاهی و انقلاب افتخار آفرین ، موهبتی‌است‌غرورانگیز.

جامعه اصناف در مراسم و تظاهرات دهه انقلاب عمیق اجتماعی ایران، دوشادوش کارگران ، کشاورزان و همه خواهران وبرادران آزاده‌صمیمانه ویکپارچه شرکت می کند ، تا بکبار دیگر میثاقی‌را که در آبتدای این‌راه‌انقلابی‌باپدرتاجدار داشته تحکیم کند . دهمین‌سال انقلاب سفید شاهد ابرازعالی‌ترین‌احساسات ملی‌وشکوهمند‌ترین تظاهرات میهنی تاریخ درخشان شاهنشاهی ایران‌خواهد بودو جامعه اصناف مفتخر است که دراین مراسم بزرك سهمی شایان عهده‌دار می شود .

پیروزباداتحاد و اتفاق‌ملت‌ایران در راه وصول به آرمان های انقلاب شاه و مردم .

جاویدباد شاهنشاه آریامهر ، مبتکر انقلاب اجتماعی ایران .

مشمولینی که‌میزان‌تحصیلی خود را مشخص نکنند

۶ ماه اضافه خدمت خواهند کرد

مشمولینی که میزان‌تحصیلات خود را هنگام تکمیل پرونده در حوزه های وظیفه عمومی تهران عمدامشخص نسازند باضافه‌خدمت محکوم میشوند .

اضافه خدمت مشمولینی که میزان تحصیلات خود رامشخص نمی سازند از طرف اداره وظیفه عمومی تهران تا ۶ ماه تعیین می شود .

یک مقام سازمان وظیفه عمومی تهران درباره خبر فوق به‌خبرنگار اطلاعات گفت : عده‌ای‌ازمشمولین فارغ‌التحصیل باین علت که مشمولین عادی طی قرعه کشی انتخاب میشوند و مازادآنهامعاف میشوند خود را به عنوان‌سرباز عادی معرفی میکنند و در مراسم اعزام مشمولان عادی شرکت می کنند .

وی گفت :اداره وظیفه عمومی تهران به وسیله مکاتبه‌ای که با سازمان های مختلف‌دارد ازوضع تحصیلی کلیه مشمولین با اطلاع است و در صورتی که مشمولی میزان تحصیلات خود را معین نسازد برای سازمان وظیفه‌عمومی مشخص است و به اضافه خدمت محکوم خواهد شد.

این مقام گفت : اضافه خدمت مشمولین مورد بحث با تصمیم اداره وظیفه‌عمومی تهران صورت میگیرد .

این مقام افزود : مشمولین عادی نیزبراساس استعدادومیزان تحصیلات و اطلاع از فنونی که احتمالا باآن‌آشنائی دارندانتخاب میشوند لذا ایجاب‌میکند مشمولین فوق میزان تحصیلات ابتدائی - متوسطه و آشنائی خود را به فنون برای سازمان وظیفه عمومی تهران مشخص سازند .

جاده‌فیروزکوه بسته‌است

وزارت راه اعلام کرد با اینکه ۷۲ ساعت در اغلب نقاط کشور مخصوصا مناطق کوهستانی ریزش برف ادامه داشت‌هیچیك از راههای کشور بسته نشده‌و فقط راه فرعی طارم به قزوین براثر کولاك شدیدبرف‌مسدود گردیده است.سخنگوی‌وزارت راه اظهار داشت با اینکه به وسیله جراید و رادیو وضع جاده ها و ریزش برف درمناطق کوهستانی باطلاع رانندگان رسانده شد و متذکر شدیم که اتومبیل‌های خودرابازنجیرچرخ مجهز کنند با اینحال عده‌ای‌از رانندگان که‌ازمناطق کوهستانی و پر برف عبور میکردند فاقد زنجیر چرخ بودند و همین امر موجب شد که در گردنه کوئین جاده رشت آوج به قزوین و همدان به اسدآباد و همدان‌به کرمانشاه و همچنین در جاده هراز گردنه امام زاده هاشم چندین ساعت اتومبیل ها را حرکت باز بمانند .

مناطق مذکوربوسیله ماموران فنی وزارت راه باز شد ووسائط نقلیه حرکت داده‌شدند.

ساعت ۱۱ امروز سخنگوی وزارت راه اعلام کرد برابر گزارش رسیده براثر کولاك شدید برف از دره‌ها و کوه‌ها در بعضی ازنقاط‌جاده‌هابرا‌کنده شده و موجب شده قسمتی از جاده بسته شود .

هم اکنون قسمتی از راه فیروز کوه بین زیر آب و شیرگاه و راه فرعی نقره کمر به آشتیان در منطقه اراك به علت کولاك بسته است‌وماموران سرگرم باز کردن این راهها میباشند

سخنگوی راه آهن ایران اعلام داشت با اینکه ریزش برف مخصوصادرنقاط کوهستانی شدید بوده کلیه خطوط راه آهن باز است و تمام قطارهای مسافری که از تهران حرکت کرده‌اند بدون تاخیر به مقصد رسیده‌اند .

وقتی که‌قیمت یک‌زمین ۵۰هزار تومانی ، ۲۰۰هزارتومان‌شود...

«سه‌سال ونیم‌پیش موقعی که ۲۰ ساله بودم با یک مهندس چهل ساله ازدواج کردم و این مهندس‌یک‌زمین ۵۰هزار تومانی را «مهر» من قرار داد ، زندگی ما ایرادی نداشت ، باهم تفاهم داشتیم ، دارای یک فرزند شدیم که سال گذشته ناگهان شوهرم گفت که باید زمین را به او بازگردانم . وقتی تحقیق کردم ، دیدم قیمت زمین ظرف دوسال ونیم ۲۰۰ هزار تومان شده‌است، لذا جواب رد دادم وهمین‌امر سبب شد که شوهرم نسبت به من بی‌اعتنا شود این بی‌اعتنائی سبب شد که به‌خانه مادرم رفتم و دیگر به خانه‌اش بازنگشتم. او بقدری نسبت بمن بی‌اعتناشده است که‌دراین مدت حتی بدیدن فرزندش هم نیامده است . وقتی این بی‌اعتنائی را دیدم به دادگاه مراجعه‌کردم وطلاق خواستم، که موفق‌شده‌ام واینک‌گواهی عدم امکان سازش را گرفته‌ام تا به محضر بروم و طلاق بگیرم .»

این‌مطلب‌را پنجشنبه‌گذشته یک زن زیبا که باوکیل خود به دادگستری‌آمده‌بود، به خبرنگار ما بیان داشت ، این زن خود را الهه معرفی کرد .

پیش‌بینی هوا

آسمان سواحل دریای مازندران نیمه‌ابری همراه با بارندگی است آسمان استان خراسان نیمه‌ابری ، در شهرستانهای شمالی همراه بارگبار پراکنده که بتدریج از مقدار ابرها کاسته خواهدشد. آسمان استان کرمان، سیستان وبلوچستان نیمه ابری گاهی همراه باپاد شدید در سطح زمین ورگبار پراکنده خواهد بود .

آسمان استان های فارس، خوزستان سواحل خلیج فارس جزایر تنب وابوموسی کمی تا قسمتی ابری در بعضی نقاط همراه با مه صبحگاهی است .

آسمان تهران صاف گاهی همراه با مقداری ابر است . آسمان بقیه نقاط کشور صاف گاهی همراه بالکه های ابر پیش‌بینی میشود .

گرمترین نقطه بندرلنگه با حداکثر ۲۷ و حداقل ۱۸درجه بود .

سردترین نقطه تبریز با حداکثر ٤ و حداقل ٦ درجه زیر صفر بوده .

هوای تهران حداکثر ۷ و حداقل صفر درجه بود .

مناسبات‌ایران و کشورهای‌حوزه‌اقیانوس هندگسترش می‌یابد

نخست‌وزیر موریس فردابه تهران می‌آید

«سرسی‌ووساگارام‌گولام» نخست‌وزیر کشور آفریقایی‌موریس باتفاق همسرش فردا برای یك دیدار سه روزه رسمی بدعوت امیرعباس هویدانخست‌وزیروارد تهران می شود .

او نخستین شخصیت عالیرتبه موریسی است که از پائیز سال گذشته وهنگام برقراری روابط سیاسی میان‌ایران و موریس به تهران می آید وناظران امور با توجه به سیاست ایران به‌تقویت مناسبات با کشور های حوزه اقیانوس هند ، برای مذاکرات نخست‌وزیر موریس در تهران اهمیت خاصی قائلند .

ناظران امور در هرحال‌معتقدند که سفر نخست‌وزیر موریس‌به ایران به برقراری‌اساس‌محکمی درروابط ایران و موریس منجر خواهد شد .محافل‌رسمی تاکنون درباره موضوعات مورد بحث نخست‌وزیران ایران و موریس مطلبی عنوان نکرده‌اند و این سکوت توجه ناظران‌رابه‌سخنانی که بین هویدا و «سی‌ووساگار» در ضیافت فردا شب هویدا به افتخار نخست‌وزیرموریس رد و بدل خواهدشد جلب می کند .

درباره موریس

موریس که از چند جزیره کوچك و بزرك تشکیل شده در سیصد و پنجاه میلی شرق ماداگاسکاردراقیانوس هند قرار دارد . این کشور با ۷۲۰ میل مربع مساحت و هشتصدوده‌هزار نفر جمعیت تا سال ۱۹۶۸ تحت استعمار بریتانیا بود ودر این سال به استقلال رسید .

موریس به علت موقعیت استراتژیکی‌اش در اقیانوس‌هند ازاهمیت فراوانی برخوردار است واز نظر تجاری نیز بدنبال بسته شدن کانال سوئز اهمیت آن فزونی یافت .

ساکنان‌اولیه این جزیره را فرانسوی‌ها تشکیل میدهند که بدنبال شکست گوشش‌پرتغالیها در ایجادسکنی‌دراین جزیره سرانجام‌در قرن هفدهم موفق‌به ادامه حیات‌در این جزیره‌شدند. فرانسوی‌ها برای تجارت برده ازافریقای شرقی‌ومادا‌گاسکار از موریس‌استفاده می کردندواعقاب آنان‌اینك ۲۱ درصدجمعیت‌موریس را تشکیل‌میدهند .

درسال ۱۸۱۰انگلیسیها‌موریس رااز سلطه فرانسویها خارج ساختند ودراین مدت مهاجرت هندیهابه این جزیره‌اوج گرفت ودرسال ۱۸۶۱ ، ۱۹۲ هزار هندی‌الاصل مقیم موریس دو سوم جمعیت‌این کشوررا تشکیل میدادند که سه چهارم‌آنان‌هندو ربقیه مسلمان بودند .

ترکیب مذهب جمعیت‌موریس اینك۴۹درصد هندو ،۳۳درصد کاتولیك ،۱۴ درصد مسلمان ودو درصدبودائی است .

مراسم سوگواری در تهران وشهرستانها

بمناسبت سالروزرحلت حضرت امام جعفر صادق علیه‌السلام امروز در کلیه مساجد و مراکز مذهبی تهران و شهرستانها مراسم خاصی برپا گردید و عده کثیری ازمردم در این سوگواری مذهبی شرکت جستند.

از روز پنجشنبه هزاران نفر از ساکنین تهران و سایر شهرستان ها برای حضور دراماکن مقدس‌و استفاده‌از سخنان وعاظ عازم‌شهر های مذهبی شدند.

علیرغم بارندگی و دگرگونی هوای چندروزاخیر تعدادمسافرین بمشهر قم ومشهد هیچگونه‌کاهشی نیافت و بنگاههای مسافربری پررونق‌ترین ایام فعالیت خود را گذراندند.

گزارش خبرنگار ما از مشهد حاکیست:از طرف اداره کل‌اوقاف خراسان بمناسبت سوگواری امام ششم‌شیعیان بمدت سه‌شبانه روز برنامه وعظ و خطابه در مسجد جامع گوهرشاد ترتیب یافته است.

در مساجد تهران و بسیاری از منازل نیز امروز مراسم سوگواری وآئین خاص عزاداری برپا شد و سخنرانان در منقبت امام و مقام والای آن‌حضرت درتشریح حکمت اسلامی و رهبری مسلمانان‌مطالب آموزنده‌ای بیان داشتند.

مذاکرات ایران و بلژیك برای ایجاد پالایشگاه

لیژ - بین ایران و بلژیک مذاکراتی‌برای‌امضای قراردادی درباره تاسیس یک شرکت مختلط تصفیه نفت «ایران و بلژیک» در منطقه «لیژ» جریان دارد .

شرکت آمریکائی «آموکو» از سه‌سال قبل مذاکراتی باوزارت امور اقتصادی بلژیک درباره ایجاد یک پالایشگاه نفت در لیژ آغاز کرده‌بودولی تاکنون‌شرکت آمریکائی پاسخ قطعی برای اجرای این پروژه نداده است‌و از این‌رو بلژیک مذاکراتی در این زمینه با شرکت ملی نفت ایران آغاز کرده است.

در صورتیکه این‌قرارداد امضاء شود نخستین ابتکار صنعتی شرکت ملی نفت ایران وبلژیك (احتمالا شرکت ملی ؛ سرمایه‌گذاری بلژیک)بامشارکت پنجاه پنجاه‌خواهدبود.

اخبار خارجه

پیوند دندان مصنوعی موفقیت‌آمیز بود

جورج‌تاون - دانشمندان و پزشکان دانشگاه‌جورج تاون دیشب خبر مسرت بخشی برای میلیون ها تن در جهان که از دندان مصنوعی و عاریتی رنج می‌برند ، منتشر کردند . دانشمندان جورج‌تاون اعلام کردند عمل پیوند دندان روی ۱۲ میمون دم کوتاه انجام گرفته واینک پس از یکسال دندانهای کاشته شده در دهان میمون‌ها ریشه دوانده و حتی موشکاف ترین آدم ها هم نتوانسته‌اند دندان عاریتی را از غیر عاریتی بازشناسند و خلاصه ۱۲ میمون دم کوتاه صاحب دندان های طبیعی شبه‌مادر زاد شده‌اند !.

پزشکان گفتند تاکنون رسم براین بوده هر پدیده پزشکی اول روی میمون‌ها و بعد روی انسان‌ها آزمایش شده .

دیدار نخست‌وزیر مصر از خلیج‌فارس

قاهره -عزیزصدقی نخست‌وزیر مصر دیروز رهسپار ابوظبی شدتا در مراسم نخستین‌سالروز تاسیس فدراسیون امارات متحده عربدر خلیج فارس شرکت کند .

صدقی در این‌سفر ریاست‌هیئتی را برعهده‌داردکه وزیران آموزش وپرورش و مشاور امور کابینه و اشرف مروان دبیر امور اطلاعاتی کابینه انورسادات رئیس جمهور مصر عضویت دارند .

هیئت مصری قرار است بعد از ابوظبی از قطر ، بحرین وکویت نیز دیدن کند .

طبق اطلاعات بدست آمده از منابع صلاحیتدار . عزیز صدقی احتمالا از این فرصت استفاده خواهد کردتا رهبران امارات‌نفت خیز خلیج فارس را تشویق کند پولهای بیشتری رادرمصر سرمایه گذاری کنند.

ماموری که در یافتن رد پای بورمان کمك کرده بود بازداشت شد

لندن - دیلی اکسپرس در شماره امروز خود نوشت دولت آرژانتین یک مامور سازمان‌ضد اطلاعات این کشور را که با دیلی‌اکسپرس دریافتن رد پای مارتین بورمان معاون هیتلر درآمریکای جنوبی همکاری‌کرده بود دستگیر کرده است . دیلی اکسپرس نوشت مامور امنیتی بازداشت‌شده‌«جوخوآنولاسکو» نام دارد . دیلی اکسپرس که داستان‌زنده‌بودن مارتین بورمان را منتشر می کند از ولاسکو بعنوان تنها مامور آرژانتینی‌که با مارتین بورمان در شمال آرژانتین ملاقات کرده بود نام برده است .

زنی که ضد بارداری مصرف میکرد ، چهارقلو زائید

تل‌آویو - دیروز برای سومین‌بار در ۱۰ روز اخیر چهارنوزادچهارقلو دراسرائیل بدنیا آمدند .

مادر چهارقلو ها کمیک دختر و سه پسر توامان بدنیا آورده است قبلا مدتی دارو های ضد بارداری مصرف کرده است . پزشکان‌گزارش داده‌اند که حال مادر و تمام چهارقلوها رضایتبخش‌است.

«زن‌قمارباز» تقاضای طلاق کرد

زندگی زناشوئی زنی که به قمارعادت‌کرده است در معرض خطر قرار گرفت این زن که اینک ۳۰ سال دارد واز خانه شوهرش قهر کرده است.این روزها در راهروهای کاخ دادگستری در تعقیب عرضحال طلاق خود می باشد .

شوهر این زن که هنوز مایل است به زندگی زناشوئی خویش ادامه دهد به خبرنگار ما گفت :

مردی ثروتمند هستم ، بعد از ازدواج متوجه شدم که همسرم به قمار عادت‌دارد ، هزینه قمارش را تامین کردم واورا مورد اعتراض قرارندادم . اوهرچه خواست برایش انجام دادم . حتی یک روز هوس اسب سواری به سرش زد . برایش یک باغ و دواسب خریدم که هروقت مایل باشد به باغ برود واسب‌سواری کند .

مادارای فرزند شدیم و چون زندگی‌مرفهی داشتیم من احساس مشکلی درخانواده‌ام نمی کردم ، ولی خواهرزنی دارم که چون فرزند ندارد دائما درحال گردش و خوشگذرانی است واخیرا زن مرا هم با خود می‌برد .

چندی پیش لب به اعتراض گشودم ، که زنم بچه‌ها را روی دستم گذارد و به خانه مادرش رفت . او تقاضای طلاق کرده است ومی گوید می خواهد برای ادامه تحصیل‌به امریکا برود و من به دادگستری آمده‌ام که شکایت اورا خنثی کنم .

مناسبات ایران و کشورهای حوزه اقیانوس هند گسترش می یابد

اخبار ، رویداد ها ، شایعات و گفتگو ها در

بازار سیاست

ایران به قطعنامه ای که مجمع‌عمومی سازمان ملل متحد درجلسه چهارشنبه شب گذشته در مورد منع استفاده از سلاح های اتمی به پیشنهاد شوروی تصویب نمود رای مثبت داد . قطعنامه‌مورد بحث با اکثریت۷۳ رای موافق در برابر چهار رای مخالف و ٤٦ رای ممتنع‌تصویب شد .انگلیس ، فرانسه ، آمریکا به این قطعنامه رای ممتنع‌دادند و چین و آلبانی از جمله چهار کشوری‌بودندکه‌بدان رای‌مخالف دادند.آراء ممتنع دیگر رااغلب کشورهای وابسته به جناح‌غرب در صندوق ریختند .

★★★

با امضای قریب الوقوع‌قرار داد تاریخی عادی شدن روابط دو آلمان ، بسیاری از کشور هائی که تاکنون‌رژیم جمهوری دموکراتیک آلمان را به رسمیت نشناخته‌اند ، سرگرم بررسی‌این شناسائی‌اند و چنین بنظر می‌رسد که ظرف دو هفته آینده‌و قبل از آنکه نوزده روز دیگر قرار داد دو آلمان به امضاء برسدتب شناسائی آلمان شرقی بالاگیرد . صرف نظر از عادی شدن قریب الوقوع روابط دو آلمان هنوز معلوم نیست تهران چه مدت دیگربه شناسائی‌رژیم آلمان شرقی تصمیم‌اتخاذ کند. تصمیم‌تهران‌در معلق نگاهداشتن شناسائی رژیم آلمان شرقی ناشی‌ازفعالیت های ضد ایرانی است که‌در آلمان شرقی صورت می‌گیرد وگرنه‌تهران مدت ها قبل به‌پیروی از یک سیاست خارجی مستقل ملی رژیم مذکور را به رسمیت می‌شناخت .

★★★

ناظران حزبی به نتایج‌مباحث جلسه‌فرداشب دفترسیاسی‌حزب مردم‌که‌برای نخستین بار پس از اختلافات داخلی در این حزب اعضاءفراکسیون پارلمانی اقلیت نیز در آن شرکت میکنند چشم دوخته‌اند . عده‌ای از ناظران امور تشکیل این جلسه مشترک را نشانه رفع اختلافات میان دو جناح حزب تلقی می‌کنند و عده‌ای نیز معتقدند مذاکرات این جلسه ممکن است احیانا به دعوت مجددازرهبرانی که‌اخیرا از فعالیت در حزب مردم کناره‌گیری کرده‌اند منجر شود .

★★★

استانداران سراسر کشور برای شرکت در اجلاسیه مهمی که‌فردا در وزارت کشور تشکیل میشود ظرف ۲۴ ساعت اخیر به تهران آمدند .

منابع آگاه می‌گویند درجلسه فردا ، پیرامون مسائل کلی درسطح استانها به تبادل نظر میپردازند . استانداران و فرمانداران‌کل همچنین بطور دستجمعی با نخست وزیر ملاقات و مذاکراتی پیرامون هدف های برنامه پنجم عمرانی کشور بعمل می آورند بااین که‌شرکت‌استانداران‌وفرمانداران کل درجلسات مختلف بصورت سری‌انجام میشود ، ولی محافل تهران برای سفر استانداران و مذاکرات‌آنها که بیشتر روی مسائل عمرانی‌شهرها وروستاها دور میزند ، اهمیت خاصی‌قائلند.

★★★

با تشکیل اتاق اصناف ، حزب‌حاکم سنگر گسترده‌دیگری درسراسرشهرها بدست اورد . ترکیب‌هیات رئیسه اتاق اصناف که از این پس زمام امور جامعه اصناف‌رابدست خواهد گرفت ، نشان میدهد که حزب اکثریت نفوذ عمیقی بین اصناف پیدا کرده زیرااز‌هیجده نفر اعضای هیات‌رئیس‌اتاق بغیرازیکی‌دوتن، بقیه عضو حزب ایران نوین هستند . ناظران حزبی در این زمینه معتقدند حزب مردم اگر از شرکت درانتخابات اتحادیه های اصناف شانه خالی نمیکرد میتوانست حداقل در بعضی از شهرستان ها اداره امور اتاق های اصناف رابدست گیرد.

★★★

انوشیروان کاظمی نخستین سفیر ایران در کنیا تهران را به صوب محل ماموریت خود ترک گفت .

ایران و کنیا اخیرا روابط سیاسی برقرار کردند و تاسیس سفارت ایران‌درنایروبی پایتخت این‌کشورآفریقای شرقی نخستین ماموریت کاظمی خواهد بود .

برقراری روابط ایران و کنیا جزئی از سیاست سه سال‌اخیر تهران درگسترش مناسبات و همکاریها باکشور های افریقای سیاه بشمارمیرودو بنظر میرسد درآینده نزدیک میان تهران و نایروبی‌دیدوبازدیدهائی درسطح مقامات عالیرتبه دو کشورصورت گیرد .

زمستان از غرب به ایران آمد

در دو روز گذشته بخش عمده‌ای از ایران زیر پوشش برف و باران بود

در شبانه روز گذشته ، ایران به استقبال زمستان سال ۱۳۵۱ رفت . ریزش برف و باران در مناطق مختلف کشور، شمالی از زمستان سرد سال جاری را پیش روی مردم گسترد و اغلب استانهای کشور شب جمعه ودیروز زیر رگبار بی سابقه برف‌وبارندگی قرارگرفتند .بارندگی اخیر معلول هجوم کم سابقه ابر های باران زا از مدیترانه به فلات ایران بود . این توده ابر از غرب فلات ایران را مورد هجوم قرار داد .

در گزارش زیر که توسط خبرنگاران اطلاعات در مناطق مختلف کشور تهیه شده وضع مناطق مختلف کشور که زیر پوشش اولین موج ، بارندگی زمستان سال‌جای قرار گرفته‌اند ، تصویر شده است .

بعد از ظهر دیروز بدستور پلیس راه عبور و مرور در این جاده قطع شد . ریزش برف سنگین توام با کولاك در کلیه قسمتهای این جاده تا اواخر شب گذشته ادامه داشت .

از رشت نیز گزارش رسید که بارانهای سیل آسا از دور روز قبل در رشت و سایر شهر های استان گیلان آغاز شد و تا ساعات آغاز امروز ادامه داشت . هوای گیلان نیز سرد شده است .

در ارتفاعات آستارا وهشتپر نیز برف ریزش کرد و ارتفاع برف در ارتفاعات آستارا و هشتپر و نیز مناطق ماسوله ـ ماك سوان و خلخال به بیست سانتیمتر رسید .

بر اثر بارندگیهای اخیر اکثر رودخانه های گیلان مملو از آب شده است و احتمال می رود رودخانه های شفا رود و چاورود در منطقه طوالش طغیان کنند.

دیروز براثر بارندگیهای مداوم برای چهارمین روز ناوگان صیادی شمال که در سواحل مازندران لنگر انداخته است ، موفق به صید ماهی کیلکا نشد . همچنین صید انتظاری که بوسیله چهار هزار ماهی گیر صورت میگیرد، در گیلان و مازندران به علت بارانی بودن هوا و توفانی بودن دریا و طغیان رودخانه ها متوقف‌شده است .

نه در پیاده‌رو راه عبور هست و نه در سواره‌رو ، ناگزیر برای گریز از آب موجود سواره‌رو و پیاده‌رو باید به مجرای آب پناه‌برد!

ریزش باران بی‌سابقه، در تهران، اکثر مردم را ناغافگیر کرد . دربعضی خیابانها هجوم سیلاب ناشی ازباران چنان بود که مردم مجبورشدند برای جلوگیری از نفوذ آب به داخل‌خانه های خود ، جلودر منازل آب‌بندهای موقتی بوجود آورند ....

ریزش برف توام با کولاك در جاده هراز از سحرگاه‌روز پنجشنبه آغاز شد و سبب گردید که در چند نقطه این جاده کوه ریزش کند و راه را مسدود سازد .

نیمه شب جمعه در حوالی گزنك (شصت کیلومتری آمل) تخته سنك عظیمی سقوط کردو چند ساعت عبور و مرورووسائط نقلیه را متوقف ساخت در ۲۴ ساعت گذشته ، در چندنقطه دیگر مسیر جاده هراز نیز کوه ریزش کرد ولی تلفات جانی ببار نیاورد .

براثر نزول برف سنگین‌در جاده چالوس ـرشت ، عبور و مرور در این جاده نیز تاساعت ۸ بعد از ظهر دیروز بکندی صورت میگرفت و از ساعت ۸ ناشی از سوختگی به‌بیمارستان شیر وخورشیدسرخ کازرون‌انتقال یافت و بستری شد .

از نیمه شب گذشته ریزش‌باران در شیراز و سایر شهر های استان فارس نیزآغازگردید درجه حرارت هوای دیروز شیراز بین۹ و چهاردهم و یازده و شش دهم درجه نوسان داشت .

براثر بارندگیهای پی‌درپی در منطقه فارس اغلب رودخانه های این استان مملو از آب شده‌است و احتمال طغیان آنها میرود .

انسداد راه ترانزیتی

خرم‌آباد ـ براثر ریزش برف و باران و لیز شدن جاده‌ها دو دستگاه تریلر که بزنجیر چرخ مجهز نبودند ، در راه ترانزیتی جنوب در گرنه رازان بین خرم‌آباد ، بروجرد (پنجاه کیلومتری خرم‌آباد) در وسط جاده ازمسیر خود منحرف شدند و بهمین‌جهت ازساعت دوازده‌شب‌جمعه تاظهر (جمعه) دیروزراه ترانزیتی‌جنوب‌ـ شمال‌بسته بود . و ظهر دیروز پس از دوازده ساعت ، راه‌متوسط ماموران باز شد .

ظرف چند روز اخیر نزول برف سنگین در اردبیل‌و مناطق اطراف آن متناوبا ادامه داشت .ارتفاع برف در این شهر به نیم متر میرسد .

علاوه بر ریزش برف ، سرما و یخبندان شدیدی در اردبیل حکمفرماست .

دیروز براثر یخبندان شدید و بی‌احتیاطی شخصی بنام «لطفی» هنگام برف‌روبی از پشت‌بام یکی از خانه‌های اردبیل سقوط کردو به بیمارستان منتقل‌گردید . وضع این شخص وخیم است .

هوای همدان نیز بدنبال ۲۴ ساعت بارندگی مجددا منقلب شد وریزش باران آغاز گردید.

در ارتفاعات همدان ریزش برف توام با کولاک ادامه دارد و در بعضی نقاط ارتفاع برف ببیست سانتیمتر میرسد . جاده همدان‌ـ اسدآباد نیز باز است ووسائط نقلیه با زنجیر چرخ از این‌جاده عبور میکنند.

کرمانشاه‌ـ ریزش بارانهای سیل آسا که از نیمه شب پنجشنبه در کرمانشاه و سایر شهرهای این استان ایلام ـ قصر شیرین ـشاه آباد غرب وپاوه آغاز شده بود، از دیروز تبدیل به برف گردید ونزول برف این مناطق را سفید پوش کرده است .

راه کرمانشاه ـ ایلام نیز بعلت بارندگیهای شدید از روز گذشته بسته شد وماموران سرگرم باز کردن این راه هستند.

براثر ریزش باران آب رودخانه های ساری بالا آمده‌است ،بدنبال ریزش باران وبرف صاحبان‌باغات مرکبات از ترس سرما چیدن مرکبات را آغاز کرده‌اند.

در ساری ۲۰ سانتیمتر برف برروی زمین نشسته و هوای‌این شهرستان سرد شده است .

براثر ریزش باران توام بارعد وبرق و توفان شدید ، برق‌قسمتی از بندر بوشهرقطع‌شد. ازپریشب تاکنون ۳۸ میلیمتر باران دربندر بوشهر باریده است و ریزش‌باران هنوز ادامه دارد .

طغیان قنوات

براثر بارندگی مداوم آب قنوات منطقه باروت‌کوبی جنب کارخانه سیمان ری طغیان‌کرده و آب‌باران بداخل خانه‌هائی که از مدتی‌قبل در کنار مسیر قنوات ساخته شده جاری شده است .

ساکنان این خانه‌ها با کمک ماموران شهرداری و آتش‌نشانی شهرری خانه‌های خود را از آب باران تخلیه میکنند. روز گذشته یکی از اطاقهای خانه‌ای متعلق به بانو لاله‌گل نازی که برروی یکی از قناتها ساخته شده‌بود به‌داخل قنات نشست کرد و کلیه اثاثه آنرا جریان شدید آب برد.

شهرداری‌شهرری بخاطرجلوگیری از خطرات احتمالی ، بساکنان خانه‌های مذکور اخطار کرد که هرچه زودتر خانه‌های خود را تخلیه کنند واین‌امر صورت‌گرفت.

این نقشه وضعیت جوی کشور را در دوروز گذشته نشان میدهد.
خطوط موجدار، نشانه هوای ابری است و خطوط عمودی باران و دایره‌های کوچک ریزش برف را نشان میدهد .

وضعیت جوی کشور

در رضائیه و شهر های‌اطراف آن دیروز قطع گردید ، ولی در ارتفاعات نقده ، پیرانشهر ، جلدیان و اشنویه و مهاباد تا آخرین ساعات شب گذشته برف می بارید . هوای نقده سرد شده است و ارتفاع برف در این شهر به بیست‌و پنج سانتیمتر میرسد .

در اصفهان نیز دیروز ۲۵ میلیمتر باران بارید و در اکثر مناطق کوهستانی شهر های این استان برف ریزش کرد .

در مسیر جاده کوهرنك ـ شهر کرد بالغ بر یکمتر برف بزمین نشسته است .

در منطقه بروجن نیز بیش‌ازنیم متر برف بزمین نشسته است . ازدیروز خطوط‌ارتباطی گلپایگان و خوانسار با اصفهان به علت نزول برف سنگین قطع شد .

براثر بارندگیهای اخیر هوای تبریز نیز بشدت سرد شده‌است و دیروز میزان بروده هوا در تبریز به سه درجه زیر صفر رسید . ریزش برف سنگین در اهر، بوکان ،میاندوآب ،مهاباد، و اغلب نقاط آذربایجان شرقی ادامه دارد و یخبندان شدید بر جاده ها حکمفرماست .

دیشب اداره‌راه‌استان‌آذربایجان شرقی اکیپ‌های‌فنی مجهزی‌به گردنه های این استان‌اعزام کرد و طی اعلامیه‌ای بصاحبان‌وسائط نقلیه اخطار کرد که‌باتجهیزات لازم اقدام به مسافرت کنند .

در بابل نیز ریزش باران ازسه روز قبل شروع‌شد و تا آخرین ساعات بامداد امروز همچنان ادامه داشت .

طی‌دوروز گذشته براثر تغییرات هوا باغداران مرکبات اقدام به چیدن محصول خود کردند .

در آذربایجان و اصفهان

رضائیه ـ ریزش برف سنگین

صاعقه ومرگ

بدنبال طوفان و رعد و برق شدیدی که از ساعت هشت بعد از ظهر پنجشنبه‌گذشته درکازرون شروع گردید هوای این منطقه ابری شد و باران شدیدی آغاز گردید .

شدت رعد و برق مردم کازرون را بوحشت انداخت و صاعقه در حوالی نیروگاه برق منطقه‌ای این شهر به دو نفر باسامی سردار شهریاری فرزند عبداله و جمشید حاتمی فرزند حاتم اصابت کرد که در نتیجه «سردار» کشته شد و جمشید بر اثر آسیب وارده قسطین لار در جاده قزوین الموت ارتفاع برف ـ به بیست و پنج سانتیمتر رسیده است از سوئی گزارش واصله از بیجارومناطق اطراف‌آن حاکی است که ریزش برف سنگین در این محل از سحرگاه پنجشنبه گذشته شروع شده است . براثر نزول برف یخبندان شدیدی در جاده ها حکمفرماست از بعد از ظهر روز پنجشنبه گذشته هوای خمین و مناطق اطراف آن نیز بشدت بارانی است .

در بروجرد

از عصرپنجشنبه گذشته‌ریزش برف شدیدی در بروجرد آغاز شد و تا صبح دیروز ادامه‌یافت. ارتفاع برف در این شهر به ۲۵ سانتیمتر میرسد .

از قزوین نیز گزارش رسید که از سه‌روز قبل‌تا کنون‌ریزش باران مداوم در شهر قزوین و نزول برف در ارتفاعات «تاقازان» الموت ، بخش طارم ادامه داردو درمناطق کوهستانی‌قزوین‌ارتفاع برف به بیست سانتیمتر رسیده است .

در گردنه کهك بین جاده قزوین ـ تاکستان و گردنه

تشکر از پزشگی حاذق

چندی‌پیش فرزندم‌دوشیزه‌فریبا بهنام‌فرد را که دچار عارضه‌گلو درد و بعد منجر به عمل لوزه خطرناك شد نزد دکترنظام‌الدین قهاری بردم و ایشان بدون‌اینکه ناراحتی برای فرزندم در مورد گلویش پیش بیاید لوزه‌اش را عمل کردند و اورا از خطر رهانیدند لذا بدین وسیله از ایشان سپاسگزاری میکنم.

آ_۶۳۶۸۲

لباسشوئی کِن وُود Kenwood

تنها ماشین لباسشوئی با دستگاه خشك کن بوسیلهٔ هوای گرم

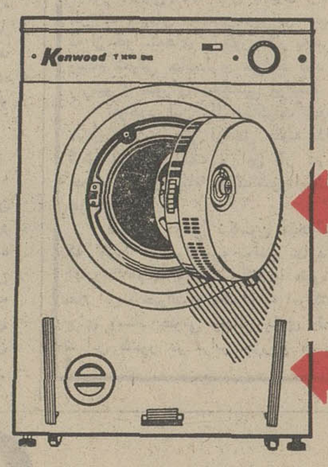

باماشین لباسشوئی کن وود شما:

- ☐ تمیزتر لباس میشوئید.
- ☐ آسانتر لباس میشوئید.
- ☐ لباس را خشك و بدون تماس با ذرات آلوده هوا تحویل میگیرید.

برای خانواده‌هائی که در مناطق مرطوب و بارانی زندگی میکنند وخانواده‌هائی که در آپارتمان‌ها بسر میبرند لباسشوئی کن وود ایده‌آل است

انداختن لباسهای شسته شده و مرطوب روی بند بعلت تماس باذرات آلوده هوا غیر بهداشتی است وماشین لباس شوئی کن‌وود باخشك‌کن مخصوص لباسها را پاکیزه وخشك برای اطو آماده میکند .

این کار را هیچ ماشین لباسشوئی دیگر انجام نمیدهد .

محصولات کن‌وود ساخت انگلستان

فروش درکلیه فروشگاههای معتبر

نماینده انحصاری ـ شرکت سیراکو ـ خیابان سوم اسفند ـ شماره ۴۴ تلفن ۱۵ ـ ۳۰۹۱۱ تلفن مستقیم سرویس ۳۱۶۷۷۸

فقط

۹

درصد بهره

به ۳,۰۰۰,۰۰۰ ریال وام

۱۵ ساله

حساب تشکیل سرمایه تعلق میگیرد

بانک عمران

مقالات وگزارشهای سیاسی

سرمقاله

وثیقه انقلاب

درجلسه اخیرشورای عالی انجمن‌ملی‌خانه‌های فرهنگ روستائی، وزیر تعاون و امور روستاها ضمن گزارشی اطلاع‌دادکه باتاسیس ۷۶ خانه فرهنگ روستائی در شش ماه اول سال جاری ،تعداد این خانه‌ها در سراسر کشور به ۷۷۶ رسیده و برای یك میلیون وپانصد ونودو هشتهزار روستائی امکان استفاده از خانه های فرهنگ روستائی فراهم آمده است .

خانه فرهنگ روستائی ـ چنانکه اسمش نشان میدهد ـ مرکزی است برای پرورش فکری و بالابردن سطح اطلاعات عمومی و اجتماعی و تهیه وسایل‌ورزشی برای جوانان روستائی و این ، بی‌شبهه یکی از هدفهای انقلاب اجتماعی ایران بشمار می آید.

همچنانکه میدانید یك امتیازعمده‌انقلاب ایران جامعیت آنست‌و این که اصول انقلاب هرگز در یك نقطه پایان نمی پذیرد بلکه هرکدام از اصول انقلاب مثل ضربه‌یی که برسطح ساکن آب فرود آید ، یك رشته امواج انقلابی را به دنبال می آورد.امواجی که هرکدام دامنه‌یی وسیعتر از دیگری دارد و فضای بیشتری رادربر می گیرد .

در زمینه انقلاب روستائی ، قانون تقسیم اراضی بزرك اولین موج انقلابی را در فضای جامد وراکد و افسرده روستا های ایران‌برانگیخت و در حکم ناقوسی بود که خاتمه دوران طولانی حاکمیت مطلق فئودالیزم و شروع یك زندگی تازه را به‌روستائیان ایران نوید میداد . اما بخلاف پاره‌یی کشور ها که در تجربه اصلاح ارضی، نفس تقسیم زمین واز بین بردن سیستم فئودالیته را هدف غائی تلقی کرده و بواسطه قصور دربیگیری انقلاب ، راه بروز مشکلات وناسامانی های تازه را بازگذاردند، در قاموس انقلاب ایران تعدیل مالکیت اراضی و واگذاری زمین به دهقان شروع‌کار محسوب می‌شد .

رهبری انقلاب با روشن‌بینی ، تشخیص داده بود که حفظ آثار الغای مالکیت های بزرك و تقسیم زمین مابین کشاورزان به ضوابط تازه‌یی مثل تشکیل شرکت های زراعی و تاسیس تعاونی هانیاز دارد و در نهایت امر ، وقتی می توان به استمرار هدفهای انقلاب اطمینان داشت که جامعه روستائی ازمواهب سلامت‌جسمی وروحی و بلوغ فکری و فرهنگی برخوردار باشد .

این نکته در هر انقلابی صادق است که تا وقتی جامعه از رشد کافی برای درك مقاصد و پاسداری از میراث های انقلاب‌بهره‌مند نباشد آثار انقلاب دیری نمی‌پاید و عوامل ضد انقلاب ، بمحض آنکه فرصتی حاصل کنند آثار انقلاب را درمعرض تهدیدقرار خواهند داد .

بهمین ملاحظه انقلاب ایران در حالی که زیربنای یك جامعه نو و متحول را استوار میسازد ، برای سپردن سرنوشت انقلاب بدست جامعه‌یی با چنین خصوصیات ، ازهر فرصتی بجهت‌اعتلای فکری و تجهیز فرهنگی و تامین سلامت جسمی افراد مملکت ـ خصوصا طبقاتی که تغییر شرایط زندگی آنها بیشتر مورد توجه است ـ استفاده می کند . تاسیس خانه های فرهنگ روستائی نیز تلاشی است در همین جهت .

تصادفا ، در همان شماره دیروز ما که خبر مربوط به‌تشکیل جلسه شورای عالی انجمن ملی خانه های فرهنگ روستائی‌منعکس شده بود ، خبر دیگری داشتیم مشعربر این که قراردادی به منظور فراهم ساختن امکانات استفاده از دوره های مخصوص تعلیمات فنی و حرفه‌یی برای سه هزار تن از جوانان روستائی در سال جاری بین وزارت تعاون و امور روستا ها با وزارت آموزش و پرورش به امضاء رسیده است .

این هم قرینه دیگری است بر این که سرنوشت روستائیان از زوایای‌مختلف موردتوجه سازمانهای مجری اصول انقلاب‌اجتماعی کشور است .

تفسیر سیاسی

پیام نیکسون

تلگراف نیکسون به پرزیدنت سادات رئیس جمهور مصر حاوی نکات واشاراتی بود که مورد توجه محافل سیاسی علاقمند به صلح قرار گرفت .

نیکسون یکبار دیگر آمادگی خود را برای هر نوع اقدامی که صلح هر نقطه از جهان را تامین نماید اعلام داشت .

در این تلگرام رئیس جمهوری آمریکا با امید فراوان از روابط بین قدرت های بزرگ و علاقه آنان به توسعه صلح و آرامش در سراسر جهان اشاره کرده و بطور ضمنی وعده داده است که بمحض رفع مشکلات کنونی در ویتنام در راه استقرار یک صلح پایدار در خاورمیانه عربی اقدام خواهد نمود .

نگرانی هائی که در چند روز اخیر در مورد منازعات مرزی سوریه و اسرائیل در محافل سیاسی دنیا ایجاد گردید موجب شد که افکار عمومی جهانیان بیشتر از آنچه لازم بوده و هیاهو و جنجال توجه نمایند .

ولی مفسران مطلع بهیچوجه اعتقاد ندارند که زد و خورد های معمولی و محلی که تقریبا برای اهالی منطقه عادی مینمودبعلل سیاسی و با نظرات خاصی چنین (آگراندیسمان) گردیده است .

این گروه مفسران معتقدند که ایجاد هر نوع حادثه‌ای در یک نقطه بمنظور بدست آوردن نتیجه‌ای مخصوص در نقطه دیگر میباشد . چنانکه روش بازیگران پشت پرده سیاست است . جار و جنجالی که بر سر منازعات محلی در سوریه و اسرائیل براه افتاده نیز نمیتواند از این قاعده و روش‌کلی مستثنی باشد .

این امری مسلم است که نه کاخ سفید و نه کرملین تمایلی به شعله‌ور شدن آتش یک جنگ دیگر در خاورمیانه ندارند ، بخصوص در منطقه‌ای که منافع اقتصادی حساسی برای هر دو قدرت وجود دارد و پیام نیکسون که میتوان آنرا مفصل‌ترین و روشن‌ترین پیام یک رئیس جمهور آمریکا به رئیس یک کشور عربی دانست ، نشانه آنست که قدرتهای بزرگ آمادگی دارند که با تمام قوای خود آتش را خاموش سازند.

مسافرت های پی در پی وزیر دفاع و معاون نخست‌وزیر اسرائیل به واشنگتن و تغییر سفیر اسرائیل در آمریکا و سخنرانیها و مصاحبه های رهبران و مسئولان اسرائیل همه نشانه هائی از فشار در بردارد که بر رهبران اسرائیل وارد شده تا زمینه را برای مذاکرات مستقیم یا غیر مستقیم صلح فراهم سازند . برجهان عرب نیزبس از نطق راجرز درسازمان ملل و حمایت رسمی اواز مسئله آوارگان فلسطین و وصول پیام اخیر رئیس جمهور امریکا باتمام نگرانیهای موجود یک نوع امید و خوش بینی پرتو افکنده است . تنها عقل خرد رهبران محلی است که میتواند از اوضاع‌فعلی بهره‌گیری عالی کند و در عهد و زمانی که تعصبات خشک محکوم به نیستی شده با روشن بینی و جهان بینی یک انسان به مسائل اجتماعی و بشری بنگرند .

اکنون که موجودیت اسرائیل از طرف کشور های عربی عملا شناخته شده نباید مسائل مرزی یا بعضی مسائل فرعی دیگر موجب تهدید صلح شوند . آنچه مشکل و مسئله اصلی را بعد از شناسائی موجودیت اسرائیل تشکیل میدهد موضوع آوارگان فلسطین است که هر دو طرف و بیشتر از همه اسرائیل بایستی راهی خردمندانه برای آن بیابد ، زیرااین فرزندان اسرائیل هستند که باید فرنهابابسر عموهای خود در یک منطقه بسر برند . آیا با کینه توزی و لجاجت میتوان در صلح و آرامش بسر برد ؟

حسین رامتین

از مطبوعات فرانسه

ترجمه : علی بهارلو

ریشه های حوادث اخیر خاورمیانه عربی

سقوط رژیم پرزیدنت سادات است راه مبالغه پیموده‌ایم اما اکنون کم‌و بیش در محافل مصری پویژه بین واحد های مصری که در جبهه کانال سوئز مستقر گردیده‌اند این سئوال مطرح شده‌است که رئیس جمهوری مصر در مسائل خارجی از چه سیاستی پیروی می کند ؟ او در سخنرانی های خود پیوسته از یك نبرد جدید علیه اسرائیل سخن می‌گوید ودر عین حال از امریکا و شوروی می ـ خواهد که راه‌حل شرافتمندانه‌ای را به دولت «تل اویو» تحمیل کنند .

او در نوامبر ۱۹۷۲ ژنرال محمد صادق را بخاطر «نافرمانی»از مقام وزارت جنگ برکنار کرد . رئیس جمهوری‌مصر از وزیر جنگ خودخواسته بود که‌مقدمات حمله‌دامنه‌داری را علیه اسرائیل فراهم سازد تا امریکا مجبور شود مقامات تل‌اویو را برای اجرای مفاد قطعنامه های شورای امنیت و بازگردانیدن سرزمین های اشغالی تحت فشار قرار دهد .

ولی ژنرال صادق درخواست رئیس جمهوری را صریحا رد کرد زیرا عقیده داشت که ارتش مصر هنوز توانائی آن را ندارد که در یك حمله عمومی نیرو های مسلح اسرائیل را شکست دهد .

از طرف دیگر افسران مصری‌این سئوال را مطرح کرده‌اند که آیا صلح با اسرائیل بنابودی آرمان فلسطین‌منجر خواهد شد ؟ این سئوالی است که‌برای افسران اردنی نیز پیش آمده و مطرح شده است .

همین مسئله سبب شده است که فلسطینی‌ها در میان‌ارتش مصر هواداران پروپا قرصی پیدا کنند .

انزوای سوریه

محافل رسمی دمشق تاکید می‌کنند که درصورت حمله عمومی آسرائیل به سوریه کشورهای دیگر عربی بیاری آن خواهند شتافت .

ولی حقیقت این است که سوریه‌ای

درمجمع‌عمومی، سازمان ملل

نیویورک ـ مجمع عمومی سازمان ملل برای بررسی و اتخاذ تصمیم در مورد خاور ـ میانه عربی واختلافات اعراب‌و اسرائیل تشکیل جلسه داد .در این جلسه نمایندگان مصر و اردن وهمچنین نماینده‌اسرائیل صحبت کردند عکس نمایانگر گوشه‌ای از این جلسه است‌و در جلو هیات نمایندگی مصرو در پشت آن هیات نمایندگی اسرائیل‌یده میشوددرلحظه‌ایکه این عکس گرفته میشد نماینده اردن صحبت میکرد.

«عکس رادیوئی اطلاعات»

بزودی انتخابات عمومی ژاپن آغاز می شود و از هم‌اکنون سیاستمداران و نامزد های انتخاباتی پارلمان و احزاب ژاپن خود را برای یك مبارزه شدید انتخاباتی برای بدست آوردن کرسیهای بیشتری در پارلمان آماده می کنند .

انتخابات ژاپن روز دهم سپتامبر یعنی هشت‌روز دیگر آغاز می شود ولی پیش‌بینی می شود که نتیجه این‌انتخابات غیر منتظره نباشد و کاکوئی تانکا نخست وزیر جدید ژاپن که از ژوئن گذشته رهبری حزب دمکراتهای آزادرا بعهده گرفته است با تغییرات و یا تحولات چشمگیری در پارلمان روبرو نشود و ۴۹۱ کرسی نمایندگی پارلمان ژاپن که حالا اکثریت آنرا نمایندگان وابسته به حزب دمکرات آزاد صاحب هستند در اختیار دیگران درنخواهد‌آمد.

ولی نتیجه این انتخابات در چگونگی ساختمان دولت آینده ژاپن و بطور کلی در سیاست‌داخلی این کشور تاثیربسزائی خواهد داشت ، چون این نتیجه انتخابات است که تعیین می کند دولت آینده ژاپن یك دولت ائتلافی با شرکت سیاستمداران جناح مخالف خواهد بود و یا این که به تشکیل چنین دولتی نیاز نخواهد بود .

مسائل مهم

سیاستمداران وابسته به جناح‌مخالف دولت در مبارزات انتخاباتی خود دولت را برای ضعفها و نارسائیهائی که‌برای‌تامین رفاه بیشتر مردم رفع مسمومیت های محیط و بهبود آن و همچنین مسائل مربوط به نیروی دفاعی مورد انتقاد قرار میدهند و این مسائل از جمله مهمترین مسائل مطرح در مبارزات انتخاباتی است .

نخست وزیر ژاپن تاناکا و در نتیجه سیاست حزبی او بواسطه تلاشی که برا ی‌نزدیکی به چین و رفع بحران در مناسبات چین و ژاپن کرد و همچنین تلاش برای بازیگری یك نقش مستقل در صحنه سیاست بین‌المللی از حمایت اکثر مردم ژاپن برخوردار است وامید میرود که حزب او در این انتخابات پیروز شود و بتواند ، اکثریت کرسیهای پارلمانی را پر کند .

در تحت رهبری نخست‌وزیر سابق‌ژاپن «ایسا کوساتو» حزب دموکراتهای آزاد دارای ۳۰۳ کرسی پارلمان در انتخابات عمومی دوره گذشته «در سه سال پیش» شد و باین ترتیب اکثریت آرا پارلمان را بدست داشت که‌از نتیجه آن‌«کاکوئی تانکا»نیز بهره‌مند شد در دوران زمامداری «تانکا»براثر مرگ‌نمایندگان وکناره‌گیری بعضی از آنها از ادامه فعالیت سیاسی تعداد نمایندگان حزب دمکرات آزاد به ۲۹۷ کاهش یافت ولی هنوز تاناکا اکثریت را بدست داشت . پیش‌بینی می شود که حزب کاکوئی ـ تانکا در انتخابات جدید نیز بتواند۲۸۰ـ تا ۲۹۰ از مجموع کرسیهای پارلمان را بدست آورد و باز اکثریت پارلمان را در اختیار داشته باشد .

تاناکا طرحهائی برای‌توسعه صنعت‌و بهبود وضع اقتصادی و ایجاد تحولات اجتماعی در دست تهیه و مطالعه و اجرا دارد . امیدوار است که رای دهندگان ژاپن بواسطه همین طرحها به سیاستمداران و نامزد های انتخاباتی حزب او رای بدهند . علاوه‌بر این‌تاناکا در محدوده حزبی نیز دارای قدرت و نفوذ است‌وباشکست دادن«تاکیونوکورا» رقیب خود در انتخابات حزبی سال گذشته توانست کنترل حزب را بطور کامل بدست گیرد و این خود باو نوید میدهد که در آینده از داخل حزب نیز آسوده خاطر باشد و مخالفت چندان جدی با او نشود .

ائتلاف مخالفین

در انتخابات ۱۹۶۹ ،بازنده واقعی و اصلی حزب سوسیالیست ژاپن بود این حزب فقط ٤٤ کرسی را بدست آورد امیدوار است که در انتخابات آینده بتواند این رقم را به ۸۷تا ۱۰۰ افزایش بدهد . **در طول سال گذشته چهار حزب مخالف دولت مذاکرات و تماس های متعددی با یکدیگر برای‌بوجود آوردن یك حزب ائتلافی داشتند و امیدوار**

بقیه در صفحه ۱۷

انتخابات عمومی ژاپن

ائتلاف احتمالی احزاب مخالف دولت

از : خبرگزاری رویتر
سرویس سیاسی

از آفریقای جوان

طرح صلح ویتنام عوض میشود

چند هفته از روزیکه هنری کیسینجر مشاورنیکسون گفت بزودی صلح در ویتنام برقرار میشود گذشته است و نگرانی جانشین خوشبینی روزی که او صلح قریب‌الوقوع ویتنام را اعلام کرد شده است .

اکنون قرار است مذاکرات روز بیستم نوامبر مجددا آغاز گردد . و باز هم یک خوشبینی موقت که مسلما آخرین آن نیست دوباره بوجود آمد ... البته تردیدی نیست رئیس جمهوری ویتنام جنوبی ژنرال «تیو» باصطلاح چوب لای‌چرخ میگذارد و لحظه‌ای‌از اینکار بازنمی‌ایستد لیکن هانوی رضایت داده که در طرح نه ماده‌ای مختصر تغییراتی داده شود و واشنگتن نه از خواسته‌های سایگون دائر به‌خروج کلیه نیروهای ویتنام شمالی جانبداری خواهد کرد و نه با مخالفت وان‌تیو با شورای سه‌جانبی موافقت نشان میدهد .

باوجود این راز مذاکرات جدید دیگر آنقدرها سری نیست ، حتی ازمحل جلسه مذاکره‌کنندگان‌اطلاع کامل دردست است و این بار در محلی واقع در حومه پاریس بنام «ژیف.سور.ایوت» تشکیل جلسه خواهند داد .

دستگاه دولتی نیکسون میخواهد بهمه بقبولاند که امریکا با «وان‌تیو» توافق ندارد اما مسلم است آنقدرها هم که وانمود میکند با «تیو» ناموافق نیستند. تمام این تاخیرات و وقفه‌ها به امریکا مجال میدهد که برای ویتنام جنوبی وسائل مادی بقدر کافی تهیه‌کند تا این کشور در برابر جزر و مد انقلابی بعد از آتش‌بس ، قادر بمقاومت باشد .

نیکسون تصور میکند گذشت زمان بنفع او کار میکند و نیز حدس میزند که هرقدر محکمتر وسخت‌تر بگیرد ویتنام شمالی زودتر بزانو درخواهد آمد وبیشتر سر تسلیم فرو خواهد آورد . این حساب بسیاربرخطر و از حسابهای دل بدریا زدن است در این حساب به مزاج آتشین و حرارت طبع نمایندگان شمالی ، علی‌الخصوص نماینده اصلی‌آن یعنی «له‌دوکتو» توجه نشده است . «له‌دوکتو» میتواند انتظار بکشد ، بلد است صبرکند. از روی این چهره که تعمدا درتاریکی مانده آهسته آهسته نقاب کنار میرود . او که فرزند یک کارمند دولتی ویتنام که در دستگاه استعماری کار میکرده است در چهارم اکتبر ۱۹۱۰ در ایالت «فام‌ها» واقع در ویتنام شمالی بدنیا آمده فعالیت انقلابیش را در سال ۱۹۲۸ آغاز کرد و در سال ۱۹۲۹ به‌عضویت حزب کمونیست هندوچین درآمد . او مبارزات خودرا از جوانی آغاز کرد و بارها بزندان افتاد .

سرانجام «له‌دوکتو» در اواخر سال ۱۹٤٤ از زندان آزاد شد و به عضویت کمیته مرکزی حزب کارگران ویتنام انتخاب گشت .

یکی از مسئولان اصلی جنگهای چریکی ویتنام جنوبی ، له‌دوکتو است ورياست کمیته تصفیه‌مخالفان و «انحرافطلبان» را نیز برعهده دارد .

اینست سرگذشت مردی که در مذاکرات صلح پاریس در مقابل کیسینجر قرار دارد .

پاورقی سیاسی اطلاعات ۳

بورمان، در پناهگاه آیشمن پنهان شد

دندانهای طلا و اشیاء قیمتی قربانیان نازی نصیب بورمان شد

گرانبها را زیر نظر و دراختیار داشت و مسئول محافظت و صورت‌برداری از آن بودطلائی که در اختیار او بود بیشتراز دندانهای‌طلا ساعت انگشترحلقه های ازدواج‌ونامزدی ، هزاران نفر از کسانی که در اتاقهای گاز بازداشتگاههای نازی جان سپرده بودند جمع آوری شده بود. هر شب یک گروه‌مشخص و انتخاب شده از اس اس‌ها این‌طلاها را که ازبادآشتگاهها میرسید به انباری که دراختیار هویل بودتحویل میدادند وفقط هیلمرو کالبتارنروپوهل به مرکز و انبار این ذخیره های شمش راه داشتند و اجازه داشتند که از آنها بازدید کنند و کالبتارنر اختیار بازدید از این ذخیره را به بورمان تفویض کرد و وقتی بورمان اطمینان پیدا کرد که آلمان نازی جنگ را بطور کامل باخته است . بفکر استفاده از این ذخائر افتاد و آنها را بتدریج به آرژانتین فرستاد. و آنجا را سه بانکدار آلمانی بنامهای هنریخ جورج ،ریکارـ دووان لیوتی ، ریکاردواستوو ، و دوست مورد اعتماد و مامور مخصوص‌بورمان‌لورویت فردوی این ذخائر را تحویل گرفتندو این ذخائر با دقت کامل نظرکلی دوست بورمان سرهنگ پرون یکی از زیرک ترین سیاستمداران و ارتشیان که بسرعت ارتقا درجه میافت وارد آرژانتین شد پرون دوست تمام بانکدار های‌مورد اعتماد‌بورمان بود و با اعتماد به نفوذ وقدرت او بود که آنها این ذخائر را تحویل گرفتند .

دخائر به آرژانتین رسیده بودند ولی بورمان چاره‌ای غیر از اینکه تا آخرین لحظه در کنار هیتلر بماند نداشت و هیتلر به پناهگاه خود که باقالی های قیمتی و تابلو های پر ارزش دکوراسیون شده بود رفته بود و بورمان نیز بالاجبار با او بود هیتلر مرد لرزان عصبی ناراحت نگران بود که مدام در پناهگاه قدم میزد و ناسزا میگفت صدای او مرتعش بود ولی هنوز اگر در آلمان رهبر محسوب‌نمیشد درپناهگاه رئیس و ارباب و رهبر کسانی بود که آنجا گرد آمده بودند.

در ۲۲ آوریل‌هیتلر به‌تشنجات عصبی دچار شد و بکلی‌اختیار و کنترل اعصاب را از دست داد و هشت روز بعد خود را کشت چون همانطور که خود گفته بود نمیخواست عروسکی تماشائی‌در یک نمایشگاه‌سیاسی و ابلهانه روسها باشد .

حالا هیتلر مرده بود و مانعی در راه فرار بورمان وجودنداشت بورمان در تمام روزهائی که در پناهگاه بود بی‌صبرانه منتظر لحظه‌ای بود تا هیتلر ازراه او برداشته شود . همراه هیتلر گوبلوز نیز خودرا کشت و باین ترتیب بعد از آن دو بورمان بزرگترین و پرقدرت‌ترین سران نازی زنده بود . ارتش سرخ در این روزها در برلین بود ولی آنها نمی‌دانستند که هیتلر در این شهر است‌بنابراین به‌محل پناهگاه او توجهی نکردند و یک گروه از سربازان شوروی ساختمان وزارت کشور را محاصره کردند و مردان و زنان معدودی را که در آنجا بودند دستگیر کردند آنها فکر میکردند هیملر نیز باید دربین این‌عده‌باشدچون ساختمان وزارت کشور محل اقامت هیملر نیز بود ، ارتش سرخ در اول ماه مه که هیتلر مرده‌بود ازوجود پناهگاه او اطلاع یافته و این زمانی بود که ژنرال هانس‌کوبز فرمانده برلین که در مقابل ارتش سرخ مقاومت میکرد باپرچم سفید به محل اقامت ژنرال ژوکوف فرمانده ارتش شوروی رفت تا درباره شرایط تسلیم با او صحبت کند، یکروز بعد از مرگ هیتلر درحالیکه هنوزارتش‌شوروی به وجود پناهگاه پی نبرده بود بورمان با عده‌ای نازی از پناهگاه بقصد فرار از برلین خارج شد ولی او مدتی دراز با گروهی که بااوازپناهگاه‌بیرون‌آمده‌بودند نماند افرادی که با او بودند جائی معین و مقصدی نداشتند و کورکورانه به طرف مقصد نامعلوم میرفتند ولی بورمان بخوبی می ـ دانست کجا باید برود و چطور باید برود شانس با بورمان بود چون او در همین ایام دانست که پناهگاه‌دیگری که‌ارتش‌شوروی از وجود آن بی‌خبر است در برلین است و او میتواند به آنجا برود و در آن پنهان شود تا در فرصت مناسب ازآن محل بگریزد این پناهگاه آدولف‌اوتو «آیشمن» قصاب چند میلیون یهودی در بازداشتگاههای نازی بود او این پناهگاه را در زیر محل کارخود فراهم ساخته بود و محل را با موتور برق مجهز کرده و انواع و اقسام غذاها را در آنجا انبار نموده بود آب و نفت به اندازه کافی برای اقامت یکماه در آنجا داشت تنها کالیزونر از محل پناهگاه آیشمن در زیر ساختمان گشتاپو اطلاع داشت کالیزبرز از برای آنکه وضع حمل‌همسرش در اطریش نزدیک بود از آلمان به اطریش رفته بود و راز محل آیشمن را به هنریخ‌مولر رئیس گشتاپو گفته بود ووقتی ساختمان گشتاپو بمباران شد مولر نیز به پناهگاه آیشمن رفت و در آن پناهنده شد در یک بازدید از پناهگاه هیتلر در آخرین روزهای جنگ مولر از وجود پناهگاه آیشمن بورمان را مطلع‌کرد و از اودعوت کرد که اگر وضع بدتر شد به آنجا بیاید بورمان تا هیتلر زنده بود نمیدانست به آنجا برود و بعد از مرگ هیتلر و هنگام گریز از پناهگاه در زمانیکه توپهای ارتش شوروی برلن را میگوبیدند راه پناهگاه آیشمن را پیش گرفت . در آنجا او با مولر و مرد دیگری بنام آشمولز در پناهگاه آیشمن پناه گرفتند.

در این پناهگاه چند کشیش نیز بودند که ازجمله‌یکی ازروحانیون عالیمقام اطریش بنام هودال را میتوان نام برد آنها کلیه وسائل راحتی و غذا را با خود آورده بودند . از این پناهگاه بورمان به‌باوریافت وبعدازباوریا ازراه‌کوه های اطریش در مرز ایتالیا خود را به ایتالیا رساند راهنمای اودراین راه مرد جوانی بنام هانورنهارد که امروز در نیروی پاسداران مرزی اطریش خدمت میکند بود بورمان به‌میرانو محلی که همسرش در آنجا میزیست رفت در این محل همسراو درسن ۳۷ سالگی بدرود حیات گفت .

نزدیك تله

در آن موقع همسر بورمان گردا در بیمارستان بستری بود و آخرین روزهای زندگی را بسر می‌آورد . افراد «سیا» امریکا و پاهگاه هیتلر در آخرین روزهای بالباسهای مبدل‌بیمارستان «گردا» را محاصره کرده بودند تا شاید بورمان را در آخرین لحظات که به دیدار همسرش می‌آید دستگیر کنند ولی‌وقتی‌ژنرال پاتون‌فرمانده نیروهای امریکائی ازاین موضوع آگاه شد فریاد زد :

بگذارید زن بیچاره در آرامش و راحتی بمیرد و در پیروی از این دستور محاصره بیمارستان شکسته شد و بورمان با شانس بزرگ دیگری روبرو شد درسال ۱۹٤٦ در ۲۲مارس همسربورمان مرد وبورمان بانام لوئیگی‌بوگومی به بولزانو رفت و در دومنیکن اقامت گرفت .

رفتار بورمان بعنوان یکمجنایتکار فراری نازی عجیب بود چون او احتیاط نمیکرد در شهر آزادانه رفت وآمد میکرد بطوریکه چندنفر اورا دیده بودند بورمان‌نیزمتوجه شد که توسط کسانی که او را میشناخته دیده شده‌است بنابراین فکر کرد بهتر است زودتر از بولزانو برود وباکمک اسقف‌هاول برای سفر به آرژانتین محلی که پولها و طلاهای فراوان انتظار او را میکشیدند بتلاش افتاد .

در آرژانتین ورود طلاها و پولهای بورمان از نظر مقامات امنیتی آرژانتین پنهان نمانده بود .

ادامه دارد

سفر-یزد-کرمان-اصفهان

یزد
شهری از خشت خام

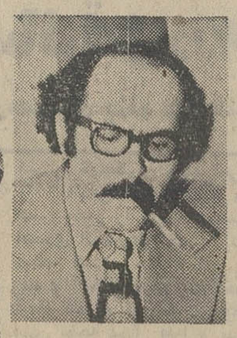

مردم پایتخت کویر، حافظ معماری اصیل ایرانی هستند

معماری ایران مثل مردم ایران، متظاهر نیست

از : جواد مجابی

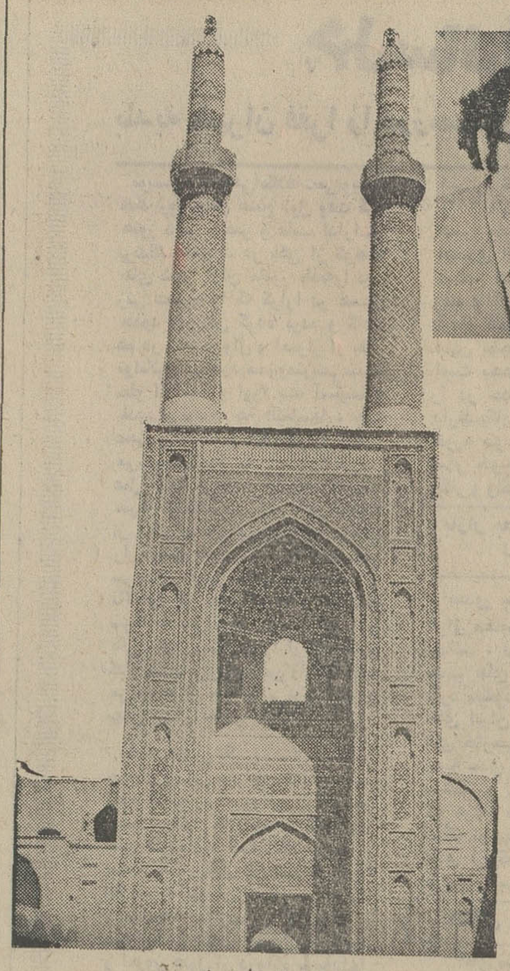

سردر مسجد جامع یزد

در فاصله یکماه دو بار به پایتخت کویر (یزد) سفر کردم نخستین بار به قصد دیداری از حاشیه کویر و این بار مدعو «مجمع حفاظت آثار خشت خام» و اگر شوق دیدار یزد و کرمان اصفهان نبود خطر از دست دادن شغل دولتی و شرکت در سمینار را پذیره نمی شدم.

در هواپیما تك و توکی نام و قیافه آشنا بچشم خورد الحمدالله در بازگشت هیچکس غریبه نمانده بود اینهم از مزایای یك مجمع صمیمی. جلسه ها در متل صفائیه برگزار میشد با صفاترین باغ یزد.

معماری زنده

معمار معروف ایتالیائی گاتزولا مجمع را افتتاح کرد این مرد بهمت خبرنگاران القاب عجیبی یافت گاتزین، کارولاو این آخریها در روزنامه عکسش را زیر عنوان پرفسور مکزی چاپ کردند، رئیس «ای کرموس» است به معنای شورای بین ـ المللی بناها و محوطه‌ها نکته‌ای از نطق او که در خاطرم نشست اشاره‌اش به ذوقزدگی جماعت کشور های توسعه نیافته بود که به شوق بدست آوردن چیز های تازه تمام چیز های قدیمی را بی مصرف و بی اهمیت میشمارند و از دست میدهند گاتزولا اشاره کرد به معماری بیقواره ایران در تهران و شهر های بزرك و اینکه چقدر معماران ما از شیوه اصیل و واقعی معماری ایران دور شده‌اند او گفت هدف اسیر کردن مردم در معماری قدیمی نیست اما همین معماری قدیمی را می توان برای زندگی نوین آماده کرد، چه معماری بدون جریان زندگی در آن، میمیرد بعد از ظهر طبق برنامه چاپی به دیدن محله فهادان رفتیم جمعیت ۴۰ـ ۳۰ نفری فرنگی و ایرانی در هیات غریب توریستی با اتوبوس از کوچه های آب پاشی شده گذشتیم و خلایق از زن و مرد و کودك یزد بدنبالمان انگشت بدهان که این گروه در اطراف باروی ویران و کوچه های غبار آلود و کهنه بدنبال چه میگردند مگر نه اینکه این آقایان در خانه های کاهگلی زندگی نمی کنند پس چرا باید زندگی درچاردیواری خشتی برایشان جالب باشد بهر حال خلایق در دو سوی دیوار منتظر ایستاده بودند وحیران.

کوچه ها را آب پاشی و جارو کرده بودند و بالاخره هیئت که دولتی ـ فرنگی باشد برایش گوسفند هم باید بکشند همانطور که در فهرج کشتند و به آن میرسیم.

زندان اسکندر تیموری

جماعت تق‌تق عکس می ـ گرفتند خوارج بهر سوراخ و سمبه‌ای سر می کشیدند که البته شهر دیدن داشت اینان آثار را دید میزدند و مردم اینان را.

در خم کوچه به خانه لاری رسیدیم یکی از خانه های نمونه یزدی، از هشتی باشیب ملایمش میگذشتیم و وارد محوطه می ـ شدیم اطاقها ساده‌ترین تزئینات را داشت گچ بری ظریفی روی سیم گل (نوع مرغوبی از کاهگل) خانه راحت ساده و زیبا بود برای سکونت نه تجمل. درو پیکره‌اش را ندیدیم وضع این خانه را نمیدانم اما در قزوین، کاشان و یزد، دلال ها عاشق ارسی های رنگین شده‌اند قاچاق و فروش تزئینات داخلی کتابهای خطی اشیاء زینتی و گرانبها بس نبود که حالا در و پنجره ها و کتیبه ها را از خانه می کنند و میفروشند نمونه های فرنگی پسندش به خارج میرود و نمونه‌های متوسطش به مهمانخانه رجال آلامد، وصله ناجوری بر معماری فرنگی مآب.

به خانه ملك رسیدیم هنوز در و دیوار سالم مانده بود شگفتا که در فضای بسته و محدود چه مجموعه بدیعی پدید آورده بودند هشتی کوچك به نقاشی مزین بود آینه کاری اطاق پنجدری و نقاشی در و دیوار دیدنی بود شعر حافظ بر کتیبه های دور اطاق و شعر هائی بر حاشیه دیوار حیاط هنرمندان برای تزئین این مجموعه، انگار با یکدیگر به رقابت برخاسته بودند خانه چندان متروك مانده بود که فاخته برچهلچراغ منزل کرده بود. حیفم آمد که این خانه با دستکری مختصری دو باره رونق می یافت و جای امن و فراغت بود. از کوچه رد میشدیم پرفسور مکنری به آن هیکل مربعش و کنجکاوی اهالی نیومکزیکو از سوراخی در پای دیوار به پائین خزید دنبالش زن و مرد درون رفتند در چند متر پائین‌تر از سطح کوچه «شعر بافان» کیسه حمام می بافتند مکنری عکس گرفت وخرسند به نظر میرسید شاید فکرمی کرد اینهم جزو نامه است و بخاطر او نمایش میدهند از کارگر پرسیدم چقدر میگیری گفت این پارچه ها را می بافیم و متری پانزده قران می فروشیم شاید در روز ۷ـ۶ متری ببافد هوا خفه نور کم و مرد پریده رنك بود، از رفقا عقب ماندم به مدرسه ضیائیه رسیدیم که مشهور است به زندان اسکندر و دکتر محمد کریم پیرنیا که یزد و بنا های تاریخی را خوب می شناسد توضیح داد چرا به آن زندان سکندر می گویند حافظ می گوید:

دلم از وحشت زندان سکندر بگرفت
رخت بربندم و تاملك سلیمان بروم

و غرض از زندان اسکندر، یزد بوده و اشاره به زندانی شدن اسکندر میرزا خلف شاهرخ تیموری است نه اسکندر مقدونی.

مدرسه ویران شده بود باگنبد رفیع و نیمه ویرانش، در آفتاب سرخ غروب هنوز استوار بنظر میرسید. بعد به بقعه دوازده امام رسیدیم و اینکه تعمیرات چه تغییراتی در آن بوجود آورده بود، شامگاه شده بود از بازارگذشتیم و به هتل بازگشتیم و چند سخنرانی طولانی شنیدیم که از همه مفصل‌تر سخنرانی پرفسور گولینی بود از سازمان بین‌المللی حفاظت ایتالیا چندان سخن بدرازا کشید که پرفسور سیرو گفت کاش بدونیم میشد مقصودش سخنرانی بود.

معماری وفادار به گذشته

یزد و کرمان منطقه‌ایست کویری و خشک با تابستانهای گرم و زمستانهای سرد آب را از عمق ۸۰ـ۷۰ متری زمین بالا می‌آورند و قناتهائی هست که ۷ـ۶ فرسخ زیرزمین امتداد دارد لازمه این طبیعت سرسخت اینست که ساکنانش سرسخت و مقاوم باشند و هرکه لجوج و اهل کار نباشد باید این شهر را بگذارد و برود، هم از اینروست که زرتشتی در یزد و کرمان زیاد هست اینان باسرسختی به دین آباء و اجداد خود وفادار مانده‌اند. و موجودیت خود را در یک شهر اسلامی به ثبوت رسانیده‌اند و همدوش برادران مسلمان خود در زیبائی شهر و تکامل زندگی فرهنگی این سامان کوشیده‌اند.

یزدی علاقه به گذشته دارد (همینطور یک کرمانی و کاشانی) او نمیتواند آنچه را که پدران او در طول سالیان دراز بدست آورده‌اند از دست بدهد به سنت های فرهنگی خود وفادار میماند اگر معماری یزد و کرمان را ببینید آثار خیلی دیر تغییر می‌یابند. معماری اوایل اسلام این شهرها هنوز شباهت به معماری ساسانی دارد معماری سلجوقیش به اوائل اسلام شباهت میبرد همینطور تا برسیم به معماری دوران قاجاریه معماران یزدی هنوز در این دوران به سنت معماری صفویه وفادارند چنانکه اگر کسی آشنا نباشد آثار دوران قاجاریه را باصفویه اشتباه خواهد کرد. در مسجد یزد یا مسجد گنجعلیخان کرمان عناصر تزئینی دوران ساسانی را میتوان دید در محراب مسجد گنجعلی‌خان آتشدان زرتشتی حک شده است این نیست مگر علاقه به آب و خاک و وابستگی به گذشته و سنت.

نمای درونی بقعه سیدرکن‌الدین-یزد

معماری پوشیده

میتوان گفت که معماری ایرانی هرگز تظاهرات خارجی نداشته است زیباترین عمارتها دیوارش کاهگلی ساده است از مسجدجامع اصفهان تا قلعه‌بم از باغ دولت‌آباد تا باغ فین تنها دیواری بلند و گلی ظاهر عمارت را بما نشان میدهد خانه فقیر و غنی را مرز خشت و گل می‌نمایاند اما سردر عمارت با اندکی زرق‌برق شما را بدرون دعوت میکند در فضای درونی این معماری است که زیباترین حجم‌ها و ظریفترین دستگاه های ذوق و هنر ایرانی را می‌بینید و فضاهای باز و آرامش بخش تزئینات خیره کننده باغ و اطاق وصفه و ایوان شما را در خود پناه میدهد واین معماری چقدر شباهت به مردم ایران دارد که در برخورد های اول چیزی بروز نمیدهند و جوهر معماری ما با معماری غرب که کارش تظاهر خارجی‌ست ـ کلیساها و قصور سلطنتی را که بیاد می‌آورید فرق دارد و اینرا معمار ایرانی که ازفرنگ برمیگردد شاید درست حس نمیکند وبرای همینست که زندگی ایرانی در معماری جدید برهنه از پشت شیشه‌ها و فضاهای باز خارجی پیداست و اینهمه حصیر بر پشت درها فقط برای جلوگیری از افتاب نیست این پرده‌ها عیب‌پوش ناشیگریهای معمارانی است که ایران‌را در شرایط اقلیمی متفاوتش نمی‌شناسند و برای هر نوع بیماری تنها یک دارو تجویز میکنند.

حامیان حاضر

در اولین مجمع حفاظت بناهای خشت خام بیش از ۳۰ کارشناس باستانشناسی و معماری شرکت جسته بودند که از این میان نامهائی چون گاتزولا، سیرو، فچنا، گولینی، گالدیری نام های آشنائی در معماری ایران هستند خاصه سیرو و گالدیری که اولی ۱۸ سال است در زمینه معماری ایران تحقیق و عمل میکند و گالدیری که اکنون طرح تعمیرات مسجد جامع عتیق اصفهان را بررسی میکند.

براین مجموعه میتوان نام روسای دفترهای فنی را افزود که هریک ازاین مهندسان جوان وظیفه دشوار تعمیرات و حفظ آثار باستانی را در شهرهای مختلف ایران بعهده دارند و در این سفر با فعالیت های چند تن از ایشان چون مهندس فتح نظریان در کرمان و یزد و مهندس شیرازی دراصفهان آشنا شدیم.

حضور کارشناسان سرشناسی چون مهندس فروغی، دکتر باقرزاده، دکتر کوثر، دکتر پاکنیا، دکتر کسائی، مهندس پیرنیا، دکتر ورجاوند، که هر یک تالیفات و آثاری در زمینه هنر و معماری ایران دارند ارزشی استثنائی به این مجمع می‌بخشید.

خانه روستائی

در دومین روز اقامت به دهکده فهرج رفتیم، دهکده‌ای زیبا، و دیدنی، نخست بدیدار مسجد فهرج رفتیم که در اوایل اسلام (۴۰ هجری) ساخته شده است و در آن آثار معماری ساسانی بوضوح دیده میشود خاصه هفت طاقه بالای محراب که یادآور هاله مهر ساسانی است روی دیوارها، در را برنگ اخرائی نقاشی کرده‌اند، مهندس پیرنیا توضیح میدهد که چون در زمان خلیفه دوم (عمر) قدغن شده بود که مسجد دارای درهای متعدد باشد معمار نمیتوانست از این عامل، در تزیین بناغافل بماند تصویر آنرا بر دیوار کشیده است. وقتی که به مسجد می‌آمدیم جلوی در گوسفندی قربانی کرده بودند و گویا مهمان یا میزبان از این کار خوشش نیامده بود وقتی برمی‌گشتیم خون‌ها را خوب پاک کرده بودند.

از قلعه‌ای قدیمی در این ده دیدن کردیم تودرتو و ویران و اینطرفها چقدر قلعه زیاد است، هجوم همیشگی و دفاع مدام، راستی اینان که روی امن و آسایش نمی‌دیده‌اند از سوی دیگر چه خوب از زندگی و زیبائیهایش غافل نمانده‌اند و دستکارشان بر درو دیوار از خلاقیتی عظیم حکایت دارد.

پای این قلعه قدیمی و باشکوه یک خانه فرهنگ روستائی ساخته‌اند و پارکی جلویش، خانه با آجر ساخته شده بود غریبگی میکرد. دختر خانمی آنجا بود پرسیدم اینجا چه‌کار میکنید معلوم شد، این ده سیصدتائی بچه دارد و ۶۰ نفرشان در خانه روستائی غذا می‌خورند و تعلیم می‌یابند هرروز سی نفر برنامه خیاطی و ورزش هم دارند، فهرج یک دبستان شش کلاسه پسرانه دارد و یک ۶ کلاسه دختران که سپاهی آنجا درس میدهد، دوهزارتائی جمعیت که وقتی فهمیدند روزنامه‌نگارم گفتند بنویسید، استدعای ما دکتر و برق است، اینرا داشته باشید ما به مقبره شهدای فهرج رفتیم و آنجا برق داشت آدمی از تهران موتوری نذر مقبره کرده بود.

وحشی معصوم

مقبره شهدای فهرج، دیدنی است، از حیطی به حیاط دیگر میروی، هریک بافضائی دیگر. دراینسوی مزار آنهاست مزار وحشی قاتل حمزه عموی پیغمبر که بعد مسلمان شد مزار خطیب و مزار پسر عثمان که در جنگ فهرج شهید شده بودند.

ضریح را از پروفیل ساخته‌اند و زیارتنامه پلاستیک نئون بالابلندی بود لابد میخواستند موتور برق اهدائی بیکار نباشد و حقارت این شیرینکاری در مقایسه با سرو ۱۳۰۰ ساله آشکارتر میشد که در حیاط روبرو قرار داشت وتاچند سال پیش سبز بوده است، پدران همینها درختی نشانده‌اند که عمرش از هزار سال گذشته و بنائی ساخته‌اند که اینهمه عمر کرده و اولاد همانها از کمترین دوق بیگانه مانده‌اند.

نمیخواهم ارزش وسائل وابزار جدید را منکر شوم اما نمیتوانم از این نوع اشتباهات که در بسیاری ازجاهای دیگر با ابعاد مختلف وجوددارد چشم بپوشم، راستی چه شد که از ملک هنر، حکمگزاران همه رفتند.

ناتمام است

تلویزیون
برنامه امروز وفردا

برنامه شبکه تلویزیون ملی

شنبه
۲۸ـ۱۶ سلام شاهنشاهی و اعلام برنامه
۳۰ـ۱۶ روستائیان
۰۰ـ۱۷ اخبار
۱۰ـ۱۷ کودکان
۰۰ـ۱۸ مریخی محبوب من
۳۰ـ۱۸ دانش
۰۰ـ۱۹ اخبار شهرستانها
۱۷ـ۱۹ چهره ایران
۴۵ـ۱۹ اخبار ورزشی
۵۶ـ۱۹ دنیای یکزن
۳۰ر۲۰ مشروح خبرها
۰۰ـ۲۱ روزهای زندگی
۱۰ـ۲۲ فیلم حقیقت
۳۵ـ۲۲ آدم و حوا
۰۰ـ۲۳ اخبار

نیمروز یکشنبه
۵۸ـ۱۲ سلام شاهنشاهی و اعلام برنامه
۰۰ـ۱۳ اخبار
۰۵ـ۱۳ برنامه کارگر
۳۰ـ۱۳ موسیقی ایرانی
۰۰ـ۱۴ اخبار

برنامه دوم تلویزیون ملی

شنبه
۳۰ـ۱۹ اسلاید و موسیقی
۰۰ـ۲۰ اخبار کوتاه
۰۵ـ۲۰ داستان فورسایتها
(قسمت چهارم)
۰۰ـ۲۱ کتابشناسی
۳۰ـ۲۱ قرن بیست و یکم
۰۰ـ۲۲ اخبار
۳۰ـ۲۲ فستیوال سینمائی
۰۰ـ۲۴ موسیقی نیمه شب

تلویزیون آموزشی

قسمت دوم برنامه شنبه
۰۰ـ۱۷ مکالمه فرانسه
۱۵ـ۱۷ علوم پنجم دبستان
۳۵ـ۱۷ شیمی سال دوم
۵۵ـ۱۷ زنگ تفریح
۰۵ـ۱۸ طبیعی سال دوم
۲۵ـ۱۸ فیزیک سال دوم
۵۰ـ۱۸ ریاضی سال دوم
۱۰ـ۱۹ شیمی ششم
۳۵ـ۱۹ جبر ششم
۰۰ـ۲۰ زنگ تفریح
۱۰ـ۲۰ گیاهی سال ششم طبیعی
۳۵ـ۲۰ فیلم آموزشی

قسمت اول برنامه یکشنبه
۵۵ـ۱۳ سلام شاهنشاهی
۰۰ـ۱۴ نیایش ـ سرود معلم
۰۵ـ۱۴ زبان انگلیسی
۲۰ـ۱۴ ریاضی پنجم دبستان
۴۰ـ۱۴ مکالمه فرانسه
۵۵ـ۱۴ جانوری ششم طبیعی
۲۰ـ۱۵ زنگ تفریح
۳۰ـ۱۵ حساب استدلالی ششم
۰۰ـ۱۶ شیمی ششم
۳۰ـ۱۶ برنامه نوجوانان

تلویزیون آمریکا

شنبه
۰۰ـ۱۷ خیابان سسامی
۰۰ـ۱۸ اخبار
۱۵ـ۱۸ بولتن مدرن
۲۰ـ۱۸ تعطیلات ورزشکاران
۳۰ـ۱۸ اطلاعات مخصوص
۰۰ـ۱۹ فامیل آدامز
۳۰ـ۱۹ فیلم کمدی
۳۰ـ۲۰ موزیک جاز
۰۰ـ۲۱ جسورها
۵۵ـ۲۱ بولتن مدرن
۰۰ـ۲۲ اخبار
۱۵ـ۲۲ فیلم سینمائی

تایل ریتس
تنها کفپوش تمام وینیل
طرح دار بارگه‌های طلائی در ایران
مرکز پخش شرکت افراشته ساختمان ریتس
ریتس میدان فردوسی تلفن ۸۳۸۶۱۳ ـ ۸۳۸۶۱۲ ـ ۸۳۸۶۱۱

کاشی سعدی
پیشرو صنعت سرامیک ایران

گروه کارخانه‌های صنعتی کاوه
صندوق نسوز کاوه
با قیمت های غیرقابل رقابت
مدل ۱۵۰ کیلوئی قیمت ۲۹۵۰ ریال
مدل ۲۵۰ کیلوئی » ۳۹۵۰ ریال
مدل ۳۵۰ کیلوئی » ۴۹۵۰ ریال
مدل ۵۵۰ کیلوئی » ۷۹۵۰ ریال
مرکز پخش: تهران میدان سپه نمایشگاه کاوه تلفن ۳۱۴۴۸۷ ۳۱۴۷۰۲

نمایندگی فروش محصولات ایران ناسیونال
فروشگاه اتومبیل و لوازم یدکی
تعمیرگاه مجاز شماره ۱۴ پیکان
مجهز به دستگاه الکترونیکی میزان فرمان و بالانس چرخ
خیابان نواب چهارراه اناری تلفن ۶۶ الی ۹۵۴۰۶۳

فروشگاه تونل
با مدیریت جدید افتتاح میشود
جاده قدیم شمیران جنب بولینك عبده
تلفن ۸۶۲۳۸۳

تی . دی . کی
با هرنوع ضبط صوت کاست، بخوبی کار میکند
TDK CASSETTE C-60 C-90 C-120

قابل توجه
مصرف کنندگان شیشه های
عینك زایس
Authorized dealer for ZEISS spectacle lenses
ZEISS West Germany
چون اخیرا شیشه های سفید زایس را رنك نموده و بجای شیشه رنگی عرضه میکنند از مصرف کنندگان تقاضا دارد باین موضوع مهم توجه نموده و برای اطمینان خاطر فقط به عینك سازان زیر مراجعه فرمایند.
عینك عدل خیابان نادری چهارراه یوسف‌آباد
» آسیا » نادری چهارراه یوسف‌آباد
» تهران » نادری چهارراه یوسف‌آباد
» رامین » شاهرضا میدان فردوسی
» تابش » شاهرضا روبروی سینما دیانا
» فیروز » حافظ چهارراه عزیزخان
» چشمك » پهلوی جنب سینما آتلانتیك
» شهرام » پهلوی نزدیك خیابان آریامهر
» پان‌اپتیك » کریمخان زند چهارراه ویلا
» هانری » روزولت دروازه دولت
» برلن » لاله زارنو چهارراه کنت
» مدرن‌اپتیك » عباس‌آباد روبروی سینما شهرفرنك
» نور » لاله زار مقابل پیرایش
» نور » شاه ۲۷
شرکت علم نو نماینده انحصاری زایس درایران

GABA
تاباتا
هدایای شما را به کشورهای خارج بدون کارمزد می ـ پذیرد.
تلفن ۳۰۴۷۷۵

کارخانجات ایرفو
باسابقه‌ترین کارخانه در زمینه تولید مرغوبترین و مناسبترین دیگهای چدنی حرارت مرکزی باظرفیتهای از ۴۰۰۰۰ تا ۲۰۰۰۰۰ کیلوکالری در ساعت باقید ضمانت ۱۰ سال در اختیار مشتریان قرار میگیرد
تلفن ۹۵۴۲۵۷
۸۳۰۳۸۹-۸۲۱۰۸۱

انتقاد

محمدعلی سفری

شما دعا کنید آنها آمین بگویند!

چند روز قبل نگارنده درشمیرزاد وسنگسر بودم ، تعجب نکنید دراین هوای سرد به قصد هواخوری نرفته بودم ،دلیل دیدار دریافت حقیقتی بود از یك خبر . اصل خبر این بود که در شمیرزاد فقط سه پسواد وجود دارد که آن سه هم سنشان از شصت به بالا است . ولی انتشار خبر سبب شد که در یکی از مجلات از آن به عنوان دروغ شاخدار یاد شود ،تااینجا مطلب عادی بود ولی از آنجا که در صحت وسقم این مطلب تیمسار سپهبد یزدان‌پناه رئیس سازمان بازرسی شاهنشاهی اصرارداشت تامعلوم شود که گزارشها برچه‌مبنی‌واساسی است.خواست تا یك هیئت مطبوعاتی در معیت رئیس هیئت‌بازرسی شاهنشاهی در فرمانداریکل سمنان موضوع‌را در محل بررسی کند و بنابراین شان نزول بازدیدازشمیرزاد این بود.

ولی‌چه‌عایدشداجازه بدهید عرض کنم خیلی چیزها واز جمله اینکه‌در این منطقه‌فی‌الواقع اقبال به سوادآموزی بالاست تاآنجا که‌بنا باظهار فرمانداری کل نسبت آن به ۹۲ر۸ درصد افراد واجب‌التعلیم درحوزه فرمانداریکل میرسید و تعلیمات اجباری در حقیقت بااجبار (در شرایطی که‌والدین راضی نباشند) برای کودکان واجب‌التعلیم صورت می پذیرد .اما در مورد اصل مطلب وقتی‌در شمیرزاد تحقیقات صورت پذیرفت نتیجه آنکه‌ساکنانش باسواد هستند واین ساکنان باقتضای ییلاقی‌بودن این بخش‌متغیر است تابستان روی ۱۶ هزار نفر و زمستان پائین‌تر از پنجهزارنفر ولی‌بهرحال سوادندارند اما آمار وارقام آنچنان دقیق نیست که نموداری ازسه‌نفر ودونفر باشد مضافا باینکه در آنجا هم رقابت مطرح‌است بدان معنی که سلف اظهار کننده خبر (انگشت‌توی شیر) زده بود وبابارسال نامه‌ای به آن مجله این دسته گل‌را به آب‌داده‌بود .اماره‌آور این‌سفر آنکه بین تهران‌تا این منطقه ییلاقی حدود ۲۲۵ کیلومتر است که دویست کیلومتر آن تا سمنان وبقیه‌هم تا سنگسر واز آنجا به شمیرزاد است و عجبا که‌این‌قریه باهمه شهرتی که دارد هنوز « دست نخورده» وحالت بومی‌خودرا کاملا حفظ‌کرده‌است .

ماوقتی به‌سمنان رسیدیم گفتند فرماندار کل و رئیس فرهنك ودیگر مقامات به شمیرزاد رفته‌اندشمیرداسمنان‌خواست تلفنی تماس بگیرد وعجبا در روزگاری که‌تا اقمار منظومه شمسی مکالمات برقراراست بین سمنان و سنگسر شمیرزاد با تلفن مغناطیسی ویا بقول اهل مزاح «قارقارکی» این سعادت دست‌نداد وباز عجبا در همین شهر که هنوز تلفن خودکارندارد ،تلویزیون شبکه سراسری کارمی‌کند وخوب‌هم‌تصویرمیدهد وایضا عجبا که از دویست کیلومتر راه تهران وسمنان حدود نصف آن اسفالت نیست وخاکی‌است آنهم چه‌خاکی‌که دو ساعت‌بیشتر باید صرف وقت کرد تاازگرمسار به سمنان رسید .

وقتی‌ازتماس تلفنی‌با فرماندار کل‌ناامید شدیم به اتفاق شهردار به‌راه افتادیم در بین‌راه‌در مینی‌بوسی‌که از مقابل‌می‌آمد شهردار که‌باما بودرئیس فرهنك رادید وما که نیاز به مذاکره بااو را داشتیم ناگزیربرگشتیم وبوق زنان مینی‌بوس‌را متوقف کردیم .

وقتی حضرات‌از مینی‌بوس پیاده‌شدند معلوم شد فرماندار کل هم‌درآن‌است باضافه عده‌زیادی شاگرد مدرسه که اطلاع ازاین موضوع هم برای شما جالب است چون فرماندار کل این منطقه تصمیم گرفته‌دربازدیدهائی که از مناطق‌می کند،شاگردان‌مدارس راهم‌باخود ببرد تاازنزدیك به‌واقعیات واقف شوند ، منتهی وقتی شب درفرمانداری بااو به گفتگو نشستیم می گفت عجب‌است که این‌بچه‌ها خیلی «خشك» رفتارمی کنند و در شرایطی که وقتی‌باخودشان هستند انواع شیطنت‌رادارند اما در تمام مدتی که باما بسر میبرند ساکت و آرام نشسته‌اند .

در جوابش گفتم جان من ،عمری‌است که به‌این‌مردم«خان‌حاکم» حاکم بوده وتاآنها عادت کنند که فرماندار کل و رئیس فرهنك وافرادی از این ردیف هم ممکن است «مهربان »باشند بایدخیلی صرف وقت گردد !!

بهرحال اگراز قوه‌به فعل درآید و مسئله در عالم تخیل‌حل وفصل نشود واگر مقامات دست‌اندرکار تصمیم بگیرند ازسمنان میتوان‌به ساری رفت ،از دامغان می‌توان به گرگان رسید و از شاهرود به‌شاه‌بسند و گنبدکاووس با وقتی‌به مراتب کمتر از وقتی‌که‌حالا صرف می‌شود وباراهی به مراتب کوتاهتر منتهی بشرطی که اولا تاخود سمنان اسفالت شود وبعد هم آن راهها ایجاد گردد البته این مژده رابدهم که فرماندار کل گفت راه سمنان به ساری از طریق سنگسر و شمیرزاد دردست ساختمان است‌وانشاءالله سال آینده آنها که نمی خواهندازراه هراز یا فیروزکوه به‌شمال بروند می‌توانند این‌راه‌راانتخاب کنند وچه‌بسا که اقبال مردم سبب شود راه تهران مشهد ازاین‌مسیر که‌حدود دویست کیلومتر کمترازراهی است که حالا ازمازندران‌وگرگان میروند نیز اسفالت گردد زیرا هم فال است‌و هم تماشا هم مردم این منطقه ازاین «بن‌بست» نجات پیدا می کنندوهم‌راهی به‌مراتب کم خطرتر چه درتابستان وچه در زمستان برای رفتن به شرق مملکت آماده می شود و البته تمام‌این آرزوها در صورتی جامه عمل‌میپوشد که سازمان برنامه اعتبار داشته باشد .شمامشتاقان زیارت امام هشتم دعا کنید ومردم این منطقه از گرمسار تا خراسان آمین بگویند انشاءالله که‌کارها روبراه میشود !

چهل سال قبل درچنین روز

بلدیه طهران فقرا را درزمستان پناه میدهد اما ولایات چه خواهندکرد ؟

نویسنده‌اجتماعی اطلاعات‌می‌نویسد:

چند روز پیش صبح اول وقت که هنوز دفتر حاضر و غایب ادارات‌را برنداشته بودند در یکی از کوچه های شهر آژان مامور بلدیه‌را دیدم زنی عجوزه را که کرارا در همان حدود زیارتش کرده بودم و گاهی هم در مقام ستوال و اصرار او بقدر توانائی‌مادی‌خود محرومش‌نمی‌ساختم جلو انداخته و اورا به آسایشگاه بلدی می‌برد ، چه التماسها ، چه عجز و لابه‌ها و چه قطرات اشکی می‌ریخت‌تااورا به آسایشگاه‌نبرند. عمل بلدیه بی‌جهت نیست . می‌بیند سرما نزدیک می‌شود ، درخت‌ها از برگ عریان گردیده ، قله توچال را طبیعت گردی از برف چون سرانداز حریر سفید پوشانیده و بالاخره از تعبیرات شاعرانه‌گذشته سرما به سرعت نزدیک می‌شود و باین جهت بینوایان را از گوشه و کنار جمع‌آوری وبه‌مامن (آسایشگاه) می‌برد تا از سرمای بی‌مروت دی و بهمن آنها را حفظ کند .

بلدیه طهران یکی دو سال است در جمع‌آوری این بینوایان، دچارزحمت شده است زیرا بینوائی دراین‌شهر دیده نمیشود که آنها را گله وار جمع کرده وبه آسایشگاه نبرند ، سابقا عده زیادی از بینوایان قراء اطراف به طهران هجوم می‌آوردند و بواسطه بیکاری در کوچه‌ها و خیابانها به تکدی مشغول میشدند و امروز هنوز از دروازه پا به‌داخل شهر نگذاشته با روزی چهار ، پنج ریال اجرت به کار گرفته میشوند و دیگر بلدیه چون سنوات سابق‌به زحمت گرم کردن امام زاده یحیی و امامزاده زید وقت خود را مشغول نساخته به‌کارهای اساسی‌اصلاحات شهر و توسعه امور آن می‌پردازد .

شوخی تصور نکنید سابقا بلدیه چندین هزار نفر از این بینوایان‌را جمع کرده ووقتی‌موسسات معاونت اجتماعی پر می‌شد ناچار بودند فکرخود را به نقاطی امثال‌امامزاده زیدواماامزاده یحیی برای پناه‌دادن و تمرکز افراد آنان متوجه سازند، حالا ماموربن او از صبح تا آخر وقت در کوچه‌ها و خیابانهاگردش کرده چند تا عجوزه و عاجز را زورکی پیدا کرده تحویل متصدیان آسایشگاه می‌دهند . این البته خوشحالی دارد ، اما فقرای‌ولایات در این موقع سال چه خواهند کرد ؟

مراسله‌ای از شهر عراق(اراک) رسید بود که وضع‌پریشان‌بینوایان اتخاذ نکرده است با اینکه عایدات عوارض بلدی شهر عراق بحدکافی است‌ولی‌کوچکترین توجهی‌نمی‌شود.

به یقین بلدیه های دیگر ولایات همین وضع را دارند، درصورتیکه اعضای انجمن‌های بلدی درهرشهر موظف هستند حتی‌الامکان وسایل رفاه و آسایش مردم شهر خود را فراهم کنند و یکی از آن وظایف همین توجه بحال فقرا و بینوایان است بخصوص که میتوانند آنها را در حدود میزان بودجه‌ای که دارند،بکار های‌عمرانی وساختمانی حوزه خود مشغول دارند و آبروی شهر خویش را از حیث نداشتن بیکار و ولگرد و گدا حفظ کنند .

بازار بصره و بغداد برای سیب ایران

صدور سیب از ایران برای بازار عراق مخصوصا بصره مقرون‌بصرفه میباشد ، در بازار بغداد و بصره سیب های کالیفرنی و هندوستان وارد میشود ولی به طعم و بوی‌سیب های ایران نمیرسد وتنهاامتیازسیب های خارجی دست‌چین کردن وطرز بسته بندی و نمره‌بندی آنها ازحیث درشتی و ریزی و سرخی آنست که هرگاه صادر کنندگان ایرانی اندک توجهی در طرز تهیه وجعبه بندی آن کنند بخوبی با سیب های خارجی رقابت خواهد شد .

انتقال به وزارت مالیه

محمود فاتح

آقای میرزا محمود خان فاتح از بانک فلاحتی به وزارت مالیه انتقال یافته و در آنجا به سمت مشاور فلاحتی و ریاست موسسه مستقل فلاحتی برای اصلاح خالصجات مشغول کار شد .

مراجعت از گرگان

آقای رئیس‌الوزراء و آقایان وزیر مالیه ، وزیر خارجه ، وزیر عدلیه و وزیر پست و تلگراف پس از خاتمه مراسم اسب دوانی به مرکز مراجعت کردند .

آقای جم وزیر داخله و آقای منصور وزیر طرق پس از بازگشت از شهر گرگان به دهنو (نوشهر) عزیمت نمودند و چون در آب گرم سخت‌سر (رامسر) موسسات‌صحی جدیدی تاسیس گردیده ، آقای وزیر داخله برای سرکشی به موسسات مزبور عازم سخت‌سرشد.

وارد طهران شدند .

آقای دادگر رئیس مجلس‌شورای ملی و نمایندگان مجلس نیزمتدرجا وارد تهران شدند .

تفصیل مراسم اسب دوانی ترکمن صحرا

در موقع ورود موکب همایونی به گرگان مراسم احترامات نظامی معمول گردید و اعلیحضرت‌ازبرابر صفوف نظامیان و صفوف محصلین تراکمه و روسای آنها عبورفرمودند و سپس در عمارت مخصوصی که برای پذیرائی آماده شده بودنزول اجلال فرمودند .

پس از صرف ناهار دو ساعت بعد از ظهر همگی شرکت کنندگان در آلاچیق هائی که برای پذیرائی در میدان اسب دوانی تهیه شده بود شرکت کردند . یکساعت و بیست دقیقه بعد از ظهر هفت فروند از طیارات نظامی برای‌نمایشات‌هوائی در آسمان بندر شاه ظاهر گردیده و پس از چند دور گردش درمیدان اسب دوانی فرود آمده و در برابر آلاچیق مخصوصی که برای نزول اجلال همایونی برپا شده بود صف بستند. بمحض تشریف‌فرمائی‌شاهنشاه به میدان اسب دوانی مراسم‌شروع گردید و پس از خاتمه اسب دوانی نمایشات پرش اسب‌ازطرف نظامیان اجرا شد و در خاتمه جوائز بین چابك سواران تراکمه بوسیله آقای اسعد وزیر جنگ‌تقسیم‌گردید. موکب همایونی شب را در بندرشاه توقف فرموده و روز بعد به مازندران بازگشت فرمودند.

رقابت با اروپا و آمریکا

لباس های دوخت خارجه‌همیشه ممتاز و مورد توجه عموم میباشد . اینك خیاطخانه سویس لباس‌هائی تهیه می‌نماید که از هرحیث از لباس های دوخت ممالک اروپا و آمریکا ممتاز و زیباتر و بادوام‌تر و قشنگ‌تر و خوش‌اندام‌تر میباشد. با وجود تمام این محسنات ازحیث قیمت نیز بسیار مناسب و ارزان است، لباس‌های نمره‌اول ازبهترین پارچه (کت و شلوار) را به بیست و پنج تومان و لباس های نمره دوم را به بیست و دو تومان و نمره سوم را به ۱۸ تومان تقدیم میکند یکمرتبه مراجعه ادعای ما را ثابت می‌نماید . پالتو ها ی‌دوخته وپارچه های پالتوئی موجود است .

خیاطخانه برادران شیرازی(سویس)

(نقل ازاطلاعات ۱۱آذرماه ۱۳۱۲)

احمد احرار

تمرین در ایران

- ۳۰۲ -

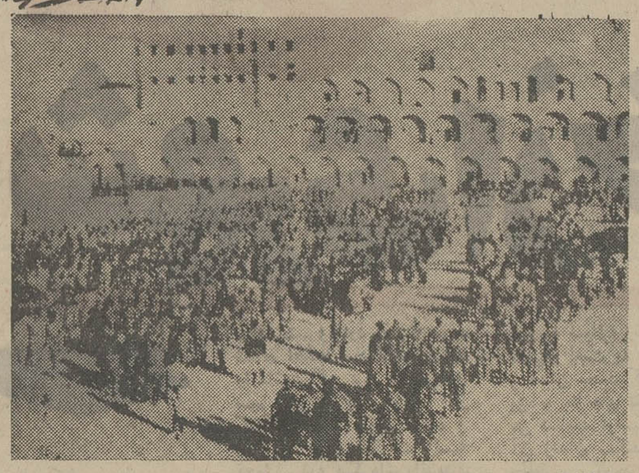

سربازخانه کرمانشاه‌درجریان‌مهاجرت ـ تنی‌چنداززعمای مهاجرین واعضای حکومت موقت بهنگام بازدید عملیات‌سربازان دیده میشوند

بدین منظور زعمای مهاجرین قبل از ورود به کرمانشاه ، در کرند «جعفرقلی‌خان سهام‌الدوله» را ماموریت دادند که کار جمع‌آوری قوا را تحت‌نظربگیرد و «سردار مقتدر کاشانی» را نیز بعنوان رئیس‌ارکان حرب قشون معین کردند .

بعد از تشکیل کابینه و معرفی وزرا که بجای کلمه «وزیر» لفظ «مسئول» درباره آنها بکار میرفت ، بودجه و امور مالی قشون تحت‌نظر «عزالممالک اردلان» قرار گرفت . بودجه و مالیه غیرقشونی نیزبه عهده «میرزامحمدعلی‌خان کلوب» محول شد که سمت مسئول مالیه را در حکومت‌موقت دارا بود . «میرزا محمدعلی‌خان» وظیفه داشت صورت دخل و خرج امور کشوری را تهیه کرده به هیات اجرائیه «حکومت موقت» تسلیم کند و بعد از جلب موافقت این‌هیات به‌تصویب هیات نمایندگان‌برساند. کابینه «نظام‌السلطنه» پس از آنکه موقعیت خود را در شهر کرمانشاه واطراف تثبیت کرد ، برای سایر نواحی غرب که تحت سلطه عساکر عثمانی و قوای ژاندارم و عشایر و طوایف طرفدار مهاجرین بود، حکامی معین و روانه ساخت .

حکومت کرند به « جعفرقلی‌خان سهام‌الدوله» محول‌شد، حکومت کرمانشاه به «امیر ناصر خلج» ، حکومت همدان به «نظام‌الدین‌خان مشارالدوله حکمت» حکومت ثلاث ـ ملایر ، نویسرکان ، نهاوند ـ به «سردار مقتدر کاشانی» حکومت بروجرد و لرستان به «عبدالحسین‌خان سردار محیی» حکومت کردستان به «سرداررشید اردلان» حکومت‌گروس و بیجار به «مشیرالسلطان».

« نظام‌السلطنه » همچنین پسر خود «میرزاتقی‌خان سالار معظم» را به معاونت برگزید و امور جنگ را تحت سرپرستی داماد خود «عباس میرزا سالارلشگر» پسر شاهزاده فرمانفرما قرار داد .

به‌تدریج که‌حکام جدید درمحل ماموریت خود مستقر میشدند کار جمع‌آوری سرباز و اعزام آنها به کرمانشاه نظم بیشتری‌پیدا میکرد . داوطلبان سربازی ، پس از ورود به کرمانشاه ، چند ماهی تحت تعلیم ژاندارمها ، تیراندازی و فنون نظامی را تعلیم گرفته در پایان دوره تعلیماتی یا به جبهه جنگ اعزام میشدند و یا خدمات دیگری از قبیل مباشرت حمل و نقل و محافظت از کاروانهای حامل پول و ایجاد نظم و دریافت مالیات به‌عهده آنها محول میشد .

سربازخانه کرمانشاه تحت فرماندهی «خلیل‌خان امیرینجه قزاق» قرارداشت و گروهی از صاحب‌منصبان و افرادژاندارم در اداره امور سربازخانه‌و تعلیم‌دادن سربازان باوی همکاری میکردند .

«نظام‌السلطنه» دستور داده بود که کلیه مهاجرین ، حتی وزراء و وکلاء نیز هفته‌ئی چند روز به نوبت در سربازخانه حاضر شده تیراندازی فرا بگیرند و باروز نظامی آشنا شوند . گاهگاه نیز شخصا برای نظارت در کار تشویق اشخاصی که تعلیم فنون نظام میگرفتند در سربازخانه حاضر میشد .

از جمله ، روزی باحضور «نظام‌السلطنه» قرارشد کلیه اعضای کابینه و وکلای‌مجلس که حاضر بودند در تیراندازی نمایشی شرکت جویند و به هرکدام پنج فشنگ داده شد تا پنج‌بار به طرف هدفهای مشخصی نشانه بروند و شلیک کنند .

یکی از حاضران که آنروز تفنگ به دست گرفت و داوطلب تیراندازی شد «نواب‌التولیه رضوی» وکیل یزد بود . «نواب وکیل» مردی سالخورده و مشخص و درعین‌حال مانوس به‌تریاك بودوهیچکس انتظار نداشت که وی تفنگ بدست گیرد . ولی بیرمرد هر پنج گاوله را بهدف نشانید و مهارت و جلادت خود را در تیراندازی نشان داد . آنچنان که همه حاضران‌متحیر شدند و «نظام‌السلطنه» تفنگ خودرا برسم قدردانی و تشویق به وی هدیه کرد .

جدول کلمات متقاطع

شماره ۵۵۰۳ — طراح جدول ف ـ جلوه

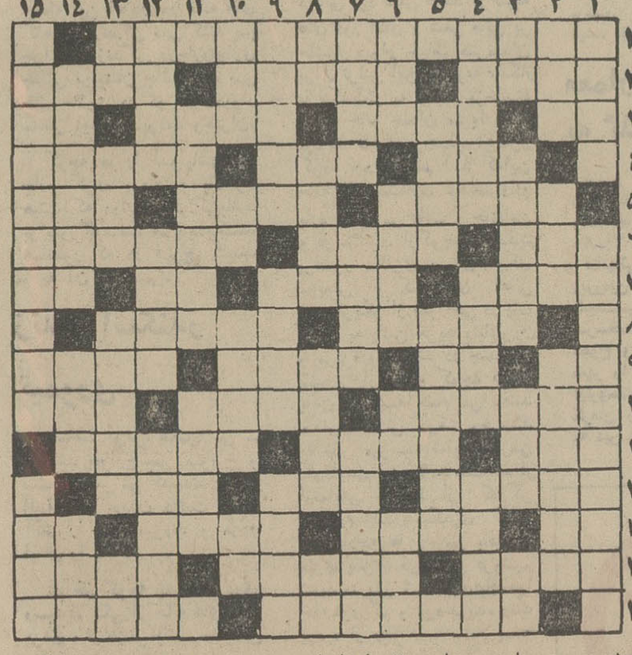

افقی :

۱ـ شیوه نوینی در باب مسکن که کم‌کم مردم‌بدان عادت‌میکنند
۲ـ نفوذ دارد ـ گستاخی ـ اینجا که نیست شاید آنجا باشد
۳ـ ماه سرما ـ صاحب‌گرشاسب‌نامه ـ تعمیر کردن ـ اگر باشد
۴ـ واحدطول ـ امید ـ قادر ۵ ـ قسمتی از بدنش از کار افتاده است ـ مظهر ریزی وتیزی
۶ـ یک پنجم ـ فلزی است ـ آلمانیهای ساکن چکسلواکی را می‌گفتند ـ انعکاس
۷ـ دراز ترین نان وطنی ـ از رنگهای معروف ومتداول‌زمینه قالی‌ـ راههای‌بی‌پایان ـ از آن ظرف آوای زنبور است
۸ـ از ایشان یاری انتظار داریم ـ گل گلاب
۹ـ پدر ـ درختی‌است ـ کشور اروپائی ـ حبیب خدا
۱۰ ـ کاردینال و صدراعظم مقتدر دوران سه تفنگدار ـ از وسائل تحصیل آب ـ آن طرف
۱۱ـ درخت پریشان ـ عالم ـ الاغش‌شهرت بسیارداشت
۱۲ـ مخارج‌بیهوده و هوسانه ـ سائل به کف ـ نیرومند
۱۳ـ ضمیر انگلیسی ـ شهری در روسیه ـ آهنگساز بزرگ اطریشی در اوایل قرن جاری ـ به اعتقاد اصفهانی‌هم مشهی است وهم مقوی و هم خیلی‌خوب
۱۴ـ قندیل ـ بی‌مصرف و از کارافتاده و مستحق‌اوراق شدن ـ نغز و دلپذیر
۱۵ ـ افسانه های پیشینیان با پائی اضافه ـ نخستین .

عمودی :

۱ـ بسیار نباشد ـ نویسنده خوش قریحه انگلیسی که با سنت های سرزمین خود به مبارزه برخاست
۲ـ از انواع شیرینی ـ در نزدیکی اصفهان ذوب می‌کنند ـ ستونهایش را همه فرهاد کند
۳ـ حرف فرنگی ـ ضعیف و دردمند و مستعد ناخوشی ـ مشروب شیرین ـ فاصله را می‌رساند
۴ـ بدیها و پستی‌ها ـ کم و کسری‌ندارد ـ هنوز خوب‌نرسیده است
۵ـ روان ـ حادثه و اتفاق
۶ـ عظمت ـ بافنده ـ حرف تعجب ـ کالای بیهوده
۷ـ گرفتاردشمن ـ رقص‌فرنگی ـ وسیله شیره‌کشی
۸ـ گردن ـ قاطر چموش می‌اندازد ـ بسیار فروزنده ـ واحدسطح
۹ـ طبیعی ـ طرف راست ـ در زیر اسناد و نوشته‌ها میگذارند
۱۰ـ از چهاریایان معروف ـ اول وسوم فریه! ـ چون‌پاك‌باشد‌محاسبه را باك نباشد ـ از سینه‌کشند
۱۱ـ بهم‌آشفته‌ومنقلب ـ آجیل نیزنوعی از آن است
۱۲ـ نارو میزند ـ سبزی زرد ـ پیشقراولان قدیم چنین زیاد میزدند
۱۳ ـ پول ژاپنی ـ انس گرفته ـ دوستی و معاضدت ـ پهلوان
۱۴ـ آب کشیدنش‌برای‌طهارت نیست تظاهر است ـ مخفیانه ـ توپ
۱۵ـ اثر معروف گوگول که تاکنون چند بار بصورت‌فیلم درآمده است ـ نقاش بزرگ مکتب امپرسیونیسم .

حل جدول شماره ۵۵۰۲

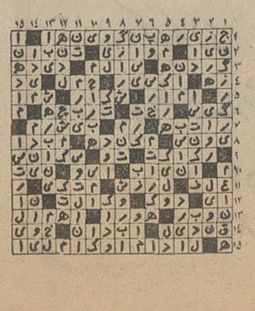

تسلیت

جناب آقای سناتور ارفع و خانواده محترم لنکرانیان

بانهایت تاسف‌اهالی شهریار درفقدان خلدآشیان مرحوم عبدالعلی لنکرانیان سوگوارند . ضمن عرض تسلیت تندرستی و کامیابی آنجناب و خاندان جلیل را از خداوند متعال‌مسئلت مینماید .

شهردارشهریار ـ پرویز آرین‌نژاد
آ ـ ۶۴۳۱۶

جناب آقای سناتور ارفع و خانواده محترم لنکرانیان

مصیبت وارده را بجنابعالی و برادران ارجمند مرحوم لنکرانیان تسلیت عرض مینماید . بقای عمر بازماندگان را از خداوند بزرگ خواهانم .

رئیس آموزش و پرورش شهریار ـ حسین شمس‌المعالی
آ ـ ۶۴۳۱۸

جناب آقای سناتور ارفع و خانواده محترم لنکرانیان

ضمن عرض سلیت درسوگ مرحوم عبدالعلی لنکرانیان سهیم هستم .

رئیس ثبت شهریار ـ سیدمهدی فقیهی
آ ـ ۶۴۳۲۰

جناب آقای سناتور ارفع و خانواده محترم لنکرانیان

کارکنان بانک تعاون کشاورزی شهریار مصیبت وارده را تسلیت عرض مینمایند . از خدای بزرگ صبر و شکیبائی مسئلت مینمایند .

رئیس بانک کشاورزی شهریار ـ شریفنیا
آ ـ ۶۴۳۲۲

جناب آقای سناتور ارفع و خانواده محترم لنکرانیان

اعضای شرکتهای تعاونی بخش شهریار مصیبت وارده را تسلیت عرض نموده بقای عمر بازماندگان را از درگاه احدیت مسئلت مینمایند .

رئیس سازمان تعاون روستائی شهریار ـ ایرج قائمی
آ ـ ۶۴۳۲۴

جناب آقای سناتور ارفع و خانواده محترم لنکرانیان

باکمال تاسف‌وتاثردرگذشت شادروان عبدالعلی لنکرانیان را تسلیت عرض مینماید .

رئیس ثبت‌احوال شهریار ـ اکبر صانعی
آ ـ ۶۴۳۲۶

جناب آقای سناتور ارفع و خانواده محترم لنکرانیان

مصیبت وارده را صمیمانه تسلیت عرض مینماید .

رئیس باسگاه ژاندارمری شهریار ـ شریف دوست
آ ـ ۶۴۳۲۸

جناب آقای محمود منتظری

رئیس آموزش وپرورش شهرستان ری

بدینوسیله فوت ابوی گرامتان را تسلیت عرض می‌نمائیم

از طرف کارکنان دبستان دولتی مهر ـ ایران‌منش
آ ـ ۶۴۵۹۸

جناب آقای حبیب‌اله سریع‌القلم

باندوهی فراوان درگذشت مادر گرامیتان را صمیمانه‌تسلیت میگوئیم .

از طرف عبدالامیر خزعل وبانو
آ ـ ۶۴۶۵۰

باکمال تاسف درگذشت روان‌شاد مهندس عیسی روحانی‌را تسلیت عرض نموده وبرای بازماندگان آن فقید سعید آرزوی بردباری داریم.

دانش‌آموزان کلاس چهارم دبیرستان دخترانه ملی‌پارسارامسر
آ ـ ۶۴۳۸۴

بازگشت همه بسوی خداست

بانهایت تاسف و تالم درگذشت بانو مینا ادیب مادرگرانمایه سرور ارجمندم جناب آقای عسکرادیب را تسلیت عرض می‌نماید طول عمر و سعادت شما وخانواده را از خداوند بزرگ‌خواستاریم

احمد فرهنگ قهرمانی و بانو وخانواده
آ ـ ۲۰۰۵۳

سرکار خانم فاطمه سالک

باکمال تاسف درگذشت ناگهانی والده گرامتان را بشما و خانواده محترم تسلیت میگوئیم .

کارکنان دبستان ساندخت ساگینیان
آ ـ ۲۰۰۶۳

جناب آقای مهندس سیمونیان

درگذشت برادر گرامتان را صمیمانه تسلیت گفته برای بازماندگان صبر و شکیبائی آرزو داریم.

مهندس ناصر عرفان ـ مهندس حمید فضلی
آ ـ ۲۰۰۷۷

جناب آقای دکتر منتظری

مصیبت وارده را بجنابعالی وخانواده محترمتان تسلیت‌عرض مینمایم

فریده رحیمیه
آ ـ ۲۰۰۷۹

دوست عزیز جناب آقای دکتر رکنی‌یان

مصیبت وارده را تسلیت عرض نموده . بقاء عمر آن‌دوست گرامی وفامیل محترم را از خداوند بزرگ خواستارم

دکتر امامی میبدی
آ ـ ۶۴۳۸۶

جناب آقای حاج سیدعلی روح‌الامین

رئیس محترم سندیکای‌موسسات حمل ونقل

در مصیبتی که به شما روی آورده همدرد هستم و صمیمانه تسلیت عرض میکنم.

جواد ـ کاظم‌زاده
آ ـ ۶۴۶۷۶

جناب آقای حاج سیدعلی روح‌الامین

مرگ فرزند دلبند شما مرا متاثر و غمگین ساخت در این مصیبت ابراز همدردی میکنم.

عباس ـ کلانتری
آ ـ ۶۴۶۷۴

جناب آقای روح‌الامین استاد معظم

مصیبت وارده را به‌آنجناب صمیمانه تسلیت عرض‌مینمایم.

تورج صفار
آ ـ ۶۴۸۳۲

جناب آقای سریع‌القلم وسرکار خانم مولوی

مصیبت وارده را صمیمانه تسلیت میگوئیم وخود را دراین غم بزرگ باشما شریک میدانیم.

دانش آموزان کلاس اول راهنمائی تحصیلی ایران فردا
آ ـ ۶۴۶۷۰

جناب آقای سریع‌القلم وسرکار خانم مولوی

اندوه بس طاقت‌فرسا را از صمیم قلب تسلیت میگوئیم‌و خود را در سوگ عظیم شما شریک میدانیم.

دانش آموزان کلاس دوم راهنمائی تحصیلی ایران فردا
آ ـ ۶۴۶۷۰

جناب آقای مهندس سیمونیان

باکمال تاسف مصیبت وارده را بجنابعالی تسلیت عرض مینمائیم.

کارکنان اداره کل آبادانی ومسکن همدان
آ ـ ۶۴۳۹۰

مصیبت وارده را بمجناب آقای مهندس سیمونیان تسلیت میگوئیم.

مهندسین مشاور کوانتا
آ ـ ۶۴۶۸۴

جناب آقای وزیر محترم نخست‌وزیر مجبوب ایران

رونوشت وزارت کشور ، رونوشت وزارت‌تعاون و مورروستاها، رونوشت وزارت اقتصاد ، رونوشت جناب آقای دکتر کیانپور استاندار استان اصفهان، رونوشت تیمسار شهردار اصفهان

امضاءکنندگان زیر خبازان عضو شرکت تعاونی و اتحادیه های نانواهای اصفهان به پیروی‌از فرمایشات اعلیحضرت همایون شاهنشاه آریامهر مبنی بر ماشینی نمودن نان مورد نیاز مردم شاهدوست و وطن‌پرست اصفهان آمادگی خود را برای‌پیشبرد هدف رهبر انقلاب اعلام میداریم و متذکر میگردیم براهنمائیهای مقامات مسئول و کمك مقامات بانکی در این خصوص سرمایه گذاری نموده استدعا دارند اوامر لازم را صادر فرمایند .

اعضاء اتحادیه و سهامداران شرکت تعاونی خبازان اصفهان
۱ـ ۶۴۳۶۲

دعوت از کلیه صاحبان سهام شرکت سهامی خاص دابا

مجمع عمومی فوق‌العاده شرکت سهامی‌خاص دابا در تاریخ پنجشنبه ۷ دیماه ۱۳۵۱ ساعت ۳ بعدازظهر درمحل موقت‌شرکت واقع در خیابان حافظ شماره ۸۲ بمنظور تغییر واصلاح پاره‌ای از مواد اساسنامه و همچنین برای مذاکره و اتخاذ تصمیم در مورد انحلال یا ادامه شرکت و مجمع عمومی عادی در همان‌روز ساعت ۵ بعداز ظهر بمنظور استماع گزارش بازرسان و هیئت مدیره و تصویب ترازنامه و انتخاب بازرسان جدید تشکیل می گردد. از کلیه صاحبان سهام دعوت می‌شود در روز و ساعات مقرر در جلسات مزبور حضور بهمرسانند .

هیئت مدیره شرکت سهامی خاص دابا
آ ـ ۶۴۵۰۲

آگهی تمدید ثبت‌نام

پیرو آگهی مورخ ۲۰ـ۲۱و۲۲ر۸ر۵۱ موضوع تامین احتیاجات استخدامی وزارت تعاون و امور روستاها چون تعداد داوطلبان مشاغل مذکور دربند های ۱و ۲ آگهی های نامبرده به تعداد لازم ثبت‌نام و مراجعه ننموده‌اند واجدین شرایط نمیتوانند حداکثر تاتاریخ ۱۸ر۹ر۵۱ ثبت نام نمایند . م‌الف ۱۳۴۸۰

وزارت تعاون وامور روستاها
آ ـ ۶۴۴۷۲

آگهی تمدید مهلت ثبت چاهها وقنوات بمنظور اخذ پروانه مصرف.

بپیروز آگهی منتشره شماره ۲۵۰ر۱۰۰۸۷ر۹۸۸۴ مورخ ۹ر۹ر۵۱ مراتب را باطلاع عموم میرساند :

مدت مقرر در آگهی مذکور بمدت سه ماه از تاریخ انقضاء (۴ر۹ر۱۳۵۱) تمدید میگردد .

م الف ۲۳۴۶۹

وزیر آب و برق
آ ـ ۶۴۴۶۸

شنبه یازدهم آذر ماه ۱۳۵۱
شماره ۱۳۹۶۵

اطلاعات ۱۳۰۱

فرهنگ انقلاب

یک میلیون و ۵۰۰ هزار پرونده

در خانه‌های انصاف و شوراهای داوری رسیدگی شده است

تعداد خانه‌های انصاف تا آخر امسال به ۷ هزار میرسد

۷ هزار خانه

در اواخر سال ۱۳۵۰ جمع خانه های انصاف در روستا های کشور به ۶۰۴۴ رسید و این خانه ها در این سال ۲۳۳ هزار و ۲۷۴ دعوی را حل و فصل کردند و رشد این خانه ها در سال ۵۱ ادامه یافت و ۶۶۵ خانه انصاف جدید نیز امسال گشایش یافت و تا آخر سال جاری تعداد خانه های انصاف در سراسر کشور به ۷ هزار خانه خواهد رسید .

اگر تعداد پرونده هائی راکه خانه های انصاف از سال ۱۳۴۲ تاکنون رسیدگی کرده‌اند حساب کنیم به رقم ۶۶۲ هزار و ۴۷۲ پرونده میرسیم و این رقم از نقش عمده‌ای که خانه های انصاف در حل و فصل مشکلات روستانشینان داشته حکایت گویائی می باشد .

... و اما شورا های داوری که به مشکلات مردم شهرها رسیدگی می کند در سال ۱۳۴۵ فقط ۶ شورا بود و اکنون تعداد آنها به ۱۸۰ شورا رسیده است و در طول همین مدت ۸۲۹ هزار و ۸۰۴ پرونده رارسیدگی کرده است و به عبارت دیگر خانه های انصاف و شورا های داوری از بدو تاسیس خود تاکنون درباره بیش از یك میلیون و ۵۰۰ هزار پرونده حکم و رای داده‌اند .

شاهنشاه آریامهر و علیاحضرت شهبانو با بانوان عضو شورای داوری که در یکی ازمراسم باستقبال اعلیحضرتین آمده‌اند. گفتگو میفرمایند

شاهنشاه اظهار رضایت می فرمایند

درمورد اصل دیگری از انقلاب ایران، یعنی تشکیل خانه های انصاف و شوراهای داوری نیز پیشرفت شایان توجهی حاصل شده است .

طی چهارسال گذشته ۲۷۰۸ خانه انصاف تازه در نقاط مختلفه کشور تشکیل شده ، بطوریکه در پایان سال ۱۳۴۹ رقم کل این خانه ها به ۳۲۶۱ بالغ شده است . در سال جاری ۲۵۰۰ خانه در روستا های دور و نزدیك مملکت تاسیس شده است یا خواهد شد . بطوریکه در پایان امسال رقم خانه های انصاف درسراسر کشور از ۵۷۰۰ تجاوز خواهد کرد . در همین چهار ساله ۹۶ حوزه شورای داوری درشهرستانها تاسیس شده است و رقم کلی این شوراها در پایان سال ۱۳۵۰ به ۱۶۳ خواهد رسید .

«متن فرمایشات شاهنشاه آریامهر در تاریخ نهم شهریورماه ۱۳۵۰ هنگام افتتاح مجلسین»

وزارت دادگستری در این مورد امر ملوکانه را به مرحله اجرا گذارد و باتشکیل ۲۵۰۰ خانه انصاف در سال کورش کبیر (۱۳۵۰) تعدادخانه های انصاف را به ۶۰۴۴ خانه و تعداد شوراهای داوری را در همین سال به ۱۶۳ شورا رسانید .

دادگاههای دادگستری در سال گذشته توانستند یک میلیون و ۵۵۹ هزار و ۴۳۲ پرونده را مختومه کنند

اصل نهم انقلاب که مربوط است به تشکیل خانه های انصاف و شورا های داوری تحول عظیمی در امر عدالت دادگستری در کشور ایجاد کرد. علاوه بر آنکه بااجرای این اصل یکی از نکات مهم و مورد توجه و علاقه خاص شاهنشاه آریامهر یعنی واگذاری کار مردم به مردم به مرحله عمل در می آید، و علاوه بر آنکه عدالت تا آنجا که مقدور است بدون تشریفات ، بدون هزینه و بدون دردسر و فوری برای مردم اجرا می گردد ، گمك قابل توجهی به کاردادگستری می نماید و بعبارت دیگر بار دادگستری را سبك می کند که بالمآل به بهبود کمی وکیفی کار قضاوت میانجامد.

اصل نهم انقلاب ، عدالت را به روستا ها برد ، و انوار درخشان آن بردورترین روستا ها تابید و گرمی آن قلب روستانشینان را گرم کرد .

بموازات تشکیل خانه های انصاف در روستا ها ، برپاشدن شورا های داوری در شهر ها ، گام دیگری بود در راه بسط عدالت و اجرای صحیح آن .

آنچه آمار نشان میدهد حاکی از آنست که سال به سال میزان دعوی و اختلاف و پرونده هائی که بدادگستری میرسد افزون ترمی گردد و این افزایش نه از آن جهت است که قضات در رسیدگی به پرونده ها قصوری روا می دارند و باعث تراکم می شوند بلکه این از مختصات اجتماعی یك جامعه روبه پیشرفت و ترقی مداوم است .

این استدلال را از قول صادق احمدی وزیر دادگستری بشنویم که می گوید :

«.... این خیلی طبیعی است که تعداد دعاوی یك جامعه عقب مانده و بخواب رفته و بسواد و بی خبر وبی رابطه با حوائج دیگر و غیر آشنا به حقوق خود با یك جامعه متحول که جمعیت آن از مرز ۳۰ میلیون نفر گذشته با یك جامعه‌ای که به تعداد با سوادان روز بروز افزوده می شود با جامعه‌ای که اکثریت ده‌نشین و زارع آن قلب متدرجا تبدیل بشهرنشین با سواد ومطلع و صنعتگر می شود با جامعه‌ای که می‌خواهد یك زندگی مرفه و پیشرفته و پرتحرك داشته باشد فرقی می کند کسی که زنده نیست اختلاف دعوی هم باکسی ندارد . برخورد و اصطکاك و دعوی مال زنده‌ها است .

مال آنها است که میدوند تا خود را بصف مقدم برسانند، میدوند تا از مزایای یك زندگی بهتر استفاده کنند بهرحال ازدیاد تعداد دعاوی معلول علل زیادی است وکم وبیش اکثریت دولت ها و ملت ها نیز گرفتار آن هستند مسلما طرقی هم برای مبارزه باعلل غیر طبیعی آن اندیشیده می شود و باید اندیشیده شود ولی این نظر درست نیست که باید قضاوت سطحی هر اشکالی را هرقدر هم که قهری و طبیعی باشد متوجه دادگستری بدانیم ... »

تا یك میلیون و نیم پرونده

فقط کافیست باین نکته اشاره کنیم که در سال گذشته دادگستری باوجود آنکه دچار مشکلاتی از لحاظ کادر قضائی بود توانست یك میلیون و ۵۵۹ هزار و ۵۴۳ پرونده را مورد رسیدگی قرار دهد و مختومه کند .

ولی این یك میلیون ونیم پرونده در شرایطی رسیدگی شد و خاتمه یافت که علاوه بر قضات دادگستری در محاکم مختلف شهر ها و بخش ها ، بیش از ۳۳ هزار قاضی بعنوان اعضای خانه های انصاف وشورا های داوری در ۶۸۷۲ خانه انصاف وشورای داوری نزدیك به نیم میلیون پرونده را موردرسیدگی قرار داده‌اند و درباره آنها رای صادر کرده‌اند .

بیائید با آمار صحبت کنیم . به‌بینیم خانه های انصاف وشورا های داوری ازبدو تشکیل چه بوده‌اند و چه کرده‌اند فعالیت خانه های انصاف را از سال ۱۳۴۲ آغاز می کنم که ۶ خانه در سراسر روستا ها بود ویك سال بعد به ۲۲۸ خانه رسیدوبه ۲۰۳۴ پرونده رسیدگی کرد . تشکیل مداوم خانه های انصاف

نمودار تعداد شورا های داوری در سراسر کشور به تفکیک استان و بر حسب گسترش در پنج ساله ۱۳۴۹-۱۳۴۵

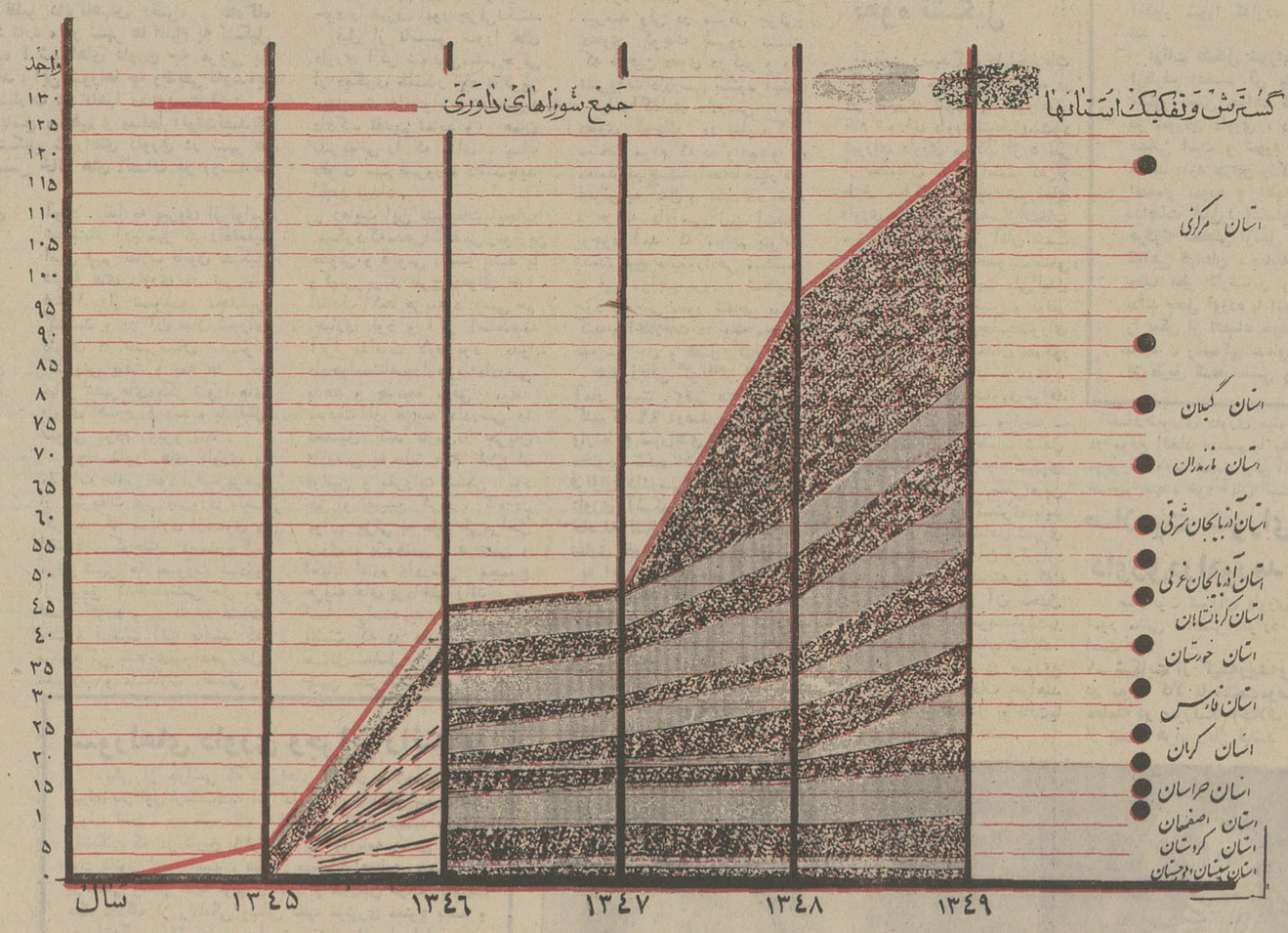

خانه‌های انصاف ضربه‌ای بر نظام فئودالیسم

یکسان بودن در مقابل قانون ، حل اختلافات نه از راه زور بلکه برپایه عدل و انصاف و مطابق با آنچه در قوانین گفته شده و سرانجام دسترسی آسان و سریع به عدالت آرزویی بود که سالها روستائی‌ایرانی دردل میپروراند. تا قبل از آنکه بساط ارباب و رعیتی در روستاهای بیشمار ایران برچیده شود ، «رعیت» عدل و قانون را در کلمات «ارباب» میدید ، آنجا که طرف دعوا مالک یا وابستگان او بودند همیشه روستائی محکوم بود و این دیگر احتیاج به حکم قاضی، رای دادگاه ، تشکیل جلسه نداشت و آن زمان که اختلاف بین کشاورزان می‌افتاد ، محلی برای احقاق حق و رسیدگی به دعاوی آنها وجود نداشت ، طرفین دعوا میبایست فرسخ‌ها راه پیموده خود رابه شهر برسانند و در آنجا اقامه دعوی کنند و مدت‌ها بانتظار بمانند تا حکمی صادر شود . نتیجه آن میشد که روستانشین چشم امیداز دستگاه‌عدالت برمیداشت و اختلافات حل نشده میماند و گهگاه بصورت زدوخوردهای انفرادی و دستجمعی بروز میکرد و چه بسا در زدوخوردها ، عده کثیری بهلاکت میرسیدند .

این شمه‌ای از مشکل روستا بود . نور عدالت در روستا نمی‌تابید . اجرای عدالت اگر بطور مطلق هم میسر نباشد ، حتی اگر به شیوه‌ای نسبی امکان‌پذیر گردد نعمتی است و روستائی ایران تا قبل از انقلاب سهمی از این نعمت نداشت.

قرنها بود که کشاورزان و دهقانان کشور با وجود آنکه از نظر جمعیت در اکثریت بودند از ظلم و ستم فئودالیسم رنج میبردند و از امنیت قضائی محروم بودند . در قلمرو فئودالیسم ، نظام حاکم ، نظام زور و شلاق فئودال بود . نه تنها خود دهقان ایرانی بلکه تمام اعضاء خانواده او ، محصول و خانه روستائی‌او نیز ازاین تجاوز مالک و دست ـ نشاندگان او مصون نمیماند . ارباب فئودال نه فقط در قلمرو ده ، بلکه در دستگاههای اجرائی و انتظامی و قضائی وحتی در مرکز قانونگزاری کشور چون سرطان ریشه دوانیده و از هرحرکت ترقیخواهانه و ملی بشدت جلوگیری میکرد .

هیچ قانونی بی‌صوابدید ارباب فئودال تصویب و اجرا نمیشد . بنظر او روستائیان در حکم ابزار بی‌روح تولید بودند.

در این نظام رشداقتصاد روستائی مفهومی نداشت وچون در جهان امروز رشد اقتصاد در هر رشته در سایه امنیت و عدالت قضائی میسر است ، بدیهی است با وجود نظام بزرگ مالکی نه تنها دهقانان ، که ۷۵٪ جمعیت ایران را تشکیل میدهند از نعمت امنیت و عدالت قضائی نمیتوانستند برخوردار شوند ، بلکه رشد اقتصاد در رشته کشاورزی متوقف بود و یا سیر قهقرائی داشت .

تحت این شرائط با توجه به عدم دلبستگی صاحبان اراضی بزرگ به تکامل ابزار تولید و افزایش میزان کشت و تولید و عدم علاقه به بهداشت و فرهنگ دهات ، سطح تولید کشاورزی با پیشرفت بخش صنعت‌وبازرگانی هماهنگی نداشت و دهقانان کشور ما از زمره کم‌درآمدترین طبقات کشور بشمار می‌آمدند زیرا قسمت اعظم درآمد حاصل از بخش کشاورزی بوسیله مالکین بزرگ جمع‌آوری و درامور غیر مولد بکار می‌افتاد و هیچگونه اقدام اساسی در زمینه افزایش درآمد کشاورزی و توسعه سطح کشت و مکانیزه کردن کشاورزی که مستلزم سرمایه‌گذاری بیشتری بود بعمل نمی‌آمد .

بنابراین لازم بود اولین قدم در راه تغییر وضع موجود والغاء رژیم ارباب و رعیتی برداشته میشد .

این قدم اساسی با تحقق انقلاب ملی ششم بهمن ماه ۱۳۴۱ برداشته شد .

اصلاحات ارضی بعنوان یک اصل اساسی از شش‌اصل انقلاب شاه و مردم‌اعلام گردید. بدنبال اجرای اصل انقلابی الغاء رژیم ارباب و رعیتی رعایای گذشته صاحب زمین شدند و به دهقانان آزاد تبدیل گردیدند .

شرایط جدید ایجاب میکرد که روبنای نظام فئودالی نیز تغییر پذیرد زیرا با دگرگونی و تکامل زیر بناء اجتماع ، روبنای آن نیز محکوم به تغییر و تکامل است .

وقتی طبق قانون اصلاحات ارضی زمینها تقسیم گردید و نظام فئودالیته از هم پاشید رژیم حقوقی و سازمان قضائی قائم بر آن نظام نیز ناچار میبایست تغییر پذیرد و با حالت و کیفیت جدید متناسب گردد .

فرمان مبارک شاهنشاه آریامهر درمورد تشکیل خانه‌های انصاف گرایشی بود بسوی این تغییر . در قانون تشکیل خانه انصاف از اصول پیچیده آئین دادرسی‌صرفنظر شده است زیرا این مقررات برای مردم روستاها قابل درک نبود و ثمره‌ای جز تطویل دادرسی آنهم در امور جزئی و دعاوی محدود که اقتضاء سرعت را دارند نداشت . از سوی دیگر پدیده خانه‌های انصاف در تاریخ تشکیلات عدلیه ایران یک طرح انقلابی بود ، چون تاکنون‌سابقه‌نداشت که دادرسان با رای مردم انتخاب شوند . و این آزادی در انتخاب دادرسان نموداریست از دموکراسی و حکومت مردم بر مردم .

خانه‌های انصاف ضرورتی بود که بعد از اصلاحات ارضی پیش آمد ، دهقانان آزاد شده نیاز به امنیت قضائی داشتند لازم بود که حق دادرسی در مورد اختلافات حاصله در دهات بخود دهقانان تفویض گردد .

دهقان آزاد شده نیاز بمحیط آرامی داشت تا در سایه آن بتواند در ایمنی کامل تولید کشاورزی را افزایش دهد . ارزش آمار و مطالعات آماری هنوز در کشور ما آنطور که باید شناخته نشده است اگر آمار لازم در دست بود معلوم میگردید که چند ساعت از کار دهقانان کشور ما در گذشته بخاطر اقامه دادرسی در مراکز بخش و شهرستان و استان ازبین رفته است معذلک این نکته بر همگان آشکار است که دهقان مجبور بود برای احقاق حق و طرح دعوی درموارد بسیار جزئی خاصه در فصل کشت یا برداشت خرمن ، روزها و هفته‌ها در بخش‌ها و شهرها در انتظار نتیجه دادرسی بماند و سرانجام خسته و وامانده و بدون اخذ نتیجه فوری به روستای خود بازگردد درحالیکه حاصل رنج و زحمت خود را نیز ازدست داده بود .

با تشکیل خانه‌های انصاف بسیاری از گرفتاریهای دهقانان در خود روستاها حل میگردد و دیگر آنان‌ضرورتی نمی‌بینند که برای حل اختلاف حساب مثلا دوهزار ریالی خود و تقدیم عرضحال بمراجع قضائی مسافت درازی را طی نمایند .

با تشکیل خانه‌های انصاف و حل سریع اختلافات در محل ، اوقات گرانبهای زارعین برای صرف در امور تولیدی ذخیره میگردد . نیروی ذخیره شده طبعا در احیاء اراضی جدید و افزایش سطح کشت و تولید بکار می‌افتد و با افزایش تولید درآمد سرانه روستاها بالا میرود .

سپاهی دانش در خانه انصاف چه نقشی دارد

سپاهیان دانش در روستا ها علاوه بر وظائف تعلیم سواد به روستائیان به موجب قانون در خانه های انصاف نیز نقش جالب و سازنده‌ای دارند.

افراد سپاهی وظیفه منشی خانه های انصاف‌را انجام میدهند . هنگامی که شکایتی مطرح شود ابتدا طرفین دعوا شکایت خود را کتبا یا شفاها نزدسپاه دانش مقیم‌محل مطرح میسازند.سپاهی دانش شرح شکایت را در پرونده قید کرده‌وبهر ترتیب مقتضی بداند طرف دعوی را احضار و شکایت شاکی را باو اعلام و تفهیم مینماید و پاسخ او را نیز در پرونده قید کرده و پرونده‌را برای رسیدگی‌بخانه‌انصاف محل ارسال میدارد.

در روز رسیدگی سپاهی دانش بنا بدعوت خانه انصاف در جلسه حضور یافته و اوراق پرونده راقرائت کرده‌وخلاصه‌جریان رسیدگی‌واظهارات طرفین و تصمیمات خانه انصاف را در پرونده ثبت مینماید .

پس‌ازصدورحکم‌ازطرف‌خانه‌انصاف‌سپاهی‌دانش، حکم را در ورقه‌ای ثبت نموده و بامضاء یا مهر اعضاء میرساند و سپس بهر طریقی که مقتضی بداند رای را بطرفین دعوی ابلاغ و تفهیم مینماید و چنانچه اظهاراتی داشته باشند ثبت نموده و کلیه اوراق را بدادگاه بخش محل ارسال‌میدارد در مراسم افتتاح خانه انصاف نیز سپاهی دانش است که کتاب آسمانی را به جلسه می‌آورد و اعضای خانه انصاف سوگندنامه را قرائت‌میکند و آنگاه کتاب آسمانی با همان تشریفات توسط سپاهی خارج میگردد .

فرهنگ انقلاب

اطلاعات ۱۳۰۱

شماره ۱۳۹۶۵
شنبه یازدهم آذر ماه ۱۳۵۱

عدالت ارزان و سریع در روستاها

بیائید باهم سری به یک خانه انصاف بزنیم ببینیم این خانه‌ها چگونه تشکیل‌میشوند، مشخصات برجسته آنها چیست و حدود اختیارات و صلاحیت آنها تا کجاست.

خانه انصاف شورائی است‌مرکب از ۵ نفر از معتمدان محل که برای یک یا چند دوره تشکیل میشود. این ۵ نفر توسط ساکنان روستا یا روستاها برای مدتسه سال انتخاب میشوند و از این جهت کاملا جنبه‌دموکراتیک دارند زیرا بوسیله مردم انتخاب‌شده‌اند و هیچ نوع اعمال نفوذی‌درانتخاب آنها وجود ندارد.

چگونه انتخاب میشوند

کلیه ساکنین‌محل‌که تابعیت‌ایران و لااقل ۲۰ سال سن و اهلیت قانونی داشته‌وفاقد سابقه‌محکومیت کیفری موثر باشند میتوانند در انتخاب اعضاء خانه‌های انصاف شرکت نمایند. کسانی میتوانندبه عضویت خانه‌انصاف انتخاب‌شوند که‌علاوه بر دارا بودن شرایط مذکور ۲۵ سال سن‌داشته معروف بدیانت و صحت عمل و امانت بوده و متاهل باشند.

اعضاء خانه انصاف پس‌ازانجام انتخابات در اولین جلسه از بین خود یکنفر را برای ریاست ودو نفر را برای عضویت اصلی و دو نفر دیگر را برای عضویت علی‌البدل معین مینمایند درانتخاب اعضاء اصلی کسانی که دارای سوادهستند اولویت دارند اگر هیچیک از اعضاء منتخب دارای سواد نباشند یکنفر باسواد از معتمدان محل بوسیله اعضاء به عضویت اصلی انتخاب میشود و دراینصورت شخصی که‌رای‌کمتری داشته سمت عضو علی‌البدل را خواهد داشت. ضمنا معتمدیکه بوسیله اعضاء خانه انصاف به عنوان عضو اصلی انتخاب‌میگردد باید واجد شرایط برای انتخاب شدن باشد.

چه صلاحیتی دارند

خانه انصاف درصورت بروز اختلاف بین ساکنان بدوا کوشش مینماید که اختلافات را بصلح و سازش خاتمه دهد، زیرا هدف اصلی ایجاد خانه‌های انصاف، حفظ روابط دوستانه ساکنان ده بوده است. درگذشته همین اختلافات و دعاوی کوچک منشاء بسیاری از منازعات‌بزرگ ودعوی مهم بوده است. درحالیکه اکنون اعضاء خانه انصاف بعلت‌آشنائی به موقعیت محل و وضع طرفین دعوی میتوانند بسهولت‌وبی‌نظری و بی‌طرفی اینگونه دعاوی را به صلح و سازش خاتمه دهند و از بروز اختلافات عظیم ممانعت بعمل آورند.

علاوه بر رسیدگی بحل وفصل اختلافات مدنی و جزائی وظائف دیگری هم بعهده خانه انصاف محول شده است که از آن جمله است حفظ دارائی‌اشخاص‌محجور وغیب مفقودالاثر، مراقبت در حفظ آثار جرم و جلوگیری از فرار متهمین در جرائم مشهود و اعلام فوری مراتب به نزدیکترین مراجع قضائی‌یا مامورین‌انتظامی. صلاحیت خانه‌انصاف در دعوی مدنی محدود به موارد زیر است:

۱ـ رسیدگی بدعاوی مالی (اعم از منقول و غیر منقول) درصورتی که خواسته دعوی بیش از ده هزار ریال نباشد.

۲ـ دعوی راجع باموال منقول که خواسته آن تا مبلغ پنجه‌هزار ریال باشد بشرط انکه‌طرفین‌دعوی کتبا رضایت خود را اعلام داشته باشند.

۳ـ دعاوی مربوط به کدورتهای خانوادگی و نفقه زن و اولاد و سایر افراد واجب‌النفقه.

۴ـ رسیدگی بدعوی تصرف عدوانی و رفع مزاحمت در حدود ماده یک اصلاحی قانون‌جاودیری از تصرف عدوانی و صدوردستور مقتضی.

بنابراین هرگاه یکی ازساکنان‌ده دعوائی بعنوان ضرر یا طلب یا ثمن معامله یا مال‌الاجاره و یا از این قبیل امور تامبلغ ده هزار ریال علیه یکی دیگر از ساکنان همان ده اقامه نماید دادرسی‌آن برعهده اعضاء خانه انصاف‌است.

اما اگر خواسته دعوی بیش از ده هزار ریال باشد یادرصورتی که طرفین دعوی از افراد ساکن محل نباشندخانه انصاف‌صلاحیت رسیدگی بدعوی را نخواهدداشت دعوی‌مرصف‌عدوانی‌و رفع‌مزاحمت که ازکارهای‌روزمره روستاست نیزدر صلاحیت خانه‌های انصاف است‌منظوراز کدورتهای‌خانوادگی، کدورتهائی است که معمولا بین زن و شوهر و سایر افرادخانواده بوجود می‌آید و اگر اختلاف زن و شوهر در اصل نکاح و یا طرق باشد خانه انصاف صلاحیت رسیدگی را ندارد و همچنین‌اگر منشاء کدورته‌اختلافات مالی‌باشد نصب صریحیت خانه انصاف رعایت خواهد شد.

دعاوی جزائی

درامور جزائی صلاحیت خانه انصاف بشرح زیر است:

۱ـ رسیدگی و صدور حکم در امور خلافی طبق آئین‌نامه‌ایکه وزارت دادگستری و وزارت‌کشور با رعایت عرف روستاها تنظیم کرده‌اند. حداکثر جزای نقدی دراین آئین‌نامه‌دویست‌ریال است.

۲ـ مراقبت در حفظ آثار جرم

۳ـ جلوگیری از فرار متهمین در جرائم مشهود واعلام فوری‌مراتب به نزدیکترین مرجع قضائی یا مامورین انتظامی گزارش‌دادمتهم مکلف است دستور خانه انصاف را برای جلوگیری‌از فرار متهمین اجرا کرده و بلافاصله موضوع‌را به نزدیکترین مرجع قضائی یا مامورین انتظامی گزارش دادمتهم را معرفی و تحویل نماید.

وظیفه‌ایکه‌تشکیل دادگستری‌نوین روستائی از این حیث برعهده ریش‌سفیدان‌و معتمدان‌وکدخدایان روستاها قرار داده در حقیقت تضمینی برای آرامش دهات، تعقیب صحیح بزهکاران و تهیه زمینه کشف جرائم و تسهیل کار در محاکم دادگستری وبالاخره تنبیه بزهکاران است. تا قبل از تشکیل خانه‌های انصاف بعلت‌بعد مسافات و نبودن طرق ارتباطی کامل‌ویابجهت‌عدم تناسب‌تشکیلات انتظامی در مراکز بخش یا روستاها حفظ آثار و دلائل‌جرم وتعقیب مجرمین در جنایات و جرائمی که امنیت روستاها را مختل میکرددرغالب مواردصحیحا انجام نمیگرفت تا ورود مامور انتظامی و شروع اقدامات لازم آثار ودلائل جرم از میان میرفت وبزهکار یابزهکاران بااستفاده از فرصت در غیاب مامورین‌انتظامی خود را مخفی‌نموده یا فراراختیار میکردند.

باینجهت پرونده‌های مقدماتی بصورت ناقص بمراجع‌دادگستری ارسال میشد و محاکم دادگستری نیز در رسیدگی بجرائم ارتکابی در روستاها بکشف حقیقت وتنبیه بزهکار توفیق کامل نمی‌یافتند ادامه این وضع بازدیاد جرائم و تجری بزهکاران منتهی میشد و محیط مصفای روستا به بغض و ناراحتی وتشدید انتقام‌جوئی‌آلوده میگشت‌و خانواده داغدار وجنایت دیده باوجود تشکیلات وسیع انتظامی ودادگاههای دادگستری سرانجام احساسی جز درماندگی وبی‌پناهی نمیکرد باملاحظه وجود این حقایق ولزوم تثبیت امنیت و آرامش روستاها انجام این‌وظیفه بعهده ریش سفیدان و معتمدان‌ده که اعضاء خانه‌انصاف راتشکیل میدهند قرار داده شده است.

نمونه‌ای از آراء خانه‌های انصاف

دادرسان خانه انصاف شبستر آقایان مسعود حلیمی ـ اصغر محمد علیزاده ـ میربوسف موسوی درمورخه ۴۶ر۴۲ر۲۲ تشکیل جلسه دادند

خواهان : آقای عباسعلی مسعودی فرزند سردار ساکن شبستر

خوانده : آقای رجب دلداری فرزند فرج ساکن شبستر

بهای خواسته : درخواست اختلاف حساب که خواهان برای چراندن گوسفندان خوانده مبلغ یکهزارو پانصدتومان طلب داشت

نتیجه داوری : طرفین در خانه انصاف شبستر حاضر و پس از استماع سخنان ایشان نظر به این که طرفین اختلافشان تقریبا از دو سال قبل مانده بود حساب شد. درخواست طلب خواهان مبلغ یکهزار وپانصد ریال شد ولی خوانده نیزدر مقابل مقدار بیست بار برگ خشک درخت برای خوراک مواشی فروخته بود حساب شد و بمبلغ یکهزار ریال قیمت برآورد گردید درنتیجه خوانده باپرداخت مبلغ پانصد ریال ازخواهان رضایت حاصل گردید و حکم بمتن بالا صادر شد.

آراء صادره که مورد اعتراض محکوم علیه قرار گرفته دردادگاه های بخش مورد تائید واقع شده است.

آراء صادره از خانه‌های انصاف قابل اعتراض در دادگاه بخشی که خانه انصاف در حوزه آن واقع شده است میباشد. بدین‌نحو که پس از وصول پرونده‌بدادگاه بخش رئیس دادگاه در صورتیکه رای خانه انصاف راچه از نظر رعایت سایر مقررات مذکور در قانون صحیح تشخیص دهد آن را تائیدوبدرخواست ذینفع‌دستور اجرای حکم‌صادره‌را خواهد داد وعملیات اجرائی را بمتصدی اجرای دادگاه یا کدخدای محل‌یا هر یک از مامورین انتظامی که مقتضی بداند محول مینماید ودر غیر اینصورت رای خانه انصاف را فسخ و طبق مقررات قانونی خود اقدام برسیدگی نموده و رای لازم را صادر مینماید.

در مورد اجرای احکام مدنی خانه‌های انصاف، رعایت مقررات وتشریفات اجرای احکام جز در مورد مستثنیات دین‌الزامی نیستو هزینه‌ای نیز برای اجرای حکم مطالبه نمیشود.

طرز کار خانه انصاف

ـ رسیدگی بدعوی در دادگاهها مستلزم تسلیم دادخواست کتبی بزبان فارسی است. کار تهیه‌و تسلیم دادخواست که در محاکم دادگستری با تشریفات و تحمل هزینه‌های قانونی‌دادرسی صورت میگیرد درخانه‌های انصاف‌مستلزم رعایت هیچگونه تشریفاتی نیست وشاکی شکایت خود را شفاها یا کتبا نزد سپاهی دانش که وظیفه منشی‌گری خانه انصاف را بعهده دارد عنوان میکند و سپاهی‌دانش مراتب را درپرونده منعکس وبه خانه انصاف تسلیم‌مینماید واعضاء خانه انصاف باتوجه بمتوضیحات طرفین ومدارک موجود درپرونده بموضوع رسیدگی‌و کوشش‌میکنند که در مرحله اول دعوی رابصلح وسازش خاتمه دهندو درصورتیکه موفق بصلح و سازش بین طرفین نشدند باتوجه به عرف و عادت محل‌وعدل‌وانصاف مبادرت‌بصدور رای مینمایند واین نکته را باید اضافه نمود که خوشبختانه‌طبق آمار موجود خانه‌های انصاف موفق شده‌اند اکثر دعاوی رابصلح وسازش خاتمه دهند و در موارد نادری هم که بعلت عدم حصول سازش پرونده منتهی بصدوررای شده است اکثریت قریب باتفاق

وزیر دادگستری، پنجهزاروپانصدمین خانه انصافرا در یکی از روستاهای شمال افتتاح میکند.

شاهنشاه آریامهر اعضای خانه انصاف را که شرفیاب شده‌اندمورد مرحمت قرار میدهند.

مشخصات برجسته خانه‌های انصاف

محاسن خانه‌های انصاف و مشخصات برجسته آنها را میتوان بطور خلاصه چنین ذکر کرد:

۱ـ رعایت انصاف ـ برای نخستین بار در تاریخ قضائی جدید ایران ملاک رسیدگی بدعاوی، رعایت انصاف قرار گرفت وخانه‌های انصاف براساس انصاف ومبانی‌عرفی و عادت وبطریق کدخدامنشی و صلح وسازش مبادرت به‌حل اختلافات ساکنان روستاها مینمایند.

۲ـ انتخابی بودن اعضاء ـ برای‌نخستین بار در تاریخ جدید قضائی کشور دادرسان خانه‌های انصاف طبق رای مردم انتخاب میشوند.

۳ـ افتخاری بودن عضویت در خانه‌های انصاف ـ در خانه‌های انصاف عضویت افتخاری و مجانی است و اعضاء آن حقوق و پاداش وفوق‌العاده‌ای دریافت نمیکنند.

۴ـ مجانی بودن دادرسی ـ اقامه دعوی وشکایت در خانه‌های انصاف مستلزم هیچگونه هزینه دادرسی نیست و دهقانان کشور از دادرسی رایگان و مجانی برخوردارند.

۵ـ حذف تشریفات غیر ضروری ـ رسیدگی درخانه‌های انصاف تابع هیچگونه تشریفات دادرسی نیست خانه انصاف میتواند بهرطریقی که مقتضی بداند طرفین دعوی را احضار کند و اظهارات و مدافعات آنان را بشنود وهرگونه تحقیقی که لازم بداند مانند استماع گواهی گواهان و معاینه محل و جلب نظر خبره مورد اعتماد خود بعمل آورد.

۶ـ شرکت زنان در دادرسی ـ برای نخستین بار در تاریخ قضائی ایران، زنان نیز مانند مردان‌در خانه‌های‌انصاف عملا بامر دادرسی وداوری پرداختند بعدها راه قضاوت برای زنان باز شد و اکنون در دادگستری ایران زنان نیز بعنوان قاضی رسما بانجام وظیفه پرداخته‌اند.

دادرسی بی تشریفات!

فلسفه تشکیل شوراهای داوری چه بود، چرا وقتی دادگاههای مختلف نظیر دادگاههای بخش، دادگاه های شهرستان وجود دارد، در شهر ها اقدام به تشکیل شوراهای داوری شده؟ شوراهای داوری چه مزیتی بر دادگاههای عادی دارند، این شوراها چه وظایفی دارند؟ یا اختیارات آنها با اختیارات دادگاهها مساویست؟

باین سئوالات پاسخ میدهیم و مسلما آنوقت‌تصدیق خواهید کرد که تشکیل شوراهای داوری در شهر ها اهمیتی کمتر از تاسیس خانه های انصاف در روستا ها نیست:

چرا شورای داوری؟

در عصر فضا و تسخیر کرات رشد سریع جمعیت، گسترش شهر ها و تمایل به شهرگرائی توسعه وسائل ارتباطات جمعی، منشه

خواه و ناخواه دعاوی‌و مخاصمات را افزایش داده و بالنتیجه رسیدگی به این‌دعاوی همه‌به بودجه بیشتر تجهیز دستگاه مجری عدالت، منجمله تدارک قاضی احتیاج داردو این‌خواسته ها نمیتواند همآهنگ و متناسب با ازدیاد مداوم دعاوی باشد بلکه بموازات توسعه‌دادگستری باید تدابیری اتخاذ میشد تا دعاوی و اختلافات کوچک در شورائی که اعضاء آن‌منتخب خود مردم باشند حل و فصل گردد. بخصوص این امر در شهر ها نهایت ضرورت را دارد و کاملا موافق با روحیه مردم است که‌ابتدا در مرجعی‌مطالب و شکایات خود را عنوان‌نمایند که عاری از تشریفات ورسمیت بوده و جنبه کدخدا منشی‌داشته باشد و طرفین بتوانند بازبان ساده و معمولی مطالب خود را در یک محیط دور از تکلف بیان کنند و داوران نیزبتوانند در همان محیط با حوصله ودر اسرع وقت بمطالب عنوان‌شده رسیدگی کرده‌و سعی‌دراصلاح ذات‌البین نمایند.

تراکم دعاوی در مراجع دادگستری و لزوم تسریع در حل اختلافات کوچک و کم اهمیت و رعایت حال مراجعین بمنظور فارغ بودن آنان از قواعد پیچیده آئین دادرسی با توجه به نتایجی که از خانه‌های انصاف در روستا های کشور گرفته شد فکر تاسیس شورا های داوری را در شهر هابوجود آورد. لذا به پیروی از اوامر شاهنشاه آریامهر در راه‌تعمیم اصل نهم انقلاب قانون تشکیل شورا های داوری در تیر ماه ۱۳۴۵ از تصویب مجلسین گذشت و در آن سال شورای داوری در شهرستان شهسوار گشایش یافت و بعد ها در سایر شهرهای‌دیگر شورا های داوری افتتاح گردید و با اقبال عمومی مردم روبرو شد.

ایجاد شورا های داوری با مقررات خاص خود ازقبیل‌پرهیز از تشریفات غیر ضروری سبب گردید که بسیاری ازدعاوی و اختلافات کوچک دست‌وپا گیر مردم شهر ها بصورت ساده‌و از طریق کدخدامنشی حل و فصل گردد و در نتیجه قضات وقت و فرصت آنرا یافتند که برسیدگی بدعاوی‌پیچیده‌و حل معضلات و مشکلات قضائی و اختلافات مهم بپردازند و اوقات خود را صرف امور جزئی‌نکنند.

قبل از تاسیس شورا های داوری اگر شخصی‌مبلغی‌جزئی از دیگری طلبکار بود ناگزیر میبایست دادخواست رسمی‌به دادگاه تقدیم نماید و همان تشریفاتی را که برای یک دعوای مهم ضرورت داشت‌باید انجام میداد.

رعایت این تشریفات ایجاب میکرد که‌مدعی‌اطلاعاتی‌ازموازین حقوقی و قانونی داشته باشد یا وکیلی برای طرح دعوای خود انتخاب کند هزینه دادرسی هم اجباری بود و اگر استطاعت آنرا نداشت لازم بود بدوا دادخواست‌اعسارازهزینه‌دادرسی بدهد و چنانچه موفق میشد معافیت از هزینه دادرسی را تحصیل کند تازه در جریان دادرسی به علت عدم اطلاع از قوانین و مقررات ممکن بود حق او تضییع گردد. گاه در موارد جزئی به علت طی‌مراحل بدوی، پژوهشی، فرجامی و احیانا اعاده دادرسی مجموع هزینه های پرداختی زائد بر اصل خواسته‌میشد البته‌تردیدی نیست که در دعاوی مهم و مسائل معضل و پیچیده حقوقی چنین تشریفات مفصل ودقیقی بمنظور احقاق حق لازم به نظر میرسد ولی در مسائل جزئی‌و دعاوی کوچک ضرور نیست که طرفین دعوی درگیر و دار تشریفات دادرسی بستوه آیند. با واگذاری دادرسی در دعاوی کوچک به نمایندگان منتخب مردم که در واقع‌داوران معتمد آنها هستندواعطای‌اختیارات قانونی به آنان و حذف‌تشریفات و هزینه دادرسی این امکان بوجود آمد که متظلم بتواند بدون هیچ مانع‌ورادعی مستقیما به این مراجع برود و شکایت خود را حتی بطور شفاهی بیان کند و اختلافات در یک محیط صمیمی حل و فصل گردد.

هیچ زبانی گویا تر از زبان آمار نیست. وقتی ملاحظه می کنیم که ۹۶ درصد پرونده‌های وارده به شوراهای داوری‌کشور مختومه شده اهمیت و تاثیر فراوان دادرسی در شورا های داوری آشکار میشود. نتایج حاصله نشان میدهد که مردم دعاوی خود را با رضایت‌خاطر به این شوراها میبرند و نیز نشان میدهد که پدیده شورای داوری با اقبال همگان روبرو شده است بعلاوه وقتی تعداد پرونده های‌وارده به‌شورای‌داوری را مطمح‌نظر قرارمیدهیم‌مشاهده میکنیم که‌ازحجم‌کاردادگستری تاچه میزان‌کاسته شده‌است.

نحوه تشکیل

بمنظور رسیدگی‌وحل‌اختلافات کوچک در محدوده شهری، در هر شهری شورا یا شوراهائی بنام شورای داوری‌تشکیل‌میشود شورای داوری مرکب از ۵ نفر از معتمدان محلی است که از طرف ساکنان حوزه شوراهای داوری برای مدت‌سه‌سال‌انتخاب میشوند که یکی از آنان سمت ریاست و دو نفر عضویت‌اصلی و دو نفر دیگرعضویت علی‌البدل را دارا میباشند رئیس و دونفر عضواصلی در اولین‌جلسه‌شورای داوری از طرف معتمدان مذکور به رای مخفی انتخاب میشوند.

هرشورای داوری‌مشاوری‌خواهد داشت که از طرف وزارت دادگستری از بین قضات شاغل یا بازنشسته ویاو کلاءدادگستری یا سر دفتران اسناد رسمی‌تعیین میشوند وزارت دادگستری باید مشاور را از قضات شاغل شهری که حوزه شورا در آن قراردارد و یا از قضات بازنشسته ووکلاء وسردفترانی که در آن محل سکونت دارندیاحاضربسکونت‌در آن شهر باشند انتخاب نمایند.

وکلاءو سردفتران در صورتی بعنوان مشاور انتخاب خواهند گردید که از اشتغال بوکالت‌یا سردفتری صرفنظر کنند.

اعضاء شورای داوری میتوانند در موقع اتخاذ تصمیم با مشاور مزبور مشورت نمایند ولی اتخاذ تصمیم بعهده خود آنان است.

صلاحیت شورای داوری‌درامورمدنی

صلاحیت شورای داوری در امور مدنی منحصر بموارد زیر است:

۱ـ شکایت از کسبه‌وپیشه‌وران در مورد کالا یا خدمت‌موضوع معامله در صورتیکه اختلاف‌بیش از بیست هزار ریال نباشد.

۲ـ خسارت وارده به وسائل نقلیه در تصادفات رانندگی و همچنین خسارات وارده به اموال غیر منقول در صورتیکه میزان خسارات مورد ادعا بیش‌ازبیست هزار ریال نباشد.

۳ـ سایر اختلافات مالی در صورتیکه بیش‌ازبیست هزاریال نباشد باستثنای اختلافاتیکه موضوع آن مال غیر منقول‌باشد که بهرحال از صلاحیت شورای داوری خارج است.

۴ـ اختلافات مربوط‌بحق کسب و پیشه در صورتیکه میزان آن از پنجاه هزار ریال تجاوز نکند.

۵ـ رسیدگی بدعوای اعسار در مورد محکوم به و یاتقسیط‌آن درصورتیکه شورای داوری‌باصل دعوی رسیدگی کرده باشد.

۶ـ رسیدگی به ضرر و زیان ناشی از جرم در مورد جرائمی که در صلاحیت شورای داوری بوده و از پنجاه هزار ریال‌تجاوز ننماید و ضمن رسیدگی بامر کیفری مطالبه شده باشد اقامه دعوی دراینمورد درشورای‌داوری محل وقوع جرم بعمل خواهد آمد.

بطوزیکه ملاحظه میشود نصاب شورای داوری در امور مدنی اساسا تا بیست هزار ریال‌است ولی در مورد اختلافات مربوط به حق کسب و پیشه و ضرر و زیان ناشی‌ازجرم‌صلاحیت‌مذکور تا پنجاه هزار ریال افزایش‌می یابد. هرگاه طرفین بطور کتبی رضایت خودرااعلام دارندشورای داوری بدون رعایت حد نصاب میتواند بکلیه اختلافات مالی و همچنین حق کسب و پیشه نیز رسیدگی نماید.

صلاحیت شورای داوری در امور کیفری ـ صلاحیت شورای داوری در امور جزائی عبارت است از:

۱ـ کلیه جرائم خلافی.

۲ـ کلیه‌جنحه‌هائی که‌مجازات آنها بیش از دوماه حبس تادیبی یا بیست هزار ریال جزای نقدی یا هر دو مجازات نباشد.

چنانچه متهم علاوه بر جرائمی که در صلاحیت شورای داوری است متهم به‌ارتکاب جرائم‌دیگری که رسیدگی به آنها خارج از صلاحیت شورای داوری است باشد بکلیه جرائم وی درمراجع صالح قضائی رسیدگی خواهد شد.

۳ـ درنقاطیکه وزارت دادگستری مصلحت بداند شورای داوری به جرائم مذکور در قانون مجازات گرانفروشان نیز رسیدگی خواهد کرد در اینمورد چنانچه شورا مجازاتی بیش از دو ماه حبس تادیبی تعیین نماید و یا به تعطیل محل کسب حکم صادر کندحکم مزبور ظرف ده روز بعد از ابلاغ قابل شکایت پژوهشی در دادگاه شهرستان خواهدبود وحکم‌دادگاه شهرستان در این خصوص قطعی و قابل اجراست.

شوراهای داوری وجرائم رانندگی

یکی از جرائمی که شوراهای داوری صلاحیت‌رسیدگی (برای بار اول ارتکاب) به آنرا دارند بزه رانندگی بدون‌داشتن پروانه است. بموجب ماده ۹ اصلاحی قانون تشدید مجازات رانندگان که در تاریخ ۵۰ر۳ر۲۹ در روزنامه رسمی درج و قوت قانونی یافته است. هرکس بدون گواهینامه رسمی اقدام برانندگی وسائل نقلیه موتوری نماید و همچنین هرکس بموجب حکم دادگاه از رانندگی وسائل نقلیه موتوری ممنوع باشد و به رانندگی وسائل مزبور مبادرت ورزد برای بار اول بحبس تادیبی از یازده روز تا دو ماه و جزای نقدی از دوهزارریال تا دوازده‌هزار ریال محکوم خواهد شد. و درصورتیکه‌دفعات بعد نیز مرتکب بزه مذکور شود بدون رعایت مقررات مربوط به تکرار، بحبس تادیبی از دو ماه تا شش ماه و جزای نقدی از پنجهزار ریال تا بیست هزار ریال محکوم میشود.

رسیدگی و صدور حکم به خسارت وارده بوسائل نقلیه در تصادفات رانندگی نیز در صورتیکه میزان خسارت مورد ادعا بیش از ۲۰ هزار ریال باشد در صلاحیت شورای داوری است. البته صدور حکم به خسارت منوط به صدور حکم به امور خلافی است.

آقای صادق احمدی وزیردادگستری بر کار شوراهای داوری و خانه‌های انصاف نظارت میکند. عکس وزیررا هنگامیکه در یکی از شوراهای‌داوری تهران شکایت یک زن‌را گوش‌میکند، نشان میدهد.

تشریفات بیسابقه در آئین دادرسی ایران

محل شورای داوری در هر حوزه از طرف شهرداری با ساکنان آن حوزه با موافقت رئیس دادگاه شهرستان در اختیار شورا گذارده خواهد شد.

اوقات تشکیل شورای‌داوری ازطرف اعضاء آن باموافقت مشاور تعیین خواهد گردید.

در شورای داوری، دادرسی مجانی است و شورا میتواند حسب مورد طرفین را دعوت و احضار نموده و اظهارات و مدافعات آنانرا استماع کرده هرگونه تحقیقی ازقبیل استماع گواهی گواهان، معاینه محل‌و جلب نظر کارشناس را لازم بداند بعمل آورده یا انجام کار را بیکی از اعضاء خود محول نماید. رسیدگی بدعاوی باید از طریق کدخدامنشی و بدون رعایت تشریفات دادرسی بعمل آید.

عدم حضور طرفین شکایت با اطلاع از وقت جلسه مانع رسیدگی و اتخاذ تصمیم نخواهد بود مگر آنکه طرف غایب به تشخیص شورا عذر موجهی داشته باشد. تصمیم شورا توسط رئیس دفتر در دفتر مخصوص نوشته شده بامضاء اعضاء شورای داوری رسیده و بطرفین‌فهمانده واعلام میشود.

مقصود از جمله بااطلاع از وقت جلسه اینست که‌بهرحال وقت باید بطریقی از طرق به اصحاب دعوی ابلاغ شود ولی چون ممکن‌است متن‌تصمیم برای طرفین روشن‌نباشد شورا مکلف‌است تصمیم را بطرفین دعوی بفهماند و این نکته‌جالبی است که تاکنون در قوانین مربوط به آئین دادرسی‌ایران سابقه نداشته است.

عدم رسیدگی

هرگاه یکی‌ازاعضاء شورای داوری با طرفین شکایت قرابت سببی یا نسبی از موارد مذکور در ماده ۲۰۸ قانون آئین دادرسی مدنی داشته باشد و مورد ایراد واقع شود باید از رسیدگی امتناع کند بعلاوه هرگاه یکی از اعضاء شورای داوری طرف شکایت باشدعضو مزبور نمی‌تواند در رسیدگی شرکت نماید و در اینصورت عضو علی‌البدل شرکت خواهد کرد و اگر اکثریت اعضاء مردود باشند رئیس یا عضوی که مردود نمیباشد با موافقت مشاور یک یا دو نفر ازاعضاء شورای داوری حوزه مجاور را برای شرکت در رسیدگی دعوت خواهد کرد.

آب و برق

۲۰ هزار هکتار از اراضی دشت مغان جهت طرح کشت و صنعت آماده شده است

راه دشت مغان در برنامه پنجم ساخته خواهد شد...

بیست هزار هکتار از اراضی دشت‌مغان جهت طرح کشت و صنعت آماده شده است

مقارن باتحولات همه جانبه‌ای‌که همه روزه سریع‌تر از روز قبل در تمام نقاط مملکت ما با رهبری های خردمندانه شاهنشاه آریامهر بوقوع می‌پیوندد و چرخهای عظیم اقتصادی به حرکت درمی‌آیند ، عمران دشت‌مغان نیز در مسیر تازه‌ای قدم برداشته و از تمام نیروها و امکاناتش حداکثراستفاده را نموده تا سهمی در این‌جنبش عظیم داشته باشد.

آبیاری واصلاح شبکه

اقداماتیکه‌در جهت‌اصلاح وبهبود شبکه آبیاری بصورت برنامه‌های شبانه‌روزی و فشرده به عمل‌آمد وهمین عملیات در سال ۱۳۵۰ ، نیز ادامه داشته است،در سهولت آبرسانی شبکه ودر نتیجه رفاه زارعین زیر شبکه تاثیر بسزائی داشت بطوریکه علاوه بر آب‌مورد احتیاج زراعتهای شتوی و صیفی داخل شبکه آب در حدود هزار هکتار زراعتهای قسمت و مقدار زیادی از زراعت‌های خارج‌شبکه بخوبی تامین گردید.

از طرف‌دیگراز هزینه‌های‌زیادی جهت احداث آب‌بند در سربند جلوگیری‌و صرفه‌جوئی شد .البته شروع بهره‌برداری از سد ارس و بکار افتادن توربین‌های مولد برق که در نتیجه دبی آب نسبتا زیاد و تقریبا ثابتی در رودخانه ارس جریان داشت در موفقیت طرح قسمت بی‌تاثیر نبوده‌است .

بعد از سال ٤٤ که بقیه اراضی زیر شبکه آبیاری تقسیم وواگذار گردید ، آبرسانی اراضی دوشبکه (ت) و (آ) مخصوصا در برخورد آخرین آبیاری محصولات شتوی با اولین آبیاری محصولات صیفی عملا مواجه با مشکلاتی میگردید و این مسئله مخصوصا در دوسال اخیر که تامین آب زراعت های قسمت نیز مطرح بود بیشترجلب توجه نمود و این قسمت تصمیم گرفت حداقل‌تا موقع بهره‌برداری از شبکه بزرگ بتواند از کانال (ت) و آبگیران جهت آبرسانی شبکه (ت) استفاده نماید.

زراعی وباغبانی

زراعتهای سال۴۹ـ۵۰قسمت عمران مغان که در سطح ۸۸۲ هکتار با تغییر ماشین‌آلات اسقاط موجود در قسمت طرح انجام شد عملیات تهیه زمین و کشت و داشت‌بشرح زیر بوده است.

گندم

عملیات تهیه زمین و کشت در سال ۱۳۴۹ و داشت و برداشت آن در سال ۱۳۵۰ انجام شد.

سطح زیر کشت ـ ۵۲۰ هکتار بود که از اراضی منطقه ٤ و ٥ شبکه بزرگ آبیاری و به میزان ٦٠ هکتار از اراضی شهرپارس آباد انتخاب شده بود .

نوع بذر پنجاه‌و ٦٢ و اینیا ٦٦ و محصری اکوا (برکیه) بودند که به میزان ۱۳۰ کیلو در هکتار کاشته شد.

پنبه

سطح زیر کشت پنبه در سال ۱۳۵۰ ـ ۲۰۰ هکتار بوده که همگی دراراضی قطعه چهارشبکه بزرگ آبیاری واقع بود.

کود و بذر لازم با همکاری‌طرح افزایش تولید و بهبود کیفیت پنبه تامین گردید نوع بذراصلاح شده ورامین بوده که به مقدار۵۰ کیلو در هکتار کاشته شده وبقیه بذر تحویلی در کشت سال‌زراعی ۵۰ ـ ۵۱ به مصرف خواهد رسید.

آفتابگردان

سطح زیر کشت این محصول۴۰ هکتار بوده که ۱۳۰ هکتار آن‌در قطعه ۵ و ۱۰ هکتار آن درقطعه چهار واقع بوده و عملیات‌زراعی آن از تهیه زمین و کشت وداشت و برداشت‌در سال ۵۰ انجام شد.

بذر قطعه ۱۳۰ هکتاری ازنوع رکورد بوده که بمیزان ۱۳٫۵کیلو درهکتار کاشته‌شده و از کودهای «ازته» و «فسفره» به ترتیب ۱۲۵ و ۱۱۵ کیلو درهکتار استفاده‌شده وراندمان‌متوسط این قطعه۱۰۳٤ کیلو در هکتار بوده است .

بالا بودن راندمان این قطعه غیر ازنوع بذر و مصرف بیشتر کود، بعلت سنگینی و آویزان شدن و رو به پائین قرار گرفتن طبقهای آفتابگردان‌بوده‌که از آفت‌گنجشک بیشتر مصون بوده است .

کشت انواع صیفی وسبزیجات

این نوع محصولات صرفا به منظور کمک به‌کارگران وخانواده آنان‌که در فعالیتهای مختلف‌قسمت کار میکردندو تعدادشان در حدود پانصد خانوار بوده و همچنین تامین احتیاجات فروشگاه تعاونی کارکنان قسمت در سطح کوچکی بمساحت تقریبی پنج هکتار در مجاور مزارع قسمت انتخاب و کشت گردید و محصولات آن‌به قیمت تمام شده‌دراختیار کارگران فوق و همچنین مشتریان فروشگاه تعاونی کارکنان قسمت قرار گرفت. اقلام مختلف این کشت را هندوانه و خربزه و طالبی و خیار و گوجه فرنگی ، بادمجان ، فلفل سبز ، ذرت ، کدو ، باقلا ، نخود فرنگی و ۵ نوع لوبیا و بعضی از انواع سبزیجات خوردنی تشکیل میدادند.

نکته قابل توجه‌اینکه کار نظارت ساختمان شبکه اصلی آبرسانی مغان با مهندسین مشاور «دید ـ ا . سی . ای» میباشد و طبق قرارداد تاپایان شهریور ماه سال ۱۳۵۲ ، ۱۱۳ کیلومتر کانال های اصلی‌مغان‌را باتمام خواهدرسانید و نیز از اخر فروردین‌سال اینده شش هزار هکتار از اراضی اول و اخر شبکه آبیاری میگردد.

تاثیر عملیات زراعی در منطقه

خشکسالی و از بین رفتن محصولات دیمکاری در چند سال متوالی و ازطرف دیگر هجوم کارگران ازدهات‌مختلف ارسباران به مغان چنان منطقه را دچارفقر و بیکاری کرده بود که‌درصورت ادامه ان روزبروز وضع وخیم‌تری بوجود می‌امد . تا اینکه از مهر ماه سال ۱۳٤۹ با شروع عملیات زراعی قسمت عمران دشت‌مغان ده‌ها نفر راننده تراکتور و وسائط نقلیه و غیره و ده‌ها نفر بعنوان شاگرد راننده و صدها نفر کارگر به عناوین مختلفه در فعالیت های کشت و زراعت بلاانقطاع مشغول کار بوده‌اند . بطورکلی تاثیر عملیات زراعی قسمت از جهات زیرین قابل توجه و مطالعه می ـ باشد.

در عملیات زراعی سال های ٤٥ـ ٥٠ ، تعداد ٤٣٧٥٣ کارگر روز کار کرده‌اند که به عبارت‌دیگر میتوان گفت معاش یکساله متجاوز از ٦٠٠ خانواده کارگری از این محل تامین گردیده و برای این مقدارکارگر تقریباشش میلیون‌ریال دستمزد پرداخت شده است .

انجام هزینه‌های در این سطح فقط به عنوان دستمزد کارگری تاثیر بس نیکوئی درجامعه‌کارگری منطقه و تامین رفاه آنان داشته است و اثرات امیدبخش آن در قیافه فرد فرد انان به چشم میخورد.

پرداخت این مبلغ پول بکارگران فوق که قدرت خرید انان را بالا برده و همچنین خریدهای محلی قسمت باعث رونق دادوستدبازار محل و افزایش درامدها گردیده است .

خود و خانواده تمام کارگران از مزایای درمانی قسمت از قبیل معالجه و مداوای مجانی‌برخوردار بوده‌اند که در حصول سلامت‌و بهداشت آنان تاثیر بسزائی‌داشته است .

در تابستان سال ۱۳۵۰ عده‌ای دانش‌اموز بی‌بضاعت که رغبت و علاقه زیادی به ادامه تحصیل داشته ولی بعلت فقر مالی مجبور به ترک تحصیل بوده‌اند ، بعنوان کارآموز ، سه ماه تابستان را در عملیات مختلف زراعی قسمت به کار گمارده شدند، که اینکارکمک پر ارزشی در تامین هزینه سال تحصیلی جاری انان داشته است .

در سال زراعی ۵۰ ـ ۵۱ ، که سطح عملیات چندین برابر توسعه یافته مسلما اثرات فوق نیز شامل افرادبیشتری‌از کارگران وخانواده آنان خواهد گردید.

با تولید تقریبی ۲۰۰۰ تن گندم، ٤۰۰ تن پنبه و ۱۷٦ تن دانه‌های روغنی این قسمت نقشی در تولید و درنتیجه‌پیشرفت اقتصادی‌مملکت داشته است .

اراضی انتخاب شده برای‌کشت که در وضع موجود تنها اراضی قابل آبیاری شبکه بزرگ بوده و بعلت‌فقدان‌افراد گارد منابع‌طبیعی محافظتی از آنها بعمل نمی‌ایدو بسرعت بوسیله عده‌ای اشخاص سودجو مورد تجاوز قرار میگرفت که مسلما در موقع پیاده شدن طرحهای عمرانی و استفاده وبهره برداری‌از اراضی‌زیر سدهامواجه با اشکالات عدیده‌ای میگردید ، شاید بتوان‌اذعان‌کرد بهترین‌طریقه حفظ و نگهداری این اراضی‌بوده و با اطمینان صددرصد میتوان گفت در صورت نبودن کشت و زراعتهای قسمت ، امروز حتی یکوجب‌از اراضی‌فوق بلامعارض نبوده است.

ادامه دارد

آگهی شناسائی وثبت اتحادیه صنعتی

باستناد ماده ۱۹ قانون نظام صنفی و ماده ۲۸ آئین‌نامه انتخابات اتحادیه های صنفی و با توجه به مدارک تسلیمی اتحادیه‌ای بنام اتحادیه صنف موسسات مسافربری در اداره کل کار و امور اجتماعی استان اصفهان به ثبت رسیده است .

مراتب برای اطلاع عموم آگهی می شود . اعضاء هیات مدیره اتحادیه مذکور عبارتند از آقایان رضا فراهانی روحانی ـ هدایت‌اله حجازی ـ امین‌الله زائری فولادی ـ اکبر واثقی ـ حسین دفتریان .

ضمنا آقایان رضا روحانی ـ امین‌اله فولادی ـ هدایت‌اله حجازی ـ اکبر واثقی ـ حسین دفتریان ـ از طرف هیات مدیره به ترتیب بسمت رئیس نواب رئیس . دبیر و خزانه‌دار اتحادیه انتخاب گردیده‌اند و طبق اساسنامه اسناد مالی با امضای رئیس و در غیاب رئیس یکی از نواب رئیس و خزانه‌دار با مهراتحادیه معتبر خواهد بود .

آبکاری ـ مدیر کل کاروامور اجتماعی استان اصفهان
آ ـ ٦٤٣٦٠

هانی‌ول یک سازنده دیگر کامپیوتر

که بفرمان شما

میپرد

بما امکان بدهید ، بشما نشان خواهیم داد چه استفاده‌هائی میتوانید از سیستم مغز الکترونیکی خود بکنید (که هرگز فکرش را هم نمیکردید) .

ما میدانیم که یك تاجر ، فقط یك سیستم مغزالکترونیکی یا کامپیوتر را نمی‌خرد ، بلکه او نتیجه را می‌خرد ، نتیجه‌ای که به وسیله آن سود بیشتری در تجارتش نشان دهد و اینجاست که هانی‌ول وارد عمل میشود . ما کامل‌ترین و متنوع‌ترین محصولات را در این رشته داریم و طبیعتاً، باید درست همان چیزی را داشته باشیم، که شما می‌خواهید . برای کارخانجات بانکها ـ بهداشت ـ تعلیم و تربیت ـ توزیع و یا تقریباً هر نوع رشته فعالیت دیگر . همچنین سرویس‌های اصلی ـ آموزش کارمندان و سرویس‌های پشتیبان نیز برایگان در اختیار شماست .

کاری که ما میکنیم طوری طرح شده ، که شما بوسیله یك سیستم کنترلی بهتر ، کنترل بهتری در تجارت خود داشته باشید .

و حالا اگر علاقمندید ببینید یك شرکت کامپیوتر چگونه می‌پرد یك سفارش بدهید .

اون یکی شرکت کامپیوتر:

هانی‌وِل

GIVE US A WHISTLE, AND WATCH US FLY.

Give us a chance, and we'll show you how to get things out of a computer system you never thought possible.

We know that a good businessman dosn't just buy a computer system, he buys results that will help make his business more profitable.

And that's where Honeywell comes in.

We have the broadest product line in the business, so we're more apt to have exactly what you need. We have proven application packages that tailor our computers to your business, whether you're in manufacturing, distribution, banking, health care, education, or almost any other field. And basic software, systems support,& education services are included at NO EXTRA COST.

Everything we do is designed to give you better control of your business, by giving you better control of your data.

Now if you like to see a computer company that flies, give us the order.

The Other Computer Company:

Honeywell نماینده انحصاری

شرکت سهامی **isiran**
Information systems Iran

تهران ـ ساختمان بنیاد پهلوی (طبقه ششم) خیابان پهلوی پلاك ۱۷۸
صندوق پستی ۱۲/۱۳۴۲ تهران تلفن ۴۶۲۹۶ و ۴۲۸۰۲ تلکس ۲۷۹۲ تهران

آوانگارد ـ با همکاری (پی. پی. دی. او) و هانی‌ول آمریکا 160

نیازمندیهای شما

نیازمندیهای اطلاعات

تلفنی آگهی قبول میکند

تلفنهای ۳۱۱۲۲۴-۳۱۱۲۲۵

۳۱۱۲۲۷-۳۱۱۲۲۹-۳۱۱۲۳۰

اثاثیه

خرید

بازرگانی فرش کیهان
۸۳۰۹۰۴ و ۸۲۳۷۷۶
خریدار نقدی همیرقم فرش کهنه و نو جهت صادرات روزوقت میدان ۲۵ شهریور .

نمایشگاه فرش توکلی بهترین خریدار فرش کهنه و نو خصوصا فرش کهنه شرکت فرش جهت صادرات نمایشگاه‌وزراء ۶۲۱۴۰۵
شعبه‌بازار تلفن ۲۰۸۲۹

فروشگاه فرش آسیا ۹۲۵۱۰۲ و ۹۲۲۸۳۲
با سابقه ترین خریدار قالی و قالیچه های کهنه ونو یخچال برقی و نفتی تلویزیون بقیمت عادلانه

فروشگاه فرش شایان ۹۲۳۳۸۱ و ۹۲۸۲۷۳
بهترین خریدار قالی و قالیچه های کهنه و نو جهت صادرات یخچال و وسایل لوکس منزل

فروشگاه‌مشرق۹۲۹۳۲۷
بهترین خریدار قالی قالیچه و اثاث منزل یخچال نفتی .

فروشگاه فرش سعادت
فرش نو و کهنه و کلیه اثاثیه منزل شما را خریداریم تلفن ۹۲۶۴۳۱

جهان کالا ۹۲۵۴۵۸
خریداریخچال تلویزیون و لوازم منزل شما

فرش‌خواجه‌نصیر

بهترین خریدار فرش کهنه و نو معاوضه جهت صادرات‌تلفن ۷۵۲۶۹۰

فروشگاه آستارا۹۲۶۴۰۲
خریدار یخچال‌تلویزیون فرش و کلیه لوازم منزل

فروشگاه پروانه
فرشهای نو مخصوصا فرشهای کهنه‌وکلیه‌لوازم منزل شما را در اسرع وقت با کارشناس کار ـ آزموده خریداری مینمائیم تلفن های ۳۱۹۶۳۲ و ۳۱۸۲۹۷

فروشگاه فرش صمد
تلفن ۹۲۹۹۸۴ خریدار همه رقم فرش کهنه و لوازم منزل اشیاءقدیمی

فروشگاه‌پیروز۹۲۸۱۳۸
خریدار فرش کهنه ونو قبض بانک کارگشائی

فرش‌طوسی۷۵۹۰۲۹

فرش اردیبهشت شاه
تلفن ۶۶۸۱۶۴

فروشگاه آریا ۹۲۹۳۹۳
خریدار فرش وسایرلوازم منزل
۱ـ۳۰ آ ـ ۱۲۵۲۳

فرش روزولت خریدار
فرش کهنه‌جهت‌صادرات
تلفن۸۳۴۴۸۱ـ۸۳۴۴۸۲

کرایه

کرایه هرنوع ماشین تحریر بنگاه فنی ناصر تلفن ۸۲۶۲۰۵
دروازه دولت مقابل سعدی .

فروش‌دست‌دوم

مزون شهرام
پالتو پوست و لباس حاملکی رسید آریامهر کاشی ۲۵۰
آ ـ ۱۴۸۶۱

رادیوگرام و ضبط صوت و گرام خارجی فروشی تلفن ۸۸۲۷۱۷
آ ـ ۱۴۹۵۰

سرویس کامل پنج تکه اطاق خواب
کاملانو المانی ۱۴۰۰۰ تومان
فروشی تلفن ۹۷۷۱۱۳
۱ـ۴ آ ـ ۱۴۸۹۳

مبل ودکوراسیون

پیراهن مبل ۳۱۹۵۰۵
نمونه پارچه مبل ۳۱۹۵۰۵
برده دوزی شهرزاد ۳۱۹۵۰۵

شستشوی‌مبل وفرش

کلین‌سرویس‌خشکشوئی
مبل فرش وموکت با دستگاه منحصر بفرد وخشکشوئی‌پرده بانصب مجانی ۹۵۲۵۴۶

کنت سرویس ۷۷۶۷۱۳
خشکشوئی‌مبلمان،موکت فرش ـ تشک اتومبیل

کارخانه قالیشوئی‌اطلس
تلفن ۹۵۲۵۴۶ و ۹۷۵۴۳۰

خشکشوئی مبلمان ادیب
یکدست ۵۰ تومان در جای خود تلفن ۹۵۶۵۶۵

قالیشوئی ایران دویچ
بهترین نوع شستشوی ۳۵۰۵۴۵ و ۳۵۵۱۴۹

کارخانه قالیشوئی ادیب
تلفن شعبه مرکزی ۹۵۶۵۶۵
تلفن خیابان نواب ۹۵۲۴۵۴
تلفن خیابان‌آذربایجان۹۵۸۹۵۰

دوایگلین سرویس آلمان
خشکشوئی مبلمان فرش موکت در محل ۷۹۵۳۰۷

دوراگلین‌سرویس‌امریکا
با تکنیک برنرگرانتر مطمئن‌تر
تلفن‌های۸۴۸۳۹۵ و ۸۴۸۳۹۶
و۸۴۵۶۸۳

رفوگر فرش ۸۳۳۷۱۷

قالی‌شوئی تاج

تلفن۲۱۳۴۴ـ ۵۳۳۲۶۲

تعمیرات

تلویزیون

تعمیرگاه تلویزیون الکترون
با تائید وزارت کار
تلفن ۷۶۳۶۸۲
تعمیرتلویزیونها R.T.A-R.C.A
شاب‌لورنس فیلیپس . سیرا .
تلفنکنی‌و سایر مارکها سرویس مجهز سیار درشهر وشمیرانات
۱ـ۱۵ آ ـ ۱۴۳۰۳

تعمیر تلویزیون فوری در محل تلفن۸۸۳۸۲۸

تلویزیون فوری در منزل تعمیر میشود ۹۶۰۵۴۶

تعمیرگاه مجاز شماره۱۸
شاوب‌لورنس
SCHAUB-LORENZ
افتتاح شد
شمیران ـ دزاشیب ـ جنب‌سازمان آتش‌نشانی خیابان حقیقت شماره ۱۰ و ۱۲ تلفن ۸۷۲۴۴۰

سرویس تلویزیون
گارانتی تلفن ۶۲۸۳۷۱
سرویس‌سیار R.T.I-R.C.A
سیرا . مدیاتور . جنرال الکتریک و گراندیک بویژه شمیرانات .
آ ـ ۱۴۳۷۱

تعمیرگاه مجاز شماره ۱۵
شاوب‌لورنس
عباس آبادشمالی متری نظامی پلاک ۱۲۹
تلفن: ۷۶۴۲۵۱
SCHAUB-LORENZ

یخچال

تعمیرگاه سید حسین ۸۸۲۴۳۸
تعمیر هرنوع یخچال رختشوئی ابگرمکن .

تلفنهای جدید
کارخانه‌لباسشوئی
تاول‌ماستر
۸۴۸۱۴۴ـ ۸۴۸۱۳۳ـ ۸۴۸۱۲۲

صاحب امتیاز
عباس مسعودی
تهران حیابان حیام
تلفن ۳۱۱۰۷۱

شرکت سهامی
ایران‌چاپ
چاپخانه اطلاعات
حیابان سپه مقابل پست خانه مرکز
تلفن ۳۱۱۲۴۳

تعمیرات یخچال‌هوری ۷۹۳۸۹۷
آ ـ ۱۰۹۲۳

تعمیر یخچال فرژیدر وغیره ۸۲۱۴۱۷
ا ـ ۱۱۳۵۶

تعمیر یخچال‌فریجیدر۷۵۲۳۳۶

کولر

روکش کولر
سرویس‌کولر ـ بخاری، آبگرمکن‌و روکش‌خارجی برای کولر شما تلفن ۹۷۸۸۶۰

بخاری

مارکو
سرویس مجاز ۱۱۳ارج
سرویس لوازم خانگی
تلفن جدید ۸۴۵۴۷۵

رنک و سرویس بخاری
آبگرمکن روکش برزنتی
کولر کانال کشی فوری ۷۹۳۸۹۷

رنک کوره‌ای مخصوص بخاری تلفن ۹۲۰۶۶۴

نصب و تعمیرات و رنک آمیزی بخاری‌و آبگرمکن و روکش برزنتی کولر ۷۶۵۲۶۴

سرویس نصب بخاری‌و وآبگرمکن‌فوری۳۱۷۷۹۸
۹۷۵۳۶۷ ـ ۳۱۸۵۲۶

رنک و سرویس بخاری
آب‌گرم‌کن روکش کولر ۹۷۲۱۸۱ و ۹۷۶۲۱۸

رنک سرویس بخاری
آبگرمکن وروکش‌کولر۹۵۲۶۳۸
۱ـ۲۵ آ ـ ۱۴۴۸۰

نمایندگی فروش وسرویس
شرکت ایوان
تلفن ۷۹۳۹۱۹ و۷۹۲۶۴۸
۱ـ۱۰ آ ـ ۱۳۹۱۶

شوفاژ

حرارت مرکزی تاکو سرویس و نصب شوفاژ ۷۵۱۶۵۱
سید عباسی

تعمیر شوفاژ آبگرمکن بخاری یخچال روکش کولر فوری ۷۹۶۱۰۳

موسسه فنی هیتینگ
نصب و تعمیرات شوفاژ و تهویه مطبوع تلفن ۷۶۲۸۹۳
آ ـ ۱۴۶۴۳

موسسه‌فنی پارس‌نصب و سرویس شوفاژ تلفن ۸۸۵۳۹۱

موسسه فنی کالیج

شوفاژ و آبگرمکن‌شمارا بیمه‌میکند نصب‌سرویس تعمیرات لوازم یدکی ۸۴۹۷۵۷

آبگرمکن
سرویس آبگرمکن ۳۰۰
سرویس‌بخاری۲۵۰ریال
۷۶۱۹۹۵ و ۷۶۳۷۸۵

سرویس‌آبگرمکن۹۲۰۶۶۴

فروش اتومبیل

پژو
مدل ۷۳
اتومبیل پژو ۷۳
دانشجوئی تلفن ۷۹۱۴۸۱ ـ از ساعت ۵
آ ـ ۱۹۹۴۱

پونتیاک
مدل ۷۲
اتومبیل پونتیاک‌لمانزدانشجوئی ۶سیلندر دودر بدون واسطه بفروش میرسد ۸۷۴۲۶۰
آ ـ ۱۴۷۹۳

فورد مستانگ
مدل ۷۲
یکدستگاه فوردموستانگ‌مکوان اتوماتیک صفرکیلو متر باکشتی به خرمشهر رسید فروخته میشود ۶۲۲۲۸۰
۱ـ۲ آ ـ ۱۴۸۲۶

یکدستگاه اتومبیل بنز ۲۰۰ رنگی سفید در گمرک فروخته میشود تلفن ۳۱۹۵۶۴
آ ـ ۱۹۸۸۷

خرید

ژیان پیکاب مهاری
تمیز و مرتب خریداری میشودبه تلفن ۸۴۸۴۲۴
از ساعت ۶٫۵ الی ۸٫۵ بعد از ظهر مراجعه فرمائید

اتومبیل استیشن ازدم
قسط ماهیانه ۱۵۰۰
تومان‌نیازمندیم۹۲۴۷۶۴

کامیون سردخانه‌دار فروشی
تعداد ۵ دستگاه کامیون سرد-خانه‌دار جهت حمل شیر و بستنی و کلیه مواد فاسدشدنی بفروش میرسد طالبین باتلفن ۹۵۴۰۰۳ صبح‌ها و ۳۱۹۵۱۹ بعد از ظهرها مذاکره نمایند.
۱ـ۲۷ آ ـ ۶۲۵۷۸

فروشگاههای اتومبیل

قبل ازخرید وفروش از
نمایشگاه اتومبیل بهداد
دیدن فرمائید . ابتدای خیابان شهید آباد شرقی ـ نبش خیابان
۹۲۹۳۹۸ و ۹۳۹۳۹۸

ژیان ۵۱ نقد واقساط
منصوری میدان ژاله تعمیرگاه
۲۲ ژیان تلفن ۳۰۲۶۱۷
۱ـ۳ آ ـ ۱۴۶۸۵

نمایشگاه اتومبیل امیر

ژیان ۶۰۲ جوانان
برای تحویل آماده میباشد
نقد و اقساط
میدان محمدرضاشاه ـ تلفنهای:
۹۳۵۰۵۰-۹۳۵۰۵۱

انواع اتومبیلهای آخرین مدل آماده تحویل ۷۵۲۴۶۳

برای اتومبیل شما

اپل ، اپل،اپل
مرکز فروش لوازم‌یدکی اپل‌خیابان‌دانشگاه‌پلیس تعمیرگاه خوبیان تلفن جدید ۸۴۷۸۴۸ و ۸۴۶۹۱۴ و ۸۴۰۵۷۸

کرایه

اتولوکس
اتومبیلهای تشریفاتی باراننده برای داخل و خارج از تهران میدان فردوسی تلفن ۸۲۱۲۷۰ و ۸۲۶۶۰۵

اتومبیل کرایه برادران منصوری‌آریانا۹۵۶۲۲۵

مهراکسپرس

اتوبوس و مینی‌بوس دربست برای داخل و خارج شهر ۹۷۹۵۴۱

اتو پارس توریست
اتوبوس و مینی‌بوس در بست تلفن ۷۹۷۴۷

روزولت بار
بارکش‌شهر وتمام نقاط ایران
تلفن ۸۴۹۹۰۳
روزولت ـ سه راه عباس آباد

شاهین بارنو
بارکش شهر وحومه وحمل بار تمام نقاط ایران
۹۶۰۰۲۷
۹۶۰۰۲۸

کالج بار
بارکش شهر وحومه
۶۶۱۱۱۱
۴۱۱۱۱

تلفنهای جدید
جرثقیل توکل
۳۵۸۵۱۱ و۳۵۸۵۱۲و۳۵۸۵۱۳ و ۳۵۸۵۱۴ و ۳۵۸۵۱۵ و ۳۵۸۵۱۶ و ۳۵۸۵۱۷
خیابان‌ری میدان‌شاه‌شماره۵۱۴۰

اتومبیل های آخرین سیستم روزتلفن۹۵۹۱۲۵

استخدام

شرکت سهامی گلوکوزان
برای خدمت درکارخانه خود درشهر صنعتی البرز (قزوین) ۲نفر مهندس مکانیک با ۲سال سابقه کار که انگلیسی بداند
رئیس انتظامات ۱نفر
انباردار ۱نفر
حسابدار ۱نفر
ماشین‌نویس مرد ۱نفر
استخدام مینماید ساکنین شهر قزوین رجحان دارند .
داوطلبان به دفتر شرکت گلوکوزان خیابان سپند شماره ۴۸ تلفن۸۲۴۶۶۸مراجعه‌نمایند
۱ـ۳ آ ـ ۱۴۷۶۲

چند نفر خیاط
باتجربه که به خیاطی از روی الگو آشنائی کامل‌داشته باشند نیازمندیم تلفن ۶۲۶۹۸۲ ـ ۶۲۳۰۵۳
۱ـ۲ آ ـ ۱۴۷۴۹

بچندنفرمکانیک‌متخصص آریا ـ شاهین با حقوق مکفی نیازمندیم تلفن ۵۳۲۴۶۲

یکنفر مهندس‌برق‌فارغ‌التحصیل از آلمان استخدام میشود از ساعت ۵ الی ۸ باتلفن۷۵۰۲۱۳ تماس حاصل شود .
۱ـ۳ آ ـ ۱۴۷۹۵

استخدام‌فوری

برای‌سرپرستی تعمیرگاه یك‌شرکت معتبر بیکنفر مکانیك با تجربه روی ماشینهای سندین خاك برداری که بزبان‌انگلیسی آشنا باشند مورد نیاز است‌از واجدین شرایط خواهشمند است باتلفن ۳۱۴۱۶۱ کارگزینی تماس حاصل فرمائید

استخدام ماشین نویس با حقوق مکفی
یگبانوی مسلط بماشین‌نویسی فارسی که درامور دفتری‌دارای تجربه کافی باشدبا حقوق‌کاملا مکفی استخدام میشود کسانی که با ماشین نویسی لاتین نیز آشنائی داشته باشند حق‌تقدم خواهندداشت داوطلبان‌میتوانند همه روزه در ساعات اداری‌به شرکت برنت‌خیابان پهلوی‌جنب سینما آتلانتیک ساختمان اطباء طبقه پنجم مراجعه نمایند .
۱ـ۲ آ ـ ۶۴۶۹۸

سکرتروزیده موردنیاز است بین سه راه شاه‌و چهارراه‌کاخ کوچه طلوع ساختمان فرزان کانون هنرمندان ۶۶۱۴۳۳

به‌آرایشگرومانیکوریست با سابقه و آزموده نیازمندیم تلفن۶۲۸۵۸۲ طبقه اول از ساعت ۱۲ الی۳و۸الی ۱۰بعدازظهر

به چند نفر لولهکش و فورمن لولهکش با مدارک و سابقه‌کار نیازمندیم متقاضیان میتوانند جهت مسابقه‌وآزمایش روزهای زوج هفته ساعت ۱ بعد ازظهر به کرج ده کیلومتری جاده ملارد شهریار ـ نیروگاه برق مراجعه نمایند تلفن ۶۲۶۳۹۰
آ ـ ۱۴۹۲۴

بیک مستخدم زن برای کار در کودکستان‌نیازمندیم تلفن۲۶۰۹۷
آ ـ ۱۴۹۲۹

دوشیزه یابانوی مجرد برای پرستاری یک طفل سه ساله و اداره امور خانواده یک زن و شوهر مورد احتیاج است داوطلبان مستقیما به یوسف‌آباد خیابان محمد رضاشاه پهلوی بالای میدان کالنتری دست‌چپ خیابن ۴۴ شماره ۵ یا تلفن ۶۸۶۰۴۹ صبحها تا ظهر مراجعه کنند .
آ ـ ۱۴۹۳۸

برای امور مالی و معاملاتیک شرکت ساختمانی درجه یکبه شخصی ازنظر تحصیل‌وسابقه و امانت حائز شرایط لازم نیازمندیم . تلفن ۶۶۳۱۴۰ و ۶۶۵۰۹۸
آ ـ ۱۴۹۲۸

کارخانجات صنایع پارس و امریکا استخدام میکند
۱ـ پرسکار درجه ۲ با حداقل ۲ سال سابقه کار یک نفر .
۲ـ کارگر ساده‌فاقدتخصص ۷ نفر
شرایط استخدام
۱ـ داشتن تحصیلات ششم ابتدائی
۲ـ برگ خاتمه خدمت یا معافی دائم غیر پزشکی نظام وظیفه
متقاضیان به کارگزینی کارخانجات‌صنایع پارس‌وامریدر واقع در دیلومر ۴ جاده قدیم قزج مراجعه نمایند.
آ ـ ۱۴۹۴۴

به چندنفر سیمکش‌ساختمان باتجربه ۲ تا۵ سال نیازمندیم ۴تا۷ بعدازظهر باتلفن ۴۲۰۵۷ تماس گرفته شود .
۱ـ۲ آ ـ ۱۴۸۶۳

به عده‌ای دوشیزه برای چسباندن نخین روی سرویس چای‌خوری و غیره نیازمندیم بودرجمهری‌نو پاساژ دربندی طبقه زیرین تلفن ۳۵۱۷۴۴
۱ـ۳ آ ـ ۱۴۸۵۵

مترور پر تجربه ساختمانی برای تهیه صورت وضعیت‌های قطعی‌نصف‌روز آماده‌نظارراهنمای ۵۲۹ روزنامه اطلاعات تلفن ـ ۳۱۱۲۳۱
۱ـ۳ آ ـ ۱۹۷۷۵

آشپز ایرانی فرنگی جوان باسواد متاهل با سابقه کار بامدارک لازم حاضربه برای مرپرستی دریکی ازبیمارستانها کارخانه‌جات یا رستورانها یاخانواده های محترم کمتنها آشپزی‌باشد جویای کارم تلفن ۳۱۱۲۳۶ راهنمای ۵۲۳ روزنامه اطلاعات .
۱ـ۲ آ ـ ۱۹۴۲۷

مترور

مترور ورزیده آماده کار تلفن ۳۱۳۰۱۱
آ ـ ۲۰۰۰۹

مترور پر تجربه ساختمانی‌برای تهیه صورت وضعیت‌های قطعی نصف روز آماده کار راهنمائی ۵۲۹ روزنامه اطلاعات تلفن ۳۱۱۲۳۱
آ ـ ۱۴۹۵۵

حسابدارآماده کار دیپلم ریاضی گشتا به زبان انگلیسی سابقه ۴ سال درامور حسابداری تلفن ۶۶۷۰۶۵

جوانی متاهل باسواد
دارای کواهینامه دو همگانی برای‌تمام روز آماده کار در شرکتها و ادارات تلفن۳۱۱۲۳۶ راهنمای ۵۳۴ روزنامه اطلاعات
آ ـ ۱۴۲۳۱

جوانی متاهل باسابقه ۶ سال کار اداری وبایگانی برای بعدازظهرها از ساعت ۳ بعداز ظهر به بعد آماده‌کار تلفن ـ ۳۱۱۲۳۱ راهنمای ۳۵۰ روزنامه اطلاعات .
آ ـ ۱۴۳۸۱

آموزشگاهها

آموزشگا ماشین‌نویسی بیژن همتا ندارد
میتوانید امتحان کنید میدان ژاله تلفن ۳۱۸۳۸۴
آ ـ ۱۲۸۴

برای استخدام موری‌آموزشگاه فائز آموزش I.B.M و ماشین نویسی‌خیابان‌شاه‌آباد۳۰۲۱۲۵

هنرکده رقص آلیس
جنوب شرقی میدان ۲۴ اسفند
۱ـ۸ ا ـ ۱۴۵۱۸

کار وآموزش

۲۵ نفر علاقمند به کار رادیو تلویزیون نقشه‌کشی برق فشار قوی و ۲۰ نفر علاقمند به ماشین‌نویسی پس از یکدوره کوتاه آموزشی به کار مشغول میشوند پهلوی نبش بهرامی تلفن ۴۹۶۹۴ و ۶۶۳۷۶۰
آ ـ ۱۲۷۷۰

شریک

شریك
یك‌موسسه معتبر جهت سرمایه گذاری‌درکارهای ساختمانی و تولیدی بیك نفر شریك آقا یا بانو نیازمند است تلفن ۶۶۱۹۵۲

بیک شریک برای مرکزدرمانی نیازمندیم تلفن ۳۵۲۶۵۹
۱ـ۲ آ ـ ۱۴۹۵۱

بیکنفرشریك که‌مدیریت کامل بداند با سرمایه نیازمندیم تلفن۸۴۰۹۳۷

جویای کار

جوانی با معلومات چهارم متوسطه با گواهینامه رانندگی دو شخصی معافی دائم غیر پزشکی در تهران‌و یاشهرستان ها آماده‌کار است در ضمن آمادگی کارهای خارجی هم دارد تلفن ۳۵۸۱۸۳
آ ـ ۱۴۹۵۶ ۱ـ۲

دوشیزه‌ای دارای معلومات حدود دیپلم و دفترداری دوبل و دیپلم حسابداری یک سال سابقه کار در شرکتها جویای کار است صبحها ۸ تا ۴بعداز ظهر تلفن ۳۱۶۰۱۰
آ ـ ۱۴۹۰

آشپزخانواده جوانی مجرد باضامن معتبراماده کار ۵۲۶ تلفن ۳۱۱۲۳۱
۱ـ۲ آ ـ ۹۹۲۹ ۱

تعلیم رانندگی

هنرستان فنی پرستو
مرکز اموزش صحیح رانندگی ومکانیکی ترافیک مجهز به بهترین ومدرنترین وسایل اموزش با مربیان ورزیده و بدون اتلاف وقت باهزینه کم نشانی چهارراه گمرک‌ناصرخسرو تلفن ۲۳۹۱۶
۱ـ۱۳ آ ـ ۱۴۲۳۹

در بازکن برقی B.K.D
قیمت: بعد ۲۵۰ تومان
بدون پیش فسط باقساط ۶ ماهه
بوسیله تلفن سفارش دهید دستگاه در مدت ۴ ساعت نصب وتحویل میگردد
تلفنهای دفتر فروش: ۶۸۱۰۱۱ الی ۶۸۱۰۱۵
نمایندگی و مرکز فروش: شرکت بکد الکتریک ـ پهلو مقابل پارک ساق. ۶۸۰
تلفنهای دفتر سرویس: ۷۶۰۱۹۵ و ۷۵۵۷۲۹

PHILIPS

PHILIPS IRAN LTD. HAVE VACANCEY FOR A FEMALE SECRETARY WITH A MINIMUM OF 3 YEARS EXPERIENCE AND FLUENT IN WRITTEN AND SPOKEN ENGLISH.
PLEASE REFER TO PERSONNEL DEPT., PHILIPS IRAN LTD., 315 SHAHREZA AVE. BETWEEN 8.00 a.m. and 2.00 p.m.

گروه صنعتی بهشهر
چند نفر لیسانسیه مرد در رشته های بازرگانی یا اقتصاد برای تصدی امور مارکتینك استخدام مینماید .
شرایط استخدام
۱ ـ دار بودان کواهی پایان خدمت نظام‌وظیفه عمومی یا معافیت دائم غیر پزشکی
۲ ـ حداکثر سن ۳۵ سال
۳ ـ کسانیکه در امور مارکتینك سابقه کار داشته باشند ارجحیت خواهند داشت
داوطلبان میتوانند حداکثر تا پایان روز ۲۰٫۹٫۵۱ با در دست داشتن یك قطعه عکس همه روزه باستثنای روز های تعطیل از ساعت ۸ الی ۱۲ صبح و ۱۴½ الی ۱۷ بعد از ظهر بنشانی خیابان سپهبد زاهدی شماره ۲۸۵ امور کارمندان مراجعه کنند .

BARAK
پشم‌بافی ایران برك (شرکت سهامی عام) برای خدمت در تهران افراد زیر را استخدام می‌نماید:
۱ ـ لیسانس حسابداری با حداقل دو سال‌سابقه حسابداری صنعتی
۲ ـ دیپلمه با حداقل ۴ سال سابقه حسابداری صنعتی
از متقاضیان خواهشمند است به دفتر مرکزی شرکت واقع‌درتهران‌بلوار الیزابت ، کاخ‌شمالی شماره ۳ طبقه پنجم مراجعه فرمایند .
پشم‌بافی ایران برك

IMMEDIATE EMPLOYMENT
THERE ARE engineering positions available for nuclear engineering or nuclear physics graduates.
Interested persons are requested to send their applications along with full resumé to the following address.
P.O. Box 2645, TEHRAN.

میهماندار استخدام میشود
تعدادی دوشیزه که معلوماتشان ۶ ابتدائی باشد جهت مهمانداری اتومبیلهای دبستان رویا مورد نیاز است . تلفن ۶۶۶۶۷۶ ـ ۴۵۳۷۶

قابل توجه مؤسسات وکارخانجات تولیدی کشور
باشرایط‌وامکانات بسیارعالی نمایندگی انحصاری فروش و پخش و تبلیغات فراورده های شمارادر تمام نقاط کشورمی‌پذیریم . بعدازظهر ازساعت ۱۶ الی ۱۹ تلفن ۶۲۲۹۱۱

آگهی استخدام
سازمان بنادرو کشتیرانی یکنفرمهندس صنایع Industrial Ebgineer
برای خدمت در تهران‌از طریق مصاحبه باشرایط زیر بطور پیمانی استخدام مینماید .
۱ ـ تابعیت دولت شاهنشاهی ایران
۲ ـ متدین بیکی از ادیان رسمی کشور
۳ ـ حداکثر سن ۲۶ سال
۴ ـ دارا بودن دفترچه پایان خدمت زیر پرچم‌و یا برك معافیت دائم
۵ ـ حداقل دو سال سابقه کار
۶ ـ آشنائی کامل بزبان انگلیسی
داوطلبان واجد شرایط میتوانند تا آخر وقت اداری روز ۱۶٫۹٫۵۱ با در دست داشتن فتوکپی مدرك تحصیلی و دو قطعه عکس به امور پرسنل وآموزش سازمان واقع در خیابان پهلوی ـ چهار راه شاه کوچه سیمرغ مراجعه نمایند .

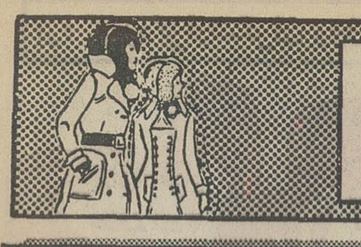

نیازمندیهای شما

تدریس خصوصی

فیزیك شیمی ریاضیات در ده جلسه توسط دانشجویان پلی‌تکنیك با تضمین قبولی تلفن ۳۵۴۶۹۲

تدریس دروس ریاضی و فیزیك توسط دبیر دبیرستان ها تلفن ۸۴۶۵۴۲

تجربه و ترکیب نظم و نثر
فارسی عربی دوره دوم توسط دبیر باسابقه ۷۵۹۶۵۰
آ ـ ۱۴۹۵۹

ریاضیات ـ فیزیک ـ شیمی توسط دانشجوی سال پنجم‌فنی تلفن ۴۵۱۴۷
۱ـ۴ آ ـ ۲۰۰۴۱

دروس ریاضی ششم ریاضی تلفن ۷۸۱۷۷۶
۱ـ۱۵ آ ـ ۱۹۳۷۱

با هفته‌ای یك جلسه تدریس در کلیه دروس قبولی شما را تضمین مینمائیم دانشجویان سال چهارم پلی‌تکنیك تهران باچهارسال سابقه تدریس خصوصی و دبیرستانی تلفن ۹۲۶۱۲۷

ریاضیات ـ فیزیك ـ شیمی توسط دانشجویان دانشگاه صنعتی آریامهر رفاه دانشجویان تلفن ۹۷۲۰۱۴ داخلی ۳۳۶

املاك و مستغلات

فروش

خانه فروشی

خانه های فروشی در شمال‌شهر تلفن ۷۷۹۱۱۸ ۷۷۸۷۹۹

تهران‌پارس خانه‌های ویلائی نوساز دست اول ۴ تا ۷ اطاقه ۱۳۰ تا ۳۰۰ هزار نقد ومدت ۳۹۳۰۵۸
آ ـ ۱۴۹۴۱

ساختمان سه طبقه نو ساز و مجهز در آبعلی بفروش میرسد تلفن ۷۵۴۴۸۰

عباس‌آباد فرح شمالی
مستقل سه طبقه به‌قیمت‌مناسب بفروش میرسد تلفن ۸۴۵۵۴۴
آ ـ ۱۴۷۶۶ ۱ـ۴

خیابان بازرگانان
ساختمان سه طبقه نو ساز مدرن ۶ اطاقی ۵۵۰ هزارتومان نقدومعاوضه ۳۱۰۱۶۸

مستغل فروشی مرغوب
۳۰۰ متر زمین بابنای سه‌طبقه نزدیک خیابان تخت طاوس و روزولت مشتمل بر هشت‌مغازه و هفت دستگاه آپارتمان ۳ و ۴ اطاقه همگی در اجاره ۵۵۰ هزار تومان فروخته میشود رجوع فرمائید ۳۱۹۷۸۴ به :
بنگاه کوشان
۱ـ۳ آ ـ ۶۴۲۵۴

فروش خیلی فوری
قابل توجه شرکت های بساز و بفروش و مدیران مدارس شرکتهای بازرگانی
ویلا بمساحت ۱۷۵۰ مترمشجر با ساختمان سه طبقه ۱۵اطاقه تمیز و خوش نقشه قابل‌تقسیم واقع در خیابان روزولت مقابل دیوار سفارت امریکا کوی ده متری خزانه پلاک ۱۲ بقیمت زمین متری ۷۵۰ تومان‌فروخته میشود رجوع فرمائید لاله‌زار ۳۱۹۷۸۴
به بنگاه کوشان
۱ـ۳ آ ـ ۶۴۲۵۶

خانه‌ای بمساحت ۱۴۰متر
در شهباز نایب‌السلطنه ۶اطاق و هال بزرگ آب و برق‌وتلفن ۱۲۵ هزارتومان تلفن۳۵۸۱۵۱
آ ـ ۱۴۸۱۲

ویلا فروشی
دربهترین منطقه تهران‌پارس ویلائی شخصی‌ساز بمساحت ۴۵۰ متر بعلت مسافرت‌بفروش میرسد ۷۸۰۰۸۵
آ ـ ۱۴۸۹۷

کرج
باغات ویلائی
زیبادشت
زیبادشت درتامین‌مسکن و آسایش و سلامتی‌شما و مطمئن‌ترین پس‌انداز
زیبادشت‌تابلوی زیبائی از پائیز است
بازدید ازفعالیتهای ده ساله عمرانی سازمان زیبادشت شما را مصمم خواهد نمود کهمانند ساکنین پایتختهای بزرگ‌جهان زندگی خود را در حومه قرار دهیدقبلاازکلیه نقاط پیشنهادی حومه کرج دیدن نموده برای هرگونه مقایسه از باغات محصور ویلای زیبادشت که آماده برای ساختمان است دیدن نمائید در تصمیم شماموثر خواهد بود .
تلفن ۵۳۹۹۸۹ و ۲۳۷۰۰بعد از ظهر ۴۴۳۱۱
نشانی: اتوبان کرج‌خروجی جاده شاهدشت۹ کیلومتربطرف جنوب .
زیبادشت
آ ـ ۱۴۹۵۲

زمین فروشی پهلوی روبروی پارک ساعی تلفن ۸۳۶۸۵۰
آ ـ ۱۴۶۵۵

قطعات ۱۰۰ متری در جنوب غربی تهران باآب و برق متری
۵۵تومان
نقد و اقساط
دفترجهان سه راه تهران ویلا طبقه فوقانی بانك تهران‌تلفنهای ۹۷۱۸۷۱ و ۹۷۳۲۶۴

خرید
باغ دشت
توصیه‌بطبقات ویلانشین در شهریار متری
۶۰ریال
½ نقد بقیه باقساط ۲۵ ماهه دفتر جهان‌تلفنهای ۹۷۱۸۷۱ و ۹۷۳۲۶۴

قطعه زمینی ۴۲۰ متر بر تخت طاوس بعلت مسافرت‌باقیمت مناسب بفروش میرسد تلفن ۸۲۴۹۳۲ ـ ۶ تا ۸ بعد از ظهر

فروش‌وسرقفلی
مغازه واگذاری
یکباب مغازه نوساز درشاهرضا با آب وبرق و تلفن توالت و آبدارخانه و بالکن بدون‌واسطه واگذار میشود تلفن ۹۲۲۴۴۱و ۷۵۲۸۶۸
۱ـ۴ آ ـ ۱۴۷۳۵

یک باب مغازه‌بادکوراسیون جالب برای بوتیک یافروش لوازم آرایش درجمشیدآباد ـ شمالی بدون واسطه ۵۵ هزار تومان واگذار میشود صبح تا ظهر به تلفن ۶۳۰۶۷۷ تماس بگیرید .
۱ـ۳ آ ـ ۱۴۸۳۳

چند باب مغازه و یک زیرزمین ۶۰۰ متری در بهترین نقطه کریمخان‌زند روبروی‌بهجت‌آباد یکجا و جداگانه واگذار میشود تلفن ۶۲۴۸۵۸ ـ ۶۲۴۶۸۵
آ ـ ۱۴۷۶۷

پانسیون
پانسیون مجهز واگذار میشودیا شریک مطلع میپذیرد تلفن ـ ۸۹۰۸۵۹
آ ـ ۱۴۸۶۰

خیابان بهار چهارراه تخت جمشید شماره ۱۵۶ با آب و برق و تلفن واگذار می شود ۸۳۴۷۴۳
۱ـ۱۰ آ ـ ۱۴۹۵۸

اجاره داده میشود

آپارتمان اجاره
آپارتمان ۳یا ۴ اطاقه
اجاره برای‌دفتر کارنبش‌پهلوی تخت جمشید ۶۶۶۲۶۳

آپارتمانی ۵ اطاقه لوکس با شوفاژ کولر تلفن مستقل طبقه دوم حدود کریمخان‌زند اجاره داده میشود ۸۲۳۱۰۴
آ ـ ۱۴۹۲۷

یکدستگاه اپارتمان‌چهار اطاقی وسیع و مصفا در بهترین نقطه شهر با تمام وسائل روزها تا ساعت چهار عصر به تلفن ۴۸۰۳۵ مراجعه شود.
۱ـ۳ آ ـ ۶۳۲۱۰

دو دستگاه آپارتمان واقع در نارمک خیابان دردشت شامل ۴اطاق وهال و سرویس کامل اجاره‌ای تلفن ۸۳۵۵۷۹
۱ـ۳ آ ـ ۱۴۸۱۱

یکدستگاه آپارتمان
دواطاقه با سرویس کامل طبقه سوم جاده قدیم شمیران اجاره داده میشود تلفن ۷۵۳۱۲۲
آ ـ ۱۴۸۰۵

خیابان وزراء اپارتمان با حیاط و سه اطاق خواب‌باتمام وسائل اجاره ۳۱۳۱۷۵
۱ـ۳ آ ـ ۱۴۵۹۴

قابل توجه شرکت ها و موسسات دولتی
آپارتمان نوساز ۹ طبقه دارای ۴۴ اطاق مشتمل بر رستوران سالن کنفرانس با سیستم‌تهویه مطبوع (فن کویل) وآسانسور تلفن ولوله‌کشی گاز و ۲۰۰آمپر برق برای اجاره یکجا آماده است .
اول بلوار الیزابت ساختمان بانک صادرات تلفن ۸۷۴۶۱۴ از ساعت ۱۲ ظهربه بعد .
۱ـ۳ آ ـ ۱۴۸۸۸

ساختمان اجاره
قابل توجه مدارس عالی وسیکل‌دوم دبیرستانها
درداودیه‌خیابان پهلوی‌ـخیابان ظفر ـ خیابان نفت کوی ۱۲در هزار متر زمین شمالی مشجر ساختمان چهار طبقه دارای۳۰ اطاق با شوفاژ کولرو استخرکه بمنظورآموزشگاه احداث‌گردیده و تمام نیازمندیهای لازم درنظر گرفته شده باجاره واگذار می‌شود. بین ساعت ۵ تا ۹ بعد ازظهر تلفن : ۷۷۴۲۹۱
آ ـ ۱۴۹۵۳

خانه اجاره
داودیه خیابان نفت
خانه‌ای دوطبقه هرطبقه۳اطاق خواب هال نهارخوری‌وپذیرائی مجهز به شوفاژ و کولر طبقه اول شامل زیرزمین بادواطاق وحیاط بفضای ۵۰۰ متر با استخر اجاره داده میشودتلفن ۸۹۲۶۶۲
آ ـ ۱۴۸۵۱

نیازمندیهای اجاره

اجاره میشود
یکدستگاه‌آپارتمان‌دارای دو اطاق خواب یك حمام کامل و یك هال بزرگ‌و تلفن و سرویس کامل‌در حدود تخت طاوس و خیابان وزراء اجاره می شود بین ساعت ۱۰ تا ۱۲ صبح با تلفن ۶۳۵۰۲۱
هتل انترکنتیننتال اطاق شماره ۴۲۴ تماس‌گرفته شود .

آژانس امپایر ۷۷۳۲۸۵ ۷۷۸۹۵۵
اجاره به خارجیها

آژانس بین‌الملل
با کادر جدید مستغلات مدرن شما رابه‌خارجیان اجاره‌میدهد تلفن‌های ۸۳۰۸۴۱ و ۸۳۰۸۴۲ و ۸۳۰۸۴۳
آ ـ ۱۴۰۴۶۸

۸۳۵۱۲۰-۸۲۹۷۶۶
سازمان کورش ـ اجاره به خارجیان

موسسه شهر طلائی
اجاره به خارجیان ۷۵۶۹۲۲

موسسه نیازمندیهای هیلتون
اجاره بخارجیان ۸۳۴۶۳۷

سازمان نیازمندیهای خارجیان
خانه‌شما را اجاره میدهد ۸۲۳۹۳۹

تعدادی خانه یا اپارتمان جهت اجاره فورا نیازمندیم ۴۶۰۸۱ دفتر امین .
۱ـ۵ آ ـ ۶۲۸۴۶

منزل ویلائی
یا طبقه اول در شمال شهر و شمیرانات جهت سکونت یک خانواده خارجی‌مورد نیازاست تلفن ۶۲۰۵۰۸ و ۶۲۰۵۰۹
۱ـ۶ آ ـ ۱۴۹۲۳

ایجاد
آپارتمان ـ ویلا ـخانه درزمین خودتان نقد و اقساط
تلفن ۳۹۳۰۷۹
آ ـ ۱۴۹۵۷

سازمان مسکن پارس
اجاره به خارجیان ۸۴۸۴۲۴

خریداری میشود

اراضی ام ام سی . ام ار . اس ـ تهران‌بریم ـ مونترال چیتگر ـ سلیمانخانی ـ ورداورد گرمدره ـ کلاک ـ جاده کرج وجاده قزوین خریداریم تلفن ۹۷۸۰۹۰

زمین تهران پارس خریداریم ۷۹۳۰۲۰

زمینهای داخل شهر و شمیرانات خریدار فروشنده‌ایم ۸۴۴۳۳۳

زمینهای گیشا خریداریم دفتر قنبری ۶۳۴۹۹۲

خریدار زمین تهران‌پارس ۷۸۱۹۲۶

زمین‌افسریه خریداریم۷۹۳۳۴۶
۱ـ۲۵ آ ـ ۱۴۴۹۹

زمینهای افسریه شاه‌اباد شرق مشیریه‌خریداریم تلفن۳۵۵۵۲۶
آ ـ ۱۴۳۱۹

زمینهای‌گیشا خریداریم هجری تلفن ۶۳۴۲۴۴

دفتر حمید
خریدار زمین و باغات بزرگ درشمیران تلفن ۶۸۶۴۸۶ ـ ۲۲۰۲۰
۱ـ۱۳ آ ـ ۱۴۴۰۹

اراضی تهران پارس شرکت نفت راه آهن خریداریم تلفن ۷۸۴۸۵

اراضی قلقلی و کیشا خریداریم تلفن۶۳۷۶۵۷

اراضی تهران‌پارس خریداریم ۷۹۰۰۹۰
آ ـ ۱۴۸۱۵ ۱ـ۲۰

زمینهای اطراف کرج خریداریم۹۲۸۲۹۴صحرا

خرید کوهک جنت‌آبادباغ‌فیض عباس‌اباد سازمان برنامه تلفن ۶۶۶۲۰۳

بنگاههای معاملات املاك

دفتر ساختمانی کاخ معاملات‌و خریدو فروش دایره میدان کاخ تلفن ۶۶۰۳۷۳

کارخانه و انبار خریدار و فروشنده‌ایم تلفن ۹۵۲۵۴۵

بازرگانی نیك ۶۸۱۶۰۶
مرکز معاملات املاک‌ومستغلات یوسف‌اباد ونک و حومه تهران
آ ـ ۱۳۳۵۴

بورس اراضی ولنجک محمودیه علی‌آباد لطفی ـ ۸۹۰۱۵۰

بنگاه کوشان ۳۱۹۷۸۴ لاله‌زارنزدیك میدان‌سپه باحسن شهرت و تجربه مخصوص معاملات‌املاك با تلفن دستور فرمائید.

دفتر املاك ملایری‌بورس
املاک و اراضی غرب تهران آیزنهاورو شهیاد تلفن۹۷۹۱۹۵

معاملات پول

پول موجود
خانم...آقا
وام فوری باتخفیف کلی در مقابل اسناد اتومبیل و تلفن و ملك و هر گونه وام متفرقه که بخواهید با شرایط سهل بمدت دلخواه فورا بشما داده میشود تلفن .
۴۹۰۵۰
۴۵۰۵۷
ادرس : خیابان حافظ جنب پارک‌هتل‌پلاک۱۹۴موسسه‌تعاون

وام ارزان اتومبیل تلفن ، ملك‌بمدت دلخواه موسسه‌جهان ۸۲۲۳۴۱

دادوستد پول از یك میلیون ریال ببالا پاکپور ۶۶۴۶۱۸ و ۶۶۶۲۶۳

برای گرفتن وام وگروگذاشتن روی اتومبیل وتلفن وملك‌خود باتلفن ۴۴۳۰۴ تماس بگیرید

پول شرطی‌بدون‌معطلی موجود است تلفن ۳۹۱۱۳۱
آ ـ ۱۴۴۹۶

پول فوری با سود بانکی در مقابل خانه،مستغلات ۹۲۸۴۶۵

پول یکمیلیون ریال‌ببالا دوشاهی‌موجود۸۲۲۶۵۹

۳۰۰ هزار تومان پول شرطی موجود ۷۶۵۷۴۵

پول ۲ شاهی
فوری موجود ۸۲۸۳۴۹ ۸۳۲۴۷۵

قلك وام میدهد
درمقابل تبیع ارزنده قلك فورا وام میدهد تلفن ۷۶۵۷۴۵

پول ۵ر۱شاهی۶۲۴۸۷۳

پول دوشاهی ۸۲۹۶۸۰

پول دوشاهی ۶۲۶۵۰۶

مورد نیاز
پول‌شرطی در مقابل‌خانه مستغلات فورانیازمندیم ۹۲۸۴۶۶

مرکز خرید و فروش
اوراق قرضه عباس‌اباد وکلیه اوراق بهادار دولتی تلفن ـ ۲۰۶۹۸ صرافی لاله .
۱ـ۲ آ ـ ۱۴۹۱۵

پول شرطی جهت خانه و مستغلات لازم است ۸۳۲۴۷۵

قبوض

قبوض‌فرش
جواهر بانك کارگشائی را صددرصد خریدار و صددرصد وام میدهیم . موسسه تك خیابان شاه بالاتراز کاخ روبروی۲۰ متری اول‌تلفن ۶۶۲۴۵۹ و ۴۵۱۶۸

معاملات تلفن

تلفن ۲ وپا۵خریداریم۵۳۵۷۴۴

خرید و فروش تلفن ۸۲۰۸۴۱

خرید و فروش تلفن ۳۰۲۲۳۷ اسلامبول کمپنی ۲ر۱۷

تلفن ۳و۸ فروشنده‌ایم ۳۱۷۴۳۷

خرید وفروش تلفن ۶،۵،۹،۳ـ ۹۵۴۴۹۸

خرید و فروش هرنوع تلفن نصب ودرجا ۶۳۱۲۱۲

برای ساختمان شما

تخلیه‌چاه
شرکت کنت
متر مکعب ۳۰۰ ریال
۷۷۶۷۱۳

نقاشی جزئی و کلی ساختمان‌پذیرفته میشود تلفن ۶۶۱۹۵۲

تعمیرات و تغییرات ساختمانی
پذیرفته میشود تلفن ۶۶۱۹۵۲

رحمانی
خاك برداری و تسطیح زمین توسط بولدوزر و لودر و کامیون تلفن ۷۵۴۹۷۶ و ۷۵۵۳۹۲

آسفالت کاری
پشت بامهای خیابانهای محدود پذیرفته میشود تلفن ۶۶۱۹۵۲

تزئینات ودکوراسیون

تزئینات پرده کسری عالیترین پرده کرکره و پرده پارچه‌ای تلفن ۹۵۱۱۴۲ دماوندی

کلیه تزئینات باقساط
تلفنهای ۷۷۵۷۷۱ و ۷۸۱۹۷۷

لوله بازکنی

لوله بازکنی ولوله‌کشی
دروازه دولت ۸۲۷۴۰۸

لوله بازکنی کنت
تخلیه‌چاه تلفن ۷۷۶۷۱۳

لوله بازکنی فاضل آب
فنی رفاه ۸۲۲۲۸۶

لوله بازکنی ولوله‌کشی
مقدم ۹۲۵۳۷۴

لوله بازکنی ۲۰ تومان
جهان ۶۶۴۷۹۲

لوله بازکنی فاضل آب
۸۲۹۹۹۰
باتضمین بدون خرابی

رفع گرفتگی هرنوع لوله ساختمانی
بادستگاه تراکم هوا. تلفن ۷۸۷۲۷

لوله بازکنی فاضل آب و تخلیه چاه‌و مخازن۸۳۲۰۱۰

لوله کشی آب و فاضلاب تهران و شهرستانها تلفن ۶۶۱۹۵۲

لوله بازکنی وسرویس بخاری
الکتروشهرفرنگ ۶۲۰۴۸۵

لوله بازکنی فاضل آب سرکیسیان ۶۲۹۴۵۱

لوله بازکنی شبانه‌روزی
ایرانمهر ۶۳۷۵۳۵

گاز

پرسی گاز
گازوسرویس
ازساعت ۷ صبح الی ۱۰ شب
۶-۹۶۳۰۲۱
۶-۹۵۰۰۰۱
سرویس وتعمیرات اجاق ۹۶۳۰۳۰

شرکت بوتان
BUTANE
پخش گاز ۹۵۳۰۵۱
سرویس وصدورکارت وتغییرآدرس ۳۱۳۱۶۱
قسمت فروش ۳۰۴۷۱۱
قبول سفارشات گاز از ۷ صبح الی ۹ شب

ارساگاز
۸۲۴۰۲۱

آگهیهای متفرقه

دوع اراج ۳۱۹۵۱۲ و ۸۸۰۶۷۲

یکدستگاه خشک شوئی
مدل یونیک ۷ به فروش‌میرسد، طالبین به بانک تجارتی ایران و هلند خیابان سعدی شمالی شماره ۱۷۰ مراجعه فرمایند. تلفن ۳۰۰۴۱ داخلی ۲۲۵

هرگونه جشنی درپیش دارید
هنرمند دلخواه خود را از تلفن :
۴۱۳۲۲ دعوت فرمائید

HAFEZ BARADARAN HOSSEINI
برادران حسینی

تفریح مسافرت
تکاور
۸۲۲۹۵۸
گردش استراحت

خیاطی ایفا
سه‌راه شاه پاساژ دیبا ناصر خلج
تلفن ۴۰۶۸۶
آ ـ ۱۴۸۹۹

رستوران‌ها

چلوکباب حاجی‌بابا دارای سالن خانوادگی لذیذ ترین غذا ها را در محیطی آرام صرف فرمائیدجاده‌قدیم‌شمیران ایستگاه چاله هرز بالاتر از حسینیه ارشاد تلفن ۷۷۱۹۵۶

سالن چلوکباب ارکیده
مطبوعترین چلوکباب و جوجه کباب باسالن پذیرائی برای خانواده های محترم خیابان ظفر اول خیابان نفت تلفن ـ ۷۷۲۳۵۸
آ ـ ۱۴۸۴۱

تریا و رستوران دانسینك‌جنتلمن
افتتاح و آماده پذیرائی خانواده های محترم میباشد
آدرس : خیابان‌قدیم‌شمیران مقابل وزارت بهداری خیابان شادمان تلفن ۷۵۱۹۴۹

گمشده

دسته چك سفید بانك صادرات
امیرآباد شمالی (۹۲۱) حساب جاری شماره ۶۰ از شماره ۲۶۰۰۷۲ الی ۲۶۰۱۰۰ با مقداری وجه‌نقد و اسنادبهادار دیگر سرقت گردیده و ضمن شکوائیه به‌اداره آگاهی‌حساب جاری مربوطه مسدود گردیده علیهذا لزوما به اطلاع عموم میرسد هرگونه چکی که به حساب فوق ابرازگردد ازدرجه اعتبار ساقط استو دارنده‌تحت تعقیب قانونی‌قرار خواهدگرفت.

دسته چک از حساب شماره ۳۲۸۳ بانک اصناف شعبه خیابان قزوین مفقود شده و از درجه اعتبار ساقط است
محمود وطن‌خواه

مفقود شده
اتومبیل ب ام و ـ ۲۰۰۲ سفید شماره‌شهربانی ۸۳۴۷۹تهران‌ب اینجانب حسن شجاعی‌خواننده بسرقت رفته است از کسانیکه ازاین اتومبیل اطلاعی دارند خواهشمند است به تلفن ۳۱۸۸۱۱ اطلاع داده‌ومژدگانی قابل توجهی دریافت دارند.

مژدگانی
از یابندگان اسناد و مدارک بانکها ـ بارنامه ـ اوراق گمرکی ـ پاسپورت ـچک‌وسفته متعلق به شرکت‌های مختلف استدعا دارد به تلفن های ۶۶۸۹۷۰ و ۴۴۸۴۹ اطلاع و مژدگانی تا ۵۰۰۰۰ ریال‌دریافت دارند.

★

باعرض‌معذرت ،باطلاع‌مشتریان محترم بخصوص شرکت های کشتیرانی ـبانکها ـ بازرگانی ها میرساند کهبسته‌ها ومدارک و اسناد تحویلی باین‌شرکت‌در تاریخ ۴شنبه۱ر۹ر۵۱ از مبداء خرمشهر وآبادان بتهران طبق پرونده متشکله در ژاندارمری مهرآباد و آگاهی کل کشور سرقت شده و تحت شماره ۱۰۸ر۶۲ـ۴۰۱ مورخ ۲ر۹ر۵۱ تحت‌تعقیب‌قانونی میباشد،کسف آن در اولین فرصت به‌اطلاع مشتریان محترم خواهد رسیدبا تجدید معذرت‌خواهی و احترام شرکت خدمات عمومی (ای ـ دی ـ اس)

نیازمندیهای اطلاعات

تلفنی آگهی قبول میکند
تلفنهای ۳۱۱۲۲۴-۳۱۱۲۲۵
۳۱۱۲۲۷-۳۱۱۲۲۹-۳۱۱۲۳۰

شرکت سهامی خوراك
برای توسعه کادر تبلیغات داروئی خود بافراد زیرنیازمند است :
۱ـ سرپرست تبلیغات داروئی برای شهرستانهای مختلف
۲ـ سرپرست تبلیغات داروئی برای تهران
۳ـ ویزیتور داروئی نیموقت وتمام وقت
شرایط استخدام بشرح زیر است :
۱ـ سرپرست تبلیغات داروئی برای شهرستانها وتهران (تمام وقت).
الف ـ داشتن تجربه در امر ویزیت و فروش دارو.
ب ـ حداقل تحصیلات برابر لیسانس ویااقلا ۵ سال تجربه در امر سرپرستی فروش و تبلیغات داروئی .
ج ـ حداقل سن ۲۵ سال وحداکثر ۳۵ سال.
د ـ سرپرست شهرستان باید قادر باشد که هرماه چند مسافرت بشهرستانهای مختلف انجام دهد . درعین حال‌ترجیح داده میشود که تقاضا کنندگان استخدام برای این‌پست مجرد باشند.
هـ ـ دانستن زبان انگلیسی امتیاز محسوب خواهد شد.
۲ـ ویزیتور داروئی نیم وقت برای تهران و یا شهرستان های اصفهان ـ تبریز ـ مشهد ـ شیراز.
الف ـ دکتر داروساز یا دانشجوی یکی از رشته‌های پزشکی یا داروسازی .
ب ـ حداقل سن ۲۱ سال و حداکثر ۳۰ سال.
۳ـ ویزیتور داروئی تمام وقت برای تهران وشهرستانها.
الف ـ دیپلمه طبیعی
ب ـ دارا بودن گواهینامه رانندگی .
ج ـ حداقل سن ۲۰سال و حداکثر ۳۰ سال.
دارا بودن تجربه در امر ویزیت وفروش دارو امتیاز محسوب خواهد شد. ویزیتورهای شهرستان باید پس از استخدام در مرکز استان مورد نظر مقیم شوند.
کلیه داوطلبان برای مشاغل فوق باید خدمت نظام‌را انجام داده باشند ویابرگ معافی دائم غیر پزشکی در دست داشته باشند . در مورد دانشجویانی که برای ویزیتورداروئی نیم وقت استخدام میشوند معافی تحصیلی مورد قبول است.
به داوطلبانی که استخدام شوند حقوق ومزایای کافی پرداخت خواهد شد و بکسانی که بشهرستانها اعزام میگردند مزایای بخصوص تعلق خواهد گرفت.
داوطلبان گروههای اول ودوم باید در تاریخ ۱۴ آذرماه وداوطلبان گروه سوم در تاریخ ۱۵و۱۶ آذر ماه از ساعت۸ صبح الی۱۲ واز ساعت ۴ بعدازظهر الی ۷ به شرکت سهامی خوراك خیابان فردوسی شمالی خیابان کوشک خیابان ارباب جمشید کوچه خسروشاهی مراجعه فرمایند.
داوطلبان مقیم شهرستان میتوانند در مرکز هر استان به مرکزپخش‌شرکت‌خوراك مراجعه وثبت‌نام نمایند. ترتیب مصاحبه آنها بعدا داده خواهد شد.

هنوز هم دیر نیست
دبستان شبانه مهرباختر
برای دوره کامل دبستان با امتیازات روزانه‌ثبت نام میکند . مخصوص خانمها .
خیابان آذربایجان مابین خوش و قصرالدشت
تلفن ۹۵۵۰۱۱

مجانی مجانی مجانی
فقط تاچندروزدیگر درحراج بزرگ فروشگاه‌عزیزی بهمه یک جفت جوراب شلواری استارلایت هدیه میدهیم
پالتوی‌ماکسی‌شیك‌زنانه از ۱۴۵ تومان ببالا
زیباترین پالتوی زنانه از ۹۵ تومان ببالا
بارانی نینوی‌آلمانی‌زنانه از ۱۲۵ تومان ببالا
بارانی‌مردانه از۷۵ تومان ببالا
کت‌وشلوارمردانه‌از۱۳۵ تومان ببالا
باب‌همایون کوچه قورخانه فروشگاه دوطبقه عزیزی فردا از ۸ صبح تا ۸ شب یکسره باز است .

قابل توجه
صاحبان زمین
۱ـ درزمینهای شما سرمایه گذاری میشود
۲ـ خانه سازی باشرایط سهل
مهندسین ورزیده،آرشیتکت ماارائه دهنده‌بهترین طرحهای ساختمانی در اسرع وقت میباشند تلفن ۶۶۱۹۵۲

استخدام راننده باحقوق مکفی
بچند نفر راننده که بااوضاع شهر آشنائی‌داشته باشند و دارای سواد خواندن‌ونوشتن نیز باشند بطور تمام و یا نیمه وقت نیازمندیم . داوطلبین روز یکشنبه ۱۲ آذر ماه از ساعت ۴ بعد از ظهر الی ۷ به پیمانکاری کاویانی‌خیابان اکباتان‌شماره ۱۸۶ مراجعه نمایند .

برای خرید و فروش خانه و زمین و مستغلات از ۵۰۰ هزار تومان ببالا با ما تماس بگیرید
تلفنهای ۶۶۶۲۶۳ ـ ۶۶۴۶۱۸ ـ ۶۶۰۲۰۰

اسفالت
اسفالت جاده‌های بزرك وکوچك پذیرفته میشود تلفن ۶۶۱۹۵۲

آگهی استخدام
یك واحد معظم صنعتی واقع در شهر صنعتی البرز در نزدیکی قزوین بیك نفر مهندس میکانیك باسابقه کار در کارخانجات خارج یا داخل و آشنابزبان فرانسه نیازمند است،لطفا اشخاص واجد شرایط برای کسب اطلاعات بیشتر و مصاحبه حضوری با تلفن شماره ۶۶۱۰۹۶تماس حاصل نمایند .

شرکت ایران کتاب به ۵ خانم و آقا که بزبان انگلیسی آشنائی کامل داشته باشند و بتوانند حداقل ۱۰ کارمند را اداره کنند احتیاج دارد . یکشنبه ۱۲ آذر ماه بین ساعت ۹ صبح تا ۴ بعد از ظهر به‌خیابان نادرشاه خیابان پانزدهم (نعیما) شماره ۱۰ مراجعه نمائید .

مؤسسه تزئینی دیاموند نماینده رسمی بهترین پرده کرکره کفپوش کاغذدیواری موکت وغیره خیابان شکوفه نبش ناصری تلفن ۳۵۱۱۲۰

بدی تغذیه بسیاری از کودکان را بیمار میسازد

جهل مادر عامل نابودی فرزند!

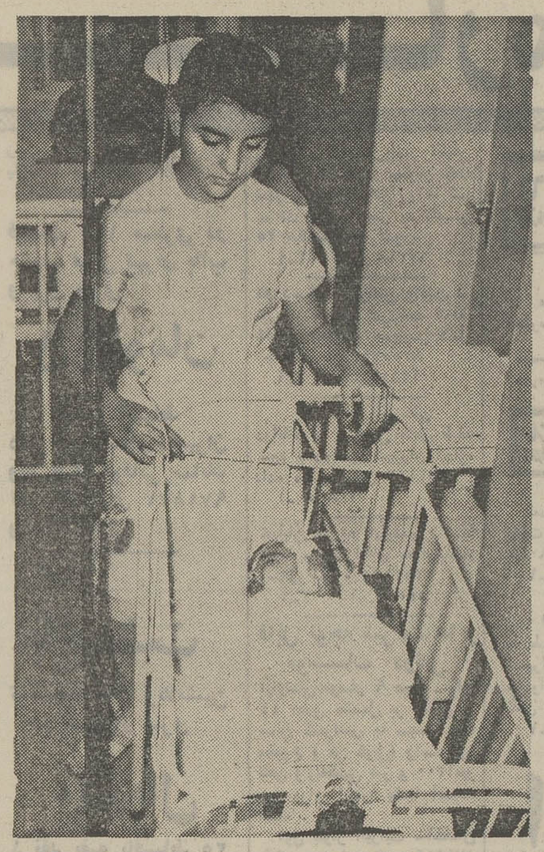

کارکنان بیمارستان کودک مسعودی بالاتر از حد انجام وظیفه و بسان یک مادر از کودکان بیمار مراقبت می کنند .

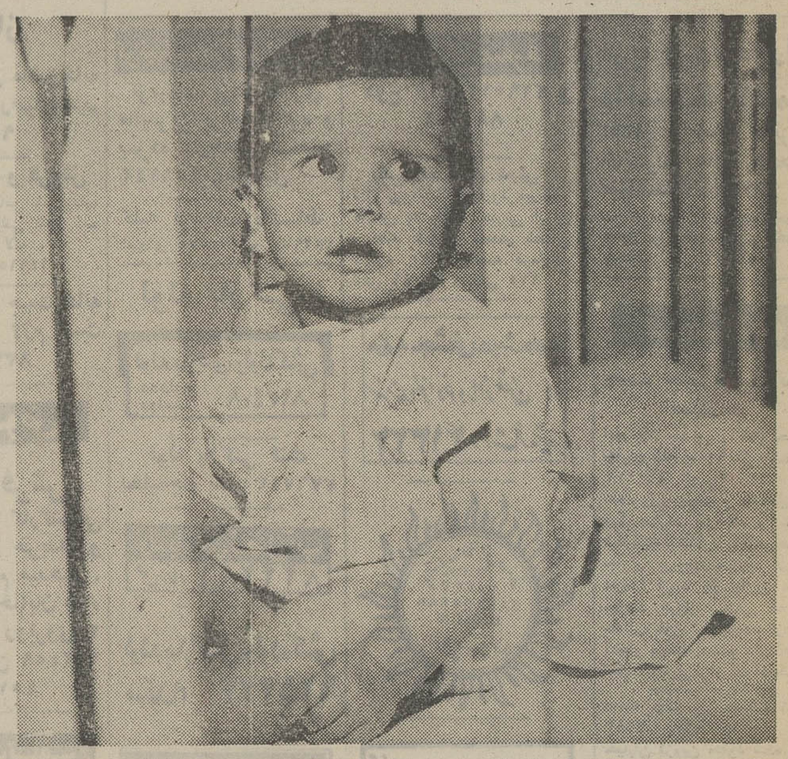

این کودک قربانی جهل مادر خود شده است ... او فقط برنج دوست دارد و مادر نیز فقط به او برنج‌خورانده در نتیجه کمبود مواد غذائی کودک را روانه بیمارستان کرده است .

بر بیمارستان کودک مسعودی ، از بدو تاسیس تا کنون ۶ نفر ریاست کرده‌اند که به ترتیب عبارتند از روسای بیمارستان : آقایان : دکتر قانع بصیری ـ دکتر زمانی ـ دکتر پایا ـ دکتر درخشانی ـ دکتر نجات و خانم گیتی جباری ... دکترس گیتی جباری فارغ‌التحصیل دانشکده پزشکی تهران است و دوره تخصصی اطفال را در انگلستان گذرانده است .

به بخش های جداگانه‌ای نظیر بخش نوزادان نارس ، بیماران بد حال ، بیماران متوسط‌الحال و ...تقسیم شده است . علاوه بر این بیمارستان مجهز به یک آزمایشگاه و یک بخش رادیو گرافی است .

یک پزشک متخصص، سه پزشک عادی ، یک دارو ساز ، یک متخصص آزمایشگاه ،دو تکنیسین آزمایشگاه ، یک تکنیسین رادیولوژی ، یک پرستار ، ده بهیار شیر و خورشید ـ سی کمک بهیار دو راننده ، یک کارپرداز ، یک حسابدار ، دو دربان ، دو آشپز یک مکانیک‌وپانزده کارگر نیز پرسنل درمانی و اداری بیمارستان را تشکیل می دهند.

بودجه سالیانه بیمارستان و درمانگاه وابسته به آن به دو میلیون ریال بالغ شده است .

هر مراجعه به درمانگاه‌در ازای پرداخت مبلغ ۲۰ ریال از تمامی امکانات درمانگاه و بیمارستان نظیر معاینه پزشکی دارو آزمایشگاه رادیو لوژی‌و تزریقات به رایگان استفاده‌می کند و در مورد اطفال که‌لازم است بستری شوند مبلغ‌ناچیزی بابت تمام مخارج طول مدت بستری شدن ـ از غذا و دارو گرفته‌تا رادیولوژی‌وآزمایشات، دریافت میشود حال خواه طول مدت بستری شدن یک هفته باشد یا یکسال ... اما اگر خانواده‌ای حتی از پرداخت آن ۲۰ ریال و این مبلغ کم عاجز باشد ، این مبالغ هم دریافت نخواهد شد .

کار بیمارستان کودک‌مسعودی شبانه روزی است و بهمین‌جهت هر شب دو پزشک کشیک تا بامداد آماده پذیرش کودکان بیمار هستند .

یک رختشویخانه مدرن و یک آشپزخانه بهداشتی نیز از دیگر تاسیسات وابسته به‌این بیمارستان است .

بازدید سرزده

به من ماموریت داده شده بود هر روز و هر ساعت که خود انتخاب می کنم سر زده و ناگهانی بیمارستان را مورد بازدید قرار دهم تا آنچا را آن چنانکه هست ببینم و بر همین اساس گزارشی بنویسم . من نیز چنین کردم و بیمارستان و درمانگاه را سرزده مورد بازدید قرار دادم ، چنانکه بهیاران و کارکنان بیمارستان حتی فرصت نیافتند ملحفه‌ای را جابجا کنند .

آنچه از این بازدید خالی از تشریفات ، برای نوشتن دارم دریک جمله خلاصه می‌شود : ـ از همه امکانات بوجه احسن بهره‌برداری میشود ، رسیدگی بوضع بچه‌ها ونظافت از احساسی برتر از احساس وظیفه شناسی و در حدعطوفت مادری ، مایه می گیرد و کارکنان بیمارستان عاشقانه کار می کنند ، که خدایشان اجر دهد .

بقیه در صفحه ۱۸

اگر پذیریم بزرگترین بدبختی بشر و موثر ترین عامل در سیه‌روزی او جهل است ، باید اذعان کرد که بیمارستان کودک مسعودی وابسته به جمعیت شیرو خورشید سرخ ایران و موسسه اطلاعات جایگاه‌مناسبی برای مشاهده و تجزیه وتحلیل این موثر ترین وسیله رنج و سیه‌بختی انسان می باشد .چه، در اینجا ، ناظر بیطرف و هوشیار پیش و پیش از هرچیز دیگر جهلی را که سبب می ـ شود پدر و مادری‌بدست‌خویش کودک دلبندشان را به کام‌مرگ فرستند ، لمس می کند؟چنانکه من مشاهده کردم !

من ویک عکاس‌روزنامه بطور ناگهانی و بدون اطلاع قبلی برای تهیه گزارشی از وضع بیمارستان مسعودی به آنجا رفته بودیم . اما هم من و هم عکاس خبری روزنامه ، قبل از هرچیز دیگر به این حقیقت دردناک توجه یافتیم که تقریبا از ۱۵۰ کودکی که‌روزانه‌برای معاینه و معالجه به بیمارستان آورده می شوند اکثرآنان از کمبود تغذیه رنج می برند ، فقری که پیش از آنکه معلول فقر مالی پدر و مادرباشد ، ناشی از جهل آنان است.جهلی که سبب می شود پدر و مادر ندانند به یک بچه در حال‌رشد چه باید خوراند و چه نباید خوراند .

به عنوان نمونه ماجرائی راکه خود در این بازدید شاهدبودم، ذکر می کنم :

طفل سه ساله‌ای را که‌علیرغم بادموجوددراعضای بدن، سخت ضعیف می نمود برای معاینه و مداوا به درمانگاه بیمارستان آورده بودند . مادر طفل‌اسهال و استفراغ شدید او را بهانه مراجعه به درمانگاه ذکر می ـ کرد ، اما پزشک متخصص‌پس از یک معاینه سطحی پرسید :

ـ به بچه چه غذائی می دهید ؟

ـ برنج

ـ فقط برنج ؟

ـ بله آقای دکتر .. .بچه‌جز برنج هیچ چیز دیگر نمی‌خورد، و ما از روی اجبار صبح و ظهرو شب به او برنج میدهیم .

ـ هیچ گوشت و میوه و لبنیات به او داده‌اید ؟

ـ بله آقای دکتر ! اما میلش نمی کشد ، نمی خورد . . .

پزشک باتاثرسری تکان‌داد ، طفل را برای بستری شدن به بخش معرفی کرد و بعد خطاب به ما گفت :

ـ این یک داستان متاثرکننده است که ماروزانه دهها‌بارشاهد تکرارش هستیم . یعنی هرروز دهها بار طفلی را معاینه می ـ کنیم که ظاهرا به علت سینه‌پهلو ـ اسهال ـ استفراغ و امثالهم به درمانگاه آورده‌می شوند ، اما واقع امر این است که کمبود مواد غذائی بنیه این طفلک ها را به تحلیل‌برده ، و مستعد بیمارستان کرده است. علت این کمبود تغذیه هم‌غالبا یکسان است ، یعنی مادر نمی داند رشد طبیعی بچه منوط به رسیدن تمام‌موادغذائی‌حیات‌بخش به‌نسوج بدن است ، ولاجرم وقتی طفل به دلیلی از خوردن یکی از انواع غذاها امتناع کرد، مادر بی هیچ مقاومتی تسلیم می شود . مثل همین مادر که‌غافل از نقش پروتئین موجود در گوشت ، ویتامین ها و املاح معدنی میوه ها و عوامل‌حیات‌بخش شیر ، غذای او رامنحصر به برنج کرده است . نتیجتا فقر غذائی مانع رشد نسوج ،و موجب ضعف مفرط و بالاخره مستعد کردن طفل برای ابتلا به بیماری ، شده است .

متاسفانه مداوای کمی مواد غذائی اطفال تا مدت زمان‌معینی امکان پذیر است اما وقتی‌این مدت‌سپری شد امکان تجدید رشد نسوج بدن طفل غیر ممکن میشود. و در این حالت بیمار یا از دست خواهدرفت و یا برای همه عمر فردی‌ضعیف و بیمار باقی خواهد ماند .

پزشک درمانگاه سپس می گوید :

ـ برای مقابله با این‌وضع باید در جنوب شهر تعدادی آندرزگاه تاسیس کرد . آنقدر که دیگر مادری وجود نداشته باشد که به علت جهل و نادانی خود ، بدست خویش طفلش را به کام مرگ بفرستد. باید به مادر هایی از این قبیل که به علت محبت جاهلانه‌شان سبب نابودی و یا حداقل‌بیماری فرزندانشان می شوند ، حقایق طبیعت را تفهیم کرد و فهماند بصرف خوراندن یک کاسه پر از برنج خالی ، یا یکی‌دوشیشه شیر سلامت طفل تامین نمی‌شود . باید به آنها فهماند اگر طفل از خوردن یکی از انواع غذا ها امتناع کرد فورا باید او را به طبیب نشان داد و قبل از آنکه به سبب بدی وضع تغذیه ، کار به فقرغذائی برسد به ما مراجعه کنند . نه آنکه وقتی کار از کار گذشت ... و بعد می افزاید:

ـ کتمان نمی توان کرد که در تعدادی از اطفال بیمار ، کمبود مواد غذائی ناشی از فقر مالی پدر و مادر است . در این باره هم اینهمه امکانات موجود اگر تحت نظم و قاعده ویژه‌ای توزیع شود جوابگوی نیاز های خانواده های مستمند هست و بنابر این اگر به آنچه گفتم عمل نشود ما در این بیمارستان کار زیادی نخواهیم داشت !

پایگاه امید

بیمارستان کودک مسعودی در پانزدهم‌مهر ماه۱۳۴۲تاسیس شد . این بیمارستان که پایگاه امیدی برای مردم جنوب شهر محسوب می شود از اقدامات نیکوکارانه است که خدمات شایانی به طبقه کم بضاعت جنوب شهر انجام میدهد .

بیمارستان کودک مسعودی که در خیابان عباسی و یکی از جنوبی‌ترین نقاط تهران قرار دارد با همکاری مشترک جمعیت شیر و خورشید سرخ‌و موسسه اطلاعات اداره می شود .

در نخستین سال های فعالیت روزانه بطور متوسط دویست‌و پنجاه کودک مریض به‌درمانگاه بیمارستان آورده می شدند ، اما در یکی دو سال اخیر با توجه بوجود تعدادی درمانگاه جدیدالتاسیس در مناطق‌جنوبی تهران ، عده مراجعین به ۱۵۰ بیمار در روز کاهش یافته است .

بیمارستان مجموعا ۶۰ تختخواب دارد که این تعداد تختخواب

یک سری جواهر زمرد بارزش ۱۰۰هزارتومان
یک سری جواهر الماس بارزش ۱۰۰هزارتومان
یک سری جواهر یاقوت بارزش ۱۰۰هزارتومان
یک سری جواهر فیروزه بارزش ۱۰۰هزارتومان
یک سری جواهر برلیان بارزش ۱۰۰هزارتومان

جوایز ممتاز بلیطهای اعانه ملی مخصوص روز مادر
برای ۵ نفر
باضافه : میلیونها ریال جوایز نقدی دیگر

هر یک از برندگان ۵ جایزه ممتاز میتوانند یک سری جواهر یا ۱۰۰هزار تومان پول نقد دریافت کند

برنامه آینده سینما
کسری: اسپارتاکوس

برنامه سینماها

★ **ازدواج سیسیلی ـ رنگی ـ لانداپوزانکا**
کسری (۸۲۶۹۳۹) ۳۰ر۱۰ـ۲ـ۴ـ۶ـ۸ـ۱۰

★ **انتقام والدز ـ رنگی ـ برت‌لنکستر**
فلور (۲۸۰۹۶) ۹ـ۱۱ـ۱ـ۳ـ۵ـ۷ـ۹
دروازه‌طلائی (۳۵۲۱۶۰) ۱۰ـ۱۲ـ۲ـ۴ـ۶ـ۸ـ۱۰

★ **بی‌بندوبار ـ رنگی ـ ژان‌لوئی‌ترن‌تینیان**
رادیوسیتی (۴۳۳۲۰) ۱۵ر۱۱ـ۳ـ۱۵ر۵ـ۷ر۳۰ـ۹ر۴۵

★ **برهنه‌ای در پارک ـ رنگی ـ رابرت‌هوفمن**
ریولی (۷۵۷۷۷۷) ۱۱ـ۳۰ر۳ـ۳۰ر۵ـ۷ر۳۰ـ۹ر۳۰

★ **پستچی ـ نصیریان ـ انتظامی ـ ژاله سام**
کاپری (۹۲۸۴۰۱) ۱۱ـ۱ـ۳ـ۵ـ۷ـ۹

★ **تصویر دوریان‌گری ـ رنگی ـ هلموت‌برگر**
سینماونک (۶۸۴۱۱۶) ۱۵ر۱۱ـ۳۰ر۳ـ۳۰ر۵ـ۴۵ر۷ـ۱۰

★ **تشنه هوس ـ رنگی ـ سوزی کندال**
پولیدور (۴۲۶۳۱) ۳۰ر۱۱ـ۳۰ر۳ـ۳۰ر۵ـ۷ر۳۰ـ۹ر۳۰

★ **تعطیلات بزرگ ـ جنگ ویسکی**
البرز (۳۰۴۲۵۸) ۳۰ر۸ـ۳۰ر۱۱ـ۳۰ر۲ـ۳۰ر۵ـ۳۰ر۸

★ **جنون ـ رنگی ـ جان‌فینچ**
دیامond (۸۲۸۴۰۰) ۱۵ر۱۱ـ۳ـ۱۵ر۵ـ۳۰ر۷ـ۹ر۴۵

★ **حسن‌سیاه ـ نصرت کریمی ـ مهناز**
ماژستیک (۶۶۸۴۶۱) ۳۰ر۱۰ـ۱ـ۳ـ۵ـ۱۵ر۷ـ۹ر۳۰

★ **دامی برای شفت ـ رنگی ـ ریچاردرانتری**
پارامونت (۴۸۳۴۱) ۱۵ر۱۱ـ۳۰ر۳ـ۳۰ر۵ـ۳۰ر۷ـ۹ر۳۰

★ **ده‌فرمان ـ رنگی ـ چارلتون‌هستون**
گلدیس (۶۲۸۷۱۳) ۱ ـ ۵

★ **درشکه‌چی فداکار ـ رنگی ـ راجندراکمار**
فردوسی (۳۱۵۷۸۴) ۹ـ۱۱ـ۱ـ۳ـ۵ـ۷ـ۹

★ **در تلاطم زندگی ـ رنگی ـ ریچاردچمبرلین**
تخت جمشید (۴۳۵۵۰) ۱۱ـ۲ـ۴ـ۶ـ۸ـ۱۰

★ **زن تنها ـ رنگی ـ جنتلی**
شهرقصه (۶۲۷۲۹۰) ۱۱ـ۲ـ۴ـ۱ـ۸ـ۱۰

★ **زیبای دزد ـ رنگی ـ تونی‌کرتیس**
ادئون (۳۱۸۱۱۸) ۳۰ر۱۰ـ۳۰ر۲ـ۳۰ر۴ـ۳۰ر۶ـ۳۰ر۸

★ **سرقت هواپیما ـ رنگی ـ چارلتون‌هستون**
شهرفرنگ (۶۲۷۶۲۸) ۳۰ر۱۱ـ۳ـ۱۵ر۵ـ۳۰ر۷ـ۹ر۴۵

★ **سالهای از دست رفته‌ـرنگی ـ سوزان هیوارد**
ب ب (۸۲۹۶۴۱) ۱۰ـ۱۲ـ۲ـ۴ـ۱ـ۸ـ۱۰

★ **ساعت ۲۵ ـ رنگی ـ آنتونی کوئین**
ایفل (۳۱۱۴۷۷) ۱۰ـ۱۲ـ۲ـ۴ـ۶ـ۸ـ۱۰

★ **سوارکاران ـ رنگی ـ عمرشریف**
پلازا (۶۶۰۴۷۶) ۱۵ر۱۱ـ۳ـ۱۵ر۵ـ۱۵ر۷ـ۹ر۱۵

★ **شاهد عینی ـ رنگی ـ سوزان‌جرج**
مولن‌روژ (۷۵۲۹۲۹) ۱۱ـ۳۰ر۳ـ۳۰ر۵ـ۳۰ر۷ـ۹ر۳۰

★ **صادق کرده ـ سعیدراد**
نیاگارا (۶۶۵۳۰۷) ۱۱ـ۱ـ۳ـ۵ـ۷ـ۹ر۱۵
اروپا (۳۰۳۱۷۹) ۳۰ر۱۰ـ۳۰ر۱۲ـ۲ـ۴ر۳۰ـ۶ر۳۰ـ۸ر۳۰
میامی (۷۵۴۳۲۹) ۱۱ـ۱ـ۳ـ۵ـ۷ـ۹
الوند (۳۵۶۵۳۸) ۱۰ـ۱۲ـ۲ـ۴ـ۶ـ۸ـ۱۰
کیهان (۹۵۷۳۶۰) ۹ـ۱۱ـ۱ـ۳ـ۵ـ۷ـ۹
اسکار (۹۲۰۸۸۸) ۹ـ۱۱ـ۱ـ۳ـ۵ـ۷ـ۹
ارانوس (۲۷۹۷۱) ۱۰ـ۱۲ـ۲ـ۴ـ۶ـ۸
سانسهای سینما مارلیک ۱۱ـ۱ـ۳ـ۵ـ۷ر۱۵ـ۹ر۱۵
آسمان‌آبی (۳۹۲۶۶۸) ۹ـ۱۱ـ۱ـ۳ـ۵ـ۷ـ۹
سیلوانا (۳۹۳۷۷۷) ۱۰ـ۱۲ـ۲ـ۴ـ۶ر۱۵ـ۸ر۳۰
بلوار (۶۶۰۲۹۳) ۱۱ـ۲ـ۴ـ۶ـ۸ـ۱۰

★ **عشق دنیای ناشناخته ـ رنگی ـ هلموت‌برگر**
امپایر (۶۲۳۹۴۲) ۱۵ر۱۱ـ۳۰ر۳ـ۲۰ر۵ـ۳۰ر۷ـ۹ر۴۵

★ **عباسه وجعفر برمکی ـ ایلوش ـ میری**
اونیورسال (۹۲۶۹۵۳) ۱۱ـ۱ـ۳ـ۵ـ۱۵ر۷ـ۹ر۳۰
پاسیفیک (۷۵۳۳۱۱) ۳۰ر۱۱ـ۱ر۳۰ـ۳ر۳۰ـ۵ر۳۰ـ۷ر۳۰ـ۹ر۳۰
ایران (۳۱۶۳۵۴) ۳۰ر۱۰ـ۳۰ر۱۲ـ۲ر۳۰ـ۴ر۳۰ـ۶ر۳۰ـ۸ر۳۰
سابنا (۳۵۲۴۴۶) ۱۰ـ۱۲ـ۲ـ۴ـ۱۵ ۶ ۳ ۸
نیسفون (۹۵۸۸۸۲) ۱۰ـ۱۲ـ۲ر۱۵ـ۴ر۳۰ـ۶ر۴۵ـ۹
مراد (۷۵۳۳۸۲) ۹ـ۱۱ـ۱ـ۳ـ۵ـ۷ـ۹
موناکو (۷۹۵۵۷۶) ۹ـ۱۱ـ۱ـ۳ـ۵ـ۷ـ۹
پرسپولیس (۵۸۱۰۸۳) ۸ـ۱۰ـ۱۲ـ۲ـ۴ـ۶ـ۸ـ۱۰
دریا (۷۹۱۷۴۶) ۱۰ـ۱۲ـ۲ـ۴ر۱۵ـ۱ر۳۰ـ۸ر۳۰
کارون (۹۵۵۱۶۵) ۱۰ـ۱۲ـ۲ـ۴ر۳۰ـ۶ر۳۰ـ۸ر۳۰
کریستال (۳۱۷۶۷۵) ۳۰ر۱۰ـ۳۰ر۲ـ۳۰ر۴ـ۳۰ر۶ـ۳۰ر۸
مهتاب (۴۷۷۷۷) ۱۱ـ۱ـ۳ـ۵ـ۱۵ر۷ـ۹ر۳۰
آستارا (۸۷۴۰۲۲) ۳۰ر۱۰ـ۱۲ر۳۰ـ۲ر۳۰ـ۴ر۳۰ـ۶ر۳۰ـ۸ر۳۰

★ **عزیز قرقی ـ منوچهر صادقپور**
خورشیدنو (۳۹۳۰۷۸) ۹ـ۱۱ـ۱ـ۳ـ۵ـ۷ـ۹

★ **گوپی قهرمان المپیک ـ رنگی ـ والت دیسنی**
سینه‌موند (۴۸۳۳۲۲) ۱۱ـ۳ـ۵ـ۷ـ۹

★ **گروه ماجراجو ـ رنگی ـ رابرت گولت**
گلدن‌سیتی (۶۶۳۳۶۹) ۱۵ر۱۱ـ۳۰ر۳ـ۲۰ر۵ـ۳۰ر۷ـ۹ر۳۰
سانترال (۹۲۸۶۸۶) ۱۱ـ۱ـ۳ـ۵ـ۷ـ۹ر۱۵
متروپل (۳۱۹۴۱۰) ۳۰ر۱۰ـ۳۰ر۱۲ـ۳۰ر۲ـ۴ر۳۰ـ۶ر۳۰ـ۸ر۳۰
رویال (۸۲۹۷۸۵) ۱۰ـ۱۲ـ۲ـ۴ـ۶ـ۸ـ۱۰

★ **معرفت جسم ـ رنگی ـ جك نیکولسون**
آتلانتیک (۶۲۷۱۷۱) ۱۵ر۱۱ـ۳۰ر۳ـ۳۰ر۵ـ۳۰ر۷ـ۹ر۳۰

★ **مرد شکست‌ناپذیر ـ ۳۶ ساعت نبرد**
ستاره (۵۳۹۷۲۱) ۹ـ۱۱ـ۱ـ۳ـ۵ـ۷ـ۹

★ **نامه‌ای از کرملین ـ رنگی ـ اورسن‌ولز**
پردیس (۳۰۴۲۵۹) ۹ـ۱۱ـ۱ـ۳ـ۵ـ۷ـ۹

★ **نواب ـ منوچهروثوق ـ نوری کسرائی**
آسیا (۴۲۹۰۹) ۱۱ـ۱ـ۱۵ر۵ـ۳۰ر۷ـ۹ر۴۵
رکس (۳۱۵۲۹۳) ۳۰ر۱۰ـ۳۰ر۱۲ـ۲ر۳۰ـ۴ر۳۰ـ۶ر۴۵ـ۹
شهوند (۳۵۴۰۴۰) ۳۰ر۱۰ـ۳۰ر۱۲ـ ۳۰ر۲ـ۳۰ر۴ـ ۳۰ر۶ـ۸ر۳۰
لیدو (۹۵۱۲۸۲) ۹ـ۱۱ـ۱ـ۳ـ۵ـ۷ـ۹
رنگین‌کمان (۷۵۶۷۶۰) ۱۰ـ۱۲ـ۲ـ۴ـ۶ر۱۵ـ۸ر۳۰
ژاله (۳۰۴۱۲۰) ۹ـ۱۱ـ۱ـ۳ـ۵ـ۷ـ۹
پاسارگاد (۷۹۲۷۸۲) ۱۰ـ۱۲ـ۲ـ۴ـ۶ر۱۵ـ۸ر۳۰
نوسکا (۵۳۹۵۴۴) ۱۰ـ۱۲ـ۲ـ۴ـ۶ـ۸
المپیا (۹۲۶۷۹۷) ۱۵ر۱۰ـ۳۰ر۱۲ـ۲ر۳۰ـ۴ر۳۰ـ۶ر۳۰ـ۸ر۳۰
چرخ‌وفلک (۹۵۰۵۵۸) ۱۰ـ۱۲ـ۲ـ۴ـ۶ـ۸
شرق (۵۳۴۰۲۴) ۹ـ۱۱ـ۱ـ۳ـ۵ـ۷ـ۹
فیروزه (۷۵۷۶۶۹) ۱۱ـ۱ـ۳ـ۵ـ۷ـ۹
درایوین‌سینماونک (۶۸۲۵۵۷) ۶ـ۸ـ۱۰
دیانا (۴۷۳۶۵) ۱۵ر۱۱ـ۳۰ر۱ـ۳۰ر۳ـ۳۰ر۵ـ۳۰ر۷ـ۹ر۴۵
حافظ (۳۹۱۰۷۴) ۱۰ـ۱۲ـ۲ـ۴ـ۱۵ر۱ـ۸ر۳۰
نبتون (۷۶۰۱۳۶) ۹ـ۱۱ـ۱ـ۳ـ۵ـ۷ـ۹

★ **هفت زن ۷ ماجرا ـ رنگی ـ ریچاردهریسون**
آریا (۳۱۹۸۸۴) ۹ـ۱۱ـ۱ـ۳ـ۵ـ۷ـ۹

★ **هفت مرد بی‌آرام ـ رنگی جك‌کانرز**
تاج (۳۱۳۸۶۴) ۳۰ـ۱۰ـ۲ـ۴ـ۶ـ۸ـ۱۰

★ **هاله‌لویا ـ نورمن هیپی‌شده**
دنیا (۳۹۳۸۱۲) ۹ـ۱۱ـ۱ـ۳ـ۵ـ۷ـ۹

★ **یك گل ودو باغبان ـ رنگی ـ سادنا**
همای (۳۱۱۶۶۹) ۱۰ـ۱۲ر۱۵ـ۲ر۳۰ـ۴ر۳۰ ۶ر۳۰ ۸ر۴۵

★ **یکی برای دیگری ـ رنگی ـ ژان سورل**
پارک (۳۱۹۶۳۷) ۹ـ۱۱ـ۱ـ۳ـ۵ـ۷ـ۹

سانس انگلیسی دلباختگان و بیگانگان سینما گلدیس ۹ر۳۰

گفتگوی تلفنی

۳۱۱۰۷۱

از ساعت ٤ تا ۹ بعد از ظهر

● الومن غلامحسین شجاعی ـ شرکت‌مخابرات‌برای‌توزیع دفاتر راهنمای تلفن،مهری برروی برگ تشخیص مشترکین زده که آن ها بامراجعه بیگی از شعبات بانک مربوط، یک دفتر راهنمای تلفن دریافت می کنند و تاکنون عده زیادی از مشترکین تلفن، دفاتر تلفن خودرا دریافت کرده‌اند . اما چندروزی است‌درهیچ یک ازشعبات بانک مربوطه دفتر تلفن موجود نیست، گویا دفاتر تلفن تمام شده است که باید شرکت مخابرات فورا آنرا تجدید چاپ کند.

★ الو من یک کارگرروزمزد آزمایشگاه خاک شناسی وزارت راه هستم ـ

میدانیکه کلیه‌مستخدمین رسمی وپیمانی دولت و کارکنان اغلب شرکت های خصوصی حقوق ماهانه خود را برحسب سی روز دریافت میکنند. اما ما کارگران روزمزد که در خدمت دولت نیز هستیم ، از اجرت روز های تعطیل ـ چه جمعه چه دیگر تعطیلات‌عمومی ـ بی‌بهره‌ایم.

اکنون که اکثریت قریب به‌اتفاق کارگران کشور، علاوه‌بر استفاده از تمام مزایا ، حتی در سود کارخانه‌ها نیز سهیم هستند، خوب است این یک مورد ناراحتی را هم در مورد کارگران‌روزمزد وزارتخانه‌ها‌از بین‌ببرند.

★ الو من امیل‌هاکوپیان ...

از آنجا که تعدادی از شهرهای کشورازارتباط «تلفنی» خودکار بین شهری» برخوردارند ، بدیهی‌است‌ازعده‌مراجعین به تلفن کاریر ، به‌میزان قابل ملاحظه‌ای کاسته شده است . از اینرو بر خلاف سابق ، باید تسهیلات بیشتری برای مراجعین فراهم‌شده‌باشد. بااین وصف چند روز پیش خواستم بوسیله‌تلفن کاریر باتبریز صحبت کنم، اما با اشکا لاتی مواجه شدم که چندین ساعت از وقتم بیهوده تلفشد.بدنیست اطلاعات شرکت مخابرات را در جریان قرار دهد .

★ الو من فریدخت محمدی ـ

یکی از فروشگاهها ، از طریق روزنامه‌ها اعلام کرده بود که در مقابل هر۵۰ تومان خرید ،یک شامپو به‌خریدار بطور رایگان میدهد . چندروز پیش بالغ بر ۲۰۰ تومان از همان فروشگاه خرید کردم .با این حساب باید ٤ شامپو دریافت میکردم. اما فروشنده کم حوصله وتندخو بیش از دوشامپو بمن نداد .صحبت‌ازشامپو در میان نیست ، منظورم رفتار نامعقول فروشنده است با مشتری که مدیران فروشگاهها برای این‌موضوع اهمیت‌زیادی قائلند.

★ الو من س ـ

مسیر خط ۱۱۳ از شمیران تا اول خیابان بهار است . بعضی از اتوبوسهای این مسیر ، وقتی از شمیران بطرف خیابان بهار برحرکتند، مسافرین را در خیابان حقوقی که حدود یک ایستگاه با ایستگاه‌انتهای مسیر ، یعنی خیابان‌بهار فاصله دارد ، اجبارا پیاده میکند. لطفابنویسید مسئولان شرکت واحد تذکرات لازم را بعضی از رانندگان سهل‌انگار این مسیر بدهند .

★ الو من عطاءالله زرین ...

امروز که به شما تلفن می‌کنم ،حدود یک هفته از تقاضیم ، مبنی بر ارسال یک کپسول گاز به‌خانه‌ام از شرکت‌گازی که مشترک انج هستم و شماره اشتراکم نیز ۶۲۶۳۰، است میگذرد ولی هنوز نتیجه مثبتی عایدم نشده است .خوب است اولیاء شرکت‌مربور به مسئولان توزیع گاز خود یادآور شوند ، که در مقابل مشترکین خود تعهد دارند وباید بموقع به تعهدات‌خود عمل‌کنند

هفته‌ای یکبار به کارمندان ماهی داده میشود .

پیشخدمت ـ اینهم سهمیه شما بعد از طی سلسله‌مراتب اداری . . .

نامه به روزنامه

اخبار صبح رادیو

مسئولان رادیو ایران باید برای‌برنامه‌اخبار صبح ، اهمیت بیشتری قائل شوند . چرا که اکثر مردم ، صبحها قبل ازاین که‌بسرکار خود روند ، درخانه هستند و وقت شنیدن اخبار را دارند . اما گاهی اوقات گویندگان اخبار صبح ، بعلت کمی وقتی که دراختیار دارند ، بقدری سریع‌وپشت سرهم‌اخبار را میگویند که کلمات و جملات آنطورکه‌باید برای‌شنونده مفهوم ندارد . بطوریکه دربعضی از موارد ، خود گوینده اخبار نیز به نفس نفس می‌افتد . در این مورد یاشخص گوینده عادت به تند و سریع گفتن دارد ، یا وقت کم است و مطلب اخبار زیاد . بهرحال خوب است مسئولان‌رادیو ایران که همواره به خواست شنوندگان خود علاقه دارند ، باین نکته توجه کنند .

کاظم اکبرزادگان

کنترل کارمندان

دفاتر حضور و غیاب در ادارات‌دولتی، نمیتواند بخوبی نشان دهنده‌ورودو خروج‌بموقع کارمندان ، و حضور انها در ساعات کار اداری باشد . بنظرمن‌برای اینکه‌بتوان میزان حاصل کارانجام شده کارمندان را ، درساعات اشتغال بکارآنها دراداره تعیین کرد و براساس آن‌حقوق و مزایا و رتبه کارمند را بالا برد ، باید درهرماه دفترچه کوچکی ، دراختیار کارمند گذاشته‌شودتا او حاصل کار روزانه خود را در دفترچه بنویسد و از نظر رئیس قسمت خود بگذراند و این دفترچه ماهانه دربرونده‌اش بایگانی شود . باین ترتیب سرسال پس از بررسی پرونده کارمند ، میتوان دریافت که ان کارمند استحقاق چه مقام و رتبه‌ای را دارد .

مهندس طبی

روابط عمومی توضیح میدهد

به مطلبی که تحت عنوان «آب دراتوبوس» بامضای آقای مهدی در مورد اتوبوسهای دو طبقه خط ۱۳۱ در این روزنامه درج گردیده‌بود روابط‌عمومی شرکت‌واحد اتوبوسرانی تهران چنین توضیح‌میدهد :

درباره آن تعداد از اتوبوسهای شرکت واحد اعم ازدو طبقه ویك طبقه که احتیاج‌به تعمیرات اساسی‌داشتند ودارند اقدامات موثری صورت گرفته‌است وتاکنون‌بیشتر آنها تعمیر شدند و اینکار ادامه دارد . بعلاوه عجالتا نیز چند نفر ازماموربن فنی تعمیرگاه مرکزی دو طبقه بطور سیار درخطوط شرکت‌واحد به کنترل اتوبوسهای دوطبقه مشغولند تاهرگاه لازم‌باشد که اتوبوسی‌تعمیر فوری گردد نسبت‌به تعمیر آن‌اقدام شود .در مورد اتوبوسهای خط ۱۳۱ هم‌اقدام فوق بعمل آمد . تذکر آقای مهدی نیز موجب تشکر شد .

درباره شرح مندرج درشماره ۱۳۹٤٤ روزنامه که از نرخ‌اجناس دربوفه سینماها بحث کرده‌بود ،دفتر اطلاعات وروابط عمومی شهرداری تهران توضیح زیرراداده است :

در مورد نرخ اجناس دربوفه سینما ها دستور رسیدگی داده شدوبازرسان کنترل نرخ‌به سینماها اعزام‌و دستورات لازم برای نصب اتیکت‌ورعایت‌نرخهای مصوبه رابه‌متصدیان سینماها دادند .

دفتر اطلاعات وروابط عمومی وزارت راه درباره‌شکایت مندرج‌درشماره ۱۳۹٤۳ـ۱٤ر۸ر۵۱ روزنامه‌ازقول‌آقای‌محمد نبوی‌درمورد «حقوق‌بازنشستگان» چنین توضیح میدهد .

برخلاف گزارش شاکی راه‌آهن دولتی ایران هرماهه قبل‌از بیست‌و پنج‌هرماه حقوق بازنشستگان رابه بانک مربوطه واریز می نماید وبطور مثال متذکر می‌شودکه در ماههای مرداد وشهریور و مهر وآبان به ترتیب درتاریخ ۱۸و۱۹و۲۲و ۲۰هرماهه واریز گردیده‌است و هیچگونه تعلل و تاخیری نداشته است .

حساب پس‌انداز

کلیه بانکهای کشور ، ازراه تبلیغات در رادیو و تلویزیون و جرایدمردم را به افتتاح حساب پس‌انداز تشویق میکنند و هر روز برجوایز برندگان صاحبان حساب پس‌انداز می افزایند . اغلب مردم هم بخاطر اینکه تشکیل‌حساب پس‌انداز ، فوائدی دربردارد ، ازآن استقبال می کنند اما چند روز پیش من برای افتتاح حساب پس‌انداز ، به شعبه یکی از بانکها ، درانتهای خیابان تکش (میدان فرح) مراجعه کردم و پس از مدتی معطلی ، متصدی مربوطه باتند خوئی از من سن و سالم را پرسید ، و وقتی گفتم ٥٤ سال‌دارم،بانهایت‌بی‌اعتنائی گفت افرادی که‌سنشان از ٥۰ سال ببالااست، نمیتوانند دراین بانک حساب باز کنند . حالا معلوم نیست که گفته وی خودسرانه بوده،یا این اصولا از مقررات آن بانک است .

رضاعلی حکمت

★ برخلاف‌نرخ شهرداری

یك اغذیه فروشی در چهارراه تخت جمشید ، اول‌خیابان‌وصال شیرازی واقع است که علاوه بر این که گران می فروشد ، به رعایت‌بهداشت در مغازه خود نیز بی توجه است . به‌صاحبش اعتراض کردم که‌چرا که کالباس را وزن نمی کند ، ولی او در جواب باتندی گفت : ما با این روش جنس می فروشیم ،شما که مجبور نیستید از ما جنس بخرید . در صورتی که ازطرف شهرداری برای کلیه اغذیه فروشها نرخ تعیین شده و حتی اغلب آنها تابلوئی در مغازه نصب کرده‌اند و نرخ اغذیه را بروی آن نوشته‌اند ، خوب‌است مسئولان مبارزه باگرانفروشی سری هم به این اغذیه فروشی بزنند .

محمد کیانی

راه بندان

خیابان ایرانشهر ۱۵ متر عرض دارد و یکطرفه است ودر دو طرف خیابان‌هم توقف‌وسائط نقلیه آزاد است ، حدود ۱۷ موسسه دولتی و خصوصی ، در این خیابان وجود دارد که در تمام روز اتومبیل های کارکنان آنها ، در سراسر دو طرف خیابان پارك شده است ، باتوجه به عرض کم خیابان و توقف وسائل نقلیه در دو طرف آن ، وضع بسیار بدی گریبانگیر ترافیك این خیابان شده است. از اینرودراغلب اوقات‌راه‌بندان عجیبی ، در این خیابان بوجود می‌آید که براستی برای کسبه و اهالی خیابان ، ناراحت کننده است. باید مسئولان‌امرسازمان های موجود این خیابان را،ملزم به ساختن پارکینك اختصاصی کنند و توقف وسائل نقلیه در دوطرف خیابان منع گردد .

احمد جابری

★ بازنشستگان سابق ..

براساس یکی‌از مواد اصلاحیه جدید قانون استخدام ، قرار است به کارمندان دولت اجازه داده شود ، تا با داشتن بیست سال خدمت بالا و پرداخت کسور بازنشستگی بقیه خدمت خودتاسی سال باقساط‌بازنشسته شوند و از سی روز حقوق ، استفاده کنند . اینك که‌صحبت ازیکنواخت‌شدن‌وضع کارمندان در میان است ، بدنیست عده قلیلی از کارمندان دولت راهم که قبلا بابیست سال خدمت‌به بالابازنشسته شده‌اند ،مشمول قانون فوق‌قرار دهند ، تا آنها هم‌ازاین مزایا که کمك‌شایانی به درامدشان خواهد کرد ، برخوردار شوند .

داود اجلال

کارمندان پیمانی ...

این‌روزها صحبت ازرسیدگی به‌وضع کارمندان دولت است. شبی نیست که جراید مطلبی اختصاص به موضوع اجرای مرحله دوم قانون استخدام یا افزایش میزان حقوق کارمندان دولت و نظایر آن ندهند .البته توجه‌به‌حقوق مستخدمین‌دولت، بحق و بجاست ، اما متاسفانه صحبتی درباره کارمندان‌پیمانی، در میان‌نیست . کارمندان‌پیمانی پاره‌ای از وزارتخانه ها ، از فوق‌العاده ، اضافه کار وپاداش و دیگر مزایای حقوقی، بی‌بهره هستند . فقط حقوقی دریافت می کنند و مالیاتی بابت آن کسر میشود . حتی از بیمه درمانی برخوردار نیستند . پیداست اگر یکی‌از کارمندان پیمانی دولت ، دچار عارضه بیماری شود و یا حادثه‌ای برایش رخ‌دهد که نتواند‌مدتی در محل کارش حاضر باشد ، باتوجه به آئین‌نامه کارمندان پیمانی ،نه‌تنها از حقوقش‌محروم می‌ماند ، بلکه احتمال دارد کارش را نیز از دست بدهد. باید درباره آنهاهم فکری کنند

حسین‌سفیدکاری

عقیده آزاد

نوشته : دکتر قدرت‌الله واحدی

عامل تبعیض بین کارمندان دولت را حذف کنید

دکتر قدرت‌الله واحدی

مدتها است که سخن از اصلاحات تحولات در سازمانهای اداری است و ضرورت اجتناب‌ناپذیر اجراء اصولی چون «رفع‌تبعیض» و «تساوی درفرصت» برای پیشرفت و ترقی و این مسئله‌دارای آنچنان اهمیت و حساسیتی است که به قول معروف « از هرزبان که میشنوی نامکرر است » هرمجله و روزنامه‌ای را که باز کنید پلاتردید بشکلی راجع به این‌امر مهم و موثر در سازندگی‌اجتماعی نو و متناسب یا تحولات چندساله اخیر کشور بحث نموده و اظهارنظر کرده‌اند. آنچه مورد بحث در این نوشته کوتاه است ذکر تبعیضات و اجحافاتی‌که در زمینه ارجاع شغل و سمت به افراداست نمی‌باشد چه خود موضوع مقالات متعدد است و از حوصله این بحث خارج، در این گفتار موجز هدف بازگو کردن اختلافات فاحشی است که از نظرسرویس ها و مزایای کارکنان دولت در سطح کشور وجود دارد ، بدین امید که در برنامه پنجم عمرانی کشور به‌عنوان‌یکی از هدفهای بزرگ و اساسی در زمینه‌تامین عدالت اجتماعی مورد توجه واقع شده و طرح اجرائی آن تهیه گردد و از قوه بفعل درآید . در بادی امر شاید عجیب جلوه کند که چطور ممکنست یکنفر لیسانسیه در سازمانی ۷۰۰ تومان مزایا بگیرد و در سازمان دیگر از ۱۵۰۰ تومان تا ۳۰۰۰ تومان و گاه‌بیشتر،ولی اگر بررسی و تحقیق بشود معلوم‌خواهد شد که چنین وضعی متاسفانه وجود دارد و حتی در داخل یك سازمان و لااقل سازمانی که من میشناسم وضع‌بدینسان است که به‌یك لیسانسیه اضافه کار میدهند و بیك لیسانسیه دیگر اضافه کار و پاداش تواما و یابه یکنفر اضافه کار و هزینه ایاب و ذهاب داده میشود و به دیگری داده نمیشود وحتی آنکه تحصیلات کمتری‌دارد دریافتی‌ماهانه‌اش از آنکه تحصیلات بالاتری دارد تا دو برابر اضافه‌تر است ؟! این از جهت مزایای کارکنان بود و ناهماهنگی و بیعدالتی‌هائی که در خصوص توزیع منطقی آن وجود دارد و اما از لحاظ سرویسها و خدماتی که گه‌گاه برای کارکنان دولت در نظر میگیرند وضع بهمین نحو و حتی وخیم‌تر است به این دلیل که محسوس‌تر و ملموس‌تر می ـ باشد . چه‌اگر فلان متصدی اقدام۴۰۰ تومان اضافه کار میگیرد و آن دیگری ۷۰۰ تومان باضافه ۲۰۰ تومان هزینه ایاب و ذهاب ممکن است از دیدگروهی مکتوم باشد و باصطلاح محرمانه‌ومخفی ولی وقتی در کنار دریا پلاژهای معددی با تابلو های بزرك اختصاصی آنرا به کارکنان فلان وزارتخانه یا موسسه دولتی نشان میدهند و کارمند عیالوار وزارتخانه یا موسسه دولتی دیگر که دست زن و فرزندش راگرفته در ساحل دریا حتی یك پلاژ کرایه‌ای ساخته‌شده از آلاچیق گیرش نمی‌آید و ویلان و سرگردان در آن هوای شرجی آفتابی کنار دریا عرق شرم و عرق‌ناشی ازهوای این‌چنانی میریزد آیا میتوان این‌حقیقت تلخ را از چشمان او مکتوم و مخفی نگهداشت ؟ مگر این «برفراژ» حقوق کارکنان است که مال یکی که تمام ستون مزایایش پر است از ارقام بزرك از دید آن کارمند مغبون خالی از وجه و محروم‌ازمزایای‌متعدد مخفی‌نگهداشت؟ امروزه متاسفانه در سازمان های دولتی این «نقش شخصیت‌افراد تصمیم‌گیرنده» است که در کیفیت خوب یا بد زندگی کارمندان موثر است یعنی اگر وزیر یا رئیس موسسه‌ای دارای افکار انسانی بوده مشتاق تهیه مقدمات و وسائل‌برای بهبود زندگی کارمندان باشد در زمان وزارت و ریاست او اقداماتی در جهت تامین رفاه و آسایش کارکنان معمول خواهد شد و اگر شائبی باین کارکنان رونکند که تا پایان خدمت اداری آنان وزیری یا رئیسی با این خصوصیات در سازمان متبوعه آنها بیاید و مصدر امور گردد بدیهی است که برای همیشه‌باید از سرویسها و خدمات مربوط به رفاه کارکنان محروم‌باشند . هرگزفراموش نمیکنم که یکی ازرجال در یك سازمان دولتی قدیمی زنك زده آنچنان‌نوامید و علاقمندی در قلب کارمندان افتاند که گوئی این سازمان یکدستگاه جدیدالولاده ، براساس بهترین‌ومترقی ترین برنامه های اداری و اجتماعی‌است. برنامه خانه‌سازی را که امروزه همه‌جا صحبت آن است این شخص‌خدمتگزار در آن زمانها مقدم و پیشقدم شده و با استفاده از همان حداقل امکانات و مقدورات بدوا برای مستخدمات جزء و بعد برای بعضی از کارمندان لانه و آشیانه‌ای فراهم کرده بدینوسیله آنان را امیدوار و علاقمند برای خدمت‌بیشتر به وطن‌پرستی تشویق‌نمود ولی‌مع‌الوصف با رفتن آن مرد نیکوکار دیگر برنامه تامین مسکن در بوته اجمال و فراموشی ماند و کارمندان محروم از آن بعد دست به دعا نشسته‌اند تا شخصی باآن دید و فکر بیاید و درمان بی‌خانمانی آنها را بنماید . حل اگر برای توزیع عادلانه سرویسها و خدمات مربوط به تامین رفاه کارمندان برنامه‌و اصول‌مدونی باشد دیگر ارتباطی به وزیر یا رئیس و سلیقه های آنان ندارد و این وقتی عملی خواهد شد که واقعا «اصل»سیستم بجای شخص را در دستگاه های اداری کشور حکومت دهندودر اینصورت‌است که کارکنان دولت از مزایای متعادل و یکنواخت و خدمات و سرویسهای هماهنگ در سطح کشور برخوردار بوده و با قلبی امیدوار و خاطری منزه از کدورت و بغض ناشی از تبعیض های فاحش ، جز خدمت صادقانه هدفی را تعقیب نخواهند کرد و این همان چیزی است که جامعه‌متحول‌امروز ایران‌سخت بدان محتاج و نیازمند است و اگرنه تا این تبعیضها هست و یك بام و چندهوا ها ، نه روحیه خدمت برای کارکنان باقی خواهد ماند و نه آن ترقی و توسعه اجتماعی که مورد انتظار مردم و شایسته و درشان جامعه فرداطلب ماست حاصل خواهد شد .

سرداران ملی پوش فوتبال برزیل در
تیم گوارانی
سه‌شنبه ۱۴ آذر ساعت ٦ بعدازظهر
در استادیوم امجدیه با
تیم فوتبال قصریخ
همراه باچند بازیکن ملی پوش ایران
مسابقه پرهیجانی خواهند داشت
بانك اصناف ایران
شمارا به تماشای این مسابقه اوج دعوت میکند
محل فروش بلیط : کلیه‌شعب بانك اصناف ایران در تهران
امجدیه و باشگاه قصر یخ
بهای بلیط ۵۰ ـ ۱۰۰ ـ ۲۰۰ ریال

بجای فضای سبز

قبل‌ازاینکه درزمین وسیعی، واقع درانتهای بهجت‌آباد ، ساختمان های ۱۵ طبقه فعلی را بسازند ، قرار شد قسمتی‌از آنرا اختصاص به ایجاد فضای سبز دهند . جلوی ساختمان ها را چمن و درخت کاری کنند،

استخری برای‌جوانان احداث شود و خلاصه انکه پارک کوچکی دراینجا بوجود آورند. اما بجای ایجاد فضای سبز ، چند دستگاه ساختمان ۱۵ طبقه ساخته شد و همزمان‌با آمدن صاحبان ساختمان ها و کسبه مغازه های ساختمان ، این محل از لحاظ نظافت و بهداشت شکل بسیار بدی پیدا کرد . حالا هم وجود یک تعمیرگاه و ساختمان های نیمه‌تمام وضع ناراحت کننده‌ای برای‌اهالی بوجود اورده است. اما هنوز هم امکان این هست که مسئولان امر ، به وعده خود عمل کنند و پارک کوچکی دراینجا احداث کنند .

یکی‌ازاهالی

نداشتن حس پیش‌بینی...

بعلت رشد سریع اقتصادی و اجتماعی ایران ، هردستگاه و سازمانی تاسرحد امکان و توانائی ،فعالیت خود راگسترش داده که مورد تائید و تحسین همگان است . ولی یا بعلت نبودن حس پیش‌بینی ، و یاعدم هماهنگی و همکاری در پاره‌ای موارد . نتیجه نامطلوب حاصل میگردد .

نمونه این امر ساختمان عظیمی است که سازمان‌مسکن در مقابل پارك ساعی و درمحل پیچ خطرناك پهلوی اجرا کرده بدون آنکه فکری برای‌برخورد ساکنان و مراجعه کنندگان این ساختمان با ترافیك‌سنگین پهلوی کرده باشند . آیاموقع آن نرسیده که سازمان‌مسکن، باتفاق شهرداری‌واداره راهنمائی و رانندگی ، فکری برای حل این مشکل کرده از اتفاقات نامطلوب وغیرقابل اجتناب این نقطه ، جلوگیری کنند ؟

مهندس محمود ـ الف

داروخانه های بروجن ...

در شهرستان بروجن ، تا آنجا که من اطلاع دارم تعداد چهار داروخانه وجود دارد . عده‌ای از اهالی این شهر می‌گویند : فقط یکی ازداروخانه های این شهر ، دارای دکتر داروساز و مسئول است وبقیه آنها فاقد مسئول هستند وفقط صاحبان آنها با اتکا به تجربه چندین ساله خود ، در این کار مبادرت بفروش دارو می کنند. داروئی که دکتر برای‌بیمارش تجویز میکند . باید با نظارت یك دکتر داروساز ، به بیمار داده شود تااگر توضیحاتی در مورد آن دارو لازم است،توسط شخصی با صلاحیتی ، دراختیار بیمار قرار گیرد . امید است مسئولان مربوطه، پس‌ازبررسی در این مورد ، از کار داروخانه هائی که در این‌شهر فاقددکتر داروساز هستند ، جلوگیری کنند .

حسین سلیمانپور منصوری

★ برنامه های رادیو

برنامه های بین یك بعد از ظهر تا پنج بعد ازظهررادیو ایران ، بغیر از روز های‌جمعه یکنواخت و خسته کننده‌است محتوای برنامه های این٤ساعت را اخبار ، تعاون ، ترانه های ایرانی ، موسیقی ایرانی ، و موسیقی غربی تشکیل میدهد . به این ترتیب در این چهار ساعت پی در پی برنامه های مشابهی پخش میگردد . ازآنجا که رادیو یکی‌از وسائل‌ارتباط مورد استفاده تمام مردم ایران است ، و باید در تنظیم‌برنامه هایش دقت بیشتری بعمل آید، خوب است مسئولان‌پخش‌برنامه های رادیو ایران با تغییراتی در برنامه های طول این چند ساعت ، این برنامه ها را از صورت فعلی درآورند .

جواد معتضدی

آگهی استخدام رسمی

سازمان جنگل ها و مراتع کشور طبق مفاد قانون استخدام کشوری یک نفر راکه دارای‌مدرک تحصیلی لیسانس یا مهندسی در یکی‌از رشته های مربوط به علوم خاك و زمین شناسی باشد بعنوان کارشناس خاکشناسی و زمین شناسی در گروه موقت شغل ٦ از طریق امتحان و مسابقه استخدام می کند . کسانیکه دارای مدرک تحصیلی بالاتر و تجربه در امر تدریس در رشته‌های فوق باشند بردیگران حق تقدم دارند .

داوطلبان واجد شرایط میتوانند برگ در خواست ذیل این آگهی را تکمیل کرده و بادو قطعه عکس ٤×۳ و فتوکپی مدارک مربوطه تا تاریخ ده روز پس از نشراین آگهی‌با پست‌سفارشی به نشانی سازمان جنگل ها ومراتع کشور قسمت کارگزینی ارسال دارند به مدارکی که بعد از این تاریخ به پست تحویل داده شود ترتیب اثر داده نخواهد شد از داوطلبان واجد شرایط برای شرکت در جلسه امتحان و مسابقه کتبا دعوت بعمل خواهد آمد و مدارک کسانیکه واجد شرایط مندرج در این آگهی شناخته نشوند بنشانی آنها عودت داده می شود .

م‌الف ۱۳۵۲۵

سازمان جنگلها و مراتع‌کشور

نام خانوادگی	نام	نام پدر	شماره شناسنامه
محل صدور	تاریخ تولد	مدرک و رشته تحصیلی	
وضع خدمت	نشانی کامل : شهر	خیابان	شماره منزل
کوچه	شماره تلفن	٦٤٨٩٤ ـ ت	امضاء داوطلب

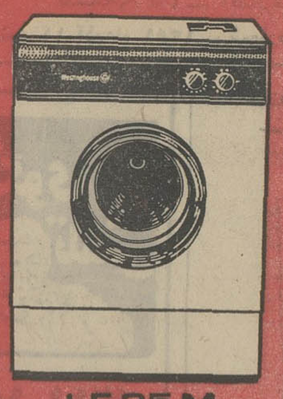
LF25M

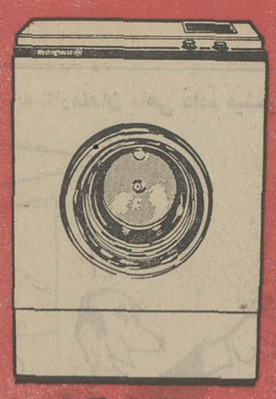
LF45M

ماشین لباسشوئی
وستینگهاوس
● باضمانت نامه یکساله و نصب مجانی
● دارای سرویس مجهز درسراسرکشور
51W-11

مرکز پخش ـ ایران الکترونیک ـ خیابان لاله‌زارنو ـ شماره ۴۷۸ تلفنهای: ۳۰۳۲۸۸ ـ ۳۱۵۱۶۸ فروش در کلیه فروشگاههای معتبر

تبریکات

جناب آقای محمد رضا سعادت فرد
انتخاب شایسته شما را بسمت معاون اتاق اصناف تبریک می‌گویم .
قدرت‌الله ـ باقری

انتخاب آقای ناصر اولیائی برادر بازرگانان و اصناف بسمت معاون اتاق اصناف با فلسفه واگذاری کار مردم به مردم‌انطباق دارد و این انتخاب خوب را باید تقدیر کرد و این روش‌را باید ستود .
عباس تقی زاده ـ احمد تقی زاده

انتخاباتی که در اتاق اصناف صورت گرفت منطقی ترین انتخابات صنفی است . برای اصناف تهران که جملگی طالب برادری هستند ، انتخاب برادری مانند ناصر اولیائی بسمت معاون اتاق بالاترین امتیاز است و این‌انتخابات موجب اجرای سریع قانون نظام صنفی خواهد شد .
اصغر ـ کاشانی

انتخاب جناب آقای امیر حسین شیخ بهائی بسمت رئیس اتاق اصناف ، مسرت بخش ترین جز بود .
این انتخاب شایسته را صمیمانه تبریک میگویم .
اصغر ـ کاشانی

جناب آقای محمد رضا سعادت فرد
انتخاب شایسته شما را به سمت معاون اتاق اصناف تبریک میگویم . امید است که در اجرای به ثمر رسانیدن هر چه بیشتر هدفهای انقلاب موفق باشید .
رئیس اتحادیه وارد کنندگان و فروشندگان دوچرخه و موتورسیکلت اکبر همدین

جناب آقای امیر حسین شیخ بهائی ریاست اتاق اصناف تهران
انتخاب شایسته آن جناب را بسمت ریاست اتاق اصناف تهران تبریک گفته و آرزومندم که در اجرای اوامر رهبرانقلاب ایران شاهنشاه آریامهر موفق و کوشا باشید .
رئیس اتحادیه وارد کنندگان و فروشندگان صنف دوچرخه و موتورسیکلت اکبر همدین

جناب آقای امیرحسین شیخ بهائی
ریاست محترم اتاق اصناف
در این موقع که بریاست اتاق اصناف برگزیده شده‌اید بدینوسیله تبریکات‌صمیمانه خود و همکاران را تقدیم‌داشته . امیدوار است با توجه مخصوص ذات شاهانه توفیق بیشتری در امور اصناف حاصل گردد .
رئیس هیئت مدیره شرکت تعاونی گوشت گاو تهران ـ آ ـ ۶۴۵۸۸ رضا صادقی طاری

جناب آقای محمد علی ادیب مجلسی رئیس اتحادیه صنف «نفت ـ گاز ـ الکتریک»
انتخاب آنجناب را به‌عضویت هیئت‌رئیسه اطاق اصناف تبریک میگوئیم موفقیت آنجناب را آرزومندیم .
از طرف فروشگاه جعفری حاج قدرت‌اله جعفری ـ عطاءاله‌جعفری

هم‌مسلك محترم جناب آقای مصطفی شراره رئیس اتحادیه صنف خبازان تهران
انتخاب آندوست ارجمندرابه عضویت هیئت رئیسه اطاق‌اصناف صمیمانه تبریک میگویم .
آ ـ ۶۴۷۱۶ حاج‌عباس آقاکشیری

هم‌مسلك محترم جناب آقای مصطفی شراره رئیس اتحادیه صنف خبازان تهران
انتخاب آندوست ارجمند را به عضویت هیئت رئیسه اطاق اصناف صمیمانه تبریک میگویم .
آ ـ ۶۴۷۱۴ حمید اصغر زاده

جناب آقای مصطفی شراره رئیس اتحادیه صنف خبازان تهران
انتخاب آنجناب رابه عضویت هیئت رئیسه اطاق اصناف تبریک میگوئیم موفقیت آنجناب را آرزومندیم .
از طرف فروشگاه جعفری حاج قدرت‌اله جعفری ـ عطاءاله‌جعفری

جناب آقای منصور یاسینی
انتخاب جنابعالی را به معاونت اطاق اصناف صمیمانه تبریک میگوئیم
علی‌بدیعی ـ محمود کوچکی

جناب آقای مهندس‌مرتضی آل‌احمد
معاون تولیدات وزارت کشاورزی
ارتقاء مقام‌جنابعالی را صمیمانه تبریک گفته موفقیت آنجناب را در خدمت به شاهنشاه آریامهر و میهن عزیز از خدای متعال خواستارم .
فزوین ـ احمد ساربانها

جناب آقای محمد علی ادیب مجلسی
انتخاب شایسته آن جناب را بسمت عضویت هیئت رئیسه اتاق اصناف تهران به کلیه همکاران و اصناف تهران تبریك گفته و آرزومندم که در اجرای اوامر رهبرانقلاب ایران شاهنشاه آریامهر موفق و کوشا باشید .
رئیس اتحادیه وارد کنندگان و فروشندگان صنف دوچرخه و موتورسیکلت اکبر همدین

جناب آقای منصور یاسینی رئیس اتحادیه صنف فروش
انتخاب جنابعالی را به نیابت اتاق اصناف تبریك عرض نموده توفیق جنابعالی را نسبت به پیشبرد اهداف صنف شیشه فروش آرزومندیم .
حسین اخوان . سید حسین خطیبی

جناب آقای شیخ بهائی
کارکنان سرویس عدل انتخاب شایسته آنجناب را بسمت ریاست اطاق اصناف تبریك عرض نموده و موفقیت جنابعالی را از درگاه خداوند متعال خواستارند .
مدیر سرویس عدل ـ اسکوئی

جناب آقای محمد علی باقرزاده
ریاست اتحادیه مسافربری پایتخت
انتخاب شایسته جنابعالی را به عضویت هیئت رئیسه اولین دوره اطاق اصناف صمیمانه تبریك میگوئیم .
کارمندان و کارکنان نمایندگی تی‌بی‌تی شهرستان اردبیل وحومه

جناب آقای حاج محمد علی باقرزاده
انتخاب شایسته آن جناب را به معاونت اطاق اصناف تبریك گفته و موفقیت شمارا در امور محوله از خداوند متعال خواستار است .
مدیر عامل موسسه پی . ام . تی سید علاءالدین شیرازی

جناب آقای محمد علی ادیب مجلسی
انتصاب شایسته جنابعالی را به سمت منشی اطاق اصناف صمیمانه تبریك عرض نموده و موفقیت آنجناب را در راه خدمت به اصناف آرزو می نماید .
علی حسین بلوریان

جناب آقای حاج محمد علی باقرزاده
انتخاب آنجناب را به عضویت هیئت رئیسه اطاق اصناف تبریك گفته موفقیت شما را در راه انجام خدمت به شاهنشاه و میهن عزیز خواستارم .
اتو شهپر ـ حاج قاسم کمال شهسوار

جناب آقای محمد علی باقر زاده
انتخاب جنابعالی را در هیئت رئیسه اطاق اصناف تبریك گفته و موفقیت روز افزون شما را آرزو دارم .
مدیر مسافربری اکسپورت مهندس نظری کنگرلو

جناب آقای ناصر اولیاء شیرازی
انتخاب شایسته جنابعالی را به سمت نایب رئیس اطاق اصناف از طرف خود و کلیه اعضاء اتحادیه صنف دست‌دوز صمیمانه تبریك عرض نموده توفیق جنابعالی را در اجرای منویات شاهنشاه آریامهر و میهن عزیز از خداوند مسئلت دارد .
رئیس اتحادیه صنف کفاش دست‌دوز تهران مهدی‌نوشفر

جناب آقای منصور یاسینی
انتخاب شایسته جنابعالی را به سمت نایب رئیس اطاق اصناف تهران از طرف خود و کلیه اعضاء اتحادیه صنف کفاش تبریك عرض نموده توفیق جنابعالی رادراجرای منویات شاهنشاه آریامهر ومیهن عزیز از خداوند بزرك مسئلت دارم .
رئیس اتحادیه صنف کفاش دست‌دوز تهران مهدی نوشفر

جناب آقای امیر حسین شیخ‌بهائی
ریاست اطاق اصناف تهران
در این‌موقع که در اجرای منویات عالیه شاهنشاه‌آریامهررهبر خردمند ایران با تشکیل اولین اطاق اصناف یکی دیگر ازهدف های مترقی انقلاب سفید تحقق یافته است بدینوسیله با کمال مسرت انتخاب شایسته جنابعالی را از طرف خود و کلیه اعضاء اتحادیه صنف کفاش دست‌دوز تهران تبریك عرض نموده توفیق بیشتر آنجناب را در راه انجام خدمت بیشتر به شاهنشاه‌آریامهر و میهن عزیز از خداوند متعال مسئلت دارد .
رئیس اتحادیه صنف کفاش دست‌دوز تهران مهدی نوشفر

هم مسلك محترم جناب آقای حسین شیخ بهائی
انتخاب آنجناب رابه ریاست اطاق اصناف تبریك میگوئیم و موفقیت آنجناب را در راه آرمانهای ملی از خداوند متعال خواستارم .
حاج عباس آقاکشیری

جناب آقای مهندس عقیلی
ریاست محترم صنف آهنکاران ساختمان
انتخاب آن جناب را بسمت هیئت رئیسه اطاق اصناف تبریك گفته موفقیت روزافزون شما را در پیشبرد هدفهای جامع‌اصناف آرزو داریم .
هیئت مدیره اتحادیه فلزتراش تهران و حومه

جناب آقای عباس تیموری
انتخاب جنابعالی را بسمت معاون اطاق اصناف تهران‌صمیمانه تبریك عرض می کنیم .
سید حسن فرجی اسکوئی ـ محمد فرزین‌نیا

انتخاب جناب آقای عباس تیموری را به معاونت اطاق اصناف تهران به جامعه اصناف تبریك عرض می نمایم .
سیاب‌مالکی

دوست عزیز جناب آقای تیموری
انتخاب شمارا به نیابت ریاست اطاق اصناف تبریك‌عرض مینمائیم.
محمد صفازاده

جناب آقای تیموری
خوشوقتم از این که جنابعالی به معاونت اطاق اصناف تهران انتخاب شده‌اید موفقیت شما را از خداوند متعال خواستارم .
جواد چناریان کاشانی

جناب آقای عباسی
ریاست محترم اتحادیه صنف پرنده و ماهی فروش تهران
انتخاب جنابعالی را بسمت نایب رئیس اطاق‌اصناف‌صمیمانه بریك عرض نموده و موفقیت بیشتری برایتان آرزومندم .
حاجی اسماعیل حصاری

جناب آقای محمد علی باقرزاده
از طرف کارمندان و مدیران اتو بنز کرمان انتخاب شایسته آن جناب را به عضویت هیئت رئیسه اولین اطاق صمیمانه‌تبریك عرض مینمایم .
اصغر جعفری

جناب آقای محمد علی باقر زاده
انتخاب شایسته آن جناب را به عضویت هیئت رئیسه اولین دوره اطاق اصناف صمیمانه تبریك گفته موفقیت بیشتر شما را در راه خدمت به شاهنشاه آریامهر و میهن عزیز آرزومندیم.
اتحادیه صنف مسافربری پایتخت

جناب آقای عباس تیموری
انتخاب شایسته جنابعالی را بسمت نواب رئیس اطاق اصناف تبریك گفته و موفقیت آنجناب را در راه به ثمر رساندن‌انقلاب شاه و مردم خواستارم .
حاج اکبر حصاری

جناب آقای حاج حسین آقا طاری مقدم
انتخاب شایسته شما را که عمری براستی و درستی به جامعه صناف خدمت کرده‌اید ، بسمت هیئت مدیره اتاق اصناف‌تبریك میگوئیم .
قدرت‌الله ـ باقری

جناب آقای ناصر اولیاء شیرازی
انتخاب شما و همکاران بسمت معاون اتاق اصناف نیك‌ترین پیش آمد برای اصناف است . برای شما در اجرای هدف های بزرك مملکتی آرزوی موفقیت دارم .
قدرت‌الله ـ باقری

جناب آقای عباس تیموری مرد راستین و استوار اصناف
انتخاب شایسته شما را بسمت معاون اتاق اصناف تبریك می‌گویم .
قدرت‌الله ـ باقری

دوستان بسیار عزیز و هم‌مسلکان گرامی
جنابان آقایان محمد رضا سعادت فرد ـ ناصر اولیاء شیرازی ، منصور یاسینی ، عباس تیموری ، محمد فولادی .
برگزیدن شما به نیابت ریاست اطاق اصناف باعث خوشحالی اینجانب و فردفرد اعضاء اتحادیه گردید برای شما توفیق‌بیشتر در راه خدمت به شاهنشاه آریامهر و میهن عزیز و اصناف شریف آرزو می کنم .
رئیس اتحادیه صنف رستوران و کافه رستوران های تهران وحومه ریحان ضرابیان فرد .

جناب آقای امیر حسین شیخ بهائی
ریاست اتاق اصناف تهران
در این موقع که در اجرای منویات عالیه شاهنشاه آریامهر رهبر خردمند ایران باتشکیل اولین اتاق اصناف یکی دیگر از هدفهای مترقی انقلاب سفید تحقق یافته است .
بدینوسیله باکمال مسرت انتخاب شایسته جنابعالی را تبریك گفته توفیق بیشتر آنجناب را در راه انجام خدمات بیشتر به شاهنشاه آریامهر و میهن از خداوند مسئلت دارم .
جزو هیئت مدیره اتحادیه خواربار فروشان تهران احمد ذاکری

جناب آقای‌حاجی حسین طاری مقدم
ریاست محترم اتحادیه خواربار فروشان تهران
انتخاب شایسته جنابعالی را بسمت هیئت رئیسه اتاق اصناف تبریك گفته و موفقیت آنجناب را در راه بثمررساندن انقلاب شاه و مردم و انجام آرمانهای مقدس ملی از درگاه احدیت خواستارم .
احمد ذاکری

جناب آقای ناصر اولیاء شیرازی نماینده محترم مجلس‌شورای ملی
انتخاب شایسته آن جناب را به معاونت اطاق اصناف صمیمانه تبریك عرض نموده و موفقیت بیشتر جنابعالی را در خدمت‌عموم از خداوند آرزو و مسئلت داریم .
عباس جواهرچی ـ حبیب‌اله جواهرچی

جناب آقای محمد علی باقر زاده
انتخاب شایسته جنابعالی را بعضویت هیئت مدیره اولین دوره اتاق اصناف تهران صمیمانه تبریك عرض نموده موفقیت روز افزون آنجناب را از خداوند متعال مسئلت داریم .
کارکنان قسمت مسافربری . قسمت باربری بین‌المللی
شرکت سهامی نی‌بی‌تی

جناب آقای محمد علی باقرزاده
انتخاب شایسته آنجناب را بعضویت هیت مدیره اتاق اصناف تهران صمیمانه تبریك عرض نموده موفقیت شما را از خداوند آرزومندیم . **محمد رضا لاشیئی ـ محمد تقی نوین‌فر**

جناب آقای منصور یاسینی
انتخاب شایسته جنابعالی را بسمت نایب رئیس اتاق اصناف تبریك گفته و موفقیت آنجناب را در راه بثمر رساندن انقلاب شاه و مردم و انجام آرمانهای مقدس ملی از درگاه خداوند خواستاریم .
شرکت گلاسور فایبر گلاس ایران مهندس امیر گرجی ـ هوشنگ وزیری ـ میرسعیدی

جناب آقای امیرحسین شیخ بهائی
باقلبی شادمان انتخاب جنابعالی را بریاست اطاق اصناف تبریك می گوئیم .
اتحادیه صنف تهیه کنندگان و فروشندگان کلاه حاج احمد و مهدی باستان‌پور

جناب آقایان ناصر اولیائی و محمد رضا سعادت فرد
انتخاب شایسته جنابعالی را بسمت نیابت ریاست اطاق اصناف تهنیت می گوئیم .
اتحادیه صنف تهیه کنندگان و فروشندگان کلاه حاج احمد و مهدی باستان‌پور

تیمسار سپهبد ضرغام
فرماندهی محترم ژاندارمری کل کشور
بامسرت فراوان انتصاب تیمسار معظم را تهنیت عرض و توفیق روزافزون آنجناب را آرزو دارد .
محمود حاجی طرخانی

جناب آقای حاج محمد علی باقرزاده ریاست اتحادیه مسافربری کل کشور
انتخاب شایسته آن جناب را به عضویت اولین دوره اطاق اصناف بشما و عموم اصناف صمیمانه تبریك می گوئیم .
شرکت رشت مشهد ـ فضل‌الله خازنی ـ ابوالحسن ممدوحی مقدم

جناب آقای محمد فولادی
انتخاب شایسته آنجناب را بسمت معاونت اطاق اصناف تبریك عرض نموده آرزومندم در راه خدمت به شاهنشاه آریامهر و میهن عزیز موفق باشید .
یعقوب نونو

جناب‌آقای امیرحسین شیخ بهائی ریاست محترم‌اطاق اصناف تهـــران
بانهایت خوشوقتی لازم میداند از جانب خود و هیئت‌مدیره و کلیه اعضاء ونفرات وابسته باتحادیه صنف اتوشوئی وتعمیرگاه وتوقفگاه های تهران و حومه انتصاب آنجناب را بریاست‌اطاق اصناف تهران که الحق انتخابی شایسته و بجاست بحضورعالی صمیمانه تبریك عرض‌نموده همواره توفیق حضرتعالی را درراه خدمت شاهنشاه آریامهر و اصناف تهران از درگاه قادرمتعال مسئلت مینماید.
رئیس هیئت مدیره صنف . محمدعلی مینوئی

جناب آقای امیر حسین شیخ بهائی
انتخاب جنابعالی را به ریاست اتاق اصناف به آنجناب و قاطبه اصناف صمیمانه تبریك میگوئیم .
نایب رئیس اتحادیه صنف خیاط ـ محمود خدادوست

جناب آقای امیر حسین شیخ بهائی
انتخاب آنجناب را بریاست اطاق اصناف از طرف صنف الکتریک تهران صمیمانه تبریك گفته ـ توفیق آنجناب را در راه خدمت به شاهنشاه آریامهر و میهن عزیز از ایزد متعال مسئلت مینمایم .
رئیس اتحادیه صنف الکترک تهران ـ میراسمعیل قائدان

جناب آقای عباس تیموری نیابت ریاست اتاق اصناف تهران
انتخاب شایسته جنابعالی را صمیمانه تبریك میگوئیم .
فروشگاه مرغ طاوس ـ الیاس زاده ـ کردمحله‌ای

جناب آقای منصور یاسینی
نیابت ریاست اطاق اصناف تهران
انتخاب شایسته جنابعالی را تهنیت گفته آرزومندم در راه خدمت به شاهنشاه آریامهر و کشور عزیز توفیق بیشتری نصیب آنجناب شود .
اسماعیل نظری

جناب آقای امیر حسین شیخ بهائی
انتخاب شایسته جنابعالی را بریاست اتاق‌اصناف‌ایران صمیمانه تبریك عرض نموده و توفیق حضرتعالی را در راه اجرای نیات عالیه شاهنشاه عظیم‌الشان ایران از خداوند تعالی مسئلت دارم .
بنگاه عدل شاکری ـ عطاءاله عامری

جناب آقای امیر حسین شیخ بهائی
انتخاب آنجناب بریاست اتاق اصناف تهران ، شورو شعف زایدالوصفی در بین کلیه طبقات اصناف بوجود آورده اجازه می خواهند صمیمانه ترین تبریکات خود را تقدیم داشته موفقیت روزافزون جنابعالی را در راه خدمت به شاهنشاه آریامهر طراح ورهبر بزرك انقلاب سفید ایران از خداوند متعال مسئلت نمایند .
نمایندگان نانوایان فرپز تهران ـ اسداله صادقیان . حاج بیوك وفائی

دوست ارجمند جناب آقای مصطفی شراره
انتخاب شایسته آنجناب را به معاونت اتاق اصناف تبریك و تهنیت گفته موفقیت روزافزون جنابعالی را در راه خدمت به شاهنشاه آریامهر طراح و رهبر بزرك انقلاب از خداوند متعال مسئلت داریم .
اسداله صادقیان . حاج‌بیوك وفائی

جناب آقای حاج محمدعلی باقرزاده رئیس صنف‌مسافربری
کارکنان سرویس عدل انتخاب آنجناب را بسمت عضو هیئت رئیسه اطاق اصناف که از آرزوهای دیرینه این صنف بود . صمیمانه تبریك عرض مینمایند و سلامتی و موفقیت جنابعالی را از درگاه خداوند متعال خواستارند .
مدیر سرویس عدل ـ اسکوئی

جناب آقای امیر حسین شیخ بهائی دوست و هم‌مسلك عزیز وگرامی
روز هفتم آذربرای اصناف کشور روزی بس بزرك و گرامی است خاصه آنکه شخصی مثل شما شاهدوست وطن‌پرست و دوستدار واقعی اصناف به ریاست اطاق انتخاب شده‌اید درحقیقت باید گفت اصناف کشور تحت توجهات پدر تاجدار و مراقبت های جناب آقای هویدا نخست وزیر ووزیر محترم کشور ودبیر کل محبوب و گرامی و زحمات شبانه‌روزی شما آنچه آرزو داشتند به آن رسیدند قدوی به نمایندگی از طرف فردفرداعضاء و هیئت مدیره اتحادیه این موهبت بزرك را به اصناف شریف و زحمتکش کشور تبریك گفته و بجان آنهائی که باعث این موفقیت بزرك تاریخی برای اصناف مملکت گشته‌اند دعا می کنم.
ریحان ضرابیان فرد رئیس اتحادیه صنف دارندگان رستوران و کافه رستورانهای تهران و حومه

جناب آقای امیرحسین شیخ بهائی نماینده محترم مجلس شورای ملی
انتخاب آن جناب را بریاست اطاق اصناف تبریك عرض نموده وتوفیق جنابعالی را در جهت اجراء نیات رهبر عالیقدر شاهنشاه آریامهر ورفاه کلیه اصناف از خداوند متعال آرزوو مسئلت‌داریم.
عباس جواهرچی ـ حبیب‌اله جواهرچی

جناب آقای محمد مولادی
انتخاب شایسته جنابعالی را به سمت نایب رئیس اصناف تبریك عرض نموده و امیدوارم که در راه اجرای هدف های انقلاب سفید کوشا و موفق باشید .
رئیس اتحادیه وارد کننده و فروشندگان دوچرخه وموتورسیکلت اکبر همدین

جناب آقای ناصر اولیاء شیرازی
نیابت ریاست اطاق اصناف تهران
با آرزوی موفقیت بیشتر برای جنابعالی در راه خدمت به شاهنشاه آریامهر و میهن عزیز انتخاب شایسته جنابعالی را صمیمانه تبریك می گویم .
اسماعیل نظری

جناب آقای حاج ناصر اولیاء شیرازی
حسن انتخاب جنابعالی به نیابت ریاست اطاق اصناف تبریك عرض مینمائیم .
محمد علی حیدری ـ محمد هادی کسائی

جناب آقای محمد علی باقرزاده
انتصاب آنجناب را بنمایندگی اتاق اصناف تهران تبریك عرض می نمایم .
مدیر شرکت اتوناج ـ حاج اصغر بشر

جناب آقای امیرحسین شیخ بهائی
تشکیل اطاق اصناف به پیروی از منویات مقدس شاهنشاه آریامهر موجب تحقق آرزو هاو آمال جامعه اصناف ایران‌گردید انتخاب شایسته جنابعالی را بریاست اطاق و نیابت آقایان محمد رضا سعادت فرد و ناصر اولیائی و عباس تیموری را صمیمانه تبریك عرض نموده توفیق روز افزون اطاق اصناف و اتحادیه های وابسته را در پیشبرد هدف های مترقی انقلاب سفید ایران از خداوند متعال خواهانیم .
اتحادیه صنف بنکداران مواد غذائی پایتخت

جناب آقای منصور یاسینی
انتخاب جنابعالی را بمعاونت اتاق اصناف تبریك میگویم.
حسین زجاجی

جناب آقای منصور یاسینی
انتخاب جنابعالی را بمعاونت اتاق اصناف تبریك میگویم.
محمد مهدی اخوان فر

جناب آقای منصور یاسینی
انتخاب شایسته جنابعالی را تهنیت گفته آرزومندم در راه خدمت به شاهنشاه آریامهر و کشور عزیز توفیق بیشتری نصیب آنجناب گردد .
شجاع محمودی

جناب آقای امیر حسین شیخ بهائی نماینده محترم مجلس شورایملی
اکنون که در آستانه دهه انقلاب سفید ایران با الهام از اندیشه رهبر خردمند شاهنشاه آریامهر اطاق اصناف با شالوده و تشکیلات وسیعی که نمایانگر پیشرفت و توسعه فعالیت های صنفی و یکی دیگر از ثمرات انقلاب ایران میباشد تشکیل گردید انتخاب شایسته جنابعالی بریاست اطاق اصناف تهران نشانه جهش و پیشرفت وسیعی در امور اصناف خواهد بود بهمین مناسبت صمیمانه ترین تبریک خود و از جانب اعضای صنف چلوکبابی های تهران ابراز داشته و برای وظائف نسبتا عدیده‌ای که در راه آرمان های شاه و مردم و اصول انقلاب امروز ایران بعهده دارید موفقیت بینهایت فراوان آرزوداریم .
دبیر اتحادیه صنف فروشندگان چلوکباب و چلوخورشت تهران و حومه ـ رحیم‌پور

جناب آقای محمد علی باقرزاده
انتخاب شایسته آنجناب را به عضویت هیئت مدیره اطاق اصناف پایتخت صمیمانه تبریک می گوئیم و توفیق جنابعالی را در اجرای منویات شاهنشاه آریامهر و میهن عزیز از خداوند متعال آرزومندیم .
کارمندان و کارکنان نمایندگی های تی‌بی‌تی شیراز

جناب آقای محمد علی باقرزاده
انتخاب شایسته جنابعالی را به عضویت هیئت رئیسه اولین دوره اطاق اصناف صمیمانه تبریک گفته توفیق شما را در اجرای منویات شاهنشاه آریامهر و میهن عزیز آرزومندیم .
کارمندان و کارکنان نمایندگی های تی‌بی‌تی در خراسان

جناب آقای محمد علی باقرزاده
انتخاب شایسته جنابعالی را به عضویت هیئت رئیسه اطاق اصناف تهران صمیمانه تبریک گفته موفقیت روزافزون جنابعالی را در راه اجرای منویات شاهنشاه آریامهر و بهبود وضع اصناف کشور از خداوند آرزومندم .
اتوعدل دواچی

تیمسار سرلشگر علاءالدین ساسانی
ترفیع درجه جنابعالی را صمیمانه تبریك عرض نموده‌موفقیت شما را در راه خدمت به شاهنشاه آریامهر و میهن عزیز از خداوند خواستارم .
محمد چاپفروشان

آگهی تبدیل نوع شرکت و تغییرات‌دیگر در شرکت‌خانه سازبا مسئولیت محدودتبت شده بشماره ۱۵۲۹۱

برابر تصمیم‌مجمع‌شرکا مورخ ۱۳۵۱٫۲٫۲۰ تغییرات زیر در شرکت نامبرده بعمل آمد .
۱ـنوع شرکت به سهامی خاص تبدیل گردید و نام فعلی آن شرکت خانه ساز «سهامی خاص» می باشد .
۲ـ اساسنامه جدید شرکت مشتمل‌بر ۵۱ ماده تصویب و جایگزین‌اساسنامه‌قبلی گردید.
۳ـ آقایان مهندس عباسعلی رئوفی ـ مهندس امیرهوشنك خرمیان‌پور ـ مهندس لیلی رئوفی هوبروروح‌اله خرمیان‌پور وروح‌اله رئوفیان بسمت اعضاء اصلی هیئت مدیره برای مدت دو سال انتخاب شدند .
۴ـآقای مهندس عباسعلی رئوفی بسمت مدیر عامل و آقای مهندس امیر هوشنك خرمیان‌پور بسمت رئیس هیئت مدیره تعیین گردیدند .
۵ـ آقایان مهندس عزیزاله خبیرپور ومهندس عباس‌حریری ومهندس نصرت‌اله‌خبیری‌بسمت اعضاء علی‌البدل هیئت مدیره انتخاب شدند .
۶ـ آقای مهندس احمد قلی‌زاده بسمت بازرس اصلی‌وآقای مهندس احمد عمادی به‌سمت بازرس علی‌البدل برای مدت یکسال تعیین گردیدند .
۷ـ کلیه اوراق‌و اسنادشرکت بامضای مدیر عامل با مهر شرکت خواهد بود و اوراق بهاداز اعم از چك و سفته و برات بامضای مدیرعامل‌ورئیس هیئت مدیره متقابلا مهرشرکت می باشد .
۸ـ روزنامه اطلاعات جهت درج‌ونشر آگهی ها تعیین شد م الف ۳۵۳۴ ۱.
رئیس اداره ثبت شرکت ها و مالکیت صنعتی ـ مهدی‌نراقی

آگهی‌تغییرات شرکت‌سهامی خاص اپتیموس ایـران ثبت شده بشمـره ۸۸۸۴

طبق‌صورتجلسه مجمع عمومی فوق‌العاده و عادی بطور فوق‌العاده مورخ ۵۱٫۶٫۲۶ مواد۱۱ و ۱۷ اساسنامه بشرح مندرج در صورتجلسه اصلاح گردید. آقایان حاج فرج‌الله نعمت‌زاده و حاج‌کریم نعمت زاده بسمت اعضاء هیئت مدیره برای مدت۲ سال انتخاب شدند .
روزنامه اطلاعات جهت درج آگهی‌های شرکت‌تعیین‌وترازنامه سال ۱۳۵۰ به تصویب رسید آقایان میرابوالفضل مهاجرنوبر بسمت بازرس اصلی و حسن شاهیده بسمت بازرس علی‌البدل برای مدت‌یکسال انتخاب شدند باستناد صورتجلسه مورخ ۵۱٫۶٫۲۶ هیئت مدیره آقای حاج فرج‌اله نعمت زاده بسمت رئیس هیئت مدیره و مدیر عامل و آقای حاج کریم نعمت‌زاده به سمت نایب رئیس هیئت مدیره‌و مدیرعامل انتخاب شدند وامضاء کلیه اوراق و اسناد مربوط به شرکت از قبیل چک . سفته. برات . قراردادهای تعهدآور و اسناد رسمی با هر یک از مدیران منفرداً با مهر شرکت می باشد .
رئیس اداره ثبت شرکت ها و مالکیت صنعتی . مهدی نراقی

آگهی دعوت

چون در جلسه مورخ ۵۱٫۸٫۲۹ مجمع فوق‌العاده شرکت سهامی پتروگاز حد نصاب قانونی‌حاصل نبود از صاحبان سهام دعوت میشود که در جلسه مجمع فوق‌العاده‌ایکه در ساعت ۵ بعداز ظهر روز ۵۱٫۱۰٫۴ در تهران خیابان امیریه ایستگاه دلبخواه شماره ۱۵۳۷ تشکیل میگردد حضور بهمرسانند دستور جلسه تائیدصورتجلسه مورخ ۵۱٫۸٫۲۹ موضوع تبدیل نوع شرکت به سهامی خاص وانتخاب مدیران و بازرسان و تغییر محل شرکت تنظیم اساسنامه جدید .
دارندگان بیش ازدو ثلث سهام شرکت آ ـ ۶۴۹۱۶

طی پنجسال آینده :

ظرفیت بنادر کشور دوبرابر میشود

ظرفیت بندر شاهپور به ۱ر۵ میلیون تن افزایش خواهد یافت

ظرفیت بنادر کشور در دهه آینده به ۱۲ میلیون تن خواهد رسید و برای توسعه و تجهیز بنادر شمال و جنوب حدود ۲۰ میلیارد ریال اعتبار پیش‌بینی شد.

برای توسعه بنادر کشور یک طرح جامع ۱۰ ساله در دست تدوین است که اجرای این طرح ۲۰ میلیارد ریال هزینه خواهد داشت .

پیش‌بینی شده است که قسمتی ازاین اعتبار در برنامه پنج ساله پنجم‌وبقیه‌در برنامه عمرانی ششم تامین گردد .

اجرای طرح جامع توسعه بنادر کشور موجبات افزایش ظرفیت بنادر را از ۵ میلیون تن به ۱۲ میلیون تن فراهم می‌آورد.

پیش بینی

پیش‌بینی توسعه ظرفیت بنادر کشور بادر نظر گرفتن‌رشد تولیدناخالص‌داخلی در سالهای آتی و همبستگی آن بارشد صادرات و واردات کشور به عمل‌آمده است .

براساس مطالعات کارشناسان حجم واردات و صادرات کشور در سال ۱۳۵۶ به ۹ر۷ میلیون در سال میرسدومیزان مبادلات بازرگانی خارجی ایران دریایان سال ۱۳۵۹ به ۱۲ میلیون تن نزدیک خواهد شد.

بهمین جهت طی ۵سال آینده‌بااجرای قسمتی از طرح جامع توسعه و گسترش بنادر کشور مجموع ظرفیت بنادرجنوب و شمال به ۹ میلیون تن خواهد رسید.

همچنین برای بنادر۷۵هزار تن‌افزایش ظرفیت اضطراری نیز در برنامه پنجم پیش‌بینی شده که در صورت‌لزوم ظرفیت بنادر به ۹ میلیون و۷۵۰هزار تن‌افزوده خواهد شد.

توسعه بنادر جنوب

در برنامه پنجم ۶ر۵ میلیاردریال‌صرف ساختمان ، ایجاد تعمیرگاه ، انبار ، تاسیسات ، نصب تجهیزات دریائی در بندرعباس و لایروبی بیشتر کانال اسکله های بوشهر ، ایجاد ٤ اسکله جدیددر بندر شاهپور و توسعه‌بندرپهلوی وخرید تجهیزات لازم برای این بنادر میشود.

با استفاده از همین‌اعتبار سازمان‌بنادر و کشتیرانی اجرای طرح توسعه و تجهیز بنادر جنوب را آغاز خواهدکرد و وسایل بندری و تجهیزات لازم برای بنادر جنوب را خریداری و نصب میکند.

از ٤ اسکله جدید بندر شاهپور طی۵ سال آینده بهره‌برداری میگردد وظرفیت بندرشاهپور به ۱ر۵ میلیون تن افزایش خواهد یافت .

تفسیر اقتصادی

تورم در اروپا

اکونومیست لندن ـ ترجمه عباس هیات

در سال گذشته تمام ممالك عضو بازار مشترك مانند بیشتر ممالك صنعتی دچار تورم بوده‌اند و هرگاه به جدول مراجعه نمائیم شباهت عجیبی میان نرخ های تورم درکشور های عضو بازار مشاهده می کنیم . طی یکسال گذشته قیمت ها میان ۵ر۵ تا ۶ر۵ درصد تقریبا در تمام ممالك افزایش یافته‌اند . بین سالهای ۷۱ـ۱۹۶۳ افزایش قیمت ها (آلمان ۳درصد فرانسه ۲ر۴ درصد انگلستان ۵درصد و دانمارك ۶درصد) دراین کشورها نسبت متفاوت‌بوده‌است و نشان میدهد ، آندسته از کشور ها که بیشتر در راه بهبود اوضاع اقتصادی خویش گام برداشته‌اند گرفتار تورم بیشتری بوده‌اند و برعکس در اینجا میخواهیم دو موضوع را روشن سازیم :

۱ـ چرا تمام کشور های گرفتار افزایش قیمت ها بوده‌اند ؟

۲ـ چرا این افزایش در ممالکی که در جهت بهبود اوضاع اقتصادی خویش گام برداشته‌اند بیشتر بوده‌است.

از یك نقطه نظر شاید بتوان تجارت جهانی وحرکت سرمایه ها را ازاین جهت که بیماری تورم را مسری‌می سازند مورد سرزنش قرار داد، چه افزایش قیمت‌های واردات میتواند ثبات قیمت های یك کشور را متزلزل بنماید ، لیکن در اروپا افزایش قیمت های واردات کمتر از افزایش قیمت های خانگی بوده است . حرکت سرمایه نیز موضوع دیگری است . ورود سرمایه بخصوص بعلت دارا بودن اضافه در تراز پرداخت ها برای یك کشوربویژه اگر کنترل عرضه پول در آن کشور مثل آلمان سختی انجام گیرد ، مشکلاتی پدید می آورد و با اثر گذاشتن به روی تقاضا و سطح تولید میتواند کشور رابه‌تورم بکشاند. اما نکته جالب توجه این است که هیچیك از ۹ عضوبازار مشترك از تقاضای اضافی رنج نمیبرند و حتی چهار کشور بالاترین نرخ بیکاری را در دهه گذشته داشته‌اند . بنابراین باید تورم جاری را از نقطه نظر هزینه بررسی نمائیم و نه تقاضا .

سازمان توسعه و همکاری اقتصادی اروپا یک مسئله اساسی را مطرح کرده است . مطالعاتی که بر روی

نرخ های بلندمدت تورم

توسانات هزینه در کشور های عضو بازار انجام گرفته است نشان میدهد که «مصرف خصوصی خالص» بطور همه جانبه‌ای کاهش یافته است. مصرف خصوصی خالص مبلغی است که مصرف کننده از درآمد خویش خرج می‌نماید و عملا با سهم مصرف کننده در تولید برابر می شود و بعبارت دیگر مصارفی که از محل پرداخت های انتقالی مثل بازنشستگی و یا کمک های دیگر که درحقیقت سهمی از تولید شخص دیگری است بعمل می آیدمنظور نمی گردد .

دولت اینگونه پرداخت ها را از طریق مالیات های سنگین که معمولا هزینه و قیمت ها را افزایش میدهند به دست می آورد . تنزل در مصرف خالص فقط در نتیجه کاهش مزد ها به نسبت سهمی از درآمد ملی نمی‌باشد ، بلکه بیشتربسبب اینستکه قسمت عمده‌ای از درآمد بصورت مالیات گرفته می شود لیکن باید در نظر داشت توزیع بیشتر منابع و درآمد هر چند یک عمل موازنه دهنده است اما این احتمال وجود دارد که موجب بوجود آوردن مشکلات تازه‌ای گردد .

از طرف دیگر ممالکی که سهم کمتری از درآمد ملی را به مزد بگیران اختصاص میدهند با خطراعتصاب، عکس‌العمل اتحادیه ها و تقاضای بیشتر دستمزد مواجه می گردند که خود باعث افزایش هزینه مزد و تورم می شود . لیکن هرگاه درآمد ملی بحد کافی افزایش یابد سهم نسبی مزدبگیران بیشتر می گردد و آنان را تا حدی قانع می سازد و بعلاوه رشد سریع با تشویق صادرات و سرمایه گذاری بیشتر این امکان را بیک کشور میدهد که باوجود مزد های پائین بسیاری از مشکلات خود را برطرف نماید .

درسوی مخالف ممالکی هستند که سهم بیشتری‌ازدرآمد ملی را به مزدبگیران و مصرف خصوصی میپردازند واینان بنوبه خود دچار مشکلات مخصوص بخود می باشند . سرمایه گزاری کم ، خرابی وضع تراز پرداخت‌ها، رشد کم و فقر عمومی از جمله این مشکلات است و از نظرموضوع مورد بحث بایدگفت «افزایش درآمدمزدبگیران بهمان اندازه کاهش درآمد آنها تورمی است .»

ولی بهرحال چنین بنظر میرسد که با رشد کمتر و توزیع بیشتر احتمال موفقیت در مبارزه با تورم نسبت به رشدسریع وتوزیع‌کمتر،بیشترمیباشدواین‌خودمی‌تواندپاسخی برای این‌پرسش «چرا آنانکه سعی بیشتری در راه‌پیشرفت اقتصاد خود کرده‌اند بیشتر دچار تورم گشته‌اند ؟» باشد.

اخبار اقتصادی شهرستانها

فروش ماشین‌های کشاورزی

* رضائیه ـ بنگاه توسعه ماشین‌های کشاورزی‌اعلام کرد در ماه گذشته ۳۹ دستگاه تراکتور ، ٤۰ دستگاه گاوآهن و یك‌دستگاه دیسك بین کشاورزان نقاط‌مختلف استان آذربایجان غربی توزیع شده است . از این ماشینها ، کشاورزان برای توسعه امور زراعتی‌خوداستفاده خواهند کرد .

افزایش تولید برنج درگیلان

رشت: در سال زراعی جاری طرح افزایش تولید برنج در سطح ۱۶۹ هزار هکتار از شالیزار های گیلان‌به مرحلهٔ اجراء درآمده و در سال زراعی آینده نیز منطقه مورد عمل این طرح به ۲۰۰ هزار هکتار افزایش خواهد یافت .

بمنظور تسریع در فراهم‌آوردن مقدمات طرح‌مذکور، گروههای فنی اداره کل کشاورزی گیلان به روستا های این استان اعزام شدند تا آمار و اطلاعات لازم، در زمینه سطح زیر کشت و میزان مصرف کود شیمیائی راتهیه کنند .

اداره کل کشاورزی گیلان طی اطلاعیه‌ای از کلیه شالیکاران خواست که بمنظور تسریع در تهیه آمار و تنظیم فرمهای‌لازم با ماموران طرح افزایش تولید برنج همکاری کنند .

باغداران و کشاورزان جایزه گرفتند

اصفهان : در نمایشگاه میوه و سبزی که از طرف اداره‌کل کشاورزی و منابع طبیعی استان اصفهان تشکیل شد به باغداران و کشاورزانی که بهترین میوه و سبزی را تولید کرده بودند جوایزی داده شد .

این نمایشگاه قرار بود مدت ۵ روز ادامه یابد ولی بنا بدرخواست کشاورزان و باغداران برای چند روز دیگر تمدید شد .

اخبار اقتصادی جهان

اصلاح سیستم پولی بین‌المللی

واشنگتن ـ کارشناسان برجسته اقتصاد جهان‌برای ایجاد یك سیستم پولی بین‌المللی موثر یك بررسی و تحقیق همه جانبه راآغاز کرده‌اند و مقدمات مجمع‌معروف کمیته وزیران دارائی ۲۰کشور را فراهم‌میسازند .نخستین جلسات این گروه با شرکت قائم‌مقامان وزیران مذکورو مدیران اجرائی صندوق بین‌المللی پول افتتاح گردید . انتظار میرود در نخستین جلسات این گروه سیاست‌هائی که میتواند جهت بهبود کسری یا اضافه درتراز‌پرداخت های ممالك جهان موثرواقع گردد مورد بحث قرار گیرد. پس از بحران پولی اخیر که منجر به‌کاهش ارزش‌بسیاری از پولهای عمده جهان گردید ، ضرورت یك اصلاح‌اساسی در سیستم پولی بین‌المللی کاملا احساس میشد و اقدامات فوق را میتوان قسمتی از تجلی این احساس در عمل دانست .

قرارداد تجاری بازارمشترك‌ومصر

بروکسل ـ سخنگوی بازار مشترک اعلام نمود که این بازار با مصر یک معاهده تجاری منعقد خواهد ساخت . اقدام مصر در مورد متوقف ساختن روابط تجاری با شرکتهائی که طرف معامله با اسرائیل بودند گفتگو های قبلی میان این کشور و بازار راقطع کرده بود. بموجب این معاهده‌صادرات میوه‌مصربه‌بازار بمیزان ۶۰ درصد و دیگر صادرات مصر بسته و به نوع محصول میان ۲۵ تا ۵۰ درصد از تعرفه گمرکی معاف خواهد گردید .

برنامه توسعه سازمان ملل‌متحد

نیکوزیا ـ هفته آینده خط مشی برنامه توسعه سازمان ملل متحد در کشور های همجوار مدیترانه و خاورمیانه توسط مجمعی در نیکوزیا مورد بررسی قرار خواهد گرفت .

در این مجمع نمایندگان محلی برنامه توسعه متخصصین و برخی از مقامات سازمان ملل متحدشرکت میجویند .

این مجمع برنامه توسعه را از جنبه های مختلف بویژه تحقق هدفهای دهه دوم توسعه‌مورد بررسی قرار خواهند داد .

کشف نفت درساحل مالزی

کوالالامپور ـ دولت مالزی امروز اعلام نمود که بر اثر اکتشافات شرکت « اسو» در ساحل شمال شرقی این کشور در عمق ۱۰ متری آب دریا ، منابع نفت‌کشف گردیده است ، آزمایشاتی که انجام گرفته نشان میدهد میتوان از برخی از این چاه‌ها روزانه متجاوز از دوهزار بشکه نفت استخراج نمود .

خرمای ایران درفروشگاه های انگلیس بفروش میرسد

۲۰ تن خرمای زهره که از بهترین نوع خرمای بم میباشد ، بوسیله شرکت سهامی صنایع بم و خرما به فروشگاههای بزرگ «مارکس‌اندا‌سپنسر» انگلیس فروخته شد.

خرمای زهره ایران در بسته‌های پلاستیک با پوشش حفاظتی قرار داده شده وهربسته آن ۲۵۰ گرم وزن خالص دارد . قیمت فروش این خرما برای‌هرکیلو۸۲ ریال‌تحویل انگلیس میباشد .

مسئولان فروشگاههای «مارکس اسپنسر» ضمن ابراز رضایت از خرمای زهره از شرکت فروشنده درخواست کرده‌اند که از زدن برچسب ومارک برروی خرماخودداری شود ، زیرا این شرکت مایل است برچسب لازم را با سلیقه خود تهیه کند.

قیمت خرمای زهره در شرایطی که به انگلیس صادر شده ، در ایران هر بسته ۲۵۰ گرمی ۲۰ ریال به مصرف کننده عرضه میشود.

کارخانه تهیه خرمای زهره در بم قرار دارد و بانک اعتبارات صنعتی ایران در احداث و اداره آن دخالت داشتو قسمتی از سهام را نیز در دست دارد .

کارخانه‌تولید«قلم‌مو» تأسیس میشود

بانك اعتبارات صنعتی ایران با دادن پنج میلیون‌ریال وام به یك شرکت خصوصی مقدمات تهیه و تولید انواع قلم‌مو را در ایران فراهم ساخت .

مصرف انواع قلم‌مو در سال های ٤۵ تا ۵۰ از مقدار ۲۵ هزار کیلو به ۵۶ هزار کیلو متجاوز شده است و تعداد آن در سال ۱۳۵۰ ـ به ۱ر۳٤ میلیون عدد بالغ گردیده‌است. تاکنون تعداد معدودی کارگاه کوچك برس‌سازی در کشور اقدام به تولید قلم‌مو میکرده‌اند و قلم‌مو های ساخت داخل از نظر استاندارد در سطح انواع مشابه خارجی قرار نداشت . وارد کنندگان قلم‌مو ،تاکنون این کالا را از کشور های چین کمونیست ، آلمان غربی ،فروژ و ژاپن وارد میکردند . سرمایه‌گزاری در واحدصنعتی قلم‌موسازی «قم»جمعا ۲٤ میلیون و ٦۰۰ هزار ریال می‌باشد .

آگهی انتخاب هیئت مدیره شرکت نیوند (سهامی‌خاص) ثبت‌شده بشماره ۵٤۸۵

طبق تصمیم مجمع عمومی عادی بطور فوق‌العاده مورخ ـ ۳۰ر۸ر۵۱ ـ آقای مهندس علی آل‌محمد و بانو فلور مصباح خاوری ازتاریخ ۱ر۹ر۵۱ بمدت ۲ سال بمدیریت شرکت‌انتخاب شدند ـ ۲ـ آقای مهندس علی آل‌محمد بسمت رئیس هیئت مدیره و مدیر عامل و بانوفلور مصباح‌خاوری بسمت نایب‌رئیس هیئت مدیره انتخاب شدندضمنا هیئت مدیره برای مدت ۲ سال کلیه اختیارات خود را به مدیر عامل تفویض نمود .

م‌الف ۱۳۵۳۳

رئیس اداره ثبت شرکت ها و مالکیت صنعتی ـ مهدی‌نراقی

آ ـ ٦٤۸۸۰

سمینار فروشندگان محصولات آزمایش در استان خراسان

ساعت ٦ بعد از ظهر روز جمعه‌مورخ۲۶ر۸ر۵۱ سمینار منطقه‌ای فروشندگان محصولات آزمایش در استان خراسان بنابدعوت نماینده آن استان با شرکت متجاوز از ٦۰۰ نفر فروشندگان محصولات آزمایش در محل باشگاه شرکت برق منطقه‌ای شکیل گردید . در آغازآقای قاسم دقیق فکربنام نامی شاهنشاه آریامهر جلسه را افتتاح و از تشریف‌فرمائی فروشندگان و شرکت‌آنان‌در سمینار تشکر کرد . ضمناز محصولات‌جدید آزمایش که اخیرا ببازارعرضه شده‌است بازدید بعمل آمد و سئوالاتی از طرف فروشندگان مطرح گردید که توسط مسئولان امر پاسخ لازم بآنان داده‌شد در پایان از شرکت کنندگان درسمینار بعلت همکاری‌های سال گذشته تشکر بعمل‌آمد سئوالات عاملین فروش در منطقه خراسان پاسخ‌میدهد.

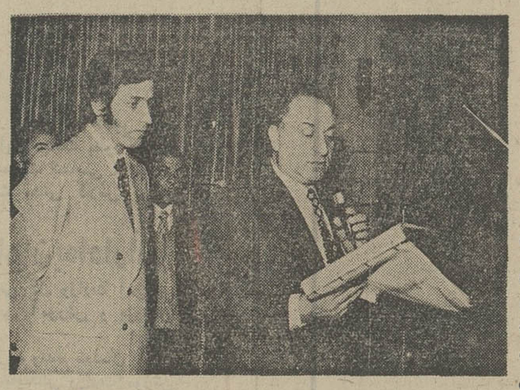

هیئت بازرگانی شرکت در تهران و شهرستانها به

در سمینار فروش محصولات آزمایش بیش از ٦۰۰ تن شرکت داشتند

انتخابات عمومی ژاپن

بقیه از صفحه ٦

بودند نتیجه این مذاکرات و تماسها به ائتلافی بزرگ بیانجامد وهدف نهائی یعنی تشکیل یك دولت ائتلافی بدست آید و تاناکا در مقابله با چهارحزب مخالف و متحد ناچار شود مخالفین‌رانیز در تشکیل دولت سهیم کند .

نکته مهم در این است که تمام احزاب مخالف دولت سیاست تانکارا در نزدیکی به چین و بهبود مناسبات ژاپن و چین تائید کرده و با آن موافق‌هستند ولی تانکارا در مورد مسائل دیگر مورد انتقاد قرار میدهند .

طرح «۱۹۷۲ ـ۱۹۷٦» دولت ژاپن برای تقویت نیروی دفاعی‌و افزایش‌بودجه نظامی و همچنین قرارداد دفاعی ژاپن با امریکا از جمله مسائل‌موردانتقادا‌حزاب مخالف‌است.

حزب‌کمونیست‌ژاپن که دارای ۱٤ کرسی در پارلمان است تلاش شدیدی‌را برای بدست آوردن کرسیهای بیشتر و افزایش آنها به ۲۰ آغاز کرده است طبق قانون اساسی ژاپن اگر حزبی بتواند از ۲۰ کرسی بیشتر در اختیار بگیرد می تواند لوایح و یا قوانینی را برای‌شورو تصویب پارلمان پیشنهاد کند و در مذاکرات دولتی و دیگر مذاکرات مربوط‌به این لوایح پیش از عرضه آن در پارلمان شرکت کند ، این حزب نیز از مخالفین دولت است احزاب مخالف عقیده دارند که بودجه‌ای که صرف تقویت نیروی دفاعی و نظامی خواهد شد بهتر است که به‌مصرف‌تامین رفاه مردم برسد و اینگونه باتاناکاوطرح های او مخالفت می کنند . ولی انتظار نمی رود که احزاب مخالف در این انتخابات بتوانند تاناکا و حزب او را شکست دهند ولی اگر احزاب مخالف مسئله ائتلاف با یکدیگر را بطور جدی بررسی کرده و بعد از انتخابات به چنین ائتلافی جامه عمل بپوشانندتاناکا ناچار خواهد شد که مخالفین را با سیاستمداران حزب خود در تشکیل دولت سهیم سازد چون در آن صورت آرا و نمایندگان پراکنده مخالفین متحد شده و نیروئی بزرگ در مقابل تانکا محسوب خواهند شد .

با حضور فرماندار کل زنجان

یك طرح عمرانی‌در خرمدره افتتاح شد

فرماندار شهرستان ابهر در حال افتتاح پل خرمدره‌و در عکس آقای مظفری فرماندار کل زنجان نیز حضور دارد

چند روز پیش آقای نصرت مظفری فرماندار کل زنجان بمنظور افتتاح پل ۳ دهنه به شهرستان خرمدره عزیمت نموده و مورد استقبال قرار گرفت . هنگام ورود فرماندار کل زنجان آقای سیدمحمد شرفی‌شهردار خرمدره خیر مقدم گفت و آقای نصرت مظفری باتفاق فرماندار ابهرو شهردار وروسای‌ادارات خرمدره به محل پل سه دهنه عزیمت کرد . در این محل آقای مظفری‌فرماندار کل‌زنجان مطالبی بیان داشت و پیشنهاد نمود که‌فرماندار شهرستان ابهر پل مورد بحث را افتتاح نماید و فرماندار ابهر نیز با قطع نوار سه رنگ پل مزبوررا افتتاح نمود.

پل ۳ دهنه سی متری با اسفالت خیابان خرمدره کلا ۵ میلیون وسیصد هزار ریال از محل اعتبارات سازمان برنامه و شهرداری خرمدره هزینه داشته‌ومجری طرح اداره‌آبادانی ومسکن‌فرمانداریکل‌زنجان‌وسیله پیمانکار شرکت‌ساختمانی افشار بوده است. این پل مقاومت معادل ۹۰ تن را دارا است و وسیله شرکت ساختمانی افشار آماده بهره‌برداری شده است و تمام نقاط شهر را بیکدیگر متصل مینماید .

پس ازافتتاح پل آقای‌فرماندار کل دراجتماعی که درشهرداری تشکیل شده بود شرکت کرد و بعد نیز از کلاس های دوره اول راهنمائی بازدید نمود .

نماینده‌اهالی‌خرمدره ازاقدامات عمرانی خرمدره تشکر نمود و تقاضا شد که خرمدره با داشتن ۱۵۰۰۰ نفر جمعیت و باتوجه به موقعیت‌جغرافیائی‌که درجاده ترانزیتی تهران ـ تبریز قرار گرفته ، به بخش مستقل‌تبدیل گردد.ضمنا احتیاجات‌این‌شهر مطرح و تقاضای اعزام یکنفر پزشک شد .فرماندار کل زنجان نیزدر این مورد قول مساعد داد . در پایان مراسم آقای مظفری فرماندار کل زنجان خررمدره را ترك کرد .

عکسی از پل خرمدره

ریرتاژ از رستمخانی

انجمن دوستداران کودکان بانوان

نام‌نویسی برای تشکیل دوره‌جدید:

کلاس خیاطی

کلاسهای جدید خیاطی ، برای دوره های ٤ ماهه و ۹ ماهه،در انجمن‌زیر نظر ٤ دبیر برجسته خیاطی شروع میشود . برای نامنویسی صبح و عصر بدبیر خانه انجمن مراجعه فرمائید .

برای دوره جدید این کلاس هم نامنویسی‌میشود

آشپزی ـ ماشین نویسی ـ آرایش وزیبائی ـ منشیگری ـ زبان انگلیسی ـ فارسی

خیابان بهارشمالی ـ نبش نامجو ـ شماره ۲۵٦ ـ تلفن ۸۲٤۸۶۱

۵ هزار معلم در ۹ دانشسرای شبانه

برای تدریس در مدارس راهنمائی تحصیلی تهران آماده می‌شوند

گفت و شنودی با آموزگارانی که دوره تربیت دبیر شبانه را آغاز کرده‌اند

یك مقام وزارت آموزش و پرورش گفت احتمال دارد برای آن دسته از کسانی که دوره ۲۲ هفته‌ای را در دانشسرا های شبانه راهنمائی تحصیلی می‌گذرانند بعد از تعطیلات نوروز آینده یك برنامه فشرده ۱۰ هفته‌ای تنظیم شود .

بی‌فایده

در گفت وشنودی که خبرنگار ما با جمعی از معلمان شرکت کننده در این دوره داشت همه آنان این برنامه را بی‌فایده خواندند و گفتند که دوره ۲۲ هفته‌ای برای آنان کافی است .

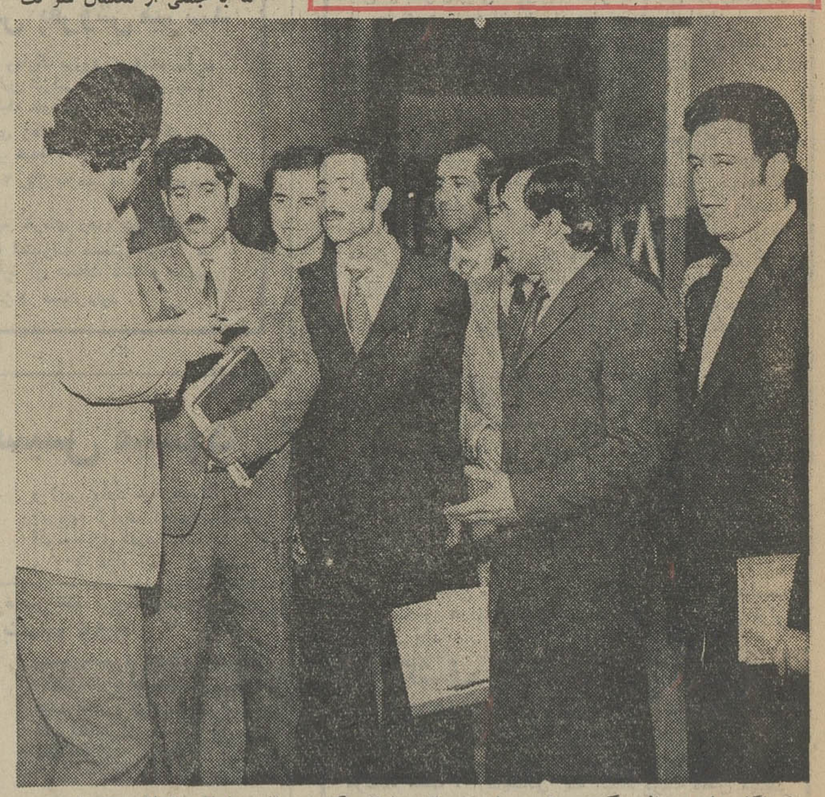

خبرنگار ما در حال گفت و شنود با عده‌ای از معلمانی که در دانشسراهای شبانه برای تدریس در مدارس راهنمائی تحصیلی آماده می شوند .

پنج هزار معلم در ۹ دانشسرای راهنمائی تحصیلی شبانه تهران مشغول کارآموزی شدند .

این عده در چهار رشته علوم تجربی ، علوم انسانی ، مقدمات حرفه وفن و زبان تحصیل می کنند .

علوم تجربی در سه مرکز : دبیرستان دکتر ولی‌الله نصر ، دبیرستان ۲۵ شهریور دبیرستان شیرین تدریس می شود . رشته علوم انسانی در ۴ مرکز راهنمائی کورش بزرگ، دبیرستان آزرم ، دبیرستان محتشم کاشانی و دبیرستان شهناز پهلوی ، حرفه و فن در مدرسه راهنمائی کمبوجیه و رشته زبان در دبیرستان رضاشاه کبیر تشکیل شده است .

برنامه کار این گروهها به صورت ۲۲ هفته‌ای و ۳۲ هفته‌ای تنظیم شده است که دوره اول اواخر اسفند ماه امسال و دوره دوم در خرداد سال آینده به پایان می رسد .

کسانی که در دوره ۳۲ هفته‌ای این مراکز شرکت کرده‌اند تاکنون ۲ دوره ۴۲۰ ساعته دیده‌اند واین دوره در واقع کلاس تکمیلی آنها است .

در کلاس رشته علوم انسانی دبیرستان آزرم شرکت کرده است اظهار داشت :

برنامه کلاس های شبانه به عقیده من باید مشابه کلاس های دانشسرا های روزانه باشد واصلا قراربود که برای تربیت معلم جهت مدارس راهنمائی تحصیلی ، دانشسراهای روزانه دو ساله به حد کافی تشکیل شود نه شبانه .

چرا همه

عبدالحسین خطیبی‌نیا و اسحق بخشی و عده‌ای دیگر که کلاس ۲۲ هفته‌ای را برای بار دوم طی می کنند گفتند ما سال گذشته بعللی نتوانستیم از دو درس نمره بیاوریم و با این که بقیه درس ها را با نمره خوب قبول شده‌ایم اینك ناچاریم همه دروس را ازنو بخوانیم ، حال آنکه منطقا باید فقط دروسی را که نمره کم آورده‌ایم بخوانیم.

حداکثر معلومات

یکی از شرکت کنندگان علوم تجربی می گفت : من و عده‌ای دیگر ، سال گذشته در دانشسرای شبانه واقع در دبیرستان مرآت دروسی را که امسال برایمان تدریس می کنند خوانده‌ایم . باید در برنامه درسی دانشسراهای شبانه تجدید نظر شود تا حداکثر معلومات را در حداقل زمان فراگیریم.

استاد خوب

این معلمان اصولا از دانشسرای شبانه و کلاس‌های کارآموزی دائمی پشتیبانی می کردند و می گفتند لازم است چنین کلاس هایی وجود داشته باشد تا هرچند سال یکبار معلمان برای تکمیل معلومات خود و کسب دانش بیشتر در آنها مشغول تحصیل و کارآموزی شوند ، البته برای گرفتن نتیجه‌ای مطلوب از این کلاس ها ، لازم است مجهز به آزمایشگاه باشند ، استاد خوب داشته باشند و کتاب‌های لازم در اختیار شرکت کنندگان در کلاس قرار بگیرد و امتحان دقیق از آنها به عمل آید .

معلمان با سابقه

برخی از شرکت کنندگان در کلاس ها اظهار می داشتند در کلاسهای دانشسرا های شبانه راهنمائی تحصیلی باید معلمانی که چند سال سابقه تدریس دارند شرکت کنند نه این که دیپلمه های آزاد ، دیپلمه‌ها باید بدانشسرا های روزانه فرستاده شوند.

کنده در این کلاس ها به‌عمل آورد ، خانم شیروانی که در رشته‌علوم تجربی در دانشسرای شبانه دبیرستان دکتر ولی‌الله نصر تحصیل میکند گفت :

من‌ایم سال دوم سال اول را می خوانم ، دربرنامه ما علاوه بردرس های اختصاصی ،دروسی گنجانیده شده است که‌بنظر من یك معلم تجربی لازم‌نیست آنها را فراگیرد ، مثلا تدریس هنر ویا تعلیمات دینی‌در‌کلاس های علوم تجربی فایده ندارد .

روزانه ، نه شبانه

مدیر یك دبستان غیر دولتی که معلمان بیشتری‌سال آینده برای‌شرکت در کلاسهای شبانه «تربیت‌دبیر» دانشگاه تهران پذیرفته خواهند شد .

این مطلب‌را سرپرست دوره شبانه دانشگاه تهران به خبرنگار ما گفت :

هم‌اکنون ۳۲۰ آموزگار شاغل که‌از طرف وزارت آموزش‌و پرورش بدانشگاه معرفی‌شده‌اند تحصیلات خودرا دردوره چهارساله« تربیت دبیر» آغاز کرده‌اند این عده ازمیان‌هزاران معلم‌که درکنکور وزارت آموزش‌وپرورش‌شرکت‌کرده‌بودند انتخاب شده‌اند و هر شب چهار ساعت درس می‌خوانند . ساعات درس‌از۵ بعداز ظهر آغاز می شود .

آقای دکتر مستشفی سرپرست دوره شبانه دانشگاه تهران به خبرنگار ما گفت :

وزارت آموزش‌و پرورش در اجرای برنامه رفع کمبود دبیر در شهرستانها ، ازسال‌قبل‌بامشورت‌وزارت علوم وآموزش عالی وروسای‌دانشگاهها تصمیم به‌اجرای برنامه تربیت دبیر در دوره های شبانه دانشگاهها گرفت و این برنامه علاوه بردانشگاه تهران‌در‌دانشگاههای اصفهان تبریز ـ‌ودانشسرایعالی اجرامی شود .

در اجرای این برنامه تصمیم گرفته شدهردانشگاهی به فراخورامکانات‌خود عده‌ای دانشجو از بین آموزگاران شاغل بامعرفی وانتخاب وزارت‌آموزش وپرورش بپذیرد وطی یکبرنامه ٤ساله (گذراندن دوره لیسانس) دررشته «تربیت‌دبیر» آنها را آماده‌تدریس‌دردبیرستانها کند.

«تربیت دبیر» دانشگاه تهران در رشته‌های :

فیزیك ،شیمی ، ریاضیات ، طبیعی ، ادبیات فارسی ،ادبیات انگلیسی و علوم اجتماعی دایر است .

گسترش

وزارت آموزش و پرورش یکی‌ازشرایط انتخاب این عده‌را داشتن حداقل سابقه ۵سال تدریس درروستاها و یا ۷ سال در شهرها ومراکز استانها قرارداده است.

شهریه سالانه این دانشجویان توسط وزارت آموزش‌و پرورش پرداخت‌می‌شود وآنان را به تدریس دردبیرستانها متعهد می کند .

دروس تخصصی‌این‌دانشجویان « علوم تربیتی »و «دروش تدریس» است .که ازسال دوم به آموختن آن می پردازند و بقیه دروس‌رامطابق برنامه‌دانشگاه‌می‌گذرانند.

گسترش

دکتر مستشفی درباره گسترش برنامه تربیت دبیر درسالهای‌آینده‌گفت:تشکیل این کلاسها مستلزم‌داشتن‌امکانات‌فراوان است ،از جمله آزمایشگاه برای‌رشته‌های مختلف ، وبدین لحاظ ما مجبوریم باتوجه به میزان امکانات خود دانشجو بپذیریم. البته سعی‌خواهد شد که‌رقم‌این‌دانشجویان درسالهای بعد افزایش یابد .

سرپرست دوره شبانه دانشگاه تهران‌در پایان‌یادآوری کرد :

دانشجویان رشته « تربیت‌دبیر » تابع مقررات کلی‌دانشگاه‌تهران‌هستندوامکانات دانشگاه دراختیار ایشان قرارمی گیرد.

امکانات دانشگاه

در گفت‌و شنودی که باعده‌ای از معلمان مشغول تحصیل‌دررشته‌تربیت‌دبیر‌دانشگاه تهران داشتیم‌جملگی‌عقیده‌داشتندبااهمیتی که‌دانشگاه برای‌این رشته‌قائل‌شده‌است آنهاتوانسته‌اند ازحداکثرامکانات‌دانشگاه در جهت تکمیل معلومات خود در رشته های تخصصی استفاده‌ببرند.

آنها گفتند : کتابهای کتابخانه مرکزی دانشگاه و دانشکده های وابسته‌در اختیار ما است وبرای دروسی که پلی‌کپی لازم باشد بدون دریافت وجه مانند دیگر دانشجویان از آن بهره‌می گیریم .

تعهد

یکی‌ازاین معلمان گفت : **معلمانی تهرانی که در دوره شبانه تربیت دبیر تحصیل می کنند متعهد شده‌اند لااقل۵ سال در هر نقطه‌ای که از طرف وزارت آموزش‌و پرورش تعیین شودانجام وظیفه کنند و معلمان شهرستانی بهمان محل سابق خود برمی‌گردند .**

دانشجوی دیگری گفت برای اینکه‌حق فنی معلمان دردوره تحصیل حفظ شود ، برای‌ما برنامه تدریس گذاشته‌اند .

تدریس

آقای کبیری راد که از شهرستان رشت در کلاس شبانه «تربیت‌دبیر» دانشگاه تهران شرکت کرده‌است گفت : کسانی که از شهرستانها برای‌شرکت در این کلاسها به تهران آمده‌اند مامور چهارده ساعت‌تدریس‌در کلاسهای‌دبستانها‌شده‌اند، یعنی روزها در مدارس تهران هفته‌ای۱٤ ساعت‌درس میدهند تا سوابق آموزشی آنها قطع نشود .

وی گفت عده‌ای‌ازاین‌معلمان که‌بدبستان های غیردولتی معرفی شده‌اند روز های بیشتری درس‌میدهند ، چون‌دبستانهای‌غیر دولتی ساعات صبح‌راسه‌ساعت حساب‌می کنند ویك معلم موظف است چهار صبح ویك‌بعداز ظهر در مدرسه تدریس کندتا ۱٤ساعت به حساب آید .در صورتیکه مدارس‌دولتی اغلب نصف روزه هستند و ساعات صبح‌آنهاچهارساعت‌حساب می‌شود ومعلم دانشجو فقط سه ساعت صبح تدریس‌می نماید .

سال آینده آموزگاران بیشتری برای دبیر شدن انتخاب می‌شوند

خیلی سررررررده!

بجای شکایت از سرما

به بخاری آزمایش فکر کنید

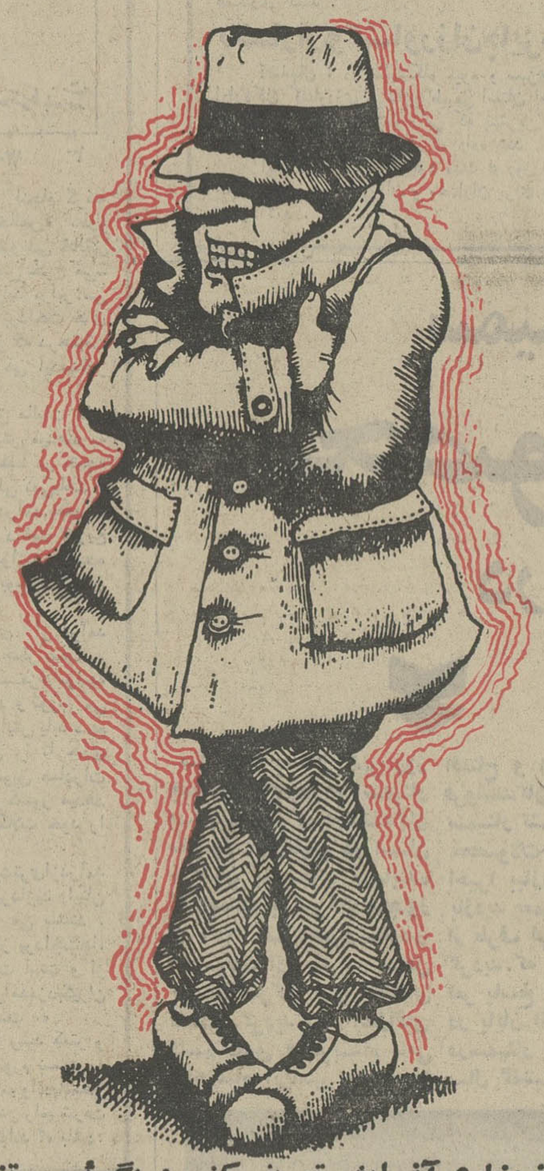

لازم نیست از بخاری آزمایش تعریف کنیم و بگوئیم تنها بخاری است که پوشش لعابی دارد ، مصرف نفت آن ناچیز است ، قیمتش بی نهایت مناسب است . و یا مجهز به بهترین کاربوراتور دنیا است . این ها را بیشتر مردم میدانند ..... فقط به کسانی که با فرا رسیدن فصل سرما دست و پای خود را گم میکنند میخواهیم بگوئیم گرم کردن منزل و اطاقها خیلی خیلی آسان است :

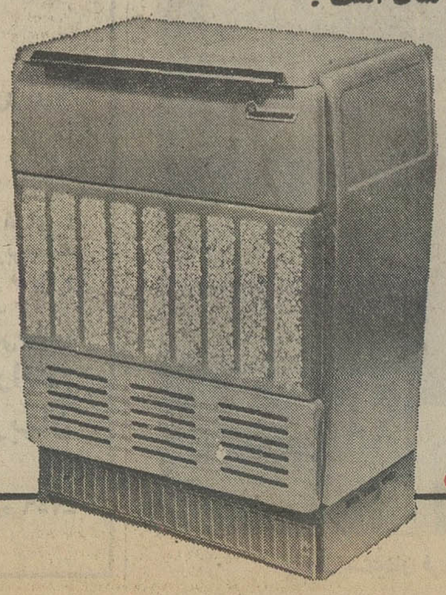

یك بخاری
آزمایش بخانه ببرید!

بخاری جدید آزمایش در ۵ مدل

درمحافل فرهنگی

مدرسه بی‌اجازه تاسیس

گزارش بازرسان تعلیماتی دبیرستان های شبانه تهران نشان میدهد که بعضی از دبیرستانهای غیر دولتی بدون اینکه ۸۰ در صد پور سانتاژ قبولی داشته باشند مبادرت به تاسیس کلاس کرده‌اند . یعنی قبل از آنکه اجازه تاسیس بگیرند کلاس دایر کرده‌اند و همچنین عده دانش آموزان کلاسهای ششم پاره‌ای از آنها از حد نصاب متجاوز است و از مبلغی که آئین‌نامه تعیین کرده است برای کلاسهای ششم بیشتر مطالبه میکنند .

تدریس «مسئله‌جمعیت»

چند تن از دبیران علوم اجتماعی تهران گفتند : تدریس «مسئله جمعیت» در دبیرستانها که در چند روز اخیر توصیه شده است کار تازه‌ای نیست . سالهاست که در دبیرستانها مسئله جمعیت تدریس می شود .جمعیت شناسی علم تازه‌ای است که در دهه های اخیر وارد دانشگاههای جهان شده است و این مبحث بطور کامل‌با آمار و ارقام و نظرات علمای جمعیت شناسی و مضار افزایش جمعیت در کتاب تعلیمات مدنی کلاس پنجم دبیرستان تدریس میشود .

ارسال پرونده‌های معلمان به‌ادارات

ارسال پرونده های کارگزینی کل وزارت آموزش و پرورش به شهرستانها و نواحی آموزش و پرورش ادامه دارد .

قرار است فقط خلاصه‌ای از پرونده معلمان در مرکز نگهداری شود،باین ترتیب بایگانی وزارت‌آموزش و پرورش که همان بایگانی معارف کشور است به صورت بایگانی کوچکی در خواهد آمد و بهمین علت صدور کلیه احکام ترفیعات و ارتقاء معلمان به نواحی وادارات شهرستانها محول شده است .

جهل مادر عامل نابودی فرزند!

بقیه ازصفحه ۱٤

در این میان نقش خانم‌اسکوئی ناظمه فنی سپید موی‌بیمارستان که تجسمی‌است اریك«فلورانس نایتینگل» ، مرا سخت تحت تاثیر قرار داد ، و من وظیفه دارم پیامش را به شما مردم نوع‌دوست برسانم :

« ـ از کسی کمك نقدی و هنگفت تقاضا نمی کنم . برای بچه ها آب‌لب چوبی بیاورید . چند متر چلوار یا چیت هدیه کنید که بتوانیم برایشان پوشاك و قنداق‌بدوزیم، یا پتوی کودك بدهید تاوقتی بچه ها سلامتشان را بازیافتند بتوانیم درپتوی‌گرم به‌مادرانشان بسپاریم تا بخانه ببرندشان ، یا مثل آن خیر ناشناسی که هر چند گاه یکبار کوپن‌حواله بیست ، سی جفت کفش‌بچگانه به بیمارستان هدیه می کند ، حواله کفش و کلاه و پوشاك بدهید تا من بچه‌هایم را نونوار به خانه هایشان بفرستم .... راستی بیمارستان به یکدستگاه «اتوکلاو» هم برای استریل وسائل پزشکی و تزریقات نیاز دارد . دستگاه فعلی خیلی کهنه شده است . »

برنامه توسعه

در حال حاضر بیمارستان کودك مسعودی تنها کودکان مبتلا به بیماریهای غیر سری را بستری می کند ، درحالیکه اکثر بیماریهای کودکان‌واگیر است ... از بین‌تمام‌بیماری های واگیر فقط مبتلایان به مننژیت در بیمارستان بستری می‌شوند و مبتلایان به سایربیماریهای واگیر به بیمارستانهای دیگر اعزام می گردند .

اما به‌کرات پیش آمده که یك کودك بستری شده به سرخك یا یك بیماری دیگر مبتلا می گردد که در این صورت مسئولین بیمارستان به ناگزیر اطاقی را که طفل در آن بستری است فرنطینه می‌کنند و تا بهبود کامل طفل مبتلا و سایر هم اطاقی های‌او، مانع ارتباطشان با سایرقسمت ها میشوند . برای رفع این اشکالات در نظر است بخش جدیدی در بیمارستان دایر شود . یك شخص خیر برای احداث ساختمان های مورد لزوم این بخش ، قطعه زمینی‌را که در کنار محوطه بیمارستان کودك مسعودی واقع است خریداری و اهدا کرده است ، نقشه ساختمان نیز آماده گردیده و فقط جای اعتبار لازم برای شروع عملیات ساختمانی خالی است که امید می رود این جای خالی نیز باهمت‌موسسات خیریه و افراد انسان دوست‌پر شود و بیمارستانی که براستی پایگاه امیدی برای بچه های نیازمند جنوب شهر است تاسر حد امکان مجهز و کامل‌شود.

آگهی قبول داوطلب برای هشتمین دوره‌ی مدرسی ریاضیات

بدینوسیله به اطلاع داوطلبان تحصیل در دوره‌ی مدرسی ریاضیات میرساند که هشتمین دوره‌ی مدرسی از اول مهرماه ۱۳۵۲ افتتاح خواهد شد ، و امتحانات ورودی از ۷تا۱۵ اردیبهشت ماه ۱۳۵۲ به عمل‌خواهد آمد .

دارندگان‌درجه‌ی لیسانس در ریاضیات که داوطلب تحصیل در دوره‌ی مذکور هستند میتوانند برای کسب اطلاع با موسسه‌ی ریاضیات به نشانی ذیل مکاتبه کنند . بعلاوه دفتر موسسه‌ی ریاضیات همه هفته روز های یکشنبه در ساعات نه الی یازده صبح برای راهنمائی داوطلبانی که میتوانند به موسسه‌ی مذکور مراجعه کنند آماده است .

م الف ۱۳٤۰۸

دانشسرای‌عالی‌ـ‌موسسه‌ی ریاضیات‌خیابان‌تخت‌جمشید شماره ۵۹۹ ـ تهران .

۱ـ۳ آ‌ـ۶٤۲۰۸

تهران شهر بی‌شناسنامه!

بسیاری از خیابانهای تهران چندنام دارند

نگارش لاتین عناوین خیابانهای تهران عموماً غلط است

تهران ، این پایتخت بزرگ و زیبای ما شهر بی‌هویتی است . حتی اگر نخواهیم پایتخت زیبایمان را با این کلمه وصف کنیم ناگزیر باید بگوئیم تهران یک شهر چند هویتی است . چرا که غالب خیابانهایش چند اسم دارد ، در تعیین عنوان برای کوچه و خیابان آن قواعد چندگانه‌ای بکارگرفته شده ، برای تعدادی از خیابان‌هایش‌اسامی بی مسمائی‌انتخاب کرده‌اند و . . .

یکی از گزارشگران ما ـ در باره تهران چند هویتی گزارشی تهیه کرده که ذیلا مطالعه میفرمائید ، و امید است درج آن سبب شود مسئولان شهری برای یکسان کردن هویت پایتخت ما ، چاره‌ای بیندیشند :

هیچکس به اندازه یک راننده تاکسی ، خیابانها و کوچه و پس‌کوچه های‌تهران‌را نمیشناسد، و بهمین جهت با یک راننده‌کهنه کار قرارداد بستم که در ازای مبلغی که توافق کردیم ، دوساعت در اختیار من باشد .

سوار تاکسی که شدم گفتم :

ـ میرویم خیابان استخر ؟

ـ استخر نارمک یا استخرحسن آباد ؟

ـ هیچکدام استخر شیر و خورشید .

ـ همانکه دورو بر دروازه‌قزوین واقع است ؟

ـ بله ، ولی مگر غیر از اینها استخر دیگری هم داریم ؟

ـ تا جائیکه دلتان بخواهد ؟ . مثلا یک ایستگاه اتوبوس هم در خیابان پهلوی هست که میگویند ایستگاه استخر .

اتومبیل بحرکت درآمد و من با لحن کسی که از تصمیم قبلی خود منصرف شده باشد گفتم :

ـ اول میرویم خیابان ششم بهمن .

ـ کدام خیابان ششم بهمن .

ـ مگر چند خیابان ششم بهمن داریم ؟

ـ دو خیابان ، یکی همان‌سی متری نظامی سابق است و یکی هم در انتهای خیابان سلیمانی قرار دارد .

ـ میرویم ششم بهمن اولی . . راننده بطرف خیابان ششم‌بهمن راه افتاد ، در راه با راننده گرم گفتگو شدم او که مدعی بود ۱۷ سال است در تهران‌رانندگی میکند ، میگفت :

ـ مادر تهران خیابان هائی داریم که چندتا اسم دارند و در عوض خیابان هائی‌هم وجوددارد که اسم و عنوان بخصوصی ندارند . . .

ـ یعنی میگوئید که واقعا این خیابانها بی‌اسمند ؟!

ـ بله ! و از این خیابانها تا جائی که دلتان بخواهددر تهران وجود دارد مثلا تمام خیابان ها وکوچه های منطقه نیروی هوائی بی‌اسم است. آمده‌اند روی این خیابانها شماره گذاشته‌اند .مثلا خیابان چهارم از خیابان سوم!.. اصلا یک مسئله بنظرم رسیده که هنوز نتوانسته‌ام حلش کنم. اینکه اگر قصد دارند خیابان ها و کوچه های تهران را باشماره مشخص کنند ، چرا برای همه خیابان ها این کار را نمیکنند ، و اگر قرار است اسم روی خیابان هابگذارند پس چرا روی تعدادی از خیابان ها شماره گذاشته‌اند ؟

ضد و نقیض !

و من گفتم :

ـ آقای راننده حقیقتش را بخواهی ، من خبرنگارم و اتفاقا برای همین منظور هم تاکسی تو را اجاره کردم ، میخواهم‌هویت های ضد و نقیض تهران را کسب و منتشر کنم .

ـ ای آقا مدینه گفتی و کردی کبابم ! اگر مصیبت هایی را که بخاطر اسم خیابان های تهران سرما راننده‌ها می‌آید تعریف کنم بحالمان زار خواهی زد ! یارو شهرستانی که برای اولین بار به تهران آمده سوارتاکسی میشودو میگوید «آقا مرا ببر خزانه» می‌پرسم «کدام خزانه ؟» ولی او هاج و واج میماند که مگر تهران چندتا خزانه‌دارد ؟ میگویم «دوتا خزانه . خزانه اتابکی ، خزانه فرح آباد ، تو به کدامیک می‌روی؟» اما بنده خدا حیران و سرگردان میماند و التماس آلود میگوید «نمیدانم اما محض رضای خدا مرا برسان» . میگویم «آخر کجا برسانم بین خزانه اتابکی‌و خزانه فرح‌آباد زمین تا آسمان راهست» ولی او باز هم التماس میکند ...

خلاصه روزی نیست که ازاین بتاکسی من سوارشده‌اند در باره این ضد و نقیض نویسی‌با لحن ریشخند آمیزی حرف زده‌اند . برای یك خارجی‌این قابل درك نیست که به علت ندانم‌کاری چند کارمندمسئول این وضع ایجاد شده است و بهمین‌جهت خارجیانی که‌عموما ـ واروپائی ها و آمریکائیها خصوصا ـ مایلند شرقی ها را مردمی بی فرهنك بی نظم وفاقد قوه ابتکار بدانند ، بناحق در مورد ما قضاوت می کنند و ملتی بی حال و حوصله و عقب مانده تصورمان می کنند .

راننده عجب روشنفکر بود و چه خوب حرف می زد . از روشن بینی او غرق لذت‌شدم .

فهرست وار

من و این راننده خوش فکر دوساعت درشهر گردش کردیم وچیز هایی را که باعث می‌شود تهران را یك شهر چندهویتی بدانم از نزدیك دیدیم که‌اگر بخواهم همه این دیده ها را بازنویسی کنم ، موجب دردسر خواننده خواهد شد و لذاچند نمونه برجسته از این شلوغ بازار را فهرست‌وار می نویسم:

در متن‌انگلیسی تابلوی‌خیابان ملك به فتح میم و کسر لام نوشته‌اند MALAK که خارجی ناآشنا ، این تابلو را «مالاك»می خواند . این مشکل درباره متن انگلیسی تابلو های تقریبا اکثر خیابان های‌تهران مصداق دارد . حال آنکه اگر بهنگام تابلو نویسی از علائم فونتیك بین‌المللی استفاده می شد خارجی هیچوقت عباس‌آباد را «عاباس آباد» میدان‌مهام را «میدان ماهام»و ... نمی خواند !

در همین میدان مهام ، از یك میوه فروش پرسیدم «نام این میدان چیست ؟» گفت : میدان چهار پهلوان . وراننده توضیح داد «اکثر تهرانیها این‌میدان‌را دروازه قزوین می نامند عده‌ای هم میدان بیمارستان فارابی..»

بسیاری از کوچه های خیابان ششم بهمن «سی متری نظامی» فاقد تابلو بود ، نه‌فقط دراینجا بلکه در بسیاری از خیابان‌های تهران می توان کوچه هایی‌را دید که فاقد تابلوی‌معرفی‌است.

جالب این که در همین خیابان ششم بهمن چند تابلوی قدیمی وجود دارد که روی آن نوشته شده « KH. CIMETRY » و جالب این‌که درست زیر همین تابلو های دیگری‌است که‌روی آن نوشته‌اند خیابان ششم‌بهمن ST. SHESHOM BAHMAN

برخلاف رسم معمول در تمام شهر های جهان که خیابان اصلی و بزرك را با «آونیو» و خیابان های فرعی منشعب ازآن را با کلمه «استریت» معرفی‌می کنند ، در تهران بدون هیچ ضابطه‌ای بسیاری از خیابان‌های بزرك را با «استریت» وبسیاری از خیابان های کوچك را با «آونیو» مشخص کرده‌اند .

فی‌المثل خیابان شاهپور را با آونیو و خیابان فرهنك را هم که از آن منشعب می شود با همین عنوان ذکر کرده‌اند .

در مورد برخی از خیابان ها این بی‌دقتی چنان اوج گرفته که آن راباهردو عنوان معرفی کرده‌اند فی‌المثل د رابتدای خیابان اردی‌بهشت منشعب از خیابان شاهرضا ، دو تابلوروی دودیوار مقابل هم نصب‌شده که در متن انگلیسی یکی از آنها‌نوشته‌اند«آونیواردی‌بهشت» وروی‌دومی «استریت‌اردیبهشت» حالا یك خارجی این جریان را برنبوغ و ابتکار ایرانی حمل خواهد کرد یا بربی‌دقتی و سربهوائی او ، خدامی‌داند!؟

یك نمونه دیگر . . .این دو تابلو روبروی هم و در اول‌خیابان اردی‌بهشت نصب شده است . در یك تابلو اردی‌بهشت یك «آونیو» معرفی شده است و درتابلوی‌دیگر «استریت» .. !

خارجی از کجا بفهمد منظور ما از نوشتن « MEIDAN » القای معنای SQUARE است .

حتی دو تابلوی یك خیابان که روی یك دیگر نصب شده‌اند از حیث‌نگارش‌لاتین یکسان‌نیستند بکلمه لاتین قزوین دردو تابلو توجه فرمائید . . .از طرفی در تابلوی بالا دوحرف ك وهاش که در انگلیسی خ تلفظ می شود و ماخوذازحرف‌اول‌کلمه‌خیابان در زبان فارسی جلوی نگارش‌لاتین خیابان قزوین گذاشته شده و در تابلوی پائین AVE. «به مطلب رجوع فرمائید» .

ملکه‌های زیبائی ناکام!

لندن ـ برای شرکت در مسابقه انتخاب ملکه‌زیبائی جهان ، که در لندن برگزار شد ، ملکه های زیبائی اغلب کشور های اروپائی و همچنین ملکه زیبائی ژاپن‌و فیلیپین و آمریکا شرکت داشتند . ساعتها قبل ازشروع مراسم ملکه های زیبائی ، با کمك آرایشگران و دوستان خود ، برای آرایش مناسب و مورد توجهی که نظرداوران را جلب کند ، به تلاش افتادند . یکی از این دو عکس ملکه زیبائی یونان (کسی که آئینه در دست دارد)۲۰ ساله و ملکه زیبائی هلند را نشان میدهد و در عکس دیگر ملکه زیبائی ۱۷ ساله اسرائیل (نفر نشسته) ویکی از دوستان او در حین آرایش و شتشوی سروی دیده میشوند . آنها تمام ابتکارات و تلاش خود را برای هر چه بیشتر جلوه کردن و زیبانمودن قبل از آغاز مراسم بکار بستند ولی «حیف!» که فقط یك ملکه زیبائی‌انتخاب میشود و بقیه بعد از اینهمه تلاش ناکام به خانه‌هایشان باز میگردند !

عکس رادیوئی اطلاعات

نظرات صاحبان رای

گزارشگرما همچنین از عده‌ای از استادان دانشگاه و کارشناسان زبان درباره نگارش اسامی خیابانهای تهران نظرخواهی کرده که ذیلا مطالعه میفرمائید

اغلب استادان عقیده داشتند که در نامگذاری خیابانها و نگارش لاتین این نامها به زبانهای خارجی دقت نمیشود و بخصوص علائم فونتیك بین‌المللی مورد توجه قرار نمیگیرد تا مشخص شود که مثلا حرف A در کلمه MALAK باید بعنوان الف تلقی شود و یا بعنوان علامت کسره وفتحه و غیره و دیگر اینکه بعضی از اسامی اصولا غلط نوشته میشود ، مانند کلمه حافظ که انگلیسی آن باید بصورت HAFEZ نوشته شود ولی در پلاك هائی که شهرداری در خیابان حافظ نصب کرده این کلمه بصورت HAFIZ نوشته شده است و بقول آقای نصراله ابراهیمی کارشناس گروه زبان انگلیسی دانشکده ادبیات این املاء غلط باعث میشود که توریست های خارجی این کلمه را حافیظ تلفظ کنند نه حافظ !

آقای پرویز لادبن استاد زبان میگفت : در روی‌پلاك هائی که شهرداری در سرتاسر خیابان قزوین نصب کرده است کلمه قزوین به لاتین بصورت GHASVIN نوشته شده است و در نقاط دیگر بصورت GAZVIN که من فکر میکنم کلمه اولی از نظر دیکته و تلفظ صحیحتر از کلمه دومی است ولی با این همه بهتر است کشهرداری در کلمه اولی بجای حرف اس حرف زد را قرار میداد تا تلفظ این پلاکها برای خارجیان آسانتر شود .

آقای دکتر احمد آزرمی استاد زبان دانشکده ادبیات میگفت :

در کشور های خارجی و بخصوص آمریکا که من خود مدتی‌در آنجا به تحصیل اشتغال داشتم به خیابانهای بسیار عریض و بزرگ که بیش از ۴۰ بلوك ساختمانی در آن‌وجود داشته باشد و به خیابانها و جاده های وسیع دیگری ختم شود آونیو میگویند .

به کوچه‌ها و خیابانهای کوچکی که وسایل نقلیه‌موتوری بتوانند از آن عبور کنند کلمه استریت اطلاق میشود و برای کوچه‌های کوچک که فقط محل رفت و آمد افراد است کلمه ALLEY را استعمال میکنند . اما تا آنجا که من اطلاع دارم این ضوابط در ایران کمتر رعایت میشود .

تبریکات

آقای عباس تیموری حکم اصناف و رائع اختلافات پیشه‌وران
با آراء اصناف بسمت معاون اتاق اصناف انتخاب شده است.
برای این مرد آرزوی موفقیت داریم .
رئیس اتحادیه صنف قصاب‌حاج نعمت بزرگمهر

انتخاب آقایان ناصر اولیاء شیرازی و منصور یاسینی بسمت معاونان اتاق اصناف اجرای صحیح قانون نظام صنفی را تضمین میکنند . این انتخابات اصناف تهران را به پیشرفت کار و انجام اصلاحات اساسی در جامعه پیشه‌وران دلگرم و امیدوار ساخته است .
رئیس اتحادیه صنف قصاب حاج نعمت ـ بزرگمهر

جناب آقای علی جعفر نژاد
انتخاب شایسته جنابعالی را بسمت معاونت شهرداری چالوس تبریك گفته موفقیت شما را درراه خدمت بشاهنشاه آریامهرو ایران عزیز آرزومینمایم .
چالوس ـ علی واحد نمازی (کامران)

جناب آقای قاسمی شهردار محترم چالوس
انتخاب جنابعالی را بسمت شهردار چالوس صمیمانه تبریك عرض مینمایم .
چالوس ـ قدرت‌الله اسلوب

جناب آقای ناصر اولیائی
انتخاب شایسته جنابعالی را بسمت نایب رئیس اتاق اصناف تبریك گفته موفقیت آن جناب را در راه خدمت به‌شاهنشاه آریامهر از خداوند متعال آرزومندیم .
محمد رحیمی ـ ناصر رحیمی

آگهی

دانشگاه پهلوی برای دانشکده هاو واحد های مختلف افرادی را بشرح زیر استخدام میکند :

۱ـ ماشین نویس لاتین
۲ـ ماشین نوس فارسی
۳ـ ماشین نویس دو زبانه (فارسی و لاتین)
٤ـ منشی(تسلط کامل به زبان انگلیسی و ماشین نویسی فارسی ولاتین)
۵ـ حسابدار
٦ـ کتابدار
۷ـ آنالیست مشاغل
۸ـبرنامه نویس کامپیوتر (I.B.M.)
۹ـ مهندسی(برق ـ تلفن ـ ساختمان ـ تاسیسات)
۱۰ـ نقشه کش
۱۱ـ متصدی ماشین های محاسباتی
۱۲ـ تکنسین آزمایشگاهی (دررشته‌های مختلف علوم ـمهندسی کشاورزی ـ پزشکی ـ دندانپزشکی ـ دامپزشکی)
۱۳ـ استادکار ـ مکانیک ـ برق ـ تلفن ـ لوله‌کش
۱٤ـ پرستار ـ کمك پرستار ـ بهیار ـ کمك بهیار

داوطلبان فرم زیر را تکمیل کرده و تا تاریخ بیستم آذر۵۱ بامور اداری و خدمات دانشگاه پهلوی در شیراز ارسال دارند .

نام	نام خانوادگی
تحصیلات	تخصص / سن
سابقه کار	تلفن
آدرس	

اخطار

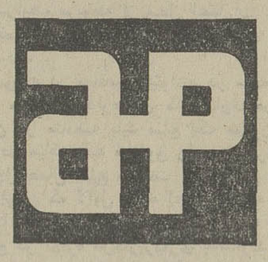

شرکت اتوموتیو پروداکتس آسوشیتد لیمیتد مالک علامت تجارتی AP فوق میباشد . طبق اطلاع شرکت ازعلامت مذکور استفاده غیر مجاز درمورد جعبه های محتوی قطعات کلاچ وسائط نقلیه‌موتوری بعمل آمده جعبه های مذکور همچنین دارای حروف BMHO-BMSE

برنگ سفید روی متن مستطیل قرمز رنگ میباشند . به شخص یا اشخاصیکه مبادرت به این سوءاستفاده نموده‌اند اخطار میشود که شرکت اتوموتیوپروداکتس اسوشیتد لیمیتد علیه اینگونه استفاده غیر مجاز و یا فروش کالای دیگر بجای محصولات اتوموتیو پروداکتس آسوشیتدلیمیتد اقدامات قضائی لازم را معمول خواهد داشت .

اتوموتیو پروداکتس آسوشیتدلیمیتد

آ ـ ۲۰۰۱۷

تجدید آگهی مناقصه

هواپیمائی کل کشوری عملیات‌حفر و تجهیز دوحلقه‌چاه عمیق ومنبع مرتفع‌آب واقع‌در فرودگاه مهرآباد را بر طبق نقشه‌و مشخصات‌وشرایط مربوطه از محل طرحهای بودجه‌عمرانی‌سازمان برنامه به مناقصه می گذارد . داوطلبان واجدصلاحیت می‌توانندبا دردست‌داشتن معرفی‌نامه به‌دفتر ذیحسابی بودجه‌عمرانی هواپیمائی کل کشوری مقابل دانشگاه تهران مراجعه‌وباپرداخت مبلغ ۱۰۰۰ ریال‌مدارك و نقشه های مناقصه رادریافت نمایند،شرکت کنندگان بایستی‌حداکثر پیشنهاد خود را تاساعت ۹صبح سه‌شنبه ۲۸ آذر ماه‌بدفتر ذیحسابی بودجه‌عمرانی تسلیم‌ورسید دریافت دارند.

هزینه آگهی در جرایدبه‌عهده برنده مناقصه بوده‌و هواپیمائی کل کشوری دراردیا قبول یك یاکلیه پیشنهادات مختاراست‌سایر اطلاعات و جزئیات در شرایط مناقصه مندرج‌است.م‌الف۱۳٤۰٦۰

هواپیمائی کل کشوری

آگهی تجدید مناقصه شماره ۱۷۳٤ و ۱۷۲۸ر۵۱

راه آهن دولتی ایران دو قلم مهره (چهل هزار عدد) و بیست و دو هزار متر سیم مهار مورد نیاز را برطبق مشخصات و شرایط مربوطه از محل طرح های سازمان برنامه از طریق مناقصه تحویل تهران انبار مرکزی ـ مخزن ناحیه ط ریلگذاری خریداری می نماید .

داوطلبان شرکت در مناقصه میتوانند در ساعت اداری‌جهت دریافت اسناد مناقصه باداره کل کارپردازی مراجعه فرمایند شرکت کنندگان در مناقصه باید مبلغ ٦۵۰۰ ریال برای ۱۷۳٤ و ۱۱۰۰۰ ریال برای ۱۷۲۸ر۵۱ بعنوان سپرده شرکت‌در مناقصه به صندوق راه آهن پرداخت و رسید صندوق یا معادل همان مبلغ ضمانت نامه بانکی صادر یکی از بانکهای مجاز ایران‌که لااقل یکماه اعتبار داشته باشد بضمیمه پیشنهاد خود تا ساعت۹ صبح روز ۱۲ر۵۱ در صندوق پیشنهاد ها واقع در اداره کل کارپردازی بیاندازند پیشنهاد های واصله ساعت ده روز مزبور باز و قرائت خواهد شد . حضور پیشنهاد دهندگان یا نمایندگان مجاز آنها در جلسه مناقصه آزاد است و راه آهن در رد و یا قبول هر یک یا تمام پیشنهاد ها مادامیکه قرارداد مبادله نشده است جزاوکلا مختار میباشد . به پیشنهاد فاقد سپرده و مشروط و مبهم و پیشنهادیکه بعد از موعد مقرر برسد ترتیب اثر داده نخواهد شد سپرده برنده اول و نفر دوم مناقصه نگهداری ودر صورت استنکاف از انجام معامله بدون تشریفات بنفع راه آهن ضبط خواهد شد . مالیات متعلقه و هرگونه عوارض دیگر بعهده برنده مناقصه میباشد .

م‌الف ۱۳۵۹٤

راه‌آهن دولتی ایران

آ ـ ۱٤۸۹۰

آگهی مزایده شماره ۱۱

فرماندهی اردنانس نیروی زمینی‌شاهنشاهی

مورخه ۷ر۵۱

فرماندهی اردنانس نیروی زمینی شاهنشاهی تعدادی قطعات نو ناقص خارج از رده واقع در درّ عباس‌آباد در یک پارتی از طریق مزایده کتبی بفروش می رساند پیشنهاد دهندگان میتوانند با مراجعه بانتظامات این فرماندهی برگ شراط و مشخصات قطعات مورد معامله را دریافت و پیشنهاد خود را طبق مفاد مندرج دربرگ شرائط تنظیم و تاروز ۵ر۱۰ر۵۱ بمرکز پخش این فرماندهی تحویل نمایند.

فرمانده اردنانس نیروی زمینی شاهنشاهی

م الف ٦٤۸۷۸

آ ـ ٦٤۸۷۸

قابل توجه‌جویندگان کار

از جویندگان کار در مشاغل زیر دعوت می شود جهت راهنمائی شغلی و کارگماری به‌مرکز کاریابی شماره ٤ تهران واقع در خیابان‌سیمتری میدان باغشاه پلاك ۵۹۰ مراجعه نمایند.

۱ـ مکانیك ماشین‌آلات سنگین ـ حداکثر سن ۳۰ سال ـ۷سال تجربه ـتحصیلات ششم ابتدائی
۲ـ فرزکار ـ حداکثر سن ۳۰سال ـ۱۰ سال تجربه ـ تحصیلات ششم ابتدائی
۳ـ تراشکار ـ حداکثر سن ۳۰ سال ـ٦ سال تجربه ـ تحصیلات ششم ابتدائی
٤ـ دیپلم فنی رشته چوب بری ـ حداکثر سن ۳۰ سال ـ ۳سال تجربه ـ تحصیلات دیپلم هنرستان
۵ـ حسابدار ـ حداکثر سن ۳۰ سال ـ۲سال تجربه ـتحصیلات دیپلم متوسطه
٦ـ ماشین نویس فارسی ولاتین ـ حداکثر سن ۲۵سال ـ۱ سال تجربه ـتحصیلات دیپلم متوسطه .
۷ـ انباردار فنی ـ حداکثر سن ۳۰ سال ـ٤ سال تجربه ـتحصیلات سوم متوسطه
۸ـ آشپز ایرانی وفرنگی ـ حداکثر سن ٤۰ سال ـ ۸سال تجربه ـتحصیلات ششم ابتدائی
م‌الف ۱۳٤۰۱ ـ ۱ـ۳ ـ آ ـ ٦٤۰۸۰

آگهی استخدام رسمی

مدرسه عالی بازرگانی طبق مفاد قانون استخدام کشوری یک نفر از طریق امتحان و مسابقه بشرح‌زیر استخدام میکند :

ردیف	عنوان شغل	حداقل شرط تحصیلی لازم	تعداد مورد نیاز	گروه وقت شغلی
۱	مسئول پذیرش دانشجویان	لیسانس در یکی‌از رشته های علوم اجتماعی	یکنفر	٦

داوطلبان‌واجد شرایط میتوانند برگ درخواست‌ذیل این آگهی راتکمیل کنند و بادو قطعه‌عکس ۳×٤ حداکثر تا تاریخ یکشنبه ۱۹ر۹ر۱۳۵۱ با پست سفارشی به نشانی کارگزینی مدرسه عالی بازرگانی‌ـ تهران عباس آباد اول خیابان بخارست ارسال دارند. بمدارکی که بعد از این تاریخ به پست تحویل داده شود ترتیب اثر داده نخواهد شد .

پروانه ورود بجلسه امتحان و مسابقه در تاریخ چهارشنبه ۲۹ آذرماه ۱۳۵۱ در محل مذکور بین داوطلبان توزیع خواهد شد. تاریخ و محل امتحان و مسابقه درپروانه مذکور درج شده است .

محمدعلی احمدی
رئیس مدرسه عالی بازرگانی

نام خانوادگی	نام	نام پدر
شماره شناسنامه	محل صدور	تاریخ تولد
مدرك و رشته تحصیلی	وضع خدمت وظیفه	
شغل مورد تقاضا (فقط یکشغل)		نشانی کامل
شهر	خیابان	کوچه
شماره منزل	شماره تلفن	امضاء داوطلب

ارواح

اهالی ادعا می‌کنند :

به‌خانه‌های خورو بیابانک هجوم آورده‌اند!

خور و بیابانک ـ عده‌ای از اهالی خور و بیابانک که خانه‌هاشان در مجاورت قبرستان این بخش قرار دارد می‌گویند که در روز های اخیر مورد هجوم ارواح قرار گرفته‌اند !

این عده می‌گویند که غالب شبها ارواح به‌خانه‌های آنان می‌آیند و بار ها اتفاق افتاده که شیئی را از محلی به محل دیگر منتقل کرده‌اند .

یکی از ساکنان این حوالی میگوید :

ـ چون خانه های ما روی زمینی ساخته شده که قبلا جزو قبرستان بوده بعید نیست که هر کدام از ما روزانه دهها بار روی قسمت هائی که قبلا قبر بوده‌اند راه برویم و همین موضوع باعث ناراحتی ارواح کسانی شود که قبلا در این قسمت ها مدفون بوده‌اند و حالا همین ارواح برای نشان دادن ناراحتی خود دائما ظاهر میشوند تا بما هشدار بدهند !

کسانی که مدعی هستند خانه‌هایشان مورد هجوم ارواح قرار گرفته است می‌گویند :

ـ ارواح وقتی به خانه های ما می‌آیند با حرکات خودساکنان خانه ها را متوحش میسازند . بخصوص آنکه مدتی است‌از دیوار سقوزمین و تمام جوانب و گوشه های خانه های ما صدا های ناراحت کننده ای مانند صدای سوت و بوق شنیده میشود و این صدا ها غالبا در ساعات پس از نیمه شب ساکنان خانه ها را از خواب بیدارمی‌کند و آنها را وحشت زده از خانه بیرون میریزد .

البته هنوز هیچیک از ساکنان این خانه ها ارواح را بچشم خود ندیده‌اند ولی غالب آنها در این عقیده‌راسخ هستند که این علائم و آثار دلیلی قاطع و محکم بر هجوم ارواح به خانه آنها است.

پرنده ۱۶ ساله از قفس «خانه» فرار کرد!

تبریز ـ «پرنده» ، دختر شانزده ساله ساکن خیابان منجم تبریز ، یک ماه قبل از خانه متواری شده و تاکنون جستجوی کسانش برای یافتن او بجائی نرسیده است .

این خبری است که‌متاسفانه نظایر آن هر چند روز یکبار درصفحات‌روزنامه ها دیده‌می‌شود وشاید بخاطر همین تکرار آست که این موضوع برای خیلی ها بصورت یک امرعادی درآمده است .

امابراستی‌علت فرار اینگونه دختران از خانه و شهر ودیار خودچیست ؟تاکنون کارشگران مسائل اجتماعی و صاحبنظران امور خانوادگی در این مورد، تحقیقات دامنه‌داری به عمل آورده‌اند ،ولی هنوز برای‌این پرسش‌پاسخی در خور و قاطع پیدا نشده است .

با اینهمه ، تاآنجا که تحقیقات نشان‌میدهد ، «دختران‌فراری» همیشه بخاطر عدم توجه پدر و مادر و اولیای خود ، یاآزار و اذیت ناپدری و نامادری و رنجها وعذابهائی که بقول خود در قفس «خانه‌شان» متحمل میشوند ، ازخانه‌فرار کرده‌اند.

این دختر نیز ، از آن عده است ، زیرا برادرش ، ضمن آنکه عکسی از خواهر فراری خود دراختیار خبرنگاراطلاعات در تبریز می‌گذاشت گفت :

ـ خواهش میکنم از پرنده بخواهید هرچه زودتر به شهر و خانه‌اش برگردد و در عوض من قول میدهم که از این پس با هیچیک از نظرات او ، در خانه ، مخالفتی نکنیم .

این گفته‌برادر پرنده ، خود نشان میدهد که پیش از این با پرنده ۱۶ ساله ، در خانه‌اش مخالفت‌های فراوان میشده‌است ولی‌کاش اولیای دختران جوان بخود آیند ، و علاج واقعه را قبل از وقوع کنند .

بامید آنروز و به امیدواری این که پرنده و همه پرندگان فراری باردیگر به آغوش خانواده‌شان بازگردند .

خاک ، قاتق نان پسربچه ۸ساله است!

گنبد کاوس ـ پسربچه ۸ ساله‌ای بنام «تراب» ساکن روستای «دیگچه» از توابع گنبدکاوس هرگاه احساس‌گرسنگی کندچندمشت‌خاك اززمین برمیداردومثل‌نقل‌ونبات‌میخورد!

وی خاک خوردن را از سه سالگی شروع کرده است و مادرش کلثوم میگوید :

ـ وقتی تراب سه ساله بود یکبار هنگام دویدن به‌زمین افتاد و من برای آنکه ترس او فرو بریزد مقداری خاک مرطوب‌به زبانش زدم . ولی گویا همان روز خاک چنان به دهانش مزه کرد که دیگر نتوانست از خوردن آن دست بردارد بطوریکه بعد ازآن همینطور که راه میرفت دائما خم میشد و مقداری خاک برمیداشت و بدهان میگذاشت !

وی اضافه کرد :

پسرم همیشه خاک را بجای «قاتق» بانان خود مخلوط میکند و میخورد و عجیب اینکه تابحال کوچکترین ناراحتی‌هم برایش پیش نیامده است . چون تاکنون چندین باربزشکان او را مورد معاینات دقیق قرار داده‌اند و چیزی دستگیرشان نشده است و حتی در عکسبرداری هائی که از دستگاه های داخلی او بعمل آورده‌اند کمترین اثرات سوئی ندیده‌اند .

تراب در مورد خاک خوردن خود میگوید :

چون من یک بچه کشاورزم و در بیابان کار میکنم گاهی گرسنه‌ام میشود و به خوراکی دسترسی پیدا نمیکنم درچنین مواقعی است که مقداری خاک میخورم و خودم را سیرمیکنم. این را هم بگویم که خاک در دهان‌من از هر خوراکی دیگری بیشتر مزه میکند .

مدعوین عروسی می‌نخورده مست کردند!

مرودشت ـ مدعوین یک عروسی ، بدون آنکه حتی‌یک قطره مشروب خورده باشند ، همگی مست کردند و در حالت نشاء به رقص و پایکوبی پرداختند !

این ماجری در شب عروسی جوانی بنام غلامعباس اتفاق افتاد و جریان از این قرار بود که : هنگامی که‌غذای مخصوص شب عروسی در حال آماده شدن بود ، آشپز احساس کرد که خورش کم است ، این بود که از مادر عروس خواست فورا مقداری سبزی تهیه کند تا او بتواند خورش بیشتری بپزد .

ولی مادر عروس ، چون به سبزی تازه دسترسی نداشت، مقداری سبزی خشک آورد (اهالی مرودشت معمولا در تابستان سبزی خشک میکنند تا در زمستان از آن استفاده کنند) .

آشپز با این سبزیها خورش را بمقدار لازم پخت وبعد بمدعوین غذا دادند ، ولی هنوز ساعتی از صرف غذا نگذشته بود که کم‌کم مهمانها دچار یکنوع حالت مستی شدند و حتی عده‌ای از آنها بی اختیار از جا برخاستند و مستانه شروع به رقص و پایکوبی کردند !

ولی در همین موقع یکی از بچه های مدعوین دچار مسمومیت شد و هنگامی که او را به بیمارستان رساندند ، راز مستی بدون مشروب مهمانها بر ملا شد : **علت مست کردن مهمانها این بود که مادر عروس اشتباه کرده وبجای سبزی آش سبزی دیگری آورده بود ، که در کوههای مرودشت میروید و «کمرآویز» نام دارد . این سبزی برای معالجه بعضی بیماریها بکار میرود و پخته آن اثرسکرآور دارد ، از این رو مهمانها با خوردن آن مست کرده بودند !**

برای هر بیل‌شن ۲۵ ریال جریمه‌شد!

پاشاکی ـ مردی‌بنام‌قنبر که‌برای پر کردن‌دست‌انداز جلو مغازه‌اش چهار بیل‌شن از جاده آورده بود مجبور شد بابت هر یک بیل ۲۵ ریال بپردازد .

قنبر از مدتی پیش از اینکه درجلومغازه‌اش چاله‌ای بوجود آمده بود ناراحت بود تا آنکه بالاخره تصمیم گرفت مقداری‌شن از جاده بیاورد و این چاله را پر کند .

وی بدنبال این تصمیم به جاده رفت و از شن هائی که در جاده ریخته بودند باندازه ٤ بیل آورد و توی چاله ریخت اما غافل از آنکه مسئول حفاظت جاده از دور ویرا دیده و تعقیبش کرده است .

مسئول جاده چند دقیقه بعد علیه قنبر به خانه انصافشکایت کرد و قنبر مجبور شد بخاطر ٤ بیل شن که از جاده آورده بود ۱۰۰ ریال جریمه بپردازد .

وی گفت :

ـ من در دنیا اولین‌کسی هستم که بابت هر یک بیل‌شن ۲۵ ریال پول پرداخته‌ام .

کمیته کشاورزان
رونوشت رادیو تلویزیون ایران
رونوشت دفتر مرکزی بزرگداشت انقلاب‌شاه و مردم

دبیران زبان خارجه دبیرستانهای کشور با کمال مسرت و افتخار در تجلیل از دهمین سالگرد انقلاب بزرگ ملی ششم بهمن شرکت خواهند نمود و پیشنهادات آن کمیته را با جان و دل می‌پذیرند

رئیس انجمن دبیران‌زبان خارجه کشور ـ کهتری
۱ـ٦٤٨٥٤

کمیته کشاورزان
رونوشت رادیو تلویزیون ایران
رونوشت دفتر مرکزی بزرگداشت انقلاب شاه و مردم

کلیه معلمان علوم تجربی دبیرستان های سراسر کشور با احساس غرور فراوان پیشنهاد آن کمیته را مبنی بر تجلیل از دهه انقلاب استقبال نموده تقاضا دارند دبیران علوم تجربی‌کشور را در این افتخار سهیم بدانند .

رئیس انجمن دبیران علوم‌تجربی کشور ـ نوروزیان
۱ـ٦٤٨٥٤

کمیته کشاورزان ایران

با احساس افتخار و سرافرازی امادگی و همکاری همه‌جانبه دبیران علوم اجتماعی سراسر کشور را بمنظور اجرای‌پیشنهادات آن کمیته در بزرگداشت و تجلیل مراسم دهمین سالگردانقلاب ملی ششم بهمن را اعلام میدارد .

جلال‌افشار رئیس انجمن دبیران علوم اجتماعی کشور
آ ـ ۲۰۰۰۳

آگهی مناقصه شماره ۷

تاریخ صدور آگهی ۳۰ر۸ر۵۱

فرماندهی اردنانس نیروی زمینی شاهنشاهی ۸۲ قلم آهن‌آلات موردنیاز را از طریق مناقصه خریداری می نماید .

پیشنهاد دهندگان می توانند همه روزه باستثنای روز های تعطیل با مراجعه به انتظامات فرماندهی اردنانس نیروی زمینی شاهنشاهی برگ شرائط و مشخصات اجناس مورد معامله رادریافت وپیشنهاد خود را طبق مفاد مندرج در شرائط تنظیم و تا آخر وقت اداری روز ۳ر۱۰ر۵۱ بدفترفرماندهی اردنانس واقع‌درعباس‌آباد تحویل دهند . م الف ۱۳٤۷٤

مناقصه گذار
فرماندهی اردنانس نیروی زمینی شاهنشاهی

اطلاعیه هواپیمائی ملی ایران «هما»

دفاتر بارهواپیمائی ملی ایران « هما» همه روزه حتی در ایام تعطیل برای دریافت بسته های مخصوص کریسمس و حمل آنها به نقاط مختلف دنیا باز است .

دفتر مرکزی بار،خیابان فرصت‌تلفن های۹۱۱۵٦۷ ،۹۱۱۵۵۷ ۸۲۵۰٦٦،۸۲۹۰۸٤ دفتر بار فرودگاه مهرآباد ـ تلفن ۹۱۱۵٦٤
۱ـ۰۸۳۱۱

آگهی استخدام پیمانی

سازمان بیمه‌کارمندان دولت برای خدمات ماشینی احتیاج به افراد زیردارد :

سیستم آنالیست لیسانسیه باحداقل ۵ سال سابقه کار ۲ نفر
برنامه‌نویس دیپلمه باحداقل ۳ سال سابقه کار ۲ نفر

داوطلبان میتوانند به قسمت خدمات ماشینی این سازمان واقع درخیابان آبان شماره ۸۰ مراجعه نمایند .

آ ـ ٦٤٥۲۰

آگهی دعوت جهت واگذاری زمین

در اجرای تبصره یک ماده ۱٦ قانون برق ایران هشت قطعه‌زمین بمشخصات زیر جهت احداث پست ترانسفورماتور از طرف شرکت برق منطقه‌ای تهران انتخاب و اجازه تصرف آنها صادر گردیده و بلحاظ آنکه هویت و نشانی مالکین آنها معلوم نیست ، لذابدینوسیله مراتب اعلام و از مالکین زمینهای مشروحه در زیر دعوت به عمل می‌آید که ظرف مدت یک هفته از تاریخ نشر این آگهی جهت مذاکره در مورد واگذاری قطعات زمین مورد نیاز با در دست داشتن سند مالکیت بقسمت اراضی این شرکت واقع در ساختمان مرکزی میدان ژاله مراجعه فرمایند :

۱ـ خیابان ظفر خیابان شاهرخ نرسیده بکوچه انوری قسمت شمالشرقی پلاک ۱۸ بابعاد ۸×٦ متر .
۲ـ خیابان دزاشیب کوچه نخعی مقابل پلاک ۷۰ بابعاد۸×٦متر.
۳ـ خیابان خزانه ابتدای کوچه شماره ۱۷ (فرحناز پهلوی)جبهه شمالی کوچه قسمت‌جنوبغربی محوطه گاراژ بابعاد ۸×٦ متر .
٤ـ خیابان شهباز خیابان نصر وجنب شرقی مغازه‌خواربار فروشی (قسمت جنوب غربی محوطه تعمیرگاه و اتوسرویس لوکس) بابعاد ۸×٦ متر .
۵ـ خیابان آق اولی نبش شمالی کوچه ضرغامی بابعاد ۸×٦متر.
٦ـ خیابان کورش‌کبیر جبهه شرقی خیابان بفاصله ۱۱۹ متر از ابتدای خیابان اخوان بطرف شمال بابعاد ۸×٦ متر .
۷ـ خیابان بهارکوچه معاونی جنب شرقی پلاک ٤۸ بابعاد ۸×٦ متر .
۸ـ انتهای خیابان شهناز جنب غربی پلاک ۲۵ بابعاد ۸×٦متر.

م الف ۱۳۵۳۲

شرکت برق منطقه‌ای تهران
آ ـ ٦٤۸۸۸

آگهی مناقصه شماره ۱۳۹۲ر۵۱

راه آهن دولتی ایران پانزده هزار متر لوله گالوانیزه ۸ اینچ بایوشن مربوطه معادل ٤۸۰۰۰۰ کیلو را بر طبق مشخصات و شرایط مربوطه از محل اعتبارات سازمان برنامه از طریق مناقصه تحویل تهران انبار مرکزی «د» ریلگزاری خریداری مینماید .

داوطلبان شرکت در مناقصه میتوانند در ساعت اداری‌جهت دریافت اسناد مناقصه باداره کل کارپردازی مراجعه فرمایند شرکت کنندگان در مناقصه باید مبلغ یک میلیون ریال بعنوان سپرده شرکت در مناقصه به صندوق راه آهن پرداخت و رسید صندوق یا معادل همان مبلغ ضمانت نامه بانکی صادر یکی از بانکهای مجاز ایران که لااقل یگماه اعتبار داشته باشد بضمیمه پیشنهاد خود تا ساعت ۹ صبح روز ۱۰ر۱۱ر۵۱ در صندوق پیشنهادها واقع در اداره کل‌کارپردازی بیاندازند پیشنهاد های واصله ساعت ده روز مزبور باز و قرائت خواهد شد . حضور پیشنهاد دهندگان یا نمایندگان مجاز انها در جلسه مناقصه آزاد است و راه آهن در رد و یا قبول هر یک یا تمام‌پیشنهادها مادامیکه قرارداد مبادله نشده است جزا و کلا مختار میباشد. به پیشنهاد فاقد سپرده و مشروط و مبهم و پیشنهادیکه بعد از موعد مقرر برسد ترتیب اثر داده نخواهد شد سپرده برنده اول و نفر دوم مناقصه نگهداری و در صورت استنکاف از انجام معامله بدون تشریفات بنفع راه آهن ضبط خواهد شد .مالیات متعلقه و هرگونه عوارض دیگر بعهده برنده مناقصه میباشد.

م‌الف۱۳٤۱۳ راه آهن‌دولتی‌ایران

آگهی حراج

اداره کل امور مالی وزارت امور خارجه‌مقداری اثاثیه و اموال و اشیاء فرسوده از قبیل میز تحریرچوبی ـ فلزی ـ کولرآبی و برقی ـ کپسول. آتش‌نشانی ـ قفسه فلزی ـ فایل‌کابینت ـ ساعت دیواری ـ ماشین تحریر ـ لوازم منسرقه موجود در انباروزارتخانه را از طریق حراج نقدا بفروش میرساند .

داوطلبان میتوانند از تاریخ نشر آگهی همه روزه از ساعت ۹ صبح تا ۱۲ ظهر روزهای اداری با مراجعه باداره ابنیه و اموال‌اشیاء مزبور را بازدید نمایند .

حراج در ساعت ۹½ صبح چهارشنبه بیست و دوم آذرماه یکهزارو سیصد و پنجاه و یک انجام میشود برنده ملزم است در ظرف مدت ٤۸ ساعت اشیاء خریداری را خارج نماید . م الف ۲۲۵۳۱

مدیر کل امور مالی وزارت امور خارجه ـ بحرینی

قابل‌توجه داوطلبان شغل بخشداری

باطلاع کلیه داوطلبان استخدام شغل بخشداری که قبلا کلیه مدارک لازم را به اداره آموزش و انتخاب وزارت کشور ارسال داشته‌اند میرساند که برای دریافت کارت ورود بجلسه امتحان از ساعت ۸ تا ٤ بعد از ظهر روز شنبه ۱۸ آذرماه جاری به وزارت کشور واقع در خیابان جنوبی پارک‌شهر مراجعه فرمایند .

م الف ۱۳۵۲۷
آ ـ ٦٤۸۹٦ وزارت کشور

مدلهای جدید
جنرال مد
یکی از یکی زیباتر

جنرال مد
کوچه برلن

باران و برف تهران سیلاب براه انداخت

نخستین برف امسال تهران درفصل پائیز فروبارید .
این برف دیروز صبح سراسر منطقه شمال تهران راسپیدپوش کرد و ساکنین شمال شهر را غافلگیر نمود و بارندگی مداوم درتهران وشهرری خرابی هائی ببار اورد .
ریزش ناگهانی این برف هشداری بودبرای مردم پایتخت که خود را آماده برای پذیرائی از زمستان زودرس کنند.
گفته میشود ریزش باران اخیر ناشی از نفوذ هوای سرد شمال درسیستم هوای مدیترانه‌ای است که از چهار روز قبل آسمان تهران را پوشانده بود.
باریزش باران دیروز شهر تهران یک جمعه زمستانی را گذرانید و درسومین ماه پائیزی بادگرگونی هوای شدیدی روبرو شد .
باوجود شدت باران در دو روز اخیر ، نزول ناگهانی برف درنقاط شمالی ، تهران چهره‌ای تازه وپیش‌بینی نشده به پایتخت بخشید .
بارندگی این هفته که از چهارشنبه آغاز شد و تا بعد از ظهر جمعه ادامه داشت مجموعا ٤٠ ساعت بطول انجامید و درصبح جمعه به اوج ریزش خودرسیدو ایجاد سیلاب ورگه های آب روان درخیابان ها و معابر عمومی نمود .
میزان بارندگی چندروز اخیر تادیروز صبح درشمیران ۲۹٫۵ میلی‌متر و درمهرآباد حدود ۲٦ میلی‌متر گزارش شده و ناظرین اظهار داشتند مجموعه ارتفاع باران تهران بیش از ۳۰ میلی‌متر بوده است .

★ ریزش برف

پوشش سفید برف در دامنه کوهستان البرز ازبامدادديروز شعاع بیشتری پیدا کرد ودامنه های برف دیروز قسمت وسیعی ازشمال تهران را که حدود آن تانزدیک هیلتون و یوسف اباد و ونک بود زیر قشری از برف پوشانید .
فروباریدن ناگهانی برف‌دیروز حتی از طرف کارشناسان نیز باانددکی شگفتی تلقی شد زیرا درسال پیش‌که‌برف زودتر از موعد ریزش کرد مقارن بودیا اوایل ماه دسامبر یعنی دیماه و باین ترتیب هواشناسان برف امسال رایك تغییر پیش بینی نشده درهوای فصل میدانند که دراصطلاحا آن را برف ماه عقرب می‌نامند .
بدنبال بارندگی و سپس ریزش برف درجه‌حرارت نیز دگرگون شدوشب پنجشنبه میزان‌حرارت هوا از ۸ درجه به نزدیک صفر تقلیل‌یافت و حتی درشمیران به دو درجه زیر صفر رسید .
این کاهش‌درجه حرارت در نقاط مرتفع و بادگیر در مقیاس زیادتری وجود داشت و قشری از یخ دراین اماکن بسته شده بود .

و باز در تهران

در ساعت ده ونیم بامداد دیروز شدت باران و متعاقب آن‌جریان سیلاب در تهران افزایش یافت وبیشتر معابراز جمله گذرگاههای مرکزی و شمالی و جنوبی شهر زیر سطح سیلاب و هجوم آب های روان قرار گرفت که در امر عبور وسائط نقلیه و عبور رهگذران‌اختلالاتی بوجودآورد، خبرنگار ما در گزارش شهری خود که از جزئیات حوادث و محیط دیروز تهران تهیه کرده است اضافه می‌کنندکه درخیابان کمالی ـ چهارراه غفاری وچهار راه مخصوص بیش از ۱۵ سانتیمتر آب انباشته شده بود و در تمام مدت ریزش باران سیل‌آسا و ساعتها بعد از آن ماموران شهرداری با وسائل‌لازم برای‌گشودن مجاری‌آب وتخلیه خیابانها از سیلاب ها بکوشش خستگی‌ناپذیری دست زده بودند وبرگهای پائیزی را که باحتمال قوی یکی از عوامل ایجاد این نوع‌برکه‌های‌آب بود بااتومبیل های مخصوص از راه آب‌ها خارج وبنقاط دور از شهرمنتقل میساختند .
بارندگی پیاپی و بدون وقفه‌روز پنجشنبه که بعد از یک فاصله کوتاه بار دیگراز نیمه شب‌جمعه آغاز گردید سیلاب‌هائی را در بعضی‌از خیابانهای تهران‌ایجاد کرد و در امر ترافیک شهر اختلالاتی بوجود آورد .
اصولا هرگاه در تهران باران و یابرف ریزش کند هرچقدرهم که زمان بارندگی کوتاه باشد وضع ترافیک تهران‌را دگرگون میسازد .
در روزهای اخیر بخصوص در میادین وجود سیلاب مانع عبورسریع وسائط نقلیه موتوری میشد و گاهی نفوذ آب به‌داخل موتور اتومبیلها باعث خاموش شدن آن و توقف وسائط نقلیه در سطح خیابانها می شد .
ماموران پلیس راهنمائی در بارندگیهای روزهای اخیر بعلت عمق سیلابهای داخل شهر از چکه‌های ساق بلند استفاده می‌کردند .
مشکلات رفت وآمد وسائط نقلیه در جنوب تهران که در سطح پائین‌تری از سایر نقاط شهر قرار گرفته است بیشتر محسوس بود و بهمین قیاس آمار تصادف و سوانح این‌قسمت زیادتر بود .
بعضی از رانندگان وسائط نقلیه بدون توجه به لغزندگی سطح خیابانها و بخار روی شیشه

دیروز اولین برف در تهران ، شمیران و حومه برزمین نشست بطوریکه‌بسیاری از اتومبیل‌هاچرخ های خود را مجهز بزنجیر و یا لاستیک های مخصوص یخ شکن‌کردند . این عکس خیابانهای پر برف تجریش را نشان میدهد .

اتومبیل‌شان که دید آنها را محدود کرده بودبا سرعتی بیش از حدمجاز رانندگی میکردند و اکثرا هنگام انحراف به چپ با اتومبیلهای دیگر تصادف می کردند .

★ تلفن و بارندگی

بارندگیهای اخیر تهران‌موجب اختلال در وضع تلفن پایتخت شد .
طی روزهای اخیر تماس با اکثر شماره‌ها منجمله شماره هائی که با ٦٤ آغاز می‌شود امکان‌پذیر نبود .
اختلال در کار تماسهای تلفنی باعث می‌شودکه‌مردم برای‌تماس های لازم بادیگران خود مراجعه کنند .
شرکت مخابرات ایران علل اختلال در بعضی از شماره های تلفن را نفوذ آب ناشی‌از بارندگیهای‌اخیر به‌داخل‌حوضچه کانالهای تلفن اعلام کرده است.
اختلال بعضی از شماره‌هانیز به علت برگرداندن کابل استو هیچ ربطی به بارندگیهای اخیر ندارد .

باوجود پیش‌گیری‌ها و تلاش های قبلی باران کم سابقه تهران موجب جاری شدن سیل در برخی از خیابانها گردید و عبور و مرور را مشکل‌ساخت مردم برای‌عبور از خیابانها و معابر از نردبان وپایه های فلزی استفاده میکردند .

شهردار : اگر کانال نبود ، خسارات جبران‌ناپذیر در تهران ببار می‌آورد

بارندگیهای اخیر ۲۷ خانه «خشت و گلی» را در شهرری ویران کرد . ٥ باب خانه نیز اطراف شهباز خراب شد . در شمال و غرب پایتخت بارندگی خسارتی ببار نیاورد .
دکتر غلامرضا نیکپی‌شهردار پایتخت امروز اعلام کرد تا زمانیکه فاضلاب تهران‌ساخته نشود ،در اثر ریزش بارندگی های مداوم تهران با چنین مشکلاتی همواره روبروخواهد بود شهردار پایتخت که از ساعت ۳ بامداد دیروز عملیات ماموران شهرداری را برای هدایت سیلاب خیابانهامستقیما زیرنظرداشت . گفت : «ساعت ۳ بامداد دیروز از منزل‌وسیله تلفن و بی‌سیم‌شهرداران‌مناطق را خبر کردم و یکساعت بعد آنها در مناطق مربوطه مستقر شدند و لحظه بلحظه‌گزارش وضع محلات مختلف‌تهران‌بمن میرسید۳ هزار کارگرشهرداری- اداره امانی و سازمان آتش نشانی با گریدر و بولدزر و کامیون و دمپر (ماشین انتقال خاک) و دهها دستگاه پمپ برای هدایت سیلاب که در جنوب و شرق تهران جریان یافته بود وارد عملیات شدند بموازات اقدامات ماموران در نواحی شهباز و شهرری و محلات جنوبی تهران، دریچه های کانال هدایت آب های سطح‌شهردر ۳ نقطه‌بهارستان- مخبرالدوله و نادری را باز کردند اما حجم آب آنقدر زیاد بود که کانال زیرزمین مذکور که به مسیل سرخه حصار متصل میشود قدرت کشش سیلابرا نداشت . ولی مجموعا تونل مرکزی شهر در هدایت آب های سطح شهر موثر بود . و اگر این کانال ساخته نمیشد بدون‌شک‌بارندگی های شبانه روزی اخیر ضرر جبران ناپذیری در تهران‌ببار می‌آورد .

★ خسارت جانی نداشت

شهردار پایتخت اضافه کرد :
بارندگی اخیر کاملابی‌سابقه بود ولی انصافا تلاش شبانه روزی ماموران شهرداری‌موجب شد که هیچگونه خسارت‌جانی ببار نیاید و خسارت مالی نیز با توجه به تناسب بارندگی بسیار ناچیز است . و فقط در شهرری تعدادی خانه های خشت و گلی فروکش کرد . در منطقه شهباز (شرق‌تهران) نیز چند باب خانه خراب‌شد. اما در شمال و غرب تهران خرابی خانه دیده نشد .
دکتر نیکپی درمورد علت جریان سیلاب در خیابانها اظهار داشت :
شهر تهران در دامنه کوه قرار دارد و مسیلها را اکثرا پر کرده و روی آن خانه ساخته‌اند . اگر بخواهیم خانه هائی که روی مسیلها قرار گرفته خراب کنیم . میلیونها تومان باید غرامت بدهیم . بطور کلی تا زمانیکه فاضلاب تهران ساخته نشده بارندگی های متناوب خطرجریان سیلاب را در تهران دارد در برنامه شهرداری تکمیل کانال هدایت آب های سطح شهر و مسیل سازی قرار دارد ولی زمان‌آن همانطور که قبلا اعلام شده سه سال دیگر است . اما اگر دولت اعتباری معادل ۲۰ میلیون تومان دراختیار شهرداری‌قرار دهد . برنامه مذکور ظرف یکسال انجام خواهد گرفت.

★ شبکه تازه

دکتر نیکپی افزود :
سیلابی که اطراف بازار و محله سنگلج جمع‌گردید از طرف خیابان حافظ سرازیر شده بود . زیرا این قسمت راهی به تونل سرخه حصار ندارد . باین جهت شهرداری در نظر دارد در این منطقه و در میدان شهناز نیز یک شبکه کانال زیرزمینی برای هدایت سیلابها به مسیل‌های اطراف شهر احداث نماید . این برنامه در سال آینده‌باجرا درمی‌آید .

★ ۲۷ خانه

امروز آقای شیخ بهائی معاون شهرداری پایتخت که برای رسیدگی به ویرانی‌خانه های اطراف شهرری به‌آن‌منطقه رفته بود به خبرنگار ما اظهار داشت :
در اثر بارندگیهای متناوب اخیر ، حدود ۲۷ خانه «خشت و گلی» واقع در پل سیمان (باروت کوبی) که عموما روی قنوات قرار دارند فروکش‌کرد شهرداری تهران امروز برای رفع خطرازاین‌منطقه ، وسایل کار و کادر مجهزی را به آن نقطه اعزام داشت .

تیمسار معظم ریاست محترم شهربانی کل کشور ریاست‌محترم پلیس تهران
فعالیت و کوشش بیدریغ ریاست و معاونت و افسران وماموران کلانتری بخش ۱٤ که در شب جمعه‌ازساعت یک الی شش‌بامداد ۵۱٫۹٫۳ با فداکاری و از خودگذشتگی در خیابان اهل علی با ترکیدن لوله آب و دیررسیدن ماموران سازمان آب باعث خرابی یک خانه و گرمابه گردید موجب تشکر و تقدیر است و باستحضار میرساند که اگر فعالیتهای مجدانه کلانتری ۱٤ نبود بیش از هزار نفر بیخانمان و خسارات جانی ببار می‌آمد وظیفه خود میدانم بدینوسیله از طرف اهالی خیابان اهل علی سپاسگزاری نموده موفقیت آنها را در راه انجام وظیفه بشاه و میهن از خداوند متعال خواستارم و تشویق آنها مورد استدعا است .
گرمابه ایران ـ حسین امیری‌کیا
آ ـ ٦٤٧٩٠

تبریکات

انتخاب جناب آقای‌عباس‌تیموری را بسمت معاون اتاق صمیمانه‌تبریک گفته و موفقیت ایشان را خواستارم.
حاج علی‌ـ مقدم
آ ـ ٦٤٩٩٢

جناب آقای عباس تیموری معاون محترم اتاق اصناف
انتخاب شایسته شمارا تبریک میگویم
علی‌اکبر ـ راحتی
آ ـ ٦٤٩٩٠

جناب آقای عباس تیموری
انتخاب شمارا بسمت معاون اتاق اصناف باقلبی مملو ازخوشحالی تبریک میگویم
عباس ـ حجازی
آ ـ ٦٤٩٧٦

جناب آقای دکتر آموزگار وزیر گرانمایه و محبوب وزارت دارائی
در اینموقع که با تائیدات آنمقام معظم آقای حاج سید مهدی تراب‌زاده ذیحساب و رئیس دارائی لایق و کاردان شهرستان بافق در اثر ابراز لیاقت و شایستگی مورد الطاف و عنایت‌خاص رهبر عالیقدر ایران شاهنشاه آریامهر قرار گرفته و مفتخر بدریافت نشان همایون گردیده‌اند . فرصت را غنیمت شمرده بنمایندگی از طرف قاطبه اهالی حقشناس و شاهدوست منطقه‌بافق صمیمانه‌ترین عرض تبریك و تهنیت را بحضور عالی تقدیم و از پیشگاه خداوند متعال توفیق روز افزون آنجناب را در راه تحقق آرمانهای پیشوای بزرگ‌وخردمند ایران شاهنشاه آریامهر مسئلت مینماید .
سید علیرضا فهیمی ـ رئیس انجمن ـشهرستان بافق ـغلامرضا کریمی ، رئیس انجمن شهر بافق
۱ ـ ٦٤٣٨٨

جناب آقای امیر حسین شیخ بهائی معاون محترم دبیر کل و رئیس سازمان اصناف حزب ایران نوین
هیئت مدیره اتحادیه عطاران و سقط فروشان تهران و حومه بمناسبت انتخاب شایسته آنجناب بریاست اطاق اصناف تهران تبریکات صمیمانه خود را بحضور عالی تقدیم و موفقیت روز افزون جنابعالی را در پیشبرد انقلاب مقدس شاه‌ومردم ازخداوند متعال مسئلت مینمایند .
هیئت مدیره اتحادیه عطاران و سقط فروشان‌تهران و حومه
۱ ـ ٦٤٩٥٨

آقای حسام‌الدین نظامی
انتخاب شایسته شما را بسمت شهرداری شهرستان هشتپر تبریك عرض نموده توفیق جنابعالی را در راه پیشبرد هدفهای عالیه شاهنشاه آریامهر و خدمت به مردم از خداوند خواستاریم.
دکتر بهروز خلیلی ـ دکتر حسین نوربخش
۱ ـ ٦٥١١٠

اعضای محترم انجمن شهر هشتپر
انتخاب شایسته آقای حسام‌الدین نظامی را بسمت شهردار هشتپر تبریك عرض نموده و توفیق خدمتگزاری بیشتر آن‌انجمن و شهردار را در راه پیشبرد هدفهای انقلاب شاه و مردم آرزو مینمائیم .
دکتر احمد آذرنوش ـ منوچهر اسدی ـ سید سراج مرادی
۱ ـ ٦٥١٠٨

آقای حسام‌الدین نظامی
انتخاب شایسته و بجای شما را بسمت شهردار هشتپر تبریك گفته توفیق خدمت مسئلت دارم .
دکتر احمد علینی
۱ ـ ٦٥١٠٦

درانتخابات اتاق اصناف اصول دموکراسی بطور کامل رعایت شده‌و انتخاب آقای عباس تیموری دوست‌ارجمند ما نشانه این واقعیت است. موفقیت آقای تیموری راخواهانیم .
حاج داداش ـ کبیری
آ ـ ٦٥٠٠٠

ورود جناب آقای دکتر ایزدی بروجنی وبازیافتن سلامتی ایشان را تبریك عرض‌نموده ،امید است که درراه خدمت بشاهنشاه و میهن عزیز موفق باشند .
بروجن ـ اکبر شبانیان
آ ـ ٦٥١٠٤

جناب آقای عباس تیموری
انتخاب شایسته شما رابه معاونت اتاق اصناف تبریك می‌گویم
محمد ـ شهریاری
آ ـ ٦٤٩٨٦

ازانتخاب آقای‌عباس‌تیموری‌بسمت‌معاون‌اتاق‌اصناف عموم‌اصناف‌شاد شدند
عباس تیموری عمری را در خدمت به اصناف گذرانده واوشایسته این مقام بوده‌است .
حاج محمد حسن ـ شادمهر
آ ـ ٦٣٩٨٨

انتخاب آقای عباس تیموری به معاونت اتاق اصناف خواست‌و هدف اصناف بود حال‌که این منظور تامین‌گردیده‌برای‌همکاری آماده هستیم .
عباس ـ پورصحت
آ ـ ٦٤٩٨٤

جناب آقای عباس تیموری
انتخاب جنابعالی را بسمت معاون اتاق اصناف صمیمانه تبریك می‌گویم
ابراهیم‌سبك‌پا «مراغه‌چی»
آ ـ ٦٤٩٨٢

انتخاب آقای عباس تیموری
بسمت معاون اتاق اصناف شایسته ترین انتخاب است .
تردیدنداریم که بابودن افرادی مانند تیموری امور اصناف و مسائل صنفی بسرعت حل و فصل خواهد شد .
احمد ـ صافی
آ ـ ٦٤٩٨٠

انتخاب جناب آقای عباس تیموری بسمت معاون اتاق اصناف موجب نهایت خرسندی است. این انتخاب را صمیمانه تبریك می گوئیم .
کسبه میدان خراسان ـ حاج رضا ـ حداد
آ ـ ٦٢٩٧٨

جناب آقای عباس تیموری
انتخاب شما بسمت معاون اتاق اصناف در میان‌جامعه‌پیشه‌وران موجی‌ازشادی بوجود آورد . من خوشحالی‌خودرا بدینوسیله‌اعلام میدارم
محمد ـ فرج‌الله‌زاده
آ ـ ٦٤٩٧٢

جناب آقای عباس تیموری
دوست وبرادر عزیزما
انتخاب شما بسمت معاون اتاق اصناف موجب خوشحالی و امیدواری است ازخداوند برای شما آرزوی موفقیت‌دارم .
حسین ـ مومنی
آ ـ ٦٤٩٧٤

برای جامعه اصناف انتخاب‌آقای عباس تیموری بسمت معاون اتاق اصناف مسرت بخش ترین خبربود . برای موفقیت آقای تیموری تیایش میکنم .
عبداله سماوات
آ ـ ٦٤٩٧٠

جناب آقای باقرزاده
انتخاب جنابعالی را بعضویت هیئت رئیسه اتاق اصناف‌تبریک عرض نموده توفیق آن جناب را برای‌خدمت به شاهنشاه‌آریامهر و میهن عزیز و همچنین پیشبرد امور مسافربری آرزومندیم .
نمایندگی لوان تور ـ اصفهان
آ ـ ٦٥١١٤

جناب آقای امیر عباس هویدا نخست وزیر محبوب و جناب آقای دکتر منوچهر کلالی دبیر کل حزب ایران نوین
انتخاب بجای آقای امیر حسین شیخ بهائی را بریاست اطاق اصناف و همچنین معاونین و خزانه‌داران و منشیان وبازرسان را که شایسته ترین افراد صنفی و مومن بانقلاب هستند در راه اجرای آرمانهای رهبر عالیقدر شاهنشاه آریامهروخدمت باصناف کشور که قشر عظیمی از ملت ایران را تشکیل میدهند تبریک عرض نموده موفقیت همگانرا از پروردگار توانا آرزومندیم .
اتحادیه بارفروشان طهران
آ ـ ٢٠٠٠٩٣

آقای عباس تیموری دوست خوب ما در انتخابات اصناف پیروز شده‌است‌بپاس‌این موفقیت تبریکات خودرا اعلام میدارم.
نعمت سماوات
آ ـ ٦٤٩٦

همسلک عزیز جناب آقای ناصراولیاء شیرازی
انتخاب شایسته شما را به سمت نایب رئیس اطاق اصناف تهران تبریک عرض مینمایم .
هوشنگ شعبانی
آ ـ ٦٤٩٣٦

همسلک ارجمند جناب آقای امیرحسین شیخ‌بهائی
انتخاب بجا و شایسته جنابعالی را بریاست اطاق اصناف تهران تبریک عرض مینمایم .
هوشنگ شعبانی
آ ـ ٦٤٩٣٤

همسلک عزیز جناب آقای منصور یاسینی
انتخاب شما را به نیابت ریاست اطاق اصناف تهران صمیمانه تبریک عرض مینمایم .
هوشنگ شعبانی

جناب آقای منصور یاسینی
مفتخرا انتصاب شایسته جنابعالی‌رابسمت نیابت رئیس‌اطاق اصناف تبریک ،عرض نموده موفقیت روزافزون آنجناب را درراه خدمت بشاهنشاه آریامهر و میهن‌عزیزوبهبود و رفاه کلیه اصناف کشور از خداوند متعال مسئلت دارم .
خلیل بدیعی
آ ـ ٢٠٠٨١

جناب آقای عباس تیموری
موفقیت شما را در انتخابات اتاق اصناف تبریک میگویم.
ولی‌ـ ربیعی
آ ـ ٦٥٠٠٨

جناب آقای عباس تیموری
موفقیت در انتخابات اتاق اصناف حق طبیعی شما بود واین صحیح‌ترین انتخابات است و میبایست فردی چون شما معاون اتاق بشود.
عبداله ـ آذرنیا

انتخاب جناب آقای عباس تیموری بسمت معاون اتاق اصناف تهران موجب دلگرمی و پیوستگی اصناف به قانون نظام صنفی بوده واین انتخاب شایسته‌ترین برگزیدگی است اعتماد اصناف تهران به آقایان شیخ‌بهائی رئیس و ناصر اولیائی، منصور یاسینی، محمد رضا سعادت و عباس تیموری موجب پیشرفت کار خواهد شد.
کسبه خیابان اسلامبول ولاله‌زار ـ عادل طالانه‌زر
آ ـ ٦٤٩٩٨

جناب آقای عباس تیموری
موفقیت شما در انتخابات اتاق اصناف موفقیت بیشه‌وران است . همه ما برای همکاری بااتاق آماده‌ایم.
حاج اسلام‌ـ عزیزی
آ ـ ٦٥٠٠٤

جناب آقای عباس تیموری
هنگامیکه اخبار پایان انتخابات اتاق اصناف منتشر شد، شنیدن نام شما در صورت اسامی معاونان موجب مسرت گردید. این موفقیت را تبریک میگویم.
جهانگیر ـ محرمزاده
آ ـ ٦٥٠٠٦

انتخاب جناب آقای عباس تیموری
بسمت معاون اتاق اصناف انتخابی بجا و شایسته است برای ایشان در این مقام آرزوی موفقیت دارم .
علی‌ـ رادفزوینی
آ ـ ٦٤٩٩٤

آقای حسام‌الدین نظامی
انتخاب‌شایسته وبجای‌شمارابسمت شهردار هشتپرتبریک‌گفته توفیق خدمت مسئلت‌دارم.
دکتراحمدعلینی
آ ـ ٦٥١٠٦

خبرهای تلفنی شهرستانها

رئیس و نمایندگان مجلس شورایملی در تبریز

تبریز ـ ۱۸تن ازنمایندگان عضو کمیته آموزش عالی مجلس شورایملی که بریاست آقای مهندس ریاضی رئیس مجلس شورایملی پریروز به تبریز سفر کرده اند صبح امروز مرکز پزشکی و آموزشگاه عالی پرستاری‌و کودکان‌وابسته بدانشگاه‌تبریز وآموزشگاه عالی پرستاری ، ایستگاه‌کشاورزی خلعتپوشان را مورد بازدید قرار دادند. نمایندگان مجلس بعداز ظهر امروز پس از بازدید ابنیه تاریخی ، تبریز را با هواپیما بصوب تهران ترک میگویند.

نوسازی محله‌قلعه‌محمود کرمان شروع شد

کرمان ـ اجرای طرح نوسازی «قلعه‌محمود»کرمان، طی مراسمی که دیروز با حضور آقای درخشش استاندار ، مقامات دولتی و معاریف محلی برگزارگردید، آغاز شد .
دراین مراسم اعلام گردید: خندق بزرگ و طولانی که بین خیابان ششم بهمن و خیابان احمدی کرمان‌وجود دارد ، تبدیل به فضای‌سبز میشود ، کوچه هائی که در مسیر ارتباط این خندق با خیابان محمدرضا شاه قرار گرفته نیز تعریض خواهد شد .

اردبیل از علی‌آبادی تجلیل کرد

اردبیل ـ مسابقات کشتی باشگاه «ایزدمهر» تهران و باشگاه «کلنر» اردبیل که در استادیوم ورزشی اردبیل آغاز شده بود ، پایان یافت و دو تیم باهم مساوی‌شدند.
در مراسم اختتام این مسابقات ، ازرحیم‌علی‌آبادی قهرمان کشتی فرنگی ایران و المپیک و رحیم عظیمی داور بین‌المللی کشتی که اهل اردبیل هستند ، بنحو شایسته‌ای تجلیل شد وآقای سبطی رئیس آموزش و پرورش اردبیل ، هدایائی به آنها اهدا کرد .

بیمه فرهنگیان مسجد سلیمان

مسجد سلیمان ـ براساس قراردادیکه بین آموزش و پرورش مسجد سلیمان و شرکت بیمه منعقد شد کلیه فرهنگیان این شهر بیمه شدند .
فرهنگیان با پرداخت ۲۰ درصد حق معالجه ، از کلیه مزایای بیمه استفاده‌خواهند نمود .

سمینار فرمانداران گیلان

رشت ـ سمینار فرمانداران شهرستانهای گیلان طی مراسمی در رشت گشایش یافت. در اولین‌جلسه‌سمینار، استاندار گیلان پیرامون طرحهای عمرانی و نقش اعضای انجمنهای عمران دهات در اجرای این‌طرحها و همچنین مدیر کل آموزش و پرورش استان در مورد نظام جدید آموزشی و نقش شورا ها ی‌منطقه‌ای آموزش و پرورش سخنانی ایراد کردند . در نخستین جلسه سمینار اعلام شد که بزودی شهرهائیکه در مسیر شبکه برق سد شهبانو فرح پهلوی (سد سفید رود) قرار دارند از برق این شبکه بهره‌مند خواهند شد .

مسابقات وزنه‌برداری جوانان کشور در کرمانشاه

کرمانشاه ـ هفتاد و پنج نفر اعضای تیمهای وزنه برداری جوانان استانها و فرمانداریهایکل کشور جهت شرکت در مسابقات وزنه برداری قهرمانی کشورروارد کرمانشاه شدند .
این مسابقات از دیروز در سالن تربیت بدنی کرمانشاه آغاز گردید.
مسابقات بمدت دو روزادامه دارد و نتایج کلی آن امشب اعلام خواهد شد .

فوتبالیست معروف درتصادف کشته شد

مشهد ـ در یک حادثه رانندگی درراه تربت حیدریه مشهد، جهانگیر قوچان‌نژاد، فوتبالیست معروف خراسانی، جان خود را ازدست داد.
جهانگیر قوچان نژاد ، براثرواژگون‌شدن یک‌اتومبیل درگذشت .

۳ نفر در حادثه اتومبیل کشته شدند

کرمانشاه ـ بعد ازظهر دیروز تریلی شماره ۲۱۸۷۱ در چهار کیلو متری کرند غرب با یک اتومبیل سواری بشماره ۱٤٤۳۳ که در جهت مخالف حرکت‌می کرد تصادف‌کرد.در این‌تصادف سه‌تن ازچهار سرنشین اتومبیل سواری که هنوز هویت آن ها معلوم نشده است کشته شدندو نفر چهارم که زن است بسختی مجروح گردیده که بیمارستان کرند منتقل و بستری گردیده است.

افتتاح باشگاه معلمان

کرمانشاه ـ عملیات‌توسعه و تجهیز ساختمان باشگاه معلمان کرمانشاه پایان یافت و این مرکز تجمع فرهنگیان افتتاح شد .

هفتمین شرکت تعاونی کشاورزی

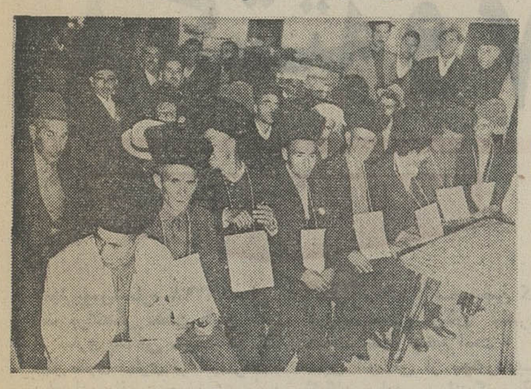

انتخابات اعضاء هیئت مدیره‌وبازرسان بطور مخفی و باعلامت انجام شد و عکس بالا کاندیدا هارا نشان میدهد که علائم انتخاباتی را بگردن افکنده‌اند.
هفتمین شرکت تعاونی کشاورزی در املاک تقسیم شده پهلوی هفته گذشته ، طی مراسم باشکوهی در شاهپسند گرگان با سرمایه سی میلیون ریال و با عضویت ۷۰۲۹ نفر تشکیل گردید و برای ثبت شرکت نیز اقدامات لازم بعمل آمد. پیش‌بینی میشود این شرکت بتواند درزمینه پیشرفت امور کشاورزی وافزایش تولیدات کشاورزی‌ودامی اعضاء کمکهای موثری بنماید.

عرض خداحافظی

اکنون که بانتخاب انجمن شهر فرمانداریکل بوشهر عازم‌محل ماموریت جدیدم می باشم بدینوسیله‌از دوستان‌و آشنایان‌گیلانی ومردم شریف رودسر و لاهیجان خداحافظی نموده وبه پاس آن همه ابراز لطف صمیمانه سپاسگزاری می نمایم از آقای‌یاورزاده رئیس‌انجمن شهر لاهیجان . آقای منعمی فرماندار محترم.جناب آقای عون جزایری استاندار محترم گیلان . آقایان نادر ادیب سمیعی وعلی‌اصغرفیاض نمایندگان محترم مجلس شورای ملی وبخصوص تیمسار صفاری سناتور محبوب و چهره‌خدمتگزارمردم گیلان‌از صمیم قلب تشکر دارم .
امیداست درماموریت جدید نیزباارشاد و همکاری های صمیمانه انجمن شهر جناب آقای قلی‌پور فرماندار شهرستان و جناب‌آقای احسان‌الله حقیقی‌فرماندار کل معظم بوشهر توفیق‌حاصل نماید تادر جهت رفاه اهالی نجیب وشریف بوشهرخدماتی انجام دهد .
ارسلان نصری‌ـ شهردار بوشهر
آ ـ ٦٤٣٩٤

آگهی حراج

وزارت آبادانی و مسکن تعداد ۲٦۲۱ قلم لوازم و اثاثه فرسوده و اسقاط اداری از قبیل میزو صندلی و مبل و لوازم فنی و یدکی اتومبیلها و لاستیکهای فرسوده و مقداری لوازم سالم جیپ جنگی مدل ۳۸ تا ۱۹٤۲ وزارتخانه را درساعت ۹ صبح روز سه‌شنبه ۵۱٫۱۰٫۵ بنشانی شمال نارمک ساختمان کوی‌کالاد (محل قبلی دفترشبکه برق نارمک) از طریق حراج عمومی در مقابل وجه‌نقد بمعرض فروش میگذارد خریدار موظف است‌پس از خرید اثاثه ظرف مدت دو روز از تاریخ حراج کلیه لوازم را از محوطه فوق حمل نماید .
طالبین میتوانند از تاریخ ۵۱٫۹٫۱۸ لغایت ۵۱٫۹٫۲۲ در ساعات اداری لوازم مزبور را درمحل فوق مشاهده و فهرست آنرا نیز ملاحظه نمایند .
م‌الف ۱۲۱۷٤
غلامعلی چمنزاری
مدیر کل امور مالی
۱ـ۲ آ ـ ٦٣٩٠٦

در سومین جلسه دادگاه جنائی

اولین «بچه‌دزدی» متهم بقتل مطرح شد

در این جلسه همچنین از متهم آزمایش خط بعمل آمد

سومین جلسه محاکمه علی رحیمی متهم به ربودن و قتل مهدی فیاض بخش ۵شنبه گذشته در شعبه اول دادگاه جنائی تهران دنبال شد.

پس از رسمیت جلسه، رئیس محکمه سئوالات خودرا از متهم آغاز کرد:

س: علی رحیمی ،تو دفعات مکرر نزد بازپرس دادسرا توضیح داده‌ای‌که‌بچه رادر چمدان‌گذاشتی و در آنرا بستی در صورتیکه در ۲ جلسه دادرسی گفتی بچه قبلا مرده بود، علت این تناقض گوئی چیست؟

ج: همانطور کـه گفتم من‌گول نخوردم و بخاطر زن و بچه‌ام این مطالب رادر بازپرسی عنوان‌کردم، حقیقت اینست که مهدی مرده بود و من هر۲ قفل جامه‌دان را بسته و کلید آنرا نیزدرقفسه منزل‌گذاشته بودم.

س: تو علاوه براتهاماتی کهدر این پرونده داری متهم هستی که پسربچه ۱۳ ساله‌ای بنام غلامرضا زمانی را نیز قبل از این حـادثه ربوده بودی ، در این مورد چه میگوئی؟

ج: این مطلب حقیقت ندارد.

س: آیاتو حاج صمد زمانی را میشناسی؟

ج: بله میشناسم.

س: از کجا میشناسی؟

ج: او پسر عمه من است.

س: شکایت صمد زمانی بشهربانی بهشهر حاکی است که پس از مفقودشدن‌پسرش‌غلامرضایادداشتی بخط تو بدست آمده که در آن نوشته‌ای اگر بچه‌خود رادوست داری چهارشنبه ،۷ صبح ، در مسافرخانه پشت شهرداری حاضر شو، در اغیراینصورت جان پسرت در خطر است.

همچنین در گزارش شهربانی بهشهر قید شده فردای روزی که غلامرضا پیداشدصریحا گفته‌است که تو اورا دزدیده‌بودی و با خود بهساری برده‌ودر آنجا وی رارها کرده بودی ، در این مورد چـه میگوئی؟

ج: اگر پدر غلامرضا بیاید ودر حضور من این اتهامات را بازگو کند، من قبول دارم در غیر این صورت بازهم میگویم این مطالب دروغ است.

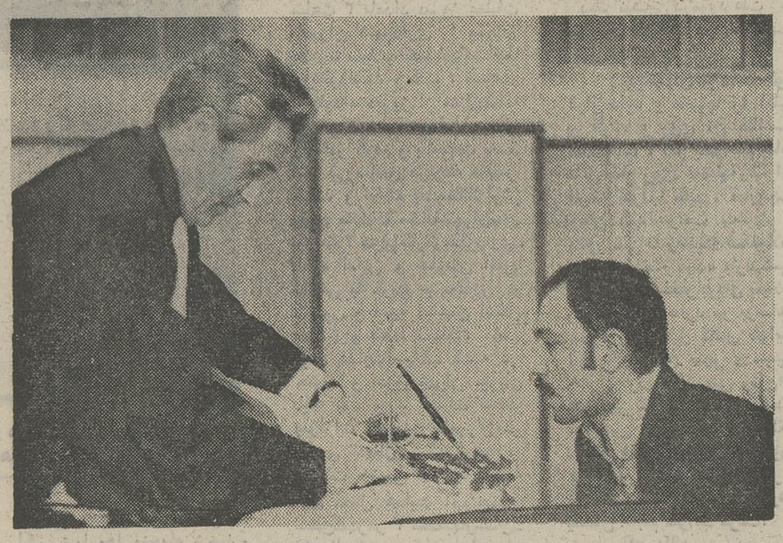

رئیس دادگاه‌ازعلی‌رحیمی آزمایش خط بعمل‌می‌آورد

س: آیا تو در تاریخ ۴۸ر۳ر۶ در بهشهر بودی یا خیر؟

ج: من در این تاریخ دربهشهر نبودم برای‌خرید اتومبیلی به‌تهران آمده بودم.،

س: گزارش مورخ ۴۸ر۳ر۱۱ شهربانی بهشهر حاکی است کهتو پس از اغفال غلامرضا اورا بـه ساری بردی و سپس به بهشهر آمدی، دراین مورد چه میگوئی؟

ج: این مطلب را تکذیب می کنم واعلام‌می دارم هرچه غلامرضا گـفته دروغ محض است، اگـر شکایتی نیز شده باشد، براساس اظهارات‌خلاف‌واقع غلامرضا بوده است.

س: بااینکه اظهار میداری صمد زمانی باتو فامیل است، پس‌چرا او علیه تو شکایت کرده است؟

ج: من‌از شکایت صمد زمـانی اطلاعی ندارم ولی میدانستم کـه غلامرضا گمشده است.

س: منزل تو در بهشهر بامنزل صمد زمانی چقدر فاصله دارد؟

ج: منازل ما دیوار به دیوار است،ما همسایه یکدیگربودیم.

س ـغلامرضا نزد بازپرس‌بهشهر اظهار داشته که علی رحیمی به منزلمان آمد مرا صدا زد و قسم داد بکسی چیزی نگویم سپس کاغذی بمن دادو گفت که آنرا در منزل بگذارم ، و بعد از آن مرابه ساری برد ولی در آنجا رهایم نمود و من خط آهن را گرفتم و پیاده به بهشهر برگشتم بمحض ورود به بهشهر باخالهام روبرو شدم و از ترس پدرم به منزل‌آنها رفتم. در این مورد چه میگوئی ؟

ج- این اظهارات خلاف واقـع است .

س ـ انگیزه بیان این اظهارات راجع بتو چیست ؟

ج-من دربهشهر مغازه‌لباسشوئی داشتم و درآنجا بمناسبت کارم با عده‌ای آشنا بودم ، صمد زمانی برای خرید یک کیلوتریاک بمیکی از آشنایان من مراجعه کرد و چون بایکدیگر توافق نکردند، از من ناراحت شده بود، و خواسته بدین وسیله تلافی کند .

س ـ اینطورکه در پرونده این حادثه ذکر شده ، گویا تومقداری هروئین باخود داشتی و بـرای پنهان کردن آن بـه خانه صمد زمانی رفتی ولی او تورا راه نداد وتو بسبب این حادثه با آنـها دشمن شدی ، در این مورد چـه میگوئی .

ج- من‌اگر میخواستم تلافی‌کنم، باصمد زمانی برخوردی میداشتم، نه باپسر ۱۳ ساله وی .

دراین لحظه ، رئیس دادگاه ، آقای هوشنگ گنجوی ، از متهم خواست که روی کاغذ مطالبی بنویسد ، سپس آنرا با آن‌کاغذی که علی رحیمی برای صمد زمانی فرستاده بود تطبیق کرد و گفت : این دونوشته شبیه‌یکدیگر هستند، دراین مورد چه میگوئی

ج- من آن کاغذ را ننوشتم و این‌دومطلب نیز بنظر من شبیه یکدیگر نیستند.

جلسه دادرسی که ساعت ۹ و ۳۰ دقیقه بامداد تشکیل شده‌بود، ساعت یک بعداز ظهر بعنوان‌تنفس تعطیل شد .

بستگان‌مهدی فیاض‌بخش در جلسه دادگاه . پـدر بزرگ او گریه می‌کند .

اینجا نقطه پایان است و نقطه آغاز...

تنظیم از: ابراهیم آبار

کتک‌کاری در راهروی دادگاه خانواده

او مرد خشن و عصبانـی بود که حتی از کتک زدن زن جوانش که جثه لاغـری داشت و موهای ژولیده ووز کرده‌اش روی‌پیشانیش‌ریخته بود ، در راهـرو های کاخ دادگستری هم دست بر نمی داشت !

صدای هق‌هق گریه این زن فضای راهروی دادگـاه خانواده را پر کرده بود .

مرد ، فوق‌العاده عصبانـی بود وبلندبلند بزنش‌میگفت: ـای زردنبو! وای بحالت، بگذار به خانه برسیم‌ببین‌چه بلائی بسرت خـواهم اورد امشب دستت را میگیرم واز خانه بیرونت میکنم تـا جنقولك بازی در نیاوری !

زن ، باگریه و زاری می گفت :

ـ بااین بچه به‌کجا بروم ؟ گناه من چیست ؟ در اینجا بود که مرد، سیلی دیگری به صورت نحیف همسرش زد !

به صدای دادو فریاد این زن و شوهر یکی ۴ نفر از دفتر دادگاه خانواده بیـرون آمدند و به مرد گفتند توحق نداری زنت را بزنی ولی وی بدون توجـه به تـذکـرات ماموران ، مرتب بطرف‌زنش حمله میکرد و مشت و لگد حواله همسر خود مینمود !

عجیب اینکه این مرد که مثل یك وحشی درنده دائم حمله میکرد خطاب بزنش می گفت :

ـاین زن ، یك حیـوان است و باید کتکش زد !

باو گفتم این چه حرفی است که میزنی مـرد کـه نباید دست بروی زنش بلند کند و او در حالی که خنده زهرآلودی توی‌لب‌و چانه‌اش قالب گرفته بود در جوابم گفت :

ـاین زن، زن زبان‌درازیست و باید کتك بخورد ! ازمرد خواستم ماجرای آشنـائی و ازدواج خود را با همسرش برایم تعریف کند و مـرد، چنین گفت :

ـمن واو در یك شرکت داروئی کار میکردیم یکسال ونیم با هم دوست بودیم‌ولی اواز همان هفته اول ولنك‌واز و زبان درازی را شروع کرد. من تحمل زبان درازی زن را ندارم و روی این اصل این قدر میزنمش تا بمیرد !

با همسر این مرد کـه گریه می‌کرد چند کلمه‌ای صحبت کردم و معلوم شد او بعداز اینکـه ۲ هفتـه در بیمارستان بستری بوده تازه بمنزل آمده است .

او با اینکه مریض بود و احتیاج به استراحت داشت، معهذا برای شوهرش شام تهیه میکند و تا ساعت ۱۱ شب‌منتظر میماندولی‌شوهرش نمی آید ووی کـه مریض احوال است خوابش میبرد. نیمه شب شوهر می‌آیدوقتی میبیند زنش خوابیده او رابا لگد بیدار میکند و به بهانه اینکه چراشامش گرم نیست و او خوابیده تاصبح‌همسرش را آزار و اذیت میکندوصبح هم دستش را گـرفتـه و بدادگاه خانواده می‌آورد که طلاقش بدهد !

زن ۷۵ ساله تقاضای طلاق کرد!

یك زن ۷۵ ساله پنجشنبه گذشته ازیك دادگاه حمایت خانواده تهران به این سبب که شوهرش به‌اوازراه‌تمسخر گفته است «دختر ۱۴ساله» تقاضای طلاق کرد .

این‌زن که‌رابابه‌نام‌داردو۶۰سال است که باشوهرش زندگی می‌کند و پسر ۴۵ ساله‌دارد گفت : شوهرم تا روزی کـه جوان‌بود ،دائما کار می کرد وبه من نمی رسید ، بطوریکه آرزوی گردش و تفریح بدلم مانده‌بود وحالا هم که‌پیرشده است دائم توی‌قهوه‌خانه‌است.

رابابه اضافه کرد : ازهمه مهمتر اینکه اخیرا شوهرم اطاقی اجاره کرده وهروقت که بگویم بالای‌چشمت‌ابروست قهرمیکندوباین‌اطاق میرود.

رابابه همچنین اظهار داشت که اگر باطلاق اوموافقت‌شود، مهرش نیزباید به پول امروز حساب شود . مهر وی۳تومان « ۳۰ ریال» است ، این مبلغ ۴۵سال پیش ارزش بسیار داشت‌وامروز ناچیز است !

۳۵ کبوتر سربریده شد

مامورین تجسس کلانتری ۱۳ سی وپنج کبوتر درخانه خانم فاطمه خاکی در خیابان تیموری واقع در هفت‌چنار پیدا کردند که پس از تحقیقات اولیه . در کلانتری ، پرونـده شعبه ۱۶ بازپرسی ارجاع گردید .

فاطمه در بازپرسی اظهـار داشت حاضر نخواهد شد یک جفت از این کبوترها ـ را از دست‌بدهد، چون این‌دو کبوتر پس‌ازدرگذشت فرزندش بخانه آنهاآمدند و این‌امر باعث علاقه من و شوهرم به آنها شد ، و ازآن ببعد هرجا کبوتر قشنگی میدیدیم آنرا میخریدیم .

گزارش خبرنگار ما حـاکیست که با موافقت صاحب کبوتران دستور سر بریدن آنهـا صادر شد .

۸ کشته و ۲۷ مجروح

تلفات حوادث شهرستانها در ۴۸ ساعت اخیر

مینی‌بوس‌شماره ۷۶۲۹۸تهران الف برانندگی حسن قلیان که از ساری بشاهی میرفت در ٤ کیلو متری ساری بر اثرسرعت زیاد از جاده منحرف شد و واژگون گردید . در این حادثه ۲ نفر کشته و ٤ نفر بسختی مجروح‌شدند یکی از مقتولیـن محمد جوادشاهرودی نام‌داشت هویت مقتول دیگر این‌حادثه هنوز معلوم نشده است .

★ تصادف در راه کرج

کرج ـ اتومبیل شماره ۲۵۱۲۳ ساری برانندگی مهدی جعفریان و بسرنشینی دو زن که‌ازرشت عازم تهران بود در ۵۰ کیلو متری کرج با کامیون شماره ۱۲۸۱۹ تهران برانندگی محمد خلیلی متعلق به کارخانه فخر ایران تصادف کرد .

در این حادثه مهدی جعفریان کشته شد و سرنشینان اتومبیل بسختی مجروح گردیدنـد . مجروحین به بیمارستان اسفد کرج انتقال یافتند و تحت‌درمان قرار گرفتند .

در بازرسی که از اتومبیـل مهدی جعفریان بعمل آمد مبلغ ۲۹۰ هزار ریال پول نقد متعلق به وی بدست آمد که در محل حادثه صورت مجلس شد . علت تصادف بی احتیاطی راننده کامیون تشخیص داده شـده است .

★ یکنفر کشته و ۳۶ نفر مجروح

گرگان ـ اتوبوسی بـا ۳۷ سرنشین بر اثر سرعت زیـاد در جاده کمربندی گرگان از جاده منحرف شد و واژگـون گردید .

در این واقعه یکی‌ازسرنشینان اتوبوس بنام نجمه اسدی اهل پاورس قـزوین جان سپرد و بقیه سرنشینان آن مجـروح گردیدند .

حال عده‌ای از مجروحین که در بیمارستان گرگان بستری هستند بسیار وخیم است .

این اتوبوس از بجنورد بـه گرگان میامد و رانندگی آن بعهده حشمت‌اله الوندی بود . یکی از مجروحین این حادثـه بخبرنگار ما اظهار داشت :

هنگامیکه به حوالی جنگـل گلستان رسیدیم ریزش بـاران آغاز شد ورانندە اتوبوس‌بجای اینکه از سرعت اتوبوس بکاهد برسرعت اتوبوس افزود و به اعتراض‌مسافرین اعتنائی نکرد، چند کیلو متری گرگان راننده اتوبوس باین بهانه که خسته است رانندگی اتوبوس را بـه شخص دیگری سپرد و خودبه عقب اتوبوس رفتتا باستراحت بپردازد ولی پس از طی چند کیلومتر ناگهان اتوبوس بعلت لغزندگی جاده منحرف شد و واژگون گردید .

اسامی کسانیکه در این‌حادثه مجروح‌شده و اینک‌دربیمارستان گرگان بستری می‌باشند به این شرح است .

قربانعلی اسدی ۵۵ ساله ، هاجر اسدی ۵۰ ساله ، خاتون اسدی ۲۵ ساله ، علیـرضا اسدی ۱۲ ساله، حسن اسـدی ۴۸ ساله ، محمود اسدی ۶۰ ساله ، گلشاه خرقانی ، زیـور اسدی۳۰ساله، نیک‌پور،مشهدی خانم‌نازعلی‌پور۵۳ساله،محمدعلی باقی نژاد ۲۲ ساله ، علی‌اکبر بیات‌لو ۲۸ ساله ، اسدالـله چوپانی ، رشید خیری ، قرقان قرلق،اسدالله‌چوپانی‌و رحمت‌اله خیری‌و ربابه سلطان پور و سکینه رحیمی .

مجروحین اعضای ۳ خانواده هستند که از مشهد به شهر خود قزوین باز می‌گشتند .

★ مرگ عابر

مشهد ـ کامیون‌شماره۱۸۶۹۸ برانندگی‌طالب عراقی هنگامیکه از خیابان پازشهر مشهدمی گذشت با جوان ۲۲ ساله‌ای تصادف کرد و باعث مرگ وی شد . هنوز هویت این جوان روشن نشده است .

★ چند حادثه در یکروز

مرودشت ـ کامیون شمـاره ۱۶۳۴۳ شیراز که از مرودشت به‌سیوند میرفت در نزدیکی مرودشت واژگون گردید در این حادثه جوانی بنام مـراد دهقانیان که از آن حوالی‌عبور میکردزیر کامیون ماندومغزش متلاشی شد .ضمنا اتومبیل‌های شماره۷۷۴۱۴ تهران‌برانندگی علی سبحانی ، کامیون شماره ۱۶۳۱۵ اصفهان برانـنـدگـی عبداله کناره‌جو و کامیون بنز شماره ۱۶۷۷۵ برانندگی حاج ضیاءبخش بین راه مرودشت ، تخت جمشید بعلت لغزندگـی جاده واژگون شدند .

دراین حوادث‌گرچه برانندگان هرسه وسیله نقلیه آسیبی‌وارد نیامدولی‌هرسه اتومبیل‌خسارت دیدند،همچنین کامیونی هنگام عبور از جاده سیوند-مرودشت پسربچـه ۱۴ سـالـه‌ای بنـام غلامرضا بهزادی را زیرگرفت و او را مجروح کرد .

مجروح توسط‌راننده کامیون به شیراز انتقال یافت و تحت درمان قرار گرفت .

★ خفگی در اثر قندآب

شیراز ـ کـودك ۶ سالـه‌ای هنگامیکه توسط مادرش باو «قندآب» خورانده میشد خفـه شد .

این حادثه در میمنـه شیراز روی داد و کودك علیرضادیالعه نام داشت .

★ در اصفهان

اصفهان ـ در تصادف خونینی که در جاده اصفهان ـ سگزی روی داد مهندس بهرام سدهی کارمند سازمان برق منطقه‌ای اصفهان کشته شد .

اتـومبیـل شمـاره ۲۴۱۸۱ برانندگی ابوالقاسم در جاده اصفهان ـ سگزی با اتومبیلی متعلق به سازمان برق‌منطقه‌ای اصفهان برانندگـی مهنـدس سدهی تصادف کرد.

دراین حادثه اتومبیل سازمان برق منطقه‌ای به آهن پاره‌ای تبدیل گردید و تنها سرنشین آن کشته شد .

راننده اتومبیل دیگر دستگیر شد .

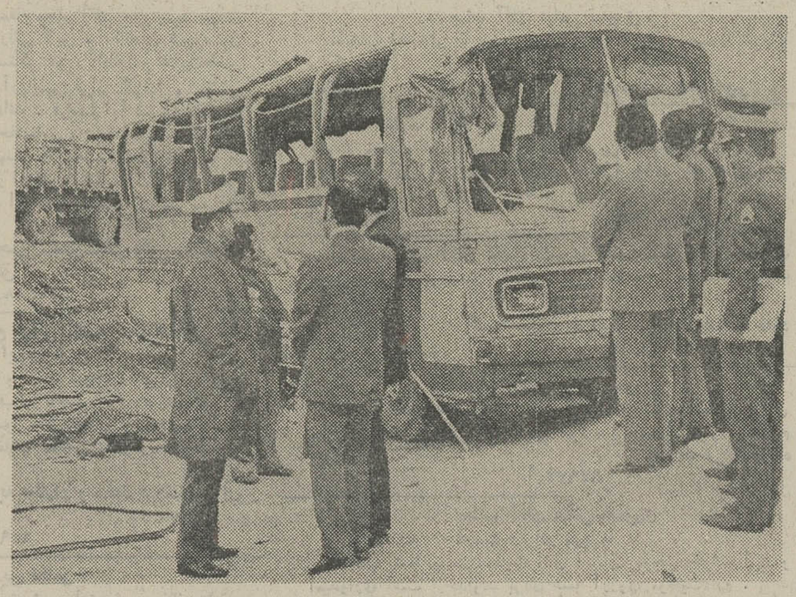

اتوبوسی که در نزدیکی گرگان تصادف کرد

تلویزیون آمریکائی
جنرال الکتریک
آئینه افسانه‌ها

لباسشوئی کِن وود
Kenwood
محصولات کن وود ساخت انگلستان

نعمت‌الله آغاسی
خواننده محبوب همه‌در فیلم «فـاتح دلها» میخواند و میرقصد و در قلب همه غوغا میکند

از صبح چهارشنبه در بهترین گروه‌سینمائی
نیاگارا ـ اروپا ـ میامی
الوند ـ کیهان ـ اسکار ـ
ارانوس ـ مارلیک
آسمان آبی ـ و..سیلورسیتی
(قلهك) و..سیلوانا ـ بولوار

RANK XEROX

wishes to recruit a management accountant of high potential whose immediate responsibility will be the planning and reporting functions of the company.

MANAGEMENT ACCOUNTANT

Because of the sophisticated nature of this job, it is essential that candidates should have senior level experience *in corporate planning and reporting* in an international company. The job offers excellent prospects for career development overseas as well as rapid advancement within the Iranian subsidiary.

Tehran
Age 30 to 40
Salary not less than Rls. 60.000 p.m. plus benefits

The starting salary will be commensurate with the candidates' merits but will not be less than Rls. 60,000/- p.m. *in addition to medical benefits*, bonus and one month's annual leave.

Applicants should telephone Miss Adjemian of MCS at 835074 within seven days.

مجالس ترحیم

باکمال تاسف‌وتاثر درگذشت شادروان علی‌اکبر منتظری پدر بزرگوار همکار گرامی آقای دکتر نصرالله منتظری را به اطلاع میرساند .
مجلس ترحیم فقید سعید از ساعت ۳ تا ۵ بعدازظهر روز دوشنبه ۱۴ آذر درمسجد مجد منعقد خواهد بود .
رئیس مجلس شورای ملی
عبدالله ریاضی
۱ـ۲ آ ـ ۶۴۷۶۲

بانهایت تاسف درگذشت‌شادروان **علی‌اکبر منتظری** پدر ارجمند جناب‌آقای دکتر نصرالله منتظری نماینده‌محترم مجلس شورای ملی و هم‌مسلک گرامی را باطلاع میرساند .
مجلس ترحیم فقید سعیده از ساعت ۳ تا ۵ بعدازظهر روز دوشنبه‌سیزدهم آذرماه‌جاری درمسجد مجد منعقد خواهد بود .
دبیرکل حزب ایران نوین ـ منوچهر کلالی
۱ـ۲ آ ـ ۶۴۷۶۶

باکمال تاسف درگذشت شادروان **علی‌اکبر منتظری** پدر ارجمند جناب آقای دکتر نصرالله منتظری همکار و هم‌مسلک گرامی را باستحضار میرساند .
مجلس ترحیم فقید سعید روز دوشنبه سیزدهم آذر ماه جاری از ساعت ۳ تا ۵ بعدازظهر درمسجد مجد منعقد خواهد بود .
رئیس فراکسیون پارلمانی حزب ایران نوین
مصطفی المونی
۱ـ۲ آ ـ ۶۴۷۷۰

بانهایت تاسف درگذشت شادروان **علی‌اکبر منتظری** ابوی آقایان محمدعلی منتظری عضو هیات نظارت و پیگیری و محمود منتظری رئیس اداره آموزش و پرورش شهرستان ری را باطلاع عموم میرساند . مجلس ترحیم مردانه و زنانه آن مرحوم از ساعت ۳ تا پنج بعدازظهر روز دوشنبه سیزدهم آذرماه جاری درمسجد مجد برگزار میگردد .
وزیر آموزش و پرورش
۱ـ۲ آ ـ ۶۴۷۷۴

بانهایت تاسف‌وتاثر درگذشت شادروان **علی‌اکبر منتظری** ابوی گرامی آقای محمدباقر منتظری کارشناس قسمت آمار دفتر طرحها و بررسیها و پدر بزرگ آقای عبدالمجید بداغی عضو دفتر مطالعات دانشجوئی وزارت علوم و آموزش عالی را باطلاع میرساند .
مجلس ترحیم زنانه ومردانه آن شادروان از ساعت ۳ تا ۵ بعدازظهر روز دوشنبه ۱۳ آذرماه درمسجد مجد برگزار خواهد شد .
وزیر علوم و آموزش عالی
۱ـ۲ آ ـ ۶۴۷۷۸

سناتورها و نمایندگان مجلس شورای ملی از استان کرمان بانهایت تاسف درگذشت شادروان **علی‌اکبر منتظری** پدر ارجمندجناب‌آقای دکترنصرالله منتظری نماینده محترم مجلس شورای ملی را باستحضار میرساند . مجلس ترحیم فقید سعید از ساعت ۳ تا ۵ بعدازظهر روز دوشنبه سیزدهم آذرماه‌جاری درمسجد مجد منعقد خواهد بود .
سیدجلال شادمان . سرلشگر محمود میرجلالی . عاطفه امیرابراهیمی . امان‌الله اولیاء . مظفر جندقی . دکتراحمد رفیعی . سیدضیاء رضوی . محمدعلی محدث‌زاده . علی‌اصغر مطهری .
۱ـ۲ آ ـ ۶۴۷۸۲

بانهایت تاسف و تاثر فوت مرحوم **علی‌اکبر منتظری** پدر جناب آقای محمود منتظری ریاست آموزش و پرورش شهرری را به اطلاع میرساند . مجلس ختم آنمرحوم از ساعت ۳ تا ۵ بعدازظهر روز دوشنبه ۱۳ آذرماه ۵۱ درمسجد منعقد خواهد بود .
رئیس‌شورای‌آموزش و پرورش منطقه‌شهرری ـ سرهنگ‌سپه‌پور
۱ـ۲ آ ـ ۶۴۳۱۰

بانهایت تاسف فوت پدر بزرگوارمان **علی‌اکبر منتظری** را درسیرجان باطلاع بستگان و دوستان و آشنایان میرسانیم .
مجلس ترحیم مردانه و زنانه آن شادروان از ساعت ۳ تا ۵ بعدازظهر روز دوشنبه سیزدهذ آذرماه درمسجد (مجد) برگزار میگردد .
محمدعلی منتظری . دکترنصرالله منتظری . محمود منتظری . محمد باقر منتظری .
۱ـ۲ آ ـ ۶۴۷۸۶
به آقای دکتر نصرالله منتظری نماینده مجلس و سایر بازماندگان آنمرحوم مصیبت وارده را تسلیت میدهیم .

بانهایت تاسف فوت مادر باتقوی و پرهیزکارمان **بانو حاجیه زهره فخرائی (خانم مخصوص)** صبیه مرحوم آقا حسین جان ، متعلقه مرحوم حاجی ابوالقاسم فخرائی را باطلاع بستگان و آشنایان میرسانیم . هزینه ترحیم‌آن‌مرحومه بنا بوصیت متوفی صرف امور خیریه خواهد شد . مراسم‌شب هفت روز چهارشنبه ۱۵ آذر ماه از ساعت ۲ تا ٤ بعد از ظهر در آرامگاه آنمرحومه در معصومیه قم جنب ابوحسین برگزار خواهد شد . وسائل حرکت ساعت ۹ و نیم صبح چهارشنبه مقابل منزل‌دکتر فخرائی‌چهارراه باستان‌ـ خیابان افخمی شماره ٦٤ آماده است
اردشیر فخرائی . دکتر هرمز فخرائی
آ ـ ۳۰۱۰۳
بعموم بازماندگان آن مرحومه مصیبت وارده را تسلیت میدهیم .

بانهایت تاسف فوت نابهنگم **سیدجلال آقاسید هاشم** را باطلاع اقوام و دوستان و آشنایان میرسانند .
مجلس ختم زنانه و مردانه روز دوشنبه سیزدهم آذر ماه از ساعت ۵ تا ۷ بعد از ظهر در خانقاه صفی‌علیشاه منعقد است .
خانواده های : آقا سید هاشم . صبور مهاجر ، اشتری اژدری . هاشمی نکو . رسولی . حمیدزاده . حصارکی . مصیری. یاسمی ، خادمی . رضایی . حنیفه . جاحی‌زاده‌مقدم. مقدم جاه . میرمقتدائی . دادفروز . منتظمی . شادبی . محسنی . تهرانی . امانی . لطفی . وداد .
آ ـ ۲۰۰۹۵
مصیبت وارده را بعموم بازماندگان آن مرحوم تسلیت میدهیم .

خانواده های : آشتی بقائی . بقائی . پوریمین . عرب . وجدانی . ایرج و شهرام شهمیری . کاظم قائمیان . توکل فتحی . حکیم‌جوادی . فیوضی . تهرانیان . زمانی . دلبسته . کاشانی . کرباسی . رازقی . شیرازی .
بانهایت تاسف و تاثر درگذشت **بانو حاجیه آشتی بقائی** مادر گرامی مصطفی و ملوک و عشرت آشتی بقائی را باطلاع میرسانند .
مجلس ختم مردانه و زنانه آن مرحومه روز دوشنبه سیزدهم آذر ماه سال جاری از ساعت ۳ تا ۵ بعد از ظهر در خانقاه صفی علیشاه منعقد میباشد .
آ ـ ۲۰۱۰۱
بعموم بازماندگان آن مرحومه مصیبت وارده را تسلیت میدهیم

هوالباقی
با نهایت تاسف و تاثر درگذشت مرحوم مغفور **آقای سید علی اکبر میرخانی** ابوی گرامی آقایان حاج سید علی اصغر و حاج سید محمد و سید جعفر میرخانی را باطلاع دوستان و آشنایان می‌رسانند .
مجلس ترحیم آنمرحوم روز یکشنبه دوازدهم آذرماه از ساعت ۲ ونیم تا ٤ونیم بعداز ظهر در مسجد حاج سیدعزیزاله واقع در بازار منعقد می‌باشد . شرکت دوستان و آشنایان در مجلس مذکور موجب شادی روح آنمرحوم و تسلی بازماندگان خواهد بود .
خانواده‌های : میرخانی . مزلقانی . کرباسچی . تقوی رسولی . حاج باقری . هاشمی . جعفری . میرشمسی . نیک‌نژاد سلسبیلی . شمس . مفیدی . اشرفی و فامیل‌های وابسته .
آ ـ ۲۰۰۸۷
بعموم بازماندگان آنمرحوم مصیبت‌وارده را تسلیت میدهیم

سپاسگزاری

از سروران مجترم و دوستان عزیز که بمناسبت در گذشت پدرم ابراز لطف و مرحمت فرمودند بینهایت سپاسگزارم و سلامتی و بهروزی آنان را آرزومندم .
حسین حمیدی
آ ـ ۲۰۰۹۷

تشکر و سپاسگزاری
بدین وسیله از کلیه اقوام ودوستان و آشنایان گرام که در مراسم تشییع تدفین ومجالس ترحیم (تهران ـ خرم‌آباد) و شب هفت شادروان **امیر پیرزاده** شرکت و یابوسیله تلگراف و تلفن و نامه ابراز همدردی فرموده و قلوب داغدیده مارا تسلی بخشیده‌اند صمیمانه تشکرو سپاسگزاری می‌نمائیم. چنانچه بعلت تالمات‌روحی در شافیابی و عرض تشکر حضوری تاخیری روی دهد پوزش میطلبیم .
خانواده پیرزاده وفامیل های وابسته

با عرض پوزش بدینوسیله از سرورانم که بنحوی بامن‌به سبب مصیبت وارده همدردی فرموده‌اند سپاسگزارم .
سرهنگ توسلی
آ ـ ٦٤٩٥٠

تسلیت

جناب آقای رحیم قریشی
باکمال تاسف فوت اخوی گرامیتان رابشما خانواده محترم قریشی تسلیت عرض نموده بقای‌عمرشمارا ازخداوند متعال خواستاریم .
پور رضائی . روانی

سرکار علیه بانو والیه رحمان زاده
جنابان آقایان یوسف رحمان زاده
و پروفسور رحیم رحمان زاده
باکمال تاسف و تاثر درگذشت بزرگ خانواده آیت‌الله العظمی اعلم آقای موسوی را تسلیت عرض مینمائیم .
دکتر عزت الله اساسی ـ دکتر اشرف نوع بشری
آ ـ ٦٤٦٨٦

خانواده‌محترم‌سدهی
کارکنان برق ناحیه یزد بانهایت تاسف و تاثردرگذشت نابهنگام شادروان بهرام سدهی را تسلیت گفته و خود را در غم شما شریک میدانند .
کارکنان برق ناحیه یزد

جناب آقای مهندس سدهی مدیر کل عمران نوسازی روستا ها
باکمال تاسف و تاثر مصیبت وارده را به جنابعالی و خانواده محترمتان تسلیت میگوئیم .
کارکنان اداره کل تعاون و امور روستا های یزد
آ ـ ٦٤٣٩٨

جناب آقای محمد تقی امیری
جناب آقای پرویز امیری
درگذشت مادر گرامیتان رابشما و فامیل محترم‌صمیمانه تسلیت گفته صبر و شکیبائی بازماندگان را از خداوندمسئلت داریم .
انجمن نمایندگان اشتاد ـ میتسوبیشی مازندران
آ ـ ٦٥١٢٢

بانهایت تاثر و تاسف درگذشت نابهنگام سروان محمد علی طهماسبی را که در راه انجام وظیفه جان سپرده است از سوی خود و همکارانم به خانواده آنمرحوم بویژه برادران ارجمندش صمیمانه تسلیت عرض نموده شادی روح آنمرحوم سرباز رشید و صبر و شکیبائی برای بازماندگانش از خداوند بزرگ مسئلت دارم .
سرتیپ منوچهری
آ ـ ٦٥١١٢

جناب آقای پاکدامن و سرکار علیه خانم پاکدامن
باکمال تاسف مصیبت وارده را تسلیت عرض نموده آرزوی سلامتی شما را داریم
نوشهر ـ رنجبر نوری و بانو
آ ـ ٦٥١١٦

جناب آقای منتظری
ریاست محترم آموزش و پرورش شهر ری
درگذشت ابوی گرامتان رابشما و خاندان منتظری تسلیت عرض می‌نمائیم .
هژبری ـ پیشدادیان ـ ایرانمنش
آ ـ ٦٤٩٤٨

جناب آقای سریع‌القلم
مصیبت وارده را صمیمانه تسلیت می‌گوئیم وخود را در این غم بزرگ باشما شریک میدانیم .
دانش آموزان کلاس دوم ب دبیرستان ایران فردا
آ ـ ٦٤٩٦٢

همکار ارجمند جناب آقای ابوالقاسم عایل
مصیبت وارده رابشما و خانواده محترم تسلیت عرض مینمائیم .
نوبر ـ مختاری ـ نوروزی ـ نوذری ـ آگهیان ـ اکبری ـ شمشیرگران ـ صالحی ـ سلمان ـ روشن منش ـ مریم میرفخرائی ـ روستائی ـ میرزانیا غفرانی ـ مثنوی ـ غزنوی ـ تابش ـ بهاور ـ پور تولمی ـ دریاباری .
آ ـ ٦٤٩٦٤

دوست عزیز جناب آقای مهندس لنکرانیان
بانهایت تاثر و تاسف درگذشت شادروان عبدالعلی لنکرانیان برادر گرامی جنابعالی را تسلیت عرض نموده از خداوند برای شماو خانواده‌سرکار صبر و شکیبائی‌آرزوداریم.
بندرعباس ـ سرهنگ ۲ مهرگان و بانو
آ ـ ٦٥١١٨

همکار گرامی آقای حسن سمواتی
مراتب‌تاثر عمیق کارکنان دبستان دکتر عمید پسران را بپذیرید .
آ ـ ۲۰۰۸۵

جناب‌آقای سید ضیاء رضوی وسرکار بانو
مصیبت وارده را بشما و سایر بستگان محترم بویژه‌مخانواده های محسنی ـ ابراهیمی ـ و رضوی صمیمانه تسلیت میگوئیم .
رضا دلروز وبانو ـ دکتر کریمی نژاد و بانو ـ محمدحسین کریمی نژاد
آ ـ ٦٤٩٤٤

جنابان آقایان محمدعلی و دکتر نصرالله منتظری
فوت ابوی گرام رابشما و سایر اخوان محترم صمیمانه تسلیت میگوئیم .
رضا دلروز ـ دکتر کریمی‌نژاد ـ محمدحسین کریمی‌نژاد
آ ـ ٦٤٩٤٦

جناب آقای دکتر منتظری
نماینده محترم مجلس شورایملی
بانهایت تاسف فوت ابوی معظم رابه جنابعالی و اخوان محترم تسلیت عرض نموده و بقاء و طول عمر آن جناب و والده ماجده را آرزومندیم .
سید علی مکی و بانو
آ ـ ۲۰۱۰۷

سرکار گروهبان دوم محمد ناصحیان
باکمال تاثر درگذشت جانگدازپدر گرامیتان راازسوی خود وکلیه همکاران مشترکمان صمیمانه تسلیت گفته و سعادت و بقاء آن خانواده محترم را از خداوند متعال مسئلت مینمایم.
پسوه ـ سروان جمشید اسدی ـ ستوان دوم وظیفه محمد لسانی ـ ستوان دوم وظیفه علی‌اصغر گواهی ـ ستوان دوم وظیفه منصور زمانلو گرگر

جناب آقای‌حاج‌سیدحسن‌صارمی ریاست محترم سرشکاربانی‌زنجان
با اظهار همدردی مصیبت وارده را تسلیت عرض کرده سلامت و بقاء عمر بازماندگان را مسئلت داریم.
کارکنان سرشکاربانی زنجان

بقیه آگهی های تسلیت در صفحه ۸

یادبود

تازه درگذشته عزیز
آنچه شادی بود باتو بهمراه جسدت بخاک سپرده شد آنچه ماتم بود برای دل تنهای من ماند .
دریاها گریستم ولی اقیانوسها اشگ در دل دارم .
هرگز ناقیامت ازسوگ تو نخواهم آرمید . تو ناکام مردی و این غم ابدی من است . تو مظلوم مردی و من این را تاواپسین بخاطرخواهم داشت . تو حتی پای‌رفتن نداشتی چون پایت را در جدال زندگی باخته بودی .
تو حتی‌نور چشمت را از دست داده بودی و ذره ذره جان میدادی تو حتی فریادی نزدی اگرداد میزدی و فغان میکردی من اینهمه داغدار نبودم ، حتی بر بستر مرگت نبودم ریشهای سفیدت را برای وداع بوسه نزدم و پای بریده‌ات را برچشم نگذاشتم پدر ، ای فنا شده و بخاک رفته دل دخترت در این شهر دور برآتش است .
از زجر زیستن و ذره ذره جان کندن رستی ، بخواب فریاد فریاد که در این غربت دور آغوشم تهی از تست و حتی جسم بیجانت را نتوانستم در آغوش خود جای دهم .
حتی برمزار تازه‌ات خاک برسر نریختم چون فرسنگها و فرسنگها دور بودم .
نسرین تو در غم از دست دادنت سیاه‌پوش است وسوگوار.
۲٤ نوامبر کمبریج
آ ـ ٦٥٠٣٤

مجالس ترحیم

وزارت دربار شاهنشاهی درگذشت **بانو هاجر سراج** مادر جناب آقای منصور سراج معاون بنیاد فرهنگی رضا پهلوی را باطلاع میرساند مجلس ختم آن مرحومه ساعت ۳تاه بعدازظهر روز یکشنبه ۱۲ر۹ر۱۳۵۱ در خانقاه صفی‌علیشاه منعقدخواهدبود.
وزیر دربار شاهنشاهی ـ امیراسدالله‌علم
آ ـ ٦٤٥٧٤

باکمال تاسف درگذشت مادر گرامی دوست ارجمندمان جناب آقای منصور سراج را باطلاع دوستان عزیز میرساند مجلس ترحیم از ساعت ۳ تا ۵ بعد از ظهر روز یکشنبه ۱۲ آذر ماه در خانقاه مرحوم صفی‌علیشاه برگزار میشود .
م . سعید وزیری
آ ـ ۲۰۰۹۹

بنیاد فرهنگی رضاپهلوی درگذشت شادروان **بانو هاجرسراج** مادر جناب آقای منصور سراج معاون بنیاد راباطلاع میرساند.
مجلس ختم آن مرحومه ساعت ۳تاه بعدازظهر روز یکشنبه ۱۲ر۹ر۵۱ درخانقاه صفی‌علیشاه منعقد خواهد بود.
مدیر عامل بنیاد فرهنگی رضا پهلوی ـ دکتر علینقی کنی
آ ـ ٦٤٥٧٤

باکمال تاثر و تاسف درگذشت بزرگ خانواده **عزیزاله‌تیموریان** را باطلاع دوستان و اقوام میرسانیم .
مجلس ترحیم زنانه و مردانه فقید سعید از ساعت ۳ تا ۵ بعداز ظهر روز یکشنبه ۱۲ر۹ر۵۱ در مسجد بنی‌هاشمی واقع در خیابان گرگان چهارراه معینیه برگزار خواهد شد .
خانواده های : تیموریان ،باباخانی ، شیرخانی، پدرثانی
آ ـ ۲۰۰۵۱
بعموم افراد خانواده های عزادار بویژه بازماندگان آن مرحوم تسلیت میدهیم.

اذامات العالم ثلم فی‌الاسلام ثلمة لایسدهاشئی
بمناسبت ارتحال علیین تبت فردوس منزلت حضرت آیت‌اله آقای حاج سید علی آقا **مولانا** قدس‌سره روز یکشنبه ۲٦ شوال مطابق ۱۲ر۹ر۵۱ از ساعت ۹ تا۱۱ صبح درمسجد حاج سید عزیزاله واقع در بازار چهارسوق بزرگ مجلس ترحیمی منعقد انشاءاله تعالی حضرات برادران دینی خاصه حضرات علماء اعلام برای تقدیر از مقام شامخ روحانیت و تسلی بازماندگان آن مرحوم شرکت خواهند فرمود .
الاحقر سید علی اصغر خوئی. الاحقر حاج سید مهدی کماری. الاحقر سیدهادی خسروشاهی. الاحقر جعفرالتکرانی. الاحقر سید ابراهیم میلانی. الاحقر نصراء شبستری . الاحقر محمد علی چرندابی. الاحقر حاج سید علی انگجی . الاحقر ثقةالاسلامی. الاحقر حاج سید مرتضی ایروانی . الاحقر سید عبدالمجید ایروانی. الاحقر سید مهدی دروازه‌ای. الاحقر حاج شیخ حسن تفسیری .
آ ـ ۲۰۰۸۹

بمناسبت رحلت حضرت آیت‌اله آقای **حاج سید علی‌آقا مولانا** قدس‌سره روز یکشنبه ۲٦ شوال مطابق ۱۲ر۹ر۵۱ از ساعت ۹ الی ۱۱ صبح در مسجد مرحوم حاج‌سید عزیزاله واقع در بازار مجلس ترحیمی منعقد است و مجلس زنانه نیز همانروز از ساعت ۳ الی ۵ بعدازظهر در خیابان‌مولوی کوچه وزیر نظام کاشی ٤۹ برقرار خواهد بود
الاحقر سید علی اصغر خوئی. الاحقر سید مصطفی مولانا. الاحقر سید مرتضی مولانا. الاحقر سید ابوالحسن مولانا. الاحقر سید ابوالقاسم مولانا. سید ابوالفضل مولانا . سید کاظم مولانا. سید مجتبی مولانا. سید رضا مولانا. سید مهدی مولانا. سید حسین مولانا .
خانواده‌های: کبریت‌چی. بقائی. سید دستمالچی. بقا سبحانی. خلیل‌زاده. غفورزاده. محرم‌زاده. نوبری. خاوران. مهدی‌زاده. توکلی. حکیمی. طیار. چایچی. مقدس . عطاری. طباطبائی. همایون. کاشانیان. مجتهدی. دانش. رهنما. حسینی. کاشانچی. شریفی. اعظمی. سهرابی. صحوی . سیگاری . سلماسی. صادقی. خانجی. صدرالدینی. سربلندی . صمدی . کاغذیان. جواهری. سینا. فتاح‌زاده. کاغذی. خطیب‌شهیدی. داورنژاد. تاج‌الدینی. حجازی. اکبرزادگان. فرشی. عابدینی. ساعی. مسئله‌دان.
آ ـ ۲۰۰۸۹
ضایعه ناگوار را بعموم‌افراد خانواده‌های عزادار بویژه بازماندگان آنمرحوم تسلیت میدهیم .

بانهایت تاثر و تالم درگذشت شادروان **قنبر جدلی** بزرگ خاندان جدلی را باطلاع خویشاوندان و دوستان عزیزمی ـ رسانیم
مجلس ترحیم زنانه و مردانه آن مرحوم از ساعت ۳ تاه بعداز ظهر روز یکشنبه ۱۲ آذرماه جاری در مسجد مجدبرگزار میشود
سرهنگ رحیم جدلی ، سرگرد کریم جدلی ، سروان رحمن جدلی ، سرگرد جواد جدلی ، گوهرتاج جدلی ، مهندس فریدون جدلی ، دکتر فائق جدلی ، حمید منیرعباسی ،پورحبیب خان حبیبی ،خانواده های : شریف نوبری ، پورعبدالعلی ، حاجی‌اسد رودمچی ، راشدی ، هوشی ، ظفرنیا ، اخلاقی خودکار ،سری ، دکتر ساسانفر ، دکتر سیروس خاله‌پور ، مهندس جمشید خاله‌پور ، سروان مهمید ، خمامی اسدی ، امیدبخش .

باانده‌فراوان درگذشت شادروان مرحوم **ابوالقاسم پارسا** رئیس دفتر کل دادگاههای بخش تهران را ببازماندگان آن مرحوم تسلیت عرض مینماید . ضمنا باطلاع میرساند که مجلس ختم آنمرحوم از ساعت ۵ تا ۷ بعد از ظهرروزیکشنبه ۱۲ر۹ر۵۱ در خانقاه صفی علیشاه برگزار میگردد .
قضات دادگاههای بخش تهران
آ ـ ٦٥٠٨٤

باکمال تاسف فوت ناگهانی شادروان مرحوم **ابوالقاسم پارسا** رئیس دفتر کل دادگاههای بخش تهران را بعموم دوستان تسلیت عرض نموده باطلاع میرساند که مجلس ختم آن مرحوم از ساعت ۵ تا ۷ بعد از ظهر روز یکشنبه ۱۲ر۹ر۵۱ در خانقاه صفی علیشاه برگزار میگردد .
کارمندان دادگاههای بخش تهران

بانهایت تاسف فوت ناگهانی و تاثرآور شادروان **ابوالقاسم پارسا** مدیر کل دفاتر دادگاههای بخش تهران را در روز جمعه ۱۰ر۹ر۵۱ باطلاع میرسانیم .
مجلس ترحیم آن مرحوم از ساعت ۵ تا ۷ بعد از ظهر روز یکشنبه ۱۲ر۹ر۵۱ در خانقاه صفی علیشاه برگزار خواهد شد .
خانواده های پارسا ، نیروئی ، حنفی ، صادقیان ، منصوریان ، پیش‌بین ، گلبابائی ، علی‌محمدی ، حدیدی ، حدادی ، صابر ، نافعی ، نیکزاد ، طاهری، ترکیه ، شکیبائی
آ ـ ٦٥٠٨٢
ضایعه تاثرآور را بعموم بازماندگان آنمرحوم تسلیت میدهیم .

هواپیمای ژاپنی چگونه سقوط کرد

مسکو ـ یك مردبازرگان‌ژاپنی که‌روز سه‌شنبه‌گذشته‌ازمهلکه سقوط یك هواپیمای ژاپنی در نزدیکی فرودگاه‌مسکوجان بدر برد دیروزگفت هواپیمای‌ژاپنی که ۷٦ مسافروسرنشین داشت بلافاصله بعد از برخاستن از فرودگاه مسکو دچار حرکت های شدیدی مانند زمین‌لرزه شدو هنگامی که به زمین‌سقوط کرد ازوسط به‌دونیم گردید . این مرد که‌یکی از مسافران ژاپنی انگشت‌شماری است که درسقوط هواپیمای مذکور زنده مانده ضمن اظهارات خود از وقوع آتش سوزی قبلی در داخل هواپیمای سرنگون شده سخنی‌نگفت . تنهامسافر غیر ژاپنی زنده مانده در سقوط هواپیمای یادشده‌که‌اهل‌زلاندنو است گفته پیش از سقوط هواپیماجرقه های آتش را در داخل آن مشاهده کرده‌است .

مبادله اسیران جنگی هند و پاکستان

دهلی‌نو ـ پس از آنکه‌دیروز دولت‌هند ٥٤۰ نفر از اسیران جنگی پاکستان را که در ماه دسامبرگذشته اسیرشده‌بودند آزادکرد، دولت‌پاکستان٦۱٦نفر از اسیران جنگی هند را آزاد کرد .
مراسم آزادی اسیران‌جنگی هنددریك پاسگاه مرزی هند وپاکستان‌صورت‌گرفت .اسیران پاکستانی در حالی که هرکدام یك بسته‌چائی هند بعنوان‌هدیه همراه داشتندبه‌کشور خود باز گشتند و پاکستانی هائیز بهر یك از اسیران جنگی هند یك کیف‌چرمی هدیه داده بودند . هنوز ۷۵ هزار پاکستانی در اسارت‌دولت هندبسر می برند.

نخستین سالگرد موجودیت امارات متحده عرب

ابوظبی کشور نوظهور امارات متحده عرب مرکب از امارت تحت‌الحمایه سابق انگلیس در ساحل جنوبی‌خلیج فارس‌ودریای عمان امروز نخستین سالگرد موجودیت خود را پشت سر گذاشت. کشور جدیدسال گذشته درپایان عمر یکصد و پنجاه سال قراردادهای تحت‌الحمایگی‌انگلیس ازشیوخ خلیج فارس پابه عرصه وجود گذاشت .
بمناسبت نخستین سالگرد موجودیت اتحادیه امارات .تلگرام های تبریکی ازطرف سران کشور های مختلف از جمله چوئن‌لای نخست وزیر چین‌به‌عنوان شیخ زایدبن‌سلطان آل‌نهیان مخابره شده است.

اخبار خارجه

ساختمان جدید مدرسه‌عالی قم

آقای زین‌العابدین رهنما هنگام سخنرانی در مراسم آغاز بنای جدید مدرسه عالی قم

ساختمان جدید مدرسه عالی امور قضائی‌واداری‌قم بعدازظهر امروز با حضور آقای باهری معاون‌کل‌وزارت‌دربارشاهنشاهی دردو کیلومتری‌جاده‌قم ـ تهران آغاز شد .
در آغاز آقای ضیائی بیگدلی رئیس مدرسه عالی امور قضائی و اداری قم‌در باره (پیشرفتهای کشور در زمینه های مختلف) و «انقلاب آموزشی» سخن‌گفت و افزود این مدرسه در سال ۱۳٤۹ تاسیس شد و تاکنون دو دوره دانشجوکه‌جمعا ٦۸۰ نفر هستند در امتحانات ورودی پذیرفته شده‌اند برای ساختمان جدیدمدرسه محوطه‌ای درحدود ۲۰ هزار متر مربع در نظر گرفته شده است که در حال حاضر سه هزار متر مربع آن به زیر بنا اختصاص مییابد .
سپس آقای زین العابدین رهنما رئیس هیئت امنای مدرسه طی سخنرانی‌خطاب‌به‌شرکت‌کنندگان در مراسم آغاز ساختمان جدید مدرسه عالی امور قضائی و اداری قم اظهار داشت :
شما هم اکنون در این‌محل قطعه زمینی خالی را می بینید ولی بزودی شاهد خواهید بود که‌از این مکان صاحبان اندیشه ها ـ افکار و چهره هائی برخواهندخاست که هنوز برای ما ناآشنا هستند ولی من باین چهره‌هااحترام میگذارم و بدون شک این چهره ها برای فردای کشور بسیار مفید خواهند بود وصاحبان آنان هستند که ما را در راه رسیدن به تمدن بزرگ غرور انگیز و افتخار آمیز یاری و یاوری خواهند کرد .
آنگاه معاون کل وزارت‌دربار شاهنشاهی درباره پیشرفت‌های همه‌جانبه کشور صحبت کرد و امکاناتی را که برای‌تحصیلات عالیه جوانان کشور فراهم شده است تشریح کرد .

باران و برف و زلزله در شهرستانها

اردبیل
ـ دیشب اتوبوسهای مسافری که از تهران بمقصد اردبیل می آمدند با ۸ ساعت تاخیر وارد اردبیل شدند مسافران‌این اتوبوسها پس ازرسیدن بمقصد (اردبیل) ، اظهار داشتند، علت اینکه اتوبوس های مسافری ، باتاخیر رسیده‌اند آن است که برف جاده‌های گیلان‌ومخصوصا جاده آستارا ـ اردبیل را پوشانده بود عبورو مرورسایط نقلیه بکندی صورت میگرفت.

★ **زلزله در کاشمر**
از ساعت ۸ دیشب در کاشمر باران بطور مداوم میبارد.میزان بارندگی درین شهرستان تا کنون ۱۵ میلیمتر بوده‌است همچنین ساعت سه و ده دقیقه بعد از ظهر دیروز زلزله‌نسبتا شدیدی کشمرالرزاندومردم وحشت زده‌ازخانه‌ها گریختند..

ابهر
در ابهر ، متجاوز ازبیست سانتیمتر برف بزمین نشسته است .

★ **در راه هراز**
ـ دیشب بیش از ٦۰ وسیله نقلیه ـ اعم از مسافری و کرایه و شخصی در جاده هراز ، از حرکت باز ایستاده بود ولی، کمك پلیس راه‌ژاندارمری‌مانع از آن شد که برای مسافران مشکلاتی پیش آید .
در جاده هراز از کهرودتا دومین تونل (نزدیك زردبند) برف سنگین بزمین نشسته و یخبندان شدیدی درین جاده حکمفرماست .
خبرنگار ما در آمل گزارش داد: ساعت ۱۱ دیشب‌یك‌مامور پلیس راه باتفاق نماینده‌وزارت راه ، به گشت در جاده هراز پرداختند و نقاطی که بواسطه ریزش‌برف‌سنگین‌مسدود گردید بود، بوسیله بولدوزر ها ، پاك شد و بدنبال گشایش راه‌عبور و مرور وسایط نقلیه بحالت عادی خود بازگشت .

مشهد
ـ برخلاف ، مناطق شمال و غرب کشور ، هوای شهر های شمال خراسان ، دیروز آفتابی بود و بارندگی نشد .
دیروز فقط آسمان شهرهای جنوبی خراسان ابری بود ،

زلزله در گناباد
گناباد ـ ساعت۳ بعدازظهر دیروز زلزله شهرگناباد وروستا های اطراف را تکان داد که باعث وحشت و نگرانی اهالی گردید ولی خوشبختانه در شهر خساراتی ببارنیاوردهنوز از روستاها و نواحی اطراف گنابادگزارشی‌مبنی برخسارات وتلفات احتمالی ترسیده است.

★ **در شهر ری**
امروز گفته شددرجریان‌سیلاب منطقه «باروت کوبی» شهر ری، ٦۰خانه خراب شد ویا آسیب دید ۱۵۰ خانه مسکونی نیز در محاصره سیلاب قرارگرفته‌است این موضوع مورد تایید نایب رئیس‌انجمن شهر نیزقرارگرفت (گزارش مشروح سیلاب شهر ری در صفحه ۵ اطلاعات امروز چاپ شده است)

★ **در خوزستان**
پس‌از٤۸ ساعت‌ریزش باران متوالی در اهواز، و دیگر شهر های خوزستان امروز اسمان اهواز صاف شد وهوا روبسردی نهاد. بطوریکه، مردم اهواز ، برای اولین‌بار در سال جاری، بخاریها راروشن کردند ولباس های گرم پوشیدند .
بارندگی در مناطق سوسنگرد و هفتگل شدیدتر از سایر شهر های خوزستان‌بود گزارش‌واصله از مسجد سلیمان ، شوشتر ، دزفول ، ماهشهروبندر شاهپور حاکی است که ریزش باران در این شهرها قطع شده و میزان برودت هوا، افزایش یافته است. درشهرهای گچساران و بهبهان نیز تادیشب باران می‌بارید و صبح امروز با قطع بارندگی ، مه غلیظی شهر بهبهان را فرا گرفت .
ریزش باران در بهبهان،توام با توفان بود و چند درخت ریشه‌کن شد .
خبرنگار ما در مسجد سلیمان گزارش دادکه دیروز جسدمردی در منطقه نفتون مسجد سلیمان کشف شد گفته میشود، این‌مرد که‌گویا براثر اختلافات‌خانوادگی از اهواز به‌مسجد سلیمان‌آمده بود، در کنار خیابان خوابیده و براثرسرمازدگی درگذشته‌است. هویت این مرد، هنوز روشن نشده و ماموربن سرگرم‌تحقیق پیرامون ماجرا هستند.

★ **بارندگی در خراسان**
آخرین گزارش رسیده از خبرنگاران ما در شیروان ، بجنورد، قوچان، تربت جام ، تایباد، درگز، مشهد، سرخس، باجگیران، لطف‌آباد، نیشابور، گناباد و چند بخش خراسان حاکی است که ریزش باران مجدد از عصر دیروز در این شهرها آغاز شده است .

★ **بسته شد**
سنندج و کرمانشاه ـ ازدیروز نزول برف در سنندج و اطراف شروع شده و بعلت ریزش برف سنگین در سنندج واطراف راه سنندج ـ همدان بسته شده‌است.
ارتفاع برف در گردنه‌صلوات ـ آباد واقع در جاده سنندج ـ همدان به ۲۵ سانتیمتر رسیده ولی کولاک شدید باعث انسداد گردنه وراه شده است .
ریزش برف‌در ارتفاعات‌سنندج، هم‌اکنون ادامه دارد و هوای سنندج دیشب به یک درجه زیر صفر رسیده بود .
گزارش رسیده از کرمانشاه نیزحاکی است‌که‌از عصر دیروز ریزش برف وباران در شهرهای کرمانشاهان شروع شده و تا این ساعت «۱۱ صبح» ادامه دارد .
رفت و آمد در گردنه های اسدآباد، مهاباد و ملهماست، کردستان مشکل شده و گردنه قلاجه‌درراه ایلام بواسطه‌ریزش برف سنگین بسته است .

میزان بارندگی

برای اطلاع هواشناسی میزان بارندگی در نقاط مختلف کشور در ۲٤ ساعت گذشته باین شرح گزارش شده است .
تهران ۲٦ میلیمتر
زنجان ۲ میلیمتر
سنندج ۲ میلیمتر
قزوین ۵ میلیمتر
بندرعباس ٦ میلیمتر
کرمانشاه ٤ میلیمتر
طبس ۳ میلیمتر
سبزوار ۷ میلیمتر
مشهد ۳ میلیمتر
فسا ۸ میلیمتر
تربیت حیدریه ۹ میلیمتر
گرگان ۱۰ میلیمتر
رشت ۸ میلیمتر
رامسر ۱۳ میلیمتر
سمنان ۲۲ میلیمتر
بابلسر ۲۳ میلیمتر

سال چهل و هفتم ـ شماره ۱۳۹۶۵

اطلاعات

شنبه ـ یازدهم آذر ماه ۱۳۵۱
بیست و پنجم شوال ۱۳۹۲ ـ دوم‌دسامبر ۱۹۷۲

ساعات شرعی
استخراج دکتر ریاضی کرمانی
اذان صبح .... ساعت ۵ و ۱۹ دقیقه
طلوع آفتاب .... ساعت ۶ و ۵۴ دقیقه
ظهرشرعی .... ساعت ۱۱ و ۵۴ دقیقه
اذان مغرب ..... ساعت ۵ و ۸ دقیقه

مذاکرات اقتصادی ایران با بلغارستان و لهستان

آقای هوشنگ انصاری وزیر اقتصاد برای شرکت در پنجمین اجلاسیه وزیران ایران‌وبلغارستان به‌صوفیه رفت.

وزیر اقتصاد ، سپس از صوفیه درراس هیئت ایران به لهستان خواهد رفت‌ودر چهارمین‌اجلاس مشترک وزیران ایران و لهستان شرکت خواهد کرد .

معاون امور بین‌المللی وزارت اقتصاد هفته گذشته‌در راس‌هیئت ایران به صوفیه رفت تا مقدمات اجلاس مشترک وزیران اقتصاد دو کشور را فراهم سازد .

خبرنگار اقتصادی‌ما می‌نویسد : دراجلاسیه مشترک‌وزیران‌اقتصاد ایران و لهستان پیرامون توسعه‌و گسترش مبادلات بازرگانی بین‌دو کشور مذاکراتی صورت خواهد گرفت و باحتمال قوی در پایان مذاکرات پروتکلی امضاء خواهد شد .

بموجب آخرین آماری که در دست است ، در سال گذشته مجموع مبادلات‌بازرگانی‌بین‌ایران ولهستان بحدود ۱۱٫۵ میلیون دلار رسیده. بدین نحو که‌واردات ما ازلهستان ۷٫۵ میلیون دلار و مجموع صادرات ما به‌این کشور ظرف یکسال به چهار میلیون‌دلار بالغ شد .

مناسبات اقتصادی ایران ولهستان برپایه موافقت نامه طویل‌المدت بازرگانی دو کشور که در سال ۱۹۶۹ امضاء شده است ، قرار دارد .

سفر بخیر

امیرعباس هویدا نخست وزیر، جمال‌به‌دیچ‌نخست‌وزیر یوگسلاوی را در پایان یک دیدار شش روزه رسمی او از ایران در مهرآباد و در بلکان هواپیما در آغوش کشید و به اوسفربه خیرگفت:بیه‌دیچ پیش از ظهر روز پنجشنبه تهران را ترک گفت .

برای زائران حج،غذاهای مخصوص آماده میشود

★ امور بهداشتی کاروانهای حج را پزشکان بعهده خواهند گرفت

★ زائرین از سه فرودگاه تهران ـ شیراز ـ آبادان استفاده خواهند کرد .

در سال جاری مباشرین اوقاف (حمله‌داران) پزشکانی را میتوانند بعنوان پزشک کاروان های خود انتخاب کنند که در سازمان نظام پزشکی ثبت‌نام کرده واز سازمان مزبور معرفی نامه داشته باشند.

دکتر آزمون معاون نخست‌وزیر وسرپرست سازمان اوقاف ضمن اعلام‌این‌مطلب خاطر نشان‌ساخت.

این تصمیم بدنبال نظرات نظام پزشکی و ضوابطی که سازمان مذکور برای پزشکان کاروان های حج و مسئولیت آنان در قبال بیماران وامور‌بهداشتی اعلام‌کرده بود، اتخاذ شده و به مباشران و سرپرستان کاروانهای حج ابلاغ گردید.

وی یادآور شد پزشکان کاروان های حج مسئول نظارت بر کمیته تهیه غذا و بهداشت بر کاروان میباشند.

تعویض هواپیما

در مورد نقل و انتقال زائرین سرپرست اوقاف اضافه‌کرد‌باتوافق‌شرکت‌هواپیمائی، فرودگاههای مهرآباد ـ شیراز ـ آبادان بصورت یک مرکز انتقال زائرین به‌کشور سعودی تعیین‌شده ولی ترتیبی‌داده‌شده است تازائرین نقاط مختلف کشور با اتومبیل یا پرواز های داخلی به‌این فرودگاه ها انتقال داده شده و بدون توقف باتعویض هواپیماراهی جده‌شوند.

باانجام این برنامه که در جهت رفاه زائرین تهیه‌وتنظیم شده‌است، امکانات وسیعی در اختیار راهیان خانه خدا گذارده میشود وگذشته از سرعت عمل از اتلاف وقت آنها جلوگیری بعمل خواهد آمد و یک هم‌آهنگی همه جانبه در پروازها بوجود می‌آید بعنوان مثال دیگر ساکنین نقاط مختلف استانها ، الزامی برای سفر جداگانه بتهران ندارند و با استفاده از ارتباط جدید خواهند توانست عازم مقصد شوند.

★ ارسال گذرنامه

آزمون در مورد گذرنامه‌زائرین اضافه کرد :

از این هفته گذرنامه زائرینی که کار ویزای آنها در سفارت سعودی تمام شده برای کاروان هایشان ارسال خواهد شد. در سال جاری،دیگرگذرنامه زائرین به‌آنها داده نخواهد شد، بلکه گذرنامه های‌هردسته از زائرین نزد ناظرانی که از طرف اوقاف برای نظارت‌در حسن انجام‌وظیفه مباشرین انتخاب شده‌اند،خواهد ماند .

خبرنگار مادر گزارش خود پیرامون تدارکات سفر زائرین می‌نویسد: بمنظور تامین کامل رفاه و آسایش حجاج و حفظ بهداشت آنان برنامه غذا و خوراک سفر کنندگان نیز زیر نظارت مستقیم مسئولین قرار دارد.در سالهای اخیر،مشاهده شده که اکثر زائرین ایرانی به علت‌ذائقه خاص خود درمصرف مواد خوراکی بامشکلاتی‌روبرو شده‌اند و غذاهای بومی کشور سعودی کمتر مورد پسند آنان قرار می‌گرفته است . چنانکه گاهی برنامه‌های‌غذائی‌اختلالاتی درافراد بوجود میاورده است که منجر به بیماری و ناراحتی جسمانی میشده است .

متصدیان کاروانها از امسال موظفند این مسئله را بادقت‌تمام مراعات کنند وبا دستورونظارت پزشک کاروان غذاهای موردنظر را مطابق ذائقه زائرین تهیه نمایند .

گفته می‌شود در مدت اقامت مسافرین‌درکشور سعودی‌انواع و اقسام غذاهای ایرانی طبخ خواهد شد وکوشش بعمل‌خواهد آمد از سبزیها و یا حبوباتی‌که احتمالا در مسافرین ایجاد ناراحتی و اختلال می‌کند،پرهیز شود .

۲۷۸ پسر و دختر در کانون اصلاح و تربیت نگهداری میشوند

تعداد اطفالی که تا آخرروز بیست و هفتم مهر ماه سال جاری در کانون اصلاح و تربیت وزارت‌دادگستری بوده‌اند بالغ بر ۲۷۸ نفر بوده که از این عده ۲۶۷ نفر پسر و ۱۱ نفر دختر بوده‌اند ، با توجه به مفاد قانون دادگاههای‌اطفال بزهکار هر یك از این دوگروه در قسمت مستقل وجداگانه‌ای نگاهداری میشوند .

بزههای انتسابی به متهمین پسر بشرح زیر است :
سرقت ۱۸۷ نفر ایراد جرح۲۰ نفر عمل منافی عفت ۱۷ نفر مواد مخدر ۱۲ نفر قتل‌عمد ۱۰ نفر قتل‌غیر عمد ۷ نفر تصادف منجر بجرح ۶نفرایجادمزاحمت ۳ نفر رانندگی بدون پروانه ۲ نفر خیانت درامانت ۱ نفر جعل ۱ نفر

بزههای انتسابی به متهمین دختر عبارتند از :
سرقت ۵ نفر عمل‌منافی‌عفت ۴ نفر اغفال ۱ نفر ایراد جرح ۱نفر

ضمنا در شهریور ماه سال جاری تعداد ۱۶۳ نفر از این اطفال در کلاسهای اول تا ششم ابتدایی و ۷۱ نفر دردوره راهنمائی و ۵۲ نفر در دوره اول و دوم دبیرستان مشغول‌تحصیل بوده‌اند .

براثر اقداماتی که از طرف وزارت دادگستری انجام شد با همکاری وزارت آموزش و پرورش ساختمان یك باب دبستان ۸ کلاسه درمحل کانون آغاز شد و با انجام آن یکی از برنامه های مهم تربیتی اطفال بزهکار ،مرکز در سطح وسیعتری بموقع اجرا گذاشته خواهد شد .

انتشار دیوان امیرخسرو در شوروی

★ در شوروی کتاب مهمی بنام ایران ندوین میشود

بقراریکه‌رادیو مسکو گزارش میدهد بزودی چاپ جدیدی از دیوان امیرخسرو دهلوی شاعر معروف‌ایران در شوروی منتشر خواهد شد . متن چاپ جدید ازروی هشت دست‌نویس قدیمی تنظیم شده‌که عموما بزمان‌شاعر نزدیک میباشند . این کتاب بمناسبت هفتصدمین سال تولد امیرخسرو برای چاپ آماده‌می شود .

همچنین کتاب دیگری بنام ایران درشوروی‌تهیه وتدوین‌می گرددکه بمسائل‌مربوط به‌اقتصاد و سیاست خارجی ایران و تاریخ ان اختصاص دارد ، دراین‌کتاب‌مقالاتی که کارشناسان شوروی درموردایران نوشته‌اند چاپ شده است و چشم‌انداز های رشد اقتصادی ایران و همکاری ایران با اتحاد شوروی و برخی دیگر از کشور ها را مورد بحث قرار میدهد .

۷ میلیون نسخه

طبق آماری که رادیو مسکو منتشر کرده‌است کتابهای‌مولفان ایرانی جمعادر۷ میلیون نسخه بزبان های ملل اتحاد شوروی انتشار یافته است .

درسال گذشته هفده کتاب نویسندگان ایران ، مجموعابیش ازنیم‌میلیون نسخه‌منتشر گردید. انتشار رباعیات عمر خیام در ازبکستان‌و انتشارغزلیات حافظ در تاجیکستان از جمله آنها بود .

کتاب های مولفین شوروی که بیانگر جوانب مختلف‌زندگی ملت ایران است و نیز کتاب های فارسی‌و کتاب های‌فرهنگ بانسخه های زیادی در این کشور منتشر میشود .

دیوار ومحوطه «گارماشین» درهم کوبیده شد

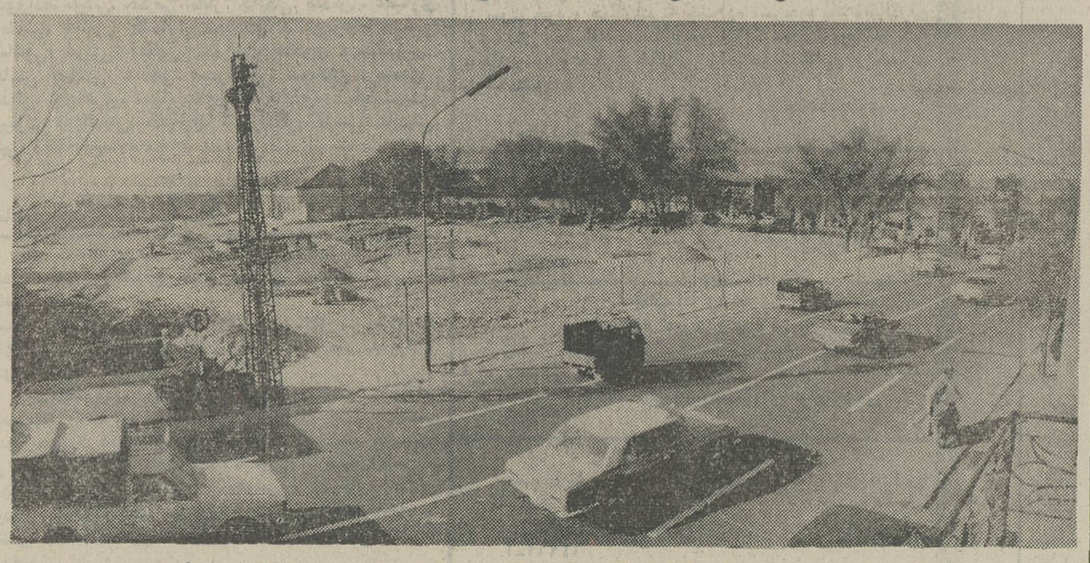

سرانجام بلدوزرهای‌شهرداری، دیوار و محوطه «گارماشین »را در قسمت خیابان ری (تقاطع خراسان)درهم کوبید و محوطه را صاف کرد .شهرداری‌پایتخت روی‌زمینهائی که سابقا مسافران «ماشین‌دودی » رفت‌وآمدداشتند قصد دارد یك‌پارك‌تفریحی‌احداث نماید . طرح دیگر شهرداری پایتخت ایجادیك‌موزه‌است که‌لکوماتیوها وواگن های‌قدیمی‌در آن‌نگهداری خواهد شد .
عکس محل سابق گارماشین را نشان‌میدهد که‌تسطیح گردیده است .

طبق‌تصمیم جدید اداره راهنمائی درآینده

گواهینامه قبول شدگان رانندگی بلافاصله تحویل داده میشود

براساس تصمیمات جدید اداره راهنمایی ورانندگی به متقاضیان گواهینامه رانندگی در صورت موفقیت در آزمایشات آئین نامه و شهر، گواهینامه فوری تحویل می شود.

این تصمیم اداره راهنمایی و رانندگی بمنظورتسهیل‌در مراجعات متقاضیان اتخاذ شده است‌وبزودی بمورد اجرا گذارده خواهد شد.

در حال‌حاضرمتقاضیانی که در آزمایشات آئین نامه و شهر موفق میشوند بعد از یکهفته مراجعه می کنند ومدارک خودرا تحویل می دهند.

اداره صدور گواهینامه ۳ روز بعد از دریافت مدارک، گواهینامه متقاضی رابه‌اوتحویل میدهدبه‌این ترتیب ده روز بعد از موفقیت در امتحان شهر گواهینامه متقاضی‌به او تحویل میشود که البته این مدت گاهی به ۱۵ روز نیز میرسد.

کارمندانی که ازیك‌اداره‌اخراج شوند دیگر نمیتوانند درهمان اداره استخدام گردند

امروز اطلاع حاصل شد که به وزارت آموزش‌و پرورش‌طی بخشنامه‌ای اطلاع داده شده است که از استخدام مجدد آن دسته از کارکنانی‌که‌از وزارت آموزش‌وپرورش اخراج شده‌اند خودداری شود .

★ متن بخشنامه

نظر باینکه اخراج ازخدمت یک وزارتخانه‌یا سازمان دولتی که در اجرای ماده ۶۵ قانون استخدام کشوری تحقق پذیرفته باشد راه بازگشت به همان وزارتخانه را مسدودمی کند لذا استخدام مجدد افرادی که باستناد ماده مزبور از خدمت در یک وزارتخانه یا موسسه دولتی اخراج شده‌اند در آن وزارتخانه یاموسسه دولتی‌مجاز نیست ولی‌می‌توانند دروزارتخانه های دیگر استخدام شوند .

در ماده ۶۵ قانون استخدام کشوری قید شده بود کسانی‌که ظرف دو ماه بدون اطلاع و عذر موجه سر خدمت حاضر نشوند مستعفی شناخته می شوند .

در اصلاحیه قانون استخدام کشوری مصوب ۱۲٫۸٫۴۹ این موضوع تغییر کرده و تصریح شده است که کارمندان رسمی که مدت دو ماه بدون اطلاع و عذر موجه‌سرخدمت حاضرنشوند از خدمت اخراج می گردند . با این ترتیب کسانی که بعد از تصویب اصلاحیه از خدمت یک وزارتخانه یاموسسه دولتی‌اخراج شده‌اند دیگر نمی توانند در آن موسسه استخدام شوند .

تصحیح وپوزش

درصفحه اول شماره ۱۳۹۶۲ روزنامه اگهی تبریکی درمورد ارتقاء درجه‌آقای سرگرداخباری اشتباها درداخل کادر مشکی چاپ شده بود .

ما ضمن پوزش از آقای‌سرگرد اخباری ترفیع درجه ایشان را بریک گفته موفقیت وی را خواهانیم

بزرگترین ازدواج دستجمعی تاریخ !

۲۴۰ هزار نفر دیروز درمکزیك ازدواج کردند

مکزیکوسیتی ـ کشور مکزیك دیروز شاهد بزرگترین و بی نظیرترین ازدواج دستجمعی تاریخ‌بود که طی آن ۲۴۰ هزار زن‌ومرد رسما با یکدیگر پیوند زناشوئی بستند.

درمیان یکصدوبیست‌هزارزوج مکزیکی دهها‌زوج بچه به بغل بودند ،اماوجود یك داماد ۶۳ ساله بی دندان‌وعروس ۴۶ ساله اوبیش از همه‌جلب توجه می ـ کرد.

داماد ۶۳ساله گفت‌صرفنظراز اینکه‌با معشوقه‌اش ۲۵ سال زندگی می کرده‌معذلك تا کنون فرصتی برای ازدواج نیافته‌بود! ازدواج یکصدو بیست‌هزارزوج مکزیکی‌نتیجه تسهیلاتی بود که دولت‌مکزیك‌اخیرا درقوانین ازدواج صورت داده ،اما بهر حال ازدواج های دستجمعی از جمله رسوم‌این کشور آمریکای لاتین‌است . بمناسبت‌این‌ازدواج جمعی دیروز در سراسرمکزیك مراسمی برپابود .

در ضیافتو مراسم اصلی که در مکزیکوسیتی انجام گرفت جمعایکهزار وچهارصدزوج‌رسما به‌عقد قانونی یکدیگر درآمدند وازچهره های سرشناس و مدعوین ضیافت ازدواج جمعی همسرمکزیکی «سالوادورآلنده» رئیس‌جمهوری هفتادساله شیلی و همچنین همسررئیس جمهوری مکزیك بودند .

اغلب کسانی که دیروز در مکزیك ازدواج کردند زوجهائی بودند که سالیان متمادی بـا یکدیگر بطور غیر شرعی وغیر قانونی زندگی می کردندو در میان آنان بودند زوجهائی‌که فرزندان آنان نیز در مراسم ازدواج‌شرکت جستند.

درپایان مراسم‌ازدواج جمعی ، عروس و داماد های تازه‌وزوج های قدیمی ، قباله ازدواجهای خود را همراه هدایائی ازطرف دولت‌دریافت داشتند.

در صفحات دیگر میخوانید

زمستان از غرب بایران آمد صفحه ۵
● سرمقاله ، گزارشها و مقالات سیاسی‌خارجی‌صفحه۶
● معماری ایران مثل‌مردم متظاهر نیست صفحه ۷
● انتقاد ، چهل سال قبل درهمین روز پاورقی توفان در ایران صفحه ۸
● چهل مادر، عامل نابودی فرزند صفحه ۱۴
اطلاعات و مردم . عامل تبعیض بین کارمندان دولت را حذف کنید صفحه ۱۵
خرمای ایران‌درفروشگاه های انگلیس صفحه ۱۷
● ۵ هزار معلم در ۹ دانشسرای شبانه صفحه ۱۸
تهران،شهر بی‌شناسنامه صفحه ۱۹

اوپك صندوق تضمین مشترك تشکیل میدهد

لاگوس ـ مجمع دوروزه‌وزیران کشور های‌عضو «اوپك» خاتمه پیدا نمود . این مجمع حمایت مجدد خود را از اقدام عراق درمورد ملی کردن چاههای‌نفت «کرکوك» اعلام کرد . همچنین ممالك عضواوپك تصمیم گرفتند هرگاه کمپانی های نفتی برای جبران قطع جریان نفت عراق نفت بیشتری از این کشور ها درخواست نمایند از ارسال‌آن اجتناب ورزند . در این مجمع بودجه سال۱۹۷۳ مورد تصویب قرار گرفت وگفته‌میشود ازطرف مجمع یک صندوق تضمین مشترك به مبلغ ۲۲۰ میلیون دلاربرای ممالکی که احتمالا از نظراداره‌صنعت‌نفت با مشکلاتی روبرو میگردند در نظر گرفته شده است . دراین مجمع‌آقای مصطفی منصوری از ایران به ریاست‌هیئت‌مدیره‌اوپك انتخاب گردید.

دکتر مصطفی منصوری رئیس جدید هیات مدیره اوپك

در همین جلسه دبیر کل جدید اوپك از الجزایرانتخاب شد . آقای «عبدالرحمان خنه» از ژانویه سال آینده در سمت دبیر کلی مشغول کار خواهد شد.

علی باستانی

نظری بر تصمیمات تازه اوپك

اوپك در اجلاسیه دوروزه خود تاسیس یك صندوق معاضدت وتعاون را پی ریزی کرد. این صندوق به اوپك واعضای اوپك اجازه میدهد که‌اگر در اجرای تصمیمات اوپك ، یا در مناقشات با کمپانی های عامل خود ،از درآمد عادی و مستمر نفتی محروم شدند ، تحت شرایطی از اعتبارات این صندوق استفاده کنند این اصل کلی از یك طرف به‌اعضای اوپك نوعی تضمین مالی دربرخوردو مقابله با کمپانی های نفتی میدهد و از جانب دیگر حربه «فشار مالی »را از دست کمپانی‌های نفتی میگیرد ، درگذشته کمپانی های نفتی از این حربه‌استفاده بیشمار پردند.

اخیراعراق نیز در مورد قطع‌درآمد نفتی از منابع شمالی‌وطی کردن‌آن تقاضای کمك‌داشت .

اگرچه عراق‌در ملی‌کردن نفت مواجه باقطع کامل درآمد نفتی نشد ، چون‌تولید وصدور منابع جنوبی آن کماکان ادامه داشت‌و دارد معهذابعلت آنکه قسمتی از درآمد خود را از دست‌داده بود تقاضای کمك کرد . از آنجائی که اوپك چنین صندوقی‌نداشت راسا اقدامی نکرد ،اماکشور های عربی اوپك به کمك شتافتند .

درمورد این صندوق هنوز دقایق امر روشن نیست . از جمله هنوز معلوم نیست که کمك تحت چه ضوابط‌و ازنظر مالی تحت چه‌شرایطی داده‌میشود در هر صورت اولین‌قدم دراین‌زمینه‌برداشته شد.

منتهی‌این قدم هنگامی برداشته شده‌است که‌بحران خاصی‌اوپك را تهدیدنمی کند واحتمال اینکه در آینده اعضای اوپك وضع‌نامساعد تری پیدا کنند،احتمال بسیار بعیدی به نظر میرسد ظاهرا برخلاف گذشته کمپانیهای نفتی بیش از کشور های صاحب‌نفت نگران آینده‌اند بهمین جهت نقش عملی و اجرائی‌صندوق چندان‌حساس وقابل اهمیت نیست .

★ الجزایر و ایران

کار دیگر کنفرانس تعیین دبیرکل جدید اوپك بود مدت خدمت «ندیم‌پاچه‌چی » به‌پایان رسید . از ژانویه آینده دبیرکل جدید اوپك که‌از الجزایر است عهده‌دار این سمت خواهدشد . در مورد دبیرکل کاندیدا های دیگری هم وجود داشت که گویابرای‌مصالحه‌از الجزایر انتخاب‌گردید و ریاست‌هیئت مدیره نیز به‌عهده نماینده ایران گذاشته شد.

وزرای اوپك در این کنفرانس هم مثل کنفرانس های دیگر بنابه‌تقاضای عراق یکبار دیگر اصل ملی کردن نفت‌وملی‌شدن نفت درعراق رامورد تائید قراردادندوآنچه دراین زمینه‌انجام شد تایید و تکرار اقدامات قبلی‌بود .

هفته پیشاهنگی فردا آغاز میشود

از بامداد فردا با پیام‌شاهنشاه آریامهر ریاست‌عالیه پیش‌آهنگی ایران هفته کارنیک پیش‌آهنگی آغاز میشودوباشروع این هفته پیش‌آهنگی ایران‌وارد بیستمین سال فعالیت خود میشود.

زمینه اصلی هفته کار نیک سال جاری به مناسبت سال بین‌المللی کتاب و با توجه بمقام و منزلتی که زارعان و کارگران با انجام انقلاب سفید ایران به دست آورده‌اند گردآوری کتاب برای زارع و کارگر ایرانی نامگذاری شده و ضمنا کشت درخت در زمین اردوگاهها و تراش درختان اردوگاهی‌تراش جنگلهایی که برای اردوگاه‌در اختیار سازمان شهرستانهای شمال قرار گرفته است جزء برنامه است.

پیش‌آهنگان در این هفته درنظافت‌خانه های پیش‌آهنگی و مدارس شرکت خواهندکرد.

سازمان پیش‌آهنگی ایران در انتشارات‌مخصوص کارهای نیك فردی و واحدی را برای پیش‌آهنگان مشخص کرده‌است بنابراین‌دستورالعمل پیشاهنگان می‌باید درطول این هفته در رنگ کردن تخته سیاه ، ساختن و تعمیر پل بین راه آموزشگاه و نظافت عبادتگاه‌ـ تسطیح اردوگاه ، کمك درتهیه وسائل ورزشی و آماده کردن زمین آموزشگاه به طور دستجمعی و درانجام کارهای منزل تمیز کردن جلوی منزل، کوچه ، راه آب ، کمك به‌عبور اطفال از خیابان ، کمك به بهداشت مدارس ، اهدای‌کتاب کمك‌در انتظامات مدرسه‌معرفی و راهنمائی افراد بیسواد به کلاسهای پیکار و از جمله این امور ازکار های نیك فردی ذکر شده است.

۲۰ سالگی سن ازدواج ایده‌آل برای معلمین زن است

سن ازدواج ایده‌آل معلمین زن بین ۲۰ تا ۳۰ سال است .

سمینار آموزش مسائل جمعیتی درمدارس کشور بکار خود خاتمه دادوطی‌قطعنامه‌ای اثرات‌نامطلوب رشد سریع جمعیت در اقتصاد خانواده ورشد اقتصادی‌واجتماعی کشور را یاد آورشد .

سمینار در مورد آموزش مسائل جمعیتی در مدارس خاطرنشان ساخت‌که‌آموزش جمعیتی باید به دانش‌آموزان تفهیم شود

آموزش مسائل جمعیتی باید با درنظر گرفتن اداب‌وسنن وارزش های ملی و حتی‌المقدور شرایط اقلیمی ومنطقه‌ای صورت گیرد .

همچنین در این سمینار گفتشد آموزش باید بدین‌ترتیب‌عمل شود که در کلاسهای اول و دوم وسوم ابتدائی مسائل جمعیتی بصورت تصویر ارائه شده و در کلاسهای چهارم و پنجم بصورت داستانهای ساده و مصور ودردوره های راهنمایی اطلاعات مقدماتی دراین زمینه به دانش‌آموزان داده‌شود ودر دوره متوسطه اطلاعات کافی وکامل دراختیار آنها قرارگیرد .

★ سن ازدواج

در آخرین جلسه سمینار یکی از کارشناسان مسائل جمعیتی در مورد سن ازدواج اعلام کرد : در تحقیقی که سال گذشته در این زمینه با آموزگاران تهران انجام شد چنین نتیجه گرفته شده است که از ۱۱۸۵ پرسشنامه پخش شده در میان معلمین سن‌ایده‌آل ازدواج برای خانمهای معلم بین ۲۰ تا ۳۰ سالگی‌ورقمیانگین‌اولاد برای این افراد ۳ نفر برای هر خانواده میباشد .

دکترامیر منصور سرداری‌معاون وزارت بهداری در تشریح بیشتر مسائل مربوط به جمعیت و بازشناخت هدفهای این سمینار گفت :

آمار نشان میدهد که ۴۶ درصد جمعیت ایران را افراد جوان‌تر از ۱۵ سال تشکیل‌میدهند و توجه بهمین واقعیت لزوم‌گسترش مسائل جمعیت‌شناسی را در سازمانهای آموزشی کشور تاکید می‌کند تا آنجا که باید این امریکی از هدفهای اساسی سازمانهای آموزشی مملکت بشمار آید .

اعلامیه فرهنگیان فرماندار یکل چهار محال و بختیاری کمیته محترم کشاورزان عضو شرکتهای تعاونی روستائی رونوشت سازمان رادیو و تلویزیون ملی ایران . رونوشت‌دفترمرکزی برگزاری بزرگداشت دهمین سالگرد انقلاب شاه و مردم .

اعلامیه کشاورزان عضو شرکتهای تعاونی روستائی برای بزرگداشت دهمین سال انقلاب ایران و تشکیل کنگره‌ای از نمایندگان تمامی گروه ها و سازمانها و انجمن های ملی بهمین مناسبت و در پی آن اعلامیه سازمان کارگران ایران در تائید کشاورزان عضو شرکت های‌تعاونی روستائی بما فرهنگیان فرماندار یکل منطقه چهار محال و بختیاری فرصت داده است که آمادگی وسیع خود را برای بزرگداشت دهمین سال انقلاب ایران و رهبر خردمندش اعلا- داریم ما فرهنگیان منطقه فرماندار یکل چهار محال‌وبختیاری با خردمندی و شور بسیار باستقبال‌بزرگداشت‌دهه انقلاب میرویم و بدعوت زارعان عضو شرکتهای تعاونی روستائی جواب مثبت میدهم و نمایندگان خود را برای شرکت‌درمراسم بزرگداشت‌کنگره ملی مامور مینمائیم فرهنگیان این منطقه وسیع تشکیل کنگره عظیم از نمایندگان تمامی گروه های ملی را جلوه‌ای از همبستگی ملی ویگانگی عزم و عقیده ملت‌ایران‌برای تحقق آرمانهای‌انقلاب ایران بشمار می آوردندو کلیه فرهنگیان‌فرمانداری کل‌چهارمحال‌وبختیاری را برای بزرگداشت‌دهه انقلاب ایران و رهبر گرانقدر آن بسیج مینمائید .

پر ثمر باد کوشش فرهنگیان ایران برای پیشبرد هدفهای انقلاب ایران مستحکم با پیوند ناگسستنی شاه و مردم .

رئیس شورای آموزش و پرورش منطقه شهر کرد ـ دکتر محمود ربانی
۱ـ۶۵۱۰۲

چرا این مرد ۲۴ ساله هنوز از شیر گرفته نشده؟

خبری که در باره این مرد در جوانان منتشر شد موجی ازشگفتی پدید آورد وپزشکان‌تهران در باره این پدیده‌حرف میزنند .

دهها رپرتاژ استثنائی ـ سرگذشتهای آموزنده‌ـ مطالب علمی‌ـ خبرهای‌داغ،داغ

دوشنبه همین هفته در مجله جوانان

آگهی برای اطلاع

سپاهیان دانش منقضی خدمت

ادارات آموزش و پرورش کهگیلویه وبویر احمد ـ چهارمحال بختیاری ـ یزد ـ نائین ـ لار ـ جهرم ـ فیروز آباد ـ آباده ـ نی‌ریز ـ خدابنده‌ـ بندرلنگه و نقاط دیگر بعده‌ای از سپاهیان دانش منقضی خدمت احتیاج دارند .

داوطلبان استخدام میتوانند تا تاریخ ۱۵ اذرماه ۱۳۵۱ همه روزه در ساعات اداری باداره کل امور اداری وزارت اموزش و پرورش مراجعه نمایند که ترتیب معرفی آنان داده شود .

م‌الف ـ ۱۳۳۷۹ از طرف مدیرکل امور اداری ـ فصیحی

در تلویزیون
بِلِموند
بهتر می بینید

تلفنهای اداره فروش ۶۶۸۲۵۹ ـ ۴۸۳۰۷

شرکت سهامی سردخانه‌جهان کرج

مقدار عمده‌ای سیب لبنانی سفید و قرمز تحویل سردخانه و انواع نهالهای سیب ، گلابی ، هلو، چنار ، کبوته، تبریزی‌و غیره‌جهت فروش موجود دارد طالبین در کرج بدفتر سردخانه مراجعه فرمایند . تلفن کرج شماره ۱۱۵ر۲۷۱۱

حلت حضرت امام جعفر صادق علیه السلام را بهموطنان عزیز خصوصا، وکلیه مسلمانان جهان عموما تسلیت عرض مینماید .

شرکت سهامی کفش وین