۲۸ صفحه

اطلاعات

دوشنبه بیست و نهم خردادماه ۲۵۳۷ ـ شماره ۱۵۶۴۰ تکشماره ۱۰ ریال

خانه‌سازی در اراضی خارج محدوده آزاد شد

★ در شمال تهران تا ارتفاع ۱۶۰۰ متری البرز اجازه ساختمان داده میشود

مناطقی که آزاد شده

یوسف‌آباد، جنت آباد، کوی کن، ونک، اوین، درکه، فرح زاد، باغ فیض، زیبا شهر، پونك، حسین آباد، سعادت آباد، شمال مهرآباد، کاظم آباد غرب، دوطرف جاده‌های مخصوص و قدیم کرج، دو طرف اتوبان کرج، خرگوش دره، کاظم آباد، آجودانیه، شاه آباد و قصبه مبارك آباد

تصمیمات تازه شهرداری که امروز درباره آزاد کردن مناطق جدید اعلام شده در صفحه ۲۷ چاپ شده است

★ نوذرصادقی: آقای پزشکپور انکار بعد از اقرار درست نیست

۳ نماینده مجلس از حزب کنار رفتند

● یك نماینده مجلس: اعلام موجودیت حزب پان ایرانیست در مجلس کار درستی نبود

● مهندس ظفری، منوچهر یزدی نیز به پزشکپور پیوستند

● سخنان پزشکپور درباره علت اتخاذ تصمیم جدید

در صفحه ٤ ستون اول

محسن پزشکپور

پرویز ظفری

منوچهر یزدی

رئیس مجلس شورای ملی در مورد تعطیلات تابستانی مجلس گفت:

مجلس تا نیمه تیرماه تعطیل نمیشود

★ تعطیل تابستانی بستگی به کار مجلس ورای نمایندگان دارد

★ ۱۶ سئوال نمایندگان درباره چه مسائلی است

در صفحه ٤ ستون هفتم

در حریق سینما کسری ۲ تماشاچی خفه شدند

ماموران آتش‌نشانی برای خاموش کردن حریق سینما کسری فعالیت می‌کنند

★ حریق هنگامی روی داد که عده زیادی تماشای فیلم مشغول تماشای فیلم بودند

شب گذشته سینما کسری واقع در تقاطع خیابان بهار و شاهرضا بعلت نامعلومی طعمه حریق شد و خساراتی به بار آورد.

این آتش سوزی هنگامی روی داد که سینما مشغول نمایش فیلم بود و تعدادزیادی تماشاگر را در خود جای‌داده بود، ۲ نفر از تماشاچیان در این حادثه جان خود را از دست دادند این ۲ نفر که هر دو جوان هستند هنوز هویتشان مشخص نشده است.

ساعت ۲۰ شب گذشته به ماموریت آتش نشانی اطلاع دادند که چند مغازه تشک دوزی در ابتدای خیابان بهار دچار آتش سوزی شده ماموریت ایستگاه دو آتش نشانی بلافاصله به محل اعزام و مشاهده نمودند که آتش ـ سوزی مربوط به سینماکسری میباشد و دامنه آن وسیع است، ماموریت پس از شروع عملیات به علت توسعه آتش سوزی که از زیر زمین و موتورخانه همجوار سالن سینما شروع و به سالن که تعداد زیادی تماشاگر مشغول تماشای فیلم بودند سرایت‌کرده بود از مرکز کمک خواستند ماموریت ایستگاه یک همراه گروه نجات ۱٤ مرکز به کمک آنها شتافتند این آتش‌سوزی که همراه بادود زیاد بودکار ماموریت را برای مهار و اطفاء حریق دشوار میکرد. دراولین مراحل آتش سوزی‌تماشاچیان توانستند خود را به بیرون‌از سینما برسانند. ماموریت آتش نشانی با استفاده از ٦ رشته لوله آبده و ٤رشته لوله‌کف سبک پس از ۷ ساعت تلاش بالاخره موفق شدند حریق را مهار و خاموش کنند فرمانده ایستگاه ۲ (فرامرز عزیززاده) که داخل محوطه آتش سوزی شده بود دچاردودزدگی‌گردید که توسط تکنیسین های‌مرکز اورژانس که در محل مستقر شده بودند تحت معالجه و درمان قرار گرفت ماموریت در بازرسی محل آتش‌سوزی در راهرو سینما با جسد ۲ نفر از تماشاچیان برخورد نمودند که دچار خفگی شده بودند.

چون بازهم بیم آتش‌سوزی میرفت یکی از ایستگاه اعزامی تا ساعت ٦ بامداد روز جاری در محل مستقرومراقب‌اوضاع بود.

ماموریت کلانتری ناحیه ۷ و ٦ ماموریت‌راهنمایی نیزجهت جلوگیری از هرگونه‌حادثه‌ای از ابتدای آتش سوزی در محل مستقر و اقدامات لازم‌را بعمل آوردند به علت این آتش سوزی تعداد کثیری از مردم جهت تماشا در محل جمع‌شده و ترافیک این منطقه را مختل نمودند ماموریت همچنین‌مسیر خیابان بهار را ممنوع و از رفت و آمد وسائط نقلیه از این مسیر جلوگیری نمودند. پرونده‌ای در این مورد از طریق ماموریت کلانتری ناحیه ۷ تشکیل و حادثه به‌دادسرای تهران گزارش گردید رسیدگی به‌این‌پرونده‌به اشتری بازپرس شعبه ٥ ارجاع گردید.

ارتشبد نصیری و ۴ سفیر دیگر معرفی شدند

★ سفرای جدید به پاکستان، برزیل، ایتالیا، یونان و ساحل عاج میروند

ارتشبد نصیری

پرویز عدل

پرویز سپهبدی

شعاع‌الدین شفا

عباس ملک‌مدنی

شاهنشاه آریامهر دیروز آقای عباسعلی خلعتبری‌وزیر امور خارجه را به‌حضور پذیرفتند.

در این شرفیابی وزیر امور خارجه تیمسارارتشبد نعمت‌اله نصیری را بسمت سفیر شاهنشاه آریامهر در پاکستان بحضور ملوکانه معرفی کرد.

٤ سفیر جدید

وزیر امور خارجه عباسعلی خلعتبری مقارن ظهر امروز طی شرفیابی به حضور ملوکانه سفیران جدید ایران در چهارکشور را معرفی‌کرد. سفیران‌جدید عبارت از آقایان پرویز عدل سفیر ایران در برزیل، پرویز سپهبدی سفیر ایران در یونان، شعاع‌الدین شفا سفیر ایران در ایتالیا و عباس ملک‌مدنی سفیرایران در ساحل عاج میباشند.

دکتر پرویز عدل درطول خدمات سیاسی خود در وزارت امورخارجه‌عهده‌دار پست‌سفارت درچندین‌کشور وازجمله کانادا بوده و تا قبل‌از انتصاب به سفارت در برزیل مدیرکل‌اداره‌اطلاعات ومطبوعات وزارت امور خارجه بود.

پرویز سپهبدی‌هم ازسال ۲۵۰۹ وارد خدمت وزارت خارجه شد و ماموریتهای مهم سیاسی و کنسولی او سرکنسولی در نیویورک و سفیردردانمارک بوده‌است.

عباس ملک‌مدنی هم در کشورهای مختلف عهده‌دار مقام وزیر مختاری ورایزنی درجه یک بود و مدتی هم ریاست اداره ششم سیاسی را بعهده داشت.

شعاع‌الدین شفا سفیر جدید ایران در ایتالیا مدتی در وین عهده‌دار پست‌دبیر سومی، دبیر دومی و دبیر اولی سفارت ایران بود و علاوه برسرکنسولی دربرلن غربی سفیر شاهنشاه‌آریامهر در قطر و دانمارک بوده است.

سرکنسول‌های جدید

ضمنا وزارت‌امورخارجه امروز غلامرضا حسینی‌فرد را بعنوان سرکنسول شاهنشاهی‌در ژنو، ابراهیم جهان‌نمارا بعنوان‌سرکنسول شاهنشاهی در منچستر و فرج پناهی را بعنوان سرکنسول شاهنشاهی در میلان اعلام کرد.

تکلیف جناح جدید امروز معلوم میشود

سناتور مژدهی بسمت هماهنگ کننده جناح پیشرو انتخاب شد

سرانجام جناح پیشرو پس‌از مدتها بحث و گفتگو های‌داغ وهمه‌گیر، هماهنگ کننده خود رابرگزیند و در حالیکه انتظار میرفت کار انتخاب در یکرو در روئی بحث انگیز و مبارزه انتخاباتی واختلاف آراء برگزار گردد، جلسه انتخاب به آرامی وبی‌هیچ بحث عقیدتی وارائه آراء برگزار شد، و تنها کاندیدای داوطلب باقیمانده‌برای احراز سمت‌هماهنگ کننده‌جناح باتفاق آراء به‌این سمت برگزیده شد.

انتخاب هماهنگ کننده جناح در اجلاس کنفرانس عمومی جناح با شرکت همفکران جناح که‌اکثریت آنرانمایندگان‌مجلسین تشکیل میدادند انجام گرفت. این کنفرانس بعد از ظهر دیروز بریاست قاسم معتمدی رئیس دانشگاه‌تهران‌در تالار اجتماعات مجلس شورای‌ملی برگزار شد. ابتدا کمیته یازده نفری که‌به کار صلاحیت کاندیدا هارسیدگی

بقیه در صفحه ۲۷

بانتایجی که از مسابقات دیشب بدست آمد

هیچکدام از تیم‌های بزرگ امنیت ندارند

★ دیشب اعضای تیم های قدر چه فاتح و چه مغلوب از اضطراب بخواب نرفتند.

درصفحه ۲۵

جناب آقای دکتر ارسطو ایرانی
جناب آقای محمود ایرانی
با نهایت تاسف وتالم فوت مرحوم پدر گرامیتان را تسلیت عرض نموده وبقاء عمر وسلامت آن خانواده محترم را ازخداوند متعال مسئلت دارد.
کارکنان شرکت فرش پارس (سهامی خاص)

جناب آقای ایرج امینی
انتصاب شایسته آنجناب رابسمت ریاست هیئت مدیره و مدیر عامل شرکت سهامی گسترش خدمات بازرگانی تبریک عرض نموده، موفقیت جنابعالی‌را در راه خدمت به‌شاهنشاه معظم ومیهن عزیز آرزو مینمائیم.
کارکنان سردخانه‌بجنورد وسردخانه نعیم‌آبادیزد

جناب آقای حاج محمدتقی برخوردار
مصیبت وارده را به‌جنابعالی وخانواده محترم تسلیت عرض نموده دوام وبقاء عمر بازماندگان را از خداوند متعال مسئلت دارد.
کارکنان شرکت فرش پارس (سهامی خاص)

جناب آقای محمد تقی برخوردار
با اندوه فراوان درگذشت شادروان علی اصغر میرحسینی وکیلی را از صمیم قلب تسلیت عرض نموده بقاء عمر وصبر وشکیبائی جنابعالی و خانواده محترم را از درگاه ایزد متعال خواهانیم.
رشت ـ کارکنان کارخانه های صنعتی و لامپ پارس توشیبا

اطلاعیه شرکت خانه چهارشنبه صفحه سوم

خانه
پیشرو صنعت ساختمان در ایران تلفن ۸۹۳۵۰۲ـ۸۹٤۱۸٤

آگهی استخدام کارمند
دانشگاه صنعتی آریامهر اصفهان
درصفحه ۱۸

جناب آقای محمد تقی برخوردار
بکمال تاسف وتالم مصیبت وارده را به جنابعالی‌و خانواده محترم تسلیت عرض نموده وازخداوند متعال دوام، سلامت و صبر وشکیبائی فامیل محترمتان را خواستاریم.
شرکت الکتریک استورج باطری ایران
ری. او. واک

تقاضای هیئت مدیره، فرهنگیان‌وکارمندان‌دولت عضو شرکت تعاونی مسکن فرهنگیان همدان.
در صفحه ۳٦
آ ـ ۱۹۵۸

دبیرستان کیهان نو
باتلاش همیشگی اطمینان‌بخش خانواده است
۹۷۸۳۳٦ ـ ٤ـ۹۳۷۷۹۳

۹ واحد صنعتی تولید کننده کیسه‌های بافته‌شده پلاستیکی نیاز به تقویت وحمایت دارند

وجود رقابت ناسالم در بازار مصرف موجب گردیده است واحد های تولید کننده کیسه های بافته شده پلاستیکی با دشواری وبحران مواجه شوند.

در صفحه آخر

نیروی دریائی شاهنشاهی استخدام مینماید

در صفحه ۲٤

دراجرای سیاست مشارکت بیشتر مردم در کارها

شرکت سهامی تاسیسات جهانگردی وابسته به وزارت اطلاعات وجهانگردی تعدادی ازواحد های پذیرائی خودرا به بخش خصوصی ازطریق اجاره واگذار مینماید.

شرح در صفحه ۲۰

کابینه اسرائیل دادن خودمختاری به غرب رود اردن ونوار غزه را به تعویق انداخت

وزیر دفاع کابینه اسرائیل برخلاف نظر بگین رای داد

مصر از اقدام کابینه اسرائیل اظهار تاسف کرد

تل‌اویو ـ خبرگزاری ها مناهیم‌بگین نخست‌وزیر اسرائیل توانست حمایت اعضای کابینه خود را نسبت به پاسخی‌که باید به‌پرسش های امریکا در مورد سرنوشت ساحل غربی‌رود اردن ونوار غزه داده شود بدست آورد .

بگفته منابع دولتی ۱۴ وزیر کابینه اسرائیل با پاسخی که‌باید به‌امریکا داده شود موافقت کرده‌اند و عزروایزمن وزیر دفاع و پنج وزیر دیگر مضو حزب میانه‌رو «جنبش دمکراتیک برای تحول» با این پاسخ مخالفت کرده‌اند .

دولت اسرائیل در پاسخ خود که ازطریق مجاری دیپلماتیک‌به‌اطلاع دولت امریکا خواهد رسید اعلام‌کرده‌آماده است در پایان دودوره پنج ساله درباره دادن خود مختاری به‌ساکنان ساحل غربی‌رود اردن و نوار غزه با اعراب‌مذاکره کنند .

این تصمیم پس‌از یکماه مذاکرات غیررسمی کابارها با بحثهای وزرای کابینه اسرائیل قطع شد درجلسه دیروز کابینه اسرائیل که بیش‌از پنج‌ساعت بطول‌انجامید اتخاذ شد .

امریکا ازدولت اسرائیل پرسیده بود :

۱ـ آیا اسرائیل آماده است باتمدید وضع ساحل غربی رود اردن ونوار غزه بمدت پنج سال دیگر موافقت کند یا خیر ؟

۲ـ در صورتیکه پاسخ باین سئوال مثبت است چه روشی برای اجرای این تصمیم اتخاذ نخواهدشد؟

واشنگتن امیدوار بود پاسخ مثبت به‌این دو سئوال موجب تجدید مذاکرات مصر و اسرائیل که از ژانویه گذشته قطع شد بشود .

تاسف

دیشب یک منبع رسمی در قاهره در مورد خودداری دولت اسرائیل از دادن پاسخ مساعد به سئوالات دولت‌امریکا درباره سرنوشت ساحل غربی رود اردن ونوار غزه ابراز تاسف کرد .

وقتی ازمقام مصری خواسته شد درباره تصمیم دولت اسرائیل مبنی برتعویق هرگونه اتخاذ تصمیم پیرامون سرنوشت ساحل غربی رود اردن ونوار غزه اظهارنظر نماید وی در پاسخ اظهار داشت دولت مصر از سرسختی مناهیم بگین نخست‌وزیر اسرائیل متاسف است بهرحال مصر مصمم است بتماس خود باپرزیدنت کارتر جهت یافتن راه‌حلی برای بحران خاورمیانه ادامه دهد .

روزنامه های‌مصر تصمیم دیروز کابینه اسرائیل رادر مورد سرنوشت ساحل غربی رود اردن و نوار غزه «مبهم» و «اقدامی زورگویانه» دانستند .

الاهرام این تصمیم دولت اسرائیل را اقدامی زورگویانه دانسته وازمخالفت عزر وایزمن وزیر دفاع اسرائیل بااین تصمیم خبر داده است .

روزنامه الجمهوریه نوشت پاسخ دولت اسرائیل دوپهلو است ودر آن اقداماتی که درپایان دوران موقت پنج ساله بعمل‌می‌آید مشخص نشده است.

مناهیم‌بگین نخست وزیر و موشه‌دایان وزیر خارجه اسرائیل در پایان جلسه طولانی کابینه این کشور پیرامون آینده کرانه‌باختری رود اردن و نوار غزه با هم گفتگو می‌کنند . موشه‌دایان متن پیامی را که قرار است به دولت‌امریکا تسلیم شود، در دست دارد . در این پیام اسرائیل موافقت خود رادر باره مذاکره پیرامون سرنوشت نوارغزه غربی‌رود اردن ۵ سال پس از این تاریخ اعلام داشته است . عکس‌رادیوئی آسوشیتدپرس

نگرانی نمایندگان پارلمان انگلیس ازسیاست بگین

رادیو اسرائیل گزارش داد که ۵۵ تن نمایندگان پارلمان انگلیس که عضو جمعیت دوستاران اسرائیل در حزب کارگر این کشور هستند باارسال‌پیامی برای مناهیم بگین‌نخست‌وزیر اسرائیل نگرانی خود را از سیاست فعلی‌حکومت‌اسرائیل اعلام داشتند .

این نمایندگان درپیام‌خود سیاست ایجاد آبادیهای یهودی نشین را در سرزمین های اشغال شده یک اشتباه بزرگ از سوی‌دولت‌اسرائیل دانسته‌اند که افکار عمومی مردم انگلیس را علیه آن کشور برخواهد انگیخت.

تحویل سلاحهای تازه امریکائی به مصر

قاهره ـ خبرنگار مسائل نظامی روزنامه الاهرام که ژنرال جمسی را در سفر۱۲ روزه‌اش به ایالات متحده آمریکا همراه بود درمقاله‌ای تلویحا تائید کرده‌است که دیدار وزیر جنگ مصر از ایالات‌متحده‌آمریکارامرابرای تحویل‌سلاح‌های‌تازه‌آمریکائی به مصر هموار ساخته‌است.

در این مقاله ذکر شده‌که‌این دیدار هدف های مربوط به تحکیم مناسبات‌میان‌دوکشور را در قلمرو امور نظامی تحقق بخشیده است .

ستایش بی سابقه کاسترو از کارتر

کاسترو :

کارتر مردشرافتمندی است، ولی اسیر توصیه های مرد ماجراجوی چون برژینسکی شده است

کاسترو آرزو کرد که کارتر بار دیگر به‌ریاست جمهوری امریکا برگزیده شود

نیویورک ـ خبرگزاری فرانسه ـ فیدل‌کاسترو ضمن مصاحبه‌ای‌که‌ازشبکه‌تلویزیون «ا.بی.سی» پخش شد گفت باعتقاد او «جیمی‌کارتر مرد شرافتمندی» است و آرزو میکند که وی در سال ۱۹۸۰ باردیگر به ریاست جمهوری انتخاب شود چرا که‌او تنها رئیس جمهوری آمریکا است که ظرف بیست سال اخیر نسبت به کوبا‌مواضع مثبت ، نشان داده است .

نخست‌وزیر کوبا که به پرسش های روزنامه نگار آمریکائی پاسخ میداد پس‌از ستایش از قدرت فکری و جدیت و شرافتمندی جیمی کارتر گفت متاسفانه رئیس قوه مجریه آمریکادرسیاست خارجی بی‌تجربه است‌وبیش ازحدتحت‌تاثیر توصیه های مشاورش برژینسکی قرارمی گیرد ، درحالیکه برژینسکی یک ماجراجو و دروغگو است که به مسایل بین‌المللی احاطه ندارد ، به حقایق جهان امروز آگاه نیست و خیال می‌کنم دارد با آتش جنگ بازی می‌کند .

کاسترو گفت در میان اعضای کابینه آمریکا مردان اندیشمندی هم وجود دارند که به اعتقاد من احساس مسئولیت می‌کنند و تاحدی واقع بین هستند سایروس ونس وزیر امور خارجه‌و اندروینگ سفیر آمریکا در سازمان ملل متحد از این جمله مردان هستند .

کاسترو سپس در باره حوادث زئیر و حمله‌ژاندارم های کاتانگا به ایالت زئیر توضیحاتی داد و باردیگر تاکید کرد که کوبا در این حمله مداخله داشته است .

کاسترو اعتراف کرد که کشورش نیرو های نظامی مهمی به آفریقافرستاده‌است، اما حاضر نشد تعداد نیرو های کوبا را در آفریقافاش کند .

رهبر کوبا گفت از یک منبع بسیارموثق‌کسب‌اطلاع کرده است که «سیا» مبارزی با جنبش « اونیتا» که می‌خواهد دولت مارکسیستی لواندا را سرنگون کندتماس گرفته است .

کاسترو ضمن بحث از روابط دوجانبه آمریکا و کوبا گفت حاضر است‌عده زیادی اززندانیان‌آمریکائی‌را در کوبا پرتوریکوئی هائی که در آمریکا زندانی هستند مبادله کند .

چین مستشار دریایی به زئیر فرستاد

کینشازا ـ رویتر ـ روزنامه رسمی «سالونگو» چاپ‌زئیر گزارش‌دادگروهی از مستشاران نیروی‌دریائی چین بمنظور تعلیم نیروهای زئیرو ارداین کشورشده‌اند.

این‌عده دیروز در چارچوب موافقت‌نامه‌های همکاری جمهوری خلق‌چین وزئیر وارد کینشازا شدند.

نیروی دریائی زئیرمرکب از کشتیهای کوچک که بیشتر آنها را قایقهای‌گشتی تشکیل میدهند فقط ۲۵۰ نفر پرسنل دارد ، خط ساحلی زئیر که عرض آن بالغ بر چندکیلومتر میشود بین جمهوری‌کنگو درشمال و آنگولا در جنوب واقع شده و به عبارت دیگر فقط دهانه رود کنگو را تشکیل می‌دهد .

اقدام بیسابقه شوروی در شبه جزیره عربستان

شوروی متعهد شد دفاع نظامی ازیمن جنوبی را برعهده گیرد

کویت ـ خبرگزاری فرانسه ـ بنابه گزارش روزنامه کویتی ـ السیاسه اتحاد شوروی متعهد شده‌است چنانچه یمن جنوبی موردحمله‌و تجاوز قرار گیرد اقدام به دخالت نظامی بنفع این کشور کند.

بنابه نوشته این روزنامه تعهد شوروی در قبال یمن جنوبی که نخستین تعهد نو ظهوراین‌کشور در شبه‌جزیره عربستان و منطقه خلیج فارس بشمارمیرود بطور غیر مستقیم وازطریق افشاگری های عمدی السیاسه اتحاد شوروی متعهد شده‌است چنانچه یمن جنوبی موردحمله‌و تجاوز قرار گیرد اقدام به دخالت نظامی بنفع این کشور کند.

بنابه نوشته این روزنامه تعهد شوروی در قبال یمن جنوبی که نخستین تعهد نو ظهوراین‌کشور در شبه‌جزیره عربستان و منطقه خلیج فارس به اطلاع چند کشور منطقه و بعضی‌کشورهای خارجی‌رسیده است.

این‌تعهدشوروی طی گفتگو های اخیر میان وزیران‌خارجه چین وایران در تهران مورد بررسی قرار گرفت و ضمنادر این مذاکرات تحول اوضاع واحوال‌سیاسی در منطقه‌خلیج فارس‌در پی کودتای افغانستان ومداخلات شوروی در قاره آفریقا مطرح شد.

روزنامه السیاسه می‌افزاید ایران‌دراستقراررو ابط دیپلماتیک میان عمان و جمهوری خلق چین‌طی ماه گذشته‌نقش‌میانجی راایفا کرده است.

ایران میکوشد دیگر کشور های حوزه خلیج فارس را به برقراری‌رو ابط دیپلماتیک بایکن قانع کند.

هندمخالف بازرسی نیروگاههای اتمی خوددر ازاءدریافت اورانیوم است

★ مورارجی‌دسای:جیمی کارتر بهتر و عاقلتر از من است !

نیویورک آسوشیتدپرس ـ موراجی دسای‌نخست وزیر هند که هفته گذشته کرارابا تقاضای آمریکا در مورد موافقت با انجام بازرسی نیروگاههای اتمی هند در ازاء دریافت اورانیوم از آمریکا مخالفت کرده بوددر مصاحبه با نیوزویک در پاسخ این سئوال که آیا امکان توافق دو کشور در مورد این مسئله وجوددارد گفت من همیشه آدم خوش بینی بوده‌ام . بهر حال‌نباید اجازه داد مسئله‌ای مانند این مانعی در راه دوستی‌ما بوجود آورد. از همه اینها گذشته اغلب دوستان با یکدیگر اختلافاتی نیز دارند اما بایستی یاد بگیرند چگونه علیرغم‌این اختلافات به دوستی‌خود ادامه دهند.

وقتی از دسای پرسیده شد آیا وی حل این مسئله را دشوار میداند وی در پاسخ اظهار داشت ، مقامات آمریکائی تصور میکنندکسب تضمین تنها راه جلوگیری از گسترش سلاحهای هسته‌ای است . آمریکا که خود درحال تکثیرسلاحهای هسته‌ای است میخواهد از دولت هند که چنین کاری نمیکند سند امضا شده بگیرد . من چطور می‌توانم اینکار را انجام دهم ؟ من قبلا بطور یک جانبه اعلام کرده‌ام که اگر یکایک‌کشور های جهان‌ازسلاحهای اتمی استفاده کنند ما اینکار را نخواهیم کرد . دیگرمی خواهید چه‌کار کنیم ؟

دسای در قسمتی دیگراز مصاحبه خود اظهار داشت جیمی‌کار بهتر و عاقلتر از اوست زیرا در محیطی کار میکند که انتظارات بیشتری از او دارند و کار در آن مشکلتر است . وی گفت من و کارتر هر دو به‌حقیقت ایمان داریم و این قوی‌ترین رشته‌ای است که ما را بهم پیوند میدهد .

هردوی ما به ارزشهای انسانی ایمان داریم و ازاین لحاظ‌اختلافی‌میان ماوجود ندارد . اما در مورد کار کرد بایستی بگویم این امر بستگی به محیط زندگی شخص دارد . برای یکمرد فقیر متقی بودن بمراتب ساده‌تر است . بهمین علت است که کارتر را بهتر از خود میدانم .

دولت امریکا به رئیس‌سازمان امنیت افریقای جنوبی ویزای ورود به‌آمریکا نداد

ژوهانسبورگ ـ رویتر ـ دولت‌آمریکا حاضر نشده است به‌رئیس سازمان امنیت افریقای جنوبی‌روادید ورود به‌آمریکا بدهد.

«هندریکو ان دن‌برگ» رئیس سازمان امنیت آفریقای جنوبی بمنظور تحقیق درباره فعالیت ماموران دولت افریقای‌جنوبی درآمریکاتقاضای روادیدورود به انکشور راکرده بود.

ژنرال «وان‌دن‌برگ»از طرف نخست وزیر افریقای جنوبی مامور شده است در باره سوءاستفاده و فسادوزارت اطلاعات آفریقایی جنوبی، تحقیقاتی بعمل آورد.

در میان اتهاماتی که‌بوزارت اطلاعات‌آفریقای جنوبی وارد آمده یکی هم این است که از بودجه‌این وزارتخانه بمنظور کسب حمایت مقامات آمریکایی نسبت به مبارزه با گروههای مخالف‌افریقای جنوبی درخاک آمریکا استفاده شده است.

کارتر: دیدار من بابرژنف‌ازتشنج میان آمریکا ، شوروی خواهد کاست

واشنگتن ـ آسوشیتدپرس ـ جیمی کارتر رئیس جمهوری امریکا در مصاحبه‌ای با روزنامه «دالاس تایمزهرالد» گفت دیدار وی با لئونید برژنف‌ازتشنج روابط امریکا و شوروی خواهد کاست . اما بعقیده وی هنوز روابط امریکا و شوروی بحرانی نشده است .

کارتر گفت هدفهای مشترک مثل صلح جهانی هنوز هم امریکاوشوروی رابه‌یکدیگر پیوند می‌دهد روابط امریکاو شوروی در امور مربوط به سلاحهای استراتژیکی و موازنه‌سلاحهای‌غیرهسته‌ای در اروپاو علاقه هردوکشور به حفظ صلح جهانی‌و تلاش بمنظورامضای قراردادسالت و یک قرارداد جامع منع آزمایش های هسته‌ای از استحکام فوق‌العاده‌ای برخوردار است .

کارتر گفت در دیداراحتمالی خود با برژنف روی هدفهای مشترک دو کشور تکیه خواهد کرد .

بهرحال‌مقامات شوروی‌اعلام کرده‌اند تا موقعی که‌قرارداد کاهش سلاحهای استراتژیک میان امریکا و شوروی به امضاء نرسیده‌است باتشکیل کنفرانس سران دو کشور موافقت نخواهند کرد .

مصاحبه کارتر روز پنج‌شنبه ویکروز پیش از آنکه‌اتحاد شوروی امریکا را متهم به خراب کردن‌عمدی روابط دو کشور کرد صورت گرفته است .

تحول مناسبات واشنگتن ـ پکن شوروی را نگران ساخته است

مسکو ـ خبرگزاریها ـ تحول مناسبات میان واشنگتن و پکن‌رهبران‌شوروی راسخت نگران ساخته بطوریکه بنظر آنها رویای محاصره این کشور در شرف به تحقق پیوستن است خاصه آنکه مذاکرات سالت ۲ـ در باره محدودیت سلاح های استراتژیک پیشرفتی‌نداشته است .

روزنامه پراودا در این‌باره می نویسد تحریکات اخیر واشنگتن اعتماد میان اتحاد شوروی و ایالات متحده امریکا را متزلزل ساخته . گرچه خواست امریکا درباره بهره‌برداری از روابط خود با چین تازگی ندارد ولی تاکنون رهبران ایالات‌متحده امریکا به این نکته توجه داشتند که استفاده از چین بعنوان کارت برنده برای صلح بدون خطر نمی تواند باشد، پراودا افزوده است کسانی که با بهبود مناسبات میان ایالات متحده و اتحاد شوروی خصومت دارند در صدد یافتن یک«زبان‌مشترک» با رهبران ضد شوروی پکن هستند .

به‌گمان مسکو ـ طراح‌اصلی سیاست تازه آمریکا در قبال شوروی برژینسکی مشاور پرزیدنت کارتر است که در صدد آن است تا برای‌جهت گیری تازه سیاست آمریکا یک بنیاد تئوریک که ناشیانه ودوراز ظرافت استبوجود آورد .

نمیری مداخله شوروی را درافریقا خطرناک خواند

جعفر نمیری رئیس جمهوری سودان‌اظهارداشت مداخله نظامی شوروی در آفریقا این خطر را در پی دارد که قاره آفریقا را به صحنه پیکار مبدل کند .

نمیری گفت وقتی مصر و لیبی درگیری نظامی پیدا کردند درخواست‌های کشور های منطقه سریعا به نبردآن ها خاتمه داد . ما درآستانه حل اختلافات سومالی و اتیوپی قرار داشتیم ، اما شوروی‌دراین مسئله مداخله کرد و همه چیز مشکل‌تر شد نمیری اظهار عقیده کرد اگر کشور های آفریقائی بحال خود گذارده شوند مسائل آنها با سرعت بیشتری و مخارج کمتری حل خواهد شد .

وی که در یک مصاحبه شرکت کرده بود هنگام بحث در باره حمله به شابا اظهار داشت اعزام نیروی نجات‌به زئیر کار عاقلانه‌ای بود . وی گفت همه میدانند که مهاجمان توسط شوروی و کوبا تعلیم دیده و مسلح‌شده بودند . نمیری در ادامه سخنان‌خود افزود دهیچ‌نیروی غیر آفریقائی نقش مشروعی ندارد که در آفریقابازی‌کند.

دیدار یك عضو کابینه کوبا از عراق

بغداد ـ خبرگزاری عراق گزارش داد که‌خوزی‌عبداله وزیر دارائی عراق با «رئول لئون‌توراس» وزیر مشاور کابینه و رئیس بانک ملی کوبا که همراه هیاتی به بغداد رفته است‌ملاقات کرد و در باره تقویت روابط بازرگانی ، مالی و بانکی بین عراق و کوبا با وی به گفتگو پرداخت .

در گفتگو های وزیران دو کشور امکان شرکت‌کوبا در طرح آبادانی عراق نیز مورد بررسی قرار گرفت .

رهبرحزب سوسیالیست «پرو» تبعید شد

مقامات حزب‌سوسیالیست پرو اعلام کردند رهبر این حزب که دیروز پس از شرکت در اولین انتخابات پارلمانی پرو طی پانزده سال گذشته بازداشت شده بود به آرژانتین تبعید شده است .

«لئونیداس رودریگز فیگوئرو» رهبر حزب سوسیالیست ماه گذشته‌پس از آنکه دولت پرو وی را متهم به دخالت در تظاهرات خشونت‌آمیز مردم پرو علیه افزایش قیمت مواد غذائی کرد، مخفی شده بود.

منابع حزب سوسیالیست گفتند فیگوئرو ظاهرا بایک هواپیمای نظامی به‌آرژانتین تبعید شده است .

ژنرال مصطفی طلاس :

جاسوسان امپریالیسم وصهیونیسم در قتل تونی‌فرنجیه دست داشتند

دمشق ـ خبرگزاری فرانسه ـ ژنرال مصطفی طلاس وزیر دفاع و معاون فرماندهی کل نیرو های مسلح سوریه «جاسوسان امپریالیسم و صهیونیسم » را متهم کرد که در قتل «تونی‌فرنجیه نماینده پارلمان لبنان دست داشته‌اند .

وزیر دفاع سوریه تاکید کرد عملیات «عهدن» که در جریان آن ۳۰ نفر از جمله همسر و دختر تونی فرنجیه کشته شدند جزئی از نقشه های امریالیست هابرای‌ازبین بردن عربیسم و وحدت لبنان بود . ژنرال طلاس همچنین گفت که بین کشتار « عهدن» و حوادث « دیریاسین» در سال ۱۹۴۸ که بدست یک واحد از ارتش مخفی‌برای تاسیس کشور اسرائیل‌انجام شد ارتباط نزدیک وجود دارد .

ژنرال طلاس در پایان تاکید کرد که پرزیدنت‌حافظ اسد باوجود موانعی که در سرراهش در شمال وجنوب لبنان وجود دارد بتلاش برای برقراری صلح در این کشور ادامه خواهد داد .

شوروی درصددایجاد پایگاه‌دریایی درجزایر «دماغه‌سبز» برآمده‌است

لندن ـ خبرگزاری فرانسه ـ سندی تلگراف چاپ لندن نوشت‌شوروی درصددایجاد یک پایگاه دریائی در جزایر «کاپ مور» برآمده است‌این روزنامه اضافه کرده است‌که شوروی ها هم‌اکنون از فرودگاه بین‌المللی «سال» در نزدیکی سواحل گینه برای فرستادن نیرو های کوبائی و سازوبرگ جنگی‌به‌آنگولا استفاده می‌کنند .

سندی تلگراف در پایان گزارش خود نوشته است‌که هم‌اکنون سه کشتی جنگی شوروی در مجمع الجزایر کاپور لنگر انداخته و امکانات ایجاد یک پایگاه دریائی مهم را در این منطقه بررسی می کنند. ظاهرامحلی که شوروی برای تاسیس پایگاه‌دریائی انتخاب کرده‌اند خلیج کوچک سائوویسنت است. کاپور (دماغه سبز) در نیمه افریقای غربی قرار گرفته است و از اهمیت استراتژیک‌خاصی برخوردار است .

به‌گزارش خبرگزاری فرانسه :

جدال پنهانی هیئت حاکمه یمن جنوبی به پیروزی جناح هواداران شوروی انجامید

یمن جنوبی به شوروی پایگاههای نظامی تازه‌ای داد

★ افزایش نفوذ شوروی در یمن جنوبی دولت های عربی منطقه را نگران ساخته است .

★ نتیجه سریع سیاست جدید یمن جنوبی‌تجدید مناقشات این کشور باعمان بوده است .

بیروت ـ خبرگزاری فرانسه ـ ناظران سیاسی بیروت براساس‌اخبارموثقی که از منابع مختلف دریافت داشته‌اند اظهار میدارندکه یمن جنوبی در منطقه‌تقاطع راههای دریائی بحراحمر ، اقیانوس هند و خلیج‌فارس واقع شده پیوندهای خود را با اردوگاه هوادار شوروی تحکیم بخشیده است.

از سوی دیگر، مناقشات مخفیانه و پنهانی که دربطن گروه هوادار مارکسیسم حاکم بریمن‌جنوبی پیرامون سیاست خارجی این کشور درگرفته بود سرانجام بنفع هواداران شوروی پایان یافت که از میان‌آنها میتوان عبدالفتاح اسماعیل دبیر کل جبهه ملی که قدرت را در دست دارد نام برد ، ولی سالم ربیع‌علی‌رئیس حکومت یمن جنوبی طرفدار اتخاذ یک سیاست‌ملایمتر براساس مناسبات حسنه باکشورهای عربی تولیدکننده نفت در خلیج فارس بود .

سلطان قابوس پادشاه عمان اخیرا در مصاحبه‌ای با هفته‌نامه «کوریادلاسرا» چاپ رم اظهار داشت یمن جنوبی اکنون کاملابصورت یک پایگاه اتحاد شوروی درآمده است بطوریکه‌نیرو های شوروی و کوبا از این پایگاه برای جنگ با حکومت برادر سومالی استفاده کرده‌اند.

پیامد و نتیجه سریع سیاست یمن جنوبی تجدید مناقشات میان یمن جنوبی و کشور همسایه عمان بدنبال سه سال وقفه بوده است.

در این میان شورشیان ظفار نیز که در سال۱۹۷۵ سرکوب و تارانده شدند فعالیتهای خود را از سر گرفته‌اند. آنان در عدن‌اعلام کردند که ۶ افسر انگلیسی را در سلاله واقع درساحل عمان بقتل رسانیده‌اند.

بنا به گزارش هفته‌نامه لبنانی الحوادث روس‌ها اخیرا یک پایگاه دریائی در جزیره سکاترا واقع دریمن جنوبی ودرپانصد کیلومتری تنگه عدن ایجاد کرده‌اند تا فقدان پایگاه بربرا واقع در سومالی را جبران کنند .

وزارت خارجه امریکانیز در مامه گذشته اعلام‌داشته بود که بین‌پانصد تاششصد تن کوبائی در یمن جنوبی فعالیت میکنند . کوبائیها بخشی ازدوهزار کمونیست خارجی را که دریمن‌جنوبی فعالیت دارند تشکیل میدهند که شامل کارشناسان‌روسی و آلمان شرقی است . این کارشناسان ارتش و پلیس یمن جنوبی را آموزش می دهند.

نفوذ اتحاد شوروی در یمن جنوبی سایر دولت‌های عربی منطقه را نگران کرده است. عربستان سعودی به تازگی اتحاد شوروی را متهم ساخت که با پیش‌بینی زوال‌یافتن منابع نفتی‌کشور خود درصدد است برخی از چاههای نفت را زیر کنترل درآورد . و اخیرا نیز عقد یک پیمان امنیتی میان تمام دولت‌های منطقه مورد بررسی قرار گرفته است .

نکومو:

نیروهای من قادرند تا ۱۰ ماه در رودزیا به پیروزی برسند

واشنگتن ـ رویتر ـ «جوشوانکومو» رهبر ملی گرایان رودزیا دیروز در مصاحبه با شبکه تلویزیونی «سی.بی.اس» امریکا اظهار داشت فکر میکند نیروهای تحت فرمان‌وی قادرندظرف شش تا ۱۰ ماه در نبردعلیه دولت رودزیا به پیروزی برسند . نکومو که رهبر اتحادیه خلق آفریقایی زیمبابوه («زاپو ست) اظهار داشت نیروهای‌تحت فرمان وی از چندین کشور از جمله شوروی ، آلمان شرقی و کوبا کمک نظامی دریافت می‌کنند اما شرکت کوبائیها در نبرد راتکذیب کرد .

نکومو اظهار داشت‌نیرو های تحت‌فرمان‌وی بمنظور شرکت درانتخابات که‌توسط دولت رودزیابرگزارمیشود به رودزیا نخواهند رفت . نکومو در ادامه سخنان خود افزود توافق داخلی رودزیا کنترل‌نیروهای‌مسلح وادارات غیر نظامی را به اقلیت‌سفیدپوست داده‌است.

آگهی تشکیل مجمع عمومی عادی سالیانه شرکت سهامی کارخانجات شیشه ایران (سهامی خاص)

مجمع عمومی عادی سالیانه شرکت سهامی کارخانجات شیشه ایران در ساعت ۱۰ صبح روز چهارشنبه ۷ تیرماه ۲۵۳۷ درمحل شرکت واقع درخیابان سیلو شماره ۵۲ تشکیل می‌گردد ازکلیه صاحبان سهام دعوت می شود شخصا یابوسیله نماینده تام‌الاختیار خود در ساعت مقرر در دفتر شرکت حضور بهمرسانند .

دستور جلسه :

۱ـ استماع گزارش هیئت مدیره و بازرسان راجع به عملیات سال ۲۵۳۶

۲ـ تصویب ترازنامه وحساب سود وزیان شرکت

۳ـ انتخاب هیئت مدیره و بازرسان اصلی وعلی‌البدل

۴ـ شور واتخاذ تصمیم نسبت به خط‌مشی آتی و سایر امور شرکت

هیئت‌مدیره شرکت سهامی کارخانجات شیشه ایران

مژده به علاقه‌مندان خرید آپارتمان

درپاریس و جنوب فرانسه

آقای شرپانتیه یکی از مدیران موسسه رنو ـ ویم‌اتوال پاریس که‌تجارب زیادی درتهیه و عرضه آپارتمان وویلادارد روزهای سه شنبه ۳۰ و۳۱ خرداد و۳ و۴و۵ تیرماه در پارک‌هتل تهران میباشدعلاقه‌مندان می‌توانندر پارک‌هتل بایشان مراجعه نمایند.

سفینه‌غزل

از انجوی شیرازی

به همراه دو مقدمه‌از :

استاد دکتر محسن‌هشترودی وانجوی شیرازی

درباره‌ماهیت‌شعر فارسی وهنر معاصرمنتشرشد

کلاس آمادگی کنکور فوق‌لیسانس

دوره فشرده تابستانی

زیرنظر استادان دانشگاهها

با استفاده از تجربه پنج سال گذشته و هماهنگی برنامه دوره‌ها باسئوالات زبان‌انگلیسی کنکور دوره های فوق لیسانس برای دوره های جدید رشته های : اقتصاد ـ مدیریت دولتی و بازرگانی ـ مدیریت صنعتی ـ حسابداری ـ حقوق وعلوم سیاسی ـ جامعه شناسی ـ آموزش و پرورش ـ علوم تربیتی و روانشناسی ثبت‌نام‌می شود .

انستیتوپویش: امیرآباد جنوبی‌جنب اوار الیزابت تلفن ۹۲۵۴۲۸

آ ـ ۷۷۱۹

دنیای‌ورزش شنبه‌ها منتشر میشود

شهردار سراب مفتخربدریافت مدال پهلوی گردید .

بامرمط ع‌مارکشاهنشاه‌آریامهر آقای‌صامع‌امیری شهردارسراب به دریافت‌یک قطعه مدال‌پهلوی مفتخر گردید .

مشکل تازه برای اجاره دادن خانه‌های خالی

شهرداری پایتخت برای اجاره دادن خانه های خالی تهران با مشکل تازه‌ای روبرو شده که برای رفع آن دست به دامان سازمان ثبت اسناد و املاك کشور زده‌است.

یك مقام مطلع در شهرداری پایتخت امروز در زمینه اجاره خانه های خالی در تهران به «اطلاعات» گفت:

یکی از مواردی که درقانون پیش‌بینی نشده‌واکنون شهرداری پایتخت را در عمل بادشواری تازه‌ای مواجه کرده اینست که شهرداری سند مالکیت خانه‌های خالی را در اختیار ندارد تا در صورت استنکاف مالك از حضور در محضر برای عقد قرارداد، با استفاده از آن مستاجر و نماینده شهرداری پایتخت در محضر حاضرشوند و سند اجاره خانه را امضاء کنند.

وی افزود: از آنجا که محاضر اسناد رسمی نمیتوانند بدون وجود سندمالکیت قرارداد اجاره خانه را تنظیم کنند، شهرداری پایتخت باسازمان ثبت اسناد و املاك کشور وارد مکاتبه شده‌تا به محاضردستور داده شود باتوجه به شماره پلاك خانه مورد اجاره که از جانب شهرداری به آنها اعلام میشود، وضع ثبتی خانه‌مزبور راروشن و سند اجاره نامه را تنظیم کنند.

ارسال دعوتنامه

خبرنگار ما همچنین می‌نویسد: برای عده کثیری از مستاجران شهرداری پایتخت که از بهمن ماه گذشته تقاضانامه های خود را در زمینه اجاره واحد های مسکونی خالی به شهرداری های مناطق تسلیم کرده‌اند، دعوت‌نامه فرستاده شده است تاظرف پنج روز پس از دریافت آن آمادگی یا عدم آمادگی خودرا برای اجاره‌خانه مورد نظر به شهرداری اطلاع دهند، عین همین دعوت نامه‌ها نیز از چندی پیش برای‌مالکین خانه‌های خالی ارسال و به‌آنها ۱۵ روز مهلت داده شده است تا به شهرداری بروند و برای حضور در محضر و عقد قرارداد با مستاجر تاریخی را تعیین کنند.

به گفته مقامهای شهرداری پایتخت، کار اجاره خانه‌های خالی اکنون به مرحله نهایی خود رسیده و مقدمات امربرای به توافق رسیدن مالك‌ومستاجر از هر جهت فراهم آمده‌است. و هر زمان که طرفین معامله در شهرداری یا محاضر حضور یابند، این خانه‌ها به اجاره گذاشته خواهد شد.

موانع اصلی

دراین میان، عده‌ای از صاحب‌نظران معتقدند که‌موانع اصلی بر سر راه اجاره دادن خانه های خالی که موجبات دلسردی مستاجررا فراهم‌ساخته است، بالا بودن میزان اجاره بهای تعیین شده و عدم‌همکاری موجرین برای اجاره دادن‌خانه های خالی است. این عوامل سبب شده است دست‌شهرداری که تنها مجری این برنامه‌است و دست‌مستاجران همچنان دراین راه بسته بماند.

همین صاحب نظران براین عقیده‌اند یکی از مسایل مهم دیگر که مجریان امر یعنی شهرداریها را در عمل مواجه‌با اشکال کرده‌است، عدم توجه قانون‌گزاران و تهیه کنندگان لایحه مزبور به پاره‌ای ازمسایل عینی و ملموس، بهنگام‌تدوین این قانون بوده که باعث بروز دشواریهای متعددی دراین‌زمینه و به‌تعویق افتادن‌پی‌در پی‌برنامه اجاره خانه های خالی شده است.

ایران عضو اصلی اجلاس کنفرانس بین‌المللی کار شد

درشصت‌و چهارمین‌اجلاس کنفرانس بین‌المللی کار که هم اکنون فعالیت خود را درژنو دنبال میکند، دولت‌شاهنشاهی ایران برای سومین بار بمدت سه سال به عنوان عضو اصلی انتخاب شد. نماینده‌کارفرمای ایران نیز به عضویت هیئت مدیره دفتر بین‌المللی‌کاردرآمد. در انتخابات هیئت مدیره دفتر مذکور صادق عظیمی سفیر شاهنشاه آریامهر نیز باتفاق آراء بریاست کمیسیون مسائل و تشکیلات سازمان بین‌المللی کار که از مهمترین کمیسیون های کنفرانس است، انتخاب شد. در این کنفرانس سیاست اشتغال، ارتقاء سطح مهارت و کارآئی کارگران و برنامه های آتی سازمان بین‌المللی‌کار موردبحث‌و بررسی‌قرارگرفت.

امیر قاسم معینی وزیر کار و امور اجتماعی خطاب به شرکت کنندگان‌در این‌کنفرانس در زمینه ارتقاء سطح مهارت‌و کارآئی کارگران اظهار داشت: مادر ایران در زمینه آموزش حرفه‌ای ازطریق مراکزتعلیمات حرفه‌ای که دولت ایجاد کرده است و نیز مراکز جوار کارخانه و آموزش ضمن کار در کارخانه ها، تیم های سیار کارآموزی، تعلیمات‌سرپرستی در کارخانه، تربیت مربی و بالاخره خودیاری همگانی‌اقدام میکنیم و به موازات آن در مورد تحرک نیروی کار و ارائه خدمات کاریابی عمل می کنیم.

سئوال از دولت در مورد واردات میوه

در جلسه دیروز مجلس علی‌اصغرمطهری نماینده‌مردم خرمان سئوالی از دولت، پیرامون واردات میوه‌بشرح زیر تقدیم کرد.

ریاست معظم مجلس شورای ملی

باکمال احترام باستحضار میرساند، از آنجا که ورود انواع میوه در سالهای‌اخیر گذشته از بهدر دادن ارز با ارزش مملکت موجبات‌عدم توسعه بیشتر کشاورزی و باغداری را فراهم نموده بتدریج جامعه‌ما به‌یک‌جامعه مصرف‌کننده‌غیرمولدو پرتوقع مبدل شده است.

از طرفی در مورد نحوه ورود وتعیین قیمت این‌قبیل میوه‌های وارداتی و قیمت خریداری شده در محل‌تولید و مبلغی که مصرف کننده پرداخت می‌کند بحث و گفتگوی فراوان است.

برهمین اساس در طول سالهای اخیر بارها در این مورد تذکر لازم از سوی اینجانب و سایر نمایندگان داده شد و بهنگام بحث در برنامه دولت جدید نیز در این زمینه به تفصیل سخن رفت و جناب آقای دکتر جمشیدآموزگار نخست‌وزیر ضمن سخنانشان در پاسخ تذکرات نمایندگان مجلس فرمودند:

«آنچه که دولت بایددر باره آن اقدام کند جلوگیری ازهدر رفتن‌درآمد نفت برای کارهاو کالاهای غیرضروری است و در این راه همه ما وبخصوص ثروتمندان‌کشور باید سرمشق ونمونه باشند، اگر شما و من درخانه خود موزوآناناس‌و میگو مصرف نکنیم راننده و پیش خدمت ماهوس‌آنراخوردن‌آنرانمیکند»

از طرفی جناب آقای نخست‌وزیروو زیرکشاورزی در جلسات دیگر نیز براین نکته تاکید داشتند تا آنجاکه جناب آقای احمدی وزیر کشاورزی و منابع طبیعی‌در کمیسیون بوجه رسما به مشکلات ورود میوه اشاره کرده و اعلام داشتند دولت و حداقل تا زمانیکه ایشان تصدی وزارت کشاورزی‌را دارنداز ورودمیوه جلوگیری خواهد شد.

متاسفانه آنچه در این مدت‌و بخصوص‌در روزهای اخیر مشاهده شد و درجراید انتشار یافت ورود میوه و صبحت از کمبود و احتکار آن و عرضه دهها تن پرتقال آفریقائی به بازار است که نه تنها مغایر برنامه دولت ونظریات‌و معتقدات‌مسئولان کشاورزی مملکت میباشد قیمت آنهم بصورتی است‌که فقط مخصوص گروهی‌خاص بوده و راننده و پیش‌خدمت و حتی کارمندان هم هوس خوردن آنرا نمی کنند زیرا قدرت خریدن آن را ندارند.

باتوجه‌به‌مراتب فوق‌الذکر تقاضا دارد مقرر فرمائید جناب آقای وزیر کشاورزی و منابع طبیعی در مجلس شورای ملی حضور یافته‌و به این سوالات پاسخ دهند که:

۱ـ ازآغاز تشکیل دولت جدید تا کنون چه مقدار و از چه نوع میوه و دربرابر پرداخت چه‌مبلغ ارز مملکت وارد کشور شده است؟

۲ـ باتوجه به برنامه و سیاست اعلام شده از سوی دولت و مقامات وزارت کشاورزی دلیل و علت‌ورود آن چه بوده و برنامه‌دولت در این زمینه در سال جاری چیست؟

۳ـ قیمت انواع میوه‌در مرکز تولید چه مبلغ بوده، هزینه حمل و عرضه آن‌به بازار چه میزان است وبر مبنای‌چه اصولی است کهبا قیمت های امروز بفروش میرسد؟

٤ـ در کار واردات میوه چه کسانی و براساس چه عملی دست‌اندکار بوده و هستند و بابت ورود میوه از طریق بخش خصوصی‌چه مبلغ و به چه عنوان به دولت پرداخت میشود واگر پولی پرداخت شده یامیشود تا کنون به چه مصرف‌رسیده است.

بانك ایران‌شهر
بهترین راهنمای اقتصادی وبانکی شماست

۷۰ بارکش شهری در خدمت مردم تهران

گفت و شنودی بارئیس‌اتحادیه حمل‌و نقل‌شهری امروز دراطلاعات

لوکس ترین لوازم بهداشتی در ۱٦ رنگ
کهلر - روکا
شرکت صنایع حرارتی - تلفن: ٦-٦٥٨١٧٢

چه کسی می گوید کولر نایاب است؟

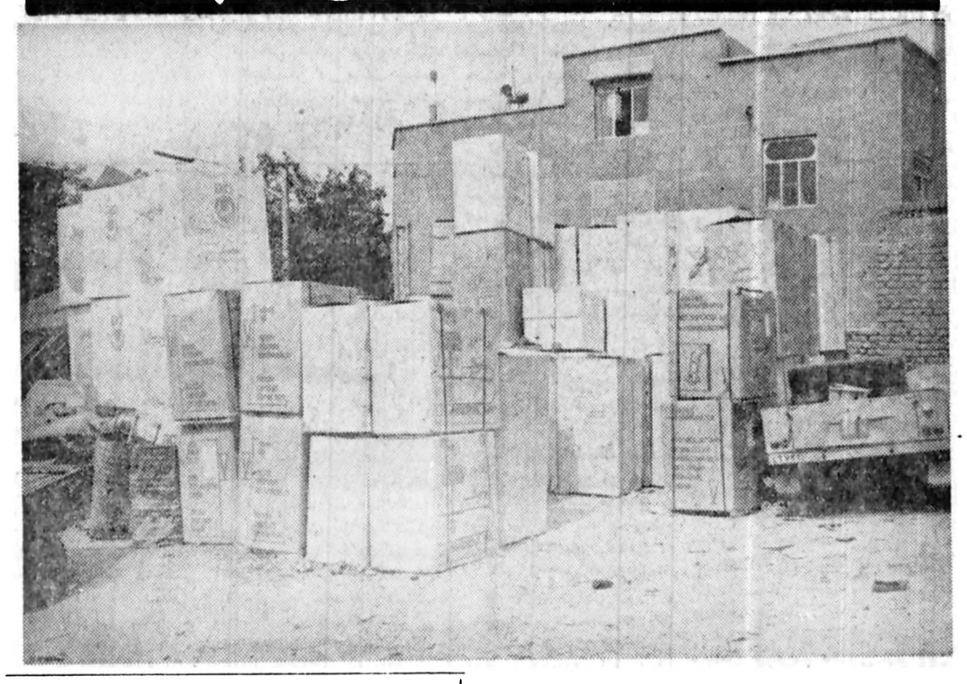

کار محتکران و ایجاد کنندگان بازار سیاه به‌جائی رسیده که دیگر به خود زحمت پنهان کردن کالاها را در محلهای دور از دسترس ماموران نمی‌دهند. فی‌المثل، در بحبوحه‌کمیابی وگرانی کولر، یکفروشنده تعداد زیادی از این وسیله ضروری تابستان را همراه با سایر کالاهای مورد نیاز مردم در یک زمین مخروبه در انتهای خیابان هاشمی انبار کرده است، که در عکس می‌بینید.

وقتی مشتریان برای‌خرید کولر با بهای عادی به مغازه صاحب این وسائل مراجعه میکنند طبیعی‌است که‌جواب می‌شنوند: «موجود نیست» اگر همین مشتریان حاضر به پرداخت بهائی مازاد بر نرخ رسمی شوند، بلافاصله کولر تحویلشان داده خواهد شد. گفتنی است بسیاری از محتکران قسمت اعظم تولید کولر و یخچال را با زدوبند از زمستان گذشته خریده و انبار کرده‌اند تا در فصل تابستان با قیمت های‌سرسام آور بفروشند.

عکس از مهدی خاکیان

اعلام اسامی شهرهای مشمول مالیات تصاعدی زمین

وزارت امور اقتصادی‌ودارائی دراجرای قانون تثبیت نسبی بهای زمین بزودی فهرست‌شهر هائی راکه مشمول مالیات تصاعدی اراضی بایر خواهند شد اعلام میکند.

معاونت امور درآمد وزارت امور اقتصادی و دارائی‌همزمان با ابلاغ قانون تثبیت نسبی بهای زمین، مطالعاتی‌راپیرامون تهیه فهرستی از شهر های مشمول این قانون آغاز کرده است.

طبق این قانون، مالیات اراضی بایر در شهر ها بین ۲ تا۳برابرنرخ مقرردرماده۲۱٤ قانون مالیات های مستقیم افزایش یافته است.

مطابق مقررات، مالیات اراضی بایر در شهر هامتناسب با ارزش آن بین یك تا ٤ درصد است در حالی که این رقم در قانون تثبیت نسبی بهای زمین گفته شده است حداقل و حداکثر افزایش مالیات زمین طبق فهرستی است که بعدا از سوی وزارت امور اقتصادی و دارائی انتشار می‌یابد.

۳نوع فهرست

براین اساس، وزارت امور اقتصادی و دارائی۳ نوع‌فهرست از شهر ها باتوجه به رشد و ترقی قیمت زمین در آنها تهیه خواهد کرد تا ادارات امور اقتصادی و دارائی بر اساس‌آن شهر ها مالیات وصول کنند.

یك مقام مطلع در این مورد توضیح داد: تهران و چندشهر بزرك در مراکز استان ها از جمله شهر هائی هستند که حداکثر نرخ مالیات اراضی‌بایر درآنهابمورد اجرادرمی‌آیدو در پایان سال مالیات سال ۳۷ براساس نرخ جدید ازمالکین این اراضی وصول میگردد.

باین ترتیب از زمین های بایر داخل محدوده شهر تهران و شهر های مشابه حداقل ۴و حداکثر ۱۲ درصد مالیات‌سالانه دریافت میشود.

در شهر های دیگر رقم مالیات اراضی بایر حداقل ۲و حداکثر ۸ درصد ارزش تعیین خواهدشد.

ارزش زمینهای بایر برای وصول مالیا ت‌سالانه بر مبنای ارزش‌معاملاتی‌برآورده‌میشود و درصورتیکه ارزش‌معاملاتی سال ۳۷ افزوده شود علاوه بر نرخ - میزان مالیات سال ۳۷ اراضی بایرشهر ها نیزافزایش خواهد یافت.

این مقام یادآور شد،فهرست شهر ها در حال تهیه است و تاچندی دیگر این فهرست به ادارات دارائی ابلاغ میشود.

سئوال از دولت در مورد منابع آب کشور

عبداله توتونچی افشار و «علی نظمی» نمایندگان مردم رضائیه در مجلس شورای‌ملی در جلسه دیروز این مجلس سئوالی‌بشرح زیر پیرامون منابع آب کشور تسلیم کردند.

ریاست معظم‌مجلس شورای ملی

با احترام‌خواهشمند است‌به دولت ابلاغ گردد تا وزرای مسئول برای پاسخگوئی به سئوالات زیردر مجلس‌شورای ملی حضور بهمرسانند.

۱ـ با توجه‌به اینکه آب‌یکی ازعوامل‌اصلی توسعه‌اقتصادی خصوصا کشاورزی میباشدو قسمت عمده آب های کشور بدون این که مورد استفاده مصارف مفید شهری و صنعتی و کشاورزی قرار گیرد بهدر میرود. آیا کلیه امکانات‌آبی کشور که بتواند مورد بهره برداری قرار گیرد شناسائی شده است یا خیر؟ اگر شناسائی شده است تصویری از آینده آبهای کشور برای مجلس ترسیم شود.

۲ـ برای مهار کردن آبها چه راه حل هائی پیش بینی شده و چه میزان سرمایه ـ گذاری به عمل آمده و باتوجه به اهمیت آن در چه مدت کلا مهار و میزان سرمایه گذاری آن چقدر خواهد بود؟

۳ـ توضیح داده شود باآب های مهار شده چه میزان از زمین‌های‌کشاورزی بطور منظم آبیاری خواهد شد؟

٤ـ در سیستم آبیاری‌مملکت در جهت بهبود نحوه آبیاری و مکانیزه کردن‌آن چه‌تدابیری اندیشیده شده است تاضایعات آب به‌حداقل ممکن برسد.

۵ـ در مورد سه سدمخزنی شهرستان رضائیه که مطالعات آنهاازسال ۲۵۳۵شاهنشاهی آغاز شده تاکنون چه اقدام اجرائی معمول شده‌است ودر چه سالی به بهره برداری خواهد رسیدو از یک میلیارد و سیصد میلون ریال پیش بینی‌شده‌دربودجه‌سال‌جاری برای ساختمان شبکه آبیاری رضائیه و شاهپور چه میزان بساختمان‌شبکه آبیاری‌رضائیه تخصیص داده‌شده وتا امروز چه اقدامی صورت گرفته‌است؟

سرامیك کف
محصول جدید سرامیك البرز
مهندسین کارخانجات سرامیك البرز در ایران در طول سالها تجربه وکوشش درساخت سرامیك البرز با استانداردبین المللی هم اکنون سرامیك کف محصول دیگری از سرامیك البرز را با همان کیفیت سرامیك البرز که در مقابل عوامل جوی ـ (سرما ـ گرما ـ رطوبت) مقاوم است و با جذب آب کمتر از یک‌درصد یک‌عمر دوام میکند ومز بیش از ۱۲۰۰ درجه حرارت پخته میشود و با لعاب مات در اندازه‌های مختلف ببازار عرضه میکند.
روی سرامیك کف البرز هرگز سر دمی‌خورید.
سرامیك کف سرامیك البرز بهترین کف پوش برای ساختمانهاست.
سرامیك البرز بادوام‌ترین ونیباترین پوشش برای کف، دیوارونمای ساختمان شماست
نصب سرامیك البرز آسانتر از هرنوع پوشش ساختمانی است
گروه نصب سرامیك در خدمت شماست
شرکت سرامیك البرز مهامی خاص
بزرگترین تولیدکننده سرامیك ساختمانی درخاورمیانه
تهران - خیابان ایرانشهر چهارراه ثریا. ساختمان ۱۰۸ تلفن ۳-۸۳۵۷۲۱
PISHRO.37/143

پرس توریست
تورهای تابستانی

مدت	مسیر	قیمت به تومان	تاریخهای حرکت
۲۸ روز	لندن - پاریس - آمستردام - فرانکفورت - رم - ناپل - کاپری - سورنتو	۱۱۴۵۰	۳-۱۰-۱۷ - ۲۲-۳۱ تیر ۷-۱۴ - ۲۱-۲۸ مرداد ۴ شهریور
۲۵ روز	لندن - اسلو - استکهلم - کپنهاگ - رم	۱۱۸۹۰	۸-۲۲ تیر ۵-۱۹ مرداد ۲-۱۶ شهریور - ۲ مهر
۲۱ روز	نیویورك - واشنگتن - سانفرانسیسکو - لاس وگاس - لوس آنجلس - والت دیسنی لند - لندن	۱۴۲۵۰	۳۰ خرداد ۱۳ - ۲۷ تیر ۱۰-۲۴ مرداد ۷-۲۱ شهریور
۲۲ روز	رم - ناپل - کاپری - سورنتو - پاریس - لندن	۸۹۹۰	۲-۹-۱۶-۲۳ - ۳۰ تیر ۶-۱۳-۲۰-۲۷ مرداد ۳-۱۰-۱۷-۲۴ - ۳۱ شهریور ۷ - مهر
۲۱ روز	بانکوك - پاتایا - سنگاپور - توکیو - هنگ کنگ (با نهار)	۱۴۲۰۰	۸-۲۲ تیر ۵-۱۹ مرداد ۲ مهر
۲۱ روز	رم - ناپل - کاپری - سورنتو - مادرید - بارسلون - لندن	۹۳۵۰	۱۵-۲۹ تیر ۱۲-۲۶ مرداد ۹-۲۳ شهریور ۶ مهر
۲۱ روز	رم - فلورانس - ونیز - میلان - جنوا - لیورنو - ناپل - کاپری - سورنتو	۸۹۹۰	۱۹-تیر ۲-۱۶ - ۳۰ مرداد ۱۳ - شهریور
۲۱ روز	وین - مونیخ - ژنو - رم - ناپل - کاپری - سورنتو	۸۹۵۰	۲۰ تیر ۳-۱۷ - ۳۱ مرداد
۱۸ روز	رم - هامبورگ - لندن	۸۵۰۰	۱۱-۲۵ تیر ۸-۲۲ مرداد ۵-۱۹ شهریور ۲ - مهر
۱۵ روز	رم - ناپل - کاپری - سورنتو - پاریس - لندن	۷۵۵۰	۱-۸-۱۵-۲۲-۲۹ تیر ۵-۱۲-۱۹-۲۶ مرداد ۲-۹-۱۶-۲۳-۳۰ شهریور ۶ - مهر
۱۵ روز	بانکوك - پاتایا - سنگاپور - هنگ کنگ (با نهار)	۸۹۰۰	۱-۱۵-۲۹ تیر ۱۲-۲۶ مرداد ۹-۲۳ شهریور - ۶ مهر
۱۵ روز	رم - لندن	۶۹۵۰	۳۱ - خرداد ۷-۱۴ - ۲۱-۲۸ تیر ۴-۱۱-۱۸ - ۲۵ مرداد ۲-۸-۱۵ - ۲۲-۲۹ شهریور

اقامت درهتلهای درجه یک باصبحانه وگردش
برای دریافت جزئیات برنامه خواهشمند است به
آدرس پرس توریست خیابان ایرانشهر چهارراه ثریا
تلفن ۸۳۲٦۰٦-۸۳۲٦۰۵-۸۲۹۷۷۳-۸۲٤۱۵۷-۸۲۷۹۱۳
مراجعه فرمائید.

دبیرستان کیهان نو
ثبت‌نام سال آینده خود را آغاز کرد این دبیرستان در سال گذشته نیز مانند سالهای‌قبل در کلاس‌های
ششم ریاضی وطبیعی
صد درصد قبولی داشت
۹۷۸۳۳٦ - ۹۳۷۷۹۳-٤

بااجرای مقررات جدید راهنمائی و رانندگی:

کارآموزشگاههای رانندگی کساد شده‌است

اعلام آزادی نرخ حق تعلیم در آموزشگاه های رانندگی و اضافه شدن این مبلغ از هر ساعت ۲۵۰ ریال به ۳۵۰ ریال موجب راکد شدن کار این گروه شد. مدیران آموزشگاه های رانندگی که تا مدتی‌قبل آنقدر سرشان شلوغ بود که برای دو هفته بعد به‌مشتریان خود نوبت میدادند هم اکنون‌با کسادی کار روبرو شده‌اند.

چندتن از صاحبان این آموزشگاه ها در این زمینه گفتند:

یکی از علل راکد شدن‌کار ما دستورالعمل‌های جدید اداره راهنمائی و رانندگی است زیرا مدتی است که‌از یك سونوبت آزمونهای رانندگی را این‌اداره از سه ماه به ٦ماه رسانده است و از سوی دیگر گویا فقط تهرانیها حق دادن تقاضا برای امتحان جهت اخذگواهی‌نامه در پایتخت را دارند.

آنها اضافه کردند: اداره راهنمائی و رانندگی تهران اعلام کرده است که‌آموزشگاه های رانندگی حق ندارند در خیابان های اصلی تهران به تعلیم کارآموزان بپردازند، آیا این افراد پس از دریافت گواهینامه باید بتوانند دراین ترافیك سنگین پایتخت‌رانندگی کنند یاخیر؟

صاحبان آموزشگاه های رانندگی همچنین افزودند: برخی از ماموران اداره راهنمائی‌حتی مربیانی راکه پشت‌فرمان‌اتومبیل های آموزشگاه می نشینند تا اتومبیل را از خیابان اصلی عبور دهند جریمه میکنند ومیر دراین گونه موارد بکرات‌دیده شده که حتی پلاك اتومبیل مخصوص تعلیم رانندگی راکه توسط مربی در خیابان اصلی هدایت میشده کنده‌اند.

دراین زمینه یك مقام مسئول در اداره راهنمائی ورانندگی‌نیز گفت: ساعات مشخصی برای اتومبیل های آموزشگاه های رانندگی تعیین شده است که بتوانند با در نظر گرفتن‌ضوابط در خیابان های اصلی تعلیم رانندگی بدهند و به هیچوجه حق ندارند کار آموزان رادر غیر این ساعات دراین خیابان ها تعلیم دهند.

۵ هزار واحد مسکونی در شهرك سیاه دشتك احداث خواهد شد

امروز اعلام شد که یك شهرك با۵ هزار واحدساختمانی در اراضی سیاه دشتك «شمال غرب تهران» احداث خواهد شد.

دراین شهرك گروهی از دانشگاهیان، هنرمندان و کارمندان چند بخش دیگر ساکن خواهند شد.

در جنوب این اراضی نیز شهرك دیگری به وجود می‌آید که بین ۲ تا۳ هزار واحد مسکونی در آن ساخته خواهد شد.

طرح شهرك سیاه دشتك تهیه شده و اکنون نقشه های اجرائی آن بوسیله مهندسین مشاور در دست‌تهیه است‌شهرك سیاه دشتك که باحتمال قوی نام مشخصی برای آن‌برگزیده خواهد شد، یك شهرك خودکفا خواهد بودو در آن کلیه احتیاجات شهری پیش بینی‌شده است.

در شهرك مذکور تعدادی واحد مسکونی ویلائی و تعدادی آپارتمان ٤طبقه ساخته میشود و آپارتمان های مرتفع آن‌نیز اختصاص به هتل، مراکزاداری و مراکز خرید خواهد داشت.

ساختمان های این شهرك بنحوی خواهد بودکه صاحبان آنها میتوانند از بهره ترجیحی و مقررات ویژه مسکن دولت استفاده کنند.

سازمان مسکن همچنین ۳۱۰۰ واحد مسکونی کارگری در قلعه سلیمانخان «جنوب جاده مخصوص کرج» خواهد ساخت. این شهرك کارگری با همکاری صاحبان صنایع و شرکت‌های ساختمانی احداث‌می شود دراین شهرك نیز کلیه امکانات مورد نیاز بوجود خواهد آمد.

در شهرك کارگری قلعه سلیمانخان کوشش خواهدشد کارگرانی ساکن شوند که‌در کارخانه های اطراف جاده‌کرج بکار اشتغال دارند.

دنیای ورزش شنبه‌ها منتشر میشود

اخذ پذیرش رایگان از دانشگاههای انگلیسی زبان
مجموعه آموزش کیوشای برای دانشجویان کلاسهای انگلیسی راسل RUSSELL که‌درامتحانات اعزام شهریور ماه امسال شرکت میکنند بدون دریافت هیچگونه وجهی به‌وسیله خانه ترجمه کیوشای «گروه مترجمین رسمی وزارت‌دادگستری» مبادرت به‌اخذ پذیرش خواهد کرد.
ثبت نام در راسل (آموزش زبان) ادامه دارد خیابان شاهرضا مقابل دانشگاه تهران شماره ۱۳۳۸ تلفن ٦٦۱٤۸۹ و٦٦۸۳۷۸

کمپ تابستانی ارمغان تربیت
واقع در مهرشهر یکی از خوش آب و هواترین مناطق ییلاقی کرج بوسعت ۱۷۰ هزار متر مربع مجهز بکلیه وسایل رفاهی برای کودکان از ۳ سال و نوجوانان تا۱۸ سال «پسر ودختر» طبق معمول از اول تیر ماه دایر خواهد بود دراین کمپ که هم بصورت شبانه روزی وهمروزانه اداره می شود از امکانات وسیعی برخوردار است در این منطقه سرسبز و خرم زمین های بازی فوتبال. مانژ اسب سواری. استخر های شنا. بسکتبال. والیبال و تنیس اسکواش زیر نظر مربیان ورزش و نیز ساختمانی بزرگ مجهز به خوابگاه های متعدد با تهویه مطبوع. سلف سرویس و آشپزخانه مدرن. کتابخانه. سالن سینما. کارگاه‌های حرفه و فن و کلاسهای‌انگلیسی و تقویتی آماده گردیده است.
برای آگاهی بیشتر و ثبت‌نام به دفتر شبانه روزی ارمغان تربیت خیابان پهلوی اول عباس‌آباد مراجعه فرمائید. تلفن ٦۲۸۵۰۲ ـ ٦۲۹٤۲٤

نمای خارجی یکی‌از ساختمان های کمپ‌تابستانی‌ارمغان‌تربیت

۳ نماینده مجلس از حزب کنار رفتند

در جلسه دیروز مجلس شورای‌ملی بدنبال اعلام تجدید فعالیت حزب پان‌ایرانیست از سوی پزشکپور دوتن دیگر از نمایندگان (مهندس پرویز ظفری و منوچهر یزدی) نیز اعلام کردند همچنان در این حزب فعالیت خواهند داشت.

در همین جلسه نماینده«نیر» به‌سخنان پزشکپور واعلام‌تولد حزب پان‌ایرانیست اعتراض کرد.

تولدی تازه

● در جلسه علنی دیروز مجلس شورای ملی محسن پزشکپور نماینده خرمشهر با این توجیه که «رستاخیز مورد باور مردم است ولی حزب رستاخیز از باور مردم فاصله گرفته است» ادامه‌ی فعالیت های حزب پان‌ایرانیست وسیر گذشته را اعلام کرد و گفت «در سنگر خود یعنی حزب‌پان ایرانیست همچنان باقی خواهم ماند» یزدی‌و ظفری‌نمایندگان اردکان و نهاوند نظروی را با اعلام همبستگی تائید کردند.

از سوئی تولد گروه تازه‌ای‌با شرکت «بنی‌احمد، مظهری و دکتر شیروانی» شکل گرفت که در نخستین گام، تعطیل مجلس رابا توجه به فضای سیاسی کنونی و مسائلی که‌مطرح است، پیشنهادکردند.

پزشکپور نماینده خرمشهر در جلسه دیروز برای بحث در باره یك لایحه پشت تریبون رفت و سخنانش را با «دستاوردهای نیروی پایداری‌به فضای‌سیاسی کشور کشاند که رویاروئی‌او وحسین تجدد یکی‌از اعضای قدیمی حزب پان‌ایرانیست که بعدها به حزب ایرانیان پیوست رادربی داشت.

پزشکپور که برای بحث در لایحه نیروی پایداری پشت تریبون رفت با این تاکید که همه‌ی مردم ایران به‌نیروی پایداری تعلق دارند از وقایع ایتالیا و استعفای رئیس جمهوری آن یاد کرد وگفت «نمی‌دانم چراوقتی درکشور مامقامی متهم به‌سوءاستفاده می شود از پست خود کنار نمی رود و یا استعفا نمی دهد واگریرکنارشد چراپست دیگری باو داده می شود» پاسخ تجدد به این نظر پزشکپور که گفت «درایتالیا فشا رکمونیست ها باعث استعفای رئیس جمهوری شد ودر ایران کمونیست‌وجود ندارد»و پاسخ‌متقابل‌پزشکپور که گفت «آقای تجدد، درس وطن‌پرستی را من به شما آموختم ولی شاگرد خوبی نبودید»برای‌چندلحظه‌مجلس را پرسروصداکرد. پزشکپور که در پاسخ تجدد که از او به خاطر عدم کوشش برای تشکیل‌کانون انتقاد کرده‌بود به سوابق ۳۷ ساله خوددر کارهای سیاسی و حزبی اشارکردو درحالیکه‌نمایندگان‌در سکوت کامل شنونده‌ی سخنانش بودند ادامه‌فعالیت در مسیر پان‌ایرانیست و حزب پان‌ایرانیست را اعلام کرد،بااین توجیه‌که‌رستاخیز مورد باور مردم است ولی حزب رستاخیز از باورمردم فاصله گرفته است.

پزشکپور اعلام کرد: «چون حزب رستاخیز را در مسیر رستاخیز ملت ایران نمی بینم در سنگر خود یعنی حزب پان‌ایرانیست همچنان باقی خواهم ماند.»

در سنگر پان ایرانیسم میمانیم

●دیروز علاوه بر ناطقین پیش از دستور مجلس‌شورای ملی، ناطقین بعد از دستور نیز داشت.

در نطق های بعد از دستور مهندس پرویز ظفری (نماینده نهاوند) و منوچهر یزدی (نماینده اردکان) نیز ضمن سخنانی درتائید سخنان‌محسن پزشکپور اعلام داشتند که در سنگر پان‌ایرانیسم همچنان‌باقی خواهند ماند.

حزب را تخطئه نکنید!

● نوذر صادقی نماینده‌نیر باظهارات محسن پزشکپور اشاره کرد و گفت قسمت اول فرمایشات آقای‌پزشکپور بسیار باارزش‌بودولی متاسفانه‌قسمت دوم مطالب ایشان برخلاف‌آئین نامه داخلی مجلس بود زیرا ایشان در مجلس موجودیت حزب پان ایرانیست را اعلام کردند و جای این‌مطالب در مجلس نبود.

نوذر صادقی گفت من‌عضو حزب رستاخیز هستم و به آن اعتقاد دارم، شما هم آنهائی بودید که آمدیدو اصول‌حزب رستاخیز ملت ایران را قبول کردید و خود شما وکیل هستیدو میدانید که‌اصطلاحی در قانون قضا هست که«انکار بعد از اقرار درست نیست».

سخنان پزشکپور

امروز آقای محسن پزشکپور درباره سخنان دیروز خود در جلسه‌علنی مجلس و اعلام موجودیت حزب پان‌ایرانیست گفت: اظهارات دیروز من بطور کامل منعکس نشد. وی سپس متن اظهارات دیروز خود را بشرح‌زیر دراختیار ما گذاشت.

این واقعا مطلب حساسی است که باید عرض کنم، موجودیت ملی بستگی به دفاع از سرزمین و تمامیت ارضی وموجودیت سیاسی و فرهنگی دارد. و این به استنباط من یعنی رستاخیز، این رستاخیزی بوده است که طی هزاران سال تاریخ ایران بصورت نهضت‌های عظیم ملی استمرار داشته است. رستاخیز بدین‌مفهوم ناظر به گروه خاصی‌نیست. ناظر به عده خاصی نیست، من دیدم که یکی از قائم‌مقام های دبیر کل‌حزب رستاخیز گفت که بعضی‌ها جناح را با حزب اشتباه میکنند، ولی من بایدبگویم که جناب‌آقای قائم‌مقام، جنابعالی اصولا رستاخیز را با حزب اشتباه میکنید.

حزب یا پارتی یعنی گوشه‌ای از اجتماع، درحالیکه این اصول مورد اعتقاد تمام ملت ایران‌است، این باور همگانی و ملی است، این حزب نیست، این باور تاریخ است، این باورملت ماست، مشروطیت باور ملت ما است (صحیح است، احسنت) نظام شاهنشاهی که بعد بصورت مشروطه سلطنتی در قانون اساسی ایران جایگزین‌شده است باور ملت ما است (صحیح است، احسنت) رستاخیز بدین مفهوم بتمامی ملت ایران متعلق است.

اما شما با این حزب رستاخیز چه کردید؟ متاسفم که باید این را بیان کنم، این حزب رستاخیز به‌اعتقاد من از آن مفهوم اصلی و واقعی رستاخیز فاصله گرفته، خود موجب‌بسیاری از نابسامانیها در کل جامعه ایرانی شده است (صحیح است،احسنت) بهمین‌مناسبت مطلبی را در این جلسه مجلس شورایملی ایران‌باید عرض کنم. و آن اینستکه من از فرزندان این ملتم که در ۸ شهریور ماه بدنبال انحلال ارتش‌وقتی که‌قوای متجاوز و اشغالگر روس‌از دروازه شرق وارد تهران شد من سال اول دبیرستان بودم که باتفاق تنی چنداز نوجوانان آنروز بنابه‌غریزه و خون ایرانی با قلوه‌های سنگ در چهارراه پل چوبی شهر تهران به تانکهای‌روس حمله کردیم و از آن هنگام نبرد ناسیونالیسم ایران آغاز شد.

این مبارزه نهضت پان ایرانیسم را و سپس حزب پان ایرانیسم‌رابوجودآورد.

این مبارزه سنگر بسنگر برای بدست آوردن حقوق از دست رفته‌ی ملت ایران دنبال‌شد، مابهیچوجه معتقد به تفکیک حقوق ملت ایران نمیتوانیم باشیم. ملت‌ایران کلیت دارد، ملت ایران جامعیت دارد، کلیت و جامعیتش مورد اعتقاد هر فرد ایرانی است.

بنابراین چون من حزب رستاخیز را بدینگونه که بیان داشتم درمسیر رستاخیز ملت ایران نمی‌بینم و نمی توانم سنگر مبارزات ملی را ترک کنم، در این لحظه تاریخی عرض میکنم که همچنان در سنگر نهضت پان‌ایرانیسم و درسنگرحزب پان‌ایرانیست مبارزاتم را دنبال میکنم.

احمد نبی‌احمد

داریوش شیروانی

علی‌اصغر مظهری

والاحضرت اشرف: دانشگاه رازی رسالت خودرا درك کرده است

جشن پایان‌آموزشی دانشگاه رازی بعد از ظهر دیروز باپیام والاحضرت شاهدخت اشرف پهلوی ریاست‌عالیه هیئت‌امنای دانشگاه توسط‌امیر حسین‌امیر پرویز استاندار کرمانشاهان در تالار شهر کرمانشاه برگزار شد. والاحضرت در پیام خود ضمن اظهار خوشوقتی از برگذاری این آئین گفتند از سال ۲۵۳۳ که برادر تاجدارم فرمان تاسیس دانشگاه رازی در غرب کشور را صادرفرمودند تاکنون با آنکه زمان درازی سپری‌نشده است دانشگاه‌رازی توانسته است با درك رسالت خود در امر خطیر آموزش و تربیت نیروی انسانی موردنیاز کشور نقش موثر خویش را بخوبی ایفا نماید.

اجرای‌برنامه کلاسهای‌آزاد رادیو و تلویزیونی دانشگاه رازی نیز که دانش و فرهنگ‌را در سراسر منطقه غرب تا دورترین نقاط حتی تا درون زندانها گسترش داده است و بدینگونه آموزشهای‌دانشگاهی را در اختیار خواستاران مشتاق از هر طبقه و گروه که‌امکان و توانایی ورود بدانشگاه را ندارند قرارداده است.

مایلم‌از فرصت استفاده‌کرده خطاب بتمام دانشجویان مملکت بگویم دانشجویان گرامی شما سربازان‌دلاورو خستگی‌ناشناس انقلاب شاه و ملت هستید وبار سنگین وظیفه‌ای بزرك را بر دوش دارید این وظیفه خطیر همانا کوشش و تلاش وقفه ناپذیر در راه نیل بارمانهای والای انقلاب و راه بردن به دروازه‌های تمدن بزرك تحت رهبریهای داهیانه رهبر خردمند و بیدار دل ایران شاهنشاه آریامهر است، چه آنکه سازنده‌ترین قشرهای اجتماع‌بی تردید طبقه فهیم وآگاه‌ودانش آموخته‌ای است که با تلاش موثر و آگاهانه خود نقشی تعیین کننده در تحول‌وپیشرفت جامعه دارد. از این روی‌وظیفه و تعهد شما دانشجویان میهن پرست و شاهدوست بعنوان جوانترین نمایندگان طبقه‌ روشنفکر و مسئول در اجتماع بسی خطیر و عظیم است. دانشجوی ایرانی در این‌مرحله و مقطع حساس‌از تاریخ‌مملکت که دوران پیشرفت و سازندگی ورهپویی بسوی تمدن بزرك است باید با هشیاری و آگاهی کامل و با شوق‌و شوری‌سرشار در تحقق نیات عالیه رهبرانقلاب که ایران را بتعالی وعظمتی‌که شایسته آنست خواهد رسانید، کوشا باشد.

یك نماینده انجمن شهرستان گفت:

قانون‌منع گسترش تهران مغایر قانون‌اساسی است

در جلسه هفتگی انجمن شهرستان که از ساعت ۵و ۳۰ دقیقه بعد از ظهر دیروزتشکیل شد، مهندس مظفر زنگنه رئیس این انجمن نحوه‌انتقاد نمایندگان انجمن از دستگاه‌های دولتی را مورد نکوهش قرارداد و گفت.

در چند جلسه اخیر بعضی از همکاران ما از دستگاه های دولتی بشدت انتقاد کردند، من مخالف نیستم که در این فضای باز سیاسی از کارهای سازمان های دولتی انتقاد شود ولی حدود انتقادات ما باید، مطابق باقانون ودر حدودمسائل شهرستان تهران باشد. من خواهش میکنم که در انتقاد، همیشه حدوسط را رعایت‌کنید و با کلمات «خیال‌میکنیم که‌در این دستگاه نارسایی هستند» صحبت کنید نه باقاطعیت!

علی ایمانی در پاسخ گفت: شما میگوئید که انتقادات ما باید ملایم باشد ولی وزیر بهداری و بهزیستی بدون توجه به‌انتقادات نمایندگان مردم و جدا از دولت همچنان کارهای خودش را انجام میدهد. به همین دلیل پیشنهاد میکنم یك کمیسیون دولتی در نخست ـ وزیری تشکیل شود که‌انتقادات نمایندگان را مورد رسیدگی قرار دهد و اگر این انتقادات سالم و درست بود مسئولین‌در مورد مواخذه قرار گیرند.

رئیس در پاسخ گفت: من همین‌ایراد را به مقامات دولتی هم دارم چرا که وزیربهداری در مصاحبه بایکی از جراید گفته است من حق بیمه را از کارفرمایان با زور وصول کرده‌ام، این طرز صحبت‌کردن ما صحیح نیست باید مقامات دولتی مودبانه‌تر صحبت کنند.

رحمت‌اله رحمتی گفت: مطبوعات رکن چهارم مشروطیت هستند و ماهم همیشه مدیون الطاف مطبوعات، مخصوصا روزنامه اطلاعات بوده‌ایم، چرا که مطالب و انتقادات مارا منعکس میکنند تا مورد توجه دولت‌قرار گیرد اما درست درنقطه مقابل آن، مسئولین وزارت بهداری و بهزیستی‌هستند که‌مسئولانش در اینجا دوسه ساعت صحبت میکنند ولی در آخر، نه ما، که خودشان هم نمی‌دانند چه گفته‌اند؟

ناطق سپس گفت: من‌فکر میکنم اگر دولت سه مساله عمده گرانی، مسکن‌وکارمندان را حل کند، در کارهایش‌موفق خواهد بود. من بموجب ماده ۵۶ قانون از شهردار پایتخت، رئیس سازمان امور اداری و استخدامی کشور و رئیس سازمان ثبت اسناد دعوت می‌کنم تا در اینجا به پرسش‌های ما پاسخ بدهند.

من ادعا میکنم که ایران ارزانترین مملکت روی زمین است چون هیئت وزیران در روز های قبل از عید، ضمن یك تصویب‌نامه، مقرر داشتند که‌هزینه ایاب‌وذهاب‌نمایندگان انجمنها را از قرار کیلومتری یك ریال پرداخت کنند، شما در کدام نقطه از جهان می‌بینید که ارزانی بحدی باشد که خرج ایاب و ذهاب درهر کیلومتر فقط یك ریال‌باشد؟!

علی ایمانی بار دیگرشروع به‌صحبت کرد که‌قانون‌گسترش شهر تهران برخلاف قانون اساسی تهیه شده چون بموجب ماده ۲ آن شهرداری می‌تواند بدون مراجعه به دستگاه قضائی خانه‌های مردم راتخریب کند.

مدافعات وکیل دانشجویان دانشگاه‌اصفهان

اصفهان ـ خبرنگار اطلاعات

وکیل مدافع چندتن از دانشجویانی که به اتهام‌اخلال در نظم عمومی، تخریب‌واتلاف اموال دانشگاه اصفهان درشعبه اول دادگاه جنایی این استان محاکمه می‌شوند، در دومین جلسه دادرسی‌به‌ترکیب دادگاه اعتراض کردو آنرا غیر قانونی دانست.

ده دانشجویی که در این دادگاه محاکمه می‌شوند، در جلسه پیش، خود را بیگناه دانستند. آنها که علیرضا ملاوردی، فتح‌الله لسانی نجف آبادی، محمد فاضل‌دهکردی، محمد خاقانی، محمدرضااعظمی نائینی ـ سلطان محمدرضوی‌ـ محمدعلی تاخیری ـ احمد رضا دیاغی ـ علی محمد محمدی و محمد جمال‌نیا نام دارند، از دادگاه خواستار تبرئه خود شدند.

در دومین روز رسیدگی به این پرونده دکتر تقی‌خانی که خوداز قضات پیشین دادگستری استو در محاکمه معروف‌هدفی ها از مستشاران دادگاه بودبه عنوان وکیل مدافع ۳ تن از دانشجویان متهم به‌نام های علیرضاملاوردی، فتح‌الله لسانی نجف‌آبادی‌و محمد فاضل‌دهکردی به‌مدت۵و۲ساعت در روانتهامات منتسبه به‌موکلین خود صحبت کرد.وی گفت:

ـ به نظر من، متاسفانه ترکیب دادگاه قانونی نیست. یعنی می‌باید با حضور هیئت منصفه به اتهامات دانشجویان رسیدگی شود چراکه اتهاماتی که به موکلین من نسبت داده شده و جرمی که به‌آنهامنسوب کرده‌اند جرم سیاسی است که با استناد به اصل ۷۹متمم‌قانون اساسی می‌بایست با حضور هیات منصفه رسیدگی شود و چون در این دادگاه، هیئت منصفه وجود ندارد حق دارم که ترکیب دادگاه را غیر قانونی اعلام کنم. می‌گویم ترکیب دادگاه را، نه صلاحیت‌دادگاه، چرا که معتقدم تنها دادگاه صلاحیتداری که می‌تواند به اتهامات سیاسی رسیدگی کند دادگاه جنایی است البته در صورتیکه هیات منصفه حضور داشته باشد.

وی سپس از نظرگاه علمی وفلسفی مواد مورد استناد در کیفر خواست را بررسی کرد ومدعی‌شد که‌این‌مواد بااتهاماتی که در پرونده از آنها یاد شده مطابقت ندارد.

وکیل مدافع، تظاهرات را حق مسلم دانشجو دانست و گفت: تظاهرات جرم نیست. در مورد حمل چاقو آنچه‌قانون گزار در ماده ۲ به آن اشاره دارد، چاقوکشان حرفه‌ای و افراد شروری را دربر می‌گیرد که نظم‌عمومی‌رابا عملیات خود مختل می‌ساخته‌اند وبنابر این نمی‌تواندموردداستناد باشد.

وی همچنین استناد به ماده ۲۶۱ قانون مجازات عمومی را در این پرونده رد کرد وگفت: موکلان من مرتکب‌هیچ گناهی نشده‌اند چراکه دلیلی هم بر عمل آنها وجود ندارد. این پرونده از یك برگ گزارشی که یك ضابط دادگستری به عنوان کلانتری ۶ نوشته‌تشکیل شده، در حالیکه در جرایم جنایی هر ضابط دادگستری نمی‌تواند اظهاراتش‌مستند موجه واقع شود.

وی آنگاه افزود: پس چه بهتر که شما از باب عدالت خواهی هم که شده موکلان مرا محکوم نکنید و این نکته را به خاطر داشته باشید که اگر ما غلام مردم‌وحلقه‌بگوش آزادی و عدالت نباشیم، چیزی نخواهیم بود.

دکتر تقی خانی در پایان تقاضای تبرئه موکلان خودرا کرد.

ثبت نام ترم تابستانی دانشگاه پهلوی شیراز

شیراز ـ خبرنگار اطلاعات: کلاسهای تابستانی دانشگاه پهلوی از روز چهارشنبه آینده تشکیل می‌شود. ثبت نام دانشجویانی که دروس عقب افتاده دارند برای شرکت در ترم‌های تابستانی از امروز شروع شد. ترم های‌تابستانی دانشگاه‌پهلوی به مدت ۸ هفته ادامه دارد و کلیه دانشجویانی که درسهای عقب مانده دارند می‌توانند این ترم ها را بگذرانند.

ضمنا امتحانات نیمسال دوم دانشگاه پهلوی رو به پایان است.

کشف شهر بزرك ٤ هزار ساله در قره ضیاءالدین

قره ضیاءالدین ـ خبرنگار اطلاعات:

یک گروه از باستانشناسان ایرانی و آلمانی بسرپرستی پرفسور کلایس رئیس باستان‌شناسی کشور آلمان، وارد «بسطام» قره ضیاءالدین شدند تا نسبت به حفاری در این منطقه تاریخی اقدام کنند.

کار حفاری در منطقه «بسطام» قره ضیاءالدین مدت ٦ سال است که ادامه دارد و کار ـ شناسان مربوطه معتقدند که‌در این منطقه، شهر بزرگی با سابقه ٤ هزار ساله در دل خاك نهفته است وکارشناسان سرگرم کشف آن هستند.

اعلام جرم علیه رئیس دانشگاه تهران

وکیل ششصد دانشجوی دانشکده علوم اجتماعی و تعاون دانشگاه تهران علیه رئیس دانشگاه تهران اعلام جرم کرد.

احمد صدر، به وکالت‌از طرف ششصد دانشجو، به اتهام گزارش نمرات غیر واقعی(ه) که منجربه‌مردود شدن یک «ترم» دانشجویان شده است، علیه آقای قاسم معتمدی رئیس دانشگاه تهران اعلام جرمی تسلیم دادستان‌تهران‌کرد. رسیدگی به‌این اعلام جرم به عباس طاهری بازپرس شعبه ۱۱ دادسرای تهران ارجاع‌شده است.

اتومبیل با ۹ سرنشین به رودخانه سقوط کرد

٦ عضو یک خانواده در آب غرق شدند

رشت ـ خبرنگار اطلاعات

اتومبیلی با ۹ سرنشین، درمسیر رشت ـ فومن، به رودخانه افتاد و سس عضو یک خانواده صومعه‌سرایی، در این حادثه کشته شدند و ۳ نفر دیگر ازجمله راننده اتومبیل، بسختی آسیب دیدند.

حادثه، سحرگاه دیروزاتفاق افتاد، و وسیله نقلیه اعضای یک خانواده ۹ نفری که‌اتومبیل تویوتا ۱۱۲۳۳ـ قزوین ۱۱بود در محلی بنام «نیساوندان» هنگام گذشتن ازپل که بابستر رودخانه، ارتفاع زیادی‌دارد، به داخل رودخانه افتاد.

اتومبیل که باسرعت زیاد در حرکت بود، بعلت خواب‌آلود بودن راننده، بانرده های‌فلزی پل‌برخورد کردو پس ازشکستن نرده‌ها باهمان‌سرعت، به داخل رودخانه سقوط کرد و ٦سرنشین آن، درآب خفه شدند.

مجروحان و جنازه های‌کشته شدگان، با تلاش زیادی ازآب بیرون کشیده شد و ساعتی بعد، لاشه اتومبیل را باجرثقیل، از عمق آبهای رودخانه خروشان، بیرون کشیدند.

کشته شدگان، خدیجه حیدری ۳۵ ساله، طاهرعلیزاده ٤۰ ساله، ثریا پرچمی ٤۲ ساله، عارف الملوک‌دارابی (۳٦ساله)، بهرام حیدری ٤ساله و سیامک مددی(٤ساله) بودند.

همچنین حبیب‌الله مددی راننده و مژگان مددی ۷ ساله وعبدالله مددی٤۷ ساله دوسرنشین دیگر اتومبیل که بسختی آسیب دیده بودند، به بیمارستان «کورش کبیر» رشت، انتقال یافتند.

خوابگاه دانشسرای مقدماتی دختران قصر شیرین آتش گرفت

قصر شیرین‌ـخبرنگار اطلاعات

خوابگاه شماره یکدانشسرای مقدماتی دختران قصر شیرین، در یک آتش سوزی پردامنه بکلی سوخت.

آتش سوزی حدود ساعت یازده پیش از ظهر دیروزبعلت نامعلومی در محل خوابگاه شماره یک دختران دانشسرای مقدماتی قصر شیرین آغازشد و ۲ ساعت بطول انجامید، نشانی شهرداری و هنگ آتش با کوشش ماموران‌آتش زاندارمری قصر شیرین مهار شد، کارکنان دانشسرا تا رسیدن ماموران آتش نشانی از سرایت شعله های سرکش آتش به سایر قسمت های دانشسرا جلوگیری میکردند، دراین آتش‌سوزی کلیه‌وسایل خوابگاه سوخت و خسارت زیادی بهبار آمد.

کارگری زیرآوار کشته شد

براثر ریزش دیوار یک تعمیرگاه در خیابان اشرف پهلوی (هخامنش) که بعد از ظهر روز گذشته روی‌داد ۳ نفرکشته و مجروح شدند.

ساعت ۴ر٤ بعد ازظهر روز گذشته دیوار تعمیرگاه آریامهر واقع در خیابان اشرف پهلوی (هخامنش) به‌علت نامعلومی ریزش کرد و ۳ نفر کارگرجوان بنام های جواد ـ اصغر ـ عین‌اله که فامیل آنها هنوز مشخص نشده زیرآوارماندند. دراین حادثه جواد بر اثرشدت جراحات وارده‌درگذشت ودو نفردیگر کمابه شدت مجروح شده بودند. توسط مامورین کلانتری ناحیه ۱۹ به‌بیمارستان داریوش کبیر منتقل و بستری شدند.

کشته شد

رودهن ـ خبرنگار اطلاعات

اتومبیل پژو ۱۱۷۱۲ ـساری ۱۱ در راه چالوس ـ تهران در ۲ کیلومتری شهرک‌رودهن معروف به «پیچ بزرگ» بعلت سرعت زیاد از جاده منحرف و واژگون شد.

در این حادثه یکی ازسرنشینان پژو بنام سعید عرب کشته شد و غلامحسین عرب راننده و ۲ سرنشین دیگرآن‌بشدت‌مجروح شدند و به تهران انتقال‌یافتند.

۳۰ مغازه و ۵ کامیون سوخت

رشت ـ خبرنگار اطلاعات:

۳۰ مغازه و ۵ دستگاه کامیون در حریق بزرگ میدان «زرجوب» رشت در آتش سوخت و دهها میلیون ریال‌سرمایه خاکستر شد آتش سوزی، ساعت٤ بامداد امروز در میدان «زرجوب» رشت روی دادو شعله های آتش ۳۰ مغازه‌و یک گاراژ را به کام خود کشید.

ماموران آتش نشانی شهرداری رشت با کمک آتش نشانان نیروی دریایی موفق به‌جلوگیری‌از سرایت آتش شدند و آتش پس از ٦ ساعت مهار شد.

در این‌آتش سوزی‌بزرگ ۲ نانوایی متعلق به صمدی، لوبیا فروشی‌علیزاده، لحاف دوزی دروگر، خیاطی منجمی، لوبیا فروشی منهایی، آرایشگاه چابک، کله‌پزی زنجانی، خواربار فروشی پور طهماسبی، شیشه‌بری سلیمی، عطاری رضایی، قهوه‌خانه مال‌جو، آهنگری‌اسماعیل زاده، کافه رستوران آرارات، کنیزی جهانگیر، آرایشگاه علی سلمانی، برنج فروشی حاجی تربیت، دفترگاراژ نوین جدید، چلوکبابی جهانگیر، یک مغازه‌مکانیکی، خواربار فروشی عبادقاهر دوست و چندین مغازه مکانیکی و آهنگری ونقاشی و گلگیر سازی در گاراژ نوین جدید بکلی در آتش سوخت و به خاکستر تبدیل شدند.

علت آتش‌سوزی معلوم‌نشده و کارشناسان مربوطه سرگرم بررسی آن هستند. همچنین ۵ دستگاه کامیون که در گاراژ «نوین جدید» پارک شده بود در این‌آتش سوزی سوخت و از بین رفت.

مهندس ریاضی درباره تعطیلات تابستانی گفت:

مجلس تا نیمه تیر تعطیل نمیشود

مهندس ریاضی

در جلسه دیروز مجلس شورای ملی،سه‌تن‌ازنمایندگان (مظهری ـبنی‌احمد ـ دکتر شیروانی) طی نامه‌ای به عنوان رئیس مجلس شورای ملی نوشتند:

«چون‌در کریدورهای مجلس و در میان نمایندگان شایع است که روز پنجشنبه اول‌تیر ماه ۳۷ با تشکیل آخرین جلسه تعطیلات تابستانی آغاز خواهد شد که در اینصورت تا افتتاح اجلاسیه بعدی نزدیك به چهار ماه مجلس تعطیل خواهد بود، توجه جنابعالی‌رابه این نکته جلب مینماید که‌با توجه به‌فضای سیاسی کنونی‌و مسائلی که مطرح است نه تنها تعطیل مجلس به مصلحت نیست آغاز تعطیلات زودرس که همیشه در نیمه دوم تیر ماه معمولا انجام میشده در اولین روز تیرماه بحث‌انگیز است.

تقاضا میشود با توجه به مراتب فوق که بطور خلاصه‌و سربسته اشاره رفت چنانچه‌این تصمیم اتخاذ شده، تجدیدنظر لازم بفرمایند بویژه آنکه سئوالات بسیاری از سوی نمایندگان تقدیم مجلس شده است که چنانچه‌باآغاز تعطیلات تابستانی به آبان ماه موکول شود، موضوعا منتفی‌است‌ومفاد ماده ۱۵٤ آئین‌نامه داخلی مجلس شورای ملی رعایت‌نشده است.

اضافه مینماید که چنانچه لوایحی برای طرح در جلسات علنی آماده نباشد، پاسخ به همین سئوالات میتواند دستور چندین جلسه علنی باشد.»

نظر رئیس مجلس

● آقای مهندس عبداله ریاضی رئیس مجلس شورای ملی امروز در یك گفتگواعلام داشت. طبق آئین‌نامه داخلی این مجلس، تعطیلات تابستانی مجلس در تیر ماه‌با رای‌مجلس خواهد بودوچون تمام‌نمایندگان مجلس تا روز دوازدهم تیرماه که روز مبعث حضرت رسول اکرم هست حتما برای‌شرفیابی در تهران خواهند بود، تعطیل تابستانی مجلس شورای ملی مطمئنا تاآن تاریخ انجام نمی‌گیرد و بعد از آن هم‌بستگی‌به میزان کار و دستور مجلس و رای نمایندگان خواهد داشت. بعلاوه اکنون غیر از لایحه مربوط به وزارت آموزش و پرورش، چند لایحه دیگرنیز در دستور کمیسیونها قراردارد که احتمالا وضع آن تااواسط تیر ماه روشن خواهد شد.

تعطیلات مجلس

مجلس شورای ملی در هر دوره اجلاسیه (یکسال) علاوه بر تعطیلات تابستانی تعطیلات نوروزی وتعطیلات زمستانی بمدت سه هفته که در دیماه هر سال شروع میشود و تعطیلات نوروزی که از ۲۸ اسفند تا ۲۰ فروردین ماه سال بعد میباشد، دارد.

در سه سالی که از عمر مجلس میگذرد ـ تاکنون این تعطیلات بموقع اعلام وعمل شده‌است وتعطیلات‌تابستانی که بحث‌آن در جلسه‌دیروز مطرح شد آخرین تعطیل اجلاسیه سوم این دوره از فعالیت قانونگزاری است ـ زیرا سال آینده قبل‌ازشروع تعطیلات تابستانی، فعالیت انتخاباتی است.

در اجرای آئین‌نامه‌داخلی (تبصره ماده ۱۷۷) که تعطیل تابستانی به تشخیص و رای مجلس شورای ملی در تیرماه هر سال شروع و تا چهاردهم مهرماه ادامه خواهد داشت. پیش بینی میشد که‌امسال در «تیرماه» آغاز تعطیلات تابستانی‌اعلام شود. زیرا مجلس لوایحی برای بررسی در دستور ندارد همچنانکه «مظهری» در نامه‌ای که بامضای خود و دو تن دیگر از نمایندگان (دکتر شیروانی ـ احمد بنی‌احمد) بعنوان رئیس مجلس قرائت کرد عنوان نمود:

«... چنانچه لوایحی برای طرح در جلسات علنی آماده نباشد ـ پاسخ به‌همین سئوالات میتواند دستور چندین جلسه علنی باشد.

۱٦ سئوال از دولت

رقم سئوال نمایندگان از دولت آموزگار که تقدیم گردید به ۱۱ میرسد که با اعلام آمادگی دولت ـ پاسخ به آن دردستور جلسه‌علنی مجلس قرار میگیرد.

در جلسه روز گذشته پنج سئوال دیگر به‌سئوال های موجود اضافه شد سئوال‌های «بنی‌احمد» درباره وقایع دانشگاهها، «مظهری» درباره ورودمیوه نظمی و توتونچی درباره مهارکردن آب‌های کشور ـ محسن پزشکپور راجع به سئوال نمایندگان و پاسخ دولت ـ علی‌اکبر توتونچیان راجع به وضع بیمه.

دیگر سئوال‌ها عبارتنداز سئوال مظهری از وزارت بهداری در خصوص میزان وجوه دریافتی حق بیمه و طریق مصرف آن و سئوالی از نخست‌وزیر درباره سوء استفاده در اوقاف. سئوال آستانه‌ای از وزیر نیرو ـ سئوال نظمی از دولت ـ سئوال دکتر مشیر راجع‌به حقوق اساتید دانشگاه آریامهر ـ سئوال پزشکپور، دکتر طبیب، مهندس‌ظفری، منوچهر یزدی از وزارت امور اقتصادی و دارائی، سئوال دیگر بنی‌احمدراجع به ماجرای خانه حضرت آیت‌اله‌العظمی شریعتمداری و سئوال محسن پزشکپور در همین زمینه. سئوال پزشکپور، دکتر خطیب و مهندس ظفری ازدولت‌راجع به چگونگی اجرای قانون ازکجا آورده‌ای ـ سئوال دکتر رحمانی و حسن‌خلیل زاده از وزارت پست و تلگراف ـ سئوال قاسمزاده ازوزارت‌کشاورزی ـ سئوال بنی‌احمد از وزارت‌اطلاعات درخصوص سانسور ـ سئوال اخلاق‌پور از دولت راجع به شاخص بهای‌کالا ها و عوامل تورم.

خبرهای کوتاه

شرفیابی

شاهنشاه آریامهر پیش‌از ظهر امروز آقای بوریسف رئیس اتاق بازرگانی‌وصنایع اتحاد جماهیر شوروی را در کاخ نیاوران بحضور پذیرفتند. در این باریابی سناتور طاهر ضیائی رئیس اتاق بازرگانی و صنایع و معادن ایران وسفیرشوروی در دربار شاهنشاهی افتخار حضور داشتند.

ملاقات با وزیرخارجه

عصر دیروزسفیران‌جدید آرژانتین ـ هند وسنگاپور در وزارت امور خارجه حضور یافتند و بطور جداگانه با عباسعلی‌خلعتبری وزیر امور خارجه ملاقات کردند. در این ملاقات‌ها سفیران کشورهای نامبرده رونوشت استوارنامه های خود را به وزیر خارجه کشورمان تسلیم کردند.

٤۰درصدلایحه مطبوعات تغییر کرد

لایحه مطبوعات براساس نظریات‌جدیدی‌که‌درمطبوعات منعکس شد. و همچنین پیشنهادات و نظرهائی که برای همین امر بوزارت اطلاعات رسید در یک کمیسیون خاص‌موردتجدید نظر قرار گرفته است.

داریوش همایون وزیر اطلاعات ضمن تائید مطالب فوق‌اضافه کرد بنظر من آنچه تاکنون مورد تجدیدنظر قرار گرفت در حدود ٤۰ درصد لایحه است و این بررسی ادامه دارد. هدف این است که لایحه منطبق با آزادیهای پیش بینی شده در قوانین مملکتی تدوین وبمجلس تقدیم گردد

توزیع کارت امتحانی دانشگاه فارابی

کارت‌های‌ورودی امتحان دوره جهت‌یابی دانشگاه فارابی روز پنجشنبه اول تیرماه در دانشگاه تهران توزیع میشود.

داوطلبانیکه نام‌خانوادگی آنها باحرف«الف» تا «ش» شروع میشود از ساعت ۸ تا ۱۲ وداوطلبانیکه شروع نام خانوادگی آنها از «ص» تا «ی» است از ساعت ۱٤ تا ۱۸ برای دریافت کارت باید مراجعه کنند.

امتحان در روز جمعه‌در دانشگاه تهران برگزار می شود و داوطلبان باید راس ساعت ۷ صبح در محل امتحان حضور داشته باشند.

صادرات نفت ۱۹ درصد افزایش یافت

سخنگوی شرکت ملی نفت ایران اعلام کرد صادرات‌نفت خام و فرآورده‌های آن که از جزایر خارک و لاوان و بندر ماهشهرصادر شده‌است در اردیبهشت‌ماه سال جاری ۱۹ درصد بیش از فروردین سال جاری بوده است بطوری که متوسط صادرات آن به ۵ر۵ میلیون بشکه در روز رسید.

ارقام‌صادرات دراین‌مامبطور تفکیکی بشرح زیر است فروش به شرکتهای بازرگانی عضو کنسرسیوم نفت ایران ۳ میلیون و ۵٤۰ هزاربشکه در روز فروش مستقیم‌شرکت ملی نفت ایران نفت خام و فرآورده یک میلیون و ۵۳۳ هزار بشکه در روز صادرات توسط شرکت های وابسته ٤۲۷ هزار بشکه در روز.

اهداء تقدیرنامه و مدال

در جشن فارغ‌التحصیلی ناحیه ۱۲ آموزش و پرورش تهران که در خانه معلم این ناحیه با شرکت حدود۱۵۰۰تن از معلمان و دانش آموزان برگزار گردید تشویق نامه ها و تقدیر نامه‌ها و مدال ها و نشان های آموزشی‌که ازطرف نخست وزیر و وزیر آموزش و پرورش‌جهت معلمان نمونه و دانش آموزان در نظرگرفته شده بود به آنان اهداء شد.

تلگرام به حضور شاهنشاه

خبرگزاری پارس ـ آقای حمزه بوبکر سرپرست‌مسجد مسلمانان پاریس تلگرامی به پیشگاه مبارک شاهنشاه آریامهرمخابره‌نموده‌وطی‌آن معروض داشته است که روز جمعه ۱۹ خرداد ماه جاری ب

گزارش روز

به آزادی سیاسی، به اندازه ازادی یک شناگر دراستخر نیازداریم

لایحه انتخابات:

چرا مخالف؟ چرا موافق؟

امور انتخابات باید به دستگاه قضایی سپرده شود

لایحه جدید انتخابات در ۱۱۴ ماده تهیه شده که در هفته گذشته شور اول آن در جلسات علنی مجلس شورایملی به پایان رسید و همراه با سیصد پیشنهاد به کمیسیون کشور اعاده گردید، تا شور دوم آن آغاز شود. (رئوس لایحه در صفحه ۹ روزنامه پنجشنبه ۲۵ خرداد چاپ شده است)

بحث درباره مفاد این لایحه موجب شده که بعضی از نمایندگان مجلس شورایملی با آزادی مسئله رادر مورد بحث و تجزیه وتحلیل قرار داده و موادی از آن را مورد انتقاد قرار دادند چرا که قانون انتخابات در سرنوشت سیاسی مملکت و انتخاب نمایندگان واقعی مردم، تاثیر قاطع و بی تردید دارد.

شور دوم این لایحه صبح روز چهارشنبه در کمیسیون کشور آغاز شد و نصر اصفهانی وزیر کشور گفت دولت هیچگونه تعصبی نسبت به این لایحه ندارد. ما مدتها مسائل انتخابات را بررسی کرده‌ایم و همه فکر و اندیشه ما هم، در جهت آن بوده است که کار انتخابات را هر چه بیشتر، مردمی تر سازیم، ما از همه نمایندگان مجلس انتظار داریم که با پیشنهادات خودشان ما را ارشاد کنند تا انتخابات در آینده بیطرفانه تر انجام گیرد.

ظاهرا شور دوم لایحه مدتی راکد خواهد ماند تا در مواردی که مورد اعتراض نمایندگان است مطالعه عمیق تر و بررسی بیشتری صورت گیرد.

یکی از بزرگترین ایراداتی که مخالفان لایحه جدید انتخابات به متن لایحه می گیرند ماده ۳۲ آن است که میگوید: «هیئت اجرایی انتخابات در مراکز هر شهرستان به ریاست فرماندار و عضویت رئیس آموزش و پرورش، رئیس بهداری، رئیس ثبت احوال و سه نفر معتمد محل به انتخاب بقیه اعضای هیئت تشکیل میگردد، چرا که افراد این هیئت را مقامات اداری انتخاب میشوند و چون همه این مقامات هم. در شهرستان ها زیر «نظارت فائقه» فرماندار انجام وظیفه میکنند، طبیعی است که نظر فرماندار را در تمام مراحل رعایت خواهند کرد.

گروهی از منتقدان میگویند با اینکه قانون فعلی انتخابات. فرماندار را مکلف کرده که ۳۶ نفر از معتمدان طبقات مختلف جامعه را دعوت کند تا آنها انجمن های نظارت بر انتخابات را انتخاب کنند، همیشه فرماندار قادر مطلق بوده و بر جریان انتخابات حکومت میکند، چون او با اختیارات وسیع و گسترده‌ای که دارد ۳۶ نفر اولیه را بگونه‌ای دعوت میکند که خواستهای او را انجام دهند. یعنی برای عضویت در انجمن نظارت به کسانی رای خواهند داد که مورد تمایل فرماندار باشند، در حالیکه ماده ۳۲ لایحه جدید به اختیارات فرماندار، بطور چشمگیری وسعت عمل داده است، چون فرماندار بجای دعوت از ۳۶ نفر که احتمالا ممکن است بعد از شرکت در جلسه رای گیری بعضی هاشان «نارو» بزنند، حالا، فقط سه نفر از معتمدین را انتخاب میکنند که در اینصورت حکومت او به سه نفر. خیلی بیش از ۳۶ نفر سابق خواهد بود.

حسن متولی نماینده مجلس شورایملی میگوید: منظور و هدف از تنظیم لایحه جدید انتخابات ظاهرا بر مبنای مشارکت بیشتر مردم وانموده شده است تا در فضایی که بطرف آزادی میرویم، مردم در کسب و نگاهداری این آزادی. مشارکت بیشتری داشته باشند، اما مثل این است که از مشارکت، فقط حرف میزنیم ولی عملا مردم را به مشارکت راه نمیدهیم.

هیچ قانونی نمیتواند ایده‌آل کاملی برای تمام افراد جامعه باشد چرا که «ایده آل» مثل ستاره های آسمان است که به آن دسترسی نداریم اما همین ستاره ها میتوانند، مسیر دریانوردان را مشخص کنند، در صورتیکه از لایحه جدید انتخابات، این مشارکت و این مسیر استنتاج نمیشود، چرا که گروهی نشسته‌اند تا بجای یک هیئت مردمی، یک کمیسیون دولتی تشکیل بدهند. فرماندار و سه نفر اعضای هیئت اجرایی که انتخابی هستند و همینها سه نفر معتمد دیگر را انتخاب میکنند که طبیعی است آنها هم بنوعی به فرماندار بستگی پیدا خواهند کرد.

مادر جریان انتخابات گذشته بارها دیده‌ایم که دولتها با یک تلفن به فرماندار، مسیر انتخابات را بهنگام دعوت از ۳۶ نفر معتمد شهرستان تغییر داده‌اند و حالا کار را خیلی آسانتر ساخته‌اند.

حسن متولی اضافه میکند: اگر بعد از هفتاد سال که از عمر مشروطیت ما میگذرد هنوز به آن نقطه‌ای نرسیده‌ایم که مردم را در سرنوشت خودشان مشارکت دهیم باید معتقد شویم همه زحمات مشروطه طلبان و نسل های بعد از آن، بی ثمر و بی نتیجه بوده است، باید بدانیم که ما به آزادی انتخابات مثل آزادی یک شناگر، در استخر نیاز داریم، چون تا زمانی که شناگر دست و پانزده و آب استخر را «قورت» نداده است، شنا یاد نخواهد گرفت و از آن کسب لذت نخواهد کرد. بنابراین باید به مردم آزادی داده شود تا بتوانند با دست و پا زدن ها، مسیر خودشان را و راه منطقی خودشان را پیدا کنند. چرا باید لایحه بگونه‌ای تنظیم شود که دولت را در تمامی مراحل انتخابات دخالت دهد. این حتی به سود دولت هم نخواهد بود چون مردم را بدبین میسازد، مثلا این لایحه در یک جا گفته است شورایعالی انتخابات میتواند، انتخابات را باطل کند، اگر یک نفر رای طبیعی مردم را بدست آورد، چرا باید از این حق محروم شود و یک شورای دولتی، انتخابات را باطل سازد.

دستگاه قضایی بجای هیات اجرایی

مهندس پرویز ظفری نماینده مجلس شورایملی میگوید: وقتی میخواهیم مساله‌ای را حل کنیم باید قبلا هدف خودمان را از حل مساله روشن کرده باشیم، اینکه تکنیک کار، چه باید باشد، بعد از هدف قرار میگیرد، بنابراین هدف اصلی، از تنظیم لایحه انتخابات، باید رعایت عقاید مردم و آزادی مردم در تعیین نماینده خودشان باشد، پس باید مکانیزم و سیستمی را انتخاب کنیم که مردم با اطمینان بیشتر بدنبال انتخابات بروند، اینجا است که قانون میتواند نقش بزرگ خود را، در جذب و کشش مردم بازی کند.

قانون اساسی و متمم آن، بهترین راهگشای مادر تنظیم و تصویب این قوانین است، قانون اساسی خونبهای هزاوان ایرانی صدر مشروطیت و مادر همه قوانین مملکتی است تا آنجا که مردم معتقدند لوایحی که بگونه‌ای با قانون اساسی و متمم آن مغایرت دارد، اصولا نباید در مجلس شورایملی طرح و مورد شور قرار گیرد.

قانون اساسی ما، وظایف قوای مقننه، مجریه و قضائیه را کاملا روشن ساخته و آنها را از هم منفک ساخته است، در صورتیکه تشکیل هیئت اجرایی انتخابات، دخالت مستقیم قوه مجریه را در قوه مقننه آشکار میسازد، چون همه اعضای هیئت اجرایی اداری و در حقیقت انتصابی هستند.

مهندس ظفری سپس میگوید: من پیشنهاد میکنم بجای هیئت اجرایی، دستگاه قضایی مملکت فارغ از امور اداری و سیاسی، امر تشکیل هیئت نظارت بر انتخابات را بعهده بگیرد و آنرا طبق موازین قضایی و قانون به انجام برساند.

یک پیشنهاد برای تشکیل هیات اجرایی

احمد بنی احمد در تغییر ترکیب هیئت اجرایی پیشنهاد میکند که: هیئت اجرایی از رئیس دادگاه شهرستان، یکی از استادان دانشگاه یا موسسه عالی آموزشی به انتخاب مجمع استادان و در صورت عدم وجود دانشگاه یا موسسه عالی، یکی از دبیران به انتخاب مجمع دبیران، یکی از وکلای دادگستری به انتخاب مجمع وکلا و در صورت عدم وجود حداقل سه نفر وکیل، یکی از وکلا یا سردفتران به انتخاب مجمع وکلا و سردفتران با عضویت فرماندار تشکیل شود.

در بخش ها نیز رئیس دادگاه محل، بخشدار و دو نفر دبیران به انتخاب مجمع دبیران و در صورت عدم وجود حداقل سه نفر دبیر، یکی از دبیران یا آموزگاران به انتخاب مجمع دبیران و آموزگاران و سه نفر معتمد به انتخاب بقیه اعضای هیئت.

اما سوای اصل مساله، یعنی تشکیل هیئت اجرائی، در چگونگی انجام وظایف آن هم، جای حرف زیادی هست.

بنی احمد میگوید: طبق قانون اساسی، مرجع تظلمات مردم، دادگستری است و هیچکس را نمیتوان از مراجعه به محاکم دادگستری منع کرد یا محاکم دادگستری را از رسیدگی، ممنوع اعلام کرد، بنابراین باید ماده ۷۵ بشرح زیر اصلاح شود.

هرگاه شکایت یا اعتراضی به نحوه انتخاب نامزدها علیه اقلیت از اعضای هیئت اجرایی باشد باید ظرف یک هفته پس از انتشار اسامی نامزدها به هیئت اجرائی اعلام شود، هیئت مکلف است به موضوع رسیدگی نموده در صورتیکه شکایت یا اعتراض را وارد تشخیص دهد به رفع آن اقدام خواهد کرد و هرگاه وارد تشخیص داده نشود هیئت اجرایی مکلف است بلافاصله مراتب را با ارسال مدارک مربوط به شورای انتخابات استان گزارش نماید تا در شورای مذکور رسیدگی شود.

گروه سه نفری دکتر شیروانی، احمد بنی احمد و مظهری درباره اصلاح لایحه انتخابات ۴۵ ماده پیشنهادی تقدیم «ریاست مجلس شورایملی» کرده اند ازجمله درباره ماده ۷۹ لایحه پیشنهاد کرده‌اند که هرگاه نسبت به چگونگی انتخابات به مقامات قضایی اعلام جرم شود مقامات مزبور باید بنحوی رسیدگی نمایند که مانع جریان انتخابات نشود و اگر مقامات قضایی مدارک انتخاباتی لازم داشته باشند مراتب را به هیئت اجرایی انتخابات مربوط کتبا اعلام میکند. هیئت اجرایی موظف است که پس از پایان اخذ رای دراختیار مرجع قضایی قرار دهد، چنانکه پس از رسیدگی های مقدماتی، مرجع قضایی، ظرف پنج روز، تشخیص داد که شکایت وارد است مراتب را کتبا به هیئت اجرائی اعلام خواهد داشت تا از صدور اعتبارنامه قبل از رسیدگی نهائی و صدور رای قطعی خودداری نماید، مراجع قضائی مکلفند به موضوع اعلام جرم، خارج از نوبت در اسرع وقت رسیدگی و اظهار نظر نمایند بنحوی که قبل از افتتاح مجلسین، تکلیف انتخابات مشخص شده باشد.

مغایر باقانون اساسی؟

گروه زیادی از نمایندگان مجلس شورایملی، وجود ماده ۱۱ لایحه را هم مخالف با روح قانون اساسی میدانند چرا که اصل ۱۲ قانون اساسی، فقط به نمایندگان مجلس شورایملی، «مصونیت پارلمانی» داده است، درحالیکه قانون اساسی ناظر و آگاه برتشکیل مجلس سنا هم بوده وبا علم به تشکیل مجلس سنا، فقط از مصونیت پارلمانی نمایندگان مجلس شورایملی سخن گفته است، اما حالا ماده ۱۱ لایحه انتخابات متذکر میشود که «اعضای مجلس سنا مشمول مصونیت مذکور دراصل ۱۲ قانون اساسی خواهند بود»

مهندس پرویز ظفری میگوید: ما از لحاظ ماهوی، با مصونیت پارلمانی سناتورها مخالفتی نداریم ولی مساله دراین است که اصل ۱۲ قانون اساسی این حق را فقط برای نمایندگان مجلس شورایملی قائل شده است وما بوسیله گذراندن یک قانون عادی درمجلس شورایملی نمیتوانیم با روح قانون اساسی مخالفت کنیم وعلیه مواد آن قانون دیگری را بتصویب برسانیم دکتر طیب دیگر نماینده مجلس شورایملی میگوید: مساله اینجا است که اگر میخواهند به سناتورها مصونیت پارلمانی بدهند باید راههای قانونی آنرا پیدا کرد نه اینکه با یک قیام وقعود با یک رای سبز وکبود قوانینی را به تصویب برسانند که با روح قانون اساسی مغایرت داشته باشد.

راه اعطای مصونیت پارلمانی برای سناتورها این نیست که نمایندگان مجلس شورایملی آنها را هم دراین حق مکتسبه خودشان سهیم وشریک سازند بلکه باید مجلس موسسان را تشکیل بدهند وبوسیله مجلس موسسان آن را بتصویب برسانند دکتر داریوش شیروانی استاد دانشگاه ونماینده مجلس شورایملی اضافه میکند:

هرمساله ای که با روح فلسفه قانون اساسی مخالف باشد یا آنرا بگونه ای متزلزل سازد مخصوصا دراینموقع که به فضای بازسیاسی رسیده ایم بهیچوجه به مصلحت مملکت نخواهد بود اگر ما بدنبال مشارکت مردم درتعیین سرنوشت سیاسی مملکت هستیم باید عملا این مشارکت مردم را جلب کنیم وبهترین شکل این کار این است که مردم را به قانون اساسی وآزادی انتخابات معتقد سازیم، خواهد شد؟ اما عده ای هم هستند که اصولا این ماده را مغایر با اصل ششم قانون اساسی میدانند از جمله گروه سه نفری که معتقدند باید همان اصل ششم به هنگام افتتاح مجلس شورایملی معتبر شناخته شود چون تغییر واصلاح آن، از صلاحیت نمایندگان مجلس شورایملی خارج است.

خون تازه دررگ انتخابات

اما هوشنگ ناظمی رئیس کمیسیون کشور مجلس شورایملی: حرف های دیگری دارد او میگوید: لایحه انتخابات، نسبت به قانون فعلی انتخابات محسنات زیادتری دارد، چرا که این لایحه، سن رای دهندگان را، به ۱۸ سال کاهش داده ودرنتیجه بیش از دومیلیون نفر رای دهنده تازه را به طرف صندوق های انتخاباتی میکشاند وخون تازه ای به انتخابات ما میدهد.

از طرفی، اینکه گفته میشود درلایحه فعلی دست فرماندار بازتر شده است، صحیح بنظر نمیرسد، چرا که طبق قانون فعلی، فرماندار مخیر است که ۳۶ نفر را از بین طبقات مختلف مردم. برای گزینش هیئت نظارت برانتخابات دعوت کند، درحالیکه این اختیار درلایحه، به مدیر کل آموزش وپرورش وبهداری وبهزیستی وثبت اسناد داده شده است.

درقانون فعلی اگر فرماندار درموقع انتخابات محل را ترک کند انتخابات راکد میماند درحالیکه لایحه این مساله را حل کرده ومیگوید اگر فرماندار یا اعضای هیئت اجرائی درمحل نبودند جانشینان آنها، امور انتخابات را برگزار خواهند کرد.

اما هوشنگ ناظمی پیشنهاداتی هم دارد از جمله اینکه حداکثر سن سناتورها اصولا حذف شود.

رئیس کمیسیون کشور مجلس شورایملی میگوید تا کنون نزدیک به سیصد پیشنهاد رسیده است که بسیاری از آنها «مشابه» هستند به همین دلیل سعی خواهیم کرد که آنها را دسته بندی کنیم، سپس به شور وبحث بگذاریم تا از اتلاف وقت جلوگیری شود.

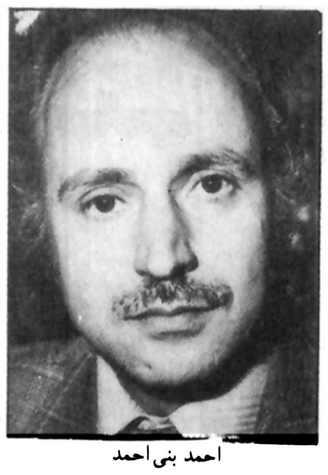
احمد بنی احمد

مهندس پرویز ظفری

دکتر داریوش شیروانی

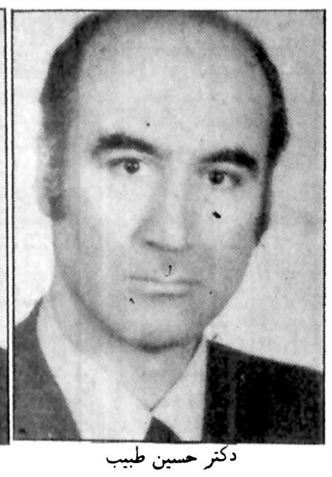
دکتر حسین طبیب

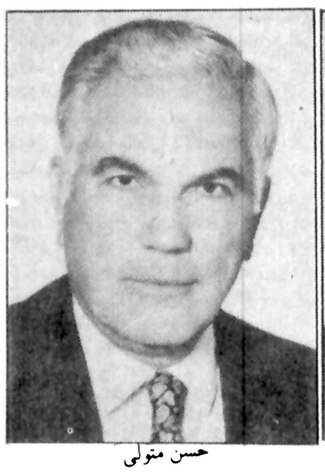
حسن متولی

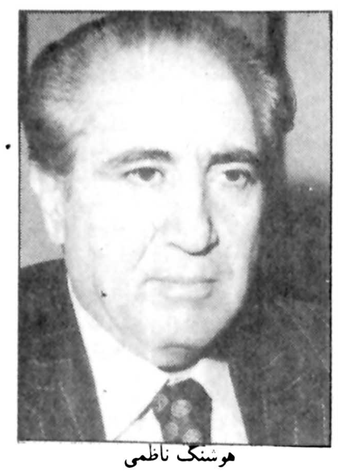
هوشنگ ناظمی

دوشنبه، روزی که مجلس به توپ بسته شد

ماده ۶ لایحه میگوید «رای گیری درسراسر کشور درآخرین دوشنبه خردادماه چهارمین سال هردوره قانونگذاری بعمل میاید و....» اما دکتر داریوش شیروانی و گروه زیادی از نمایندگان مجلس شورایملی نسبت به «روزدوشنبه» حساسیت نشان میدهند، چرا که روز دوشنبه مقارن روزی بوده است که محمدعلی «میرزافرمان» داد، مجلس شورایملی را به توپ بیندند و به همین دلیل هم طبق سنت پارلمانی، هیچگاه مجلس شورایملی درروزهای دوشنبه جلسه علنی نخواهد داشت، بنابراین نمایندگان مجلس شورایملی پیشنهاد میکنند که بجای اخرین دوشنبه، آخرین جمعه خردادماه روز اخذ رای باشد، چون درروز تعطیل. مردم آمادگی بیشتری برای شرکت درانتخابات نشان خواهند داد و کارها تعطیل نخواهد شد

استعفا ازنمایندگی مجلسین

ماده ۶۲ لایحه مینویسد «استعفای داوطلبان نمایندگی، نامزدهای نمایندگی، دارندگان رای و منتخبین باید کتبا به هیئت اجرایی انتخابات مرکز حوزه انتخابیه تسلیم گردد و از زمان تسلیم، قطعی و غیرقابل استرداد است»

درصورتیکه گروهی ازنمایندگان مجلس معتقدند که استعفای دارندگان رای و منتخبین. باید بوسیله شخص او، مستقیما به دفتر مجلس شورایملی تقدیم گردد، چرا که ممکن است این استعفا را به لطائف الحیل ازنماینده انتخابی مردم اخذ کرده باشند.

نشراکاذیب!

پیشنهادات اصلاحی برای لایحه انتخابات، یکی دوتانیست، چون تاکنون نزدیک به سیصد پیشنهاد ازطرف گروههای مختلف نمایندگان مجلس و منفردین تقدیم «ریاست مجلس» شده است ازجمله، پیشنهاد حذف مواد ۵ ـ ۶ ـ ۷ ـ ۸ لایحه است که پیشنهاد دهندگان میگویند وقتی که قانون اساسی بامتمم آن، مفاد این مواد را ذکر کرده است، لزومی به تکرار آن دریک قانون عادی نیست، چرا که قانون اساسی و متمم آن، مادر همه قوانین است و همه قوانین هم باید براساس مفاد آن تنظیم شوند.

حذف ماده ۱۰۸ هم یکی دیگر ازاین پیشنهادها است چون دراین ماده گفته شده، که هرکس درجریان انتخابات علیه هریک ازنامزدهای نمایندگی کتبا یا شفاها مبادرت به اشاعه و نشراکاذیب نماید..... درصورتیکه «نشراکاذیب» درسایر قوانین ما هم وجود دارد و لزومی به تکرار آن نیست اما مسئاله اساسی دراین است که مردم بایدباسوابق نامزدهای نمایندگی کاملا آشنابشوندتاتوانندبا داوری کامل به آنهارای بدهند. حالا اگریک نامزدانتخاباتی پرونده روشنی نداشته باشد، طبیعی است که باید دریک فضای باز انتخاباتی سوابق او برای همه مردم آشکار شود، تامردم به کارنامه سیاسی و اجتماعی او رای بدهند درحالیکه این ماده. جلوی افشای حقایق را خواهد گرفت!

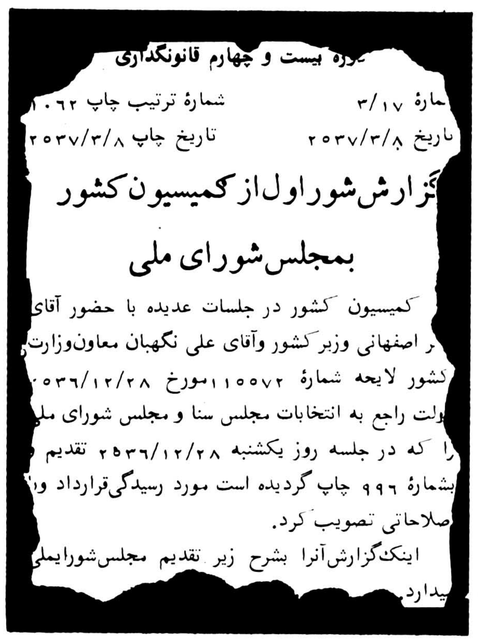
دوره بیست و چهارم قانونگذاری

شمارهٔ ۳/۱۷ شمارهٔ ترتیب چاپ ۱۰۶۲

تاریخ ۲۵۳۷/۳/۸ تاریخ چاپ ۲۵۳۷/۳/۸

گزارش شوراول از کمیسیون کشور بمجلس شورای ملی

کمیسیون کشور در جلسات عدیده با حضور آقای ر اصفهانی وزیر کشور وآقای علی نگهبان معاون‌وزارت کشور لایحه شمارهٔ ۱۱۵۵۷۲مورخ ۲۵۳۶/۱۲/۲۸ ولت راجع به انتخابات مجلس سنا و مجلس شورای ملی را که در جلسه روز یکشنبه ۲۵۳۶/۱۲/۲۸ تقدیم بشمارهٔ ۹۹۶ چاپ گردیده است مورد رسیدگی‌قرارداد و صلاحاتی تصویب کرد.

اینک‌گزارش‌آنرا بشرح زیر تقدیم مجلس‌شورایملی یدارد.

پس انداز به فرزندان شما،
شخصیت، اعتبار و آینده می بخشد
بانک ملی ایران
صندوق پس انداز ملی

بنیانگذار: عباس مسعودی
صاحب امتیاز و مدیر: فرهاد مسعودی
سال پنجاه و دوم
محل اداره: خیابان خیام، ساختمان اطلاعات

تلکس ۲۱۲۳۳۶ـ تلگرافی: اطلاعات. تهران
تلفن ۳۳۸۱

سخن روز

نظام معماری و شهرسازی

نتیجه انتخابات نظام معماری و شهرسازی اعلام شد و مطابق مقررات پانزده روز پس از قرائت آراء و رسیدگی به اعتراضات وارده، انتخابات جنبه رسمی و قطعی پیدا میکند.

انتخابات سازمان نظام معماری و امور ساختمان و شهرسازی با اهمیتی بیش از یک رویداد صنفی تلقی شد زیرا این سازمان در آینده مرجع تصمیم گیری نسبت به درخواست صدور پروانه ساختمان خواهد بود و شهرداریها فقط به کسانی اجازه شروع ساختمان خواهند داد که نقشه ساختمان آنها قبلا از طرف نظام معماری و شهرسازی تأیید شده باشد.

با چنین ترتیبی میتوان امیدوار بود که شهرهای ایران از آفت معماری بی‌اصل و نسب بساز و بفروش‌ها در امان بمانند و هویتشان از دست نرود.

تهران را بنگرید. نود در صد کسانی که از زشتی و بیقوارگی این شهر ثروتمند بیزاری نشان میدهند، حتی باورشان نمیشود که تهران زمانی یک شهر زیبا و سرسبز و برخوردار از آب و هوای خوش بوده است. در حالی که سالخوردگان، روزگار زیبائی و طراوت تهران را خوب بخاطر دارند. تهرانی که مانند یک باغ بزرگ پوشیده از درخت بود. در گوشه و کنار آن پارک‌ها و قصرها و باغهای بزرگ با تالارهای مقرنس کاری و گچ بری و کتیبه کاری به چشم میخورد. خانه‌های دلبازش با باغچه‌های انباشته از گل، ایوان‌های بلند، ستون‌ها، تالارهای معروف به پنج دری، حوض‌های پر از ماهی سیاه و قرمز و حوضخانه‌های خنک به انسان آرامش می‌بخشید. دروازه‌های رنگارنگش، شمس‌العماره‌اش، سردر الماسیه‌اش، مجموعه ارگ و کاخ گلستان و بهارستان و نگارستان و بهجت‌آباد و عشرت‌آبادش بیننده را مسحور میساخت. البته تهران خیابانهای متعدد نداشت، آسفالت نداشت، بیلدینگ های پانزده بیست طبقه نداشت ولی هر چه بود شهر لخت و خشک و زشتی نبود.

قبول داریم که بضرورت توسعه، آن ترکیب بهم خورد و تهران از صورت شهر دویست هزار نفری بصورت شهر پنج میلیونی در آمد. اما توسعه چرا با لندن و پاریس و رم و آتن و قاهره و اسلامبول چنین معامله یی نکرده و ترکیب اصیل آنها را به هم نزده است؟ برای اینکه آنجا برای ساختمان نظامات و ضوابطی وجود داشت و مثل اینجا اجاره داده نمیشد هر کس هر جا را دلش خواست خراب کند و هر طور دلش خواست بسازد.

از تهران گذشت. اما برای نجات دیگر شهرهای ما از هجوم ویرانگرانه یک معماری بی‌پدر و مادر من درآوردی هنوز فرصت هست و مداخله سازمان نظام معماری و ساختمان و شهرسازی در این کار نوید بخش آنست که بهمت مهندسان و معماران تحصیلکرده در آینده چنین سرنوشتی گریبانگیر شهرهای ما نشود.

تفسیر سیاسی روز

چین و ممالک ساحلی خلیج فارس

علیرضا جهانشاهی

مسافرت وزیر امور خارجه جمهوری خلق چین به کشورهای منطقه خلیج فارس و مخصوصا بیاناتی که وی در مصاحبه مطبوعاتی خود در تهران ایراد کرد سخت مورد توجه مفسرین و ناظران سیاسی بین‌المللی واقع شده و چنین بنظر میرسد همانطور که در آغاز سفر وزیر خارجه چین به حوزه خلیج فارس گمان زده میشد، پرجمعیت‌ترین و شاید پرقدرت‌ترین کشور قاره آسیا بالاخره تصمیم گرفته تا جهت تازه‌ای را در سیاست خارجی خود در منطقه غرب آسیا پیش بگیرد.

طی یکسال اخیر جهان شاهد بروز علائمی بوده که همگی دال بر تحولات عمیقی در سیاست خارجی جمهوری خلق چین دارند. بدنبال برکناری و مفتضح شدن گروه چهار نفری پکن که میخواستند پس از فوت شدن مائوتسه تونگ زمام قدرت را در دست بگیرند، دستگاه رهبری جدید پکن همانطور که انتظار میرفت در ابتدای امر کلیه کوشش خود را مصروف سرو سامان دادن به اوضاع داخلی این کشور پهناور نمود. در همان زمانی که مقامات پکن سرگرم باز گردانیدن نظم و ترتیب به امور داخلی کشور بودند، متخصصین سیاست خارجی پکن سخت مشغول طرح ریزی یک سیاست خارجی نوین برای چین بودند و اگر بنظر بعضی مفسرین تدوین این سیاست خارجی نوین کمی پیش از انتظار بطول انجامید تنها علت آن همان علاقه و توجه چینی‌ها به دقت و جزئیات بود. سیاست جدید چین در منطقه غرب اسیا را نمیتوان جدا از سیاست این کشور در سایر مناطق جهان مورد سنجش قرار داد. هدف کلی سیاست خارجی پکن حال چه بصورت بازدید افسران ارتش سرخ از واحدهای زرهی ارتش آلمان فدرال تجلی بکند و چه بصورت بیانات وزیر خارجه چین در کنفرانس مطبوعاتی تهران که طی آن وی خواستار اتحاد کشورهای جهان سوم و ممالک غربی علیه دشمن مشترکی که بزعم پکن اتحاد جماهیر شوروی باشد تجلی کند یک امر واحد و غیر قابل تغییر میباشد که آنقدر بد بین است که نیازی به یاد آوری تکراری آن دیده نمیشود.

چین تاکنون توانسته خود را بعنوان یکی از دوستان صمیمی کشور های جهان سوم در صحنه بین‌المللی نشان دهد و شک نیست این جنبه از سیاست خارجی چین امری دنباله دار و بادوام خواهد بود و چنین است که افق همکاری و دوستی بین چین و کشورهای جهان سوم مانند همیشه روشن و امید بخش میباشد.

وزیر خارجه چین در تهران ضمن بیانات خود به امر همکاری کشورهای منطقه خلیج فارس اشاره کرد و حمایت پکن را از این نوع همکاریها اعلام داشت.

شک نیست که کشورهای ساحلی خلیج فارس خود به ارزش هر گونه همکاری میان این کشورها واقف هستند و در عین حال کسانی که به اوضاع منطقه خلیج فارس آشنائی دارند بخوبی میدانند که هدف نهائی همکاری کشورهای ساحلی خلیج فارس اینست که این منطقه فوق‌العاده حساس بتواند فارغ از عواقب شوم دخالتها و رقابتهای ابر قدرتها منابع انسانی و مالی و فکری خود را مصروف اهدافی بکند که مورد نظر و نیاز میلیونها نفر ساکنان این منطقه میباشد.

مسافرت «هوانگ هوا» وزیر خارجه چین به حوزه خلیج فارس نشان داد که زمینه تفاهم لازم برای همکاریهای وسیع تر و صمیمانه تر بین جمهوری خلق چین و بسیاری از ممالک ساحلی خلیج فارس وجود دارد و آنچه این همکاریها را لازم تر میکند این حقیقت است که امنیت و آرامش واقعی در یکسوی قاره آسیا نمیتواند از امنیت و آرامش در سوی دیگر اسیا مجزا باشد.

ایران و بسیاری دیگر از ممالک غرب آسیا پس از سالیان دراز تجربه به این حقیقت پی برده اند که در ربع اخر قرن بیستم خوشبختی و بهروزی بشریت ایجاد میکند که ممالک و ملل مختلف در عین حال که هر کدام سیستم های سیاسی و اقتصادی و ایده‌ئولوژیکی متفاوتی داشته باشند بتوانند در زمینه همکاری. همگانی در راه تحقق بخشیدن به آرمانهای والای بشری شانه به شانه یکدیگر کوشش کنند. این اصل یکی از ارکان اساسی سیاست خارجی ایران که بواقع یک سیاست مستقل و ملی میباشد بوده و تاکنون جهانیان شاهد بوده اند پیروی از چنین سیاستی تا چه اندازه میتواند در پیشبرد دوستی ملل موثر و سازنده باشد.

سخنی پیرامون مشکلات دانشگاهی ما

حسن صدر

منهم مثل تمام کسانی که آرزومندند مملکت ما بتواند در صف کشورهای پیشرفته جای بگیرد، چشم به تعلیم و تربیت جوانان وطن دوخته‌ام. منهم مثل شما خواننده ارجمند آرزو دارم بر چسب عضویت دنیای سوم و مملکت در حال توسعه از پیشانی کشوری که در قرون وسطی ـ روزگار تاریک اروپای اسیر تفتیش عقاید ـ مشعلدار فرهنگ و تمدن جهان بوده، برداشته شود.

اغلب به فکر فرو میروم. وضع ژاپن صد سال پیش بهتر از مانبوده، چگونه امروز دورباش عظمت صنایع حیرت انگیز او بازارهای آلمان صنعتی و آمریکای پیلتن را وادار کرده حرمت حریم او را بشناسد. حتی هندوستانی که نزدیک دو قرن تحت اختیار وزارت مستعمرات بریتانیا بود، به چنان رشد و بلوغی دست یافته که ناراضیان، حکومت مسلط را با انتخابات آزاد ساقط میکنند، نه با کودتای نظامیان.

گاهی مثالی را که بارها نوشته‌ام، بیاد میآورم که کودک شش ساله میتواند اسب قوی هیکلی را بهر طرف بخواهد براند و هر لحظه خواست فرمان ایست بدهد. اسبی که صدها برابر کودک نیرو دارد، بناچار از سوار کوچک اندام فرمان میبرد، زیرا ظهر که گرسنه میشود، نمیداند جو از کجا و چگونه تدارک کند، ولی کودک انبار جو را کنار اسطبل خانه پدری میشناسد.

چند صد میلیون سیاهان قوی هیکل آفریقائی، قرنها است از چند میلیون اروپائی که ببرکت فهم و فکر و دانش و تکنیک کلید گره گشای نیازهای ملتهای دنیای سوم را در آستین دارند فرمان میبرند و بآنها سواری میدهند.

راه نجات از محیط تاریک جهل و ناتوانی و خروج از تونل دراز دو قرن عقب ماندگی مشعل تابان علم و معرفت است که چشم فهم و فکر ملتی را بر حقایق جهان باز و روشن کند.

در تلویزیون توکیو، هشت کانال اموزشی است که دروس دبیرستانی و دانشگاهی را در ساعات غیر رسمی تدریس میکند.

در مملکت ما هم ببرکت دانشگاههای متعدد که در چند سال اخیر دائر شده، امید هر گونه پیشرفتی بوجود آمده، النهایه تاسیس دانشگاه با احراز شرائط لازم از حیث کادر آموزشی مجرب، صدیق و صمیمی، آزمایشگاه های مجهز، محیط آزاد مبادله فکر و سایر لوازمی که دانشگاه را باستاندارد بین المللی، برساند، کار آسان و سهل الوصولی نیست.

در جمع ده ها دانشگاه ایران معدودی میتوانید حائز شرائط پیش گفته پیدا کنید. در تعداد زیادی هدف اطلاق عنوان وارضای خاطر جوانانی بوده که بهر حال آرزومند تیتر و مدرک تحصیلات عالیه اند.

***

میان معدود دانشگاهی که مایه آبروی مملکت و در سطح ارزش بین المللی قرار دارند، دانشگاه صنعتی آریامهر بیش از همه مورد علاقه واحترام نویسنده است.

این علاقه علاوه بر جهات عمومی دلیل خاصی هم دارد:

هفده سال قبل توفیق یافتم کتابی بنام مرد نامتناهی علی بن ابیطالب در شخصیت والای مولای متقیان بنویسم. این کتاب علاوه بر بیست هزار تومان جایزه بردن مسابقه که صرف ساختن دبستانی در اصفهان شد، مبالغی هم بابت حق التالیف عاید من کرد.

تاسیس دانشگاه صنعتی آریامهر که میتوانست از تعدادی دیپلمه های بیکار و بیکاره، مهندسین و استادان ارزنده بسازد، مرا بران داشت که هجده هزار تومان از سود اینکتاب، بدانشگاه هدیه کنم. چک را وسیله آقای امام جمعه به هیئت امنا تسلیم کردم و خوشوقتم که پول بسیار ناچیز، ولی پول قلم‌زدن، آنهم در راه علی را بدانشگاهی تقدیم کردم که خدمات دوازده ساله‌اش چه آموزشی و چه پژوهشی، ان را در ردیف دانشگاه های ارزنده جهانی قرار داده است.

مبالغه نیست، زیرا فارغ التحصیلان رشته های مختلف دانشگاه آریامهر از نظر آموزش جزو ـ بهترین بوده اند، چه آنها که در مملکت بکار مشغول شده و چه آنها که برای طی دوره دکترا بخارج خاصه به انگلستان و آمریکا رفته اند واز نظر پژوهش علمی آمار سال ۱۳۵۴ وزارت علوم، حاکی است که خدمات پژوهشی این دانشگاه و موسسات وابسته ۶۲/۵ درصد و آن بقیه دانشگاه ها ۳۷/۵ درصد بوده است.

تصور میکنم همه قبول داریم که برای رسیدن به تمدن بزرگ راهی جز نشر دانش و شیوع فضیلت نیست و دانشگاه آریامهر به شهادت عشق و علاقه کادر آموزشی بکار تدریس و تربیت جوانها و بدلیل بالا بودن سطح تعلیم و نتیجه رضایت بخش آموزش و پژوهش از معدود دانشگاه هائی است که میتواند ملت ما را در این راه پیمائی بزرگ یاری دهد.

نکته دیگری که جای گفتن دارد اینکه کادر آموزشی و پژوهشی این دانشگاه و دانشگاههای دیگر از استادیار گرفته تا استاد، در مملکتی که آهنگر و ریخته گر و لوله کش بروزی پانصدتومان قانع نیست و شهری که ستار خواننده کاباره ها با شکسته نفسی و احتیاط مالیاتی میگوید ماهی صدهزار تومان درآمد دارم، از نه هزار تا شانزده هزار تومان بیشتر دریافت نمیکنند.

بهمین استادان شیمی و فیزیک و مهندسین شهرساز و مکانیک و الکتریک در بخش خصوصی، چهار برابر میدهند، ولی این مردان دانش دوست و این عاشقان آدم سازی، بحداقل معیشت ساخته اند و از خدمت والاقدری که به آینده درخشان وطنشان میکنند، احساس لذت و مباهات دارند. اکنون با کمال تعجب مدتی است این استادان عالیقدر با تصمیم دولت بانحلال چنین دانشگاه ارجمندی که قرار بود یکروز همقدر و همسر «ام ـ ای ـ تی» آمریکا گردد روبرو شده اند. هشت ماه است برئیس دولت سابق و سپس به آقای آموزگار نامه نوشته و نگرانی جامعه فرهنگی و دانشگاهی مملکت را از خطر از دست رفتن و نگرانی جامعه فرهنگی و دانشگاهی و از هم گسیختن روابط انسانهای فارغ از مادیات را اعلام داشته و بانتظار توجه مقامات عالیه مملکتی باین امر خطیر روز شماری کرده اند.

این استادان بعنوان نارضائی از انحلال این مرکز گرامی، چندی است از تدریس خودداری کرده اند.

و بدنبال آن حقوق کادر آموزشی با اینکه حدود ۶۵ درصد کار پژوهشی را انجام میدهند نیز قطع شده است.

انتقال دانشگاه درجه اول از مرکز مملکت کار بدیعی است که در هیچ کشور مترقی سابقه ندارد، دانشگاه های معتبر برکلی، دیویس و لس آنجلس همه شعب دانشگاه کالیفرنیایند. ردکلیس شعبه دانشگاه معروف هاروارد است، در لندن امپریال کالج، کینگ کالج و کوئین مری هر سه شعب دانشگاه لندنند.

بنابراین چرا دانشگاه اصفهان شعبه این مرکز ارزنده نباشد. اولیای دانشگاه فکر میکنند همین دانشگاه را باصفهان ببرند در صورتیکه با این انتقال اولین چیزی که از دست میرود ۱۲ سال پختگی و ارزندگی پژوهشها و پژوهشگران و روابط صمیمانه استادان و دانشجویان و آزمایشگاهائی که اگر همینقدر خون دل خورده شود ۱۲ سال دیگر ممکنست در اصفهان نظیر پیدا کند.

فرض کنید این دانشگاه را منحل کردند و براینهمه سابقه درخشان که درحد استاندارد جهانی است خط محو کشیدند، قسمت عمده این ۱۸۰ استاد، دانشیار و استادیار را از دست میدهند و با این سابقه دل زدگی و دلسردی اصفهان هم نخواهد توانست حتی ۱۲ سال دیگر چنین دانشگاه عظیم و والا قدری داشته باشد.

امیدوارم اولیای دانشگاه و اولیای دولت، خاصه آقای نخست وزیر که بحکم «قدر زر زرگر شناسد قدر گوهر گوهری» خوب و بهتر از هرکس میدانند که ابقای این دانشگاه نقطه بسیار مثبتی در کارنامه زمامداریشان ثبت خواهد کرد. این مشکل را بنفع مصلحت مملکتی که میخواهند به تمدن بزرگ برسد حل و فصل کنند.

روشنفکران درمحک زمان...!

منوچهر سعید وزیری

روضه خلد برین خلوت درویشانست
مایه محتشمی خدمت درویشانست
دولتی را که نباشد غم از آسیب زوال
بی تکلف بشنو دولت درویشانست

«حافظ»

.....این عادت من است که هر وقت قلم بر میدارم چیزی را بخاطر حقیقت مطلق و محض رضای خدا و وجدان بنویسم، از حافظ مدد میگیرم.... گو اینکه حافظ هم شعری در باره روشنفکران! نساخته بود، تا عینا برایتان نقل کنم، ولی یقین دارم که آنچه را که زیر عنوان «درویشی و وارستگی» بیان داشته است، مفهومی جز روشنفکری و روشن بینی و مسلح بودن به سلاح اندیشه و تفکر نمیتواند داشته باشد.... زیرا بی گمان دولتی را که نباشد غم از آسیب زوال، تنها دولت اندیشه و تفکر است و بس.....

که باز بگفته حافظ:

از کران تا بکران لشگر ظلم است ولی....
از ازل تا به ابد فرصت درویشانست....

حتی تسلط جویان مسلح هم که احیانا بهنگام غیرت دست از آستین بدر میآورند. کار خود را در پناه یک «اندیشه» و «ایده ئولوژی» توجیه میکنند.....

در کودتا ها و خشونت نمائی هائی که، هم بروزگار خود ما صورت گرفته است، هرگز سخن از شخص و یا اسلحه بمیان نیامده. بلکه گفته شده است که بخاطر فلان اندیشه و در خدمت فلان ایده ئولوژی بوده است و بس..... معهذا برای اولین بار، که دو سه روز پیش، صحبت از جدی گرفتن روشنفکران و اندیشمندان بمیان آمد، در جمع دوستان، بی اختیار، این شعر بخاطرم رسید که:

زهشیاران عالم هر که را دیدم غمی دارد
دلا دیوانه شو، دیوانگی هم عالمی دارد!!

و این تداعی خاطره از آنجا صورت گرفت که هر چه بخاطرم میآید اینست که روشنفکر و اندیشمند همیشه مورد ریشخند قرار گرفته و بجای اینکه براستی ببازی گرفته شود. با او بازی شده است!!

و باید با صداقت اعتراف کنم که خود من یکی از باور دارندگان این «اشتباه» بوده ام که گویا براستی این روشنفکران بودند که دیروز کار ها را در دست داشته اند و در جهت صلاح و مصلحت میگرداندند!! و حال آنکه بعضی ـ و شاید بسیاری ـ از آنان نشان دادند که «با چراغ آمده بودند تا گزیده تر برند کالا»....با این وجود بیاد این سخن «ماکیسم گورکی» نویسنده بزرگ روس افتادم (که بار ها برای خوانندگان مقالاتم نقل کرده ام و باز هم تکرار میکنم):

«.....وقتی این پستی های مشمئز کنندهٔ زندگی وحشیانه روسی را بیاد میاورم. گاهی از خود می پرسم: آیا سخن از این چیز ها بزحمتش میارزد؟ و هر بار با اطمینان خاطر بخود پاسخ میدهم: آری، میارزد، زیرا این حقیقت سخت جان و ناپاکیست که تا امروز هم گورش را گم نکرده است، این همان حقیقتی است که باید تا ریشه‌اش شناخت و دانست تا بتوان آنرا از ریشه کند و از خاطره و روح انسان و از زندگی سخت و رسوای ما زدود..... یک علت دیگر و مثبت تری نیز وجود دارد که مرا بشرح این نابکاریها وامیدارد، و آن این است که انسان روسی هنوز آنقدر روحش سالم و جوان است که دارد بر این عوامل فائق میآید و فائق خواهد آمد..... از زیر این قشر ضخیم حیوانیت و لجن ها، جوانه های روشن سلامت روح و پاکی و نیکی و انسانیت نمو میکند و سر بیرون میآورد و این خود امید استواری در قلوب ما تولید میکند که بالاخره برساخیز و زندگی روشن و انسانی نایل خواهیم گشت..... ماکیسم گورکی.»

***

و من نیز با وجود تجارب تلخی که از گذشته‌ی نه چندان دور دارم، امیدم نسبت به قشر روشنفکران ایران فراوان تر از هر امید دیگری است.....

اگر آنانکه با ماسک روشنفکری ـ بقول سعدی، بصورت درویشان و نه در سیرت ایشان ـ کار را به رسوائی کشانیدند و میدان را تا مدتی نه چندان کوتاه از دست روشنفکران حقیقی خارج کردند، لامحاله این فایده را داشتند که معیاری برای شناخته شدن روشنفکر از «قاچاقچیان اندیشه» بوجود آمد..... من خود، علیرغم دوستان، از آنان دفاع کردم که مگر روشنفکر جز همین کسانند که بر سر کارند؟.... ولی آنان نتوانستند، این دفاع را در عمل توجیه کنند و لاجرم وظیفه واقعی دفاع از وحدت ملی و تامین سعادت مملکت امروز بصورت جدی تری در رویاروی روشنفکران متعهد و حقیقی قرار میگیرد و ضرورت این سئوال بچشم میخورد که:

* پس روشنفکر و اندیشمند واقعی کیست؟.....بلی.....

ـ آنکه بصیر است و دانا، آنکه در مسیر تحول و اندیشه ها در مقیاس جهانی و در محدوده ملی قرار دارد، و آنکه احساس میکند به پاس اینکه گوهر والای اندیشه و تفکر و دانش را در اختیار دارد باید به مردمش خدمت عرضه نماید و چراغ ها فرا راه ملتش بگیرد.....

این نه صحبت رنجیدگی خاطر است و نه صحبت گله گزاری، نه هنگام توقع فرا خواندگی..... این درست، هنگام استناد جستن به تجربه هاست،

تجربه های تلخ ولی مانند همیشه گرانبها... و این هنگام دست غیرت از آستین بدر آوردن است، پیش از آنکه فرصت طلبان دیگری دست بدر آورند و سپس در جستجوی نوعی اندیشه باشند و یا اندیشه‌ای غیر ملی به آنان تحمیل شود... سخن برسراین است که باید این آب و خاک و این ملت و این زندگی در بستر تاریخ محفوظ بماند و از گزند حوادث و بیم زوال در امان باشد..

این همان چیزی است که همه باید بخواهند و در راه آن بپا برخیزند... البته نباید گذاشت که کار بتعارف برگزار شود، زیرا مسائلی وجود دارد که باید بی پرده و لخت گفته شود و روشن شود که بیماری جامعه چیست... اما تشخیص بیماری باید در محیطی سالم و آرام و با شرکت پزشگانی دانا و غیر مشهور به حب و بغض ونیالوده به اعتراض و پلیدیها صورت پذیرد...

بی گمان دستهای آلوده‌ای که از دیر باز ـ و یا بتازگی ـ میکروب های بیماری را براندام جامعه مستولی کرده اند و از فاش شدن شیوع بیماری نیز جلوگیری نموده اند باید که بیرحمانه بریده شوند، ولی این سخن بدان معنی نیست که پزشگان دانا و دلسوز بنشینند که «دست غیب آید و برسینه نامحرم بزند»...

بلکه دقیقا هنگام حرکت صحیح و حساب شده و یکپارچه مردان و زمانی است که از شرایط زمانی و مکانی و خصوصیات تاریخی و منطقه‌ای این مملکت آگاه بوده و بضرورت حرکت کاروان ملی اعتقاد و ایمان داشته باشند...

باید بخاطر بیاورند که این حرکت از دیر باز آغاز شده ولی از یک سو پاره‌ای مشکلات ناشی از نارسائی امکانات ملی در مقایسه با معیارهای جهانی، و از سوی دیگر مقداری ندانم کاری‌ها و اشتباهات و خطاها و احیانا خیانت هائی که درجریان هر تحول و انقلابی پدید میآید، موجب آن شده است که بعضی گسیختگی‌ها و عدم تعادل ها در کار حرکت ملی بچشم بخورد... میتوان و باید بازتر و بی پرده تر گفت که: چه بعلت فقدان تجارب انقلابی و کمبود کارائی نیروهای انسانی، و چه بسبب تبدیل معیارهای انقلاب ایران به مقیاس های توسعه بین‌المللی، از یک سو.... و از سوی دیگر براثر دغلکاریها و دروغ و تزویرها و محاسبات و آمارگیری های غلط و حتی جاه طلبی‌ها و بلند پروازیهای گوناگون و دور شدن از سطح واقعیت‌ها، حرکت شکوهمند ششم بهمن دچار نوسانهائی شد که حتی رهبری انقلاب ایران حفاظت وحدت ملی از مخاطرات گوناگون را ضروری اعلام میکند. مخاطراتی که باید عاقلانه و شجاعانه با آن روبرو شد و ریشه کن ساخت.

حوادث ماههای اخیر روشن ساخت که هریک از عناصر اصلی وحدت ملی، از قبیل احساس منافع مشترک، ارزش های ملی، پایگاههای عقیدتی و ایمانی مشترک، و حتی تاریخ مشترک و زبان مشترک، هریک بصورتی دچار آفت های خاص شده و بطور ناخود آگاه مردم را نگران و پریشان خاطر ساخته اند. و اکنون وظیفه اندیشمندان و روشنفکران است که این نگرانی ناخود آگاه را مبدل بجریان اصیل آگانه‌ای سازند که هدفی جز جمع و جور کردن عناصر وحدت ملی و پاسداری شرافتمندانه از اصول انقلاب ششم بهمن و تامین آزادیهای خلاق برای انسانهائی که عاشق این آب و خاک و این تاریخ پرافتخار میباشند. نداسته باشند

ملت ایران به صحت اصول انقلابی که به آن رای داده و آنرا مناسب با نیازهای خود و شرایط مترقی جهانپیشرو میداند همواره ایمان داشته و همچنین ـ همانگونه که بارها گفته شد ـ به صحت این نکته نیز واقف است که همیشه برای ملت این حق وجود دارد که با انعطاف پذیری لازم هریک از مسائل و راه حل های خود را از نو ارزشیابی کند... ولی نگرانی مردم ـ و گاهی آشفتگی و پرخاشگری شان ـ از آن است که بعضی از مباشران و متصدیان کارها چه نعلت

بقیه در صفحه ۲۲

امروز درتاریخ

نوشیروان کیهانی زاده

۱۹ ژوئن (دوشنبه)

۱۵۲۲ * امپراطوری مقدس در لندن با پادشاه انگلیس پیمان «ویندسور» را امضاء کرد که بموجب آن دوکشور علیه فرانسه متحد شدند تا به این کشور حمله کنند.

۱۵۸۶ * اولین مهاجرنشینان انگلیسی در کارولینای شمالی (امریکا) ساکن شدند.

۱۸۱۹ * نخستین کشتی بخاری پس از پیمودن عرض اقیانوس اطلس دیدار از امریکا، به بندر لیورپول در انگلیس بازگشت. نام این کشتی «اس. اس. ساوانا» بود. این واقعه دران تاریخ بسیار مهم تلقی شد.

۱۸۲۱ * قشون عثمانی انقلابیون یونان را که خواهان استقلال وطن خود بودند سرکوب کرد، ولی این عمل به جنبش استقلال طلبانه مردم یونان پایان نداد و سرانجام به استعمار عثمانی پایان دادند.

۱۸۲۶ * سلطان عثمانی سرانجام پس از یک هفته بلواو شورش برضد تعدیات سپاهیان معرف به «جانثاران» نسبت به مردم این سپاه را منحل کرد.

۱۸۶۲ * کنگره امریکا برده فروشی وبرده‌داری را در ایالات متحده ممنوع کرد و همه بردگان را که در طول دوقرن در آن کشور بفروش رسیده بودند و عموما سیاهپوستان افریقائی نژادبودند آزاد ساخت، ولی همین اقدام آمریکا را در یک جنگ داخلی خونین درگیر ساخت که سرانجام به پیروزی هواداران لغو برده فروشی انجامید با وجود لغو برده فروشی هنوز مسئله سیاهان» جامعه امریکا رها نکرده است.

۱۸۶۷ * ماکسی میلین شاهزاده اطریش که از طرف ناپلئون سوم پادشاه فرانسه به عنوان امپراطور مکزیک به این کشور فرستاده شده بود، در مکزیک اعدام شد.

۱۸۸۵ * مجسمه لیبرتی (فرشته آزادی) هدیه مردم فرانسه به ملت ایالت متحده وارد نیویورک شد.

۱۹۲۱ * قدرتهای بزرگ اروپا تصمیم گرفتند. بین ترکیه ویونان بمنظور پایان یافتن حالت مخاصمه دوکشور میانجیگری کنند پس از جنگ جهانی اول که دولت عثمانی متحد آلمان منقرض شد، یونان تصمیم گرفت بسیاری از اراضی شمالغربی این کشور را تصاحب کند، ولی ترکها به رهبری مصطفی کمال (آتاترک) دست به آن چنان مقاومتی زدند که در تاریخ کم سابقه بوده است ولذا یونانیان نتوانستند کاری از پیش برند و جمهوری ترکیه متولد شد.

بردفروشی درامریکالغوشد

مجسمه فرشته آزادی ازفرانسه به نیویورک رسید

چهل سال قبل...

اسامی فارغ التحصیل های دوره سوم آموزشگاه قضایی

اسامی فارغ التحصیل های دوره سوم آموزشگاه قضائی بترتیب معدل آنها بشرح زیر اعلام شد:

آقایان هاشم پزشک زاده، احمد زرین نعل، جواد تارا، حبیب مجتهدی، عبدالرضا برهان پور، ناصرالدین صفوی، محمود قوامی ممقانی، محمد ماجدی، محمود منتخب، غلامعلی کاتوزی، حسین برجسته، عباس افضل پور تهرانی، حسن پور مقیم، محمد باقر شریف زاده، محمد تقی حامد پور، خلیل الله صبری، کمال الدین مسروری، احمد سپهر مشهدی، شجاع الدین خسروانی، مصطفی هروی، فرج الله معتمد، عبدالصاحب صفائی حائری، احمد حاجری، مهدی نورجاه، شمس الدین نوری، احمد شاهین، قاسم آرین پور، حسین اختر، حسین معیری، قلی ممتحنی، حسن کلانتری، کاظم امامی، احمد مقیمی، حسین جلالی نائینی، محمد یزدان فر، باقر افشار، رضا سادات دربندی، حسن واهب، غلامحسین امینی، محمد تجلی بخش، مرتضی حسینی غروی، غلامعلی ساکت خو، عباسعلی قبادی، منوچهر ثقفی، علی شیخ الاسلامی، احمد ایزد پرست، محمود طاهری تنکابنی، محمد رضا سلامی، روح الله کیا، مهدی خاوریان، علی ارزمند، قاسم نوراسته، محمد شوشتری، کاظم سیرتی، هادی قائینی، علی پرتوی، عباسعلی حبیبی، محمد اشراقی، مسعود پیرمرادی، محمد آیت اللهی، محمد علی آل احمد، شکرالله منوچهری، حسن روحانی، احمد زاهدی، مهدی مولوی، ابوالقاسم اسلامبولچی، مصطفی بدخشان، نصرالله فرخی، احمد آزاد، محمد صفی نیا، علی آشتیانی، احمد رستم آبادی، موسی نجم تبریزی، جهانگیر دارائی، علی نبوی، جهانبخش خاتمی، علی باتمانقلیج، محمد صادق همایون راد، ابوالقاسم حبشی، مهدی بهزادی، ابوالقاسم حقیقی، علیمحمد سلحشور فرد، احمد حشمتی، محمد حسن تجدد، علی رفیع جمال، ابراهیم سلیمی خلیق، مصطفی عامری، حسن بنی مهدرانکوهی، غلامحسین کاتوزی، جعفر باینانی، ابومحمد مصباح ثقفی، ابوالفضل حقایق، عبدالوهاب ناصر صدر آبادی، هاشم زاهدیان، علی اعتمادی، مرتضی ارباب شیرانی، ابراهیم نواب زاده نوابی، عزیزالله غفوری، عبدالحسین عالم زاده، محمد شجاعی، محمد جلالی، محمد وجدانی، قوام الدین مرندی مطلق، جواد بهرامی احمدی، ابراهیم مهدوی، جعفر افتخاری، احمد شیرین، غلامحسین محتشم کاشانی، علی اصغر افشار قاسملو، محمد امامی گلپایگانی، محمد فهیمی، مهدی امان اللهی، جواد نخجیری، عباس هاشمی، عبدالکریم زند، احمد یعقوب آل محمد، محمد علی جلالی، یوسف دولو، محمد نیک زاده لنگرودی، محمدعلی شیردل، جواد علوی، احمد واشقانی فراهانی، محمود مهدوی، محمود سلیمانی، مهدی حیدرپور، محمد حسین محمدی، حسین خواجوی، تقی میزانی هادی خاوریان، اسدالله نیکو، جلال حیدری، محمد نبی احمدی، کاظم فرهنگی، کاظم احمدی نوربخش، محمد علی انشائی، محمود صدقی، مهدی شهراد، محمد انصاری جاوکانی، فضل الله روحانی، قهرمان بختیار، عزیزالله متشرعی، محمود سلیمی، عزیزالله نوالریاسیتن، محمدعلی امیر مظاهری، علی اصغر بهزادی، حسن رضائی، عزیزالله امامی ارشاد، محمد شاهنده، جواد صدوقی، ناصر شهبازی، حسین زعیمی، محمد حسن رهبر، علی حاتمی نوری، عطاء الحسین مصطفوی طباطبائی، غلامعلی حسامی، سلیم سپهری، حسن شهیدی، شهاب الدین شهابی، لطف الله جوادی، حبیب الله مفید، ابراهیم عسجدی، محمد شایگان، عبدالرحیم روحانی، حسین ابراهیمی، اسدالله بدخشانیان، جعفر دبیر وزیری، زین العابدین امیر ابراهیمی، منصور علوی، حسن خاکپور، غلامحسین شید، علی اکبر واعظی، حسین قائمی بلهری، مجید اقایان، ضیاءالدین سبط شیرازی، عبدالرسول پونید، محمد حسن حقایق، غلامعلی فقیه نصیری، غلامحسین عسگری، حسن صدر دانش، محمد حسن نبوی، علی مستوفی زاده، عبدالحسین معین شیرازی، اسمعیل بهرامی، محمد علی شاداب، مهدی فتوحی متکلمی، عباس بهتاج، جلال الدین صفوی، محمد هاشمی نائینی، صالح اتقاد، عباس ضیائی، علی رضوی، اصغر امیر قوایدی، شیخ آقا فاضل بخشش، علی اکبر فقیهی، نعمت الله ضرابی، محمد محدث سبزواری، اصغر نوذری، رضا درودیان، علی اکبر مزینی، احمد مبرارمنده، ابوالفتح کیهان،

«نقل از اطلاعات ۲۹ خرداد ۱۳۱۸»

قلب بندرگز از حرکت ایستاده!

شهر ساحلی بندرگز که اکنون خاموش ترین روزهایش را میگذراند و هر روز بیش از پیش از قشر فعال و تولید کننده خالی می‌شود روزگاری عروس شهرهای شمال بود و در ردیف زیباترین بنادر کشور بشمار میرفت. روزهای پر جوش و خروشی که شهر مملو از تحرک و داد و ستدهای بازرگانی، صنعتی و کشاورزی بود، روزگاری که با توقف هر قطار مسافر بری بازرگانان متعدد از شهرهای گوناگون در آن پیاده می‌شدند و با پهلو گرفتن هر کشتی در اسکله آن بهترین کالاهای اروپا و روسیه تخلیه و کالاهای صادراتی بارگیری می‌شد و کار و برکت از در و دیوار شهر می‌بارید، شهری که اعلیحضرت رضا شاه کبیر با انجام اقدامات بنیادی و ایجاد دگرگونی‌های اساسی و سازنده در آن دورنمای والایی برایش تصور میکرد و علاقه خاصی به آن داشت و ارج و قرب ویژه ای بر آن قائل بود.

متاسفانه سالهاست که رونق و آبادانی از این بندر رخت بربسته و خاموشی و سکون فزاینده‌ای در آن لانه کرده است. سالهاست که کارخانه‌های موجود در این بندر از حرکت بازمانده و دیگر قلب اقتصاد و صنعت و کشاورزی شهر بگرمی نمی‌تپد. بازارش راکد است و کم خروش، دیگر سوت امید بخش کارخانه‌ها کارگران را بخود نمیخواند و همگام با پس روی آب دریا و بی‌توجهی مسئولان و برنامه ریزان امور عمرانی، میل به ماندگاری را در ساکنانش می‌میراند.

حقیقت همینست که در بالا آمد، شهری که در اجرای هدف‌های مترقیانه بنیانگذار ایرانی نو و بدستور آن شاهنشاه پا گرفت و می‌بایست هر روز اوج بیشتری گیرد اکنون بخاک نشسته رنجور و بی‌رمق در کنج فراموشی مانده، شاهد زوال سریع خود و ترقی روز افزون شهرهای مجاور است و عجب آنکه آخرین امید خود را در راه تحقق و بازیابی و پیشرفت و آبادانی را نقش بر آب می‌داند، زیرا یکی از فرزندانش که با تلاش بسیار به مجلس شورا راه یافته نتوانسته است گام نجات بخشی برایش بردارد و آن را از منجلاب رکود و سقوط اقتصادی و عمرانی برهاند.

تا آنجا که هر سال بیش از گذشته جلوه‌ای از مزایای شهری‌اش را از دست می‌دهد و بدانجا میرود که در آینده‌ای نچندان دور به هیات قصبه‌ای متروک در آید.

در واپس ماندگی «بندرگز» از قافله تمدن و ترقی، گذشته از ناسازگاریهای جغرافیایی و طبیعی و کم مهری برنامه ریزان عمرانی به عوامل گوناگونی میتوان اشاره کرد، از جمله عواملی که در این سیر پس روی دخیل بوده‌اند سهل انگاری و بی‌تفاوتی مسئولان امور شهری وقت است، زیرا همینان بودند که با عدم احساس مسئولیت در انجام وظایف قانونی خود موجبات نزول هر چه بیشتر عروس شهرهای شمال را باعث شدند.

در فاصله سالهای ۲۵۱۵ تا ۲۵۲۵ که دگرگونی بافت اقتصاد شهری بندرگز از قالب بندری پر تحرک به شهرکی در حال رکود شکل گرفت هیچیک از استعدادهای طبیعی و منطقه‌ای بندرگز به بازی گرفته نشد و حتی حفظ و حراست سرمایه‌های شهری نیز به فراموشی سپرده شد. بارزترین نمونه این مسامحه کاریها نابودی بولوار ساحلی بندرگز است، زیرا هزاران متر مربع زمین باتلاقی در حاشیه دریا که به اراده رضا شاه کبیر خشک شد و در محل آن بولواری فرح انگیز پا گرفت اکنون بدست چپاولگران و سوداگران تفکیک شده، آخرین مراحل نابودی کامل را تجربه می کند.

در اولین سالهای شکل گیری ایران نو بدست سردودمان سلسله پهلوی و بدستور آن شاهنشاه، قسمتی از اراضی باتلاقی حاشیه دریا خشکانده شد و با بهره گیری از وجود مهندسان آلمانی سد ساحلی عظیمی بطول بیش از یک کیلومتر در شمال کاخ سلطنتی بندرگز (که اکنون محل استقرار پاسگاه ژاندارمری است) بوجود آمد و در هزاران متر اراضی پشت این سد بلوار زیبایی پی ریزی شد. در اندک زمانی این محل به عنوان زیباترین بندرگاه شمال معروف شد و بصورت بزرگترین تفریحگاه مردم در آمد. اما صد افسوس که چند سال بعد با پس روی آب «خلیج گرگان» و کاهش فعالیتهای بندری، بر اثر سهل انگاری مسئولان شهری و شهرداران وقت، دست اندازی به اراضی این بولوار آغاز شد و عده‌ای با بهره گیری از سکوت و خاموشی «شهرداری» زمین‌های بولوار ساحلی را تصرف کرده در آن به کشت و زرع پرداختند و مدتی بعد با پرداخت مبالغی فوق‌العاده ناچیز زمین‌های مذکور را که جزو اموال ملی و از سرمایه‌های شهرداریست بطور رسمی در اختیار خود گرفتند و اکنون نیز با توجه به ناآگاهی مسئولان شهری عده‌ای از صاحبان فعلی این اراضی درصدد تفکیک و ساختمان سازی در زمین‌های بولوار ساحلی بندرگز برآمده‌اند. اگر مقام‌های مسئول در وزارت کشور، استانداری مازندران و فرمانداری گرگان اندکی غفلت کنند، حق قانونی مردم بندرگز و سرمایه‌های ملی این شهر برای همیشه پایمال خواهد شد. زیرا بولوار ساحلی یکی از یادگار سردودمان پهلوی در بندرگز و نشانه و نمادی از روزهای درخشان این شهر است و قسمتی از هویت تاریخی آنرا در بر دارد.

بی تردید اگر دست اندازی باین زمین‌ها ادامه یابد عنقریب پایه فانوس دریایی در حاشیه بولوار ساحلی ویران خواهد شد. (این پایه که باید هر چه زودتر، جزو آثار تاریخی ثبت و نسبت به مرمت آن اقدام شود زمانی سمبل شهر بندرگز بود اما اکنون بباد فراموشی سپرده شد و هر روز بیشتر از پیش از ریشه ویران میشود).

در خاتمه باید افزود: زمین‌های بولوار ساحلی این بندر و به عبارت دیگر سرمایه‌های ملی شهر در حالی مورد تجاوز و تصرف غیر مجاز قرار گرفته که گفته میشود شهرداری بندرگز از عهده پرداخت حقوق ماهانه رفتگران خود عاجز است.

بهر تقدیر، توجه تیمسار مزین نماینده مخصوص شاهنشاه آریامهر در منطقه، استانداری مازندران، فرمانداری گرگان و اداره کل فرهنگ و هنر را به این مساله مهم جلب کرده، امید است بمنظور جلوگیری از نابودی هویت‌های ریشه‌ای یک شهر مرمت جلوه‌های تاریخی این بندر هر چه زودتر اقدام شود.

موسی احمدی گزی

شهرک‌ها ناراضی تراشند!

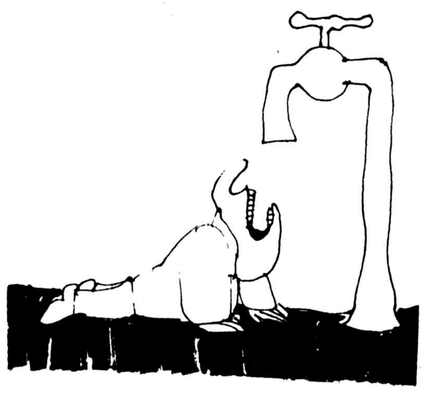

اخیرا مقامات عالیه کشور مژده دادند که مردم موارد نارضایی ها را بگویند تا در رفع آنها کوشش لازم بعمل آید که باید گفت یکی از موارد مهم نارضایی ها وضع نابسامان شهرکهای تازه اطراف تهران است.

بعنوان نمونه آب مردم این شهرکها اصولا از منبع های خصوصی تامین میشود که بوسیله صاحبان اصلی زمینها ایجاد شده است. شهرک سازان دربرابر دریافت حق انشعاب، آب را از طریق لوله‌کشی به منازل می‌رسانند و چون این منبعها از طرفی منحصر بفرداست واز طرف دیگر موتور وبرق کمکی ندارد، لذا به مجرد قطع برق ویا خرابی موتور بلافاصله آب مشروب ومورد نیاز اهالی قطع میشود.

مشکل مهمتر، عدم ضوابط لازم در مطالعه حق انشعاب و آب بها است، زیرا مثلا در شهرک «باغ اخوان» از توابع قاسم اباد شاهی واقع در جاده تهران ساوه، چون کار ساختمانی آن بدون اخذ اجازه رسمی ازمراجع صلاحیتدار وبندوبست با پاسگاه مربوط انجام گرفت، لذا برای دادن حق انشعاب نه قراردادی منعقد شد ونه اکنون در قبال اخذ وجوه مربوط رسیدی داده میشود که این رویه، اینک باعث بروز زمزمه هایی شده است.

در مورد اسفالت خیابانها هم «باغ اخوان» را مثال میزنیم....و دراین محل زمیندار اولیه در قولنامه هایی که پنج سال پیش تنظیم شد، ذکر کرده است که خیابان ۲۵ متری اصلی را اسفالت میکند، اما تاکنون ان شخص وانجمن شهر وشهرداری مربوطه هیچگونه اقدامی نکرده‌اند ودرنتیجه خیابانهای فرعی محل نیز بی‌اسفالت مانده است.

م ـ نگارستانی

قرچک، شهر بی نقشه!

دربیست ودوکیلومتری ورامین بخشی است با نام «قرچک» که از دو سال پیش درتقسیمات کشوری عنوان «شهر» بخود گرفته است و بمناسبت همین نزدیکی به تهران درمدت کوتاهی حدود سی هزار نفر از جمعیت تهران را بخود جذب کرده است که خوشبختانه این مهاجرت هنوز هم ادامه دارد.

اما اگر قرار است باور داشته باشیم که قرچک «شهر» است، ناگزیر باید بپذیریم که از امکان های رفاهی درحد یک شهر باید برخوردار باشد که متاسفانه چنین نیست. این شهر برق منظم ندارد، آب آشامیدنی سالم ندارد، فقدان واحدهای آموزشی مردم را درتنگنا قرار داده است، خیابانها اسفالت ندارد واگر هم داشته باشد اساسی نیست. از فضای سبز دراین باصطلاح «شهر» خبری نیست وهمینطور کشتارگاه، غسالخانه، مهدکودک، بیمارستان، ورزشگاه ومرکز اورژانس از دیگر کمبودهایی است که مردم شهر را دچار مشکل کرده است. شهرداری قرچک از طریق وصول عوارض از کارخانه های تولیدی آجر ماشینی وصنف فخار، دارای درآمد سرشاری است، اما چون تاکنون نقشه هادی وجامع شهر برای قرچک تهیه وتصویب نشده لذا همین مساله موجب شده است که کارهای عمرانی قرچک متوقف بماند.

انجمن شهر نیز از صدور پاسخ استعلام، صدور پروانه ساختمانی وپروانه آب وبرق، به دلیل فقدان نقشه هادی خودداری میکند، حال آنکه اگر طرح نقشه هادی پس از یکسال ونیم انتظار تصویب شود تنها بسیاری از مشکلات مبتلا به قرچک درراه عمران وآبادی از میان میرود، افزون براینکه سطح درآمد شهرداری هم به نسبت کاملا محسوسی بالا میرود که این خود برای افزایش خدمات شهری موثر است. مردم قرچک از مسئولان امورتوقع دارند اینک که قرچک را به شهر تبدیل کرده اند با تصویب نقشه هادی راه را برای اجرای نقشه های عمرانی شهر فراهم آورند.

عباس زند ـ حیدری ـ حسینی ـ تقی زاده وامضاهای دیگر

اعتبار راه، خرج آتیناشد!

هر روز در روزنامه ها میخوانیم که فلان بخش راه ارتباطی ندارد، یا فلان روستا فاقد درمانگاه است و یا بهمان ده حمام بهداشتی میخواهد و خلاصه از همه نقاط و گوشه و کنار کشور، مردم نارسائی ها و کمبودهای محل سکونت خود را بوسیله روزنامه ها باطلاع مسئولان امور میرساند تا برای رفع این کمبودها اقدام کنند، اما تا بحال حتی یکبار هم از بخش «لامرد» در استان فارس سخنی، بمیان نیامده است، چرا که ۸۰ هزار نفر مردم این بخش آنقدر کم توقع و قانع هستند که برغم تمام کمبودهائی که دارند هرگز لب به شکوه و شکایت نمی گشایند.

با وجود این امروز همین مردم صبور و بردبار و قانع که در میان چند کوه زندانی هستند و با دنیای خارج هیچگونه تماسی ندارند، از فقدان راه ارتباطی و بی توجهی مسئولان امر، کاسه صبرشان لبریز شده است تا آنجا که بالاخره دست بدامان روزنامه اطلاعات شده اند تا شاید از این طریق تحقق خواست شان برای احداث یک کوره راه ارتباطی انجام پذیر باشد. یاد آوری این نکته ضروری است که سال گذشته نماینده مردم لار در مجلس شورایملی از کیسه پر فتوت خود یک میلیون ریال برای این مهم در اختیار فرمانداری گذاشت، اما این پول به مصرف برنامه های دیگر رسید و مردم لامرد سرشان بی کلاه ماند.

حسن محمدی ـ لامرد.

نظریات کارمندان دولت در مورد قانون استخدام

نظریات خود را برای اصلاح لایحه نهائی قانون استخدام کشوری بوسیله ارسال نامه به روزنامه اطلاعات و یا تماس با تلفن ۳۲۸۶۲۲ از ساعت یک و ۳۰دقیقه تا ۳بعدازظهر هر روز بجز روزهای پنج‌شنبه و جمعه مطرح کنید.

احتساب سوابق خدمت کارمندان در بخش خصوصی

خانم برجاس کارمند دولت در تهران در مورد تجدید نظر در لایحه نهائی قانون استخدام کشوری معتقد است که باید در لایحه جدید ترتیبی اتخاذ گردد تا بخاطر سختی کار از مزایای بیشتری برخوردار شوند.

آقای محمد درست کار کارمند بازنشسته دولت هم در نامه ارسالی خود به روزنامه اطلاعات قید کرده است: کارمندان هنگام اشتغال مزایای شغلی میگیرند و مبنای زندگی خود را برپایه حقوق و مزایائی که میگیرند قرار داده‌اند، در ضمن کارمندان بابت مزایای خود درطول خدمت ۸/۵ درصد کسور بازنشستگی می پردازند، ولی هنگام بازنشسته شدن فقط حقوقشان ملاک محاسبه برای برقراری حقوق بازنشستگی قرار میگیرد و از گرفتن مزایا محروم می شوند.

در نتیجه میزان دریافتی آنان هنگام بازنشسته شدن به نحو محسوسی کاهش می یابد که برروی زندگیشان نیز اثر میگذارد، برای رفع این مشکل پیشنهاد می شود که مزایای شغلی کارمندان دولت که هنگام اشتغال به خدمت کسور بازنشستگی آن را هم پرداخت کرده‌اند در محاسبه حقوق بازنشستگی مورد محاسبه قرار گیرد.

چرا دانش آموز تاوان بدهد؟

من دبیر آموزش وپرورش اصفهان هستم، اما بجای دانش آموزان استان اصفهان بخاطر، اشتباه بزرگی که درطرح سئوالهای امتحان جبر وآنالیز سال چهارم ریاضی این استان پیش آمده به وزارت آموزش وپرورش معترضم. این چندمین باراست که درمطبوعات ومحافل از این نوع اشتباه آموزش وپرورش استان اصفهان یاد می شود واگر تاچند روز دیگر به این اعتراض منطقی رسیدگی نگردد، به سرنوشت بسیاری از جوانان استان اصفهان که هیچ گناهی دراین میان نداشته اند وندارند اثر خواهد گذارد.

از همه مقامات مسئول ودست اندرکاران دعوت می کنم بیایند وقضاوت کنند که آیا سئوالات سال چهارم ریاضی استان اصفهان درخور توانائی دانش آموزان هست یا خیر؟ من که رشته تحصیلی ام ریاضیات است و به نوبه خودم، دانشجوی فعالی بوده ام این سئوالها بنظرم بسیار دشوار وغیرمتعارف می رسد وابدا با میزان توانائی یک دانش آموز سال چهارم ریاضی تناسب ندارد.

بهرحال تا دیرنشده برای جبران زیانی که متوجه عده ای از جوانان این مملکت شده، باید چاره اندیشی کرد والا فردا، حاصل این عمل زیانهای گرانتری درپی خواهد داشت.

محمدرضا کاظمی ـ دبیر ریاضی دبیرستانهای اصفهان.

جوالدوز بدیگران

گوینده خوش بیان و خندان تلویزیون، ضمن یکی از گفتارهای حکیمانه چند شب پیش خود اشاراتی داشتند به آنها که با تلویزیون تماس تلفنی برقرار می کنند و اینکه بجای گفتگو با مسئولان برنامه ها، تلفنچی سازمان را بیادناسزا میگیرند ودست آخر توصیه می کردند که بینندگان تلویزیون باید این شیوه نامطلوب را ترک کنند، چرا که تلفنچی سازمان در پخش برنامه ها و کم و کیف آن کوچکترین تقصیری ندارد.

با تشکر از اینکه گوینده عزیز خود تلویحا اعتراف میکند که کم و کیف برنامه ها جای حرف بسیار دارد، می‌پرسم که چرا مسئولان تلویزیونی نباید برنامه های خود را بگونه‌ای تنظیم کنندکه بینندگان ناچار نباشند بانتظار بنشینند تا بقول گوینده ها، تغییرات اضطراری و به عقیده بنده «بی برنامه بودن» شبکه ها را اطلاع دهند تا بیننده از ساعت پخش برنامه مورد علاقه خود آگاه شودو ناچار نباشد برای اطلاع از ساعت پخش برنامه دلخواه، تلویزیون را روشن بگذارد وبا این جعبه جادوئی وقت کشی کند و همه برنامه ها را ببیند!

نکته دیگر اینکه برخلاف ادعای گوینده عزیز که بینندگان را متهم به بد دهنی کرده‌اند، توصیه میکنم به عنوان ناشناس یکبار شماره تلفن سازمان یادشده را بگیرید ودرمورد یک برنامه پرس و جو واحیانا روده درازی کنید و تابگوش خود بشنوید آنچه را که من شنیدم

جلیل خزاعی ـ دبیر دبیرستانها

پلیس راه می‌گوید

یک قانون ساده‌ای وجود دارد که میگوید هرچه حس بینائی، بویائی و شنوائی موجود زنده بیشتر باشد از خطر بیشتر درامان میماند. بنابراین شما که با تنظیم یک اتینه کوچک اتومبیل میتوانید تمام دنیای پشت سرخود را به بینید چرا با تنظیم آن خود را بیشتر درامان نگاه نمیدارید.

چه ضرب‌المثل های خوبی داشتند این قدیمی ها، که میگفتند:

هر سخن جائی و هرنکته مکانی دارد، با یک دست نمیشود دو هندوانه برداشت.

گروه فرهنگی خرداد
برای کلیه دروس تجدیدی ـ تقویتی کلاسهای ششم طبیعی ـ ریاضی ـ کلیه رشته‌های دوره نظری و راهنمائی تحصیلی
همه‌روزه صبح و عصر ثبت‌نام میکند.
میدان شهناز اول خیابان مازندران تلفن ۷۵۴۹۱۱

گروه فرهنگی خوارزمی
شروع ثبت نام در کلاسهای تجدیدی و تقویتی و ویژه دو کلاس در یکسال (تمام مواد) تابستانی را در واحد های مختلف گروه از تاریخ پانزدهم خرداد ماه اعلام میدارد.
۱ـ واحد شماره یک خیابان دانشگاه ـ چهار راه سزاوار تلفن: ۶۴۰۸۸۴
۲ـ واحد شماره دو اول خیابان شاه آباد جنب میدان بهارستان تلفن ۳۱۸۶۳۳
۳ـ واحد خوارزمی فرگام خیابان روزولت روبروی سینما دیاموند تلفن ۸۲۰۱۵۳
۴ـ واحد خوارزمی دبیرستان ارشاد خیابان دماوند ایستگاه ارباب تلفن ۷۳۱۰۴۵
۵ـ واحد خوارزمی شمیران پل تجریش اول مقصود بیک تلفن ۳۷۶۹۶۹

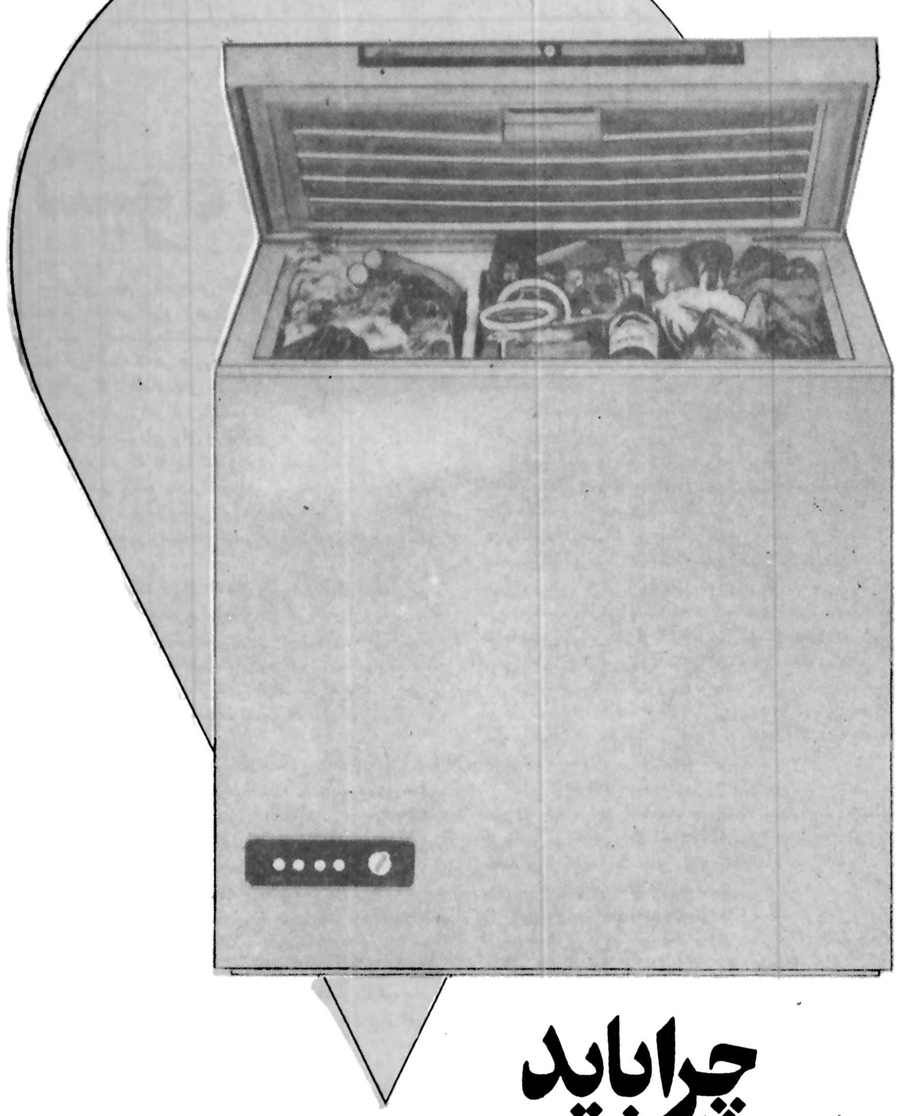

چرا باید فریزر داشته باشیم
فریزر آ.ا.گ به ما امکان میدهد که علاوه برصرفه‌جوئی در وقت و هزینه همیشه مواد غذائی تازه و سالم در دسترس داشته باشیم

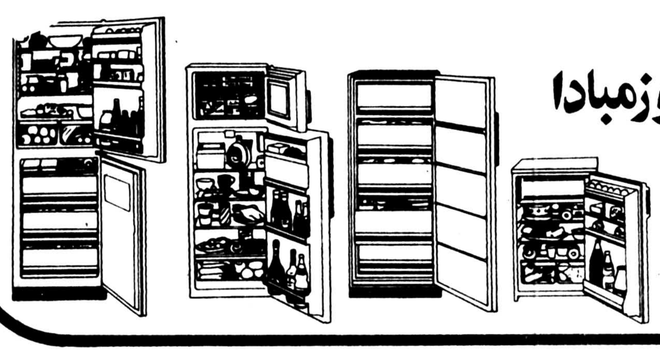

فریزر آ.ا.گ برای هر روز و روز مبادا
AEG

از: مطبوعات فرانسه

چین وامریکا به سوی تحکیم روابط

وقایع قابل توجهی که طی هفته های اخیردرسیاستهای خارجی امریکا و چین روی داده میرود تا برقراری روابط عادی بین واشنگتن و پکن را ـ همراه سست ترشدن پیوندهای امریکا و تایوان ـ سریعتر کند.

بطوریکه درگزارشهای مطبوعات آمده ـ کارتر رئیس جمهور امریکا شخصا به تسریع گرایش تازه ای که درواشنگتن برای عادی کردن روابط با چین بچشم می خورد هفته گذشته دردیداری با اعضای «کمیسیون سه جانبه» اظهار علاقه کرده است. کمیسیون سه جانبه نام یک گروه مطالعات سیاسی است که درآن رهبران و نمایندگان طراز اول صنایع و بانکهای امریکای شمالی و اروپای غربی و ژاپن عضویت دارند.

چین دراین اواخر چنان آمادگی و اشتیاقی برای نشان دادن سازگاریش با امریکا درقبال مسائل مهم بین المللی ابراز کرده که از این پس نزدیکی روزافزون دو کشوررا باید بکلی اجتناب ناپذیردانست.

هردو کشور ـ تقریبا با بیان های مشابه و حتی با لحنی که برای هردو مابه الاشتراک است مداخلات کوبا و شوروی را درافریقا محکوم کرده اند هردو مشتاقند که با بکار گرفتن نفوذهای خودشان با نفوذ شوروی درافریقا مقابله کنند و این نکته مخصوصا درسفر اخیر «هوانگ هوا» وزیر خارجه چین به کینشازا و درفرستادن یک هیئت نظامی چینی به زئیربروشنی خودنمایی کرده است. به شیوه ای مشابه ـ دراسیا نیز چین از طرفی مشغول گسیختن پیوندهای دیرینش با ویتنام است درحالیکه از طرف دیگر درتلاش است تا آخرین موانعی را که هنوز درراه عقد یک پیمان صلح و مودت باژاپن وجوددارند برطرف کند. درتلاش آشنای خود برای یافتن متحدان جدیدی که بنوبه خویش خصم شوروی باشند پکن یک باردیگر به سراغ واشنگتن رفته و مضافا درتلاش است تا نفوذخود را درجنوب خاوری آسیا ـ با کمک امریکا مجددا موردتاکید قراردهد. مسئله اوارگان هند و چین فرصت دیگری برای نزدیک کردن چین و امریکا بیکدیگر بوجود آورده است.

مبادلات بازرگانی امریکا و چین گویی برای آنکه نشان دیگری برای موکدترساختن اتحاد درحال شکل گرفتن آنها باشد به نحوی توسعه یافته که بهتر از آن قبلا هرگز بچشم نخورده است، تنها چند روز پیش بود که وزیر بازرگانی امریکا اعلام کرد که بازرگانی کشور وی با چین درسال جاری دوبار درمقایسه با سال قبل رشد کرده است.

با اینحال مسئله فرمزکماکان مانعی است که راه اعاده کامل روابط عادی میان پکن وواشنگتن را بسته است. درواشنگتن این احساس بشدت شایع است که کارتر میکوشد بدون آنکه ناگزیراز رها کردن کامل فرمزوبکلی چشم پوشیدن از پیوندهای قدیمی امریکا و چین ملی گردد ـ راهی برای برآوردن انتظارات رهبران پکن پیدا کند.

رئیس جمهور امریکا ظاهرا آماده است درصورتیکه برای کشورش میسرباشد که یک دفتر روابط بازرگانی درتایپه دایرکند. رشته های ارتباط سیاسی و دیپلماتیک امریکا و فرمز را دچار گسیختگی کند ظاهرا به قصد به نمایش گذاشتن آمادگی واشنگتن برای بریدن پیوند دیپلماتیک با فرمزبوده اخیرا نمایندگان دولت امریکا از حضوریافتن درمراسم گشایش دوره ریاست جمهوری چیانگ چینگ کو (رئیس جمهورفرمز) درتایپه خودداری کردند. از طرف دیگر درصورتیکه مخالفت جاریش را با فروش اسلحه به فرمز ادامه دهد و مضافا اگر پکن نیز تعهد کند که از بکار بردن زور برای ملحق کردن فرمز به قلمرو اصلی چین خودداری خواهد ورزیددولت کارتر درخود آمادگی بیشتری خواهد یافت تا به کان لم یکن ساختن پیمان دفاعی دو جانبه اش با فرمز نیز اقدام کند وزارت خارجه امریکا در حال حاضر مشغول بررسی تقاضای دولت فرمز درباره خرید ۶۰ فروند هواپیمای جنگی از نوع جتهای اف ـ ۴ از ایالات متحده است فرمز علاوه بر این فکر خرید هواپیماهای جنگی از اسرائیل و موشکهای ساخت برزیل را نیز مورد مطالعه قرار داده است.

درواشنگتن این روزها تصریح میکنند که فرمز اگر از راه دریا مورد حمله کمونیستها قرارگیرد قادراست از خود دفاع کند بعلاوه منابع نزدیک به وزارت خارجه امریکا گوشزد میکنند که فکر فروش اسلحه امریکایی به فرمز ـ چیزی که دراوت ۱۹۷۷ سایروس ونس وزیرخارجه امریکا نیز درپکن درباره آن با رهبران چین گفتگو کرده از طرف اینان اساسا با مخالفتی روبرو نشده است.

بالاخره ـ (با اینکه این مطلب هنوز مورد تایید منابع رسمی قرارنگرفته است) مقامات امریکایی درتایپه رفته رفته صحبت از تسریع خروج نیروهای امریکایی از جزیره فرمز به میان آورده اند.

طبق اطلاعات این منابع تا اول اکتبر آینده قراراست ۴۰۰ نفر از ۱۰۰۰ نظامی امریکایی که در فرمز بسرمیبرند این جزیره را ترک کنند.

آن عده از خبرنگاران فرمزی که مراکزکارشان درواشنگتن قراردارد این تحولات را بدون احساس شادمانی دنبال میکنند برخی از آنها حتی از این تهدید دم میزنند که نزدیکی امریکا به چین کمونیست نزدیکی خطرناک فرمز و مسکو را بدنبال خواهد آورد، ولی همانطور که چندی پیش وابسته مطبوعاتی سفارت فرمز درواشنگتن یادآوری میکرد تایپه هرگز با یک کشور بزرگ کمونیست تماسی برقرارنخواهد کرد.

از: تایمز

استعفای لئونه ضربه دیگری به ایتالیا

«جیووانی لئونه» دو سال در برابر «واترگیت ایتالیا» مقاومت کرد و سرانجام ناچار شد راه «ریچار نیکسون» را پیش گیرد و برای همیشه کاخ ریاست جمهوری را ترک کند. در عکس «لئونه» در میان اعضای خانواده اش دیده میشود.

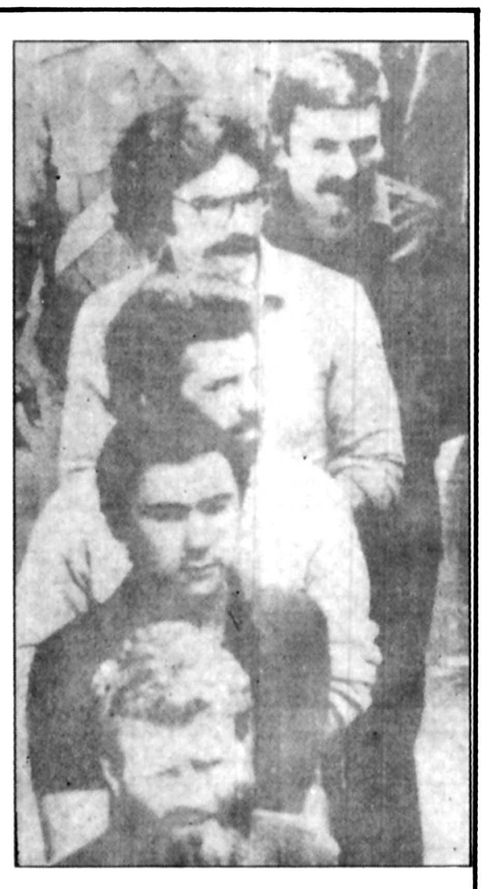

پنج تن از سردامداران بریگاد سرخ ایتالیا که اینک ماجرای استعفای «جیووانی لئونه» اقدام تروریستی آنها را در کشتن «آلدومورو» تحت الشعاع قرار داده است. بعد از بریگاد های سرخ استعفای «لئونه» بحران شدید ایتالیا بحساب می آید

چنین بنظر میرسد که جزء تقدیر دولت ایتالیاست تا از آسیب هیچ تحقیری مصون نماند. ایتالیا پس از آنکه رهبرانش به نحوی دست روی دست گذاشتند وبه تماشای شکنجه شدن و سرانجام به قتل رسیدن شاید محتمل ترین رئیس جمهوری آینده کشورشان که بوسیله گروهی از تروریستها ربوده شده بود قناعت کردند اکنون به تماشاکنندگان صحنه دیگری تبدیل شده اند که درآن جیووانی لئونه ـ رئیس جمهورایتالیا در نقش ناخواسته یک قربانی تازه ظاهر شده است.

استعفای جیووانی لئونه که پنج شنبه گذشته اعلام شد دنباله مد بالا گیرنده افشاگریهایی است که از فساد رفتار دوستان وبستگان او ـ و دست کم مباشرت خودش حکایت می کند.

با اینحال لئونه با شیوه هائی که برای رفتن انتخاب کرده برخی چیزها را نجات خواهد داد. در حالیکه فقط شش ماه به انقضای مدت قانونی ریاست جمهوری او باقی مانده بود. لئونه ظاهرا بیادداشته است که درامریکا رئیس جمهوری بنام ریچاردنیکسن چه راه طولانی و پردردسری را طی کرد تا دربرابر کسانیکه متهمش کرده بودند ایستادگی کند.

رئیس جمهور سالخورده ایتالیا بجای وسوسه شدن، به پیروی از سرمشق نیکسن راه سلامت بخش تر شتاب کردن در کناره گیری از مقام ریاست جمهوری را براصرار برای باقی ماندن در مسندی که احتمالا در معرض تهدید قرار میگرفت ترجیح داده است با استعفای وی تمهیدات کسانیکه در غیراین صورت قادر بودند تحقیقاتی عاری از بیطرفی دراطراف اتهاماتش برپا کنند ـ پیشاپیش خنثی ساخته است.

کناره گیری جیووانی لئونه دست کم از لحاظ نظری این امکان را باقی میگذارد که در صورت دنبال شدن تحقیقاتی شرف و ابروی او چندان در معرض خطر قرار نگیرد.

از: رویتر

شیوه تازه جوابگوئی امریکا به شوروی

سخنرانی مهمی که جیمی کارتر رئیس جمهور آمریکا هفته گذشته در اکادمی نیروی دریائی آن کشور ایراد کرد برخی از مسائل مهم را همچنان مانند سابق بی جواب گذاشته است. یکی از پرسشها این است که در صورتی که اتحاد شوروی ـ بی اعتنا به اخطار های کارتر فعالیتهای جاریش را در آفریقا و تقویت وقفه ناپذیر نیرو هایش را در اروپا ادامه دهد،

آمریکا چه شیوه ای برای جوابگویی در پیش خواهد گرفت؟

بنظر میرسد که تقریبا تنها کاری که از دولت کارتر برای مواجهه با چنان وضع بسیار محتملی ساخته است بوجود آوردن محدودیتهای تازه در بازرگانی آمریکا با شوروی و یا پایان دادن به مبادلاتی است که در زمینه های علمی و فرهنگی و غیره دو کشور وجود دارد.

اگر قرار باشد که کارتر تصمیم جدی تری برای جوابگویی در برابر «سیاست عدم تمکین» شوروی در آفریقا و اروپا در پیش بگیرد ـ یکی از قابل پیش بینی ترین صورتهای تجلی این نوع واکنشها از طرف آمریکا عبارت از رو آوردن به سیاست مسلح کردن آن عده از کشور های آفریقایی خواهد بود که مایلند از خود در برابر توسعه روز افزون مداخلات نظامی کوبا و شوروی در قاره سیاه دفاع کنند.

تجارب ناگوار آمریکا در جریان جنگ ویتنام کنگره را بر آن داشت تا محدودیتهایی بر اختیارات اندازه توانایی روسای جمهور ایالات متحده برای تصمیم گرفتن و اقدام کردن در موارد مشابه آینده تحمیل کند. در مورد آفریقا، کنگره در قوانینی که گذرانده مخصوصا تصریح کرده است که مقام ریاست جمهوری آمریکا جز در احوالی کاملا استثنایی اجازه نخواهد داشت که در صدد عرضه کردن اسلحه و کمک های نظامی به هیچ یک از کشور های آفریقایی برآید:

کارتر اکنون امیدوار است که بتواند کنگره را لااقل به کان لم یکن ساختن پاره ای از محدودیتهایی که بر اختیارات قوه مجریه برای ارتکاب مداخلات نظامی یا شبه نظامی در خارج از آمریکا تحمیل کرده است راضی کند.

رئیس جمهور آمریکا در این راه حتی نخستین پیروزی را نیز بدست آورده است. وی چندی پیش ـ هنگامیکه لئوپولدسدار سنگور رئیس جمهور سنگال در واشنگتن اظهار داشت که ایالات متحده باید از فروش اسلحه به کشور های آفریقایی «دوست» مضایقه نکند.

کنگره را متقاعد کرد که لااقل اندک تخفیفی در محدودیتهای کذایی بوجود آورد.

اما سیاست دولت کارتر در همین عرصه از گزند پاره ای انتقادات داخلی از ناحیه اعضای لیبرال و همچنین نمایندگان سیاه پوست کنگره نیز مصون نمانده است.

سناتور «دمکرات جرج مک گاورن» که یکی از سمبل های جناح لیبرال در کنگره شناخته میشود اظهار نگرانی کرده است که شیوه ارزیابی کارتر از وقایعی که در آفریقا و جا های دیگر جریان دارد (مقصود وقایعی است که در میدانهای حدوثشان پای نفوذ یا مداخله شوروی و گاه کوبا نیز در بین است) میتواند به پدید آمدن نوعی «جنون ضد شوروی» در ایالات متحده منجر گردد.

کارتر امیدوار است روسها دریابند که از برودتی که روابط دو ابر قدرت را فرا گرفته اتحاد شوروی نه تنها فایده ای نخواهد برد بلکه بر عکس در معرض این خطر قرار خواهد داشت که بسیاری از امتیازات موجود را نیز از دست خواهد داد.

شایع ترین انتقادی که طی روز های اخیر از سخنرانی کارتر صورت گرفته این است که به اعتقاد بسیاری از دیپلماتهای آمریکایی و خارجی خطابه بزرگ رئیس جمهور ایالات متحده ملغمه ای از اظهار نظر های بسیار متفاوت ـ بدون ارائه فلسفه ای برای پیوند دادن این نظر ها بوده است.

طبق داوری اینان وقتی کارتر اعلام میکند که با شوروی است تا بین همکاری یا معارضه با واشنگتن یکی را انتخاب کند ظاهرا کلامش مفهومی جز این ندارد که رفتار آمریکا در برابر شوروی ـ نه مبتکر بودن ـ بلکه واکنش نشان دادن خواهد بود.

کارتر به این ترتیب یک بار دیگر در مواجهه با شوروی به سیاستی روی آورده که از دیر باز در عرف رفتار های بین المللی نشان دادن هویج با یک دست و گرفتن چماق با دست دیگر نام گرفته است اینکه کارتر در سخنرانی خود نگفته است که اگر قرار باشد کارش با شورویها به یک معارضه بکشد این درگیری در کدام جبهه روی خواهد داد به عقیده عده ای از ناظران بخودی خود تاثیر کلام وی و سیاستی را که در پشت آن بوده تا حدودی خنثی کرده است.

با اینحال فقدان وضوح در این نقطه به نحوی با جدی بودن خطا ناپذیر لحنی که کارتر در همین سخنرانی بکار برده جبران شده است. وی گفت: امیدوارم هیچکس علایق و یا اضطراب هایی را که من امروز در اینجا شرح داده ام دست کم نگیرد.

وزارت دفاع آمریکا بر عقیده کارتر در این باره که دورنمای حصول توافق در مذاکرات محدود کردن سلاح های استراتژیکی بین آمریکا و شوروی برغم تمام مسائلی که وی در سخنرانی اش از آنها صحبت کرده کماکان رضایت بخش است. صحه گذاشته است.

مقامات نظامی طراز اول آمریکا در واقع اصراری ندارند تا لزوما رابطه ای بین سالت و مسائل دیگری نظیر آنچه که در آفریقا مورد ابتلای ایالات متحده است، قایل شوند. با اینحال همان اشخاص انکار نمیکنند که اتحاد شوروی با برانگیختن خشم و دشمنی افکار عمومی در آمریکا و با دشوار تر کردن تصویب قرار داد های آینده سالت در سنای ایالات متحده میتواند لطمه ای جبران ناپذیر بر امید های کامیابی مذاکرات محدود کردن سلاح های استراتژیکی وارد کند.

بالاخره در پنتاگون کسان زیادی هم وجود دارند که با اشارات ضمنی اخیر سناتور ها وازد بیکرلیدرفراکسیون جمهوریخواهان سنای آمریکا در این باره که کارتر عملا شوروی را به بذل سماجت بیشتر از ستیزه جویی هایش تحریص کرده است موافقند.

«سناتور میگر» گفته است که فسخ برنامه تولید بمب افکنهای «ب ـ یک» و تعلیق تولید بمبهای نوترونی ـ و برنامه پیش بینی شده دولت کارتر برای خارج کردن نیروی زمینی ایالات متحده از کره جنوبی روسها را تشویق کرده است تا هم درجات توانایی آمریکا و هم اراده شخص رئیس جمهور این کشور را آزمایش کنند.

از: نیویورک تایمز

تحول عظیم در چین ۹۰۰ میلیون نفری

جمهوری خلق چین دستخوش دگرگونیهای اجتماعی ـ اقتصادی و سیاسی باچنان ژرفایی است که ممکن است تاثیری سخت برتاریخ جهان بگذارد.

پاپای این دگرگونیها به شیوه ای که مسلمتراز آن را نمیتوان تصور کرد حرکت متوازی دیگری در چین جریان دارد که میرودتا جهت و رهبری بدعت آمیزی برای ۹۰۰ میلیون نفر مردم آن باویژگیهایی سراسر متفاوت در مقایسه با آنچه که تاکنون وجودداشته است ـ ایجاد کند.

آنچه که گفته شد بیان نظری است که بوسیله چندین نفرازمقامات چینی در جریان دیدار ۱۷ روزه ای که اخیرا هیئتی از روزنامه نگاران امریکایی از نواحی مهم چین انجام گرفت بطور ضمنی تائید شده است.

رهبری در جهت مشی تازه بصورتیکه بیش از پیش از طرف رهبران چین برای ارشاد جمعیت عظیم این کشوراعمال میشود خصوصا در چشم کسانی که قبلا نیز به چین سفرکرده اند و به ویژه ناظرانی که در ۱۹۷۲ ـ اندکی پس از برقراری مجدد روابط میان واشنگتن وپکن ـ چین رادیده بودند و اکنون مجددا ازاین کشوردیدن میکنند حیرت آوراست.

بعضی از رهبران چین مخالفتی بااین نظرنشان نمیدهند که «عقده» جاری چینی ها برای نابود کردن تمام میراث های شوم «داردسته چهارنفری» ممکن است ماهیتا چیزی کمتراز یک نوع واکنش بسیار خصمانه دربرابر افراد کاریهایی که انقلاب فرهنگی موجرشان بوده است نباشد.

دروضع جدیدی که اکنون بوجود آمده است روشنفکران ـ وکارشناسان تولیدی وفنی وجهه ای را که سابقاً (پیش از انقلاب فرهنگی) داشتند توام با احترامی که واقعاً سزاوارش هستند در چین بازیافته اند.

تاکید برخلاق بودن و بمیان کردن ابتکارها یک باردیگر حاکمیت یافته و در سیاستهای آموزش و پرورش اولویت «تحصیلات پایه» واهمیت تحصیل مهارت های حرفه ای توام با کسب تجارب عملی رفته رفته فرمانروایی مطلقی را که بسیاری از رهبران نسل بعد از مائوتسه تونگ توصیه میکردند برقرارکرده است.

از: لوپوان

آیا بلیوی (ارض موعود) مهاجران است؟

اگر تندباد تاریخ روزی سفیدپوستان را ناگزیر کند تا از رودزیا ـ افریقای جنوبی و نامی بیا (افریقای جنوب غربی) بکوچند آیا کشور بولیوی را در امریکای لاتین «ارض موعود» دیگری برای خود نخواهند یافت؟ رئیس دولت بولیوی ژنرال «هوگو بانتزر سولدزر» اعلام کرده است که برای پذیرفتن سفیدهای افریقایی ـ درصورت هجرتشان از جنوب افریقا ـ آمادگی خواهد داشت او فرضیه ای را که به شیوه ای بسیار جدی بوسیله کمیته دولتی مهاجرتهای اروپایی (اختصارا «سیم») مطرح شده نه فقط بقدرکافی قابل قبول تلقی کرده بلکه با برداشتن قدمهایی فراتر ازاین ـ فکری را که در «سیم» موردتوجه قرار گرفته بعنوان بیان عقیده خودش شناسانده است.

کمیته ای که به این فرضیه نظر دارد مرکب از نمایندگان چندین دولت اروپایی است و جدی ترین بحث ها درباره این نقشه چندی پیش دریکی از نشست های کمیته در «سان خوزه» برپا شده است. کسانیکه دران جلسه شرکت داشتند اساسا برای جوابگویی به این پرسش گفتگو کرده اند که اگر قرار باشد اقداماتی سازمان یافته و از روی برنامه برای استقرار سفیدپوستان پیوند گسسته از افریقا (خصوصا مناطق جنوبی آن قاره) صورت بگیرد، چه تدابیری باید برای رسیدن به این مقصود بکار بسته شود.

دولت آلمان غربی به نشان دلبستگی عمیقش به طرح خروج کنترل شده سفیدپوستان افریقایی و اسکان مجدد آنان ۱۵۰ میلیون دلار تاکنون دراختیار کمیته «سیم» قرار داده است. لااقل یک قسمت از توضیحی که بتوان درباره این اقدام مقامات دولت بن داد، ذکر نکته ای است که با مقوله نژادی ارتباط پیدا می کند:

گرچه اکثریت بزرگ سفیدپوستانی که درجنوب افریقا زندگی میکنند تبار هلندی دارند ـ اما شمار اروپائیان آلمانی الاصلی که در کلنی های سفیدپوستان آن نواحی سکونت دارند نیز بقدرکافی قابل توجه است. دولت هلند بنوبه خود به سابقه وفاداری به شجره بوئرها ابتکاری را که ازاین پس کمیته «سیم» مسئول پیگیری آن است، تائید کرده است. حتی دولت انگلستان که کلنی های یاغی انگلسی در رودزیا را پس از اعلام استقلال خودسرانه آنان محکوم کرده است از آنجا که باطنا از دشمنی ورزیدن با چنان مردمی (قبل از هر چیز به ملاحظه رنگ سفیدپوست آنها اکراه دارد) نهایتا بر سر مشق دولتهای آلمان غربی و هلند صحه گذاشته است.

انتقال ۳۰ هزار خانواده از سفیدپوستان افریقایی محتوای طرح جابجایی عظیمی است که کمیته «سیم» تدارک دیده است.

بولیوی که بزحمت ۵ میلیون جمعیت ـ اما دوبرابر فرانسه مساحت، دارد و درحالیکه اقتصادش دستخوش کسادی است براحتی میتواند میهمانان اروپایی را هضم کند این است نظر ژنرال بانتزر ـ مردی که نام او بخودی خود گواه آلمانی بودن نژاد اوست و بعلاوه بولیوی کشوری است که قبلا نیز عده ای کثیر از مردمانی را که تبار آلمانی داشته اند درخود جا داده است. برنقشه جغرافیایی امریکای لاتین بولیوی در همسایگی برزیل ـ درمنطقه ای هموار و غنی که بخشی از نواحی استوایی نیمکره غربی را تشکیل میدهد قرار گرفته است و درچنین سرزمینی است که درصورت پیشرفت طرح های «سیم» و نقشه های ژنرال «بانتزر» سفیدهای «افریقانر» و بلوندهای رودزیایی و نامی بیایی هایی که پوست سفید دارند مامنی جدید پیدا خواهند کرد. بطور دقیق درکناراین میهمانان درآینده ده ها هزارنفر از دهقانانی زندگی خواهند کرد که از چندین سال پیش به تشویق مقامات دولت بولیوی اراضی بایر ارتفاعات آندرا ـ پس از آنکه در برابر تنگناهای معیشت در زمین های فقیر و بی برکت آن نواحی به درماندگی رسیده بودند، ترک گفته اند و به نواحی زندگی جدیدشان کوچ کرده اند.

این دهقانان بومی سرخ پوستانی هستند که با ۵۰ درصد از جمعیت کوچک بولیوی نژاد مشترک دارند. ورود محتمل ۳۰ هزارخانواده سفیدپوست از جنوب افریقا به بولیوی ـ اگر ـ ژنرال بانتزر را مشعوف میکند ـ لااقل برای این دسته از مردمان بولیوی به هیچ وجه خوشایند نخواهد بود.

بسیاری از اینها ازهم اکنون سئوال می کنند که چه کسی تضمین خواهد کرد تا سرخ پوستان بومی بولیوی نیز مانند سیاه پوستان افریقایی ـ به قربانیان روح نژاد پرستی کلنی های سفیدپوستان تبدیل نشوند؟ چرا باید دروازه های بولیوی را بروی ده ها هزار خارجی گشود درحالیکه بیش از یک میلیون نفر از کارگران مهاجر اهل بولیوی در جستجوی نان و سعادتی که سرزمین خودشان آن را از آنها دریغ کرده است، در زاغه های کشور بسر میبرند.

از: فرانس پرس

آیا پارلمان ایتالیا منحل میشود

استعفای «جیووانی لئونه» از مقام ریاست جمهوری دورنمای سیاسی شومی برای ایتالیا بوجود آورده وموازنه ای را که یک سال پیش میان دموکراتهای مسیحی وکمونیستها برقرارشده به متلاشی شدن تهدید میکند. حقیقت این است که ماجرای جیووانی لئونه یک ماه پس از کشته شدن آلدومورو سرنوشت سازش تاریخی « که بدولت اندره اوتی» امکان داد از پارلمان رای اعتماد بگیرد سخت بخطر افتاده است.

بحرانی که با استعفای جیووانی لئونه آغاز شده با انتخاب رئیس جمهوری جدید پایان نخواهد یافت وباحتمال زیاد تعیین جانشین لئونه انتخابات پارلمانی پیش رس را درپی خواهد داشت. مسئله برگزاری انتخابات عمومی پیش رس از مدتها پیش مورد توجه احزاب ومحافل سیاسی بود.

اما نخست وزیر ایتالیا نمی توانست پارلمان را منحل کند بموجب قانون اساسی ایتالیا شش ماه بپایان دوران ریاست جمهوری نمی توان پارلمان را منحل کرد اما اکنون با استعفای لئونه این مانع قانونی از بین رفته است

روز ۳۰ روئن یکهزارورده نفر نمایندگان پارلمان ومجلس سنا برای انتخاب جانشین لئونه یک جلسه مشترک تشکیل خواهند داد.

از روز جمعه که کناره گیری لئونه رسما اعلام شد تب انتخابات کلیه سازمانهای رهبری احزاب را فراگرفته است. رهبران حزب دموکرات مسیحی روز ۲۰ روئن تشکیل جلسه خواهند داد تا به «ستاد» حزب ماموریت دهند با همکاری احزاب دیگر راه حلی برای تعیین رئیس جدید کشور پیدا کنند.

هیئت رئیسه حزب دموکرات مسیحی همچنین باید تاریخ اجتماع سناتورها ونمایندگان حزب را برای انتخاب نامزد ریاست جمهوری تعیین کند.

استعفای جیووانی لئونه نخستین بحران ریاست جمهوری را درتارخ ۳۲ ساله رژیم جمهوری ایتالیا بوجود آورده است.

ایتالیا که یک ماه پیش با کشته شدن آلدومورو بدست بریگادهای سرخ سخت تکان خورد اینک با استعفای نخست وزیر جمهوری در شرایط بسیار ناگوار، محتمل ضربت روحی تازه ای شده است. ماجرای لئونه که از دوسال با انتشار گزارشهائی درباره رشوه خواری ریاست جمهوری پیش آغاز شده بود روز پنجشنبه جنبه وخیمی پیدا کرد.

مبارزه مطبوعات ایتالیا علیه جیووانی لئونه، سه هفته پیش با انتشار گزارشی درمجله «اسپرسو» آغاز شد وسرانجام یک نماینده افراطی چپ ماجرا را رسما درپارلمان مطرح کرد ودو نماینده حزب کمونیست درخواست کردند که لئونه بیدرنگ مسند ریاست جمهوری را ترک کند حزب دموکرات مسیحی پس از تشکیل یک جلسه محرکانه به «اندره اوتی» نخست وزیر ماموریت داد برای مذاکره با لئونه به کاخ ریاست جمهوری برود.

کشته شدن آلدومورو رهبر حزب دموکرات مسیحی که طرح «سازش تاریخی» میان کمونیستها ودموکرات های مسیحی بود بحران ایتالیا که با استعفای لئونه بوجود آمده باحتمال زیاد مدتها طول خواهد کشید.

آلدومورو شایسته ترین عضو دموکرات مسیحی برای احراز مقام ریاست جمهوری بود. وورود او به کاخ کرینیال بی شک پایه های «سازش تاریخی» را بیش از پیش استوار میساخت. اما با کشته شدن آلدومورو ورسوائی «جیووانی لئونه» همکاری حزب دموکرات مسیحی وکمونیستها نمی تواند مدت زیادی دوام بیاورد.

به بهانه نمایش فیلم مهرگیاه از تلویزیون ، با پوری بنائی گفتگو کرده‌ایم

«ماه و همهمه» ناتمام ماند!

فریدون گله کارگردان مهر گیاه کارش را جدی نمی‌گیرد

در دوسریال تلویزیونی بازی‌میکنم

نمایش فیلم «مهرگیاه» در هفته گذشته از تلویزیون که یکی از بهترین فیلم‌های فریدون گله و نیز یکی از بهترین فیلمهایی است که پوری بنائی در آن شرکت کرده، بهانه‌ای بود برای گفتگویی با پوری بنایی :

★ مدتهاست که از شما خبری نیست، چه می‌کنید؟

پوری بنایی – در حال حاضر تمام فکر و ذکرم آماده نمودن فیلم « مریم و مانی» برای نمایش است ، فیلم پروانه نمایش گرفته و کپی‌های آن در حال چاپ شدن است و به احتمال نزدیک به یقین در تیرماه‌بر اکران می‌آید، در ضمن فیلم از طرف وزارت فرهنگ و هنر از امتیاز اضافه‌بهاء بلیت بعنوان یک فیلم خوب استفاده می‌کند.

★ ممکن است بگوئید چرا اینقدر به فکر «مریم و مانی» هستید ؟

پوری بنایی – واضح است چون شاید این‌اولین فیلمی است که به معنای واقعی کلمه ، مسئله زن ایرانی را مطرح می‌کند و چهره واقعی او را نشان میدهد ، در ضمن اولین فیلمی است که یک زن «شهرزاد» آنرا کارگردانی کرده، سناریستش نیز خودش یعنی یک زن است و تهیه‌کننده فیلم نیز باز یک زن است یعنی خود من.

★ برای بعد از «مریم‌و مانی» چه نقشه‌ای دارید ؟

پوری بنایی – حدود پانزدهم تیرماه قرار است‌که قرارداد بازی در دوسریال تلویزیونی را امضاء کنم . این سریالها باز مسئله زن را مطرح میکنند . یکی از آنها در بیست وشش‌قسمت برای تلویزیون‌دوم ودومی در هشت قسمت برای تلویزیون یک ساخته می شود وهردو رنگی‌هستند.

★ از فیلمهای مشترکی که بازی کرده‌اید چه خبر؟

پوری‌بنایی – آنطور که شنیده‌ام فیلم «موشکسری» در بخش بازار فیلم‌فستیوال کان امسال به چند کشور اروپایی فروخته شده ، فیلم آماده است و تصور میکنم همزمان با آمریکا و اروپا در ایران نیز بنمایش درآید .

★ فیلم مشترک دیگری که بازی کردیدیعنی«گلگوی سیزده» ، سالهاست که‌تهیه شده اما از نمایش آن در ایران خبری نیست ، چرا ؟

پوری بنایی – فیلمی را که اسم بردید سالهاست به آن پروانه‌نمایش نداده‌اند. این فیلم‌که‌محصول مشترک ایران و ژاپن بود در خاوردور در مقام یکی از پرفروشترین فیلمها مطرح شد تا آن حد که تهیه‌کننده ژاپنی فیلم برای من یک کادو فرستاد، حال آنکه اجازه نمایش ندادن به آن در ایران نه تنها تهیه‌کننده فیلم‌را متضرر ساخت بلکه باعث شکست روحی و معنوی هنرمندان‌وبازیگران فیلم نیز شد .

★ میدانید فیلم «گلگوی سیزده» به چه علت اجازه نمایش پیدا نکرد ؟

پوری بنایی – بله فکر میکنم بخاطر اینکه در فیلم پلیس ایرانی کشته میشود، البته بسیاری ازفیلمهابودند که پس از چهار پنج سال ممنوعیت بالاخره نمایششان آزاد شد ولی نمیدانم چرا «گلگوی سیزده» که یک فیلم ماجرایی ساده‌است تاکنون که حدود چهار سال ازتهیه آن میگذرد هنوز بر اکران نیامده است .

★ تا آنجا که عنوان شده گویاشما مخالفساخته شدن محصولات مشترک هستید پس چطور تاکنون در چند فیلم مشترک ظاهر شده‌اید ؟

پوری بنایی – من بانفس تهیه فیلم مشترک بهیچوجه مخالف نیستم، برعکس‌خیلی هم موافقم چون برای ما بازار می‌آورد اما میگویم که اگرقراراست فیلم‌مشترکی ساخته بشود که‌هردوطرف درآن سرمایه‌گذاری کنند و اگر سرمایه‌گذاری اصلی و امکانات عمده مثل فیلم «کاروانها» از ایران است چرا بایدهنرپیشگان خارجی مطرح بشوندونه‌هنرپیشگان ایرانی . همه میدانند که برای کاروانها چه امکانات عظیم وبودجه هنگفتی‌صرف شده اما درست که حسابش را بکنیم می‌بینیم هنرپیشگان ایرانی در آن مطرح‌نیستند. امکان دارد «بهروزوثوقی» درفیلم«کاروانها» نقش‌کوتاه ولی مطرحی داشته باشد اما من میخواهم بگویم اگر من جای تهیه‌کننده ایرانی فیلم بودم بهروز وثوقی را برای ایفای نقش اول فیلم انتخاب می‌کردم و روی او تاکید داشتم و نه آنتونی کوئین ، برای اینکه آنتونی کوئین مطرح شده ، این بهروز وثوقی است که در سطح بین‌المللی هنوزمطرح نشده است .

★ شما به بازار فیلم اشاره کردید، خوب طبیعی است که تهیه‌کننده بخاطر اینکه فیلمش بازار داشته باشد آنتونی‌کوئین را به بهروز وثوقی ترجیح می دهد .

پوری بنایی – مگربازیگر فیلم «راکی» از همان ابتدا مشهور بود ، مهم پرداخت کار و قصه فیلم است .

هنرپیشه‌های مشهور امروز نیز روزی گمنام بوده‌اند . تازه در حال حاضر اکثر تهیه‌کنندگان‌دنیا به هنرپیشگان جوان‌وگمنام بیشتر روی خوش نشان میدهند تا به بازیگران گران و صاحب‌نام .

★ خود شما دراین‌یکی دو فیلم مشترک نقش‌خوبی داشته‌اید ؟

پوری بنایی – بله چون در غیر اینصورت بازی‌نمی کردم ، در فیلم «گلگوی سیزده» من نقش اول زن را بازی می‌کنم و تنها زنی هستم که در فیلم حضور دارم ، در فیلم «موشک سری» هم نقش خوبی‌دارم چون حاضر نبودم در کنار خانم «کارین شوبرت» که یک ستاره گمنام آلمانی‌است نقش کوچک بازی کنم ، اگر او «کارین شوبرت» است منهم «پوری بنایی» هستم.

★ راجع به فیلم «مهر گیاه» چه میگوئید ؟

پوری بنایی – خیلی خوشحالم که از تلویزیون بنمایش درآمد چون‌این‌فیلم را قلبا دوست دارم . من همیشه آرزو میکردم با علی نصیریان همبازی باشم چون برای او احترام بسیار قائلم .

★ درباره کارگردان فیلم یعنی فریدون گله چه می گوئید ؟

پوری بنایی – گله کارگردان‌وسناریست خوبی است اما آدم فعالی نیست، یک مقدار پشت کوش‌انداز است و کارش را جدی نمیگیرد . ما فیلم مهر گیاه را با خون دل تمام کردیم بخاطر مشکلاتی که با کارگردان داشتیم چون او آنطور که باید و شاید دلسوزی نمی‌کرد ، برای شرکت فیلم در جشنواره خود من دوندگی میکردم همینطور که در حال‌حاضر برای فیلم «مریم و مانی» فعالیت میکنم و همه کار – هایش را خودم انجام می دهم ، البته من خودم به اینکارعلاقه‌دارم اماواقعیتش اینست که وظیفه هنرپیشه تنها بازی کردن در فیلم و بعد به دنبال کار خود رفتن است .

★ کار فیلم « ماه‌و همهمه» که در آمریکا بازی کرده‌ایدبه کجا انجامید ؟

پوری بنایی – «ماه‌و همهمه» با امکانات خیلی خوبی شروع شد . وزارت فرهنگ و هنر وامی معادل چهار صد هزار تومان در اختیار فریدون گله گذاشت . حدود یک ربع فیلم باقیمانده بود که این پول‌تمام شد . ما سه چهار ماه معطل پول شدیم اما خبری نشد ،تا ایکه بالاخره وزارت فرهنگو هنر صدو بیست هزار دلار فرستاد اما گله دیگر حاضر به تمام کردن فیلم نشد و آنرا به همانصورت رها کرد در حالی که مقداری از کار های فنی فیلم هم در متروگلدین‌مایر صورت گرفته بود .

★ قصه فیلم در چه فضایی میگذرد ؟

پوری بنایی – مسئله درباره خانواده‌هایی است که‌فرزندان خود را از سنین پائین به خارج میفرستند و آنها را از محبت پدر و مادر دور می – سازند . اینها بعداً دچاردردسر های بسیاری میشوند ، خیلی از آنها معتادمیشوندبسیارشان در مقابل‌پول پاسپورت‌هایشان را در اختیار افراد ناباب می گذارند و آنها باسم‌اینهادست به سرقت و هزار عمل خلاف دیگر میزنند ، چیز هایی که‌در حال حاضر وجوددارد .فیلم قصه مادری را بازگو میکند که از راه کارگری فرزندش را از پانزده سالگی‌به‌آمریکا میفرستد تا تحصیل‌کند اما زمانی‌متوجه میشود که فرزندش از دست رفته است و جستجوی مادر برای یافتن او بی‌نتیجه است. من نقش مادر ایرانی را بازی میکنم ،«جان‌آیرلند» نقش‌راننده تاکسی را که برای جستجوی فرزندم به من کمک میکند و « میکی‌رونی»ایفاگر نقش‌صاحب خانه پسر من در آمریکاهست. میکی‌رونی و جان آیرلندمعتقد بودند که این قصه برای‌تمام خانواده های دنیا به یکنسبت آموزنده و جالب است .

★ مشکل زبان نداشتید؟

پوری بنایی – بهیچ وجه، صدای فیلم سر صحنه‌و بهنگام فیلم برداری ضبط میشدو منهم مثل بقیه بازیگران به‌انگلیسی صحبت میکردم .

★ پوری‌بنایی در صحنه‌ای از فیلم : مریم ومنی

بعدازظهرهای بهتر سینمای آزاد

نمایش برنامه های بعد از ظهر های‌بهتر سینمای آزادبعد از تغییر در نحوه برنامه‌ریزی و آماده شدن سالن از شنبه سوم تیرماه مجدداآغازخواهد شد . در دوره‌ی جدیدتکیه‌گاه اصلی فیلم های سوپر هشت سینمای آماتور ایران خواهد بود و همچنین فیلم های ۱۶ میلیمتری فیلمسازان جوان نیز در برنامه‌ی بعد از ظهر های بهتر به نمایش درخواهدآمد. برنامه های بحث و گفتگو با فیلمسازان و سینما شناسان‌بار دیگر برقرار خواهد بود و کوشش میشود در هر جلسه فیلم سازی‌که‌فیلمش نمایش‌داده میشود حضور داشته باشد . هر هفته روز های شنبه‌ساعت ۳۰-۲۰ برنامه‌ی بعد از ظهر های بهتر برگزار میشود. فیلم های زیر برنامه‌ی تیر ماه بعد از ظهر های بهتر را تشکیل‌می دهد.

شنبه سوم تیر
قاعده بازی(هشت‌میلیمتری)
کارگردان : داریوش عیاری
آواز شب (هشت میلیمتری)
کارگردان : مهدی‌صباغزاده
تلاش (هشت میلیمتری)
کارگران : شاهرخ‌روحانی

شنبه دهم تیر
ابیانه (۱۶ میلیمتری)
کارگردان :نصیب نصیبی
حریم مهر (۱۶ میلیمتری)
کارگردان : بهنام جعفری

شنبه هفدهم تیر ماه
یارستان (۱۶ میلیمتری)
کارگردان : محمد ابراهیمیان
بیاد (۱۶ میلیمتری)
کارگردان :خسرو هریتاش

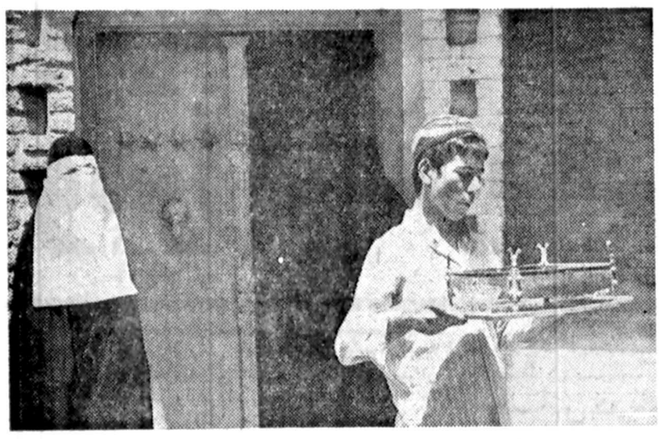

● صحنه‌ای‌از فیلم «بیاد» ساخته خسرو هریتاش .

آثار مارسل کارنه درتئاترشهر

تئاتر شهر از بیست وشش خرداد تا چهارم‌تیر ماه‌هر شب با همکاری خانه‌ی فرهنگ فیلم در ستایش‌از مارسل کارنه فیلمساز بنام فرانسوی ده فیلم از فیلم های این کارگردان را به نمایش گذاشت .

مارسل کارنه که‌اکنون ۶۷سال دارد نامی است درخشان در سینمای‌سال های ۱۹۳۳ تا ۱۹۶۰ فرانسه . این نام در ردیف نام های «ونوار» ،«کلر» «فیدر» و ژولین دوبویه‌قرار می‌گیرد .

مارسل کارنه در پی ریزی سینمای رئالیست شاعرانه و رمانتیک کشورش‌سهمی بزرگ دارد .

«کارنه» تا همین اواخرکه فیلم « آدمکشان نظم» راساخته به خودواندیشه هایش‌وفادار مانده است .

در برنامه نمایش آثارمارسل فیلم های‌زیر بنمایش درخواهد آمد :

جمعه ۲۶ خرداد
★«ژنی» (به زبان‌فرانسه)
شنبه ۲۷ خرداد
★ درام مضحک (با زیر نویس انگلیسی)
یکشنبه ۲۸ خرداد
★ ساحل مه‌آلود (بازیر نویس انگلیسی)
دوشنبه ۲۹ خرداد
★ هتل دونور(هتل‌شمال) (به زبان فرانسه)
سه‌شنبه ۳۰خرداد
روز می‌دمد (بازیر نویس انگلیسی)
چهارشنبه ۳۱ خرداد
★ مهمانان شب (به زبان فرانسه)
پنجشنبه ۱ تیر
★ بهشت نشینان
جمعه ۲ تیر
★ دروازه شب (بازیر نویس انگلیسی)
شنبه ۳ تیر
★ ژولیت (باز زیرنویس انگلیسی)
یکشنبه ٤ تیر
★ سه اتاق در مانهاتان(با زیر نویس انگلیسی)
★ شروع‌نمایش کلیه‌ی‌فیلم ها به استثنای بهشت نشینان
★ ساعت ۲۱ خواهدبود. فیلم بهشت نشینان
★ ساعت ۲۰ به نمایش درمی آید .

متشکریم.

■ کولرهای گازی کریر در ۱۵ مدل بظرفیت های مختلف یعنی بیش از سایر مارکها بمنظور جوابگوئی به نیازهای گوناگون مشتریان تولید و عرضه میشوند .
■ کولر های گازی کریر مجهز به دستگاه "اورلودحرارتی" است و قبل ازآنکه نوسانات شدید برق خطری برای کمپرسور بوجود آورد بطور خودکار کمپرسور را خاموش میکند .
■ کولرهای‌گازی‌کریر باولتاژهای بین ۱۸۷الی ۲۵۳ولت بخوبی کارمیکنند . بهمین دلیل درنوسانات شدیدبرق که تابستان گذشته درکشوربوجودآمددرمقایسه باکمپرسورهای سایرمارکها کمتر خسارت دیده اند .

Carrier

کریر اولین سازنده دستگاههای تهویه مطبوع درجهان

نماینده انحصاری درایران: شرکت سهامی شعله‌خاور
تهران ـ خیابان تخت جمشید ـ چهارراه بهار
تلفن های : ۶ ـ ۸۲۹۰۲۰ و ۱۶ ـ ۸۳۵۸۱۵

کریر ساخت آمریکا
فروش درکلیه فروشگاههای معتبرسراسرکشور

هامنین فروش که درخواست اخذنمایندگی نموده‌اند به قسمت فروش مراجعه فرمایند

ازهفتمین جشنواره جهانی فیلم تهران چه خبر ؟

پروازهفت بزبالدار

آثار کوباياشی در جشنواره هفتم مرور خواهد شد ...

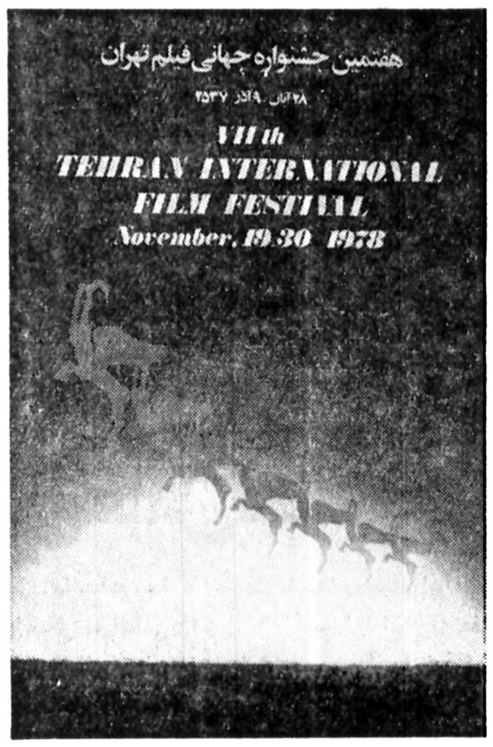

جشنواره جهانی فیلم‌تهران، امسال هفتمین سال خود را پشت سر مینهد . جشنواره با تکیه به تجربیات گذشته‌اش می رود که یکی از شاخص ترین جشنواره های جهانی فیلم باشد و شاید بقولی‌پربارترین جشنواره فیلم،که در بحث‌های گوناگون‌نمیشود شاهکارهای سینمای جهان را دید .

در بخش مرور بر آثار سینمائی بزرگان سینمای جهان امسال هفتمین‌جشنواره جهانی فیلم تهران آثار کوباياشی‌فیلم ساز برجسته ژاپنی را مرور خواهد کرد . در جشنواره اخیرکان هوشنگ شفتی دبیر اجرائی جشنواره بهمراه‌یاران دیگرش بهرام ری‌پور و جمال امید از آغازتا پایان جشنواره گفتگو ها و مذاکراتشان رابا سینماگران بزرگ ادامه دادند، با توجه به کوششو فعالیت های‌شفتی‌ویارانش درجشواره کان بی‌تردیدشاهد آثاربرجسته سینمائی جهان در هفتمین جشنواره فیلم تهران خواهیم بود .

عکسی را که ملاحظه می – کنید،تازه‌ترین پوسترجشنواره جهانی فیلم تهران است که هفت بز بالدار که نشان دهنده هفت سال تولد این جشنواره است از شرق به سوی غرب بپرواز درآمده‌اند . این‌پوستر در جشنواره‌کان جاذبه‌فراوان آفرید..

میدان اسب دوانی فرح آباد
این پنجشنبه از ۶½ بعدازظهر
جام آردل
با ۱/۷۵۰/۰۰۰ ریال جایزه
آردل ARDEL

بازنشسته جذامی نیست (۲)

بازنشسته‌ها به باشگاه و مراکز تفریحی نیاز دارند

پیش‌از این در گزارشی به بهره گیری بیشترازتجربه بازنشستگان در بخش دولتی اشاره داشتیم و برخی‌از مشکلات بازنشسته‌ها را بر شمردیم.
اینک در ادامه گزارش پیشین ، به مشکلات‌سرراه بازنشستگان نگاه میکنیم :

باید مستمری بازنشستگی بر اساس دریافتی های زمان اشتغال پرداخت شود

چرا به کارمندان بازنشسته ، در مقابل وثیقه وام مسکن پرداخت نمی شود ؟

متخصصان مسائل اداری معتقدندکه‌بسیاری‌ازبازنشستگی های زودرس فقط بخاطر ردیفهای اداری صورت میگیرد اینگونه بازنشستگی های زودرس غالبا بوسیله مسئولانی صورت میگیردکه قبلا سابقه کار در سازمان خودشان را نداشته‌اند وبا کارآیی‌و بهره‌وری کارمندان دستگاه آشنایی ندارند این مسئولان بخاطر آنکه با گروهی‌از همفکران‌و همدلان خود کارکنندچاره‌ای ندارند جزآنکه بعنوان بازنشستگی به کار گروهی از کارکنان سازمان مربوطه خاتمه دهند نمونه این رفتاررامخصوصا در دوسه ماه اخیر فراوان دیده‌ایم و فراوان هستند سازمانهاو وزارتخانه‌هایی‌که بدلیل همین بازنشستگی‌های زودرس نیرو و توان کار بردشان را ازدست داده‌اند.

مفاهیم بازنشستگی

از طرفی در فرهنگ ما ، بازنشسته یک معنای دیگر هم پیدا کرد ، یعنی آدمی که‌افت کرده و پا به سن کهولت گذاشته ، عنصری که تقریبا هیچکاری ازدست اوساخته نیست و به آخرین روز های عمرش رسیده است . فردی‌که حتی فرزندانش هم خجالت‌می کشند از اینکه بگویندپدرشان بازنشسته‌شده‌است .درصورتی که اگر متوسط سن ایرانی‌را ٦۵ سال بدانیم ، بازنشستگان پنجاه ساله ، فقط نیمی از عمر اداری‌شان را پشت سر گذاشته‌اند و تا پایان خط ، خیلی وقت دارند اما مشکل اصلی ، مشکل تنها ماندن ، تنها شدن ، تنها زیستن‌است، چون بمحض آنکه یککارمند ٤۰ـ۵۰ ساله بازنشسته شد، حتی نزدیکترین دوستان و همکارانش یا کارمندان زیر دستش هم جواب سلام اورا نخواهند داد .

مستمری بازنشستگی

یکی دیگر از مسائل باز ـ نشستگان کاهش حقوق آنها است چرا که کارمند درزمان خدمت سوای حقوق گروه‌و پایه ، مزایای دیگری داردکه غالبا جنبه استمرار میگیرد مثل فوق‌العاده شغل ، فوق‌العاده اضافه کار ساعتی ،فوق‌العاده ماموریت و هزینه‌سفر، فوق‌ـ العاده ایاب و ذهاب، پاداش سالانه ، نظایر آنها که در مجموع، اگر از رقم حقوق ماهانه آنهابیشترنباشد کمتر از آن هم نخواهد بود .

اما وقتی‌که‌کارمندبازنشسته میشود ناگهان همه این مزایا را قطع میکنند و فقط حقوق ثابت ماهانه کارمندقابل‌پرداخت است درصورتیکه قبل از آن، یعنی درزمان‌خدمت بابت‌همه این دریافتی‌ها کسور باز ـ نشستگی پرداخته است .

گروهی از اعضای کانون بازنشستگان میگویندواین مساله را باید از کم‌کاری وبی‌توجهی هیئت مدیره کانون‌بازنشستگان دانست چرا که وظیفه آنها است که به سازمان امور اداری و استخدامی کشور و مسئولان اداری مملکت بقبولانند که وقتی در زمان خدمت از همه حقوق ومزایا، حق بازنشستگی گرفته‌اند باید به هنگام بازنشستگی هم همه حقوق و مزایای آنها تواما منظور و احتساب شود تا براساس آن حقوق‌بازنشستگی تعیین گردد این گروه از بازنشستگان میگویند ، بعضی از هیئت مدیره کانون بخاطر عضویت در کانون و اشغال مقامات حساس‌آن ، به پارلمان هم راه یافته‌اند، در اینصورت خیلی ساده میتوانند از پشت تریبون پارلمان ، مشکلات و نارسایی‌ها و خواستهای مارا طرح سازند .

بازنشستگان مشکلات‌دیگری هم دارند از جمله اینکه هم‌اکنون بانک‌ها به کلیه کارمندان وام مسکن میدهند ولی پرداخت این وام را از کارمندان بازنشسته دریغ می‌ـ کنند ، مگر نه این است که به کارمند درمقابل وثیقه و براساس حقوق دریافتی‌آنها ، وام مسکن پرداخت میشود چه اشکال دارد که همین وثیقه‌را از کارمند بازنشسته بگیرند و حقوق او را هم مثل کارمند شاغل ، معیار پرداخت‌وام‌قرار دهند . این گناه کارمند بازنشسته نیست که در تمام مدت خدمت نتوانسته است برای خودش مسکن تهیه کند و اگر هم گناهی کرده باشد ، این گناه را باید در صداقت ودرستکاری او دانست که بعد از یک عمر نتوانسته‌است برای خودش یکچهاردیواری فراهم کند .

یکی از مقامات‌مسئول‌کانون بازنشستگان ضمن مذاکرات تلفنی مدعی بودکه «بازنشسته» به دلایلی نمیتواند اقساط‌وام مسکن را تا پایان بپردازد و شاید منظورش این بود که چون بازنشسته ، دو سوم عمرش را طی کرده احتمالابقیه عمرش کفاف نخواهد داد تا کلیه مبلغ وام را بازپرداخت کند درحالیکه با بیمه‌شدن وام گیرنده ، در صورت فوت او نیز مبلغ وام از طرف بیمه به بانک پرداخت خواهد شد. از طرفی وجود وثیقه برای همین است که اگر در پرداخت اقساط وام ، مشکلی پیش آمد ، بانک وام دهنده بتواند از محل وثیقه مطالبات‌خودش را وصول کند ، این وثیقه‌را که کارمند بازنشسته هم در گرو دین خواهد گذاشت .

یکی دیگر از عوامل سر خوردگی و یاس کارمندان بازنشسته این است که برای بازنشستگان ما هیچ کلوب و باشگاه و هیچ برنامه تفریحی وجود ندارد .

مهندس محسن قاجارکارمند بازنشسته وزارت دارایی می گوید ، در بسیاری از ممالک دنیا برای بازنشستگان خانه و کلوپ تشکیل داده‌اند و در حاشیه آن ، همه برنامه های تفریحی، مثل‌نمایش فیلمهای سینمایی وتئاتر، موسیقی و آواز و گردش‌های دستجمعی و پیکنیک‌های روز آخرهفته و مراسم دید و بازدید های فردی وگروهی برای آنان فراهم کرده‌اند اما در اینجا ، حتی در کانون بازنشستگان‌هم جایی برای معاشرت‌ومصاحبت بازنشستگان وجود ندارد .

نری صولتی کارمند بازنشسته آموزش و پورش میگوید : در اروپا ، بمحض اینک یک بازنشسته بیمار واز کار افتاده میشود بلافاصله همکاران بازنشسته او ، دسته دسته به عیادتش می روند تابه‌او تسلی خاطر بدهند ،این برنامه ها را معمولا خانه یا کلوپ بازنشستگان ترتیب‌میدهد اما در اینجا مشاغل کانون بازنشستگان را گروهی بدست گرفته‌اند که بهیچوجه معنای «تنهایی» را نمیفهمند بهمین دلیل هم قادر نیستند که اندوه وتنهائی «بازنشسته واقعی» را درک کنند وبا خواستهای او آشنا شوند چون همه این بازنشسته های عضو هیئت‌مدیره کانون . آنقدر عناوین شغلی مختلف دارند که نه فقط درعداد بازنشستگان نخواهند بود بلکه ازپرکارترین افراد شاغل هم فعالترند چراکه هر یک ازآنها در چند موسسه و سازمان‌مدیر عامل و عضو هیئت مدیره ویا.. هستند .

حسن نجفی عضو کانون بازنشستگان میگوید : کانون‌هم اکنون یکی از کم‌کارترین‌کانون های اجتماعی است در حالیکه میتواند یکی از فعال ترین و پرکارترین کانون ها باشد چرا که بیش از پنجاه هزار نیروی انسانی بالقوه دارد که اگر راهی برای فعالیت پیدا کنند فعلیت کامل خواهند داشت .

کانون بازنشستگان چه کرده است .

سناتور دها رئیس کانون بازنشستگان کشوری‌می‌گوید : حداکثر حقوق یک کارمند بازنشسته در گروه ۱۲ دوهزار ودویست تومان بوددرصورتی که حالا طبق تبصره ۸۵قانون بودجه سال ۳٦ تمام افرادی‌که تاآخر سال ۳٦ بازنشسته شده‌اند ، بالاترین حقوق‌شغلی خودشان را دریافت خواهند کرد .

طبق دستورالعمل سازمان‌امور اداری و استخدامی کشور .قرار شده است که احکام زیر گروه۹۰ این سری ازکارمندان بازنشسته را خودشان راسا صادر کنند ولی در مورد کسانی‌که مشاغل اداری آنها در بالای گروه ۹ قرار میگیرد لازم است مدارک واسناد استخدامی‌شان‌به‌سازمان امور اداری و استخدامی‌کشور فرستاده شود .

اما متاسفانه بسیاری از ادارات کارگزینی ها ، ضعیف هستند و همکاری کامل ندارند بهمین دلیل بامعاونان اداری وزارتخانه های مختلف صحبت کرده‌ایم تاکنترل بیشتری در صدوراحکام بازنشستگان‌داشته باشند.

سازمان امور اداری تاکنون نزدیک به سیصد حکم .وزارت دارائی وامور اقتصادی در حدود دویست حکم . وزارت کشور نزدیک به صد حکم .از اینگونه احکام بازنشستگان را صادر کرده‌اند سناتور دهااضافه میکند مشکل اساسی این است که کارمندان جوان کارگزینی ها ، نسبت به بازنشستگان‌لطف و محبتی ندارند در حالیکه بازنشستگان پدر ، برادر و بستگان آنها هستند ،واز همه مهمتر اینکه خودشان هم روزی بازنشسته خواهند شد .

رئیس کانون بازنشستگان کشوری میگوید : کانون محل دید و بازدید بازنشستگان‌است و مابرای رفاه حال آنهاکتابخانه وسالن کنفرانس هم درست کرده‌ایم بازنشستگان هم اکنون بیمه درمانی هستندو برای‌تسریع درکار آنها ترتیبی داده‌ایم کمدر محل کانون برای آنها دفترچه درمانی صادر کنند .

صندوق رفاه‌مابازنشستگانی که‌خانه ندارند کمک بلاعوض میکند و شرکت تعاونی اعتبار هم به‌آنها وام بابهره سه در صد می‌پردازد .

سناتور دها دربرابر حرف های گروهی از بازنشستگان معتقدند که در جامعه ما «بازنشستگی» را بدنام کرده‌اند و «افتخار» تقاعدممنائی‌دگرگونه یافته چراکه تاکنون همیشه در ادارات و سازمان های دولتی مامرسوم بوده آنجا که‌افراد سوءاستفاده گریابی مصرفرا نتوانسته‌اند به نوعی از سروا کنند ، از ساده ترین حربه قانونی استفاده کرده‌اند تاآنها را کنار بگذارند . این حربه صدور حکم بازنشستگی بوده است . بنابراین دو دسته بازنشسته، یکی آنها که‌پشتوانه دارند و بردهها شغل نظارت می‌کنند و یکی ، بازنشستگان بی‌پناه تنها و چاپخانه‌نشین ، در جامعه ما زندگی می‌کنند . واگر حرف و دردی است از سوی گروه دوم است و اگر سودوثمری است برای دسته نخستین خواهد بود .

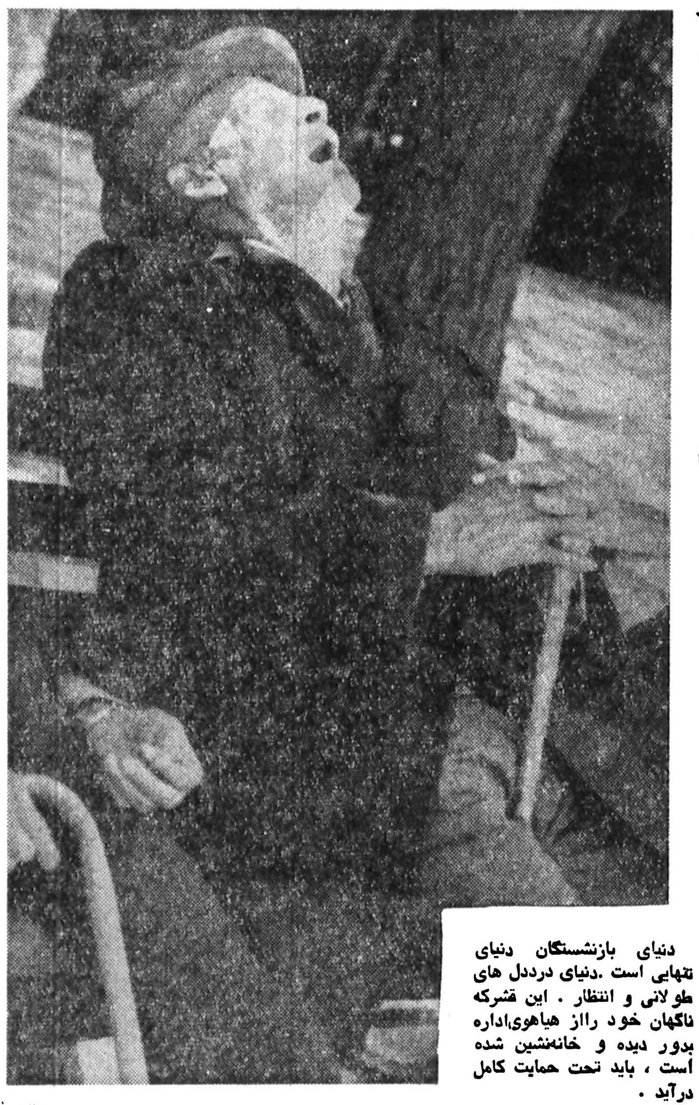

دنیای بازنشستگان دنیای تنهایی است .دنیای درددل های طولانی و انتظار . این قشرکه ناگهان خود رااز هیاهوی‌اداره بدور دیده و خانه‌نشین شده است ، باید تحت حمایت کامل درآید .

درباره بازنشستگان بدانید :

★ در تهران‌نزدیک به ۱۸ هزار نفر و در شهرستانها متجاوز از پنجاه‌هزار کارمند بازنشسته داریم.

★ کانون بازنشستگان کشوری کانون منحصر بفردبازنشستگان اداری است ولی در بعضی از وزارتخانه‌ها و سازمان های اداری هم کانون خاص بازنشستگان همان واحد اداری تشکیل شده است.

★ سناتور دها رئیس کانون. وغلامحسین صارمی، حسینعلی رفیعا، دکتر مشایخ فریدنی، شاپور میهن، نصرالله‌شریفی، محمود نیکخواه، ابوالقاسم شهیدی، محمد جنابزاده و ۱٦ نفر دیگر. از اعضای هیئت مدیره کانون بازنشستگان هستند.

★ در کانون بازنشستگان کمیته‌هایی برای امور قضایی ، فرهنگی، امور اجتماعی و رفاهی و نظایر ان تشکیل‌شده است.

★ کانون یک نشریه بنام «بازنشستگان» دارد که گاهی‌رایگان بین بازنشستگان توزیع میشود.

★ کانون سوای تهران نزدیک به٦۵ شعبه در شهرستانهاایجاد شده است.

★ اعضای هیئت مدیره کانون. هر چهار سال یک بار بوسیله مجمع عمومی انتخاب میشوند.

★ گروهی از بازنشستگان معتقدند که تاکنون اعضای هیئت مدیره را غالبا سناتورها، نمایندگان مجلس، استانداران وفرمانداران یارجال طراز اول تشکیل داده‌اند که از مسائل بازنشستگان عادی ناآگاهند . بهمین دلیل‌میخواهند که سهمی از هیئت مدیره را به بازنشستگان عادی ،یعنی کارمندان گروههای ۱ـ۲ـ۳و٤ ونظیر آن واگذار کنند. چرا که این گروه از بازنشستگان‌دردها را بهترمیشناسند.

★ بازنشستگان میگویند تاکنون از طرف کانون هیچ‌اقدامی در جهت احداث مسکن برای کارمندان بازنشسته بعمل نیامده در صورتیکه این مساله، بزرگترین خواست بازنشستگان را تشکیل میدهد.

★ بازنشستگان میگویند: چون کسور بازنشستگی از تمام‌حقوق ومزایای دوره اشتغال وخدمت آنها کسر شده، بنابراین باید مستمری بازنشستگی هم برهمان اساس، احتساب‌و پرداخت شود در حالیکه هیئت مدیره کانون تاکنون در اینمورد اقدام جدی نکرده است.

★ بازنشستگان میگویند: مابه خانه بازنشستگان، به‌مراکز تجمع در نقاط مختلف‌تهران، به‌مراکز تفریح و سرگرمی، به‌کتاب و کتابخانه نیاز داریم تا آخرین روزهای‌زندگیمان را دستکم. دور از جنجال‌های اداری به‌آسودگی بگذرانیم، اما آنهایی که همه امکانات را دارندگی به‌فکر ما خواهند بود؟

همزبان

همزبانی مهمترین عامل تفاهم بین شما و «هما»

ایرانیان درتاریخ‌وتمدن‌کهن‌خودبه میهمان‌نوازی شهرت داشته‌اند . هما که‌یک شرکت‌هواپیمائی ایرانی‌و در سطح‌بزرگترین‌شرکتهای‌هواپیمائی بین‌المللی قرار گرفته است با اندوخته‌های فراوانش وراء استانداردهای بین‌المللی خدمات میباشد . بدلیل سنت خاص میهمان نوازی که ایرانیان را همیشه متمایز داشته، همزبانی را در ارتباط های خود در نظر دارد ، هنگامیکه با هواپیمائی ملی‌ایران " هما " سفر میکنید با اخلاق و سنت و زبان ایرانی برخورد دارید و بهمین جهت ما میدانیم مسافر ایرانی در طول پرواز چه نیازهائی دارد .

" هما " با اتکاء به هفده سال خدمتگزاری سودمند ، در برخوردهای دلپذیر و برخورداری از فرهنگ کهن تجربه خود را عرضه میدارد .

این رمزپیوستگی شما است با هما بعنوان یک شرکت هواپیمائی‌ایرانی‌توام با استانداردهای بین‌المللی که از سنت‌های دلپذیر ایرانی نیز بهره‌مند است .

هواپیمائی ملی ایران . هما .

برای کسب اطلاعات بیشتر به آژانس مسافرتی خود و یا دفاتر هواپیمائی ملی ایران :
خیابان فردوسی ویا خیابان شاهرضا مراجعه نمائید . تلفن رزرواسیون ۹٦۹۰۸۱ـ ۹٦۵۰۱۱ـ ۹۷۹۰۱۱

آگهی دعوت مجمع عمومی عادی سالیانه شرکت لیزینك ایران (سهامی خاص)

مجمع عمومی عادی سالیانه شرکت سهمی خاص لیزینگ ایران در ساعت ۵ بعدازظهر روز پنجشنبه ۸ تیرماه ۲۵۳۷ شاهنشاهی (۲۹ ژوئن ۱۹۷۸) در مرکز شرکت واقع درخیابان سوم اسفند شماره ۷٦٦ تشکیل خواهد شد.

از عموم صاحبان سهام دعوت میشود شخصا یا بوسیله نمایندگان خود در روز و ساعت مقرر در جسه مزبورحضور بهمرسانند.

دستور جلسه مجمع عبارتست از:

۱ـ گزارش هیئت مدیره راجع به‌عملیات وترازنامه و حساب سود وزیان شرکت در سال ۲۵۳٦

۲ـ گزارش بازرس حساب راجع بترازنامه و حساب سود وزیان شرکت در سال ۲۵۳٦

۳ـ اتخاذ تصمیم نسبت به ترازنامه وحساب سود و زیان شرکت ودادن مفاصا به هیئت مدیره برای سال ۲۵۳٦

٤ـ انتخاب بازرسان شرکت.

۵ـ تعیین روزنامه کثیرالانتشاری که آگهی‌های دعوت و اطلاعیه‌های بعدی در آن منتشر خواهد شد.

هیئت مدیره شرکت لیزینك‌ایران

آ ـ ۷٦٦٤

آگهی تصمیمات مجمع عمومی عادی سالیانه شرکت سهامی خاص مقوا سازی کرج ثبت شده بشماره ۷٤٤

طبق صورتجلسه مجمع عمومی عادی سالیانه مورخ ۱۰ر۳ر۲۵۳۷ شرکت مزبور :

۱ـ ترازنامه وحساب سود وزیان سال مالی ۲۵۳٦ به تصویب رسید ۲ـ آقای مصطفی قلی عشایر سلطانی بسمت بازرس اصلی و آقای حسین طوافی بسمت بازرس علی‌البدل برای مدت یکسال انتخاب شدند ۳ـ روزنامه کثیرالانتشار اطلاعات جهت درج اگهی‌ها و اطلاعیه‌های شرکت تعیین‌گردید

مدیر کل ثبت شرکتها ومالکیت صنعتی ـ یحیی‌مدنی

آ ـ ۷٦۹۷

سازمان برنامه و بودجه فلسفه ساخت وسایل تهویه مطبوع تحت لیسانس کارخانجات خارجی را به عنوان یک معیار مرغوبیت ملغی نمود.

نظر فوق در فهرست بهای قیمت‌های پایه ۲۵۳۷ سازمان برنامه عمل شده است، نتیجتاً نقطه‌عطفی در تاریخ صنایع ایران اکنون بوجود آمده، بدین معنی‌که یک اسم از خارج به عنوان تحت لیسانس خریداری‌نمودن و وصلت آنرا با محصول ایرانی اعلام نمودن دیگر کشش بازاریابی خود را از دست داده است. اگر صنعتی میتواند مستقل باشد دیگر " قابل توجیه نیست " که هویت ملی آن بخاطر فروش بیشتر معدوم گردد.

شرکت صنعتی ساراول با تجربه‌ترین سازنده وسایل تهویه مطبوع در ایران میباشد. شانزده‌سال‌تجربه‌ساخت پشت‌سر دارد. طی این‌مدت فکروابستگی و اتکاء به‌یک‌سازنده خارجی راهیچگاه‌به خود راه نداد چون بدان‌احتیاجی نبود. اجتماعی که متکی بخود باشد خلاق است و بیکارگی را بدان راهی نیست.

بدیهی است با چنین برداشت و رویه مستقل طی شانزده سال تصادمات و برخوردهای شدید با تعصبات واهی و بازدارنده داشته، ولی با آگاهی به اینکه پیشقدم بودن مشکلاتی دارد ما همواره معتقد و امیدوار به پیشرفت صنایع ملی‌بوده‌ایم. کشور ما در جاده ترقی و تعالی‌است. کشوری که ترقی میکند بطرف روشنائی میرود. موضع‌های مبهم و تاریک در آن یکی پس از دیگری متزلزل و بتدریج محو میگردند.

شرکت صنعتی ساراول

گزارش

تولید کنندگان رسمی مواد غذایی ، در برابر تولید کنندگان خانگی عقب‌نشینی کرده‌اند

جنگ مواد غذایی در تهران!

بسبب ارزان تمام شدن موادغذائی خانگی ، فروشندگان عمده بیش‌از مواد غذایی کارخانه‌ای به خرید آن رغبت نشان میدهند .

در زیر زمین خانه‌ها،انواع ترشی‌جات ، مرباجات و رب گوجه فرنگی تهیه می‌شود و طبعا هزینه تهیه آنها بسیار کمتراز هزینه‌تهیه موادمشابه بوسیله کارخانه‌های تولیدی است . فروشندگان و مغازه داران‌ترجیح می‌دهنداینگونه موادخانگی را ارزانترتجربه و گرانتر بفروشند و همین مسئله جنگ مواد غذایی را باعث شده است!

روزگاری بود که وقتی خسته‌وخوشه ازرامیرسیدی و پا بدورن خانه میداشتی بوی نان تازه مشامت را نوازش میداد و عطر دلنشین مربا و ترشی و رنگین ساخته‌های کدبانوی خانه که برسفره جادآشت ومنظره خوش رادر چشم می‌نشاند، میل‌به‌خوردن‌طعام‌رادوچندان میکرد.ازآن روزها که‌مادرها و مادر بزرگ‌ها رب وترشی و شیرینی خانگی را بادست های خود تهیه میکردند و هنر مشاطه‌گیری ـ خیاطی ـشیرینی‌پزی و درستکردن انواع ترشی‌ها و مربا های رنگارنگ در منزل نشانه‌ذوق و سلیقه خانم خانه بود. سالها گذشته است.

وامروزبا حضور تکنولوژی غربی‌قلمروزندگی خانواده‌ها دیگر کمتر کسی زنی را که رنج درست کردن انواع شیرینی ومرباوترشی‌خانگی را به خود هموار کند،مورد تحسین قرار میدهد، زیرا برای هرنوع طبع و سلیقه نوعی محصول ایرانی و فرنگی آماده به بازار آمده است روزی نیست که جنس جدیدی با مارکو نام‌تازه‌ای به مردم عرضه نشود. این روزها از، چیپس و خیار شور و مربا و ترشی گرفته تا لباس و بشقاب کاغذی‌و انواع پلو و خورشت‌ها و میوه‌های رنگارنگ نوبرانه و غیر نوبرانه ، همه و همه در بسته بندی و شکل های متنوع توسط سوپر مارکتها و فروشگاههای بزرگ یکجا دردسترس مصرف کننده‌قرار گرفته است.در چنین‌شرایطی که همه چیزدراختیارماشین قراردارد حتی‌اراده انسانها، بازار رقابت ازهر زمان دیگر داغتر است وهر تولیدکننده سعی دارد زودتر از سایر تولید کنندگان کالای مورد نظر خود را بفروش برساند و در این میان‌از هروسیله برای جلب اعتماد و اطمینان مشتری استفاده می‌کند.چنین است که در رهگذر عرضه‌و تقاضا، رقابت‌بین کالای‌مشابه هرلحظه بیشتر میشود.

و وظیفه مسئولین امر در کنترل‌به موقع کیفیت‌وکمیت محصول عرضه شده وقیمت آن‌روبروزبیشتر حس‌میشود.

زیرا درهر رقابتی عده‌ای با بهره برداری از موقعیت بفکر بدست‌آوردن‌سودبیشتر با زحمت کمتر میافتند ودر اینجاست که باید با استفاده ازحیله‌امکانات جوی‌اینگونه رعایت‌های ناسالم درسشود و از کسانیکه ضوابط قانونی مشخصی را دنبال میکنند، حمایت لازم بعمل آید.

یکی از مشکلاتی که درحال حاضر تولید کننده‌ها ووارد کنندگان‌مواد غذائی‌وخدمات باآن دست بگریبانند وظاهرا تیغ مسئولین بویژه اتاق اصناف در مورد ان برندگی کافی ندارد. مربوط به‌ایجاد واحد های تولیدی مخفی‌در منازل و کارگاه‌های خانگی است .

اینطورکه پیداست سیستم کنترل و نظارت اتاق اصناف در رویاروئی با این مشکل از قدرت کافی برخوردار نیست تا بتوانند با شناسائی اینگونه واحد های تولیدی پنهانی سامانی به وضع در هم تولیدکنندگان‌خرده‌پابدهد.

آنچه مسلم‌است ومصرف کنندگان با عمل خود که همانا خریداری ازمحصولات این‌قبیل عرضه کنندگان‌باشد، برآن صحه میگذارند.احتیاج به مصرف و استفاده از خدمات گوناگون روزبه‌روز در جامعه مارو‌به افزایش است. علت این امر را هم باید در تحولات چند ساله اخیر که باعث تغییر طبع‌و ذائقه مصرف کننده شده و او را بیش از گذشته تنوع طلب کرده است، جستجو کرد .

آنچه اکنون‌بصورت مشکل لاینحل تولید کنندگان مواد غذائی و عرضه‌کنندگان‌خدمات گوناگون قد علم کرده،اینست که وجود کارگاه‌ها و مراکز تولید مواد غذائی پنهان،مانع رونق کسب‌وکار آن عده از کسانی شده است‌که بطورعلنی به فعالیت مشغولند و برای اینکار سالانه مبالغی به عنوان مالیات، حق بیمه کارگران‌و سرقفلی محل کسب میدهند از طرفی این تولید کنندگان باب تازه‌ای از گران فروشی و جعل فاکتور را توسط‌مشتری های عمده خود که فروشگاه های بزرگ هستند گشوده‌اند.

در واقع مقصرین اصلی این بی‌سروسامانی فروشگاه‌ها و سوپر مارکت‌هایی هستندکه اجناس این قبیل‌تولید کنندگان را ارزانتر از قیمت واقعی خریداری و با قیمت گزافدر اختیار مردم می‌گذارند و از این راه نفع کلانی به جیب‌می زنند .

تولید کنندگان‌مزبور هم که بعلت نداشتن پروانه کسب و محل کار دقیق از پرداخت مالیات بیمه و رعایت کلیه مقررات صنفی‌و قانونی‌معافند پولی را که صرف تهیه‌اجناس خود میکند به مراتب‌کمتراز اجناس مشابه در سایر واحد های قانونی درمی‌آید و به‌این ترتیب کسب آنها روز به‌روز رو به رونق بیشتری می ـ گذارد .

آمار نشان میدهد طی سال های اخیر شمار مشاغلی که‌به زیرزمین‌های تنگ و تاریک و اتاق‌های دربسته کشیده شده است مرتبا در حال افزایش است و بمراتب اشتیاق‌اصناف به عضویت در اتحادیه ها کمتر میشود و همین امر هم به آتش گرانفروشی بیش از هر وقت دیگر دامن زده‌است. از یکسوی‌تولید و بسته‌بندی اجناس و مواد غذایی خانگی که اغلب بدوراز چشم‌مسئولان بهداشت و بدون رعایت استاندارد های لازم تهیه می ـ شود، و از سوی دیگر براه انداختن بوتیک‌های خانگی و آژانس‌های مشاور املاک و سرویس‌های کرایه دهنده اتومبیل دکانهایی هستندکه به خوبی مقام‌های‌اتاق اصناف و وزارت بهداری و بهزیستی‌از وجود آنها اطلاع دارند .اما تاکنون‌هیچگونه اقدامی‌برای آن صورت نگرفته است .

تنها جوابی‌که مسئولین‌این سازمانها درپاسخ مردم‌راجع به راههای جلوگیری از کار این گروهها میدهند آنست که میگویند کنترل خانه به خانه تهران ۵ میلیونی از عهده ما خارج است !

از طرفی صاحبان این‌واحد ها نیز معتقدند چنانچه‌شرایط طوری باشد که گرفتن جواز کارو عضویت در صنوف‌و اتحادیه‌ها احتیاج به ماهها و سال‌ها دوندگی و آوردن هزار و یک نوع مدرک و سند نداشته باشد و تازه پس از گذشتن از پیچ و خم های اداری و قانونی حمایت‌صنفی کافی در پشت آن نهفته باشد عضویت آنها در اتحادیه‌و یا اخذ پروانه و جواز کار بلامانع خواهد بود .

این گروه همچنین‌معتقدندکه فرار از مقررات دست‌وپاگیرو اعمال نفوذ گروهی ازمجریان امر باعث شده است تا این قبیل کارها هر روز رونق بیشتری بیابد و نیاز مردم به دریافت خدمات‌و موادمصرفی موجب ایجاد این واحد ها شده است .

در همین حال‌تولیدکنندگانی که دارای جواز و محل مشخص کسب هستند نیز بر این عقیده‌اند که اتاق اصناف اگر بخواهد میتواندبه راحتی شناسایی و کنترل این واحد ها رابدست‌بگیرد. ودرصورت ضرورت به آنها جواز کسب بدهد تولید کنندگان مزبور پیشنهاد میکنند که اتاق‌اصناف دراین‌راه باید مشتریان‌پروپا قرص این تولید کنندگان یعنی فروشگاه‌های بزرگ‌را بیش از همه مورد کنترل قرار دهد و نگذارد آنها با قیمت های غیر واقعی کمتر از حد معمول وارد معامله شوند .

از طرف دیگر از فروشگاه های بزرگ بخواهد که در بالای فاکتورهائی که بین آنها و فروشنده ردو بدل میشود آدرس دقیق محل کاروشماره جواز کسب فروشنده‌قیدگردد تااز این طریق کار شناسائی وارد کنندگان‌و تولید کنندگان فاقد جواز آسانتر شود .

این گروه همچنین پیشنهاد میکنند کنترل فروشگاههایی که با این قبیل فروشندگان وارد معامله شوند شدیدتر شود و تولیدکنندگانی که‌بدون‌گرفتن جواز کار مشغول به ادامه فعالیت‌اند طبق برنامه دقیقی شناسایی و تسهیلاتی برای عضویت آنها در اتحادیه هاو گرفتن جواز کسب فراهم‌آید.

۲۵ سال زندان برای ۲قاتل جنایت «دامنه» اصفهان

اصفهان ـ خبرنگار اطلاعات

قضات شعبه اول دادگاه جنائی استان اصفهان ، پس‌از دو روز محاکمه و هفت‌ساعت شور ، دومتهم جنایت‌روستای «دامنه» اصفهان را محکوم کردند .

این دو که «بهرام لطفی» و «علی افشاری» نام دارند ، در زمستان سال گذشته مردی بنام «نصیر محبی» را در حوالی روستای «دامنه» اصفهان کشتند .

قضات شعبه اول دادگاه جنائی اصفهان، پس‌ازرسیدگی به پرونده قتل و محاکمه متهمان «بهرام لطفی» متهم‌ردیف یک پرونده را به ۱۵ سال زندان و پرداخت دو میلیون ریال ضرر و زیان به مدعیان خصوصی پرونده‌محکوم‌کردند و رای صادره دادگاه درمورد «علی افشاری» متهم ردیف دوم این پرونده، ده سال زندان و پرداخت ششصد هزار ریال ضرر و زیان بود .

متهمین پس از شنیدن حکم دادگاه ، از رای صادرمفرجام خواستند .

خفگی دراستخر

شمیران ـ دختر۱۳ ساله‌ای بنام صغری افشار در استخر باغ مسکونی واقع در سمراه زاهدی شمیران خفه شد .

صغری که در غیاب والدین خود سرگرم آب تنی دراستخر بود دچار حادثه شد .

«کلکسیونر جرائم» دراصفهان دستگیر شد

★ این مرد بدلیل انجام کارهای زیاد خلاف قانون به کلکسیونر جرائم معروف شده است !

اصفهان ـ خبرنگاراطلاعات

یک مرد اصفهانی که بدلیل انجام کار های خلاف قانون‌به «کلکسیونر جرائم» معروفشده است ، دستگیر و روانه زندان شد .

« کلکسیونرجرائم» که‌حسن رستمیان نام دارد ، گذشته از صدور ۱۰ فقره چک‌بلامحل و جعل گواهینامه رانندگی،متهم است که چندی قبل بازنی بنام «مهین» رابطه نامشروع برقرار کرده و پس از اغفال او ، کودکش را ربوده ودر مقابل دریافت ۵۰ هزار ریال وجمنقد کودک را پس داده است !

حسن رستمیان‌همچنین متهم است که « مزت » خواهر همسرش را با خود به تهران آورده و پس از اغفال او،با تهیه شناسنامه تقلبی باصفهان بازگشته است .

با توجه باین اتهامات ، حسن رستمیان دستگیر شد و با قرار بتولی بازپرس شعبه چهارم دادسرای اصفهان به زندان رفت .

★

برای ادامه تحصیل در دانشگاه آزاد بهشهر

دانشجویان از وزیر آموزش و پرورش ماموریت تحصیلی خواستند

شاهی ـ خبرنگار اطلاعات:

عده‌ای از دانشجویان آزاد مرکز بهشهر ، که در کادر آموزشی اداره کل آموزش و پرورش استان مازندران انجام وظیفه می کنند ، بامراجعه به نمایندگی روزنامه اطلاعات در شاهی برای جلوگیری از برخورد ساعات درس دانشگاه با ساعات کارشان که آنها را از تحصیل و تدریس باز می دارد ، از وزیر آموزش و پرورش استمداد کردند.

این‌عده گفتند : ما دانشجویان دانشگاه‌آزادکه از بهمن ماه گذشته در رشته های فیزک ، شیمی، زیست شناسی و زمین شناسی مشغول تحصیل شده‌ایم ،در کادر آموزش اداره کل آموزش وپرورش مازندران انجام وظیفه می‌کنیم . بر خورد ساعات‌درسی دانشگاه با ساعات‌کارمان در مدارس، ما را از تحصیل و تدریس بازمی‌دارد . ما الزاما باید جهت رفع اشکالات درسی خود درس کلاس دانشگاه حاضر باشیم . لیکن ساعات درسی دانشگاه با ساعات کار ما برخورد دارد، ازاین روی ما هم از تحصیل باز می‌مانیم و هم از تدریس. این دانشجویان افزودند .

وزارت آموزش و پرورش بخشنامه‌ای دارد که‌براساس آن به‌کارکنان‌این وزارتخانه که ادامه تحصیل می دهند، ماموریت تحصیلی داده می شود . ما از وزیر آموزش و پرورش می‌خواهیم که‌بر اساس این بخشنامه ، به ما هم ماموریت تحصیلی داده شود .

آغاز شادی وهیجان درمیدان اسبدوانی فرح آباد

اولین دورمسابقات اسبهای تروبرد وترکمن باجوایزبزرگ

۶/۵ بعدازظهر پنجشنبه همین هفته

بعدازظهر پنجشنبه همین هفته ، باتفاق خانواده و دوستان خود ، ساعاتی خوش و هیجان انگیز را در میدان اسبدوانی فرح‌آباد بگذرانید .

دراولین‌دورمسابقات علاوه برجوایز بزرگ‌که به برندگان تعلق میگیرد هدایای زیر نیز به قید قرعه به شماره های روی کتابچه برنامهٔ مسابقات تعلق میگیرد .

- اجاق گاز آردل
- ساعت ژمیس
- بلیط های اعانه ملی

فرح‌آباد دارای پارکینگ باگنجایش ۵۰۰۰ اتومبیل می باشد .

وبوفه های استادیوم از۶ بعدازظهر برای پذیرائی شما آماده هستند .

غذا توسط شرکت خدماتی خوراک ایران وابسته به هتل اینتر کنتیننتال تهیه میشود

ورودیه برای هرنفر ۲۰۰ ریال

سرویس اتوبوس درروزهای مسابقه از ۴/۵ بعدازظهر به بعد درنقاط زیر در دسترس خواهند بود ، میدان شهناز ،پارک شهر ، میدان راه آهن ، میدان ۲۴ اسفند .

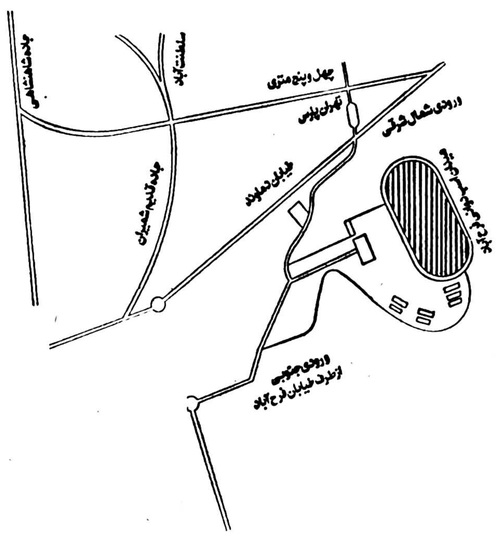

هرهفته روزهای پنجشنبه تفریح وهیجان درمیدان اسبدوانی فرح آباد

Marlboro

گروه فرهنگی دکتر هشترودی

برای کلاسهای تقویتی وتجدیدی (دوره راهنمائی ودوره نظری

کلاسهای ششم ریاضی وطبیعی) که از روز شنبه دهم تیرماه تشکیل

میشودهمه روزه ازساعت ۵ الی ۸ بعدازظهر ثبت نام‌مینماید.

مدارك لازم دوقطعه عکس

محل ثبت نام میدان کاخ‌دبیرستان دکترهشترودی تلفن۸۹۳۵۹۵ ـ۶۴۸۲۱۸ ـ۶۶۲۲۱۲

هواپیمائی ملی ایران «هما»

آگهی استخدام

هواپیمائی ملی ایران «هما» برای تکمیل کادر کارمندی خود درتهران افراد واجد شرایط ذیل را برای مشاغل‌خدمات فرودگاهی‌وعملیات با برخورداری از مزایا ودراختیار قرار دادن‌امکانات زیر بهمکاری دعوت می نماید :

۱ـ آموزش های عمومی و تخصصی‌در«هما» وسایر موسسات آموزشی، آموزش‌زبان‌درصورت لزوم .
۲ـ برخورداری از حقوق و مزایای مکفی .
۳ـ امکانات رفاهی‌گسترده .
۴ـ استفاده از بیمه های درمانی موسسات داخلی و بین المللی .
۵ـ بیمه عمر و حوادث درحین‌کار و خارج از محیط کار
۶ـ مزایای مسافرت با «هما» و سایرخطوط بین‌المللی .

شرایط احراز شغل :

۱ـ جنسیت مرد .
۲ـ دارا بودن دیپلم کامل متوسطه دریکی از رشته های طبیعی ،ریاضی ،بازرگانی باحداقل معدل ۱۳٫۵
۳ـ داشتن برك پایان خدمت و یا معافیت دائم ازخدمت وظیفه .
۴ـ حداکثر سن ۲۵ سال .
۵ـ قبول شدن‌در آزمایشات کتبی،مصاحبه و معاینات پزشکی طبق استاندارد «هما» .

از داوطلبان واجد شرایط تقاضا میشودروز پنجشنبه ۸ تیرماه ۲۵۳۷ شاهنشاهی از ساعت ۵ الی۱۳ (بهمراه داشتن یك قطعه عکس) به‌اداره استخدام «هما»،واقع در خیابان تخت طاووس‌نبش وزولت مراجعه نمایند .

آ ـ ۶۲۴۱

نیازمندیهای اطلاعات

تلفنهای: ۳۲۸۲۵۷-۳۲۸۴۱۴

گالری ارغوان

خرید وفروش لوازم منزل نوودست دوم ساخت خارج تلفن ۲۴۰۵۴۴

خیابان سلطنت‌آباد فرمانیه خیابان میهن (جنب کلانتری ۲) خیابان نسترن خیابان خوش‌قدم‌نبش پرستو پلاك ۱۶

مبل ودکوراسیون

افتتاح فروشگاه‌و نمایشگاه

مبل معصومیان

مبل، سرویس ناهارخوری و اطاق خواب تماما چوب با سبکهای‌اصیل ایرانی واروپائی بنمایش گذاشته شده است. فرح آباد ژاله ـ خیابان دوم قیروی هوائی تلفن:۳۴۹۲۸۲

تعمیر مبل

مبل اردلان

تعمیر مبل و پیراهن دوزی ۶۲۰۰۱۶

رویه‌کوبی مبل فوری هزبری تلفن۹۳۳۵۵۸ و ۹۳۲۵۷۹

کرایه موزیك

کرایه موزیك موزیك مهتاب

کرایه‌وسائل موزیک وارکستر های ایرانی و خارجی جهت جشنهای شما تلفن ۸۴۴۰۸۵ آـ۱۹۲۶

کرایه موزیک و ارکستر برای مهمانیهای شما

موزیك اسی

تلفن جدید ۷۵۴۹۷۰ آـ۱۸۰۰

موزیك نورا

کرایه وسائل موزیک‌ـ اکو ارکستر برای مهمانیها ـ فرح آباد ژاله تلفن ۳۴۱۶۴۱ آـ۱۷۴۵

پاپ موزیك

کانون هنرمندان دلخواه شما فروش و کرایه کلیه آلات موسیقی تلفن ۳۵۴۰۱۹ ۱ـ۳

موزیك اسی

کرایه موزیکو بهترین ارکستر ایرانی وخارجی برای مهمانی های شما. شاهرضا تلفن جدید ۷۵۴۹۷۰ آـ۱۷۳۰

فروش وسائل موزیک

پیانو های المانی انگلیسی روسی‌ژاپنی‌رسید جنرال‌موزیک مشاهرضاصفی‌علیشاه شماره ۷۰ تلفن ۷۵۷۰۲۹ و ۷۶۲۸۰۲

فروش دست اول

حراج مزون نوشین

لباس زنانه تابستانی وخارجی بمقدار زیاد تخت طاوس ، خردمندان پلاک ۲۰ تلفن ۸۴۱۸۳۱ ۱ـ۳ آـ۱۸۵۳

مقداری لوازم والبسه منزل دست دوم بفروش میرسد ۶۵۳۴۸۱

یکدستگاه دوچرخه ورزشی متحرک نو ایتالیائی تلفن ۲۸۵۴۹۰ آـ۹۷۱۷

مقدار زیادی لباس خارجی ۷۵۴۷۳۹ ۱ـ۳ آـ۲۷۱۱

ماشین تحریر برقی (۱۲ تا۲) ۸۲۰۸۴۳ آـ۱۸۹۷

فریزر خانگی

۳۵۰۰تومان‌کاخ بالاتر ازبلوار ساختمان ۶۵ آپارتمان۲۸

لباس های بسیار شیك از مزونهای فرانسه و انگلیس بفروش می‌رسد ۹۲۱۰۳۲

بعلت مسافرت وسائل منزل خارجی بفروش می رسد۴تا۷تلفن ۶۲۰۵۷۸

لباس های نو و دست دوم خارجی‌فروشی‌جردن خیابان پروانه دست یك درب مانده به آخر

لباس بچه و لباس زیر زنانه بفروش میرسد تلفن ۸۵۲۶۰۴ ۱ـ۲ آـ۱۸۶۳

مقداری لباس اثاثیه منزل و وسائل‌بچه و کالسکه بفروش میرسد تلفن ۶۳۴۹۹۶

انواع لباس نخی و ابریشمی درجه ۱ صبح ها ۹ تا۸ عصر وسفارش برای دوخت پذیرفته میشود ۲۹۵۹۵۰ ۱ـ۲ آـ۱۸۱۷

خانواده ایتالیائی بعلت ترك ایران وسائل‌خانه لباس‌زنانه‌مردانه‌دوربین عکاسی کانن‌وسائل‌اداری بفروش میرسد تلفن ۶۸۳۸۰۶

امتیاز دانشجوئی وسائل‌منزل و اتومبیل از اروپا فروشی ۹۲۳۶۴۹

انواع لباس نخی و ابریشمی درجه ۱ صبحها ۹ تا۸ عصر وسفارش‌برای دوخت پذیرفته میشود ۲۹۵۹۵۰ ۱ـ۱۸۷۲

دکوراتوری بعلت مسافرت کلیه مبلمان ووسائل تزئینی سفارشی‌مدرن آمریکائی‌خواب، حمام،آشپزخانه ، استریوکامل البوم های صفحه خارجی نو کتابهای انگلیسی،قاب ووسائل نقاشی ، پوشاك و زینت‌آلات را بفروش میرساند صبحهااز ساعت۵تا۱۱ با تلفن۲۴۳۱۶۵ تماس بگیرید

یکدست مبل هفت پارچه‌همراه میز و صندلی یک عددبوفه قدیمی بمبلغ ۳۵ هزار تومان‌و قالیهای اعلا بفروش می‌رسد خیابان میرداماد رازان شمالی اولین کوچه دست چپ بنام زرنگار شماره ۳۶ طبقه چهارم ۱ـ۲ آـ۱۷۲۶

مصرف کننده عزیزبشما پیشنهاد میکنیم

را یك بار امتحان کنید. تلفن : ۵۶۵۴۴۰ ـ ۵۲۷۴۷۰ ـ ۵۶۶۶۱۱

اکازیون

دستگاههای زیبائی وکرمهایش لباس زنانه‌مردانه بچگانه‌مارك آلمان بفروش میرسد عباس آباد آپادانا نوبخت‌ـشانزدهم پلاك ۴۰ طبقه سوم تلفن ۲۳۴۲۷۰ آـ۱۸۱۹

مقداری‌لباس کوبتل ـ شب از لندن و میلان وارد شد تلفن ۹۲۱۴۷۹ آـ۱۸۳۵

مبلمان کامل میز صندلی نهار خوری تخت‌خواب ۲ نفره یخچال‌وفریزر و غیره۸۲۳۴۶۸ ۱ـ۲ آـ۱۸۲۷

همه رقم میز تحریر کار سنتاپیا صندلی گردان‌واسباب منزل آمریکائی به حراج‌گذارده شد. قلهك ـ دولت ـ قنات دروس‌ـخیابان‌بهداشت‌فروشگاه ۱۰۵ پلاك ۲۴ ۱ـ۲ آـ۱۹۷۶

لوازم منزل بفروش می رسد خیابان سنائی کوچه ۱۶ پلاك ۷طبقه چهارم تلفن۸۳۴۷۹۶ آـ۱۸۲۹

تعمیر فروش نصب

اف.اف و تلفن در اسرع وقت تلفن ۳۰۵۳۶۴ آـ۱۸۳۳

یکدستگاه قایق موتوری ۱۲ فوت ۲۵ اسب باتریلی ۲ ببعد ۹۵۷۴۸۴ ۱ـ۲ آـ۱۸۵۲

چرخ‌خیاطی لوازم اسکی‌پسرانه دوچرخه‌ولباس تلفن۶۸۱۹۸۹ ۱ـ۱۸۶۰

پالپ‌تقدیم می‌کند

لوستر

کلاسیك و مدرن ایالین کریستال برنز طرح اسپانیولی

آشپزخانه

پیش‌ساخته ایتالیائی کابینت چوبی بالاوپائین مترطول ۳۸۰۰۰ ریال کابینت فورمیکائی بالاو پائین متر طول ۲۸۰۰۰ ریال

گچ بری

پیش‌ساخته طرح های مختلف ایتالیائی با نازلترین قیمت جهت تزئین داخل ساختمان ۸۵۱۷۴۷ و ۸۵۴۱۹۶ عباس‌آباد خیابان میترا کوچه نکیسا پلاك ۹

قالی و فالیچه های‌کهنه شما را با بالاترین‌قیمت نقدا در منزل شما ـ خریداریم ۶۳۵۸۵۷

امتیازدانشجوئی‌فروشی ۸۴۸۷۴۰

مبلمان نو آمریکائی فروشی تلفن ۲۹۵۷۳۰

یکدست مبل و میز نهارخوری ۱۲ نفره و یک بار بزرگ و لوازم‌برقی فوری بعلت‌مسافرت فروشی‌مراجعه از ۲۹ خرداد تا۵تیر ـ امیر آباد شمالی‌کوچه هفدهم‌پلاك ۶۳ تلفن ۶۸۵۹۶۸ ۱ـ۲ آـ۱۸۳۰

خارجی

دو دست مبل ، بوفه ، میزو صندلی یخچال خیلی ارزان ۲۹۵۲۴۴ آـ۱۸۰۰

بعلت مسافرت قالی مبلمان وسائل برقی لباس زنانه‌مردانه شمیران تلفن ۲۹۷۹۳۸ آـ۱۸۲۸

یکدست اطاق خواب امریکایی ویک دست اطاق ناهارخوری امریکائی کاملا نو بفروش میرسد از ۱۰ صبح تا۴ بعد از ظهر تلفن ۶۲۵۰۵۸ آـ۱۷۱۷

لباس عروس بفروش می‌رسد ۸۳۹۲۰۷ ۱ـ۳ آـ۱۷۰۱

خریداثاثیه

گالری فرش

شایان ۶۶۱۰۶۹ و ۶۶۶۲۳۰ خریدار قالی‌و قالیچه‌کهنه ونوکاخ ۷۹

فرش امید

بهترین خریدار فرش کهنه و نو ۳۳۷۷۰۲ و۳۴۵۶۵۵

فرش‌ایران‌نوین

فرشهای بقیمت رسیده شما رابرای صادرات گرانتر از همه می‌خرد ۶۵۳۱۹۵

قالی شما را منصفانه خریداریم تلفن ۳۴۹۳۴۰

فروش اتومبیل

پیکان

پیکان دولوکس ۵۶ طوسی ۴۶۵۰۰ تومان ساعت ۱ الی ۵ تلفن ۶۴۶۸۱۲ ۱ـ۱۷۱۸

پیکان جوانان ۵۱ بفروش می رسد تلفن ۸۲۴۲۳۰ آـ۲۷۷۰

جوانان۵۰ شیری رنگ‌بارادیو تلفن ۵۳۰۶۹۵ آـ۱۸۵۶

پیکان‌جوانان ۳۶ فروشی‌قیمت مناسب تلفن ۵ـ۹۷۷۰۹۱ از۷ صبح تا۴ بعدازظهر ۱ـ۱۸۵۴

پیکان۴۸ مقطوع۲۱هزار تومان ساعت ۶تا ۸ بعد از ظهر تلفن ۹۴۴۵۴۲

پیکان ۵۴ تقریبا تمیز قیمت ۳۵ هزار تومان تلفن ۶۴۰۱۶۰ آـ۱۸۵۰

پیکان ۱۴ هزار کیلومتر اسفند ۵۵ رادیو و یخ‌شکن دودی بدون تصادف مقطوع ۴۴هزار تومان تلفن روزها ۹۵۴۷۱۱ و ۹۵۹۴۹۲ عصرها ۲۷۹۰۹۳

پیکان ۳۶ دولوکس کار کرد ۱۰۰۰۰ کیلومتر به علت مسافرت فروشی وقت اداری تلفن ۸۳۶۰۷۱ـ۷۳

پیکان بهمن ۵۴ کاملا تمیز فروشی تلفن ۸۴۵۱۷۷ ۱۸۳۶

پیکان دولوکس مدل ۵۳ رنگ زرد باکولر و ۲ رینگ اضافی کارکرد ۴۴ هزار کیلو متر ۴تا ۷بعد ازظهر تلفن ۸۹۲۴۸۲ آـ۱۷۰۴

پیکان دولوکس مدل ۵۲ در وضعیت عالی بالوازم اضافی بعلت مسافرت بفروش می رسد. تلفن ۲۳۵۰۸۹ آـ۱۷۱۷

هیلمن

هیلمن ۷۵ زرد قناری کاملا سالم بالوازم اضافی قیمت مقطوع ۳۰ هزار تومان تلفن ۵ـ۹۷۷۰۹۱ ۱ـ۱۸۶۰

ژیان

ژیان مدل ۵۴ بقیمت ۱۸۵۰۰ تومان‌تلفن ۸۳۵۰۷۷از ۸ صبح تا۲ بعد ازظهر ۱ـ۱۷۰۱

ژیان ۵۳ صندلی جوانان با ضبط ۷۹۲۶۶۱ از ۹ تا۸ بعد از ظهر ۱ـ۱۷۰۰

ژیان‌آخر۵۲ فروشی ۹۲۲۳۲۳ ۱ـ۱۰ آـ۱۸۰۰

ژیان ۵۴ بفروش میرسد تلفن ۵۴۱۷۷۰ ۱ـ۱۷۴۸

ژیان۵۴ سفید با رادیو پخش و وسایل اضافی۳ تا۷ ۶۴۵۰۴۴

ژیان‌سفید ۵۵ با پخش صوت لاستیك نو وصندلی اسپرت تلفن ۷۵۵۲۸۷ آـ۱۸۳۳

ژیان ۵۵ کارکرد ۲۴ هزار پخش استریو بابیمه و مالیات ۷۹۸۴۲۳ ۱ـ۳۷۱۷

شورولت

شورولت ۲۵۰۰ مدل ۵۳ به فروش میرسد تلفن ۶۵۰۹۱۸ آـ۱۸۵۸

شورولت‌ایران رویال مدل ۵۳ بفروش میرسد تلفن ۶۵۸۰۹۸

شورولت کامارو مدل ۷۱فول اتوماتیک‌رنگ آبی متالیک‌رینگ اسپرت‌رادیو کولر شیشه‌رنگی ۹۲۳۴۷۱

شورولت‌ایران رویال آخر ۵۴ ۲۹ هزار کیلو متر کار کرد ۵۸۰۰۰ تومان ۸۹۴۹۵۶ آـ۱۷۲۶

شورولت‌نو اسی ۵ صفر کیلو متر باتجهیزات تمام ۹۲۵۶۲۵ آـ۱۷۱۹

بعلت مسافرت شورولت نوا ۵هزارکیلو متر کار کرده‌فروشی ۲۴۸۶۶۴ آـ۱۷۲۰

شورولت‌ایران ۲۸۰۰ با کولر مدل ۵۴ رنگ سفید ۸۴۴۸۱۷ ساعت ۴ببعد آـ۱۷۰۵

شورولت بلیزر فول مدل ۷۸ با ۶ هزار دلار لوازم اضافی جهت فروشی فوری ساعت ۳ تا۷ تلفن ۸۲۱۹۸۸ـ۸۲۰۳۰۱ آـ۱۸۲۰

داتسون

داتسون ۱۶۰ جی مدل ۷۷ با کولر فابریك با بدهی تلفن ۸۵۲۳۴۲ ـ ۸۴۶۱۱۵

داتسون‌جی‌مدل ۷۸ باگارانتی مشمول تخفیف تحویل فوری تلفن ۳۴۵۵۱۴

اپل

اپل ۶۸ در وضعیت عالی‌فوری بفروش میرسد ۲۳ هزارتومان تلفن ۷۹۰۷۴۴ از ۷ تا۲ بعد ازظهر

بی‌ام‌و

بی‌ام وی ۳۲۰ مدل ۷۶با وسایل اضافی بفروش میرسد تلفن ۶۴۷۶۶۱

حواله بی‌ام‌و ۵۱۸ تحویل در فرانکفورت تلفن ۶۸۶۶۲۵ آـ۱۸۳۲

فیات

یکدستگاه فیات مدل ۷۷ رنگ نقره‌ای ۱۳۱ـ اس‌ـ نو نمره نشده بفروش می رسد تلفن ۲۳۷۹۸۶ آـ۱۸۷۰

فیات لادا ۷۵ سبز حنائی تمیز بیواسطه عصرها ۶۵۰۲۰۰ ۱ـ۱۷۲۱

فیات ۱۲۴ کوپه مدل ۷۱ رنگ یشمی ۶۲۳۴۶۵ آـ۱۵۲۲

پژو

حواله پژو ۵۰۴ انگوری سهمیه فرانسه تحویل پاریس ۸۲۱۳۲۱ آـ۱۷۵۷

پژو ال مدل ۷۸گمرک و نمره شده آماده فروش خیابان‌ملت پاساژ شیرین شماره۱۶ آـ۱۸۶۲

پژو جی‌ال ۷۴ تمیز بی‌واسطه فروشی ۶۵۸۶۷۳ از۴ببعد آـ۱۸۶۵

پژوال‌مدل ۷۷ نارنجی بارادیو پخش‌کارکرد ۱۶۰۰۰ کیلومتر، ۸۳۲۱۷۵ آـ۱۷۰۵

پژوجی ال ۷۴ تمیز بی‌واسطه فروشی ۶۵۸۶۷۳ از۴ببعد آـ۱۷۲۴

پژو ۳۰۴ کوپه رنگ‌متالیک مدل ۱۹۷۳ـ تلفن ۹۷۸۰۵۱ آـ۱۸۳۲

پژو ۵۰۴ ال ۷۸ انگوری نمره شده بفروش میرسد ۵۵۰۵۴۰ آـ۱۸۲۰

پژو ۵۰۴ـال مدل ۷۴ باوسایل اضافی مقطوع ۵۷ هزار تومان تلفن ۹۶۲۸۱۶ آـ۱۸۷۳

پژو مدل۷۳جی‌ال رنگ‌شیروزه‌ای فوری‌بفروش میرسد ۹۸۲۹۷۲ ۱ـ۱۹۷۵

پژو ۵۰۴ ال ۷۸ عاجی رنگ تلفن ۸۹۵۳۲۱ آـ۱۸۵۳

حواله ارزان پژو ۷۸ تحویل آلمان ۲۳۱۵۱۰

پژو ۴۰۴ مدل ۶۷ با رادیو ضبط‌و دو حلقه لاستیک‌یخ شکن تلفن ۶۴۹۰۵۸ از ۹صبح الی۲ بعداز ظهر ۲۸۰۰۰تومان آـ۱۸۱۷

فورد

کامارو۶۷۳سیلندرفرمان هیدرولیك کارکردواقعی ۳۰هزار مایل‌بسیارتمیز بفروش میرسدتلفن‌منزل ۸۵۸۰۱۲ دفترکار ۸۵۵۴۴۷و ۸۴۴۹۶۶ تقوی

فورد کاپری ۲۰۰۰ مدل ۷۱ تمیز قیمت ۲۸ هزار تومان ۹۵۴۳۷۹ آـ۱۷۲۲

بنز

بنز ۲۲۰ مدل ۶۸ با وضعیت عالی بفروش میرسد تلفن ۸۵۲۳۴۷ آـ۱۸۳۱

مینی‌ماینر

مینی۷۱سبز متالیک دروضعیت عالی ۶۵۹۳۱۸ ۱ـ۲ آـ۱۸۰۲

آ اودی

آاودی ۷۷ با رادیوپخش ۹۵ هزار تومان تلفن ۳۷۱۸۶۳ آـ۱۸۳۱

تویوتا

تویوتا کرونا ۲۰۰۰ مدل ۷۸ بارادیو پخش‌استریو اتوماتیک رنگ طلائی متالیک صفر کیلو متر نمره موقت فروشی‌صبحها ۱۰تا ۱۲ تلفن ۵۲۸۲۸۵عصرها ۲تا۷ـ ۷۵۵۴۸۶ آـ۱۸۳۶

تویوتا کارینا آخر ۷۵ بسیار تمیز با آنتن اتوماتیک رادیو پخش یخ شکن متالیک نقره‌ای بقیمت ۵۳ هزار تومان بفروش میرسد ۸۲۲۱۴۱ ۱ـ۲ آـ۱۷۰۳

دوج

دوج کرنت مدل ۷۳ رنگ‌شیری فرمان هیدرولیک ۵ تا۷ بعد از ظهر تلفن ۷۶۰۲۷۴ آـ۱۷۰۶

مینی‌ماینر

بعلت احتیاج فوری مینی ماینر ۱۰۰۰مدل ۷۰ تمیز با رینگ و فرمان اسپرت کوچه‌ای رنگ ۲۰ هزار تومان ۸۲۶۴۵۷ بعد از ظهرها ۴تا۸ آـ۱۷۷۴

جگوار

جگواریسیارعالی کم کار کرده ۷۴ تلفن ۶۸۶۰۳۳ـ ۲۰تا۲۲ ۱ـ۲ آـ۱۸۱۳

پونتیاك

پونتیاك فایربر مدل ۷۳ فرمان هیدرولیک ۶ سیلندر دنده گیربکس ۲ ببعد ۹۵۷۴۸۴

جیپ

جیپ جنگی تمیز متالیك تلفن ۷۳۰۹۸ و۸۵۳۱۳۵

جیپ در موقعیت فوق‌العاده بفروش میرسد ۳۱۰۵۲۵ آـ۱۸۵۱

وانت مزدا

یکدستگاه وانت مزدا ۱۰۰۰ مدل ۳۶ باطاق و نمره کرایه رادیو و کاست کارکرد ۱۲ هزار کیلو متر تلفن ۸۲۲۸۷۴ از ۹تا۵ بعدازظهر آـ۱۸۳۳

تریومف

تریومف ۲۰۰۰ مدل ۱۹۷۳ خرید از کمپانی رایزن ایران رنگ کرم در وضعیت بسیار عالی بفروش می‌رسد از ساعت ۳ الی ۵ر۷با۸۳۶۷۵۸ آـ۱۸۲۱

اکازیون

موتورسیکلت‌هوندا۲۵۰ ایکس ال کارکرد ۳۵۰۰ کیلومتر فوق‌العاده تمیز ۸۲۲۹۶۱

فروشگاههای اتومبیل

نمایشگاه‌برادوی کادیلاك ـ بیوك ـ شورولت ایران بی ـ ام ـ و ۵۱۸ ـ چروکی چیف رنجرور پژو . ال‌ـ رنو .

با وام بانکی ۳۰ ماهه تحویل فوری تلفن ۸۵۰۸۰۷

پیکان نقد و اقساط با وام بانکی تلفن۶۴۱۹۵۶

تویوتا سواری وانت با وام بانکی ۷۵۱۸۳۰

ژیان صفر کیلومتر موجود تلفن ۷۸۲۵۴۵

تویوتا ۷۸ـ رنو ـپیکان جیپ نیسان پاترول دو دیفرانسیال ۷ نفره و ۹ ۹نفره با وام بانکی ۳۰ ماهه تلفن ۷۵۰۴۵۱

رنو نقد واقساط

(تعمیرگاه مجاز شماره ۱)

تلفن ۷۸۲۵۴۵

پیکان

پیکان دولوکس

تعطیلات با LATRA

کاروان

تلفن ۲۴۰۸۲۸

کرایه اتومبیل

تراول تاکسی

عباس‌آباد

بااتومبیلهای تشریفاتی‌باراننده وبی‌راننده‌شبانه روز درخدمت شماست تلفن‌های ۸۵۴۴۳۹ـ ۸۵۴۴۳۱ ۸۵۷۸۷۱ ـ ۸۴۸۴۵۱

اتوسوپر جدید

کرایه اتوبوس و مینی بوس تلفن ۷۳۹۷۸۳ـ ۷۳۸۶۵۲

آی.تی.اس

اتوبوس‌و مینی بوس دربست گاراژ مسافربری جاده کرج تلفن ۸۰۵۵۵ کد ۰۲۲۲۱ دفتر مرکزی ۷۹۷۶۷۶و ۷۹۴۶۴۷

نکنوترافیك تاکسی

سرویس شبانه‌روزی ۲۳۲۰۴۷ ـ ۲۳۵۷۸۰

تاکسی تلفنی شبانه روزی‌تلفن ۸۳۲۶۲۱۸ و ۸۳۲۶۱۰

تعدادی اتومبیل مدل وتعدادی پیکان جهت کار در آژانس‌تمام وقت مورد نیاز است تلفن ۶۸۶۹۰۰ و ۶۸۱۰۵۹ تاکسی سرویس هیلتون ونک آـ۱۷۰۲

ام .آ. اس

M.A.S.

اتوبوس و مینی‌بوس دربست باارکاندیشن(کولر) مخصوص مسافرتو آژانسهای توریستی ۹۷۸۸۱۵ و ۹۷۰۸۱۴

حمل ونقل توسن

تلفن ۹۲۰۱۱۱

بیمه کالا از مبدا تا مقصد

بارکش شهری

شوش بار

حمل‌باروآثاثیه‌منزل‌با بسته‌بندی‌درشهروشهرستان

۳۶۱۱۱۱
۳۶۱۱۱۲
۳۶۱۱۱۳
۳۶۱۱۱۴

بیمه‌ازمبداءتامقصد

ماشین آلات

چیلر

۳۰ تن کریرموجود است تلفن ۲۶۸۲۸۸

پیکان

دولوکس

با ۲۵ هزارتومان پیش قسط وبقیه ۳۰ ماهه با وام بانکی: ۸۵۵۱۷۷

تویوتا

کارینا ـ کرونا ـ وانت تحویل فوری نقدواقساط ۳۱۴۵۷۱ـ۳۰۲۸۱۸

mazda مزدا

مزدا وانت

۱۸۰۰ ـ ۱۶۰۰ـ ۱۰۰۰

مزدا لوازم یدکی

نقد و اقساط با وام‌بانکی نمایندگی مزدا کورش

خیابان‌ملت‌ساختمان‌شماره ۹ تلفن ۳۰۴۹۳۰

برای اتومبیل شما

جرثقیل کرایه

جرثقیل جاسب

۵۵۴۰۲۷ـ۵۵۴۰۲۶
۵۵۴۰۲۹-۵۵۴۰۲۸

آنتن تلویزیون

نصب آنتن‌رنگی ۷۳۰۰۲۹

نصب آنتن رنگی ۷۳۷۳۵۰

تعمیر انواع تلویزیون و نصب آنتن۹۵۱۶۱۴

تعمیر تلویزیون

تعمیرا انواع تلویزیون رنگی سیاه و سفید در منزل تلفن ۶۴۶۲۷۷ ۱ـ۱۰ آـ۱۸۲۰

تعمیرگاه مجاز شاوب لورنس و گروندیک ویژمرنگی وسیاه و سفید نصب آنتن رنگی ۸۲۴۴۳۳

تلویزیون شمافوری در منزل تعمیر میشود ۲۷۴۷۷۰

تزئینات ودکوراسیون

نقدواقساط

با یک تلفن منزل و محل کارعوه را تزئین نمائید

۳۱۴۸۳۹

دکور المپیك ارزان سریع

کاغذ دیواری ـ موکت ـ کفپوش ـ پرده‌کرکره ـ نقاشی ساختمان وغیرو تلفن ۹۲۹۷۸۵

نقاشی پرده کرکره‌کاغذ موکت تلفن ۶۶۸۹۵۰

تعمیرات پرده کرکره کاغذ دیواری موکت کفپوش ۲۷۵۳۲۳ ۱ـ۷ آـ۱۷۹۰

نقاشی ساختمان

نصب کاغذ دیواری موکت فوری ۸۵۷۵۴۹ ۱ـ۱۰ آـ۱۷۳۰

کاغذ دیواری ، کرکره موکت بقیمت تجارتی ۹۲۵۴۱۹

شرکت‌رادیکو

کاغذ دیواری، موکت،کفپوش پرده‌کرکره و نقاشی ساختمان ۳۷۴۳۳۱

شرکت ۳۱۷

نقاشی ساختمان موکت کاغذ دیواری تلفن ۳۱۷۴۱۵

موکت نمدی بلژیکی با نصب متری ۲۲تومان تلفن۷۹۷۴۹۰

پارکت ، موکت .نقاشی ساختمان ، تلفن ۳۰۵۳۳۰

تزئینات ولی عصرنصب فوری با هر نوع سلیقه ۳۶۰۳۳۵

خدمات تزئینی آناهیتا

موکت کاغذ دیواری‌پرده‌کرکره سقف پوش کف پوش نقاشی ساختمان در اسرع وقت تلفن ۳۱۵۲۶۲

موسسه حاتم

مقاطعه و تعمیرات ساختمان تزئینات ، موکت ، کاغذ دیواری نقاشی ۷۳۶۶۵۵

۳ دستگاه موتور برق کاترپیلار ۲۴۰ کیلووات و یکدستگاه اتوبوس ماگیروس ۴۵ نفره مدل ۷۶ ویکدستگاه سرند کامل با ویبره‌نو ۱۰۰تن درساعت ساخت‌فرانسه بسیار تمیز و یکدستگاه بلدوزرکاتر پیلاردی‌ـ۸ـ کابقیمت مناسب‌بفروش میرسد تلفن ۸۴۹۸۶۷از ۸ صبح تا۵ بعدازظهر

چند دستگاه دامپر هیدرولیك دوتنی و سه تنی ساخت ایتالیاوالمان وچند دستگاه‌موتورجوش هوبارت دیزلی ۴۰۰آمپر به قیمت مناسب به فروش میرسد تلفن ۸۴۹۸۶۷

اجاره دهنده بیلهای میکانیکی در سراسر ایران تلفن ۹۳۹۷۵۱

جرثقیل کرایه

جرثقیل جاسب

۵۵۴۰۲۷ـ۵۵۴۰۲۶
۵۵۴۰۲۹-۵۵۴۰۲۸

آنتن تلویزیون

نصب آنتن‌رنگی ۷۳۰۰۲۹

نصب آنتن رنگی ۷۳۷۳۵۰

تعمیر انواع تلویزیون و نصب آنتن۹۵۱۶۱۴

تعمیر تلویزیون

تعمیرا انواع تلویزیون رنگی سیاه و سفید در منزل تلفن ۶۴۶۲۷۷ ۱ـ۱۰ آـ۱۸۲۰

تعمیرگاه مجاز شاوب لورنس و گروندیک ویژمرنگی وسیاه و سفید نصب آنتن رنگی ۸۲۴۴۳۳

تلویزیون شمافوری در منزل تعمیر میشود ۲۷۴۷۷۰

تزئینات ودکوراسیون

نقدواقساط

با یک تلفن منزل و محل کارعوه را تزئین نمائید

۳۱۴۸۳۹

دکور المپیك ارزان سریع

کاغذ دیواری ـ موکت ـ کفپوش ـ پرده‌کرکره ـ نقاشی ساختمان وغیرو تلفن ۹۲۹۷۸۵

نقاشی پرده کرکره‌کاغذ موکت تلفن ۶۶۸۹۵۰

تعمیرات پرده کرکره کاغذ دیواری موکت کفپوش ۲۷۵۳۲۳ ۱ـ۷ آـ۱۷۹۰

نقاشی ساختمان

نصب کاغذ دیواری موکت فوری ۸۵۷۵۴۹ ۱ـ۱۰ آـ۱۷۳۰

کاغذ دیواری ، کرکره موکت بقیمت تجارتی ۹۲۵۴۱۹

شرکت‌رادیکو

کاغذ دیواری، موکت،کفپوش پرده‌کرکره و نقاشی ساختمان ۳۷۴۳۳۱

شرکت ۳۱۷

نقاشی ساختمان موکت کاغذ دیواری تلفن ۳۱۷۴۱۵

موکت نمدی بلژیکی با نصب متری ۲۲تومان تلفن۷۹۷۴۹۰

پارکت ، موکت .نقاشی ساختمان ، تلفن ۳۰۵۳۳۰

تزئینات ولی عصرنصب فوری با هر نوع سلیقه ۳۶۰۳۳۵

خدمات تزئینی آناهیتا

موکت کاغذ دیواری‌پرده‌کرکره سقف پوش کف پوش نقاشی ساختمان در اسرع وقت تلفن ۳۱۵۲۶۲

موسسه حاتم

مقاطعه و تعمیرات ساختمان تزئینات ، موکت ، کاغذ دیواری نقاشی ۷۳۶۶۵۵

شرکت تزئیناتی شب نور

عرضه کننده بهترین انواع‌کاغذ دیواری،موکت ، پارکت، پرده پرسیانا و کلیه تزئینات دکوراسیون‌ونقاشی‌ساختمان مجددا افتتاح شد.

آدرس خیابان تهران نو مقابل استخر آریا تلفن های۷۹۴۱۷۴و۷۹۵۱۵۹ و۷۹۳۹۰۳ و۷۹۸۱۶۶

سیلورشاپ تزئینی

موکت، کاغذ ، نقاشی بقیمت تجارتی میرداماد ۲۲۰۵۶۴ ۱ـ۱۷۵۵

برای ساختمان شما

سیمان

تحویل فوری ۹۳۹۷۸۵

شرکت ایران

نقاشی ساختمان، کاغذدیواری ۷۹۰۷۱۵

داربست فلزی فردوس نصب فوری ۷۳۴۲۱۸

ایزولاسیون پشت بام با

ایزوگام

انواع پشم شیشه ۹۵۵۷۸۱ ۱ـ۱۸۰۴

سیمانکاری‌ـبنا سازی‌رولپلاک سنگ ۶۶۸۶۷۹

ایزولاسیون پشت‌بام با

ایزوگام

وانواع پشم شیشه شرکت بامپاد ۶۲۶۰۱۴ شعبه مشهد ۴۹۸۷۶

چرا فن‌کوئیل

ساختمان ساخته شده‌یادر حال ساخت شما را بدون محل موتورخانه و بدون لوله‌کشی وکنده کاری سیستم حرارتی وتهویه مطبوع نصب مینمائیم تلفن ۸۳۰۹۹۶

انباری

قابل نصب روی بام منازل ۷۶۵۶۱۷

بایك عایق‌کاری مطمئن ، مقاوم ، سبك وزن ، با تضمین کتبی بدون‌کندن عایق قبلی

بام منزل شما نم پس نمیدهد

شرکت‌تهران‌ایزولاسیون باسابقه‌طولانی‌ودرخشان خود در خدمت شماست تلفن۲۳۰۳۰۴و۲۳۷۶۸۵

مقاطعه کاری

تعمیرات‌و نقشه‌کشی ساختمان باکلیه مصالح

۷۵۳۳۹۰

نمای ضد رطوبت

سوتکس

باروش جدید و سیمانکاری‌زیر دراسرع وقت ۹۲۸۷۹۴ آـ۱۸۹۵

متال آلومین

درب و پنجره فوری آلومینیومی فوری ۵۶۱۴۰۸

سمپاشی شهریور

منازل باغات‌کارخانجات ۷۳۸۲۲۲

آسفالت ،نقاشی،پارکت مقاطعه‌کاری مرغوب ۸۹۵۷۳۲

قیرو گونی واسفالت باتضمین ۷۳۸۴۵۵ـ۷۳۰۱۰۸

نوسازی و تعمیرات ساختمان شرکت آرتاج ۶۶۵۲۷۰

کلیه کار های برقی وسازنده تابلو های برق در تهران و شهرستان ۸۲۶۳۹۷

تولید و نصب سنگهای ساختمان و تعمیر ساختمان در اسرع وقت ۹۵۸۴۶۹

ایزوگام

نمایندگان رسمی شرکت پشم شیشه ایران در تهران

اینسوله ۹۲۱۶۸۴ـ ۹۲۸۵۳۷

★★★

ایران ایزول ۶۶۷۵۳۷ ـ۶۴۸۵۲۱ ـ۶۴۴۳۱۷

★★★

ایزوورك ۲۲۸۵۰۴

★★★

سازمان بنیاد ۶۶۷۵۶۸ ـ۶۶۲۹۳۲ـ ۶۴۶۲۱۱ ـ۶۶۴۳۹۰ ـ۶۴۷۱۵۱

★★★

بامپاد۶۲۶۰۱۴ شعبه مشهد ۴۹۸۷۶

آبگرمکن ۳۰ گالنی و ۵۰ گالنی نفتی وگازی

تکنوکام ۸۳۱۱۳۶ ـ ۸۲۷۶۸۳

اسفالت با تضمین فوری ۳۷۴۳۸۸

نقاشی ساختمان می پذیریم ۷۵۴۴۹۳ ـ ۷۶۴۴۳۹

داربست فلزی ایرانشهر ۸۲۶۳۴۸

سقف‌حیاط‌خلوت سایبان اتومبیل ۸۴۴۳۷۰

آسفالت پشت بام‌وکوچه وقیرگونی فوری ۹۶۲۲۵۳

اسفالت

کوچه ، بام، خیابان‌تلفن ۷۶۹۵۲۶

داربست پلیت ۷۳۶۰۱۹ نصب‌فوری‌داربست‌فلزی

گروه صنعتی رهنمون کابل‌کشی سه‌فاز نصب تابلو های سه‌فاز وسیم کشی ساختمان تلفن ۵۵۸۶۱۷

فروش و نصب داربست ۸۵۶۲۵۴

رولپلاك ۳۷۴۳۸۸

پیچ سنك ۳۷۴۳۸۸

سیمان

تلفن ۹۳۳۶۵۰

رولپلاك‌و تعمیرساختمان ۹۳۰۰۴۷

سیمانکاری و آسفالت عادلانه ۹۳۰۰۴۷

نقاشی ساختمان مدرن فوری تلفن ۷۳۲۱۵۹

نقاشی‌مدرن‌ساختمان ۸۴۸۰۹۹

سیمکشی‌ساختمان و کابل‌کشی تهران‌وشهرستان تلفن۸۲۶۳۹۷ ۱ـ۱۰ آـ۱۶۲۵

کانال‌کشی و لوله‌کشی ساختمان فوری۳۶۴

نیازمندیهای اطلاعات

تلفنهای: ۳۱۱۲۳۰-۳۱۱۲۲۹

اخبار نیازمندیهای اطلاعات تلفنی آگهی مجدد

لوله‌کشی گاز باضمانت ۵ساله
باتایید شرکت ملی گاز خانگی، تجاری ،صنعتی شرکت ایران کافل ۸۳۴۵۲۸و ۸۳۰۸۵۰ آـ۱۷۴۲ ۱ـ۲۰

لوله‌کشی گاز با تائید ۹۲۹۸۲۸

لوله‌کشی گاز
شوفاژـچیلر ـلوله‌کشی سرد و گرم ـ فاضلاب . ۸۹۰۷۹۲

لوله‌کشی گاز با تائید شوفاژ ـ تهویه برق شرکت جتیسکو ۲۲۷۸۷۸

لوله‌کشی‌گاز باتائید شرکت‌ملی گاز شرکت مهندسی وایس‌هایت ۸۵۳۷۴۵

لوله‌کشی گاز با تائید شرکت ملی گاز شرکت‌مهندسی‌فابریز ۸۳۰۵۸۱-۸۴۵۳۹۸

تصب‌شوفاژ و تهویه مطبوع و آب رسانی شرکت مکرول ۸۲۲۷۸۸

نصب و نگهداری فوری شوفاژ ،تهویه ، برق ، ۸۹۴۱۵۱ و ۸۹۱۷۴۸

نصب سرویس نگهداری شوفاژ ۲۶۳۶۹۸ ۱ـ۲۰ آـ۱۵۱۶

نصب ـ سرویس ـ نگهداری شوفاژ ـبرق‌ـ تهویه‌ـ کولر الکترا ۹۵۳۷۸۸

شرکت آتش دم نصب و نگهداری شوفاژ فن کویل ، چیلر و عملیات الکتریکی ۶۴۹۰۰۲

شوفاژو تهویه و برق شرکت مهندسی و ایس‌هایت ۸۵۳۷۴۵

شوفاژ
باقساط ۱۲ماهه ۶۳۷۴۷۴

شرکت تاسیساتی
اسکاندترید
شوفاژ، تهویه مطبوع ، برق، لوله‌کشی آب، آسانسور ۲۴ ساعته‌نصب‌وسرویس نگهداری سالیانه
تلفن ۹۲۲۸۶۴ و ۹۳۵۳۵۲ و ۹۵۰۱۱۴

نصب‌ولوله‌کشی شوفاژ تهویه ـ آبرسانی ـگاز شرکت تاوسا۷۹۴۶۹۴

شرکت تاسیساتی
بی‌بی‌یان
با۲۰ سال تجربه تهیه ونصب موتورخانه (شوفاژ) درمدت ۲۰ روز تعمیر شوفاژ وتهویه مطبوع (چیلر) شبانه روزی
تلفن ۷۹۷۱۲۹

شرکت مهندسی ژیسکار
با مهندسین وتکنسین های مسلط‌وباتجربه آمادسرویس نصب تهویه مطبوع وشوفاژ و نگهداری و راه‌اندازی و در تهران و شهرستانها میباشد
۶۵۴۷۷۰ ـ۶۵۴۹۶۰ ـ ۶۳۰۹۱۶

تعمیروسرویس کولر

نصب و سرویس کولر استخر ، شوفاژ ، برق و تهویه تعمیر و نگهداری
هامدشور۹۲۱۰۰۹

سرویس کولر وآبگرمکن ۷۶۶۷۳۳

کولر شوفاژ برق لوله کشی تلفن ۷۵۲۶۶۶

نصب کولرو کانال‌کشی ساختمان ۹۳۸۹۳۶

تعمیر کولر و آبگرمکن تلفن ۳۵۰۷۲۷ و ۷۶۶۸۸۶ و ۳۶۰۲۲۰

نصب و سرویس کولر نارمك
۷۳۶۷۱۸

نصب و سرویس کولر ۸۵۳۹۵۹

سرویس کولر فوری ۳۵۴۵۴۴

سرویس کولر و شوفاژ در اسرع‌وقت۶۶۳۷۶۲

سرویس فوری کولر تلفن ۷۹۷۱۲۹

نصب و سرویس فوری کولر ۸۹۰۷۹۲

نصب و سرویس کولر ۷۶۳۴۷۲

سرویس وتعویض پوشال
کولر فوری ۳۷۰۸۵۳

سرویس و نصب کولر، لباسشویی فوری ۸۹۴۳۶۴

نصب و سرویس کولرو شوفاژ ـ رحمانی ۷۶۱۴۴۹

تعمیروسرویس کولر وقبول هرنوع کار برقی‌تلفن۷۰۵۰۰۸

سازمان شهاب
تعمیر و سرویس انواع لباسشوئی و ظرفشوئی
تلفن ۵۶۰۲۷۵

نصب و سرویس و کانال‌کشی در جنوب تهران ۵۵۰۲۹۱ ۱ـ۱۰ آـ۱۷۵۳

راهنمای سرویس ارت در سراسر کشور ۹۶۲۰۴۵ از ساعت ۱ بعدازظهر

نصب سرویس کولر شمیرانات تلفن ۲۶۲۶۹۸ ۱ـ۲۰ آـ۱۵۱۴

تعمیر و سرویس کولرو قبول هر نوع کار برقی ۷۵۵۵۰۸

تعمیر یخچال

تعمیر یخچال فریزر صیدحسین ۲۴۲۴۳۸

تعمیر یخچال ، کولر ، آبگرمکن ۳۱۰۳۴۰

تعمیر یخچال و لباسشوئی ۲۷۶۸۶۱ و ۸۵۳۴۰۶

تعمیر یخچال آبگرمکن

سرویس و جوشکاری آبگرمکن گازی و نفتی فوری ۸۹۴۳۶۴

تعمیر انواع آبگرمکن و کولر ۷۶۷۴۷۳

تعمیر انواع اجاق گاز ۲۴۷۳۵۸

تعمیر انواع ماشین‌لباس شوئی ۷۶۴۰۳۰

لوله‌بازکنی
خدمات پایون
لوله‌بازکنی ترکیدگی لوله و ترمیم
لوله‌کشی وبنائی جزئی
شبانه‌روزی ۵۴۳۴۷۳
لوله بازکنی و تخلیه‌چاه فوری ۳۷۰۸۵۳
لوله‌بازکنی و تشخیص‌ترکیدگی تلفن ۲۶۲۶۹۸

تشخیص‌ترکیدگی لوله بادستگاه الکترونیکو لوله بازکنی‌فوری ۹۵۰۷۴۲ ۱ـ۲۰ آـ۱۵۱۶

موسسه فنی دل‌آرام
لوله‌بازکنی ۳۵۰۷۲۷ ۷۶۶۸۸۶ ۳۶۰۲۲۰

تشخیص ترکیدگی
لوله بادستگاه الکترونیکی و لوله‌بازکنی‌و لوله‌کشی وترمیم ۶۵۹۰۴۷ و ۹۲۰۱۷۵

تشخیص‌ترکیدگی لوله و لوله بازکنی‌سرویس کولر۹۵۰۷۴۲

لوله بازکنی فوری ۷۶۰۶۲۷

تخلیه چاه تهران وشهرستان متری ۳۰ تومان ۹۶۹۵۱۳ ۱ـ۱۸۷۰

تخلیه چاه دوستان ۹۵۱۱۵۲ ـ ۹۶۰۳۶۹ متری ۲۰ تومان

تشخیص‌ترکیدگی‌لوله بادستگاه الکترونیکی و تعمیر لوله‌کشی ولوله بازکنی‌وبنائی سیمکشی ساختمان کلی و جزئی نصب افاف
۸۵۳۸۹۴ ۱ـ۲۰ آـ۱۷۲۵

لوله‌بازکنی و تشخیص‌ترکیدگی
۲۶۰۳۱ آـ۱۸۲۰

لوله‌بازکنی و تشخیص ترکیدگی شمیران ۲۶۳۵۴۶

نشت‌یابی رامتین
الکترونیک و ترمیم بلافاصله تشخیص ترکیدگی با دستگاه ۶۳۷۱۲۶

لوله‌بازکنی فوری
۲ تومان ۵۳۴۴۲۲ ۵۶۲۹۰۴ ۵۳۸۳۲۷-۵۳۷۸۱۷

امداد سرویس تشخیص ترکیدگی
لوله بادستگاه الکترونیکی و ترمیم‌و لوله‌کشی ولوله‌بازکنی وبنائی بامصالح شبانه روزی
۹۳۱۴۱۴ و ۹۲۱۶۹۷

لوله‌بازکنی فوری ۸۵۳۹۵۹

تخلیه چاه . لوله بازکنی شبانه روزی تلفن ۳۵۱۴۲۱

لوله‌بازکنی شبانه روزی فوری ۶۳۶۳۷۹

تخلیه‌چاه
تخلیه چاه فوری
۷۶۲۰۱۰

ارزانترین تخلیه براش چاه ولوله بازکنی تلفن ۶۴۸۵۵۲

شرکت فنی آبشار تخلیه و حفر چاه باپمپ های مخصوص لجن‌کش ۶۸۷۹۲۸

تخلیه و حفر
هر نوع چاه و لوله بازکنی، فوری و تعمیر ولجن کشی ولایروبی‌چاه بادستگاه موتور و ۲۰٪ تخفیف ازتمام شرکتها.
ایران تخلیه :
۹۳۵۲۸۶

تخلیه چاه ولوله‌بازکنی ۷۶۶۷۳۳

تخلیه‌چاه ۹۲۰۱۷۵ و ۶۵۹۰۴۷

تخلیه‌چاه
ولوله بازکنی تلفن ۳۵۰۷۲۷ و ۷۶۶۸۸۶ و ۳۶۰۲۲۰

امداد سرویس تخلیه‌چاه
تخلیه هر نوع چاه وسپتیک ولجن باهر غلظت باتانکر های متعدد و برق سه‌فاز و موتور های مخصوص لجن کش و لایروبی با دستگاه مخصوص وانحصاری بدون دخالت‌دست شبانه روزی فوری
۹۳۱۴۱۴ ۹۲۲۰۵۸ ۹۲۱۶۹۷ ۶۲۱۴۷۵

آگهیهای متفرقه

قبول سفارشات ویترای باقیمت مناسب و در اسرع‌وقت‌تلفن۹۲۵۶۵۱

BW
پارکت
فرش چوبی BW ایران بساختمان شماجلوه خاصی می‌بخشد . روی پارکت آتش سیگار ،جوهر، اسید و سایر مواد شیمیائی اثر ندارد.
MISCHLER
میشلر
سرماگرما و نور از کرکره چوبی‌میشلرعبورنمیکند . پرده چوبی میشلر دربین زیبائی ضد مقابل‌سرقت‌مقاوم بوده وبصورت‌حفاظ قفل خواهد شد .
شرکت‌ساختمانهای‌کشوری
نمایشگاه پارکت وپرده‌کرکره میشلر خیابان شاهرضا کوچه فتوحی تلفن های ۸۲۴۳۰۷-۸۲۴۸۷۰-۸۲۹۲۹۰-۸۲۹۵۹۶

نماینده در تهران و شهرستان ها جهت فیلتر های استخرو دستگاه های تولید موج(ماساژ زیرآب) پذیرفته میشود تلفن ۸۳۹۷۳۵ شرکت پلاتس ۱ـ۱۵۱۸

ترجمه‌وکتابیات

دارالترجمه حسن پور
کلیه امور ترجمه و اوراق رسمی و غیر رسمی شما را دراسرع وقت انجام می دهد شاه چهارراه امیر اکرم تلفن ۶۶۶۱۹۳ آـ۱۶۲۰

پذیرش تحصیلی
از فیلیپین و انگلستان (۴۸ ساعته) تلفن ۶۴۶۶۳۵

گمشده

پروانه کار شماره ۱۲۰۷ ۰۰۷ـاو پروانه اقامت شماره ۴۰۰۲ـ۳۶ـ ۲۷۵ ازمعتازمحمد وپروانه اقامت شماره ۵۸۴۷ـ۳۶ـ۲۷۵ خانم راحت پروین مفقود گردیده از یابنده خواهشمنداست بمتلفن۶۴۸۸۰۲ اطلاع دهند ۱ـ۱۷۰۱

دوازده قطعه چک بشماره‌های ۳۳۷۰۴۹ر ۱۰۰۶۹۹ـ۱۰۰۷۰۰ـ ۱۰۰۶۹۴ ـ ۳۴۴۰۹۶ ـ ۳۴۴۰۹۴ ـ ۳۵۳۳۵۳ ـ ۸۱۳۴۳۶ ـ ۸۱۳۴۲۹ ـ ۸۱۳۴۴۷ ـ ۸۱۳۴۲۰ ـ ۸۱۳۴۱۶ از حساب شماره ۸۲۶ بانک صادرات جواهر فروشان‌مفقود شده و از درجه اعتبار ساقط است ابوالقاسم تنعمی تلفن ۵۶۰۷۷۰ آـ۳۶۸۹

آپارتمان‌فروشی

عباس آباد
نرسیده به بخارست ۱۵۰ متر مفید فن‌کوئل نوساز فروشی ۸۳۹۴۶۶ ۱ـ۱۵۰۸

شهرک اکباتان دو اطاق‌خوابه ۸۸ متر با انبار وپارکینگ و فیش تلفن وام بانکی فازاول تلفن ۸۴۴۱۵۱ آـ۱۸۱۱

یك آپارتمان طبقه اول زیر قصر یخ بفروش می رسد تلفن ۲۲۳۹۵۴

تهیه مسکن لایف ویلا و آپارتمان شما را فورا بفروش میرساند ۲۲۸۱۲۸

آپارتمان قسطی
تهران پارس ۱۳۰ هزار تومان نقد بقیه وام بانکی ۱۵ ساله
۷۸۱۹۱۸

خیابان ایوبی اول اتوبان
چند دستگاه آپارتمان‌دو اطاق خوابه نوساز با شوفاژ و پارکینك به فروش میرسد تلفن ۹۲۸۰۸۲ و۹۳۲۴۳۴

۴دستگاه آپارتمان
واقع در خیابان رودکی دامپزشکی پلاك ۱۴۵ با شوفاژ روشن سرویس کامل با پرده چرمی هر دستگاه ۲۵۰ هزارتومان وام بانکی قیمت هر دستگاه ۳۹۵ هزارتومان بفروش می رسد تلفن ۹۵۹۹۶۹

۲و۳ اطاق‌خوابه جردن‌گاندی زعفرانیه‌پهلوی پرسیان۶۸۱۲۷۷ ۱ـ۱۰ آـ۱۹۵۱

آپارتمان مسکونی و محل کار از۳۵۰۰ تومان ببالا در شمال شهر موجود است ۶۲۷۳۹۴ـ ۶۲۳۷۴۶ و ۶۲۴۷۳۱

آپارتمان مهندسی ساز
وکس در شمال شهر قیمت اکازیون‌موجود است۶۲۷۳۹۴ و ۶۲۳۷۴۶ـ ۶۲۴۷۳۱

یکدستگاه آپارتمان یک اطاق خوابه مبله با وسائل ۶۰ متر خیابان شاه دانشگاه جنوبی، ۴۰۰ هزار تومان ۶۶۰۱۳۸ ۹صبح تا۸ شب ۱ـ۱۶۰۵

قیطریه
آپارتمان۱ و۲ و ۳ اطاق خوابه بفروش میرسد تلفن ۲۷۹۴۹۱

شمال شهر فروش آپارتمان ۸۴۷۹۸۲ ۱ـ۱۵۰۹ ۱ـ۱۲

آپارتمان لوکس باوام بانکی از ۴۰۰ هزار تومان ببالا درشمال شهر ۲۲۸۹۷۱ تنکری آـ۱۸۲۹

آپارتمان‌فروشی
۳و ۴ و ۵ اطاقه با قیمت‌مناسب نقد واقساط تلفن ۷۹۴۶۵۴

در بهترین نقطه الهیه
یکدستگاه آپارتمان در بهترین نقطه الهیه خیابان حسابی۱۵۰ مترفضا ۲ اطاق خوابه و کلیه تجهیزات‌بقیمت۷۷۵ هزارتومان تلفن ۶ـ۸۲۰۰۰۴ آـ۱۷۲۳

خیابان پهلوی: کوچه بهرون
یکدستگاه آپارتمان لوکس مهندسی ساز ۲ اطاق خوابه بمساحت خالص ۱۰۳ مترمربع باپارکینگ وانباری شوفاژ به فروش میرسد تلفن۸۹۳۶۱۸ ۱ـ۲ آـ۱۸۴۹

اکازیون واقعی
آپارتمانهای فروشی (واقع در شمال غرب‌پل سید خندان)
اپارتمان های نوساز بسیار مناسب برای سکونت و محل کارباکیفیت‌ساختمانی فوق‌العاده عالی دارای سیستم حرارتی فن‌کوئل پارکینگ زیاد و سایر مشخصات ایده‌آل و وام بانکی باپیش‌قسط ۱۸۰الی ۳۰۰ هزار تومان‌بقیمت مناسب بفروش‌می رسدبرای اطلاعات‌بیشتر باتلفن های ۲۳۰۳۸۹ـ ۲۳۷۷۱۰تماس حاصل فرمائید

آپارتمان شخصی‌سازتك واحدی بفروش می رسد آدرس‌خیابان اردیبهشت شمالی کوچه مینا پلاك۳۵

فروش اپارتمان در شمال شهر تلفن ۹۲۸۰۸۲ و ۹۳۲۴۳۴ ۱ـ۲ آـ۱۸۳۹

تعدادی آپارتمان های لوکس برای شرکتها و دفاتر تجارتی

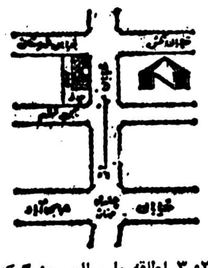

۲و۳ اطاقه با سالن بزرگ‌که زیرنظر مهندسین مشاورساخته شده‌دارای‌فن‌کوئیل، آسانسور، اتش نشانی و سیمکشی برق اضطراری باوام بانکی طویل‌المدت واقع در عباس آباد خیابان . مهناز نبش خیابان شهرستانی بفروش میرسد. ۱ـ۳ آـ۱۶۱۸

اکازیون
اپارتمان های ۲ اطاق خوابه ۸۵ متر ۱۰ متر انباری شوفاژ اسانسورتلفن موکت دید عالی مهندسی ساز در بهترین نقطه قلهك ۴۹۰ هزار تومان نصف نقد بقیه ۳۰ ماهه بابهره بانکی تلفن ۴ـ۸۲۰۰۰۴

فازاول اکباتان ۲اطاق خوابه ۸۸ متری تلفن ۲۷۹۵۱۰ آـ۱۸۷۱

چاتانوگا
مقابل پارك شاهنشاهی کوی‌شناسا پلاك ۵۰ آپارتمان ۲اطاق خوابه با پذیرائی و سرویس‌کامل ۱۰۰ متربااتباری وپارکینگ‌تلفن ۶۳۲۸۰۸ بعداز ظهرها آـ۱۷۲۸

خیابان فرح
آپارتمان ۲۰۰ متر ۴ خوابه فروشی یااجاره ۸۵۳۸۰۷ آـ۱۷۳۴

یك دستگاه آپارتمان هم کف با شوفاژ روشن بر خیابان فرح‌آباد ژاله‌بین خیابان چهارم و سوم۶۰ متر زیربنا و حیاط‌خلوت بفروش میرسد تلفن ۳۳۲۴۵۵

اکازیون
بعلت مسافرت فاز اول ابنانان آماده تحویل سه اطاق خوابه با اطاق مستخدم پارکینك فیش تلفن با ۲۱۶ هزار تومان بدهی بانکی به مبلغ۲۸۰ هزار تومان واگذار می شود تلفن ۸۹۷۴۴۲ و ۹۳۳۹۶۷

آگهی فروش
آپارتمان های مهندسی ساز ۲و۳ اطاق خوابه مشتمل بر سالن و هال باسرویس کامل‌خارجی‌و دستگاه تهویه مطبوع و آسانسور آماده تحویل، جبهه خیابان جردن بین خیابان های فرزان و پیروز . دفتر فروش : خیابان نادر شاه خیابان کامکار مقابل کلانتری ۵ شماره ۳۲.
تلفن های : ۸۳۳۶۰۱ و۴ـ۸۳۹۵۵۲

طبقه سوم آپارتمان‌یک اطاق خوابه مفید ۱۰۰ متر سرویس کامل دو شماره تلفن مستقل حوالی میدان فردوسی تخلیه ۴۶۰ هزار تومان فروشی ۳۱۷۲۶۶ بعد ازظهرها آـ۱۷۹۴

۲و۳ اطاق خوابه جردن‌گاندی زعفرانیه‌پهلوی پرسیان۶۸۱۲۷۷ ۱ـ۱۰ آـ۱۹۵۱

گاندی دوخوابه ۱۰۰ مترمفید با وام ۶۰۰ هزار تومان ۳۲و۶۸۱۲۳۱ آـ۱۵۵۳

گاندی دوخوابه ۸۵ متر مفید باوام ۵۵۰ هزار تومان ۶۸۵۳۳۳ و ۶۸۱۲۳۱ آـ۱۵۵۱

مسکونی جمشید آباد۳ اطاق ۳۲۰۰ تومان ۶۸۱۲۳۱ و ۶۸۵۳۳۳ آـ۱۵۵۴

گاندی ۴ خوابه ۱۴۰ مترمفید باوام ۷۰۰ هزارتومان۶۸۱۲۳۱ و ۶۸۵۳۳۳ آـ۱۵۵۳

داودیه سه خوابه باآب وبرق پارکینگ نوساز فروشی ۸۴۷۹۸۲ ۱ـ۲ آـ۱۵۴۴

محمد رضا شاه ۲خوابه ۸۲ متر مفید با وام ۳۵۰ هزار تومان ۳۲و ۶۸۱۲۳۱ آـ۱۵۵۰

محل کار گاندی ۵ اطاق ۳۰۰ متر ۱۲هزارتومان۳۲و ۶۸۱۲۳۱ آـ۱۵۴۹

اکازیون داودیه۲ خوابه ۱۲۰ متر سالن ناهار خوری‌پارکینگ انبار و فیش تلفن ۸۴۷۹۸۲ آـ۱۵۴۳

آپارتمان یک خوابه باپارکینگ اب و برق ۳۱۰۰۰۰ تومان ۸۵۳۷۳۶ ۱ـ۲ آـ۱۵۴۲

آپارتمان فروشی ۳ اطاق خواب در ونك‌گاندی‌تلفن ۶۵۱۶۱۰ آـ۱۷۹۵

آپارتمان سه اتاق‌خوابه با سرویس کامل‌لوکس با شوفاژ و کولروتلفن مستقل ، پارکینك،حیاط و استخر مشترك و آسانسور واقع در روبروی خیابان پهلوی‌و مستوفی مشرف به‌پارك ساعی با کلیه‌اساس و تزئینات یا بدون اساس بدون واسطه تلفن ـ ۶۸۳۷۱۲ ـ۴ تا ۸ بعداز ظهر با تعیین وقت‌قبلی

خانه‌فروشی

منزلی دو طبقه هر طبقه مستقل باکلیه وسایل خیابان دولت کوی صدری نبش شاه زند تلفن۲۴۲۴۸۹ ۱ـ۳ آـ۱۶۰۸

یک باب منزل در خیابان‌طوس ۱۰۴ متر شمالی دو طبقه ۵ اطاق تلفن ـ سرویس کامل ۹ صبح تا۸ شب تلفن۶۶۶۹۲۲ آـ۱۶۰۶

خانه‌ای دو طبقه ۳۰۰ متر با تلفن فروشی خیابان فرح‌آباد ژاله‌عصرها۴ تا۸ تلفن۳۴۱۹۴۷ ۱ـ۳ آـ۱۸۳۱

یکساختمان‌بسیار مجلل نوساز در خیابان جردن دارای ۱۵ دستگاه آپارتمان که در حال حاضر یک جا بمبلغ ماهانه یکصد و شصت هزار تومان دراجاره سازمان دولتی می باشد بفروش می رسد تلفن ۸۲۱۶۱۰

خانه ویلائی در کرج
کلاک مساحت زمین ۲۱۲۷ متر زیربنا حدود ۴۰۰ مترمهندسی ساز تمام مبله با کلیه وسائل روکار سنگ و سرامیک یک طبقه و نیم ۶ اطاق خواب ۲ هال سالن پذیرائی سه دستگاه حمام‌آشپزخانه شوفاژ،استخر با فیلترگلخانه انبار دودستگاه کولر برق ۳ فاز چاه آب با موتور و منبع آب تلفن زیر زمین با۲ اطاق خواب بقیه زمین بصورت باغ زیبا با درختان میوه بسیار زیبا وسر سبز و کاملا محفوظ با سه جلد سند مالکیت جداگانه تلفن ۶۲۲۸۴۹ صبح تا ۱۴ عصر ها ۷۹۰۱۰۶ از ۴ تا ۱۰ بعداز ظهر ۱ـ۱۵۰۷

فرمانیه ـ کامرانیه
منزلی‌مهندسی‌سازاصیل ۳طبقه مساحت‌زمین۵۷۰ متر زیربنا حدود ۱۳۰۰ متر طبقه اول پارکینك تاسیسات و انباری‌رخت سورحانه اطاق مستخدم باسرویس و طبقات‌دیگر هر طبقه ۶ اطاق خواب ۲ حمام سالن نهارخوری پذیرائی بزرگ‌باسرویس عالی قیمت ۷ میلیون تومان‌ـدفتراملاك‌سلطنت آباد تلفن ۲۳۱۸۳۵

خانه‌وویلای فروشی۸۵۳۷۳۶ ۱ـ۱۲ آـ۱۵۰۶

اکازیون
بعلت مسافرت فوری خیابان پهلوی‌بوربه‌سید شماره ۱۷ زیبابرین آپارتمان‌ایران نمای‌خارج و داخل گچ‌بری ۳ اطاق خواب ۱۸۳ متر بنای معید با آسانسور فن کوئیل‌وانباری وپارکینت طبقه سوم بفروش می‌رسد بدون‌واسطه‌مقطوع یك‌میلیون و هفتصدهزار تومان تلفن ۲۲۹۸۸۳

فروش یامعاوضه
خانه‌ای بنوبی واقع در خیابان نارون ۱۱۲ متر مساحت دو طبقه و نیم‌با تلفن وکولر و سرویس کامل فروشی یا باخانه واپارتمان‌در تهرانپارس معاوضه میشود تلفن ۹۶۷۱۲۱

بهترین نقطه عباس اباد خانه ویلائی جنوبی ۲۰۰ متر باتلفن قیمت ۱٫۵ میلیون تومان ۸۴۳۹۸۸ آـ۱۷۰۰

خانه‌ای ویلائی واقع در شمیران ظفرانیه آصف ۶۳۰ متر زمین ۲۵۰ متر ساختمان ، استخر ، گاراژ ، شوفاژ ، کولر ، موکت ، پرده کرکره ، تلفن ، مهندسی ساز مقطوع سه میلیون‌تومان صبحها از ساعت۹ تایك بعداز ظهر ۲۷۶۹۹۴

خانه‌ای ۳طبقه مستقلاتی واقع‌درجاده قدیم‌شمیران باغ صبا تلفن ۷۵۰۲۳۱ آـ۱۷۳۴

خانه ویلائی دروزراه
مشرف بپارک زیبا و سرسبز ساعی زمین ۶۰۰ متر زیر بنا ۶۲۵ متر ۳ طبقه شمالی دوبر روکارتمام سنگ۷ اطاق‌خواب اطاق نشیمن وناهار خوری هال، سالن پذیرائی و ناهار خوری انبار، گلخانه ، گاراژ، شوفاژ ، تلفن، کولر بفروش میرسدتلفن ۶۲۰۴۲۲ از۹ تا۱۴ و۷۹۰۱۰۶ از ۱۵تا۲۱ آـ۱۵۴۸

خانه فروشی‌ساختمانی چهار طبقه،شمالی در ۳۵۲ متر زمین دونبش ، مستقلاتی قابل‌تفکیك دارای حیاط وپارک برای۵ دستگاه ماشین دو کنتر برق و تلفن و ۳دستگاه کولر ، تهویه خیابان فرصت شیرازی خیابان یوسف جنب بازرسی شاهنشاهی، شماره ۱۰ـ تلفن ۹۲۷۶۷۳ آـ۱۷۰۲

یکباب خانه شمالی ۷ اتاق در دوطبقه‌واقع در مجیدیه‌خیابان گردون مستقلاتی دارای دو سرویس جداگانه تلفن، کولر، پرده کرکره قیمت حدود ۹۶۰ هزار تومان تلفن ۸۴۴۷۰۶ ۱ـ۲آـ۳۶۵۷

خانه فروشی در شمال شهر تلفن ۹۲۸۰۸۲ و ۹۳۲۴۳۴ ۱ـ۲ آـ۱۸۳۸

خانه‌ای‌قدیمی‌در خیابان‌چرچیل کوچه پدرام پلاك ۵۸ تلفن ۸۴۱۲۵۲ ۱ـ۱۷۲۲

خانه‌ای‌شمالی به مساحت ۲۶۰ مترسه طبقه‌یک طبقه مستقلاتی دارای ۲ تلفن شوفاژ، کولر، موکت باسرویس کامل بدون واسطه بفروش می رسد آدرس خیابان روزولت شمالی، نرسیده به پمپ بنزین خیابان ۲۰ متری زهره پلاك۱۱ ۱ـ۲ آـ۱۸۲۳

اکازیون
نخلستانی، در خرمشهر کوی آریا ۱۲۵ متر براروندرود مساحت۲۲هزارمتر بابك سالن ۴۰۰ متری و ۲ ساختمان ۳ اطاقه برق وتلفن و داکنمه تمام مناسب تعمیرگاه وسائل درمانی باانبار های عمومی و خانه سازی بفروش می‌رسد تلفن ۶۵۶۴۲۰ از ۴ تا۸ بعد ازظهر ۱ـ۵ آـ۱۷۳۷

ساختمان ۴ طبقه در منطقه تجارتی۱۸۰ متر زمین با تلفن وانبار بزرگ وام بانکی میدان ولیعهدجنب‌سینما امپایر کوچه بابل شماره ۴ شرکت گاتالین تلفن ۸۹۳۹۵۶ ۱ـ۲ آـ۱۷۲۸

خانه‌ای‌نوسازفروش یامعاوضه باخانه کلنگی دارای۶اطاق آب وبرق کولر و تلفن ودو زیر زمین واقع در خیابان نیکنام خیابان خسروی کوچه نیکدل پلاك ۲۷ قیمت ۶۲۰ هزار تومان ۳۴۸۱۸۰ ۱ـ۲ آـ۱۷۳۵

منزلی ویلائی مدرن و نو ساز در تهران پارس باتمام وسائل باجاره واگذار میشود تلفن ۷۸۰۸۴۵ از ساعت ۸ تا۱۰بعد از ظهرها ۱ـ۳ آـ۱۸۶۹

قابل توجه
خیابان دماوند (تهران‌نو) جنب شارق دفتری با ۷۳۵ متر فضا تلفن آب برق ۵۰ آمپر برای‌فروش یا اجاره بدون سرقفلی ۷۳۱۶۹۳

خانه‌ای در فرح آباد ژاله ۲۱ متری‌رضا پهلوی بمساحت ۷۸ متر ۳ اطاق ۱۵۰ هزار تومان بدهی بانکی باتجهیزات کامل تلفن ۶۸۴۲۶۰ آـ۱۹۰۱

خانه‌ای ویلائی در گلشهر کرج نقد یا معاوضه با آپارتمان در شمال شهر تلفن ۲۹۴۶۷۸ آـ۱۵۴۱

ویلافروشی

سلطنت‌آباد
دروس‌وقطعه ویلا ومستغلات باقیمت های مناسب ۲۶۳۱۴۲ آـ۱۷۳۲

دریاکنار ـ ویلای مبله سه‌اطاق خواب تیپیو باتلفن و قایق نهصد هزار تومان تلفن : ۸۲۶۵۵۳ بین ۷ تا۹ بعد ازظهر ۱ـ۱۷۰۲

ویلا در انتهای اتوبان کرج واقع در مقابل سردخانه مهر شهر۴۵۰۰۰۰تومان وام بانکی ۱۵ساله با تلفن آب و برق شوفار روشن ۸۲۸۵۸۷ از۱ تا۱۲ و ۵تا۸ ۸۳۰۸۴۳

باغ‌فروشی

باغ‌سرسبز زمانی
بقطعات ۴۰۰ متری باآب لوله‌کشی و اسفالت و مزایای دیگر در کیلومتر ۸ جاده کرج قزوین ۳ کیلومتری حروجی تقاطع اتوبان کرج فروشی‌تلفن ۶۳۹۱۶۴ و ۹۲۵۹۴۸

فرح ابادسازی
بربلوار اصلی ۳۱۰۰متر باغ میوه محصور باسند محلی فروشی‌یا معاوضه با آپارتمان‌در تهران‌تلفن ۲۴۳۳۷۹

۱۲۰۰ متر باغ دارای‌آب وبرق‌تلفن واقع‌درخیابان پهلوی تلفن ۲۸۳۷۶۸

یک قطعه باغ بمساحت یک هزارمتر در دماوندبا ساختمان و آب‌جاری دائمی‌بعلت مسافرت بفروش میرسد باتلفن۹۲۰۵۱۷ تماس حاصل فرمائید ۱ـ۱۵۱۱

باغ فروشی یا معاوضه با آپارتمان در شمیرانات
باغ میوه ۹ ساله ۱۱ هزار متر مربع‌متری ۷۵ تومان باحق‌آب ازچاه عمیق قنات جاری واقع در مشکین آباد کرج تلفن ۲۹۳۲۲۹ـ از ۱۰ تا۱۲ صبح ۱ـ۱۸۰۰

سرقفلی‌مغازه

۲۰ باب سالن ۱۰۰متری با ارتفاع ۳ متر و۱۰متر تفکیك شده واقع در سه راه‌آذری سرقفلی‌یااجاره داده میشود تلفن ۹۶۱۸۶۹

۳ دهنه مغازه خیابان کورش کبیرابستگاه‌مینا مقابل پمپ بنزین‌واگذار میشود ۲۲۱۰۹۴ و ۲۲۹۳۳۱

خانه‌ای ویلائی دو طبقه مستقل باکلیه وسایل خیابان دولت کوی صدری نبش شاه زند تلفن۲۴۲۴۸۹ ۱ـ۳ آـ۱۶۰۸

یک باب منزل در خیابان‌طوس ۱۰۴ متر شمالی دو طبقه ۵ اطاق تلفن ـ سرویس کامل ۹ صبح تا۸ شب تلفن۶۶۶۹۲۲ آـ۱۶۰۶

خانه‌ای دو طبقه ۳۰۰ متر با تلفن فروشی خیابان فرح‌آباد ژاله‌عصرها۴ تا۸ تلفن۳۴۱۹۴۷ ۱ـ۳ آـ۱۸۳۱

یکساختمان‌بسیار مجلل نوساز در خیابان جردن دارای ۱۵ دستگاه آپارتمان که در حال حاضر یک جا بمبلغ ماهانه یکصد و شصت هزار تومان دراجاره سازمان دولتی می باشد بفروش می رسد تلفن ۸۲۱۶۱۰

خانه ویلائی در کرج
کلاک مساحت زمین ۲۱۲۷ متر زیربنا حدود ۴۰۰ مترمهندسی ساز تمام مبله با کلیه وسائل روکار سنگ و سرامیک یک طبقه و نیم ۶ اطاق خواب ۲ هال سالن پذیرائی سه دستگاه حمام‌آشپزخانه شوفاژ،استخر با فیلترگلخانه انبار دودستگاه کولر برق ۳ فاز چاه آب با موتور و منبع آب تلفن زیر زمین با۲ اطاق خواب بقیه زمین بصورت باغ زیبا با درختان میوه بسیار زیبا وسر سبز و کاملا محفوظ با سه جلد سند مالکیت جداگانه تلفن ۶۲۲۸۴۹ صبح تا ۱۴ عصر ها ۷۹۰۱۰۶ از ۴ تا ۱۰ بعداز ظهر ۱ـ۱۵۰۷

فرمانیه ـ کامرانیه
منزلی‌مهندسی‌سازاصیل ۳طبقه مساحت‌زمین۵۷۰ متر زیربنا حدود ۱۳۰۰ متر طبقه اول پارکینك تاسیسات و انباری‌رخت سورحانه اطاق مستخدم باسرویس و طبقات‌دیگر هر طبقه ۶ اطاق خواب ۲ حمام سالن نهارخوری پذیرائی بزرگ‌باسرویس عالی قیمت ۷ میلیون تومان‌ـدفتراملاك‌سلطنت آباد تلفن ۲۳۱۸۳۵

خانه‌وویلای فروشی۸۵۳۷۳۶ ۱ـ۱۲ آـ۱۵۰۶

اکازیون
بعلت مسافرت فوری خیابان پهلوی‌بوربه‌سید شماره ۱۷ زیبابرین آپارتمان‌ایران نمای‌خارج و داخل گچ‌بری ۳ اطاق خواب ۱۸۳ متر بنای معید با آسانسور فن کوئیل‌وانباری وپارکینت طبقه سوم بفروش می‌رسد بدون‌واسطه‌مقطوع یك‌میلیون و هفتصدهزار تومان تلفن ۲۲۹۸۸۳

فروش یامعاوضه
خانه‌ای بنوبی واقع در خیابان نارون ۱۱۲ متر مساحت دو طبقه و نیم‌با تلفن وکولر و سرویس کامل فروشی یا باخانه واپارتمان‌در تهرانپارس معاوضه میشود تلفن ۹۶۷۱۲۱

بهترین نقطه عباس اباد خانه ویلائی جنوبی ۲۰۰ متر باتلفن قیمت ۱٫۵ میلیون تومان ۸۴۳۹۸۸ آـ۱۷۰۰

**خانه‌ای ویلائی واقع

نیازمندیهای اطلاعات

تلفنهای: ۳۰۳۷۰۲-۳۱۱۲۱۹-۳۱۱۲۲۵-۳۱۱۲۲۴

زمینی بمساحت ۶۰۰۰ متر دارای ۱۸۰۰ متر سالن با چاه نیمه‌عمیق ۱۵۰ آمپر برق سه فاز ۵ درب ماشین رو کیلو متر ۲۰ جاده قم بالاتراز کارخانه تریموس نایس آماده فروش جهت‌اطلاع بیشتر تلفن ۱۵۲۵۱۳۷از ساعت ۹الی ۱۸ و ۵۳۸۳۹۳ از ساعت۱۹ الی۲۳ تماس بگیرید .

اکازیون

زمین فروشی بمساحت ۴۰۰ متر در یوسف آباد خیابان۲۳ تلفن۲۷۳۲۳۹

زمین ویلا سازی

چند قطعه زمین در حومه‌کرج جنب‌شهرک فردیس و مارلیک بمساحت ۱۲۰۰ متری باسند مالکیت باآب لوله‌کشی‌و برق جهت ویلا سازی بقیمت‌مناسب نقد و اقساط بفروش می رسد تلفن ۹۳۹۵۵۹
۱ـ۵ آـ۱۵۴۵

زمین فروشی فوری۴۱۶ متر شمالی قیطریه بدون واسطه ۵تا۷ بعد ازظهر تلفن ۸۴۷۲۱۵

زمین‌های‌صنعتی‌از۵۰۰۰ مترتا۱۰۰۰۰۰مترموجود است به تلفن های ۶۵۱۰۶۴ و ۶۵۷۷۹۶ مراجعه شود .

زمین تفکیك

شده‌واقع‌درفلعه‌حسنخان ۱۸ کیلومتری میدان شهید بقطعات ۱۵۰ و ۲۰۰ متری با آب لوله کشی و برق‌هر مترمربع ۷۰ تومان برای بازدید زمین روز های پنجشنبه وجمعه سرویس آماده است نشانی خیابان آیزنهاور خیابان شادمهر املاك‌نور تلفن ۹۷۰۱۷۷ سلیمی .

زمین‌درمهرشهرو کوی‌ولیعهد نقد واقساط فروشنده‌ایم تلفن ۹۲۲۷۳۹
۱ـ۱۰ آـ۱۸۰۱

شهرك غرب مهرشهر ۷۵۵۷۳۴ و ۷۵۲۸۹۸

زمین های صنعتی و مسکونی خریدار و فروشنده‌ایم تلفن ۹۲۲۷۱۶

زمین صنعتی خریدار و فروشنده‌ایم ۹۳۶۷۵۳
۱ـ۱۹۶۵

فروش‌زمین‌های‌تاکستان ۶۴۵۱۴۲

اجاره آپارتمان

یکدستگاه آپارتمان
۱۸۰ متر زیربنا با شوفاژ ـ کولرـ پارکینگو تلفن اجاره داده میشود به تلفن ۶۲۴۱۵۰ مراجعه فرمائید .
۱ـ۳۷۰۱

اجاره فقط با یک زنگ ۶۵۷۹۴۴

اجاره فوری محل کار یا سکونت ۶۴۸۵۵۲

اجاره

فقط با یك تلفن ۸۹۲۶۰۲

تک‌اطاقه مبله باسرویس کامل برای آقائی در شمال شهر اجاره داده می شود تلفن ۶۸۳۶۷۱
آـ۱۸۰۷

اطاق اجاره
اطاق اجاره‌ای مبله شده کامل برای دوشیزگان دانشجو و پزشکیار و مهماندار خانم و کارمند موجود است تلفن ۷۳۴۶۹۷
آـ۱۷۲۷۲

تهیه مسکن لایف ویلاو آپارتمان‌شمارافورا اجاره میدهد ۲۲۸۱۲۸

اجاره یا فروش یك دستگاه ساختمان نوسازمدرن‌در ایرانشهر شمالی با۷۰ اطاق‌ه‌تلفن ۲۰ فیش تلفن پارکینك برای اجاره‌یا فروش‌تلفن های ۶ـ۸۲۰۰۰۴

آپارتمان طبقه دوم شمالی دو اطاق خوابه باکولر کرکره کافذ و موکت نو در نارمك اجاره داده میشود تلفن ۷۳۹۴۵۳

او اسطبلو ار الیزابت طبقه‌دوم ۳۸۰متر زیر بنا اجاره ۱۴هزار تومان ۶۵۸۶۹۰
۱ـ۲ آـ۱۵۲۵

بازار آکسفورد

خیابان پهلوی چهارراه امیر اکرم ـ مقابل صبا بابهترین موقعیت‌تجارتی‌برای فروشگاه ها دفاتر تجارتی و اداری و بنکداران:
دارای۲ طبقه پارکینگ حدود شش هزار متر مربع: تعداد محدودی از مغازه هابرای‌شغل های بخصوص و نیز تعدادی از دفاتر اداری و آپارتمان‌های طبقات بالا واگذار میشود.
لطفا برای بازدید به محل و یا تلفنهای ۶۴۰۰۹۶ و ۶۶۵۶۹۰ مراجعه فرمایند.
آـ۱۸۴۲

تعمیرگاه مجاز بمساحت ۱۲۰۰ متر با کلیه تجهیزات فروش یا به اجاره واگذار میشودتلفن ۷۹۰۱۶۵

آپارتمان دو اطاق خوابه با سرویس کامل در سید خندان برای اجاره تلفن ۳۱۲۱۷۸
۱ـ۳ آـ۱۷۳۶

عباس‌آباد رهن اجاره
۳دستگاه آپارتمان یک اطاق خوابه با شوفاژ و حیاط و یکدستگاه آپارتمان ۲ اطاق خوابه موجود استتلفن ۸۴۵۰۵۱
آـ۱۸۱۰

آپارتمان اجاره
طبقه چهارم مفید ۳۰۰ متربا سرویس‌کامل واقع در پهلوی بالاتر از ظفر خیابان بابکپلاک ۶۴ تلفن ۲۲۲۱۷۴
آـ۱۷۹۱

برای اجاره

شمال تهران
باتمام تجهیزات
مبله و غیر مبله
یک اطاق خوابه ۴۰۰۰۰ تا ۵۵۰۰۰ ریال
۲اطاق‌خوابه ۴۵۰۰۰ تا۷۰۰۰۰ ریال
۳ اطاق خوابه ۵۰۰۰۰ تا ۸۰۰۰۰ ریال
۴اطاق خوابه ۶۰۰۰۰ تا ۸۵۰۰۰ ریال
ویلا ۹۰۰۰۰ تا ۴۰۰۰۰۰ریال
محل کار۸۰۰۰۰ تا ۲۰۰۰۰۰۰ ریال
۶۵۵۶۱۵ـ ۶۵۰۴۹۶
آـ۱۵۲۱

یك دستگاه آپارتمان یك اطاق خوابه مبله با آسانسور و فن کوئل و پارکینك ، انباری واقع در طبقه هفتم ساختمانی در خیابان‌ظفر اجاره‌داده میشود تلفن ۲۲۲۹۶۴از ۲تا۷ بعد از ظهر

یك دستگاه آپارتمان نوساز دو اطاق خوابه طبقه دوم با شوفاژکولر در خیابان کورش کبیر اول خیابان‌یخچال‌نزدیك مدرسه آلمانی اجاره‌داده میشود تلفن ۲۲۱۲۷۳ بعداز ظهرها

اجاره داده میشود باغ ویلائی با وسایل در بهترین نقطه اوشان‌تلفن روز ها ۳۱۹۳۶۲ وشب ها ۲۴۱۳۲۶

آپارتمان‌یکو چکی‌بنظیر لوکس، مبله، دو پلکس ـ تلفن۶۸۶۰۳۳ ۲۲۰تا۲۲۲
۱ـ۲ آـ۱۸۱۴

سردخانه نایس

۳۰۰ تن با برودت ۲۰ درجه زیر صفردر۲سالن مجزا آماده اجاره تهران چهارراه مولوی سوپر مارکت زمانی .
تلفن ۵۳۷۹۸۲

نیاز آپارتمان اجاره

نیاز به اجاره محل کار یا سکونت ۶۴۸۵۵۲

صدها دستگاه آپارتمان وویلا جهت سکونت و دفترکارمورد نیازاست ۶۲۲۹۵۴ و ۶۲۴۶۱۳ و ۶۲۳۵۱۱ و ۶۲۵۲۰۱

نیاز ویلا اجاره بخارجی ۸۵۷۵۸۵
۱ـ۷ آـ۱۵۷۰

نیازویلا و آپارتمان ۲۲۷۶۳۸
۱ـ۷ آـ۱۵۷۱
تویوتا

چندین دستگاه آپارتمان ۳ و ۴ اطاق خوابه جهت سکونت و دفتر کار در محدوده‌جردن نیاوران گاندی نیازمندیم۲۲۲۴۷۹ و ۲۲۲۴۸۰
آـ۱۸۰۹ ۱ـ۱۰

برای یک خانواده آمریکایی بیک دستگاه آپارتمان همکف واستخر در شمال شهر فوری نیازمندیم ۱ـ۲۹۵۸۷۰
آـ۱۷۰۰

برای یک خانواده دانمارکی بیک و یلا با استخر قیمت حداکثر ۲۰۰۰۰ تومان فوری نیازمندیم ۱ـ۲۹۵۸۷۰

به‌دو اطاق جهت‌سکونت یك خانواده کوچك در خیابانهای آذربایجان رودکی و نواب با ودیعه ۱۰ هزار تومان احتیاج است تلفن ۳۲۸۳۸۷

نیازفوری اجاره جهت‌مهندس خارجی آپارتمان همکف ۲ خوابه‌یا ۸۰۰۰ تومان‌بااستخر نیازمندیم ۹ـ۲۲۷۶۳۸
آـ۱۸۳۷

ویلا واپارتمان در شمال شهر برای کارمندان عالی‌رتبه شرکت خارجی سری بیدمشیم ۲۲۲۱۳۰ و ۲۱۷۵۱۱

یك شرکت خارجی تعدادی اپارتمان ۱ و ۳ اطاق خوابه برای‌سکونت خانواده کارمندان‌خارجی خود بدون واسطه اجاره می‌نماید لطفا از ساعت ۷صبح الی ۶ بعد ازظهر بوسیله تلفن های ۶ـ۲۹۳۷۴۸یا ۲۹۳۷۵۱ با آقای صفوی تماس حاصل نمائید .

یك خانواده سوئیسی طالب ویلائی در شمال شهر با اجاره حداکثر ۲۰ هزار تومان می‌باشد تلفن ۲۹۳۳۶۱

ویلا یا همکف با استخر ۳ خوابه در شمال شهر تا ۱۲۰۰۰ تومان جهت خارجی ۸۵۷۵۸۵
آـ۱۸۳۵

شرکت چالنج

همکف ، ویلا ، آپارتمان نیاز دارد .
تلفن۶۲۲۷۳۴ ـ ۶۲۹۱۸۷

چند خانواده آلمانی‌و آمریکائی به تعدادی ویلا و آپارتمان مخصوصا همکف با شوفاژ و تلفن واستخر نیاز فوری دارد تلفن ۶۸۷۸۱۲

نیاز خرید زمین

زمین اهواز

خرمشهر ـبقیمت روز فوری خریداریم تلفن ۳۷۵۴۸۷ و۳۷۴۸۸۶

خریدار زمینهای‌افسریه ۳۴۳۳۴۶

زمینهای‌تهران‌پارس خریداریم ۷۹۳۰۲۰

خریدار زمین افسریه ۳۴۱۳۵۹

اهوازاهواز

زمین‌های‌اهواز خرمشهر خریداریم ۳۷۸۷۰۶

خریدار زمین های‌سرحد آباد وملارد ۹۳۹۵۵۹

تهران‌پارس زمین خریداریم‌تلفن ۷۲۱۳۶۶

خریدزمین‌افسریه و بلوار رضا پهلوی تلفن ۳۴۴۹۸۲

زمین‌های تهران پارس‌خریداریم تلفن ۷۸۰۲۹۴

شهرك غرب مهرشهر ۷۵۵۷۳۴ و ۷۵۲۸۹۸

خانه و آپارتمان خریداریم ۸۴۷۹۸۲

زمین های مشهد را خریداریم بخصوص‌شهر جدید ۹ صبح تا ۲ بعد از ظهر تلفن ۳۵۶۸۵۰

زمین ساختمانی در شمال شهر فروشنده‌ایم ۹۳۲۴۳۴
آـ۱۵۵۷

زمین ساختمانی در شمال‌شهر خریداریم تلفن ۹۲۸۰۸۲
آـ۱۵۵۶

خانه کلنگی در شمال شهر خریداریم تلفنهای ۹۳۲۴۳۴ و ۹۲۸۰۸۲
آـ۱۵۵۵

بنگاه‌معاملات املاك

بورس املاك شمیران دفتر برانی ۲۷۲۵۷۵

خرید وفروش مهرشهر گوهر دشت و فردیس مازرد ۹۲۲۷۳۹

بورس اراضی مهرشهر کوی‌ولیعهد گوهردشت ۶۴۸۲۵۵

خرید و فروش زمین‌های بلوار رضاپهلوی ۳۴۵۶۵۳

زمینهای سرحد آباد و ملارد خریدار و فروشنده‌ایم ۹۳۹۵۵۹

دفتر پارس مرکز معاملات‌املاك‌شهر برای تهیه وام فقط در وشمیرانات ۸۴۱۵۵۸

معاملات پول

پول در مقابل خانه هر مقدار بخواهید پهلوی دفتر جلالی ۸۹۴۱۹۳ و ۸۹۶۵۱۱

پول شرطی موجود ۶۸۴۵۲۵

وام‌ارزان

ملك ـ اتومبیل‌ـ چك کارمندی ـ فرش ۸۵۰۷۴۷

وام به چك کارمندی ، ملك .

۷۵۲۱۳۳

پول موردنیاز

خانم و آقای محترم به‌پول راکد شما با بهره عالی نیازمندیم ۸۵۰۷۴۷

بپول راکد شما هزار۵۰ تومان سود میدهیم ۶۴۳۵۴۶

به پول راکد شما با تضمین بهره‌میدهیم

۷۵۲۱۳۳

۲۰۰هزار تومان در مقابل سند ۶دانگسوردنیاز است ۴۰ ماهه اصل و فرع ۳۳۲۵۸۶
۱ـ۲ آـ۱۸۳۴

قبوض وسهام

قبوض شهرداری و فرصه‌طلب و اصلاحات ارضی خریداریم ۸۹۷۱۰۸
آـ۱۹۰۵

استخدام

بعدادی تانکر ساردربه یك نیازمندیم ۷۹۳۱۹۰

شرکت ساختمانی و نما سازی به تعدادی‌ویزیتور ورزیده با پورسانت و مزایای‌عالی نیازمنداست تلفن ۶۶۶۰۱۲
آـ۱۸۸

به تعدادی جوشکار شوفاژ کار و لوله‌کش سرد و گرم نیازمندیم ۸۳۰۵۵۹

تعدادی ویزیتوربوسیله نقلیه جهت کالای ساختمانی نیازمندیم . تخت طاووس نبش طرح جنب بانك ایران و خاورمیانه شماره ۲۴۷ تلفن ۸۵۱۲۴۲
آـ۱۸۲۵

یك خانواده ایرانی مقیم انگلستان احتیاج به یک خانم خدمتکار سن بین ۳۰تا ۴۰ سال برای‌مدت ۲سال‌داردواجدین‌سرایط لطفا بین ساعت ۱۲ الی ۴ بعداز ظهر به تلفن ۸۴۳۸۲۷ تماس بگیرند.
آـ۱۷۲۰

یخچالساز و سرویسکار کولر نیازمندیم تلفن :
۸۳۰۵۵۹

یکنفر سکرترجهت‌جواب گوئی تلفن و تایپ نیازمندیم تلفن ۶۵۵۸۶۹
آـ۱۸۴۸

بیک خدمتکار زن خانواده محترمی نیازمند است۷۳۳۲۴۶
۱ـ۲

بیکنفر کارگر اوزالید تمام وقت بادستگاه متن نیازمندیم ۸۲۲۹۲۸
۱ـ۲ آـ۱۸۴۹

شرکت ساختمانی برای کارگاه حسابدار و کمك حسابدار استخدام‌مینماید تلفن ۸۳۷۵۷۷
۱ـ۲ آـ۱۶۲۴

به یك دوشیزه یا بانو جهت کار تمام وقت‌مورد نیاز است تخت طاووس نبش فرح جنب بانك ایران و خاورمیانه‌شماره ۲۴۷ تلفن ۸۵۱۲۴۲

سکرتر

بیك نفر دوشیزه یا بانو تایپیست فارسی ولاتین نیازمندیم تلفن۸۴۶۷۹۵

هدف

دوشیزه یا بانو جهت جوابگوئی تلفن برای ۴ تا ۵ر۷ بعد از ظهر ـ نیازمندیم عصر ها تلفن ۷۵۳۹۶۷

به یك زن و شوهر بدون بچه برای کارهای منزل نیازمندیم تلفن ۲۴۲۸۲۰

شرکت‌جهان‌تویا

استخدام می‌نماید
نظافتچی یکنفر
ایدارچی یکنفر
نگهبان یکنفر
تلفن :
۵۴۶۸۶۴ و ۵۴۹۲۶۳
۱ـ۲ آـ۱۸۶۰

مستخدم زن برای منزل مورد احتیاج است‌حقوق ماهیانه ۱۵۰۰ تومان‌بین ساعت ۸و ۹ صبح به نشانی زیر مراجعه فرمایند : چهارراه امیر اکرم خیابان قاآنی (تیر) اول کوچه نپتون منزل دکتر اردو بادی .

منشی برای مطب تلفن۳۷۲۴۴۵
۱ـ۳ آـ۷۵۹۱

استخدام‌مهندس راه وساختمان

جهت نظارت در کارراه سازی به مهندس راه و ساختمان با تجربه کافی نیازمند است تلفن:
۸۴۹۷۰۴

نگهبان

سن کمتر از ۳۰ سال نباشد با حقوق خوبی استخدام میشود تلفن ۶۲۶۹۷۹

درمانگاه طوس

بچند نفر پزشکیار برای سه شیفت نیازمند است ۳۵۴۰۰۱

بیکنفر تعمیرکار یخچال جهت شرکت‌نیازمندیم تلفن ۲۴۷۳۵۸
آـ۱۸۲۲

بیك نفر خانم منشی‌تمام وقت نیازمندیم تلفن ۶۲۸۱۴۵
آـ۱۷۳۱

بیك ماشین نویس لاتین جهت کار در آزمایشگاه بعد ازظهرها نیازمندیم تلفن ۹۲۱۹۱۱

یك شرکت ساختمانی جهت کار در تهران احتیاج بیك حسابدار ورزیده تمام وقت دارد. داوطلبین بتلفن های ۸۹۴۵۱۴ و ۸۹۵۹۳۵ مراجعه نمایند .

دوشیزه یابانوئی جهت جوابگوئی تلفن نیازمندیم ، کسانیکه در حوالی مهرآباد جنوبی ساکن باشند حق تقدم خواهند داشت تلفن۹۶۲۲۵۳
آـ۱۷۸۲

بیک پرستار باتجربه جوان برای مدت یکماه با حقوق‌مکفی ۳۷۲۸۲۹
آـ۱۷۸۱

سکرتر آشنا بزبان انگلیسی‌نیمه وقت نیازمندیم ۸۳۳۱۰۲
۱ـ۳ آـ۱۷۳۲

سکرتر برای مطب عصر ها نیازمندیم خیابان آریامهر روبروی سازمان آب پلاك ۱۷۳
۱ـ۲ آـ۱۷۲۹

بیک خانم جهت کار در مطب دندانپزشکی نیاز است ۲ تا ۴ بعدازظهر ۸۳۲۱۶۲
۱ـ۲ آـ۱۵۲۴

بچند نفر ویزیتور با سواد با سابقه با گواهی نامه موتور و ضمانت موردنیاز است . داوطلبان بتلفن۵۳۴۹۲۱ و۵۲۹۷۴۲ از ۹ صبح تا ۱ بعداز ظهر تماس حاصل نمایند .

تکنو موتور

کارگر سیم پیچ الکترو موتور نیازمندیم تلفن ۹۷۶۴۴۶

نقشه کش آشنا به ضوابط شهرداری استخدام میشود تلفن ۲۷۰۹۸۰

شریك

به یك شریك با سرمایه حداقل ۳۰۰ هزارتومان برای شرکت تاسیساتی نیازمندیم تلفن ۶۵۵۳۰۵
آـ۱۸۶۷

جویای کار

جوانی دارای دیپلم و برك خاتمه خدمت خوش برخورد دارای‌گواهی‌نامه رانندگی‌وسه‌سال سابقه کار اداری آماده کار می باشد ۳۵۱۹۳۸

فارغ‌التحصیل‌ایرانی از سویس (حقوق) آشنائی‌کامل به زبان های آلمانی ـ انگلیسی آماده همکاریست تلفن ۲۳۴۰۳۵
ا‌ـ۱۸۱۹

راننده پایه یك متاهل تمام وقت در تهران و حومه جویای کار است ۹۵۷۲۸۵

سرآشپز ایرانی وفرنگی شیرینجات تکمیل دارای‌گذرنامه آماده کار در خارج وشرکت های‌مهم.راهنمای ۹۱۱روزنامه اطلاعات ۳۱۱۰۸۰

آموزشگاهها

تعلیم نقاشی

مخصوص دوشیزگان و بانوان
تلفن ۸۳۴۶۸۷

آموزش رقص در یکهفته
ایرانی عربی خارجی کلاس رقص تارپیان حافظ کالج ۳۷۲۳۵۴
۱ـ۱۰ آـ۱۷۱۵

آموزش

مکالمه انگلیسی

بادبیران ایرانی و خارجی
تلفن ۶۵۵۷۰۵

انگلیسی‌فرانسه

کنتراتی ۶۲۰۷۱۷

انگلیسی عربی

تلفن ۷۵۲۱۹۱

دروس دبستانی ـ راهنمائی دبیرستانی انگلیسی ـ آمادگی تضمینی ۷۵۶۵۶۳

قابل توجه دانش‌آموزان عزیز .تدریس‌خصوصی انگلیسی در منازل با تضمین صددرصدقبولی تلفن ۶۶۸۸۸۴

فرانسه خصوصی۹۳۴۴۰۲
۱ـ۷ ا‌ـ۱۹۱۰

تدریس خصوصی ریاضیات راهنمائی و نظری تلفن ۶۴۵۴۲۴

مکالمه انگلیسی

بدون گرامر
۸۵۱۸۷۶

پانسیون

خانه دختران دانشجو و تامین رفاه و مطمئن کاخ شمالی ۶۶۰۸۵۱ و ۶۴۸۳۹۵

جنوب فرانسه
پانسیون کودکان ثبت نام تا ۱۵ تیر جهت اطلاعات بیشتر تلفن ۸۹۲۷۲۳ بعد ازظهرها
آـ۱۷۷۵

قابل توجه دانشجویان‌و کارمندان دولت‌پانسیون شهیاد شما را با سهل ترین شرایط پانسیون میکند ۹۸۰۲۸۹

استخدام‌مهندس بازاریابی

یك شرکت بزرك تولیدی جهت کادر فروش خود به افراد ذیل نیازمند است .
۱ـ لیسانس در رشته شیمی یا اقتصاد
۲ـ داشتن برك پایان خدمت یا معافیت داتم .
۳ـ تسلط کامل بزبان انگلیسی .
واجدین شرایط می توانند همه‌روزه به نشانی میدان ونك خیابان ملاصدرا خیابان پردیس‌شماره ۷۵ شرکت تاب‌کم مراجعه نمایند .

نقشه بردار کارهای ساختمانی وراهسازی

جهت‌کار در کارگاه جنوب سابقه کار از ۴ تا ۸ سال آدرس خیابان تخت جمشید بین بهار وجاده قدیم شمیران پلاك ۵۹۳ طبقه‌۵ یابا تلفن۷۵۴۳۳۸ تماس حاصل نمایند .

آگهی استخدام

کارخانجات شرکت فربت

تعدادی برقکار درجه یك ودرجه‌دو رابامشخصات زیر استخدام می نماید .
۱ـ حداقل تحصیلات ششم ابتدائی .
۲ـ سابقه‌کار ۵ سال
۳ـ دارای تجربه در برق فشاری قوی وضعیف.
نشانی ـ خیابان بزرگمهر شماره ۱۸ طبقه دوم تلفن ۸ـ۶۴۶۴۹۶

متخصص مکانیك با سابقه کار باحقوق خوب استخدام می شود .
تلفن ۸۹۱۰۴۱

به یکنفر ویزیتور جهت کار در یك واحد تولیدی برای خدمت در شهرستان آمل‌نیازمندیم.
آدرس ـ خیابان آریامهر ـ پلاك ۱۹۳ـ روبروی سازمان آب طبقه سوم شرکت سهامی خاص بلوجین ایران تلفن : ۶۵۱۸۵۰ و ۶۵۳۶۵۷

حسابدار صنعتی
باسابقه کار و ضامن معتبر نیمه وقت مورد احتیاج است.
تلفن ۸۳۵۰۴۶ـ ۸۳۹۷۹۳
۱ـ۲ آـ۱۷۲۹

آگهی استخدام

بانك بازرگانی ایران تعدادی لیسانسیه حسابداری و علوم بانکی را استخدام مینماید : داوطلبان میتوانند با در دست داشتن فتوکپی مدرك تحصیلی شناسنامه ـ کارت پایان خدمت یا معافیت غیر پزشکی و دو قطعه عکس در سرویس اداری صبح به اداره کارگزینی بانك واقع در خیابان نادری اول خیابان همایون ساختمان شعبه نادری مراجعه نمایند .

بانك صنایع ایران

جند نفرنگهبان‌باداشتن‌مدرك تحصیلی حداقل‌ششم ابتدائی وبرگ پایان‌خدمت استخدام‌مینماید ، متقاضیان‌باهمراه داشتن‌مدارك لازم به‌اداره‌کارگزینی ورفاه‌واقع در : تهران :خیابان‌سپهبدزاهدی‌ـ خیابان‌اراك ـ ساختمان ۲۲طبقه‌دوم مراجعه نمایند .

بانك صنایع ایران

استخدام‌درصنعت کفش‌سازی

یك شرکت بزرك تولید کفش جهت اشتغال در قسمت مدلسازی خود احتیاج فوری به افراد زیر دارد .

۱ـ مدلساز بابیش از۱۰سال سابقه کاردرصنعت کفش‌سازی
۲ـ برش کار بابیش از۵سال سابقه کاردرصنعت کفش‌سازی
وبرش رویه بادست

از واجدین شرایط خواهشمند است مشخصات کامل خود را همراه با یك قطعه عکس به آدرس صندوق پستی ۲۷۲۰ تهران ارسال دارند .

IDI

استخدام‌فوری شرکت‌سهامی آی‌دی‌آی فوراًاستخدام‌می نماید

تعدادی‌حسابدار دیپلمه‌خوش خط باحداقل۳سال سابقه کارمفید درقسمت‌حسابداری

از واجدین شرایط تقاضا میشودبرای‌انجام‌مصاحبه در روز های اداری به استثنای پنجشنبه‌ها بین ساعت ۲ تا ۴ بعداز ظهر به اداره کارگزینی‌شرکت واقع در کیلومتر ۸ جاده مخصوص کرج مقابل کارخانه‌ری اوواك مراجعه نمایند .

تلفنهای‌مستغلات:۳۱۱۲۳۰-۳۱۱۲۲۹

نیازمندیهای اطلاعات

تلفنهای: ۳۱۲۴۱۳-۳۱۱۲۲۷

نظام نیازمندیهای اطلاعات تلفنی آگهی میپذیرد

استخدام
کارخانجات
پارس الکتریک
(شرکت سهامی عام)

برای کار تمام وقت افراد زیررا به همکاری دعوت مینماید.

۱ـ مهندس صنایع

لیسانس با حداقل ۲سال سابقه کار دربرنامه ریزی و زمان سنجی کارخانجات تولیدی

۲ـ سرپرست خط مونتاژ

فوق دیپلم یا دیپلم فنی یا ریاضی با۲ سال سابقه کار در صنایع الکتریکی

۳ـ زمان سنج

دیپلم درودگری با حداقل ۳ سال سابقه کار زمان سنجی /

۴ـ نقشه کش وطراح

دیپلم درودگری با حداقل ۳ سال سابقه کار در رشته مربوطه

۵ـ کارمندفنی

تحصیلات‌ازسوم متوسطه تافوق دیپلم‌الکترونیك علاقمند به‌کارفنی با۲ سال سابقه کار (تعداد مورد نیاز ۲۰ نفر)

۶ـ پانچیست

دیپلم با سابقه کار بین ۳ تاه‌سال در رشته مربوطه

۷ـ سرپرست نقلیه موتوری

دیپلم با حداقل ۲ سال سابقه کار آشنا به مکانیکی و کار های فنی اتومبیل و داشتن‌گواهی نامه رانندگی

۸ـ پزشك یار

حدود دیپلم با حداقل ۵ سال سابقه کار پزشك یاری

۹ـ تحصیلدار

تحصیلات سوم متوسطه با حداقل یکسال سابقه کار تحصیلداری

۱۰ـ کارگرزن

دوشیزه‌یابانو باتحصیلات حداقل‌ششم‌ابتدائی جهت مونتاژ رادیو وتلویزیون .

۱۱ـ کارگرمرد

عده‌ای کارگر مرد جهت آموزش کار های فنی با تحصیلات سیکل اول(افرادی که به‌کار های فنی آشنائی داشته باشند حق‌تقدم دارند).

۱۲ـ مونتاژکاربرق

با داشتن حداقل ۳ سال سابقه کاروتحصیلات ششم ابتدائی .

شرایط عمومی:

دارا بودن برك پایان خدمت یامعافیت دائم.
از کلیه افراد واجد شرایط بالا دعوت میشود همه روزه‌بجزروزهای تعطیل به‌آدرس‌خیابان ـ آیزنهاور ایستگاه شاوب‌لورنس شماره ۵۶۳ مراجعه نمایند.

شستشوی مجانی اتومبیل پیکان

به اطلاع عموم دارندگان اتومبیل پیکان میرساند تعمیرگاه مجازشماره ۶۴ ایران‌ناسیونال با ۱۸ هزار متر مربع‌مساحت تعمیرگاهی و سالنهای متعدد مجهز به دستگاههای مدرن کامپیوتری و متخصصین‌مجرب‌وحتی جهت هر گونه خدمات بعد از فروش آماده میباشد ضمنا با هر یك از سرویسهای نوبتی و یا میزان فرمان ومیزان موتور و تعمیرات اساسی اتومبیل مشتریان محترم **مجانا شستشو میگردد**

نشانی : بعد از میدان شهیادروبروی پل فرودگاه
تلفن ۹۵۴۶۷۵ ـ ۹۵۵۸۵۵

کورش KOUROSH

شرکت سهامی فروشگاه های بزرك زنجیره‌ای کورش

افراد ذیل را با حقوق مکفی برای همکاری دعوت می‌نماید :
۱ـ لیسانسیه بازرگانی ـ اقتصاد با حداقل سه سال تجربه دررشته مربوطه .
۲ـ گرافیست با حداقل سه‌سال تجربه دررشته مربوطه .
از داوطلبان واجد شرائط خواهشمند است برای مصاحبه همه‌روزه صبح‌ها از ساعت ۹ الی ۱۲ وبعداز ظهرها از ساعت ۱۵ الی ۱۷ باستثنای روزهای پنجشنبه‌وایام تعطیل باداره‌کل‌اموراداری شرکت واقع در نبش خیابان تخت جمشید و سپهبد زاهدی ساختمان کورش مراجعه فرمایند.

استخدام مهندس ساختمان

یك شرکت خارجی برای کار در کارگاه‌ساختمانی‌به یکنفر مهندس مکانیك آشنا به زبان فرانسه یا آلمانی نیازمند است . داوطلبان با راهنمای شماره ۹۰۷ روزنامه اطلاعات مکاتبه کنند .

استخدام راننده باوانت

شرکت تولیدی جهت توزیع کالا در تهران تعدادی وانت‌باراننده اجاره می‌نماید . طالبین‌بین ساعت ۹صبح تا ۳ بعداز ظهر به آدرس جاده مخصوص کرج۱۰ کیلومتر بعداز میدان شهیاد مقابل پمپ بنزین خیابان دفاع شرکت‌ایرچك مراجعه فرمایند .

افراد ذیل باحقوق ومزایای مکفی استخدام میشود

۱ـ حسابدار با تجربه کافی و آشنائی بزبان انگلیسی .
۲ـ مامور وصول باتجربه وضامن معتبر .
تلفن : ۸۹۱۰۴۱

شرکت سهامی عام کارخانجات صنعتی ایران ناسیونال تعدادی کارمند بشرح زیر استخدام می نماید :

۱ـ مهندس برق با دو سال تجربه.
۲ـ مهندس‌مکانیك بادوسال تجربه
۳ـ مهندس متالورژی با دو سال تجربه.
۴ـ لیسانس اقتصاد یا بازرگانی با سه‌سال تجربه در سفارشات .
۵ـ لیسانس حسابداری با سه سال تجربه .
۶ـ فوق دیپلم یا دیپلم برق با دو سال تجربه .
۷ـ فوق دیپلم یا دیپلم مکانیك با دو سال تجربه .
۸ـ دیپلم ریاضی یا بازرگانی با دوسال تجربه .
۹ـ سکرتر مسلط به تایپ فارسی و لاتین و آشنائی کامل به زبان انگلیسی یا فرانسه .
۱۰ـ پانچیست با دوسال تجربه .

داوطلبین واجد شرایط استخدامی می‌توانند همه روزه باستثنای ایام تعطیل از ساعت ۸ تا ۱۱ واز ۱۳تا ۱۵به اداره استخدام‌واقع‌درکیلومتر ۱۸ جاده مخصوص کرج مراجعه فرمایند .

اخذپذیرش تحصیلی

از امریکا ـ انگلستان ـآلمان ـ سوئد ـ هند و فیلی‌پین‌ـعباس‌آباد ـدریای‌نور کوچه نهم شماره ۷۳ خدمات تحصیلی بین‌المللی .
۶۲۹۸۶۸ و ۶۲۹۸۶۹ و۶۲۴۱۱۴ و ۶۲۷۳۴۶

دوره کارآموزی تکنیسین هواپیما

شرکت صنایع هواپیمائی ایران

از بین دیپلمه های ریاضی و طبیعی وفارغ‌ـ التحصیلان مدارس حرفه‌ای گروهی‌را باتوجه به شرائط ذیل استخدام می نماید ، تا پس از طی آموزش دوساله واخذ مدراك تخصصی مصدرامور مورد نظر گردند :

۱ـ فارغ التحصیلان‌دبیرستان در رشته های (طبیعی ، ریاضی) ویا فارغ التحصیل مدارس حرفه‌ای در رشته (اتومکانیك ، فلزکاری و رشته های مشابه) .
۲ـ حداکثر سن داوطلب ۲۷ سال تمام .
۳ـ عدم اشتغال به تحصیل در مؤسسات آموزشی .
۴ـ نداشتن همسر و افراد تحت تکفل .
۵ـ آشنائی به زبان انگلیسی
۶ـ برخورداری از سلامت کامل ، طبق تایید پزشك شرکت .
۷ـ سپردن‌هشت سال‌تعهدخدمت به صنایع هواپیمائی ایران پس از اتمام دوره آموزش .
۸ـ متدین به یکی از ادیان رسمی (مسلمان ـ کلیمی ـ زرتشتی ـ مسیحی) .
۹ـ موفقیت د رآزمون ورودی .

قبولشدگان در سال اول مبلغ۱۲٫۸۰۰ریال ماهانه و درسال دوم ۱۴۲٫۰۰ریال بعنوان کمك هزینه تحصیلی دریافت داشته و در طول آموزش از سرویس ایاب‌و ذهاب مجانی وجیره غذائی نیز برخوردار خواهندشد . ضمنامشمولین می‌توانند از طرح تعهد خدمت مخصوص فارغ ـ التحصیلان استفاده نموده و از خدمت نظام وظیفه معاف گردند .

کارآموزان در صورت موفقیت در آزمونهای نهائی واخذ گواهی‌نامه تکنیسین هواپیما ازحقوق ومزایای خاص طبق ضوابط شرکت برخوردار خواهند شد .

از داوطلبین واجد شرائط دعوت میشود با دردست داشتن مدارك ذیل جهت ثبت‌نام و کسب هرگونه اطلاعات به کارگزینی شرکت روز های (شنبه الی چهارشنبه) واقع در خیابان پهلوی جنوب پارك ساعی شماره ۱۰۹۱ تا حداکثر ۱۱ تیرماه ۲۵۳۷ مراجعه نمایند .

مدارك:

۱ـ فتوکپی ریز نمرات امتحانات نهائی .
۲ـ دوقطعه عکس ۴×۳
۳ـ یکبرك فتوکپی شناسنامه

شرکت تبلیغاتی سینه

چند نفر نقاش و طراح گرافیست با تجربه رابه همکاری دعوت میکند .
داوطلبان لطفا با در دست داشتن نمونه‌هائی از کار خود غیر از روز های پنجشنبه و تعطیل از ساعت ۳ تاه بعد از ظهر به آدرس ذیل مراجعه نمایند:
خیابان ـ حقوقی شماره ۱۱۰

لیسانسیه حسابداری

شرکت کشت وصنعت گرگان

جهت تکمیل کادر امور مالی خود از تعدادی لیسانسیه در رشته های حسابداری عمومی و بازرگانی بهمکاری دعوت می نماید .
واجدین شرایط می توانند همه روزه غیر از ایام تعطیل (۵شنبه وجمعه) بدفتر مرکزی شرکت واقع در خیابان کاخ شمالی بین بزرگمهر و میدان کاخ شماره ۱۰۴ ویابه شهرستان گرگان جاده کمربندی شرکت کشت و صنعت گرگان مراجعه نمایند .

شرکت دارونی و آرایشی برای ویزیت تهران و شهرستانها احتیاج‌به چند جوان دیپلمه دارد . خواهشمند است برای مصاحبه با تلفن ۳۷۰۲۶۳ بین ساعت ۵تا ۷بعداز ظهر تماس حاصل فرمائید .

استخدام حسابدار

یك شرکت بزرك تولید کفش جهت اشتغال در قسمت حسابداری خود احتیاج به‌تعدادی‌حسابدار با مشخصات زیر دارد .

الف‌ـ مسئول حسابداری‌ـ تحصیلات لیسانس یافوق دیپلم حسابداری
ـ آشنابودن به‌زبان انگلیسی
ـ حداکثرسن ۳۵ سال

ب ـ حسابدار ـ حداقل دیپلم دبیرستان
ـ دارابودن ۵ سال سابقه کار درحسابداری
ـ آشنابه‌زبان انگلیسی

ازواجدین شرایطخواهشمنداست مشخصات کامل خود را همراه بایك قطعه عکس به صندوق پستی ۲۷۲۰ تهران ارسال دارند .

استخدام طراح

یك شرکت بزرك تولید کفش جهت اشتغال در قسمت‌طراحی خوداحتیاج فوری به تعدادی طراح با مشخصات زیر دارد .

۱ـ دارابودن تحصیلات دانشگاهی، یا انستیتوتکنولوژی دررشته‌طراحی
۲ـ علاقمند به‌طراحی ومدلسازی کفش
۳ـ آشنائی به‌زبان انگلیسی و یاایتالیائی

واجدین شرایط از حقوق ومزایای مکفی برخوردار بوده و آموزش کافی در رشته خود در ایران،ایتالیاخواهندید.
خواهشمند است مشخصات کامل خود را همراه با یك قطعه عکس به آدرس صندوق پستی ۲۷۲۰ تهران ارسال دارند .

خودروسازان ایران

نماینده انحصاری فروش

شرکت صنعتی خودروسازان ایران سازنده :

مینی بوس ـ وانت ـ فیات او.ام

جهت فروش محصولات خود در شهرستانها نماینده فعال میپذیرد.

شرایط نمایندگی :
۱ـ دارا بودن امکانات مالی کافی
۲ـ دارا بودن تجربه در امورفروش وسائط نقلیه و تجربه کافی درلوازم یدکی و سرویس پس از فروش (داوطلبانیکه دارای نمایشگاه و تعمیرگاه باشند حق تقدم خواهند داشت).
متقاضیان واجد شرایط می توانند خواست های کتبی خود را به اداره فروش وبازاریابی شرکت صنعتی خودروسازان ایران واقع درکیلومتر ۸ جاده مخصوص کرج‌ارسال‌نمایند. تلفن :۶۶۸۹۹۱ ـ۹۷۰۰۱۸

آگهی تشکیل مجمع عمومی‌عادی

بدین وسیله به اطلاع کلیه سهامداران‌محترم‌شرکت‌تعاونی‌صنف کفاش تهران میرساند جلسه مجمع‌عمومی عادی شرکت تعاونی صنف کفاش روز سه‌شنبه ۱۳ر۴ر۲۵۳۷ ساعت ۱۰ صبح در محل اتحادیه صنف کفاش واقع در لاله‌زارنومقابل بانك شهریارطبقه دوم‌تشکیل‌خواهد شد خواهشمند است در روز موعد مقرربا دردست داشتن کارت‌عضویت ویابرك سهام و کارت شناسائی عکس‌دار در محل مذکور حضور بهم رسانند

دستور جلسه :
۱ـ بررسی و تصویب‌ترازنامه بودجه سال ۲۵۳۶ شرکت .
۲ـ انتخاب بازرسان .
۳ـ تعیین خط مشی وبرنامه آینده شرکت .

رئیس هیئت مدیره شرکت‌تعاونی صنف کفاش. اسماعیل نظری

نیازمندیهای اطلاعات

تلفنهای: ۳۰۳۷۰۲-۳۱۱۲۱۹-۳۱۱۲۲۵-۳۱۱۲۲۴

انتشار نیازمندیهای اطلاعات تلفنی روزی سه بار

ترخیص، حمل و نقل و پخش کالا

گفتگویی بارئیس اتحادیه شرکت های حمل ونقل شهری

۷۰ شرکت بارکش شهری درخدمت مردم تهران

امروز کمتر کسی حاضراست برای تاسیس شرکت های حمل و نقل و بارکش شهری سرمایه‌گذاری کند آمدو شد بارکشهای کوچك در تهران نمی‌تواند اثر چندانی در ترافیك شهر داشته باشد

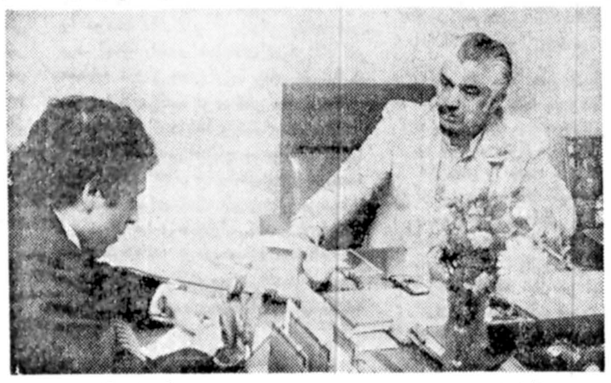

در این شماره گفتگوئی داریم باآقای امیر بهشتی پور رئیس اتحادیه بارکشهای شهری و رئیس هیئت‌مدیرمشرکت تعاونی مصرف بارکشهای شهری:

درابتدا آقای بهشتی پور گفت:

اتحادیه حمل و نقل شهری در سال ۱۳۳۵ با ۷۰ شرکت عضو شروع بکار نمود، اما جالب اینجاست که‌اکنون‌هم ۷۰ عضو در فواصل معین در تمام نقاط تهران و شمیرانات‌و شهرری داریم.

اوایل با مشکل ترافیکروبرو نبودیم. ولی مردم و شرکت ها برای حمل کالای خودهم زیاد اطمینان و رغبت به این شرکتها نشان نمی دادند واین بمرورزمان‌توانست‌اقبال همگان را بخود جلب نمایند.

مشکل ترافیك

اکنون جمعیت تهران به ٤ میلیون نفر رسیده و نیاز به بارکشهای شهری محسوس‌تر است. و بعلت سنگین بودن ترافیک کمتر کسی اینروز ها برای تاسیس شرکت بارکشهای شهر سرمایه گذاری می کند. به‌این خاطر شرکتهای حمل و نقل شهری کامیونهای بزرگ خودرابه‌کامیونهای کوچکتری بین ۲تا۳ تن تبدیل نموده تا بتوانند سرویس بهتری برای مردم عرضه نمایند.

دراینجالازم میدانم ازهمکاری های بی‌دریغ اداره راهنمائی‌و رانندگی و اتاق اصناف پایتخت قدردانی کنم.

آمدو شد بارکشهای‌کوچک در سطح شهر نقش مهمی در ترافیک تهران نخواهندداشت وبه این لحاظ اداره راهنمایی می تواند تصمیماتی جهت‌رفت وآمد در داخل شهر استثنائا برای بارکشهای شهری اتخاذ کند.

پوشش درمانی

آقای بهشتی پور در باره بیمه های درمانی و وضع استخدام رانندگان و کارگران بسته‌بند کالا گفت:

کیه اشخاصی که در این شرکت‌هامشغول بکار میباشند زیرپوشش خدمات درمانی‌قرار دارند و از قوانین استخدامی کشوری نیز برخوردارند.

نظم‌و ترتیب در کار بارکش های شهری

رئیس اتحادیه شرکتهای بارکشهای شهری در زمینه‌جلب اطمینان مردم و خدمات بهتر آنها گفت:

در حال حاضر تعداد ۷۰ شرکت بارکش شهری عضو اتحادیه ، کاملا برای مردم شناخته شده‌اند و با مراقبت‌و توصیه های اتحادیه سعی‌برآن میشود که ضمن آموزش به رانندگان وکارگران بسته‌بند وبکار گرفتن افراد باصلاحیت ومنظم،سرویس و خدمات‌بهتر وارزنده‌تری‌رابه‌همشهریان عزیز عرضه کنند.

شرکت تعاونی مصرف بارکش های شهری

در خاتمه آقای بهشتی‌پور رئیس اتحادیه شرکت های بارکش شهری و رئیس هیئت مدیره شرکت تعاونی مصرف بارکشهای شهری گفت:

اتحادیه با تاسیس شرکت تعاونی توانسته است خدمات شایان توجه‌ای رابه این‌شرکت ها بنماید. دراین شرکت ها کامیون، لوازم یدکی لاستیک وکلیه مایحتاج وسائط نقلیه شرکتهای عضو را تامین و خوشبختانه این تعاونی سود هم داشته است و کوشش می کنیم این تعاونی را توسعه داده تابتوانیم بصورت یک شرکت تعاونی کامل برای‌تامین کلیه‌مایحتاج‌کارکنان‌این‌شرکت هارا تهیه و تامین نمائیم.

تعمیرگاه ٦٤ ایران ناسیونال

شرکت رامشیو

تعداد ۱۰ نفر صافکار درجه یك ـ تعداد۲۰ نفر صافکار درجه دو و ۱۰ نفر نظافتچی با حقوق مکفی و غذای روزانه و سرویس رفت و آمد استخدام میکند . واجدین شرایط به آدرس محل تعمیرگاه یك کیلومتر بعداز میدان شهیاد مقابل پل فرودگاه مهرآباد مراجعه نمایند .

آگهی

شرکت سهامی لیلاند موتورایران احتیاج به دونفر ماشین نویس فارسی ولاتین دارد . از داوطلبین تقاضا میشود به دبیرخانه شرکت واقع درکیلومتر ۸ جاده مخصوص کرج مراجعه ویا با تلفنهای : ۹ـ۶۶۸۴۶۸ تماس حاصل نماید .

شرکت لیلاند موتورایران

شرکت زیبا ـ مک کن اریکسون

به همکاری یك جوان دیپلمه فعال در زمینه کار های حسابداری نیاز دارد .

سعدی شمالی شماره ۲۵۵ تلفن : ۳ـ ۳۰۱۵۵۱ حسابداری

آگهی‌مزایده

شرکت سهامی فخر ایران مقدار ۱٤۵۰۰ کیلو نخ -م جاروب و ۱۶۵۰۰ کیلو نخ اهاردار و ۲۵۰۰ کیلو نخ نه ماسوره و ۵۰۰ کیلو خرده پارچه‌چرب و۱۷۷۷ کیلو پنبه آبدیده و ۲۰۰۰ کیلو حلبی خراضه و ۶۸۰۰ کیلو نسمه دور عدل را ازطریق مزایده بفروش میرساند داوطلبان می توانند با دریافت معرفی‌نامه از دفتر مرکزی این شرکت واقع در خیابان حافظ ساختمان بانك کار طبقه۱۹ به کارخانجات فخر ایران واقع‌در هشتگرد‌مراجعه وپس از بازدید ضایعات مورد مزایده با سپردن ۵۰۰۰۰ ریال به صندوق شرکت و دریافت رسید پیشنهادات خودرا حداکثر تا پایان‌وقت اداری‌روز ۵ر٤ر۳۷به دفتر مرکزی شرکت تسلیم نمایند بدیهی است در صورتیکه برنده مزایده اقدام به انجام معامله ننماید سپرده وی به نفع شرکت ضبط خواهد شد .

اکازیون

دو دهنه فروشگاه قماش باجواز کسب و قماش موجود در اول خیابان تهران‌نو (فوزیه) با ۱۵ سال سابقه کار بعلت مسافرت واگذار میشود. باتلفن ۳٤۷۲۲۰ تماس حاصل فرمائید.

آگهی دعوت مجمع عمومی عادی سالیانه شرکت بازرگانی بلبرینك ایران (سهامی خاص)

مجمع عمومی عادی سالیانه شرکت بازرگانی‌بلبرینگ ایران (سهامی خاص) درساعت ۹ صبح روز شنبه ۲٤ تیر ۲۵۳۷ (۱۵ ژوئیه ۱۹۷۸) درمحل کارخانجات ایران ناسیونال واقع در کیلو متر ۱۸ جاده مخصوص کرج تشکیل میگردد.

از سهامداران شرکت تقاضا میشود در روز و ساعت مقرر در محل حضور بهمرسانند.

دستور جلسه بقرار زیر است.

۱ـ استماع گزارش هیئت مدیره و بازرسان شرکت‌در مورد ترازنامه و حساب سود وزیان سال ۲۵۳۶

۲ـ تصویب ترازنامه و حساب سود وزیان سال۲۵۳۶

۳ـ انتخاب اعضاء هیئت مدیره شرکت

٤ـ انتخاب بازرسان شرکت

۵ـ تعیین روزنامه کثیرالانتشار جهت درج آگهی های شرکت.

٦ـ اتخاذ تصمیم در مورد هر موضوعیکه در مجمع مطرح و رسیدگی به آن در صلاحیت مجمع‌باشد.

شرکت بازرگانی بلبرینك ایران (سهامی‌خاص)

شرکت بازرگانی جوش‌واکسیژن ایران (سهامی خاص) استخدام مینماید

۱ـمدیر بازاریاب باحداقل ۳ سال تجربه در امر فروش ماشین‌آلات صنعتی ومسلط بزبان‌انگلیسی

۲ـ ماشین‌نویس فارسی‌باآشنائی بزبان انگلیسی

داوطلبان می‌توانند برای کسب اطلاعات همه‌روزه ازساعت ۹ الی ۱٦ باتلفن ۸۲۵۲۸۲ تماس‌بگیرند

شرکت سهامی کفش وین

افرادزیر راباحقوق‌مکفی وبرخورداری‌ازامکانات رفاهی بهمکاری دعوت‌مینماید

۱ـ حسابدار

۲ـ کارگر ساده (زن ومرد)

۳ـ کارگر چرخکار کفش چرمی و پارچه‌ای

٤ـ کارگرجهت قسمتهای مختلف کفاشی

۵ـ کارگر برقکار صنعتی

٦ـ کارگر چاپ پارچه

متقاضیان میتوانند همه‌روزه باستثنای روز های تعطیل و پنجشنبه از ساعت ۸ صبح الی ۵ بعداز ظهر به‌خیابان حافظ چهار راه فرانسه ساختمان زمرد شرکت کارنك و یا بکارگزینی شرکت واقع در کیلومتر ۱۲ جاده مخصوص‌کرج کارخانه کفش وین مراجعه نمایند . ۱ـ۳

شرکت کاکوش

استخدام مینماید

۱ـ ماشین نویس یك نفر

۲ـ کارگر نظافت تمام وقت ۵۰ نفر

۳ـ کارگر نظافت نیمه وقت ۱۰۰ نفر

جاده قدیم شمیران بالاتر از حسینیه ارشادپلاك ۱۲۲٤ طبقه سوم تلفن ۲۲٦٤۵۳

برای اداره یك کارگاه خیاطی که در حال حاضر دائر و مجهز می‌باشد یکنفر مدیر وبرشکار ورزیده را که سابقه کار داشته باشد با درآمد و مزایای بسیار عالی بهمکاری دعوت می نماید . تلفن ٦۲۳٤٦۵

افرادی با مشخصات زیرراباحقوق مکفی جهت کار دریك واحد تولیدی‌برای خدمت درشهرستان مل بهمکاری دعوت می‌شوند .

۱ـ تکنسین واردبه‌امور تاسیساتی (مکانیک برق) باحداقل ٤ سال تجربه‌کار

۲ـ انباردار باسابقه حداقل ۳ سال کار

۳ـ مکانیک وارد به ماشین های دوزندگی فاف وریمولدی باحداقل ۵ سال تجربه‌کار

از داوطلبین خواهشمند است بوسیله تلفن های ٦۵۱۸۵۰ و ٦۵۸۳۷۹ تماس گرفته یابه آدرس خیابان آریامهر پلاك ۱۹۳ روبروی سازمان آب طبقه سوم شرکت سهامی خاص بلوچین ایران مراجعه نمایند.

۱ـ۲ آ ـ۱۹۲۰

شرکت سهامی کوش وابسته به گروه تولیدی وین

تعدادی فروشنده‌وکمك فروشنده(زن‌ومرد) باتجربه را با مزایای زیر جهت همکاری دعوت‌می نماید.

۱ـ استفاده از حقوق مکفی نسبت به تجربه و مدرك تحصیلی

۲ـ مزایای فوق‌العاده فروش

۳ ـ بیمه خدمات درمانی و بازنشستگی

٤ـ استفاده از وام ضروری

۵ـ استفاده از وام مسکن طبق آئین‌نامه شرکت

٦ـ ارزش تحصیلی طبق ضوابط شرکت برابر سابقه کار منظور میگردد

۷ـ دارندگان‌دیپلم متوسطه‌ودوره اول راهنمائی و ششم ابتدائی به ترتیب اهمیت نسبت به سایرین حق تقدم دارند

متقاضیان می توانندهمه روزه‌باستثنای‌روز های تعطیل و پنجشنبه از ساعت ۸ صبح الی ۵ بعدازظهر به‌خیابان حافظ چهارراه‌فرانسه‌ساختمان زمرد شرکت کارنك ویا بکارگزینی شرکت واقع در کیلومتر ۱۲ جاده مخصوص کرج کارخانه کفش وین مراجعه نمایند .

شرکت سهامی خاص ژنرال الکتریک ایران

افراد زیر را برای همکاری در کارخانه تولیدات‌لوازم‌برقی خانگی خویش دعوت مینماید :

	تعداد
۱ـماشین نویس زن (با حداقل تحصیلات سیکل‌و آشنائی کامل‌به تایپ فارسی و لاتین)	۱ نفر
۲ـکارگرساده‌زن (بامدرك تحصیلات ششم ابتدائی)	۱۵ نفر

امکانات: حقوق مکفی با سودویژه مناسب ـ یك وعده غذای گرم ارزان ـ استفاده از سرویس ایاب‌وذهاب رایگان ـ استفاده‌از تعاونی‌مصرف (برای خرید خواروبار ـ و لوازم منزل با حداقل قیمت) استفاده از تعاونی اعتبار ـ آموزش بیشتر ضمن کار ـ استفاده از مزایای سازمان تامین اجتماعی ـ بیمه درمان ـ بیمه بازنشستگی و غیره

واجدین‌شرایط میتوانند با در دست داشتن‌سوابق کار ـمدارك‌استخدامی‌وعین‌شناسنامه به محل کارخانه‌تولیدات این‌شرکت:

واقع‌در کیلومتر۸ جدیدجاده مخصوص کرج

(جنب منطقه ۱۱ راهنمائی ورانندگی تهران) شخصا مراجعه

ویا باتلفن‌های ۹۵۲۴۰۵-۹۷۱۰۵۹

قسمت کارگزینی تماس حاصل نمایند

ژنرال الکتریک ایران
شرکت سهامی خاص

شرکت پرس جلفا

ترخیص کالا ازگمرکات مرکزوشمال‌وتبریز و جلفا دراسرع وقت تلفن ۳۷۷٤۹۵

پخش درسطح ایران

شرکت حمل و نقل ایران تانکر با امکانات وسیع پخش کالا آماده همکاری باشرکتها ، بازرگانان و وارد کنندگان کالا میباشد .

شرکت حمل‌ونقل ایران تانکر

کیلومتر ۷ جاده قدیم کرج تلفن ٤ـ۹۵۱۰۷۱

قابل توجه بازرگانان محترم

ترخیص کالا از کلیه گمرکات ایران با کادر مجرب در اسرع وقت

شرکت‌پیراژان تلفن ۹۳۳٤۸٤ـ ۹۳۳٤۸٦

قابل توجه بیمارستانها وهتلهاوشرکتها ورستورانها

کلیه مواد غذائی و بهداشتی مورد احتیاج شما را در اسرع وقت در اختیار شما میگذاریم برای دادن سفارش و اطلاعات بیشتر باتلفن ۹۳٤٦۷۲ موسسه مواد غذائی افشار تماس حاصل فرمائید

شرکت صادراتی کاسپین‌ایمپکس

در امریکا توزیع‌وفروش ماشین‌آلات‌صنعتی وکشاورزی محصولات ساختمانی ، لوازم‌حبنی و مواد غذائی در ایران و خاورمیانه را بنماینده معتبرو فعال واگذارمی‌نماید برای کسب اطلاع بیشتر به دفتر مرکزی ایمپکس در کالیفرنیا به ادرس زیربا فارسی و یا انگلیسی تماس حاصل نمائید .

Tel: 001-415-9353584
Telex: 33-6329 Thirsen Wnck
Adresse: Caspian Impex
P.O. Box 3039
Walnut Creek.

ترخیص کالا از کلیه گمرکات و بنادر ایران

٦۲٤٦۱۸ ـ٦۲٤٦۱۹

ترخیص کالا

از گمرکات ایران با کادری مجرب و جوان شرکت کادا اکسپرس ۳۹۱۲۲۵

تولیدات پوشاك شماراپخش میکنیم

تلفن ۵٤٦۳٦۲

شرکت گیل ـ ترانس

مشاور امور گمرکی‌و ترخیص کالا از کلیه گمرکات ایران روزولت شماره ۱۷٤ طبقه ۵ تلفن ۸۲۷٦۹٤ و۸۳۸۵۵۳

شرکت کیگان ترانس

انجام کلیه امور مالی و گمرکی تلفن : ۸٤۳٦۵۵

ترخیص کالا

شرکت سون‌اسکایز

از گمرک مهرآباد ٤۸ ساعته گمرکات زمینی ۷۲ ساعته در صورت تاخیر بدون اخذ کارمزدتلفن ۸۲۱۷۲۷ از ٤ـ٦ بعدازظهر

انبار و نمایشگاهی در منطقه بازار یزد برای نمایندگی فروش کالای مرغوب آماده‌همکاری‌تلفن تهران ۵۳۳٤۲۳

شرکت نبرا

حمل ونقل کالا از کلیه کشور های اروپا و امریکا و ترخیص‌ازتمامی گمرکات در اسرع وقت ۷۵۵٦۳۵ ـ۷٦٤۸۹۳

باربری‌مازندران

حمل کالا به تمام نقاط گیلان و مازندران تلفن ٤ـ۵۳۱۱٤۳ و۵۳۵۵۰۱

اتوبار عامری

حمل کالا به تمام نقاط ایران‌خیابان شوش‌مقابل فروشگاه سیمان تلفن : ٤ـ۵۵۲۲۰۱

اتوبار رامسر

حمل کالا از تمام نقاط ایران با ماشین های مخصوص حمل بارسریع ودقیق تلفن ۳۵۷۹۷٦ آ ـ۲۸۲۲

شرکت بی.ام.پی

تیم بازاریابی این‌شرکت آماده معرفی و فروش محصولات شما است همچنین‌پذیرش‌نمایندگی انحصاری هرنوع کالادر سطح کشور تلفن ٦٤۱۰۷۳

اتوبار کرمان

حمل بار و باربری به تمام نقاط کشور در اسرع‌وقت ۳ـ۵۵۷۰۸۱

حمل و نقل بین‌المللی

شمس‌اکسپرس

حمل کالا به اروپا و پاکستان با کامیون در اسرع وقت ۸۹۸۹۲۱ ـ ۸۹۸۹۱۲

بازرگانی برادران حان‌زاده

ترخیص کالا ازگمرکات کشور و مشاور امور گمرکی در اسرع وقت‌با سابقه ۳۰ ساله خیام .ساختمان صادقی تلفن ۵۳۲۱۰٤

اطلاعیه شرکت شاهیده

قابل توجه‌کلیه‌تجار وواردکنندگان وصاحبان صنایع :

شرکت بازرگانی شاهیده با مسئولیت محدود مشاور شما در امور مربوط به گشایش اعتبار و ثبت سفارش و کلیه امور ترخیص کالا در اسرع وقت انجام میدهد : تماس از ساعت ٤ تا۸ بعد ازظهر تلفن ٦۵۵۵۳۵ـ ٦۵۵۵۱۵

شرکت ها ، سازمانها و مراکز پخش ،حمل‌و نقل وترخیص کالا برای درج آگهی‌خود دراین صفحه می توانند با تلفن ۳۲۸۵۰۵ تماس‌بگیرند.

گذر لوطی صالح: پیر محله‌های تهران آب لوله‌کشی ندارد

★ قصه مردانگی و جوانمردی لوطی صالح، بادرو دیوارو سنك وخاك این محله گره خورده است و بچه های محل اززندگی لوطی ،درس پهلوانی و جوانمردی می گیرند ....

★ اهالی محل میگویند: محله‌مارافراموش کرده‌اند و نیش کلنك معمارها، دارد یادگارهای کهن و اصیل معماری این محل رانابود می کند و فرهنك وهنرهم به‌فکر حفظ این بناهای باارزش نیست...

گذرلوطی صالح محله‌ای است قدیمی باویژگیهای سنتی و فرهنگی پارور شده از خصلت‌های برتر انسانی. این پیر محله‌های شهر مثل شعر زیبائی در تهران قدیم سروده شد وبوی کهنگی آن بعداز گذشت یک قرن ونیم هنوز در پایتخت شلوغ وپرهیاهو شامرا نوازش میدهد. گذرلوطی صالح مانند نگینی در میان محله‌های قدیمی وباسم ورسم تهران‌نشسته است واز هرسو به بازارچه ها ومیدان‌ها وکوچه‌های‌تنگ و باریکی که یادگار تاریخ قدیم شهر ما هستند راه دارد ...

این گذرقدیمی و معروف بااینکه طاق ضربی وخشت وگل‌هایش فرو ریخته و بجای آن حصیر وحلبی برسقف بازارچه‌جا گرفته، چهره اصلی وبافت سنتی خود را حفظ کرده است. در اینجا رابطه‌ها و برخوردهای صمیمی آدمهاهم مثل درودیوار محله بکر و دست نخورده باقی مانده است. ماجرای مردانگی‌هاوفداکاریهای لوطی‌صالح سینه بسینه نقل می‌شود و به بچه‌های محل درس عیاری وجوانمردی میدهد.

یك محله همچون یك خانواده ...

گذرلوطی صالح محله‌یی کوچك و قدیمی است که از یک طرف بمبازار پاچنار و خیابان خیام ، از یک سو به باغ‌ایلچی و گود زنبورک خانه، از سوی دیگر بمحله هفت تن ومیدان مولوی واز سمت دیگر بمگلوبندک و سبزمیدان راه دارد. درگذر لوطی صالح بازارچه کوچکی هست باده، دوازده مغازه وسقفی از چوب و حصیرکه بجای طاق ضربی و قدیمی نشسته است ، مغازه‌ها و قهوه‌خانه ودر ودیوار محل‌همه رنگ وبوی قدیمی وکهنه دارند ، رفتار و برخورد آدمها بطرز غریبی صمیمی ودوست داشتنی است. در این محله‌غمیک نفر، اندوه وماتم را توی بازارچه میریزد وخوشحالی یک نفر همگذر را از خوشی وسرمستی میلرزاند. گذرلوطی صالح قبل از اینکه یک محله یابازارچه باشد یک خانواده است ، خانواده‌ای که همه‌افرادآن احترام‌بزرگترها را حفظ می‌کنندو حاضرند برای رفاه و آسایش یکدیگر تاپای جان فداکاری وگذشت نشان بدهند.

آدم وقتی پابه‌این بازارچه قدیمی‌میگذارد وبابچه‌های محل‌هم صحبت می‌شوداحساس می‌کند که چقدر راحت می‌شود همه مردم را دوست داشت و از زندگی باآنها لذت برد. اینجا باسایر محله‌های تهران که آدم همسایه دیوار بدیوارش راهم نمی‌شناسد خیلی فرق می‌کند، توی گذر همه یکدیگررا می‌شناسند واز دردها و غمهای هم با خبر هستند. اگر کسی احتیاج به پول پیدا کندیا یک گرفتاری دیگر برای‌کسی پیش بیایدهمه اهل محل برای کمک باو بسیج می‌شوند. این درس عیاری وجوانمردی.را از لوطی صالح گرفته‌اند: لوطی صالح بود که تخم مهر و محبت را توی گذرکاشت و حالا مردم از میوه‌های شیرین ودلپذیر آن‌استفاده می‌برند.

ویرانی‌هائی به نام نوسازی !

گذرلوطی صالح مثل بقیه محله‌های قدیمی تهران تا این لحظه تن‌به ویرانی ونوسازی نداده است، اما در میان خانه‌های بزرگو قدیمی تک وتوک خانه‌های نوساز وسیمانی که بادرهای آهنی وشیشه‌ای راه بکوچه دارند، دیده می‌شوند. یک حمام بسیارقدیمی توی‌گذر هست باسم حمام کاظمخان که تااین تاریخ از نیش قهار کلنگ معماران جان‌سالم بدر برده است . بنای‌یک کاروانسرای‌قدیمی هم در ضلع شمالی بازارچه قرار دارد که بمکاروانسرای امیر معروف است . این‌بنای قدیمی هم هنوز دست نخورده و پابرجاست. اما آثارقدیمی‌و ارزنده دیگری‌هم‌دراینجابوده‌که

● حالا هیچ اثری از آنها نمانده است ، مثل تکیه معروف خداآفرین که درست پشت قهوه‌خانه‌گذر قرار داشت و به گفته « مش‌کریم» پیرترین مرد محل‌که ۸۵ بهار را پشت سر گذاشته ـ اسم‌گذر لوطی صالح قبلا تکیه خدا آفرین بوده‌و بعد ها بپاس‌مردانگی و جوانمردی‌لوطی معروف محله ، اینجا را گذر لوطی صالح نام گذاشتند . یکی دیگر از آثار قدیمی و ارزشمندی که قبلا در اینجا بود وحالا اثری از آن باقی نیست ،حمام چال» ، استکه قدیمی‌ترین حمام تهران بود .بر ویرانه های این حمام قدیمی حالا یک پاساژ ساخته شده‌است ، حالا هم دموابر سر حمام کاظم خان استو از قرارمطوم تصمیم دارند این حمام قدیمی را هم به سرنوشت حمام چال دچار سازند . در اینجا لازم است که‌فرهنگ و هنر بطور جدی دخالت کند و مانع از ویرانی این حمام شود .

قاسم شریفی یکی از اهالی محل می گفت : ما دوست داریم گذر لوطی‌صالح بهمان صورت قدیمی خودش حفظ بشود و خانه ها و آپارتمان های جدید و چند طبقه بافت قدیمی و معماری اصیل اینجا را بهم نزند ، از وزارت فرهنگ و هنر هم تقاضا می کنیم ، برای حفاظت و نگهداری این محل قدیمی و جلوگیری از ویرانی بناها و در و دیوار گذرهرطور که صلاح می‌دانند اقدام کنند و مهمتر از همه اینکه طاق ضربی روی بازارچه را دوباره احیاء کنند و از شکل زننده فعلی که با حصیر و مقوا و حلبی پوشانده شده است بیرون بیاورند .

یك فشاری تنها منبع آب محله !

ضلع شرقی گذر لوطی صالح‌وکوچه هفت تن ، آب لوله کشی ندارد و اهالی کوچه هفت تن برای تامین آب‌آشامیدنی و مصرفی خود فاصله یک کیلومتری یا دو کیلومتری خانه شان تا فشاری آب را که در ضلع‌غربی‌گذر لوطی صالح‌قراردارد روزی چند بار طی می کنند وبا سطل‌های بزرگ و کوچک آب به مغازه یا منزل خود میرسانند . تازه چند وقت پیش ماموران دولتی آمده بودند که این تنها محل آب رسانی را هم از اهالی اینجا بگیرند ، اما با جمع شدن اهالی بدور فشاری آب و متوجه ساختن ماموران‌به اهمیت ویژه‌ای که این فشاری آب‌دراینجا دارد آنها را از برداشتن‌این تنها منبع‌آب منصرف کردند . اگر ماموران دولتی این آب باریکه را هم به سوی اهالی گذر لوطی صالح می بستند معلوم نبوداهالی این قدیمی ترین محله تهران با تشنگی و نظافت و شستشو که جزو اولین نیاز های طبیعی هر انسانی هست چه باید می کردند .

محمد زندی یکی دیگر از اهالی‌محل می گفت :

کوچه هفت تن هنوز اسفالت‌ندارد و مرتب اتومبیل های سواری و وانت بار از این کوچه‌وتوی گذر عبورومرور می‌کنند و علاوه بر ایجاد سرو صدا و خرابی و ویرانی دیوار مغازه ها باعث آلودگی هوا و بلند کردن گردو خاک می شوند ، اگر جلوی حرکت اتومبیل ها از توی گذر و بازارچه گرفته شود یاحداقل عبور وانت بار های بزرگ از بازارچه ممنوع گردد این همه خرابی و ویرانی ببار نمی آید و اهل محل از سرو صدا و گرد و خاک این کامیون های کوچک در امان میمانند .

یکی از بچه های محل موضوع نبودن دبیرستان پسرانه را در این محله پیش کشید و گفت : در گذر لوطی‌صالح، باغ ایلچی و کوچه هفت تن و پاچنار یک دبیرستان پسرانه نیست و ما بایدبرای رفتن بمدرسه راه بسیار طولانی وزیادی را طی کنیم .

ماجرای لوطی صالح ...

چرا اسم این محله را گذر لوطی صالح گذاشتند و اصلا لوطی صالح‌کی بود ؟

حکایت‌مردانگی‌لوطی‌صالح‌بادرودیوارو خاك این محله پیچ‌خورده است و قصه بازارچه از ماجرای زندگی لوطی صالح‌جدا نیست . بچه‌های گذر از معرفت وجوانمردی لوطی حکایت های بیشماری در سینه‌دارند و قدرت افسانه‌ای رستم را برای او خرج میکنند ، اما پیرترها از لوطی صالح بعنوان یك آدم بامعرفت و جوانمرد و کسی که دشمن ظالم و ستمکار بود یاد میکنند ...

مش کریم پیرمرد گذر میگوید :

لوطی صالح جان و مال و ناموس اهل محل بودوهرکدام از مرد های محل که‌می خواستند به زیارت مشهد یاکربلا بروند، زن و فرزند خودرابه لوطی می سپردند و لوطی صالح تاموقع بازگشت آنها از سفر مسئولیت نگهداری زن و فرزندشان رابه عهده میگرفت . لوطی صالح اجازه نمیداد یك‌نفر توی گذر قمه بزمین بکوبد و به اصطلاح‌توی‌بازارچه گردوخاك‌راه‌بیاندازد... اگر از روی اتفاق چنین کسی پیدا می‌شد ، لوطی دماغش راچنان بخاك میمالید که دیگر هرگز جرات نکندبایش رابه‌این محله بگذارد .

یکی از کسبه محل میگفت :سالها قبل، وقتی که لوطی صالح خیلی جوان بود و هنوز توی محله اسمو رسمی بهم نزده بود ، تهران دچارخشکسالی میشود وآسمان حتی یك لکه ابر راهم ازاین شهر دریغ میکند . بزرگتر های محل و ریش سفیدها به بیرون از شهرمیروند وبا خواندن دعاو ادای نماز از خداوند میخواهند که شهر را از خشکسالی نجات دهد، اماچند ماه می گذرد وباز باران نمی‌آید . این بار لوطی تصمیم میگیرد که‌به بیرون از شهر برود و از خداوند باران بخواهد، لوطی این کاررا میکند و همانروز آسمان از ابرهای فشرده تیره‌وتار میشودو باران سیل آسایی شروع به باریدن میکند. از همان وقت صفت‌صالح رابدنبال اسم‌لوطی آوردند واو شد لوطی صالح !

اما دراین مورد روایت ها گوناگون است و باهم فرق میکند ، عده‌ای میگفتند: چون لوطی امین‌و مورد اطمینان مردم بود و اهل محل‌بااطمینان خاطر جان‌ومال وناموس خودرا باو می‌سپردند به لوطی صالح معروف شد.

زندگی لوطی صالح پایان غم‌انگیزی داشت واهل محل دراین مورد نظر واحد و مشترکی دارند می‌گویند :

در زمان پیری لوطی، یك روزجوان گردنکش و جسوری به گذر لوطی صالح میاید و درست وسط بازارچه قمه‌اش رابه زمین سخت فرو میکند و عربده میکشد و لوطی صالح رابه مبارزه می طلبد . اهل محل به سراغ لوطی میروند و باو خبر می دهند که توی بازارچه‌یك نفر نسق گرفته و عربده‌کشی میکند.

لوطی صالح با این‌که‌دیگر پیر شده بود شالو کلاه میکند، قمه‌اش را زیربغل میزند و بطرف بازارچه راه می‌افتد . لوطی صالح وقتی به چهار سوق گذر میرسد، نگاهی به جوان گردنکش وعربده جو می اندازد و نگاهی به قمه تیزو برنده‌ای که در خاك سفت بازارچه فرو رفته‌است . لوطی که حالا نزدیك به ۶۰ سال دارد و گرد پیری بر سیمایش نشسته پیکار با این‌جوان تازه نفس و جویای نام‌را بی فایده می ـ بیند و بجای این که قمه را از زمین‌بیرون بکشد ، جلوی چشم همه اهل محل سرش را پائین می‌اندازد و از بازارچه دور میشود وبعدهم برای همیشه به نجف میرود و تا آخر عمر در آنجازندگی میکندو همین غم بزرك بالاخره او را ازپا درمیاورد و لوطی‌دق مرك میشود ...

●●●

و اکنون ، این محله قدیمی، با این سرگذشت افسانه‌یی ، که یادگاری از سالهای صفاو صمیمیت شهر تهران است تنهاو فراموش شده بجای مانده است . مردم آن بامسائل و مشکلات فراوان دست بگریبانند . آب ندارند آسفالت ندارند ، فضای سبز ندارند .بچه‌هایشان محلی‌برای تفریح و ورزش ندارند، بیمارستان و درمانگاه و دبیرستان ندارند و ... حیف است که‌این یادگار های تهران قدیم ، اینطور مورد بی لطفی باشند ...

این قسمتی از بازارچه گذر لوحی صالح پیر محله‌های تهران است ، طاق ضربی آن سالها پیش فرو ریخته و از خشت‌و گل آن هم اثری بجانمانده وحالا بجای طاق ضربی ، حصیر و چوب‌و حلبی بربام بازارچه قرار داده‌اند ، اهالی گذر می‌گفتند: چقدر خوب میشد اگر وزارت فرهنك و هنر دستی به سرو گوش این محله میکشید و گذرلوطی صالح راازاین وضع نجات میداد.

گذر لوطی صالح این قدیمی ترین محله تهران هنوز آب لوله‌کشی ندارد و اهالی آب مصرفی خودرا از فشاری آب‌تامین میکنند . تازه چندوقت پیش ماموران‌دولتی آمده‌بودند که‌این تنها منبع آب رسانی را هم از آنها بگیرند !

دنیای ورزش باخبرهای مهم شنبه منتشر میشود

اطلاعات بانوان سه‌شنبه‌ها منتشر میشود

آگهی تشکیل مجمع عمومی‌عادی صاحبان سهامی شرکت باروانبار (سهامی خاص)

مجمع عمومی عادی سالانه صاحبان سهامی شرکت بارو انبار « سهامی خاص» درساعت ۱۱ صبح روز ۱۷ر۴ر۲۵۳۷ در محل شرکت واقع در خیابان کاخ‌شمالی. نبش‌کوچه سمنان. شماره ۶۷ تشکیل خواهدشد ازکلیه صاحبان سهامی دعوت میشود که‌در روز و ساعت مقرر در جلسه مذکور حضور بهم‌رسانند.

دستور جلسه به‌قرار زیر خواهدبود:

۱ـ استماع گزارش هیئت‌مدیره و بازرس قانونی شرکت .

۲ـ تصویب ترازنامه و حساب سودو زیان سال مالی ۲۵۳۶ .

۳ـ انتخاب بازرسان اصلی و علی‌البدل.

۴ـ تعیین روزنامه کثیرالانتشار جهت درج آگهی های شرکت.

۵ـ مذاکره واخذ تصمیم درباره موضوعاتی که‌درصلاحیت مجمع عمومی عادی‌است.

هیئت مدیره

آگهی دعوت مجمع عمومی عادی شرکت ایرنك (سهامی‌خاص)

مجمع عمومی عادی شرکت ایرنك «سهامی خاص» در ساعت ۱۰ صبح روز ۱ر۴ر۳۷ درمحل شرکت به نشانی : کیلومتر۳۲ جاده‌کرج تشکیل میگردد .

از کلیه سهامداران دعوت میشود در راس ساعت مقرر با دردست داشتن اوراق سهام یابرك نمایندگی حضور بهم رسانند.

موضوع جلسه :

۱ـ انتخاب مدیران اعضاء هیئت‌مدیره ومدیر عامل.

۲ـ انتخاب بازرس اصلی و علی‌البدل.

۳ـ تعیین خطمشی آتی شرکت وازدیاد سرمایه .

۴ـ بررسی ترازنامه و حساب سودوزیان‌و استماع‌گزارش بازرسان.

رئیس هیئت مدیره

آگهی استخدام

دانشگاه صنعتی آریامهراصفهان برای تکمیل کادر امور دانشجویان خود به تعدادی کارمندبه شرح‌زیر احتیاج دارد :

سمت	شرایط استخدام	سابقه کار
کارمند اموردانشجوئی و آموزش	لیسانس علوم‌اجتماعی‌و علوم اداری رواشناسی	حداقل سه سال
کارمند امور فوق برنامه	لیسانس	حداقل سه سال کار در رشته مربوطه
متصدی آمار	لیسانس آمار	حداقل سه سال کار در رشته مربوطه
کارمند	دیپلم	
ماشین نویس	دیپلم	حداقل ۲ سال کار

از داوطلبان دعوت میشود جهت مصاحبه‌در روزهای ۵و ۶ و ۷ تیر ماه ۲۵۳۷ با در دست داشتن مدارك خود بدفتر امور دانشجویان ساختمان ۶ دانشگاه صنعتی آریامهر در اصفهان اتاق ۲۲۴ مراجعه نمایند .

آگهی مناقصه شماره ۱۲ مورخ ۲۱ر۳ر۲۵۳۷ ـ

آمادگاه کرمانشاه جهت مصرف یك قلم گاز مایع بشرح مندرج در مشخصات موجود از طریق مناقصه خریداری مینماید .

پیشنهاد دهندگان میتوانند با مراجعه به‌آمادگاه کرمانشاه وملاحظه مشخصات گاز و دریافت برك شرایط و مشخصات معامله پیشنهاد خود راطبق مفاد مندرج در شرایط معامله تنظیم و تا ساعت ۱۰ صبح روز ۱۱ر۴ر۲۵۳۷ ـبه آمادگاه واقع در بلوار طاقبستان کرمانشاه‌تسلیم نمایند .

آمادگاه ـکرمانشاه

آگهی مناقصه شماره ۱۴ مورخ ۲۱ر۳ر۲۵۳۷ ـ

آمادگاه کرمانشاه کاه و یونجه نیازمندی دواب لشگر سنندج را به شرح مشخصات موجود از طریق مناقصه خریداری مینماید .

پیشنهاد دهندگان میتوانند با مراجعه به‌آمادگاه کرمانشاه وملاحظه مشخصات‌کاه‌ویونجه و دریافت برك شرایط و مشخصات معامله پیشنهاد خود راطبق مفاد مندرج در شرایط معامله تنظیم و تا ساعت ۱۰ صبح روز ۱۴ر۴ر۲۵۳۷ به آمادگاه واقع در بلوار طاقبستان کرمانشاه‌تسلیم نمایند .

آمادگاه ـکرمانشاه

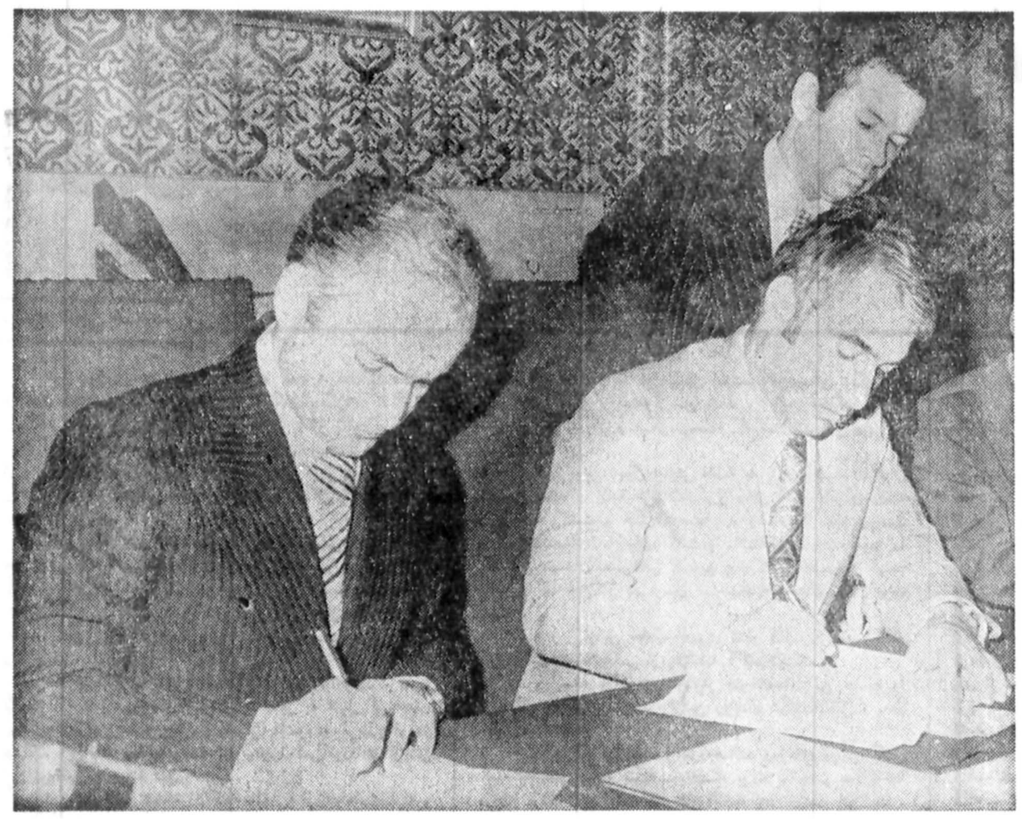

با امضاء قرارداد بین وزارت نیرو و شرکت پمپیران :

عظیم‌ترین ومهمترین پروژه کشاورزی درایران بمرحله اجرادرمیآید

★ مهندس توکلی وزیر نیرو : پمپ سازی ایران با تلاش شبانه روزی از مرز مونتاژ گذشته وکار سازندگی را آغاز کرده است .

★ استاندار آذربایجان شرقی :شهر تبریزباید برخود ببالد که چنین قراردادی در تبریزبامضاء رسیده است.

★ مهندس کیاور مدیر عامل پمپیران:اگرامروز دراجرای منویات‌شاهنشاه آریامهرمبنی‌برصنعتی شدن کشور تلاش نکنیم ، دیگر فرصت نخواهیم داشت.

★ در اجرای اوامر شاهنشاه آریامهر مبنی بر صنعتی شدن کشور ودستیابی به تکنولوژی پیشرفته دنیا، یکی از بزرگترین ومهمترین پروژه‌های کشاورزی بین وزارت نیرو و شرکت پمپیران (کارخانه سازنده پمپهای فشار قوی و شناور در ایران) منعقد گردید.

★ با امضای قرارداد ۷۷۲ میلیون ریالی سطح وسیعی از دشت مغان باابیاری مدرن زیرکشت میرود.

★ در جریان مراسم عقد قرارداد، مهندس تقی توکلی وزیر نیرو، نیمسار ارتشبد شفقت استاندار آذربایجان شرقی، دکتر صدری شهردار تبریز، مهندس اکبر کیاور مدیر عامل شرکت پمپیران و مهندس موسوی مدیر عامل سازمان آب‌وبرق آذربایجان شرکت داشتند.

در این مراسم ابتدا مهندس موسوی مدیر عامل‌سازمان آب وبرق آذربایجان طی سخنانی اظهار داشت :

در دشت وسیع مغان ۹۰ هزار هکتار از اراضی ابیاری میگیرند که از این مقدار ۷۲ هزار هکتار ان تقی ابیاری‌شده‌و ۱۸ هزار هکتار ان بوسیله پمپاژ انجام میگیرد.

در سفر اخیر نیمسار ارتشبد شفقت استاندار آذربایجان شرقی بمنطقه مغان باستحضار رسید که بقیه ایستگاههای پمپاژ در دست ساختمان است و ما امروز قراردادی را بین سازمان آب وبرق آذربایجان وشرکت پمپیران منعقد می‌کنیم که بموجب آن شرکت پمپیران اقدام به ساخت و تهیه و نصب تاسیسات هیدرو میکانیک این ایستگاههای پمپاژ میکند و درحال حاضر باعقد این قرار داد در سه ایستگاه پمپاژ ۹ هزار هکتار از اراضی دشت مغان آبیاری خواهد شد .

مهندس موسوی مدیر عامل سازمان و آب وبرق‌آذربایجان در ادامه سخنان خود افزود:

قبل از اینکه شرکت پمپیران کارش را شروع کند ما مجبور بودیم نیاز خود را از کشورهای خارج تامین کنیم که این وضع اشکالاتی برای ما داشت اول اینکه ارز مملکت‌خارج میشد، دوم اینکه وسایل مورد نیازرا بنرخ‌گران‌از فروشندگان خارجی تهیه میکردیم، سوم‌آنکه‌در موقع بهره‌برداری ونگهداری برای تعمیرات و تامین لوازم یدکی همیشه بدنبال شرکتهای خارجی بودیم. باطرح این موارد به جناب مهندس توکلی‌وزیر محترم نیرو، ایشان فرمودند ما باید این نیاز را از داخل‌مملکت تامین نمائیم وبگذارید شروع کار از اینجا باشد من‌خوشحالم که امروز در این جلسه بسیار مهم‌قراردادی را امضاء میکنیم که در امتثال اوامر رهبر عالیقدر مملکت قدمهای ساخت و استفاده از تکنولوژی پیشرفته در داخل مملکت برداشته‌میشود مبلغ این قرارداد ۷۷۲ میلیون ریال است که کیفیت شروع اینکار واینکه قدم اول هست بسیار مهم میباشد.

برای اولین‌بار در تبریز

سپس استاندار آذربایجان شرقی اظهار داشت :

امضای چنین قراردادی خود گواه برپیشرفت تکنولوژی در کشور شاهنشاهی است و بسیار خوشحالم که بخواست و اراده شاهنشاه آریامهر وبا کوشش جوانان لایق مملکت کشور ما از نظر تکنیک وحتی تکنیکهای ظریف بحد خود کفائی میرسد، بثمر رسیدن این هدفها در این مدت کوتاه و بااین سرعت آسان نبود مگر با علاقه وایمان متخصصین وجوانان مملکت به منویات شاهنشاه آریامهر ودینی که در این‌راه بگردن داشتند.

استاندار آذربایجان شرقی افزود: تبریز باید بخود ببالد که چنین قراردادی برای اولین بار در این‌شهر امضاء میشود ومن امیدوارم آقای مهندس توکلی که مشکلات زیادی رادر سطح کشور تاکنون حل کرده‌اند وحالا فارغ از حل‌مشکلات بکارهای تازه‌ای پرداخته‌اند درآینده نیز در انجام پروژه‌های مهم موفق باشند زیرا اجرای چنین طرحهای مملکتی جسارت واعتماد بنفس واعتماد به سازمان میخواهد که در شخص ایشان وجود دارد.

من برای آقای مهندس توکلی آرزوی موفقیت بیش از پیش در اجرای منویات شاهنشاه آریامهر دارم.

قرارداد ۷۷۲ میلیون ریالی

آنگاه آقای مهندس توکلی وزیر نیرو اشاره بتکنولوژی پیشرفته کشور کرد وگفت: امروز برای من روز فراموش‌نشدنی خواهد بود زیرا وقتی فرمان شاهنشاه آریامهر دایر بایجاد تکنولوژی ملی و صنایع ماشین‌سازی و ماشین سازیهای دیگر در ایران صادر شد انوقت کسی نمیتوانست عظمت فکر وکار را درک بکند.

الان ثمرات همین افکار و همین تلاشها و همین برنامه‌ریزیها را به رای‌العین می‌بینیم مملکتی که ۱۲ یا ۱۵ سال پیش چیزی از صنعت نداشت امروز می‌بینیم که یک قرارداد ۷۷۲ میلیون ریالی برای یکی از بزرگترین و مهمترین پروژه های کشاورزی ایران را در همین جا منعقد کند و ایـــن نشانگراینست که فکر و رهبری .

چقدر درست و اساسی بوده و چه مشقی و چه تلاشی در وجود جوانان مملکت ما در ماشین سازی و پمپ سازی وجود داشته که در این مدت کم توانستند با تلاش شبانه روزی خود دست از مونتاژ بردارندو سازندگی رادر ایران شروع کنند .

ثمراتی که امروز می‌بینیم

مهندس توکلی افزود :امروزه تمام ریخته‌گری ها و ماشین کاری ها و تمام ارزش های افزوده دستگاه هادر اینجا صورت میگیرد یعنی ما الان مواد اولیه را به جنس تمام شده در میاوریم مثلا چدن ۱۱ ریالی کار میشود ذوب میشود ، ماشین میشود و تبدیل به چدن چندین‌صدتومانی میگردد و این در سایه عظمت فکر و برنامه ریزی‌وتشخیص است که رهبر مملکت در ۱۲ سال قبل در مورد صنعتی کردن مملکت فرمودند و امروز ما ثمراتش‌رامی بینیم .من به‌عنوان یک فرد که در اینکار دست داشتم خیلی افتخار میکنم که در دور همین میز افراد صنعتگر و روزنامه نگار را می بینم‌که همه قیافه ها آشنا است و ما باهم بودیم و دیدیم که چه پروژه های مملکتی در این فاصله زمانی کوتاه پیاده شده است . همین شرکت پمپیران برای مس سرچشمه پمپ هائی را فروخته‌است کمد ر آنجا نصب میشودولی قراردادامروز بزرگترین قراردادی است‌که بسته میشود و من از خداوند متعال خواستارم که جوانان پرتلاش مملکت را هدایت و حمایت کند تا در اجرای منویات شاهنشاه آریامهر مبنی‌بر صنعتی کردن کشور موفق باشند .

★ شرکت پمپیران (سازنده پمپ های فشارقوی و شناور برای مصارف کشاورزی و صنعتی) از سال ۲۵۳۴ شاهنشاهی در جوار کارخانه ماشین سازی تبریز بامرحله مونتاژ کارخود راآغاز کرد ودراثر تلاش مداوم و شبانه روزی مهندس اکبر کیاور مدیرعامل شرکت پمپیران و دیگرهمکاران او وارد مرحله ساخت گردید ودرسال ۲۵۳۷ ـ شاهنشاهی با انتقال کارخانه بمحل جدید به ارزش افزوده خود تا حدود ۶۵ الی ۷۵درصد رسید، بطوریکه آماده عقد بزرگترین قراردادهای کشور در امر کشاورزی و صنعتی شده است.

★ مهندس موسوی مدیر عامل سازمان آب و برق آذربایجان و مهندس اکبر کیاور مدیر عامل شرکت پمپیران هنگام امضاء قرارداد بزرگترین پروژه کشاورزی ایران در تبریز .

صنعت تولیدی

دکتر صدری شهردار تبریز و سخنران دیگر جلسه گفت :

۱۲ سال پیش به فرمان شاهنشاه آریامهر جوانی به تنهائی دست به تلاش زد که شاید بعضی ها که در خارج و داخل مملکت حرکت صنعتی جامعه ما را نمی خواستند ،با دید تمسخر به تلاش او نگاه میکردند .ولی حاصل ایـــن کوشندگی و از جان گذشتگی صنایع عظیمی را در غرب‌تبریز بوجود آورد و من از تلاش مهندس‌توکلی این‌سربازجانباز شاه و میهن تشکر میکنم که پایگاه و بنیاد یک صنعتی را ریختند که تنها صنعت مونتاژ نیست ، بلکه به عنوان یـــک صنعت تولیدی صد درصد درآمد . آقای مهندس توکلی‌کسی هست که یادشان دردل تمام افراد این شهر هست وخواهد بود .

دیگر فرصت نخواهیم داشت

در اینجا قرارداد ۷۷۲ میلیون ریالی بین مهندس اکبر کیاور مدیر عامل شرکت پمپیران و مهندس موسوی مدیر عامل سازمان آب و برق آذربایجان بامضاء رسید.

مهندس اکبر کیاور که تلاش و زحمات زیادی رابرای بثمر رساندن این تکنولوژی متحمل شده با اشاره به‌صنعتی شدن کشور و پیشرفت های جامعه اظهار داشت :

۱۲ سال پیش مجتمع بزرگ صنعتی در غرب تبریزباتلاش مهندس توکلی شروع شد و اگر امروز ما اینکار را دنبال میکنیم در ادامه پی‌ریزی این مرد بوده و اگر موفـــق هستیم بخاطر علاقه خاص و احساسات میهنی بوده استما بخوبی میدانیم که اگر امروزه در اجرای اوامر شاهنشاه آریامهر در جهت تکنولوژی و صنعتی شدن کشور تلاش کنیم دیگر فرصت نخواهیم داشت و خدا را شکر می کنیم‌که مملکت ما با بهره گیری از ثروت و نیروی خلاقه جوانان لایق توانسته است قدم های موثری در کلیه شئون اجتماعی و صنعتی و فرهنگی و سیاسی برداشته و در راه رسیدن‌به دوران تمدن بزرگ گام های‌بلند و ارزنده‌ای بردارد .

بدنبال امضای قرارداد استاندار آذربایجان شرقی‌باتفاق وزیر نیرو از کلیه قسمت های کارخانه پمپیران بازدید کردند که‌در هرقسمت آقای مهندس اکبرکیاور توضیحات لازم رابه استحضار رسانید .

★ آقای مهندس کیاور و مدیر عامل شرکت پمپیران نمونه هایی از تولیدات کارخانه را به وزیر نیروواستاندار آذربایجان شرقی نشان می دهد و درباره تولیدات کارخانه پمپیران توضیحاتی می دهد .

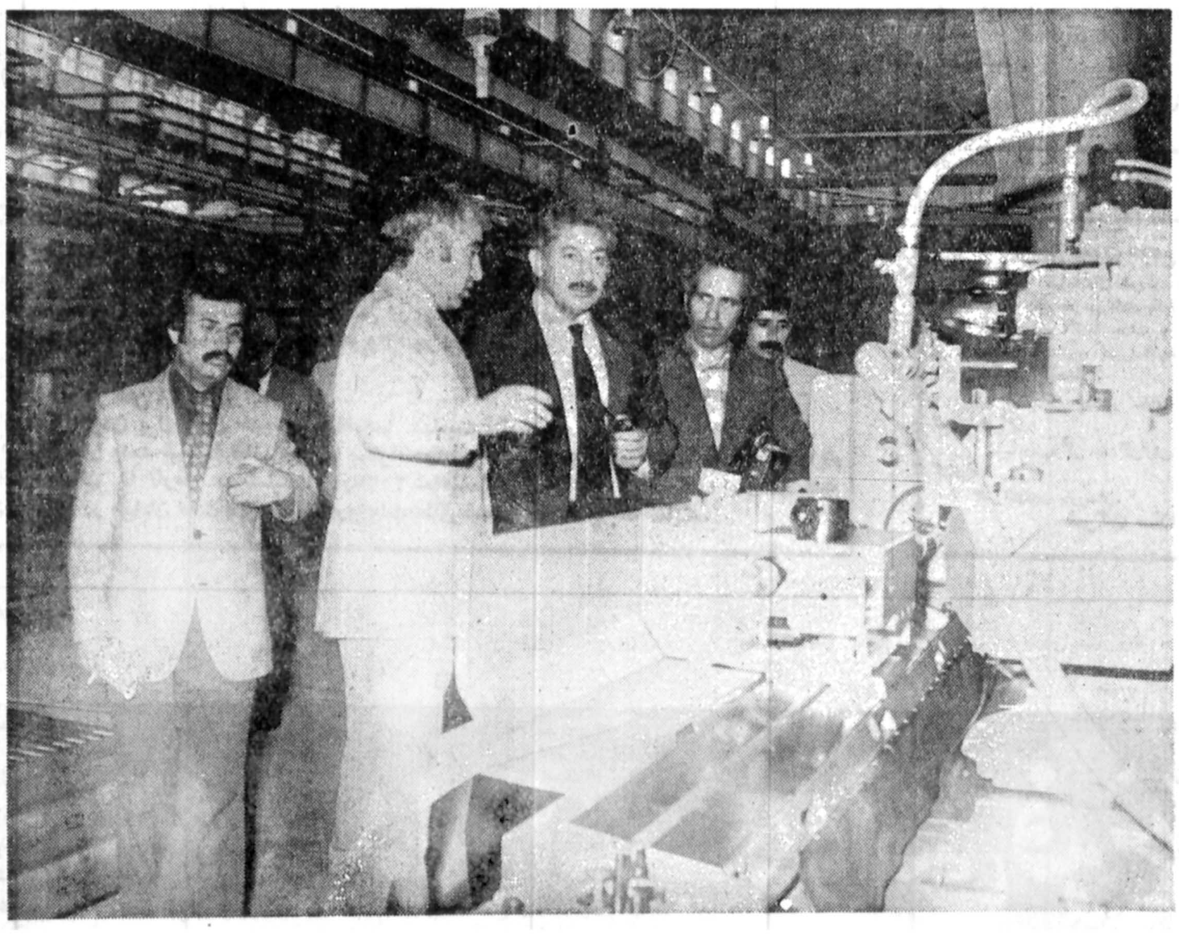

★ مهندس کیاور مدیر عامل شرکت پمپیران توضیحات لازم را در مورد تولیدات کارخانه باستحضار وزیر نیرو میرساند .

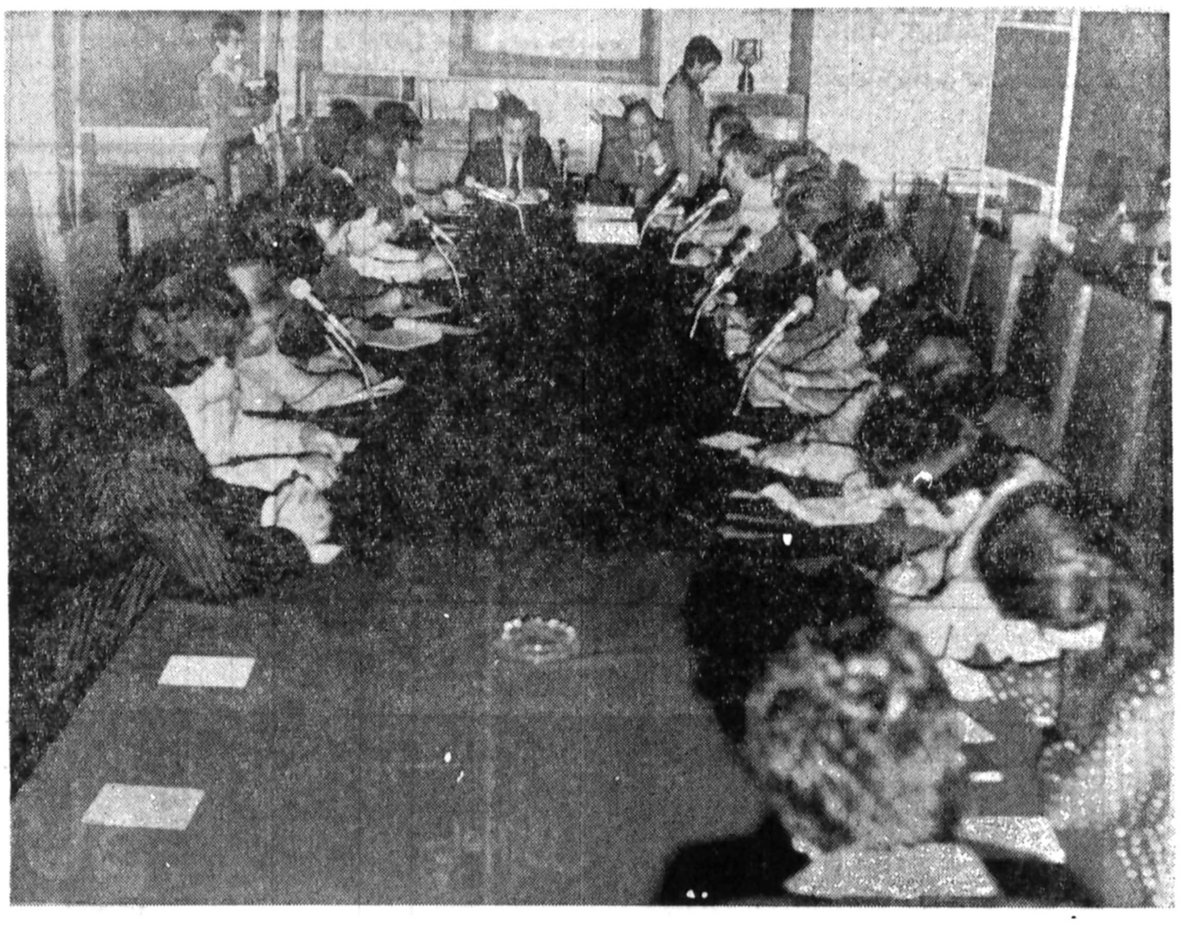

★ جلسه انعقاد قرارداد مربوط به بزرگترین پروژه کشاورزی ایران در حضور وزیر نیروواستاندار آذربایجان شرقی .

علی(ع)، خانه‌زاد کعبه

نوشته :علی صحت

روز سیزدهم ماه رجب در خانه « کعبه »، قبله‌گاه‌اسلام، فرزندی زاده‌شد که جزخانه خدا مکان دیگری شایسته زادگاهش نبود ،واین‌خانه خدابود که از آغاز بنایش درگذر زمان ، چشم به‌راه نوزادی فرخنده وهمایون داشت تا خورشیدی ازاین خاوربرتابد وجهان راتابه روزپایانش گرم‌و پرفروغ بدارد و تاریکی هاو سیاهی هارا تاسرانجام زندگی از افق تیره انسان ها بزداید .

مشعلی باشد افروخته و روشنگر فراراه بشریت درتیرگی هاو تباهی ها، تاسپاه ظلمت را از پیش پای خورشیدیان عقب راند، وآفتابی باشد جهانتاب و فروزان ، تا فرومانده‌گان خسته وناتوان شب را باسپیده دم شورآفرین‌خود ،گرمی و حرکت بخشد. این نوزاد نورخدائی بود که می‌بایست در خانه‌خدا برافروزد.

همه پاسداران خانه ازپیرامونیان این نوربودند و می‌نگریم که «ابراهیم» سازمان‌بخش خانه‌نیز به عنوان پروانه‌ای روشنی‌یاب‌ازاین شمع پرفروغ معرفی میشود و قربانی او در پیشگاه این‌خانه وصاحب‌خانه نیز پذیرا نمی‌گردد تا قربانی این نورالهی پذیرفته شود.

این نور الهی وخانه‌زاد کعبه ،«علی» فرزند «ابی‌طالب» و میوه دل «فاطمه بنت‌اسد» بود.

داستان ازاین‌جاآغاز میشودکه :

«عباس‌بن عبدالمطلب »و «یزیدبن قعنب » باگروهی از «بنی‌هاشم »وجماعتی از «قبیله بنی العزی » در برابر«خانه کعبه » نشسته بودند واز هردر ،سخنی می‌گفتند که‌ناگاه دیدند «فاطمه بنت‌اسد»وارد «مسجدالحرام » شد، اوکه‌دراین هنگام حامل‌نور خدائی بودو هرلحظه ،درد حمل براو شدیدتر میشد، آهسته وآرام گام‌برمیداشت‌و به«کعبه» نزدیکتر می‌گشت تا در برابر «کعبه» قرار گرفت و بادلی آکنده ازعشق الهی و روح نیازو زبان نیایش، روبه آسمان کردو گفت:

« ای‌خدای من !من‌به‌تو و بهرپیامبری که فرستاده‌ای‌ایمان آورده‌ام و گفته‌های جدم «ابراهیم خلیل» راکه خانه کعبه را بپاداشته است، از جان‌و دل پذیرفته‌ام، اکنون تورا سوگند میدهم به حق این خانه ،وبه حق‌کسی که آن را بپاداشت وبه‌حق این فرزندی‌که دررحم من است وبامن سخن میگوید و با سخنش انیس و غمخوار من شده وبه‌یقین میدانم که او یکی از آیات جلال‌و شکوه‌توست، که‌آسان‌کنی بر من این ولادت را».

عباس گوید: چون نیایش فاطمه به پایان رسید، ناگهان دیدیم که‌دیوار کعبه شکافته‌شد و دختر «اسد» ازآن رخنه وارد خانه گشت و همان دم، دوباره رخنه‌دیوار بهم پیوست واو از دیده‌های ماپنهان گشت،و ماشتافتیم تادرب کعبه را بگشائیم ،چندان‌که‌کوشش کردیم درب‌گشوده نشد. از اینجا دانستیم که این‌کار به فرمان صاحب‌خانه ،خدای متعال بوده است .

سه روز ازاین حادثه سپری شدو فاطمه ازاندرون‌کعبه بیرون نیامد و هیچکس ازنهان‌خانه آگاه نگشت .

مردم مکه درکوچه هاوبازار هاوخانه‌ها، این حادثه را بهم‌دیگر بازگو میکردند وازاین رویداد شگفت‌انگیز ، باهم سخن میگفتند .

روز چهارم فرارسید و مردم‌همانند روزهای دیگر، کنار کعبه به‌انتظار فاطمه بنت‌اسد نشسته بودند و چشم به‌خانه‌خدا دوخته بودند تابنگرند که‌فرجام کاربه‌کجا خواهد انجامید . ناگهان دیدند همان محلی که‌شکافته شده‌وبهم آمده بود، دوباره شکافته شدو فاطمه بنت‌اسد ،با دنیائی از شور وشعف و فخر و غرور از اندرون کعبه بیرون آمد، ولی‌این‌بار فاطمه تنهانیست، کودکی روی‌دست داردکه تمام زیبائی‌ها و دلربائی هارا دریك لبخند به‌همراه دارد.

فاطمه‌که دیده ازچشمان جذاب و ملکوتی کودك نمی‌توانست برگیرد، ناگهان هلهله و شادی انبوهی ازمردم مکه توجه‌اش را جلب‌کردکه پس‌از روزهاو ساعت‌ها انتظار، اکنون در پی شنیدن داستان درون‌خانه .هستند تا ازفاطمه .قهرمان داستان خانه .حقیقت حالرا بشنوندو به‌این راز خدائی آگاه گردند . فاطمه نزدیکتر آمدو دراین هنگام نفس ها درسینه هافرو رفت و سکوتی سخت‌وبی‌امان برهمه چیره‌شد و همه گوش به‌سخن فاطمه سپردند.

فاطمه درحالی که هاله‌ای ازعفت وآزرم برچهره‌اش‌سایه افکنده بود ،بانهایت اعتماد و قدرت‌چنین گفت:

« ای مردم : به راستی خداوند مرا از میان خلق‌خود برگزید و مرا بر زنان نمونه عالم که پیش از من بودند ، برتری بخشید ، چه این که خداوند ، «آسیه» دختر«مزاحم» را برتری داد و او خدایش را در مکانی (خانه فرعون) که پرستش حق بدون ضرورت در آن جایز نباشد، عبادت کرد ،و « مریم» دختر « عمران» را بر زنان زمانش شرافت داد ،و « مریم» دختر « عمران» را بر زنان زمانش شرافت داد و ولادت‌فرزندش « عیسی» را بر او آسان گردانیدو در بیابان از درخت خشک برایش خرمای تازه فرو ریخت، ولی خدای جهان مرا بر آن دو و بر زنان جهانیان‌که‌پیش از من بودند برتری وزیادتی داد ، فرزندی در میان خانه برگزیده خدا آوردم ، سه روز در آن خانه باشکوه درنگ کردم و از میوه های بهشتی تناول کردم و چون خواستم پای از خانه حق بیرون نهم سروشی از عالم نهان مراخطاب کرد که :ای فاطمه ! فرزند بزرگوارت را « علی» نام‌بگذار کهمنم خداوند علی‌اعلی ، و او را آفریده‌ام از قدرت‌و جلال وعدلم ، و نام او را از نام خودجدا کرده‌ام،و او را به آداب خجسته خود آراسته‌ام و او را بر دانش های نهانم آگاه ساخته‌ام او که در خانه شکوهمندم‌زاده‌شده نخستین کسی خواهد بود که برفراز خانه‌ام‌اذان بگوید و بت هارا شکسته و از فراز خانه‌ام به زیر افکند ، او مرا به‌عظمت‌و مجد یاد خواهد کرد ، و او امام و رهبر مردم پس‌از حبیبم وبرترین خلقم (محمدص) که فرستاده من است خواهد بود، او جانشین (محمدص) است خوشا به آن که اورادوست بداردو اورایاری کند و وای به حال آن که از او فرمان نبرد و یاریش نکرده و حقش را انکار کند .»

داستان در اینجا به پایان نمی رسد ولی چون غرض ما تنها ذکر تولد حضرت علی (ع)درخانه کعبه بود، ازادامه داستان اعراض می کنیم ویاد آور میشویم که مسئله تولد حضرت علی در درون کعبه تقریبا از مسلمات تاریخ‌اسلامی بوده و اکثر مورخان شیعه و بسیاری از تاریخ نگاران‌و محدثان اهل سنت نیز باین داستان اشاره واعتراف کرده‌اند.

داستان فوق با ترجمه آزاد از جلد ۳۰ دائره‌المعارف بزرگ اسلامی « بحارالانوار» تالیف « علامه مجلسی» نقل شده که در کتاب های « علل‌الشرایع» و «امالی‌صدوق» و «معانی‌الاخبار» و «اعلام‌الوری» و ارشاد مفید» وروضة ـ الواعظین» و «طرائف» و «مناقب‌ابن‌مغازلی» و «فصول اهمه ابن‌صباغ‌مالکی و « مناقب موفق بن‌احمدخوارزمی » و «مناقب‌آل‌ابی‌طالب » و « کشف الیقین علامه حلـــی » و «مصباح کبیر» و «تهذیب شیخ طوسی» و «بشارة» و «مسند احمدبن حنبل» و «الغدیر علامه‌امینی» جلد۶ صفحه۲۲المصطفی» وصدها کتاب دیگر از شیعه و سنی نیز بااختلاف عبارات نقل شده است که همه بااختلاف عبارت و چگونگی داستان ، در این حقیقت اشتراک وصراحت دارند که زادگاه عی‌علیه‌السلام درون کعبه بوده، واین، از امتیازات مخصوص آن حضرت می‌باشد که تاریخ کعبه جز این حادثه را در باره علی (ع)در دیگری برخود ندیده است.

واکنون به عبارتی چند از بزرگان اسلامی در این زمینه توجه می‌کنیم:

«سید حمیری» می‌سراید:

مادرش او را در حرم خدا و آستان امانش بزاد
سفید بخت پاکدامنی که گرامی بود.
پاک بود وزاده وزادگاهش نیز پاک بود.
در شبی بزاد که ستارهای نامیمون پنهان بودند.
ونوزادش به‌همراه ماه شب فروز از گریبان افق‌برتافت.
در قنداقه هیچ قابله‌ای بمانند او پیچیده نشد.
مگر فرزند آمنه، محمد پیامبر خدا

«علی بن‌محمد مالکی» معروف به «ابن‌صباغ» در صفحه۱۲ کتاب معروف خود «فصول‌المهمه» می‌نویسد:

«علی در مکه داخل خانه محترم خدازاده شد، و پیش از او ، هیچکسی در آن‌جا، زاده نشد، و این فضیلتی است که خدامخصوص علی گردانیده تا او را جلالت داده و مرتبت او را بالا برده و کرامت او را آشکار سازد».

وعلامه نبیل «محمدبن محمدبن نعمان» معروف به «شیخ مفید» در صفحه ۳ کتاب «ارشاد» چنین می‌نگارد:

«علی علیه‌السلام در خانه محترم خدا در روز جمعـــه سیزدهم ماه رجب سی سال از «عام‌الفیل» گذشته، زاده شد . وهیچ کسی پیش از او وپس از او ، در «کعبه» زاده نشد،و این کرامتی از جانب خدا برای علی بوده و جلالت او رادر بزرگی نشان می‌دهد».

«ابوعبداله محمدبن علی سروی مازندرانی» معروف به «ابن‌شهر آشوب» در صفحه ۳۵۸ کتاب «مناقب آل‌ابی‌طالب» می‌نویسد:

«بهترین نقاط زمین حرم است، وبهترین نقطه حـــرم مسجدالحرام است، و بهترین نقطه مسجدالحرام خانه کعبه است، ونیست مولودی در جمعه بهترین روزها، و در ماه محترم، و در بیت‌الحرام، مگر علی‌امیر مومنان علیه‌السلام» .

آری خانه‌زاد بودن علی، امتیاز بزرگی است حتی بابش «ابوطالب» در خطاب به فرزندش می‌گوید:

«تو آنی که خدا بپروی ودوستیت را واجب کرده است».
« وبه‌حق سخن گفتی ودرست پاسخ دادی».
«تو آنی که خدا جایگاهت را بلند داشت».
«و مقام تو را از شهاب ثاقب بلندتر داشت».
«درخانه خدازاده شدی».
«و خدا تورا بتمام مکارم وموهبتها مخصوص گردانید».

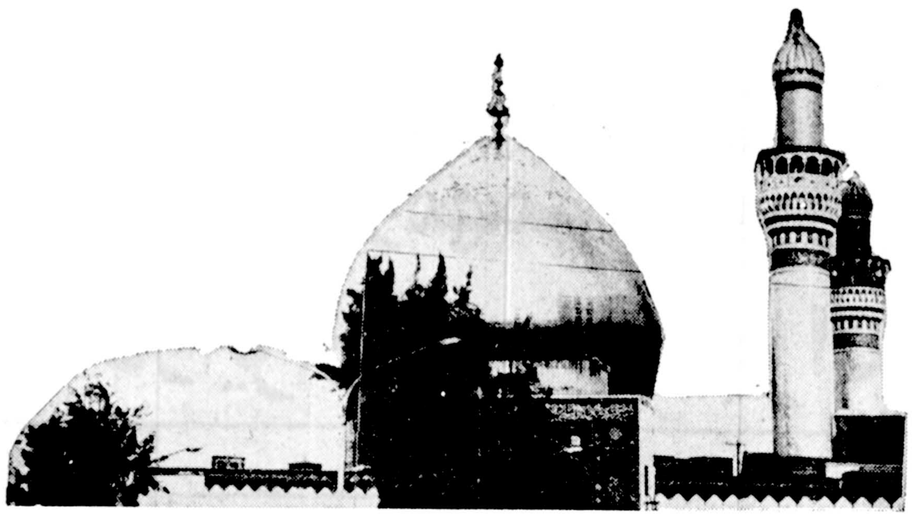

ملت ایران در همه حال این‌فضیلت انسانی نیکوکارانه‌را ازخودنشان داده و بموقع بیـاری هموطنـان نیازمند خود شتافته است .

در شهریزد فرد نیکوکاری بنام آقای محمد شفیعی آمادگی خودرا برای پرداخت ماهیانه‌مبلغ ۳۰٫۰۰۰ ریال جهت سرپرستی ۶ خانواده بی‌سرپرست یزدی‌باهمکاری‌برنامه حمایت‌ازخانواده های بی‌سرپرست اعلام نمود.

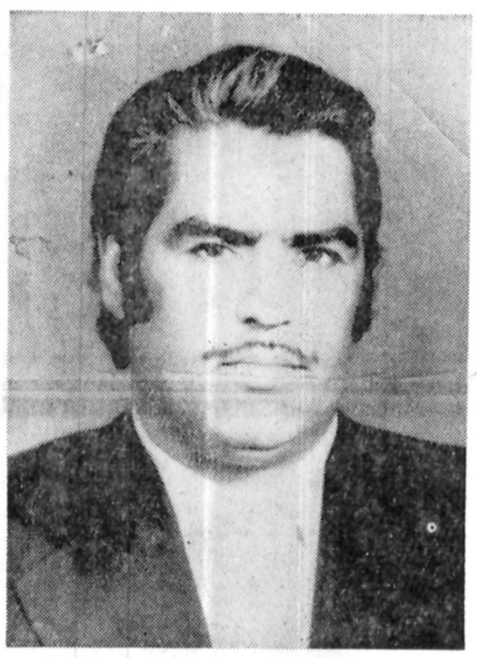

برنامه حمایت از خانواده های بی سرپرست وابسته بـه سازمان شاهنشاهی خدمات اجتماعی بوسیله عوامل اجرائی خود مشخصات این خانواده ها و فرزندخوانده های ایشان را طی‌گزارش کامل همراه بایك آلبوم عکس در اختیار آقای شفیعی قرار داد.

پیشرفت های گوناگونی که در برنامه حمایت از خانواده‌های بی سرپرست صورت میگیرد توسط مددکاران اجتماعی‌برنامه حمایت از خانواده های بی ـ سرپرست پیگیری شده و در اختیار این داوطلب نیکوکار قرار خواهد داد.

امیدواریم که صاحبان همت و افراد متمکن بشکرانه نعمت امنیتی که براثر رهبری های خردمندانه شاهنشاه آریامهردر کشور حکمفرماست با فعالیت خود صاحب تمکن بیشتری‌شوند دراین امر خیر شرکت جویند و نشان دهند که ایرانی‌همواره طالب خدمت‌به نوع و آماده مشارکت دراینگونه برنامه‌هـا است .

آگهی

شرکـت سهامـی تاسیسات جهانگردی‌وابسته‌بوزارت‌اطلاعات و جهانگردی در اجرای سیاست بیشتر مردم در کارها ، اداره و بهره‌برداری از مهمانسرا هـای ۶ اطاقه نیشابور، ۱۱ اطاقه‌شاهرود، ۶ اطاقه رفسنجان، ۱۰اطاقه‌نطنز، ۲۰ اطـاقه گلپایگـان و ۱۰ اطاقه شاه‌آباد غرب‌را براساس ضوابط‌وزارت اطلاعات و جهانگردی بـا کلیه وسائل بافراد یـا موسسات از طریق اجاره واگذار می نماید .

داوطلبان می توانند پس از بازدید محل ، مشخصات واگذاری و شرایط عمومی شرکت در مزایده را از تاریخ درج آگهی در تهران از اداره مرکزی شرکت واقع در بلوار الیزابت خیابان قادسی شماره ۱۲ودر مراکز استانها از ادارات کل اطلاعات و جهانگردی و در محل از مدیـر مهمانسرا دریافت‌دارند.

پیشنهاد دهندگان بایستی پنج‌درصد (۵٪) پیشنهادی‌سالانه‌خودرابعنوان سپرده‌بحسابجاری ۱۶۱۲۰ شرکت نزد بانك مرکزی ایران واریز و فیش بانکی را ضمیمه پیشنهاد خود نمایند .

پیشنهاد دهندگان می‌توانند پیشنهاد های لاك‌ومهرشده خودرا تاآخر وقت اداری روز شنبه ۱۰ر۴ر۲۵۳۷ درتهران به دفتراداره‌مرکزی‌شرکت ودرمراکز استانها به دفتر ادارات کل اطلاعات و جهانگردی تسلیم ورسید دریافت دارند .

پیشنهاد های فاقد سپرده یا مشروط ومبهم وناخوانا و یا پیشنهادهائیکه در خارج از موعد مقرر در این‌آگهی تسلیم شده باشد فاقد ارزش بوده وبه‌آنها ترتیب‌اثر داده نخواهدشد .

تسلیم پیشنهاد بمنزله‌اطلاع کامل‌ازشرایط واگذاری و مشخصات واحد پذیرائی مورد مزایده ونیز آئین‌نامه معاملات ومقررات‌این شرکت‌خواهد بود .

چنانچه پس از گذشت مدت دوسال شرکت تشخیص دهد که بهره‌بردار در نگهداری‌ساختمان وتجهیزات و همچنین اداره مهمانسرا کوشش کافی بعمل آورده است شرکت مبلغی معادل پنج درصد رقم پیشنهادی سالانه بانظربهره‌بردار نسبت به تجدید تجهیزات مهمانسرا اقدام‌خواهد نمود .

کمیسیون مزایده در ساعت ۱۰ صبح روز یکشنبه ۱۱ر۴ر۲۵۳۷در دفاتر مدیران کل‌اطلاعات و جهانگردی در استانها و یا اداره مرکزی‌شرکت تشکیل و پیشنهاد ها قرائت میگردد . حضور پیشنهاد دهندگان در جلسه‌آزاد خواهد بود .

ـ شرکت درردیك‌یا کلیه پیشنهادات‌مختار می‌باشد .

ـ هرگاه برنده مزایده حداکثر ظرف بیست‌روز پس از تاریخ ختم مزایده حاضر به انعقاد قرارداد بهره‌برداری نباشد انصراف محسوب و سپرده او بنفع شرکت ضبط واز برندگان بعدی دعوت بعمل خواهد آمدو کلیه شرایط برنده اول مزایده درباره آنها رعایت میگردد .

ـ هرگونه هزینه متعلقه از قبیل آگهی ـ مالیات ـبیمه و عوارض بعهده برنده مزایده می باشد .

م الف ۷۱۲۹

شرکت سهامی تاسیسات جهانگردی

اطلاعیه
نیاز به‌پزشک
متخصص آزمایشگاه

مـرکز پزشگی نیـاز بـه دکتـر متخصص آزمایشگاه برای صبحها دارد . داوطلبین بـا تلفن : ۱۷ ـ ۵۴۸۰۱۱ از ساعت ۸صبح الی ۸ بعداز ظهر تماس بگیرند .

آگهی دعوت مجمع عمومی عادی سالیانه برای صاحبان‌سهام شرکت تولیدی و صنعتی‌ایران‌و غرب (سهامی‌عام)

مجمع عمومی عادی شرکت تولیدی و صنعتی ایران و غرب سهامی عام درساعت ۱۱ صبح روزسه‌شنبه بیستم تیرماه ۲۵۳۷ درمحل شرکت واقع در تهران خیابان شاهرضا شماره ۸۷۹ تشکیل میگردد.

از کلیه سهامداران محترم تقاضا میشود در جلسه‌مزبور حضور بهم رسانند.

دستور جلسه :

۱ـ استماع گزارش هیئت‌مدیره‌درمورد عملیات سال ۲۵۳۶ وحسابهای سال مذکور وشور دراطراف گزارش مزبور واخذ رای نسبت به‌آن.
۲ـ استماع گزارش بازرس قانونی.
۳ـ تصویب ترازنامه و حساب سودوزیان عمل کردسال ۲۵۳۶ واتخاذ تصمیم نسبت به تقسیم سودخالص وحسابهای اندوخته .
۴ـ انتخاب اعضای اصلی وعلی‌البدل هیئت‌مدیره .
۵ـ انتخاب بازرس اصلی وعلی‌البدل .
۶ـ تعیین پاداش هیئت‌مدیره وبازرسان.
۷ـ انتخاب روزنامه کثیرالانتشار برای درج آگهی های شرکت.
۸ـ بحث درباره هرموضوعی که صلاحیت مجمع عمومی عادی باشد.

هیئت‌مدیره

آ ـ ۷۶۶۲

علاقمندان زبان انگلیسی

ANGLO CONINENTAL EDUCATIONAL GROUP

گروه فرهنگی «آنگلو کنتینتال» کلاس‌های زبان‌انگلیسی از ابتدائی تاسطح‌عالی بانضمام رشته‌های اختصاصی رادر ۱۲ مدرسه با ۲۶ برنامه مختلف درشهرهای لندن ـپول ـبورنموس و سایر شهر های انگلستان برای جوانان ـنوجوانان ـ دانشجویان ـبزرگسالان وکلیه افراد خانواده بابانسیون نزد خانواده های انگلیسی دایر نموده است جهت اطلاعات بیشترو ثبت نام‌و تعیین وقت‌با نماینده رسمی **ACEG** در ایران بین ساعت ۹الی ۱۲ صبح‌و۴الی۷بعدازظهر باتلفن ۶۳۵۳۱۵ تماس حاصل فرمایند و یاباصندوق پستی ۱۵۵۷ـ۱۲ طهران مکاتبه نمایند.

آگهی دعوت مجمع عمومی عادی (نوبت‌دوم) شرکت تعاونی تهیه‌وتوزیع‌باشران وکتابفروشان

نظر باینکه جلسه اول مجمع عمومی عادی شرکت در تاریخ ۲۷ر۳ر۳۷ بمناسبت عدم حصول اکثریت رسمیت نیافت لذا بدینوسیله از کلیه سهامداران شرکت دعوت‌میشود که‌در ساعت ۸٫۵ بعدازظهر روز چهارشنبه ۱۴ر۴ر۳۷ در محل‌شرکت حضور بهمرسانند .

دستور جلسه

۱ـ استماع گزارش هیئت مدیره شرکت
۲ـ تصویب بیلان وسود وزیان شرکت ونحوه استفاده از آن
۳ـ تعیین مدیر عامل جدید وعضو علی‌البدل هیئت مدیره
۴ـ تعیین خط مشی شرکت.

رئیس هیئت مدیره ـ هوشنگ میرمحمدی

آ ـ ۷۶۶۱

آگهی دعوت مجمع عمومی

از کلیه سهامداران شرکت سلافیبر سهامی خاص‌دعوت میشودکه‌در مجمع عمومی عادی بطور فوق‌العاده که‌در روزچهارشنبه ۱۴ تیرماه ۲۵۳۷ ساعت ۵ بعداز ظهر تشکیل میگردد در محل شرکت حضور بهمرسانند.

دستور جلسه :

۱ـ رسیدگی به‌امور جاری شرکت و تعیین خط‌مشی آینده شرکت.
۲ـ رسیدگی به گزارش بازرسان و ترازنامه سال گذشته .
۳ـ انتخاب بازرسان.

شرکت سلافیبر(سهامی‌خاص)

هواپیمائی ملی ایران «هما»

هواپیمائی‌ملی‌ایران«هما»
آگهی‌استخدام‌متخصص *Cash Flow.*

هواپیمـائی ملی ایـران « همـا » متخصصـان *Cash Flow.* را بمنظـورکنترل وبرنامه‌ریزی سیستم‌های پولی ومالی وجمع آوری اطلاعـات مربوطه‌وتجزیه‌تحلیل آن، بهمکاری دعوت مینماید .

شرایط استخدامی :

۱ـ دارا بودن فوق لیسانس و یا لیسانس در رشته های اقتصاد ،حسابداری و یاامور بانکی.
۲ـ حداقل ۵ سال سابقه کار وتخصص‌ویژه در امور بانکی.
۳ـ تسلط کامل به زبان انگلیسی
۴ـ حداکثر سن ۳۸ سال
۵ـ دارا بودن برك پایان خدمت وظیفه یـا معافیت دائم.

از داوطلبان واجد شرایط تقاضامیگردد بهمراه دوقطعه عکس همه روزه بجز پنجشنبه ها وایام تعطیل حداکثر تا تاریخ سه‌شنبه ۶ر۴ر۲۵۳۷ شاهنشاهی از ساعت۱۵ الی۱۸ به اداره‌استخدام «هما» واقع در خیابان تخت طاوس نبش روزولت اطاق شماره ۱۰۴ مراجعه نمایند.

میدان اسب دوانی فرح آباد

این پنجشنبه از ۶½ بعدازظهر
جام آردل
با ۱٫۷۵۰٫۰۰۰ ریال جایزه

آردل ARDEL

آفات نباتی درمرزهای ایران وشوروی کنترل شد

بیست و نهمین کنفرانس مشترک ایران وشوروی، پس از یکهفته مذاکره وبحث پیرامون مبارزه حفظ نباتات وقرنطینه نباتی بکارخود پایان داد:

درمدت کنفرانس هیات نمایندگی شوروی بهمراه کارشناسان ایرانی حفظ نباتات از مراکز مبارزه با آفات نظیر کرم ساقه خواربرنج دراستانهای شمالی وملخ درمرزهای مشترک ایران وشوروی بازدید بعمل آوردند وهیات نمایندگی شوروی عملیات مبارزه با کرم ساقه خوار برنج را مثمر ثمر دانستند وعلاوه براین براثر همکاری دوکشور درمناطق مرزی ملخ مراکشی بصورت خطرناک مشاهده نگردیده است وبرصورتجلسه تنظیمی مبارزه را کنترل شده اعلام داشته اند، همچنین درصورتجلسه مذکور هیات های نمایندگی دو کشور اعلام کرده اند که با تدابیر وکوششهائی که توسط دوکشور بعمل آمده است ـآفات قرنطینه ای از شوروی-بایران، از ایران به شوروی وارد نخواهد شد.

کانونهای نشوونمای ملخ مراکشی

یک مقام اگاه درسازمان حفظ نباتات اعلام کرد که چون مقداری از اراضی مرزی ایران که درجوار شوروی قرارگرفته درسالهای اخیر، از صورت بایر به اراضی دایر تبدیل شده است وکشتزار وباغ گردیده است، لذا کانونهای نشوونمای ملخ مراکشی نامساعد گردیده ودرحال حاضر با توجه به اینکه این ملخ درصحراها ادامه حیات میدهند واکنون درکشتزارها مانده است، از جانب سازمان حفظ نباتات کنترل گردیده است.

مقام آگاه سازمان حفظ نباتات پیرامون مبارزه با ملخ بومی ایتالیائی یادآورشد که کار مبارزه با این آفات دردشت قزوین خاتمه یافته وکوچکترین خسارتی به محصول منطقه وارد نگردیده است.

وی تاکید کرد که تا ده روز دیگر چرای دام درمراتع بوئین زهرا را که آلوده به طعمه مسموم میباشد ممنوع است وپس از گذشتن مدت مذکور، مجددا میتوان از مراتع استفاده کرد.

مراتع بوئین زهرا تا ۱۰ روزدیگر برای چرای دام اماده می شود

مبارزه باملخ دردشت قزوین

خبرنگار ما گزارش میدهد که از چندی قبل مبارزه با ملخ بومی درمراتع بوئین زهرا واقع دردشت قزوین آغاز گردید، درانجام این مبارزه با استفاده از هواپیمای سمپاشی واستفاده از دستگاههای «اکروست» سم پاش که بصورت (مه) سم را درمراتع قرار میدهد انجام گرفت وپوره ملخ را قبل از بلوغ از بین برده است، اجرای برنامه مبارزه با ملخ بومی دردشت قزوین درسطح ۵۰ هکتار بمورد اجرا گذاشته شده است.

بورس

دربورس تهران ۳۱/۷۷ میلیون ریال معامله شد

دیروز در سازمان بورس تهران حدود ۲۹/۴۹ میلیون ریال سهام بانکها و شرکتها و ۲/۲۴ میلیون ریال قرضه گسترش و ۳۲/۲ هزار ریال قرضه دولتی مورد معامله قرار گرفت در روز مذکور نرخ سهام ایران ناسیونال ۳ ریال و روغن نباتی پارس ۲۴۵ ریال کاهش و نرخ سهام بانک گسترش خزر ۳۰ ریال و قند ثابت خراسان ۴ ریال و پارس الکتریک ۱۵ ریال و بانک اعتبارات صنعتی ۱۰ ریال و بانک شهریار ۲۰۰ ریال افزایش یافت.

معاملات سهام شرکت ها

نام شرکت	تعداد سهام معامله شده	قیمت اسمی	قیمت دیروز
بانک پارس بدون سود	۱۰۰	۱۰۰۰	۲۰۰۰
ایران ناسیونال	۳۰۸۶	۱۰۰۰	۴۲۰۰
بانک فرهنگیان	۱۸۲۰	۵۰۰	۵۷۵
سیمان تهران	۱۰۰۰	۱۰۰۰	۲۰۶۰
بانک گسترش خزر	۲۰۰	۵۰۰	۶۳۰
سیمان شمال	۱۳۳۲	۱۰۰۰	۱۷۰۱
قند ثابت خراسان	۳۸۷	۱۰۰۰	۲۳۳۵
گروه صنعتی خاور	۴۰۰	۱۰۰۰	۲۵۴۱
پارس الکتریک	۷۰۰	۱۰۰۰	۳۱۹۵
روغن نباتی پارس بدون سود	۱۲	۱۰۰۰	۲۸۵۵
بانک اعتبارات صنعتی	۱۲۸۵	۱۰۰۰	۱۵۵۰
قند کرمانشاه	۱۰	۱۰۰۰	۱۴۶۰
بانک شهریار	۲۲۰	۱۰۰۰۰	۱۲۵۰۰

شرکت های جدید التاسیس

نام شرکت	موضوع	موسسین و مدیران
گریت هیث	تهیه لوازم تاسیسات ساختمان	رضاکریمی جونی
آپادان پلاست	تولید نایلون و کیسه های نایلونی	احمد ضیافتی فهمیده ثانی
موسسه زبانهای خارجی	تعلیم زبانهای خارجی	ناصر بهادری
مشهد	ساختمانی وپیمانکاری	ابراهیم اباذری
آق کند	ساختمانی و تاسیساتی	علینقی ساغروانیان
کالت	ساختمانی و تاسیساتی	منصور کریمی
تنگدالی	انجام امور بازرگانی مجاز	عباس نیرومندی
سعانیر	حق العمل کاری مصالح ساختمانی	فریبرز فتحی
فروشگاه بزرگ ساختمانی ایران و حجت	معاملات لوازم خانگی والکتریکی	قاسم وحدت
تعاونی تهیه وتوزیع شیشه کرمان	تهیه کالای وابسته به کسب	اکبر بهارستانی
کنتراس	ساختمانی وراهسازی	عیسی علیزاده

نیازمندیهای اقتصادی

نوع ارز	نرخ خرید	نرخ فروش
یک دلار امریکا	۷۰/۳۵	۷۰/۶۰
یک دلار کانادا	۶۳/۱۰	۶۳/۳۵
یک دلار استرالیا	۸۰/۵۰	۸۰/۸۵
یک لیره انگلیس	۱۲۸/۴۰	۱۳۰
یک مارک آلمان غربی	۳۳/۵۵	۳۳/۹۰
یک فرانک سوئیس	۳۶/۹۵	۳۷/۳۰
یک فرانک فرانسه	۱۵/۲۰	۱۵/۴۰
یکصد فرانک بلژیک	۲۱۳/۴۰	۲۱۵/۲۰
یکصد لیر ایتالیا	۸/۱۰	۸/۲۵
یک فلورن هلند	۳۱/۲۰	۳۱/۵۵
یک کورن سوئد	۱۵/۱۰	۱۵/۳۰
یک کورن نروژ	۱۳/۱۳	۱۳/۱۵
یک کورن دانمارک	۱۲/۳۵	۱۲/۵۰
یک شیلینگ اتریش	۴/۶۵	۴/۷۵
یکصد ین ژاپن	۳۲/۴۰	۳۲/۷۵
یکصد روپیه هندوستان	۸۳۸	۸۵۸
یک دینار کویت	۲۵۲	۲۵۵/۵۰
یک دینار عراق	۲۳۸/۵۰	۲۴۱
یک دینار بحرین	۱۸۰	۱۸۵
یک ریال سعودی	۲۰/۱۵	۲۰/۶۵
یک درهم امارات عربی متحده	۱۷/۹۰	۱۸/۸۰

معاملات اوراق قرضه

نوع ورقه	تاریخ صدور	نرخ بهره (درصد)	نرخ بازده (درصد)	نرخ معامله
قرضه دولتی ۵ساله	۵۴/۲/۶	۱۰	۱۰	۹۹۹۷
۷ ساله	۵۴/۲/۶	۱۰/۵۰	۱۱	۹۸۴۴
قرضه گسترش ۵ ساله	۳۵/۱۲/۲۹	۱۰	۱۱/۶۷	۹۵۰۰

پول و بانک

۲۴ شرکت جدید بامشارکت بانک ساختمان ایجادمیشود

بانک ساختمان علاوه برپرداخت وام های مربوط به ایجاد واحدهای تولیدی مصالح ساختمانی جدید و طرحهای ساختمانی، در ۲۴ شرکت مختلف بالغ بر ۲/۱ میلیارد ریال سرمایه گذاری کرده است که شامل مؤسسات اعتباری شرکتهای ساختمانی ـ مؤسسات خدماتی ـ مؤسسات توریستی و مؤسسات صنعتی میباشد.

آخرین گزارش بانک حاکیست که مجموع سرمایه این شرکتها تاپایان سال گذشته ۲۴ میلیارد بوده است.

بانک درپنج مؤسسه اعتباری شامل بانک گسترش خزر ـ بانک گسترش آذربایجان ـ بانک گسترش خوزستان ـ شرکت آریالیزینگ ـ شرکت سرمایه گذاری ساختمانی بانکهای ایران و در شش مؤسسه سازنده ساختمان شامل شاکت ناواکو ـ شرکت کورش بنا ـ شرکت فریهان ـ شرکت اکوپال ـ شرکت «باسادو» ـ شرکت «پاسایک» و دردو مؤسسه خدماتی شرکت هنداد و شرکت ژئوتک ـ در ۹ مؤسسه صنعتی شامل سیمان همدان ـ شرکت سنتاب ـ شرکت سازگان ـ شرکت ایران شیندلر ـ شرکت گچساران ـ شرکت خانه سازی آریا ـ شرکت آلوم پارس ـ شرکت آلومی اهواز ـ شرکت وال بوروودردو سازمان توریستی شرکت سرمایه گذاری و هتل سازی ایران و فرانسه و شرکت جهانگردی ایران و ژاپن سرمایه گذاری کرده است.

این سرمایه گذاری ها بصورت مشارکت انجام گرفته و اکثر آنها تاکنون تولیدات و یاخدمات خود را ببازار عرضه کرده اند.

کشتیرانی ملی آریا

آگهی پذیرش دانشجو برای سال تحصیلی ۳۸ ـ ۲۵۳۷

کشتیرانی ملی آریا

بمنظور تامین کادر افسری در رشته ناوبری، مهندسی و رادیو برای کشتیهای بازرگانی خود دانشجو میپذیرد و موقعیت عالی برای داوطلبان واجد شرایط جهت تحصیل در بهترین کالجهای دریائی اروپا ایجاد نموده است.

دوره های تحصیلی بصورت نظری و عملی (بین چهار تا پنج سال بر حسب رشته) و به هزینه کشتیرانی ملی آریا خواهد بود و در پایان دوره درجه افسری ناوگان بازرگانی رشته های مربوطه به فارغ التحصیلان اعطاء میشود و سپس بخدمت ناوگان بازرگانی آریا گمارده خواهند شد.

ناوگان آریا با پرچم ایران در خطوط دریائی خاوردور، امریکا، افریقا، اروپا، مدیترانه دریای سرخ و خلیج فارس در حرکت بوده، حمل و نقل کالا را بین بنادر ایران واقصی نقاط جهان بر عهده دارند. دانشجویان آریا برای انجام خدمت وظیفه از طرح شرکت استفاده خواهند کرد و پس از پایان تحصیل ۶ ماه دوره آموزش نظامی را طی کرده و ۱۸ ماه بقیه دوره خدمت وظیفه را در روی ناوگان بازرگانی آریا به خدمت اشتغال خواهند ورزید.

افسران ناوگان آریا ضمن مسافرت با کشتیهای بازرگانی، فرصت دیدار بنادر و کشورهای جهان را خواهند داشت و در زمینه دریانوردی تجربیات ارزنده ای در سطح بین المللی کسب خواهند نمود.

«شرایط عمومی قبت نام داوطلبان»

۱ ـ دیپلمه رشته ریاضی (نظام قدیم) و یا دیپلمه ریاضی ـ فیزیک (نظام جدید)
۲ ـ حداکثر سن ۲۲ سال (متولدین سال ۲۵۱۵ شاهنشاهی ببالا) برابر ۱۳۳۵ شمسی
۳ ـ داشتن صحت مزاج و تناسب اندام برابر گواهی پزشک معتمد کشتیرانی ملی آریا
(داوطلبان باید از نظر دید چشم و تشخیص رنگ کاملاً بدون نقص باشند.)

شرایط اختصاصی متعاقباً با پست برای داوطلبان واجد شرایط ارسال خواهد شد.

داوطلبان واجد شرایط میتوانند جهت ثبت نام و شرکت در مصاحبه فرم ذیل را تکمیل نموده همراه با مدارک زیر حداکثر تا ۲۰ تیر ماه ۲۵۳۷ با پست سفارشی به نشانی زیر ارسال دارند.

تهران ـ خیابان شاه عباس کبیر ـ ساختمان ۱۲۷ کشتیرانی ملی آریا امور آموزش

«مدارک ثبت نام»

۱ ـ فتوکپی شناسنامه یکبرگ
۲ ـ فتوکپی کارنامه مرکز سنجش آموزشی کشور یکبرگ (در صورت آماده بودن)
۳ ـ فتوکپی ریز نمرات امتحان نهائی ششم ریاضی (نظام قدیم) یا چهارم نظری (رشته ریاضی فیزیک نظام جدید) یکبرگ
۴ ـ فتوکپی برگ خاتمه خدمت زیر پرچم یا برگ معافیت غیر پزشکی یا دفترچه آماده به خدمت یکبرگ
۵ ـ عکس ۴×۶ برقی (مشخصات در پشت عکس نوشته شود) ۴ قطعه

برگ درخواست ثبت نام دانشجوئی
در کشتیرانی ملی آریا
سال تحصیلی ۳۸ ـ ۲۵۳۷

اینجانب دارنده شناسنامه شماره صادره از متولد سال
ساکن شهر نام پدر دارای گواهینامه ششم رشته ریاضی نظام قدیم / چهارم رشته ریاضی فیزیک (نظام جدید) معدل کتبی....
مجموع نمرات آزمایش همگانی نمره تراز شده زبان انگلیسی در آزمایش همگانی
تقاضای شرکت و ثبت نام در مصاحبه برای کادر افسری کشتیرانی ملی آریا را دارم.
نشانی دقیق پستی داوطلب:
شماره تلفن:
لطفاً با علامت (×) در مربع مربوطه وضعیت خدمت زیر پرچم خود را اعلام نمایند.
انجام داده ام ☐ انجام نداده ام ☐ معاف ☐ مشمول ☐ غیر مشمول ☐
تاریخ تکمیل برگ درخواست امضاء داوطلب:

«آگهی اعطای بورس تحصیلی»

بانک مرکزی ایران درنظردارد تعدادی دیپلمه ریاضی را با شرایط ذیل از طریق مسابقه برای تحصیل دررشته حسابداری خبره به انگلستان اعزام دارد.

الف: شرایط لازم برای داوطلبان:
۱ـ تابعیت دولت شاهنشاهی ایران و متدین به یکی از ادیان رسمی کشور (زرتشتی، کلیمی، مسیحی، اسلام)
۲ـ حداکثرسن ۱۹ سال (متولدین سال ۲۵۱۸ شاهنشاهی به بعد)
۳ـ دارابودن سلامت کامل
۴ـ حداقل معدل نمرات دروس کتبی امتحانات نهائی سال ششم ریاضی (بدون احتساب نمرات شفاهی) ۱۷ باشد.
کسانیکه حداقل معدل نمرات دروس کتبی امتحانات مذکور آنها ۱۵ باشد پذیرفته خواهند شد مشروط براینکه جمع نمرات پنج درس کتبی امتحانات نهائی شامل جبر، مثلثات، حساب استدلالی، هندسه و مخروطات و دیکته و ترجمه و انشاء ۸۵ به بالا باشد.
۵ـ نداشتن منع قانونی برای خروج از کشور و تعهد خدمت به سایرموسسات
۶ـ توفیق درامتحان انگلیسی اعزام دانشجو بخارج که از طرف وزارت علوم و آموزش عالی انجام میشود.
۷ـ توفیق درامتحانات کتبی بانک مرکزی ایران شامل: زبان انگلیسی (ضریب ۳)، ـ ریاضیات (ضریب ۲)، ادبیات فارسی، فرهنگ ملی (ضریب ۱) و مصاحبه

ب: مزایا و مشخصات بورس:
۱ـ پرداخت هزینه های اعزام (بلیط مسافرت، هزینه سفر)
۲ـ پرداخت شهریه دانشگاه و موسسه محل تحصیل
۳ـ پرداخت مقرری ماهانه
۴ـ هزینه بیمه درمان و حوادث و هزینه های پزشکی خارج از شمول بیمه
۵ـ از قبولشدگان نهائی طی قراردادرسمی و با اخذ وثیقه یاضامنین معتبر تعهد گرفته خواهد شد که دوبرابرمدت تحصیل درخارج دربانک مرکزی ایران خدمت نمایند.

ج: مدارک لازم جهت ثبت نام:
۱ـ یک نسخه فتوکپی کارنامه ششم که حاوی ریزنمرات امتحانات کتبی نهائی سال ششم باشد. (یاریز نمرات کتبی مذکور به تصدیق دبیرستان و بخش اموزش و پرورش مربوط یا دبیرستان و اداره آموزش و پرورش شهرستان مربوط رسیده باشد) درصورتیکه کارنامه حاوی ریزنمرات دورس کتبی ثلث سوم سال ششم نباشد و یا ریز نمرات قلم خوردگی داشته باشد و بتصدیق مراجع فوق نرسیده باشد پذیرفته نخواهد شد.
۲ـ فتوکپی صفحه اول و صفحه توضیحات شناسنامه عکس‌دار.
۳ـ دو قطعه عکس ۴×۳ که طی یکسال گذشته گرفته شده باشد با ذکر مشخصات کامل درپشت آن.
۴ـ تقاضانامه با ذکر نشانی کامل منزل درتهران یا شهرستان و شماره تلفن

د: ترتیب ثبت نام:
داوطلبان واجد شرایط لازم است مدارک فوق را حداکثر تا تاریخ ۲۵۳۷/۴/۱۵ با پست سفارشی به اداره آموزش و مطالعات نیروی انسانی واقع درخیابان فردوسی نبش خیابان کوشک ساختمان کوشک ـ طبقه پنجم ارسال دارند.

بانک مرکزی ایران

آجر ناهید
آجر فشاری به قیمت تثبیت‌شده از طرف بررسی قیمتها با تلفن های ۵۶۳۲۴۶ ـ ۵۶۳۲۴۷ ـ ۵۶۳۲۴۸ تماس بگیرید.

پلیس راه میگوید:
هرگل خنده رضایتی که برلب شما سبز شود یک باغ گل در دل ما میروید.
درجاده باد میآید و شب سرد است، ولی یاد محفل گرم و شاد شما که سلامت بمقصد رسیده اید بیابان را برای ما بهار کرده است. پلیس راه

شنبه‌ها دنیای ورزش منتشر میشود

بقیه از صفحه ۶

روشنفکران در محک زمان.....!

سهل انگاری و ندانسته و چه بقصد تخریب و زیانکاری موجب آن شده‌اند که ملت ایران نتواند از انقلابی که آغاز کرده است حداکثر بهرهٔ برداری را بعمل آورد... و باید روشنفکران مملکت با اعتقاد و ایمان بضرورت آماده سازی و آموزش و بسیج این نیروهای بالقوه مردم در جهت سازندگی ـ که متاسفانه براثر عصبانیت‌ها و بد آموزی‌ها مبدل به نیروهای بالفعل تخریبی میشود ـ با احساس مسئولیت و تعهد وارد میدان شده و با تامین آزادیهای انسانی برای جامعه، افراد را تبدیل به عناصر زنده و سازنده نمایند.

و این روشنفکران در سرتاسر مملکت و درگوشه و کنار پراکنده و سر در گریبان هستند که باید همه آنان فرصت گردهمائی و فعالیت پیدا شود...

اما دراین رهگذر از سخن بیاد اندرزی از امام علی ابن ابیطالب افتاده‌ام که وظیفه تاریخی خود میدانم آنرا برای خوانندگان بازگو کنم:

✱ کمیل ابن زیاد نخعی، از امام علی ابن ابیطالب در باره دانش و اندیشه نقل کرده است که:

«مردم سه دسته‌اند، اول دانشمندان خدائی که بدانش عمل کنند، دوم دانش طلبان و آموزندگان و آموزگارانی که بر راه نجات و رهائی رهروند، و دیگر آنانکه همچون مگسان کوچک و ناتوان بدنبال هر آواز کننده‌ای براه می افتند و با هر بادی میروند و از نوردانش روشنی نگرفته‌اند و به پایه استواری پناه نبرده‌اند»

و اکنون امید جامعه و خواست زمان چنان است که روشنفکران و اندیشمندان حقیقی را در راه نجات و خدمت ببیند، و نه بدنبال جاه و مقام و پول و هوسرانی هائی که از دیر باز برارزش های راستین ملت ما چیره شده‌اند... گناه نابخشودنی است بدنبال لقمه نانی و پاره استخوانی بنام مقام رفتن و باز هم این برگ پرونده را به سود شیادان و فریبکاران کامل کردن، که گویا «باز هم روشنفکران از راه رسیدند»!!

اول تضمین شرف انسانی و تعهد خدمت نسبت بجامعه و ملت آنگاه اشغال مواضع خدمت بعنوان منصب و مقام....

پاسخ مسئولان به نامه های مردم

ارتباط تلفنی بین اهر ـ هریس برقرار است

بازگشت به مطلبی که در شماره ۱۵۵۶۴ ـ ۳۶/۱۲/۲۷ آن روزنامه در مورد مشکل ارتباط تلفنی هریس تبریز عنوان شده بود باطلاع میرساند.

طبق گزارش رسیده در حال حاضر ارتباط تلفنی هریس به وسیله دو رشته سیم بین اهر ـ هریس و یک کانال مستقیم مایکروویو بین تبریز ـ اهر برقرار است ضمناً اقداماتی در جهت افزایش کانالهای بین شهری شهرستان مذکور آغاز شده که بزودی به نتیجه خواهد رسید.

اداره کل اطلاعات انتشارات و روابط عمومی

تاسیس مرکز تلفن کهنوج در برنامه نیست

عطف بشرح درج شده در شماره ۱۵۵۸۶ ـ ۳۷/۱/۲۸ آن روزنامه با عنوان «مردم کهنوج مخابرات میخواهند» باطلاع میرساند:

طبق برنامه توسعه تلفن کشور تاسیس مرکز تلفن خودکار کهنوج بعلت محدود بودن امکانات فنی واعتباری در برنامه فعلی شرکت مخابرات پیش بینی نشده است.

بدیهی است با فراهم شدن امکانات لازم در برنامه های آینده نظر اهالی کهنوج تأمین خواهد گردید.

اداره کل اطلاعات، انتشارات و روابط عمومی

سرمقاله روزنامه مورد توجه قرار گرفت

مطالبی که تحت عنوان «راه خدمت» درسرمقاله شماره ۱۵۵۹۰ مرقوم فرموده بودند مورد توجه و دقت قرار گرفت و بشهردار وقت شهر ری یاداوری گردید و آقای جناب زاده شهردار منطقه ۱۲ که اینک تغییر سمت یافته پاسخ مفصلی داده است.

بهرحال نکته قابل ذکر اینست که اگر یکی از شهرداران مناطق به ساکنان منطقه یادآور شود مطالب خودرا با او درمیان بگذارند تارسیدگی کند ضرری نخواهد داشت.

باتجدید امتنان از راهنمائی ها و ابراز علاقه ها.

شهرداری پایتخت

مجلل ترین فیلم سینمای هند درسال ۱۹۷۸
با هنرمندی خیره کننده «درمندرا» و زیبائی چشم نواز «هما مالینی».. فیلمی که خاطره خوش آنرا تا سالها فراموش نخواهید کرد

برنامه آینده

سینما حافظ

درمندرا . هما مالینی
آشوک کمار در فیلم رنگی
دختر رویائی

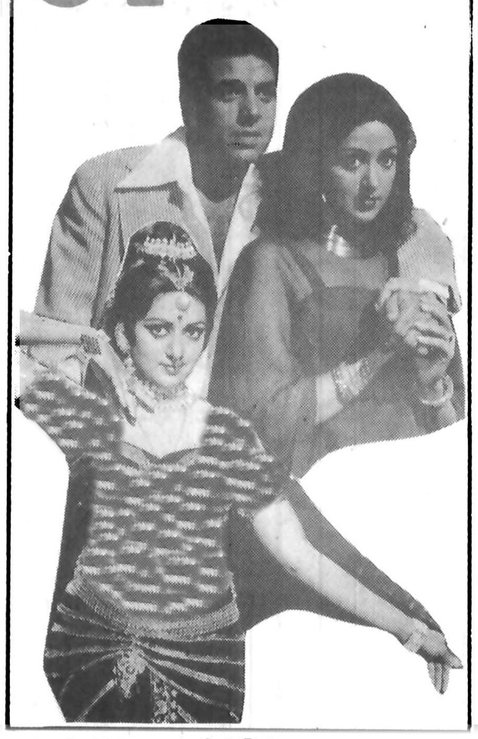

DREAM GIRL محصول ۱۹۷۸

از شمشیر ساکت آویخته بر دیوار باید ترسید
خون را میشناسد...
فیلمی از: مسعود کیمیائی
سند
از صبح سه‌شنبه ششم تیرماه
در سینماهای ممتاز ٤ ستاره ****
ریولی ـ کاپری
امپایر

فراموش کنید:
انسان و حیوان را...
انسان وحشی، حیوان وحشی را...
دنیای وحشی را...
چون حالا انسان در برابر حیوان قرار گرفته است
* پدیده‌ای عظیم و شگفت‌آور
* فیلمی حقیقی و بهت‌انگیز
* حیرت‌آورتر از هر قصه وافسانه
انسان در برابر حیوان

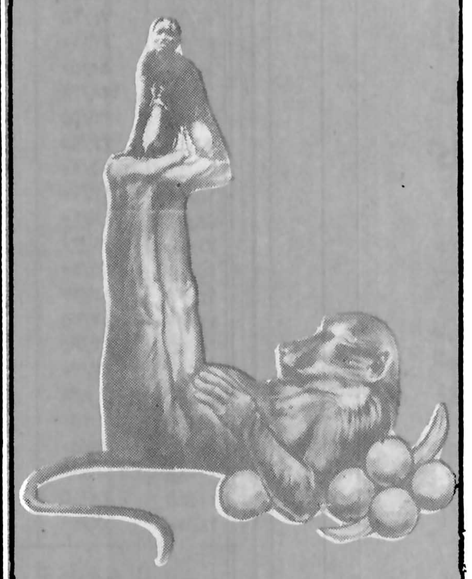

* ببینید که طبیعت چه شگفتی‌ها دارد
* ببینید که دنیای حیوانات چه دنیای پررمز و رازی است
* ببینید که هنوز هم انسان‌های اولیه در چه شرایطی زندگی میکنند
ببینید... ببینید... ببینید...
انسان در برابر حیوان
را... فیلمی که رازهای طبیعت ناشناخته را در برابر چشمان شما میگشاید
از فردا صبح فقط در
سینمارادیوسیتی
سینمای ممتاز ٤ ستاره ****

برای اولین بار در ایران
بعد از فیلمهای موفق راه اژدها و خشم اژدها اینک تماشائی‌ترین پدیده سینما بمعرض نمایش گذاشته میشود
از صبح چهارشنبه در سینماهای
رویال (شاهرضا) رکس (لالزار)
نپتون
تهران نو (دماوند) نبش کهن
چه کسی به خونخواهی برادر بها میخیزد؟...
لحظات اضطراب‌آور این فیلم روح و قلبتان را منجمد میسازد...

نعره اژدها
FIST OF FURY (PART II)

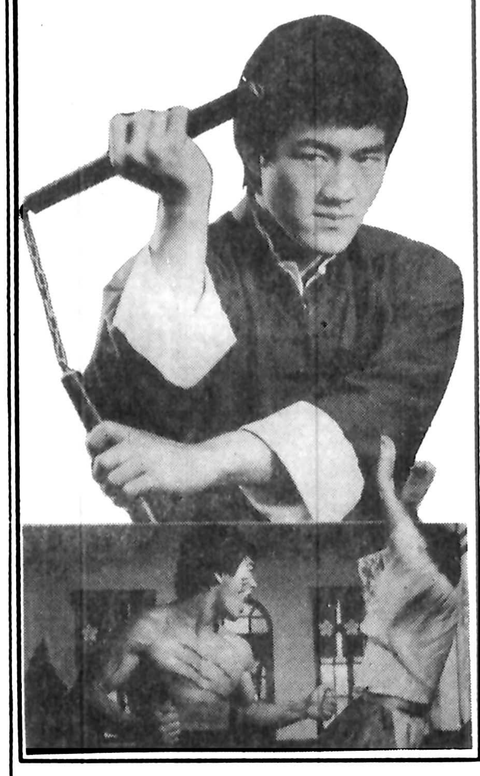

همزمان با تهران در سینما امپایر (گرگان)

نیازمندیها
۳۱۱۲۱۹
۳۰۳۷۰۲

ساختن اینچنین فیلمی دیگر برای سینمای آمریکا امکان ندارد
وایکینگ ها
● فیلمی که در زمان خودش ۲۵ میلیون دلار خرج تهیه آن گردید
● فیلمی‌که در زمان‌خودش‌توانست ازده‌ها هزار سیاهی لشکر بهره ببرد
● فیلمی که در زمان خودش دو سال تمام وقت صرف تهیه آن گردید
● فیلمی که در زمان خودش توانست سه غول سینمای آمریکا
کرک داگلاس ـ تونی کرتیس ـ ارنست بورگناین
را برای خلق چنین فیلم عظیمی آماده بازیگری نماید
یک فیلم بزرگ ـ یک پدیده غول‌آسا
از امروز در سینما های
آسیا و پاسیفیک

وایکینگ ها

کرک داگلاس | تونی کرتیس | ارنست بورگناین | جنت لی
کارگردان: ریچارد فلیشر . محصول یونایتد آرتیست

راج کمار ـ سادنا
سونیل دات
در فیلم رنگی
وقت
برنامه امشب سینما
مارلیک
باطلاع میرساند که این آخرین فیلم هندی سینما مارلیک میباشد و بزودی در آگهی های بعدی برنامه های جدید سینما مارلیک اعلام خواهد شد

دنیای ورزش
بامطالب جالب
شنبه‌ها منتشر میشود

رفیق از من فاصله بگیر....وگرنه همچی میزنمت که نتونی از جا بلندشی!
از امشب در سینما های
متروپل ـ پانوراما
پرحادثه تر از هر وسترن دیگر ـ خنده دارتر از هر کمدی دیگر
جولیانوجما . جرج ایستمن . مارینامل درفیلم رنگی
رفیق از من فاصله بگیر

شوهر آهو خانم
اولین فیلم ایرانی خالص
● اقتباس از پرفروش‌ترین رمان فارسی بنام «شوهر آهو خانم» برنده جایزه سلطنتی
● برنده جایزه سوم در نخستین جشنواره سینمائی ایران
● برنده جایزه «بز بالدار» در نخستین جشنواره فیلمهای سینمائی ایران
● داستانی از زندگی ساده یک خانواده ایرانی
● فیلمی که شما هم یکی از قهرمانان آن خواهید بود
از صبح چهارشنبه
در سینمای مدرن و خانوادگی
شهر قشنگ
دیدن این فیلم را بعموم خانواده‌های محترم ایرانی توصیه میکنیم

برنامه سینماها

تماشای فیلمهائیکه با علامت (×) مشخص شده برای اشخاص کمتر از ۱۸ سال ممنوع است

✱ ارواره های کوسه ـ رنگی ـ رابرت شا
تخت جمشید (۶۵۲۵۵۰) ۱۱ـ ۱ـ ۳ـ ۵ـ ۷ـ ۹

✱ بلوغ زودرس ـ سینما سکوپ رنگی
کسری (۸۲۶۹۳۹) ۱۵/۳۰ـ ۲ـ۴ـ۶ـ ۸ـ ۱۰

✱ بیگناه و سرگردان ـ رنگی ـ راجندرالکمار ـ مالاسینا
همای (۳۱۱۶۶۹) ۹ـ ۱۱ـ ۱ـ ۳ـ ۵ـ ۷ـ ۹

✱ بلوجین ـ رنگی ـ گلوریا گیدا
یلازا (۶۴۴۲۵۵) ۹ـ۱۱ـ۱ـ ۳ـ۵ـ۷ـ۹

✱ بتی غول قرن بیستم ـ رنگی ـ فونیکس گرانت
امپایر (۸۹۳۹۴۲) ۱۱/۱۵ ـ ۱/۳۰ـ ۳/۳۰ـ ۵/۳۰ـ ۷/۳۰ـ ۹/۴۵
دیانا (۶۴۷۳۶۵) ۱۱ـ ۱ـ ۳ـ ۵/۱۵ ـ ۷/۳۰ـ ۹/۳۰

✱ بوی گندم ـ فرزان دلجو ـ آیلین ویگن ـ شهرام شب پره ـ ابی
شهر قشنگ (۶۴۷۷۷۷) ۱۱ـ ۲/۳۰ـ ۵ـ ۷/۳۰ـ ۱۰
گلدیس (۶۲۸۷۱۳) ۱۱ـ ۲ـ ۴/۳۰ـ ۷ـ ۹/۳۰

✱ بزرگترین ماجرای تارزان ـ زیبای پنجه طلائی
فلور (۵۲۸۰۹۶) ۱۰ـ ۱۲ـ ۲ـ ۴ـ ۶ـ ۸ـ ۱۰

✱ پسراژدها ـ سینما سکوپ ـ رنگی
تاج (۳۱۳۸۶۴) ۱۰ـ ۱۲ـ ۲ـ ۴ـ ۶ـ ۸ـ ۱۰

✱ پسر بچه ـ طبقه اشراف ـ چارلی چاپلین
دیاموند (۸۲۸۴۰۰) ۱۱/۱۵ـ ۱/۴۵ـ ۳/۳۰ـ ۵/۳۰ـ ۷/۳۰ـ ۹/۴۵

✱ پسر شش میلیون دلاری ـ سینما سکوپ رنگی ۹/۳۰
نپتون (۷۶۰۱۳۶) ۹/۳۰ـ ۱۱/۳۰ـ ۱/۳۰ـ ۳/۳۰ـ ۵/۳۰ـ ۷/۳۰ـ

✱ پرستو های عاشق ـ لیلافروهر ـ وفا ـ نسرین قدیری
مولن روز (۷۵۲۹۲۹) ۹ـ ۱۱ـ ۱ـ ۳ـ ۵ـ ۷ـ ۹
اروپا (۳۰۳۱۷۹) ۱/۳۰ـ ۲/۳۰ـ ۴/۳۰ـ ۶/۳۰ـ ۸/۳۰
میامی (۷۵۴۳۲۹)۹ـ ۱۱ـ ۱ـ ۳ـ ۵ـ ۷ـ ۹
شهوند (۳۵۴۰۴۰) ۱/۳۰ـ ۲/۳۰ـ ۴/۳۰ـ ۶/۳۰ـ ۸/۳۰
سیلوانا (۳۶۳۷۷۷) ۹ـ ۱۱ـ ۱ـ ۳ـ ۵ـ ۷ـ ۹
المپیا (۵۲۶۷۹۷) ۹ـ ۱۱ـ ۱ـ ۳ـ ۵ـ ۷ـ ۹
توسکا (۵۲۶۵۴۴) ۹ـ ۱۱ـ ۱ـ ۳ـ ۵ـ ۷ـ ۹
پاسارگاد (۳۴۲۷۸۲) ۱/۳۰ـ ۲/۳۰ـ ۴/۳۰ـ ۶/۳۰ـ ۶/۳۰
کیهان (۵۳۶۴۶۰) ۱۰ـ ۱۲ـ ۲ـ ۴ـ ۶ـ ۸
مازستیک (۶۶۸۴۶۱) ۱۰ـ ۱۲ـ ۲ـ ۴ـ ۶ـ ۸ـ ۱۰
آستارا (۲۷۴۰۲۲) ۱۰/۳۰ـ ۲/۳۰ـ ۴/۳۰ـ ۶/۳۰ـ ۸/۴۵

✱ پاداش گناه ـ سینما سکوپ رنگی
شهر نمایش (۳۱۹۸۸۴) ۹ـ ۱۱ـ ۱ـ ۳ـ ۵ـ ۷ـ ۹

✱ تجربه های امانوئل ـ سامی فری
اتلانتیک (۸۹۷۱۷۱) ۱۱/۳۰ـ ۱/۳۰ـ ۳/۳۰ـ ۵/۳۰ـ ۷/۳۰ـ ۹/۳۰

✱ جولیا ـ جین فوندا ـ ماکزیمیان مثل
شهرقصه (۶۲۷۲۹۰) ۱۱ـ ۲ـ ۴ـ ۶ـ ۸ـ ۱۰

✱ چهار مرد بی آرام ـ سینما سکوپ رنگی
دروازه طلائی (۳۵۲۱۶۰) ۱۰ـ ۱۲ـ ۲ـ ۴ـ ۶ـ ۸ـ ۱۰

✱ حیدر ـ گردین
ژاله (۳۴۴۱۶۰) ۱۰/۳۰ـ ۱۲/۳۰ـ ۲/۳۰ـ ۴/۳۰ـ ۶/۳۰ـ ۸/۳۰

✱ خشم کوماندو ـ سینما سکوپ رنگی
سهیلا (۳۱۶۴۲۴) ۱۰/۳۰ـ ۲/۳۰ـ ۴/۳۰ـ ۶/۳۰ـ ۸/۳۰
مردا (۷۵۳۳۸۲) ۹ـ ۱۱ـ ۱ـ ۳ـ ۵ـ ۷ـ ۹
ری (۵۲۲۵۷۸) ۹ـ ۱۱ـ ۱ـ ۳ـ ۵ـ ۷ـ ۹

✱ دزد عاشق ـ رنگی ـ راج کمار ـ شارمیلاتاگور
حافظ (۳۹۱۰۷۴) ۱۰/۳۰ـ ۲/۳۰ـ ۴/۳۰ـ ۶/۳۰ـ ۸/۳۰

✱ دهاتی ناقلا ـ رنگی ـ ماریزامل
شهر تماشا (۹۲۸۶۸۶) ۱۱/۳۰ـ ۳ـ۵ـ ۷/۱۵ـ ۹/۳۰

✱ دست چپ مرگ ـ گرگ سیاه و یکرود
نادر (۳۱۴۷۹۵) ۹ـ ۱۱ـ ۱ـ ۳ـ ۵ـ ۷ـ ۹

✱ دختر زنده بگور ـ رنگی ـ سوزان سنت
پولیدور (۸۹۲۷۳۱) ۱۱/۳۰ـ ۱/۳۰ـ ۳/۳۰ـ ۵/۳۰ـ ۷/۳۰ـ ۹/۳۰

✱ ریولوبو ـ سینماسکوپ رنگی
قطرطلائی (۷۵۹۶۲۴) ۹ـ۱۱ـ۱ـ ۳ـ۵ـ۷ـ۹

✱ رفیق از من فاصله بگیر ـ رنگی ـ جولیا فوجما
متروپل (۳۱۶۴۲۴) ۹ـ ۱۱ـ ۱ـ ۳ـ ۵ـ ۷ـ ۹
پانوراما (۳۴۴۲۵۵) ۹ـ ۱۱ـ ۱ـ ۳ـ ۵ـ ۷ـ ۹

✱ شش ژاندارم فضولباشی ـ رنگی ـ لونی دوفونس ۹/۴۵
شهر فرنگ (۶۲۷۶۲۸) ۱۱/۱۵ـ ۱/۱۵ـ ۳/۱۵ـ ۵/۱۵ـ ۷/۳۰ـ

✱ عروس مار ـ هندی
شهناز (۷۵۴۶۲۶) ۱۰ـ۱۲ـ ۲ـ ۴ـ ۶ـ۸/۳۰

✱ عشقهای آتشین ملوان ـ سارامایلز ـ کریس کریستوفرسون
رادیوسیتی (۶۴۳۳۲۰) ۱۱/۳۰ـ ۱/۳۰ـ ۳/۳۰ـ ۵/۳۰ـ ۷/۳۰ـ۹/۳۰

✱ عروس مار ـ رنگی ـ سونیل دات ـ فیروزخان
دریا (۳۴۱۷۴۵) ۹ـ ۱۱ ۱ـ ۳ـ ۵ـ ۷ـ ۹

✱ غرب چگونه تسخیر شد ـ ۷۰ میلیمتری استریوفونیک ۶ باندی
کریستال (۳۱۷۶۷۵) ۹/۳۰ـ ۱۲ـ ۲/۳۰ـ ۵ـ ۷/۳۰ـ ۹/۳۰

✱ فستیوال فیلمهای بهروز وثوقی
لند (۷۵۴۱۲۸۲) ۹ـ۱۱ـ ۱ـ ۳ـ ۵ـ ۷ـ ۹

✱ فستیوال فیلمهای بهروز وثوقی
چرخ فلک (۹۵۰۵۵۸) ۹ـ ۱۱ـ ۱ـ ۳ـ ۴ـ ۷ـ ۹

✱ قطار سریع السیر فن‌راین ـ رنگی فراپک سیناترا
گلدن سیتی (۶۶۳۲۶۹) ۱۱/۳۰ـ ۳ـ۵/۳۰ـ ۷/۳۰ـ ۹/۴۵

✱ قصاب باشی ـ نورمن ویزدم
ریولی (۷۵۷۷۷۷) ۱۱/۳۰ـ ۱/۳۰ـ ۳/۳۰ـ ۵/۳۰ـ ۷/۳۰ـ۹/۳۰

✱ قهرمانان خارطوم ـ رنگی
رکس (۳۱۸۲۴۲) ۱۰/۳۰ـ۲/۳۰ـ ۴/۳۰ـ ۶/۳۰ـ ۸/۳۰
رویال (۸۲۹۷۸۵) ۱۰ـ۱۲ـ ۲ـ۴ـ ۶ـ۸ـ۱۰

✱ کراش ـ سینما سکوپ رنگی
سانترال (۹۲۸۶۸۶) ۹ـ ۱۱ـ ۱ـ ۳ـ ۵ـ ۷ـ ۹/۱۵

✱ گزارش ـ شهره آغلاشلو
سینه موند (۶۴۸۳۲۲) ۱۱ـ۳ـ۵ـ۷ـ۹

✱ لیدی کارولین لمب ـ رنگی ـ سارامایلز
بولوار (۶۵۵۲۹۲) ۱۱/۳۰ـ ۱/۳۰ـ ۳/۳۰ـ ۵/۳۰ـ ۷/۳۰ـ ۹/۳۰

✱ ماجرای نیمروز ـ گاری کوپر ـ گریس کلی
پارامونت (۶۴۸۳۲۱) ۱۱/۱۵ـ ۱/۳۰ـ ۳/۳۰ـ ۵/۳۰ـ ۷/۳۰ـ۹/۳۰

✱ وایکینگ ها ـ رنگی ـ تونی کرتیس
آسیا (۶۴۲۹۰۹) ۱۱ـ ۱ـ ۳ـ ۵ـ ۷ـ ۹/۱۵
پاسفیک (۷۵۳۳۱۱) ۱۱/۳۰ـ ۳/۳۰ـ ۵/۳۰ـ ۷/۳۰ـ ۹/۳۰

✱ وقت ـ رنگی ـ راج کار ـ سادنا
مارلیک (۹۶۳۶۱۶) ۹ـ ۱۱ـ ۱ـ ۳ـ ۵ـ ۷ ۹

✱ همشکل ـ رنگی ـ راجش کانا
ایفل (۳۱۱۴۷۷) ۱۰ـ۱۲ ۲ـ۴ـ ۶ـ ۸ـ۱۰
ارانوس (۵۲۹۷۱) ۱۱ـ ۱ـ۳ـ۵ـ ۷ـ۹

✱ هوسهای خفته ـ رنگی ـ فیلیپ لروی
ب.ب (۸۲۹۶۴۱) ۱۰ـ ۱۲ـ ۲ـ ۴ـ ۶ـ ۸ـ ۱۰

✱ همراهان ـ بیک ایمانوردی ـ سعید راد
ایران (۳۱۶۴۲۴) ۱۰/۳۰ـ ۲/۳۰ـ ۶/۳۰ـ ۸/۳۰
ساینا (۳۵۲۴۴۲) ۹ـ ۱۱ـ ۱ـ ۳ـ ۵ـ ۷ـ ۹
تیسفون (۹۵۸۸۸۲) ۱۰ـ ۱۲ـ ۲ـ ۴ـ ۶ـ ۸ـ ۱۰
پرسپولیس (۵۸۱۰۸۳) ۱۰ـ ۱۲ـ ۲ـ ۴ـ ۶ـ ۸
کارون (۹۵۵۱۶۵) ۱۰ـ ۱۲ـ ۳ـ ۵ـ ۷ـ ۹

✱ یاکوزا ـ مردبی ستاره
البرز (۳۰۴۲۵۸) ۸/۳۰ـ ۱۲ـ ۳/۳۰ـ ۷ـ ۸/۳۰

✱ ۱۸ ساله گریزپا ـ رنگی ـ انتونیو ساباتو
ادئون (۳۶۸۱۱۸) ۹ـ۱۱۱ ۱ـ۳ـ ۵ـ۹۷

✱ ۱۰ ثانیه تا مرگ ـ رنگی ـ ایولاکیتول
کامری (۹۲۸۴۰۱) ۱۱ـ ۱ـ ۳ـ ۵ـ ۷ـ ۹

کریستال: غرب چگونه تسخیر شد
رنگی ـ ۷۰ میلیمتری ـ استریوفونیک ۶ باندی

گوناگون

پارکینگ ساختمان دفتر شرکت شد

قانون ایجاد پارکینگ در مجموعه‌های ساختمانی، امروزه در تمام دنیا بخصوص شهرهای بزرگ منجمله در کشور خودمان، جزو اولین شرایط احداث مجموعه‌های ساختمانی است که اگر این قانون درست و بدون تبعیض اجرا شود، نتایج بسیار مفید آن در ترافیک شهر بر هیچکس پوشیده نیست، اما متاسفانه در تهران بزرگ، بعضی مواقع لبه تیز این قانون برای برخی از مالکان کند میشود و مجریان مربوط بقول معروف خود را به کوچه علی چپ میزنند! یکی از این موارد پارکینگ بزرگ یک مجموعه ساختمانی است که در آن بالغ بر ۶۰ دستگاه آپارتمان وجود دارد و ساکنان آن دارای نزدیک به یکصد دستگاه اتومبیل هستند. مالک این مجموعه چند سال است که پارکینگ بزرگ ساختمان را برای کسب ماهی ۳۰۰ هزار ریال درآمد به یک شرکت اجاره داده است. از آنجا که این ساختمان در نبش جنوبی چهار راه جمال‌زاده و نصرت قرار دارد، (بنام ساختمان گل معروف است) ساکنان آپارتمانها مجبورند اتومبیل‌های خود را شب و روز در دو طرف خیابان متوقف کنند و در نتیجه روزی نیست که در این چهار راه تصادفی بوجود نیاید و روزی نیست که چندین بار راه بندان‌های طولانی ایجاد نشود که البته سرقت لوازم اتومبیل دیگر این مسئله عادی شده است!

تمام این بلیات برای اینستکه مالک یاد شده، ماهانه چندین هزار تومان اضافه درآمد میخواهد و بهمین دلیل قانون را ندیده میگیرد و پارکینگ یک مجموعه ساختمانی را که طبق قانون برای پارک اتومبیل‌های ساکنان آن درست شده است، برای محل کسب اجاره میدهد و شهرداری ناحیه نیز با وجود مراجعات مکرر ساکنان، مسئله را ندیده گرفته است!

جناب آقای شهردار، که تا کنون نشان داده‌اند با کارهای خلاف قانون در شهرداری مخالف هستند و در مورد اجرای درست قوانین، تسلیم نفوذ هیچ متنفذی نمیشوند و بالاخره ایشان که به اصطلاح ترافیک تهران و رفاه مردم این شهر علاقه غیرقابل تردید دارند، لازمست استدعای ما را بپذیرند و ماموران بی‌نظر و شجاعی را برای رسیدگی به این کار اعزام فرمایند تا پارکینگ ۶۰ واحد آپارتمانی را که تبدیل به محل کسب شده است، آزاد کنند تا بیش از این جان و مال مردم فدای امیال حریصانه یک مالک طماع نشود.

حسین مویدی ـ نوالدین جهانشاهی ـ هوشنگ حیدرپور ـ قاسم ابری ـ میرمهدی اسلامی ـ اسمعیل عقیلی و امضاهای دیگر ـ

سلب امتیاز سه سال و نیم طول کشید

خواهشمند است مطلب زیر را در پاسخ شرحیکه در شماره ۱۵۵۷۰ مورخ ۳۷/۱/۸ آن روزنامه عنوان شده بود چاپ نمایند.

تلفن شماره ۸۳۴۷۹۷ که بعلت عدم پرداخت آبونمان در تاریخ ۵۱/۷/۴ قطع شده است و با وجود اخطار کتبی شماره ۱۳۸۵/۸ مورخ ۵۴/۵/۲۸ شرکت فوق نسبت به تأدیه بدهی خود اقدام ننموده و در نتیجه شرکت مخابرات ایران بنابه مقررات جاری دستور سلب امتیاز از مشترک فوق را در تاریخ ۵۴/۸/۲۸ به ناحیه تلفن مربوطه صادر نموده است بطوریکه ملاحظه میشود از تاریخ عدم پرداخت ابونمان تا تاریخ سلب امتیاز سه سال و سه ماه میگذرد. ضمنا شماره ۸۹۳۶۶۷ مورد ادعای آقای اسماعیل عتیقه‌چی مربوط به منطقه تلفنی مرکز کریمخان زند میباشد در حالیکه آدرس ایشان در محدوده مرکز امجدیه قرار دارد که با شماره ۸۲ و ۸۳ شروع میشود و هیچگونه ارتباطی باهم ندارند.

دفتر اطلاعات و انتشارات و روابط عمومی مخابرات

هنر تور بافی در روسیه

هنر تور بافی در روسیه اغلب اوقات نام «کارخانه» با مکانی که پر از هیاهوی دستگاه ها و ماشین آلات است، مترادف میشود. ولی در کارگاه های کارخانه کیروف موسوم به «فابریک هشتم مارس» (روز بین المللی زنان) فقط صدای نرم و آرام و دارکوبی دستگاه های چوبی ای شنیده میشود که بانوان کارگر با کمک آنها تور میبافند.

این صنعت دستی از قدیم الایام در روسیه رواج داشته است تاریخ توربافی در روسیه به قرن سیزدهم مربوط میشود و امروزه فراورده های توربافی هم در روسیه و هم در خارج از آن کشور در نمایشگاه های بین المللی شهرت دارند.

کجا برویم

نمایشگاه

✱ نقاشی های حسین نوری
نگارخانه مس ـ خیابان پهلوی ـ مقابل سینما آتلانتیک ـ کوچه هراز ـ شماره ۷ (۵ تا ۸ بعد از ظهر.

✱ نقاشی های «طلعه کامران»
نگارخانه سیحون ـ خیابان وزراء ـ خیابان چهارم (۹ تا ۱۳ و ۱۷ تا ۲۰)

✱ آثار نقاشان امپرسیونیست
نگارخانه سولیوان ـ خیابان دانشگاه (۱۷ تا ۲۰)

✱ نقاشی های محمد باقرآقامیری
خانه آفتاب ـ روزولت ـ مقابل دانشسرایعالی (۹ تا ۱۲/۳۰ و ۱۶ تا ۱۹/۳۰)

✱ آثار «سعدی افرازه»
نگارخانه سبز ـ خیابان پهلوی ـ بالاتر از پارک شاهنشاهی ـ خیابان امانیه پلاک ۱۵

✱ آثار نقاشی «شهاب موسول زاده»
«نگارخانه تخت جمشید» ـ خیابان تخت جمشید، نبش بعدر پهلوی شماره ۳۰ (از ۳ الی ۱۷ خرداد ماه ـ ۹ تا ۱۲ و ۴ تا ۸ بعد از ظهر)

✱ آثار ناصر اویسی
نگارخانه شیخ ـ عباس آباد بخارست ـ خیابان هستم ـ (۹ تا ۱۲ و ۱۷ تا ۲۰)

✱ نقاشی‌های محسن جمال
تهران گالری ـ خیابان عباس آباد ـ چهار راه قصر ـ شماره ۹ ـ طبقه چهارم (۱۷ تا ۲۰)

✱ معماری صد ساله رم
دانشکده هنر های تزئینی ـ خیابان پهلوی ـ بالاتر از تخت جمشید (۸ تا ۱۲ و ۱۷ تا ۲۰)

✱ طرحهای سرگئی آیزنشتاین
شاهرضا ـ چهار راه پهلوی ـ تئاتر چهار سو

✱ آثار نقاشی گروهی
فصل هاویادها ـ خیابان تخت طاووس میرعماد ـ خیابان یازدهم. پلاک ۲۶ (۱۰ تا ۲۰).

✱ آثار عکاسی دانشجویان دانشگاه صنعتی آریامهر
نگارخانه نقش ـ میدان کندی ـ ضلع جنوبی ـ (۱۷ تا ۲۰)

✱ نقاشی های آزیتاغفوری
نگارخانه آزاد ـ عباس آباد ـ اندیشه ۲ ـ پلاک ۷۳ ـ (۱۰ تا ۱۸)

✱ نقاشی های نصرت الله مسلمیان
شیراز ـ نگارخانه وصال.

✱ آثار گرافیک و نگاره های آینه
نوشین و میترا فرشاد ـ نگارخانه مهرشاه ـ آپادانا ـ نبش نوبخت (۹ تا ۱۲ و ۱۶ تا ۲۰)

✱ نقاشی های داود امدادیان (تا ۲۰)

✱ ایران باستان
خیابان قوام السلطنه ـ (۹ تا ۱۳ و ۱۵ تا ۱۸)

✱ شهیاد آریامهر
میدان شهیاد ـ (۹ تا ۱۶)

✱ کاخ گلستان
میدان ارک ـ (۹ تا ۱۲ و ۱۵ تا ۱۷)

✱ هنر های ملی
میدان بهارستان ـ (۹ تا ۱۶)

✱ فرش
امیرآباد شمالی ـ جنب پارک فرح ـ (۱۰ تا ۱۸) باستثنا روز های سه‌شنبه

تئاتر

✱ ترس و نکبت رایش سوم
نوشته: برتولت برشت
کارگردان: ناصر یوسفی
کارگاه نمایش دانشکده هنرهای زیبا ـ دانشگاه تهران
شروع ۸ بعد از ظهر ـ جمعه ها ۵ از ظهر

نگارخانه ایران ـ عباس آباد ـ وزراء خیابان بخارست ـ خیابان هیجدهم

موزه

✱ مرکز فرهنگی و هنری رضا عباسی
خیابان کورش کبیر ـ روبروی هتل بین المللی ـ (۱۰ تا ۱۲ و ۳ تا ۶) بعد از ظهر ها ـ (سه شنبه ها تعطیل است)

✱ هنر های تزئینی
بلوار کریمخان زند ـ (۹ تا ۱۶ و ۱۵ تا ۲۰)

✱ سلسله پهلوی
خیابان پهلوی ـ کاخ مرمر ـ (۹ تا ۱۶)

✱ خزانه جواهرات سلطنتی
بانک مرکزی ـ (۱۵/۳۰ تا ۱۸)

✱ موزه هنر های معاصر
خیابان امیرآباد ـ پارک فرح ـ (۱۱

✱ سی زوئه بانسی مرده است
نوشته: اتول فوگارد
کارگردان: رکن الدین خسروی
خانه نمایش ـ میدان فردوسی ـ کوچه پارس
شماره ۳۲

✱ آهنگهای درخواستی و زنده بگور...
تئاتر چهار سو ـ چهار راه پهلوی ـ پارک ولیعهد (اجرای این نمایش تا ۵ خرداد ماه ادامه دارد) شروع ۷½ بعد از ظهر و جمعه ها ۵ بعد از ظهر

فیلم

✱ «بادصبا» ـ ساخته لامورین
اثری از سینمای فرانسه ـ انجمن سینمای جوان ایران ـ پهلوی ـ سه راه آریامهر ـ خیابان بوعلی سینا شماره ۴.

فال فردای شما

فروردین: بیشتر اوقات شما در محیط کار میگذرد، بهتر است ساعاتی را هم با خانواده سپری کنید.

اردیبهشت: یکی از بستگان به کمک شما نیاز دارد و مشکل او با سرانگشت تدبیر شما گشوده خواهد شد

خرداد: روز شنبه واقعه ای در انتظارتان است که برایتان بسیار هیجان انگیز خواهد بود.

تیر: بفکر اعصاب و سلامت جسم و روح خود باشید و در اموری که مربوط به شما نیست مداخله نکنید.

مرداد: پیشنهادهای شما برای بهبود کارها مورد توجه قرار میگیرد و موقعیت شما در محیط کار مستحکم میشود.

شهریور: خودتان را زیاد خسته نکنید خستگی مفرط ناراحتی های عصبی بدنبال دارد.

مهر: عشاق وارد مرحله خاصی میشوند که طی آن در روابط خود تغییرات مثبتی خواهند داد.

آبان: برای تصمیم گرفتن فرصت مناسبی در پیش است، سعی کنید این تصمیم ها با دوراندیشی توام باشد.

آذر: بخاطر سلامت خود ناپرهیزی نکنید و در خوردن غذاهای پرچربی افراط نورزید.

دی: ناخودآگاه وارد بحث های پرجنجال خانوادگی میشوید و در نهایت مورد بی مهری قرار میگیرید.

بهمن: رفتار شما اسباب رنجش خیلی ها را فراهم کرده است، در روش خود تجدید نظر کنید.

اسفند: ممکن است بعلت بی خبری از کسی، دچار تشویش شوید، نگران نباشید بزودی خبرهائی میرسد.

جدول

ویژه ۹۹۴۶ — عادی ۱۲۲۶۸

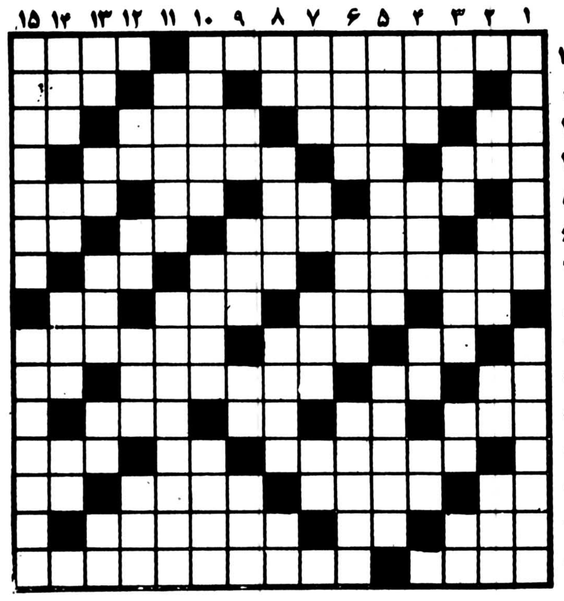

افقی: ویژه

۱ـ مهم ترین اثر در تاریخ سلجوقیان ه مولف آن ابوبکر محمد راوندی است ـ قضیه معروفی در هندسه دارد!
۲ـ به آنان اطمینان توان کرد ـ اصل هرچیز ـ رودی در سیبری
۳ـ اثر رطوبت است ـ طبقه‌ای از طبقات یک آپارتمان چند طبقه ـ از پولهای روسیه ـ نفس
۴ـ در کارش مکرو نادرستی بکار میبرد ـ تیم صدای حیوانی است ـ تحریم و تهدید بمرگ
۵ـ بذل و بخشش زیاد است ـ موبرسر ندارد ـ تازه و جدید ـ چاک پیراهن
۶ـ پایه و بنیان ـ نوعی ارایس موی سر آقایان ـ گونه ـ حرفی در زبان موسیقی
۷ـ به معنی محبوب خوبرو امده ـ عقاب سیاه ـ پل جوبی
۸ـ گوسفند نمی سنود ـ مخفف ترس ـ وسیله پاک کردن زمین است ـ گاهی نمی گیرد
۹ـ وای از وقتی که بسوزد ـ برای رقص میگیرند ـ می گویند برای مرد تجربه می اورد!
۱۰ـ خداوند یکتا ـ سهر صد دروازه ـ یک وعده غذاست اما نه همیشه ـ از رفتنی ها
۱۱ـ عدس ـ اسب به زبان اذری ـ اخر ـ کوهی در اروپا
۱۲ـ سهری در آسیا ـ حرف دلتنگی ـ برنجی که در سوستر عمل می اید
۱۳ـ مخترع تلفن ـ پا تب می کنند ـ جای چرای گوسفندان است ـ اس
۱۴ـ نا امیدی ـ نوعی خط کش است ـ زیارتگاهی در گیلان
۱۵ـ از پادشاهان سلسله ساسانی ـ اثری از صادق چوبک

عمودی: ویژه

۱ـ بهره و کار کرد ـ یکی از گیاهان طب سنتی
۲ـ گود و عمیق ـ نوعی دگمه است ـ کافی ـ سهری در استان فارس
۳ـ اندازه ـ پژمرده و افسرده ـ دستور غذا در رستوران ـ بکشید تا بیاید ـ نوعی جاسنی غذاست
۴ـ برای بی عرضه کسی خرد نمی کند ـ گیاه بیابانی ـ لنگه بار ـ واحد پول کشور ژاپن
۵ـ فرقه‌ای از دین اسلام ـ عاقل اتش به آن نزدیک نمی کند
۶ـ کهنه و پاره ـ برای دزدیدنس چاهی باید فراهم اورد ـ تنبیه است
۷ـ استهایش ارزوست ـ از ویتامین‌ها ـ کاخس دو گیسوی طلائی دارد ـ نفس بلند
۸ـ رودی از اروپا ـ از انواع قداست ـ با عمل کردن فرفس بسیار است ـ عزیز تازی
۹ـ ضمیر جمع ـ اسب چاپار ـ سوره ای در قرآن مجید ـ سهم بهم ریخته
۱۰ـ نوعی زره در قدیم تا سرزانوان میرسید ـ ستر بی کوهان ـ هرچه قوی تر باشد مملکت امن تر است
۱۱ـ انچه قابل خوردن است ـ اثری از چک لندن
۱۲ـ داخل ـ عقب ـ طایفه و عشیره ـ انگور به زبان تازی
۱۳ـ سراب ـ تنهاست ـ پوست درخت خرما ـ نفسی بر سیگار ـ علامت جمع
۱۴ـ قطب مثبت باطری الکتریسته ـ طاقچه بالا ـ کوچک و ریز ـ به زمین فرو رود
۱۵ـ لحنی از سی لحن باربد ـ تاخت و تاز و جولان

افقی: عادی

۱ـ نوعی آتش بازی که بهنگام سوختن به چند رنگ در میاید ـ یکی از مصالح ساختمانی که با سیمان درست میکنند
۲ـ سهری در ایران ـ بوئیدن ـ هم صحبت برهمن
۳ـ گاهی بدن گرفتار آن میسود ـ غلاف شمشیر ـ همسر نر ـ خسیس سر نمیدهد
۴ـ کار هرگز چنین نبوده ـ درجه بلندی وکوتاهی صدا ـ حرفس را رک وصریح میزند
۵ـ از سرزمین هائی که ملکه اس دل از کف سلیمان برده بود ـ طرف وجهت ـ علامت صفت تفضیلی ـ بیهوسی
۶ـ حرف درد ـ با یکدیگر ستیزه وگفتگو کردن ـ گاهی از نهاد برآید ـ جوی خون
۷ـ با ان عکس میاندازند ـ نصف ـ واحدی در وزن
۸ـ پایتختی در اروپا ـ گندم خورد واز بهشت رانده شد ـ فلزیست ـ عیب وعار
۹ـ سرای مهروکین ـ از اصطلاحات بازی شطرنج ـ فلز جاذب
۱۰ـ ناراست ـ کجاست ـ فعلا که گرفتار ترافیک وخانه های خالی است ـ نقش هنرپیشه
۱۱ـ همیشه موافق نمیوزد ـ آخرین حرف ـ اکنون مصرفش زیاد شده ـ علامتی است بین چند نفر
۱۲ـ در اداره خدمت میکند ـ نوعی چاسنی غذا ـ در آن چیزی قاطی نشده
۱۳ـ داخل ـ از گیاهان بیابانی که گاهی در بلو میریزند ـ منظم هم هست ـ پسوندمانند
۱۴ـ از پادشاهان سلسله اشکانی ـ توانائی ـ گاهی به بستر میاندازد ـ
۱۵ـ ستون دین است ـ برفهایس را ارنست همینگوی کتاب کرد.

عمودی: عادی

۱ـ اگر پرورش یابد سخص را به جائی میرساند ـ شهرکی تازه ساز نزدیک تهران
۲ـ حرف همراهی ـ پسندیده و نیکو ـ مکان ـ بادزیر پوست
۳ـ مخفف اتش ـ خاک کوزه گری ـ زرنگی پیشه کرده ـ ویران کردن ـ بلی به زبان روسی
۴ـ فلزیست ـ از سلاحهای آتشین ـ اثر جرکی ـ ضمیر مفرد
۵ـ مجمع الجزایری در اروپا ـ خراب شده
۶ـ جای بودن ـ کم و ناچیز ـ زمین‌ها
۷ـ حجمی در هندسه ـ گاهی سیاه میشود ـ بره به دنبالش میدود ـ منقار پرنده
۸ـ متدی که آغاز ندارد ـ چند پیاله بزنند جنین میسوند ـ جان در راه خدا ووطن داده ـ علامت نداشتن
۹ـ مظهر باریکی ـ حرف سکوت ـ از مهره های عرصه شطرنج ـ حرفی در زبان فارسی
۱۰ـ خبر خوش ـ همه کس نمی گیرد ـ وقتی که بخورند خیلی کسل میسوند
۱۱ـ به نرمی رفتار کردن ـ میدانی درتهران
۱۲ـ از نازیهای معروف ـ اراده ـ بازبانش کارها توان کرد ـ برای دیده بانی می ساختند
۱۳ـ طایفه‌ای در ایران ـ تنها ـ آتش در لفظ عرب ـ می گویند یک دنده کم دارد! ـ بلی به زبان المانی
۱۴ـ شهری در ترکیه ـ عدد و شماره ـ اگر به خاک اندر اندازد چه عجب ـ تکخال ورق
۱۵ـ مدام فکرش بی طلا است ـ میوه ای که در تابستان با نمک میخورند.

حل جدول های شماره قبل

شماره ۵۵۲۱ـ۱۵ر۳ر۳۷

آگهی

شهرداری کاشان برطبق نقشه مصوب و فهرست ارزیابی و مصوب انجمن شهر و تائید مقام معظم ـ استانداری استان مرکزی در نظر دارد طرح پیشنهادی دانشکده‌معماری و شهر سازی دانشگاه ملی که به تصویب نمایندگان انجمن آثار ملی، حفاظت آثار باستانی و اموراجتماعی وزارت کشور و دفتر فنی استان مرکزی رسیده و برای اجراء به شهرداری ابلاغ گردیده‌است احداث مسیر ارتباطی از خیابان شاه عباس بمنظور راه یابی به آرامگاه شهریار ـ صفوی شاه‌عباس کبیر واقع دربقعه حبیب ابن موسی علیه‌السلام را بـه رعایت ماده‌تین ۱۷ و۲۰ و ضوابط مقرر در آئین نامه اجرائی تبصره۲ ماده ۱۶ قانون نوسازی و عمران شهری بموقع اجراء بگذارند لـذا بدینوسیله مراتب در سه نوبت به فاصله یکهفته آگهی میشود رمالکان املاک‌ومستغلات مشمول طرح‌موظفند از تاریخ اولین آگهی ظرف مدت دو ماه برای انتقال ملك و دریافت‌غرامت و پرداخت حق مرغوبیت با دردست داشتن سند مالکیت بدایره‌ساختمان و عمران شهری مراجعه و پس از ملاحظه فهرست ارزیابی و نقشه مربوطه ترتیب تنظیم سند انتقالـی برابر قانون اقدام لازم معمول دارند. بدیهی است پس‌از انقضاء مـدت قانونی برطبق ماده ۱۷قانون نوسازی نسبت به تصرف ملك مسیر طـرح اقدام خواهد شد واعتراضات واصله از تاریخ‌نشر آگهی تادو ماه قابـل رسیدگی میباشد . شروع اجراءپس از پایان‌مدت دو ماه خواهد بـود .

نشانی محل قبول اعتراضات دفتـر شهرداری ومعترض‌بفهرست‌ارزیابی مکلف است در ذیل برك اعتراض نشانی دقیق وکامل خود راقید نماید.

شهردار کاشان ـ رباطی

اطلاعات

نشریه‌ایرانیان‌مقیم‌خارج‌ازکشور

هفته‌ای‌سه‌باردرسراسردنیا

دردسترس‌علاقمندان

قرارمیگیرد

باتلفن ۳۲۸۲۶۵ اطلاعات هوائی

برای فرزندان خود آبونه شوید

دنیای‌ورزش شنبه‌هامنتشرمیشود

یك توقف تالندن

وسپس مستقیماً به

لوس آنجلس

باپرواز روزانه ۷۴۷ پان آمریکن

پرواز از تهران	۸/۰۵ صبح
ورود به لندن	۱۲/۱۰ ظهر
ورود به لوس آنجلس	۱۷/۰۵

بااین پرواز جدید پان آمریکن شما میتوانید ارتباط سریع با سواحل غربی آمریکا برقرار کنید . آنهم با هواپیمای ۷۴۷ ، در هر روز هفته میتوانید با پان آمریکن به لندن پرواز کنید و از آنجا بدون توقف در اولین ساعت عصر همانروز وارد لوس آنجلس شوید .

چون تمام پروازها با هواپیمای ۷۴۷ انجام میگیرد .

شما میتوانید براحتی تکیه دهیدو پایتان را دراز کنید . داخل‌هواپیما بحدی جادار است که میتوانید آزادانه قدم بزنید . در حین پرواز میتوانید از موسیقی دل انگیز و یا با دیدن یکی از دو فیلم برجسته (با پرداخت مختصر وجهی) لذت ببرید . در درجه توریستی سه منوی مختلف در اختیارتان میباشد و در درجه ۱ غذایتان را در سالن غذاخوری که منحصر به پان آمریکن است میل نمائید .

از آژانسهای مسافرتی بخواهید . PAN AM.

امتیاز همکاران پان آمریکن

تجربه آنهاست

تلویزیون

توجه: برنامه های زیر از سوی رادیو تلویزیون در اختیار ما قرار گرفته و روزنامه اطلاعات هیچگونه مسئولیتی در تغییرات احتمالی برنامه‌ها ندارد.

دوشنبه

سیمای ایران

۱۴:۰۰	اخبار
۱۴:۰۵	برنامه ویژه بمناسبت تولد علی (ع)
۱۴:۳۰	موسیقی ایرانی
۱۵:۰۰	سینمایی لورل و هاردی ـ دختر سوئیسی
۱۶:۱۰	کودکان
۱۷:۲۵	مسابقه فوتبال
۱۹:۰۰	در استان ما
۱۹:۱۵	عروج انسان
۱۹:۵۵	ناز ک بین
۲۰:۰۰	سرزمین ما
۲۰:۳۰	اخبار + دنیای خبر
۲۱:۱۵	صیمیمانه
۲۱:۳۰	سینمای دوشنبه شب ـ قصر یخ .

تلویزیون دوم

۱۹/۰۰	اخبار
۱۹/۱۰	ره آورد
۱۹/۴۰	مسابقات جام جهانی فوتبال آرژانتین
۲۱/۳۰	اخبار
۲۲/۰۰	شب باله: باله زیبای خفته اثر: پیتر ایلیچ چایکوفسکی

تلویزیون بین‌المللی

۱۵:۵۵	اعلام برنامه
۱۶:۰۰	خلاصه اخبار
۱۶:۰۵	گربه استثنائی
۱۶:۳۰	خیابان سه سامی
۱۷:۳۰	منتظر بمان تا پدرت بخانه بازگردد.
۱۸:۰۰	پلنگ صورتی
۱۸:۳۰	اخبار
۱۸:۵۵	فضای ۱۹۹۹
۱۹:۵۰	فیلم مستند
۲۰:۱۵	خانواده‌ای در جنگ
۲۱:۰۵	چیس
۲۲:۰۰	اخبار
۲۲:۱۵	فوتبال

سه شنبه

سیمای ایران

۱۸:۰۰	اخبار
۱۸:۰۵	کودکان پاتریج فامیلی فرشته‌ها بالهای کاغذی
۱۹:۰۰	در استان ما
۱۹:۱۵	برنامه‌ای از گروه دهقان
۱۹:۲۵	فرستاده ویژه
۱۹:۵۵	نازک بین
۲۰:۰۰	خانه پربرکت
۲۰:۳۰	اخبار + دنیای خبر
۲۱:۱۵	صیمیمانه
۲۱:۳۰	رویداد های نمایشی
۲۲:۱۰	مسابقه فوتبال

تلویزیون دوم

۱۹/۰۰	اخبار
۱۹/۱۰	فیلم مستند
۱۹/۴۰	مسابقات جام جهانی فوتبال آرژانتین
۲۱/۳۰	اخبار
۲۲/۰۰	غارتگران (قسمت دوازدهم)
۲۳/۰۰	موسیقی کلاسیک: رسیتال پیانو چهاردست

تلویزیون بین‌المللی

۱۵:۵۵	اعلام برنامه
۱۶:۰۰	خلاصه اخبار
۱۶:۰۵	سنجاب مخفی
۱۶:۳۰	خیابان سه سامی
۱۷:۲۵	آن دختر
۱۸:۰۰	سرآشپز فرانسوی
۱۸:۳۰	اخبار
۱۸:۵۵	کاراگاه راکفورد
۱۹:۴۵	شومری تیلورمور
۲۰:۱۰	اما
۲۱:۱۰	سریال جدید «دکتر الیوت»
۲۲:۰۰	اخبار
۲۲:۱۵	دایره ویژه

هیتلر واقعاً چکاره بود؟!

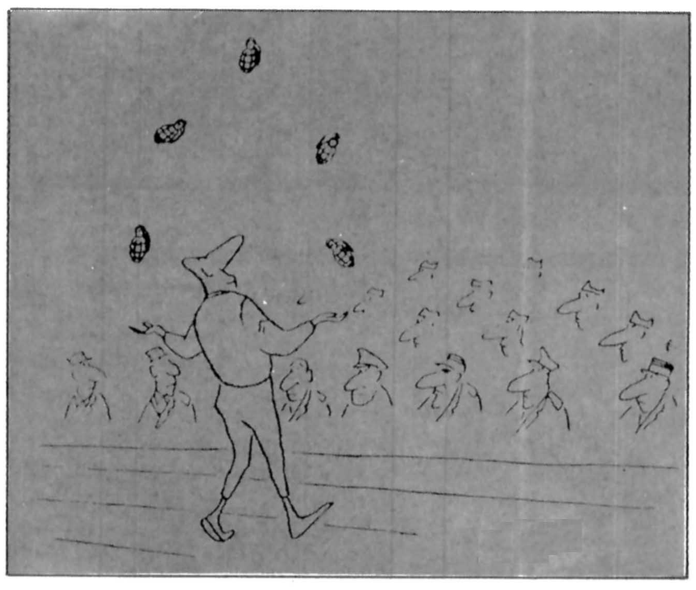

سرمایه‌داری هر بار که به بحران بر می خورد جنگ را بعنوان یک ضرورت حیاتی دامن می زند. تمامی عواملی که در ظاهر باعث وقوع جنگ های جهانی می شوند، بهانه هائی بیش نیستند چرا که عامل مهم و زیربنائی جنگ های جهانی، خواست سرمایه‌داری است و جنگ دوم جهانی نیز بنابرهمین تقاضا بوجود آمد. رکود اقتصادی، بیکاری و وجود میلیونها آدم بیکار در قاره اروپا، زائیده کم و کیف سیستم های سرمایه‌داری اروپا بود که حالا بلای جان سرمایه‌داری شده بود. در چنین شرایطی، ارتش سالاری نضج میگیرد و خدایان قدرت، تنها نسخه‌ای که برای نجات سرمایه‌داری درحال احتضار تجویز می کنند جنگ است. این شرایط که مهیا شد و خدایان قدرت، تصمیم هایشان را گرفتند و گوشت های دم توپ را از میان خیل جوانان تدارک دیدند، آن وقت نوبت ظهور شخصیت هاست، هیتلرها و موسولینی ها.... وقتی شخصیت ها، در راس قدرت های فاشیستی قرار گرفتند، از دید افکار عمومی باعث و بانی جنگ معرفی می شوند... و جنگ دوم جهانی تحت همین شرایط بوجود امد و هیتلر و موسولینی و همهٔ شخصیت های قدرتمند فاشیست، زائیده همین شرایط بودند.

بعد از جنگ دوم، بیشترین تلاش فیلمسازان و تهیه کنندگان مجموعه های تلویزیونی براین اصل استوار شد که «هیتلر» اتش افروز جنگ دوم جهانی معرفی شود و کمتر فیلمسازی به شرایط و عوامل پیدایش حکومت های فاشیستی المان و ایتالیا اشارت داشته است، یعنی درواقع، اینان فقط جستجوگر نقش شخصیت در تاریخ‌اند، و در این میان نقش «تاریخ» را نادیده میگیرند در میان مجموعه های تلویزیونی مربوط به وقایع جنگ دوم جهانی، «اروپا در قرن بیستم» یکی از ان خوبهاست. هرچند، واحدی هایش انچنان که باید برمبنای واقعیت های تاریخی استوار نیست.

«اروپا در قرن بیستم» دربرگیرنده همه تحولات تاریخی این قاره از سالهای بعد از جنگ اول جهانی تا وقوع جنگ دوم جهانی است و نمایشگر آشفتگی های این قاره، در خلال سالهای یاد شده است و کوششی دارد، همه شرایط بوجود آورنده جنگ دوم جهانی را نیز به تماشاگر بشناساند، اما از انجا که تا حدودی مثل اغلب فیلم های سینما، تکیه و داوری خود را برمعلول استوار می کند، جنبه های سرگرم کننده ان برجنبه های واقعگرایانه اش فزونی میگیرد. به مثابه مشت نمونه خروار همین نکته را اشاره کنید که این مجموعه در نمایش بحرانهائی که بعد از انحلال جامعه ملل در اروپا پایدار می گردد، اینطور نتیجه میگیرد که ارتش سالاری دوباره مورد علاقه مردم قرار میگیرد»، اما واقعیت این نیست، این سرمایه‌داری سلطه‌جو و آزمند آلمان بود که روحیه کاذب ناسیوسیالیستی افراطی را برای تهییج مردم تعمیم داد، فاشیسم را برمسند قدرت نشاند و ژنرالها را به جانخواری واداشت. در مجموع مجموعه «اروپا در قرن بیستم» از برگزیده های خوب تلویزیون است و تماشاگران بسیار دارد.

آرش ـ طالقانی

برنامه جدید پرویز کاردان

پرویز کاردان در تدارک برنامه‌ی تازه‌ای برای تلویزیون دو است. این برنامه «تابستان» نام دارد و در ان مسائل این فصل از زوایای مختلف بررسی میشوند. در حقیقت روال تهیه این برنامه بگونه‌ی نوروزی نامه خواهد بود البته با شوخی و انتقاد بیشتر. مهین شهابی، گرشا رئوفی، سرور امجدی و خانم مینو در قطعه نمایشی این برنامه بازی می کنند.

برنامه ۱۴ قسمت خواهد بود و چهارشنبه ها ساعت ۲۲ بطریقه‌ی رنگی از تلویزیون ۲ پخش خواهد شد. هر قسمت این برنامه ۵۰ دقیقه است و کاردان خود اجرای برنامه را بعهده دارد. برنامه بصورت فیلم تهیه میشود.

گفت‌وگو

پیتر فالک:

«کلمبو» یک «فانتزی» است

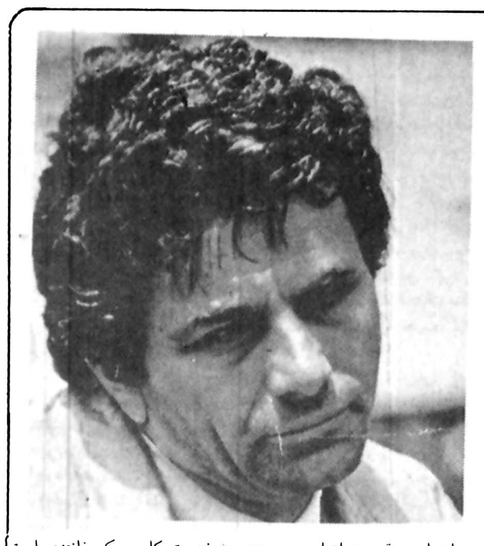

کسانی که مجموعه «کلمبو» را دیده‌اند پیترفالک بازیگر این سریال را بخوبی می شناسند. این هنرپیشه بگونه بسیاری از هنرپیشگان سینما با کاردرتلویزیون شهرت یافت.

پیترفالک تا قبل از بازی درمجموعه کلمبو هنرپیشه نقشهای دوم فیلمهای سینمایی بود با اندکی شهرت که پشتوانه‌اش بازی درفیلم «شوهرها» ساخته «جان کاساواتیس بود. بازی درنقش ستوان کلمبو برای این هنرپیشه شهرت بسیاری فراهم آورد که براعتبار و اهمیت او درسینما نیز افزود و از آن پس بازیگر نقشهای اول فیلمهای سینمائی شد. پیترفالک از معدود بازیگرانی است که موازنه دوستی بین کارسینمایی و تلویزیونی خویش ایجاد کرده است. وی هرسال علاو بربازی دریک یا چند فیلم سینمایی بازی درسریال کلمبو را نیز ادامه میدهد.

درجدیدترین شماره‌ی مجله‌ی «فتوپلی» گفتگویی با وی انجام شده است که با هم میخوانیم:

✱✱ دلایل موفقیت مجموعه‌ی کلمبو چیست؟

پیترفالک: هرقسمت از این مجموعه درحقیقت چیزی را نشان میدهد که بیشتر مردم فقط درخیال با آن برخورد می کنند. شاید بارها برای هرکدام از ما اتفاق افتاده باشد که بوسیله‌ی کسی دست بسرشده باشیم ما معمولا دوست داریم باردیگر آن آدم را ببینیم ولی دربسیاری موارد این امکان برایمان بوجود نمی اید ولی کلمبو می تواند این موقعیت را بسازد. وقتی درانتهای هرقسمت، از این مجموعه کلمبو برحریفانش پیروز می شود آن حس دست افتادن یا تحقیر شدن درمورد آنها به شکلی اغراق امیزتر و خنده‌دارتر نمایان میشود. من به شخصیت کلمبو عشق می ورزم و اگر می بینید که درسال بیش از سه یا چهار قسمت بازی نمی کنم معنیش اینست که برای هرکدام از این قسمت ها وقت زیادی صرف می کنم و بفکر یک یک آنها هستم. شاید مقدارزیادی از شخصیت خود من با شخصیت کلمبو یکی باشد. چرا که هربازیگری سعی دارد نقشی بدست اورد که بیشترین نزدیکی را با شخصیت خودش داشته باشد. شخصیت کلمبو یک فانتزی است ولی البته مضحک هم هست. همچنین دراین مجموعه کمی خشونت نیز وجوددارد.

✱✱ چرا درنوشتن هرقسمت این مجموعه از یک دستور و فرمول مشابه استفاده میشود؟

پیترفالک: هرکدام از ماجراهای این مجموعه بیک حادثه‌ی حقیقی می مانند بجز مواردی که همه‌ی مردم منهای کلمبو آنها را نادیده می گیرند. ما این دستورالعمل را انتخاب کرده ایم چرا که مردم انرا پذیرفته اند.

برزخ جمیله شیخی

«برزخ» نام نمایشنامه‌ی جدیدی است که «جمیله شیخی» برای نمایش از تلویزیون یک کارگردانی می کند. این نمایشنامه را پرویز صیاد با اقتباس از شعری از ایرج میرزا برای تلویزیون نوشته است. دراین نمایشنامه سروش خلیلی حسن زندی، معصومه تقی پور، محبوبه بیات و آتیلابسیان بازی دارند.

جمیله شیخی از جمله بازیگران خوب تئاتر است که تاکنون درزمینه بازیگری کارهای خوبی ارائه کرده است. این شاید سومین نمایشنامه ایست که شیخی کارگردانی میکند.....

قصر یخ

امشب ساعت ۳۰ـ۲۱

کارگردان: وینسنت شرمن

هنرپیشگان: ریچاردبرتن، رابرت رایان، مارتاهایر

ریچار

داستان این فیلم ماجرای عشقی است که اختلافات شدیدی را بین دو خانواده بوجود می آورد. این دو خانواده در شمال امریکا زندگی می کنند.

قصر یخ به یقین بهترین فیلم وینسنت شرمن است. این کارگردان اکنون برغم داشتن ۷۲ سال سن از پرکار ترین فیلمسازان تلویزیون ایالات متحده‌ی امریکاست. وینسنت شرمن در سال ۱۹۳۴ با فیلم «بازگشت دکتر ایکس» کارش را با عنوان کارگردان در زمینه‌ی سینما شروع کرده است. «سراسر شب»، «راه سخت» ماجراهای تازه «دون ژوان»، ستاره، «ستاره تنها، «درزمان ما» «جوانان فیلادلفیا»، «دومین شانس» «سروانتس» و قصر یخ از جمله فیلمهای این فیلمساز هستند. این کارگردان از سال ۱۹۶۸ همکاری خود را با تلویزیون شروع می کند و قسمتهایی از مجموعه های:

دود اسلحه، والتونها، بارتا، دکتر الیوت، وکلای جوان، خیابانهای سانفرانسیسکو، مردی بنام جونز و آیرون ساید را میسازد.

در فیلم قصر یخ ریچاردبرتن بازی خوبی را ارائه میدهد.

دختر سوئیسی

ساعت ۱۵ سیمای ایران

کارگردان: جان، جی بلایستون

هنرپیشگان: استان لورل، اولیورهاردی

استان لورل، و اولیورهاردی فروشنده‌ی تله موش هستند. یک روز لورل و هاردی برای صرف غذا به رستوران یک هتل می روند و پس از صرف غذا چون پولی ندارند که بپردازند بناچار به کار در رستوران مشغول میشوند.

در این هتل یک زوج سوئیسی اقامت دارند که زن بزرگترین خواننده‌ی اپراست و همسرش یکی از سرشناس ترین آهنگسازان جهان برخورد لورل و هاردی با آنها سبب پدید آمدن یک سلسله حوادث میشود که.....

دوشیزه‌ی سوئیسی یکی از دیدنی ترین فیلمهای استان لورل و اولیور هاردی است.

این فیلم یکی از آخرین کارهای فیلمسازی است که در اوج موفقیت بدرود حیات گفت.

«جان، جی بلایستون» پیش از آنکه به فیلمسازی روی آورد مدت ده سال بازیگر تئاتر بود و فیلمهای در حلقه‌ای بود. در سال ۱۹۲۵ «بلایستون» با فیلم هفت شانس فعالیتش را در زمینه‌ی فیلمسازی شروع کرد. در این فیلم «باسترگیتون» بازی داشت.

تورهای تابستانی ۲۵۳۷ را تقدیم میکند

تاپ تورز
بهترین راه جهانگردی

نام تور	مدت تور	مسیر	تاریخ و روز حرکت
لندن	۱۴ روزه	لندن	هر جمعه
اروپا	۱۵ روزه	ر م ـ لندن ـ پاریس	هر پنجشنبه
استار	۱۵ روزه	ر م ـ لندن ـ هامبورگ	هر دوشنبه
۳ هفته ۳ شهر	۲۱ روزه	لندن ـ پاریس ـ ر م	هر جمعه
برلین	۲۳ روزه	برلین ـ لندن ـ پاریس ـ نیس ـ ر م	هر پنجشنبه
ریویرا	۲۶ روزه	نیس ـ ژنو ـ دوسلدورف ـ لندن ـ بارسلون ـ ر م	هر پنجشنبه
شامونی	۱۹ روزه	ژنو ـ پاریس ـ لندن ـ هامبورگ	هر چهارشنبه
فلورانس	۲۶ روزه	ر م ـ فلورانس ـ ونیز ـ برلین ـ لندن ـ پاریس ـ نیس	هر چهارشنبه
اتاکابری	۳۰ روزه	آتن ـ وین ـ آمستردام ـ لندن ـ پاریس ـ بارسلون ـ رم ـ کاپری ـ رم	هر چهارشنبه
قصرطلایی	۲۶ روزه	وین ـ هامبورگ ـ آمستردام ـ لندن ـ بروکسل ـ رم ـ سورنتو ـ ناپل ـ رم	هر دوشنبه
رنگین کمان	۲۸ روزه	رم ـ ونیز ـ هامبورگ ـ لندن ـ پاریس ـ مادرید ـ زوریخ	هر دوشنبه
اسکاندیناوی	۲۲ روزه	کپنهاگ ـ استکهلم ـ هلسینکی ـ اسلو ـ لیل همر ـ لاردال ـ آلویک ـ برگن ـ هامبورگ	هر دوشنبه
۲ هفته ۲ شهر	۲۹ روزه	هامبورگ ـ لندن ـ پاریس ـ ر م	هر سه شنبه
کلدن کیت	۱۴ روزه	نیویورک ـ بوفالو ـ واشنگتن ـ لاس وگاس لوس آنجلس ـ کارمل ـ سانفرانسیسکو ـ لندن	هر سه شنبه
دوردنیا	۳۸ روزه	بانکوک ـ هنگ کنگ ـ توکیو ـ هونولولو ـ سانفرانسیسکو ـ لاس و گاس ـ لوس آنجلس واشنگتن ـ نیویورک ـ لندن	۲۲ تیر ۱۹ مرداد ۲۳ شهریور

برای دریافت برنامه کامل تورها و رزرو جا به

آپادانا
جاده قدیم شمیران چهار راه حقوقی اول ایرج شماره ۴. تلفن ۷۵۴۸۳۰، ۷۵۶۲۰۳، ۷۵۷۹۸۹

ایرانین اکسپرس
خیابان شاهرضا اول ویلا شماره ۱۴ تلفن ۹ـ۸۳۴۰۴۶

اراکسپرس
خیابان ویلا شماره ۲۳ تلفن ۸۳۱۳۵۵، ۸۳۱۳۵۶، ۸۳۱۳۵۷

مهاجری وشرکاء
خیابان ویلا شماره ۵ تلفن ۸۲۴۰۷۴، ۸۳۱۰۸۱

و یا آژانس مسافرتی خودتان مراجعه فرمائید

37.A.E.2

دوم تیرماه ۲۵۳۷
آغاز زندگی رادیو تهران
صدای رادیو تهران فقط از طریق اف ام FM

فروشگاه بزرگ اختمان
شرکت با مسئولیت محدود

موسسه زبانهای خارجی وفا
تا قبل ۲۰ مرداد و اعزام مهرماه
جهت ثبت نام تلفن ۸۴۹۰۷۶ ـ ۸۵۳۹۸۰

توریهای فلزی و پلاستیکی PVC
با قاب آلومینیوم برای ساختمان شما
شرکت روزیشن با مسئولیت محدود
تلفن ۲۷۴۷۸۶ قسمت صنعتی و تولیدی
جاده قدیم شمیران ـ اول قیطریه پلاک ۲

نیروی دریائی شاهنشاهی استخدام مینماید

نیروی دریائی شاهنشاهی جهت تکمیل کادر افسری دریائی تعدادی دیپلمه دختر و پسر را از طریق مصاحبه و معاینات پزشکی استخدام نموده و جهت طی دوره‌های مهندسی مکانیک مهندسی برق، مهندسی الکترونیک مهندسی کامپیوتر، فرماندهی ناوبری، علوم اداری و انواع رشته های مدیریت به کشورهای امریکا، انگلستان، ایتالیا، فرانسه، و یا آلمان غربی اعزام مینماید. فارغ التحصیلان رشته های طبیعی ریاضی، که به ترتیب با حداقل معدل کتبی ۱۵ و ۱۴ قبول گردیده اند میتوانند جهت کسب اطلاعات بیشتر و ثبت نام همه روزه بجز روزهای پنجشنبه و ایام تعطیل به مدیریت استخدام نیروی دریائی شاهنشاهی واقع در خیابان عباس آباد، مقابل پمپ بنزین غربی مراجعه نمایند.

سازمان شاهنشاهی خدمات اجتماعی ۲۵۰۶

آگهی مزایده
مرکز پزشکی رضا پهلوی لوازم اسقاط خود را از طریق مزایده نقدا بفروش میرساند خریداران می‌توانند ازتاریخ ۲۴ خرداد لغایت سوم تیر ماه ۳۷ از ساعت ۸ صبح تا ۲ بعدازظهر به تجریش اول خیابان دربند (انبار) مراجعه و لوازم را بازدید نموده و پیشنهاد کتبی خودرا بدفتر خدمات تسلیم نمایند.

مجله جوانان
دوشنبه‌ها منتشر میشود

اطلاعات ۲۵
دوشنبه بیست و نهم خردادماه
۲۵۳۷ـ شماره ۱۵۶۴۰

وحشت «سقوط» روی قله افتخار

دیشب هیچ تیمی از اضطراب بخواب نرفت ، نه فاتح ، نه مغلوب !

آلمان ـ ایتالیا ـ هلند ـ برزیل لهستان ـ حتی آرژانتین هیچ کدام امنیت ندارند

شاید آرژانتین در جمع ٤ مدعی شانس خود رابرای حضور در دور بعد مسلم بداند ولی با بررسی رویداد های دوروز بازیهادردوردوبهاقاطعیت هیچکدام‌از تیمها را نمیتوان بعنوان شانس مسلم معرفی کرد ، چرا که اضطراب چنان همه‌چیز رادربرگرفته‌که تمام ساقها میلرزد ! و بیم امید همه‌چیز را تحت تاثیر قرار داده تا آنجا که هیچ تیمی آسوده بخواب نرفت نه فاتح نه مغلوب !

باین ترتیب میتوان عنوان کرد گذشته از اتریش وپرو که هرکدام با ۲ شکست شانسی برای خود باقی نگذارده‌اند، هر٦ تیم دیگر یعنی ایتالیا ـ هلند ـ آلمان از گروه اول و برزیل ـ آرژانتین ـ لهستان از گروه دوم خود را شانس حضور در فینال وردەبندی میدانند ! با آنکه احساس میکنند ضمن همه این امیدها، بازهم همه‌روی لبه پرتگاه قرار دارند !

آلمان از دقیقه ۷۰ که «دیترمولر» گل برتری این‌تیم را برابر هلند بثمر رساند تا فاصله ۷ دقیقه به‌پایان بازی‌یعنی درست دقیقه ۸۳ که‌رنه‌واندرکرکوف گل مساوی را برای هلند بدست آورد به‌تمام آرزوهای خود رسیده بود ، پیروزی برهلند و حضور درفینال جام ۷۸ . ولی‌گل دقیقه ۸۳، آلمان را بار دیگر دچار کابوس کرد .

«هلموت‌شون» مردی که قدرت خلاقیت و رهبری و شناخت خودرا در فوتبال طول این‌دیدارها به‌بهترین شکل ممکن نشان داده وسبب شده دنیا بپذیرد که در این زمان مردی چون اودرکار فوتبال فقط یکی است ، باهمه‌کمبودهای تیمش درهرصحنه چنان بودکه باید باشد .

برابر هلند گل نخستررا آلمان در دقیقه ۳ روی‌ضربه خوب «آبرامزیك» بدست‌آورد واین بدلیل قدرت‌فراوان خط میانی در این روز و سرعت دلخواهی بودکه مهاجمین گرفته بودند .

«پیترشرایورز» دروازه‌بان هلند هنوز درون دروازه‌درست جابجا نشده بود که گل اولی را دریافت کرد و این درست عکس حادثه مونیخ بود .

این برتری ۲۳ دقیقه برای آلمان پایدار ماند ، یعنی دقیقه ۲٦ که گل مساوی هلند روی ضربه «آری‌هان» بدست آمد وقت اول با همین نتیجه مساوی ۱ـ۱ به‌پایان رسید .

«دیترمولر» گل برتری آلمان‌را در دقیقه ۷۰ بدست آورد و تا لحظه‌ای که ۷ دقیقه به‌پایان وقت بیشترنمانده‌بود، «شون» با این گل به‌تمام آرزوهای خود دست یافته بود ، پیروزی محدد برهلند و حضور در فینال جام .

گره‌کور باقی است

ولی زمانیکه «رنه‌واندرکرکوف» از دیوار دفاعی آلمان گذشت و «سپ‌مایر» در مقابلش تسلیم شد ، مرد پیر بـــا دیگر در اندیشه نشست .

حالا آلمان از ۲ دیدار ۲ امتیاز دارد ، هلند و ایتالیا هرکدام سه امتیاز به‌این ترتیب دیدارهای دیشب در گروه اول هیچ‌گره‌کوری را باز نکرد و باید سرنوشت را دردیدار هلند ـ ایتالیا و آلمان ـ اتریش جستجو کرد .

چراکه در «بوینس‌ایرس» پائولو روسی‌در دقیقه۱٤ایتالیا را برابر اتریش به‌گل برتری رساند و همین گل ایتالیا را امیدوار برای حضور در فینال مقابل هلند قرارداد .

به‌این ترتیب در گروه اول تاکنون ٤ دیدار انجام‌شده هلند از پیروزی ۱ـ۰ و مساوی ۲ـ۲ باآلمان صاحب ۳ امتیاز است با ۷گل زده و ۳گل خورده .

ایتالیا از مساوی بدون گل باآلمان و پیروزی۰ـ۱ برای اتریش با ۳امتیاز شانه به شانه هلند ۱گل زده دارد واین سبب شده هلند با تفاضل ٤+ برتری چشم‌گیری از لحاظ گل نسبت به‌حریف مستقیم خود داشته باشد .

آلمان از ۲ دیدار مساوی بدون گل با ایتالیا و ۲ـ۲ باآلمان ۲ امتیاز ذخیره کرده با معدل گل صفر ، یعنی ۲گل زده و ۲ گل خورده ، در حالیکه اتریش از ۲ شکست ٦ گل خورده و ۱گل زده دارد .

آرژانتین باشانس بیشتر

ولی آلمان دیدار باقی مانده را در برابر اتریش‌برگزار میکند و ایتالیا ـ هلند در مقابل یکدیگر ، پیروزی آلمان‌و مساوی ایتالیا ـ هلند هرسه تیم را با امتیاز مساوی به گل شماری دعوت میکندکه در شرایط کنونی آلمان حداقل‌باید بابرتری ۵گل اتریش را مغلوب کند تا برتر از هلند باشد.

وایتالیا در این شرایط شانسی برای دور بعد نخواهد داشت در حالیکه هلند یا ایتالیا هرکدام صاحب پیروزی شوند ، تیم مغلوب درصورت برتری آلمان براتریش در جمع ٤ تیم فینالیست نخواهدبود .

با آنچه عنوان شد ، در گروه نخست با وجودبرتری هلند ـ ایتالیا از لحاظ امتیاز نسبت به آلمان هنوز هیچ‌چیز روشن نیست مگر آنکه اتریش موفق به توقف آلمان شود، آنوقت قهرمان دور گذشته شانسی برای حضور در دور بعد نخواهد داشت و هلند ـ ایتالیا با هرنتیجه‌ای شانه به شانه برای حضور در فینال یا بازی رده‌بندی میجنگند .

در گروه دوم مساوی بدون گل آرژانتین ـ برزیل و پیروزی‌لهستان سبب شد که میزبانان جام جهانی باسرمستی میدان را ترک کنند .

چرا که آرژانتین حالا فقط «پرو» را در برابر خود دارد با ۳امتیاز از ۲ دیدار گذشته و برزیل‌با همین شرایط باید به دیدار لهستان برود .

لهستان با گل دقیقه ٦۵ «ژارماخ» روی ضربه‌سر «لاتو» دروازه‌بان پرو را تسلیم کردو همین گل سبب شد بااشتهای فراوان هنوز به فینال چشم داشته باشد .

و این در حالی بدست می‌آید که برزیل‌را چهارشنبه شب در «روزاریو» شکست دهد !

آرژانتین با مساوی بدون گل برابر «برزیل» با سه‌امتیاز در صورت پیروزی مقابل «پرو» شانس بزرگ فینال است چراکه مساوی برزیل ـلهستان حتی پیروزی لهستان بربرزیل این تیم را بعنوان برگزیده گروه دوم روانه فینال خواهد کرد، با اینهمه حتی آرژانتین امنیت ندارد .

فقر گل

برزیل از دیدارنخست‌مرحله‌دوم با پیروزی ۰ـ۳ مقابل پرو صاحب ۲ امتیاز شد و آرژانتین با برتری ۰ـ۲ مقابل لهستان شانه به شانه برزیل سائید ، تفاوت تنها یک گل‌زده بیشتر برای برزیل بود که با مساوی بدون گل شب گذشته این ۲ تیم هنوز برزیل بایک گل برتری دارد .

ولی از سوی دیگر آرژانتین با پرو روبرو است و برزیل با لهستان که این برای فاتح‌ابدی جام ژول‌ریمه بـــا آرامش همراه نخواهد بود .

چرا که لهستان با گل دقیقه ٦۵ «ژارماخ» برابر «پرو» حالا خود یکی از مدعیان اگر فینال نه حداقل بازی رده‌بندی است و پیروزی بر برزیل تنها عاملی است که مردان «گموخ» را باین آرزو میرساند .

در حالی که آرژانتین با پرو روبرو است تیمی که هیچ امیدی برای بازی باقی‌مانده ندارد و یک دیدار تشریفاتی برگزار خواهد کردو این همان شانسی است که در گروه نخست آلمان در برابر اتریش دارد .

رویهم دومین شب در بازیهای مرحله دوم بارور نبود، طول ٤ دیدار ٦ گل بثمر رسید که از این میان ٤ گل در دیدار آلمان ـ هلند بدست آمد در حالی که شب نخست تنها دیدار هلند ـ اتریش ٦ گل داشت و رویهم ضمن‌مساوی بدون گل آلمان ـ ایتالیا ۱۱گل بثمر رسید .

ولی رویداد های شب گذشته اگرچه که گل‌تر ولی سخت حساستر بود وسبب شد باآنچه بدست آمد ، چهره بازیگران روز پایان بیشتر با تردید همراه باشد .

رده بندی گروه الف

تیم	امتیاز	بازی	برد	باخت	مساوی	گل
۱ـ هلند	۳	۲	۱	ـ	۱	۳ـ۷
۲ـ ایتالیا	۳	۲	۱	ـ	۱	۰ـ۱
۳ آلمان	۲	۲	ـ	ـ	۲	۲ـ۲
٤ـ اطریش	ـ	۲	ـ	۲	ـ	٦ـ۱

رده بندی گروه ب

تیم	امتیاز	بازی	برد	باخت	مساوی	گل
۱ـ برزیل	۳	۲	۱	ـ	۱	۰ـ۳
۲ـ آرژانتین	۳	۲	۱	ـ	۱	۰ـ۲
۳ـ لهستان	۲	۲	۱	۱	ـ	۲ـ۱
٤ـ پرو	ـ	۲	ـ	۲	ـ	٤ـ۰

گروه اول: ایتالیا ۱ ـ اتریش صفر

این بدترین چهره ایتالیا در جام بود!

★ یکشنبه ۲۸ خرداد ـ استادیوم ریوریلات بوینوس آیرس (فوتبال جام جهانی آرژانتین به‌مرحله دوم) ایتالیا ۱ (دقیقه ١٤ پائولو روسی) ـ اتریش صفر. داور: فراسیس ریون (بلژیک). کمک داوران: بوسوان دیایه(سنگال)، آنجل نوریرتوکورزا(آرژانتین) تماشاگر حدود ۷۰۰۰۰ تن .

ارزش بازی ★★★

ایتالیا : دینوزوف ـ کلودیو جنتیله، آنتونیو کابرینی، رومئو بنه‌تی، مورو بلوجی (آنتونلو کوکوردو) ، گائه‌تانو سیرا، فرانکو کازیو، مارکوتاردلی ، پائولو روسی ، رنانوزاگارای،روبرتو بنه‌گا (فرانچسکو گراتزیانی) .

اتریش : فردریش کونسیلیا،روبرت سارا، اریش اوبرمایر، برونوپـــزی ، هاینریش استراسر ـ ادوردو کرایکر، ژوزف هیکرسرگر، هربرت پروهاسکا ، والترشاخنر (هانس پیـــرکـــز) ، هانس کرانکل، ویلهم کروئز .

دست و پای بسته

● ایتالیا دیشب در «ریور پلات» اتریش را برد تا امیدهای خود برای حضور در «فینال» همچنان حفظ کند، اما آنچه حدود ۷۰۰۰۰ تماشاگر ازتیم «پرشکوه جام» دیدند، چیزی بیرون از اندازه‌های انتظار بود که‌گوئی توپچی های سرزمین سواحل لاجوردی بادست وپای بسته بمیدان آمده بودند !

«ایتالیا» با نمایش بدترین چهره‌خود از آغاز راه جام، در سایه یک گـــل «پائولو روسی» مهاجم استوار خود ۲ امتیاز از اتریش گرفت کـــه چهره متزلزل ایتالیائی‌ها سایه هائی از بیم و تردید برای پیکار سرنوشت گروه‌مقابل هلند را، ازحالابرسر آنها کشانده‌است.

ایتالیا گل پیروزی ساز خود را خیلی زود در دروازه اتریش کاشت . در دقیقه ١٤ بود که «پائولو روسی» مهاجم تند وتیز ایتالیا بلطف زیـــرکی و روشن‌بینی‌اش، با تعلل مدافع‌مستقیمش توپ را از چنگال او ربود و با چند گام پیشروی و ضربه‌ای دور ازدسترس «کونسیلیا» سنگربان اتریش سرنوشت بازی را خیلی زود نوشت ایتالیا درپی گل زود هنگام «روسی» فشار حریفرا که برای جبران عقب ماندگی تب وتاب پیدا کرده بود، برخود حس می کرد ولی اتریشی ها هیچگاه نتـــوانستند قدرت تهاجمی خود را به‌حدی‌برسانند که برای دفاع ایتالیا خردکننده شوند.

حضور گراتزیانی

ضمن اینکه بازی‌در اوقات باقی‌مانده در دقایق بسیاری شاهد گردش‌وچرخش توپ در میانه میدان بود کـــه همه حوادث تا پشت محوطه جریمه تیم‌ها شکل می‌گرفت .

بهر تقدیر باحال و روز بدی که‌ایتالیا داشت پیروزی با همان یک گل، برای یارانش سخت شادی‌آور بود کـــه در بدترین روزشان «پیروزی» با آنهاهمراه شد .

ایتالیا باگرفتن ایندو امتیاز حالاهمراه هاند تیم‌های ۳ امتیازی جدول هستند که در پیکار اینان تیم فاتح یکی از دو فینالیست جام خواهد بود، ضمن اینکه آلمان هم هنوز امیدهایش را ازدست نداده است و تساوی هلند ـ ایتالیاشادی آورترین «نتیجه» بـــرای آلمـــان غربی خواهد بود .

نکته جالب در بازی ایتالیا ـ اتریش بمیدان آمدن فرانچسکو گـــراتـــزیانی توپچی پرآوازه ایتالیائی بود کـــه «بیرزوت» در دقیقه ۷۱ اورا بجـــای بنه‌گا به بازی فرستاد .

گراتزیانی که تا پیش از آغاز جام جهانی آرژانتین، مهاجم‌انگشت‌نمای تیم ایتالیا بود، جایش به پائولو روســـی سپرده شد که اینکار با سر و صدای بسیارهمراه گردیدکه‌روسی هم‌شایستگی خود را خوب نشان داد.

گروه اول: هلند ۲ ـ آلمان غربی ۲

دروازه تیم آلمان هم باز شد!

کوردوبا ـ یکشنبه ۲۸ خرداد ماه ۲۵۳۷ (جام جهانی آرژانتین ـ مرحله نیمه نهایی) ، آلمان غربی ۲(دقیقه ۳رودیگورا برائر یك ـ دقیقه ۷۰دتیرمولر) هلند ۲ (دقایق ۲۷ آری‌هان‌ـ۸۳ رنه‌واندرکرکوف)، داوری قاطع رامون‌بارتو (اوروگوئه)، زمین خوب، هوا آفتابی و کمی سرد ، تماشاگر حدود ٤هزار تن بازیکن اخطاری :ویلی واندرکرکوفو بازیکن اخراجی درك‌جاکوب نانینگا (هردو از هلند).

آلمان غربی: سپ‌مایر ـ برتی‌فوگتز (کاپیتن)، رولف‌روسمن ، مانفرد کالتز ، برناردوتیز ـ رودیگور آبراتریك ، ریـــز بونهوف، کارل هانیس رومنیك ، اریش‌بیر ـ دیترمولر ، برنارد هولزبنایر مربـــی : هلموت‌شوتن .

هلند: پیتشرایور ـ یان‌پورتولیت ، رودی‌کرول (کاپیتن)، ویم‌یانسن، پیتروبلد شوت (از دقیقه ۸۰ درك نانینگا) ـ آری هان، رنه‌واندرکرکوف ، ارنی‌براند ـ جانی رپ، روبی رنسن برنیك،ویلی‌واندرکرکوف. مربی: ارنست‌هاپل .

گل دقیقه سوم !

هنوز سه دقیقه‌ازشروع بازی‌نگذشته بود که ناگهان انفجار رخداد . آبراتریك، همان بازیکنی که در سه دیدار پیشین غایب بود ، همه‌چیز رابهم‌ریخت . روی یك ضربه آزاد که بونهوف باتمام قدرت خود آنرا نواخت وشرایور دروازه‌بان‌هلندی نتوانست آنرا مهار کند ، آبراتریك بـــا ضربه‌سر ، دوباره توپرا بدروازه برگرداند و موجب گل اول بازی برای آلمانهاشد.

از این لحظه ببعد بود که نارنـــجی پوشها سراپا حمله شدند و یکدم آلمانها را آسوده نگذاشتند . یك ضربه آزادو یك ضربه سر که مثل‌پتك‌جلو دروازه‌فرود آمد آلمانها را بخود آورد که بیشترمواظب رنسن‌برنیك باشند و برتی‌فوگتز از این‌پس، بودکه جانشین کرویف و بهترین بازیکن هلندی را به‌اسارت گرفت . برنیك‌بهرکجا که رفت سایه فوگتز را روی صورت خود دید .

کوشش هلندیها در دقیقه ۲۷ بثمر رسید . آری‌هان از فاصله ۳۰متری‌چنان شوت وحشتناکی روانه دروازه سپ‌مایرکرد که اورا با همه‌ی زیرکی و چالاکی متحیرو متعجب برجای میخکوب کرد. دروازه‌بان آلمانی تابخود جنبید توپ‌ته دروازه بود .

آلمانها خیلی محتاط و عاقلانه و در عین حال محکم بازی میکردند . شرط عقل آن‌بود که نخست به‌مساوی اگرشد بـــه پیروزی بیندیشند، چرا که طوفان هلندیها هرلحظه شدیدتر میشد و هر دقیقه‌میرفت تا «مایر» بازهم تسلیم شود . اما دقیقه۷۰، باز هلندیها بودندکه تسلیم شدند وآلمانها بازجلو افتادند .

واین‌بار «بیر» از جناح چپ پیش‌رفت و خط دفاع را در یك ضد حمله جاگذارد و هنوز هلندیها موضع دفاعی خود رامحکم نکرده بودند که توپ‌را برای وتیرمولـــر فرستاد و باز بایك ضربه‌سر بودکه‌شرایور تسلیم شد .

گل مساوی

شلیك رعب‌آور رپ دو دقیقه پس‌از این گل بود که روی دیرك افقی فرودآمد و از آن پس بود که باز هم حملات مداوم هلندیها آلمانها را بستوه آورد اماآلمانها از آن گروه نبودند که‌تن به‌تسلیم دهند وقضا وقدر را که برسرشان می‌باریـــد بپذیرند .

آن شوت خطرناکی که ابرامزیك از آن گروه نبودند که تن به‌تسلیم دهند چکش وارارش‌بیر در تعقیب ضربـــه‌آزاد بونهوف میتوانست کار هلندیها را تمام کند که باز هم اراده توپ و بازی بدست هلندیها افتاد .

یك تهدید جدی از جانب آری‌هان زننده گل اول هلند که مایر را بزحمت انداخت و یك شوت کاری‌از جانب‌رنه‌واندر کرکوف که روی پاس عالی «رپ» زده‌شدو به‌گل مساوی هلند انجامید ، هر دو تیم را به‌یك امتیاز قانع‌کرد در حالیکه شلیك کرول، که روی دیرك دروازه هایرنشست میتوانست هلند را پیروزاز میدان خارج کند .

گروه دوم: برزیل صفر ـ آرژانتین صفر

در «روزاریو» همه‌چیز بود جز گل!

یکشنبه ۲۸ خردادماه استادیوم روزاریو آرژانتین (دیدارهای ماقبـــل فینال جام جهانی ۷۸) آرژانتین صفرـ برزیل صفر . تماشاگر ٤۸۰۰۰ نفر . هوا صاف ، و آفتابی .

داور : کاپولپالوتای ازلهستان

کمک‌ها : اریک‌لابن‌میرن از اطریش و آدولف‌پروکوپ از آلمان شرقی .

آرژانتین : اوبلادوفیاول ، جرج اولگاین ، لوئیزگالاوان، دانیل‌پاسارلا، آلبرتوتارانتینی ، سووالدو آردیلس، آمدیکو گالگو ، ماریو کمپس ، دانیل برتونی،لئوپولدولوکو، اسکاراورتینر.

برزیل : لیائو ، تونینهو ، اسکار، آمارال ، سانتوز ، گویمارز «دیرسیو» رودریگوئزنتو ، بانیستا ، مندونکا ، روبرتو ، چیاکو .

ارزش بازی ★★★

شب داغ

● «شب داغ» برای فوتبال‌آمریکای لاتین بدون چشیدن طعم «گل» سپری شد ، آرژانتین میزبـــان پیکارها و برزیل که انتظار برای نبرد آنان از روزهائی پیش، همه‌چیزرا دراضطراب والتهاب فروبرده بود ، دیشب در «روزاریو» و برابر چشمان ٤۸۰۰۰ تماشاگر بی‌آرام و میلیونها تماشاگـــر تلویزونی ، بی‌آنکه دروازه‌ای بلرزد به نقطه پایان خود برده شد.

آرژانتین آمده بود تا بازی را فاتحانه به آخر برد . چرا که فینالیست شدن را حق میداند وبرزیل هم‌پیروزی میخواست چرا که از سوی‌دیگر مدتها خواب صید را دیده است !

ولی مصاف اینان طول۹۰ دقیقه‌اش همه‌چیز داشت جز هیجـــان «گل» .

سرعت، بی‌آرامی و کشش روحی‌برای تماشاگر چیزی بود که در سراسربازی در میدان پدیدار بود، اما هیچـــوقت کسی پیدا نشد که «توپ‌آخر» راشلیک کند و «گل» به بازی آورد.

«برزیل» خوب آغاز کرد و برای دقایقی آرژانتین را در تنگنائی سخت قرار داد تا آنجا که میـــزبان بشدت خطر را بیخ گوشش حس میکرد، ولی این نمایش برزیلی‌ها دوامی طولانـــی نداشت و اندک اندک بازی به تعادل کشانده‌شد ونبردشکل مجذوب‌کننده‌ای ازسوی دوحریف بخودگرفت.

بختهای «کمپس»

در وقت اول «کمپس» گلـــزن معروف آرژانتین که ۲ گل‌هم به‌لهستان زد، بخت‌هائی برای به سقوط کشاندن سنگر برزیل هم داشت که در ۲۰دقیقه اول ۲ بار «لیائو» را سخت بخطـــر انداخت ولی دروازه‌بان پرفروغ‌برزیلی روی هردو ضربه «کمپس» موفق عمل کرد و توپ را اسیر پنجه‌های خود ساخت.

در وقت دوم‌درگیرودار حوادث که مقابل دروازه‌ها نقش گرفت، یکبار شوت زیکو میتوانست برای برزیـــل گل‌ساز باشد کـــه «اوبلادوفیاول» دروازه‌بان آرژانتینی با عکس‌العملـــی مقتدرانه راه توپ را بست و خطری بزرگ را دفع کرد.

و بهرتقدیر با تساوی برزیل و آرژانتین، سرنوشت گروه به‌روز آخر موکول شد که «پرو» بدون امیـــد مقابل آرژانتین می‌ایستد ولی برزیل، آرژانتین و لهستان هرکدام امید بـــه فینالیست شدن دارند .

خوزه ناوارو (١٤) مدافع پرو بااشتباهی که مقابل لاتو مرتکب شد، شانس تنها گـــل لهستانیها رابه آنها داد. اینجا او مغلوب کازیمیرزدینا کاپیتن حریف شده است . تئوفیلو ـ کوبیلاس نیز در پشت‌سر این دو دیده می شود.

گروه دوم: لهستان ۱ ـ پرو صفر

گل «ژارماخ» دلیلی برای امیدوار بودن!

یکشنبه ۲۸ خرداد ، ورزشگاه مندوزا (مرحله‌دوم‌مسابقه های جام جهانی،آرژانتین) لهستان ۱ـ پرو صفر، گل :اندرژژارماخ دقیقه ٦٤ برای لهستان. داور پاتریک‌پاتریج از انگلیس. بازیکنان‌اخطار گرفته رودولفو مانزوو رامون کوئی‌روگا از پرو ، جرزی گورگون از لهستان.

لهستان: کوکل ـ ژیمانوفسکی ،گورگون، زمودا، ماکولویکس ـ مازتالر کاسپرژاک ازدقیقه ٤٦)، ناو الکا، کازیمیرزدینا(کاپیتن)ـ لاتو ، بونی‌تک (لوبانسکی از دقیقه ۸٦)، ژارماخ . مربی: جاسک گموخ.

پرو : کوئی‌روگا ـ دوارت ، مانزو ، شومیتاز(کاپیتن) ، ناوارو، سزار کوئتو، آلفردو کوئزادا، تئوفیلوکوبیلاس ،خوآن مونانته (پرسی روجاس از دقیقه ٤٦)، لیگر مولاروسا (هوگو سوتیل از دقیقه ۷٤)، خوآن اوبلیتاس. مربی: مارکوس کالدرون.

لهستان، تیم دارنده عنوان سوم جام‌جهانی قبل، باشکست ۰ـ۱ پرو امیدهای خود را همچنان برای تکرار جام ۷٤ زنده نگهداشت. بعد ازشکست ۰ـ۲ روز اول درسد آرژانتین حالا بااین برد ، لهستان هنوز می تواند برای حضور در جمع ٤ تیم آخر امیدوار باشد. گرچه‌شانس رسیدن این‌تیم به دیدار فینال، به نسبت دو مدعی دیگر گروه ب، آرژانتین و برزیل ، بسیار ضعیف است.

دلیل اینکه ،برای حضور در فینال ،باید پرو تیم مغلوب در۲ بازی اخیر، در سد آرژانتین حداقل‌بیک‌نتیجه مساوی دست یابد ولهستان خود برزیل رابااختلاف ۲ گل مغلوب سازد.

گل برتری لهستان در دقیقه ٦٤ روی سانتر تند و تیر « گرزگورزلانو» از جبهه راست و باضربه سر اندرژ ژارماخ زده شد. این‌گل‌در حقیقت حاصل اشتباه خوزه ناوارو مدافع چپ تیم بود که در جبهه راست‌زمین توپرا در برابر « لاتو» لوداد. همین یک لحظه غفلت برای فرستاده شدن توپ روی دروازه کافی بود. ژارماخ نیز باجسارت تمام به پرو از درآمد وکوئی‌روگا دروازه‌بان خوب پرو را تسلیم کرد.

در پی فرصتهای جالب توجه دیگری که لهستان از آنها نتیجه نگرفت، در اواخر مسابقه، یک اشتباه محض «کوئی روگا» دروازه‌بان پرو میرفت‌که منجر به گل دوم لهستان گردد. اواخر بازی ، پرو برای جبران یک گل عقب ماندگی خود دست بحمله برداشته بود که ناگهان دچار یک ضد حمله خطرناک ژارماخ از جبهه چپ گردید.

اما عجیب آنکه، کوئی‌روگا دروازه‌بان پروئی بی جهت تاروی خط سانتر زمیـــن پیش آمده بود و چون باضد حمله ترس آور ژارماخ روبرو شد و خود آخرین سد راه او در این موقعیت بود، به تنها چاره ممکن‌تن‌داد. یعنی گرفتن ژارماخ برای ممانعت از ادامه حرکت او. همین کارش، منجر به یک اخطار از جانب داورانگلیسی گردید.

پرو ، بجز حملات اجباری‌اش در اواخر بازی‌کمتنها چاره نجات برای این تیم بود، در آغاز هم بامیل به هجوم ،بازی میکرد. لیکن قدرت هجومی پرو خیلی زود بامانور هافبکهای لهستانی در میانه میدان کاهش یافت و بتدریج از بین رفت.

۵ سفر باروپا وامریکای جنوبی

اولین مرحله چپ کوپـــن انتخاب اهدای گل وبهترین خط حمله (کوپن شماره ۲اطلاعات) پایان گرفت واز امروز کوپن شماره ۳ راکه مخصوص‌انتخاب تیمهای اول ودوم هر گـــروه است، چاپ کرده‌ایم.

برای شرکت در این دوره مسابقه خوانندگان علاقمند باید مشخص کنند که از ۸ تیم‌صعود کننده به دور دوم که نامشان‌در کوپن نوشته شده چه‌تیمهایی صعود خواهند کرد. مثلا در گروه اول باید دو تیم و در گروه دوم دوتیم صعود کننده را باذکر کلمه اول ودوم برای ما بفرستید. اگر فکـــر می‌کنید در گروه اول ایتالیاو آلمان صعود خواهند کرد و آلمان اول وایتالیا دوم خواهند شد، کنار نام کشور، کلمه اول ودوم را مشخص کنید. مرحله دوم چاپ کوپن انتخاب آقـــای گل وبهترین خط حمله در فاصله پایان مسابقات دوردوم‌تا دور سوم بازهم چاپ خواهـــد شد.

کوپن‌های خود را به نشانی تهران، خیابان خیام ، روزنـــامه اطلاعات، دبیرخانه مسابقـــات جام جهانی، ارسال فرمائید.

سفر به اسکاتلند

با همکاری شرکت هواپیمائی

PAN AM
پان امریکن با تجربه‌ترین درجهان

انتخاب تیمهای اول و دوم هر گروه

کوپن شماره ۳ روزنامه اطلاعات

گروه اول		گروه دوم	
ایتالیا	آلمان	آرژانتین	لهستان
اتریش	هلند	برزیل	پرو

نام ..... نام خانوادگی .....

شماره شناسنامه ..... شماره تلفن .....

آدرس .....

حرفهای مربیان بعد از بازیهای دیشب

ایتالیا، قویترین تیم جام !

از بازیهای دیشب ، هیچیک از مربیان ۸ تیم راضی نبودند. حتی مربیان دو تیم لهستان‌و ایتالیا که پیروزی مردان خود را شهادت دادند .

هلموت شون ، پیر مرد آلمانی که با روز های آخر این جام ، واپسین روز های حکومت خود در مقام مربی تیم ملی کشورش رامیگذراند، بعد از نبرد تماشائی و پرگل تیم های آلمان ـ هلند ، در حالی که در حسرت ازدست رفتن پیروزی ۱ـ۲ تیمش در ۱۰ دقیقه آخر بود، درباره بازی گفت :

ـ این یکی از بهترین‌مسابقه های این جام و دیداری‌فوق‌ـ العاده هیجان انگیز بود، در عین حال من از این بابت بسیار خوشحالم که هر دو تیم توانستند نمایشگر خوبی‌از قدرت و موجودیت کنونـــی فوتبال اروپا باشند .

در مورد تیم آلمان ،شون افزود :

ـ از کار بازیگرانم راضی هستم و باید بگویم تیم مادر جمع خوب مبارزه کرد، امـــا متاسفانه فقط در پاره‌ای از اوقات خوب و منطقی بازی کردیم برای رفع این اشکال باید که با پاره‌ای از بازیکنان، صحبت های تازه‌ای انجـــام دهم .

از شون سئوال شد که در مقام مقایسه تیم آلمان ۷۸ با تیم آلمان ۷٤ کدام تیم رابرتر میداند، مربی تیم آلمان بدون کمترین تردیدی تاکید کرد که آلمان ۷٤ تیمی بمراتب قوی‌تر بود.

ارنست هاپل مربی اتریشی تیم ملی هلند هم در شروع حرفهایش در برابر خبرنگاران قبل از هرچیز به کیفیت خوب مسابقه اشاره کرد ، اوگفت:

ـ امروز روز بسیار خوبی از لحاظ ارائه سطح عالـــی فوتبال اروپا در این جام‌بود، شاید اشتباه نباشد ، اگربپذیریم این بهترین بازی در جام ۷۸ تاکنون بود.

در مورد اخراج نانینگا ، بازیکن خط حمله تیم هلند ، هاپل گفت :

ـ این تصمیم بسیار عجیبی بود، چرا که ابتداء نانینگا با کارت زرد داور روبرو شد و وقتی از این بابت خنده‌اش گرفت، داور کارت قرمز را هم پیش روی او بلند کرد.

مربی تیم ملی هلند درمورد پیش‌بینی نتیجه مسابقه بعدی مردان خود با تیم ایتالیاحاضر به دادن هیچ توضیحی نشد، اما او بروزت مربی تیم ملی ایتالیا هم بنوبه خود پس از دیدار ایتالیا ـ اتریش حرفهائی داشت ، او در آغاز مطلب با اشاره به سخت کوشی فوق‌ـ العاده اتریشی ها گفت :

ـ دیدار با اتریش ، یکی‌از سخت ترین بازیهای‌ما بود، بویژه‌ه بی۳

بویژه از نقطه نظر روحی که بدلیل موقعیت ویژه تیم خود در گروه ، صد در صدنیازمند ۲ امتیاز این بازی بودیم ، در حالی که اتریش دیگر ، هیچ چیز برای باختن نداشت و خیلی راحت‌ترمیتوانست بازی کند . باوجود برد ۰ـ۱ دراین دیدار ، در اینجا مجبور به تحسین اتریشیها نیز هستم ، چون براستی بازی جالب و خوبی ارائه دادند .

درباره غیبت روبرتوبنگا ، بطور خلاصه توضیح میدهم‌که او در شرایط بدنی خوبـــی نبود و حتی دچار ناراحتی معده نیز بود.

هلموت سنکوویچ مربـــی اتریش با اعتراض به کارداور مسابقه شروع به حرف زدن کرد، وی گفت :

ـ بعقیده من ، نتیجه‌مساوی عادلانه‌ترین نتیجه بود ،ولی متاسفانه داور از دوپنالتی حتم بسود ما صرفنظر کرد و از اخراج یک مدافع ایتالیائی که در نیمه اول مرتکب عمل خطا و رسمی در برابر یک بازیکن ما شد ، چشم پوشید.

در پایا ن‌سنکوویچ گفت :

ـباهمه این شرایط بعنوان یک فرد بیطرف ، با پیش‌بینی برد ایتالیا از هلند ، تصـــور میکنم ایتالیا قویترین تیم این جام است .

جاسک گموخ مربی‌لهستانی بدلیل پیروزی تیمش در سد پرو ، به خبرنگاران گفت :

ـ باوجود برد در ایـــن مسابقه ، باید بگویم ، تیم من هنوز نمیتواند از موقعیت‌های خود حداکثر استفاده را کند. ولی من امیدوارم که این تنها اشکال موجود در تیم ما در آخرین بازی دور دوم مقابل آرژانتین از بین برود . در اینصورت میتوانم بگویم کـــه لهستان با شانس بسیارزیادی بدیدار برزیل خواهد رفت .

در هجدهمین جلسه محاکمه متهمان‌دریافت وپرداخت رشوه در امر حج‌وکیل مدافع‌گلسرخی گفت :

اگر دادگستری کار خودرا بخوبی انجام دهد نیاز به «حقوق بشر وارداتی» نداریم

هیجدهمین جلسه دادرسی متهمان دریافت وپرداخت‌رشوه در امر حج ساعت ده بامداد دیروز در شعبه دوم دادگاه دیوانکیفر تشکیل شد ووکیل مدافع متهم ردیف یک (ایرج گلسرخی) بدفاعیات خود پایان داد.

در آغاز جلسه، رئیس‌دادگاه از امیر حسینی وکیل مدافع گلسرخی خواست دفاعیات‌خود را دنبال کند.

امیر حسینی‌در دنبالدفاعیات روز قبل خود، به محتوای پرونده‌ومتن کیفرخواست‌اشاره کرد وگفت: همانطور که‌ریاست محترم دادگاه و آقایان قضات آگاهند وپرونده را دقیقامطالعه وبررسی کرده‌اند. تناقض‌گوئی در سراسر پرونده و همینطور در اظهارات شاکیان بطور وضوح ملاحظه می‌شود. مثلا آقای لالزاری که خود یکی از شاکیان پرونده است در جائی اظهار داشته که من کوچکترین اطلاعی از پول دادن ندارم ، یکی دیگر از شهود پرونده شخص پیراهن دوزی بنام«نیکو» است این‌شخص‌برخلاف موازین قانونی به عنوان شاهد در این پرونده شهادت داده است،زیرا تاکنون صریحا اعلام شده‌است که یکی از شرایط شهود عدم ذینفع بودن شاهد در قضیه است، در حالیکه آقای نیکو که در این پرونده به عنوان شاهد مطالبی اظهار داشته قبلامدیر گروه بوده و چون این بار انتخاب نمی‌شود بالطبع مدیر کل حج‌هم آقای گلسرخی بوده، آقای نیکو به دلیل اینکه انتخاب نشده به‌اوقاف مراجعه میکند تا اعتراض کند، اما چون از نظر سلسله مراتب اداری به اطاق آقای احمدی‌که‌در راس‌شورای عالی حج، مدیران گروه را انتخاب یا معزول می‌کرد راه پیدا نمی‌کند به سراغ مدیر کل حج می‌رود ودر اینجا چون برابرمقررات نتیجه‌ای‌نمیگیرد بموکل من اتهام می‌بندد که از او وانتبار خواسته است .آیا آقای گلسرخی به عنوان مدیر کل یک سازمان ، وانت بار را برای مسافرکشی و کار کردن می‌خواست یا اینکه‌قصد داشت باآن کارگران‌خانه‌ها یاساختمان هایش را نقل وانتقال بدهد ؟

وکیل مدافع در اینجا با توجه به‌اظهارات «نیکو» و اظهاراتی نظیر آن که درپرونده منعکس است به آن ایرادگرفت ضمن آنکه پرونده را مسخره خواند تاکید کرد که اینگونه پرونده‌ها با حیثیت اجتماعی و فردی اشخاص بازی می‌کند .

امیر حسینی سپس گفت : در پرونده همه گفته‌اند رشوه خواسته‌اند و ما پول ندادیم ، پس اگر پولی داده نشده‌مجرمی واقع نشده است. از طرفی‌تمام پرونده نقل و قول است واین نقل و قول‌ها اکثرا متناقض و بی‌اساس وبرخلاف قوانین قضائی است.

متاسفانه در این پرونده در حد کمال‌به‌حقوق مردم‌بی‌اعتنائی شده است. باکمال تاسف باید گفت که در این پرونده اعمال نفوذ شده است.

وکیل مدافع گلسرخی سپس برای اثبات این گفته‌اش، با توجه به مدارک موجود در پرونده اظهار داشت: وقتی که آقای گلسرخی برخلاف مقررات وبدون هرگونه مدرک و دلیلی بازداشت شد در روزنامه‌ها اعلام شد هرکس در باره رشوه گرفتن گلسرخی‌مطالبی دراختیار بازپرس قراردهد بدون‌آنکه با گلسرخی روبرو شود، پولش را پس خواهد گرفت . ولی کسی مراجعه نکرد و بنای پرونده بر شایعات گذاشته شد. در حالیکه اگر این شایعات‌ملاک باشد رقم رشوه در پرونده باید از ۱۸۵ هزار تومان زیادتر باشد . زیرا اسامی زیادی را به عنوان شایعه‌ساز و شایعه پرداز در پرونده آورده‌اند که فقط می‌بینیم آقای ریحانی و همکارانشان هستند که درمورد پرداخت رشوه کارشان مورد بررسی بازپرس دیوانکیفر قرار گرفته است ، آنهم باتوجه به این نکته که مطالب ایشان نیز از نوع‌همان‌شایعات واظهاراتی است که منبع تعقیب گرفته‌اند . پس چرا تنها اظهارات آقای ریحانی وهمکارانشان مد نظر قرار می‌گیرد ؟

جواب به‌این سئوال مشخص است، زیرا آقای دکتر بقائی یزدی نماینده مجلس دنبال کار آنها بوده وایشان بوده‌اند که این افراد را نزد آقای احمدی برده‌اند و به شهادت مندرجات در پرونده ها، بقائی یزدی به آقای احمدی می‌گوید اینها را مدیر گروه کنیدتابه هر صورت که می‌خواهید شهادت بدهند ، وجالب. اینجاست که شهادت‌این گروه را موکول به گرفتن‌پروانه حج می‌کنند که این خود نوعی رشوه است واز یک نماینده مجلس در عصر رستاخیز بعید است که افشای حقیقت و مبارزه با فساد را موکول به‌اخذ رشوه که همان کارت مدیریت برای مدیران گروه یزد باشد، بکند.

من‌در اینجا این سئوال را مطرح می‌کنم که آقای بقائی یزدی در این پرونده چه‌سمتی داشته‌اند که در همه جای آن فقط رد پای ایشان دیده‌میشود ودر تمام‌بازپرسیها مدیران گروه متهم به رشوه دادن، نام ایشان را بمیان می‌آورند ؟

آیا آقای بقائی یزدی‌بازپرس یا دادستان بوده‌اند ؟ چه مرجعیتی داشته‌اند که رشوه دهندگان به‌ایشان مراجعه‌کردند؟ بنابراین ملاحظه می‌فرمائید این پرونده تاچمحد برمبنای اعمال نفوذ یک نماینده مجلس پایه‌گذاری شده است. وکیل مدافع گلسرخی سپس به دخالت سازمانهای دیگر در امورقضائی ودادگستری اشاره کرد وگفت: تیمسار سرتیپ ارمکان بازرس نخست وزیری به استناد یادداشت آقای‌احمدی وگزارش مقامات مسئول مامور تحقیق‌در اطراف شایعاتی می‌شود که‌علیه گلسرخی عنوان شده بود.

من‌در اینجا سئوال می‌کنم‌آیا آقای ارمکان در امور قضائی و دادگستری تخصص دارند ؟ ایشان مسئولیت دیگری دارندو بایستی در جبهه جنگ سینه سپر کنند. همینطور در مورد گزارش‌هائی که براساس‌شایعات وگمان وشکنتظیم‌شده اعتراض دارم وبرای آن ارزش قانونی وقضائی قائل نیستم، زیرا گزارش و تحقیق آقای ارمکان ومقامات از نقطه نظر تقسیم حقوق اداری‌وازنظر دادگستری نمی‌تواند حجت ومستند باشد.

من در اینجا عنوان می‌کنم اگر دادگستری کار خودش را بخوبی انجام دهدو اجازه‌ندهد دستگاههای دیگر در امور قضائی ودادگستری اعمال‌نفوذ ودخالت کنند، دیگر به حقوق بشر وارداتی بمملکتمان‌احتیاج نخواهیم داشت که گروهی به طرفش جذب شوند.

بنابراین وباتوجه به مطالب فوق گزارشهای مذکور راقبول ندارم وکیفرخواست رامخدوش اعلام می‌کنم وتقاضای برائت موکلم رادارم.

پس از پایان دفاعیات امیر حسینی وکیل مدافع گلسرخی دادگاه بدلیل پایان یافتن وقت اداری تعطیل شد و دنباله دادرسی بروز بعد موکول گردید.

جهانگیر امیر حسینی وکیل مدافع ایرج گلسرخی

در دومین روز محاکمه سعید یگانه و ۲متهم دیگر ، براساس کیفرخواست ، متهم ردیف ۲ گفته است :

سعید یگانه میخواست مرا بدریا بیاندازد!

دومین جلسه محاکمه سعید یگانه متهم به کلاهبرداری ، دیروز در ساعت ده و ٤٥ دقیقه (با تاخیر) در شعبه پنجم دادگاه عالی جنایی به ریاست حسنخانی برگزار شد .

با شروع محاکمه دنباله کیفرخواست ۱۲۰ صفحه‌ای دادسرای تهران توسط منشی دادگاه قرائت شد .

از مطالب مهم‌در کیفرخواست به سوئیس رفتن یدالله اکبرشاهی متهم‌ردیف ۲ توسط سعید یگانه است که‌متهم در بازپرسی اظهار داشته ، آقای سعید یگانه به من گفت که تو باید به اتفاق خانم شقاقی به سوئیس بروی ، حتی‌آقای سعید یگانه مرا به عکاسی برد و از من عکس گرفت، اما در اداره گذرنامه به دلائلی با رفتن من موافقت نشد . گفتند که قیافه تو به سوئیس رفتن نمی‌خورد ، اما آقای یگانه گفت که میخواهد برای معالجه‌برود من هرگز گمان نمیکردم شخصی بظاهر آقای سعید یگانه مرتکب چنین اعمالی شود . من بی‌گناه هستم و از روی نادانی اوراق را انگشت زدم . من هیچ‌سواد نداشتم واز موضوع‌قولنامه هم هیچ اطلاعی نداشتم ،به قرآن من در این ماجرا اصلا مقصر نیستم . این سعید یگانه بود که مرا مانند بازیچه آلت دست‌خود کرده بود و از من برای مقاصد خود استفاده می ـ کرد و قصد داشت مرا به سوئیس بفرستدتا سروصدا ها بخوابد یا شاید مرا به دریا بیاندازد و از بین ببرد.

در طول دادگاه دیروز یداله اکبرشاهی مرتب‌گریه می‌کرد . پس از قرائت کیفرخواست ۱۲۰ صفحه‌ای و دادخواست ضرروزیان، رئیس دادگاه از متهمین پرسید که آیا اتهامات‌وارده را قبول دارید . هرسه‌متهم اظهار داشتند که ما بی‌گناه هستیم و اتهامات و دادخواست ضرر و زیان‌را قبول نداریم . چون‌در این هنگام وقت دادگاه به پایان رسید دنباله محاکمه به‌روز بعد موکول شد .

دختری با ۱۵ هزار تومان صیغه شد و ۳ ماه شکنجه دید!

دختر ۱۷ ساله‌ای به نام طاهره مقدم ضمن شکایتی که به کلانتری ۱٦ تسلیم نمود مدعی شد : در حدود سه ماه پیش جوان ۲۵ ساله‌ای بنام علی که خودرا کارمند دانشگاه آزاد ایران معرفی میکرد به قوچان آمد و مرا در قبال چکی به مبلغ ۱۵۰ هزار ریال از مادرم خریداری نمود ومن چون چاره‌ای نداشتم‌همراه او به تهران آمدم . علی به بهانه اینکه سنم برای ازدواج مناسب نیست مرا صیغه کرد و در این مدت او هر شب مرا با آتش سیگار و کمربند شکنجه می‌داد و بعد از کتک زدن به من نامتعارف تجاوز می کرد. من چند بار به او اعتراض‌کردم اما اورفتارش را بدتر می‌کرد ، تا اینکه دیشب مادرم به خانه ماآمد و چون جای کافی برای خواب نداشتیم شب را در اتاق ما خوابید . نیمه‌های شب علی از خواب بیدار شد و مرا لخت کرد و با کمربند به جانم افتادو مرا به قصد کشت کتک زد و قصد تجاوز به مرا داشت که مادرم به او اعتراض کرد، این‌بار علی مادرم را مجبور به لخت شدن کرد ولی با کمک همسایه ها ما از دست علی نجات یافتیم . با شکایت «طاهره» « علی» دستگیر شد و به زندان رفت . طاهره نیز برای معاینه به پزشکی قانونی انتقال یافت . در پزشکی قانونی پس از معاینه ازوی اعلام شد که‌به وی‌نامتعارف تجاوز شده است و برای جراحات وارده۲ هفته‌طول درمان برای طاهره صادر شد .

تحقیقات درباره این پرونده از طرف مقامات مسئول ادامه دارد .

قوری امریکائی صاحبش را به کشتن داد

شب گذشته مردی بنام تقی سلطان پناه ۳۰ ساله‌استوار نیروی هوائی هنگامی که‌قصد داشت سیم قوری را به برق بزند ناگهان برق او را گرفت وبه وسط اتاق پرت شد. وی توسط افراد خانواده‌اش به بیمارستان جرجانی انتقال داده شد ولی‌به‌علت جراحات‌وارده درگذشت .

اقوام متوفی‌اظهار داشتند: وی تازه ازسفرآمریکا به‌ایران بازگشته بود و این قوری‌را از آمریکاسوغاتی آورده‌بود. ضمنا قرار بود ، چند هفته دیگر با نامزدش در مشهد ازدواج کند . مامورین جسد متوفی را برای تعیین علت به پزشکی قانونی انتقال دادند.

مرگ‌موتورسوار

رفسنجان ـجوان دیپله‌ای در تصادف بایک کامیون در رفسنجان ، کشته شد .

وی که محمد رضا نظری‌نام داشت در حالی که با یک موتوسیکلت از چهارراه«آذر» رفسنجان می گذشت.باکامیونی تصادف کرد و کشته شد.

کشف تریاک‌و هروئین

ماموران ژاندارمری در چند روز گذشته مقدار ٦٥٫٦١٠ کیلوگرم تریاک در خرم‌آباد، گنبد . رفسنجان . تربت ـ حیدریه و شیراز کشف کردند در همین مدت نیز مقدار۴٫۷۹۰ کیلو گرم شیره تریاک در نهاوند و ٦٨٥٫٥ گرم هروئین در ملایر و نیشابور بدست‌آمد

مادرو فرزنددر تصادف بااتومبیل کشته شدند

زن جوانی‌بنام فاطمه آخوندی که‌هفته گذشته درخیابان نهم آبان تصادف کرده بود، دیروز دراثر شدت جراحات‌وارده در بیمارستان درگذشت . فرزند دوساله این زن هم روز تصادف کشته‌شده بود.

احمد اطهری راننده اتومبیل پژو شماره ٤٣٧٨٨ تهران‌ـ س که‌این حادثه رابوجود آورد توسط‌ماموران دستگیر وزندانی شده‌است .

فاطمه برای پرستاری اززن برادرش که‌حامله است از قزوین به‌تهران آمده‌بود.

٦ سال زندان برای حمل هروئین

متهم به حمل ۷ گرم‌هروئین محکوم شد .

وی احمد خسرو خاورنام دارد و متهم بود که سال گذشته زمانی که در حال‌عبور از خیابان‌شسم‌بهمن بودمورد ظن ماموران کلانتری ۲۱ قرار گرفت و در بازپرسی بدنی که از وی به عمل آمد مقدار۷گرم هروئین همراه داشت .

وی صبح دیروز در شعبه دوم دادگاه عالی جنائی‌محاکمه و به ٦ سال‌حبس جنایی‌درجه ۱ و پرداخت ۲۱ هزار ریال جزای نقدی محکوم شد .

قاتل به ۱۲ سال زندان محکوم شد

کفاشی که‌برسر یک‌قوری چای همکار خود را به‌قتل رسانده بود محکوم شد .

ابراهیم آقاپور ، ۱۹ ساله متهم بود که داریوش چراغی را در هشتم دی‌ماه سال ۳٦ در بازار کفاشهابر سر یک قوری‌چای با گزن کفاشی به قتل‌رسانده. متهم صبح دیروز در برابرقضات شعبه سوم دادگاه عالی جنایی قرار گرفت و به سئوالات رئیس دادگاه‌پاسخ گفت .

پس از شنیدن سخنان نماینده دادستان و وکیل مدافع متهم دادگاه برای دادن رای وارد شور شد و پس از چند ساعت شور ابراهیم‌آقاپور را مجرم شناخت و وی را به ۱۲ سال حبس جنایی درجه ۱ محکوم کرد .

۱۰ سال زندان

مردی که دوست خود رابه قتل رسانده بود محکوم شد.

متهم « عسگر نورنوزاد ـ رسانده» نام دارد و متهم بود ه در بیستو دوم خرداد ماه سال گذشته شخصی‌را باچاقو قتل رساند .

نهم در بازپرسی اظهار داشت قتول قصد اغفال پسر وی را اشت . در روز حادثه مقتول خانه متهم رفت‌وپس‌ازصرف بحانه با متهم درگیری پیدا د .

در این بین متهم(عسگرنور زاد) با چاقو ضربات ددی بر بدن مقتول وارد د و خودش مقتول را به ارستان رسانده اما مضروب بیمارستان براثر شدت راحات وارده درگذشت. با ک وی « عسگر نورنوزاد ساده» باتهام قتل دستگیر شد پرونده وی پس از طی حل قانونی به شعبه چهارم گاه عالی جنایی ارجاع ید .

دادگاه پس از دو روز یدگی وچند ساعت شور ، را باتهام قتل به ۱۰سال ن جنایی درجه ۱ محکوم

تقاضای فرهنگیان همدان

فرهنگیان همدان (۸) سال قبل به امید داشتن خانه شرکت تعاونی مسکن تشکیل داده و با مشکلات فراوان‌موفق شدند (٦۲ هکتار) زمین تهیه نمایند .

در امتثال اوامر ملوکانه (۲۰) هکتار از اراضی مزبور به پروژه آپارتمان سازی اختصاص داده شد و با استفاده از وام بانک فرهنگیان و رهنی قرار است ۳۱۲ دستگاه آپارتمان ساخته شود که اولین فاز آن شامل (۸٤) دستگاه تا اواخر شهریور ماه سال جاری تحویل خواهد شد .

هزینه احداث آپارتمان جهت (۱۹۰۰)نفر اعضاء شرکت مبلغ چهار میلیارد ریال برآورد شده که امکان تامین آن‌در کوتاه مدت توسط دولت یا بانک ها امکان پذیر نیست‌و در برنامه ریزی دراز مدت اگر امکانات وام باروند فعلی ادامه یابد احداث خانه جهت همه اعضا فعلی شرکت بیست(۲۰) سال طول خواهد کشید با توجهات خاصی که ذات اقدس شاهانه در مورد حل مشکل مسکن ابراز میفرمایند و باتوجه به تبصره ماده (۸۱) قانون شرکت های تعاونی مسکن که تفکیک زمین در آن پیش بینی شده هیئت مدیره شرکت‌تعاونی مسکن فرهنگیان همدان خواستار صدور امریه جهت‌تفکیک (٤۲) هکتار اراضی باقیمانده بین اعضاء فاقد خانه در قطعات (۲۰۰)متری میباشد تا اعضا با هزینه شخصی بدون دریافت وام و کمک مالی دولت بدون واگذاری زمین‌به غیر در مدت معینی طبق ضوابط شهر سازی با نقشه های مصوب‌و زیر نظر شرکت تعاونی اقدام به ساختمان تک واحدی‌نمایند و افراد خانواده خود را از بی‌سروسامانی و حالت انتظار نجات بخشند .فرهنگیان همدان انتظار بذل عنایت در این زمینه را دارند .

ناصر جدیدالاسلام

مدیر عامل شرکت تعاونی مسکن فرهنگیان همدان

گمشده

محمد محسنی۱٤ ساله اهل همدان فرزند رحمان از ۹ فروردین ماه ۳۷ تاکنون‌خبری از وی نیست هر کس اطلاعی از نامبرده دارد خواهشمند است برای رضای خدا و خشنودی مادرش به تلفن ۱۹٤۹ر ۰۲٦۱ همدان به حاج جلال خبر دهد .

آـ۳٦۹۷

جعل چک یک میلیون ودویست هزار تومانی

یک کارگر دفتر بیمه‌چک رئیس خود را جعل کردو حکم جلب او را گرفت .

چندی قبل مردی به نام رهگذر که در یک دفتر بیمه کار میکرد چک سفیدنماینده بیمه را که منوچهرهوشیار نام دارد سرقت کرد و به خاطر جعل از طرف‌مقامات قضائی زندانی شد. رهگذر در زندان‌با همکاری‌شخصی بنام اسداله حسینی امضاء نماینده بیمه را جعل کرد و رقمی معادل یک میلیون و ۲۰۰ هزار تومان روی‌چک نوشت ، موقعی که‌اززندان بیرون آمد چک را به بانک برد ولی بعلت نبودن موجودی در بانک چک برگشت شد .

رهگذر با در دست‌داشتن چک حکم جلب صاحب آن را گرفت . صاحب چک که متوجه‌شد رهگذر دست به چنین کاری زده است به شعبه ٤ اداره آگاهی رفت و موضوع را طی شکایتی به رئیس شعبه اعلام کرد.

ماموران شعبه مزبور رهگذر را دستگیر کردند و همراه پرونده‌ای در این زمینه اورا تحویل‌دادسرای تهران دادند . بازپرس‌شعبه ۷ دادسرای تهران برای جاعل چک قرار صادرکرد.

حوادث

۳ سرنشین اتومبیل کشته شدند

خرم آباد ـ خبرنگار اطلاعات

۳ نفر در یک‌حادثه‌رانندگی که‌در راه‌خرم‌آباد ـاندیمشک رخ داد . کشته شدند .

پیکان ۱٤۱۷۳ تهران ـ الف ۰، برانندگی داریوش هاشمی که با ٦ سرنشین از خرم آباد به‌اندیمشک‌میرفت در کیلومتر ۹۰ این راه با تریلر ۲۱۵٤۵ تهران‌برانندگی قربانعلی رستم‌پور ،برخورد کرد . در این حادثه راننده و دو سرنشین اتومبیل بنام های کبری حسینی و پسر۲ ساله‌اش اردشیر حسینی جانسپردند .

۳ تن از دیگر سرنشینان اتومبیل که آسیب دیده‌اند در بیمارستان شیروخورشید سرخ‌خرم‌آباد بستری شدند .

۲ دانش آموز جوان غرق شدند

مهاباد ـ خبرنگار اطلاعات

۲ دانش آموز ۱۷ ساله در رودخانه مهاباد غرق شدند .

ایندو ابراهیم جوانمرد کنادر کاکاآقازاده نام داشتند و دانش آموز سال دوم نظری دبیرستان «محمد رضاشاه » مهاباد بودند . نادر و ابراهیم برای شنا به رودخانه‌ای‌که از ۵ کیلو متری مهاباد میگذرد رفتند، و یکی پس از دیگری غرق شدند .

اجساد قربانیان‌این‌حادثه ۱٦ ساعت بعدتوسط«گروه تجسس ملوانان» در حالیکه کف رودخانه‌گیر کرده بود بیرون آورده شد.

گرما ۲ نفر را کشت !

اروندکنار ـ خبرنگار اطلاعات

گرمای توانفرسای‌هوا در اروندکنار ۲ قربانی گرفت.

نخستین قربانی هاشم عسگرزاده نام داشت و ٤۰ ساله بود . وی که برای انجام کاری به آبادان رفته بود ، هنگام بازگشت درمحل ایستگاه ماشین های اروند کنار ،دچار گرما زدگی شد و در حالت اغما جانسپرد .

قربانی بعدی پسربچه ۷ ساله‌ای بنام «مکی‌حلفی»بود که برای گریز از گرما خود را به رودخانه «اروندکنار» انداخت و درکام‌امواج‌غرق شد . جسد « مکی » توسط بستگانش از آب بیرون آورده شد.

دربرخورد کامیون با اتومبیل سواری در جاده بندر پهلوی :

زن‌وشوهر جوانی کشته‌شدند

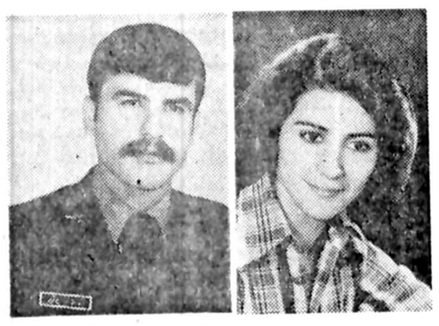

احترام بابائی — اسدالله رفیع‌نژاد

« رودبنه » لاهیجان ـ خبرنگار اطلاعات :

اجساد زن و شوهر جوانی که در حادثه رانندگی جاده بندر پهلوی کشته شده‌بودند تحویل بستگانشان شد .

حادثه دربرخورد کامیون ۲۳٦۱۱ تهران ـ الف به رانندگی نوربخش حمیدزاده با اتومبیل پیکان ۱۲۹۳۵ ـ رشت ـ برانندگی اسدالله رفیع‌نژاد در ده کیلو متری بندر پهلوی رخ داد .

دراین حادثه اسدالله رفیع‌نژاددرجه‌دار ژاندارمری طالش‌و همسرش احترام‌بابائی کارمند شیرو خورشید سرخ طالش که‌بشدت‌مجروح شده بودند جهت‌مداوابه‌بیمارستان بندر پهلوی انتقال یافتند ، اما در راه بندر پهلوی در گذشتند. زهره و عزت‌الله ربیع نژاد خواهر و برادر راننده پیکان نیز که دراین حادثه جراحات‌سختی‌برداشته بودند در بیمارستان بندر پهلوی بستری شدند .

از زن و شوهر جوان (قربانیان حادثه) یك فرزند چهل روزه باقی مانده است.

تبریکات

جناب آقای حسن رفیعی طاری

انتصاب شایسته جنابعالی را به معاونت اوقاف‌وخدمت ه شاهنشاه و ملت ایران تبریک عرض مینمائیم .

اخوان حاج باقری

آـ۷٦۲۵

جناب آقای دکتر جمشید آموزگار

نخست‌وزیر ودبیرکل محبوب حزب رستاخیز ملت ایران

انتخاب بجا و شایسته آقای سید جلال‌تقوی لاریجانی نماینده مجلس شورای ملی از آمل را به عضویت دفتر سیاسی حزب رستاخیز ملت ایران به حضورآن جناب‌تبریک عرض مینمایم .

رئیس شورای حزبی بخش هراز (محمود آباد) ـ حمزه‌فرزانه

آـ۱۹٦۰

جناب آقای دکتر جمشید آموزگار

نخست‌وزیر ودبیرکل محبوب حزب رستاخیز ملت ایران

انتخاب بجا و شایسته آقای سید جلال‌تقوی لاریجانی نماینده مجلس شورای ملی از آمل را به عضویت دفتر سیاسی حزب رستاخیز ملت ایران به حضورآن جناب‌تبریک عرض مینمایم .

رئیس شورای حزبی‌شهر محمود آباد ـ یوسف خسروی

آـ۱۹۵۹

جناب آقای دکتر حسنعلی محققی

انتخاب آن جناب را به عضویت دفتر سیاسی حزب رستاخیز ایران تبریک عرض مینمائیم .

از طرف اهالی روستاهای ابیانه . طره . بزر.کمجان ، یارند ـ حسین کامرانی

جناب آقای حسن رفیعی طاری

انتصاب جنابعالی را به معاونت سازمان اوقاف‌صمیمانه تبریک عرض مینمائیم .

از طرف اهالی روستاهای ابیانه . طره . بزر .کمجان. یارند . حسین کامرانی

آـ۳۷۱۱

جناب آقای امیر ناصر وزیری شهردار محبوب بندرپهلوی

انتصاب شایسته آن جناب را تبریک ، ضمن قدردانی از زحمات شما در عمران و آبادی ناحیه ۳ اصفهان آرزوی موفقیت های بیشتری برای شما داریم .

حاج کریم مداح ـ کسبه بازار برلن ـ حاج محمدکوچک زاده ـ حاج علی کوچک زاده ـ نعمت‌الله ابراهیمیان ـ حاج رمضان قاسمی ـحمزه‌قاسمی ـ حاج محمد علی قاسمی‌ـنجفی‌ـ پور شهیدی ـ زین‌العابدین عسجدی زاده .

آـ۱۹۹۸

جناب آقای مهندس مجید رحمانی

انتصاب شایسته آن جناب را به سمت معاونت امور نظارت و برنامه ریزی برق وزارت نیرو تبریک عرض‌نموده موفقیت روزافزون جنابعالی راازخداوند بزرگ خواستاریم.

مهندسین شرکت برق منطقه‌ای اصفهان ـ محمد بحرینی‌ـ محمود میر محمد صادقی ـ رحیم ناظم‌الرعایا ـ منصور شهیدی ـ سعادت صادقیان ـ ساعد مسعود ـ مرتضی‌کاغذ گران ـعبدالرحیم‌ایزدی ـ احمد جباری

آـ۱۹۹۷

جناب آقای امیرناصر وزیری شهردار محبوب بندرپهلوی

انتصاب شایسته شما را که فردی شاه دوست‌وخدمتگزار جامعه هستید تبریک ، آرزو ، موفقیت های بیشتر برای شما دارم .

همایونشهر ـ رئیس کانون ۳۲ حزب رستاخیز ـ علی ابراهیمیان وبانو

آـ۱۹۹٦

وحمل ونقل کالا شرکتهای پخش، ترخیص

امروز دراطلاعات

اطلاعیه کلاس رادیو تلویزیون رنگی انجمن فرهنگی کاخ دانش

کلاس رادیو تلویزیون وتلویزیون رنگی دوره ۱۳٦ باهمکاری کارخانجات معظم پارس‌الکتریك ایران باکلیه تجهیزات ووسایل لازم و لابراتوار کاملا مدرن‌روزسه‌شنبه٦ر٤ر۳۷ درانجمن‌فرهنگی کاخ دانش تشکیل میشود .نظر باینکه تعداد هنرجویان کلاس محدود و معین است خواهشمند است قبل ازتشکیل کلاس ثبت‌نام فرمایند.

کاخ‌دانش .خیابان فرانسه . کوچه مرجان

تلفن ۳۷۵٦٤۵ـ ۳۷۷٤۰٤ـ ۳۷۰۱۱۹

جی‌ـسی‌ـای تابستانی

بطوری که قبلا به خوانندگان اطلاع داده شد،انستیتو علمی شهاب مبادرت به تاسیس کلاس های تابستانی برای تدریس ریاضیات نظری ـ ریاضیات عملی ـ فیزیک‌ـ شیمی ـ اقتصاد و زبان انگلیسی نموده است که در ۱۰ دوره عادی O. Level و پیشرفته A. Level مطابق برنامه های دانشگاه لندن تدریس میشود .

دانش آموزان برجسته اول و دوم نظری برای‌کلاس های عادی‌و دانش آموزان برجسته سوم و چهارم نظری دیپلمه ها و دانشجویان برای دوره های پیشرفته پذیرفته میشوند .

دفتر انستیتو در ساختمان ۱۰۹ خیابان رشت(حافظ زیر تخت جمشید) تلفن های : ٦٤۱۱۲۱ـ ٦٤٦۳۷۳ میباشد.

اطلاعیه شرکت کنتاکی ایران

مواظب انگشتان خود باشید !

چون مرغ سوخاری کنتاکی خیلی لذیذه

SO TASTY SO TENDER

باکمال مسرت افتتاح شعبه بلوار الیزابت روبروی پارک فرح را باطلاع میرساند. تلفن ٦۵٤٤۲۰

همچنین افتتاح شعبه‌های پهلوی روبروی سینما آتلانتیک وجنب سینما رادیوسیتی را باطلاع خواهیم رساند.

استخر انجمن

دریك باغ ۵ هزار متری ، با مربی ونجات غریق،دستگاه تصفیه‌مجهز بوفه وفضای دلپذیر

مخصوص خانم‌ها وکودکان ،

در استخرهای مجزا

خیابان بهار ـ خیابان نامجو ـتلفن ۸۲٤۸۳۱ و ۸۲۳۷۳۷

مجالس ترحیم

بانهایت تاسف و تاثر درگذشت سدروان صغری ایلخانی مادر بزرگوار همکار گرامی‌نیمسار سرلشگر ایلخانی را باطلاع میرساند.
مجلس ترحیم آن‌فقیده سعیده از ساعت پنج‌ونیم تا هفت‌و نیم بعد از ظهر روز سه‌شنبه ۳۰ خردادماه جاری در مسجد سپهسالار شیراز منعقد خواهد بود .
عبدالله ریاضی
آ ـ ۷۷۳۷

سناتور ها و نمایندگان فارس در مجلس شورای ملی
باکمال تاسف درگذشت رحمت‌پناه **بانو صغری ایلخانی** مادرگرامی نیمسار سرلشگر اسدالله ایلخانی نماینده محترم مجلس شورای ملی راباطلاع میرسانند .
مجلس ترحیم آن مرحومه ازساعت ۵ره الی ۵ر۷ بعد از ظهر روز سه‌شنبه ۳۰ر۳ر۳۷ درمسجد سپهسالار شیراز منعقد است .
ازخداوند بزرگ شادی روان فقیده سعیده و صبر و شکیبائی همکار ارجمند خود رامسئلت میداریم.
مهدی نمازی ـ دکتر مصباح‌زاده ـ باقر بوشهری ـ ایرج مهرزاد ـ عزیزالله قوامی ـ قدس منیر جهانبانی ـ ایرج عطارد ـ مهندس ابطحی ـ سرهنگ جهانشاهی ـ ایرج قادری ـ سرلشگر جباری ـ عنایت‌الله قائمی ـ دکتر مشیر ـ محمدصادق افتخار ـ سرهنگ نژده ـ مهندس بهارلو ـ شهباز شهبازی ـ رئیسی اردکانی ـ امان‌الله سترک درمشوری ـ محمدعلی‌آموزگار
آ ـ ۷۷۳۸

بازگشت همه بسوی اوست
با نهایت تاسف درگذشت شادروان **منصوره اعظم زاهدی** صبیه حاج احمد زاهدی را باطلاع اقوام‌ودوستان میرساند
مجلس ترحیم مردانه وزنانه آن‌مرحومه ازساعت ۵ الی۷ بعدازظهر روزچهارشنبه ۳۱ خردادماه در مسجدالجواد(ع) واقع در میدان ۲۵ شهریور برگزار می‌شود .
حاج احمد زاهدی ـ مصطفی زاهدی ـ مرتضی زاهدی ـ محمد زاهدی‌ـ حسین امامی‌ـ احمد امامی ـ مسعودامامی‌ـ مریم فاکری ـ فروغ میلانی ـ حاج ابوالقاسم امامی ـ هاشم غروی ـ ابوالفضل ریاضی ـ تقی عصاره ـ علی تبریزی و خانواده‌های : حسین رئیس‌زاده ـ دکتر مهدی زاهدی ـ دکتر عبدالحسین زاهدی ـ دکتر محمود زاهدی ـ مهندس انصاری‌ـ دکتر نوائی‌ـ بیات‌ـ صمیمی‌ـ قادری‌ـ ظهوری.
آ ـ ۷۷۳۱

اطلاعات‌ـ مصیبت وارده را بعموم افراد خانواده‌های عزادار بخصوص به‌پدرومادر آن مرحومه وسایریازماندگان تسلیت می‌دهد .

بانهایت تاسف فوت پدر بزرگوارمان **علیرضا ابراهیمپور** را باطلاع فامیل دوستان و اشنایان میرساند ـ مجس یادبود زنانه‌و مردانه از ساعت ۳الی۵ بعدازظهر روز چهارشنبه ۳۱ر۳ر۲۵۳۷ در مسجدالجواد برگزار میشود.
خاور‌ـ ملوک‌ـ زین‌العابدین ـ کاظم ـ جعفر‌ـ محمودابراهیمپور
خانواده‌های: ابراهیمپور‌ـ محبوبی‌ـ جمال‌پور‌ـ فیض‌خواه‌ـ فصیحی‌ـ برقانی‌ـ سنجابی‌ـ دیانتی.
آ ـ ۷٦۹

همکار عزیز ما آقای محمود ابراهیمپور پدرش را از دست داده است روز چهارشنبه ۳۱ خرداد ماه ۲۵۳۷ ساعت ۳تا۵ بعد ازظهردر مسجدالجواد بهتسلیت دادن او خواهیم رفت.
ضیاءالدین دانشوری‌ـ عطاءالله تدین ـ فتح‌اله سعادت ـ محمد حسین کاشانی ثابت.
آ ـ ۷۷۰۰

اطلاعات‌ـ مصیبت وارده را بخانواده‌های عزادار بویژه بازماندگان آنمرحوم تسلیت میدهد.

بنام خدا
باتاسف واندوه فراوان بدینوسیله درگذشت ناگهانی آقای **دکتر علی حکیمپور** مقدم را باطلاع عموم بستگان و دوستان و اشنایان میرساند مجلس ختم زنانه ومردانه ان مرحوم از ساعت ۲۰ تا ساعت ۲۲ روز چهارشنبه تاریخ ۳۱ در خانقاه صفی‌علیشاه برگزار میگردد.
خانواده‌های حکیمپور مقدم‌ـ مصور رحمانی‌ـ دستمالچی ـ آدابی‌ـ شیروانی‌ـ بهزادی‌ـ فرخسروی‌ـ آذرگل‌ـ ناهید‌ـ سنجابی‌ـ درات‌ـ میرهدی‌ـ یحیوی‌ـ پارساپور مقدم‌ـ ضرغام‌ـ هاشمی ـ مرتضوی‌ـ دهدشی‌ـ البرز‌ـ شهلا‌ـ همایونپور.
آ ـ ۳۷۱۹

اطلاعات‌ـ مصیبت وارده را بخانواده‌های عزاذار بویژه بازماندگان آنمرحوم تسلیت میدهد.

خانواده‌های: اهی‌ـ اسفندیاری‌ـ پنبه‌چی‌ـ ادیب‌زاده ـ شریف افشار‌ـ ساچبخش‌ـ حزاعی‌ـ کشاورز‌ـ ادبی‌ـ کمال‌فر‌ـ نقی‌بیگلو حرسند صفائی‌ـ رحیمیان‌ـ خشایار‌ـ مؤتمنی ـ دری ـ اق‌بیانی ـ ادرمی‌ـ قویمی‌ـ عابدینی‌ـ یاسینی‌ـ مهراد‌ـ امین صادقیه‌ـ ایمن ـ اسحی‌ـ مرنی‌ـ نادری‌ـ شکوهی.
باکمال تاسف درگذشت شدروان **بانو عصمت آهی (عصمت‌الدوله)** را باطلاع اقوام ودوستان میرساند. مجلس ترحیم مردانه وزنانه ان مرحومه روز سه‌شنبه سی‌ام خرداد ماه جاری از ساعت ٤الی٦ بعد ازظهر در خانقاه صفی‌علیشاه برگزار میشود.
ضمنا مراسم شب هفت از ساعت ٤الی٦ بعدازظهر روزچهارشنبه سی‌ویکم خرداد ماه جاری در شبستان شماره یک بهشت‌زهرابرقرار خواهد بود.

باکمال تاسف وتاثر درگذشت مادر ارجمند خود شادروان **بانو عصمت آهی** (عصمت‌الدوله)را باطلاع‌اقوام ودوستان‌میرساند مجلس ترحیم مردانه وزنانه ان عزیز از دست رفته روز سه‌شنبه سی‌ام‌خرداد ماه جاری از ساعت ٤الی٦ بعدازظهر در خانقاه صفی علیشاه برگزار میشود.
ضمنا مراسم شب هفت از ساعت ٤الی٦ بعدازظهر روز چهارشنبه سی‌ویکم خرداد ماه جاری در شبستان شماره یک بهشت زهرا برقرار خواهد بود.
نیره پنبه‌چی‌ـ دکتر هماآهی‌ـ ژاله ادیب‌زاده‌ـ غلامحسین‌آهی‌ـ ایرج آهی.

باکمال تاثر وتاسف درگذشت شادروان **بانو عصمت آهی** (عصمت‌الدوله) مادر بزرگ آقای مهندس فرهاد آهی مدیر عامل این شرکت را باطلاع دوستان وهمکاران میرساند. مجلس ترحیم مردانه وزنانه آن مرحومه روز سه‌شنبه سی‌ام خرداد ماه جاری از ساعت ٤الی٦ بعدازظهر در خانقاه صفی علیشاه برگزار میشود.
شرکت صنعتی چوفل

باکمال تاثر وتاسف درگذشت شادروان **بانو عصمت آهی** (عصمت‌الدوله) مادر بزرگ آقای مهندس فرزاد آهی مدیر عامل‌این شرکت را باطلاع دوستان و همکاران میرساند . مجلس ترحیم مردانه وزنانه آن مرحومه روز سه‌شنبه سی‌ام خرداد ماه جاری از ساعت ٤الی٦ بعدازظهر در خانقاه صفی علیشاه برگزار میشود
شرکت بین‌المللی‌فیم
آ ـ ۳۷۰۳

باکمال تاسف وتاثر درگذشت **بانو حاجیه بتول جدیدیان** را باطلاع بستگان و اشنایان وکرمانشاهیان مقیم مرکز میرساند.
مجلس ترحیم روز چهارشنبه سی‌ویکم خرداد ماه ازساعت ١٤ الی١٦ در خانقاه صفی علیشاه منعقد است.
صابری‌ـ جدیدیان ـحبیبی‌ـ موسوی‌ـ صفری ـ جدیدی جدیدی‌ـ منصف‌ـ ارسطا‌ـ طوسی‌ـ پورخلیل‌ـ جنانی‌ـ پرندیان ـ معتضدی‌ـ مظفری‌ـ گرجانی‌ـ محمدپور‌ـ رضوان‌ـ بصیرمند ـ بشیری‌ـ یزدانی‌ـ مهاجری‌ـ امینی‌ـ امینیان ـ نیکخواه ـ شکوه‌ـ بابک افشار‌ـ خدیوی‌ـ میرعبدالباقی.
آ ـ ۳۷۲۹

اطلاعات‌ـ مصیبت وارده را بخانواده‌های عزادار بویژه بازماندگان آنمرحومه تسلیت میدهد.

باکمال تاسف و تالم فوت بانوی نیکوکار **حاجیه خانم فاطمه قائدپناه** مادرگرامی اقایان حاج امیر قائدپناه (بازرگانی‌امیر) حاج جواد قائدپناه ومادر همسر آقای حاج میراسمعیل قائدان رابه اطلاع دوستان و آشنایان ومحترم میرساند ، مجلس ترحیم‌آن شادروان روزسه‌شنبه ۳۰ر۳ر۲۵۳۷ ساعت ۳ الی ۵بعد ازظهر در مسجدالجواد علیه‌السلام برگذار خواهد شد .
اتحادیه فروشندگان لوازم الکتریکی
آ ـ ۳۷۳۹

بانهایت تاثرو تاسف فوت مرحومه مغفوره **بانو حاجیه خانم فاطمه قائدپناه** بزرگ خاندان را باطلاع فامیل و دوستان عزیز و آشنایان محترم میرساند بدین‌مناسبت مجلس تذکری زنانه ومردانه ساعت ۳الی ۵بعدازظهر روز سه‌شنبه ۳۰ر۳ر۳۷ درمسجدالجواد علیه‌السلام منعقد است .
خانواده های: قائدپناه‌ـ حاج میرآقا ـ قائدان ـ مستفید ـ اشتری ـ سالاری ـ کلباسی ـ ناصری‌ـ زارع نژاد ـخوادزری‌ـ تفضلی ـ گلشنی ـ عسکری ـ آلیاسین ـ عامری ـ اردهالی ـ قمصری ـ منصوری‌دارا ـ واحدی ـ دکتر مسیبی ـ موسویان‌ـ دانشپوی
آ ـ ۳۷۳۹

اطلاعات ـ مصیبت وارده را بعموم افراد خانواده های عزادار بویژه آقای‌حاج حسین اشتری وسایر بازماندگان انمرحومه تسلیت میدهد .

بمناسبت درگذشت **آقای حاج رسول رضائی خیابانلو** در تبریز برادر آقای مجید رضائی خیابانلو که از همکاران عزیز وخدمتگزار قدیمی ورزش این باشگاه می‌باشد مجلس ترحیمی از ساعت ۵تا۷ بعداز ظهر روز سه‌شنبه ۳۰ خرداد ماه جاری درمسجد الجواد منعقد است .
باشگاه ورزشی پرسپولیس

بانهایت تاسف و تاثر فوت مرحوم **حاج رسول رضائی خیابانلو** را درتبریز باطلاع دوستان و آشنایان می‌رساند. مجلس ختم آن مرحوم در روز سه‌شنبه ۳۰ خرداد از ساعت ۵ الی ۷ بعد از ظهر در مسجد الجواد برقرار خواهد بود
خانواده‌های : رضائی خیابانلو، رضائی حربری، رضائی حریرفروش،خندقی، کوچه‌مشگی،توفیق، هامی‌زاد، فروغی، امینیان، مقیمی، فرشچی باسمنجی، حامی‌زاده ، شبستری ، هاتفی، اشنرالنخعی، همایون، کاظمخانی، عسگری، ایپچیار، شفیعی، وهاب‌زاده، فائز، مرتضوی، گنجوی، سعادتی فرد، فاروقی، امهاری، بهاور، صرافی، صرافزاده ، بلوری ، مهدیزاده، برین، امینی جوان، عرق‌چین‌چی (سعیدی‌فر) ، ایسجی، شربت‌اوغلی .
آ ـ ۳۷۳۳

اطلاعات ـ مصیبت وارده را به آقای مجید رضائی خیابانلو وسایر بازماندگان آن‌مرحوم تسلیت می‌دهد.

بدینوسیله درگذشت **بانو شریفه حاج محمدبیگی** مادر ارجمند خود را باطلاع اقوام ودوستان میرساند .
مجلس ترحیم مردانه روز سه‌شنبه سی‌ام خرداد ماه جاری از ساعت ٦ الی۸ بعداز ظهر در مسجد علی‌ابن‌موسی الرضا واقع در خیابان ژاله‌ـ خیابان حریرچیان چهارراه سقاباشی منعقد می‌باشد. مجلس ترحیم زنانه نیز همانروز از ساعت ٦ الی ۸ بعداز ظهر در منزل آن مرحومه واقع‌در خیابان ژاله‌ـ خیابان حریرچیان‌پلاک۱۲۸ منعقد است .
محسن، عیسی، گبری صدیقی وخانواده‌های وابسته.
آ ـ ۳۷٤۳

اطلاعات ـ مصیبت وارده را به بازماندگان آنمرحومه تسلیت می‌دهد .

درگذشت شادروان **علی اکبر نجم‌آبادی** را باطلاع کلیه فامیل و دوستان می‌رساند .
مجلس ترحیم زنانه ومردانه از ساعت ۱۷ الی ۱۹ روز سه‌شنبه ۳۰ خرداد ۲۵۳۷ د رمسجد حاج امجد واقع در خیابان خوش چهارراه آریانا منعقد است .
بانو حسینی همسر مرحوم و خانواده‌های نجم‌آبادی، مفرح‌نژاد. مهروزی، سیاوشان، دائمی، پارسا، قرمگزلو ، میرحسین رائین، آهنیان مقدم، نوزیع، درخشان، ترابی .
آ ـ ۷۷۷۹٦

اطلاعات ـ مصیبت وارده را به خانواده‌های عزادار تسلیت می‌دهد .

بدینوسیله باطلاع عموم آشنایان و دوستان میرساند بمناسبت فوت ناگهانی مرحوم **سید جلیل مروج** بزرگ خاندان مروج مجلس ترحیم زنانه و مردانه از ساعت۵ الی ۷ بعداز ظهر روز دوشنبه ۲۹ر۳ر۳۷ در مسجد حاج حسین علیشاه عوض شهریار برگزار خواهدشدامید است باشرکت خود روح آن مرحوم را شاد و تسلی دل بازماندگان را فراهم آورید .
خانواده‌های مروج، بابائی، نظری، صالحی‌پرست ، محمدی، باقری، غمخوار، حیدری، سهرابی راد ، درخشان، منفرد، قرمنی، غفوری، کریمی، طاهری،مسعودی‌فر، تقوی، صادقیان، محسنی وسایر خانواده‌های وابسته.
اطلاعات ـ مصیبت وارده را به بازماندگان آن‌مرحوم بویژه به نماینده سابق روزنامه اطلاعات در شهریار تسلیت می دهد .

باکمال تاسف درگذشت همسر، پدر عزیز وبزرگ‌فامیلمان **دکتر علی ایرانی کرمانی** را به‌اطلاع خویشان و دوستان می‌رسانیم مجلس ختم زنانه ومردانه روز چهارشنبه ۳۱ خرداد ماه ۲۵۳۷ از ساعت ٤تا٦ بعد ازظهر در خانقاه‌صفی علیشاه برگزار خواهد شد .
آقای ایرانی، ناهید ایرانی، ثریا ایرانی، فاطمه ایرانی، فخری ایرانی، لیلا ایرانی، دکتر سید محمد ابراهیم فتاحی، دکتر اسفندیار زابلی، سید صادق علوی، ارسطو ایرانی ، مهدی ایرانی، منصور ایرانی، محمودایرانی، مسعودایرانی.

دوستان و بستگان شادروان **دکتر علی ایرانی کرمانی** فقدان غیرمنتظره‌اش را به‌اطلاع دیگر یاران و خویشان می رسانند. مجلس ترحیم زنانه ومردانه آن مرحوم در ساعت ٤ تا٦ بعداز ظهر روز چهارشنبه ۳۱ خرداد ماه جاری در خانقاه صفی علیشاه منعقد میباشد .
ابوالقاسم هرندی، غلامرضا آگاه، محمد تقی برخوردار، مرتضی قلی اسفندیاری، نیاز علی اسفندیاری ، عبدالحسین مرشد، داود سجادی، رضاسجادی، ملک‌منصوراسفندیاری، زارع حائریزاده، دکتر احمد رفیعی، دکتر محمود معین ، عباس‌معین، دکتر جلیل مجیبیان، حسین سپاهیان، محمدهاشم برخوردار، علی‌اکبر برخوردار، محمدعلی برخوردار .
آ ـ ۷۷۱۵

اطلاعات ـ مصیبت وارده را بعموم خانواده‌های عزادار بویژه بازماندگان آنمرحوم تسلیت می‌دهد .

سازمان زمین شناسی
باکمال تاسف درگذشت شادروان **مهندس عبدالحسین قائم‌مقامی** عضو هیئت مدیره این‌سازمان را باطلاع دوستان و خویشاوندان میرساند .
مجلس ترحیم مردانه و زنانه ازساعت ۳الی ۵ بعدازظهر روز چهارشنبه ۳۱ خردادماه در مسجد مجد منعقد است .
کارکنان سازمان زمین شناسی

شرکت سهامی کل معادن وذوب‌فلزات ایران
باکمال تاسف درگذشت‌شادروان **مهندس عبدالحسین‌قائم‌مقامی** عضو هیئت مدیره این شرکت را به‌آگاهی دوستان و خویشاوندان میرساند .
مجلس ترحیم مردانه و زنانه ازساعت ۳الی ۵ بعدازظهر روزچهارشنبه ۳۱ر۳ر۳۷ درمسجد مجد منعقد است .
کارکنان شرکت کل معادن و ذوب فلزات ایران

بانهایت تاسف و تاثر درگذشت شادروان **مهندس عبدالحسین قائم‌مقامی** راباطلاع خویشاوندان ودوستان و اشنایان میرساند مجلس ترحیم مردانه و زنانه آنمرحوم از ساعت ۳الی ۵بعد ازظهر روز چهارشنبه ۳۱خردادماه‌جاری درمسجد مجد منعقدخواهدبود
عالیه قائم‌مقامی (گوهری) ـ مینا ـ مریم ـ ناهید قائم‌مقامی‌ـ منصوره صدری (گوهری) ـپرویز گوهری وخانواده های قائم‌مقامی ـ هرندی‌ـ سالاری ـ شاهد ـلطفی ـ مهاجر ـتوانا‌ـ منتصر ـ آسا و خانواده‌های وابسته .
آ ـ ۳۷۳۱ ـ ۱ ـ ۲

اطلاعات ـ مصیبت وارده را بخانواده های عزادار بویژه بازماندگان آنمرحوم تسلیت میدهد .

یادبود

بااندوه فراوان چهلمین روز درگذشت عزیز ازدست رفته شادروان **حبیب‌اله طغرل** را باطلاع اقوام و آشنایان می‌رساند. بهمین سبب مجلس یادبودی‌ازساعت ۸ بعدازظهر روز سه‌شنبه ۳۰ خرداد ماه جاری در منزل آن مرحوم منعقد می‌باشد .
خانواده طغرل
آ ـ ۷۷٤۰

سی‌ام خرداد ۲۵۳۷ مصادف باسالروز درگذشت همسر عزیز و پدر ارجمندمان شادروان **سرلشگر اسکندر ایرواتو** می‌باشد یادش را گرامی می‌داریم و به‌روان پاکش درود می‌فرستیم هزینه مراسم سالگرد به امور خیریه اختصاص داده می‌شود .
پری ایرواتو (کافی)، گیتا، گیتی، گیلدا، گلناز، مهرک.
آ ـ ۷۷۱۱

تسلیت

جناب آقای حاج حسین‌آقا اشتری
درگذشت شادروان حاج محمد علی مستفید ، داماد خیرو نیکوکارتان ، و متعاقبا مادر خانمتان را صمیمانه تسلیت گفته ، سلامتی‌و شکیبائی برای عموم بازماندگان آنمرحومان ازخداوند متعال مسئلت دارم .
علی اصغر خسروی
آ ـ ۷۷۹۵

آقای عباس مطیعی
همکاران شما هم در غم از دست دادن پدر عزیزتان‌سهیم‌اند وبرای شما وخانواده گرامیتان سلامتی و بقاء آرزو می‌نمایند.
روابط عمومی شرکت صنایع بسته‌بندی ایران
آ ـ ۷٦۹۸

خانم عفت مطیعی‌ـ عضو داوطلب جمعیت
باکمال تاسف وتاثر کارکنان جمعیت بهزیستی و آموزشی فرح پهلوی فوت جانگداز برادرتان رابشما و فامیل محترم تسلیت میگویند.
مدیر عامل جمعیت بهزیستی وآموزشی فرح پهلوی
آ ـ ۷٦۸۵

جناب آقای اقبال‌سالاری
از خبر فوت مادر گرامی همسرتان متاسف گردیدیم ازخداوند سلامتی بازماندگان راخواستاریم.
میثمی وبانو
آ ـ ۱۹۹۱

دبیر ودرکدن حزب استان واعضای کانونهای حزبی‌فارس مراتب همدردی صمیمانه وتسیت خود را بهمیسار سرلشگرایلخانی نماینده محترم مجلس شورای‌ملی وعضو هیئت اجرائی حزب رستاخیز ملت ایران به مناسبت فوت مادر ارجمندشان ابراز ودر این مصیبت از خداوند متعال برای ایشان صبر و شکیبائی آرزو می‌کنند.
دکتر شهریار منصوری‌ـ دبیر حزب رستاخیز دراستان‌فارس
آ ـ ۱۹۹۲

دوست عزیز آقای باقرپور مختار
در سوک مرگ جانگداز فرزند عزیزت شرکت بوده‌واز صمیم قلب بهو وهمسرت وهمه خانواده‌های داغدار تسلیت می‌گوئیم.
منصور عدل وبانو
آ ـ ۷٦٦۳

دوست وهمکار گرامی آقای محمود ابراهیمپور
باکمال تاسف وتالم درگذشت پدر بزرگوارتان را تسلیت‌گفته خود را درغم شما شریک میدانیم.
امیر سهامی‌ـ مفیدی‌ـ کیان‌ـ قاسمیان‌ـ گلچینی‌ـ رواندوست

دوست عزیز وارجمند دکتر بهمن کابلی
در غم بزرگت شریکم تسلیتم را بپذیر .
دکتر محمد باقر انصاری
آ ـ ۷۷۱۳

خانواده محترم داوری
درگذشت نابهنگام دوست عزیزمان مصطفی همه ما را درماتم‌فرو بردباتسلیت گفتن به‌آن خانواده محترم ازخداوند متعال خواستاریم که به‌شما صبر وشکیبائی عنایت فرماید .
شهرامنیا، سلیمیان، ذوالفقاری، شریفی، فتاحی، پرهیزکار، علائی، خوشه مهری، طباطبائی، صارمی، دشتی ، نوری ، راستگو، عبدالهی، نریمان، کلچرمی ، بشیری ، فراهانی، دوقی، مدیری .
آ ـ ۷۷۲۱

دوست عزیز و ارجمند آقای مرتضی داوری
درگذشت نابهنگام برادر گرامیتان را بهشما وخانواده محترم داوری تسلیت می‌گوئیم .
شهرامنیا، فتاحی، پرهیزکار، سلیمیان ، ذوالفقاری ، صارمی، خوشه‌مهری .
آ ـ ۷۷۲۲

آقای قدرت‌اله واحدی
با کمال تاسف مصیبت وارده را تسلیت عرض نموده سلامتی وبقای آن خانواده محترم را از خداوند متعال خواستاریم .
مهندسین وکارکنان کارگاه شرکت ست ۱۵ طبقه‌ها
آ ـ ۲۰۰٤

جناب آقای ایلخانی
نماینده محبوب مردم شیراز در مجلس شورای ملی
باکمال تاسف درگذشت مادر گرامیتان را از صمیم قلب تسلیت می گوید .
شیراز ـ علی دادآئین
آ ـ ۲۰۰۳

آقای حاج محمود رضا دهدشتی چمن آرائی
بدینوسیله مصیبت وارده را بجنابعالی تسلیت عرض نموده و از خداوند متعال دوام و بقاء عمر برای سایر بازماندگان آرزو مینمائیم .
زین‌العابدین خورشیدی پور ـ محمد رضا یاورزاده قمی
آ ـ ۷۷۹۳

آقای محمود رضا حسینی عطاران‌زاده
مصیبت وارده را در نهایت تاسف وتاثر تسلیت عرض‌نموده و از ایزد متعال دوام و بقاء عمر برای یکایک بازماندگان آرزو مینمائیم .
امیر ناصر اقبالی‌زاده ـ هرمز وابستگان‌پور
آ ـ ۷۷۹۸

سرکار خانم حوری شمس آبادی سروستانی
بانهایت تاسف و قلبی اندوهناک مصیبت وارده را از صمیم قلب تسلیت عرض نموده و از ایزد توانا دوام‌و بقاء عمر برای یکایک وابستگان آرزومندیم .
سید حسین محمد خانیان ـ بتول طاهری مولائی
آ ـ ۷۷۹۷

آقای اسداله حسینی کاشانی‌پور
مصیبت وارده را از صمیم قلب بشما تسلیت عرض نموده و از خداوند دوام و بقاء عمر برای یکایک بازماندگان آرزو مینمائیم .
خسرو دادپاه رانی‌زاده ـ سید احمد جهانگیری پور
آ ـ ۷۷۹٦

آقای امیر منصور معتمدی علاءپور
باکمال تاسف و قلبی اندوهناک مصیبت وارده را از صمیم قلب تسلیت عرض نموده‌و ازخداوند بزرگ برای یکایک‌بازماندگان صبر و بردباری آرزو مینمائیم.
خلیل اردگانی لارستانی ـ ناصر عیوضی‌پور آزادی
آ ـ ۷۷۹٤

سرکار خانم پروین داوری
باکمال تاسف مصیبت وارده را تسلیت گفته بقای عمر شما و دیگر خانواده ارجمند را ازخداوند مسئلت داریم .
سهراب، ندیمی، پارینه، پستا ، آقاخانی ، نیک‌آئین، جولائی، کاظمی، ابراهیمی، فرهنگ .
آ ـ ۷۷۳۹

خانم فرشته بهارلو
باکمال تاسف درگذشت پدر بزرگوارتان را بسرکار و خانواده محترم تسلیت میگوئیم .
گروه صنعتی بهشهر
آ ـ ۷۷۳٦

جناب آقای فروهر علوی
بانهایت تاسف وتاثر مصیبت وارده را تسلیت عرض نموده بقای عمر آنجناب و خاندان محترم را از درگاه خداوند متعال خواستاریم .
رشت ـ کارکنان کارخانه‌های صنعتی و لامپ‌پارس‌توشیبا
آ ـ ۲۰۰۹

همکار عزیزم جناب آقای فخار
درگذشت جانگداز برادر گرامیتان را تسلیت گفته‌خود را در غم شما شریک می‌دانم .
از طرف دبیران و هنرآموزان هنرستان صنعتی قزوین‌ـ مهندس نیازی
آ ـ ۲۰۱۹

همکار عزیزم جناب آقای فخار
درگذشت جانگداز برادر گرامیتان را تسلیت گفته‌خود را در غم شما شریک می‌دانم .
احمد غیاثوند‌ـ نماینده روزنامه اطلاعات قزوین
آ ـ ۲۰۱۷

همکار عزیزم جناب آقای فخار
درگذشت جانگداز برادر گرامیتان را تسلیت گفته‌خود را در غم شما شریک می‌دانم .
از طرف دبیران و مربیان ورزش آموزشگاههای‌قزوین‌ـ علی توکل
آ ـ ۲۰۱۸

همکار عزیزم جناب آقای فخار
درگذشت جانگداز برادر گرامیتان را تسلیت گفته‌خود را در غم شما شریک می‌دانم .
حاج عباس کریم طهماسبی
آ ـ ۲۰۲۱

همکار گرام جناب آقای فخار
مصیبت وارده را بشما و خانواده محترمتان تسلیت گفته خود رادرغم شما شریک میدانیم.
ازطرف هیئت مدیره ـ خانه معلم ـ نادرشعبانی
آ ـ ۲۰۱٦

جناب آقای غمامی
باکمال تاسف مصیبت وارده را حضور اندوست گرامی و فامیل محترم تسلیت عرض مینمائیم.
محمد جعفر سبحانی وبانو
آ ـ ۳۷۲۵

سرکار خانم دکتر سرور آهی
و خانم آذر آهی و آقای دکتر امین صادقیه
با نهایت تاسف مصیبت وارده را تسلیت می‌گوئیم
محمدزاده، نصریه، بابلسری، عبدی.
آ ـ ۷۷۷۲

سرکار خانم دکتر سرور آهی
و سرکار خانم آذر آهی
جناب آقای دکتر فریدون امین صادقیه
با نهایت تاسف مصیبت وارده را تسلیت می‌گوئیم
دکتر بلوهر آصفی، جواد فرضعلی‌زاده ، انوشیروانی، رضائی .
آ ـ ۷۷۷۱

جناب آقای مهندس پرویز کابلی و بانو
با کمال تاسف مصیبت وارده را بجنابعالی و فامیل گرامیتان تسلیت عرض می‌نمائیم .
ناصر منتظمی و بانو

خانواده محترم آجودانی
فوت دوست از دست رفته خود را به‌آن خاندان جلیل تسلیت می‌گوئیم و خودرادراین ماتم جانگداز شریک‌میدانیم
پرویز، جمشید، بانو بریکنه‌فراست شریعت‌پناهی

جناب آقای پرومسود فرجاد و بانو ملکه وفائی
مصیبت وارده را صمیمانه تسلیت عرض مینمائیم.
منیژه وفریده جلیلوند
آ ـ ۲۰۲۰

همکار محترم جناب آقای فخار
مدیر عامل شرکت تعاونی مسکن فرهنگیان قزوین
باقبی اندوهبار و نهایت تاثر درگذشت جانگداز برادر عزیزمان را تسلیت گفته از خداوند توانا برای شما و خانواده محترم صبر و شکیبائی مسئلت می‌نمائیم.
هیئت مدیره شرکت تعاونی مسکن فرهنگیان قزوین ـرحمانی‌ـ تاجرباشی ـ تقفی ـمرادی ـ کامرانی ـ نعیم‌آسا ـ فرجی ـ شعبانی ـ شهیدی ـ طاهرزاده ـ غفاری.
آ ـ ۲۰۲۵

همکار عزیز جناب آقای سید جلال فخار
باکمال تاثر و تاسف فوت ناگهانی برادر عزیزتان راتسلیت گفته خود را درغم شما شریک میدانیم.
ازطرف سازمان جوانان وامور تربیتی آموزش وپرورش قزوین ـ محمود پیرمرادی ـ سید مرتضی شجاعی .
آ ـ ۲۰۱٤

خانه‌سازی دراراضی خارج محدوده آزادشد

در آخرین تصمیم گیری برای آزاد کردن خانه سازی در اراضی خارج‌محدوده‌تهران وسیع ترین مناطق واقع در خارج محدوده خدمات شهری مشمول مقررات آزادی خانه سازی شد . وسعت اراضی این مناطق ۲۵۰ میلیون متر مربع است و صاحبان دهها هزار قطعه زمین را شامل می‌شود.
جواد شهرستانی ، شهردار پایتخت ، قبل از ظهر امروز، در یک جلسه‌گفتگو بانمایندگان وسائل ارتباط جمعی مژده آزادی خانه سازی را در این مناطق به صاحبان آنها دادو اعلام کرد در منطقه‌ای بین ۱٦۰۰ متری ارتفاعات البرز (در شمال) ، غرب تهران و جنوب غربی و نیز قسمتی از شرق به صاحبان دهها هزار قطعه زمین واقع در اراضی خارج از محدوده اجازه ساختمان داده میشود .
این مناطق در شمال و شمال غربی و غرب و جنوب غربی شامل یوسف آباد ، جنت‌آباد، باغ فیض ، پونک ، حسین آباد، کوی کن ، زیباشهر و اطراف آن ، ونک ،سعادت آباد، فرحزاد ، شمال مهرآباد کاظم آباد غرب ، دو طرف جاده های قدیم و مخصوص کرج ،اتوبان کرج، خرگوش دره اوین درکه ـ و در شرق شامل بقیه اراضی مبارک آباد کاظم آباد ـ آجودانیه و شاه آباد استو در جنوب ۷ میلیون متر از بقیه اراضی این منطقه واقع در بلوار رضا پهلوی .
شهردار پایتخت افزود :این تصمیم‌دراجرای اوامرشاهنشاه آریامهر و توجه دولت بهرفاه مردم و نیز مبارزه با بورس بازی زمین گرفته شده‌است .
شهرستانی افزود در جلسه دیشب شورای عالی نظارت برگسترش شهر تهران بغیر از آزادی خانه سازی درمنطقه‌ای که غرب آن حریم شرقی‌مسیل کن ، شمال آن ارتفاعات‌البرز و شرق و جنوب آن‌محدوده ۲۵ ساله تهران است ،تصمیم گرفته شد در جنوب تهران‌نیز که قبلا خانه سازی در آن آزاد شده بود به۷میلیون‌متراز اراضی بلوار رضا پهلوی هم اجازه خانه سازی داده‌شود.
شهردار اضافه‌کرد براساس تصمیمات گرفته شده در شرق پایتخت نیز خانه سازی در محدوده ۲۵ ساله شرقی و تا ارتفاعات ۱٦۰۰ متری کوه‌های البرز (طرح جامع تهران)آزاد شده است .

همچنین برای جلوگیری از بورس بازی زمین و بالا رفتن نرخ مصالح ساختمانی ، در مناطق آزاد شده برای خانه سازی بتدریج‌تا پایان سال‌جواز ساختمان داده خواهد شد ،در ضمن تا مهر ماه سال جاری‌به افرادی که در بلوار رضاپهلوی (جنوب تهران) زمین دارند پروانه خانه سازی داده خواهد شد .
باید توجه داشت که در مناطق خارج‌ازمحدوده آزادشده برای خانه سازی به زمینهائی که در طرحهای مختلف قرار نگرفته باشند جواز ساختمان داده می‌شود .
امروز همچنین ضوابط خانه سازی در مناطق جدید خارج از محدوده بشرح‌زیر اعلام‌شد:

● زمین‌برطبق‌نقشه‌تفصیلی در مناطق مسکونی قرار گرفته باشد .
● مساحت زمین کمتر از یکهزار مترمربع باشد .
● قطعات بزرگتر از یك هزار مترمربع بهراندازه که باشد در صورتیکه فضای آن را تبدیل به باغ نمایند برای یك‌واحدمسکونی اجازه‌ساختمان داده خواهد شد .
● زمین در مسیر جاده کمربندی یا در داخل طرحهای عمرانی شهرداری قرار نگرفته باشد .
● مالکیت متقاضی برطبق اسنادی که ارائه می‌شود محرز باشد .
● اجازه ساختمان بنام شخصی صادر می‌شود که‌قبل از دهم شهریورماه ۲۵۳٦مالك و متصرف زمین بوده است و نقل و انتقالات بعدی ملاك‌اعتبار نخواهد بود .
● باشخاصی‌اجازه‌ساختمان داده می‌شود که خانه ملکی نداشته باشند و بهر خانواده بدون مسکن اجازه احداث‌بیش از یك ساختمان داده نخواهد شد .
● سازمانهای‌مربوط،متعهد تامین آب و برق وسایرخدمات شهری نخواهند بود .
● بطور کلی‌اجازه تفکیك اراضی داده نخواهد شد .
● در مواردی که عملیات ساختمانی بدون کسب مجوزی برخلاف ضوابط و مقررات‌آغاز شود از ادامه کار جلوگیری بعمل خواهد آمد .

شرایط جدیدصدور پروانه‌ساختمان اعلام‌شد

برای فراهم‌کردن‌تسهیلات بیشتر جهت متقاضیان‌پروانه ساختمان ، صدور پروانه ساختمان به شهرداری های منطقه واگذار شد .
با اجرای این طرح ، واحد شهر سازی مرکزی منحل شد و کارکنان این اداره با توجه به نیاز هر منطقه به ش

۹ واحد صنعتی تولید کننده کیسه‌های بافته‌شده پلاستیکی نیاز به تقویت و حمایت دارند

وجود رقابت ناسالم در بازار مصرف موجب گردیده است واحدهای تولید کننده کیسه‌های بافته‌شده پلاستیکی با دشواری و بحران مواجه شوند

پلاستیک با کاربرد متنوع فرآورده‌هایش روز بروز گسترش و نفوذ بیشتری در زندگی انسان امروز پیدا میکند . در حال حاضر ، از پلاستیک تقریبا همه‌چیز میسازند .. از اسباب‌بازی بچه‌ها و اشیاء و لوازم منزل گرفته تا پوشاک و میز و صندلی ... و دراین میان با توجه به توسعه روزافزون بازار مصرف و رشد سریع اقتصادی‌کشور ما در سال‌های اخیر،رشته های صنعتی جدیدی در زمینه تولید انواع‌گوناگون کالا و فرآورده های پلاستیکی ایجاد گردیده که جا دارد دربارهشان بحث‌و بررسی صورت گیرد .

از جمله این رشته‌های جدید صنعت تولید کیسه های بافته شده از مواد پلاستیکی است که اخیرا زمزمه‌هائی درباره مسایل‌و مشکلات کارخانجات‌وابسته باین رشته تولیدی بگوش میرسد و گفته میشود چنانچه در رفع این مسایل و مشکلات اقدام‌عاجلی‌بعمل نیاید این کارخانه‌ها و این رشته صنعتی و تولیدی وابسته به صنایع‌پتروشیمی با وضع بحرانی بسیار سختی روبرو میشوند که بالمال و در نهایت امر لطمه آن مستقیما متوجه صنایع و اقتصاد کشور خواهد شد .

از سوی دیگر لزوم بررسی و توجه به مسایل و مشکلات کارخانه های تولید کننده کیسه‌های‌بافته شده پلاستیکی‌هنگامی بیش از پیش احساس میشود که در نظر داشته باشیم این رشته تولیدی وابستگی مستقیم به صنعت پتروشیمی دارد و مواد اولیه آن از طریق صنعت‌پتروشیمی‌تامین می‌گردد و در آینده‌ای نه چندان دور مواداولیه این کارخانه‌ها توسط‌پتروشیمی ایران در داخل مملکت‌تولید خواهد شد . بعبارت دیگر بررسی و رفع دشوری‌ها و تنگناهای فعلی‌کارخانجات تولید کننده کیسه‌های بافته شده پلاستیکی در واقع نوعی رامگشائی برای پیشرفت صنعت پتروشیمی کشور است که مکررا شاهنشاه آریامهر بر اهمیت و ضرورت گسترش و پیشرفت هرچه‌بیشتر آن تاکید فرموده‌اند .

زیان مصرف دوباره

کیسه‌های بافته شده از مواد پلاستیکی‌که‌نمونه آن را در قالب کیسه‌های برنج امریکائی دیده‌ایم به عنوان یک‌وسیله لازم وضروری‌در بخش کشاورزی ، صنایع‌و معادن، بازرگانی و ...مورد مصرف وسیع‌وهمه‌جانبه‌ای دارد . از این کیسه‌هابرای حمل‌ونقل انواع حبوبات‌و غلات ، پنبه ، سیب‌زمینی ، قند و شکر ، خوراک دام‌و طیور کودهای شیمیایی و بطورکلی هر نوع محصولی که به کیسه نیاز داشته‌باشد استفاده میشود . مهمترین نکته در مصرف این کیسه های پلاستیکی بهداشتی بودن آنست و نیز سبک بودن وزن و استحکام و دوام آن از مزایای دیگری است که میتواند در بازار مصرف آنرا از کیسه های کنفی که در واقع‌نوع‌مشابه این کالا محسوب می‌شود بهتر و برتر قرار دهد . این کیسه‌ها در کارخانجات مدرن از مواد پلاستیکی و پس از آنکه ۱۱ نوع‌عمل بر روی ماده اولیه آن صورت گرفت ، تولید می‌شود و سپس به بازار عرضه میگردد .

با تمام مزایا و محاسنی که این نوع کیسه‌های بافته شده دارند و به نظر می‌رسد و منطقی نیز همین است که بازار مصرف‌بسیار پر رونق و رواجی داشته باشند ، متاسفانه به‌دلایلی اینطور نیست و بعلت‌همین «دلایل» است که از ۱۱ کارخانه تولیدی که‌درزمینه تولید این کیسه‌ها فعالیت داشته‌اند ۲ واحد (شرکت کارخانجات کیسه بذر درقم و شرکت کارخانجات ایران بافکس در کرمانشاه) ناگزیر از تعطیل و متوقف‌کردن‌کار خود شده‌اند .

۹ واحد دیگرنیز اکنون با بحران نبودن بازار و مشکلات سخت مالی روبرو هستند و بیم آن میرود که آنها نیز یکی پس از دیگری تعطیل شوند و باین ترتیب یکی از رشته‌های تولیدی مملکت بکلی متوقف گردد.

بدیهی است در وضع کنونی که کلیه رشته های تولیدی داخلی باید مورد حمایت دولت قرار گیرند و پایه‌های آینده صنعتی‌مملکت هرچه محکمتر واستوارتر گردد به مخاطره افتادن بیش از ۴۵۰ میلیون تومان سرمایه که در بخش‌صنعتی کشور میتواند نقشی فعال و سازنده داشته باشد ، لزوم حمایت از این۹واحد صنعتی و تولیدی را که‌در حال حاضر حداکثر با استفاده از ۵۰درصدظرفیت کار میکنند بیش از پیش ضروری میسازد .

مشکل این ۹ واحد تولیدی چیست و «دلایلی» که یکی از رشته‌های‌تولیدی مملکت را در آستانه‌تعطیل کامل قرار داده چیست ؟

بررسی‌های انجام شده‌از سوی دست اندرکاران‌نشان میدهد که مشکل اصلی کار در بازار مصرف این کالا نهفته است . بعبارت دیگر شکست کیسه‌های بافته شده پلاستیکی ایرانی با تمام امتیازات و محسناتی که دارد از کیسه‌های کنفی خارجی را در بازار باید محور اصلی تمام نابسامانی های این رشته تولیدی دانست .

اکنون ببینیم چرادربازار مصرف کیسه‌های بافته‌شده پلاستیکی ایرانی از کیسه های کنفی خارجی شکست میخورد ؟

قبل از پرداختن به این موضوع ، نکته‌ای را باید یادآوری کنیم که در حد خود قابل توجه است :

در تمام دنیا استفاده از این نوع کیسه‌ها به دلایل بهداشتی فقط یکبارصورت میگیرد و مصرف مجدداین کیسه‌ها بهیچوجه مجاز نیست ، حال آنکه در حال حاضر عده‌ای این کیسه ها را بصورت دست دوم تهیه میکنند و بعد از اینکه به خیال خودشان آنهارا کمی تمیز کردند و مرمت‌نمودند به مصرف کنندگان می‌فروشند و بیشترفروشندگان کیسه‌ها نیزکودکان‌خردسال هستند که توسط گروهی سودجو بکار کشیده می‌شوند حال آنکه آنها فقط باید به درس و تحصیل بپردازند و این نکته بخصوص مورد توجه‌خاص علیاحضرت شهبانو است و معظمله‌ها فرموده‌اند که کودکان ایرانی فقط باید به درس و تحصیل‌بپردازند علاوه بر این‌عرضه‌وفروش کیسه‌های کار کرده بطورکلی همانطور که گفته شد از لحاظ بهداشتی نیز بهیچوجه صحیح نیست ، زیرا چه بسا کیسه‌ای که درون آن کود شیمیائی ریخته شده و آلوده‌گردیده است ، در استفاده مجدد برای نگهداری‌موادخوراکی مورد مصرف قرار گیرد که در چنین وضعی بیش از هرچیز مرغداریها درمعرض مخاطره قرار میگیرند . زیرا ریختن خوراک دام و طیور در کیسه‌های آلوده‌به کودها یا سموم امکان‌دارد یک مرغداری را دچار بیماری و احیانا مرگ‌ومیر سازد . همینطور خطرات ناشی از مصرف دست دوم کیسه‌های پلاستیکی‌در مورد فرآورده‌های غذایی‌مثل‌برنج گندم و آرد صدق میکندکه باین دلایل بطور جدی و قاطع باید از فروش و مصرف دست دوم کیسه‌های پلاستیکی‌ممانعت‌وجلوگیری بعمل آورد.

رقابت ناسالم

اما علت شکست کیسه های پلاستیکی ایرانی از کیسه‌های خارجی دربازار؟ دست‌اندرکاران تولید کیسه های پلاستیکی میگویند :

بازار باندازه ظرفیت‌کامل این ۹ واحد که‌در زمینه تولید کیسه‌های پلاستیکی فعالیت دارند وجود ندارد. چون کیسه‌های‌کنفی‌خارجی با تعرفه‌های گمرکی مختلف و به قیمت ارزان به مقدار زیاد از خارج وارد میشود مضافا بر اینکه سازمان ها و دستگاه‌هایی‌که میتوانند مشتریان و مصرف کنندگان عمده تولیدات کارخانه های تولید کننده کیسه های پلاستیکی باشند مانند پتروشیمی ، مرکزپخش‌کود شیمیائی ، سازمان غله و قند و شکر کشوردروزارت بازرگانی و سازمان شهرو روستا در وزارت‌کشاورزی با استفاده از معافیت‌های گمرکی که کیسه‌های مورد نیاز خود را از خارج‌وارد میکنند که همین میتواند لطمه شدیدی به واحد های تولیدی این رشته بزند .از سوی دیگر در بازارمصرف یک رقابت ناسالم‌وجوددارد که لازمست بخاطر حفظ بقای ۹ واحد تولیدی‌مورد توجه قرار گیرد . ماده ۷ قانون امور گمرکی مصوب خردادماه ۲۵۳۰ می‌گوید:

برای حفظ و حمایت تولیدات داخلی‌در مواردی که کالایی با قیمت‌نامتناسب یا تسهیلات غیر عادی از کشوری برای ورود به ایران عرضه شود(دامپینگ) و این عمل برای واحدهای تولیدی کشور رقابت‌ناسالم تلقی گردد، وزارت‌بازرگانی میتواند با تصویب هیات وزیران برای ورود کالای مزبور سودبازرگانی‌ویژه‌ای تعیین کند .

با توجه‌باین ماده‌قانونی هم‌اکنون قیمت مواد اولیه کیسه‌های کنفی هر کیلو ۳۸ ریال است در صورتیکه کیسه ساخته شده آنهم۳۸ ریال است که در نتیجه‌همه اقدام به وارد کردن کیسه می‌کنند و دیگر کسی کیسه های تولید داخلی رانمیخرد و باین ترتیب مشاهده می شود که این وضع لطمه سختی به صنایع داخلی میزند . البته ورود این کیسه‌ها با اجازه وزارت بازرگانی و برای مصارف خاص است . لیکن واقعیت این است که به انواع و انحاء مختلف این کیسه‌ها وارد بازار ایران میشودکه نتیجه آن در هرحال لطمه به تولیدات داخلی است .

مساله وزن کیسه‌ها

در اینجا نکته قابل‌توجه دیگری مطرح است :

بابت هر کیلو مواداولیه پلاستیکی دولت ۱۷ ریال سود بازرگانی دریافت می‌دارد از طرف دیگر سود بازرگانی هرکیلو کیسه‌کنفی خارجی ۱۵ ریال و با احتساب حقوق گمرکی بر مبنای ۱۵ درصد ارزش جمعا برای هریک عددکیسه کنفی خارجی که یک کیلو و دویست گرم وزن دارد ۳۵ ریال عاید دولت میشود که بنظر میرسد این وضع بنفع دولت است حال‌آنکه چنانچه کارخانجات سازنده کیسه‌های پلاستیکی باادامه همین رویه کارشان متوقف و ورشکسته بشوند زیانی که از این رهگذر عایددولت میشود حدود ۷ برابراست چون قیمت مواد اولیه پلاستیک هر تن حدود۵۰۰ دلار است و وزن‌کیسه‌های پلاستیک نسبت به کیسه‌های کنفی بسیار کم (هرکیلو ۲۰۰ گرم) و با توجه به وزن هر کیسه کنفی که‌یک کیلو و دویست گرم است کیسه‌های پلاستیکی حدود یک ششم کیسه‌های کنفی وزن دارند و در نتیجه برای یک حجم معین۷برابر بیشتر ارز از مملکت خارج میشود .

علاوه بر این در بازار مصرف (مثلا شکر) . شکربا کیسه فروخته میشود و وزن کیسه هم روی شکر حساب میشود و از طرفی کیسه‌های کنفی خارجی یک کیلو و دویست گرم‌و کیسه‌های بافته‌شده‌پلاستیکی فقط ۲۰۰ گرم وزن دارند مسلم است که فروشندگان ترجیح میدهند کیسه کنفی خارجی استفاده کنند . و جالب توجه‌تر از همه اینکه پتروشیمی که در زمینه‌تولید کیسه‌های بافته‌شده‌پلاستیکی در واقع صنعت مادر بشمار میرود و درآینده نزدیک مواد اولیه این کیسه هارا تولید خواهد کرد ، از محصول مشابه خارجی استفاده میکند که میبایست بخاطر تقویت بیشتر این رشته تولیدی که مستقیمابه خودش مربوط است از کیسه‌های بافته‌شده‌پلاستیکی تولید داخلی استفاده‌نماید.

حمایت‌از تولیدات داخلی

با توجه به مسایل و مشکلات مذکورو با درنظر گرفتن خطری که ۹ واحد صنعتی و تولیدی را تهدید می‌کند به منظوررفع‌مشکلات و رهائی از تنگناهای فعلی در جهت حفظ و حمایت تولیدات داخلی ، دست اندرکاران پیشنهاد می‌کنند ورود کیسه‌های کنفی خارجی محدود و براساس ماده ۷ قانون امور گمرکی مصوب خرداد ۲۵۳۰ سود بازرگانی کیسه‌های کنفی خارجی افزوده گردد تا امکان رقابت سالم واصولی موجود باشد . ضمنا موسسات و سازمان های بخش دولتی‌مانندپتروشیمی سازمان غله وقند وشکر ، مرکز پخش کود شیمیائی‌و امثالهم از وارد ساختن کیسه‌های کنفی خارجی خودداری و نیاز خود را از تولیدات داخلی تامین نمایند . در همین زمینه با اینکه دستورالعملی ازطرف وزارت صنایع و معادن‌مبنی بر استفاده صاحبان معادن از کیسه‌های بافته شده پلاستیکی صادر شده است معهذا همچنان سنگ های معدنی با کیسه‌های خارجی صادر شود .

بدیهی است رفع‌مشکلات و تنگناهای کنونی واحد های صنعتی تولید کننده کیسه‌های بافته‌شده‌پلاستیکی علاوه بر آنکه‌موجبات‌رشد و تقویت یکی از رشته‌های تولیدی مملکت خواهد شد تاثیر فراوان و بسزائی در پیشرفت صنایع داخلی و بالمال اقتصاد کشور نیزکه همواره مورد توجه خاص رهبر عالیقدر کشورمان شاهنشاه آریامهر است خواهد کرد .

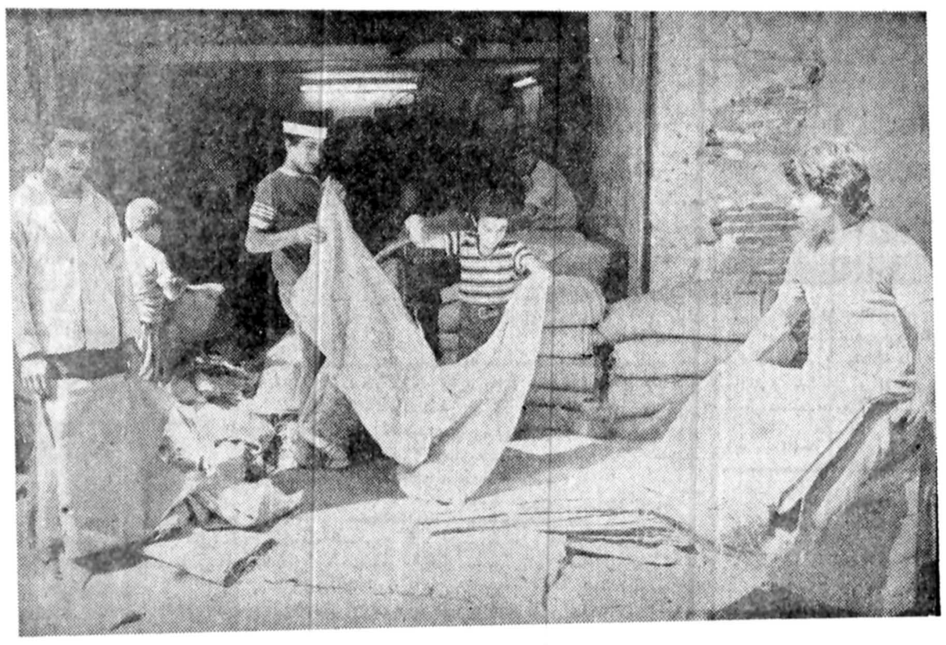

اینجا یکی از مغازه های فروش کیسه‌های بافته شده پلاستیکی دست دوم‌و سوم است که نظائر آن‌در نقاط مختلف بازار تهران زیاد است. همانطور که درعکس ملاحظه میشود تعدادی از بچه‌ها و نوباوگان زیر ۱۸ سال که بایستی به امر تحصیل بپردازند بکار تکان دادن کیسه‌های بافته شده پلاستیکی مصرف شده مشغولند و معلوم نیستکه در فروش بعدی چه‌موادی برای حمل در آن ریخته خواهد شد .

برای رفع مشکلات در این‌رشته تولیدی باید ورود کالای مشابه خارجی محدود وبرسود بازرگانی آن افزوده گردد تا واحد های‌تولید کننده کیسه های بافته شده از مواد پلاستیکی بتوانند به حیات خود ادامه دهند .

●

استفاده از کیسه های کارکرده برای‌محصولات کشاورزی‌بهداشت عمومی را به خطر می‌اندازد

این توده بر رویهم‌انباشته که بیشتر به زباله میماند ، کیسه‌های بافته‌شده‌پلاستیکی دست دوم و سوم دربازار تهران است که به معرض فروش گذارده میشود تا مجددا مورد استفاده قرار گیرد .

نکته قابل توجه‌در مورد این کیسه‌ها اینست که بسیاری از آنها درحالیکه برای حمل انواع کودهای شیمیایی و سموم گوناگون مورد استفاده قرارگرفته‌اند در استفاده مجدد و دست دوم و سوم ممکن است برای مواد دانه مرغی و غلات و حبوبات و یا خوراک دام و طیور مورد مصرف قرار گیرند که‌خطر و زیان ناشی از این‌وضع جای هیچگونه تردیدندارد.

فرم جدید اظهار نامه مالیاتی اصناف توزیع شد

فرم جدید اظهار نامه‌مالیاتی اصناف از سوی وزارت‌امور اقتصادی و دارائی در اختیار حوزه های مالیاتی قرار گرفت تا بین اصناف توزیع شود.

اصناف مکلفند وضع‌درآمد مالیاتی مربوط به سال۲۵۳۶ را حداکثر تا آخر ماه آینده روی فرم اظهار نامه مالیاتی منعکس کرده و به حوزه‌های مالیاتی تسلیم کنند .

مطابق مقررات ، اصناف‌باید امسال اظهار نامه مالیاتی‌بدهند و در آن میزان فروش ،خرید و سود سال گذشته را اعلام کنند .

این اظهارنامه ها توسط اتاق اصناف و حوزه‌مالیاتی بطور مشترک بررسی میگردد و براساس آن‌مبادرت بصدور برگ مالیات خواهد شد .

تسریع در تعیین مالیات

صدور برگ مالیاتی تمام اصناف ظرف یک سال آینده انجام می‌پذیرد و میزان‌مالیات قطعی آنها نیز ظرف همین مدت به آنان ابلاغ میشود .

بعلاوه مالیات تعیین شده برای‌سال۲۵۳۶ مبنای‌دریافت مالیات سال های ۳۷ ، ۳۸ ، ۳۹ و ۲۵۴۰ نیز خواهدبود. دراین سالها اصناف دیگر موظف به ارائه اظهار نامه نخواهند بود .

همچنین طبق برنامه‌ای که وزارت امور اقتصادی تهیه کرده است در رسیدگی‌وتعیین مالیات اصناف تسریع میشود تاازمعوق ماندن مالیات‌آنها جلوگیری شود .

بهمین منظوربرگ تشخیص مالیات اصناف‌قبل از پایان‌سال صادر و به‌این‌دسته ازمودیان ابلاغ میشود .

برای تسریع‌در تعیین مالیات اصناف میزان‌درآمد گروه‌های مختلف اصناف درجه بندی میشود و حوزه های مالیاتی براساس حداقل ، حداکثر و حد متوسطه درآمد ، مالیات مقطوع برای آنان تعیین می‌کنند .

اعطاء پلاک مخصوص پرواز به‌والاحضرت شاهپور علیرضا پهلوی

علیاحضرت‌شهبانو ووالاحضرت همایون ولایتعهد در میهمانی شامی که ازطرف نیروی هوائی شاهنشاهی بافتخار نخستین پرواز موفقیت آمیز والاحضرت شاهپور علیرضا پهلوی ترتیب یافت شرکت کردند.

علیاحضرت شهبانو در این مراسم پلاک‌مخصوص ویادبود اولین خاطره پرواز والاحضرت شاهپور علیرضا پهلوی را به معظمله اعطاء فرمودند .

این میهمانی در باشگاه‌افسران نیروی هوائی‌شاهنشاهی‌برگزار شدودرآن والاحضرت‌شاهدخت فرحناز پهلوی - والاحضرت شاهدخت لیلا پهلوی ،سرکار علیه بانو فریده دیبا ،رئیس ستاد بزرگ ارتشتاران ومقامات وامرای ارتش و افسران و خلبانان نیروی‌هوائی‌شاهنشاهی افتخار حضور داشتند .

تیمسار امیرحسین ربیعی فرمانده نیروی‌هوائی‌شاهنشاهی دراین مراسم انجام نخستین پرواز مستقل والاحضرت شاهپور علیرضا پهلوی را به پیشگاه اعلیحضرتین تبریک عرض کرد و سپس شرحی در زمینه پرواز جوانان و وضع خاص والاحضرت بیان نمود . وی‌درخاتمه ازپیشگاه‌علیاحضرت شهبانو استدعا کرد که معظمله‌ها پلاک مخصوص و یادبوداولین خاطره پرواز را بوالاحضرت علیرضا پهلوی اعطاء فرمایند.

والاحضرت همایون‌ولایتعهد نیز یادبودی بمناسبت خاطره انجام اولین پرواز مستقل والاحضرت شاهپور علیرضا به ایشان اعطاء کردند.

اطلاعیه

نیاز به پزشک متخصص آزمایشگاه

در صفحه ۲۰

جناب آقای حاجی جعفر جوادی
نماینده محترم مجلس شورای ملی

حسن انتخاب بجا و شایسته جنابعالی را به عضویت دفتر سیاسی حزب رستاخیز ملت ایران صمیمانه تبریک عرض مینماید .

شرکت سهامی‌خاص چای شهرزاد

وکلای محترم دادگستری

به‌استحضار میرساند در اولین جلسه مجمع عمومی جمعیت وکلای دادگستری صراحتاورسما اعلام داشتم که کاندیدای عضویت هیئت مدیره کانون نمی باشم و این مطلب به‌کرات در جراید منعکس گردید وفعالیت انتخاباتی نیز نداشته‌ام معذالك عده‌ای از همکاران محترم و گروههای مختلف مرا جزء کاندید های خود اعلام ومتجاوز از ۴۰۰نفربارای خودمفتخروسرافرازم فرموده‌اند بدین‌وسیله ازلطف‌وعنایت‌همکاران عزیزصمیمانه تشکر کرده وضمن‌عرض تبریك و آرزوی توفیق هیئت مدیره‌جدید به‌اطلاع همگان میرساند که کمافی‌السابق خدمتگزار صادق جامعه وکالت و همکاران و دوستان گرامی خواهم بود.

دکتر حبیب‌دادفر

قطعات پیش‌ساخته بتون‌آرمه

به هر شکل با مدرنترین ماشین آلات روزانه تا۱۵۰ مترمکعب‌تحویل میشود شرکت جی.اس.آ
تلفن ۶۶۶۸۲۰- ۶۶۵۵۹۸

گروه صنعتی شهریار

اطلاعیه گروه‌صنعتی شهریار

اکنون که با عنایات پروردگار و حمایت دولت کارخانجات لوله سازی شهریار تولید لوله های بدون درزاز نیم اینچ الی‌پنج و نیم اینچ رادربالا ترین استاندارد های بین‌المللی آغاز نموده ومحصولات‌خود را برای‌فروش عرضه مینماید .از کلیه خریداران لوله بی‌درز (مانسمان) تقاضا میشود برای تامین احتیاجات خود مستقیما به دفتر شرکت سهامی کارخانجات لوله سازی شهریار واقع در خیابان حافظ شماره ۵۷۸ تلفن شماره - ۶-۸۹۹۰۹۳ ویابه سازمان فروش گروه صنعتی شهریار واقع درخیابان ثریا شماره ۲۴۸ ساختمان شهریار تلفنهای شماره۱۹-۸۳۰۰۱۷مراجعه نموده لوله های بدون درز مورد نیاز خود را براساس قیمت های معینه خریداری فرمایند .

تقویم اطلاعات

ساعات شرعی
استخراج دکتر ریاضی کرمانی

دوشنبه- بیست و نهم خردادماه ۲۵۳۷
سیزدهم رجب ۱۳۹۸- نوزدهم ژوئن ۱۹۷۸
استخراج دکتر ریاضی کرمانی

اذان مغرب . . . . . ساعت ۹ و۱۱ دقیقه
اذان صبح (فردا) . . ساعت ٤ و۲٦ دقیقه
طلوع آفتاب (فردا).. . ساعت ٦و۱٦ دقیقه
ظهر شرعی (فردا) . . ساعت ۱و۳۹ دقیقه
اذان مغرب (فردا) . . ساعت ۹ و۱۲ دقیقه

اطلاعات دیپلماتیك

حمله شدید مسکو به‌سفر وزیر خارجه چین به‌ایران و ترکیه

رادیو مسکو دیشب پس از سکوت ممتد پیرامون سفر «هوانگ‌هو» وزیر خارجه چین گفتاری بزبان فارسی پخش کرد و تلاش های وی را محکوم ساخت گوینده رادیو مسکو دراین گفتار ابتدا‌ازقول‌خبرگزاریها مطالبی که نمایانگر سیاست ضد شوروی پکن است عنوان کرد و آنگاه افزود: هدف مسافرت وزیر خارجه چین به ایران نیز مانند دیدار پیشین وی از ترکیه اشکال‌تراشی در راه اجرای سیاست تشنج‌زدائی در آسیا واعاده‌محیط جنگ سرد خواهد بود .

بر کسی پوشیده نیست که مقاومت در برابر کاهش تشنج اوضاع جهان ، و تلاش برای دامن زدن آتش جنگ سرد و تشویق دیگر کشورها بگزینش خط مشی ضد شوروی ، خط مشی عمده سیاست خارجی چین است . این خط مشی در جریان دیدار وزیر خارجه چین از ترکیه نیز تا حدود زیادی متجلی شد ، ولی با عدم حسن‌استقبال رهبران ترکیه روبرو گردید.

وزیرخارجه‌چین باوجود این عکس‌العمل منفی در جریان دیدار خود ازتهران نیز همین خط مشی رادنبال کرد. وزیر خارجه چین بلافاصله پس از ورود به ایران بضرورت مسابقه تسلیحاتی در منطقه خلیج فارس اشاره کرد. وی در جریان گفتگوهائی که با مقامات رسمی‌ایران اوضاع زئیر و شاخ آفریقا بررسی کرد،مسائل‌گسترش همکاری خلق چین با رژیم‌های حوزه خلیج فارس علیه کشورهای مترقی نظیر افغانستان و یمن جنوبی را مورد بحث قرار داد. پکن که مطبوعات ترکیه آنرا ژاندارم جدید امپریالسم در خاورزمین نامیده‌اند ، ظاهرا بی‌میل نیست سهمی از خود در مبارزه امپریالیسم و ارتجاع علیه ملت‌های این کشورها که راه تقویت مبانی‌استقلال و پیشرفت و ترقی را پیش گرفته‌اند ادا کند.

وزیر خارجه چین در ملاقات‌های خود با مقامات رسمی ایران همچنین تلاش کرد بهر وسیله‌ای شده سیاست اتحاد شوروی را لکه‌دار سازد و بذر عدم اعتماد نسبت به این‌سیاست بیافشاند. در عین حال‌وزیر خارجه چین در نطق‌های خود این ادعا را چپ و راست تکرار میکرد، کمگویا پکن احساسات دوستی نسبت به کشورهای حوزه خلیج فارس دارد ، و از پشتیبانی چین نسبت به‌این کشورها دم میزد .

پکن ضمن اینکه از احساسات دوستی دم‌میزند، تلاش دارد در این منطقه نفوذکند، وموضع‌استواری بدست آورد ، تا با اتکاء به‌این‌مواضع درامورداخلی کشورهای این حوزه‌مداخلات بکند. اما درباره دیگر اظهارات وزیر خارجه چین در تهران باید گفت این‌ادعا که درواقع بوی جنگ‌سرد و بدترین نوع آن بمشام می‌رساند ، باعث خرسندی محافل امپریالیستی شده و آنها از تبدیل پکن به متحد خود در مبارزه علیه تشنج‌زدائی و جنبش‌های رهائی بخش ملی خوشحالند.

خویشاوندی ایران و عراق

دیروزظهر آقای‌خلعتبری وزیر خارجه بمناسبت پایان ماموریت آقای محمدصبری الحدیثی سفیر عراق در تهران ضیافتی بناهار داد. درسرمیزناهار وزیرخارجه گفت ایران و عراق بعنوان دو کشور همسایه روابط بسیار نزدیک حتی روابط خویشاوندی دارندوگذشته ازاین دراثر وجود عتبات عالیات هرساله هزاران ایرانی که اشتیاق زیارت دارند به عراق میروند و با مردم عراق تماس میگیرند و دوستیها و مراودات زیادی از این راه نیز میان دو کشور همواره موجودبوده است .

بعد از انکه در تاریخ مشهور ششم مارس توافق برای راه‌حل مسائل موجود پیدا شد آقای حدیثی در آنموقع در سمت معاونت وزارت خارجه و بعدها در تهران بعنوان سفیر کشورشان کوششهای با ارزشی در راه حل تمام مسائل موجود انجام‌دادند.

در پاسخ بیانات آقای عباسعلی خلعتبری آقای محمد صبری الحدیثی سفیر جمهوری عراق از میهمانی گرم و محبت‌آمیز تشکرکرد و افزود از اینکه در تمام مدت‌خدمت درتهران‌مشمول مراحم بوده‌ام سپاسگزارم. اصولا روابط عراق وایران باید همیشه عادی باشدولی متاسفانه قبل از قرارداد الجزیره روابط عادی نبود ولی ما خوشحالیم که آن قرارداد بسته شد و روابط ما بهبود یافت .

خوشبختانه عقل‌وحکمت و دوراندیشی باعث شد که قرارداد الجزیره تهیه شود و روابط دوکشور بصورت عادی درآید . با سابقه دوستی و خویشاوندی که این دو کشور را بهمنزدیک کرده اگر گاهی اختلافی‌هم پیش آید اثری دراین‌روابط ندارد و این نشان میدهد که همگی بعمق روابط دو کشور اعتقادداریم ومیدانیم که ایران وعراق‌باید همیشه روابط خوب داشته باشند. در پایان سفیر سابق عراق از ارشاد و راهنمائی وزیر خارجه تشکر نمود.

ایران، عراق و ترکیه منافع مشترک دارند

آنکارا - خبرگزاری فرانسه- بلنداجویت نخست وزیر ترکیه از یک منطقه مرزی‌که سه‌کشور ایران -ترکیه و عراق‌را بیکدیگر می‌پیوندد برای ملت های ایران وعراق آرزوی پیشرفت صلح وموفقیت کرد .

اجویت که درآبادی «شمدنیلی» واقع درایالت «حکاری» نزدیک ایران و عراق سخن می‌گفت وجود رشته های فرهنگی - تاریخی محکم و اشتراک منافع میان ترکیه و دو کشوردولت همسایه‌اش را تاکید کرد و گفت این رشته ها پایه محکمی است که میتواند روی‌آن‌یک همکاری اقتصادی ثمربخش بین ترکیه از یک سو و ایران و عراق ازسوی دیگر برقرار کرد.

بلنداجویت همراه هفت تن‌از وزیران کابینه‌اش برای شرکت در مراسم آغاز کار های یک طرح عظیم راهسازی که‌شهرک «شمدنیلی» را به ایالت های جنوب و جنوب شرقی اناتولی می‌پیوندد باهلیکوپتر باین منطقه رفته بود .

روزنامه حریت چاپ آنکارا بمناسبت سفر نخست‌وزیرترکیه به‌ایالت «حکاری» یادآور شده است که «شمدنیلی» در پنجاه کیلو متری محلی قرار دارد که از بیست روز پیش زد وخورد هائی در انجا میان دسته های کرد طرفدار ملامصطفی‌بارزانی‌و جلال طالبانی جریان دارد. از سوی دیگر خبرگزاری عراق گزارش داد که برای تحرک بخشیدن‌به‌همکاری عراق وترکیه در زمینه حمل و نقل و ارتباطات از روز یکشنبه مذاکراتی میان‌نمایندگان‌دوکشور دربغداد آغاز شده است .

ریاست هیات نمایندگی عراق را در این مذاکرات مکرم‌جمال وزیر حمل و نقل وارتباطات‌به عهده دارد .