# مارشال تیتو سیاست مستقل ملی ایران را ستود

## شاهنشاه درضیافت شام دیشب فرمودند : راه صحیحی که امروز در برابر هرملتی قرار دارد ، راه تجاوز واستیلا طلبی نیست بلکه کوشش برای بالا بردن سطح زندگی مادی و معنوی ملی است

## تیتو : برای مذاکره با شاهنشاه درباره مسائل بین المللی اهمیت فراوانی قائل هستیم

- مذاکرات صلح ویتنام هرچه زودتر بایستی آغاز گردد
- وضع خاورمیانه برای ایران و یوگسلاوی ضرر مالی دربردارد

علیاحضرت شهبانو و بانو تیتو بایك اتومبیل روباز از فرودگاه به میدان فردوسی تشریف‌فرما شدند، درطول مسیر ازطرف مردم نسبت به شهبانو ومیهمان گرامیشان ابراز احساسات شدید بعمل آمد .


اطلاعات ۱۳۰۶

۲۴ صفحه

سه‌شنبه‌سوم‌اردیبهشت ۴۷
. . . . . شماره ۱۲۵۶۶
. . . . . سال چهل ودوم
. . . . . تکشماره ٤ ریال

تهران دیروز بگرمی ازمارشال تیتو وبانو تیتو میهمانان عالیقدر شاهنشاه آریامهر استقبال کرد . در عکس بالا مارشال تیتو که در یك اتومبیل‌روباز درکنارشاهنشاه قرار دارند با تکان دادن دست‌به ابراز احساسات اهالی تهران‌پاسخ میدهند .

# اختلاف نظر در کنفرانس حقوق بشر

## به‌شرکت نماینده اسرائیل از طرف نمایندگان کشورهای عربی اعتراض شد

- ازعدم شرکت‌نمایندگان چین کمونیست و آلمان شرقی‌اظهارتاسف‌گردید
- نمایندگان کشور های غربی پیشنهاد کردند برای کنفرانس ۲۰ معاون انتخاب شود نمایندگان افریقائی به آن اعتراض کردند

درصفحه ۲۱

رهبران صلحدوست ایران و یوگسلاوی دیشب از مساعی و همکاریهای دوکشور در سازمان ملل‌متحد ودیگر جوامع بین‌المللی درجهت خلق وایجاد یك سیاست همزیستی مسالمت آمیز اظهار خوشوقتی فرمودند واظهارامیدواری کردند که سیاست و خط‌مشی مشابه و همکاریهای ایران و یوگسلاوی که بدون توجه به‌نظام های اجتماعی و اقتصادی آنان در چند سال گذشته تجلی کرده به عنوان سرمشق ارزنده‌ای برای تمام کشورهای جهان باشد .

بقیه درصفحه ٤

## مصاحبه خبرنگار سیاسی اطلاعات با اوتانت

# اوتانت نماینده تازه‌ای به‌خاورمیانه میفرستد

مذاکرات من با یارینك در تهران مفید بود درنظر ندارم به هانوی سفرکنم

کنفرانس تهران برای تجدید نظر در قوانین حقوق بشر تصمیم می گیرد

از میهمان نوازی دولت ایران متشکرم

درصفحه ۲.

اوتانت دبیر کل سازمان ملل متحد صبح‌امروز با هواپیمای‌پان‌آمریکن به‌آمریکا پرواز نمود. در این عکس آقای دکترصدری رئیس تشریفات وزارت خارجه به ایشان سفر بخیر میگوید.

## درپیکار برای عدالت مابايد پیشاهنگ باشیم

متن کامل نطق والاحضرت شاهدخت اشرف پهلوی در صفحه ششم چاپ شده است

بدنبال ممنوعیت ورود مسافر از مرزشرقی‌کشور

# ارتباط راه‌آهن ایران ـ پاکستان قطع شد

بعلت شیوع بیماری وبا درپاکستان از طرف‌وزارت‌بهداری ایران‌مراقبت های لازم در جهت جلوگیری از ورود این بیماری به‌ایران‌انجام‌شده است در مناطق مرز های شرقی‌و جنوبی‌کشور از طرف‌وزارت‌بهداری یازده پست قرنطینه دایر گردید و تلقیح عمومی در مناطق مسکونی ۱۵۰۰ کیلومتری مرز های جنوب وشرقی کشور آغاز شد.

بدنبال اعلامیه دیروز وزارت‌بهداری در مورد ممنوعیت ورود مسافران پاکستان از راه زمین ، حرکت‌قطار های راه‌آهن میان‌ایران‌و پاکستان و هندوستان قطع شد و بامداد امروز باحرکت آخرین قطار از ایران بسوی پاکستان مرز دو کشور در مسیر جاده بسته شدوتا مدتی که شرایط خاص مبارزه با بیماری وبا ایجاب می کند ارتباط راه‌آهن ایران و پاکستان قطع خواهدبود.

* قرنطینه

گزارش خبرنگار ما در زاهدان حاکی است . بدنبال تصمیم‌بهداری کل سیستان و بلوچستان از امروز کلیه مرز های پاکستان وافغانستان

بقیه در صفحه بیست‌ویکم

# تیم کشتی ایران درمسابقات«صوفیه»دوم‌شد

مسابقات کشتی بین‌المللی کاپ «صوفیه » که ۱۷٤ شرکت کننده از ۱٤ کشور دران‌شرکت‌داشتند شب گذشته به پایان‌رسید و تیم ایران با دو مدال طلا و دو مدال نقره عنوان دوم رابدست اورد، بلغارستان کشور میهماندار که برای آزمایش پشتوانه خود ٦۲ چهره امید در مسابقات شرکت داده بود، مقام قهرمانی رابدست آورد .

بقیه در صفحه بیست‌ویکم

براساس تصمیم وزارت اقتصاد :

# فروش سیمان

ازامروز بدون محدودیت‌و مطالبه مدرك از متقاضیان صورت میگیرد

در صفحه بیست‌ویکم


باستحضار عموم میرساندکه واحدهای بانکی زیر در فروردین‌ماه ۱۳٤۷ ازطرف بانکملی‌ایران تاسیس‌گردیده‌است :

| | |
|---|---|
| ۱ـ تهران | پامنار |
| ۲ـ تهران | پارك ساعی |
| ۳ـ بجستان | ازتوابع گناباد |
| ٤ـ بم | در بازار |
| ۵ـ بندرعباس | درخیابان شاه حسینی |
| ٦ـ رودان | ازتوابع میناب |
| ۷ـ آبسرد | ازتوابع دماوند |
| ۸ـاراك | درمحل ایستگاه راه‌آهن |
| ۹ـ فم | ازتوابع ساوه |
| ۱۰ـ زاویه | ازتوابع ساوه |
| ۱۱ـ دریاسوج | از توابع بهبهان |
| ۱۲ـمیانکوه | ازتوابع آغاجاری |
| ۱۳ـ اصطهبانات | میدان ششم بهمن |
| ۱٤ـبوئین | ازتوابع داران |

بانك‌ملی‌ایران

آ ـ ٤۷۰٤

آگهی اعزام مهندس وتکنیسین به‌رومانی

آ ـ ۳٦۰۲ درصفحه ۱٦

آجرماشینی بریك ـ تبریز

هزار قالب یکهزار ویکصد ریال

تبریز ـ اول خیابان شاه تلفن ۷۹۳٦

آ ـ ٤٤۸٤ ۱ ـ ٤

اطلاعیه برای مشترکین محترم شرکت سهامی برق میهن (جوادیه)

نظر باینکه مدیرعامل شرکت‌برق‌اختصاصی میهن در اجرای نظر دولت‌و وزارت‌آب‌وبرق در شرکت‌برق منطقه‌ای‌تهران‌حضور یافته‌وآمادگی‌خودرابرای تحویل کلیه‌مشترکین وتعطیل کارخانه باتنظیم موافقت‌نامه اعلام نموده‌است از تاریخ ۷ر۱ر٤۷ تحویل مشترکین کارخانه برق‌اختصاصی میهن شروع خواهدشد ، لذا برای انجام این منظور مامورین برق‌منطقه‌ای تهران از تاریخ فوق شروع به صورت‌برداری‌وپلمپ کنتور هاخواهندنمودومشترکین شرکت برق میهن میبایستی با در دست داشتن برك مفاصاحساب نیروی مصرفی خود از شرکت مذکور به هیئت برقهای‌اختصاصی واقع در خیابان شاه چهارراه سیمتری جهت تبدیل برق‌خود مراجعه نمایند.

ضمناباطلاع میرساندکه شرکت‌برق میهن جز دریافت‌بهای نیروی مصرفی حق دریافت هیچگونه وجه‌دیگری جهت معرفی مشترك به‌برق منطقه‌ای تهران‌نخواهدداشت . الف ۱۲۳٤۵

شرکت‌برق‌منطقه‌ای‌تهران

۱ـ۳ آ ـ ۵۰

آگهی جلسه مسابقه

پیروآگهی های قبلی درمورد استخدام یکصد نفر مهندس و لیسانسیه برای این وزارت باطلاع کلیه کسانی که ثبت‌نام نموده و یا تاتاریخ ۲ر۲ر٤۷ (ضرب‌الاجل مقرر ) ثبت نام می نمایند میرساند که جلسه مسابقه روز هفتم اردیبهشت ٤۷خواهد بود . شرکت کنندگان باید روز پنجم برای حضور در جلسه مزبور کارت لازم از اداره کل کارگزینی اخذ نمایند . محل وساعت مسابقه موقع اخذکارت باطلاع خواهد رسید . الف٦۱۱

وزارت اصلاحات ارضی وتعاون روستائی

۱ـ۳ آ ـ ۳۸۱۰

از فرداصبح

سرمقاله

# اجتماع بزرگ تاریخی در تهران

کنفرانس بین‌المللی حقوق بشر ، دیروز باپیام شاهنشاه ایران آغاز بکار کرد.

شاهنشاه ، متن خطابه خودرا بزبان فرانسه ایراد فرمودند و این سخنان که گذشته از احتوا برپاره‌ای نکات مهم و حساس، ازتسلط وسیع شاهنشاه ایران برزبان فرانسه حکایت داشت توجه و احترام خاصی در نمایندگان کنفرانس برانگیخت . همینطور محیط‌تشکیل کنفرانس ، یعنی‌تالار عمارت‌جدید مجلس شورایملی که نخستین بار اجتماعی بدین اهمیت در آن برگزار میشود، ابهت خاصی‌به منظره عمومی کنفرانس بخشیده و فوق‌العاده جلب توجه کرده‌بود.

کنفرانس بین‌المللی حقوق بشر ، اولین کنفرانسی است که باین عنوان و بدین کیفیت در جهان تشکیل میشود و مناسبت آن شروع بیستمین سال تنظیم و تصویب قانون حقوق بشر است که بهمین واسطه سازمان ملل متحد سال جاری را سال حقوق بشر اعلام‌کرد وتصمیم به تشکیل اجلاسیه بزرگی از نمایندگان کلیه کشورهای عضو سازمان ملل برای بررسی اصول حقوق بشر و اتخاذ تدابیری بخاطر تنفیذ هرچه بیشتر آن گرفت و این کنفرانس هم‌اکنون باشرکت دبیر کل سازمان ملل متحد و بسیاری از شخصیت‌های بین‌المللی ، وزرای دادگستری و حقوقدانان کشورهای عضوسازمان ملل در تهران تشکیل شده است.

بنابر این ، همانقسم که شاهنشاه مادر خطابه افتتاحیه کنفرانس بیان فرمودند اجتماع این گروه عظیم از شخصیت‌های برجسته جهان درتهران و انتخاب پایتخت کشور ما بعنوان محل تشکیل چنین کنفرانسی هم مایه مباهات و هم قرین مناسبت است. بفرموده شاهنشاه : «هم میهنان من به اهمیت تاریخی مجمعی که امروز به کمك سازمان ملل متحد افتتاح میشود وقوف کامل دارند و بخاطر انتخاب کشورشان بعنوان مقر اولین کنفرانس بین‌المللی حقوق بشر احساس مباهات می‌کنند و این غروری مشروع است. زیرا چنین انتخابی بنظر آنان مفهوم‌خاص‌دارد. آیاواقعا نیازی‌بیادآوری این حقیقت تاریخی هست که فرمان اجرای نخستین‌منشور شناسائی حقوق بشر در ۲۵۰۰ سال قبل در همین سرزمین وبوسیله کورش کبیر صادر شد »؟

بدون شك ، مطالعات و مذاکرات و تصمیمات این‌کنفرانس جهانی تاثیر فراوان در سرنوشت و آینده بشر خواهد داشت .زیرا منشور حقوق بشر را بیست سال پیش ازین متفکرین عالم بعنوان موثرترین راه‌حل برای تضمین امنیت عمومی نوع بشر در قبال تمایلات غیر مشروع افراد و حکومت‌ها که در طول تاریخ مایه متزلزل ساختن اساس امنیت وآسایش انسان بوده است در نظر گرفتند وبلاتردید هرگاه اصول قانون حقوق‌بشر کماهوحقه مراعات واجرا میشد ، امروزه جامعه انسانی بااینهمه تالمات ومشقات‌و صدمات که عموما ناشی از نقض حقوق بشر و تعرض بحریم آن میباشد مواجه نمیبود.

اوتانت ، شخصیت محبوبی که اینك در مقام دبیر کلی سازمان ملل متحد مسئولیت استقرار وتنفیذ منشور حقوق بشر را در دنیائی بدین آشفتگی عهده‌دار است و سخت‌در ایفای وظائف خودمیکوشد، ضمن نطقی در نخستین جلسه کنفرانس بین‌المللی حقوق‌بشر اظهار داشت: «علیرغم هشیاری روز افزون مردم و تقاضای آنها برای احترام بحقوق فرد ، حقوق بشر هنوز بطور جدی نقض میشود. از جمله در بعضی نقاط توسل به خشونت و ترور ادامه دارد .در حالیکه خشونت ، خشونت را پرورش میدهد وترس ، ایجادترس‌میکند.در بسیاری مناطق هنوز انواع تبعیض را روامیدارند و در قسمت‌های بزرگی از جهان عدم توازن اقتصادی مانع وصول انسانها به حقوق اجتماعی وسیاسی و مدنی انسانها میشود».

نکته اخیر در بیانات دبیر کل سازمان ملل متحد بخصوص‌واجد اهمیت فراوانی است. برای اینکه اگروجود تبعیض‌نژادی وتبعیضات دیگری ازین قبیل نقطه تاریکی در زندگانی بشر قرن بیستم بشمار می‌آید و مایه‌بسی تاسف و تاثر است، ولی خوشبختانه این نوع تبعیضات یك ابتلای عمومی در خانواده بشر تلقی نمیشود ، حال آنکه اختلاف سطح زندگی و تمایزهای عمیق اقتصادی میان جوامع مختلف ریشه ومنشاء بسیاری عوارض دردناك منجمله در مواردی بناباظهار دبیر کل سازمان ملل متحد حتی باعث محرومیت‌توده‌های انسانی از حقوق سیاسی و اجتماعی است.

بیانات شاهنشاه در مراسم افتتاح کنفرانس نیزناظر بهمین‌نکته است که فرمودند : «شکاف بین‌ملل ثروتمند وملل در حال توسعه که دائما رو بفزونی است یکی از عظیم‌ترین موانعی است که درراه اجرای کامل حقوق بشر وجود دارد و تا زمانی که شرایط لازم برای استفاده تمام مردم از مواهب پیشرفتهای علمی وفنی فراهم‌نشده است‌بیم آن میرود اجرای اصولی که در اعلامیه جهانی حقوق‌بشر قید گردیده دربسیاری نقاط جهان در بوته فراموشی بماند».

شاید همین مبحث لایق آن باشدکه یکی ازنقطه نظرهای‌اساسی کنفرانس جهانی حقوق بشر واقع شود و بخاطر اهمیتی که حائز است‌مورد توجه و ملاحظه بیشتری قرار گیرد.

# هانوی به‌چین و شوروی اخطار کرد

واشنگتن – ۲۲ آوریل– خبرگزاری فرانسه – رویتر– آسوشیتدپرس– پرزیدنت جانسون‌شب گذشته باهواپیما ازتکزاس‌به‌واشنگتن‌بازگشت. پرزیدنت جانسون مدت ده روز در تکزاس بود. اوبین دو توقف‌کوتاه در ملك شخصی خود در تکزاس به «هونولولو» رفت و بازگشت با ورود پرزیدنت جانسون به واشنگتن منابع موثق‌تائید کردند مسئله تعیین محلی برای‌مذاکرات‌مقدماتی صلح همچنان در بن بست قراردارد وویتنام شمالی وامریکا پیشنهاد تازه‌ای در این زمینه مطرح نکرده‌اند .

رابرت مك‌کلوسکی سخنگوی وزارت امورخارجه امریکااعلام‌کرد دولت هانوی هنوز پاسخ رسمی به دوپیشنهاد امریکا نداده‌است.دراین پیشنهادها دولت امریکا پانزده‌شهر راجهت تماس نمایندگان دوکشور پیشنهاد کرده است . رابرت‌مك کلوسکی گفت‌آخرین پیامی که از دولت‌هانوی‌به‌امریکا ازراه‌دیپلماسی رسیده مربوط به‌یازدهم آوریل‌است رهبران ویتنام شمالی دراین‌پیام باردیگر پیشنهاد کرده‌اند که‌تماس نمایندگان دوکشور باید درورشو صورت گیرد .

سخنگوی وزارت امورخارجه‌امریکا گفت نمایندگان دولت امریکا در وین‌تیان (لائوس ) همچنان‌آماده‌اند هرلحظه بافرستادگان ویتنام شمالی تماس حاصل کنندلکن‌تاکنون‌آنها علاقه‌ای به‌ملاقات مجدد باهمکاران امریکائی خود درپایتخت‌لائوس‌نشان نداده‌اند .

رابرت‌مك‌کلوسکی سپس‌باوضاع کره اشاره کرده و ازافزایش‌حوادث درمنطقه غیر نظامی بین کره‌شمالی و کره جنوبی اظهار تاسف کرد . اوکره شمالی‌را متهم به‌عملیات تحریك آمیز کرده‌است .

*** خروج ارتش امریکا**

کلارك کلیفورد وزیر دفاع‌جدید امریکا طی نطقی که در جلسه سالیانه مدیران جرایدعضو آژانس مطبوعاتی امریکا ایراد نمود گفت: پیشرفت های نیرو های ویتنام جنوبی موجب آن خواهد شد که‌در وقت مناسب‌بتدریج‌نیرو های‌امریکا ویتنام جنوبی را ترك کنند پس از آنکه کلیفوردجانشین‌رابرت‌مکنامارا گردید، این نخستین بار است که او در ملاء عام سخن میگوید .

**وزیر دفاع امریکا هیچگونه‌تاریخی را برای شروع خروج نیرو های امریکا که در جنوب مدار۱۷ درجه میجنگند ذکر نکرد لکن بموجب پیش‌بینی فرماندهی عالی امریکا در سایگون خروج نیرو های امریکااز ویتنام جنوبی ممکن است از اول سال۱۹۶۹ شروع‌شود. درهرصورت پیش‌از آن نیرو های ویتنام‌جنوبی ازنظر اسلحه و مهمات کاملاتقویت خواهند شد .**

کلارك کلیفورد افزود از حالا تاماه نوامبر نیرو های ویتنام‌جنوبی مجهز به یکصد هزار تفنك ام–۱۶ و سلاح های پرتاب نارنجك خواهند شد .

**وزیر دفاع امریکا افزود ضمن اخذ این تصمیمات نظامی دولت امریکا به موفقیت پیش‌درآمد صلح که‌توسط پرزیدنت جانسون صورت گرفته امیدوار است معذلك‌اگر هانوی ادامه جنك را به مذاکرات ترجیح دهد یا آنکه ضمن مذاکره حاضر به دنبال کردن جنك باشد تردید نیست که پیروزی نظامی در قدرت ویتنام شمالی‌نیست .کلیفورد از تصمیم پرزیدنت جانسون در عدم شرکت درانتخابات‌ریاست جمهوری امریکا تمجید کرد .**

*** اعتراض به جنك**

قرار شده است در روزهای جمعه وشنبه‌این هفته یك اعتراض دو روزه علیه جنك ویتنام صورت‌گیرد که در آن بیش از یك میلیون آمریکائی در سراسر آمریکا و خارج از آن شرکت خواهند کرد دلینگر رئیس کمیته‌ملی بسیج برای پایان جنك ویتنام گفت افراد هوادار صلح باید هشیاری‌خود را از دست ندهند و از فشاری که بردولت وارد میآورند نکاهند . کمیته از محصلان و دانشجویان خواسته در این دو روز دست به اعتصاب بزنند و سر کلاسها نروند بلکه در تظاهرات شرکت کنند .

روزشنبه در ۱۷شهر سراسرامریکا تظاهرات عظیم برقرار خواهد شد و پیش‌بینی میشود فقط در نیویورك ۱۰۰ هزار نفر در پارك مرکزی‌تظاهر کنند .

## علت مخالفت

**داتزن‌باخ معاون وزارت خارجه امریکادیروزگفت تمایل‌امریکابه مذاکره با ویتنام بمعنای آن نیست که آمریکا قصد دارد از آسیای‌جنوب شرقی خارج‌شود. بلکه هدف ما از مذاکره فقط پایان دادن به جنك است .**

**کاتزن باخ که برای شرکت‌در جلسه وزیران خارجه سنتو به لندن آمده گفت علت مخالفت آمریکا باورشو بعنوان محل مذاکره در درجه اول آن‌بوده است‌که‌لهستان به ویتنام‌شمالی کمك کرده است اکنون ما امیدواریم که ویتنام شمالی پیشنهاد های معقولی برای‌محل مذاکره بدهد .**

## حمله بزرك

امروز نیرو های ارتش و پلیس درناحیه سایگون بحال آماده‌باش درآمدند زیرا گزارش هائی منتشر شد که یك حمله بزرك ویت‌کنك به سایگون در شرف وقوع است از مدتها پیش انتظار میرفت که پس از حمله تت (سال قمری‌نو) ویت‌کنك‌ها باردیگر به‌سایگون‌ومراکز بزرك‌ویتنام جنوبی حمله کنند گفته می شود این آماده‌باش دراثر نقشه‌ای است‌که یك سرهنك فراری‌کمونیست تسلیم‌مقامات دولتی کرده است .

امروز ویت‌کنك‌ها به‌حومه سایگون حمله جدیدی انجام دادند و فرماندهی‌امریکا اعلام کرد که ضمن این حملات حداقل ۱۲۳ نفر ویت‌کنك در اطراف سایگون کشته شده‌اند .

# اعلامیه استقلال ویتنام

توکیو – ویتنام شمالی امروز به متحدین چینی و روسی خود اخطار کردکه‌هیچ‌کدامشان ارباب آن‌نیستند ویتنام شمالی که بین چین و شوروی در مبارزه برای کنترل نهضت‌جهانی کمونیسم گرفتار آمده با نقل قول از لنین در واقع اعلامیه استقلال‌خود را انتشار داد .

اعلامیه مشابهی در سال پیش از طرف کره شمالی منتشر شد و بدنبال آن‌روابط نزدیك آن با چین‌کمونیست بهم خورد .

روزنامه «نهان دان» در مقدمه نشریه مخصوص که بمناسبت نود و هشتمین سالگرد تولد لنین منتشر کرده از جانب حزب کمونیست ویتنام شمالی از همه احزاب دیگر خواست که براساس شیوه مستقل کار کنند‌در این‌نشریه‌روی تفاوتهای مسائل‌مبتلابه کشور های مختلف تکیه شده و اعلام گردیده است هر ملتی در عین حال‌که‌با ملل دیگر کمونیست‌همکاری میکند باید مسائل خود را بطریق خاص خویش حل کند .

گفته میشود فشار های وارده بر ویتنام شمالی در هفته های اخیربالا گرفته شوروی از آن میخواهد با نمایندگان آمریکا ملاقات کند و چین کمونیست آنرا از مذاکره برحذر میدارد و به ادامه جنك تشویق می‌کند .

در نشریه «نهان‌دان» گفته شد که لنین در نیم قرن پیش نوشت که احزاب کمونیست باید استقلال و فعالیت کامل برای حل مسائلی که تازه مطرح میشود از خود نشان‌دهند. حزب کمونیست ویتنام شمالی نیز قصد دارد براساس ایدئولوژی‌طبقه کارگر همه مسائل مطروحه در انقلاب ویتنام را خود حل کند و یقین دارد این کار بنفع همه عناصر صلحدوست جهان است .

در نشریه تاکید شده که حزب کمونیست باید استقلال خود را در خانواده احزاب کمونیست بااستحکام حفظ کند و با توجه باستقلال خود باسایراحزاب‌کمونیست‌همکاری‌نماید.

براین اساس ویتنام شمالی قصد دارد همه منابع مادی و معنوی خود را بسیج کند مبارزه با تجاوزکاران آمریکائی را ادامه دهد و پس از شکست مهاجمان آمریکا و آزاد کردن ویتنام‌جنوبی بسوی وحدت صلح‌آمیز سرزمین پدری تمام ویتنام پیش – برود

# اسرائیل درمرزهای خوددیوار برقی میکشد

قاهره –رویتر –آسوشیتدپرس دوپادشاه عرب ملك فیصل‌وسلطان حسن دوم‌به‌مذاکرات خوددرریاض ادامه دادند در حالیکه ملك حسین پادشاه اردن برای زیارت مزار پیغمبر (ص) به مدینه پرواز کرده سه پادشاه عرب در پایتخت عربستان سعودی درباره‌وحدت‌اعراب دربرابر اسرائیل و کمك مالی به چریکهای فلسطین که در مناطق اشغالی فعالیت میکنند به‌مذاکره پرداختند .

گزارش رادیو جده‌روشن‌نکرد که‌ملك حسین از مدینه به‌ریاض برخواهد گشت‌و بمذاکره ادامه خواهد داد یا مستقیما به عمان خواهدرفت .

درمذاکرات امروز فیصل‌وحسن دوم‌احمد بلفرج واحمدلارکی‌وزیر خارجه واحمد سنوس وزیراطلاعات مراکش نیز شرکت داشتند .

ازطرف عربستان سعودی‌ولیعهد خالدبن عبدالعزیز معاون تخست وزیر پرنس نخد و عمرسقاف‌وزیر خارجه درمذاکرات شرکت‌نمودند

**سیم خاردار بابرق**

منابع مطلع گفتند کشیدن قسمتی از نرده دفاعی در خط‌آتش بس اردن اسرائیل امروز پایان یافته این نرده سیم خاردار که برق درآن جریان دارد به قصد جلوگیری ازورود چریك های عرب وابسته به‌سازمان الفتح‌بداخل خاك‌اشغالی توسط اسرائیل کشیده شده است .

وقتی این نرده کامل شود در امتداد دره اردن تاشمال‌بحرالمیت ادامه خواهد داشت همین منابع افزودند که پس از حمله انتقامی اسرائیل درماه مارس به پایگاه کرامه فعالیت چریك های‌عرب در داخل اسرائیل کاهش یافته است

منابع سازمان ملل گفتند که اوتانت‌دبیر کل سازمان‌ملل‌نماینده جدیدی برای مراقبت در جنبه‌های انسانی مسئله اعراب و اسرائیل‌به خاورمیانه خواهد فرستاد .

هنوز معلوم نیست این نماینده که‌خواهد بود این نماینده‌مسئول نظارت در اجرای قطعنامه های شورای امنیت و مجمع عمومی در مورد رفتار باافراد غیر نظامی‌مناطق اشغالی خواهدبود .

اسرائیل اردن سوریه و مصر همه قبول کرده‌اند که نماینده جدید اوتانت رابرای رسیدگی‌به اجرای قطعنامه مزبور بپذیرند .

یك سخنگوی سازمان ملل گفت گونار یارینك فرستاده سازمان ملل به خاور میانه دیروز گزارش کار خود را در تهران به اوتانت داد.

وی قبل از مذاکرات اخیرش در اورشلیم تقاضای ملاقات با اوتانت را کرده بود .

اوتانت برای شرکت در کنفرانس بین‌المللی حقوق بشر وارد تهران شده و قرار بود یارینك پس از دادن گزارش‌خود به‌نیکوزیا برگردد‌همزمان با این مانسکو وزیر خارجه رومانی و رئیس مجمع عمومی مشغول مشورت با کشور های مختلف است . که آیا مسئله‌خاورمیانه را دردستوراجلاسیه مکرر مجمع‌عمومی سازمان ملل قرار دهد یا نه مسئله خاورمیانه منع گسترش سلاح اتمی و افریقای‌جنوبی از پائیز گذشته در دستور مجمع باقیمانده است .

# اوتانت نماینده تازه‌ای به‌خاورمیانه میفرستد

**اوتانت دبیر کل سازمان ملل‌متحد امروز قبل از ترك تهران به قصد نیویورك به خبرنگاران گفت که‌دولت های عربی‌واسرائیل پیشنهاد وی را برای پذیرفتن یك هیئت مامور به ادامه مذاکره صلح خاورمیانه‌قبول کرده‌اند دبیر کل سازمان ملل متحد تائید کرد که نماینده جدیدی برای مراقبت در جنبه های انسانی مسئله اعراب و اسرائیل به خاورمیانه خواهد فرستاد .**

هنوز معلوم نیست این نماینده کیست . این نماینده مسئول نظارت دراجرای قطعنامه هآی شورای‌امنیت و مجمع عمومی در مورد رفتار باافراد غیر نظامی مناطق اشغالی خواهدبود. اسرائیل ، اردن ، سوریه و مصر همه قبول‌کرده‌اند که نماینده‌جدیداوتانت را برای رسیدگی به اجرای قطعنامه مذکور بپذیرند .

دبیر کل سازمان ملل متحد ساعت هشت و نیم بامداد امروز تهران رابا هواپیما بسوی نیویورك ترك کرد وی در سر راه خود مدت ۲۵ دقیقه در فرودگاه پاریس توقف کرد و درپاسخ برسش یکی از خبرنگاران گفت که برای ملاقات و مذاکره با نماینده ویتنام شمالی در پاریس هیچگونه تصمیمی نگرفته است .

*** امید تازه**

خبرنگارسیاسی اطلاعات پرسیدآیا گزارش یارینك فرستاده مخصوص او به‌منطقه عربی خاورمیانه امیدتازه‌ای درویی‌نسبت به حل بحران‌خاورمیانه ایجاد کرده است ؟ دبیر کل سازمان ملل متحد گفت طی ۲۴ ساعت گذشته وی گفتگو های مفیدی با فرستاده مخصوص خود به خاورمیانه داشته است و نتیجه مذاکرات و کوشش‌های وی در خاورمیانه این بوده که‌اعراب و اسرائیل پیشنهاد جدید وی را پذیرفته اند . وی گفت یارینك بعداز ظهر دیروز تهران را بسوی خاورمیانه ترك کرد و امروز وارد اورشلیم می شود تا مذاکرات خود را با مقامات اسرائیلی ادامه دهد . اوتانت افزود که فرستاده مخصوص وی هفته آینده گزارش مفصلی در باره خاورمیانه و ماموریت خود بوی تقدیم میکند و وی نیز این گزارش را اواسط ماه مه تسلیم شورای امنیت خواهد کرد .

*** شکست ماموریت**

پرسیده شد بنابراین برخلاف گزارش‌خبرگزاریهای خارجی‌ماموریت یارینك با شکست روبرو نگردیده است .

**اوتانت پاسخ داد نباید باین‌زودی نتیجه‌گیری کرد .**

از دبیر کل سازمان ملل سئوال‌شد آیا اسرائیل نیرو های خود را از سرزمین های اشغالی خارج خواهد کرد .

**اوتانت در حالیکه لبخندی برلب و فنجان قهوه ای در دست داشت پاسخ داد :**

**شما به طرز تلقی اسرائیل بهتر از من واقف هستید .**

درمورد مذاکرات مربوط به صلح ویتنام از دبیر کل سازمان‌ملل متحد پرسیده شد که بناباظهار دیشب مارشال تیتو در ضیافت‌شامی که از طرف شاهنشاه و شهبانو بافتخار وی در تهران داده شده‌بود، ویتنام شمالی بدون هیچگونه‌وقفه‌ای حاضر به مذاکره است .

اوتانت پاسخ گفت که وی در این مورد هیچگونه اطلاعی ندارد .

در پاسخ‌سئوال دیگری دبیر کل سازمان ملل گفت وی در نظرندارد که مسافرتی به هانوی بکند یا با نمایندگان ویتنام شمالی به‌مذاکره بپردازد .

*** بررسی مجدد**

دبیر کل سازمان ملل متحدکه نیمساعت قبل از ترك تهران‌درسالن تشریفات وزارت امورخارجه با خبرنگارسیاسی‌اطلاعات‌و نمایندگان خبرگزاریهای خارجی سخن‌میگفت رشته سخن‌رابه کنفرانس‌بین‌المللی حقوق بشر در تهران کشانید و در مورد بررسی مجدد در مفاد اعلامیه حقوق بشر گفت که این موضوع در تهران مورد مذاکره قرارخواهد گرفت .

وی اظهار امیدواری کرد که کار این کنگره با موفقیت‌بپایان‌برسد. اوتانت گفت تشکیل کنگره بین‌المللی حقوق‌بشریك‌امر بیسابقه و سرآغاز تحقق یك آرمان بزرك بشری است .

اوتانت از فرصت و گفتگو با خبرنگار اطلاعات استفاده کرد و یکبار دیگر مراتب امتنان‌وتشکرات عمیقانه خود را بحضور شاهنشاه‌و شهبانو ووالاحضرت اشرف پهلوی نسبت به میهمان‌نوازیهای گرمی که از وی بعمل آورده‌اند تقدیم داشت .

اوتانت گفت دیدار از این کشور باستانی همیشه از آرزوهای‌وی‌بوده و سه سال پیش از وی دعوت شد که از ایران دیدن کند ولی‌بعلت تحولات و بحران‌های‌بین‌المللی قادر بانجام آن نگردید و این‌بهترین فرصت برای او بود که ضمن شرکت در بزرگترین کنفرانس حقوق بشربحضور شاهنشاه‌شرفیاب گردد و با مقامات سیاسی دولت ایران بگفتگو بپردازد .

دبیر کل سازمان ملل متحدیکبار دیگر از دعوت دولت شاهنشاهی نسبت به تشکیل کنفرانس‌بین‌المللی حقوق بشر اظهارتشکر و امتنان نمود .

*** بدرقه کردند**

در فرودگاه مهرآباد آقای‌افشار معاون کل وزارت امورخارجه . آقای فریدون هویدامعاون‌اقتصادی، دکتر صدری رئیس کل تشریفات وزارت امور خارجه رولزینت معاون سیاسی اوتانت ، شرایبر دبیر کل حقوق بشر و جمع دیگری‌ازمقامات برجسته مملکتی دبیر کل سازمان ملل متحد را بدرقه کردند .


شماره جدید تلفن : دکتریحیی شهردار
متخصص جهاز هضم ۳۳۷۰۳۵ است
پذیرائی صبحها باتعیین وقت قبلی – خیابان باغ سپهسالار شماره ۱۵٤

مهاجری و شرکاء تقدیم میکند
گردشهای دستجمعی دوردنیا اروپا ـ خاوردور
۴۳ روزدوردنیا ـ حرکت ۳۰و۹ اردیبهشت ـ ۱۲و۲۷خرداد
۳۵ روز اروپا ـ حرکت ۳۱ اردیبهشت ـ ۴ تیر
۲۱ روز اروپا ـ حرکت ۳۱ اردیبهشت ـ ۴ تیر
۲۱روزخاوردور ـ حرکت ۱۲اردیبهشت ـ ۲۳خرداد ـ ۳مرداد
شرکت مسافرتی وجهانگردی مهاجری وشرکاءباهمکاری
SAS SWISSAIR
خیابان‌ویلا ـ شماره۳ ـ تلفن۶۶۱۰۲،۴۰۴۶۸،۶۸۲۴۲

پنجشنبه ۱۹ اردیبهشت (۹مه ۱۹۶۸) در
رویال تهران هیلتون
بال باشکوه هواپیمائی
آگهی های ما را تعقیب کنید ...
۱ـ۲ آـ۴۴۴۸

اسنادسیاسی
دوران‌قاجاریه
کتابی‌که مانند آن درایران عرضه نشده است ، کتابی‌که در شمار دقیق ترین و مستند ترین تحقیقات تاریخی می‌باشد، کتابی که داوری تاریخ‌را دگرگون میکند وبا ارائه اسناد مهم وارزندهٔ سیاسی حقایقی شگفت‌و پراهمیت ازتاریخ قاجاریه را آشکار می‌سازدوبسیاری از نوشته های‌تاریخ نویسان دوران قاجاریه را محکوم به بطلان می‌کند .
اسنادسیاسی شامل‌یکصد وشصت سند مهم و بی‌نظیر در ده فصل
۱ـ فصل اول ، اسناد لغو قرارداد رژی ۲ـ فصل‌دوم ، اسناد مربوط بامور مرزی ۳ـ فصل سوم ، اسنادکشتی‌رانی کارون ٤ـ فصل چهارم ، نامه‌های سفارت انگلیس ۵ـ فصل پنجم ، نامه‌های سفارت روس ٦ـ فصل ششم ، اسناد فرضه‌های خارجی ۷ـ فصل هفتم ، دستخطهای ناصرالدینشاه ۸ـ فصل هشتم ، اسناد مربوط بجمال‌الدین افغانی ۹ـ فصل نهم ، اسناد مربوط به‌میرزاملکم‌خان ۱۰ـ فصل دهم ، اسناد نهضت مشروطهٔ ایران .
اسناد سیاسی باکلیشه تمامی اسناد
تالیف وتحقیق از:
ابراهیم‌صفائی
محل‌پخش وفروش: کتابخانه سخن
خیابان نادری وکتابخانه‌های دیگر
بها : چهارصد ریال
آـ۳۳۸۸۹

خاطرات حاج سیاح
بکوشش حمید سیاح
در ٦٤۰ صفحه با چاپ و کاغذ و صحافی نفیس منتشر شد ـ کتابخانه ابن‌سینا
قیمت باجلد شمیز ۲۵۰ریال‌وباجلد زرکوب ۳۰۰ ریال
۱ـ۳ آـ٤٦۲٤

وزارت اقتصاد
جزوه مقررات عمومی واردات و صادرات سال ۱۳٤۷ بزبان انگلیسی از چاپ خارج شد . این جزوه همه روزه در وقت‌اداری در کاخ وزارت اقتصاد ـ قسمت اطلاعات ـ دراختیار علاقمندان قرار خواهد گرفت . الف ۷۹۳
۱ـ۲ آـ٤٦۵۸

آموزشگاه‌خزائلی در نظر دارد بزودی کلاسهائی
جهت‌آمادگی کنکور فوق‌لیسانس دررشته های قضائی ، سیاسی
،علوم‌اداری و علوم تربیتی تشکیل دهد از داوطلبان محترم شرکت‌دراین کلاسها دعوت میشود ساعت۷ بعدازظهر روزیکشنبه ۸اردیبهشت ماه درمحل آموزشگاه حضوربهمرسانند
آدرس : خیابان شاه‌آباد مقابل پاساژعلمی کوچه محمودی تلفن ۳۳٤۸۸۱ ـ ۳۳۸۰۰٦
آـ٤۳٤۲

بوسه‌های گمشده
اثر : کریم فکور
محل فروش کتابفروشی زوار تهران ـ خیابان شاه‌آباد .
آـ٤۵۷۲

آگهی انتخابات اتحادیه صنایع فیلم ملی ایران
چون طبق ماده ۲ آئین‌نامه انتخابات اتحادیه های صنفی‌وابسته باطاق بازرگانی تهران مصوب ۳۱۲۲ ـ ۲۲۵۳۵ ـ ۲۹ر۸ر۳٤ وزارت اقتصاد انتخابات‌هیئت مدیره‌اتحادیه صنایع‌فیلم ملی‌ایران روز شنبه مورخ ۷ر۲ر٤۷ ازساعت ۸ صبح تا ساعت ۱۲ ظهر روز مذکور باحضور اعضای انجمن نظارت در محل اطاق بازرگانی تهران واقع در خیابان تخت‌جمشید چهارراه فرصت اخذرای بعمل خواهد آمد لذا بدین وسیله از کلیه افراد مذکور که کارت عضویت از اطاق بازرگانی تهران دریافت نموده‌اند دعوت میشود برای انتخاب (۱۰ نفر) اعضاء هیئت مدیره که مدت آن دوسال است با دردست داشتن کارت عضویت وابسته به اطاق بازرگانی تهران در موعد مقرر شرکت فرمایند بدیهی است درصورت‌عدم شرکت در انتخابات بعدا هیچگونه اعتراض پذیرفته نخواهدشد.
فرماندار تهران ـ لاشائی

کلاسهای شبانه‌شالوده‌تربیت
برای هر یك از درسهای فلسفه ، منطق متدلژی ، روانشناسی، عربی ، زبان انگلیسی ثبت‌نام میکند
نشانی ـ خیابان شاهرضا پیچ شمیران خیابان تنکابن تلفن ۳۳۵٦٤۸
خیابان‌عدایت ایستگاه‌خیام خیابان‌تنکابن آـ٤۵٦۸

# اخبار کوتاه

**سالیسبوری** – نبرد نیرو های امنیت رودزیا با ملیون افریقائی که از زامبیا وارد این کشور میشوند همچنان ادامه دارد.

اعلامیه ای که امروز ازطرف فرماندهی نیرو های رودزیا صادر شده حاکی است که عده زیادی از چریکهای افریقائی در جریان نبرد ها کشته و زخمی شده و چند نفر آنها اسیر گردیده‌اند.

**دهلی جدید** – دولت هند رسما اعلام داشت که بهیچوجه در نظر ندارد کمپانیهای نفتی خارجی را که در آن کشور فعالیت میکنند ملی کند.

**استانبول** – احسان صبری چاقلایان‌گیل وزیر امور خارجه ترکیه در ماه ژوئیه آینده رسما ازاتحاد شوروی دیدن خواهد کرد.

درمذاکرات وزیر امورخارجه ترکیه با مقامات شوروی مسئله اعطای دو میلیون دولار اعتبار به ترکیه مورد بررسی قرار خواهد گرفت.

**دهلی** – دولت هند تصمیم گرفت که قرارداد جلوگیری ازگسترش سلاحهای اتمی را امضاءنکند.

این تصمیم در جلسه دیشب کابینه که بریاست بانو ایندیرا گاندی تشکیل شده بود اتخاذ گردید. دولت هند همچنین تصمیم گرفت هنگامی که این قرار داد برای تصویب به مجمع عمومی سازمان ملل متحدتسلیم میشود ازدادن هرگونه پیشنهاد اصلاحی خودداری خواهد کرد.

# ملامصطفی حوادث اخیر عراق را محکوم کرد

بغداد – ۲۱ آوریل – رویتر – ملا مصطفی بارزانی تصمیم دولت عراق را در بهره‌برداری مستقیم از منابع نفتی شمال رومیله در جنوب عراق تائید کرد.

ملا مصطفی در یك مصاحبه اختصاصی به خبرنگار روزنامه کرد زبان «الشعب» اظهار داشت این‌قدم مهمی‌است که‌درجهت‌تحقق بخشیدن به‌آرمانهای عراق که‌عبارت از یك سیاست نفتی مستقل و آزاد ازتسلط انحصارات نفتی است برداشته شده است.

ملامصطفی گفت که این تلاش آزمایشی از شایستگی‌عراق به‌اداره امور نفتی خویش و امکان ملی کردن نفت درسراسر کشور است.

رهبر کرد های عراق حوادث ناگواری را که هفته گذشته در شمال عراق روی دادو منجر به کشته شدن وزخمی گردیدن عده‌زیادی‌از نیرو های نظامی وافراد غیرنظامی شد محکوم کرد و گفت:

«ما اینگونه‌حوادث‌رانائید نمیکنیم ولی‌بروزچنین‌حوادثی درمنطقه‌ای که مردان مسلح دسته های مختلف که بایکدیگر دشمنی ورقابت دیرینه دارند فعالیت می کنند‌اجتناب ناپذیر است. ملا مصطفی ضمن بحث از جریان اوضاع در مناطق شمالی عراق گفت:

**مهمترین عامل‌عدم‌ثبات درمناطق کردنشین این‌است که بعضی از مقامات عراقی‌دردستگاه دولتی‌نمی‌توانندمسائلی راکه‌دربرابرساکنین شمال کشور وجود دارد درك کنند وهمین امربه بروز حوادث ناگواری نظیر حوادثی که طی هفت سال گذشته دراین منطقه‌روی داده‌منجر میشود.**

## مردی ۶۰ روز در داخل گور زنده‌ماند!

لندن – ۲۲ آوریل – خبرگزاری فرانسه – «مایك‌مینی» یك گارسون کافه ۳۳ ساله از اهالی ایرلند که مدت ۶۰ روز تمام در داخل تابوتی در زیر خاك‌بسر می برد رکورد زنده بگور شدن را شکست وبمقام قهرمانی رسید.

تابوت محتوی وی را که دوماه قبل‌در منطقه «کیلبورن» در چهار متری زمین دفن شده بود دیروز از زیر خاك درآوردند و درحالی که ۶۰ نفر ایرلندی در جلو آن به نواختن «نی‌انبان» مشغول بودند در شهر گرداندند و سپس در تابوت راباز کرده و مایك‌راازآن خارج کردند.

مایك در این مدت بوسیله دو لوله باریك که تابوت او را بخارج مربوط میساخت غذا و هوای تازه دریافت میکرد.

## ممالك ثروتمند باعث شکست کنفرانس دهلی شدند

بیروت – رویتر – «پل‌بیریش» دبیر کنفرانس بازرگانی و عمران سازمان ملل امروز کشور های غنی را ملامت کرد که باعث شکست کنفرانس دهلی‌نو در حل مسائل عمده‌بازرگانی‌و کمك‌متقابل‌شده‌اند.

وی آنها را متهم کرد که فاقد اراده سیاسی برای تغییر سازمان اقتصادی بین‌المللی هستند وی گفت کنفرانس دهلی‌نونتوانست‌یك‌فرمول جهانی برای‌استراتژی اقتصادبدست آورد زیرا کشور های پیشرفته و ثروتمند اهمیت این مسئله انفجار-آمیز را درك نکردند و از این‌بدتر یکنوع حس بی‌اعتنائی نسبت به سرنوشت کشور های رشد یابنده جهان در آنها دیده شد که‌قسمتی از آن ناشی از رفاه و قسمتی‌ناشی از فقدان دوربینی سیاسی است.

## پیشنهاد منفجر کردن تأسیسات حیاتی امریکا

پاریس – ۱۲ آوریل – خبرگزاری فرانسه – جمیز فورمان باصطلاح وزیر امور خارجه جنبش «ببرمردان سیاه» طی یك کنفرانس مطبوعاتی گفت بنظر من‌منفجر کردن مراکز انرژی، ایستگاه های رادیو وسایر تاسیسات حیاتی امریکا فکر خوبی باشد. این رهبرسیاه پوستان‌امریکا اخیرا در کنفرانس جوانان ویتنام در استکهلم شرکت کرده بود تا افکار عمومی جهان را به حمایت از هدف های «ببر مردان سیاه» که علیه تبعیض نژادی، سرمایه‌داری و امپریالیسم میجنگند وادارد.

فورمان گفت قتل دکتر مارتین-لوترکینك پایان‌سیاست عدم‌خشونت در جامعه خشنی است که هرگز بشریت نظیر آنرا ندیده. جامعه‌ای که هر روز ویتنامی ها را میکشد، جامعه‌ای که‌افریقائی‌الاصل راازبین میبرد.

وی افزودملت‌سیاه‌طالب حکومت برامریکا یا قسمتی از آنست وی افزود بهرحال من‌از دین‌راسك‌بهتر هستم وی گفت جنبش «ببرمردان سیاه» انتخابات ریاست جمهوری‌را تحریم میکند.

## ایران به‌قرارداد نجات فضانوردان پیوست

مسکو–امروزبین امریکا، شوروی وانگلیس قراردادی در باره نجات فضانوردان وبازگردانیدن آنها به کشور های خود در مسکو امضاء شد.

این‌قرارداد که قبلا مورد تائید سازمان ملل متحد قرار گرفته از طرف اندره گرومیکو وزیر امور خارجه ونمایندگان‌سیاسی انگلیس وامریکا در مسکو امضاءشده ودر آینده کلیه کشور های جهان می‌توانند آن را امضاء کنند.

مایکل استوارت وزیر امورخارجه انگلیس ضمن نطقی که بمناسبت امضای‌قراردادی‌بین‌امریکاوشوروی وانگلیس درباره نجات فضانوردان ایراد کرد گفت:

قرارداد چند جانبه مهمی که ما امضاکرده‌ایم ثمره‌مذاکرات‌طولانی واحیانا مشکل است. چنین قرار-دادی میتواند زمینه رابرای امضای قرارداد های مهمتری درباره مسائل مهم بین‌المللی فراهم سازد.

اندکی پس‌از امضای این‌قرارداد ازطرف سه دولت نمایندگان‌سیزده کشور دیگر ازجمله ایران الحاق خودرا به‌قرارداد اعلام داشتند.

دوازده کشور دیگر که بقرارداد پیوسته‌اند عبارتند از اتریش، بلغارستان، کامرون، دانمارك، فنلاند، مجارستان، ایتالیا، لائوس نپال، نروژ، لهستان و رومانی.


از امشب آغاز هفته دوم نمایش در سینماهای

تاج–سانترال–امپایر–ایفل

رخ برافروخته می‌آمد ودر غوغا بود – قصد دلسوخته‌ای داشت چنین پیدا بود
غیرپیوسته درآن محفل واز راز و نیاز – درمیان من و دلدار حکایتها بود

تماشای این‌فیلم برای‌اشخاص‌کمتر از ۱۸ سال ممنوع است

آرزوداشتم یان‌فیلم را من ساخته باشم
«آلفرد هیچکاك»
اثری شگفت ودلهره آورکه مسیر تاریخ فیلمهای جنائی را عوض‌کرده‌است
«اتحادیه نویسندگان پلیسی امریکا»
این فیلم باقلب واعصاب تماشاچی جنك‌میکندوآنهائی که طاقت ضربات‌کوبنده یك اثر اضطراب انگیز را ندارند بهتراست ازدیدن آن خودداری نمایند.

نخستین شماره ممتاز سال ۱۳۴۷
فیلم و هنر
همراه با ۷ تابلوی رنگی از فردین – کتایون – بریژیت‌باردو – شون‌کانری–آدامو –الکه‌زومر–استلا استیونس – ممتاز بایك دنیا مطلب وخبر و صفحات اضافی فردا صبح منتشر میگردد.
چهارشنبه‌ها فقط روز فیلم و هنر است

از همین هفته در سینماهای

ب.ب.رادیوسیتی
نیاگارا–ادئون
تازه ترین آهنگهای روز، جدیدترین رقص‌های مدرن، شورانگیزترین‌داستان‌عشقی نسل جوان در شادترین فیلم فصل
متروگلدوین‌مایر تقدیم میکند
الویس پرسلی و نانسی سیناترا

جاده افتخار
«نانسی‌سیناترا» دخترفرانك سیناترا و معبود جوانان امروزی دراین‌فیلم با آهنك های دلفریب خود همه را برقص وپایکوبی وامیدارد.

ازصبح چهارشنبه ۱۱ اردیبهشت
گلدن‌سیتی
شاهکار بزرك ۱۹۶۸ کمپانی متروگلدوین‌مایررا به طریقه عظیم ۷۰ میلیمتری وصدای سحرانگیزاستریوفونیك ۶ باندی‌درمعرض‌قضاوت‌همگان قرار خواهد داد

آنتونی کوئین
چارلزبرونسون
هنرمندفیلم «۱۲ مردخبیث»
آنجانت کامر
درفیلمی از متروگلدوین‌مایر
توپهای سان‌سباستیان

رنگی. بطریقه ۷۰ میلیمتری
با صدای
استریوفونیك ۶ باندی
بکارگردانی: هانری‌ورنوی
کارگردان فیلم «ساعت ۲۵»

اگر فیلم «روح» شما را باضطراب و دلهره انداخت، اگر فیلم سرگیجه قلب شما را از جا کند، مطمئن باشید که «زن توطئه‌گر» اثری است خیلی بالاتر و هیجان‌انگیزتر ازآنها...
ازفردا صبح درسینماهای
ریولی – کاپری
پولیدور – سعدی
سیمون سینیوره
درنقش
زن توطئه‌گر
سینماسکوپ. رنگی

تماشای این‌فیلم برای اشخاص‌کمتر از ۱۸سال ممنوع است

کولر DESERTMASTER کریر مخصوص مناطق گرمسیری ساخته شده است
که تا ۵۲ درجه سانتیگراد بخوبی کار میکند DESERTMASTER کریر
بهترین کولر برای خوزستان وسایر مناطق گرمسیری
Carrier
نماینده انحصاری: شرکت شعله خاور خیابان تخت جمشید چهارراه بهار. تلفن: ۵-۷۵۶۱۴۱

# مارشال تیتوسیاست مستقل ملی ایران را ستود

بقیه از صفحه اول

مارشال تیتو رئیس جمهوری هفتاد و شش ساله یوگسلاوی کشوریکه - مردم آن با ایران‌و فرهنگ درخشان گذشته آن‌دارای روابط نزدیك ودوستانه بوده‌اند ، چند لحظه پس از قدم‌نهادن بخاك کشورما ازسیاست مستقل ملی ایران و اعتبار و حیثیت روزافزون ان در مجامع بین‌المللی ستایش کردندو بمردم «این سرزمین کهن و باستانی » درود فرستادند .مردم تهران نیز بپاس این حق شناسی رهبر یك کشور دوست ، دیروز هنگام‌ورود حضرت رئیس جمهوری یوگسلاوی‌وبانوعالیترین احساسات خودرا ازفرودگاه تا کاخ گلستان بصورت‌های مختلف ابراز ومقدم میهمانان عالیقدر شاهنشاه و شهبانوی ایران راگرامی‌داشتند.

*** ورود بتهران**

رئیس جمهوری مادام العمر یوگوسلاوی وهمسرش‌ساعت‌چهار ونیم بعدازظهر دیروز با هواپیما واردتهران شدند و از جانب شاهنشاه ، شهبانوفرح‌مورداستقبال رسمی قرار گرفتند .

درپای پلکان هواپیماشاهنشاه وشهبانو دست های مارشال تیتوو همسرشان را بگرمی فشردند و ورود آنانرا بخاك ایران تهنیت گفتند. درمراسم استقبال رسمی امیرعباس هویدا نخست‌وزیر ، روسای دومجلس ، وزیر دربار شاهنشاهی ، وزیران کابینه،رئیس ستاد بزرك ارتشتاران ، رئیس کل تشریفات سلطنتی ، رئیس دفتر مخصوص شاهنشاه آریامهر ، آجودان‌های لشکری و کشوری شاهنشاه،چندتن‌ازروسای‌نمایندگی های‌سیاسی مقیم تهران و گروهی ازمردم یوگسلاوی که‌مقیم تهران هستند حضور داشتند .

*** مذاکرات سودمند**

قبل ازانجام تشریفات نظامی و بعد از اینکه کودك خردسال‌دسته گل زیبائی به حضور مادام تیتو تقدیم‌داشت،حضرت رئیس‌جمهوری یوگسلاوی خبرنگاران مطبوعات‌را که‌افتخارحضورداشتند موردخطاب قراردادندو ضمن سخنانی‌فرمودند:

«بسیار خرسندیم که از برکت دعوت مودت آمیز شاهنشاه آریا مهر این فرصت رابدست‌آورده‌ایم تاازایران دیدن کرده و با این کشور زیبا و میراثهای فرهنگی بغایت سرشار و توسعه پر تحرك‌و تجدد طلبانه آن آشنائی حاصل کنیم »

ما از مذاکرات بسیارسودمندی که دو سال پیش با اعلیحضرت شاهنشاه در یوگسلاوی به عمل آوردیم خاطرات زنده‌ای داریم . آن‌دیدار تحرك نیرومندی جهت بسط همکاریهای همه‌جانبه‌ومتقابل مخصوصا درزمینه های اقتصادی‌و فرهنگی بین دو کشور ایجادکرد واین همکاریها درنتیجه رشد پر تحرك‌دو کشور اکنون دورنماهای تازه و بزرگی رادر شرف ایجادو تکوین دارد

*** سیاست مستقل**

« من مایلم که مراتب رضایت و خرسندی خود رامخصوصادرمورد رشد بیش از پیش وسیع‌ترهمکاری های دوکشور درزمینه فرهنك که نقش قابل ملاحظه‌ای در آشنائی‌و نزدیکی بین دوملت ما ایفا میکند ابراز نمایم . خرسندم که میتوانم خاطرنشان کنم که سیاست‌مستقل ملی که‌ازطرف ایران تعقیب می - شودوضع بین‌المللی کشور شمارا تحکیم بخشیده واعتبار و حیثیت آنرا روز افزون ساخته است .»

«یوگوسلاوی‌و ایران در قبال پاره‌ای از مسائل مهم بین‌المللی روشهای مشابه و یانزدیکی پیش گرفته‌اند . نمایندگان یوگسلاوی وایران در حالیکه بوسیله علائق خود بتامین صلح و همکاریهای جهانی مبتنی بر حقوق متساوی و توسعه و اعتلای روابط بین‌المللی هدایت میشوند از چندین سال‌پیش تاکنون همکاریهای ثمر بخشی در سازمان ملل و سایر سازمانهای بین‌المللی بعمل آورده‌اند.

ماباخرسندی در انتظار تبادل‌نظر با شاهنشاه آریامهرو سیاستمداران ایران هستیم تا در باره توسعه همکاریهای‌دوستانه موجودوهمچنین طرق حل و فصل مسائل حاد بین‌المللی بایکدیگربحث‌و مذاکره کنیم .

*** حرکت به شهر**

پس از انجام تشریفات نظامی در برابر صف استقبال کنندگان شاهنشاه آقای نخست وزیر و دیگر مستقبلین را به رئیس جمهوری یوگوسلاوی وبانومعرفی فرمودند و آنگاه اعلیحضرتین و میهمانان عالیقدرشان در اتومبیل های سلطنتی‌روبازقرارگرفتند ودر حالیکه اسکورت مخصوص در پیشاپیش و اطراف آنها حرکت میکرد ، بطرف شهر حرکت فرمودند .

در میدان فردوسی شهردار تهران ضمن خوش آمد کلید - طلائی شهر تهران را بعنوان «نشانه عمیق احساسات قلبی‌اهالی پایتخت » تقدیم داشت .

رئیس جمهور یوگوسلاوی در پاسخ خوش آمد شهردار تهران از استقبال گرم مردم ایران‌اظهار تشکر نمودند .

رهبران ایران و یوگوسلاوی و شهبانو فرح و مادام تیتو سپس در کالسکه های سلطنتی قرار گرفتند و بطرف کاخ گلستان حرکت کردند .

تیمسار صفاری شهردار پایتخت دو ساعت بعد از ورود میهمانان عالیقدر به تهران،درکاخ گلستان هدایای مردم پایتخت را به‌حضور رئیس جمهوری یوگوسلاوی و بانو تقدیم داشت .

*** ضیافت شام**

دیشب در اولین شب اقامت رئیس جمهوری یوگوسلاوی و بانودر تهران ، شاهنشاه وشهبانو ضیافتی بشام در کاخ نیاوران بافتخار میهمانان عالیقدرخویش ترتیب دادند که درآن‌اعضاجلیل خاندان سلطنت ، آقای نخست - وزیر ، روسای دو مجلس ، وزیر دربار شاهنشاهی ، هیئت وزیران و گروه دیگری از شخصیت های مملکتی افتخار حضور داشتند .

*** سخنان شاهنشاه**

در سر میز شام‌شاهنشاه آریامهر بیاناتی بدین شرح ایرادفرمودند:

حضرت رئیس جمهوری :

برای شهبانو ومن مایه کمال خوشوقتی است که مقدم‌آن‌حضرت و بانوتیتو را بکشور خویش شاد باش بگوئیم دوسال پیش‌من توفیق دیدار کشور زیبای شما راکه از دیرباز اشتیاق انرا داشتم حاصل کردم و از نزدیك باملت دلیرو خونگرم ومیهمان نواز یوگوسلاوی اشناشدم . یقین دارم ان حضرت نیزدر سفر خودبایران همه‌جا با همان گرمی و صمیمیتی که در کشور شمانسبت بمن ابراز شد مورد استقبال‌ملت‌ایران‌قرارخواهند گرفت .زیرا گذشته از رشته های دوستی و حسن تفاهمی که دوملت ما را بهم پیوند میدهد شخصیت برجسته ان حضرت چه بعنوان‌یك مبارز دلیرازادی ملت خویش در دوران جنك جهانی دوم وچه‌بعنوان یك‌رهبرخردمند مملکت در سالیان پس از جنك تا بامروزحسن‌احترام عمیقی را درنزد مردم کشور ما نسبت بشما پدید آورده‌است .

من در ملاقات‌هاومذاکرات‌متعدد خودمان بخوبی احساس کردم که آن حضرت باچه روشن بینی‌سیاسی وباچه دیدواقع‌بینانه‌ای روح میهن پرستی شدیدوعلاقه به‌پیشرفت و ترقی کشور خویش را باسیاست کمك به تفاهم بین‌المللی‌وتقویت صلح جهانی آمیخته‌اید .

*** نمونه بارز**

شاهنشاه افزودند : مساعی‌خاصی که در سال گذشته در سازمان ملل متحد برای نیل بیك راه حل اساسی بحران خاور نزدیك‌مبذول داشتید نمونه بارزی از این‌روح صلحدوستی و کوشش در توسعه تفاهم جهانی‌است . خوشبختانه از این لحاظ دوکشور ما دارای خط مشی وسیاست مشابهی هستند . زیرا ما نیز همواره براین اعتقاد بوده وهستیم که‌تنهاسیاست منطقی وعاقلانه برای هرکشوری در دنیای امروز ، سیاست همزیستی‌وهمکاری مسالمت آمیز با سایرکشور هاو ملل جهان است . راه صحیحی که امروزه در پیش‌روی‌هر ملتی قرار دارد ، راه تجاوزواستیلاطلبی نیست، بلکه راه کوشش برای بالا بردن روز افزون سطح زندگی‌مادی و معنوی ملی‌است تا از این‌راه‌دنیائی هرچه مرفه‌تر وسعادتمند تر بوجود آید . مبارزه اصلی بشر امروزه مبارزه با دشمنان واقعی بشریت یعنی جهل وفقروگرسنگی وبیماری و مبارزه با تبعیضات و تعصبات ناروا وبیعدالتی های‌قضائی‌واجتماعی است.

من در سفر خود به‌کشور یوگسلاوی با خوشوقتی تمام شاهد فعالیت های وسیع و ثمر بخشی بودم که در همه رشته های صنعتی واقتصادی واجتماعی و فرهنگی در آن کشور در جریان است و بدیهی است که رهبری خردمندانه‌آن‌حضرت که مورداحترام عمیق و قلبی ملت خویش هستند عامل اصلی این کوشش‌هاوپیشرفت ها است .ما بعنوان یك کشور دوست صمیمانه توفیق کامل این مساعی را آرزومندیم و همچنین خوشوقتیم که براساس سیاست متقابل حسن تفاهم روزبروزبردامنه همکاریهای دوکشور ما در زمینه های‌مختلف‌اقتصادی‌وفرهنگی‌افزوده میشود.

*** دوستی ریشه دار**

بدیهی‌است این دوستی و تفاهم دو ملت مابرسابقه‌ای ریشه‌دارمتکی است . زیرا ملت های مادر قرون گذشته‌ارتباط‌فرهنگی‌ومعنوی‌عمیقی بایکدیگر داشته‌اند . طی چندقرن اخیر نه‌تنها زبان وادب پارسی در مراکز متعددی در سرزمین شما تدریس می شده ، بلکه عده‌ای از شعرا و نویسندگان‌یوگوسلاوی اصولا آثار نظم و نثر فراوانی به زبان فارسی تالیف کرده‌اند . کتابخانه های متعددی در کشورشما دارای گنجینه های نفیس کتب‌و اسناد خطی‌فارسی هستند که از این لحاظ مخصوصا میباید از کتابخانه نمازی‌خسروبیك‌درسارایه را نام برد. درقرن حاضربسیاری از آثار کلاسیك‌ادبیات مادرکشور شما ترجمه ومنتشر شده‌اند و هم‌اکنون چنددانشگاه‌یوگوسلاوی دارای کرسی های مخصوص‌زبان‌و ادبیات فارسی هستند.درهمین‌مدت آثار متعددی ازادبیات‌یوگوسلاوی در ایران ترجمه وانتشار یافته‌اند. این‌سابقه‌دیرینه‌دوستی وتفاهم‌امروزه با همکاریهای فنی و اقتصادی دو کشور استحکام بیشتری یافته است و شك نیست که با علاقه ای که هر دو مملکت ما بتوسعه این روابط دارند دامنه این همکاری و اشتراك مساعی فرهنگی و اقتصادی درآینده بازهم گسترش بیشتری خواهد یافت.

حضرت رئیس جمهوری :

اجازه دهید تقویت روز افزون صلح و تفاهم بین‌المللی سعادت و سلامت آن حضرت و بانو تیتو و ترقی ورفاه هر چه بیشتر ملت زحمتکش و دلیر یوگسلاوی را آرزو کنم .

*** سخنان مارشال تیتو**

پس‌ازفرمایشات شاهنشاه‌آریامهر حضرت رئیس جمهوری یوگسلاوی چنین فرمودند :

اعلیحضرتا :

مایلم از طرف همسرم و همکاران خود و بنام خودم سپاسهایمان را بخاطردعوت واستقبال‌صمیمانه‌ایکه‌از ما در پایتخت زیبای شما بعمل آمد بیان کنم .

ماسخنان‌محبت‌آمیز آن‌اعلیحضرت را به مفهوم بیان دوستی بی‌شائبه نسبت به ملت یوگوسلاوی تعبیر می کنیم همسر من وخودم مخصوصا خرسندیم که این سفر بما فرصت داده است تا اعلیحضرت همایون شاهنشاه آریامهر و علیاحضرت فرح پهلوی را ملاقات نمائیم . خصوصاکه هنوز این سعادت را نداشته ایم تااز شهبانوی گرامی در کشور خود استقبال نمائیم .

*** مذاکرات ثمربخش**

دیدار آن اعلیحضرت از کشورما و مذاکرات بسیار ثمربخشی که در آن زمان بین ما صورت گرفت در بسط‌آشنائی‌متقابل و اعتلای همکاری مودت آمیز بین دو کشور نقش‌بسزائی ایفا کرد . بهمین دلیل کلیه افراد کشور ما از دیدار آن اعلیحضرت خاطرات‌بسیار خوش آیند و فراموش نشدنی در اذهان خویش دارند .من معتقدم که طی اقامت کوتاه شما در کشور ما توانستید خود را متقاعد سازید که ملت یوگسلاوی نسبت به شخص آن اعلیحضرت احساسات عمیق و احترام آمیزی دارد و نسبت به ملت صلحدوست و صنعتی‌ایران دوستی گرم و بی‌شائبه ای احساس میکند.

ایران کنونی‌تحت‌رهبری خردمندانه آن اعلیحضرت در زمینه اجتماعی‌در ترویج آموزش و پرورش وبهداشت و درایجاد یك اقتصاد مدرن ودر بهبود شرایط زندگی مردم ایران به پیشرفت های مهمی نایل میشود سیاست مستقل ملی کشور شما را قادر ساخته است تا در همکاری‌های وسیع بین‌المللی شرکت نموده و نقش فعالی در مناسبات بین‌المللی و در تلاش بخاطر تحقق بخشیدن باصول همزیستی صلح‌آمیز و مثبت و تحکیم صلح جهانی ایفاء کند .

ما خرسندیم که‌همکاری دوجانبه در زمینه های اقتصادی ، علمی و فنی مخصوصا طی چند سال اخیر بین‌دو کشورما بنحو موفقیت‌آمیزی توسعه یافته و من اطمینان دارم که ما در نیل بتوسعه این همکاری به مقیاس های بیشتر ودر جهت حفظ منافع هردوکشور بایکدیگرشریك و سهیم هستیم .

*** جنك ویتنام**

در جهان امروز کانون های‌بحرانی و مناقشات فراوانی وجود دارد . سرچشمه‌های برهم‌زننده ثبات عدم برابری در روابط در دنیای کنونی وجود دارد ومداخله در امور داخلی کشور های دیگر تجربه‌ایست که تاکنون دوام یافته است . همه اینها مشکلاتی است که بار سنگین‌آنها در روابط بین‌المللی احساس می شود و صلح‌جهانی راتهدید میکند.

در ویتنام جنك غیر عادلانه‌ای‌که بمردم آن کشورتحمیل شده‌علیرغم محدود شدن بمباران‌و تمایل‌موجود نسبت به تخفیف عملیات جنگی که از طرف ایالات متحده ادعا شده کماکان ادامه دارد .

دولت‌جمهوری دموکراتیك ویتنام بنوبه خود آمادگی خود را برای شرکت در مذاکرات بدون تاخیرو وقفه ابراز کرده است. ما احساس میکنیم که امروزدیگر تامل ودرنك جایز نیست چه افکار عمومی مردم صلح دوست دنیابطور کامل‌خواهان آنست که‌مذاکرات معطوف‌به‌یافتن یك راه حل‌سیاسی بایدهرچه‌زودتر آغاز شود . زیرا اکنون وقت آن رسیده تا بملت ویتنام امکان داده شود که سرنوشت خود را مستقلا وبدون مداخله خارجی تعیین کند وکلیه نیرو های بیگانه از آن‌منطقه خارج شود .

*** بحران خاورمیانه**

بحران خاورمیانه هنوز هم ادامه دارد .زیرا اسرائیل کماکان از تخلیه سرزمینهای اشغال‌شده‌ممالك عرب خودداری میکند. این روش صلح رادر منطقه خاورمیانه‌بمخاطره انداخته و بحران بین‌المللی رابطور کلی تشدید کرده است.

علاوه بر این بسیاری از ممالك واز جمله یوگوسلاوی و ایران ناگزیرند در نتیجه وضع موجود زیانهای مادی شدیدی را تحمل کنند . جای‌آن‌داردکه همه کسانیکه راه حل‌صلح آمیزی‌برای‌این بحران میاندیشند ازتلاش و کوشش‌دریغ نورزند تابدین وسیله به متجاوز اجاز ه‌داده نشود که‌ازفتح‌قلمروهای متعلق بملتهای دیگر برخوردار گردد. در حقیقت لازم است هرنوع کوششی بعمل آید تاوسائل خروج فوری‌نیروهای اسرائیل‌ازسرزمینهای اعراب تامین شود. در عین حال لازم است که پیش‌بینی‌های منعکس‌شده در قطعنامه شورای امنیت باالتفات بحصول یك راه حل صلح آمیز بمرحله اجرا درآید .

*** براساس برابری**

در عین حال مقاومت در برابر تجلیات سیاست زور نیزبیش ازپیش توسعه میابد . در حالیکه آرزوهای ملل نسبت به تحکیم استقلال‌آنها وشرکت‌شان در زندگی بین‌المللی براساس برابری بیش‌از پیش شدت وقوت کسب مینماید . تعداد روز افزونی از کشورهای‌مستقل صرفنظر از اختلافاتیکه در نظامهای‌اقتصادی وسیاسی آنها وجود دارد وعلی‌رغم عضویتشان در پیمانهای مختلف احساس میکنند که باید در عرصه بین‌المللی بهره‌اندازه که ممکنست بایکدیگرمتحدتر ونزدیکترباشند.

من یقین دارم که درآینده نیز یوگسلاوی وایران از اشتراك‌مساعی بایکدیگر وهمراه باکلیه کشورهاو نیروهای صلحدوست جهان درراه از بین بردن خطر جنك و ایجاد دورنماهای امید بخش‌تری برای پیشرفت و صلح جهت کلیه‌ابنای بشر دریغ نخواهند کرد .

مابرای مذاکرات و تبادل نظر هائیکه‌بااعلیحضرت‌همایون‌شاهنشاه آریامهر وسایر مقامات دولت‌ایران بعمل خواهیم آورد اهمیت فراوانی قائل هستیم .

آرزوی صمیمانه ما این است‌که اقامت مادرمیان شما بتحکیم تفاهم دوجانبه و دوستی میان ملت های‌ما منجرشود .

*** نثار تاج گل**

صبح امروز حضرت مارشال تیتو رئیس‌جمهوری یوگوسلاوی درآرامگاه رضاشاه‌کبیر حضور یافتند و تاج گلی نثار کردند . ساعت یازده امروز روسای هیئت های سیاسی مقیم تهران بابانوانشان در کاخ گلستان بحضور مارشال تیتو باریافتند .

*** مذاکرات**

بعد از ظهر امروز رئیس جمهوری یوگوسلاوی‌درکاخ نیاوران باشاهنشاه آریامهر چای صرف کردند و اولین دور مذاکرات ایران و یوگسلاوی در جهت‌توسعه‌روابط اقتصادی‌وفرهنگی دو کشور آغاز گردید .

*** آموزشگاه اشرف پهلوی**

بعد از ظهر امروز بانو تیتو از آموزشگاه اشرف پهلوی دیدن‌کردند.

امشب از طرف مارشال تیتو و بانو به افتخار شاهنشاه آریامهر و علیاحضرت شهبانو ضیافتی به شام در کاخ گلستان برپا میگردد .

## تقویم اطلاعات

سه شنبه-سوم‌اردیبهشت ماه ۱۳٤۷ - بیست وچهارم محرم الحرام ۱۳۸۸ -بیست و سوم‌آوریل ۱۹٦۸

اذان صبح ساعت ۳ و٤٤ دقیقه طلوع آفتاب ساعت ۵ و ۲۲ دقیقه غروب آفتاب‌ساعت ٦و ۳۵ دقیقه

## پیش بینی هوا

پیش بینی وضع هوای ایران تا ظهر فردا :

هوای سواحل‌دریای‌مازندران و استان های آذربایجان و نواحی غربی کشورنیمه‌ابری گاهی تمام ابری - همراه با بارندگی می‌باشد.

هوای استان‌های‌خوزستان فارس‌وشهرستان‌های‌مرکزی و کرانه های غربی خلیج فارس نیمه ابری گاهی‌همراه با رگبار های پراکنده و باد نسبتا شدید خواهد بود .

هوای تهران و بقیه نقاط کشور کمی تا قسمتی ابری‌و در بعد از ظهر و شب موقتا همراه با رگبار های‌پراکنده و باد نسبتا شدید در سطح زمین خواهد بود .

گرمترین نقاط در بیست وچهار ساعت‌گذشته‌آغاجاری با حداکثر ۳٤ درجه وسرد- ترین نقطه رضائیه و مشهد با حداقل ۵ درجه بالای‌صفر بوده است .

حداکثر حرارت تهران۲۱ و حداقل ۱۲ درجه بوده است .


## تبریکات

تیمسار معظم سرلشگر ابوالقاسم خردور

ارتقاء جنابعالی را بدرجه سرلشکری صمیمانه تبریك میگوئیم.

مهندس تهرانچی - دکتر تهرانچی

آ-۲۸۷۱

تیمسار سرلشکر ابوالقاسم خردور

ارتقاء جنابعالی رابدرجه سرلشکری‌ازصمیم قلب‌تبریك‌میگوئیم.

حسین رسولی - هوشنك رسولی - ناصر رسولی

آ-٤٦۷۲

## اطلاعیه نمایندگی کولرهای کریر

Carrier

تعمیرگاه مجهز این شرکت همواره‌برای‌سرویس سالیانه وتامین‌رفاه‌مشتریان‌محترم آماده میباشد.ولی نظر باینکه درفصل گرما بعلت‌تراکم نصب دستگاه ها ممکن است تاخیری در اجرای سرویس‌حاصل‌شود لذا از کلیه دارندگان

کولر و دستگاههای تهویه کریر

خواهشمند است‌حداکثر تا۲۰ اردیبهشت به‌تعمیرگاه خیابان پهلوی بالاتر از سه‌راه ونك خیابان قبادیان تلفن۶۲۲۹۳۵ و یا به فروشگاه شرکت‌تخت جمشید چهارراه بهار تلفن ۵-۷۵٦۱٤۱ مراجعه فرمایند

شرکت‌شعله‌خاور

۱-۲ آ-٤۳۰٤

بخاطر علاقمندانی‌که موفق بدیدن فیلم «مزدوران» نگردیده‌اند

ازفرداصبح‌در

## سینماماژستیک

از فردا صبح درسینماهای

## متروپل-حافظ-کیهان

طنین رعدآسای‌گلوله‌ها باردیگر درغرب میپیچد - خون روی آفتاب را میپوشاند وقلب‌ها از حرکت‌بازمیایستد .. مرد «گلوله طلائی» وارد شهر شده‌است !...

شرکت ملی نفت ایران

## آگهی مزایده شماره ۱۲۱

شرکت ملی‌نفت ایران در حدود ۲۵۰ تن میله‌های‌فولادی بقطرهای مختلف‌موجود در انبار بهار - آبادان را از طریق مزایده عمومی بفروش میرساند .

۱- علاقمندان میتوانند برای دریافت برك مشخصات و شرایط شرکت در مزایده‌در تهران باطاق‌شماره ۱۲۲۵طبقه ۱۲- اداره مرکزی واقع‌در خیابان تخت‌جمشید و یا در خرمشهر به اداره اجناس مازاد جنوب مراجعه نمایند .

۲- پیشنهاد دهندگان میتوانندقبل‌ازتسلیم پیشنهاد ازساعت ۸بامداد الی ۱۲ظهرروز های ۹ر۲ر۱۳٤۷ و ۱۰ر۲ر۱۳٤۷ و ۱۱ر۲ر۱۳٤۷ در انبار بهار- آبادان حضور یافته وباتفاق نماینده اداره اجناس مازاد کالای مورد مزایده راارویت نمایند .

۳- سپرده شرکت در مزایده‌مبلغ۲۵۰۰۰۰ ریال میباشد که بایستی بصورت اسناد خزانه بصندوق حسابداری شرکت تسلیم گردیده و رسید مربوطه ضمیمه پیشنهاد گردد . سپرده بجز اسناد خزانه‌که تحویل صندوق‌شرکت شده‌باشد هیچ نوع‌دیگری پذیرفته نخواهد شد . ضمنا اسناد خزانه تودیع شده دربانك‌نیز مورد قبول واقع نخواهد شد .

٤- پیشنهادات تاآخر وقت اداری روز ۱٦ر۲ر۱۳٤۷ پذیرفته خواهدشدودرساعت ۹صبح روز ۱۹ر۲ر۱۳٤۷ در کمیسیون معاملات واقع در عمارت مرکزی‌دوم‌روبروی درب دانشگاه نبش خیابان رازی طبقه ششم اطاق کنفرانس‌بازوقرائت‌خواهدشد.

۵- شرکت در رد یا قبول یك یاکلیه پیشنهادات واصله بدون آنکه محتاج‌بذکر دلیل باشد مختار است .

حضور پیشنهاد دهندگان و یا نمایندگان آنها با در دست‌داشتن معرفی‌نامه درجلسه قرائت پیشنهادات آزاد است

۱-۲ آ-٤۵۱۲

اخبار شهرستانها

تحقیق درباره

در اجرای دستور شاهنشاه، بوسیله کارشناسان وزارت کشاورزی

# رشد کم سابقهٔ محصولات جنوب

شروع شد

* هیئت کارشناسان، دربارهٔ محصولات کلیهٔ مناطق ساحلی جنوب تحقیق می کند

هیئت کارشناسان کشاورزی که بفرمان شاهنشاه برای بررسی رشد کم سابقه غلات بنادر و جزایر خلیج فارس به جنوب اعزام شده بود، دیروز کار خودرا آغاز کرد. اعضای هیئت اظهار نظر کردند باید خاك مزارع این نقاط دقیقا آزمایش شود تا علت رشد سریع محصولات که موجی از شادی وشعف بین روستائیان بوجود آورده است معلوم گردد.

خبر رشد کم سابقه و حیرت‌انگیز محصولات کشاورزی بنادرو جزایر خلیج فارس‌قبلا دراین صفحه به استحضار خوانندگان عزیز رسید باانتشار این خبر، هیئتی مرکب از کارشناسان وزارت کشاورزی به فرمان شاهنشاه آریامهر مامور بررسی وضع غله‌این‌نقاط گردیدند وسرانجام. هیئت مزبور مرکب از آقایان‌مهندس رجلی، مهندس فرماآرا، مهندس رضوانی، نصراله پیروز و آقای تروپ کارشناس خارجی سازمان‌خواربار وکشاورزی جهانی دیروز وارد بندر بوشهر شد اعضای این اکیپ پس از ورود به بندربوشهر و ملاقات با آقای دکتربرادرمعاون‌استاندارو‌فرماندار بندر بوشهر از مزارع گندم و جو روستا های این شهر دیدن کردند کارشناسان‌ایرانی و خارجی‌عقیده دارند باید از کلیه مزارع و اراضی که زیر کشت گندم و جو قرار دارد دیدن کرد و خاك این مزارع را آزمایش نمود تا بتوان تشخیص داد چه عواملی بیشتر در افزایش بیسابقه محصول گندم و جو تاثیر داشته است.

* تحقیق میکنند

در حال حاضر اعضای اکیپ‌اعزامی که باتفاق‌آقای‌دکتربرادرومامورین اداره کشاورزی بنادروجزایرخلیج فارس و عده‌ای از مطلعین برای بازدید مزارع گندم و جو برازجان و روستاهای بندر بوشهر رفته‌اند بطور دقیق سرگرم مطالعه می‌باشند

خاك این مزارع قرار است از لحاظ آب و هوا، آفتاب و باران مورد آزمایش قرار بگیردومطالعه و بررسی این عده تا حصول نتیجه قطعی ادامه می یابد.

## پل هوائی در مسیر راه آهن اصفهان ـ ریز

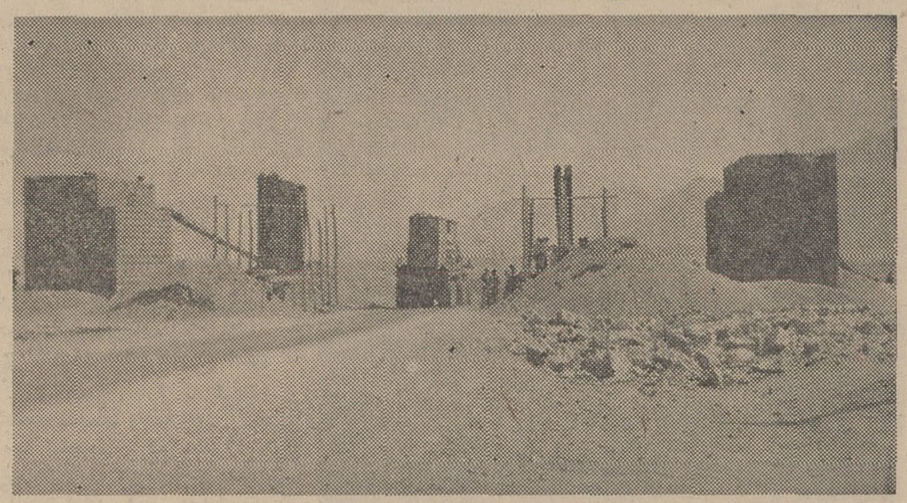

کارهای ساختمانی راه‌آهن اصفهان ـ ریز که از محل «مرغ» اصفهان شروع شده است باسرعت پیشرفت میکند. درمسیر راه‌آهن مقدمات احداث یك‌پل هوائی روی جاده اصفهان ـشیراز فراهم گردیده است وپایه‌های پل در دست ساختمان می باشد. راه‌آهن اصفهان ـریز به محل کارخانه ذوب آهن وصل خواهد شد.

درعکس بالا پایه‌های پل هوائی که کارگران برای ساختمان آن فعالیت میکنند دیده میشود.

## افتتاح مهد کودك

اهواز ـ دیروز توسط آقای سالور استاندار خوزستان ساختمان مهد کودك اهواز طی‌مراسمی‌افتتاح شد.

مهد کودك اهواز حدود صدوبیست نفر گنجایش‌دارد و در مجاور کوی سیصد دستگاه ساخته شده است ساختمان مهد کودك‌اهوازبااستفاده از کمك های علیا حضرت فرح شهبانوی ایران واستاندارخوزستان وعده‌ای از اهالی نیکوکار و خیر اهواز ایجاد شده است.

# اردوگاه ۲ هزار نفری

## برای اقامت جهانگردان در همدان تاسیس میشود

برای بدبرائی از جهانگردانی‌که برای دیدن آثار تاریخی وباستانی به همدان می‌آیند در یکی از نقاط خوش آب و هوا و زیبای این‌شهر اردوگاه دوهزار نفری تاسیس می شود و هم‌اکنون مقدمات تاسیس این‌اردوگاه از هرجهت فراهم شده‌است.

بنابگزارش خبرنگارما در همدان: درجلسه‌ای که با حضور آقای مهندس اعتضادی فرماندارکل و روسای‌ادارات دولتی و عده ای از بازرگانان همدان در سالن فرمانداری این شهر تشکیل شد آقای مهندس اعتضادی‌اظهارداشت: سرمایه‌داران همدانی‌میتوانند برای‌تاسیس اردوگاه بایکدیگر همکاری کنند ودراین امر سرمایه گذاری نمایند.

ضمنا گروه صلح آمریکا تصمیم‌دارد با همکاری اداره آموزش و پرورش درتابستان امسال اردوئی برای پانصدنفر از دانش آموزان هنرمند و ساعی دبیرستانهای فرمانداریکل همدان درحوالی این شهر ترتیب دهد.

مقدمات تشکیل این اردو فراهم شده است و مدت تشکیل آن سه‌ماه خواهد بود.

# بازار مکاره شیراز

## در اردیبهشت ماه توسط نخست‌وزیر افتتاح میشود

بازار مکاره شیراز در اواخر اردیبهشت ماه امسال باحضور آقای نخست‌وزیر درسالن باغ ملی این شهر افتتاح می شود. ساختمان غرفه های مختلف این بازار از یروز آغاز شده و درآینده نزدیك پایان مییابد.

طبق گزارش خبرنگارما در شیراز: دراین بازار کالاهای تولیدی بمعرض تماشا گذاشته‌میشود وتشکیل بازار بعهده اطاق صنایع و معادن فارس ومرکز تولیدصادرات می باشد.

وزارت اقتصاد از شیوخ خلیج فارس و بازرگانان دعوت کرده است تا از این بازار دیدن کنند.

بدنبال طغیان رودخانه «ارس» سایر رودخانه‌های مهم کشور طغیان کرد و در ناحیهٔ آذربایجان

# سیل مهیب دهها دهکده را بکام کشید!

● سیلاب مناطق اطراف پلدشت ماکو را تا شعاع دویست کیلومتری فراگرفته ودریاچهٔ وسیعی بوجود آورده است

● طوفان گردو خاك وضع شهر اهواز را بهم ریخت و در ارتفاعات شاهپور آذربایجان برف بارید

● رود خانه های اترك و سیمینه‌رودوچند رودخانه مهم دیگر طغیان کرد وبه

### مزارع کشاورزی آسیب زیادی رسید

در ۴۸ ساعت گذشته هوای کلیه نقاط خراسان بخصوص شهرستانهای بجنورد، شیروان، دره گز فاروج، قوچان بارانی ودر بعضی نقاط همراه با سیل بوده است. بقرار گزارش خبرنگارما در قوچان بر اثر ۲۴ساعت‌بارندگی متوالی در شهر قوچان و حومه رودخانه اترك طغیان کرد، و به مزارع کشاورزی خساراتی وارد آمده است. همچنین بر اثر ریزش باران و جاری شدن سیل راه بین سبزوار ـ نیشابور بمدت ۴ساعت مسدود بود و تعدادزیادی وسائط نقلیه در دو طرف جاده متوقف گردید ولی براثر کوشش مامورین وزارت راه پس از چند ساعت راه باز شد و ایاب وذهاب برقرار گردید.

هوای مشهد نسبت به چند روز گذشته سرد شده و ریزش‌باران از صبح دیروز در این شهرستان شروع شده است.

### وزیر دادگستری آلمان‌غربی در اصفهان

بامداد دیروز وزیر دادگستری آلمانغربی که بدعوت وزارت دادگستری بایران آمده است. بمنظور بازدید از آثار تاریخی و باستانی اصفهان وارد این‌شهرشد و مورد استقبال فرماندار و رئیس تشکیلات دادگستری قرارگرفت.

### * در مهاباد

از عصر روز پنجشنبه ریزش باران در مهاباد و نواحی اطراف اغاز گردیده و هم اکنون ساعت ۱۰ صبح این بارندگیها متوالیا ادامه دارد.

بر اثرریزش باران رودخانه «سیمینه رود» طغیان کرده وبراثر سیلاب در اطراف رودخانه‌دریاچه بزرگی تشکیل شده است بطوری که مردم‌ناچارند با شتر و کاری اسبی از این رودخانه بگذرند. همچنین رودخانه «کادر» بین رضائیه و مهاباد طغیان کرده و چندین قریه را در محاصره سیل قرارداده‌از جمله قریه«داشخانه» در معرض خرابی است. درسایر نقاط این شهرستان سیل جاری شده ولی هنوز از خسارات وارده اطلاعی در دست نیست

### ● در بروجن

بدنبال ابری بودن هوا ازصبح امروز ریزش باران در بروجن و حومه شروع شده و هم اکنون ساعت ۴ بعد از ظهر ادامه دارد.

### * درآلان‌براغوش‌آذربایجان

از پنج روز قبل باران و برف نسبتا شدیدی در حوالی بستان‌آباد و آلان‌براغوش آذربایجان‌واطراف شروع ببارید‌ن نموده بطوریکه‌در اکثر نقاط این منطقه سیل جاری شده است. درنتیجه‌جاری شدن سیل به چندین قریه آسیب کلی وارد آمده و اکثر راههای فرعی‌در این محال بسته شده است.

خبرنگار ما در آلان‌براغوش اطلاع داد: سیل شدیدی درقراء کلوانق کرمجوان، سفن سرای‌از توابع بستان آباد جاری شده و آسیب کلی بمزارع و احشام انها وارد آورده است. براثر جاری شدن سیل قریه «تازه کند» ازمحال آلان‌براغوش در محاصره سیلاب قرار گرفته و اهالی این قریه ۵ روز است قادر بخروج از قریه نیستند و در کمبود غذائی ونفت بسر میبرند.

همچنین بر اثر ریزش برف و سرد شدن هوا کلیه مردم این نقاط مجددا به بخاری و کرسی‌پناه برده‌اند و از لباسهای زمستانی استفاده می کنند.

بنابگزارش خبرنگار ما درماکو: براثر ریزش شدید باران‌رودخانه ارس طغیان کرد و آسیب زیادی بقراء اطراف وزمینهای کشاورزان وارد ساخته‌است. از طرف‌شیر و خورشید سرخ شهرستان ماکو تعداد پنجاه دستگاه چادر بقراء مزبور حمل شد و از شدت سیل در این قراء جلوگیری بعمل‌آمد. خوشبختانه سیل تا بحال تلفات جانی ببار نیاورده است.

### * در رشت

بارندگی در گیلان که از چند روز قبل شروع شده‌است همچنان بشدت ادامه دارد وهم‌اکنون‌ساعت ۴ بعد از ظهر باران بطور سیل آسا در رشت می‌بارد. شدت باران بحدی است که سیلاب در کوچه‌ها و خیابانهای شهر جاری شد، و در بعضی از محلات آب وارد خانه ها گردیده است.

### * در لرستان

از ساعت ۴ بعداز ظهر دیروز هوای خرم‌آباد بطورناگهانی‌منقلب گردید ورگبار شدیدی‌دراین‌منطقه شروع شد که چند ساعت ادامه داشت و بدنبال آن باران بطور ملایم باریدن‌گرفت. همچنین در بخشهای‌ملاوی. الشتر، چغلوندی، معمولان، ولیان ریزش باران‌ادامه دارد.

### ● در شیراز

طی ۲ ۴ساعت‌گذشته بارندگی شدیدی درشیراز و حومه رویداد ومیزان بارندگی به ۶میلیمتررسید بقرار اطلاع درسایر شهرستانهای فارس نیز باران باریده است.

### * در قم

از صبح دیروز هوای شهر قم و نواحی اطراف روبگرمی گذاشت‌و این گرما توام باشرجی هوا رفته رفته افزایش یافت و هنوز نیزادامه دارد.

### * در گیلان

گزارش خبرنگاران ما درشهر های گیلان حاکیست که باران شخم زمین برنج را دراکثر نقاط گیلان متوقف کرده‌است براثر جاری‌شدن سیل به قسمتی از جاده آستارا ـ بندرپهلوی آسیب‌رسیده و درفومن ولاهیجان نیز سیل جاری گردیده است. درشهرهای اهواز، مسجد سلیمان، شوشتر، دزفول‌ورامهرمز باران باریده و سیلاب قراء ملم، تازه شهر و سوره آذربایجان را فراگرفته است. جاده اصلی تازه شهر ـ سوره و خسروآباد ـهفت وان براثر سیل آسیب دید و در سیه‌چشمه و پلدشت سیل‌خساراتی وارد آورده است.

شیروخورشید سرخ خوی پنجاه دستگاه چادر برای سیلزدگان‌این ناحیه ارسال داشته است.

دیروز باران دراهر، کلیبر، ورزقان، نقده، مهاباد، مراغه، بناب، بستان آباد، سراب،میانه، میاندوآب، خوی، سراسکند، قره‌ضیاءالدین، ماکو، جلفا ومرند ومرزخانه شدت بیشتری داشت و وخساراتی بمزارع و راههای‌اصلی‌و فرعی این نقاط وارد آمده است.

### * طوفان در اهواز

شب‌گذشته طوفان خاك‌شدیدی بطور ناگهانی دراهواز شروع به وزیدن نمود و شهر را مبدل بیك پارچه‌خاك کرد وبدنبال آن‌بارندگی نسبتا شدیدی شروع بریزش نمود شدت طوفان توام با باران بحدی بودکه باعث وحشت اهالی گردید و کلیه آنهائیکه در پشت‌بامها خوابیده بودند باشتاب پائین‌آمدند درنتیجه‌عده زیادی بعلت‌شتابزدگی از پشت‌بامها وپله‌ها بزمین‌افتادند و مجروح شدند. این بارندگی تا ساعت ۶ بامداد امروز ادامه‌داشت و هم‌اکنون هوا ابری و مستعد بارندگی میباشد.

### * در بیجار

بدنبال بارندگیهای‌نسبتاشدیدی که از چندروز قبل در بیجار و اطراف آغاز شده‌بود رودخانه«قزل‌اوزون» طغیان‌کرد وپل موقت‌چوبی قریه «هشتاد جفت» بمحاصره‌سیل افتاد و پل مزبور منهدم شد. در نتیجه عبورومرور وسائط نقلیه در این راه قطع گردید و راه زنجان تهران بسته شد. صبح امروز کامیون حامل سیمان شماره۵۹۱۷ تهران ۴۱ در رودخانه قزل‌اوزون افتاد ولی باکمك‌تراکتور وزارت‌راه از رودخانه بیرون آورده شد.

### * برف در شاهپور

ریزش باران شدیدی از شب قبل درشاهپور آذربایجان و حومه آغازشد وتاصبح امروزادامه‌داشت. شدت باران بحدی بودکه دراکثر نقاط اینمنطقه سیل‌جاری‌شد. بعلت جاری شدن سیل در «قره‌تپه»جاده اصلی خوی ـ شاهپور ـرضائیه از ساعت ۵ صبح بسته شد و عبورو مرور وسائط نقلیه قطع گردید و دهها اتومبیل درطرفین جاده‌متوقف شدند. همچنین دیشب و پریشب درکوه «ارقیل» و قراء اطراف آن برف نسبتا سنگینی باریده است. سیل تاکنون باراضی بیش‌از ۱۴ قریه آسیب فراوانی رسانده است و چندین جاده فرعی را خراب کرده است بطوریکه دراین جاده‌ها عبور ومرور تقریبا قطع شده است.

# تغییر ساعات کار

بدستور آقای سالور استاندار خوزستان ساعات کار ادارات دولتی این استان تغییر یافت.

طبق گزارش خبرنگار مادراهواز دیروز در سالن استانداری‌خوزستان جلسه‌ای با حضور آقای مهندس غفاری معاون استانداری خوزستان وفرماندار اهواز و روسای ادارات تشکیل شد در این جلسه ساعات کار ادارات دولتی از ساعت۶٫۳۰ صبح تا ۱٫۳۰ بعداز ظهر و روز های پنجشنبه از ساعت ۶٫۳۰ صبح تا ۱۲٫۳۰ بعداز ظهر تعیین شد ساعت شروع کار ادارات دولتی باین سبب ۶٫۳۰ صبح تعیین شده است که کارمندان در فصل تابستان بتوانندبراحتی کار کنندو بعداز ظهر که گرمای هواافزایش می یابد برای استراحت بمنازل خودبروند.

# کارآموزان شهرداری در شهرری

## از شهرداری و برنامه های عمرانی شهر دیدن کردند

چهل وچهار نفر از کارآموزان دیپلمه مدیریت امور اداری که‌در اتحادیه شهرداری‌های کشور مشغول گذراندن دوره آموزشی هستند از شهرداری شهرری و نحوه کار آن بازدید کردند.

خبرنگارما در شهرری گزارش میدهد، کارآموزان مذکور درسمینار کارشناسان اتحادیه شهرداری های کشور که در شهر ری تشکیل یافته بود شرکت کردند. درسمینار مذکور مسائل و مشکلات شهری بررسی گردید.

# ۱۰هزار تراکتور در سال...

## میزان تولید کارخانه تراکتورسازی تبریز خواهد بود

* اولین کلنك ساختمان کارخانه، در خرداد ماه آینده بزمین زده میشود

* سیصد نفر در مرکز آموزشی کارخانه‌تراکتور سازی، کار آموزی خواهند کرد

درخرداد ماه سال جاری اولین کلنك ساختمان کارخانه عظیم تراکتور سازی تبریز با حضور عده‌ای از شخصیت های برجسته مملکتی در اراضی منطقه«رواسان» تبریز بزمین زده خواهد شد.

این کارخانه بامشارکت دولت رومانی ساخته میشود.

طبق گزارش‌خبرنگارما درتبریز: ساختمان کارخانه تراکتور سازی تبریز در زمینی بمساحت هشتصد وچهل هزار متر مربع بنا می‌شود و بهای زمین‌که حدود نه میلیون ریال بوده به‌فروشنده پرداخت‌شده است.

کار های ساختمانی کارخانه تراکتور سازی درسال۱۹۶۹ پایان مییابد ودرهمین سال مورد بهره‌برداری قرار میگیرد.

میزان تولید سالانه این کارخانه در اولین سال تاسیس با احتساب مونتاژ ۵هزار تراکتور خواهد بود واین میزان درسال ۱۹۷۴ بدون احتساب مونتاژ به ده‌هزار تراکتور افزایش مییابد.

برای‌تاسیس اینواحدعظیم‌صنعتی حدود ۵میلیاردریال سرمایه‌گذاری شده و قرار است پس‌از آغاز کار های ساختمانی برای‌این واحدحدود سیصد نفر دریك مرکز آموزشی کارآموز تربیت شود.

# ۳۹۷۴ سپاهی انقلاب

## طبق قراردادی در خراسان بیمه شدند

قرارداد بیمه سپاهیان انقلاب خراسان، بین بانك بیمهٔ ایران و ادارهٔ آموزش و پرورش خراسان‌به امضاء رسید. بموجب این قرارداد هرسپاهی انقلاب در برابر حوادث چهارصد هزار ریال بیمه میشود و این مبلغ بمصرف معالجهٔ بیماری های احتمالی او میرسد. همچنین سند بیمهٔ زندگی بمبلغ یکصدهزار ریال برای هریك‌از سپاهیان انقلاب صادر شده و تابحال ۳۹۷۴ سپاهی انقلاب در خراسان بیمه شده‌اند.

## افتتاح لوله کشی

آقای دکترنهاوندی وزیرآبادانی ومسکن هنگام بازدید از دهکده سلطان آباد قزوین در اجتماع روستائیان گفت: دربرنامه چهارم آبادانی کشور برای پیشرفت امور عمرانی روستاهای قزوین اعتبارات قابل ملاحظه‌ای تخصیص یافته است.

طبق گزارش خبرنگار ما در قزوین: باحضور آقای‌دکترنهاوندی شبکه لوله‌کشی آب آشامیدنی دهکده سلطان آباد بنام شاهنشاه آریامهر افتتاح شد.

بابهره‌برداری ازشبکه لوله‌کشی آب آشامیدنی و بلحاظ استعداد خاصی‌که اراضی دهکده مذکوراز نظر کشاورزی دارد احتمال میرود هنگام اجرای برنامه‌چهارم آبادانی کشور دردهکده سلطان‌آباد مزارع نمونه ایجاد شود.

# شنا

## در خواب!!

همه میگفتند:

ـ او فوق‌العاده است..

نیروئی شگفت‌دارد و قادراست درعالم خواب هرعمل شاقی‌راکه دیگران دربیداری از انجام آن عاجزند انجام دهد..

صحبت دربار، «ولی‌اله» و اعمال شگفت‌انگیزی که درعالم خواب انجام میداد، روزبروز درقریهٔ «کر» کهریز همدان‌بالا میگرفت بطوریکه روستائیان کم وبیش‌از روبرو شدن با او وحشت میکردند...

این مرد روستائی شبها در عالم خواب از قریه خارج‌میشد، درساحل رودخانه قدم میزد ویا از دهکدهٔ خود باطی فرسنگها راه بدهی دیگر میرفت بی‌آنکه خود دراینکارها اراده‌ای داشته باشد.. اما این افسانه زود به پایان رسید سحرگاه چندروز پیش، روستائیان «کر» کهریز باجنازهٔ اوکه در ساحل‌رودخانه دهکده افتاده بود روبرو شدند ودریافتندکه او در عالم خواب بکنار رودخانه آمده و احتمالا هنگام شنا در رودخانه غرق شده است!

جنازهٔ «ولی‌اله» درمیان تاثر و شگفتی مردم دهکده بخاك سپرده شد. واکنون این‌ماجرا درسراسر دهکده نقل محافل گردیده است.

محمدی ـخبرنگار همدان

# انتقال برق سد محمدرضاشاه به اراك

## بزودی باایجاد یك نیروگاه عظیم برق دراین شهر عملی میشود

* گروهی مهندس ایرانی‌و انگلیسی سرگرم نصب پایه های خط‌انتقال‌نیرو میباشند

باایجاد یك پایگاه برق در ۱۸ کیلو متری جاده اراك خمین واتمام کار نیروهای عظیم برق منطقه‌ای اراك‌بزودی نیروی برق سد محمد رضا شاه پهلوی به‌اراك‌خواهدرسید خبرنگار مادر اراك گزارش داد: از سال گذشته ساختمان‌و نصب‌موتور های‌مولد برق شرکت برق‌منطقه‌ای اراك در یك کیلو متری شهر آغاز گردید که هم اکنون رو به‌اتمام است اخیرا نیز ساختمان پایگاهی در قریه الجیرك اراك اغاز شده و گروهی از مهندسین مختلط‌ایرانی وانگلیسی مشغول نصب پایه های فلزی خط انتقال نیروی برق سد محمد رضا شاه. تهران می‌باشند کار ساختمان پایگاه مذکوربعهده یك شرکت واگذار شده که‌عهده دار نصب ۴۵۰ پایه اصلی برق سد در فاصله بین خرم آباد. اراك و ساوه، اراك‌شده است. هم‌اکنون مهندسین مربوطه مشغول نقشه‌برداری و نصب پایه ها هستند وکار نصب‌خانه‌های متحرك‌جهت سکونت کارگران و مهندسین پایگاه‌ادامه دارد.

خبرنگار ما اضافه میکند. با انتقال‌نیروی برق سد محمد رضا شاه به اراك و اتصال آن‌به‌نیروگاه عظیم برق منطقه‌ای‌این شهرستان یکی از آرزوهای دیرین مردم‌اراك بر آورده میشود.

### وحشت از گرك!

حمله‌شبانه ودستجمعی گرگهای گرسنه به قریه «خاکو» سراب، ساکنان این دهکده را وحشت‌زده کرده است.

مردم این دهکده از ترس حمله گرگها شبها نمیتوانند از خانه خارج شوند و هم‌اکنون عده‌ای‌از طرف کدخدا مامور شده‌اند تا از حمله گرگها جلوگیری کنند.

طبق گزارش‌خبرنگارما درتبریز: تاکنون گرگها ۲۱ راس گوسفند متعلق به آقایان میرکریم فرزند میرعلی وعلی فرزند صادق‌رادریده وخورده‌اند...

اخطار به شکارچیان «اوز» فارس:

# تفنگها را زمین بگذارید!

اخیرا طی اعلامیه‌ای که از طرف ژاندارمری «اوز» فارس انتشار یافت به شکارچیان این منطقه اخطار شد که از شکار دراین فصل خود داری کنند.

خبرنگار مادر «اوز» فارس گزارش داد. در اعلامیه مذکور گفته شده‌است. چنانچه اشخاصی مبادرت به شکار حیوانات کنند تحت‌تعقیب قرارخواهند گرفت ضمنا افرادی که دارای پروانه شکار هستند نباید سلاح‌خودرا در اختیار دیگران بگذارند.

برنامه تلویزیون ایران

فرستنده آبادان

* سه‌شنبه ۴٫۲٫۴۷

ساعت ۰۰ـ۶ سلام شاهنشاهی
ساعت ۰۱ـ۶ اعلام برنامه
ساعت ۰۳ـ۶ کارتون
ساعت ۳۰ـ۶ مسابقه بیسابقه
ساعت ۰۰ـ۷ صنعت نفت
ساعت ۰۰ـ۸ موسیقی وزارت‌فرهنك وهنر
ساعت ۳۰ـتعقیب
ساعت ۳۰ـ۹ اخبار
ساعت ۴۵ـ۹ تاتر سریال
ساعت ۱۵ـ۱۰ گلچین
ساعت ۰۰ـ۲۲ پایان برنامه

# دیوارکشی کارخانه ماشین‌سازی اراك

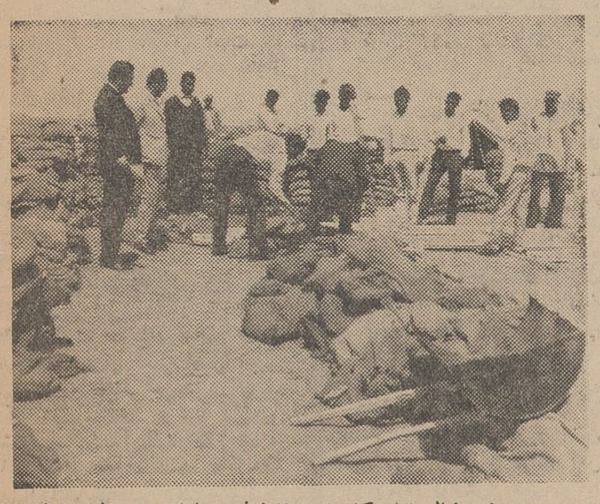

صبح دیروز بدنبال پایان کارهای ساختمانی انبار بزرك، دفترکار و اطاق نگهبان وسرایدار کارخانه ماشین‌سازی اراك، عملیات دیوار کشی اطراف زمینی که برای نصب ماشین آلات سنگین این کارخانه‌در نظر گرفته شده است‌آغاز گردید.

طبق گزارش‌خبرنگارما دراراك: ازطرف مقامات مسئول متجاوز از پنجهزار نهال در محوطه کارخانه ماشین‌سازی غرس شده است. کار های ساختمانی بقیه قسمت های‌این کارخانه در آینده نزدیك شروع میشود.

عکس‌بالا کارگران‌را هنگام‌پی‌کنی دیوارهای کارخانه ماشین سازی نشان میدهد.

# کنفرانس جهانی حقوق بشر تهران ۱۳۴۷

والاحضرت شاهدخت اشرف پهلوی در نخستین جلسه کنگره حقوق بشر اعلام کردند :

## در پیکار برای عدالت ما باید پیشاهنگ باشیم

- مدتها است دوره قافیه پردازی سپری شده است
- دیگر نمی‌توان با انتظار انسانها را فریب داد
- میلیونها نفر هنوز در جهل و گرسنگی بسر میبرند

**والاحضرت شاهدخت اشرف پهلوی درنخستین جلسه رسمی کنگره جهانی حقوق‌بشر بریاست این کنگره برگزیده شدند و نطقی باین شرح ایراد فرمودند :**

آقای دبیر کل ، خانم ها وآقایان:
در ابتدا از اعتمادی که بمن‌ابراز داشته ومرا به‌ریاست‌این کنفرانس بین‌المللی بزرك حقوق بشر انتخاب نموده‌اید سپاسگزاری میکنم .

اطمینان دارم که‌با این انتخاب خواسته‌اید کشور و ملت ایران را که برای انقلاب اقتصادی واجتماعی عظیمی تلاش میکنند مفتخرسازید. زیرا هدف انقلاب کشور ما همانا بخاطر واقعیت دادن به‌شرایط لازم برای اجرای کامل وتمام حقوق بشر درایران است .

اگر بخواهم درچند کلمه این اجتماع بزرك‌بین‌المللی را توصیف نمایم، باید آنرا کنفرانس یادبود گذشته، طرح پرسش ها واتخاذ تصمیم بخوانم .

* **سند تاریخی**

گفتم یادبود ، زیرا هیچ اقدام انسانی نیست که خاطره‌ای نداشته باشد. حضاری که دربسط وتصویب اعلامیهٔ جهانی حقوق بشر شرکت داشته‌اند بخوبی متوجه مقصودمن می‌باشند . اینك بیست سال از تصویب این سند میگذرد . مجمع عمومی سازمان ملل آن را چنین وصف میکند:«مدرك‌تاریخی بمنظور استحکام صلح جهانی بوسیلهٔ مشارکت سازمان ملل متحد در آزادی‌فرد که‌غالبا قربانی زورگوئی وقیود غیرقانونی است.»

بیست سال ، یا نزدیك به‌بیست سال از روز دهم دسامبر ۱۹٤۸ می‌گذرد . درآن روز مجمع عمومی در پاریس رسما سی مادهٔ نخستین اساسنامهٔ اخلاقی جهانی را تصویب کرد .

چگونه میتوان شرایط آن دورهٔ نسبتا دور را یادآور نشد . دنیاتازه ازدرگیری سخت ووحشتناکی که آثار تخریبی‌اش هنوز برجای دیده میشود رهائی یافته بود . و جهش بزرگمنشانه مجمع عمومی، برای مردم بی‌خانمانی که شبح ویرانی‌ها وبدبختی هایشان کم‌کم دور میشد امید های فراوان دربر داشت . کنفرانس ما در آستانه کارهایش باید این خاطرات را بیاد بیاورد . واز تمام کسانی که‌با حسن‌نیت در بنای‌اعلامیهٔ حقوق‌بشر تلاش کرده‌اند باسپاسگزاری یاد کند .

* **سن بلوغ**

علاوه براین‌یادبودها بایدپرسش هائی‌را مطرح نمود : بیست سالگی سن‌بلوغ است، هنگامی است که در بارهٔ راه طی شده از خود سئوال میکنیم.

درست است که اعلامیهٔ حقوق بشر برای کلیهٔ کشور های جهان صادرشده بود ، ولیکن از لحاظ تاریخی ، درآن موقع هنوز سازمان ملل توسعهٔ کامل نیافته بود . زیرا فقط سالها بعد بود که کشور های مستعمره به‌استقلال رسیدند . از لحاظ سیر تحول افکار مربوط به حقوق بشرنیز آن‌تاریخ جنبه خاص میداشت . چه‌با آنکه اصل عدالت اقتصادی واجتماعی‌تلویحا دراعلامیه ذکر شده است، نوع‌و گسترش حقوق مربوط‌به‌آن‌نامشخص مانده. وانگهی درمیین مدت نسبتا کوتاه، بدنبال انقلابات‌علمی وفنی برق‌آسا، دنیا باریتم بسیار سریع، دستخوش تحولات بیسابقه‌ای گشته است .

پس طبیعتا این پرسش پیش‌می‌آید که از ۱۹٤۸ تاکنون نوید های اعلامیه و برنامه های مربوط به‌حقوق بشر تا چه اندازه عملی گردیده است .

* **بررسی برنامه‌ها**

خوشبختانه در بند های ۹و ۱۰ دستور جلسهٔ کنفرانس این‌موضوع مورد توجه‌قرار گرفته‌است: بررسی برنامه‌های انجام شده و برآورد تاثیر روش‌ها ونحوه‌های بکاررفته.

بی‌آنکه بخواهم حاصل تحقیقات شمارا از پیش قضاوت کنم ، بگمانم خطا نباشد که بگویم باوجود انجام بسیاری از کارها ، هنوز وشاید بیشتر کارها باید در آینده عملی شود .

از بیست سال پیش که اعلامیه تصویب گردید ، سازمان ملل و سازمان‌های‌تخصصی‌دیگر کوشیدند به‌فلسفهٔ کلی حقوق بشر بسط‌دهند وآنرا به«آزادیهای کلاسیك‌محدود نسازندودامنه‌اش‌راتاحقوق‌اقتصادی، اجتماعی وفرهنگی گسترش دهند. این گسترش پیشرفت بسیار مهمی محسوب میگردد ونتیجه آن«اعلامیه هائی» مربوط‌به‌حقوق‌مختلف انسانی است .

* **دو میثاق**

دومیثاق مهم یکی دربارهٔ حقوق سیاسی و مدنی و دیگری دربارهٔ حقوق اقتصادی ،اجتماعی وفرهنگی به‌تصویب مجمع عمومی‌سال ۱۹٦٦ رسیده است.قراردادهاوتوصیه های مربوط‌برفع‌تبعیضات‌درزمینه‌آموزش‌و پرورش و کار بصحه رسیده است‌و بالاخره سازمانهای بین‌المللی غیر دولتی، جمعیت های ملی مختلف‌به کارهای ثمربخشی دست زده‌اند.

اما درعین اظهار خوشوقتی ازاین همه اقدامات ، نباید فراموش کرد که کارهای انجام شده نیز بسیار است. تبعیضات نژادی که اینهمه بدبختی وبی‌عدالتی بدنبال میکشد هنوز در بسیاری از نقاط جهان حکمفرماست . تبعیضات گوناگون، بسیاری از گروه های انسانی را از یکدیگر جدا میسازند. پرتگاه‌میان کشور های غنی وملل درحال توسعه روز بروز ژرفتر میگردد . بیش‌از یك‌سوم مردم جهان هنوز دستخوش گرسنگی بیماری و جهل هستند .

چنین وضعی مارا به پرسش برمیانگیزد . برماست که موانع اصلی اجرای حقوق بشر را درزمینهٔ بین‌المللی و ملی تشخیص بدهیم. وظیفهٔ ماست که حاصل روش هاو فنون بکار رفته را برآورد کنیم. و ازهمه بالاتر ،باید برنامهٔ عملی قاطعی بریزیم‌که واضح و قابل فهم باشد وراه پیشرفت‌های مسلم‌احترام واقعی و کامل به‌حرمت انسانی را بگشاید .

* **میلیونهانفر بیسواد**

بند ۱۱ دستور جلسه امروز که ازلحاظتان میگذرد حاکی از عظمت تلاشی است که باید به‌سرانجام رسانید .

ما در جهانی زیست میکنیم که که‌در بسیاری از نواحی پهناورآن هنوز مردم‌گرسنه‌اند ومیلیونهانفر بیسواد از وسایل تعلیم و تربیت محرومند مادر جهانی‌زندگی میکنیم که تبعیضات و کین ها هنوز حکمفرماست،جهانی که‌بعضی کشور ها، بدون‌توجه به‌تصمیمات ملل‌متحد، تبعیض نژادی را روش حکومت قرار داده‌اندو مردان تحصیل کرده‌شان جسارت آن‌را دارند که این نوع تبعیض را «آپارتاید» بنامند .

در جهان ما هنوز صدای غرش توپ شنیده‌میشود،سلاح‌های کشنده هنوز زندگی انسانها را تهدیدمی‌کند .

در دنیای‌ماهنوز مللی‌وجود دارند که‌یوغ استعمار را برگردن می‌کشند.

در جهان ما نیمی از برادران و خواهرانمان از ابتدائی ترین لوازم حیات محرومند .

درچنین شرایط ، مفاد اعلامیهٔ جهانی حقوق بشر برای گروه‌های وسیعی ازمردم جهان مفهومی جز نوید توخالی ندارد .

لیکن کافیست که وسایل عظیم علم وصنعت درراه‌عاقلانه‌تر وبنحوی عادلانه‌تر مصرف گردد تا در مدت نسبتا کوتاهی‌برنویدها جامهٔ‌واقعیت ده شیده شود .

● **کنفرانس تصمیمات**

خانم ها و آقایان ، در اینجاست که مجمع ما به‌کنفرانس تصمیمات مبدل میگردد، ما وظیفه داریم که‌بر موانع تحقق یافتن حقوق بشر چیره شویم. ارادهٔ ماباید قاطع باشد .

میخواهم تقاضا کنم که اراده خود را در اینجا به‌وضوح وباتمام قدرت تاکید کنید . وظیفه مقدس ماست که‌در هفته‌ای که در پیش داریم، پیش‌ازاتمام‌کنفرانس ،برنامهٔ نیرومند وموثری را برای اجراطرح ریزی کنیم. اعلامیهٔ حقوق بشرهنوز برای اکثر ساکنان کره زمین‌در مرحلهٔ فکر محسوب میشود . نباید فراموش کنیم «فکری که عملی نشود، عاقبت صاحبانش را محکوم میسازد».

وقت‌تنك است و مردمان بسیاری هستند که‌مدت هاست رنج‌میکشند. بیست سال پس از اعلامیهٔ جهانی حقوق بشر وامیدهائی که از آن ناشی شد، شایسته است که برای اجرای کامل و قطعی حقوق بشر تصمیمات‌شدید اتخاذ گردد .

* **قافیه‌پردازی سپری‌شده**

اما اطمینان دارم که همهٔ ما به عظمت واهمیت وظیفهٔ خود آگاهیم. مادر اینجا گرد نیامده‌ایم تا متون بی‌رنك وبوی تعارف آمیز وسازش‌کارانه صادر کنیم .مدتهاست که دوره قافیه پردازی سپری گشته ! حضور ما در اینجا برای بررسی‌یك موضوع بی‌چون وچراست یعنی : موقعیت بشری . دیگر نمیتوان با انتظار انسانها رافریب داد .

دراین پیکاری که بمنظورعدالت یعنی واقعیت دادن به حقوق بشر است مابايد پیشاهنك باشیم .

باید در برابر همگان عزم راسخ خودرا دربرانداختن بساط کین ، تبعیض نژادی ، گرسنگی ، بیماری و جهل اعلام داریم .

خانم ها و آقایان ، این بودنکاتی که پیش‌از پرداختن به دیگر مواد دستور جلسه ، خواستم مورد توجهتان قرار دهم . قبل از پایان بیاناتم میخواهم بار دیگر ازاعتمادی که‌به شخص من نشان دادید تشکر کنم. کوشش خواهم کرد که به بهترین وجه‌از عهدهٔ‌ماموریتم‌برآیم.

والاحضرت اشرف‌پهلوی درپشت میز کنفرانس جهانی حقوق بشر . اوتانت دبیر کل سازمان ملل متحد درکنار والاحضرت اشرف پهلوی دیده میشود .

---

## چهره های‌درخشان کنفرانس‌حقوق بشر وآراء وعقاید آنان پیرامون مسائل‌جهان

در میان‌نمایندگان‌شرکت کننده در کنفرانس‌بین‌المللی حقوق بشر ده‌ها قیافه آشنا و بین‌المللی وجود دارند.اما اهمیت تشکیل کنفرانس حقوق بشر که تاکنون در نوع خویش بی نظیر بود فرصت معرفی آنان رانداده است .

در میان این قیافه ها رولزبنت معاون سیاسی و نماینده اوتانت دبیر کل سازمان ملل متحد بیش از هر شخصیت دیگری می‌درخشید

رولزبنت که اهل گواتمالا میباشد نامش بدین سبب شهرت بین‌المللی یافت که چندسال قبل در مذاکرات صلح قبرس شرکت کرده بود .

وی بیش از هر شخص دیگری به اینده و نتایج مذاکرات این کنفرانس امیدوار است .

وی در گفتگو باخبرنگار اطلاعات گفت که ارگان های مختلف سازمان ملل‌طی بیست سال که از تاریخ تصویب اعلامیه حقوق بشر میگذرد در پی ریزی پایه های مواد این‌اعلامیه کوشش های فراوانی کرده‌اندوامروز نوبت آن رسیده که‌پیرامون چگونگی اجرای مواد این اعلامیه کوشش کنیم .

سیاستمدار گواتمالائی گفت اجرای کامل‌حقوق‌بشر عوامل متعدد گرفتاریهای جهان امروز را بر طرف خواهد ساخت و چنانچه‌دنیا بخواهد از یك صلح دائمی لذت ببرد باید ما ناظراین باشیم که تمام افراد بشر صرف‌نظر از رنك پوست ، مذهب ، زبان و دیگر مسائل از آزادی کامل برخوردارند تازمانی که صلح و امنیت‌در داخل مرز های کشورهاوجود نداشته باشد غیر ممکن‌است که انتظار داشته باشیم که صلح بصورت بین‌المللی‌ایجاد گردد .

رولزبنت در سال ۱۹۵۵ ، سیزده سال قبل بخدمت سازمان ملل متحد درآمد و قبل از آن در دانشگاه گواتمالا درس میداد . وی مدارج ترقی را در این سازمان بزرك بین‌المللی به خاطر علاقه‌ای که به ابناء بشر دارد با سرعت پیمود.

مسئله قبرس در حقیقت بنت رابه . مطبوعات جهان شناساند . هنگامی که‌بحران قبرس دنیا را تکان‌داده بود وی از طرف سازمان ملل متحد به این منطقه رفت‌ودر مذاکرات صلح شرکت‌نمود وی ٤۹ سال دارد و صاحب همسر و چهار فرزنداست .

* **قیافه پشت‌پرده**

یارینك فرستاده‌مخصوص‌دبیر کل سازمان ملل متحد به منطقه عربی خاور میانه از قیافه های پشت پرده کنفرانس حقوق بشر در آمده است .با اینکه وی هیچ سرو کاری با این کنفرانس ندارد معذالك وجود وی در تهران‌خبرنگاران مطبوعات داخلی و خارجی را مشتاق دیدار او کرد . اما تا آنجائی که‌ما میدانیم‌تاآخرین ساعات اقامت او درتهران‌هیچ یك از خبرنگاران موفق به دیدار او نشدند .

یارینك ساعت ٥ بعد از ظهر روزیکشنبه بتهران آمد . قبلا اطلاع داده بودند که وی ساعت ٥ بامداد روز دو شنبه به تهران وارد میشود و حتی تا یکربع قبل از نشستن هواپیمای او در فرودگاه‌مهر آباد مقامات تشریفاتی‌وزارت امورخارجه نیز از آمدن او خبرنداشتند .

یارینك با هواپیمای کوچك سفید رنك خود که بر آن‌پرچم ونام سازمان ملل متحد نقش بسته‌است وارد تهران گردید این هواپیما در جلوی سالن تشریفات در فرودگاه مهرآباد پارك شده بود و هنگام ورود اوتانت انتظار ها براین بود که یارینك نیز در مراسم استقبال شرکت کند. حتی گروهی از خبرنگاران رئیس هیئت نمایندگی سویس را بجای او گرفتند و شروع به‌سئوال کردند.

ـخوب آقابرای مطبوعات مطلبی ندارید ؟

این اولین پرسش خبرنگار اسوشیتدپرس بود .

ـنه! فعلا که‌نمی‌توان مطلبی گفت. باید صبر کرد .

ـدرباره ماموریتتان مطلبی بفرمائید ... و

درایـن‌وقت بود که یکی از حاضران بااشاره فهماندکه مخاطب یارینك نیست بلکه رئیس هیئت‌نمایندگی سویس است.

● **مسئول اجرائی**

مارك شرایبر یکی دیگر از چهره های آشنای کنفرانس حقوق بشر است که درمقابل پرسش های خبرنگاران مطبوعات همیشه آمادگی دارد . وی که دبیر کل‌قسمت حقوق‌بشر سازمان ملل متحد است در تهران مسئولیت اجرائی کنفرانس رابه عهده دارد . وی اهل بلژیك است‌و در زمان جنك بین‌المللی دوم برای رادیوی بی‌بی سی در لندن کارمیکرد .

وی‌از هنگام تاسیس سازمان ملل بااین سازمان همکاری کرده و مدت زیادی درراس مرکز اطلاعاتی سازمان در پاریس بوده است .

قبل از انتصاب به‌سمت دبیر کل حقوق بشر شرایبربسمت مشاور حقوقی سازمان در نیویورك خدمت میکرد . دبیر کل حقوق‌بشر شرایبربسمت یك مصاحبه مطبوعاتی‌شرکت کردو خبرنگاران مطبوعات‌را باهدفهای کنفرانس‌بین‌المللی حقوق بشر آشنا ساخت .

---

### درحاشیه کنفرانس حقوق‌بشر

## کنفرانس ۲۳ روز ادامه خواهد داشت

- سخنرانی ها به ٥ زبان ترجمه میشود
- یکصد خبرنگار و عکاس اخبار کنفرانس را مخابره میکنند
- روسای کشور ها و پاپ پل‌ششم پیامهایی برای کنفرانس‌فرستاده‌اند

تهران ، پایتخت کشورما این ماه میهماندار نمایندگان کشور های جهانی است که برای تحقق بخشیدن به‌آرمان های بشری گرد هم آمده‌اند وچنان اجتماع پرشکوهی برپا کرده‌اند که وصف آن هیچ گاه از تاریخ ملت‌های آزاد دنیا زدوده نخواهد شد .

کنفرانس بین‌المللی‌حقوق بشرو سخنان ارزنده‌ای که رهبر کشور ماهنگام گشایش آن بیان فرمودند بدون شك ورق‌زرینی برتاریخ افتخارات کشور ما خواهد افزود .

* **مدت کنفرانس**

کنفرانس بین‌المللی حقوق‌بشر همانطوری که‌قبلا نوشتیم در عمارت جدید وزیبای مجلس شورایملی تشکیل یافته است . این کنفرانس برای مدت۲۳روزادامه خواهدداشت واکثر نمایندگان کشور های عضو سازمان ملل‌درآن شرکت کرده‌اند. هزینه اقامت هیئت های نمایندگی کشور های مختلف برعهده سازمان ملل‌و کشور های شرکت کننده می‌باشد و دولت ایران تا حداکثر امکان‌وسائل‌برگزاری‌این کنفرانس تاریخی رااز‌هر جهت برای سازمان ملل‌متحد فراهم کرده است .هر یك از هیئت های نمایندگی مرکب از یك رئیس ، چند نفر عضوو چند نفر مشاور می‌باشد .

هیئت نمایندگی در ایران جمعا سی نفرند و حداقل نفرات هیئتهای دیگر شرکت کننده دو و حداکثر تاپانزده نفر می‌باشد .

● **ترجمه زبان**

سخنرانی های‌جلسات کنفرانس هنگام ایراد بلافاصله بزبان های فرانسه ، انگلیسی ، اسپانیائی ، روسی‌و چینی‌ترجمه‌و بوسیله گوشی های مخصوص پخش میگردد واین زبانهائی است که سازمان ملل آنرا برای جلسات کنفرانس های بین‌المللی انتخاب کرده است .

هیئت های نمایندگی کشور های مختلف به‌نسبت تعداد نفرات هریك دارای یك اطاق در عمارت مجلس شورا می‌باشند تا مسائل مربوط به هیئت خودرا حل و فصل نمایند .

در میان شرکت کنندگان در کنفرانس حقوق‌بشر هرنوع افرادبا سمت‌های مختلف دیده میشوند و تعداد آنان‌آنقدرنامحدود است که مشکل بزرگی برای خبرنگاران مطبوعات داخلی و خارجی ایجاد کرده است .

* **یکصد تن خبرنگار وعکاس**

برای تهیه گزارش های مربوط به‌جریان کنفرانس بین‌المللی حقوق بشر نزدیك به یکصدتن خبرنگار، عکاس، فیلم‌بردار از سراسر جهان ومراکز خبری‌دنیابتهران آمده‌اند. در ساختمان مجلس شورایملی تسهیلات لازم برای خبرنگاران از نظر مخابره خبر فراهم آمده‌است. تسهیلات دیگری نیز از قبیل دفاتر پستی ، تلگرافی و تلفنی و بانك نیز برای‌استفاده‌هیئت‌های‌نمایندگی فراهم است .

● **نمایشگاه ها**

برای هیئت‌های نمایندگی کشور های مختلف همزمان با تشکیل کنفرانس حقوق بشر فرصت‌مناسبی خواهد بود که با تحولات سال های اخیر ایران آشنا شوند ، از طرف وزارت اطلاعات یك‌نمایشگاه بسیار جالب عکس در طبقه اول ساختمان جدید مجلس‌ترتیب‌داده شده‌است.

* **پیامهای روسای دول**

آقای «شرایبر»مدیر کل اجرائی کنفرانس حقوق بشر در اولین‌جلسه بعداز افتتاح طی بیاناتی اعلام داشت که ازطرف روسای دول و رجال کشور های مختلف پیامهائی باین کنفرانس رسیده است که پیامهای پرزیدنت جانسون‌ـالکسی کاسیگین وهارولدویلسون ازآنجمله‌اند .

همچنین رئیس بیست ودومین اجلاسیه مجمع‌عمومی‌سازمان ملل، پاپ‌پل‌ششم ،رئیس‌جمهوری‌رومانی، رئیس جمهوری‌ترکیه ،وزیر خارجه رومانی ووزیر خارجه سوئد نیزباین کنفرانس پیامهائی فرستاده‌اند.

● **هدف کنفرانس**

کنفرانس بین‌المللی حقوق‌بشر که به عنوان بخشی از فعالیت‌های امسال سازمان ملل در تهران‌منعقد گردیده‌نه‌تنها موفقیت‌های گذشته‌ی سازمان ملل را در زمینه حقوق‌بشر بررسی میکند بلکه انتظار میرود برای اقدامات آن در این باره برنامه‌ای تهیه کند .

تشکیل این کنفرانس درتاریخ حقوق بشر و سازمان ملل متحد بصورت قدم‌درخشانی درخواهدآمد.

* **سال حقوق بشر**

مجمع عمومی سازمان ملل‌متحد سال۱۹٦۸را بعنوان سال‌بین‌المللی حقوق بشر تعیین کرده است .

مجمع عمومی باانجام این امر انتظار داردکه دول عضو و سازمان های‌بین‌المللی ، دراین‌سال‌تشریفات مناسب و فعالیتها و جشنها برپا کنند و همه مردم جهان را بااهمیت کلی حقوق بشر آشنا سازند .

مقصودنهائی مجمع عمومی از برگزاری این مراسم اینست که جنبه عملی احترام جهانی نسبت به حقوق بشر و آزادی‌های اساسی برای‌همه بدون‌تمایزنژاد ،جنسیت، زبان یا دین را فراهم آورد .

* **بزرگترین پیشرفت**

تصویب اعلامیه جهانی حقوق بشر درسال ۱۹٤۸ درتاریخ جهان نقطه تحولی شد . این اعلامیه مهمترین‌وسیله ونشانه درپیشرفت‌هائی است‌که بشر درقرن حاضردر راه مساوات و عدالت کرده است.

این اعلامیه حدودی را معین می کند که هیچ دولت در روابط خود باکسانی که برآنها حکومت میکند نباید از آن حدود تجاوز کند .

بسیاری از مواد اعلامیه حقوق بشر، اکنون درضمن قوانین‌اساسی ملتها آمده است ، ولی اعلام‌داشتن حقوق مربوطه کافی نیست ، بلکه لازم است برای کسانی که از محرومیت این حقوق رنج میبرند، درمانی فوری اندیشید .

این نکته اسباب خوشوقتی‌است که عصرما دوران هوشیاری روزافزون است . این هوشیاری‌دیگر در انحصار عده‌ای معدود نیست و جنبه جهانی بخودگرفته است در باره اقدامات سازمان ملل متحد در زمینه حقوق بشر و سازمانهای وابسته مانندسازمان‌بهداشت‌جهانی، سازمان بین‌المللی کار ، یونسکو، سازمان خواربار و کشاورزی ، یونیسف و اداره کمیسر عالی پناهندگان اسناد و گزارشهائی تهیه ودراختیار کنفرانس خواهند گذاشت. همه این‌اسناد وگزارش ها کنفرانس را قادر خواهد کردتا پیشرفتهای حاصله در زمینه حقوق بشر را طی بیست سال گذشته بررسی کند .

---

* **تحصیل دردرجه اول**

حلیمه‌الوارازی یکی از چهار نماینده‌دولت دوست‌ومسلمان مراکش‌است که درکنفرانس حقوق بشر در تهران شرکت کرده . وی که بطور قابل توجهی تحت‌تاثیر فعالیت های زنان ایران قرار گرفته است بیش از هر نماینده دیگری به ثمرات مبارزه با بیسوادی درایران ایمان دارد .

نماینده مراکش‌به‌خبرنگار اطلاعات گفت که‌وی ازپیروان پرو پا قرص تساوی حقوق‌زن ومرد است اما عقیده داردکه زنان بایدقبل از هر چیزدیگر به‌امر فراگیری تحصیل و دانش اقدام ورزند . نماینده مراکش سمت وزیر مختاری وزارت خارجه‌مراکش رابعهده دارد.

* **پیشنهادی ندارد**

تونیا شاند یکی دیگر از چهره‌های‌درخشان زن‌شرکت‌کننده در کنفرانس تهران است . وی گفت که شرکت دراین کنفرانس باو فرصت این را میدهد که پیرامون فعالیت‌های‌زنان ایران‌اطلاعات لازم کسب نماید . وی گفت که هیئت نمایندگی استرالیا پیشنهادی برای کنفرانس ندارد .

# اطلاعات روز

صفحه ۷ . . .
۳شنبه۳اردیبهشت‌ماه۱۳۴۷
بیست و سوم آوریل ۱۹۶۸

بیست و چهارم محرم ۱۳۸۸
شماره ۱۲۶۵ . . . . . .
سال چهل و دوم . . . . . .


# ۲۰۰۰ نماینده از ۱۳۲ کشور در کنفرانس تهران

**کوروش اولین طراح حقوق بشر است که اعلامیه خود را بر روی استوانه‌ای از گل پخته نوشت**

●

**مهمترین مسئله مورد بحث در کنفرانس مشکلات نژادی است**

●

**صدها خبرنگار ورزیده از سراسر دنیا هم اکنون در تهران بسر میبرند**

●

**کارشناس ایرانی ملل متحد درباره سیاست تبعیض نژادی گزارش پانصد صفحه‌ای به کنفرانس میدهد**

صبح دیروز کنفرانس بزرگ حقوق بشر با شرکت نمایندگان وشخصیت های مهم وبرجسته در حدود ۱۲۳ کشور جهان و چند موسسه وابسته به سازمان ملل متحد در تالار جدید مجلس شورایملی گشایش یافت بهمین جهت رپرتاژ امروز را به چگونگی تشکیل این کنفرانس عظیم و همچنین اقداماتی که در زمینه ترویج و گسترش حقوق بشر تاکنون انجام گرفته است اختصاص داده‌ایم .

در دهم دسامبر ۱۹۴۸ (۱۹ آذر ۱۳۲۷) مجمع عمومی سازمان ملل متحد اعلامیه جهانی حقوق بشر را باتفاق آراء تصویب نمود . این اعلامیه برای هر فردانسان آزادی وامنیت شخصی ، حق آموزش و پرورش و برابری در برابر قانون، حق آزادی رفت و آمد ، مذهب اجتماعات و اطلاعات ، حق داشتن ملیت ، حق کار در شرایط مناسب حق ازدواج و ایجاد خانواده را بدون تبعیض از حیث نژاد، زبان ، جنس اعلام می کرد. در تعقیب این اقدام تاریخی مجمع عمومی از کلیه کشورهای عضو دعوت کرد که متن اعلامیه را منتشر کرده و موجبات پخش و انتشار و تفسیر آن را فراهم سازند بدون اینکه از لحاظ وضع سیاسی کشور ها و سرزمین ها تبعیض بعمل آید . این متن در آن زمان از طرف دولت ایران نیز مورد قبول و تصدیق قرار گرفت .

### ● بفرمان کوروش

اما باید توجه داشت که اولین منشور حقوق بشر و آزادی ملل دو هزار و پانصد سال پیش بفرمان کوروش کبیر صادر شده است و برای اثبات این موضوع کافیست اشاره شود که در چهل سال پیش استوانه‌ای از گل پخته در محل «اور» واقع در بین النهرین کشف گردید که روی آن نوشته هائی بزبان بابلی وجود داشت و پس از ترجمه معلوم شد که مضمون آن فرمان آزادی ملتها و احترام به حقوق آنان است که کوروش بزرگ پس از پیروزی در بابل در سال ۵۵۰ قبل از میلاد انتشار داده بود در اجرای این منشور یهودیان نیز که هفتاد سال در اسارت بابل بسر می‌بردند آزاد شدند و بوطن خود باز گشتند . این عمل پسندیده در تورات کتاب مقدس آنان ثبت شده است

### ● دو میثاق

برای تحقق آرمانهای مربوط به اعلامیه حقوق بشر تاکنون دو طرح میثاق بین‌المللی حقوق بشر بدین منظور تهیه شده‌است . یکی در مورد حقوق مدنی وسیاسی ودیگری درباره حقوق اقتصادی ، اجتماعی و فرهنگی ، این دو میثاق که توسط کمیسیون تعدادی مقاوله نامه است اکنون مورد ملاحظه مجمع عمومی می باشد . ایندو میثاق در شکل نهائی برای کلیه دولتهائی که آنرا تصویب نمایند قوت قانونی قرار داد ها را خواهد داشت

### * حقوق سیاسی زن

سازمان ملل متحد همچنین توجه خاصی به رشته های ویژه‌ای از حقوق بشر مانند آنچه که مربوط به زنان است مبذول داشته و درسال ۱۹۴۶ یك کمیسیون مقام زن بوجود آورده‌است در اثر کوششهای این کمیسیون تعدادی مقاله و نامه ها ی مربوط به حقوق زن موردقبول واقع شده است . ازجمله مقاوله‌نامه حقوق سیاسی زن در سال ۱۹۵۴ قوت قانونی پیدا کرد . جلو گیری از تبعیض نیز جنبه مهم دیگری از ترویج حقوق بشر می باشد که در سال ۱۹۶۵ مجمع عمومی مقاوله نامه «از بین بردن همه اشکال تبعیض نژادی» را قبول کرده و برای دول آماده کرده است.

اعلامیه حقوق کودك ، مقاوله نامه رضایت به ازدواج ، و حداقل سن ازدواج همچنین کوشش برای قبولاندن اصل مزد مساوی برای کار مساوی در تمام کشور ها از جمله قدمهای دیگری بوده است که در زمینه ترویج و گسترش حقوق بشر برداشته شده است . مقاوله نامه راجع به عدم تبعیضات نژادی راتاکنون ۱۷ دولت قبول و بکار بسته‌اند و لازم است هشت دولت دیگر نیز این مقاوله نامه را تصویب کنند تادر مجمع عمومی مطرح گردد .

### * بیستمین سال

پنجسال پیش در مراسم پانزدهمین سالگرد تصویب اعلامیه حقوق بشر تصمیم گرفته شد که سال ۱۹۶۸ بعنوان سال حقوق بشر اعلام گردد ودر همین سال یعنی در بیستمین سالگرد تصویب این اعلامیه اقداماتی که در زمینه اعتلای حقوق بشر در سراسر جهان انجام گرفته است در یك کنفرانس بزرك مورد بحث و بررسی قرار گیرد و خط مشی و برنامه آینده مشخص گردد .

### * در تهران

ابتدا قرار بود کنفرانس بزرگی که بخاطر بزرگداشت بیستمین سال تصویب حقوق بشر تشکیل می‌شود در ژنو برگزار گردد اما بعد بدعوت دولت ایران و تصویب مجمع عمومی محل تشکیل این کنفرانس بزرك درتهران معین شد واین کار بیشتر به‌خاطر مساعی و مجاهدتهائی است که دولت ایران در زمینه گسترش هدفهای سازمان ملل متحد انجام داده است .

### ● مشکلات نژادی

مسائلی که دراین کنفرانس مورد بحث قرار می گیرند عبارتند از مشکلات نژادی دولت های شرکت کننده و اقداماتی که باید علیه تبعیض نژادی در آفریقای جنوبی و بردگی در بعضی نقاط دیگر انجام گیرد دراین کنفرانس همچنین در باره حقوق زنان و آزادی های انفرادی مذاکراتی صورت خواهد گرفت .

### * از ایران

ریاست هیئت نمایندگی ایران با والاحضرت اشرف پهلوی است و اعضاء این هیئت را آقایان نصراله انتظام «رئیس سابق هیئت نمایندگی ایران در سازمان ملل» فریدون هویدا معاون وزارت امور خارجه ، دکتر عباس نیری مدیر کل اقتصادی این وزارتخانه و همچنین دکتر منوچهر گنجی دبیر کل مرکز مطالعات عالی بین‌المللی و کارشناس سازمان ملل متحد در امور مربوط به سیاست تبعیض نژادی و بیست تن از شخصیت های مملکتی و استادان دانشگاه تشکیل میدهند آقایان سناتور دکتر متین دفتری دکتر محمد علی هدایتی رئیس دانشکده حقوق و علوم سیاسی ، علی اصغر حکمت سمت مشاوران عالی هیئت ایران را در کنفرانس بعهده دارند .

در حدود دو هزار نفر نماینده‌از ۱۲۳ کشور مختلف دراین کنفرانس شرکت دارند درمیان این نمایندگان شخصیت های مهم بین المللی نیز دیده میشوند که از جمله اوتانت دبیر کل سازمان ملل متحد ، «رنه ماهو» دبیر کل یونسکو، «عبدالرحمن پژواك» رئیس پیشین مجمع عمومی رامی توان نام برداز قیافه های سرشناس وجالب کنگره رئیس هیئت نمایندگی آمریکا «روی ویلکنز» است وی مدیر عامل اتحادیه ملی برای پیشرفت امور سیاه پوستان آمریکامی باشد و بیش از چهل سال در راه حقوق بشر مبارزه کرده است . ویلکنز بعنوان رهبر بزرك ترین سازمان حقوق مدنی در آمریکا یعنی سازمانی که ۴۴۰ هزار عضو دارد روزی دوازده ساعت کارمیکند وبرای بسط عدالت نژادی در سال بیش از صد هزار میل مسافرت می نماید . ویلکنز که اینك ۶۶ سال دارد دارای قامتی باریك و سالم و قیافه‌ای فعال است و میگوید که خودش راپای‌بند هیچ تفریح و سرگرمی خاصی نکرده‌است. مجله معروف «ریدرز دایجست» درشماره ژانویه ۱۹۶۸ طی مقاله‌ای راجع به وی نوشته است که ویلکنز واتحادیه او برای تامین عدالت نژادی بزرك ترین پیروزی را بنحو بیسابقه‌ای کسب کرده‌اند.

در جریان کنفرانس روسای چند هیئت نمایندگی و کارگزاران و بعضی موسسات اختصاصی ازقبیل سازمان بین‌المللی کار و سازمان خواربار و کشاورزی جهانی گزارشاتی عنوان خواهند کرد و نظریات دولتها و سازمان های خود را شرح خواهند داد. ازایران دکتر منوچهر گنجی گزارش پانصد صفحه‌ای خودرا در مورد سیاست تبعیض نژادی کشورهای آفریقای جنوبی و رودزیای جنوبی ارائه خواهد داد . کنفرانس سه هفته طول می کشد و روزانه یك جلسه عمومی و یك جلسه کمیته‌ای خواهد داشت

### * نمایندگان جراید

از سراسر جهان صد ها خبرنگار و عکاس و فیلمبردار و نمایندگان مجلات و روزنامه ها و خبرگزاری های بین‌المللی هم اکنون درتهران بسر می برند و برای تهیه بهترین و تازه ترین خبر ها و گزارشات رقابت سختی بین آنان در گرفته است . در اکثر هتلهای تهران لااقل یکی دو نفر از اعضای شرکت کننده در کنفرانس اقامت دارند و این میهمانان خارجی هنوز فرصت نکرده‌اند که در شهر تهران گردش کنند .

### * صلح جهان

ریاست هیئت نمایندگی فرانسه با «رنه کانس» یکی از مشهور ترین حقوقدانهای فرانسه است وی از جمله اولین طراحان اعلامیه حقوق بشر می باشد . هیئت نمایندگی انگلیس را «گورنوی رابرتز» مشاور وزارت خارجه آن کشور رهبری می کند. «مارك شرایبر» رئیس بخش حقوق بشر سازمان ملل متحد دبیر اجرائی کنفرانس حقوق بشر در تهران است و اینروز ها وی بیشتر از هر عضو دیگر که از خارج آمده‌اند فعالیت وتلاش داشته است

بقیه در صفحه ۱۸


آزمایش

بزرگترین واحد صنایع فلزی ایران محصول جدید و ممتاز خود را عرضه میکند

کولرهای آزمایش با تازه ترین تکنیک واستاندارد بین المللی ساخته شده است
کارخانه های صنعتی آزمایش بنابر سنت همیشگی خود که تهیه وسائل رفاه وآسایش خانواده هاست کولر آزمایش را با ارزانترین قیمت عرضه میکند.
کولر آزمایش به بازار میآید تا هر خانوادهٔ ایرانی بتواند در تابستان سوزان بهار دلکش را بخانه خویش بیاورد.
آزمایش پیشرو تقلیل قیمت ها در مورد لوازم منزل

آزمایش ، سازنده بهترین وسایل آسایش

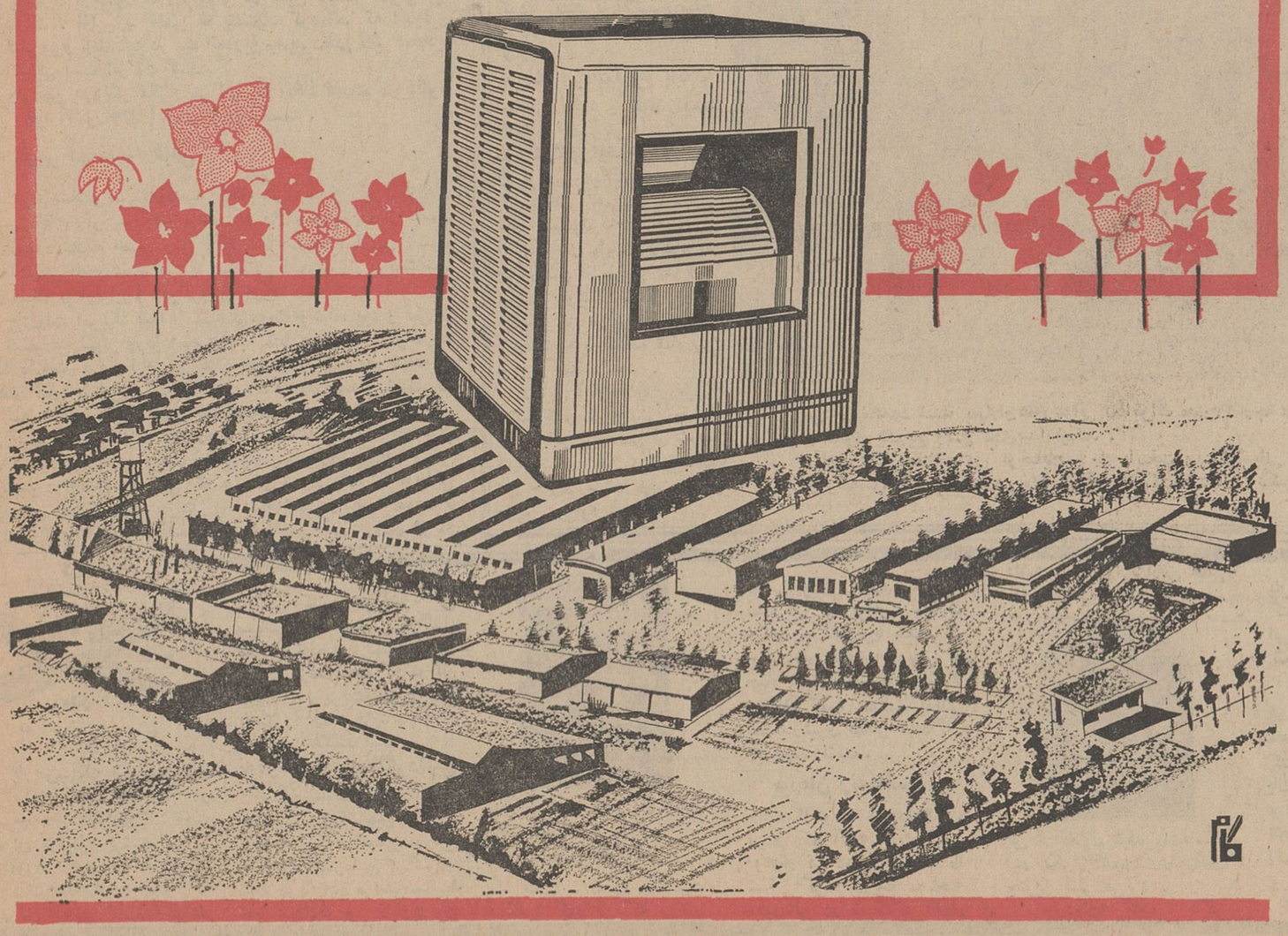



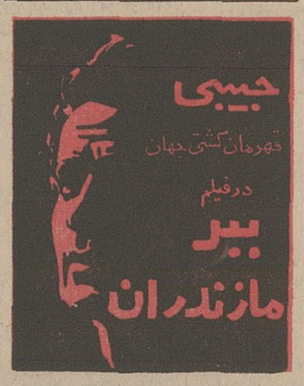




از صبح ۵ شنبه در مولن روژها

چیچو وفرانکو را فقط باید در مولن روژها دید

چیچو و فرانکو

بعد از بخاطر یک مشت دلار !.... اینک

بخاطر یک مشت در چشم

«دنیس‌هیلی» وزیر دفاع انگلستان طی یک‌مصاحبه خصوصی سیاست انگلستان را درشرق سوئز تشریح میکند

# استراتژی جدید انگلستان

## تخلیه شرق سوئز از نیرو های انگلستان مهمترین تصمیم این کشور پس از جنك دوم است

تصمیم دولت کارگری به تخلیه منطقه شرق سوئز یعنی خلیج‌فارس و آسیا از نیروهای انگلیسی مهمترین تصمیمی است که انگلستان پس از جنك دوم‌جهانی اتخاذ کرده است .

مردی که اجرای سیاست جدید بعهده او واگذار شده «دنیس‌هیلی» وزیر دفاع کابینه کارگری است .

«هیلی» در یك مصاحبه اختصاصی با خبرنگار یکی ازمجلات معتبر فرانسه برنامه استراتژی جدید انگلیس را بطور کامل و دقیق‌تشریح کرده است . در اینجا متن‌سئوالات خبرنگار فرانسوی وپاسخ‌وزیر دفاع انگلیس برای اطلاع خوانندگان نقل میشود .

«دنیس‌هیلی»

### ● ترك قاره آسیا

س: بودجه فشرده‌ای که دولت انگلیس روز ۱۶ ژانویه اعلام کردشامل اقداماتی درباره حضور انگلیس در شرق سوئز وهزینه نیروهای مسلح است . میتوانید بفرمائید که عقب‌نشینی نیرو های انگلیس از شرق سوئز.چه تغییرات قابل ملاحظه‌ای دراین منطقه بوجود خواهد آورد و تصمیمات دولت انگلیس از چه موقع بمورد اجرا گذاشته خواهد شد ؟

ج:مادرماه ژوئیه گذشته طرحهای خودرا درباره تخلیه شرق سوئز ازوجود نیرو های انگلیسی اعلام داشتیم و تصمیماتی که‌در ماه ژانویه گذشته اتخاذ گردید در حقیقت مکمل تصمیمات قبلی بوده ولی ازنظر سرعت عملی که‌در تخلیه این مناطق پیش‌بینی شده حائز اهمیت است .باین ترتیب ما تصمیم گرفته‌ایم که‌قبل‌از پایان سال ۱۹۷۱ قاره آسیاراترك کرده وپایگاههای خودرادر سنگاپور ومالزیا تخلیه کنیم درحالیکه درماه ژوئیه درنظر داشتیم دربین سال های ۱۹۷۳و ۱۹۷۷ این برنامه رابمورد اجرا بگذاریم. پس ازآن تصمیم گرفتیم که منطقه خلیج‌فارس را نیز تا آخرسال ۱۹۷۱تخلیه کنیم. ما همچنین تصمیم گرفته‌ایم هنگامی که نیرو های ما دراروپا گرد آمدند هیچگونه پایگاه وسازمان مخصوصی برای عملیات نظامی در خارج‌از اروپا نداشته باشیم تنها واحد های پیاده مجهز باسلاحهای سبك‌مامور تامین امنیت‌داخلی آخرین تصرفات انگلیس ازقبیل‌هنك‌کنك خواهند بود. اگر عملیات نظامی دامنه‌داری دراین مناطق ضرورت پیداکند در اینصورت از نیرو های نظامی خود در اروپا استفاده خواهیم کرد .

### * دو جنبه

س: آیا تصمیم به محدود کردن تعهدات انگلیس در آسیا منحصرا باتوجه به‌ملاحظات اقتصادی اتخاذ شده یا اینکه دولت انگلیس میخواست باین وسیله ثابت کند که مصمم است بیشتر بااروپا همکاری کند ؟

ج:مادر اتخاذ این تصمیم هردو جنبه را در نظر داشته‌ایم مابا تسریع درتخلیه منطقه شرق سوئز خواهیم توانست به‌نیروهای دفاعی معمول واتمی اروپا کمك مهمی بکنیم .

### * همکاری

س: «فضای‌خالی» که‌براثر تخلیه آسیا از طرف نیرو های انگلیسی ایجاد میشود بوسیله چه‌کسانی پرخواهد شد ؟ امریکائیها ، ژاپنی ها، استرالیائی ها و یازلندی ها ؟

ج: تصور اینکه تخلیه منطقه‌ای ازنیرو های یك دولت که دارای اهمیت متوسط است‌خواه‌ناخواه بایجاد خلاءسیاسی منجر خواهد شد اشتباه است واین فکر اکنون دیگر کهنه شده است.

طبعا اوضاع واحوال در خلیج فارس با جنوب شرقی آسیا یکسان نیست. درباره جنوب شرقی آسیا تصور می‌کنم مسئله اصلی برای کشورهائی که‌نیرو های ماخاك آنهارا تخلیه میکنند این‌است که‌بایکدیگر درباره نقشه ها و هدفهای خود سازش کنند امااین مالزیا و سنگاپور یك همکاری نزدیك دفاعی را در نظر گرفته‌ایم و امیدواریم که‌این همکاری دست‌کم باشرکت دوکشور دیگر عضو کامنولث که‌مستقیما دراین منطقه ذینفع هستند.یعنی استرالیا وزلاند جدید عملی شود .

ممکن است ما بااین چهار کشور عضو کامنولث درخاوردور برای بررسی جنبه‌های مختلف این همکاری کنفرانسی تشکیل‌دهیم. تصور می‌کنم بعضی ها در سنگاپور و مالزیا مایل باشند‌که تعداد بیشتری ازکشور های آسیائی در چنین سیستم امنیتی دور هم‌گردآیند . ازاین‌رو بعضی ها پیشنهاد کرده‌اند که اندونزی وحتی فیلی‌پین‌و تایلندنیز در یك اتحادیه جدید دفاعی نظیر اتحادیه جنوب شرقی آسیا شرکت کنند .

ولی من باردیگر تکرار می‌کنم که اتخاذ تصمیم دراینگونه مسائل بخود کشور های آسیائی مربوط است .

### ● تغییر در نقشه قبلی

س: هنگامی مسئله تخلیه منطقه شرق سوئز رااز نیرو های انگلیسی اعلام گردید گفته میشد که قبلا واشنگتن رااز تصمیم خود درمورد تخلیه خلیج‌فارس آگاه نکرده‌اید. آیا این تصمیم بطور ناگهانی اتخاذ شده است ؟ تصور می کنید پس از عزیمت شما ازاین منطقه چه‌اوضاع و احوالی‌پیش خواهد آمد ؟

ج:دولت امریکا طبعا از مقاصد مامطلع شده بود و قبل از اعلام تصمیمات نهائی وزیر امور خارجه مابادین‌راسك وزیرخارجه امریکا ملاقات کرد و تبادل‌نظر هائی باوی بعمل آمد ودر نتیجه در نقشه‌های قبلی ما جزئی تغییراتی داده‌شد اماحقیقت این است که سال گذشته مادر نظر نداشتیم که تاریخی برای تخلیه خلیج‌فارس تعیین کنیم ودرهر حال مسئله تخلیه این منطقه قبل از پایان سال ۱۹۷۱ درمیان نبود.باین ترتیب تصمیم بعدی مابرای امریکا ناگهانی بود. درمورد اوضاع واحوالی که پس از بیرون رفتن ما ازخلیج فارس‌دراین منطقه روی خواهد داد میخواهم دو پاسخه موضوع یادآور شوم اولاهدف مااز تغییر سیاست دفاعی پائین آوردن هزینه های نظامی بکمتراز میزانی بود که درماه‌ژوئیه گذشته در نظر گرفته بودیم وازاین رو ممکن نبود تنها باتسریع تخلیه خاوردور صرفه‌جوئی لازم درهزینه های نظامی بشودو بنابراین می‌بایستی همزمان با عقب‌نشینی نیروهای انگلیس از سنگاپور و مالزیا مسئله تخلیه منطقه خلیج‌فارس را نیز مورد توجه قرار میدادیم .دیگراینکه در حال حاضر اوضاع درخلیج‌فارس استوار و پابرجا بوده و محیط مسالمت‌آمیز دراین منطقه حکمفرماست .برهیچکس پوشیده‌نیست که‌در جریان جنك اسرائیل و اعراب و پس از جنك‌صحرای سینا کشورهائی که‌در منطقه خلیج‌فارس واقع شده‌اند کمتر از سایر کشورهای خاورمیانه دستخوش بی‌نظمی بودند .

وقتی‌که آرامش در منطقه‌ای حکمفرما باشد باحتمال زیادمی‌توان بدون آنکه تولید بی‌نظمی کرد تغییراتی درآن منطقه بوجود آورد :

نیروهای ما چهارسال دیگر منطقه خلیج‌فارس را ترك‌خواهند گفت تصور می کنم کشورهای این منطقه بتوانند در فاصله این‌مدت سیاست خودرا طوری تعدیل کنند که پس از عزیمت نیرو های انگلیسی نیز ثبات اوضاع دراین منطقه برقرار بماند .

سومین نظریه‌من مربوط بماهیت مسئله خلیج فارس و چگونگی این‌مسئله پس‌از عزیمت نیروهای انگلیسی است . بعقیده من مسئله مهم این‌است که کشور های خلیج فارس بتوانند درباره مسائلی که ممکن است مورد اختلاف‌نظر و جدائی آنها باشدبتوافق برسند .

---

از : نیواستیتسمن (چاپ انگلستان)

# شوروی و موج لیبرالیسم در اروپای شرقی

## رهبران‌شوروی مایل نیستندافکارمردم اروپای شرقی در شوروی راه یابد

گروه رهبری حزب کمونیست شوروی گامهای موثری در جلوگیری از پخش افکار لیبرال کمونیستهای اروپای شرقی بداخل این کشور بزرك سوسیالیستی برداشت و حتی‌الامکان کوشید تا آن نوع‌افکار که دربعضی‌از کشورهای‌اروپای شرقی گسترش یافته بشوروی راه نیابد. پس‌ازاعلام برنامه‌جدید دولت‌چکسلواکی موجب آن شد که کمیته مرکزی حزب کمونیست شوروی یك جلسه خصوصی تشکیل دهد و تصمیم های لازم برای جلوگیری از اشاعه افکارکمونیزم‌لیبرال درشوروی اتخاذ کند.

### * بورژوازی

مسکو طرز تفکر پراکنده‌افکار بورژوازی غربی آمیخته بادوعی کمونیزم میداند و معتقد است‌این افکار بزیان کمونیزم بین‌المللی خواهد بود . لئونیدبرژنف دبیر کل حزب کمونیست شوروی دریك کنفرانس‌حزبی افکاراصلاح طلبانه‌اروپای شرقی را دسیسه‌ای دانست که دول‌غربی برای ایجاد مخاصمات بین دول کمونیستی پیش کشیده‌اند .

### * هنرمندان

دربیانیه‌ایکه درپایان این جلسه منتشر شد، گفته‌شده‌است افکاربورژوازی از طریق چاپ و نشر مقالات هنری وادبی در شوروی رسوخ پیدا میکند لذا باید گروهی مامور نوشتن مقالات مهیج در تحکیم اصول کمونیستی بشوند .

این گروه نویسنده‌باید مقالاتی‌تهیه کنند که برای‌طبقه روشنفکر قابل هضم باشد و آنها را از تمایل به افکار جدید اروپای شرقی بازدارد .

### * در مسکو

برژنف یادآور شد که کسانیکه بکوشند افکار ضد کمونیستی را در شوروی اشاعه‌دهندسخت مجازات‌خواهند شد . با اینوجود نوع افکاریکه درپراك وجود دارد قبلا در مسکو نیز دیده شده است . همان اصلاحاتی که در پراك تقاضا میشود قبلا در مسکو نیز تقاضا شده‌است وانگهی آنچه درچکوسلواکی مردم تقاضا میکردند کم و بیش در شوروی نیز انعکاس داشته است . با این تفاوت که اینك در چکوسلواکی سانسور مطبوعات لغوشده ادبیات آزادی یافته‌اند و دولت مشغول رسیدگی به پرونده هائی است که در دوره استالین برای گروهی بیگناه ساخته شده بود. بعلاوه پراك قول‌داده است در اجرای اصول صحیح سوسیالیستی‌به اقلیت‌های این کشور فرصت خواهد داد تانظریات خود را آزادانه ابراز دارند .

چنین تقاضا هائی تاکنون درشوروی از جمله آرزوهای طبقه روشنفکر بوده است که اگر در مطالبه آنها پافشاری کند .جای آنها در زندان خواهد بود . این تفاوت بین‌دوکشور کمونیستی‌موجب شده است که گروه رهبری شوروی دست بافدامات جدی بزند و از ورود و اشاعه هرگونه طرز اندیشه مردم چکوسلواکی به شوروی جلوگیری‌بعمل آورند .

### * دیکتاتوری پرولتاریا

ناظرین سیاسی غربی اظهار میدارند تلاش جدید مسکو در مبارزه با طرز افکار جدید دلیل اینست که روش «دیکتاتوری پرولتاریا» از اساس محکم حکومتی شوروی میباشدواین روش‌تغییر ناپذیر است .

البته مطبوعات شوروی در مقالات مفصل بمردم میفهمانند که آنچه در پراك رخ‌داده چیزهائیست که هم‌اکنون مردم شوروی از آن برخوردار هستند . اگر عدم سانسور ویا اظهار عقائداقلیت نوعی آزادی است ، این آزادی قبلا و حال در شوروی وجود دارد .

روزنامه‌ایزوستیا در یکی از مقالات اخیر خود اخطار به طرفداران طرز فکر چکوسلواکی نوشته است : نه به کسی اجازه داده خواهد شد که از روش‌پراك پیروی کند و نه یك راه سومی بین طرزمعاشرت امریکائی‌ودمکراسی‌شوروی امکان خواهد داشت .

ایزوستیا مینویسد: اصل کلی‌آزادی برای انسان آزادی ازفقر ، آزادی از بحران اقتصادی و رهائی از نگرانی فرداست . بشر باید از حیث اقتصادی و آینده نگرانی نداشته باشد و اطمینان داشته باشد که در امنیت کامل زندگی میکند این‌بزرگترین آزادیهاست.حقوق انفرادی و اجتماعی بشر باتامین آن سه چیز بستگی دارد . این سه چیز بیشتر در شرق وجود دارد و کمتر در کشورهای سرمایه‌داری . استفاده از حقوق مدنی و دخالت مستقیم در امور سیاسی ازجمله مزایائی است که مردم شوروی حاصل کرده‌اند و نیازی نمی‌بینند که از چکوسلواکی یا دول غرب پیروی کنند.

از اوائل اغتشاشات تابرکناری‌رئیس جمهوری چکوسلواکی مطبوعات مسکو نامی از این کشور نبردند . اینك باین سکوت پایان‌داده‌شده‌است پراودا‌ارگان حزب کمونیست‌شوروی در یکی ازشعار های‌اخیرخود جریان جلسات طرح‌ریزی حزب کمونیست چکوسلواکی‌راباجزئیات کامل چاپ کرده و نوشته بود که ناطقین جلسه یکی پس از دیگری افکار ضدسوسیالیستی راابراز کردندو ازروش دیرین حمایت‌کردند.اظهارات نمایندگان در جلسات حزبی حاکی ازاین بود که اکثریت ، روش جدید را نمی‌پسندند . البته پراودا در این گزارش نامی ازلغو سانسور مطبوعات‌وآزادی مسافرت‌بخارج از کشور در چکوسلواکی نبرده بود .

اینك از ناحیه نویسندگان حزبی حملات متقابل‌به گروهی از نویسندگان شروع شده است این مبارزه نخست با حمله به آن دسته از کسانیکه بر ضد محاکمه یك عده روشنفکر اعتراض‌دارند آغاز و به نام حملات ایدئولوژی شهرت گرفته است . روشنفکران لنین‌گراد و مسکو اولین هدف نویسندگان حزبی بوده‌اند .«ویکتور تلپوگوف» یکی از نویسندگان‌مقالات سیاسی‌حزب‌کمونیست شوروی مینویسد اعتراضاتیکه نسبت به محاکمه چندتن شد چیزی جز بی‌اطلاعی از سیاست بین‌المللی نبود . آنانکه از روش دولت وقوانین مملکت انتقادکردند نتیجه‌ای‌جز بدنامی‌خودرا فراهم‌نیاورده‌اند. البته اعتراضات آنها موجب شد که چاگونسکی‌را ازمقام سردبیر کل‌نشریه ادبی شوروی معزول کنند .

دوبروفلوسنکی یك نویسنده دیگر در مقاله‌ایکه درنشریه ادبی شوروی‌چاپ کرده میگوید : چرا این عده ضد سوسیالیست را نویسنده میخوانند . بگذارید اینهارا لندن‌وواشنگتن‌نویسنده بدانند . زیرا آنها ترجیح میدهندچنین کسانی را نویسنده بدانند در حالیکه‌در جمع نویسندگان شوروی‌این گروه‌هرگز نویسنده نبوده‌اندنه کتابی از آنهامنتشر شده‌ونه‌بین مردم‌قبلاشهرتی به‌نویسندگی داشته‌اند .

می‌بینیم با چنین مقالاتی مبارزه در جلوگیری از پخش افکاری شبیه افکار مردم چکوسلواکی درشوروی شروع‌شده است .

---

## تفسیر سیاسی

جعفرمدنی

# شکست ماموریت یارینك

گونار یارینك که بنمایندگی از طرف اوتانت در اختلافات اعراب واسرائیل میانجی‌گری میکند پس از آنکه گزارشی از فعالیت های خود ونظرات «قاهره» و«تل‌آویو» را درمورد آخرین راه‌حل های ارائه‌شده به‌اوتانت داد دیروز تهران‌را ترك گفت . باسفر یارینك به تهران‌بسیاری‌ازناظران‌سیاسی ماموریت اورا در شکستن بن‌بست روابط اسرائیل و اعراب شکست‌خورده‌میدانند. در مدت ۹ماهی که یارینك‌در خاورمیانه بکار میانجی گری مشغول بوده بارها بارقه هائی از امید برای آنکه طرفین‌در مورد یك راه حل میانه‌تن در-دهند‌بوجودآمده‌وسپس‌بزودی ازمیان رفته‌اند .

وبازهم تلاش یارینك ،دولت های بزرك‌و کشور های ذینفع درجستجوی‌یك‌راه‌حل‌مرضی‌-الطرفین ادامه یافته است . اکنون که یکبار دیگر امید به‌شکستن بن‌بست از میان رفته توجه باین امر ضروری است .که در موازنه قدرت نظامی وروحی‌اعراب واسرائیل نسبت به‌ماههای اولیه فعالیت یارینك تغییرات بزرگی روی داده است .

اعراب اکنون تقریباتمامی سلاح هائی را که در جریان جنك ژوئن گذشته از دست دادند دوباره بدست آورده‌اند. مهمتر آنکه اعراب بیش از بیش‌از اطمینان‌خاطر یافتندکه میتوانند سرانجام اسرائیل را ازپای درآورند . نسبت به‌ماه های بعداز جنك ژوئن اکنون اعراب بیش‌از همیشه اسرائیل را آسیب پذیر می‌بینند و این بیشتر بخاطر فعالیت های دامنه‌دار و سخت سازمان چریکی «الفتح» وسایر گروه های چریکی عرب است . تا چند ماه قبل ، اعراب آواره های بیخانمان که کمترامیدی به‌آینده داشتند . همانها امروز تصورمیکنند‌که‌اسرائیل دردام پیروزی ژوئن گذشته گرفتار آمده است .

گروههای چریکی عرب گرچه از نظر نظامی نمی‌توانند هنوز بطور جدی‌مورد توجه باشند اما تاثیر وجودی آنها را بر روحیه ملتهای عربی بهیچوجه نمیتوان‌دست کم گرفت . حالا تمام دولت های عربی از فلسطینی ها ومبارزات چریکی آنهاحمایت میکنند وباین ترتیب‌فلسطینی هایکبار دیگر به‌ناسیونالیسم تازه‌ای مجهز میشوند. کشور های‌عربی که‌تاکنون‌نتوانسته‌اند یك فرماندهی مشترك‌دربرابر اسرائیل بوجود آورند بپول واسلحه از سازمان«الفتح » حمایت میکنند . بجز این اعراب احساس می کنند که گذشت زمان بسود آنهاست واسرائیل نخواهد توانست مدت زیادی در پشت‌مرزهای گسترده خود بحیات خود ادامه دهد . در این شرایط نمیتوان انتظار داشت که اعراب حاضر بدادن امتیازی باسرائیل برای استقرارصلح باشند در حالیکه‌اسرائیل به دنبال پیروزی بزرك و برق‌آسای ژوئن گذشته بدست آوردن این امتیازات‌را منطقی می‌داند

---

از : هرالدتریبون

# مذاکرات صلح ویتنام وآینده دولت سایگون

برای ایجاد مانع در راه همکاری با دولت‌ویتنام‌جنوبی با ایالات متحده در بدست آوردن‌راه حلی جهت جنك ویتنام گفته میشود احتمال یك کودتای دست‌راستی در سایگون نیز پدید آمده‌است. گروهی عقیده دارند ارتشیان افراطی دست داستی ویتنام جنوبی مایلند برضد دولت کودتا کنند تا تلاشهای‌صلح جویانه دولت جانسون متوقف گردد .

البته این موضوع پایه و اساسی ندارد و فقط زائیده اندیشه مفسرینی است که در واشنگتن اوضاع خاور دور را بررسی میکنند .

بهرحال ، همزمان با تلاش های جانسون رئیس جمهوری امریکا در پایان دادن به جنك‌ویتنام از طریق مذاکره مستقیم باویتنام شمالی وچانه زدنیکه بین طرفین ادامه‌دارد، این شایعه با ضعف تمام نیز بوجود آمده است .

در این ایام علاوه بربروز علائم خطر از جانب جناح راست افراطی ارتش از ناحیه دیپلماتهای غیر کمونیست نیز خطری برای دولت‌ویتنام جنوبی بوجود آمده .

اما چرا از ناحیه این دو گروه خطر احساس میشود؟ خیلی ساده میتوان بعلت آن پی‌برد اینها از این امرنگران و بیمناکند که در صورت برقراری صلح ایالات متحده سربازان خود را از ویتنام جنوبی خارج خواهد کرد .و با تخلیه نیروهای نظامی امریکا کمونیستها بر این گروههامسلط خواهند شد . بعضی از این دو دسته حتی میترسند که در آنصورت‌یك حکومت کمونیستی‌درسایگون تشکیل گردد این امر آنها را بر این میدارد که ازامروز بفکر استحکام موقعیت‌آینده خود باشند .

### * آینده

پیش‌بینی آینده ویتنام‌در این‌وقت چنین است که موقعیکه مذاکرات‌صلح‌بمعنی واقعی بین امریکا و ویتنام شمالی آغاز میشوددولت‌ژنرال تیو‌از جانب ارتش‌وسیاستمداران غیر کمونیست ویتنام جنوبی مورد تهدید شدید قرار خواهد گرفت . در آنوقت هم ازناحیه دست راستی هاو هم ازدست‌چپی‌ها فشارهای خردکننده‌ای‌بدولت وارد خواهد شد که ممکن است موجودیت دولت تیو را مورد تهدید قرار دهد در چنان وضعی واشنگتن بادست خالی باید با هانوئی بمذاکره پردازد چون مقصدکلی از شرکت امریکا در جنك‌ویتنام حفاظت از مرزهای اینکشور و نگهداری و پشتیبانی دولت ویتنام جنوبی میباشد . اگر قرار باشد دولت مرکزی را ازپای‌دربیاورند رئیس‌جمهوری امریکا با تکخال‌هوشی‌مین روبرو خواهد شد . چون تهدید احتمالی از ناحیه کمونیستها نخواهد بودبلکه غیر کمونیستها از ترس کمونیستها دست به‌چنان‌کاری خواهند زد .

پس از محدود شدن بمبارانهای هوائی به اطراف مدار۱۷درجه عرض جغرافیائی زندگی در هانوی بتدریج وضع عادی‌پیدا میکند . این عکس منظره‌ای ازخیابان بزرك پایتخت ویت‌نام‌شمالی را نشان میدهد که دوچرخه‌سواران با آرامش‌خاطر در آن‌درحرکت هستند. عکس از : خبر گزاری فرانسه

---

در گوشه جهان

### کتاب ژنرال

پاریس-یکی ازنویسندگان فرانسوی کتاب جدیدی در شرح حال شارل‌دوگل تحت عنوان «ژنرال» برشته تحریر درآورده که‌درآخرماه آوریل در کتابخانه‌های فرانسه به معرض فروش گذاشته‌خواهد شد . در این کتاب جزئیات‌زندگی سیاسی و خصوصی دوگل تشریح شده و نویسنده اظهار عقیده کرده است که دوگل فیلمهای بریژیت‌باردو وجیمز باندی را دوست دارد . به‌بازی «دومینو» علاقمند است .

### نودوهشتمین‌سالگردلنین

مسکو -بعداز ظهر امروز بمناسبت نودوهشتمین سالگرد تولد «لنین» مراسمی درکاخ کنگره کرملین برگزار شد. جریان‌این مراسم‌مستقیما توسط رادیو و تلویزیون

شوروی در سراسر آن کشور پخش شد .

### سالگرد کودتا

لندن - امروز بمناسبت سالگرد کودتائی که رژیم نظامی یونان را روی کارآورد تظاهراتی در برابر سفارت یونان در لندن‌برپا شد .

در این تظاهرات بیش از چهار هزارنفرشرکت داشتند وملینامرکوری ستاره یونانی سینما رهبری تظاهر کنندگان را بعهده داشت .

### بورمان زنده‌است

شیکاگو - «فردمان» ، مردی که آدولف ایشمان و دوهزار تن دیگر ازنازیها را شکار کرده دریك مصاحبه مطبوعاتی در شیکاگو اظهار داشت بموجب گزارش هائی که دریافت کرده مارتین -

بورمان معاون هیتلر زنده‌است ودر یکی‌ازکشورهای‌امریکای جنوبی بسر می‌برد .

«فردمان» گفت : «اگر بتوانم مارتین بورمان راشکار کنم اورا دست بسته بمقامات امریکائی تحویل خواهم‌داد».

### شایعه ظهورحضرت‌مریم

قاهره -شایعه ظهورحضرت مریم در کلیسای قبطی های مصر جنجال بزرگی در این کشور برپا کرد و در روز عید پاك قبطی ها هزاران نفر از مردم قاهره باین کلیسا ها هجوم بردند این نخستین عید پاك قبطی های مصری بود که پیروان این آئین نتوانستندبه زیارت اورشلیم بروند .

### کمك کنستانتین

رم - کنستانتین پادشاه یونان هنگامی که با اسب در خارج شهر رم گردش‌می‌کرد یك جوان ایتالیائی راکه از اسب افتاده به‌سختی زخمی شده‌بود پس‌از مراقبت های اولیه بیکی از بیمارستان‌های نزدیك انتقال داد .

سخنگوی پلیس رم اظهار داشت جوان ایتالیائی که به شدت مجروح شده بود در بیمارستان بستری گردیده است .

ودراذهان عمومی بنام

# پتی بور مینو

ثبت شده

* پتی بور مینو غذای بین غذاها
* پتی بور مینو خوشمزه - مغذی و مقوی
* پتی بور مینو برای هرکس درهرسن وسال

مینو MINOO

برهرچه مارك مینواست همتاندارد

47 P3


## آگهی استخدام

## درنیروی‌هوائی شاهنشاهی

۱- نیروی هوائی شاهنشاهی بمنظور تعلیم و تربیت درجه‌داران فنی تعدادی داوطلب برای تحصیل درآموزشگاه گروهبانی فنی با شرایط زیر میپذیرد.

الف - تابعیت دولت شاهنشاهی ایران

ب- متدین بیکی ازادیان‌رسمی کشور

پ- سن بین ۱۸ سال تا ۲۲ سال تمام

ت- دارا بودن حداقل گواهینامه قبولی سوم دبیرستان (دارندگان مدارك تحصیلی بالاتر حق تقدم دارند)

ث- داشتن صحت مزاج و تناسب اندام طبق گواهی بهداری نیروی هوائی شاهنشاهی.

ج- نداشتن پیشینه بد.

۲- مدت تحصیل - در آموزشگاه مزبور یکسال‌وهنرآموزان در مدت تحصیل شبانه روزی بوده وهزینه زیست وپوشاك آنها بعهده نیروی‌هوائی میباشد و ماهانه مبلغ ۱۸۷۵ ریال بعنوان حقوق وفوق‌العاده سختی خدمت دریافت خواهند داشت.

۳- داوطلبان پس از خاتمه دوره و احراز موفقیت درآزمایشها بدرجه گروهبان دومی مفتخر و بر طبق مقررات قانون استخدام نیروهای مسلح شاهنشاهی ازحقوق و مزایای مربوط استفاده خواهند نمود.

۴- داوطلبان میتوانند برای کسب اطلاعات بیشتر و ثبت‌نام با دردست داشتن یك نسخه فتوکپی گواهینامه تحصیلی - عین شناسنامه (بفرم جدید باعکس)۱۰ برك رونوشت مصدق شناسنامه - ۲۲قطعه عکس ۴×۶و برك عدم سوء پیشینه ازتاریخ ۲ر۲ر۴۷ تا تامین احتیاج (باستثنای روز های تعطیل‌وپنجشنبه‌ها) از ساعت ۷۰۰ -الی ۱۲۰۰ بمرکز آموزش هوائی واقع درخیابان تهران نو - ایستگاه فرودگاه مراجعه نمایند. الف ۶۱۴

۱-۶ آ-۴۰۵۴ نیروی هوائی شاهنشاهی

## آگهی استخدام

نیروی هوائی شاهنشاهی تعدادی مهندس راه وساختمان - تاسیسات - الکترونیك- برقو موتور برای مرکزواحد های خارج از مرکز باحقوق مکفی استخدام مینماید.

داوطلبان میتوانند از تاریخ۷ر۲ر۴۷ در روز های اداری از ساعت ۸۰۰ صبح الی ۱۱۰۰ با دردست داشتن مدارك تحصیلی و عین شناسنامه عکس‌دار به کارگزینی ستاد فرماندهی‌نیروی هوائی واقع در خیابان فرح‌آباد (دوشان تپه) مراجعه ودرخواست خود را تسلیم نمایند.

**شرایط استخدام**

۱- داشتن حداقل درجه فوق لیسانس یامعادل آن از دانشگاه های کشور یا خارج، از کشور با داشتن سوابق‌عملی ازداوطلبان مصاحبه بعمل خواهد آمد.

۲- مهندسینی که دارای سوابق عملی بیشتر باشند حق‌تقدم خواهند داشت. الف ۶۱۵

۱-۳ آ-۴۰۹۸ نیروی هوائی شاهنشاهی


انجمن دوشیزگان بانوان

دهم اردیبهشت‌ماه تشکیل میشود

## کلاس منشیگری

زیرنظر: دکتر سلطانی، دکتر حاج سیدجوادی و خانم مهرانگیز علیزاده - دوره سه‌ماه-شهریه ۸۰ تومان.

شامل: بایگانی - حسابداری- ماشین‌نویسی-نامه‌نگاری اداری- آشنائی باقوانین اجتماعی -آداب معاشرت - آشنائی با ماشین های حساب.

علاوه بر این، برای دوره جدید این کلاسها نامنویسی میشود:

خیاطی -ماشین‌نویسی-آشپزی- کمك‌های اولیه-آرایش وزیبائی- فارسی - انگلیسی - گلسازی - سنگدوزی - سبدبافی - رانندگی

برای نامنویسی بدبیرخانه انجمن دوشیزگان و بانوان (خیابان بهار شمالی - نبش نامجو - تلفن های ۷۵۶۸۳۱ و ۷۶۴۹۸۴) مراجعه‌فرمائید.


## قابل توجه صاحبان اتومبیل پیکان

برای انجام‌کارهای گارانتی و سرویس ۸۰۰کیلومتر وسرویس‌های بعدی بتعمیرگاه شماره یك پیکان لچمن مراجعه فرمائید. نشانی: خیابان پهلوی بین تخت جمشید وشاهرضا اتوسرویس لچمن تلفن ۴۴۹۰۶

اطلاعات دختران وپسران امروز در سراسر ایران منتشر شد

HAWAII

DANCING RESTAURANT

FISHERABAD AVE. MARMAR HOTEL

TEL NO 611522-3

هاوائی

دانسینگ رستوران

خیابان فیشرآباد هتل مرمر

تلفن: ۳-۶۱۱۵۲۲

بزودی مجلل ترین دانسینك رستوران در ایران با بزرگترین ارکستر جازافتتاح خواهدشد

آ-۴۳۶۲

کولر

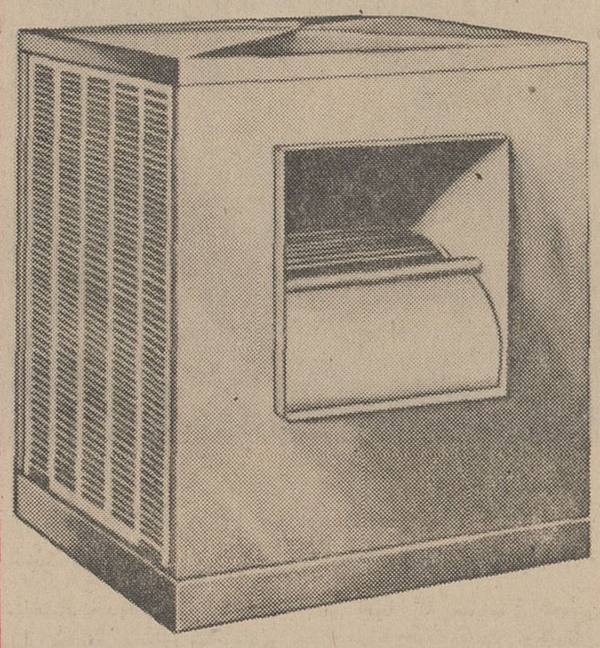

IRAN MAKS ایران مکس

جنرال الکتریک

مرکز پخش: اسلامبول چهارراه لاله‌زار جنرال الکتریک

تلفن ۳۳۴۶۳۳ و ۳۳۸۹۴۷

نمایندگان فروش در تهران

فروشگاه کیمیا فردوسی شمالی تلفن ۳۳۹۰۳۷

فروشگاه برلیان نادری چهارراه شیخ‌هادی تلفن ۶۶۳۹۲

فروشگاه نادری چهارراه یوسف‌آباد تلفن ۴۸۰۱۰

فروشگاه ترانه خیابان شاهرضا روبروی‌ویلا تلفن ۴۷۲۸۱

فروشگاه خاورمیانه تهران‌نو اول ایرانمهر تلفن ۷۶۴۱۶۶

# ساختمان جدید مجلس شورای ملی و محل کنفرانس بین‌المللی حقوق بشر

## بوسیله یک شرکت ایرانی و بادست مهندسین ایرانی بنا شده

### وزارت آبادانی و مسکن باایجاد ساختمان هائی مشابه ساختمان مجلس شورایملی نقش مهم خود را در امر آبادانی کشورایفامی کند

### کاراین ساختمان درسال ۱۳۴۳ بشرکت «تونل ساختمان» واگذار گردید

### ودررأس موعدمقرر اتمام‌پذیرفت وتحویل مقامات مسئول گردید

**این ساختمان که ۳۰میلیون تومان خرج بنای آن شده در زمینی بمساحت ۱۴ هزار متر مربع بنا گردیده است**

**سبک معماری و تزئینات این ساختمان مخلوطی ازشیوه‌اروپائی و معماری قدیم ایران است**

**هنرمندان اصفهان در کاشی کاری هاوتزئینات‌این بناشرکت کرده‌اند**

**رستوران جدید مجلس میتواند در هروعده از ۸۰۰ نفر پذیرائی کند**

بامداد امروز کنفرانس بین‌المللی حقوق بشر درساختمان جدیدمجلس شورای‌ملی‌باابیانات‌شاهنشاه آریامهر افتتاح گردید.

بطوریکه خوانندگان عزیزملاحظه می‌نمایند پیرامون مراسم این کنفرانس مطالب جداگانه‌ای در سایر صفحات درج گردیده‌است اما آنچه در این صفحه از مطالب ما از نظر خوانندگان عزیزمیگذرد اطلاعاتی پیرامون محل برگزاری این کنفرانس وبطور کلی‌ساختمان جدید مجلس شورای ملی است.

● **انتخاب تهران**

نکته قابل توجهی که در مورد این کنفرانس و محل برگزاری آن میتوان بدان اشاره نمود مسئله انتخاب تهران برای انعقاد این کنگره است.

بطوریکه درشماره دیروز نیز باین مسئله اشاره‌شداین کنفرانس در ابتدا قرار بوده است در ژنو تشکیل گردد ولی بعدا از طرف دولت ایران برای انعقاد این کنگره در تهران دعوتی بعمل آمده ومجمع عمومی نیز باتوجه بدین امرکه کشور ایران در حال حاضر ازجمله کشورهائی است که با سرعت در راه پیشرفت و ترقی افتاده و بخصوص‌در انجام‌هدفهای‌سازمان ملل متحد همه‌گونه مجاهدت بعمل آورده است لذا این دعوت راقبول نمود و قرارشد که این کنفرانس در پایتخت ایران برگزار گردد.

● **ساختمان۳۰میلیونی**

این ساختمان که کنفرانس در قسمتی از آن ترتیب داده شده در حقیقت ساختمان جدید مجلس شورای ملی است.

که‌سالن اجتماعات وپذیرائی آن بزرگترین سالنی‌است که گنجایش بیش از ۱۲۰۰ نفر را دارد.

ساختمان مذکور که جمعا ۳۰ میلیون تومان هزینه ایجاد و احداث آن شده است، ساختمانی است سه‌طبقه که درزمینی‌بمساحت ۱۴ هزار متر مربع بنا گردیده است.

زمینی که ساختمان‌مجلس‌جدید در آن بنا شده است نیزداستانی دارد که چند سال پیش‌هنگام آغاز شروع بعملیات مدتها بعنوان خبر بهروز صفحات روزنامه‌هاراشغال کرده بود.

موضوع از این قرار است که پس از اتمام ساختمان مجلس‌سنا نمایندگان مجلس شورای ملی نیز تصمیم گرفتند خانه جدیدی برای خود بسازند، بهمین جهت طرحی برای ساختمان جدید بتصویب‌رسید که برطبق آن شروع بخریدزمین‌ها یا درواقع خانه‌های اطراف مجلس و نواحی ابتدای خیابان ژاله شد. ضمن اینکه خانه‌ها و دکانها یکی یکی خریداری‌می‌شدناگهان‌پیرزنی که او هم خانه‌اش در حوالی‌مجلس بود سفت و سخت ایستاد و از فروش خانه‌اش خودداری کرد. و بالاخره هم گویاخانه‌اش رانفروخت زیرا در حال حاضر کلیه خانه‌های آن حدود که جمعا ۵۴ خانه می‌شوند همگی محل خودرابه‌مجلس فروخته‌اند مگر یکی که همچنان در کنار ساختمان عظیم وباشکوه مجلس جدید خودنمائی می‌کند.

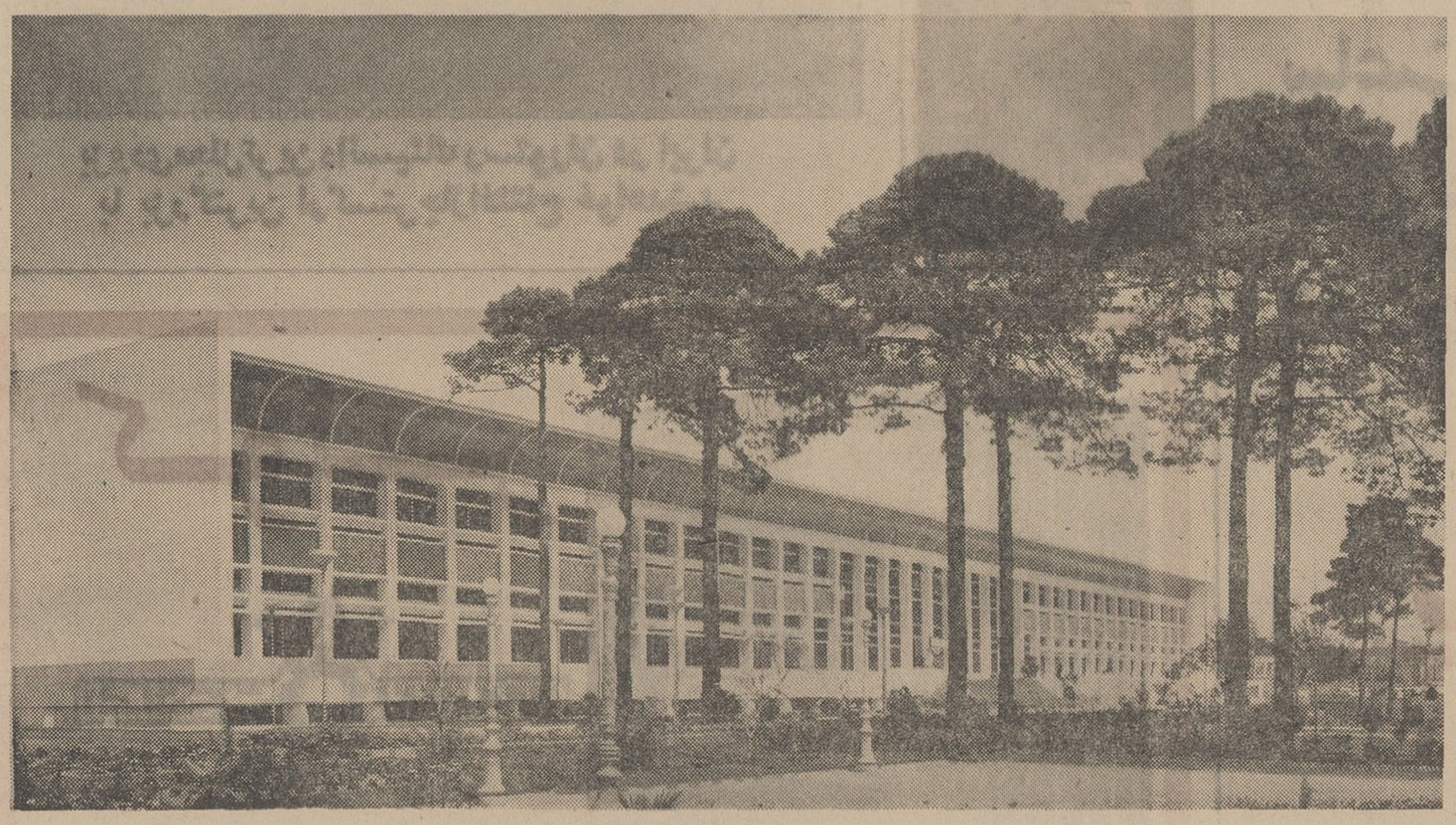

● **شیوه شرقی**

ساختمان جدید مجلس شورای ملی از نقطه‌نظر مصالح ساختمانی‌و اسکلت کلی یك ساختمان کاملا مدرن وجدید اروپائی است معهذا در استیل آن بخصوص در نمای خارجی کوشش شده است که حتی‌الامکان از مایه‌های شرقی استفاده شود و بهمین منظور نیز طاق‌قوسی‌ایوان‌جنوبی که‌با کاشی های‌معرق آبی تزئین شده‌است بخوبی یادآور رنگی‌ها وجلوه‌های مشرق زمین است.

درخت های کاج با فرش گلکاری شده صحن حیاط و رنك آبی کاشیها مجموعاترکیب زیبائی بوجود آورده است که بخصوص همزمان‌باورود نمایندگان کشورهای خارجی باین محل‌بیش‌از پیش جالب و درخور توجه است.

● **دوازده اصل انقلاب**

از آنجا که ساختمان مجلس جدیدهم با همه کیفیت وکمیتش در حقیقت گوشه‌ای از مظاهر درخشان انقلاب سپید شاه و ملت است، دوازده اصل انقلاب به‌خط زیبای کوفی در طاق‌نماهای مجلس نوشته شده است.

بطوریکه یکی از مسئولین‌شرکت تونل ساختمان شرکت‌سازنده‌این بنا اظهار میداشت: برای نوشتن این خطوط از هنرمندان کاشی کار اصفهانی استفاده شده‌است. این هنرمندان که متخصص نوشتن خطوط کوفی و تذهیب میباشند، هم‌اکنون‌نیز زیرنظرآقای‌مصطفوی مدیر کل باستانشناسی کار می‌کنند.

همچنین برای تزئین سالن‌ها اطاقها و سرسرای ساختمان‌جدید مجلس شورای ملی از فرش های قیمتی و با ارزش ایرانی استفاده شده است.

● **مشخصات فنی ساختمان**

ساختمان جدید مجلس شورای ملی دارای سه طبقه است طبقه تحتانی که طبقه زیرزمین محسوب می شود شامل اطاق های قسمت‌اداری، آشپز خانه‌وموتورخانه است.

آشپزخانه مجلس که‌میتواند در هر وعده از ۸۰۰ نفرپذیرائی‌نماید، همزمان با برگزاری کنفرانس حقوق بشر گشایش می‌یابد تا نمایندگانی که قصد دارند ناهار را در مجلس صرف کنند بتوانند از آن استفاده نمایند.

طبقه‌اول‌شامل‌سرسرای‌اصلی- سالن بزرگ اجتماعات و پذیرائی که گنجایش ۱۲۰۰ نفر را دارد اطاق تشریف فرمائی اعلیحضرت همایون شاهنشاه آریامهر -اطاق رئیس، اطاق نواب رئیس واطاق های کمیسیون است.

طبقه دوم - شامل رستوران اصلی که گنجایش بیش از ۸۰۰ نفر را دارد-طالاراجتماعات‌خصوصی و اطاق های مخصوص کمیسیون است.

● **در برنامه چهارم**

ساختمان جدید مجلس شورای ملی بطور کلی از سه قسمت شمالی - جنوبی و مرکزی تشکیل شده است قسمتی که برای‌برگزاری کنفرانس‌افتتاح شده‌است بخش جنوبی ساختمان را تشکیل میدهد و ساختمان قسمت شمالی که مخصوص قسمت‌های اداری است و ضلع شمالی آن به خیابان ژاله محصور می شود هنوز نیمه‌تمام بوده ادامه و اتمام‌عملیات آن جزو برنامه‌ی چهارم عمرانی کشور است.

ساختمان قسمت مرکزی که‌طالار جلسات علنی مجلس است و برای ۵۰۰ تریبون در نظر گرفته شده است نیز دربرنامه چهارم ساخته خواهد شد.

● **شرکت تونل ساختمان**

نکته‌ایکه درپایان بایستی اضافه نمود ذکر این مطلب است که کلیه عملیات ساختمانی وتاسیساتی ساختمان مجلس جدید شورای‌ملی چه از نظر طرح و نظارت‌وچه ازنظر اجراتمام بوسیله‌مهندسین و متخصصین ایرانی انجام گرفته است ساختمان قسمت جنوبی که امروز بمناسبت برگزاری کنفرانس حقوق‌بشربوسیله‌شاهنشاه آریامهر رسما افتتاح گشت درمهرماه سال ۱۳۴۳ از طرف وزارت آبادانی و مسکن به‌شرکت سهامی تونل ساختمان واگذار شده است.

شرکت مزبور نیز بوسیله مهندسین و متخصصین ایرانی طی مدت دوسال و نیم در نهایت‌جدیت و کوشش کلیه عملیات ساختمانی را درراس موعد معین باتمام‌رسانده در اول اردیبهشت تحویل مقامات مسئول نموده است.

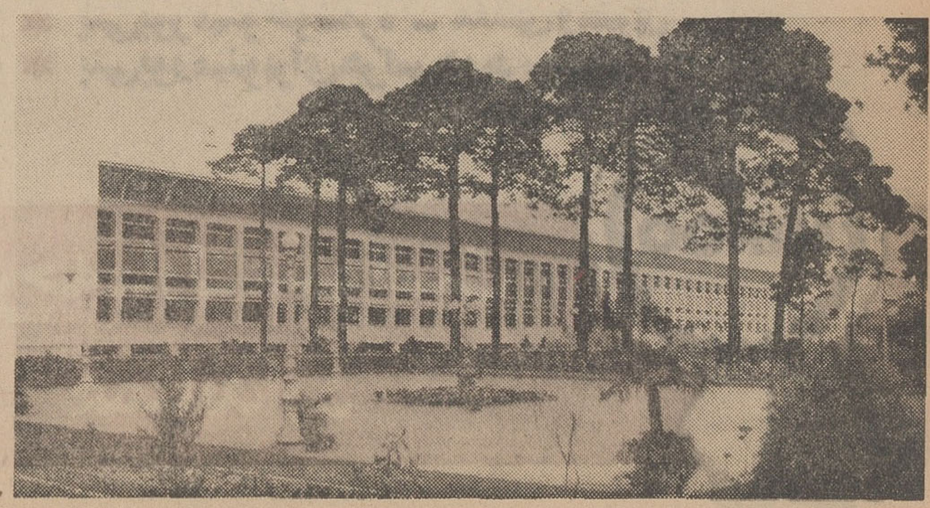

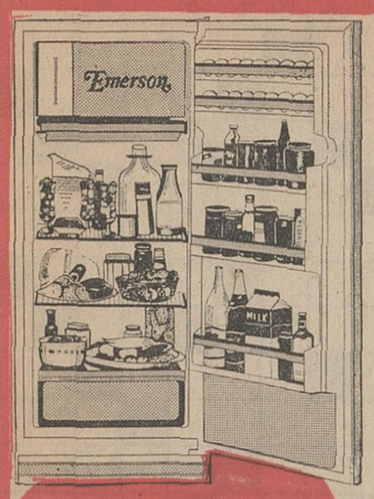


یخچال امرسون با مزایای فوق‌العاده

- یخچال امرسون با نظر مستقیم کارخانه یخچال سازی آمریکا در ایران ساخته میشود.
- رنگ لعابی یخچال های امرسون دوبار در کوره پخته شده همیشه ثابت خواهد ماند.
- موتور کمپرسور یخچال امرسون مجهز به OIL COOL (روغن خنک کن) بوده فشاری بموتور وارد نمیکند
- مصرف برق یخچال امرسون بی اندازه ناچیز است

Emerson


# واکسن ضد «اوریون» کشف شد!

## پزشکان امریکائی واکسن ضد کرم خوردگی دندان واوریون را کشف کردند

بزودی همه کودکان خردسال علیه بیماری عفونی «اوریون» تلقیح خواهند شد.

واکسن این بیماری توسط دوتن از پزشکان بیمارستان فیلادلفیاتهیه شده و با موفقیت مورد آزمایش‌قرار گرفته است.

منشاء بیماری«اوریون» یك«ویروس فیلتران» است و همین امرپروفسور «هیلمان» و همکارش پروفسور «واتیمان» را بفکر انداخت که از این ویروس برای تهیه واکسن‌ضد اوریون استفاده کنند.

**واکسن‌جدید با موفقیت کامل روی ۱۳۳۷ کودك آزمایش شده‌و بدن اطفال آن را بخوبی و بدون آنکه دوچار عواقب بدی شوند تحمیل کرده است.**

سال گذشته هنگامی که اپیدمی اوریون در فیلادلفی شیوع یافت واکسن جدید اثر خود را ظاهر ساخت باین‌معنی که از ۳۶۲ نفری که‌بوسیله واکسن پروفسورهیلمان بر ضد بیماری‌تلقیح شده‌بودند ننها دونفر به «اوریون» مبتلا شدند.

**پروفسور هیلمان پس از این آزمایش اعلام‌داشته‌است که‌واکسن او ۹۷ در صد برای جلوگیری از بیماری «اوریون» موثر است.**

### * جنون عامل شیمیائی دارد

پروفسور «لینوس پولینك»دانشمند امریکائی که‌تاکنون دوباربدریافت جایزه نوبل نائل شده است ضمن مقاله‌ای که در مجله «سانیس» (ارگان انجمن پیشرفتهای علمی) انتشار داده نوشته است که جنون از یك نوع اختلال شیمیائی در مغز ناشی میشود.

پروفسور«پولینك» که دردانشگاههای کالیفرنیا و «سان دیکو» کرسی شیمی را اشغال کرده بطور قطع اظهار عقیده کرده‌است که‌بیماریهای روانی ازتمرکز غیر عادی‌مولکولهای ماده اصلی سلولها ناشی میشود.

بعقیده پروفسور «پولینك»، برقراری تعادل در (پوتانسیل شیمیائی) مغز بهترین شیوه درمان بیماریهای روانی است.

### • معالجه سکسکه

سکسکه بطور عادی عارضه بی اهمیتی است ولی اگر ادامه پیدا کند ممکن است وضع وخیمی پیش بیاورد. همانطور که پاپ‌پی دوازدهم بشدت دوچار این عارضه گردید.

داروهائی که «خاله زنك» توصیه می‌کند (خوردن آب بدون تنفس، بلعیدن یك تکه بزرك نان) برای تسکین سکسکه عملا اثری ندارد‌و اگرکسی در مجلسی دوچار این عارضه شود بهتر است آهسته‌خود را کنار بکشد و آن‌قدر صبر کندتا سکسکه تسکین یابد ولی‌اخیرایکی ازپزشکان مصری وسیله‌ای کشف کرده است که سکسکه را فورابند می‌آورد و آن قرار دادن یك میله کائوچوکی در داخل سوراخ بینی است که البته‌بایدبدست کارشناس انجام شود.

### واکسن ضد کرم‌خوردگی دندان

آزمایشگاههای امریکا و سوئد واکسن جدیدی برای مبارزه باکرم خوردگی دندان تهیه کرده‌اند که اکنون مورد آزمایش قرار گرفته است. اگر نتیجه آزمایش رضایت بخش‌باشد تزریق آن در کلیه مدارس امریکا اجباری خواهدشد.

میکروب شناسان انستیتوی نیروی دریائی امریکا که این واکسن را این وسیله تا کنون روی ۸۵نفر آزمایش شده و نتیجه کاملارضایت بخش داده است.

تهیه کرده‌اند اساس کارخودرا روی ماده‌ای بنام «اس-ال» قرارداده‌اند. این ماده بوسیله میکروسکوبهای الکترونیکی درخون ۶۵۰ نفر از کسانی که به کرم خوردگی‌دندان مبتلا بودند کشف شده است.

**اما برعکس در خون کسانی‌که دارای دندانهای کاملا سالمی بودند یك «پادزهر» «اس . ال» کشف‌شده است.**

**دانشمندان امریکائی واکسن‌خودرا از این پادزهر تهیه کرده‌اند وعقیده دارند که‌بایك‌بار تزریق‌این واکسن دندان دربرابر کرم خوردگی‌مصونیت پیدا خواهد کرد.**

### اتوبوس مخصوص برای‌کسانیکه فلج هستند

دانشگاه «اوربانا -چامپنی» در ایلینویز امریکا چهار اتوبوس مخصوص حمل دانشجویان مبتلابه‌بیماری فلج که مجبورند باصندلی های چرخدار حرکت کنندبکارانداخته است این اتوبوس ها دارای سکو های مخصوصی است که دانشجویان را باصندلی‌های چرخدارشان ازکناره‌پیاده‌روها بداخل اتوبوس حمل می‌کند.

عکس از : خبرگزاری فرانسه

تازه‌های جهان هوانوردی

## سریعتر بوسیله هواپیماهای آهسته‌تر!!

در هوانوردی کشوری یك انقلاب فنی در شرف وقوع است. شعار نوین هوانوردی کشوری اینست: «سریعتر بوسیله‌ی هواپیماهای‌آهسته تر» ولی این هواپیمای«آهسته تر» ساخت آلمان‌فدرال‌دارای ۷۰۰ کیلومتر سرعت‌درساعت میباشدو ۹۰مسافرحمل‌میکند «سریعتر» است چونکه‌عمودی اززمین بلند میشود ومیتواند بروی هرسطح بزرگی، حتی بربام ساختمانهای عظیم‌مراکز صنعتی، بنشیند و یا اینکه از آنجا بلند شود.

بدین‌ترتیب، مسافران پروازهای کوتاه و متوسط ساعتها آمدورفت بین شهرها و فرودگاهها را صرفه‌جوئی می‌نمایند و مدت سفرشان بسی کوتاهتر می‌گردد.

**موتورهای این هواپیما از نوع توربینی ملخ‌دار و بالهای آن انعطاف پذیر می‌باشند.**

کارشناسان آلمانی‌توانسته‌اند مشکل انتقال پرواز را از حالت صعود عمودی به‌پرواز افقی بوسیله‌ی سیستم بالهای «تاندم» در هواپیمای جدید «وث ۴۰۰» بطور کامل حل نمایند.

آیا میدانستید:

## چائی‌در تاریکی میدرخشد؟

انگلیس‌ها کیفیت چائی‌را از راه چشیدن آن تشخیص میدهند در شوروی مرغوبیت چائی از طعم و عطر و رنك‌آن مشخص میشود.

اماچائی علاوه بر عطروطعم ورنك یك خصوصیت دیگر نیز دارد وآن اینکه‌درتاریکی می‌درخشدالبته‌این‌درخشندگی فوق‌العاده ضعیف است وبا چشم غیر مسلح دیده‌نمی‌شود اما برای تشخیص جنس و مرغوبیت چائی از راه تعیین میزان درخشندگی آن باین ترتیب عمل می‌کنند:

دستگاه فوق‌العاده‌حساسی این انرژی درخشان را که بزحمت‌محسوس‌میشوددریافت می‌کند وآن‌راتبدیل به‌جریان برق می‌کند وقتی که جریان تقویت گردید میتوان آن‌را ثبت کرد.دراین موقع گروهی از کارشناسان نوری‌را که‌از چائی گرفته‌شده تجزیه‌میکنند ونوع چائی را تعیین می‌کنند

فیگارو

یك‌کشف تازه

## صورت لطیف حتی در دوران‌پیری

**شیمیستهای آلمانی وسیله‌ی جدیدی برای زیبائی زنان وحفظ آن تادوران سالخوردگی کشف نموده‌اند. این وسیله‌ی جدید عبارت از یك ماسك کفی از ماده‌ی «پلاسنتوبکس» توام‌با ویتامین نوینی است که اخیرا در شیر کشف نموده‌اند.**

طی آزمایشهائیکه در کلینیك دانشگاه فرانکفورت بعمل آمد مسلم گشته است، که این ماسك کفی جریان بهترخون را در پوست و انساج‌صورت تامین‌می‌نماید و در اثر توانائی حفظ رطوبت قادر می‌باشد تازگی ونشاط‌صورت را دیرزمان حفظ کند.

**بعلاوه ماده‌ی نامبرده تاثیر مطلوب در عمق چروکهای پوست صورت دارد. بدین ترتیب، آرزوی دیرین جنس لطیف، که تا دوران سالخوردگی صورت صاف و بدون چروك داشته باشند، تحقق می‌یابد.**


بزودی

اثری برای دوستداران فیلم های بزرك واستثنائی

جیمز میسون

جرالدین چاپلین

بابی دارین درفیلم

بیگانه‌ای در خانه

رنگی. محصول آرتورزانك

اقتباس ازرمان بزرك نویسنده مشهور داستانهای جنائی «ژرژ سیمنون» که تاکنون ۲۴ میلیون جلد از کتابهایش در سراسر جهان فروش رفته و سحروجادوی داستانهایش‌همه رابه‌تحسین واداشته است



# شاهین

## اتومبیل ایده آل خانواده‌هاست

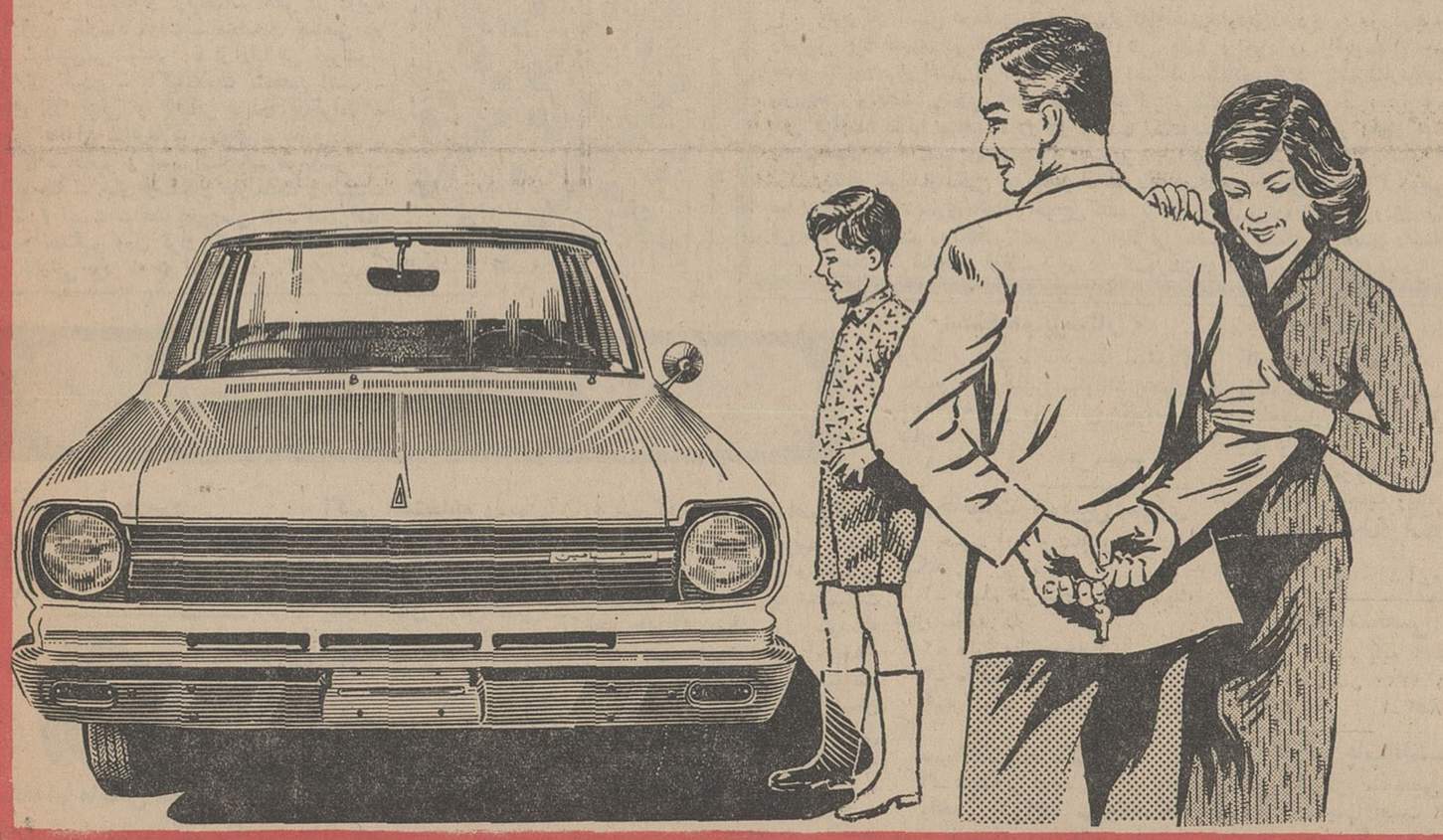

### مشخصات فنی

**شاهین مدل ۱۹۶۸** باموتورشش‌سیلندر مجهزمیباشد، قدرت موتور ۱۲۸ قوه اسب میباشدولی اتومبیل شاهین با وجود قدرت موتور کم مصرف است.

**شاهین مدل ۱۹۶۸** به‌فرمان‌تلکسوپی‌مجهزاست‌وبدین‌ترتیب بهنگام‌بروزحوادث رانندگی فرمان دربدنه فرومیرود و به راننده آسیبی وارد نمیشود

**شاهین مدل ۱۹۶۸** جعبه‌دنده سینکرونیزه دارد وبدین جهت‌حتی هنگام تعویض معکوس دنده‌ها صدائی ایجاد نمیشود.

**شاهین مدل ۱۹۶۸** باترمز دوبل مجهز است و بدین‌ترتیب ترمز شاهین هرگز نمیبرد.

**شاهین مدل ۱۹۶۸** در هر۱۰۰کیلومترفقط ۱۰لیتر مصرف بنزین‌دارد

کارآزمای آزمایش

# فوت ناگهانی کاشف السلطنه چایکار

## ۳۰ سال قبل در همین روز

مرحوم کاشف‌السلطنه

یکساعت قبل از ظهر دیروز آقای کاشف - السلطنه چایکار از بوشهر بوسیله اتومبیل کمپانی‌زیگار عازم‌شیراز گردید ودرکتل بلوبین دالکی و کنارتخته غفلتا اتومبیل‌پرت شده آقای کاشف‌السلطنه و یکنفر امنیه بلافاصله فوت می نمایند . پسر مسیو پرتیوا که همراه بود و همچنین شوفر اتومبیل مجروح‌میشوند . جنازه امنیه در کنار تخته دفن شد . وبرای حمل جنازه کاشف السلطنه از شیراز اتومبیل خواسته شده است .

مجلس‌ترحیم‌در مسجد سپهسالار ناصری منعقد میگردد .

اطلاعات در ذیل این خبر مینویسد شاهزاده کاشف السلطنه از رجال لایق و علاقمند بترقیات اقتصادی مملکت بود که برای بسط و توسعه امور فلاحت وزراعت چای چند ماه در چین و ژاپون مطالعه نمود وبامتخصص و ابزار و ماشین های‌مخصوص ومقدار زیادی تخم چای وارد ایران گردیدو باکمال تاسف تمام تجربیات و اطلاعات و معلومات خود را همراه برد .

### میهمانی در وزارت خارجه

بمناسبت‌ورودنمایندگان عراق و بافتخار افتتاح باب روابط دوستی بین دولتین‌ایران و عراق از طرف آقای هدایت رئیس‌الوزراء ناهاری در وزارت امور خارجه داده خواهد شد مدعوین عبارتند از آقای وزیر دربار. آقایان وزراء‌آقای رستم بیك حیدرنماینده دولت عراق و یك نفر از همراهان‌مشارالیه، وزیر مختار دولت انگلیس و مستشاران‌آن سفارتخانه‌وبعضی دیگر از نمایندگان‌خارجه و چند نفر از روسای وزارت خارجه که جمعا ۲۱ نفر خواهند بود .

### اشیائی که همراه چایکار بود

طبق اطلاع واصله همراه مرحوم کاشف السلطنه چایکار اشیاء ذیل بوده است : ماشین آلات مخصوص زراعت چای ،مقدار زیادی تخم نباتات ، ۸۳ صندوق تخم چای مختلف ، مقداری تخم نوغان که سالی ۹مرتبه نوغان میدهد . سیزده کیسه از یك قسم برنجی که بطور دیم بعمل می آید و محصول آن با یك باران تخمی ۸۰۰ تخم بادوباران ۱۲۰۰ و با سه باران ۱۶۰۰ تخم میدهد . چهار نفر چایکار چینی که استخدام‌شده‌اند وبااتومبیل دیگر حرکت کرده بودند بسلامت بشیراز وارد شده و بطهران حرکت کردند.

### لباس تابستانی وکلا

چون لباس فعلی وکلای عدلیه را بواسطه ضخامت پارچه در تابستان نمیتوان‌استعمال نمود برحسب پیشنهاد اداره احصائیه امور قضائی‌وتصویب مقام وزارت اجازه داده‌شده است وکلای عدلیه لباس خود را در تابستان ازپارچه‌سفید(مطابق دستور تهیه و استعمال نمایند.) .

### اعزام محصل بحری بایطالیا

وزارت جنك عده ای با شرایط ذیل برای طی دوره آکادمی بحری بایتالیا اعزام میدارد ... داوطلبان میتوانند بدفتر رکن سوم‌ارکان حرب کل قشون مراجعه نمایند عده لازم از بین داوطلبانی که حائز شرایط هستندودر امتحانات مسابقه موفقیت‌حاصل نمایند انتخاب خواهند شد .

### اعلان مزایده

۱۲ راس قاطر یکراس الاغ و یك راس اسب بمزایده فروخته میشود اشخاصی که مایل بخریداری هستند میتوانند هر روزه مالهای مزبور را در اصطبل کمیساریای سوار ملاحظه که در ظرف ده روز از تاریخ آخرین اعلان پیشنهاد خود را بدفتر پارکه دیوان جزاء با تعیین اسم و آدرس و با قید این عبارت در روی پاکت که راجع است به مزایده قاطر بدهند .

از طرف کفیل پارکه دیوان جزا سید - فخرالدین شادمان

(نقل از اطلاعات سوم اردیبهشت ۱۳۰۸)

# جاه طلب

اثر: فرانسوا پونتیه — ترجمه: رضا عقیلی

-۶۶-

«زرژ» خیلی‌زود در خود علاقه طبیعی و پیوستگی خاطر نسبت‌بدخترعمویش احساس کرد . «کلر» از او خواهش کرد که :زپاریس به ملاقاتش برود و زرژ هم‌باو قول داد .

صمیمیت عمو «آلبر»و اعتماد «آندره» وبی طرفی برادرش «روبر» نسبت به زرژ ، هیچکدام بی دلیل نبود :

لزوم تامین مقدار منگنز لازم‌برای‌قسمت‌فولادسازی کنسرسیوم رانکورباشرایط‌مناسب،ولجبازی وکله شقی «آلیس» که‌بسهولت زیربارنمی رفت وحاضرنبود چیزی‌از معدن تسلیم کند ،در دو قطب مخالف قرارداشتند وصاحبان صنعت فولاد در میان این‌دو قطب ،زرژرابهترین رابط‌میدانستند . قراردادی‌که بین شرکت «السکیر» و «کنسرسیوم فولاد رانکور» امضاشد کم‌کم به نتیجه رسیدوثمرات آن آشکارگردید.منگنزمصرفی کنسرسیوم رانکوراز «خریس احمد» وارد می شد .سایرصاحبان‌موسسات فولادسازی تقاضا داشتند که آلیس همان تخفیفی راکه در قیمت‌منگنزبه «رانکور» ها داده برای ایشانهم قائل شود. رانکورها از نتیجه کار بسیار خوشحال بودند وروزی‌که اولین «پارتی»از کشتی تخلیه شد ،بهمدیگر تبریك گفتندومجلس جشنی‌بپا کردند . قسمت اول تجهیزات ببهای صد میلیون فرانك ، به «خریس‌احمد» ارسال شده‌بود ومعدن بطوری‌مجهز گردیدکه یکمرتبه سطح تولید بالا رفت ومی توانست روزانه پنجاه کامیون بیست‌تنی‌بارگیری کرده ودریك وهله،هزار تن منگنزبرای مصرف رانکورها بفرستد ، میزان تولیدواستخراج روزبروزبالاترمی‌رفت .

طرزکار آلیس درمعدن نشان میداد که‌اوقصدندارد‌بگذارد رقم‌پیش پرداختهای دریافتی بیجهت افزایش یافته و خود را بخطر اندازد . از اعتبار دریافتی در کمال احتیاط استفاده‌میکرد وازریخت و پاشها و هزینه‌های بیجا جلوگیری میمنود.نه‌فقط طبق قرارداد مرتبا منگنز مورد درخواست کنسرسیوم رانکور رامیفرستاد بلکه مقداری درانبار برای روز مبادا ذخیره‌میکرد.

مقدار تولید منگنز در معدن دائما بالا میرفت و آلیس مبدید بی‌آنکه دیناری اضافه خرج کند، براثر تولید زیاد، قروضش بسرعت روبکاهش میرود . ازطرفی مصرف منگنز بعلت ایجاد کارخانجات فولادسازی در کشورهای‌درحال‌توسعه هرروز افزایش می‌یافت و زمینهٔ موجودی منگنز دربازارجهانی روبکاهش گذاشت . قیمت منگنز بسرعت برق بالا میرفت و پیشنهادات تازه‌ای ازطرف فولاد سازان جهان هرروز بدست آلیس میرسید . یکی از پیشنهاد دهندگان که‌از جریان‌قرارداد شرکت «السکیر» و کنسرسیوم رانکورها اطلاع کامل داشت پیشنهاد کرده بود که حاضر است مابقی بدهی‌شرکت‌السکیررا یکجا دروجه کنسرسیوم فولادسازی رانکور پرداخت نموده‌ودر قبال آن سنك منگنز بقیمت سی‌درصد بیش‌از نرخی که باکنسرسیوم حساب میکرد، دریافت دارد . پیشنهادی جالب بود ! موجودی منگنز درانبار شرلت «السکیر» که براثر مآل اندیشی آلیس برای چنین روزهائی ذخیره شده بود،مشتری‌های بیشمار داشت .که‌اکثرا باپول نقد درسر معدن خریداربودند. بعلاوه مازاد استحصالی معدن هرروز برمقدار این‌ذخیره میافزود وطبق قرارداد آلیس میتوانست مازاد استحصالی رابهرکس‌که بخواهد بفروشد ...

رقم موجودی آلیس دربانکهای مراکش و پاریس روز بروز درافزایش ورقم‌وام او روز بروز درکاهش بود. ازطرفی باوسائل جدید استخراج ، تازه به رگه‌هائی میرسیدند که سرشار ازسنك معدنی و دست نخورده بود درصورتیکه معادن آن حول و حوش ، باوجود کوشش شبانروزی نمیتوانستند به رگه‌های جدید دست یابند و ذخائر معدنی‌آنها روباتمام‌میرفت.

«عمو آلبر» که از اوضاع معدن بی اطلاع نبود، میدانست که‌اگر وضع بهمین منوال پیش رود، آلیس ، پیش پرداختی رابزودی مستهلك خواهدکرد و دیگر نباید امیدی به‌تصاحب معدن داشته باشد خاصه که رقیبی در برابرش قدعلم کرده‌بود وپیشنهادپرداخت‌وام وخریدمنگنزبقیمت سی‌درصد اضافه بهابه الیس تسلیم کرده‌بود . یگانه راهی که «آلبر» رابه‌مالکیت‌معدن می‌رسانید ، مرك آلیس و ژرژ بودو بس . فقط دراینصورت ممکن بود که معدن بدست رانکورها بیفتد.پدروپسردرعین‌حال که‌انتظار چنین فرصتی رامیکشیدند ، برای اینکه‌یاروهمدست متحدی داشته باشند ، سعی کردند بالطاف‌الحیل ، ودادن مزایای بیشتری به «ژرژ» اورا به‌سوی خودبکشانندچه‌برایشان مسلم بود که درصورت ازبین رفتن آلیس ، بهتر میتوانندبا ژرژ کنار آیند لذا دست‌بکار شدند و محرمانه اورا بطرف خود جلب میکردند .

عدم اعتماد آلیس به «رانکور»ها کم‌کم بمرحله‌بیماری رسیده بود . گوئی ندائی درونی که‌هرروز شدیدتر میشد، بوی الهام میکرد، که توطئه‌هائی علیه او درشرف انجام است‌لذا نامه‌های مفصلی به ژرژ مینوشت که عموما محتوی‌یك سلسله نصیحت واندرز بود و باوهشدار میداد که ازآن «سه‌حقه‌باز» بپرهیزد و بهیچوجه بایشان اعتماد نکند .

«آلیس» بازحمت و مشقت فراوان ، یك گاوصندوق دوتنی به‌برج حمل کرده بود که فقط شخص خودش رمزباز کردنش رامیدانست و کلیه اسناد و مدارك رادرآن پنهان‌می‌کرد. رویهمرفته این گاوصندوق بمنزله بایگانی محرمانه‌اوراق مربوط به‌معدن بود. اوبجز سفارش لوازم ومواد مورد احتیاج، بهیچکس نامه نمی‌نوشت . مهندسان و سرپرست های معدن، بهیچوجه حق نداشتند ، هیچ سندی را نزد خود نگاهدارند. خودش شخصا به تلفن‌ها جواب میداد. بااینکه میتوانست‌این قبیل‌کارها را به چند منشی بسپارد ولی وقتی بیاد ایام‌منشیگری خودنزد «بوکای» میافتاد، از تصور اینمطلب که‌ممکن است روزی بسرنوشت «بوکای» دچار شود، برخود میلرزید.بعلاوه مالیخولیا و جنون کار روز بروز دراو بیشتر قوت میگرفت و هر روز بر میزان کارخودمیافزودوبراثر تجاربی که‌درطول‌زمان، چه‌درایام مرئوسی وچه بهنگام ریاست‌و فرماندهی ،بدست‌آورده بود، میدانست که‌خیانت‌درامور معدن ،امری‌است رایج‌وهرکس حاضر است‌دراینمورد مرتکب خیانت گردد بی‌آنکه قبحی‌برای آن‌قائل شود. بنابراین آلیس حاضر بود خودکشی کندونگذارد کمترین‌اطلاعاتی از گاوصندوق بخارج درزکند .

## جدول کلمات متقاطع شماره ۳۷۱۸

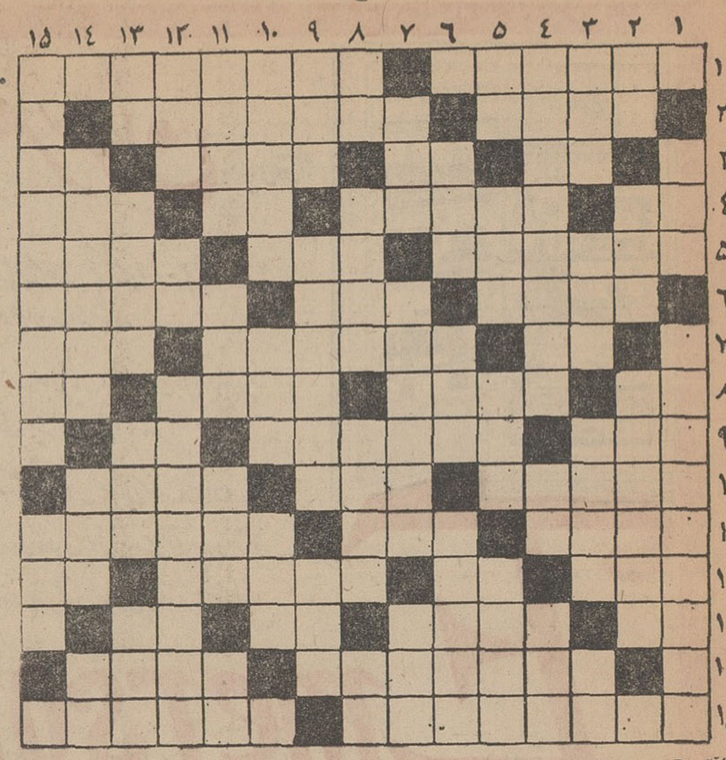

اقفی :

۱- ازنویسندگان معروف آمریکائی - اسم محترمانه تری برای دلالی ۲- ازعشاق معروف -نخست وزیر معروف فرانسه‌دوران بعد از انقلاب کبیر ۳- از چشرات مزاحم- ماه شکسته - زمین خشك و لم یزرع - رنك فوری برای مو ٤- عیب‌و علت -تقاضا و خواهش - از اعداد - یکی از حروف یونانی ٥-بعلامت تجدد بگردن می بندند- پیرو و پیروان -در هفدهم دیماه زنان ایرانی از سر برداشتند ٦- سردارمعروف اشکانی در جنك با کراسوس - در زیر زمین یا در دریا مخفی میکنند تا دشمن راروانه دیار عدم کنند - ظلم و ستمگری و گوشه‌ای در دستگاه همایون ۷- ازالفبای لاتین - قسمی از مضارع - باقانون حمایت خانواده زنها از وحشتش نجات یافتند ۸- مغز -پدر شعر نو - عینك نمی آورد - روحانی مذهب زرتشت ۹- یك ششم - بزرگی و کوچکی دهانه توپ‌و تفنك را با این واحد می سنجند - رها و آزاد ۱۰- پایتخت چین ملی - از دست رفتن- تن پوشی اکثرا برای‌زنان ۱۱- عضوی در چهره - سوزنده است -بیقراری ۱۲- باید باشد تابه جائی بتوان رفت -گوسفنددم‌دار- هرکس برای خود دارد وبمعنی دنیاهاست- علامت مفعول صریح ۱۳- زمین به ترکی- بحث حرکت ستارگان و زمین - علامت صفت تفضیلی - اثر آب ١٤- هنرپیشه بزرك فرانسه که در جنك دوم در زندان نازیها از بین رفت - از مدعیان الوهیت ۱۵- قطعی برای کتابچه - گرفتنش نشانه دعوا داشتن است .

عمودی :

۱- منزه وطاهر - مولانا بیاد اودیوانی دارد ۲- میپرسد کجاست - جزیره‌ای در مدیترانه - پروردگار با او یاری دارد ۳- خانم به ناخن میمالد - منطقه‌ای در نزدیکی لارستان فارس - باید از کینه‌ها شست - قاصد سلیمان را از وسط دونیم کرده‌اند ٤- بعد از آن نمکدان شکستن شایسته‌نیست - عصب و بنیان ساختمان - فیلمی با شرکت پل‌نیومن ٥- مرك بر اثر غصه - خزینه‌حمام فرنگی‌ماب - تنها و فرد - از کلمات تعلیل ٦- شاه شطرنج گرفتار شده - چون بیاید کارخراب‌میشود- ناپاکی است و اسم مصدر آلودن ۷- از خبرگزاریها- موافق نبودن - کشور بام‌دنیا ۸-ویتامین انعقاد خون - توبه کننده - پسر نوح پیغمبر -از ضمایر ۹- رودخانه‌ای در اروپا -موافقت و پیوستگی و علاقه و ارتباط - خطی در دایره ۱۰- آرزوی کارمند دولت - منطقه‌ای صنعتی در آلمان -پشتش‌می‌نشینند تا از دنیا بی خبرشوند ۱۱- زاری کردن - باکیاعلامت تشخص است - وسیله‌ای در بنائی و باغبانی -بدو بدخواه۱۲- گریان و ناتوان - ازعلائم سئوال - مال‌و دارائی داشتن ۱۳- ضمیر و اسم اشاره - می وشراب- برچم کوچك - جای و مکان بازگشت ١٤-پشت سرهم -نرم نیست - تصدیق‌روسی ۱۵-کشتی‌گیر معروف و سنگین وزن ترك که جزء اولین کشتی گیران خارجی بود که به تهران‌آمد -گل‌نومیدی.

### حل جدول شماره ۳۷۱۷

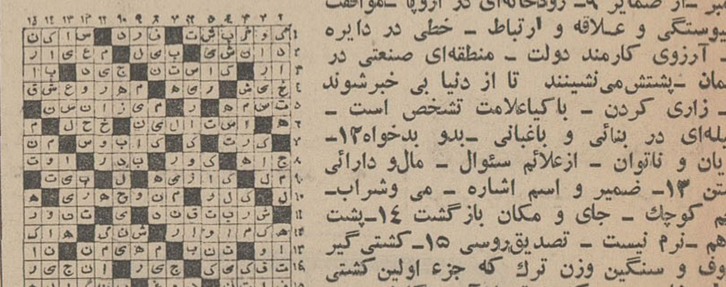


# استخدام

### تعدادی زن و مرد

از ششم ابتدائی تا دیپلم مورد نیاز است تلفن ۳۳۱۸۶۹
۱-۱۰۰ آ-۱۳۹

### استخدام ماشین نویس

یکنفر ماشین نویس لاتین برای تمام وقت با مشخصات ذیل‌استخدام میشود.
۱- داشتن دیپلم کامل متوسطه.
۲-حداقل دو سال سابقه کار.
از متقاضیان محترم که واجد شرایط فوق میباشند خواهشمند است همه روزه باستثناء روزهای تعطیل از ساعت ۸ صبح الی ۵½بعد از ظهر بقسمت‌امور کارمندان گروه صنعتی بهشهر سرای حافظ شماره ۸٦٥ خیابان بوذرجمهری مراجعه فرمایند.
۱-٤ ۱-۳۹۷٦

### استخدام فروشنده

قنادی شاهرضا واقع در خیابان کاخ شمالی‌به‌چندنفر فروشنده‌جوان باسواد نیازمند است‌طالبین ازساعت ٤تا٦ بعداز ظهر مراجعه نمایند .
۱-۳ آ-۲٦۹۷

### یك شرکت تولیدی

لوازم آرایش و بهداشت احتیاج‌به یك مدیر فروش و چند ویزیتور دارد علاقمندان با ذکر تجربه و درجه معلومات و میزان حقوق‌به راهنمای‌شماره۳٤روزنامه اطلاعات مراجعه فرمایند .
۱-۳ آ-٤٦٤۰

### خانم ماشین‌نویس فارسی

و لاتین برای بعداز ظهر ها استخدام میشود تلفن ۳۳٥۸۹۰
آ-٤٥۷٦

### آگهی استخدام رسمی

پیرو آگهی مورخ۲٤ دیماه ٤٦ مربوط باستخدام ۱۷ نفر کارمند برای یك سازمان دولتی بدین - وسیله باطلاع کلیه داوطلبانی که مدارك خود را ارسال داشته و واجد شرایط بوده‌اند میرساند که جهت دریافت کارت ورود به جلسه امتحان به‌ترتیب‌زیر :
۱- داوطلبان شغل کارمند‌دفتری روز شنبه ۱٤ر۲ر٤۷ از ۸ صبح تا۱ بعداز ظهر .
۲- داوطلبان شغل همکاری روز پنجشنبه ۱۹ر۲ر٤۷ از ۸ صبح تا ۲ بعداز ظهر .
۳- داوطلبان شغل حسابداری متصدی اموال ،مامور اطلاعات ، کارپرداز روز دوشنبه ۲۳ر۲ر٤۷ از ۸ صبح تا دو بعداز ظهر به نشانی :
تهران خیابان پهلوی نرسیده به چهار راه شاه جنب سینمامهتاب اداره کارگزینی نخست وزیری مراجعه نمایند .
امتحان و مسابقه داوطلبان در محل سازمان اموراداری‌واستخدامی کشور تهران خیابان ویلا خیابان اسفندیاری اداره کل آموزش و امتحان به ترتیب ذیل :
۱- امتحان داوطلبان شغل بایگانی در دو نوبت - نوبت اول ساعت ۸ و نیم صبح چهار شنبه ۱۸ر۲ر٤۷ و نوبت دوم ساعت یك‌و نیم بعداز ظهر همان روز .
۲- امتحان داوطلبان‌شغل کارمند دفتری در دو نوبت نوبت اول ساعت ۸و نیم صبح روز یکشنبه۲۲ر۲ر٤۷ و نوبت دوم ساعت یك‌و نیم بعداز ظهر همانروز .
۳- امتحان‌داوطلبان‌سایر مشاغل در یك نوبت ساعت ۸و نیم صبح روز چهار شنبه ۲٥ر۲ر٤۷ بعمل خواهد آمد .
نخست وزیری
۱-۳ آ-۲٥۷۷

### شرکت سهامی اسوکولا

جهت تکمیل کاد رفروش خود تعدادی راننده پایه یك و دوهمگانی وچند نفر جوان که پایه تحصیلات آنها حداقل سیکل اول متوسطه باشد جهت فروشندگی استخدام می‌نماید . واجدین شرایط میتوانند از ساعت ٤تا ٦بعداز ظهر بمحل شرکت واقع در مهرآباد جنوبی سرآسیاب یا تلفن ۹۲٥٥٤ .مراجعه نمایند .
۱-۲ آ-۲٦٤۷

### عده‌ای دوشیزه یا بانوی تحصیلکرده

جهت ویزیتوری بخش تبلیغات نشریه‌ای برای تمام وقت یا نصف روز استخدام میشود بعداز ظهر ها از ساعت ٥الی۷ به‌خیابان اسلامبول پاساژ پلاسکو طبقه سوم شماره ۲۰ مراجعه گردد .
۱-۲ آ-۱۹۰

### استخدام میشود

چند بانو یا دوشیزه برای امور بایگانی ، چند جوان دیپلمه با استعداد برای فروشندگی کسانی که سپاهی بهداشت‌انجام‌داده‌باشند حق تقدم دارند .
داوطلبان مشخصات کامل خود سوابق کار و ادرس کامل رابه صندوق پستی ٥۳٥ مرقوم و یك قطعه عکس ارسال نمایند .
۱-۳ آ-۲٥٦۳

### آگهی استخدام

شرکت سهامی نهره‌برداری‌وصنایع چوب گیلان پنج‌نفر راننده پایه‌یکم با دستمزد کافی و شرایط مقرر در قانون کاراستخدام‌مینماید.داوطلبان میتوانند تا تاریخ پانزدهم اردیبهشت ماه ٤۷ بمرکز شرکت‌واقع درمحل کارخانجات چوب‌بری اسالم (٦۰ کیلو متری جاده بندر پهلوی به آستارا) مراجعه‌ومدارك خودراارائه دهند.

### استخدام پرستار

پرستاری لایق و باحوصله استخدام میشود . داوطلبین میتوانند بشماره ۸۸۱٦٤۸ بین ۷ونیم الی ۸ونیم‌صبح تلفن‌نمایند .
۱-۲ آ-۳۷۳۱

### کارخانجات اتومبیل سازی

جیپ- آریا و شاهین استخدام میکند .
۱- دیپلم هنرستان صنعتی بایك سال سابقه کار
۲- قالب ساز درجه ۱
۳- صافکار درجه ۱
٤-پرسکار با چهارسال سابقه کار
٥-راننده پایه یکم
٦- شیشه‌بر درجه ۱
واجدین شرایط می‌توانند همه روزه باستثنای روز های تعطیل از ساعت ۸الی ۳بعداز ظهر بادر دست داشتن برك‌معافیت دائم‌یا ورقه‌خاتمه خدمت‌و مدرك تحصیلی بکارگزینی کارخانجات جیپ-آریا و شاهین واقع در کیلو متر ۱٤جاده کرج مراجعه نمایند .
۱-۳ آ-٤٤٥٦

### یك شرکت تجارتی

بخانم ماشین نویس فارسی‌باسابقه احتیاج دارد متقاضیان روز های سه شنبه و چهارشنبه ۳ و ٤ اردیبهشت ماه بین ساعت ۹ الی ۱۲ بخیابان‌سپهبد زاهدی(فیشرآباد) شماره ۱۰۲ طبقه هفتم مراجعه فرمایند .
۱-۳ آ-٤٤٦۰

### متخصص زنان‌وپزشك‌عمومی

مرکز درمانی احتیاج به دو نفر پزشك زن دارد (متخصص زنان و پزشك عمومی با پروانه دائم)طالبین از ساعت ۱۲ الی ۱٥ با تلفن ٥-۹۰٤۰٤ تماس بگیرند
۱-٤٤٦۸

### سرویس‌کار اجاق گاز

مورد نیاز است کالری گاز جاده آبعلی بعد از سه راه تهران پارس‌جنب کارخانه قفل سازی مهرپا
۱-٥ آ-۱٥۱

مستخدم زن که انگلیسی بداند استخدام میشود -تلفن ٤۰۳٦۷
آ-۲۷۰۷

### ٤ نفر خانم دکتر

باپروانه دائم‌وحقوق مکفی‌استخدام میشوند ۹۲۹۹۷و۷۹٥٥۷
۱-٤ آ-۲۰٦

شرکت سهامی کارخانه‌های‌صنعتی آزمایش استخدام میکند به‌چهار نفر افراد دیپلمه با حداقل چهار سال کار در حسابداری ودفترداری دوبل مورد احتیاج است .
داوطلبان به کارگزینی کارخانه های صنعتی آزمایش واقع در کیلو متر ۱۲ جاده آبعلی‌سه‌راه آزمایش مراجعه فرمایند .
۱-۲ آ-٤٥٤٦

بیك نفر آقای جوان که آشنائی کامل به‌ماشین‌نویسی فارسی‌داشته ودر یکی از موسسات کار کرده باشد نیازمندیم .
داوطلبان به‌اداره‌فروش کارخانه های صنعتی‌آزمایش‌واقع درتهران‌نو ایستگاه دفتر مراجعه فرمایند .
۱-۲ آ-٤۲۷۸

### مکانیك

کارخانجات ویتانا بچند مکانیك فارغ‌التحصیل هنرستان صنعتی که فارغ‌التحصیل رشته فلز کاری‌باشند احتیاج دارد .
داوطلبان میتوانند همه روزه مستقیما بکارخانجات ویتانا واقع‌در جاده جنوبی (قدیمی) کرج مراجعه فرمایند .
۱-۲ آ-٤٤٤۰

### راننده شخصی

بیکنفر راننده پایه ۲ شخصی احتیاج است تلفن ٦۱۱۳۲۰
۱-۲ آ-۲۸٥۳

### کارگر چاپ افست

چندنفر کارگر متخصص‌درقسمت ماشین های چاپ افست ۲ رنك‌در یك موسسه صنعتی و تولیدی‌بزرك واقع در تهران باحقوق و مزایای مکفی استخدام میشوند داوطلبان مشخصات کامل‌خود را با یك قطعه عکس به صندوق پستی۲۰٤٤ تهران ارسال فرمایند .
۱-۲ آ-۲۰۹

یك خیاط مرد زنانه دوز وارد استخدام میشود تلفن ۷٦۰۱۲۰

با ٥۰ درصد تخفیف و استفاده‌مجانی‌از کلاس‌ماشین‌نویسی
**دوره‌کامل دفترداری دوبل وحسابداری عالی**
که شامل‌حسابداری،بازرگانی، صنعتی ، دولتی،حسابرسی، بایگانی ونحوه تنظیم پروژه حسابداری میباشد تحت‌نظر آقای منوچهر جمشیدی‌مولف کتابهای حسابداری‌فرا گرفته باخذ گواهینامه نائل شوید . شهریه دوره معمولی‌بجای ۱۰۰ تومان ٥۰ تومان دوره پیشرفته بجای ۲۰۰ تومان ۱۰۰ تومان دوره عالی بجای ۳۰۰ تومان ۱٥۰ تومان با ٥۰٪ تخفیف و استفاده مجانی از کلاس حسابداری .
**دوره‌کامل‌ماشین‌نویسی فارسی‌یالاتین‌را همراه**
با بایگانی و نامه نگاری تجارتی فرا گرفته باخذ گواهینامه نائل شوید. شهریه ماهانه ماشین‌نویسی‌وبایگانی بجای٥۰ تومان۲٥تومان کنتراتی‌درجه۱ بجای۳۰۰تومان۱٥۰ تومان با٥۰٪تخفیف‌و استفاده‌مجانی از کلاس‌دفترداری‌وحسابداری
**زبان انگلیسی،آلمانی‌وفرانسه‌راازمقدماتی تاعالی**
فراگیرید شهریه ترم‌سه‌ماهه بجای۹۰تومان ٤٥ تومان با٥۰٪ تخفیف واستفاده مجانی از کلاسهای زبان
**دوره‌کامل منشیگری‌راکه‌شامل‌دفترداری‌دوبل**
وحسابداری ، ماشین نویسی فارسی و لاتین ، بایگانی نامه نگاری و اصول اداری میباشد فرا گیرید.
**شاهرضا نبش‌ایرانشهرآموزشگاه فرهنگ**
شهریه دوره کامل بجای ٦۰۰ تومان فقط ۳۰۰تومان

# کلاس نقشه کشی

دوره جدید کلاس نقشه کشی از ۱٤ اردیبهشت ماه با استفاده از زمیز های مدرن و لوازم جدید نقشه کشی در کاخ دانش تشکیل میشود . یکنفر از فارغ‌التحصیلان با هواپیمای جت بوئینك ۷۲۷ هواپیمائی ملی ایران ( هما )برای بازدید از آثار تاریخی بمشهد اعزام خواهد شد .

# کلاس خیاطی

دوره جدید کلاس خیاطی کاخ دانش با استفاده از جدیدترین‌روش ابداعی گرلاوین پاریس از هفتم اردیبهشت ماه تشکیل میشود قبلا نامنویسی کنید .

# کلاس تکنیسین برق

دوره جدید کلاس تکنیسین‌برق فشار قوی ازدهم اردیبهشت ماه در کاخ‌دانش تشکیل میشود . مدرن ترین‌لابراتوار الکتریك‌والکترونیك دراختیار شاگردان قرار میگیرد. یك بلیط دوسره تهران شیراز با هواپیمای جت‌بوئینك ۷۲۷ از طرف هواپیمائی ملی ایران (هما) به‌یك نفراز فارغ‌التحصیلان داده میشود. قبلا نامنویسی کنید .

# کلاس رادیو تلویزیون رادیوی‌مجانی

دوره جدید کلاس رادیو تلویزیون از اول اردیبهشت ماه با استفاده‌از مدرن ترین وسائل الکترونیکی‌در کاخ دانش تشکیل میشود . بهر یك ازشاگردان یکدستگاه‌رادیو کامل ٥ لامپ دو موج مجانا برای مونتاژ داده می شود . یکنفر از فارغ‌التحصیلان‌با هواپیمای‌جت بوئینك۷۲۷هواپیمائی ملی ایران (هما) برای بازدید از آثار تاریخی بشیراز اعزام خواهد شد . قبلا نامنویسی کنید .

## برای ساختمان شما

### کلیه کارهای تعمیرات

و نوسازی ساختمان بطور نقد و اقساط انجام میشود تلفن۳۱۸٦۹
۱-۲٦ آ-۱۲۳

رفع گرفتگی لوله ساختمان در ۲ دقیقه سازمان تراکم تلفن ۸۸۱٦۸۱

### نقاشی ساختمانی جانفدا

باقساط ده ماهه ۷۸۱۹۷۷
۱-۳۰ آ-۱۳٦

### کارخانه سنك تابناك

مجددا شروع‌بکار نموده و برای قبول سفارش انواع‌سنگهای تزئینی حاضر ودراسرع‌وقت تحویل و در صورت تمایل سفارش دهندگان نصب می‌نماید تلفن ۷۷۰۹۲۱
۱-٥ آ-۱۰۹

### یادداشت فرمائید

نقشه و نظارت در امور ساختمانی‌با نازلترین قیمت پذیرفته میشود شرکت ساختمانی کار ساز تلفن ۳۰٥۱٥٦
۱-۱۰۰ آ-۱۳۸

رفع گرفتگی برنوع لوله ساختمانی بادستگاه تراکم هوا- تلفن ۷۸۷۲۷

# کولر

### کارگاه فنی طاهری

نصب و تعمیر کولر و کانال کشی ساختمان باتضمین تلفن ۷٦٥۲٦٤
۱-۳۰ آ-۸۹

# کلاس آشپزی

دوره جدید کلاس آشپزی کاخ دانش از دهم اردیبهشت ماه‌تشکیل میشود . در این کلاس طرز تهیه انواع غذا های ایرانی و فرنگی و ترشیها و مربا ها را فرا خواهید گرفت . قبلا نامنویسی کنید .

# کاخ‌دانش

خیابان نادری . پاساژ معتمد . خیابان فرانسه . کوچه مرجان

اشتقاد

دکتر حسن صدر حاج‌سیدجوادی

## حقوق بشر

اکنون بیست سال اززمانی میگذرد که مجمع عمومی سازمان‌ملل‌متحد در پاله‌دوشایو پاریس اعلامیه‌جهانی حقوق بشررا تصویب نمود.

من تصور میکنم مردم دنیا و زعمای جهان در برابر این اعلامیه وتعهداتی که نسبت بانجام موادآن دارند شرمنده و خجل هستند.

بررسی و مقایسه آنچه که اکنون در نقاط مختلف دنیا در رودزیا،در ویتنام و در قلب کشورهای بزرك جهان میگذرد باوضع مردمی که دراین نقاط زندگی میکنند جز شرمساری حاصل و ثمردیگری ندارد .

اعلامیه حقوق بشر میگوید تمام افراد بشر آزاد بدنیا می‌آیند واز لحاظ حیثیت و حقوق باهم‌برابرند. آنها حق‌دارند که از تمام حقوق انسانی وآزادی‌های اساسی بدون درنظرگرفتن هیچ‌گونه تبعیضی از لحاظ نژاد ، جنس ، زبان ،مذهب عقیده سیاسی یا هرعقیده دیگرو همچنین‌ملیت ، وضع اجتماعی ، ثروت ، ولادت و یا هر موقعیت دیگری بهره‌مند شوند !

آیا مردم جهان از تمام حقوق انسانی و آزادیهای اساسی‌برخوردارند ؟ اگر جامعه‌ای بر مبنای اصول اساسی اعلامیه حقوق بشر اداره، می‌شد مدینه فاضله‌ای که افلاطون بدان میاندیشید بوجود می‌آمدولی این مدینه فاضله آیا جز در صفحات اعلامیه حقوق بشر دیده میشود ؟ در آفریقای جنوبی، در رودزیا و حتی در کشورهای متمدن انسان سیاه بجرم سیاهی رنك حق‌حیات وآزادی ندارد .او نمیتواند در بیمارستانی کنارسپید پوستان بستری شود، برروی‌نیمکت آنها بنشیند ، بمدارس ودانشگاه های سپیدپوستان برود ، هنوزسیاه برده سفید است وسفید نه‌تنها به آزادیهای اجتماعی و سیاسی او تجاوز میکند بلکه حیات وزندگی یعنی ابتدائی‌ترین حقوق او رابه مخاطره میافکند و باگلوله‌های سهمگین زندگی وی‌را تباه‌میسازد.

اینست چهره تلخ واقعیت‌واما اینست حقوق انسان در اعلامیه حقوق بشر :

حق‌حیات ، آزادی و امنیت شخصی ، آزادی از بردگی‌واطاعت اجباری ، آزادی از شکنجه یا مجازات یا رفتار ظالمانه وبرخلاف شئون بشری ، حق شناسائی حقوق افراد بعنوان یك‌فرد در مقابل قانون ، حمایت بدون‌تبعیض بالسویه در مقابل قانون ، حق رجوع موثر بمحاکم ملی صالحه ، آزادی از توقیف خودسرانه ، حبس یا تبعید، حق محاکمه منصفانه و علنی در دادگاه مستقل‌وبیطرف ، حق‌رعایت بیگناهی مادام که بزه‌اتهامی‌اثبات نشده، حق حمایت‌درمقابل‌مداخلات خودسرانه درزندگی خصوصی،امور خانوادگی ، اقامتگاه و مکاتبات، حق آزادانه عبور و مرور ، حق انتخاب‌پناهگاه‌در کشورهای‌خارجی، حق‌داشتن تابعیت ،حق مالکیت حق آزادی فکر ، وجدان و مذهب حق آزادی اظهار عقیده و ایمان واجرای مراسم آن ، حق تشکیل مجامع و جمعیت‌های مسالمت‌آمیز، حق شرکت در حکومت ، حق بدست‌آوردن مشاغل عمومی با رعایت اصول برابری .

اعلامیه حقوق بشر میگوید : اراده ملت اساس و منشاء قدرت حکومت است . این اراده باید بوسیله انتخابات واقعی و ادواری ابراز گردد . انتخابات بایدعمومی وبامساوات باشد وبارای مخفی یا طریقه‌ای نظیر آن انجام گیردکه آزادی رای را تامین نماید.هرکس حق‌داردمستقیما یاوسیله‌نمایندگانی که آزادانه انتخاب کرده است‌در اداره امور کشور خود شرکت جوید .

اکنون که کنفرانس بین‌المللی حقوق بشر در کشور ما تشکیل شده آیا نمایندگانی که‌از کشور های مختلف‌جهان در این‌کنفرانس شرکت کرده‌اند میتوانند ادعا کنند که بمیزان ده‌درصد ازاصول اعلامیه حقوق بشردرکشورهایشان رعایت واجرا میشود .

ماخود که میزبان نمایندگان شرکت‌کننده در کنفرانس جهانی حقوق بشر هستیم در مقابل ماده بیست‌و ششم‌این‌اعلامیه بایدمتوجه باشیم که‌این ماده‌از اعلامیه‌حقوق بشر میگوید : هرکس حق داردار کسب دانش برخوردار گردد . آموزش و پرورش باید لااقل تا حدود مراحل اساسی و ابتدائی رایگان در دسترس همه قرار گیرد . تعلیمات ابتدائی بایداجباری باشد. تعلیمات فنی و حرفه‌ای باید دردسترس همه‌قرار داشته باشد و تعلیمات عالیه نیز باید متساویا برحسب لیاقت در دسترس عموم قرار گیرد .

مواد اعلامیه حقوق بشر درمقابل واقعیت ها افسانه کیمیاو سیمرغ است ، افسانه‌ای که انسانها برای خود میسازند ، خود بعدم واقعیت آن تاحدودی واقفند ولی از آن لذت میبرند ودل خودرا به‌آن‌خوش میکنند !

## ۳۰۱۰

از ساعت ۶ تا ۷ بعد از ظهر نظریات شمارامنعکس میکند

*** حریم کوچه شهره**

درانتهای خیابان آذربایجان اول کوچه شهره یك پمپ بنزین دایر گردیده است که احداث آن بجای خود خدمتی است به ماشین‌دار ها ولی متاسفانه مقداری از حریم کوچه مذکور را پمپ بنزین گرفته است وراه عبور و مرور مردم بسته شده است ، آیا بهتر نخواهد بود حریم پمپ بنزین دیوارکشی شود و محدوده آن تعیین‌گردد که مردم راحت باشند .

جهانگیر آذرمگین

*** قول شهرداری ناحیه**

خیابان فردوسی در نارمك سمنگان واقع گردیده است ، چندی قبل شهرداری ناحیه هشت قول داد که این خیابان داکه‌ساکن‌بسیاری دارد بزودی آسفالت نماید ، ولی این قول شهردار ناحیه در مورد چند خیابان اطراف آن انجام‌گردیده که‌بجای خود موجب تشکر است و بدین لحاظ میخواستم‌تقاضا کنم که خیابان ما را هم اسفالت کنند تا باهم مثل سایرین ازگرد وخاك و گل ولای آسوده شویم.

محمدباقرمدرسی

*** کاش در خیابان وزراء بودیم**

درایستگاه‌قلهك‌جاده‌شمیران چندین مغازه نانوائی وجوددارد که در ساختمان آن آبریزگاه برای کارگران نانوائی در نظر گرفته نشده است و در نتیجه صبح‌که‌از منزل خارج میشویم بامناظری مشمئز کننده روبرو هستم که حالمان بهم میخوردو آرزو میکنیم که کاش ما هم در منطقه عباس آباد در خیابان «وزراء» بودیم که بطور مسلم شهرداری بیشتر رسیدگی می‌نماید و هرگز از اینگونه‌مناظر ندارد .

رضائی

است

*** گوشت گاوگران**

رفتم دکان قصابی گفتند گوشت گاو کیلوئی ۱۲ تومان شده‌است به آقای قصاب‌گفتم چرا گرانفروشی می کنید، گفت : ماگرانفروشی نمی کنیم وبرای اولین بار است که نرخ دولتی را رعایت میکنیم ،تعجب کردم که چطور مگر نرخ‌دولت برای گران کردن است،گفتم شکایت به شهرداری میکنم گفت : شهرداری‌خودش گران کرده‌است ، ماهم مثل شما شاکی هستیم و موافقیم که قیمت گوشت گاو راارزانتر تعیین کنند .

*** حرکت کامیونها**

در خیابان شکوفه مقابل فروشگاه‌ارتش منزل داریم ،ولی کاش نداشتیم ، زیرا حرکت کامیونها و دیزلها و تریلی ها روز و شب و وقت و بیوقت امان‌ما ساکنین را بریده است. این کامیونها که اکثرا مصالح ساختمانی حمل‌میکنندبرای‌آنکه از جلوی پاسگاه میدان ژاله بهزار و یك دلیل رد نشوند از این خیابان میروند که‌مزاحمی نداشته باشند و در نتیجه در ساعات ممنوعه حرکت هم مردم باید توی دودگازوئیل و گردو خاك بغلطند و صدایشان در-نیاید . لطفا راهنمائی‌ورانندگی توجهی بنماید .

مهین سهیلی

*** خرید زورکی**

بدانش آموزان مدارس حالا کاری به شمال شهر ندارم که دست پدر مادرشان به دهانشان میرسد اخیرا فشار آورده‌اند که مجله پیك خریداری کنند. این عمل در دبستان تجلی‌نارمك صورت گرفته است گفته اند اگر بچه‌ها مجله نخرند از نمره انضباطشان کم میشود .

ولی دانش آموز

از خوانندگانیکه برای درج‌در این ستون نامه ارسال میدارند خواهشمند است نام و نام خانوادگی و آدرس دقیق خود را ذیل نامه درج فرمایند.

## پلاك‌های مشابه

همانروزهائی که میخواستند پلاك اتومبیلها را بصورتی که امروز هست در آورند ، گفتیم نکنید چون دردسر مردم‌بیشتر خواهد شد و تا همه بیایند عادت کنند که هنگام‌یادداشت کردن شماره اتومبیلی تمام مشخصات پلاك را یادداشت کنند کار از کار میگذرد و بعددرجریان تعقیب‌یك‌شکایت یا یك پی گرد قانونی‌اشتبه‌ها بجای شماره اتومبیل حسن شماره اتومبیل حسین‌به‌جریان میافتد .

ما انروز گفتیم گوش‌نکردند وحالا بعد از مدتی که تمام «سری» های مربوط باتومبیل های شخصی پر شده وهر ۲۰ اتومبیل یك شماره مشابه‌پیدا کرده‌اند مشکل پلاك ها چشم‌گیر گردیده است آنقدر که بفکر افتاده‌اند مجددا پلاك اتومبیلها از حالت چهار رقمی (وضع موجود ) خارج ساخته پنج رقمی کنند . ذیلا یك نمونه از دردسر کثرت شماره های مشابه را عرض میکنم‌تا موضوع روشن‌تر شود .

آقای سید محمد باقر ـ ب یك اتومبیل فورد آلمانی دارد بشماره ۳۳۱۳ تهران ۱۹ .

چند روز قبل‌ماموراجرائیات پلیس جلوی ایشان رامیگیرد و ضمن اخذ گواهینامه به دادگاه کلانتری یوسف آباد دعوتش‌میکند، روزبعداین‌آقا خودرا بدادگاه معرفی می‌کند ، پرونده تخلفات اتومبیل‌شماره ۳۳۱۳ تهران۱۹ را بیرون می کشند می‌بینند در تاریخ۲۹ر-۱۲ر۴۶ راننده این اتومبیل‌در یکی‌ازخیابانهای تهران‌مرتکب تخلف انحراف به چپ شده است .از جمله تخلفاتی که‌با منگنه زدن‌در گواهینامه‌منعکس میشود ،آقای سید محمدباقر ب هرچه‌دلیل وبرهان می‌آورد که در تاریخ گزارش شده‌او با اتومبیلش در خرمشهر بسر میبرده مسموع واقع نمیشود . از جمله مدارکی که مالك این اتومبیل ارائه‌میدهد قبض اتوشوئی خرمشهر است که نشان میدهد اتومبیل ری در تاریخ یکروز قبل از۲۹ـ۱۲ـ۴۶ در خرمشهر سرویس شده است وحتی حاضر شده دعوت شرکت نفت رانشان بدهد .خلاصه آقای سیدمحمد باقر ـب در دادگاه محکوم‌به پرداخت یکصد تومان وجه‌نقد میشود و یقینا او این جریمه رابابت اتومبیل دیگری بشماره های ۳۳۱۳ ـتهران ۲۹ ـ ۳۳۱۳ تهران ۱۸ همینطور تا ۳۳۱۳ تهران۳۲ پرداخته‌است خودمانیم پرداختن این نوع جریمه ها خیلی زور دارد .

داود ذوالفقاری

# مطالب از خوانندگان

## برنامه ۲۵ ساله!

نگرانی مردم‌شهرتهران ازوجود هوای آلوده روزبروز افزایش بیشتری پیدا میکند و با نزدیك شدن گرما واقعا تهران دیگرقابل تنفس کردن نخواهد بود . درحال حاضر اداره راهنمائی ورانندگی اتومبیلهائی را که دود مینماید بعلت آنکه هوای تهران را آلوده میکند از حرکت بازمیدارند ،ولی معلوم نیست چرا وقتی قانونی وضع میشود که‌نفع و سلامت‌عامه مردم رادربردارد بطور کامل‌انجام نمیگیرد ؟ تفاوت دود گازوئیل اتومبیل سواری بایك اتوبوس دو طبقه شرکت واحد چیست ؟ جز اینست که اتوبوس دو طبقه ده برابر اتومبیل‌سواری هوای‌تهران را آلوده‌میکند؟چرا وقتی سهمیه واردات وصادرات منتشر میشود ورود اتومبیل‌گازوئیلی بعلت‌حفظ بهداشت اهالی ممنوع میشودولی در داخله آنچه که اتوبوس می‌سازند بایستی‌باگازوئیل کارکنند! اینهمه سمینار و کنفرانس از دانشمندان و متخصصین تشکیل شد و محققین یادآور شدند که دود گازوئیل ریه مردم تهران را خراب میکند ولی کسی گوشش به این حرفها بدهکار نشد . در رپرتاژی که چند شب قبل در روزنامه خواندم مسئولین دستگاه های مختلف هریك توضیح داده بودند که ظرف ۲۵ سال آینده «رحمت به برنامه بلند مدت!» تهران چنین و چنان خواهد شد و مردم تهران در رفاه بیشتری بسر خواهند برد ولی یك پدر ـ بیامرز در این جمع برنامه ریزو برنامه اجرا کن‌نگفته است که آیا مردم تهران برای ۲۵ سال دیگر از شر دود این اتوبوسهای شرکت واحد خلاص خواهندشدیا خیر؟! آنطور که‌من استنباط میکنم مردم تهران بایدبا دود گازوئیل‌اتوبوس ها نه امروز و فردا و نه ۲۵ سال آینده بسازند ، بلکه باید بدانند که دود گازوئیل باشیر اندرون شده و با جان آنان بدر خواهد رفت.

سیاوس سیروس

## ره‌آورد شیراز

برای آدمی نظیر مخلص که این روز ها در تهران پیدا کردن تاکسی خالی برایش بصورت مشغولیت روز و گرفتاری فکری در آمده است بدون شك در جریان بازدید از دو شهر تاریخی اصفهان و شیراز چیزی جالبتر از وضع منظم و مرتب تاکسی رانی این دو شهر نمی‌تواند باشد قضیه از این قرار است که در این دو شهر نرخ تاکسی برای یك نفر پنج و دو نفر هفت و سه نفر ده ریال معین‌شده است و البته رانندگان تاکسی اجازه دارند در مسیر حرکت خود یکی دو نفر مسافر دیگر نیز سوار کنند نمیدانم صرفا بخاطر انجام کاری که برایم محول شده بود یا به جهت عقده‌ای که از ساعتها بانتظار تاکسی خالی‌ماندن‌درتهران بدل گرفته‌ام یا فقط بخاطر ادب و انسانیت رانندگان تاکسی های این دو شهر بود که من برای رفتن دنبال بیشتر کارهایم ازتاکسی استفاده کردم وبرای مدتی پیاده روی اجباری روزانه ترك شد، در جریان همین رفت و آمد ها بسائقه طبع فضولی که ما روزنامه‌نویس ها داریم باد ها با مسافرین،تاکسی و رانندگان آنها در باره وضع‌تاکسی رانی این دو شهر صحبت کردم و نتیجه این گفتگو ها این بود که همه از مسافر و صاحب تاکسی گرفته تا راننده و مامورین راهنمائی از وضع تاکسی رانی شهر رضایت‌دارندوبحمدالله در این دو شهر تاریخی مشکلی بنام مسئله تاکسی وجود ندارد . با ملاحظه این وضع وسرسامی که‌انسان ازکارنابسامان تاکسی‌رانی‌شهر تهران میگیرد این پرسش مطرح میشود که چرامقامات مسئول ترتیبی نمی دهند که لااقل رانندگان بارعایت شرایط و مقرراتی خاص بتوانند در مسیر خودمسافر دیگری نیز سوار کنند ...

اگر در کشور های خارج تاکسی فقط اختصاص بیك مسافر را دارد بخاطر آن است که در آن مناطق مشکل عبور و مرور و گرفتاری رفت وآمدمردم باوسایل مجهز و مختلف حل شده است و تاکسی تنها یك وسیله لوکس است و روی این اصل اغلب نرخ آن نیز بامقایسه با نرخ تاکسی در ایران گرانتر می‌باشد اما در شرایط فعلی که مردم دراین دیار برای استفاده از وسایل نقلیه عمومی فقط به اتوبوس و تاکسی دسترسی دارند چه اشکالی دارد که برای رفاه مردم‌ازحداکثر ظرفیت و امکانات تاکسی ها استفاده شود و این کار بدون‌شك نسبت‌جابجاشدن مسافر را در تهران بسه برابرافزایش خواهد داد و از طرف دیگر از دادن نمره تاکسی‌بیشتر که موجبات کندی عبور و مرور را در تهران فراهم می آورد جلوگیری خواهد شد والنهایه نقل حرف آن شیرازی نکته بین خالی از شنیدن نیست که میگفت علت رضایت مردم و نظم تاکسی در شیراز آن است که هنوز رندی پیدا نشده است که اداره این وسائل عمومی را مشمول عنایات شرکتهای تعاونی گرداند و دعای مخلص که خدایا مابندگان قانع و بی دست و پای خود را از شر هر چه شرکت تعاونی است محفوظ نگاهدار البته برای این منظور از خواننده گرامی التماس دعا دارم .

محمد فرید

## خودمان‌را گول نزنیم

یکی‌از دوستان که پس ازعمری تلاش و زحمت وخون دل خوردن، خانه محقری در جنوب شهر خریداری کرده است ، درد دل میکرد که صاحب زمین مجاور منزل آنها که شخص بانفوذ و پولداریست برای انتفاع بیشتر، میخواهد کوچه جلوی منزل اورا که طبق سند مالکیت تمام ساکنان آن‌هشت متری‌است‌به چهارمتری تبدیل کند .

دوست ما میگفت : شهرداری مدتیست میگوید دیگر اجازه احداث کوچه کم‌عرض‌تراز هشت متری نمیدهد ولی متاسفانه در عمل خلاف آن را می‌بینیم .

در مورد دیگر نیز نظیر همین گرفتاری را برای چند خانواده معمولی در شمال شهر دیدم ، مشاهده این وضع متاسفانه نشان میدهد که هنوز «نقشه وبرنامه» برای ما معنی ندارد و درصورتی که سازمانهای اجرائی مواجه با زور و قدرتی شوند ، از اجرای مقررات تا چه حد عاجز میمانند.

اکنون دولت‌با تمام‌قوا درصدد تکمیل نقشه‌جامع‌تهران وبسیاری از شهرستانهای مملکت است .

برای اولین‌بار سعی میشودکه جهت آیندگان نیز فکری بشودو مشکلات و معضلات‌موجودحتی‌الامکان مرتفع گردد .

این فکرمقدس‌و باارزشی است و هرروز که در اجرای آن‌تاخیر کنیم عواقب و گرفتاریهای ناشی از آن بیشتردامنگیر خواهد شد. برای اجرای صحیح و سریع نقشه جامع‌شهرنیاز باعمال‌قدرت و بی‌نظری محض است .

اگر بخواهیم فقط به تامین منافع «اقویا» بپردازیم و خیابان را برای مرغوب‌شدن‌زمین «این» بسازیم و یا مسیر جاده را برای جلب رضایت «آن» تغییر دهیم کار زار است .

اگر میخواهیم‌روشی‌را که‌سال های‌سال‌داشته‌ایم همچنان‌تعقیب کنیم و نقشه تعریض فلان‌خیابان را به سرعت خیابان ایران و یا خواجه نظام الملك اجرا نمائیم بهتراست خودمان را گول نزنیم و ازتهیه نقشه‌جامع شهرو صرف‌وقت وهزینه فراوان منصرف شویم .

همایون فروزان

## گسترش دانشگاهها

قریب ۶۰ هزار دانش آموزو داوطلب متفرقه خود را برای شرکت در امتحانات نهائی سال ششم متوسطه آماده میکنند که‌از این عده بیش از ۵۰ هزار نفرآنان را دانش‌آموزان دبیرستان های کشور و بقیه را داوطلبان متفرقه تشکیل می‌دهند .

با توجه باینکه از این عده حداقل ۴۰ تا ۵۰ هزار نفر در امتحانات نهائی موفق میشوند معلوم نیست‌که‌تکلیف‌این جوانانی که تحصیلات‌متوسطه‌خود رابپایان میرسانند بعداز اتمام تحصیلات چه خواهد بود .

ازطرف‌دیگر دیپلمه‌های‌سال های گذشته را نیز نباید فراموش کرد و باید در نظر داشت که حداقل ۱۵ تا۲۰ هزار دیپلمه‌سال های قبل هم بافرادی که امسال دیپلم میگیرند اضافه میشود .در حالیکه دانشگاههای موجودمملکت ۱۰ تا ۱۱ هزار نفر از دیپلمه هارا در دانشگاهها نمیپذیرند باید از هم‌اکنون برای این نیروی عظیم فکری کرد تا نیرو های انسانی‌ما بهدر نرود و از وجود جوانان بنحو مقتضی استفاده شود .البته تعدادی از این دیپلمه ها بخدمت سپاه دانش‌درمیآیند و عده‌ای‌نیز بکارهای مختلف‌دیگری میپردازند ولی باز هم وضع تعداد کثیری از دیپلمه ها روشن نخواهد بود نظر دولت این است که در برنامه چهارم دانشگاهها را گسترش دهد و موجباتی فراهم کند تا در طول برنامه چهارم حداقل ۶۰ هزار نفر در دانشگاهها راه یابند بنظر میرسد درحالیکه در آستانه برنامه چهارم‌قرارداریم‌لازم است مسئولین امرازهم‌اکنون موجباتی فراهم کنند تا امسال دانشگاهها تعداد بیشتری دانشجو بپذیرند تا دولت بتواند در آخر برنامه چهارم به نتیجه غائی ونهائی‌خود برسد و تا انشاءالله درآینده ما نگرانی و مشکلی از جهت دیپلمه ها نداشته باشیم و جلوی در دانشگاههای ما از هجوم دیپلمه ها خالی شود ودیگرکسی بانتظار ورود بدانشگاه نباشد .

البته برای رسیدن‌باین منظور علاوه برگسترش‌دانشگاهها برای توسعه افزایش مراکز فنی و حرفه‌ای و ایجاد مشاغل مختلف نیز باید اقدام شود .

محسن فتحی

آریای کار

**جوانی باگواهینامه درجه اول**

ماشین نویسی و قبولی اول متوسطه خدمت کرده آماده کار است تلفن ۳۳۹۸۹۴

**جوانی باگواهینامه دیپلم**

کامل متوسطه ریاضی و ماشین نویسی فارسی و لاتین و برك‌پایان خدمت جویای کار است براهنمای شماره ۳۳ روزنامه اطلاعات‌مراجعه فرمائید .

## چشمه‌های آب معدنی ایران بررسی میشود

نامه‌های مردم

در روزنامه اطلاعات چند شب قبل خواندم که در یوگسلاوی آب حیات پیدا شده است ، من‌معتقدم که بهترین آبهای معدنی و حیات درایران است منتهی هنوز تمام آب های کشورما تجزیه نشده است . دریك مطالعه مقدماتی دریافته‌ام که در ایران بین ۵۰۰ تا ۷۰۰ آب معدنی داریم و تنها درحدودلاریجان وآمل بالغ بر ۷۵ آب معدنی‌وجود دارد ، این آبهای معدنی بتجربه ثابت شده است که معالج بسیاری از امراض جلدی وداخلی میباشند آشامیدن از این آبهای معدنی ویا استحمام درپاره‌ای از آنان مرضای بسیاری را شفا می‌بخشد و بدین جهت من پیشنهاد میکنم عده‌ای‌از متخصصین داخلی و خارجی دعوت شوند وکلیه آبهای معدنی ایران را مورد تجزیه و تحلیل قراردهند ونتایج طبی و شفا دهنده آنرا کاملا معلوم و مشخص نمایند و در مکانهائیکه این چشمه‌های‌جوشان، خداداد وجوددارد بااحداث‌تاسیسات مرتب از قبیل مهمانسرا وحمامهای طبی ترتیبی‌بدهند که بیماران‌بتوانند بنحو احسن از این نعمت استفاده کنند و قسمتی‌از آب این چشمه‌ها راکه جنبه آشامیدنی دارد دربطری های استرلیزه شده پرنمایندوبسایر نقاط کشور و حتی خارج از کشور صادر نمایند . این ترتیبات هرچه باشد علاوه بر آنکه بنفع جامعه ایران از لحاظ معالجه بیماران می باشد ، باعث خواهد شدکه‌سیاحان و بیماران سایر نقاط عالم برای استفاده از این آبهای معدنی به کشور ما وارد شوند و مهمترین منبع درآمدرا برای‌ما فراهم کنند.

غلامرضا آگاه

## پاسخ نامه‌های مردم

**کدام کافه ثریا**

آقای قبادیان رئیس شورایعالی اصناف در مورد شرح مندرج در شماره ۱۲۵۱۹ بامضای آقای‌دکتر کسمائی اعلام داشته است که‌آقای دکتر کسمائی اعلام نکرده است در کدام کافه ثریا دو عدد قهوه‌را هشت تومان میفروشند.

**امریه نخست‌وزیر**

آقای عباس واقفی رئیس اداره اطلاعات و مطبوعات شهرداری در مورد شرح مندرج در شماره ـ ۱۲۵۰۵ بامضای ساکن محل در مورد دیوار کاهگلی ضلع شمالی دانشکده، پلی‌تکنیك اعلام داشته است که از دانشکده‌مزبورخواسته شد تا باتوجه بامریه جناب آقای نخست وزیر ظرف ده روز پس از رویت نامه نسبت به نرده کشی‌و نما سازی دیوار مزبور اقدام‌نماید.

**دربرنامه است**

در خصوص شرح مندرج در شماره ۱۲۵۱۰ موضوع درخواست اهالی محترم هرسین دائر بتاسیس دادگاه بخش اداره اطلاعات و مطبوعات وزارت دادگستری اعلام داشته است که بطوریکه از اداره تشکیلات‌وبودجه‌وزارت دادگستری اعلام شده است تاسیس دادگاه‌در مقر فرمانداریها و بخشداریهاجزو برنامه توسعه تشکیلات وزارت دادگستری منظور شده است و بتدریج برحسب تامین اعتبار و استخدام قاضی بدوا در مقر فرمانداری ها و سپس در مقر بخشداریها اقدام به تشکیل‌دادگاه خواهد شد.

**مراجعه‌نکرده**

آقای کجوری رئیس اداره اجرای ثبت در مورد شرح مندرج در شماره ۱۱۵۲۲ مبنی برشکایت آقای احمد سهیل زاده اعلام‌داشته است که از پرونده و شکایت نامبرده سابقه‌ای نیست و چنین شخصی مراجعه ننموده است .

**پرداخت شده**

آقای ایرج نودوشنی رئیس‌اداره اطلاعات و مطبوعات وزارت‌بهداری در پاسخ شرح مندرج در شماره ۱۲۵۰۵ در مورد عدم پرداخت حقوق دیماه کارکنان‌اداره‌بهداری میانه اعلام داشته است که برابر لیست حقوق بهداری میانه حقوق دیماه کارمندان مزکور کاملا پرداخت گردیده است .

**سردفتر ایلام**

اداره اطلاعات ومطبوعات وزارت دادگستری در پاسخ شرح مندرج در شماره ۱۲۴۵۹ در مورد تقاضای‌اهالی محترم ایلام‌و تاسیس دفترخانه اسناد رسمی در آن شهرستان اعلام داشته است که آقای عبدالکریم مدرس‌عالم بسردفتری اسناد رسمی شهرستان ایلام منصوب شده است .

**مامای تفرش**

در پاسخ شرح مندرج در شماره ۱۲۵۰۳ درمورد اعزام ماما به بهداری آشتیان آقای ایرج نودوشنی رئیس اداره اطلاعات ومطبوعات وزارت بهداری اعلام داشته‌است یکنفرمامای جدیدالاستخدام برای بهداری تفرش اعزام و نظر اهالی ازاین جهت تامین گردیده ست .

**بواسطه اسفالت است**

در مورد شرح مندرج در شماره ۱۲۵۰۶ تحت عنوان «مردم ناراحت هستند» بامضای‌آقای حسین احمدی در مورد خط ۱۰۵ آقای علی‌اصغر شکونی از طرف اداره اطلاعات و مطبوعات شرکت واحد اعلام داشته است که انتقال ایستگاه انتهای خط مزبور بمناسبت اسفالت میدان ونك میباشد،بمحض‌خاتمه اسفالت‌ایستگاه مورد نظر بمحل اولیه منتقل میشود.

**تحویل و تحول**

عطف‌بشرح‌مندرج‌در شماره ۱۲۵۰۲ حاوی مطالبی‌درباره‌فقدان دفتراسناد رسمی‌در علی‌آبادگرگان‌اداره اطلاعات ومطبوعات وزارت دادگستری اعلام داشته است که سردفتر اسناد رسمی علی‌آباد گرگان رفع تعلیق بعمل آمده ودستور تحویل و تحول نیز داده‌شده است .

**موتورپمپ ، موتور ژنراتور ، موتور دیزل مارگو**

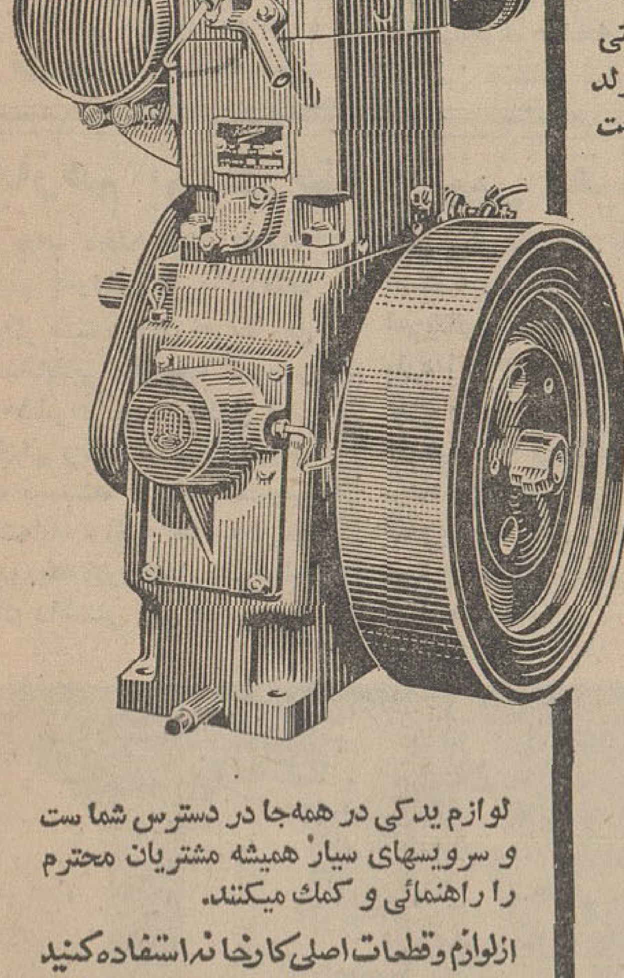

موتورهای دیزل مارگو که باآب خنك میشود
نوع (AV) ۵ و۱۰ اسب
قابل اطمینان با مصرف سوخت بسیارناچیز برای هرنوع کارصنعتی ـکشاورزی وآبیاری دستگاه‌مولد برق ـ کمپرسور و غیره با قیمت مناسب

Margo

**مارگو**

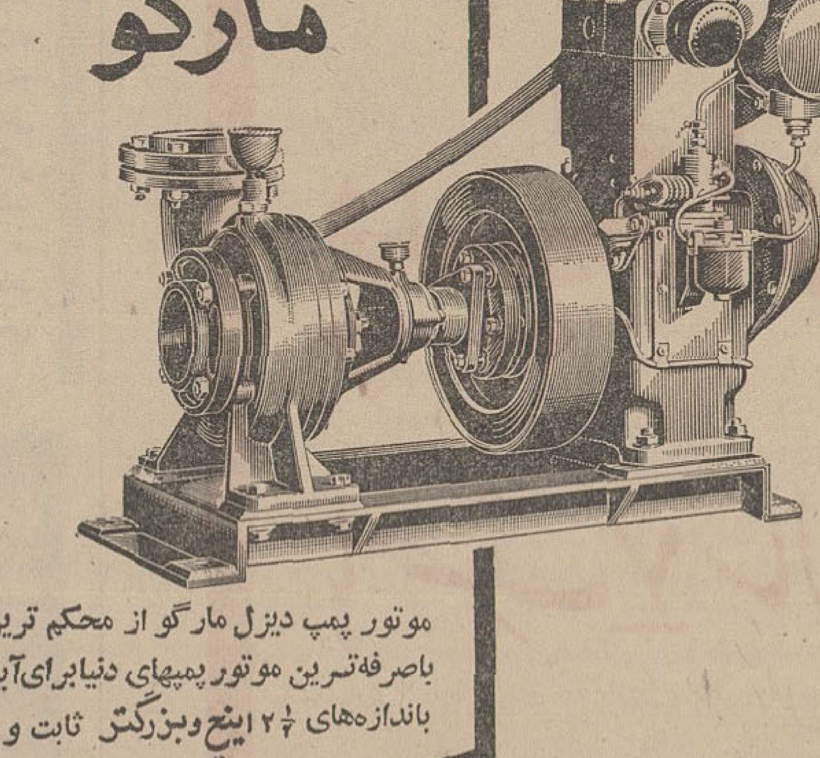

لوازم یدکی در همه‌جا در دسترس شما ست و سرویسهای سیار همیشه مشتریان محترم را راهنمائی و کمك میکنند.

ازلوازم وقطعات اصلی کارخانه استفاده کنید تاموتورهای شما همیشه سالم ونوبمانند

موتور پمپ دیزل مارگو از محکم ترین و باصرفه‌ترین موتور پمپهای دنیابرای آبیاری باندازه‌های ۲ ½ اینچ وبزرگتر ثابت و سیار

توجه فرمائید موتورپمپهای مشابه را بجای موتور پمپ مارگو بشما نفروشند

ساخت کارخانجات معظم کرلوسکار ائل انجینیرلیمیتد ـ پونا ـ ایندیا

نماینده انحصاری درایران: شرکت ایران مارگو بامسئولیت محدود تهران خیابان سعدی جنوبی

شماره ۴۷۱ ـ ۴۷۳ ـ تلفن ۳۸۱۳۳ ـ ۳۰۵۴۶۵ تلگرافی : ایران مارگو .

(Issued in conjuction with the Engineering Export Promotion Council, Calcutta INDIA)

# هنر امروز

آشنائی با برندگان اسکار ۱۹۶۷

## «رداستایگر»

## مردی که دیر اسکار گرفت

بالاخره این هنرپیشه چهل و سه ساله سینما که سالها است در دنیای بازیگری بکار مشغول‌است. پس از سه بار کاندیدای دریافت جایز اسکار شدن ، امسال بخاطر بازی در فیلم پر سر و صدای کارگردان با سابقه امریکائی «نورمن جویسون» موسوم به « در حرارت شب» ، برنده این مجسمه طلائی افتخار شد و سرانجام این اسکار طلائی برای وی نیز حدی شد بین یك هنرپیشه معمولی‌بودن و یك ستاره . چون رد استایگر بمجرد دریافت اسکار اکنون براهی قدم گذاشته که در کمتر از یکسال دیگر ، صاحب‌موقعیت وشهرتی شود که لی‌ماروین برنده اسکار سال ۱۹۶۵ در حال حاضر صاحب آنست .

استایگر در چهاردهم آوریل سال ۱۹۲۵ در «وستهامپتون» در ایالت «لانك آیلند » چشم به‌جهان گشود. از همان دوران کودکی جثه‌ای بزرك و قوی داشت و هنگامیکه تحصیلات ابتدائی خودرادرموطنش میگذراند ، در میان همکلاسانش بدرشت هیکلی مشهور بود .وی در سن شانزده سالگی به نیروی دریائی پیوست و پنج سال تمام‌در نیروی دریائی بخدمت مشغول‌بود وبه محض پایان این دوره در نیویورك در مدرسه «تاترونیك » اسم نوشت و پس از پایان دوره این‌مدرسه‌به‌استودیوی هنرپیشگان «الیا کازان» ملحق گردید واولین نمایش خود را در برودوی بنام «موسیقی شبانه» بازی کرد وهنر بی‌پایان او در همین نمایش بود که نظر هالیوودی‌ها بدون اندك تاملی بجانب وی معطوف شد و خودالیا- کازان از وجود او برای اولین‌بار در فیلمی موسوم به ترزا داستان یك عروس استفاده کرد و بعد از آن در کنار مارلون براندو در فیلم «درباراندار» شرکت کرد و بالاخره در فیلم «چاقوی بزرك »در کنار شلی وینترز برای اولین مرتبه نقش اول را بعهده او گذاردند و شهرت او وقتی به‌اوج رسید که‌درفیلم وسترن «جوبال» در کنار گلن فورد و ازنست بور- گناین چنان هنرنمائی کرد که بمراتب بازی او بازی دیگران را تحت الشعاع قرار داد . و از این پس استایگر در هالیوود صاحب موقعیت و موفقیتی خاص بود .بعد از الیا کازان ، کارگردان‌برجسته دیگری که بسراغ استایگرآمد، اتوپرمینجر بود که‌توانست‌باهنراو فیلم مشهور خود ، «محاکمه‌نظامی بیلی میچل» را بسازد واستایگر در این فیلم چنان در نقش یك بازپرس بی‌رحم و سنگدل ایفای نقش کرد که همانسال برای او جایزه اسکار پیش بینی شده،ولی این آغاز کار او بود ، چه‌از آن زمان تا بامسال سه بار دیگر کاندید دریافت اسکار گردید ، ولی در دوبار گذشته هرگزتا این حد اسکار برایش پیش بینی‌نشده بود . وبالاخره فیلم در حرارت شب از نورمن جویسون کارگردان مشهور هالیوود ، که‌خود کاندیدای دریافت اسکار بهترین فیلم سال بود ، پاداش بیست سال خدمت استایگر را در سینما باوبخشیدو استایگر را در زندگی هنری‌اش به بالاترین درجه افتخار سوق‌داد. حالا اسم استایگر در لیست برندگان اسکار بعنوان چهلمین برنده اسکار بهترین هنرپیشه‌مرد سال ضبط شده‌است وباموفقیت و موقعیت تازه‌ای که در زندگی این هنرپیشه چهل و سه ساله امریکائی بوجود آمده است،حالا حتی فرصت پاسخ بنمایندگان کمپانیهائی که تقاضای بازی در فیلم‌رااز‌اودارند ،ندارد و اکنون در آخرین فیلمش موسوم به‌مردی مغرور در حال بازیست . بدنیست بدانید که نام اصلی رد استایگر «راك استیل» است و اینهم لیستی از عمده فیلمهای او .

ترزا ، داستان یك عروس ، درباراندار ، چاقوی بزرك ،جوبال محاکمه نظامی بیلی میچل ،آنها هر چه قوی باشند بزمین‌میخورند، اوکلاهما ، فراریتر،همسرنامقدس آنطرف پل - آل کاپون ، نشان، هفت سارق ، گروهبان و .... ، در حرارت شب.

## سینما

پاریس - «سالوادور دالی» نقاش معروف اسپانی‌الاصل‌با آن سبیل های دم عقربی خود بزودی در یك فیلم سینمائی شرکت خواهد کرد .

در این فیلم که درفرانسه فیلم برداری میشود«سالوادور دالی »در نقش یك نقاش که از دست زنش بستوه آمده ظاهر خواهد شد .

پاریس - «اندره مالرو » وزیر فرهنك‌فرانسه به‌پیشنهاد اداره فیلم «میشل کورنوتونی» را به نمایندگی فرانسه در فستیوال کان تعیین کرد .

مالرو همچنین موافقت کرد که فیلم « دلتای نمك » در جشنواره بین‌المللی کان بعنوان فیلم مستند معرفی و بمعرض تماشا گذاشته شود.

## کتاب

### سرو غمگین

«سرو غمگین» با ترجمه خانم میمنت دانا از طرف انتشارات امیر کبیر منتشرشد.

آگاتاکریستی نویسنده معروف داستان های پلیسی‌و جنائی این‌کتاب را نیز به شیوه سایر کار های خود نوشته است .

سروغمگین در۲۳۶ صفحه وقطع آن رقعی است .

### * افسانه باران

مجموعه ۱۲ قصه از نادر ابراهیمی تحت عنوان «افسانه باران» انتشار یافت .

افسانه باران‌در۱۶۸ صفحه به‌قطع رقعی وبا دونوع روی جلد از انتشارات امیرکبیر است .

### ● اردبیل شهر مقدس

(اردبیل‌شهر مقدس)رساله- ایست درباره اردبیل که از شهرهای قدیمی ایران بشمار می‌رود. نویسنده این کتاب که بقطع جیبی در ۱۶۸صفحه ازطرف امیرکبیرمنتشر شده، جمشید عبادالله‌زاده ملکی است .

### جاهلیت در قرن بیستم

کتابی است‌ازمحمد قطب، که‌درآن بحث از جاهلیتی به میان می‌آید که گریبان‌مردم قرن بیستم را گرفته است .

این کتاب بوسیله آقای صدرالدین بلاغی ترجمه شده وازطرف امیرکبیربقطع‌وزیری درچهارصد صفحه با روی‌جلد لوکس منتشر شده است.

## بازهم بربادرفته وگیبل فقید !

با چاپ مجدد کپیه تازه‌ای از فیلم جاودانی «برباد رفته» بار دیگر سینما های امریکا این اثر فناناپذیر هالیوود که در حال حاضرهردوستاره‌اول فیلم ویویان‌لی و کلارك گیبل درقید حیات نیستند ، به نمایش گذاشته‌اند . نکته جالب اینکه با وجودیکه‌کلارك‌گیبل هنرپیشه دوست داشتنی این فیلم هفت سال پیش سربزیر خاك کشیده است ، روزنامه‌ها و مجلات امریکائی باز بخاطر نمایش‌چند باره این فیلم از اوصحبت می کنند وروز بروزنام گیبل بیشتر در صفحات روزنامه‌ها ومجلات دیده می‌شود . کمپانی مترو - گلدوین‌مایر این روزها درصدد تهیه فیلمی از زندگی خصوصی گیبل میباشد .

صحنه‌ای از فیلم معروف «برباد رفته»


افتخار بر شما

برای ۲۱ سالی که گذشت

بنگاه اعانه ملی بمناسبت بیست و یکمین سالگرد سازمان شاهنشاهی خدمات اجتماعی و بزرگداشت خدماتی که طی ۲۱ سال بهمت شما خریداران نیکوکار بلیطهای اعانه ملی انجام گرفته اقدام به انتشار یك سری بلیط مخصوص اعانه ملی نموده است.

جایزه اولین قهرمان شانس

۲۱ کاپ افتخار با ۲۵۰۰ سکه پهلوی طلا

جایزه دومین قهرمان شانس

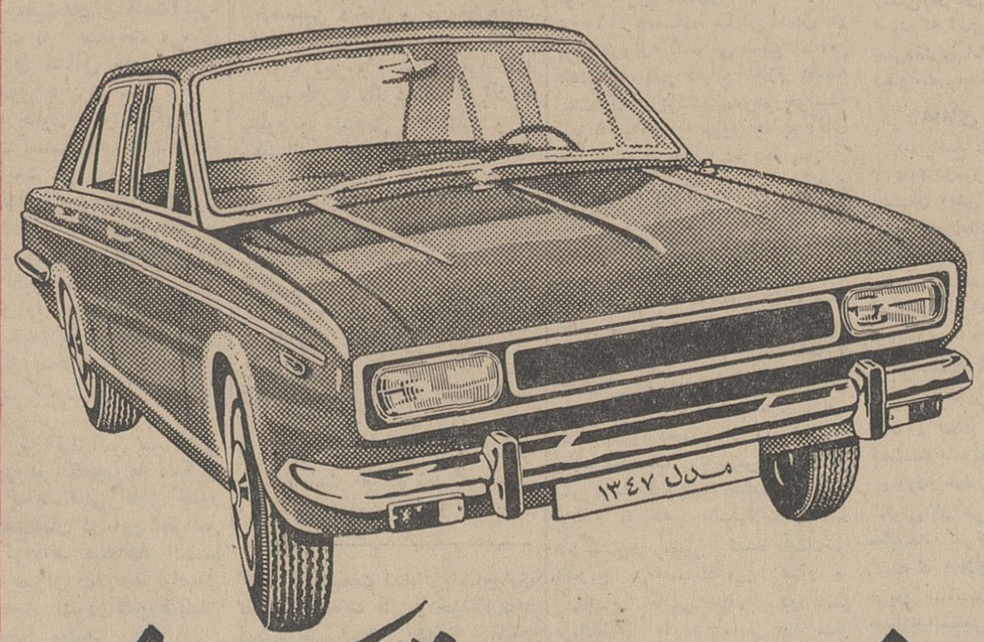


پیکان ۴۷

با مصرف ۷ سال بنزین مجانی

۱۱ اردیبهشت بلیط های مخصوص اعانه ملی قرعه کشی میشود

# در گوشه و کنار شهر

تهیه و تنظیم از: نوشیروان کیهانی‌زاده

## زیان خواب

*زنی که برای جدا شدن از شوهرش به‌دادگاه خانواده آمده بود می گفت :
دختری تنهابودم . پدرومادرم سالها پیش در گذشتند . از راه اجاره دادن اتاقهای‌خانه‌ام و همچنین خیاطی امرار معاش میکردم . چهار ماه قبل‌شبی پدرم رادرخواب دیدم . اومرا باخودبه خیابان برد. در آنجامردی رابه من نشان دادو گفت که‌اوبهترین مردی‌است که می تواند توراسعادتمند گرداند من این مرد را می‌شناختم او اخیرا در کوچه‌ما اتاقی اجاره کرده بود و به تنهائی زندگی می نمود .
از آن پس به‌این مرد علاقمند شدم بطوریکه سعی می کردم موقعی که از سر کار به خانه می آید از پنجره اتاقم اورابه بینم . چند روز بعد شانس‌با من یاری کرد خواهر این مرد از شهرشان به‌تهران وارد شد و برای دوختن لباس به معرفی همسایگان به‌خانه من آمد ورفت و امدمن و این مرداز اینجا آغاز کردید و خودم وسایلی بر انگیختم تا او از من‌خواستگاری کرد و ۴۸ ساعت بعد ازدواج ماعملی شد . هنوز بیش از یك هفته از ازدواج ما نگذشته بود که احساس کردم بر خلاف‌حرفی که‌پدرم درخواب زد شوهرم بدترین مرد هاست‌او مشروب خورو قمار باز است و تصور می کنم معتاد هم باشد. همه حقوقش رادر همان نخستین روز ماه در قمار می بازدوبقیه ماه سربار منست . او بقدری در نوشیدن مشروب افراط‌می کند که حتی هربامداد بجای چای شیرین ، عرق می‌خورد. در سه‌ماه و چند روزی که زنش شده‌ام در حدود چهار هزارتومان پول نقدی را که ازراه زحمت نشی و خیاطی جمع کرده بودم از دستم‌خارج ساخت و چون قابل اصلاح نیست آمده‌ام از او طلاق بگیرم .
این زن درد دل خودرابرای آقای امیر حجازی رئیس دفتر شعبه ۲۴ دادگاه شهرستان تهران که از او می خواست قبل از تسلیم شکایت سعی کنداز بهم زدن زندگی زناشوئی خود جلوگیری‌نماید بیان‌داشت

## انتقام زن‌سابق

*یك مرد نسبتا جوان که امروز در یك‌دادگاه‌شهرستان محاکمه می شد در راهرو دادگستری گفت پنجسال قبل که زن داشتم یکروز تصمیم به انجام معامله‌ای گرفتم .ده هزار تومان سفته امضاء کردم تابه طرف معامله‌ام بدهم ولی معامله انجام نشدو من‌سفته های‌امضا کرده را بگوشه‌ای انداختم و آنها را فراموش کردم .

چندی بعد که‌زنم مرا بادختر خاله‌ام در یك سینما غافلگیر کرد و از من طلاق گرفت‌این سفته هارا که در آن روز پنهان کرده بود به بانك دادو چون واخواست شد به استناد آنها علیه من‌شکایت کردو من‌دلیلی برای اثبات حقیقت امر ندارم و ناچارم پول را بپردازم !

## پسر دروغگو

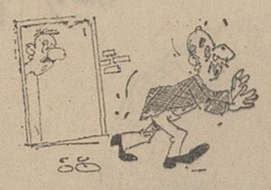

*پیرمردی که دیروزهنگام ورودبه‌خانه‌ای بامشت و لگد استقبال شد در بیمارستان سینامی گفت‌پسرم در کاغذ هائی به از تهران برایم می نوشت تعریف می کرد که‌در تهران کارش گرفته و خانه‌ای خریده و من به‌آدرس خانه‌اش برای او نامه می نوشتم و جواب دریافت میداشتم .دو روزپیش‌تصمیم گرفتم قبل از مرگ به تهران آیم و از پیشرفت های پسرم لذت‌ببرم من پس از ورود به‌تهران با سوءظنیهای به اورده بودم. از روی ادرس قاعدها با تاکسی به‌این خانه امدم .اما پس از ورود به آنجا نوکر خانه مرا به تصور دزد آنقدر کتك زد که از حال رفتم. من می‌خواستم پسرم را غافلگیر کنم و اورا دفعتا خوشحال نمایم بهمین جهت دزدانه‌وارد خانه‌شدم که زیر مشت و لگد قرار گرفتم
پیرمرد اضافه کرد پس از بهوش آمدن فهمیدم که‌پسرم درتهران ماشین شوئی میکند و نامه هایش همه دروغ بوده و چون تادو روز قبل دوستش دراین‌خانه نوکر بود نامه‌های مرابه‌او می رساندونوکرجدید خانه مرا کتك زد .
پیرمرد در پاسخ به‌این‌سئوال که چه تصمیمی دارد گفت پسرم را عاق کرده‌ام وبدون شکایت از نوکرخانه«ضارب» به‌ده خودباز خواهم گشت .

# انعکاس جهانی کنفرانس حقوق بشر

اخبار مربوط به گشایش کنفرانس بین المللی حقوق بشر در تهران امروز و دیروز بوسیله خبرگزاریهای بزرك عالم بدنیا مخابره شد و روزنامه و مطبوعات جهان در صفحات اول امروز خود بانتشار بیانات‌شاهنشاه وسخنان افتتاحیه دبیر کل‌سازمان ملل متحد مبادرت ورزیدند .
خبرگزاری اسوشیتدپرس گزارش داد :
اوتانت دبیر کل سازمان ملل متحد امروز در کنفرانس حقوق بشر گفت استعمار و تبعیض‌نژادی باید در طول عمر نسل کنونی‌پایان یابد . سیاست تبعیض نژادی افریقای جنوبی یکی از بزرگترین توهین ها به ازادی های اساسی بشمار میرود .
کنفرانس حقوق بشر امروزتوسط شاهنشاه ایران افتتاح شد.شهبانو فرح نیز در این مراسم همراه شاهنشاه شرکت داشتند .
شاهنشاه در نطق افتتاحیه خود فرمودند : حقوق سیاسی ما در جهان بدون حقوق اجتماعی‌بی‌معنا است .درست مانند عدالت حقوقی که بدون وجود عدالت اجتماعی و دموکراسی‌سیاسی‌بدون‌دموکراسی اقتصادی نمیتواند وجود داشته باشند ، مبارزه تمدن معاصر یك مبارزه انسانی است برای محو تبعیض وبی‌عدالتی در زمینه های ملی و بین المللی .

### ● نزارش رویتر

خبر نزاری رویتر در همین‌زمینه گزارش داد که :
شاهنشاه ایران امروزدر کنفرانس حقوق بشر سازمان ملل گفتند افزایش شکاف‌بین‌ملت‌های‌ثروتمند و فقیر بزرگترین تهدید علیه پیشرفت حقوق بشر بشمار میرود. این سخنان را شاهنشاه هنگام افتتاح کنفرانس حقوق بشر ایراد کردند . این کنفرانس که سه هفته بطول می‌انجامد راهی را که سازمان ملل باید در ایینده در زمینه حقوق بشر به پیماید جستجو می‌نماید .
هنگامی که شاهنشاه وشهبانو وارد ساختمان نوساز مجلس که محل تشکیل کنفرانس حقوق‌بشر است شدند مورد استقبال‌اوتانت دبیر کل سازمان‌ملل‌قرار گرفتند. اوتانت شب گذشته برای شرکت در جلسه افتتاحیه کنفرانس از پاریس وارد تهران شد .
شاهنشاه در کنفرانس‌فرمودند علیرغم حوادث مایوس کننده‌ای که در بعضی نقاط جهان روی میدهد بیش از پیش این امید به وجود میاید که بشر اماده است که پی ریزی یکنوع اخلاق‌منطبق با موازین انسانی را بپذیرد ولی نیل بدین هدف در صورتی تحقق پذیر است که بیعدالتی های بارزی که از تاریخ بجا مانده کنار گذارده شود و عدم تعادل های ظالمانه‌ای که کشور های ثروتمند را از ملل در حال‌توسعه جدا میکند برطرف گردد . شکاف بین ملل ثروتمند و ملل در حال توسعه که دائما رو بفزونی‌است یکی از عظیم ترین موانعی‌است که در راه اجرای کامل حقوق بشر وجود دارد .

### ● پیام پاپ

واتیکان - رویتر - پاپ پل ششم رهبر کاتولیك های جهان امروز ضمن پیامی به کنفرانس حقوق بشر در تهران تبعیض‌نژادی و بیعدالتی اجتماعی را محکوم کرد و در عین حال اخطار نمود که‌برای رفع این نقایص نباید زور بکار برد . پاپ در پیام خود گفته‌است که برای محو نقض حقوق بشر هنوز راه درازی در پیش است. انسان ها بسختی اغوا میشوند که این بیعدالتی های اجتماعی ، تبعیضات نژادی و فقر اقتصادی و فشار های مسلکی را با توسل به زور از میان بردارند . اما با خشونت نمی توان بجنك انها رفت . پاپ در پایان پیام خود گفت همه ما باید به یکدیگر کمك کنیم تا اصول اعلام شده‌سازمان ملل را بمورد اجرا بگذاریم

### * گزارش‌خبرگزاری‌فرانسه

کنفرانس بین‌المللی حقوق بمناسبت بیستمین سالگرد اعلامیه منشور جهانی حقوق بشر امروز باحضور شاهنشاه و شهبانوی‌ایران و اوتانت دبیر کل سازمان ملل متحد ، در تهران گشایش‌یافت .
هزار و سیصد نماینده‌از طرف ۱۳۰ دولت و همچنین بسیاری از سازمان های مخصوص ملل متحد دراین کنفرانس شرکت دارند بدعوت دبیر کل سازمان ملل‌متحد شاهنشاه ایران نطقی به زبان فرانسه در نخستین‌جلسه کنفرانس ایراد فرمودند و خاطرنشان‌ساختند پیشرفت واقعی عصر ما عبارت‌از درهم شکستن هرچه بیشتر زنجیرهائی است که اقلیت‌های برتر طی قرنهای متمادی به توده های کم‌و بیش محروم تحمیل کرده‌اند.

## برنامه تلویزیون ایران

### برنامه امشب

۱۷ صفحات درخواستی
۱۷٫۳۰ اعلام برنامه
۱۷٫۳۳ خلاصه اخبار
۱۷٫۴۳ واریته
۱۸ برنامه بچه ها
۱۸٫۴۵ میلیاردر
۱۹ ستارگان
۱۹٫۳۰ فارسی شکر است
۱۹٫۴۵ روز حقوق‌بشر
۲۰ شهر عریان
۲۰٫۳۰ اخبار
۲۱ بت‌مسترسون
۲۱٫۳۰ شماو تلویزیون
۲۲ برادران سالیوان
۲۲٫۵۰ آخرین اخبار
۲۳ پایان برنامه

### برنامه بامدادی فردا

۶٫۳۰ اعلام برنامه
۶٫۳۲ نیایش
۶٫۳۷ ورزش
۶٫۴۵ مضحك‌قلمی
۷٫۱۰ موسیقی
۷٫۳۰ اخبار
۷٫۳۵ زنان هفت‌تیربند
۸ پایان برنامه

## تلویزیون آموزشی

وزارت فرهنگ و هنر

### برنامه فردا

۸٫۳۰ اعلام برنامه
۹٫۱۵ فیلم
۸٫۳۵ مثلثات ششم ریاضی
۹٫۳۰ گیاهی ششم طبیعی
۱۰٫۱۵ فیلم
۱۰٫۳۰ شیمی ششم طبیعی و ریاضی

## تلویزیون آمریکا

### برنامه امشب

۱۷ اعلام برنامه
۱۷٫۳ تقویم روز
۱۷٫۱۵ سیرك بزرك
۱۸ توپولی
۱۸٫۳۰ هنرستان عالی‌موسیقی
۱۹ انسانهای جاودان
۱۹٫۱۵ شما وسینما
۱۹٫۳۰ تك مضراب
۲۰ موسیقی ملی
۲۰٫۳۰ التهاب
۲۱٫۳۰ اخبار
۲۲ برنامه شاکی
۲۲٫۱۵ فیلم سینمائی

### برنامه امشب

۱۸ خلاصه اخبار جهان
۱۸٫۱۵ برنامه‌مخصوص‌دکتر لوترکینك
۱۹ برنامه مخصوص
۱۹٫۳۰ سرزمین سرسبز
۲۰ سر ساعت ۱۲
۲۱ خلاصه اخبار جهان
۲۱٫۰۵ برنامه مخصوص
۲۱٫۵۵ فیلم سینمائی

### برنامه فردا

۱۵٫۳۰ اطاق جادو
۱۶ فیلم سینمائی
۱۷٫۱۵ برنامه آموزشی
۱۷٫۳۰ در اعماق آبها
دنباله برنامه از ساعت ۱۸ در شماره فردا درج میگردد.


۱۴٫۳۵ فیزیك مکانیك ششم طبیعی و ریاضی
۱۵٫۱۵ فیلم
۱۵٫۳۰ حساب استدلالی‌ششم ریاضی

فقط ۴۰۰ تومان
انگلیسی کنتراتی توسط‌بانوی انگلیسی بهلوی تلفن ۴۲۰۸۶
۱_۲۶ آ_۱۳۴

دختران و پسران ایران
روز سه‌شنبه هرهفته فقط یك مجله می‌خوانند .
اطلاعات
دختران وپسران

## تدریس خصوصی

انگلیسی خصوصی ۶۲۹۵۱۷
۱_۲۰ آ_۶۶

حساب هندسه ششم‌ابتدائی
۱۵ جلسه تلفن ۷۵۳۸۹ ناصری
آ_۲۴۷۹

فیزیك، شیمی، ریاضیات
توسط لیسانس فیزیك تلفن ۷۱۵۸۲
۱_۵ آ_۲۳۸۱

ریاضیات وفیزیك، شیمی
بخصوص ششم‌توسط دانشجوی فنی باسابقه با تضمین دقت عمل تلفن ۹۵۳۸۸۷


آقای سید محمدعلی امام شوشتری میگوید :

# هنریونان هیچگاه درایران رواج نداشته است

### ● اظهار نظر ایرانشناس آلمانی درباره زمان ظهور زرتشت صحیح نیست

آقای مدیر محترم روزنامه‌اطلاعات در شماره ۱۲۵۵۸ روز یکشنبه ۲۵ فروردین ماه ۱۳۴۷ ان‌روزنامه مطلبی از طرف‌ایران شناس‌آلمانی استاددانشگاه توبینگن‌مشاهده‌شد که با حقایق تاریخ تمدن‌وفرهنك ملی ایران تناقض داشت ز این جهت برای روشن شدن اذهان عامه خواهشمند است تذکار زیر را در آن روزنامه چاپ‌فرمایند .
قبلا باید توجه داشت که کار باستانشناسی کشف آثارباستانی و توضیح درباره اشیاء بازمانده از زمان های گذشته و طبقه‌بندی علمی آنها است . و آثارباستانی یکی از جمله مدارك و مستندات متعدد علم تاریخ است و چنانکه بارها دیده شده عدم‌توجه باسناد دیگر تاریخ غالبا منجرباشتباهات بسیار در فهم‌وتعلیل مطالب‌تاریخی شده است .
گفتگو درباره زمان ظهورزردشت یك مسئله سالماری (کرونولوژی) است نه باستان شناسی . بویژه که تاکنون در هیچ یك از آثار باستانی دوران هخامنشی اثری از سال ظهور زردشت دیده نشده است . پس اظهار نظر آقای کریستیان رمپیس استاددانشگاه توبینگن درباره زمان زردشت از لحاظ تاریخی مستند نیست وپایه آنها اطلاعاتی است که در سده نوزدهم میلادی در دست بوده‌است. شگفت آنکه ایشان زمان ظهور زردشت را میانه سال ششصد تا یکهزار و ششصد پیش از میلاد بیان کرده ولی خبرنگارآن‌روزنامه ظهور زردشت را بطور قطع‌همزمان شهریاری داریوش بزرك قلمداد کرده و این اشتباه تاریخی نیز باحروف درشت در آن روزنامه چاپ شده ، که با مدارك تاریخی و تقویمی تضاد آشکاری دارا است .
درباره زمان ظهورزردشت اخیرا تحقیقات علمی بر پایه مدارك تقویمی بوسیله‌استاد ذبیح بهروز انجام گرفته که در نشریه ایرانشناسی چاپ گردیده و آخرین تحقیقات مستند علمی دراین زمینه است .
همچنین خبرنگار آنروزنامه از زبان یکی از سخنرانان ایرانی نوشته است :
اشکانیان حامی هنر یونان بوده‌اند نه طرفدار آن ؟؟.
هنر یونان بشکلی که آثار آن در اروپا دیده میشود هیچگاه در ایران رواج نداشته است و نیز هیچ دلیلی در دست نیست که‌در روزگاری زبان یونانی هر چند در قسمتی از ایران با آن اشنائی داشته باشند ،دراین کشوررایج بوده باشد و هیچگونه سند یا نوشته یا اثر کتبی مسلمی دراین زمینه در دست نیست .
سکه های منسوب باوائل‌عصر اشکانی که میگویند دارای خط یونانی است نیز محتاج به تامل‌و بررسی و پژوهش دقیق است‌زیرا سکه های تقلبی منسوب به عصر باستان برای اثبات برخی نظرات غرض آلود بسیار است .


کانون بهبود و پرورش معلولین

باکانون بهبود وپرورش معلولین که بخاطر رفاه‌معلولین ایران بوجود آمده است همکاری کنید .
شماره حساب جاری‌صندوق مرکزی بانکملی‌ایران ۷۲۳۵۹
تعاون معلولین شعبه بهار بانك بازرگانی ۱۸۰۷
نشانی کانون - خیابان ژاله پلاك ۱۰۴_۴۶۹
به شماره ثبت ۵۷۵

خریدار نقره
هر نوع اشیاء نقره ساخته‌شده کهنه یا از مدل افتاده برای‌فروش ویا تعویض با مدل جدیدخریداری می شود .دارندگان به‌مغازه‌هاشم نقره‌چی‌لاله‌زار مقابل سینما ایران تلفن : ۳۵۲۴۶ مراجعه فرمایند .

## سازمانهای فنی و فرهنگی

سالن رقص دوریا
رقصهای مدرن را با کم ترین‌قیمت کوتاهترین مدت کنتراتی و خصوصی زیر نظر مادموزل‌دوریا بیاموزید نادری بین قوام‌السلطنه . یوسف‌آباد کانون هنر تلفن ۶۵۷۴۷

باسی تومان
فقط باسی تومان شهریه‌یا کنتراتی ماشین نویسی فارسی و انگلیسی را یاد گرفته و بکار مشغول شوید کارو آموزش تلفن ۴۹۴۹۴
۱_۲۰ آ_۲۳

درهنرستان رقص‌کیشیبه
رقصهای مدرن سالن را (کنتراتی‌و خصوصی) توسط دوشیزگان گیتا وژیلابیاموزید دروازه‌دولت‌ساختمان هنرستان ملك ۷۵۶۷۰۲
۱_۱۰ آ_۱۳۵

برای استخدام فوری
در آموزشگاه فائز ماشین نویسی‌را با متد جدید بیاموزید شاه آباد‌اول اکباتان تلفن ۳۳۵۷۵۷
۱_۸۳ آ_۹۸

تخفیف فوق العاده
آموزشگاه خیاطی‌طلوع‌جهان وآموزشگاه آرایش همایون
جهت دوره‌جدیدهنرجو میپذیرد در هر دو آموزشگاه بخانمهای فرهنگی تخفیف مخصوص داده‌می‌شود .
خیابان سلسبیل (رودکی) چهارراه بوستان سعدی تلفن ۹۲۷۸۴
۱۰_۱۰ آ_۱۹۶

فقط تا پانزدهم اردیبهشت
میتوانید در کلاس‌های علمی‌وعملی رادیو ، تلویزیون ،نقشه کشی برق وفشار قوی شرکت کنید وبا کاری مناسب آینده خود را تامین نمائید .
کار و آموزش ۴۹۴۹۴
۱_۱۱ آ_۲۰۰

توجه فرمائید
تلفنهای آژانس رایت
از اول اردیبهشت
از ۳۲۹۷۱ به ۳۳۲۹۷۱
واز۳۱۸۵۳به۳۳۱۸۵۳
تبدیل شد :

## استخدام

آگهی استخدام
شرکت تجاری کوفردبرای‌تکمیل کادر فروش تهران‌به‌چندفروشنده باتجربه Salesman که بربان انگلیسی اشنائی‌داشته باشند نیازمند است .
داوطلبان برای تمام وقت‌استخدام میشوند و پایان نامه خدمت‌وظیفه یابرك معافیت ضروری میباشد . ضمنا سن داوطلبان میبایست بین ۲۵ تا۳۵ سال باشد . داوطلبان واجد شرایط همه روزه بین‌ساعت ۵ الی ۷ بعد از ظهر به نمایشگاه ناسیونال خیابان قدیم شمیران - سه راه تخت جمشیدمراجعه‌نمایند ۱۰ اردیبهشت آخرین فرصت است .
آ_۴۵۱۶

به‌چندفروشنده سابقه‌دار
و چند نفر راننده که دارای گواهی پایه یك رانندگی باشند نیازمندیم .
متقاضیان در ساعت ۸ الی ۱۲ صبح و ۳ الی ۷ بعداز ظهرباتلفن ۹۲۵۵۴ تماس بگیرند .
آ_۴۲۹۰

آگهی استخدام
دانشکده فرماندهی و ستاد یکنفر ماشین نویس (زن یا مرد ) با شرایط زیر بطور موقت استخدام مینماید :
۱- تابعیت ایران .
۲- متدین بیکی از ادیان‌رسمی کشور .
۳- دارا بودن صحت مزاج‌طبق گواهی بهداری ارتش شاهنشاهی
۴- داشتن برك عدم سوءپیشینه
۵- سن داوطلبان از ۱۸سال تمام کمتر و از ۳۰ سال بیشتر نباشد .
۶- دارا بودن گواهی نامه‌سوم متوسطه ( دارندگان گواهینامه بالاتر حق تقدم دارند )
داوطلبان حائز شرایطمیتوانند از تاریخ نشر این اگهی‌تاتاریخ ۴۷٫۲٫۱۰ بر کن ۱ و آجودانی کل دانشکده فرماندهی و ستاد واقع در خیابان دانشگاه جنك - سه راه طرشت مراجعه ونقاضای کتبی خود را ارائه نمایند تاپس از آزمایش عملی وتست در صورت داشتن ورزیدگی لازمه ترتیب استخدام داده شود .
رئیس ستاد دانشکده‌فرماندهی و ستاد . سرهنك ستاد تاج‌محرابی
آ_۴۵۵۰

مستخدم زن مورد نیاز است‌به‌تلفن ۶۱۱۰۱۱ مراجعه نمائید .
آ_۲۸۵۷

# تانودهزار تومان وام
# ۱۵ساله بابهره ۷ درصد
## پرداخت حداکثر بهره مجاز به‌وجوه پس انداز
## و ۳/۰۰۰/۰۰۰ ریال جوایز مختلف
از امتیازات
# صندوق پس انداز مسکن
# بانك رهنی ایران است
که بهترین وآسانترین و پرفایده‌ترین راه برای خانه‌دار شدن میباشد

## تصحیح آگهی دعوت مجمع عمومی

امضای آگهی دعوت شرکت سهامی پنبه تهران درشماره روز یکشنبه اشتباها شرکت سهامی پنبه ایران درج شده بدینوسیله تصحیح وتوضیح داده میشود . آ ـ ۲۵۴۱

---

شرکت سهامی الیاف
SHERKAT SAHAMI ALIAF

## آگهی استخدام

شرکت سهامی الیاف برای تکمیل کادر مدیریت فنی کارخانه نخ نایلون احتیاج به چندین نفر فارغ التحصیل فنی دارد . انتخاب ـ شدگان ممکن است برای چندماه تعلیمات اختصاصی به هزینه شرکت به آمریکا یا اروپا اعزام شود .

۱ـ محل کار در کارخانه شرکت واقع در جاده قدیم کرج ـ تهران
۲ـ مهندسین برق ـ مکانیك ـ شیمی ـ صنایع ـ نساجی و شیمیست وبازاریاب و مدیریت صنایع مورد احتیاج هستند . جمعا حدود ۱۵ نفر .
۳ـ یکی دوسال تجربه عملی در صنایع بسیار مفید است.
۴ـ استخدام تماموقت می‌باشد و احتمالا مشمول کارنوبتی .
۵ـ داوطلبان باید خدمت نظام وظیفه را انجام داده باشندویا معاف دائم باشند .
۶ـ دانستن زبان انگلیسی (مکالمه ـ خواندن ـ نوشتن) ضروری است

بمنظور تماس مقدماتی و کسب اطلاعات بیشتر داوطلبانی که درایران هستند به آدرس شرکت در تهران مراجعه بفرمایند. از اقوام و دوستان و آشنایان ایرانیانی که دارای شرایط خواسته شده هستند و فعلا درخارج از کشور بسر می‌برند تقاضا میشود نام وآدرس ورشته تخصصی وسال فارغ التحصیلی اورا به آدرس شرکت در تهران ارسال دارند و به خود فارغ التحصیل درخارج اطلاع دهند که از اروپا باشرکت درتهران واز آمریکا باآدرس ذیل مکاتبه نمایند .

آدرس در ایران
شرکت سهامی الیاف
خیابان فردوسی ساختمان آفتاب شرق
صندوق پستی ۳۴۵۸
تلفن ۳۳۷۴۹۵

آدرس درامریکا
Dr. I Norman
Allied Chemical Corp
Fibers Division
1 Times Square
New York, N.Y. 10036

آ ـ ۴۵۴۲

---

**۳۳۸۲۹۰**
شماره جدید تلفن
**انتشارات و تبلیغات گام**

---

## آگهی استخدام

واحد ساختمان کارخانه ذوب آهن آریامهر بافراد زیر که در کارهای مونتاژ ماشین آلات و تجهیزات فنی و ساختمان های فلزی تجربه داشته باشند نیازمند است :

۱ـ تکنیسین — حداقل دارای دیپلم فنی هنرستان
۲ـ مکانیسین — حداقل دارای تحصیلات سوم متوسطه
۳ـ کمك مکانیسین یا کارگرفنی — حداقل دارای ششم ابتدائی
۴ـ الکتریسین (برق کار) — حداقل دارای دیپلم فنی هنرستان
۵ـ کارگر فنی (برق کار) — حداقل دارای ششم ابتدائی

داوطلبان بایستی دارای برك معافیت یا خاتمه خدمت زیر پرچم بوده و درساعت ۹ صبح ۷ اردیبهشت ماه بادردست داشتن مدارك مربوطه بکارگزینی واحد واقع در ۴۵ کیلو متری جاده اصفهان ـ شهر کرد مراجعه فرمایند. انتخاب از طریق آزمایش و مصاحبه انجام خواهند شد .

**واحد ساختمان کارخانه ذوب آهن آریامهر**
آ ـ ۳۳۹۸ — ۱ـ۲

---

## آگهی دعوت

از کلیه صاحبان سهام شرکت سهامی کارخانجات تولیدی فیلور دعوت میشود برای تشکیل مجمع عمومی فوق العاده شرکت در ساعت ۴ بعدازظهر روز شنبه چهارم خردادماه یکهزارو سیصدوچهل وهفت در محل شرکت واقع در خیابان شاهرضا چهارراه کالج شماره ۲۰۰ حضور بهمرسانند .

**دستور جلسه :**
۱ـ تغییر بعضی ویاتمام مواد اساسنامه
۲ـ ازدیاد سرمایه شرکت و انتشار سهام جدید و اعطاءاختیار به هیئت مدیره جهت فروش سهام جدید .
۳ـ اتخاذ تصمیم درباره امور شرکت .

**هیئت مدیره شرکت سهامی کارخانجات تولیدی فیلور**
آ ـ ۲۸۳۵

---

## تبریکات

**جناب آقای حسین دانشور**
انتصاب شایسته جنابعالی را به آجودانی کشوری اعلیحضرت همایون شاهنشاه آریامهر صمیمانه تبریك میگوئیم .
**نرسس ساگینیان وکیل دادگستری ـ دکتر آلکساندرپادماگریان**
آ ـ ۲۷۷۱

**برادر عزیزم جناب آقای حسین دانشور**
باقلبی مملو از شادمانی انتصاب شایسته شمارا بمقام جدید تبریك عرض مینمائیم
آ ـ ۲۸۱۷
**احمد دانشور وبانو**

**سرور گرامی جناب آقای حسین دانشور**
انتصاب شایسته جنابعالی بمقام آجودانی شاهنشاه آریامهر موجب خرسندی ماگردید تبریکات صمیمانه مارابپذیرید
آ ـ ۲۸۱ — **حسین مردان ـ فرشته دانشور**

---

## آگهی دعوت

مجمع عمومی عادی شرکت سهامی مرغداران تهران درساعت ۴ بعدازظهر روز یکشنبه ۱۵ اردیبهشت ماه ۴۷ در دفتر شرکت واقع در خیابان شاهرضا جنب ویلا شماره ۲۸۲ تشکیل از کلیه سهامداران دعوت میشود بادردست داشتن ورقه سهام برای دریافت کارت ورودی و حضور در جلسه قبلا بدفتر شرکت مراجعه نمایند.

**دستور جلسه :**
شور و تصمیم راجع به پرداخت سود

**هیئت مدیره شرکت سهامی مرغداران تهران**
آ ـ ۲۸۲۹

---

## پیشگاه مبارك شاهنشاه آریامهر

جان نثاران آموزگاران حکمی وزارت آموزش وپرورش که مورد عنایات شاهانه واقع شده ودراجرای اوامر ملوکانه براثر رسمی شدن وضع استخدامی هزاران نفر امثال ما روشن گردیده است . مراتب جان نثاری وسپاسگزاری خویش را به پیشگاه همایونی معروض میداریم .

**محمدعلی فضل اللهی ـ مرتضی اشراقی**

---

## پاستلا PASTELLA

**فیلتر رنگی برای هرنوع و هر مدل تلویزیون**
**ساخت آلمان غربی**

تصویر تلویزیون شمارا رنگی ومانع خستگی چشم میشود
نصب فوری و ساده در منزل خودتان .
آقایانیکه پیش خریدنموده‌اند برای تحویل مراجعه فرمائید
نماینده انحصاری و محل فروش : **( فروشگاه امیر )**
خیابان پهلوی چهارراه امیراکرم ـ تلفن : ۴۰۰۹۵

آ ـ ۲۸۵۱ — ۱ـ۳

---

## آگهی اعزام کارآموز برومانی

شرکت سهامی تراکتور سازی ایران بمنظور تامین کادر فنی مورد نیاز کارخانه در تبریز تعدادی مهندس مکانیك و ذوب فلزات و تکنیسین ( فارغ التحصیلان هنرستان های صنعتی و آموزشگاه های حرفه‌ای ) جهت کار آموزی از طریق مسابقه باشرایط ذیل برومانی اعزام مینماید :

۱ـ تابعیت ایران
۲ـ انجام خدمت نظام یامعافیت دائم
۳ـ آشنائی کامل بزبان انگلیسی
۴ـ حداکثر سن برای مهندسین سی سال برای تکنیسین ها ۲۵ سال

سپردن تعهد خدمت پس ازپایان دوره کارآموزی
کلیه هزینه های مربوطه از طرف شرکت پرداخت خواهدشد داوطلبین برای کسب هرگونه اطلاعات بیشتر و ثبت نام بادر دست داشتن مدارك لازم تاپایان وقت اداری دوازدهم اردیبهشت ماه جاری بدفتر شرکت واقع در خیابان تخت جمشید شماره ۴۳۵ مراجعه نمایند .

۱ـ۳ — آ ـ ۳۶۰۲ — مدیر عامل

---

## مجمع عمومی عادی شرکت سهامی دانش

روز ۱۸ اردیبهشت ماه ۴۷ ساعت ۴ بعداز ظهردر محل شرکت خیابان سعدی کاشی ۳۵۷ تشکیل خواهد شد .
دستور جلسه : رسیدگی بحساب : انتخاب بازرس

آ ـ ۲۸۲۳ — **شرکت سهامی دانش**

---

سازمان بیمه‌های اجتماعی

## آگهی حراج

سازمان بیمه‌های اجتماعی مقداری اثاثیه اسقاط ومستعمل ازقبیل میز و صندلی و تختخواب وبخاری و لوازم طبی وغیره جمع آوری شده در بیمارستان شماره ۲ واقع در جاده قدیم کرج کیلو متر ۱۶ و بیمارستان سرخه حصار از طریق حراج بفروش میرساند. طالبین میتوانند از تاریخ نشر آگهی تاآخروقت روز ۲۸ر۲ر۴۷ اثاثیه مذکور رادرمحل های نامبرده بازدید نمایند و حراج ساعت ۹ صبح روزهای ۲۹و ۳۱ اردیبهشت ماه سال جاری به ترتیب در بیمارستان های شماره ۲ وسرخه حصار انجام خواهد شد.

شرکت کنندگان در حراج باید مبلغ ۲۰۰۰ ریال بحساب جاری شماره ۲۵۰۰۶ بانك رفاه کارگران باجه وزارت کار واریزو یانقدا بعنوان سپرده شرکت درمزایده در محل مذکور بصندوق سازمان پرداخت نمایند تادر صورت برنده شدن چنانچه ازتحویل گرفتن اثاثیه استنکاف نمایندسپرده مذکور بنفع سازمان ضبط گردد.

فروش لوازم مذکور در مقابل وجه نقدبوده و هرگونه مالیات و عوارض و هزینه حراج بعهده خریدار میباشد . سازمان دررد یاقبول آخرین قیمت بدست آمده درحراج مختار خواهدبود ۲۵ر۲۹.

**رئیس هیئت مدیره و مدیرعامل ـ دکتر محمود خواجه نوری**
آ ـ ۴۳۵۴ — ۱ـ۲

---

با دبزن **کادکا** نمونه‌ئی از پیشرفت تکنیک در صنایع الکتریک

**KDK ELECTRIC FAN**

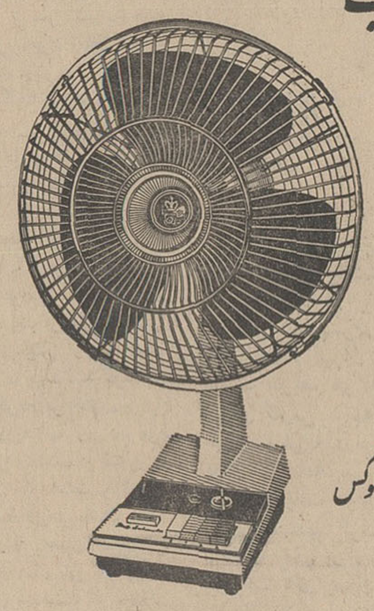
۱۴ اینچ دولوکس

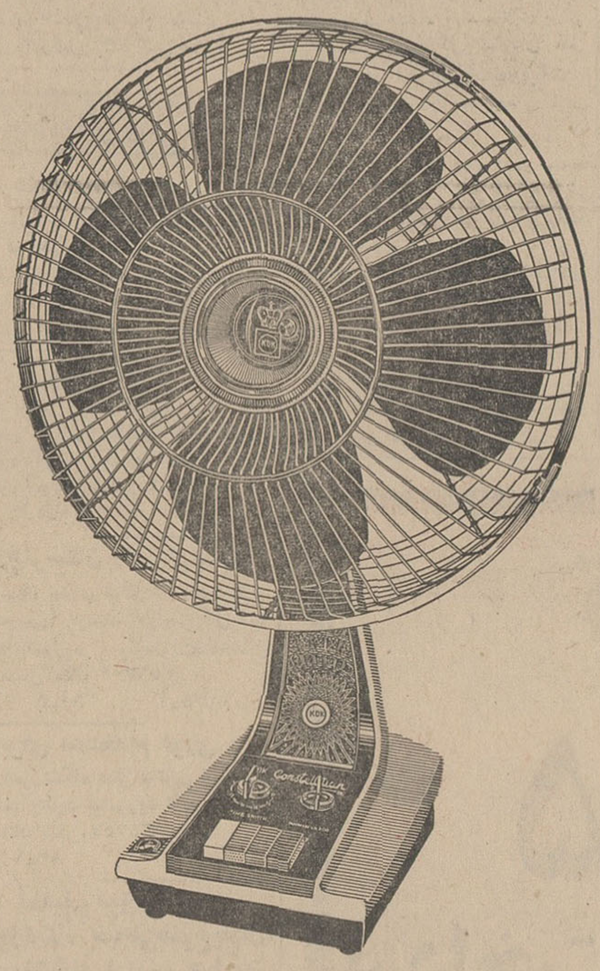

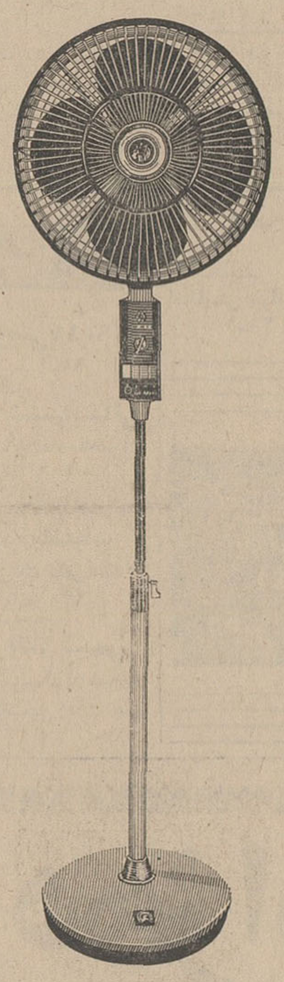
۱۶ اینچ پایه بلند

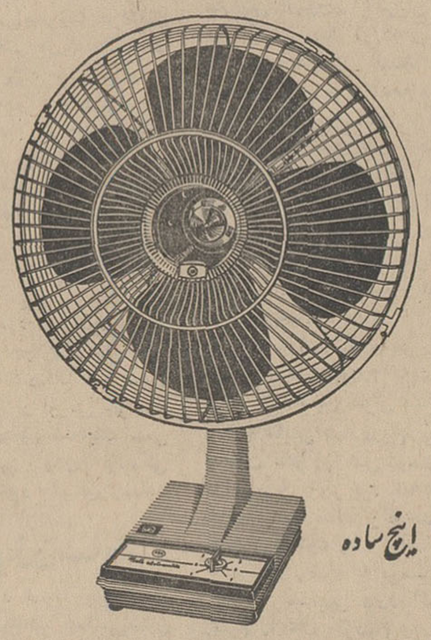
۱۶ اینچ ساده

اولین بادبزن برقی دنیا که بچراغ خواب مجهز و در زیبائی بی نظیر است

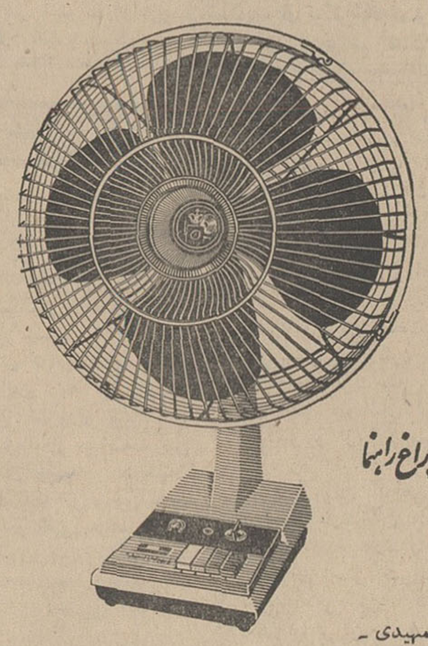
۱۶ اینچ ساده دولوکس باچراغ راهنما

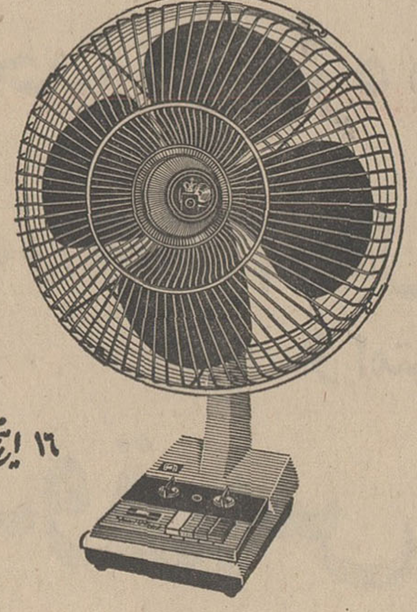
۱۶ اینچ ساختی باچراغ راهنما

KDK

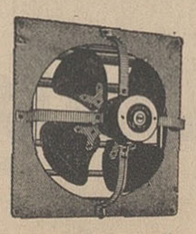
هواکش در اندازه‌های مختلف

### مراکز پخش :

**تهران:** تجارتخانه وحدتی ـ حاجب الدوله . تجارتخانه تمهیدی ـ حاجب الدوله . تجارتخانه کمیلیان ـ بازار بزرك . مرکز فروش پنکه اتومبیل الکتریکی کیهان ناصرخسرو مقابل وزارت دارائی. مرکز فروش هواکش دروازه دولت الکترا هواکش کادکا.

**شهرستانها :** تجارتخانه محمد هادی هاشم‌نیا ـ سرای بانك مشهد . تجارتخانه حاج محمدعلی روحانیان ـ خیابان پهلوی یزد. تجارتخانه علی اکبراسکروچی ـ شیراز. تجارتخانه حاج عبدالکریم کوچك ـ اهواز . تجارتخانه سیدجعفر شالچیان ـ رشت .

# نیازمندیهای شما
تلفنهای ۳۰۱۵۳۳ و ۳۰۰۱۱

## خرید و فروش اثاثیه

**خرید**

**فرش کیهان تلفن ۷۶۳۷۷۶**
**انواع قالی‌وقالیچه کهنه ونو**
مخصوصا قالی‌های سنگین‌قیمت راخریداریم‌بهتر است‌برای‌معاملات هرنوع فرش باسازمان فرش کیهان تماس بگیریدچون مشاورین‌مامجانا در اختیار شما خواهند بود.
۱_۳۰۰ آ_۱۳۱

**فرش رضوی تلفن ۷۶۴۸۰۰**
خیابان روزولت میدان ۲۵شهریور خریدار فرشهای نوو کهنه صادراتی تحت نظر کارشناس مطلع باقیمت منصفانه می‌باشد موقع خرید و فروش باتلفن ۷۶۴۸۰۰ مکالمه فرمائید. ۱_۲۶ آ_۷۰

**فروشگاه‌حاجیان‌تلفن۳۳۸۸۳۸**
قالی و قالیچه کهنه و نو شمارا جهت صادرات‌در منزل‌نقدا خریدار است همچنین یخچال - تلویزیون وسایر لوازم منزل - کارکنان این فروشگاه باوسیله مجهزی که در اختیار دارند بدون وقفه در محل اجناس راعادلانه‌خریداری مینمایند انتهای امیرکبیر آ_۱۱۳

**قیمت یك کلام.**
**شرکت فرش کاشانی**
مرغوبترین فرشهای ایران رابا دلپذیرترین نقشها تقدیم میدارد.
**در نمایشگاه و فروشگاه فرش کاشانی قیمت یك کلام است**
فرشهای کهنه خریداری میشود. خیابان پهلوی بین تخت طاووس و عباس آبادپلاك۵۳۱ تلفن۶۲۶۵۱۰

**فرش گلشن تلفنهای ۶۲۱۴۱۵ و ۶۲۱۴۲۱**
انواع فرشهای نو از تمام شهرستان های ایران موجود میباشد و قیمت یك‌کلام در ضمن فرش کهنه خریداریم. ۱_۲۵ آ_۱۸۵

**فروشگاه نیك**
**تلفنهای ۷۶۰۱۴۲و۷۵۷۵۴۶**
مصمم‌ترین خریدار فرش ، یخچال تلویزیون و سایر لوازم منزل ۱_۲۶ آ_۳۷

**فروشگاه خالقی**
**تلفنهای۳۰۳۰۸۰و۳۰۳۰۹۰**
فرش کهنه ونو ، یخچال ، تلویزیون ولوازم منزل شمارا خریداریم

**فروشگاه و نمایشگاه آسیا**
یخچال ، تلویزیون ، اجاق گاز وفرش عادلانه‌خریداریم‌شاه‌چهارراه پیروز تلفن ۶۱۲۸۳۲ ۱_۲۶ آ_۶۳

**فروشگاه کالای مرکزی**
**تلفن ۶۵۵۵۷**
خرید یخچال ، تلویزیون ،فرش ، اجاق گاز و سایر لوازم منزل .

**فروشگاه‌آرمان‌تلفن۶۹۶۲۳**
بهترین خریدار تلویزیون ،فرش، چراغ گاز و هر نوع یخچال نفتی ۱_۲۶ آ_۷۴

**فروشگاه سعید ـ سرچشمه**
خریدار اثاث خانگی و فرشهای سنگین قیمت ۳۳۸۶۶۷و ۲۳۳۷۶ ۱_۲۶ آ_۱۸۴

**فروش**
**بدون پیش قسط**
**رادیوگرام مبله**
استامبول ساختمان پلاسکو طبقه پائین ایران صنعت تلفن ۳۰۳۶۰۲ ۱_۲۶ آ_۸۱

**تلویزیون مبله فیلیپس**
کاملا نو که از آلمان وارد شده بفروش میرسد .تلفن ۹۵۴۳۷۹ آ_۱۹۱۱

## شستشوی مبل و فرش

**شستشوی مبل‌وفرش‌ساحل**
نظافت مبل‌ها‌و‌پلیش‌وسیله‌دستگاه برقی در جای خود تلفن ۹۱۵۶۵ ۱_۳ آ_۲۶

**شستشوی مبل‌وفرش ادیب**
مبل ، فرش ، تشکهای ماشیر در جای‌خود تمیز مینمایدتلفن ۹۵۲۴۵۴ ۱_۲۶ آ_۲

**شستشوی مبل و فرش‌کلین**
**سرویس مهر مبتکر ،پیشرو**
جهت شستشوی مبل و فرش در جای خود با مواد آزمایش شده و دستگاه منحصر بفرد فقطبه کلین

## نمایشگاههای مبل

**پیراهن مبل ۳۳۹۵۰۰**
تعویض پارچه مبل ۳۳۹۵۰۰ پرده دوزی شهرزاد ۳۳۹۵۰۰ ۱_۲۶ آ_۱۸۸

**پرده‌دوزی ارجمند ۳۳۷۳۷۰** ۱_۲۶ آ_۱۷۹

## تعمیرات

**تعمیرگاه تلویزیون الکترون تلفن ۷۶۳۶۸۲**
آماده برای نصب کنورتور جهت فرستنده دولتی و آموزش وپرورش روی هر نوع تلویزیون و تعمیر تلویزیون آر،سی،آ، شاوب‌لورنس تلفونکن ، سیرا ،فیلیپس وسایر مارکها باسرویس مجهز سیار در منازل بویژه شمیرانات ۱_۱۵ آ_۷۱

**یگانه تعمیرگاه مجهز R.C.A**
**شرکت تلویزیون سرویس ایران تکنیك**
تعمیر تلویزیون‌های فیلیپس ، شاوب‌لورنس ، تلفونکن ، زیمنس، سیرا ،وستینگهاوس بلاپونکت، دمونت و سایر مارکها و نصب کنورتور اتوماتیك خارجی جهت تلویزیون‌های نامبرده با ضمانت نامه و سرویس مجهز سیار تلفنهای ۶۹۵۱۴و ۴۲۷۳۳

**شرکت سهامی رادیو تلویزیون ایران**
جهت‌نصب کنورتورو تعمیرتلویزیون های R.T.A—R.C.A که تحت‌نظر متخصصین کارآزموده‌انجام میگیرد وبه‌تعمیرگاه خودتان‌بشماره های ۹۰۳۱۹و ۹۰۳۲۰ و ۹۰۳۲۱ مراجعه نمائید .

**نصب کنورتور**
تعمیر انواع تلویزیون ، رادیو گرام ، درمنزل شما فقط بایك‌تلفن **۶۱۳۷۶۰** ۱_۱۰ آ_۱۰۴

**سرویس تلویزیون گارانتی**
تعمیر تلویزیونهای سیبر .R.C.A اداء جنرال الکتریك ، تلفونکن و نصب کنورتور در تمام نقاط تهران بویژه شمیرانات تلفن ۶۲۸۳۷۱

**تعمیرگاه لباسشوئی‌برقی آلکسی** تلفن ۷۵۰۴۸ ۱_۱۶ آ_۴۰۱۲

**تلویزیون سرویس .R.C.A**
آماده تعمیر انواع تلویزیون‌و نصب کنورتور میباشدتلفن ۴۸۵۳۳ ۱_۲۶ آ_۱۶۱

**تلویزیون R.C.A سوپر**
نصب کنورتور و تعمیر انواع تلویزیون نادری تلفن ۶۱۳۵۶۱ ۱_۲۶ آ_۱۶۰۰

تعمیر گاه فریجیدر تلفن۷۲۳۳۰ ۱_۲۶ آ_۱۷۳

**تعمیرگاه یخچال اردشیر**
تعمیر انواع یخچال ۷۳۳۶۰ ۱_۲۶ آ_۲۹

## متفرقه

**تعداد سه دستگاه ماشین**
تعداد سه دستگاه ماشین تحریر الیوتی ۱۲ اینچ لاتین و یکدستگاه ماشین تحریر فاسیت ۱۶ اینچ به فروش میرسد . تلفن ۶۱۳۹۲۶ ۱_۲ آ_۲۶۵۷

**بورس لاستیك**
**۹۰۰×۲۰**
**گودریچ جنرال**
**خیابان‌امیرکبیرمقابل‌شرکت ایران پیما فروشگاه رضا ـ تهرانی تلفن ۳۵۹۹۲**

**محضر قوام**
دفتر اسناد رسمی شماره ۲۰۹ ازدواج ۱۲۵ طلاق ۵۰ وتصدیق امضاء میدان بلوار اول خیابان الیزابت تلفن ۶۰۷۵۷ ۱_۱۵ آ_۲۰۱

**دفتر آسیا**
( برادران قوانلو ) از خیابان فروردین به خیابان آریامهرشرق سازمان آب شماره ۲۵۲ و۲۵۴ تغییر محل داده تلفن ۶۲۵۵۸۷ و ۶۲۷۳۲۹ ۱_۷ آ_۲۰۲

سرویس اطمینان داشته باشیدتلفن ۹۵۲۵۴۶ ۱_۳۰ آ_۱۰۳

## معاملات املاك و مستغلات و اتومبیل

**فروش**

**خریدوفروش‌اراضی نارمك تهران پارس- دردشت**
بازرگانی امیری -تلفن۷۹۰۰۹۰ ۱_۳۰ آ_۳۹

**خانه محکم وراحت و خوش نقشه و شخصی‌ساز**
ساختمان ویلائی یك مربعه‌نوساز درایستگاه سیدخندان‌بمساحت ۵۰۰ متر ۶ اطاق بالوله‌کشی شوفاژ و کولر و تلفن بقیمت مناسب‌بفروش میرسد طالبین به تلفن ۶۲۸۷۰۶ آژانس اشراف مراجعه فرمایند ۱_۵ آ_۱۷۲

**خانه‌ای در سلطنت آباد**
اول اختیاریه فروشی نقد یامعاوضه با خانه‌ای در شهر تلفن ۳۳۵۸۳۰ ۱_۶ آ_۱۴۵

**خرید و فروش املاك نارمك**
اسماعیلی سی متری چهارراه‌مینو ۷۹۲۲۷۷ ۱_۳۰ آ_۳۴۸۶

**برای طالبین خانه ارزان**
۱۲۶ متر ۵ اطاق خیابان فلاح بفروش میرسد ۵ر۳ بعداز ظهربعد ۳۳۴۶۱۷ مراجعه فرمایند. ۱_۲ آ_۲۵۹

**عکاسخانه‌ای درشمال‌غرب**
تهران بفروش میرسد به‌عکاسی‌تاك مراجعه شود خیابان قصردشت چهارراه طوس . ۲۱ - آ_۲۶۳۳

**باغ و مرغداری مجهز**
با۱۲۰۰ متر زیر بنا بر جاده مخصوص کرج فروش یا اجاره داده میشود لطفا به‌راهنمای شماره ۳۳ روزنامه اطلاعات مراجعه شود ۱_۳ آ_۲۷۲۹

**خانه‌شخصی‌سازبدون‌واسطه**
در بهترین نقطه عباس‌آبادتکش غربی کو بر ۲مرتبه مستقل هرطبقه دارای ۷ اطاق با سرویس کامل نوساز بنرخ روز بفروش میرسدبه تلفن ۷۶۳۲۶۹ مراجعه فرمائید. ۱_۴ آ_۲۴۰۷

**فروش سرقفلی**
فروشگاه بزرك چهار دهنه با آب و برق و تلفن مستقل و بالکن واقع در خیابان شمیران واگذار میشود به تلفن‌های‌شماره۸۵۱۱۸۴ و ۷۵۶۳۷۸ مراجعه فرمائید . ۱_۱۰ ا_۲۰۵

**درتقاطع پهلوی و آریامهر**
مستقل پنج طبقه شخصی ساز هر طبقه پنج اطاق و لوازم با تلفن و شوفاژ سانترال‌فروشی‌توضیحات بیشتر بوسیله تلفن ۳۰۵۳۴۹ آ_۲۷۹۳

**خانه شخصی ساز دوبر در روزولت نرسیده به تخت طاوس**
بمساحت ۲۷۵ متر هشت اطاق و کلیه لوازم سرویس مستخدم - استخر ، تلفن ، کرکره ولوستر بعلت مسافرت بقیمت ۳۵۰ هزار تومان فروشی توضیحات بیشتر بوسیله‌تلفن ۳۰۵۳۴۹ آ_۲۷۹۱

ساختمان شخصی‌نوبنیاد بابهترین مصالح‌واقع‌در نیاوران‌خیابان فرمانیه (شمالی) نزدیك کلانتری ۲ با مشخصات زیر بمبلغ ۶۰۰۰۰۰۰ ریال‌بدون واسطه بفروش میرسد
۱ـ مساحت ۱۳۰۰ متر مربع
۲ـ زیر بنا ۶۰۰ متر مربع
۳ـ شامل ۴اطاق خواب‌و دوحمام
۴ـ یك‌اطاق خواب مستقل جهت مهمان‌باحمام خصوصی
۵ـ سالن و سالن نهار خوری سرسرا و اطاق نشیمن مشرف به پاسیوی مرکزی و سرویس
۶ـ آبدارخانه و آشپزخانه‌انبار
۷ـ رختشوی‌خانه و حمام برای مستخدمین
۸ـ اطاق مستخدمین و گلخانه پاسیوی مرکزی
۹ـ زیر زمین مساحت ۱۰۰ متر مربع قابل برای سکونت وورزش بچه ها
۱۰ـ محوطه سازی‌شامل استخر وسیع حیاط به‌مساحت ۹۰۰ متر مربع با اختلاف سطحهای زیبا گل کاری و چمن وسکوب های‌مختلف.
۱۱ـ دروروری اتومبیل تا جلو ساختمان ، تاسیسات تهویه گرم مطبوع بطریقه فن کویل
۱۲ـ آب از چاه عمیق با الکترو پمپ .
۱۳ـ برق و تلفن .
برای کسب اطلاع بیشتر وقرار بازدید از ساختمان با تلفن های‌زیر تماس حاصل فرمائید . ۶۵۲۴۲ - ۶۱۲۱۲۵
۱_۲ آ_۴۲۸۰

**اوکازیون مستقل فروشی بعلت اشتراك مالکین**
بقیمت ۸۵ هزار تومان در خیابان سپه چهار مغازه بافوقانی۳۳۹۷۸۴ بنگاه کوشان آ_۴۵۸۴

**خانه فروشی اوکازیون**
در مجاورت با باغات بزرك‌نزدیك سفارت فرانسه ۲۱۰ متر‌باساختمان شش اطاقه لوکس و تلفن و گاراژ رجوع فرمائید لاله‌زار ۳۳۹۷۸۴ به : بنگاه کوشان آ_۴۵۷۸

**ویلای فروشی در شمیران**
۸۰۰ متر با پنج اطاق خیابان‌دربند ۳۳۹۷۸۴ بنگاه کوشان آ_۴۵۸۶

**منزلی بمساحت ۵۷۰ متر**
دو بر خیابان پاستور غربی کاشی ۱۲۷ قیمت ۲۳۰ هزار تومان‌تلفن ۶۱۲۰۳۶ ساعت ۵ تا ۸ بعداز ظهر

## خریداری میشود

**بورس اراضی جنت‌آباد**
باغ فیض، حاجی‌آباد، کن وهاشمی جاده کرج ،جاده قزوین ،یافت‌آباد وحومه آژانس نوین ۶۱۱۷۷۱ ۱_۲۶ آ_۶۵

**زمینهای قلقلی وگیشا**
خریداریم دفتر امیری ۶۳۱۵۲۴ ۱_۱۰ آ۱۹۱

**خریدارفوری خانه مستغلات**
زمین و تلفن درشهر و شمیرانات تلفن ۴۵۰۵۷ ۱_۱۰ آ_۱۸۷

**پهلوی دره قشلاق داودیه**
دروس ، مبارك اباد ۷۷۰۴۷۷ ۱_۲۶ آ_۴

**دفترپارس خریدارزمین**
وخانه‌های ویلائی و مستغلات در عباس آباد و شمیرانات ۷۶۱۵۵۸ ۱_۲۶ آ_۳۹۹۳

**بنگاه کوشان ۳۳۵۸۳۰**
ویلا خانه زمین در شهروشمیران ۱_۱۰ آ_۲۶۷۸

**اراضی نارمك را خریداریم**
املاك حقیقت تلفن ۷۹۳۵۷۳ ۱_۲۴ ا_۹۴

**دفتر براتی شمیران**
خیابان‌پهلوی‌باغ فردوس ۸۵۲۵۷۵ ۱_۲۶ آ_۱۲۲

**اراضی یوسف آباد**
خریداریم دفتر سلامت ۶۲۰۷۹۳ ۱_۲۵ آ_۵

**بورس‌اراضی جنت‌آباد**
حسن آباد ـباغ فیض‌پونك کاظم آباد ، سازمان برنامه خریداریم تلفن ۹۵۲۷۱۰ ۱_۲۰ آ_۳۱

**اراضی دره قشلاق**
داودیه قلهك ، دروس ، سلطنت آباد خریداریم دفتر مسعود تلفن ۷۷۰۲۴۱ ۱_۲۶ آ_۱۷۴

**دفتر دادوستد ۷۵۶۰۹۹**
خریدوفروش خانه زمین مستغلات ۱_۲۴ آ_۱۲۱

**بازرگانی نراقی شمیران ۸۴۱۴۲** ۱_۲۶ آ_۱۸۹

## اجاره داده میشود

**خانه‌ای واقع در عباس آباد**
ابتدای خیابان فرخ‌نیا دارای هشت اطاق با کلیه وسایل نوساز. مناسب جهت استفاده مهندسین مشاور وسفارتخانه هاباجاره‌واگذار میگردد ۷۶۱۵۵۸ ۱_۷ آ_۱۵۵

**هفت دستگاه آپارتمان**
مجهز واقع در خیابان شاه‌چهار راه شاه بعد از سینما آسیا باجاره داده میشود .طالبین‌به تلفن ۴۲۳۳۰ مراجعه فرمایند. ۱_۴ ۱_۲۴۴۵

**برای اجاره فوری خانه**
وآپارتمانتان فقط کافی است با تلفن ۴۵۰۵۷ تماس بگیرید. ۱_۱۰ آ_۱۸۶

**اجاره یوسف‌آباد**
آپارتمان ۳ اطاقه و ۴ اطاقه تلفن و شوفاژ ۶۲۲۳۸۰ ۱_۵ آ_۱۷۵

**طبقه اول آپارتمان شمال**
تهران دارای ۴ اطاق سه زیرزمین آب و برق و تلفن گاراژ تلفن ۷۳۵۷۵ بعداز ظهر ها مراجعه‌شود ۱_۳ آ_۲۵۶۷

## معاملات پول

**برای اطمینان بیشتر**
ومبیع بهتر پول شرطی‌خود را بدفتر سام اطلاع دهید ۷۶۲۶۵۹ ۱_۳۰ آ_۵۳

**چك‌های برگشتی را نقدا خریداریم ۶۵۴۶۴**

**پول‌تومانی ۲ شاهی۷۳۵۴۱**

**پول‌تومانی۲شاهی۶۲۸۰۹۰**
ازیك میلیون ریال ببالا پول موجود پاکپور ۲۲۷۲۹و ۶۲۷۶۹۷ ۱_۲۵ آ_۱۶۸

**پول شرطی موجود است**
به‌تلفن ۳۳۹۰۶۷ و۳۳۶۸۸۵مراجعه نمائید. ۱_۲۵ آ_۱۶۷

## قبوض
قبوض اصلاحات ارضی بیواسطه خریداریم‌پاکپور۲۲۷۲۹و ۶۲۷۶۹۷ ۱_۲۵ آ_۱۶۶

**لوله بازکنی فاضل آب**
بادستگاه کمپرسورهوا
**تلفن ۷۶۳۲۸۶**

## فروش اتومبیل

**انواع فولکس‌واگنهای نو را**
ازشرکت سهامی عباد خیابان امیر کبیرخیابان ملت‌تلفنهای ۳۰۴۱۸۱ و۳۰۴۴۷۲ خریداری نمائید. ۱_۲۶ آ_۱۳۰۰

**اتومبیل پیکان ، فیات**
فروشگاه اتومبیل پرویزخیابان ری میدانشاه ۲۸۲۸۱ و ۲۹۵۴۸ ۱_۳۰ آ_۳۵

**مزایده**
سفارت کبرای ایالات متحده آمریکا در تهران اتومبیل های ذیل را از طریق مزایده بفروش میرساند :
۱ـ یکدستگاه جیپ استیشن مدل ۱۹۶۳
۲ـ یکدستگاه فورد استیشن مدل ۱۹۶۲
اتومبیل های فوق را میتوان‌روز های چهار شنبه تا شنبه ۴ الی۷ اردیبهشت ماه ۱۳۴۷ بین ساعات ۸ الی ٤ بعدازظهر در محوطه گاراژ سفارت کبرای واقع در خیابان تخت جمشید رویت‌نمود. بدیهی است پرداخت کلیه حقوق و عوارض گمرکی بعهده خریدار خواهد بود . ۱_۳ آ_۲۸۰۷

**یکدستگاه جیپ‌ژاپنی**
تویوتا کاملا مرتب بفروش می - رسد کرج : تلفن ۲۹۳۴

**اولین بازار اتومبیل درایران**
خرید و فروش و معاوضه اتومبیل تلفن ۳۰۱۳۲۷ ۱_۵ آ_۲۰۳

## واگذار میشود

**واگذاری بیمارستان وزایشگاه**
بیمارستان و زایشگاهی مجهزبا هفت سال سابقه در منطقه پرجمعیت شرق تهران بعلت مسافرت شرکاء به‌آمریکا باشرایطی مناسب‌واگذار میشود بین ساعت ۳۰ر۵ تا ۳۰ر۷ بعداز ظهر به‌تلفن ۳۰۲۰۹۲مراجعه شود . ۲۱_ آ_۴۲۸۰

## اجاره میشود

**تلفن ۴۰۰۰۰و ۶۰۰۰۰**
مخصوص اجاره منازل بخارجیان ۱_۲۶ آ_۷۳

**طبقه دوم ساختمانی دارای**
پنج اطاق باسرویس کامل ماهیانه ۸۵۰۰ ریال خیابان‌آیزنهاورمقابل چلوکبابی ملك تلفن ۹۵۱۲۶۷ آ_۲۷۵۱

**خانه دوطبقه**
دارای ده اطاق و دو هال . حمام و توالت ،. گاراژ و حیاطو تلفن مناسب برای محل شرکت ها و ادارات واقع در خیابان پهلوی خیابان همایون پلاك ۷۵ یابه‌تلفن ۳۰۴۱۸۱و ۳۰۴۴۷۲مراجعه شود. ۱_۲ آ_۲۰۴

**آپارتمان برای اجاره**
آپارتمان ۳ اتاقه با هال و کلیه وسایل در طبقه دوم ساختمان‌واقع در خیابان شاه کوچه یغما باجاره واگذار میشود . علاقمندان‌بوسیله تلفن ۶۲۳۲۴۱ کسب‌اطلاع‌فرمایند ۱_۳ آ_۴۴۷۰

## راهنمای پزشکی اطلاعات

بیماریهای آمیزشی مجاری ادرار
**دکتر محمدرضا مسدد**
دیپلمه آمریکادروازه‌دولت۳۳۴۳۸۹

**بیماریهای‌آمیزشی‌مجاری‌ادرار**
میدان بهارستان‌خیابان‌صفی‌علیشاه
**دکتر یحیی صدری**

**بیماریهای‌آمیزشی‌مجاری‌ادرار**
**دکتر معانی خیابان‌فردوسی**
مقابل بانك ملی پس‌انداز

**دکتر رحمت‌اله سمیعی**
تخصص و دیپلمه‌ناسیونال بیماریهای پوست و آمیزشی از دانشگاه پاریس پذیرائی۴ تا۸ بعداز ظهر تخت‌جمشید جنب‌چهارراه‌بهار

**دکتر گرجی۳۳۴۳۸۹متخصص**
بیماریهای خون وانواع کم‌خونیها ر دانشگاه پاریس دروازه دولت

**دکترنبوی متخصص چشم**
خیابان پهلوی پائین‌چهارراه‌شاه کوچه ملك۲تا۵ بعداز ظهر ها

**بیماریهای آمیزشی مجاری‌ادرار**
دکتر احتیاطی دیپلمه ازامریکا سپه چهارراه پهلوی‌تلفن ۶۸۴۸۷

**دکتر فرنوش تلفن ۴۸۵۵۵**
داخلی ،پوست ، مقاربتی ، گواهی نامه از پاریس . امیریه اول‌منیریه

**دکترعباس جناب زاده**
امراض مقاربتی ومجاری ادرار، خیابان موچهری مقابل ژاندارك.

**دکتر دانشگر**
امراض مقاربتی و مجاری ادرار سپه مقابل‌پستخانه تلفن۳۰۲۴۱۶

**بیماریهای معده، کبد، روده**
بواسیربدون‌عمل‌جراحی دکتررفیعی متخصص از دانشگاه پاریس‌جامی اول کوچه پاریس تلفن ۴۸۱۸۹

بواسیر بدون جراحی ، فیستول، فیسور بامتد موثر دکتر نیك‌نژاد گرگان جنوبی گرامی عصر ها،

**دکتر سامنی خیابان ژاله**
آب سردار تلفن ۳۳۸۵۷۰

**دکتر مظهری**
**داخلی‌ـروماتیسم‌ـالرژی**
شمال پارك ساعی تلفن ۶۲۰۲۷۹

**ترك تریاك و هروئین**
دکتر صفائی با ۲۹ سال سابقه ومتدجدید بستری وسرپائی سعدی شمالی‌جنب‌بانك‌بیمه تلفن۳۰۴۱۵۳

**معالجه فلج باروش‌هموپاتیك**
منحصر بفرددرایران دکتربهره‌مند سعدی کوچه شمالی بیمه تلفن ۳۰۱۶۱۷و ۸۶۳۲۸

**متخصص بیماری پوست**
**دکتر خشنود**
شاهرضا مقابل لاله‌زار نو تلفن ۴۹۶۳۲ پذیرائی باتعیین وقت‌قبلی

**بیماریهای زنان و زایمان**
بانو دکتر اعظم السادات شجاعی خیابان خراسان جنب داروخانه رازقی تلفن ۲۱۱۱۵ پذیرائی ٤تا ۷ بعداز ظهر

**ترك تریاك و هروئین**
دکتر اسلامدوست حشمت‌الدوله چهارراه گلشن ۴۸۳۲۳و ۶۱۳۰۶۷

**متخصص ارتوپدی**
**دکتر کیوان گوهر درخشان**
خیابان کاخ جنوبی - کوچه هلالی شماره ۱۱ پذیرائی ۵ تا۸ بعدازظهر تلفن ۴۱۷۰۴

**دکتر قیصر تلفن ۷۶۵۶۱۴**
متخصص فیزیوتراپی از کینهاك درمان فلج ها درد های عصبی ، عضلانی و رماتیسم ، سیاتیك ، تخت جمشید چهار راه بهار، کوچه آفتاب

## داروخانه‌ها

**داروخانه شبانه روزی تخت جمشید**
درتمام ساعات شبانه روز در خدمت شما است تلفن ۶۸۱۰۱و ۶۷۸۲۳

**داروخانه شبانه روزی‌پارس**
جاده پهلوی شمال پارك ساعی‌تلفن ۶۲۰۲۷۹ و ۶۲۹۴۹۱

اطلاعات ۱۳۰۴
صاحب‌امتیازو مدیر مسئول
عباس مسعودی
خیابان خیام ایران چاپ
چاپخانه اطلاعات تلفن۳۰۳۹۶۵
تلفنخانه ۳۰۰۱۱ تا ۳۰۰۱۹

هرگونه لوازم تأسیسات
تهویه مطبوع و حرارت مرکزی
شرکت سهامی ایران تکنو
خیابان تخت جمشید شماره ۲۹۰ تلفن ۷۵۶۸۶۴

## برنامه سینماها

● **آنژلیك** ـ رنگی- ربرت حسین ـ میشل مرسیه
ماژستیك (۶۸۴۶۱) ۱۱ـ ۳ـ ۵ـ۷ـ۱۵ر۹

● **آنژلیك تشنه‌انتقام**- سینماسکوپ-رنگی-میشل‌مرسیه
مولن روژ (۷۲۹۲۹) ۱۱ـ ۱۵ر۳ـ ۱۵ر۵ـ ۳۰ر۷ـ ۴۵ر۹ کریستال (۳۳۷۶۷۵) ۳۰ر۱۰ ـ۳۰ر۲ـ ۳۰ر۴ـ ۳۰ر۶ ـ ۳۰ر۸دیانا (۴۷۳۶۵) ۱۰ ـ ۱۲ـ۲ـ۴ـ ۶ـ ۸ـ ۱۰ مهتاب (۴۷۷۷۷) ۳۰ر۱۰ـ ۳ـ۵ـ۷ـ۹ اسکار (۹۵۰۸۹۸) ۱۰ـ ۳۰ر۲ـ ۳۰ر۴ـ ۳۰ر۶ ـ۳۰ر۸

● **آنهافقط یکبار می‌کشند** ـ رنگی-دیوید مك‌کالوم ـ
رادیوسیتی (۴۳۳۲۰) ۱۵ر۱۱ ـ۳۰ر۳ ـ۳۰ر۵ ـ۳۰ر۷ـ ۴۵ر۹ نیاگارا (۶۵۳۰۷) ۱۱ ـ۳ ـ۵ ـ۷ـ۱۵ر۹ ب.ب (۶۹۶۴۱) ـ ۱۵ر۱۰ ـ۲ـ ۴ـ۶ـ۸ـ۱۰ ادئون (۳۳۸۱۱۸) آستارا (۸۴۰۲۲) ۳۰ر۱۰ـ ۳۰ر۲ـ ۳۰ر۴ـ ۳۰ر۶ ـ۳۰ر۸

● **برای پیروزی** ـ رنگی- سینه‌راما- هنری فاندا
آتلانتیك (۶۲۷۱۷۱) ۱۱ـ ۳ـ ۱۵ر۶ ـ۳۰ر۹

● **بازهم عشق بوروزیم** ـ رنگی- ششی کاپور
آسیا (۴۲۹۰۹) ۱۱ـ ۱۵ر۳ـ ۱۵ر۵ـ ۱۵ر۷ ـ۱۵ر۹

● **بازی سرنوشت** ـ رنگی- میراندامارتینو- الن‌استیل
گلدن‌سیتی (۶۱۳۲۶۹) ۱۱ـ ۳۰ر۳ـ ۳۰ر۵ ـ ۳۰ر۷ ـ۳۰ر۹

● **جدال‌بزرگ** ـ سینماسکوپ ـ رنگی- یول برینر-
ریولی (۷۵۷۷۷۷) ۱۵ر۱۱ـ ۳۰ر۳ ـ۳۰ر۵ـ ۳۰ر۷ـ۳۰ر۹پولیدور (۶۴۵۸۵ )۳۰ر۱۱ـ۳۰ر۳ـ۴۵ر۵ـ۸ـ ۱۰ ارکس (۳۳۵۲۹۳)سعدی (۳۳۶۴۶۸) ۳۰ر۱۰ـ۳۰ر۲ـ ۳۰ر۴ـ۳۰ر۶ـ ۳۰ر۸ کاپری (۴۸۴۰۱) ۱۱ـ۳ـ۵ـ۷ـ۹

● **جسارت** ـ رنگی- جین فاندا ـ پیتر مك‌انری
سانترال (۴۸۶۸۶) ۱۱ـ ۳ ـ ۵ ـ ۷ ـ ۱۵ر۹ امپایر (۶۲۳۹۴۲) ۳۰ر۱۱ ـ ۳۰ر۳ ـ ۳۰ر۵ ـ ۳۰ر۷ ـ ۴۵ر۹ ایفل ( ۴۵۳۷۷ ) ۱۰ ـ۱۲ـ ۲ـ ۴ـ ۶ـ ۸ـ ۱۵ر۱۰ تاج (۳۳۳۰۶۴) ۳۰ر۱۰ ـ ۳۰ر۲ ـ ۳۰ر۴ ـ ۳۰ر۶ ـ ۳۰ر۸ ـ۳۰ر۱۰

● **حسین‌کرد شبستری** ـ سینماسکوپ ـ رنگی
مونت‌کارلو (۷۹۷۴۱) ۹ـ۱۱ ـ۱ ـ۳ـ ۵ـ ۷ ـ۹

● **خرابکاران** ـ رنگی ـ دین‌مارتین ـ سنتابرگر
گلدیس (۶۲۸۷۱۳) ۳ـ ۵ـ ۷ـ ۳۰ر۹ بزبان اصلی

● **دورازاجتماع خشمگین**- رنگی- ۷۰ میلیمتری
پارامونت (۴۸۳۲۱) ۴۵ر۱۰ـ ۴۵ر۲ ـ۶ ـ۱۵ر۹

● **دکترفاستاس** ـ رنگی- الیزابت‌تیلور- ریچارد برتون
سینه‌موند (۴۸۳۲۲) ۱۵ر۱۱ـ ۳۰ر۳ـ ۳۰ر۵ـ ۳۰ر۷ ۳۰ر۹

● **دره‌گناه** ـ رنگی- باربارا پارکینز- سوزان هیوارد
دیاموند (۶۲۸۴۰۰) ۱۱ـ ۳ـ ۳۰ر۵ـ ۴۵ر۷ـ ۱۰

● **۲ شیطون در سنگاپور** ـ سینماسکوپ ـ رنگی-
فردوسی (۳۳۵۷۸۴) ۹ـ ۱۱ـ ۱ـ ۳ـ۵ـ ۷ـ ۹ سهیلا (۳۳۶۴۲۴) ۳۰ر۱۰ـ ۳۰ر۲ ـ۳۰ر۴ـ ۳۰ر۶ ـ۳۰ر۸ الوند (۵۵۵۳۸) ـ ۱۰ ـ۱۲ـ ۲ـ ۴ـ۶ ـ ۸

● **دلیجان‌محکومین** ـ سینماسکوپ ـ رنگی ـآن‌مارگرت
تخت جمشید (۴۳۵۵۰) ۳ـ ۵ـ ۷ـ ۹

● **روزیکه ماهیها میمیرند** ـ رنگی- کندیس برگن
بولوار (۶۰۲۹۲) ۱۱ـ ۳ـ ۵ـ ۱۵ر۷ ـ۳۰ر۹

● **فردای باشکوه** ـ پروین غفاری- بوتیمار
اروپا (۳۰۳۱۷۹) پلازا (۴۴۲۵۵) میامی (۷۴۳۲۹) ۱۱ـ ۳ـ ۵ـ۷ ـ۱۵ر۹ سیلوانا (۳۳۳۷۷۷) همای(۶۹۶۶۴)المپیا (۹۱۷۹۶) ستاره (۵۸۷۲۱) ۳۰ر۱۰ـ ۳۰ر۲ـ ۳۰ر۴ـ ۳۰ر۶ ـ ۳۰ر۸ ری (۲۲۵۷۸) تیسفون (۹۳۸۸۲) ناتالی (۹۵۴۵۳۴) ـ پرسپولیس (۵۸۱۰۸۳) ۱۰ ـ۱۲ ـ۲ ـ۴ ـ۶ ـ۸

● **مرد دوچهره** ـ بوتیمار- بیك‌ایمانوردی- فرانك
اونیورسال (۶۶۹۵۳) پاسیفیك (۷۳۳۱۱) ۱۱ـ۳ـ۵ـ۱۵ر۷ـ۳۰ر۹ ایران (۳۳۶۳۵۴) تهران(۳۳۸۱۶۵) نپتون(۷۶۰۱۳۶)مونت‌کارلو (۷۹۷۴۱ )۳۰ر۱۰ـ ۳۰ر۲ـ۳۰ر۴ـ۳۰ر۶ـ ۳۰ر۸ ژاله (۳۰۴۱۲۰) لیدو ۱۰ـ ۱۲ـ۲ـ ۴ـ۶ ـ۸ پاسارگاد (۷۹۲۷۸۲) ۹ـ۱۱ـ۱ـ۳ـ۵ـ۷ـ۹

● **ملاقات درچین**- رنگی- ژان‌پل‌بلموندو-اورسولاآندرس
برلیان (۳۳۳۵۳۵) ۱۰ـ۱۲ـ۲ـ۴ـ۶ ـ۸زهره(۳۰۴۸۰۸)۳۰ر۱۰ ۳۰ر۲ـ۳۰ر۴ـ۳۰ر۶ـ۳۰ر۸

● **هفت تیرکش**- سینماسکوپ ـ رنگی- آنتونی‌گیدرا
حافظ (۳۳۴۰۷۴) کیهان (۹۲۳۶۰) ۱۵ر۱۰ـ ۱۵ر۱۲ـ ۱۵ر۲ ۱۵ر۴ـ ۱۵ر۶ـ ۱۵ر۸

● **آتش برفراز تلمارك** ـ بزرگترین سرقت
البرز (۳۰۴۲۵۸) ۳۰ر۸ـ ۱۲ ـ۳۰ر۳ ـ۷ ـ۳۰ر۱۰

● **آی باکلاه آی بی‌کلاه** ـ نصیریان- جعفری- انتظامی
تالار ۲۵ شهریور (۲۵۴۴۴) ۸بعداز ظهر

● **تامپسون** ـ رنگی- گوردون میچل
پارك (۳۳۹۶۳۷) ۹ـ۱۱ ـ۱ـ ۳ـ ۵ـ ۷ـ۹

● **جهنم زیرپای من**- فردین
مشعل (۳۳۳۸۲۶) ۳۰ر۱۰ـ ۳۰ر۲ـ ۳۰ر۴ ـ۳۰ر۶ـ ۳۰ر۸

● **خوشگذران** ـ سینماسکوپ ـ رنگی-ژان‌پل‌بلموندو
پردیس ۳۰ر۱۰ـ ۳۰ر۲ـ ۳۰ر۴ـ ۳۰ر۶ـ ۳۰ر۸

● **۱۲ مرد خبیث** ـ رنگی- لی‌ماروین- ارنست بورگناین
آریا (۳۳۹۸۸۴) ۹ـ ۱۲ـ ۳ـ ۶ـ۹

● **درلطافت صبح** ـ رنگی- ایوت میمیو
کسری (۷۵۶۹۳۹) ۱۱ـ۳ـ ۵ـ۷ـ۹

# چرا کودکی عقب افتاده میشود ؟

زنان

مادران در دوران بارداری‌روز های پر التهابی رامی گذرانند اغلب‌مادران این دوران رابا دل شوره‌ای فوق العاده‌پایان میرسانند .

-ایافرزندم سالم است ؟

- آیادختر است ؟

-آیا پسر است ؟

-ایاکور نیست ؟

-آیا نقص عضوی‌ندارد ؟

این سئوالات و امثال اینها بارها در خاطر خانم های‌باردار نقش می بندد وبارها بادلهره به انها پاسخ میگویند و این مادران وقتی با کودکی عقب افتاده و معلول روبرو می - شوند قدرت تحمل خودرا از دست میدهند و نیروی انهادر هم‌میشکند . اما چراکودکی عقب‌افتاده میشود این بحثی است که‌آقای دکترلقمان‌ادهم مدیر عامل انجمن ملی‌حمایت کودکان به آن پاسخ میدهد.

***

در اغلب خانواده‌ها بر اثر عواملی کودکان عقب افتاده‌و یامعلول‌بوجود می آیند که این کودکان باوجود آنکه در بدنیا آمدن‌و نقص‌فکری وعضوی خودتقصیری ندارندمعهذا باید شکنجه های روحی و جسمی اطرافیان و حتی نزدیکترین افراد خانواده را تحمل کنند .

حرکات این کودکان که بدون کنترل و دور از هر گونه هدفی است در رفتار و عکس العمل های مادران و فرزندان دیگر خانواده غیر مستقیم تاثیر می گذارد وبهمین جهت اکثر مادران و پدران از نگهداری این کودکان درخانه خود داری می کنند .

ناراحتی این کودکان تایکی دوماه اول زندگی که‌طفل حرکات ظاهری مشخصی ندارد قابل تشخیص‌نیست ولی‌در فاصله چهار ماهگی تانه ماهگی که طفل قدرت تشخیص‌پیدا میکند و سرو صدا هائی منقطع ایجاد میکند که سرانجام منجر به سخنگوئی میشود می‌توان به‌ناراحتی او پی‌برد .

کودکان عقب افتاده دیر حرکت‌می کنند نسبت به صداحساسیت‌ندارند وخلاصه لختی‌و عدم‌تحرك‌مخصوصی دراین کودکان دیده میشود و اگر درجه عقب افتادگی شدید نباشد علائم در مدت دو سال اولیه‌زندگی کودك بطور محسوسی ظاهر می گردد .

## ● عوامل

*بطور کلی عللی را که منجر به تولد این کودکان میشودباید درپدر و مادر جست.چه اغلب این اطفال در نتیجه عوامل مخفی ارثی درپدر و مادر عقب افتاده میشوند .

* در صورتیکه مادر طی چهار ماه اول حاملگی به‌سرخچه مبتلی شود و یا سفلیس ارثی داشته باشدطفل او بر اثر عوامل عفونی عقب افتاده خواهدشد .

*تجانس خونی پدر و مادر از لحاظ R.H خون در تولد این کودکان بسیار موثر است زیرادر صورتیکه R.H خون پدرو مادر یکی نباشد بچه عقب افتاده‌خواهد

*فرزندان مادرانی که‌در سنین ۳۵ سالگی به بالا ازدواج کرده و حامله‌میشوند اغلب عقب افتاده‌بدنیا می آیند .

*کودکانی که هنگام بدنیا آمدن ضربه‌های زایمانی بر اثر تماس با دستگاه های مخصوص به آنهاوارد میشود اغلب عقب افتاده میگردند

* ازدواجهای فامیلی عامل بسیار موثری در تظاهر عقب افتادگی در کودکان است .

*مادرانی که به سقط جنین اقدام می کنند و موفق نمی شوند بچه، عقب افتاده ویامعلول بدنیامی‌آورند

*مادری که بیماری قند دارد در صورتیکه دردوران‌حاملگی‌تحت‌نظر طبیب نباشد طفل عقب افتاده بوجود می آورد .

اینها عواملی است که مادرخصوصا در آن نقش‌مهمی ایفا میکند ولی اتفاق میفتد که کودکی بر اثرعدم وجود شرایط جسمانی وروحی‌ووضع نامطلوب خانواگی مشاعر خودرااز دست‌میدهد . این حالت عقب افتادگی در کودکان پرورشگاه ها و یا شیرخوارگاه ها که به فنای عاطفی دچارند ظهور می کند ودچار عقب‌ماندگی کاذب یا باز گشت ناپذیر میگردند .

خونریزی های مغزی کودکان در ایجاد عقب افتادگی سهم فوق - العاده‌ای دارد .

ولی‌بهر حال یك‌کودك عقب افتاده در صورتی که درجه عقب افتادگی شدیدی نداشته باشد بسختی قابل علاج است .

تنها درمانهای پزشکی در معالجه این کودکان بکار نمیرود بلکه درمان پرورشی و تعلیمات محدودی که برای آنها می توان ترتیب داد د رمعالجه و تخفیف بیماری آنها موثر است .

## شرکت زنان سودان در انتخابات عمومی

زنان‌سودان که بتازگی‌اجازه شرکت در انتخابات پارلمان آن کشور را یافته‌اند چندروز گذشته برای شرکت در انتخابات عمومی بیشتر از مردان‌این کشور فعالیت کردند و علاقه نشان دادند بطوری که نود در صد از زنان واجد شرایط به‌پای صندوقهای رای رفتندو آراءخود رابنمایندگان مورد نظر خود که از بین یك هزار نامزد انتخاباتی از ۲۸ حزب سودان انتخاب کرده بودند دادند .

## ۲۰۰۰ نماینده از ۱۳۲ کشور در کنفرانس تهران

بقیه از صفحه ۷

شرایبر دریك مصاحبه‌مطبوعاتی در تهران درباره کنفرانس حقوق‌بشر گفت : یك رابطه بسیار نزدیك و قابل‌توجهی بین حمایت از حقوق بشر و برقراری صلح در جهان‌وجود داردد بیشتر منازعات و مخاصمات جنبه‌ای از تجاوز به حقوق بشردیده میشود و روی این اصل‌من معتقدم وقتی ما برای ترویج‌و گسترش حقوق بشر فعالیت می کنیم در حقیقت صلح و امنیت رادر جهان تقویت کرده‌ایم .

### * پیکار حقوق بشر

در هر حال حقوق بشرو پیکاربرای حصول به آن موضوع و مسئله تازه‌ای نیست و در عین حال هرگز کهنه نمیشود در تاریخ بشریت از زمانی که یك ظالم عرض اندام کرد و مظلوم رابدادخواهی واداشت ، از زمانی که دسته‌ای و جماعتی بر دسته یاجماعت دیگری خواسته است برتری جوید و اجحاف نماید، ازوقتی که‌اولیاء امورو فرمانروایان خواسته‌اند بهر لحاظی بین افراد حوزه فرمانروائی خود تبعیض‌بکنند و حقوق فطری زندگی بشرراز فردی یااز جمعی دریغ بدارندپیکار برای حقوق بشر بعناوین و اسامی مختلف ظهور کرده و کم و بیش منشاء صدا ها و نهضت هائی شده است .

تاآنجا که امروز بدرستی معلوم شده‌است که بدون‌شناسائی‌حیثیت ذاتی کلیه اعضای خانواده بشری و حقوق یکسان و انتقال ناپذیرآنان و آزادی و عدالت و صلح درجهان وجودنخواهد داشت و روی همین اصل است که دول عضو سازمان ملل متحد متعهد شده‌اند که‌احترام جهانی‌و رعایت واقعی حقوق بشر و آزادی های‌اساسی رابا همکاری سازمان ملل متحد تامین کنند وما امیدواریم کنفرانس حقوق بشر در تهران در راه تامین این تعهدات‌قدم ها ی‌موثر و بلندی‌بردارد‌وباموفقیت کارخودرا بانجام برساند.

## نیاز به خدمات زنان داوطلب

مساله حیات کودکان عقب افتاده چندی است که مورد توجه قرار گرفته و انجمن ملی حمایت کودکان که از بدو تاسیس می بایست به‌این مساله اجتماعی توجه میکرد یکی دوسال است که برای رفاه این کودکان دست به اقداماتی زده است .

موسسات مخصوصی برای‌این کودکان بوجود آمده و سعی شده است که دراین‌موسسات محیطی آرامش بخش برای کودکان ناآرام ایجاد شود.

مساله‌ای که در این اجتماعات کوچك مورد توجه باید باشد مسئله مربیان این کودکان است .

برای‌آموزش کودکان عقب افتاده در کشور های خارج مربیان مخصوصی که هریك دوره های مختلف تخصصی‌را گذرانده‌اند گمارده میشوند که متاسفانه یکی از نواقص این مراکز .نداشتن مربیان متخصص است .

در حال حاضر دراین‌مراکز دختران جوانی که دوره های بهیاری را گذرانده‌اند به‌کار پرورش‌وتعلیم کودکان‌مشغول هستندواین افراد اغلب برای سروکار داشتن بااین کودکان آمادگی ندارند .

در گفتگوئی که با آقای‌دکتر لقمان ادهم مدیر عامل‌انجمن ملی حمایت کودکان داشتم درمورد خانم های داوطلب و کمکی که این گروه زنان می توانند در گرداندن‌این‌مراکز بنمایند بحثی داشتم .

آقای دکتر لقمان می گفت: ما فقط دراین مراکز یك زن داوطلب داریم که بر اثر ناراحتی های خانوادگی در سرای کودك باما همکاری‌می کند و واقعا با علاقه به وضع بچه ها رسیدگی میکند . در کشورهای خارج هم‌این‌مراکز راخواهران تارك دنیا اداره‌می کنندو مادر اداره این‌مراکز واقعا به‌کمك‌خانم‌های‌داوطلبی که‌خودشان به‌این مراکز کشانده شوند نیاز داریم .

مطلب آقای دکتر لقمان را باید خانم های عضوجمعیت ها ی‌زنان که زندگی مرفهی دارند بخوانند و بدانندهمان قدر که کودکان سالم آنهابه محبت و توجهشان نیاز دارند کودکان معلول و عقب افتاده نو برابر و بلکه بیشتر به حمایت و پرستاری زنانی چون آنهانیازمندند .

زنهای مابایدواقعا به این نکته توجه کنند که‌می‌توانند با اختصاص چند ساعت از وقت یك هفته ویا یك روز از زندگی یکماه خود کمك بزرگی‌بجامعه آینده بنمایند این فقط روش زنان‌ماست که از شرکت‌درخدمات داوطلبانه غافلند در تمام کشور های‌دنیا نیروی عظیم زنان داوطلب بزرگترین پشتوانه خدمات اجتماعی‌است به‌بیمارستانها، مراکز معلولین و پرورشگاه هارا میگرداند و حالاکی خانم های داوطلب به مراکز این کودکان عقب افتاده و یاسایر مراکز نگهداری معلولین کشانده خواهند شدخدا می داند !

سیمادبیر آشتیانی

## مینی‌ژوپ سمبل قرن بیستم !

فکر می کنید که سمبل‌قرن بیستم از نظر هشت هزار دانشجوی‌یکی‌از دانشگاههای نیویورك چیست ؟

- قمر مصنوعی یا زیر دریائی اتمی

بنظریك عده دختر جوان امریکائی که می‌خواستند بر فراز بنای جدید [illegible] خود در نیویورك سمبلی از قرن‌بیستم نصب کنند مینی ژو به‌مظهر و نمونه قرن‌حاضر تشخیص داده شده است و جالب اینجاست که‌برای نصب این‌سمبل دانشجویان‌مراسمی ترتیب دادند و با سرور و شادمانی این سمبل رابرفراز ساختمان‌جدید نصب کرده‌اند!


## اطلاعیه

### بامساعدت دولت و همکاری کارخانجات BKD

این شرکت مفتخر است باطلاع برساند که توانسته قیمت دستگاه های قفل‌برقی باارتباط‌داخلی BKD را بمیزان ۴۰٪ (۲۵٪ حقوق گمرکی و ۱۵٪ تبلیغات) بنفع مشتریان محترم تقلیل داده و بهای آنرا بشرح زیر اعلام‌میدارد:

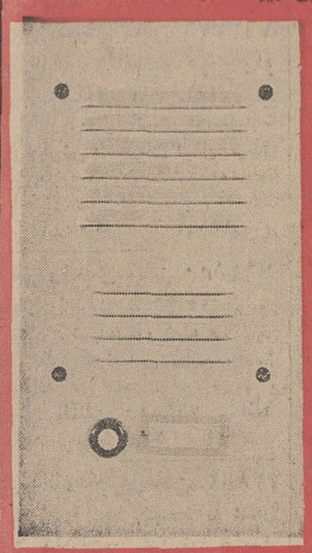

**بدون پیش قسط**

۱ طبقه ۳۹۰۰ ریال
۲ طبقه ۴۹۰۰ ریال
۳ طبقه ۵۹۰۰ ریال
۴ طبقه ۶۹۰۰ ریال
۵ طبقه ۷۹۰۰ ریال

ازه طبقه به‌بالا هر طبقه یك هزار ریال اضافه می‌شود .برای تسهیل‌در خرید سفارش تلفنی کافی است. ساعات کار سازمان فروش و نصب ۸صبح تا ۸ شب . دستگاه خریداری‌شما برای مدت ۵سال تضمین میشود. محصولات BKD درسراسر دنیا تضمین شده است .

لطفا قبل از خرید بمارك BKD روی کلیه اجزاء دستگاه توجه فرمائید .

مرکز فروش و نصب شرکت ایران‌اثر
خیابان پهلوی مقابل پارك ساعی شماره ۶۸۰
تلفن ۶۲۷۸۸۲

انجمن دوشیزگان بانوان

نامنویسی برای دوره جدید :

## کلاس‌های خیاطی

**۲ ماهه ـ ٤ ماهه ـ ۹ماهه**

**زیرنظر ٤ دبیر مبرز خیاطی وبامتدگرلاوین**

علاوه براین، برای دوره جدید این کلاسها هم نامنویسی میشود :

**آشپزی ـ آرایش وزیبائی ـ منشیگری ـ ماشین نویسی ـ کمکهای اولیه ـ سنگدوزی ـ گلسازی ـ سبد بافی ـ رانندگی ـ انگلیسی .**

برای نامنویسی بدبیرخانه‌انجمن‌دوشیزگان وبانوان (خیابان بهارشمالی ـ نبش نامجو ـ تلفن‌های ۷۵٦۸۳۱ و۷٦٤۹۸٤) مراجعه فرمائید.



شماره های جدید تلفن

## آژانس تبلیغاتی فنزی

۳۳۹۹۲۰-۳۳۳۲۱۳

# تولید پسته امسال ۴ برابر سال گذشته است

## محصول خشکبار سال جاری در اغلب مراکز مهم تولید رضایتبخش میباشد

محصول خشکبار امسال رضایت بخش است و مساعدت هوا موجب شده که محصول خشکبار آذربایجان اصفهان ، خراسان و دماوند که از مناطق مهم تولید مغز بادام، پسته برگه و زردآلود هستند . افزایش یابد ولی قسمت خیلی جزئی از خشکبار «تربت‌حیدریه» که شکوفه های ان زودباز شده بود آسیب دیده است.

درسال ۴۷ محصول پسته حدود ۱۵ تا ۲۰ هزار تن‌پیش بینی میشود که نسبت بسال قبل حدود ٤ برابر افزایش دارد محصولات خشکبار بخصوص پسته بستگی به بارآوری سالانه دارد که معمولا بعضی سال ها فراوان و برخی سالها کم می شود .

*** صادرات**

درحال‌حاضر بازار صادراتی‌خشکبار چندان رونقی نداردباعرضه‌محصول امسال بتدریج خرید های‌صادراتی صورت می گیرد . یکی از صادر کنندگان خشکبار دراین زمینه به خبرنگارما گفت : ترکیه و اسپانیا در صادرات خشکبار با ایران رقیب هستند واگر محصول امسال آنها خوب‌باشد مسلما در بازارصادراتی ایران تاثیر دارد .

*** مرکز تولید**

آمریکا بزرگترین بازار پسته صادراتی ایران را تشکیل میدهد این کشور در سال ۱۳٤۵ در حدود دوازده هزار تن پسته از ایران خریداری کرد .

مرکز مهم تولید پسته ایران در حال حاضر رفسنجان‌است که‌باغات متعدد در آن بوجود آمده است .

توسعه کشت پسته بتدریج ایجاب میکند که بازرگانان و صادر کنندگان تلاش بیشتری برای‌تهیه بازار بخصوص در کشور های اروپائی بعمل اورند .

## نقش بخش خصوصی در توسعه اقتصادی

### در شانزدهمین اجلاسیه کمیسیون امور آسیا و خاوردور مورد بررسی قرار میگیرد

مقدمات‌تشکیل شانزدهمین‌اجلاسیه کمیسیون امور آسیا و خاور دور وابسته به اتاق بازرگانی‌بین المللی که‌از ۱۲ اردیبهشت در مانیل تشکیل میشودفراهم شده است .

کمیسیون های اکافه بمدت سه روز ادامه‌می یابد و شعار آن رشد اقتصادی از طریق بخش‌خصوصی کشورهای در حال توسعه می باشد شش کمیته نمایندگان سازمانهای بین‌المللی‌جهات‌مختلف موضوعات هریك‌از کشورهای عضو اکافه را مورد تجزیه و تحلیل قرار میدهند. در کمیته ششگانه کمیسیون‌امور آسیادرباره توسعه کشاورزی در کشورهای عضو «اکافه» توسعه منطقه‌ای بمنظور پیشرفت مبادلات بین کشور های عضو منطقه، بررسی نتایج‌متن کنفرانس توسعه وتجارت سازمان ملل ، تجهیز منابع مالی‌در کشور های عضو اکافه، توسعه‌ا برنامه های تعلیماتی حرفه‌ای و صنعتی و توسعه و بکاربردن استاندارد بازرگانی و بانکی و بالاخره نقش صنایع روستائی در توسعه اقتصادی این کشور هامورد بررسی قرار می گیرد.

**● صدور قطعنامه**

کمیسیون امور آسیا نتایج مذاکرات را بشکل قطعنامه‌ای‌تهیه وبرای توصیه بدولت ها وسازمان های بین‌المللی نظیر بانك توسعه آسیائی و کمیسیونها و کمیته‌های مختلف اتاق بازرگانی بین‌المللی ارسال میکند .

بقرار اطلاع جلسه اول کمیته‌به ریاست نماینده ایران تشکیل می شود و گزارشی از وضع اقتصادی و تحولات ایران باطلاع نمایندگان کشورهاخواهد رسید .

## اولین کلاس مدیریت کارمندان دولت

### برای مدیران کل وزارت کشاورزی گشایش یافت

اولین کلاس مدیریت کارمندان دولت با همکاری دانشگاه تهران دیروز در وزارت کشاورزی افتتاح گردید .

در مراسم افتتاح این کلاس که جهت مدیران کل وزارت کشاورزی تشکیل شده است آقایان دکتر زاهدی وزیر کشاورزی و دکتر جهانشاه‌صالح رئیس دانشگاه‌تهران و دکتر اکبری رئیس دانشکده‌علوم اداری ومدیریت بازرگانی‌ومعاونین وزارت کشاورزی حضور داشتند .

وزیر کشاورزی ضمن تشکر از دانشگاه تهران و همکاری درمورد آموزش مدیریت برای مدیران کل وزارت کشاورزی گفت : وقتی‌وزارت کشاورزی زمین شناس ، خاك شناس و کود و بذر مرغوب‌داشته باشد باید افرادی هم داشته باشد که مدیریت رابمعنای واقعی بدانند، مدیر کل وزارت کشاورزی درهر یك از استانها موظف خواهد بود که کلیه طرحهای وزارت کشاورزی راکه برای‌ازدیاد محصول بتصویب میرسد بمرحله اجراء بگذارد .

**برنامه ریزی**

وزیر کشاورزی اضافه کرد :در پنج ماهه گذشته یك برنامه ریزی اصولی برای کلیه محصولات کشاورزی ریخته شده است که بر پایه اصول فنی و علمی صحیح قرار دارد .

وزیر کشاورزی افزود : برای‌بالا بردن محصولات کشاورزی در مدت اجرای برنامه چهارم آبادانی کشور لازم است معلوم شود که در هر یك از مناطق کشور از هرمحصولی چقدر بایست کشت شود تا بتوانیم به ۵ تا ٦ در صد افزایش تولیدات کشاورزی برسیم‌وبرای هریك از محصولات یك‌طرح‌و برای‌هراستان نیز یك طرح کشاورزی در نظر گرفته‌شده است که هر یك ازآنها یك مسئول مستقیم دارد ضمنا در استانها مدیران کل کشاورزی مسئولیت انجام‌کلیه طرحهاوپروژه‌ها را بعهده خواهند داشت و مسئولین پروژه ها و طرحها تحت نظر مدیر کل مربوطه انجام وظیفه خواهند کرد و بایستی برنامه‌هائیکه تدوین شده بهدف نهائی برسد .

*** رشته تحقیقات**

پس از بیانات وزیر کشاورزی، آقای دکتر جهانشاه صالح رئیس دانشگاه تهران گفت : دانشکده‌علوم اداری‌ومدیریت بازرگانی که‌امروز بصورت موسسه بزرگی درآمده‌قبلا رشته کوچکی در دانشکده حقوق بود .

رئیس دانشگاه اضافه کرد :که قبلا فقط وظیفه آموزش و پرورش داشتیم ولی امروز در رشته‌تحقیقات نیز وارد شده‌ایم و برای خدمات دانشگاهی برنامه‌ها و موافقت نامه هائی باوزارتخانه های کشور – دادگستری–فرهنگ‌وهنر وشهرداری تهران و اداره‌جغرافیائی ارتش‌منعقد نموده‌ایم .

پس از بیانات آقای دکتر صالح اولین کلاس مدیریت ، مدیران کل وزارت کشاورزی شروع بکار نمود .

مدت کلاس مدیریت مدیران کل وزارت کشاورزی چهار هفته است .

## اقتصاد

بموجب تصویبنامه هیئت وزیران

## اعضای هیئت‌عامل برنامه انتخاب شدند

دکتر کاظمی — دکتر اسفندیاری — ویشکائی — مهندس‌صادق — رادمند

بموجب‌تصویب نامه هیات‌وزیران آقایان دکتر محمد کاظمی ، دکتر حسینعلی اسفندیاری ، محمدرضی ویشکائی‌و مهندس‌علی‌صادق بسمت اعضای هیئت عامل‌برنامه برگزیده شدند و این هیئت در اولین جلسه خود آقای علی‌اکبر رادمند رابسمت دبیر هیات معرفی کرد .

دراین جلسه همچنین پیرامون خط مشی عامل در طول برنامه‌چهارم مذاکراتی صورت گرفت .

هیات عامل برنامه طبق قانون برنامه چهارم، کار تصویب اعتبارات طرحها عمرانی و تخصیص طرحها و تصویب ترك مناقصات را بعهده دارد .

هیات عامل از ارکان اساسی سازمان برنامه است و ریاست‌آنرا آقای مهندس‌صفی‌اصفیاء مدیرعامل سازمان برنامه بعهده دارد .

## روابط اقتصادی مالزیا

### باکشور های اروپای شرقی توسعه میابد

کشور مالزیا میکوشد تا با کشور های اروپای شرقی مناسبات بازرگانی و اقتصادی بیشتری داشته باشد در اجرای این طرح هم‌اکنون هیئاتی از بازرگانان و اقتصادیون شوروی و یوگسلاوی از مالزیا دیدن میکنند .

هیئت شوروی بسر پرستی رهبر اتحادیه کارگری مسکو امروز با وزیر اقتصاد و بازرگانی مالزیادر کوالالامپو در ملاقات‌وگفتگو کردو طرفین در باره گسترش مناسبات بازرگانی دو کشور مذاکراتی انجام دادند.

بعد از ظهرروزدوشنبه‌الکساندر «گریکف» وزیر امور خارجه یوگسلاوی که از مالزیا بازدید میکند با پرنسس عبدالرحمن – نخست وزیر مالزیا ملاقات و پیرامون افزایش‌دادوستد بازرگانی بین یوگسلاوی و مالزیا گفتگو هائی انجام داد .

## بررسی معادن مس سرچشمه کرمان

دومین محموله بزرك وسایل حفاری و استخراج برای معادن مس سر چشمه از کرمان بایران وارد شد .

شرکت بین‌المللی جوپرسکو که عضو سمنتیشن (گروههای استخراج) میباشد معادل مبلغ ۲۵۰ هزار لیره انگلیسی جهت بررسی و ارزیابی معادن این‌منطقه در نظر گرفته است .

## حمل کالا از راه شوروی

طبق مذاکراتیکه با موسسات بازرگانی خارجی‌چکسلواکی بعمل آمده است کالاهائیکه‌شرکت‌های ایرانی از این کشور خریداری کرده‌اند از طریق دانوب و دریای سیاه بمقصد ایران حمل میشود.

همچنین محمولات ترانزیت – اطریش از قبیل چوب و الوار ، کاغذ ،مصنوعات فلزی از وین حمل و پس از رسیدن به خاك شوروی از انجا با راه آهن‌بایران وارد میشود .

استفاده از این راهها سبب می شود که کالا های خریداری‌شده زودتر به خریدار ایرانی تحویل گردد .

*** توازن‌درپرداختهای آمریکا**

وزیر دارائی انگلستان که از امریکا دیدن میکند دریك‌مصاحبه تلویزیونی که در واشنگتن‌برگزار شد اعلام کرد که پایان جنك در ویتنام نه تنها در توازن پرداخت امریکا و اقتصاد این کشور موثر خواهد بود بلکه در اقتصاد جهان نیز اثرات نیکوئی خواهد داشت.

وی گفت امریکا فقط با خاتمه دادن به جنك ویتنام میتواند در پرداخت بازرگانی خارجی خود توازن بوجود آورد اما اگربکوشد با کاهش واردات‌این‌زیان‌اقتصادی راجبران کند باقتصادایالات‌متحده و بطور کلی باقتصاد جهان زیان وارد خواهد شد .

### پس از تشریح وضع اقتصادی آمریکا بوسیله رئیس‌ذخائر ارزی فدرال رزرو بانك

## مظنه لیره تنزل کردوارزش طلا بالارفت

مطالبی که رئیس ذخایر ارزی فدرال رزرو بانك آمریکا ( بانك مرکزی ) پیرامون‌اوضاع اقتصادی این کشور بیان داشت موجب‌تنزل مظنه لیره انگلیسی و افزایش‌قیمت طلا گردید .

پس از سخنان «ویلیام مك‌هنسی مارتین» قیمت طلا در بازار لندن هراونس ٦۵ سنت ترقی کرده و هراونس به ۳۸ دلار و ۳۰ سنت رسید ولی باوجوداین معاملات‌رونقی نداشت‌و خریدوفروش های عمده‌ای صورت نگرفت مظنه سهام نیز در بازار لندن بعلت کاهش ارزش‌لیره ۸ر۸ در صد ترقی کرد و نرخ‌سهام معادن طلای استرالیا نیز بالارفت و لیره استرلینك از دو دلار و ٤۰ سنت به ۲ دلار و ۳۹ سنت‌رسید.

کارشناسان بین‌المللی پول‌امروز کنفرانسی در ژنو تشکیل میدهند تا نرخ رسمی طلا و احتمالا ترقی آینده قیمت‌آنرا مورد بررسی‌قرار بدهند.

کارشناسان اقتصادی اصولاعقیده دارند که‌راه‌توازن پرداختهادرآنست که قیمت طلا بدو برابر قیمت قبلی افزایش یابدلیکن مقامات‌دانشگاهی ژنو با این نظر مخالفند .

## «اتکاء بیشتر بخود»

### هدف اصلی برنامه سوم هند میباشد

تهیه پیش نویس چهارمین برنامه پنجساله هندپایان یافت وکمیسیون برنامه هندآنرا برای مطالعه هیات دولت ارسال داشته است حصول اتکاء بیشتر به خود هدف اصلی‌این برنامه می باشد و برای این منظور انتظارمیرود تاسال ۷٤–۱۹۷۳ هند بتواند کمك های خارجی رابمیزان ۵۰در صد تقلیل دهد.

هدف پیشنهادی در سومین‌برنامه پنجساله هند توسعه استفاده بیشتر از کارخانه‌های فعلی و بهره‌برداری از حد اکثر ظرفیت آنها می‌باشد همچنین پیشنهاد شده است که مقررات صدور پروانه در مورد کارخانه‌هائی که بدون اطلاعات‌فنی خارجی تاسیس می گردد نبایداجرا شود.

درمورد واردات غله‌پیش بینی شده که کلیه واردات آن طبق مقررات عمومی از آمریکا عملی شود ولی واردات آن تا سال دیگر یعنی تا چهار سال دیگر یعنی تا اواخر سال ۷۲–۱۹۷۱ بکلی قطع گردد .

### نرخ ارز بریال

| نوع ارز | خرید | فروش |
|---|---|---|
| یك دلار امریکا | ۷۵ر۰۰۰ | ۷۵ر۱۷۵ |
| یك لیره انگلیسی | ۱۷۹ر۹۵۵ | ۱۸۰ر۳۷۵ |
| یکصد فرانك بلژیك | ۱۵۰ر۵۷۳ | ۱۵۰ر۹۲۲ |
| یك فرانك سویس | ۱۷ر۲۷٤ | ۱۷ر۳۱۵ |
| یك‌فرانك فرانسه | ۱۵ر۲۰۲ | ۱۵ر۲۳۸ |
| یکصد لیر ایتالیا | ۱۲ر۰۰۵ | ۱۲ر۰۳۳ |
| یك فلورن هلند | ۲۰ر۷۳۵ | ۲۰ر۷۷٤ |
| یك مارك آلمان غربی | ۱۸ر۸۲۲ | ۱۸ر۸٦٦ |
| یك‌کورن سوئد | ۱٤ر۵۰۷ | ۱٤ر۵٤۱ |
| یك‌کورن نروژ | ۱۰ر۵۰۳ | ۱۰ر۵۲۸ |
| یك‌کورن دانمارك | ۱۰ر۰٦۱ | ۱۰ر۰۸۵ |
| یك شیلینك اتریش | ۲ر۹۰۵ | ۲ر۹۱۲ |

## کارشناسان عراقی در وزارت کشاورزی

۳۱ نفر از کارشناسان‌موسسات مختلف کشاورزی کشور عراق بسرپرستی خانم دکتر نظمیه‌قدوری دیروز در وزارت کشاورزی حضور یافتند و با آقای دکتر زاهدی وزیر کشاورزی ملاقات نمودند . در این دیدار وزیر کشاورزی در مورد کشاورزی ایران و ازدیاد سطح کشت وافزایش محصولات کشاورزی مطالبی جهت اطلاع کارشناسان عراقی بیان داشت .


## اطلاع درباره شب‌نشینی

شب‌نشینی که‌قرار بود درتاریخ پنجشنبه ۵ اردیبهشت در باشگاه افسران گارد شاهنشاهی برقرار گردد بمناسبت‌تصادف باماه محرم و صفر وایام سوگواری به خردادماه موکول گردید که تاریخ قطعی آن مجددا اعلام وباطلاع خواهد رسید .

آ–٤۵٤٤

## آگهی جلسه فوق‌العاده مجمع عمومی شرکت‌سهامی طاعت

بدین‌وسیله از کلیه صاحبان سهام شرکت سهامی طاعت‌دعوت میشود که‌در روز چهارشنبه ۱۸ر۲ر۱۳٤۷ ساعت ده صبح‌درمحل شرکت حضور بهمرسانند .

**دستور جلسه :**

۱– انتخاب هیئت مدیره وبازرس
۲– تغییر بعضی از مواد اساسنامه

قائم‌مقام مدیرعامل شرکت سهامی طاعت – سیدعلی حکاك

آ–۲۸۲۷

## کشتیرانی ندلوید

سرویس سریع‌و مستقیم از دریاچه هابه بندر خرمشهر تاریخ تقریبی حرکت ازبندر شیکاگو ۲ می – میلواکی ٤ می –دیترویت ۷ می – تولیدو ۸ می – منترآل ۱۳می

برای کسب‌اطلاعات بیشتر به‌شرکت سهامی پرس اکسپرس تهران خرمشهر مراجعه فرمائید تلفن ۵ر۳۳٤۲۹۱

آ–٤ ۵۷٤

## ترازنامه سال۱۳٤٦ شرکت سعدی نو با مسئولیت محدود

| دارائی | ریال | بدهی | ریال |
|---|---|---|---|
| حساب صندوق‌وبانکها | ٤۷۵ر۱۸۵ر۸۰ | حساب سرمایه | ۲۰۰۰۰۰۰ |
| اثاثیه | ۲۱۲ر۱۵۰ | اندوخته‌استهلاك | ۸۰۷٤۰ |
| بدهکاران – اشخاص مشتریان‌وسپرده‌ها | ٤۳۰۵۸٦۷ | بستانکاران وسپرده‌ها | ۱۵٤۲٤۵۳٦ |
| سفارشات وموجودی کالا | ۷٦۳۵۹۸٤ | | ۱۷۵۰۵۲۷٦ |
| بروات‌دریافتی | ۵۲٤۲۵٤۵ | سودوزیان سال ٤٦ | ۳٦٦٤۵۵ر۸۰ |
| موازنه | ۱۷۸۷۱۷۳۱ر۸۰ ریال | موازنه | ۱۷۸۷۱۷۳۱ر۸۰ |

### حساب سود و زیان

| | | | |
|---|---|---|---|
| درآمدحاصله از فروش کالا | ۱۷۹۸۲۳۲ | هزینه عمومی | ۱٤۱۰۵٦۱ر۲۰ |
| | | استهلاکات | ۲۱۲۱۵ |
| | | | ۱٤۳۱۷۷٦ر۲۰ |
| | | سودویژه سال ٤٦ | ۳٦٦٤۵۵ر۸۰ |
| | موازنه ۱۷۹۸۲۳۲ | | موازنه ۱۷۹۸۲۳۲ |

مدیر عامل شرکت سعدی‌نوبامسئولیت محدود

## گم شده

**دوبرك سفته بشماره های**

۱٤٦۲۳۱ بسر رسید ۱٦ر٤ر٤۷ به مبلغ دویست هزار ریال و ۹۸۱۰۷۵ بسر رسید ۱٦ر٤ر٤۷به مبلغ پنجاه هزار ریال بامضای شرکت سهامی پخش فیبر کوچه بلژیك ساختمان مسعودوحواله کرد شرکت سهامی کارخانجات تولیدی و صنعتی ایران چوب و پشت نویسی دروجه‌صادق‌جورابچی مفقود شده است بدین وسیله‌به اطلاع عموم میرساند که سفته های نامبرده از درجه اعتبارساقط است .

آ–۲۸۳۱

یك‌قطعه چك شماره ٤۸۹۰٤ ۲۵ر۱ر٤۷ از حساب ۲۹۲٤ بانك ملی شعبه حافظ بمبلغ پانزده هزار ریال در وجه حامل‌با مقداری پول نقدگم شده و جریان همان روز به بانك اطلاع داده شده چك مزبور دست هر کسی پیدا شود از درجه اعتبار ساقط است‌میرباقر حسنینی

آ–۲۸۵۵

**دسته چك از شماره**

۷۲۲۲۱۲ تا ۷۲۲۲۲۵بانك‌صادرات شعبه ۲۱ متری رضا پهلوی (کوکاکولا) از حساب شماره ۱۷٤ بدون امضاء و تاریخ و مبلغ وبا یك مهر اینجانب اسماعیل هوری پروین مفقود شده و از درجه‌اعتبار ساقط است .

آ–۲۸٤۹

**بتاریخ ۲۵ر۱ر٤۷**

یك‌کیف دستی مشکی رنك که محتوی مدارك بانکی و شناسنامه وگواهی نامه رانندگی و دفترچه حساب در گردش بانك صادرات بنام حسن راستکار عباسی مفقود شده است از پیدا کننده محترم تقاضا میشود که به‌رضای خداوند متعال به‌نشانی های ذیل تحویل‌داده ومژدگانی اخذفرمایند .

تهران بازار حاجب‌الدوله تجارتخانه آقای حاجی جلیل شعار تلفون ۲٦۳۹۰

خیابان سپه گاراژ ایران‌ترانزیت آقای رسول فتح‌اللهزاده تلفون ۳۰٤۸۳۹

دختربچه ۱۳ ساله بنام محترم رحمانی (عکس فوق) لاغر اندام اهل آستانه اشرفیه حدود چهار ماه است که از منزل خارج و تاکنون مراجعت ننموده هر کس از نامبرده اطلاع دارد لطفا برای کمك به خانواده پریشان و پدری درمانده به آدرس آستانه اشرفیه مغازه قاسم‌پور ابوالقاسم رحمانی یاشعبه ٤ آگاهی تهران خبر دهد .

دکتر محمدزمانیانپور

**گذرنامه شماره ٦۹۰۸۷٤**

۳۰ر٦ر٤۳ صادره کویت بنام‌عباس دهقانی فیروز آبادی فرزند علی اکبر مفقود شده از یابنده خواهشمند است باداره گذرنامه بدهد .

آ–۲۷۷۳

**گذرنامه اینجانب عباسعلی**

شهرت نصراله فرزند غلامعلی مفقود گردیده از یابنده تقاضا میشود به آدرس شهباز، خیابان سراج پلاك ۲۸ داده و مژدگانی دریافت دارد .

آ–۲٤۵۵

**چك شماره ۱۱۳۱۸۵**

بانك صادرات شعبه ۷۷۲ ازحساب شماره ۱۷۲ بمبلغ ۷۷۰۰ ریال‌به سررسید ٦ر۲ر٤۷ بنام‌جعفرناخدائی و چك شماره ۳٦۰۸۹۳ م ۱۲ به مبلغ ده هزار ریال بانك‌صادرات شعبه سه راه امین حضورازحساب شماره ۹۲۷٤ بحساب‌زین‌العابدین باغبان بسر رسید ۲۰ر۲ر٤۷ مفقود شد هردو چك از درجه اعتبار ساقط است .

ولی راه پیما

آ–۲۸٤۳

**فقط با یك تلفن ۷۵۷٦۲۹ و ۷٦۵٦۸۸ شرکت‌جویان**

مشاور امور استخدامی شما قرار گرفته و کارگر و کارمند و همچنین متخصصین ورزیده مورد نیازتان را بدون دریافت کار مزد بشما معرفی مینماید.

۱–۱۵ آ–۵۹

شهرداری شاهین‌دژ

## آگهی مناقصه

شهرداری باستناد موافقت شماره ۱۱۹٤ ۲۱ر۱ر٤۷ مقام معظم استانداری آذربایجانغربی جدول‌سازی واسفالت میدان ستون‌یادبود وبلوار که هزینه آن در حدود ۲۰۰۰۰۰۰ ریال برآورد گردیده طبق نقشه وواحد بها و مشخصات موجود باشرایط زیر بمناقصه واگذار مینماید .

۱–شهرداری مختار است ۲۵٪ کار را کسر یا اضافه نماید مدت انجام کارسه‌ماه از تاریخ عقد و مبادله‌قرارداد می‌باشد .

۲– صلاحیت فنی ومالی پیشنهاد دهندگان بایداز طرف دفتر مهندسی استان تایید شده باشد .

۳– کسانیکه مایل بشرکت در مناقصه باشند میتوانند بامراجعه به‌دفتر مهندسی استان واقع در رضائیه اول خیابان فرح وپرداخت ۱۰۰۰ ریال بحساب ۷۱۹٦ استانداری دربانك ملی شعبه رضائیه اوراق شرکت‌در مناقصه رادریافت‌و تاآخر وقت‌اداری روز۱۵ر۲ر٤۷ پیشنهاد خودرادردوپاکت لاك‌ومهر شده بشرح زیر بدفتر شهرداری تحویل و رسید دریافت نمایند .

پاکت‌الف– اسناد مناقصه که‌زیر آن ها جمله ملاحظه شد و موردقبول است‌نوشته وبامضاءپیشنهاد دهنده رسیده باشد و رسید پرداخت مبلغ یکهزار ریال بهای اوراق شرکت در مناقصه واسناد خزانه یا ضمانت‌نامه بانکی بمبلغ ۱۰۰۰۰۰ ریال بمدت سه ماه بعنوان سپرده ضمیمه باشد چنانچه برنده مناقصه از پیشنهاد خود عدول نماید سپرده او بنفع صندوق‌شهرداری ضبط ولدی‌الاقتضا با نفردوم قرارداد منعقد خواهدشد وتاعقد قرارداد سپرده برنده دوم وسوم مسترد نخواهد شد درصورتیکه پاکت الف ناقص تشخیص داده شود از قرائت پاکت (ب) خودداری خواهدشد .

پاکت ب‌محتوی پیشنهاد و میزان تخفیف که‌با تمام باحروف‌و بدن‌و قلم خوردگی نوشته شده‌باشد خواهد بود حضور پیشنهاد دهندگان یانماینده قانونی آنها در جلسه مناقصه آزاد بوده ومناقصه حضوری ممنوع است .

٤– پیشنهادات واصله در ساعت ۱۰ صبح روز دوشنبه ۱٦ر۲ر٤۷ باحضور اعضاء کمیسیون مربوطه باز و قرائت خواهد شد.

۵– پیشنهاد دهندگان نباید مشمول منع‌مداخله کارمندان در معاملات دولتی باشند .

٦– هزینه چاپ آگهی – مالیات و غیره کلابعهده برنده مناقصه است.

۷– شهرداری در رد یا قبول یك یا کلیه پیشنهادات واصله‌مختار است.

۸– قرارداد طبق طرح‌قرارداد تنظیم و مبادله خواهد شد .

۹–بهای کار انجام شده بموجب صورت وضعیت تنظیمی مهندس ناظر پرداخت میشود .

۱۰– سایر شرایط در طرح قرارداد مندرج است .

شهردار رضائی

آ–٤٦۵٦

# ورزش

# انگلستان قهرمان شنای شش جانبه «استکهلم»

**استکهلم**

مسابقات شنای شش جانبه استکهلم که ازسه روز پیش با شرکت تیمهای کشورهای ایتالیا فرانسه ، سوئد ،انگلستان ،آلمان غربی و هلند آغاز شده بود با پیروزی مطلق انگلیسیها به پایان رسید و تیم شنای این کشوربرای سومین سال بطور متوالی موفق شد قهرمان این مسابقات شود . امسال چهارمین باری است که انگلیسی ها بمقام قهرمانی مسابقه شنای شش جانبه این شش کشور میرسند . این مسابقات از سال ۱۹۶۱ معمول گردیده و نتایج جدول رده‌بندی سالهای گذشته‌از این قرار است .

**۱۹۶۱ ـدر مالوم**

۱ـ سوئد ۹۳ امتیاز
۲ـانگلستان ۸۸امتیاز
۳ـ آلمان غربی ۸۵امتیاز
۴ـهلند ۸۵ امتیاز
۵ـ ایتالیا ۵۴ امتیاز
۶ـ فرانسه ۳۱امتیاز

**۱۹۶۲ ـدر رتردام**

۱ـ هلند ۹۷ امتیاز
۲ـ آلمان غربی ۹۷ امتیاز
۳ـ سوئد ۷۹ امتیاز
۴ـ انگلستان ۷۶ امتیاز
۵ـ ایتالیا ۴۷ امتیاز
۶ـ فرانسه ۴۳ امتیاز

**۱۹۶۳ ـدربلاکپول**

۱ـ انگلستان ۹۲امتیاز
۲ـ سوئد ۹۰ امتیاز
۳ـ آلمان غربی ۹۰ امتیاز
۴ـ هلند ۷۳ امتیاز
۵ـ ایتالیا ۵۲ امتیاز
۶ـ فرانسه ۴۳ امتیاز

**۱۹۶۵ ـ در رم**

۱ـ ایتالیا ۹۲ امتیاز
۲ـ انگلستان ۹۱ امتیاز
۳ـ سوئد ۸۶ امتیاز
۴ـ هلند ۷۸ امتیاز
۵ـ آلمان غربی ۶۹ امتیاز
۶ـ فرانسه ۶۶ امتیاز

**۱۹۶۶ ـ در استراسبورك**

۱ـ انگلستان ۱۰۳ امتیاز
۲ـ سوئد ۱۰۰ امتیاز
۳ـ آلمان غربی ۸۴ امتیاز
۴ـ فرانسه ۷۸ امتیاز
۵ـ هلند ۵۸ امتیاز
۶ـ ایتالیا ۵۴ امتیاز

**۱۹۶۷ در دورتموند**

۱ـ انگلستان ۱۰۷ امتیاز
۲ـ سوئد ۹۰ امتیاز
۳ـ هلند ۸۹ امتیاز
۴ـ فرانسه ۸۵ امتیاز
۵ـ آلمان غربی ۸۰ امتیاز
۶ـ ایتالیا ۳۳ امتیاز

در مسابقات امسال در پایان‌روز سوم انگلستان بار دیگر بمقام قهرمانی رسید و فرانسه ، هلندبه ترتیب عنوانهای دوم و سوم را بدست آوردند نتایج اولین روز مسابقات امسال باین شرح می ـ باشد :

**۱۰۰ متر آزاد**

۱ـ ار .مك گریگور (انگلستان) بارکورد ۵۲٫۷ ثانیه .وی‌ر کورددار شنای ۱۱۰ یارد جهان میباشد .
۲ـ ام . روسو (فرانسه) بارکورد ۵۵ ثانیه .
۳ـ وی . کرمر (آلمان غربی)با رکورد ۵۵ ثانیه .
۴ـ انیکسون (سوئد) بارکورد ۵۵٫۵ ثانیه .
۵ـ ئی . درنت (هلند) بارکورد ۵۶ ثانیه .
۶ـ پی . بوسکاینی (ایتالیا) با رکورد ۵۶٫۳ ثانیه .

**۴۰۰ متر مختلط**

۱ـ هولتاس (انگلستان) بارکورد ۴ دقیقه و ۴۹٫۴ ثانیه .
۲ـ جانگبرك (سوئد) بارکورد ۴دقیقه و ۴۹٫۴ ثانیه .
۳ـ دوهردت (فرانسه) بارکورد ۴دقیقه ۵۰٫۱ ثانیه .
۴ـ ترول (انگلستان) بارکورد ۵ دقیقه ۰۴٫۴ ثانیه .
۵ـمولدر (هلند)بارکورد ۵دقیقه و ۴٫۴ ثانیه .
۶ـ اسپانگارو (ایتالیا) بارکورد ۵ دقیقه و ۱۲٫۴ ثانیه .

**۲۰۰ متر پشت پروانه**

۱ـ شوتسن (هلند) بارکورد ۲ دقیقه و ۱۲ ثانیه .
۲ـ چینو (ایتالیا)با رکورد ۲ دقیقه و ۱۶٫۴ ثانیه .
۳ـ بلشرت (انگلستان) بارکورد ۲ دقیقه و ۱۸٫۳ ثانیه .
۴ـ رابرتسون (انگلستان) با رکورد ۲دقیقه و ۱۹٫۹ ثانیه .
۵ـ فرم (سوئد) بارکورد ۲دقیقه و ۲۰٫۹ ثانیه .
۶ـ دوراندبیلو (فرانسه) بارکورد ۲دقیقه و ۲۳٫۶ ثانیه .

**۴۰۰ متر آزاد بانوان**

۱ـ جانگرن موریس (سوئد) با رکورد ۴ دقیقه و ۴۵٫۴ ثانیه .
۲ـ مندوناد (فرانسه) بارکورد ۴ دقیقه و ۵۲٫۱ ثانیه .
۳ـ ویلیامز (انگلستان) بارکورد ۴ دقیقه و ۵۵٫۳ ثانیه .
۴ـ کالیگاریس (ایتالیا)بارکورد ۴ دقیقه و ۵۵٫۷ ثانیه .
۵ـ مانمان (هلند) بارکورد ۴ دقیقه و ۵۹٫۱ ثانیه .
۶ـ لوشرت (انگلستان) بارکورد ۵ دقیقه و ۷ ثانیه .

مك گریگوراولین پیروزانگلیسی‌در مسابقه‌صدمتر بود با رکورد ۵۲٫۷ ثانیه

## دنیای ورزش

*** سانتو دومینگو**

امروز «کاربوس ارتیس» قهرمان بوکس حرفه ای جهان در دسته سبك وزن از کشور «پورتوریکو» قرار داد یك مسابقه تازه را در تاریخ چهارم ژوئن ۱۱ خرداد امضاء کرد . حریف او در این مسابقه که بمنزله‌دفاع از عنوان جهانی‌اش می باشد ، «تئوکروز» از کشور جمهوری دومینیکن می‌باشد.

*** بروکسل**

فدراسیون دوچرخه سواری بلژیك تیمهای شرکت کننده در مسابقات‌دوچرخه سواری‌امسال دوربلژیك که‌قرار است ازتاریخ ۲۸ آپریل تا ۵ مه «۸ تا ۱۵ اردیبهشت» انجام گیرد اعلام کرد . تیمهای ملی دوچرخه‌ـ سواری این کشور ها در این مسابقات شرکت دارند .

هلند ، دانمارك ، فرانسه ، لهستان ، چکسلواکی ، ایرلند، ایتالیاوتیم ملی دوچرخه‌سواری خود بلژیك .

*** آگسبورك**

مسابقات مقدماتی والیبال کاپ‌اروپاکه‌در مونیخ،فریسینك و نورمبرك آلمان در سه دسته چهارتیمی در جریان بود بپایان رسید و دو تیم‌نخست هر دسته برای مسابقات فینال که از ۱۷ تا بیستم آپریل در آگسبورك انجام‌خواهد شد انتخاب‌شدند. تیمهای راه یافته ، به‌مسابقات فینال اینها هستند :

تیم های آلمان ، فنلاند ، بلژیك ، ترکیه ، هلند و ایتالیا.

*** لندن**

مسابقات شمشیربازی قهرمانی جوانان اروپا در لندن به پایان رسید و دو قهرمان روسی در قسمت «اپه» و «سابر» بمقام قهرمانی رسیدند . رده‌بندی شش‌نفر اول هر دو دسته ازاین قرار است .

*** دسته اپه**

۱ـ ساموخین از شوروی با چهار امتیاز اول
۲ـ روسار از شوروی باسه امتیاز دوم
۳ـ ماتویجیوف از لهستان با دو امتیاز سوم
۴ـ مولر از اتریش
۵ ـ استرایکر از سویس
۶ـ کوزیجوفسکی از لهستان

*** دسته سابر**

۱ـ کرووپوسکف از شوروی با پنج امتیاز اول
۲ـ توکیف از فرانسه با سه امتیاز دوم
۳ ـ رنسکی از شوروی با سه امتیاز سوم
۴ـ کوکسیس از مجارستان
۵ـ چاراچنید از شوروی
۶ـ آبی از مجارستان

## آیا سینه قهرمانان آفریقای‌جنوبی جای مناسبی برای نصب مدالهای طلائی المپیك نیست ؟

«اوری براندا‌ج» بازهم پیروز شد !

سرانجام جلسه دو روزه وفوق‌ـ العاده کمیته بین‌المللی‌المپیك در لوزان واقع در سویس پایان یافتو برخلاف پیش‌بینی‌هائی که قبلا شده بود ، جلسه فوق‌العاده کمیته نه نفری بین‌المللی المپیك راه حل قاطعی برای مساله حاد ، شرکت یا عدم شرکت کشور آفریقای جنوبی دربازیهای المپیادسال۱۹۶۸ (مهرآینده) در مکزیکو ارائه‌داد.

تصمیم نهائی کمیته بین‌المللی المپیك درست‌مخالف تصمیمی‌است که در جلسه گذشته در گرنوبل اتخاذ شده بود در حالیکه نخستین عقیده مشترك تمام نمایندگان‌حاضر در جلسه لوزان درباره شرکت یا عدم‌شرکت‌افریقای‌جنوبی‌دربازیهای مکزیکو بر این است ، که شرکت افریقای جنوبی دربازیهای‌مکزیکو کاملا غیر عاقلانه است وجلسه فوق‌العاده کمیته بین‌المللی المپیك باتفاق آراء تصمیم جلسه گذشته خودرا رد کرد واجازه‌ای را که به افریقای جنوبی برای بازیهای مکزیکو داده بود پس گرفت.

تصمیم تازه کمیته بین‌المللی المپیك طی یك نامه رسمی که بامضاء آقای آوری براندج رئیس هشتادساله و امریکائی کمیته‌بین‌ـ المللی المپیك رسیده باطلاع کمیته ملی‌المپیك افریقای جنوبی خواهد رسید .

مفسر خبرگزاری رویتر درضمن تفسیری که بر تصمیم تازه کمیته بین‌المللی المپیك مخابره کرده نوشته است ، بااتخاذ این تصمیم تازه ، حالا معلوم نیست در درجه اول عکس‌العمل افریقای جنوبی با اخراج مجدد از بازیها چه خواهد بود ونکته مهمتراینکه اگربازیهای المپیك برای شرکت‌تمام‌ورزشکاران دنیا بازاست،پس تکلیف قهرمانان نامدار و بی نظیری که‌در رشته‌های مختلف درحال حاضراهل‌این کشور می‌باشند ، چه میشود .

مفسر خبرگزاری رویتر در پایان تفسیر خود اظهار داشته است ، اکنون تمام دنیا اعجوبه های افریقای جنوبی چون کارن‌مویر معجزه‌گر پانزده ساله داخل آب‌و یا «پل‌ناش » دونده که‌همین چند روز پیش صد متر را در ده‌ثانیه طی کرد و طبق اظهار نظر کار‌ـ شناسان بطور حتم در مکزیکو رکورد ۹٫۹ ثانیه را بدست‌خواهد آورد ، چه خواهد شد ، مگرسینه اینها جای خوبی برای نصب‌مدال های طلائی مکزیکو نیست ؟

در حالیکه آقای آوری براندج رئیس کمیته بین‌المللی المپیك‌پس از ختم جلسات دوروزه جلسه فوق‌العاده کمیته بین‌المللی‌المپیك اظهار داشته ، باوجود رای‌صادره و مجدد کمیته بین‌المللی‌المپیك، شرکت یا عدم شرکت آفریقای جنوبی براین قرار خواهد گرفت که۷۱ کشور عضوکمیته‌بین‌المللی نظر خود را در این باره اعلام کنند و اگر حداقل ۳۶ رای به نفع آفریقای جنوبی بود باز هم اجازه شرکت در بازیها به این کشور داده خواهد شد .

آقای فرانك براون رئیس کمیته ملی المپیك آفریقای جنوبی پس از شنیدن رای مجدد کمیته نه نفری المپیك اظهار داشت :

ازاین پس کمیته بین‌المللی‌المپیك از نظر کشور آفریقای جنوبی کمترین ارزشی نخواهد داشت وما ازاین پس هیچ کاری با این سازمان باصطلاح جهانی نخواهیم داشت .

## حذف حرکت «پرس»

آقای اسکار استیت‌رئیس‌انگلیسی فدراسیون بین‌المللی وزنه برداری اظهار داشت در حال حاضر بیش‌از بیست کشور از اعضاء فدراسیون بین‌المللی وزنه برداری با حذف حرکت پرس از سه حرکت‌مسابقات وزنه‌برداری جهانی موافقت دارند. آقای استیت اضافه کرد بطورحتم در جلسه‌ای که با شرکت اعضاء فدراسیون وزنه برداری جهانی در مکزیکو حین مسابقات المپیك تشکیل خواهد شد ، این پیشنهاد تصویب خواهد شد .


شاهم هرگز مسافرت به بمبی را فراموش نخواهید کرد

بمبی

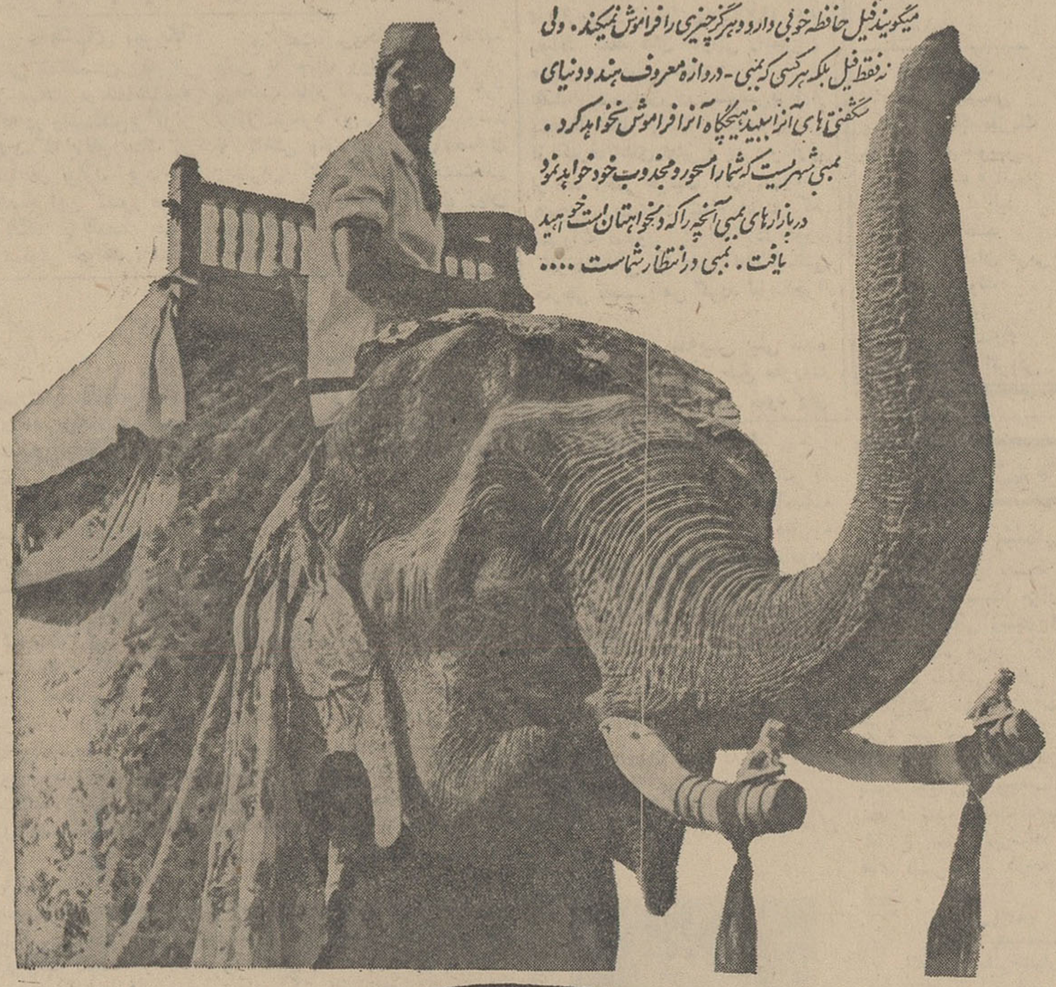

میگویند فیل حافظه خوبی دارد و هرگز چیزی را فراموش نمیکند. ولی نه فقط فیل بلکه هر کسی که بمبی - دروازه معروف هند و دنیای شگفتی های آنرا ببیند هیچگاه آنرا فراموش نخواهد کرد .
بمبی شهریست که شما را مسحور و مجذوب خود خواهد نمود
در بازارهای بمبی آنچه را که میخواهتان است خواهید یافت . بمبی در انتظار شماست ....

سابنا

شرکت هواپیمائی جهانی بلژیک

لطفاً با آژانس مسافرتی خود و یا سابنا

تهران ـ خیابان ویلا ـ شماره ۴۸ ـ تلفنهای ۶۱۲۵۰۹ - ۴۹۶۳۸ - ۶۸۵۱۵ و ۴۱۲۵۷ تماس بگیرید

B.727 BOEING Jet TRANSCONTINENTAL

آنسوی خط زرد

داستانی مهیج‌تر از آنچه خوانده‌اید
داستانی پرشورتر از آنچه دیده‌اید

اثر تازه‌امیر عشیری ـ پلیسی نویس مشهورایران د رمجله جوانان ازاین شماره

برای نخستین بار درایران صحنه‌های این داستان بوسیله‌عکسهائی از هنرپیشه روز امیر جعفری زنده میشود .

دوشنبه‌هاروز جوانانست

## خبرهای روز

### ضیافت ناهار

امروز از طرف آقای فرهاد نیکو خواه معاون وزارت اطلاعات ، ضیافتی به ناهار در رستوران رزیدانس ، بمنظور آشنائی با اعضای هیئت مطبوعاتی و رادیو تلویزیونی که همراه رئیس جمهوری یوگوسلاوی به تهران آمده‌اند ، داده شد که در آن عده‌ای از شخصیت های مطبوعاتی کشور شرکت داشتند.

### استانداران به تهران دعوت شدند

وزارت کشور امروز اعلام داشت که در اردیبهشت‌ماه امسال کنفرانس استانداران و فرمانداران کل در تهران تشکیل میشود . وزارت کشور از استانداران دعوت کرد که برای شرکت در کنفرانس آماده شوند تا بمحض اعلام روز تشکیل کنفرانس فورا به تهران حرکت نمایند.

### ۱۰۰۰ نفر

### درکنکور دانشکده افسری نیروی دریائی شرکت کردند

روزهای پنجشنبه وجمعه کنکور دانشکده افسری نیروی دریائی در محل ستاد نیروی دریائی شاهنشاهی برگزار میشود .

دراین کنکور متجاوز ازهزارنفر ازدیپلمه‌های ریاضی و کسانیکه در سالهای ششم ریاضی دبیرستانهای تهران مشغول تحصیل میباشند شرکت نموده‌اند .

### افزایش قیمت نوشابه‌الکلی درخارج از تهران

کارخانجات نوشابه‌های غیرالکلی درمناطق خارج از تهران اقدام به افزایش قیمت نوشابه‌ها کرده‌اند. این مطلب از طرف استانداری استان مرکزی ووزارت تولیدات موادغذائی مورد بررسی قرار گرفت ، ازطرف استانداری تهران درمورد جلوگیری از افزایش قیمت نوشابه هااقداماتی صورت گرفت .

### انتخاب یك پزشك ایرانی بعضویت هیئت مدیره بیمارستان کودکان آمریکا

بطوریکه روزنامه های دیلی‌نیوز، واشنگتن‌پست اینفورمر و سایر مطبوعات امریکا گزارش میدهند دکتر سیف‌الدین نبوی باتفاق آراء بعضویت هیئت مدیره بیمارستان کودکان جدیدالتاسیس آمریکا انتخاب گردیده این بیمارستان یکی ازبزرگترین بیمارستان‌های کودکان جهان بوده وکلیه اطفال صعب‌العلاج دنیارا برایگان پذیرفته و درمان مینماید.

ضمنا هرسال پنجاه نفر نرس را برای تحصیلات عالیه برایگان می‌پذیرد . در نتیجه این انتخاب بیمارستان اختصاصی کودکان تهران وابستگی خودرا باین سازمان جهانی اعلام میدارد .

### میهمانی حکمران دوبی بافتخار مدیر عامل شیروخورشید سرخ

پریشب از طرف حضرت شیخ راشد حکمران (دوبی) مهمانی مجللی به افتخار آقای دکتر خطیبی مدیرعامل جمعیت شیروخورشید سرخ ایران که برای شرکت درمراسم افتتاح مرکز درمانی آن جمعیت در عجمان به‌دوبی عزیمت نموده بود در کاخ اختصاصی حضرت شیخ داده شد . مرکز درمانی شیروخورشید سرخ عجمان دیروز باشرکت حضرت شیخ عجمان افتتاح میشود .

### اطلاعیه سازمان اوقاف

برای تجلیل از فداکاریهای حضرت سیدالشهدا(ع) وذکر مراتب جانبازی و فضائل معنوی یاران باوفایش از روزپنجشنبه بیست‌وششم ماه محرم تا ششم صفر (۵ تا ۱۴ اردیبهشت ماه )بمدت ده روز از ساعت ۸ بعدازظهر مجلسی ازطرف سازمان اوقاف در مسجد محمد (ص)واقع در چهار صد دستگاه ژاله برگزار می شود و خطیب دانشمند وحضرت آقای محمد تقی شریعتی در این‌زمینه سخنرانی خواهندنمود .سازمان اوقاف‌ازعموم علاقمندان ومومنین‌و کارمندان‌دولت دعوت مینماید که بمنظوربزرگداشت شعائراسلامی در این‌مجالس‌مذهبی شرکت نمایند.

### انتخابات نظام پزشکی تائید شد

هیئت نظارت بر انتخابات نظام پزشکی دیروز جلسه خود را تشکیل داد وطبق قانون باعتراضات وشکایاتی که در باره انتخابات رسیده بود رسیدگی کرد و این شکایات را ناوارد دانست و باتفاق آراء حائزین اکثریت را تایید کرد .

خبرنگار بهداشتی اطلاعات میافزاید پس از معرفی پنج نفر از نمایندگان پزشکان نظامی بزودی اولین جلسه اعضای هیئت مدیره نظام پزشکی جهت انجام انتخابات هیئت رئیسه تشکیل میشود . همچنین با اعلام قطعی حائزین اکثریت انتخابات نظام پزشکی هیئت نظارت خودبخود منحل میگردد.

### نعش کش‌ها یخ‌کشی میکردند

**بدستور استاندار استان مرکزی از امروز رفت و آمد نعش کش های مسگر آباد در راه قم کنترل میشود به استانداری گزارش رسیده است که رانندگان نعش‌کش‌ها پس‌ازرسانیدن اجساد به قم با نعش‌کش آلوده ، یخ مصنوعی به کافه های بین راه می‌آورند و ارزانتر از هر وسیله دیگر مزد دریافت میدارند . فرمانداری قم مامور کنترل و جلوگیری از این‌عمل خلاف گردید .**

### رئیس دفتر اطلاعات

ازطرف آقای دکتر رضائی سرپرست سازمان جلب سیاحان آقای بابك‌ساسان بسمت رئیس دفتر اطلاعات وروابط عمومی سازمان جلب سیاحان منصوب و مشغول کار شد .

## ۱۵ آموزشگاه تهران برای فرا گرفتن دروس دانش آموزان هنگام شب در نظر گرفته شد

امروز آقای دکتر هدایتی وزیر آموزش و پرورش بخبرنگار ما اظهار داشت : چون همه ساله مشاهده می شود که عده‌ای از دانش آموزان بعلت فقدان امکانات لازم در خانه غالبا هنگام شب برای فراگرفتن دروس خود در کوچه و خیابان های خلوت شهر سرگردان هستند برای تامین وسایل رفاه این قبیل دانش آموزان که مایلند دروس خود را درخارج از خانه‌فرا گیرند ،بدستور آقای نخست وزیر پانزده آموزشگاه تهران که دارای محل وسیع می باشند در نقاط مختلف شهر برای دانش آموزان تجهیز شده است . این محل ها که از ساعت چهارعصر تا ساعت دوازده شب‌باز است‌ازحیث روشنائی و وسائل و احتیاجات مورد نیاز دانش آموزان تجهیز گردیده ودر هرمحل یکنفر مسئول ازطرف وزارت آموزش و پرورش بعنوان ناظر حضور دارد .

## دریافت نیم‌درصدعوارض ازاملاك بزرگ

### مورد تائید انجمنهای محلی قرار گرفت

نظر کارشناسان مالی محلات تهران در مورد بررسی مواد لایحه نوسازی و عمران شهری آماده‌شد وآنرا به وزارت کشور تسلیم داشتند. چندی پیش وپس از انتشار لایحه نوسازی در جلسه‌ای که باشرکت وزیر کشور تشکیل شد بدرخواست وزیر کشورمردم محلات کارشناسان خود را برای بررسی لایحه معرفی کردند و دویست نسخه از لایحه بدین منظور در میان انجمن‌های محلی توزیع گردید.

*** تائید**

در نظراتی که پس از مطالعه‌لایحه وبعنوان اظهارنظرمردم شهربوزارت کشور داد شده ، انجمن‌ها با اکثریت قاطع عوارض نیم درصدرا برای املاك بزرك‌تائید کرده‌اند . بعضی انجمن‌ها نیز پیشنهادداده‌اند که برای املاك از یك تا شش در هزار عوارض وضع شود.

یکی از انجمن‌ها پیشنهاد کرده که بجای نیم در صدضرائب خاصی‌وضع شود و بموجب آن ضرائب ازمودی عوارض وصول شود.

*** رابطه مامور و مودی**

انجمن‌های محلی‌تهران باکثریت قریب باتفاق نظر داده‌اند که‌برای همیشه رابطه ماموز شهرداری با مودی قطع شود و مردم بموجب دفترچه‌هائی که به‌آنها داده میشود خودشان حساب عوارض راکرده‌و بی‌آنکه به شهرداری بروندبه‌بانك پرداخت نمایند.

*** حداقل**

انجمن‌های محلی پیشنهاد کرده‌اند که حداقل بخشودگی در تهران‌از بیست هزار تومان تا چهل هزار تومان افزایش یابد .. انجمن‌ها استدلال کرده‌اند که قسمت‌عمده املاکی که قیمت آنها بین بیست‌تا چهل هزار تومان است به بانکها بدهکارند و اگر قرار باشد ازاین قبیل املاك عوارض بگیرند درست مانند آنست که مردم شهر بابت املاك بانکهاعوارض آنهارا بپردازند

*** عوارض**

انجمن‌های محلی اعلام کردند که عوارض یك خانه چهل هزار تومانی در تهران براساس نیم‌درصد عوارض‌درسال دو هزار ریال‌میشود واین غیر عادلانه نیست . در اظهار نظرهای انجمن‌ها نوشته شده که برای اراضی بایر عوارض خاص‌و سنگین بسته شود تا مالکان‌مجبور به ساختمان این اراضی بشوند.

## تیم کشتی

بقیه ازصفحه اول

چون تیمهای شرکت کننده و نام کشتی گیران وزنهای مختلف هنوز روشن نیست ارزش بین‌المللی این مسابقات را نمی توان بررسی کرد. در هر حال مقام دوم تیم ایران را فدراسیون کشتی با این حساب اعلام کرده است که به شرکت کنندگان وزن اول یعنی اکبر حیدری و محمدقربانی دو مدال داده است طلا و نقره ولی با در نظر گرفتن این مطلب که در هر وزن شرکت کنندگان کشور ها نمی‌توانند بیشتر از یك عنوان بدست آورند ممکن است این‌رده‌بندی تغییر پیدا کند ، عنوانهای بدست آمده برای ایران به این شرح میباشد :

وزن‌اول‌حیدری‌طلا ، قربانی نقره- وزن پنجم یعقوبی طلا و وزن هشتم انوری نقره .

در قسمت فرنگی بنظر میرسد که در هیچکدام از وزنها ما صاحب‌عنوان نشده باشیم .

## ارتباط راه آهن

بقیه ازصفحه اول

با ایران مسدود گردید و از ورود وسائط‌نقله بمرزجلوگیری‌بعمل‌آمد فعلا هیچ مسافری حق خروج از مرز های شرقی کشور را ندارد و فقط بمسافرین‌پاکستانی اجازه‌داده‌میشود که به کشور خود بازگردند .برای ایرانیانی که قصد دارند ازپاکستان و افغانستان وارد مرز ایران شوند مقررات قرنطینه بشدت‌اجرا خواهد شد .

قرنطینه‌در ۷۲ میلی مرزپاکستان دائر گردیده است . بقرار اطلاع تاکنون در نزدیکی مرز ایران - پاکستان موردی‌ازبیماری‌وبا مشاهده نشده است .

.همشهری!..
شب جمعه دوچیز یادت نره :
...دوم : «روزنامه توفیق»

توفیق

سوم : شمارهٔ اردیبهشت‌ماه
«توفیق ماهانه»
آ-۴۷۸۲


## اختلاف نظر در کنفرانس حقوق بشر

دومین‌جلسه کنفرانس بین‌المللی حقوق بشر ساعت یازده‌و چهل‌دقیقه صبح امروز برای تعیین معاونان کنفرانس بریاست والاحضرت شاهدخت اشرف‌پهلوی در عمارت جدید مجلس شورای ملی تشکیل شد .

**انتخاب رئیس**

کنفرانس جهانی‌حقوق‌بشردیروز دراولین‌جلسه‌خود بصورت‌باشکوهی ازفعالیت‌های بشردوستانه‌والاحضرت شاهدخت اشرف پهلوی ستایش و قدردانی کرد و با اکثریت آراء ایشان را به ریاست کنفرانس بین‌المللی حقوق بشر انتخاب نمود.

در جلسه‌دیروز چندتن ازروسای هیئت های نمایندگی کشور های مختلف طی نطق‌هائی درباره سوابق والاحضرت در مجامع بین‌المللی سخن گفته‌و ایشان‌را بعنوان‌شایسته ترین فرد برای ریاست کنفرانس حقوق بشر پیشنهاد نمودند . یکی از نمایندگان گفت علاوه برفعالیت های اجتماعی و بشر دوستانه‌ای که والاحضرت در کشور خویش دارند ایشان درراس‌هیئت نمایندگی‌ایران طی چند سال گذشته در اجلاسیه های مختلف سازمان ملل شرکت فرموده‌اند . باین ترتیب روسای نمایندگی کشور ها از فعالیت ها و خدمات والاحضرت شاهدخت‌اشرف پهلوی تجلیل کردند .

انتخاب والاحضرت بریاست کنگره در محافل جهانی با حسن استقبال روبرو شد و امروز از طرف سران دول مختلف بمناسبت این حسن انتخاب تلگرام های‌تبریکی بحضور ایشان مخابره گردیده است .

**انتخاب معاونان**

کنفرانس بین‌المللی حقوق‌بشر، امروز برای تعیین معاونان رئیس کنفرانس تشکیل جلسه داد و به پیشنهاد های نمایندگان کشورهای آسیائی و آفریقائی و غربی در این‌زمینه رسیدگی‌نمود. نمایندگان کشور های غربی پیشنهاد انتخاب نزدیك به ۲۰ معاون را داده‌اندولی این پیشنهاد با مخالفت گروه نمایندگان آفریقائی که مایلند کنفرانس ده‌تن معاون داشته‌باشد روبرو شد. کمیته مقدماتی کنفرانس نیز پیشنهاد انتخاب‌ده معاون راداده است . در محافل نزدیك بکنفرانس اظهار امیدواری گردید که کنفرانس بتواندتا حداکثرعصر امروزبانتخاب معاونان و اعضای کمیته های فرعی مبادرت ورزد و بکار اصلی خویش بپردازد .

**اعتراضات**

در آغاز جلسه‌امروز نمایندگان کشور های شوروی ، فرانسه ، آلمان ، ویتنام‌جنوبی ، کره‌جنوبی، مراکش ، امریکا ، الجزایر ، سوریه ، تانزانیا واسرائیل سخن گفتند ، نماینده شوروی و کشور های الجزایر وسوریه از عدم‌حضور نمایندگان کشور های آلمان‌شرقی چین کمونیست اظهار تاسف‌نمودند ونماینده سوریه به‌حضورنمایندگان اسرائیل در کنفرانس اعتراض کرد نماینده آمریکا گفت این کنفرانس حقوق بشر است و بایدبدون‌توجه بمسائل سیاسی هر چه زودتر کار خود را شروع کند نماینده‌تانزانیا به‌این‌امر اعتراض کرد وگفت ، چگونه می‌توان بدون توجه بمسائل سیاسی کنفرانس‌بین‌المللی‌تشکیل داد. نماینده اسرائیل اعتراضات سوریه و پاکستان را رد کرد و اعتراضات دیگری نمود.

والاحضرت اشرف ریاست‌کنفرانس پس از سخنان نمایندگان کشورهای مختلف گفتند چون این کنفرانس براساس تصمیم مجمع عمومی سازمان ملل متحد تشکیل گردیده است لذا نمایندگان حاضر در کنفرانس حق شرکت در کنفرانس را دارند ریاست کنفرانس از نمایندگان کشور های مختلف خواست که ظرف ۲۴ ساعت اعتبارنامه‌های‌خود را تسلیم‌دبیرخانه کنفرانس نمایند .

دومین جلسه کنفرانس حقوق بشر در ساعت یك بعد از ظهر بعنوان تنفس تعطیل شد و تشکیل سومین جلسه به ساعت سه بعد از ظهرامروز موکول شد .

*** ضیافت اوتانت**

بعد از ظهر دیروز اوتانت دبیر کل سازمان ملل بافتخار شرکت کنندگان در کنفرانس بین‌المللی حقوق بشر تهران ضیافتی در هتل ونك ترتیب داده بود.

در این‌ضیافت والاحضرت شاهدخت اشرف‌پهلوی ریاست‌هیئت‌نمایندگی ایران و کنفرانس بین‌المللی‌حقوق بشر، آقای هویدا نخست‌وزیروبانو هیئت دولت ، سفرای کشورهای خاجی ، نمایندگان مجلسین شخصیتهای خارجی مقیم تهران و شخصیتهای مملکتی‌شرکت‌داشتند.

در ضیافت دیشب که متجاوزاز ۱۵۰۰ نفر شرکت‌نموده بودندآقای گرکانی مسئول روابط عمومی سازمان ملل متحددر تهران‌مدعوین رابدبیر کل سازمان ملل معرفی مینمود.

والاحضرت شاهدخت اشرف‌پهلوی پس از نیمساعت توقف و گفتگوبا دبیر کل سازمان ملل و شخصیتهای شرکت کننده مجلس مهمانی را ترك نمودند و مدعوین تا ساعت ۹ شب سرگرم گفتگو ومذاکرات دوستانه در باره مسائل مربوط بدستور کنفرانس بودند.

### فرماندار تویسرکان

از طرف وزیر کشور آقای‌ضیاءالدین سعیدی قرائی بسمت فرماندار تویسرکان منصوب گردید .

### بازگشت

مهندس منصور امامی عضوهیئت مدیره‌سازمان‌مرکزی‌تعاون‌روستائی ایران که برای شرکت د رسمینار تعاونی به کشور ژاپن عزیمت‌نمود به تهران بازگشت .

## آمریکا بتقویت سنتو علاقمند است

لمندن - یونایتد پرس - دولت آمریکا کشور های ایران ، پاکستان و ترکیه را مطمئن میسازد که این‌دولت علیرغم گرفتاریهایش در ویتنام هنوز به تقویت مبانی دفاعی آنها علاقمند است . منابع مطلع گفتند «کاتزن‌باخ» معاون وزارت امور خارجه آمریکاکه بجای دین راسك در کنفرانس دوروزه وزیران سنتو در انگلستان شرکت می کند این موضوع را باطلاع کشورهای هم‌پیمان میرساند ، منابع مزبورگفتند کاتزن‌باخ اعضای سنتو را مطمئن می سازد که بنظر امریکا سنتو یك عامل بزرك ثبات در آسیا است و آمریکا به همکاری با آن ادامه میدهد وکمك های اقتصادی و نظامی لازم را در اختیار آن قرار میدهد .

سنتو در سالهای اخیر براثرفشار شوروی به ایران و پاکستان و دعوت آنها بترك این سازمان وضع بحرانی داشته‌است . پاکستان‌بعنوان‌اعتراض به‌تحویل اسلحه امریکائی‌وانگلیسی‌به هند از اعزام وزیر خارجه خود به کنفرانس سنتو خودداری کرده است.

فرماندار ماکو بخبرنگار اطلاعات گفت :

## باهلیکوپتر باید به‌قراء سیلزده کمك‌رساند

ریزش مداوم باران و طوفان گردو خاك چند روز متوالیست در استان خوزستان خصوصا شهر اهواز ادامه دارد و باعث نگرانی اهالی اینمنطقه شده است . دیروز برای چندمین‌بار طوفان شدیدی توام با خاك شهراهواز را تیره و تار نمود .

بنابگزارش‌خبرنگار ما درکرمانشاه: براثر بارندگیهای شدید وبیسابقه در کرمانشاه سیلاب اکثر خیابانها و کوچه‌های‌شهر را فرا گرفت . سیلاب در بخش ٦ کرمانشاه به چند خانه خساراتی وارد ساخت .

*** قربانیان صاعقه**

براثر ریزش باران چند روز اخیر سیل مهیبی در شهر شاه‌آباد غرب جاری شد و رودخانه «ارمنی» که از وسط شهر میگذرد طغیان کرد . براثر طغیان رودخانه آب قسمتی از کوچه ها و خیابانهای شهر را فراگرفت

ضمنا دیروز دو نفر باسامی‌مرضیه ۱۴ساله و «منت‌علی»۳۵ساله‌ساکنین قریه «مونی» شاه آباد دچار صاعقه زدگی شدندودر گذشتند .

*** ریزش‌کوه**

صبح امروز براثر ریزش کوهی‌در حوالی‌پلدختر جاده‌خرم‌آباد،خوزستان قطع شد و دهها کامیون و اتوبوس مسافری در دو طرف این جاده‌متوقف شدند هم اکنون مامورین راهداری مشغول‌بازکردن راه می باشند .

*** خطر تهدید میکند**

بدنبال ریزش باران و طغیان‌بیسابقه رود ارس در منطقه پلدشت ماکو خبرنگار ما درتبریز بدستورسازمان شهرستانهای اطلاعات‌بمنظور اطلاع از وضع ساکنین قراء سیلزده‌عازم آنمنطقه گردید و صبح امروز گزارش زیر را بتهران اطلاع داد:

طغیان رود ارس‌بعرض تقریبی ده کیلو متر و طول دویست وپنجاه کیلو متر و بارتفاع بیش‌از ٦متر دوازده پارچه آبادی و قراء منطقه پلدشت ماکو رادر محاصره قرار داده و اینمنطقه را تبدیل بدریائی خروشان نموده است.

بعلت عدم ارتباط بقراء محاصره شده صبح امروز فرماندار ماکو در یك تماس تلفنی بخبرنگار مادر تبریز گفت : هم اکنون بااینکه‌از هر جهت زمینهٔ کمکهای‌لازم فراهم گردیده است ولی‌چون مسئله‌نجات جان محاصره‌شدگان‌دربین‌می‌باشد احتیاج مبرمی به اعزام چندفروند هلی کوپتر داریم چون رسیدن‌بقراء محاصره شده جز از طریق هوا بهیچوجه امکان پذیر نیست

*** در رشت وکومله**

دیشب نیز هوای رشت بارانی بود و ریزش باران‌هم اکنون(ساعت ۱۱صبح) ادامه دارد طبق گزارش خبرنگار مادر کومله: شب گذشته بارندگی شدیدی‌در کومله واطراف رویداد که باعث جاری شدن سیل گردید

### اردوگاه امدادی شیروخورشید

سخنگوی شیرو خورشید اعلام داشت بدنبال بارندگی های شدید چند روز اخیر که منجر به طغیان رودخانه ارس گردید .

مامورین محل امدادی شیر و خورشید بنابروظائفی که داشتند جهت کمك به آسیب دیدگان اقدامات اولیه را آغازنمودندوعلاوه بر ارسال وسائل کافی از قبیل چادر ، پتو وموادغذائی یك‌دستگاه بیسیم سیار و دودستگاه‌قایق‌پاروئی به منطقه آسیب فرستادند. هم اکنون مقدمات‌استقرار یك‌اردوگاه امدادی سکونت ۲ هزار نفر در منطقه‌ای واقع در شش کیلو- متری «زنگره» آماده گردیده‌است و با کمك عوامل ارتش شاهنشاهی و مقامات‌محلی کوشش‌همه‌جانبه‌ای درجریان است تاآسیب دیدگان که در محاصره آب قرارگرفته‌اند باوسائل مقتضی از قبیل هلیکوپتر وقایق به اردوگاه مذکور منتقل شوند.

## فروش سیمان

بقیه ازصفحه اول

**وزارت اقتصاد امروز اعلام‌داشت که هر مقدار سیمان که‌موردنیاز متقاضیان باشد به آنها فروخته میشود.**

**برای فروش سیمان هیچگونه مدرکی مطالبه نخواهدشد وقیمت سیمان هر تن ۱۳۷۰ ریال تحویل کارخانه میباشد .خریداران سیمان میتوانند به سازمان مرکزی شرکت هاوابسته به وزارت اقتصاد مراجعه کنند . وزارت اقتصاد برای تامین کمبود سیمان کشور اخیرا قراردادی با شوروی منعقدساخت که بموجب آن ۱۲۰ هزار تن سیمان از آن کشور وارد می‌شود.**

۷۰هزار تن از این سیمان از طریق جلفاو۵۰ هزار تن آن از طریق بندرنوشهر وبندر پهلوی تحویل خواهد شد تابهمین‌ترتیب این سیمان درآذربایجان‌ومازندران وگیلان به مصرف برسد .

قیمت‌سیمان در روز های اخیر که تا حدودی تقلیل یافته و دربازار آزاد به تنی ۱۴۵۰ و ۱۵۰۰ریال رسیده‌بود که انتظار میرود تصمیم جدیدوزارت اقتصاد بازار سیاه‌آنرا بکلی از میان بردارد .


حراج کفاشی میرزابگیان
ازاول اردیبهشت - چهارراه یوسف آباد
۱-۳ آ-۲۱۵۷

## آگهی استخدام رسمی

وزارت آب وبرق برای خدمت در کرمانشاه یکنفر شیمیست که دارای حد اقل لیسانس دررشته شیمی باشد بر طبق مفاد قانون استخدام کشوری از طریق امتحان و مسابقه و باگروه موقت شغلی‌شش استخدام مینماید . داوطلبان واجد شرایط می‌توانند فرم زیر را پر نموده بانضمام دو قطعه عکس ٤×٦ ویك برك رونوشت شناسنامه و فتوکپی آخرین‌مدرك تحصیلی خود حد اکثر تا تاریخ ۱۴ر۲ر۴۷ وسیله پست سفارشی به اداره کارگزینی وزارت آب و برق خیابان ورزش ارسال ودر روز ۱٦ر۲ر۴۷ جهت دریافت کارت ورود به جلسه امتحان به اداره آموزش وزارتخانه مراجعه نمایند . تاریخ امتحان‌روز سه شنبه ۱۷ر۲ر۴۷ خواهدبود .الف ٦٦١

نام ونام خانوادگی — نام پدر — شماره شناسنامه و محل‌صدور
تاریخ تولد — نشانی‌کامل پستی — وضع نظام وظیفه
امضاء

آ-۴۲۷۲ ۱-۳



## سومین مراسم قرعه کشی ماهانه ده‌خانه مدرن

حساب پس انداز
بانك اعتبارات تعاونی توزیع
دوشنبه شانزدهم اردیبهشت ماه‌ساعت۷ونیم بعدازظهر از
تلویزیون ایران (کانال۳)
انجام خواهدگرفت
توجه عموم علاقمندان را باین‌برنامه جلب میکنیم

# جدال دلهره‌آور یک شکارچی با ببر

سینو جلو (کلمبیا) ۲۲ آوریل- خبرگزاری فرانسه - پلاسیوس کشاورز کلمبیائی دیروز باتفاق دو تن از دوستانش بمنظور شکارطیور وارد جنگل شد.

این سه نفر که هرسه یك‌هدف داشتند، پس از ورود به جنگل از یکدیگر جدا شدند.

پلاسیوس پس از طی مسافتی، ناگهان خود را باببری روبرودید. ببر برای‌حمله آماده شد پلاسیوس نیز تفنگش را آماده شلیك نمود، اما هنوز نشانه‌گیری نکرده بود که ببر حمله خودرا آغاز نمود وبا اولین ضربه تفنك پلاسیوس به گوشه‌ای پرتاب شد و جدال‌تن‌به‌تن پلاسیوس و ببر آغاز گردید.

پلاسیوس ضمن دفع حملات ببر با صدای بلند از دودوستش‌استمداد طلبید. یکی از دوستان او خودرا به صحنه جدال رسانید، اماموقعی به این صحنه رسید که پلاسیوس داشت مغلوب ببر میشد و ببردهان خود را برای کندن صورت‌پلاسیوس باز کرده بود و به آن‌نزدیك‌میکرد فاصله کله ببر از سر پلاسیوس‌از ۱۰ سانتی متر بیشتر نبود دوست پلاسیوس باوضع خطرناکی خود را روبرو دید زیرا به‌هر قسمت ازبدن ببر که تیراندازی می‌کرد احتمال اصابت گلوله به پلاسیوس وجود داشت، ولی اوبرای نجات‌پلاسیوس دوسه ثانیه بیشتروقت نداشت لذا تصمیم‌گرفت کله ببررا که هر لحظه به‌صورت پلاسیوس نزدیك میشد هدف قرار دهد.

کله ببر و سر پلاسیوس طوری دربرابر تفنك دوست‌پلاسیوس‌قرار گرفته بودند که احتمال عدم‌اصابت تیر پس از عبور از کله ببربه صفر پلاسیوس یك درهزار بود. باوجود این دوست پلاسیوس فرصت را از دست نداد با دست روی سینه خود صلیبی کشید و شلیك کرد.

گلوله تفنك درست هنگامیکه تماس موهای سبیل ببر با صورت پلاسیوس برقرار شده بود کله ببر را متلاشی کرد و پس ازعبور از آن خراشی درسر پلاسیوس ایجاد کرد و در خاك نشست.

پلاسیوس پس از پانسمان زخم سرش دربیمارستان گفت احساس میکند که دوباره متولد شده‌است، چون هنگام جدال با ببر، بخصوص در لحظات آخر هرگز باورنمی‌کرد که زنده بماند.

## دادستان برای قاتلی تقاضای مجازات کرد

دادستان تهران امروز از دادگاه جنائی برای علی‌کوثرخواه ۳۸ساله اهل اردبیل که متهم بقتل بخشعلی وفاداری است تقاضای مجازات‌کرد.

علی متهم است که بخشعلی را با ضربه دیلم کشته است.

این حادثه ۲۳ روز قبل در یك بنگاه آهن فروشی جوادیه تهران رویداد و علی‌که با بخشعلی‌مشاجره لفظی داشت ضمن این مشاجره با دیلم ضربه‌ای برسر بخشعلی زد و باعث مرك او شد بخشعلی دارای همسر و ٤ فرزند بود.

دادستان تهران برای علی‌مطابق ماده ۱۷۱ قانون مجازات عمومی تقاضای مجازات کرده است.

ماده ۱۷۱ هرکس‌عمدا به‌دیگری جرح یا ضرب وارد آورد که‌منتهی به موت مجنی علیه گردد، بدون اینکه مرتکب،قصد کشتن راداشته باشد به حبس بااعمال شاقه از ۳ تا ۱۰سال محکوم خواهدشد، مشروط براینکه آلتی که استعمال شده است، قتاله نباشدو اگر آلت«قتاله» باشد مرتکب در حکم قاتل عمدی است.

پرونده این حادثه توسط آقای هدایت بازپرس فوق‌العاده دادسرا تکمیل شده است.

## یک ایرانی در اطریش دزدی کرد

یك دادگاه شهر وین از طریق پلیس‌بین‌المللی اطریش ازپلیس بین‌المللی ایران‌تقاضا کرد سوابق قضائی یك‌ایرانی ۳۲ ساله را به آن دادگاه بفرستند. پلیس بین‌المللی اطریش این تقاضا را ضمن ارسال عکس و آثار انگشتان متهم به تهران بعمل آورده است.

این ایرانی که فضل‌الله فاضلی نام دارد در گلپایگان متولد شده است.

طبق گزارش پلیس بین‌المللی اطریش فضل‌الله متهم است که درحدود یك ماه قبل در اطریش مرتکب سرقت و جرم دیگری شده است.

پلیس بین‌المللی اطریش تاکید کرده است که برای آغازمحاکمه‌این ایرانی‌سوابق قضائی او لازم است.

وین - خبرنگار اطلاعات

## سکته در تئاتر

پریشب یکی ازتماشاگران‌تئاتر نصر هنگام تماشای برنامه تئاتر سکته کرد. هویت این شخص هنوز روشن‌نشده بودودر جیب‌اوتنها ۹۵ تومان پول بدست آمده است.

ساعت ۲۰و ۱۵ دقیقه سایر تماشاگران متوجه مرك این مرد شدند.

## دو گمشده

زهرارضائی ۱۸ساله ازدی ماه گذشته گم شده‌است. مادرش درخواست دارد کسانی که‌از گم شده او خبر دارند به تلفن۷۹۹۲۸ خبر دهند. زهرا دارای شوهر و فرزنداست.

مریم بختیار زمانی ۱۵ ساله از دیشب گم شده است.
پدرش درخواست دارد کسانی که‌از دخترا و خبری دارند به خیابان قصرالدشت کوچه سعادت پلاك ٤و یابه تلفن شماره ۳۳۳۸۷۱ آقای خضوئی اطلاع دهند.

## شهود دشمن هستند!

شعبه ۲ دادگاه جنائی مرکز محاکمه ۳ تن از اهالی قریه شال قزوین را باتهام شرکت و معاونت در قتل آغاز نمود.

بموجب کیفرخواست دادسرای شهرستان قزوین. نگهدار، عزیزاله و کتاب علیرضائی متهمند که روز ۱٦ بهمن‌ماه سال گذشته باضربات بیل شیخ محمدحسین‌یعقوبی رابقتل رساندند.

دادستان برابر ماده ۱۷۵قانون مجازات عمومی برای آنها اتقاضای مجازات کرده است.

درجریان محاکمه، متهمین‌اظهار داشتند روز ۱٦بهمن ماه نزاع‌سختی بین‌چند صدنفر ازدسته‌یعقوبی‌ها و دسته علیرضائی ها درگرفت. در این نزاع جمعی براثر اصابت چوب وبیل مجروح شدند و شیخ محمد حسین ازدسته یعقوبی‌ها بقتل‌رسید. ما در این نزاع شرکت نداشتیم و گروهی از یعقوبی هاازروی دشمنی شهادت دادند که محرك اصلی‌این نزاع ماهستیم و کشتن محمدحسین بدست ما انجام شده است.

ما بهیچوجه اظهارات این شهود را که با طایفه علیرضائی خصومت ودشمنی و عداوت‌دارند قبول‌نداریم، ما فقط شهادت رئیس خانه انصاف و۳ نفر معتمدین محل را قبول‌داریم و طبق مدارك و اسناد موجود در پرونده آنها بهیچوجه شهادت نداده‌اند که ما شیخ محمد حسین را کشته‌ایم.

اینها معتمد و مورد اعتماد ۱۵ هزار نفوس قریه شال هستند. یکساعت بعد از ظهر جلسه دادگاه بعنوان تنفس تعطیل شد و دنباله محاکمه به امروز موکول گردید.

## تجدیدمبارزه باکبوترپرانی

مبارزه با کبوترپرانی باردیگردر تهران وحومه از سرگرفته شد. این مبارزه نخستین بار پس ازسقوط یك جت آغاز گردید.

دیروز تنها دریك کلانتری‌جنوب غربی تهران ۲۰۰ کبوتر سربریده شد.

## ٤ حادثه

* یك مرد ناشناس که‌در بخش ۱۲ (خیابان منیریه)در چاهی‌مشغول کار بود بعلت اصابت سنك بسرش کشته شد.
* گرجی ارزانی ٤۵ ساله به سبب سوختگی جان سپرد.
* نوروز بهارلو ٦۰ ساله براثر خونریزی داخلی درگذشت.
* طفلی بنام صنم بعلت سقوط از صندلی فوت کرد.

## پسر شیطون

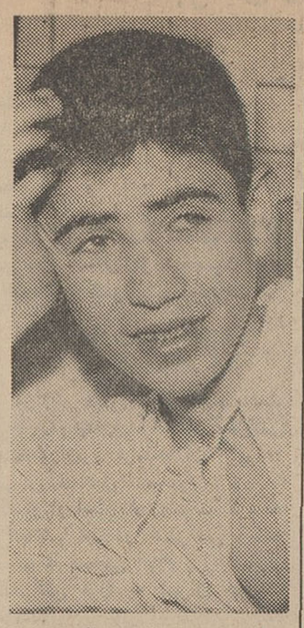

این پسر جواد نام دارد. او با این سن کم قصد خودکشی کرده است جواد به این جهت دیشب‌باین اقدام دست زد که پدرش او را از شیطنت منع کرده‌بود. جوادچندبار بجای «در» از دیوار وارد خانه شد ویك‌بار روی‌اتومبیل مردم‌در خیابان نشست و همین موارد سبب اعتراض پدرش گردید.


ازفرداصبح — درسینماهای — ازفرداصبح

اونیورسال-پاسیفیک-رویال-ایران-تهران
الوند-لیدو-نپتون-ژاله-پاسارگاد
مونت کارلو-و... آستارا (تجریش)

حبیبی قهرمان کشتی جهان درفیلم
ببرمازندران
محصول استودیو هیثاقیه

کارگردان: ساموئل خاچیکیان
فیلبردار: نصرت‌اله کنی

باشرکت
نیکو. نیلوفر. داریوش طلائی. ایران دفتری. ملاقاسمی. رستمخانی
کوره‌چیان حسین‌پور. موسوی. وزیری. منیره نجاتی و مربی‌کشتی ایران حبیب اله بلور

همزمان باتهران‌درشهرستانهای: شیراز: (پارامونت-پارس- مترو) تبریز: (کریستال- متروپل) مشهد: (فردوسی - هما) آبادان: (شیرین - ایران - متروپل) اهواز: (آریا - ساحل) بابل: (داریوش - سانترال) اصفهان: (چهارباغ - مهتاب)

از صبح ۵شنبه درسینماهای
اروپا-میامی-آسیا-رکس-سیلوانا
همای- تیسفون- ری- پانوراما- نا تالی
المپیا- پرسپولیس- ستاره- و.. پلازا

یک فیلم از پلازا
دشت سرخ

تکنی اسکوپ
رنگی (تکنی کالر)
باشرکت
بهروز وثوقی
ایرج قادری
مارلین
اشمیت
زندی
شاندرمنی
غیاث
شهرام
ساقی

## مجالس ترحیم

خانواده‌های : خوشنویس،نبوی ، قشنگی ، مرجعی، مجتهدی ، معین‌زاده ، جوادزاده ، کمالی‌نیا ، خسرو هاشمی ، سلطانزاده ، خادمی ، آل‌طه ، غروی، ناظمی زاهدانی ، موتمن ، جعفرزاده ، علیخانی ، نامی،صادقی، امیری ، افتخاری

در فوت اسف‌اشتمال فقیده سعیده **بانو شوکت** صبیه مرحوم حاج‌صمدآقا ووالده ماجده آقای‌سیدعلینقی خوشنویس عزادار می‌باشند مجلس ختم مردانه روز چهارشنبه ٤اردیبهشت ماه مصادف با۲۵ محرم‌شهادت امام‌چهارم (ع) از ساعت ۳ونیم الی ۵ونیم بعدازظهردر مسجد ولی‌عصر واقع در خیابان حشمت‌الدوله ومجلس زنانه همان روز و همان‌ساعت در منزل شخصی خیابان ساسان غربی کاشی ۲۹۰ منعقد خواهد بود .

الاحقر حاج‌سیدعلی اصغر صادقی خوئی ، العبد حاج سیدابراهیم علوی خوئی،الاحقر حاج‌شیخ‌عبدالصمد خوئی ، الاحقر ابوطالب فاضلی ، الاحقر حاج میرزا خلیل‌قبلهٔ

سیدعلی‌النقی خوشنویس ، سیدحسن نبوی،محمد ابراهیم قشنگی ، ابوالقاسم مجتهدی ، سیدباقر مرجعی سرهنك علی معین‌زاده

آ_۲۹۲۱

مصیبت وارده را بخانواده‌های وابسته خصوصابه فرزند آن مرحومه تسلیت‌میگوئیم .

---

باکمال تاسف درگذشت‌شادروان مهدی‌مقصودلو که‌ازمحترمین شهرستان گرگان بوده‌اند باطلاع‌اهالی گرگان مقیم مرکز میرساند . مجلس ترحیم‌فقیدسعید درروز چهارشنبه ٤اردیبهشت ازساعت ٤تا٦ بعدازظهر در مسجد حاجی‌حسن واقع در خیابان ارامنه برگزار خواهد شد .

نماینده مجلس شورای ملی - مهندس‌قادرپناه

آ_۳۹۵۷

---

باکمال تاسف فوت ناگهانی شادروان‌مهدی‌مقصودلو عضو صدیق وزارت آموزش وپرورش راباستحضار کلیه همکاران فرهنگی میرساند . مجلس ترحیم آن فقیدسعید چهارشنبه چهارم اردیبهشت ساعت ٤ الی٦ بعداز ظهر در مسجد حاجی‌حسن منعقد می‌باشد .

آ_۲۹۵۷ اداره کل‌بازرسی

---

باکمال تاسف‌فوت‌ناگهانی فقیدسعید مهدی‌مقصودلو راکه از خاندان علم‌وتقوی و نواده وداماد مرحومین مبرورین حضرتین ایتین حاج‌شیخ‌حسین استرابادی وسیداسمعیل حائری کاشانی طاب‌ثراهماست باطلاع کلیه همشهریان محترم میرساند . مجلس ترحیم‌ان مرحوم روز چهارشنبه چهارم اردیبهشت از ساعت٤تا٦ بعدازظهر در مسجد مرحوم حاجی‌حسن واقع‌درخیابان ارامنه منعقد است از عموم همشهریهای گرامی‌انتظار شرکت در مجلس مزبور رابرای شادی روح ان‌مرحوم دارد .

محمدغروی - شیخ‌احمدالهی‌نراقی

۲۹۵۷_۱

---

خانواده‌های : مقصودلو ، فره‌داغی ، حائری ، رضائی‌زاده ، صفوی ، احمدی دشتی ، تبریزی ، سریعت‌احمدی ، سریعتمدار ، ترابی ، مرتضوی ، سلیمانی ، عجمی دشتی ، احمدی‌موسوی ، یثربی، نهامی ، روانبخت ، منصوری ، پژوهش ، اخباری ، احمدیان ، یزدی ، ایمانی ، شهیدی ، مدرس ، امام، فلاح ، صدیقی ، متقی ، نجفی

بانهایت تاسف وتاثر درگذشت ناگهانی‌شادروان مهدی مقصودلو راباطلاع کلیه فامیل،دوستان‌واشنایان میرساند . مجلس ترحیم مردانه فقید سعید از ساعت ٤تا ٦ بعدازظهر روز چهارشنبه چهارم اردیبهشت در مسجد مرحوم حاجی‌حسن واقع در خیابان ارامنه‌وختم زنانه در همان روز و ساعت در منزل آن مرحوم‌واقع در کوی یوسف‌اباد خیابان‌محمدرضاشاه پهلوی ، ایستگاه سوم - خیابان کوهستانی پلاك ۱۰ برگزار خواهد شد .

آ_۲۹۵۷

بعموم افراد خانواده‌های عزادار بویژه بازماندگان آنمرحوم مصیبت وارده را تسلیت میدهیم

---

باکمال تاسف درگذشت آقای **جمال‌هاشم‌پور** مجری طرح جنگلداری گلبند راباطلاع‌میرساندمجلس ختم فقید سعید از ساعت ۳تاه بعدازظهر روزچهارشنبه چهارم اردیبهشت‌ماه ۱۳۴۷ در مسجد فخرالدوله‌منعقد خواهد بود .

وزارت منابع طبیعی

آ_۲۸۱۱ ۲_۲

---

سندیکای مجریان طرحهای جنگلداری شمال فوت جانگداز مرحوم **آقاسیدجمال هاشم‌پور** راکه‌ازهمکاران صمیمی و فعال سندیکا بوده باستحضار همکاران‌محترم میرساند . مجلس ختم آن مرحوم روز چهارشنبه‌چهارم اردیبهشت ماه از ساعت ۳تا ۵ بعدازظهر در مسجد فخرالدوله برگزار میشود شایسته است‌باتشریف‌فرمائی وشرکت در مجلس ختم روح آنمرحوم راشادفرمائید

سندیکای مجریان طرحهای جنگلداری‌شمال

آ_۲۸۱۱ ۲_۲

---

بدین‌وسیله درگذشت ناگهانی شادروان آقای **سیدجمال‌هاشم‌پور** راباطلاع همکاران ودوستان‌میرساند مجلس ختم آن مرحوم روز چهارشنبه چهارم‌اردیبهشت ماه ازساعت ۳تاه بعدازظهر در مسجد فخرالدوله‌منعقد خواهد بود . انتظار میرود باشرکت در مجلس ختم‌روح آنمرحوم را شاد فرمائید .

اتحادیه صنف‌الوارفروش

آ_۲۸۱۱ ۲_۲

---

صادرکنندگان چوبهای صنعتی‌بدین‌وسیله‌درگذشت ناگهانی شادروان **آقاسیدجمال هاشم‌پور** راباطلاع‌عموم میرسانند . مجلس ترحیم روزچهارشنبه‌چهارم‌اردیبهشت ماه از ساعت ۳تاه بعدازظهر در مسجد فخرالدوله‌منعقد خواهد شد شایسته است باحضور خود در مجلس‌ختم روح آنمرحوم را شاد فرمائید .

حسن تسلیمی - عسگر طالب‌پور

آ_۲۸۱۱ ۲_۲

---

خانواده های: پاکزاد ، علامه ، یزدان‌پرست ، مازندی ، سعادت‌پژوه ، وافق ، افشار قاسملو ، دهخوارقانی ، لشگری ، جانفزا ، قاسملو ، معینی ، شه‌پرست ، معظمی ، سلیمی ، مهین‌پور ، بوطالب ، گلستانیان ، یاقوت فام ، چمنی ، دولت ، سعیدی ، دشتی ، شریفی

باکمال تاثر فوت ناگهانی افسر بازنشسته ارتش **اسدالله‌پاکزاد** بزرك خاندان پاکزاد راباطلاع خویشان و دوستان میرساند . مجلس ختم زنانه از ساعت۸ونیم الی ۱۰ونیم و مردانه از ۱۰ونیم الی نیم‌بعدازظهر روز چهارشنبه چهارم اردیبهشت در خانقاه صفی‌علیشاه واقع در خیابان صفی‌علیشاه برگزار و مراسم هفته‌آن سعید فقید روز پنج‌شنبه ۵ اردیبهشت از ساعت ۱٦ الی ۱۸ در مقبره ظهیرالدوله برقرار است .

مریم افشار قاسملو ، سلطنت سعادت‌پژوه ، آفاق پاکزاد ، دکتر امیرهوشنك پاکزاد ، مهندس محمد پاکزاد ، فریدون پاکزاد ، محمودعراقی ، یزدان‌پرست سرهنك مرتضی پاکزاد ، دکتر محمدحسن علامه،علی لشگری ، سرهنك محمدتقی وافق ، عالیه پاکزاد، مجتبی جانفزا ، محسن پاکزاد ، دکتر حسین پاکزاد، ابوالقاسم پاکزاد ، سرهنك حبیب‌الله ، افشار قاسملو، عبدالله قاسملو ، پوراندخت شه‌پرست ، اقدس افشار قاسملو ، دکتر احمد معینی ، فریدون معینی ، علی اویسیان ، مهندس حسن دشتی ، مهندس عباس‌سعیدی مهندس عباس شریفی ، دکتر محمد دهخوارقانی ، شمسی دولت ، ابوالحسن پاکزاد .

آ_۲۹۱۵

---

باکمال تاسف درگذشت شادروان **جمال‌هاشم‌پور** را در حادثه اتومبیل باطلاع عموم‌میرساند . مجلس‌ختم آن فقید سعید از ساعت ۳تاه بعدازظهر روز چهارشنبه ٤ر۲ر٤۷ در مسجد فخرالدوله برگزار خواهدشد.

خانواده‌های : هاشم‌پور ، بوشهری ، غنی‌زاده

آ_٤٦۸۲

بعموم بازماندگان آنمرحوم مصیبت وارده را تسلیت میدهیم

---

**در مسجد بی‌سرتکیه‌بابل**

بمناسبت درگذشت شادروان‌آقای **حسین‌قراگزلو** عموی اینجانب وپدر آقای مهندس امیرخسروقراگزلو مجلس ترحیمی در روز چهارشنبه مورخه ٤ر۲ر٤۷از ساعت ۳تا٦ بعدازظهر در مسجد بی‌سرتکیه بابل‌منعقد وامید است برادران و دوستان گرامی دراین مجلس برای شادی روح آن مرحوم شرکت فرمایند .

بابل - حبیب‌اله ابراهیمی - علی‌اکبری

آ_٤٦۸٦

بعموم بازماندگان آنمرحوم مصیبت وارده راتسلیت میدهیم

---

باکمال تاسف ضایعه درگذشت شادروان دکتر **عبدالعلی دهقان** معاون قضائی وزارت دادگستری راکه از قضات عالیقدر و دانشمند کشور بوده‌اند باطلاع میرساند . مجلس ترحیم مردانه‌فقیدسعیدروزچهارشنبه چهارم اردیبهشت ماه از ساعت ۹ الی ۱۱ صبح در مسجد مجد و مجلس ترحیم زنانه در منزل آن مرحوم واقع در خیابان جمشیدآباد شمالی خیابان نادر شماره ۳٤ منعقد خواهد بود .

وزیردادگستری

آ_۲۷۹۷ ۲_۲

---

دیوانعالی کشور باکمال تاسف ضایعه درگذشت شادروان دکتر **عبدالعلی دهقان** معاون اول دادستان کل کشوررا که از قضات شریف و فاضل دادگستری‌بودند باطلاع میرساند . مجلس ترحیم فقیدسعید از ساعت ۹الی۱۱ صبح روز چهارشنبه چهارم اردیبهشت در مسجد مجد منعقد خواهد بود .

رئیس دیوانعالی کشور - میرمطهری

آ_۲۷۹۹ ۲_۲

---

کانون فرهنگی ایران‌جوان باکمال تاسف‌درگذشت شادروان دکتر **عبدالعلی دهقان** راباطلاع‌دوستان‌میرساند مجلس ترحیم فقیدسعید روز چهارشنبه‌چهارم‌اردیبهشت ماه از ساعت ۹تا۱۱ صبح درمسجد مجد برگزارخواهد شد .

هیئت مدیره کانون فرهنگی ایران‌جوان

آ_۲٦۷۳ ۲_۲

---

فارسیان مقیم تهران باکمال تاثر و تاسف‌ضایعه جبران‌ناپذیر درگذشت یکی از فرزندان لایق‌وکم‌نظیر خود شادروان دکتر **عبدالعلی دهقان** قاضی فاضل و دانشمند راکه مدت ۳۰سال در کمال‌سرافرازی‌وصداقت در مقامات حساس دادگستری خدمات پرارزشی رابه اهالی فارس‌وهمه هموطنان عرضه داشته‌باطلاع‌میرساند. ازعموم فارسیان مقیم مرکز تقاضا دارد که با شرکت در مجلس ترحیم آن فقید سعید در مسجدمجدازساعت ۹الی ۱۱ صبح روز چهارشنبه چهارم اردیبهشت خاطره آن فرزند برومند فارس را گرامی بدارند .

حاج‌محمدنمازی ، سردارفاخر حکمت ، ابراهیم قوام ، دکتر خوشبین ، دکتر محمدباهری ، دکترباقر عاملی ، حسام‌دولت‌آبادی ، محمدمهدی نمازی ،علیقلی هدایت ، عباسقلی‌عرب شیبانی ، صارمی ، امیدسالار، جواد ملك‌پور

آ_۲٦۱۱ ۲_۲

---

خانواده‌های دهقان ووابسته بانهایت تاسف‌ضایعه جبران‌ناپذیر درگذشت دکتر **عبدالعلی دهقان** راباطلاع میرساند . مجلس ترحیم مردانه فقید سعید در تهران روز چهارم اردیبهشت چهارشنبه از ساعت ۹صبح‌تا۱۱ در مسجد مجد و ختم زنانه ازساعت ۳تاه بعدازظهر همان روز در منزل شخصی‌آن‌مرحوم خیابان‌جمشیدآباد شمالی کوچه نادر شماره ۳٤ منعقد است ضمنا مجلس ترحیم مردانه شادروان دکترعبدالعلی دهقان درشیراز از ساعت ۳تاه بعدازظهر روز دوشنبه دوم اردیبهشت‌در مسجد سپهسالار و ختم زنانه‌بعداز ظهر همان روز در منزل دکتر ابوالحسن دهقان منعقد خواهدشد.

بهتری دهقان ، قمرتاج دهقان ، دکتر ابوالحسن دهقان ، علی‌محمددهقان

آ_۲٦۱۱ ۲_۲

---

بانهایت تاسف درگذشت غلامعلی احمری رابه اطلاع میرساند . مجلس ترحیم آن مرحوم از ساعت ۲تا ۵ بعدازظهر روز چهارشنبه ٤ر۲ر٤۷ در مسجد زینبیه انتهای خیابان آریانا برگزار می‌باشد .

خانواده‌های : احمری ، رزقی ، گروسی

آ_۲۸٦۱

بعموم بازماندگان آنمرحوم مصیبت وارده راتسلیت میدهیم

---

باکمال تاسف درگذشت شادروان بانو **خدیجه فتحعلیان** مادر گرامی آقایان هاشم‌وپرویز فتحعلیان‌را باطلاع کلیه اقوام و دوستان میرساند . مجلس ختم آن مرحومه روز چهارشنبه ٤اردیبهشت‌ماه ٤۷ازساعت ٤تا٦ بعدازظهر در مسجد محمد(ص) واقع در خیابان فرح‌آباد چهارصد دستگاه منعقد است .

حاج‌محمود جواهریان،محمود فتحعلیان ، حسن عباس‌زاده ، علی‌اشرف کاشانی ، دکتر حبیب‌الله زبرجدی ، دکتر مهدی زبرجدی ، علی فروزان ، جواد فتحعلیان،طوسی محقق ، هوشنك شفتی،هاشم‌هاشمیان عباس فرهی ، ناصر جوادی ، کاظم قائم‌مقامی ، مهدی طوسی ، جعفر کاشانی ، حسن کاشانی ، عمادرام،اصغر طاهرآبادی ، احمد طاهرآبادی ، غلامعلی مسلمی ، حشمت‌الله بهمنی

آ_۲۹۲۳

---

باکمال تاسف درگذشت شادروان بانو**خدیجه فتحعلیان** مادر گرامی خودرا باطلاع اقوام و دوستان میرساند . مجلس ختم آن مرحومه‌روز چهارشنبه ٤اردیبهشت ٤۷ ازساعت ٤تا٦ بعدازظهر در مسجد محمد (ص) واقع در خیابان فرح‌آباد-چهارصددستگاه منعقد است .

آ_۲۹۲۳

هاشم فتحعلیان - پرویزفتحعلیان

بعموم بازماندگان انمرحومه مصیبت وارده‌راتسلیت میدهیم

---

باکمال تاسف درگذشت شادروان آقای**علی‌اکبر حسنلو** را باطلاع فامیل و دوستان میرساند . مجلس یادبود مردانه از ساعت ۳ونیم تاه‌ونیم بعدازظهر روز چهارشنبه ٤ اردیبهشت در شهرری مسجدحاج‌سیدرضا فیروزآبادی و مجلس ختم زنانه در همان روز در منزل آن‌مرحوم شهرری - خیابان اقدسیه برگزار میگردد.

احمد حسنلو ، علی حسنلو ، اسد حسنلو،حاج احمد رستم‌آبادی ، حاج‌ابوالحسن شهریاری ، علی ایمانی ، فرج‌اله‌ایمانی

آ_۲۹۵۵

بعموم افراد خانواده‌های عزادار مصیبت‌وارده‌راتسلیت میدهیم

---

بمناسبت فوت بانو **صغری کنجانی** مجلس ختمی از ساعت۳الی ۵بعدازظهر روز چهارشنبه در مسجدنو واقع در خیابان خراسان ایستگاه لرزاده برقرارمیباشد وختم زنانه در همان‌روز در منزل آنمرحومه منعقداست.

خانواده‌های : کنجانی ،لاطری ، دهدشتی،فتوحی مشیری ، تروت‌طلب،عارف‌پور ، شمس،ضرابی،مافی‌نژاد

آ_٤۷۳٦

بعموم بازماندگان آنمرحومه مصیبت وارده‌راتسلیت میدهیم

---

درگذشت شادروان **خلیل کتابیان** را باطلاع آشنایان و دوستان میرساند . بنابوصیت آن مرحوم هزینه ختم مردانه و شب‌هفت بمصرف امور خیریه خواهد رسید . ختم زنانه روزچهارشنبه‌چهارم‌اردیبهشت از ساعت ۳تا۷ بعدازظهر در منزل آنمرحوم برگزار خواهد شد

۲۹۳۱_۱ صمدی - جعفری-سرحددار

بعموم بازماندگان آنمرحوم مصیبت وارده راتسلیت میدهیم

---

**در مسجد بازارباش رضائیه**

بدینوسیله درگذشت شادروان **سیدروح‌اله‌موبد** بزرك خاندان موبد رادر رضائیه باطلاع‌دوستان‌وخانواده های وابسته میرساند . مجلس ترحیم آن مرحوم در رضائیه مسجدبازارباش روز پنجشنبه ٥ر۲ر٤۷ ازساعت ٤تا٦ منعقد خواهد بود .

آ_٤٦۸٤ سرهنك‌موبد

کارکنان دفتر نمایندگی رضائیه مصیبت وارده‌را تسلیت میگویند

## یادبود

به‌آگاهی بستگان و دوستان ارجمند میرساند که آیین یادبود چهلمین‌روزدرگذشت جانگدازبهترین عزیزمان **پوراندخت گنجه‌فر (بهروان)** از ساعت ٤تا٦ بعدازظهر روز پنجشنبه پنجم اردیبهشت ماه برسر آرامگاه آن شادروان درقم باغ‌ابوحسین برگزارمیشود ساعت حرکت از تهران بسوی قم یك‌بعدازظهرهمانروز از خانه آن شادروان واقع در خیابان تاج کوی کوکب کوچه سعیدی خواهد بود .

خانواده‌های : گنجه‌فر ، بهروان ، نعیمیان،هروی رئیس‌السادات ، لعل ، امیدیان ، نعمتی ، صانعی

آ_۲۹۲۹

---

چون روز چهارشنبه ٤ر۲ر٤۷ مصادف با چهلمین روز درگذشت مرحوم مهندس **رحیم سیمهائی** می‌باشد مجلس یادبودی از ساعت ۷تا۹ بعدازظهر در مسجد مرحوم حاج‌صفرعلی واقع در بازارگذرلوطی‌صالح‌منعقد امید است تمام طبقات از نظر بزرگداشت شعائرمقدس اسلامی شرکت فرمایند . مهدی‌الحسینی‌اللواسانی

آ_۲۸۹۳

## سوگواری - وعظ وخطابه

ان‌الحسین مصباح‌الهدی‌وسفینة‌النجاة

از روز چهارشنبه ۲۵ محرم از ساعت ۵تا۷بعداز ظهر دربنده‌منزل واقع در تجریش خیابان ثبت‌اسناد (ملك‌پور) پلاك ٦۸ مجلس‌عزاداری‌خامس آل‌عبا(ع)منعقد می‌باشد و خطیب دانشمند جناب آقای دکتر مناقبی مستمعین را مستفیض خواهند نمود .

آ_٤٦۸۸ محسن‌قندهاری

## سپاسگزاری

بدینوسیله از کلیه سروران معظم ، اقوام ودوستانی که باشرکت حضوری در مراسم تشییع و مجالس‌ختم وهفته مرحوم سیدعبدالعظیم فقیهی شیرازی ویا بوسیله تلگرام و نامه مراتب همدردی خویش را ابراز داشته و موجبات تسکین بازماندگان فقید سعید را فراهم فرموده‌اند صمیمانه سپاسگزاری نموده‌امیدواریم‌چنانچه در اثر تالمات روحی تاخیری در شرفیابی‌و عرض‌تشکر پدید آید مارا معذور فرمایند .

خاندان فقیهی شیرازی

آ_۲۸٦۳

## تسلیت

درگذشت نابهنگام وغم‌انگیز همکلاس عزیزبانو پروانه وحیدی منفرد را بخانواده آنمرحومه تسلیت میگوئیم .

دانشجویان سال چهارم رشته انگلیسی دانشکده ادبیات تهران

آ_۲۹۱۳

---

سرکار علیه خانم شهپرست - جناب‌آقای‌عبدالله قاسملو و سرکار سرهنك مرتضی پاکزاد

مصیبت وارده را تسلیت عرض نموده خودرادرغم واندوه شما شریك میدانم .

علی‌اکبرصادقی آشتیانی

---

جناب آقای دکتر موتمنی مدیر عامل بنگاه حمایت مادران

گروه فرهنگی خرداد بانهایت تاثر مصیبت‌وارده رابه‌جنابعالی تسلیت می گویند .

رئیس هیئت مدیره -حسین آزرم

آ_٤٦٤۸

---

همکار محترم جناب آقای دیمقلیان ریاست دبیرستان دکتررضازاده شفق

همکاران دبیرستانی در گذشت ابوی محترم‌انجناب راصمیمانه تسلیت گفته خودرا شریك غم واندوه‌شما میدانند .

امانی ، جهان‌آراء ، شاکری ، دکتر صادقی،فدوسی کمالی زنوزی ، مهدوی ، یحیوی

آ_۲۸٦۵

---

بانهایت تاثر و تالم فوت جانگداز مرحوم‌مهندس ناصرعلی معتضدی عضو موسس و شورای اداری انجمن تحصیلکرده‌های اروپا را به‌بازماندگان آن مرحوم تسلیت عرض می‌نمایند .

انجمن تحصیلکرده‌های اروپا

آ_۲۸۷۹

---

سرکار خانم پروین قادری

مصیبت وارده را بشما و بستگان محترم تسلیت میگوئیم

آ_۲۸۸۱

کارکنان کانون تربیت

---

مادانشجویان سال سوم الکترونیك دانشکده صنعتی (پلی‌تکنیك تهران)

درگذشت نابهنگام استاد ارجمندمان‌آقای‌مهندس معتضدی رابخانواده آن مرحوم تسلیت میگوئیم

آ_۲۸۸۳

---

روسا ، دبیران و دانش‌اموزان هنرستان صنعتی ارتو مدارس کورش - اتحاد و گنج دانش

فوت نابهنگام جوان ناکام هوشنك کپل‌زاده‌رابه عموم بازماندگان آن مرحوم از صمیم قلب تسلیت گفته و خودرا در غم آنان شریك میدانند .

آ_۲۸۹۷

---

دوست عزیزم دوشیزه فهیمه مطهریان

درگذشت پدر عزیزتان را تسلیت گفته و بقای بازماندگان را از خداوند خواهانم .

آ_۲۸۸۹ شیرین‌علائی

---

سرکار سروان منوچهر احتشامی‌پور

باکمال تاثر مصیبت وارده را بجنابعالی و بانوی محترمتان صمیمانه تسلیت عرض‌مینمایم

سروان عبدالعلی‌پورهاشم

آ_۲۸۸۵

---

هوالحی‌الذی‌لایموت

درگذشت شادروان سیدجمال هاشم‌پور راباتالم‌و تاثر فراوان به‌بازماندگان فقید سعید تسلیت‌میگوئیم.

نظام‌الدین بزرگزاده وبانو

آ_۲۸۹۱

---

خانم آذرمحی

کارکنان بخش رادیولژی بیمارستان شماره۲ مصیبت وارده را از صمیم قلب بشما تسلیت گفته‌وباشما دراین سوك بزرك شریکند .

دکتر شرافت ، دکتر رضوانی ، فروغی،میرسعیدی، دادخدا ، درخشانیان ، ناصحی ، نایبی ، فرزانه‌پور

آ_۲۸۷۵

---

جناب آقای علی‌اصغر بقائی و بانو

مصیبت وارده رابشما و خانواده محترمتان‌تسلیت میگوئیم .

مهندس وفائی - سروش

آ_۲۸٦۷

---

باکمال تاسف وتاثر درگذشت شادروان حاج‌محمد حسن علمی را بعموم بازماندگان محترم تسلیت عرض مینمایم .

حسین‌خبازها

آ_٤٦۰٤

---

جناب آقای سهراب ریاست محترم اداره امور خیریه شهرداری پایتخت

مصیبت وارده را صمیمانه تسلیت‌میگوئیم

مهین ثقفی - حسینعلی زندی‌حقیقی

آ_۲۸۵۹

---

کانون مدیران آزمایشگاههای تشخیص طبی

نهایت تاسف وتاثر خودرا از فوت فقیدسعیدسرهنك عنایت‌الله سهراب‌پدر گرامی آقای دکترخسروسهراب عضو هیئت مدیره این کانون ابراز داشته دوام عمرآن همکار محترم و سایر افراد آن خانواده گرام را خواستار است .

دبیر کانون - دکترحسین‌مشعوف

آ_۲۹۱۹

---

قلبم سرد شد
ساعت ٤ گذشت
چشمم براه ماند
میهمان‌عالیقدرم‌نرسید
افسوس که شمع وجودش نیمه‌راه خاموش شد
ومن نتوانستم محبتم را بپایش بریزم

خاندان محترم جزیره‌ای تسلیت مرا بپذیرید و مرا در این غم بزرك سهیم بدانید .

آ_۲۹۵۹ ناهیدجزیره‌ای

---

خانواده‌های : سیحون - بهرام سلطانی

درگذشت سرهنك عنایت‌اله سهراب را بفامیل محترم بویژه آقایان سهراب ، مسعود ، سعید،پرویز، خسرو ، هوشنك ، ایرج وفریدون سهراب‌تسلیت‌عرض مینمایند .

آ_٤٦۹۰

---

فوت نابهنگام ، جناب آقای‌هاشم‌پور رابخانواده‌های آنمرحوم تسلیت عرض می‌نمائیم .

هیئت مدیره سندیکای نامیوداران نوشهر وچالوس

هوشنك احمدزاده ، حسین لطیفی ، مهدی کج‌کلاه، محمد حامدی ، حسین میثاقی

آ_٤٦۸۰

---

سرکار خانم دکتر نوین

باکمال تاسف فوت مادر گرامیتان را تسلیت میگوئیم

صرفه‌نیا ، کیائی ، نوائی ، برهانی ، توتونچی، کریمی ، بیجاری ، همایونی ، قربانی

آ_۲۸۹۹

---

مصیبت وارده ر ابخانواده نوین صمیمانه‌تسلیت عرض مینمائیم

آ_۲۸۹۵

خانواده‌سرهنك‌موزون

---

جناب آقای قاسملو وبانو

بایکدنیا تاثر مصیبت وارده را بشما و همچنین خانواده آقایان پاکزاد و افشار قاسملو تسلیت عرض مینمایم

آ_۲۹۰۳

پوراندخت نژند

---

سرکار سرگرد هدایت ریاست محترم‌شهربانی‌بروجرد

باکمال تاسف از طرف خود و مامورین آگاهی شهربانی دزفول درگذشت شادروان مادر ارجمندتان‌را تسلیت عرض نموده بقاء بازماندگان را مسئلت‌داریم.

آ_٤٦۷۰۸ سیدحسین‌خاکبازنژاد

---

ناهید عزیز - ناصر نازنین

تسلیت‌های مارا بپذیرید مانیز دراندوه عزیزاز دست‌رفته‌مان شریك هستیم .

تبریز - فاطمه مهاجری ، نیروحیده‌ومحمدعلی‌مهاجری

آ_٤۷۰٦

---

کارکنان موسسه مطبوعاتی عطائی

درگذشت آقای حاج‌محمدحسن علمی رابه خانواده وبستگان آنمرحوم تسلیت عرض مینمایند .

مدیر مطبوعاتی عطائی -احمدعطائی

آ_٤۷٦٦

---

جناب آقای سعید فرهومند

بانهایت تاسف مصیبت وارده را بجنابعالی‌و خانواده محترم تسلیت عرض می کنیم .

آ_۲۹۳۵ دکتر کابلی‌وبانو

---

جناب آقای دکتر موتمنی مدیرعامل‌محترم بنگاه حمایت مادران

واقعه مولمه رابه‌جنابعالی تسلیت عرض میکنیم

طهرانی ، شاهرخی ، شایانی

آ_۲۹٤۵

---

جمعیت جراحان مکتب عدل باکمال تاسف وتاثر مصیبت وارده را بخانواده‌های محترم آهی‌و موتمنی بخصوص استاد محترم جناب آقای دکترآهی‌وهمکاران محترم آقایان دکتر موتمنی و دکتر خسروآهی‌وسرکار خانم دکتر سرور آهی تسلیت عرض مینماید .

آ_۲۹٤۹ دکتر محمدحسین منصور

---

درگذشت شادروان حاجی‌میرزا داود قویمی رابه بازماندگان و خانواده‌های‌عزادارآن‌مرحوم تسلیت‌عرض مینمائیم .

اخلاق موید ، اشرف جهانی ، تمجیدی ، فرقانی، طالب‌زاده ، شهیدی

آ_۲۹۵۳

---

جناب آقای دکترمحمدحسین جزیره‌ای

درگذشت پدر بزرگوارتان را تسلیت عرض‌نموده و خودرا شریك اندوه جنابعالی میدانیم

کریمی ، قاضی ، فرزان ، عارفی ، انصاری

آ_۲۹۷۱

---

سرکار خانم حاج‌سیدجوادی (کاتوزیان) معاونت‌محترم دبیرستان شاهدخت

همکاران شما مصیبت وارده را تسلیت عرض نموده در غم شما شریکند.

رئیس دبیرستان شاهدخت - مهربان‌پسند

آ_۲۹۱۱

---

خانم حشمت حائری

کارمندان دبیرخانهٔ سازمان زنان ایران مصیبت وارده به‌سرکار راتسلیت گفته و خودرا در غم آن همکارگرامی شریك و همدل میدانند .

آ_٤ ۷۵٦

---

درگذشت مرحوم آقای مهندس ناصرعلی معتضدی موسس سازمان فرهنگی معتضدی واستاد دانشگاه‌رابه خانواده محترم و داغدارش تسلیت عرض مینماید.

آ_۲۹۰۷ علی بوذری

---

دبیران ، کارمندان ودانش‌آموزان‌دبیرستانهای‌همایون

مصیبت وارده را بدبیر ارجمند و عالیقدرسرکار خانم نصرالملوك سپهسالاری و خانم کامرانی تسلیت عرض نموده و بقای بازماندگان آنمرحوم را از خداوند مسئلت دارند .

آ_۲۷۷ ۲ افتخارالملوك‌همایون

اطلاعات ۱۳۰۴

سه‌شنبه
* بیست‌وسوم آوریل ۱۹۶۸
* بیست‌وچهارم محرم ۱۳۸۸
* شماره ۱۲۵۶۶
* سال چهل‌ودوم

## ملاقات شاهنشاه و سونای

آسوشیتدپرس از آنکارا گزارش داد که پرزیدنت جودت سونای رئیس جمهوری ترکیه هنگام شروع مسافرت رسمی خود به افغانستان و عراق در فرودگاه تهران یك توقف کوتاه خواهد داشت و ازهمین فرصت برای ملاقات باشاهنشاه استفاده خواهد کرد.

شاهنشاه آریامهر و پرزیدنت سونای در روزاول ماه مه (چهارشنبه یازده اردیبهشت) در فرودگاه تهران گفتگو خواهند کرد.

## اجلاسیه وزیران سنتو تشکیل شد

* وزیر خارجه ایران به‌لندن رفت

اجلاسیه وزیران سازمان پیمان مرکزی امروز درلندن در عمارت «لانکاستر هاوس» بانطق افتتاحیه هارولد ویلسون نخست وزیر کارگری دولت انگلستان گشایش یافت.

اردشیر زاهدی وزیر خارجه در راس هیئت نمایندگی ایران ساعت سه‌بامداد امروز به لندن رفت. وزیر خارجه ایران قرار بود ۲۴ ساعت قبل به‌لندن عزیمت کند ولی بعلت تشکیل کنفرانس بین‌المللی حقوق بشر و دیدار مارشال تیتو انجام این برنامه به‌تعویق افتاد.

عباس آرام سفیر ایران درلندن نیز که دو هفته قبل بتهران آمده بود دیروز تهران را بسوی لندن ترك کرد.

درجلسات اجلاسیه وزیران سنتو وزیران خارجه ایران، انگلستان و ترکیه شرکت میکنند.

دین راسك وزیرخارجه امریکا بعلت مسائل مربوط به‌ویتنام فرصت نکرد که دراین اجلاسیه شرکت کند و کمیسر عالی پاکستان درلندن ریاست هیئت نمایندگی پاکستان رابرعهده خواهد داشت. جلسات اجلاسیه وزیران سنتو امروزوفردا ادامه خواهد یافت و وزیر خارجه ایران اواخر این هفته بتهران باز میگردد.

## رئیس‌ستاد نیروی هوائی انگلستان وارد تهران شد

عصر دیروز تیمسار ارتشبد «سرجان گراندی» رئیس ستاد نیروی هوائی سلطنتی انگلستان و بانو بدعوت تیمسار سپهبد خاتمی فرمانده نیروی هوائی شاهنشاهی وارد تهران شدند ومورد استقبال قرار گرفتند. رئیس ستاد نیروی هوائی انگلیس و همراهان مدت پنج روز میهمان نیروی هوائی شاهنشاهی هستند و از تاسیسات نیروی هوائی و آثار تاریخی و باستانی ایران دیدن میکنند.

روزنامه دیپلمات
چهارشنبه ها خواندنی است
۱ـ۳ آـ۱۳۷۹

تغییر شماره تلفن
شماره جدید تلفن دکتر الهیان متخصص و جراح بیماریهای چشم ۳۳۲۱۴۱ میباشد.
آـ۴۵۶۴

نمایندگی اتومبیلهای ام‌جی
موریس
شرکت روند خیابان شمیران نبش آمل
تلفن ۷۱۷۱۴

## سازمان ایرانی مجامع بین‌المللی

یکدستگاه انبار هم کف که مساحت آن حدود ۱۵۰۰ تا ۲۰۰۰ متر مربع بوده و تاشعاع ده کیلو متر شمال و یا مغرب شهر تهران واقع باشد اجاره مینماید.

از دارندگان انبار مشخصات بالا خواهشمند است ساعت ده صبح روز پنجشنبه ۵ اردیبهشت ماه ۱۳۴۷ برای مذاکره حضوری باداره امور اداری سازمان واقع در خیابان بهار نبش شاهرضا شماره ۱۰ مراجعه نمایند.

قائم مقام دبیرکل سازمان ایرانی مجامع بین‌المللی
مهندس تقی امامی
آـ۴۳۰۸ ۱ـ۳

بموجب موافقتنامه‌ای که دیروز بامضاء رسید

# ایران ۴۰ میلیون مارك اعتبار از آلمان گرفت

آقایان مهندس اصفیا مدیرعامل سازمان برنامه و دکتر باخ سفیر کبیر آلمان در دربار شاهنشاهی پس از امضای موافقتنامه

آقای مهندس اصفیا مدیر عامل سازمان برنامه بنمایندگی دولت شاهنشاهی ایران و آقای دکتر باخ سفیر جمهوری فدرال آلمان مقیم دربارشاهنشاهی ایران دیروز موافقت نامه‌ای بمبلغ چهل میلیون مارك آلمانی برای تامین قسمتی از هزینه خرید و نصب چهاردستگاه مولد برق آبی سد محمد رضاشاه پهلوی و ایستگاه های فشار قوی مربوط به خط انتقال نیروی برق شمال به‌جنوب امضاء نموده‌اند. جمع کل هزینه طرح مزبور در حدود ۷۳ میلیون مارك آلمانی میباشد که چهل میلیون مارك آن از محل موافقت نامه فوق وبقیه ازمحل وام بانك «کردیت انشتالت» آلمان وفروشندگان آلمانی ماشین آلات تامین میگردد.

## روزنامه فردا

فردا منتشر میشود

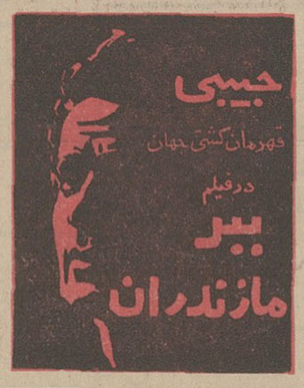


# هفته پیشاهنگی آغاز شد

**امروز هفته پیش‌آهنگی آغاز گردید. دراین هفته فعالیت پیش‌آهنگان ارزش‌یابی می شود.**

به مناسبت آغاز هفته پیشاهنگی دیشب آقای اسدالله علم ریاست شورای عالی پیشاهنگی ایران پیامی باین شرح فرستاد.

هموطنان گرامی ـ خواهران و برادران عزیز پیشاهنك.

با کمال خوشوقتی از بامدادسوم اردیبهشت ماه هفته پیشاهنگی را اعلام می کنیم.

وظیفه‌ای که دراین هفته بعهده داریم سپاسگزاری وقدرشناسی ازخدمت‌گزاران به‌جامعه بشریت میباشند یعنی کسانی که به تربیت جسم وجان ماپرداخته‌اند وبرای ما ایمنی و صلح و آرامش فراهم آورده‌اند ایشان پدران و مادران و معلمان ما و مصلحان بزرك بشریتند که رنجها کشیده‌اند تا مارا برعرصه رسانیده‌اند به ماعلم آموخته‌اند و ظلم وتاریکی تبعیض و ناروائی را در جامعه برافکنده‌اند وبما آسایش بخشیده‌اند و اینك از برکت فدا کاریهای آنها از نعمت های طبیعت بهره‌میبریم کام میگیریم و لذت می بریم بر ماست که شکرانه این مواهب را بجا بیاوریم و قدردان وحق شناس باشیم.

این شکرگزاری بر نعمت ها میافزاید راه‌ناهموارخدمت راهموار می سازد ونیکوکاری را تشویق می کند کسانی که هم اکنون خدمت‌گزاری بعالم بشریت را وجهه‌همت خویش ساخته‌اند برای این است که شاهد تقدیروحقشناسی ابنای بشر نسبت به‌خدمتگزاران درگذشته بوده‌اند. قدر شناسی نسبت به کسانی که هم اکنون در عرصه خدمت می‌باشند باعث می شود که آیندگان بخدمت و ایثار نفع و فدا کاری و جانبازی برای سعادت نوع تشویق شوند در واقع سنجش وارزیابی کار هاواحترام وتعظیم در مقابل کسانی که خدمت کرده و میکنند و راز ترقی وتکامل وسعادت است.

زنان ومردان نیك اینك در تهران در کنگره حقوق بشر برای دفاع و تحکیم حقوق انسانی مجاهدت می‌کنند و تدابیری میاندیشند وبدین منظور رنج سفر بخود داده‌اند ودر نتیجه حقشناسی و قدردانی از گذشتگان است که برای دفاع از انسانیت و آزادی مصائب بسیار تحمل کرده‌اند و ناملایمات فراوان کشیده‌اند من بنام رئیس شورای عالی پیشاهنگی امیدوارم همه‌مردم کشور علی‌الخصوص پیشاهنگان طی این هفته نعمت هائی را که از آن متنعم هستند به خاطر می‌آورند سلامت و قوت جسمی وروحی وایمنی وپیشرفت های اجتماعی را درنظر بگیرند وبادعای خیربه مبدا اصلی این همه نعمت وآسایش که شاهنشاه آریامهر رهبروپیشوای ملت ایران میباشند مشوق خادمان ومصلحان باشند.

## شرکت ملی صنایع شیر بوجود میآید

**برای تنظیم کردن واحدهای صنایع شیر و دامداری، شرکت ملی صنایع شیر بوجود خواهد آمد. درسال گذشته نرخ بعضی از محصولات کشاورزی بعلل مختلف افزایش پیدا کرده است. وزارت تولیدات کشاورزی و مواد مصرفی کالاهای موردمصرفی را تادروازه شهرها خواهد رسانید.**

این مطالب را آقای دکتر عبدالمجید مجیدی وزیر تولیدات کشاورزی و مواد مصرفی درمصاحبه مطبوعاتی امروز بیان داشت. آقای دکتر مجیدی گفت: بعضی از کالاهای مصرفی خانواده مثل گوشت و برنج وسیب زمینی افزایش قیمت داشته است و علل افزایش قیمت این نوع کالاها مربوط بعدم راهنمائی دقیق کشاورزان و غیر مجهز بودن شرایط تولید و نقص در سیستم توزیع می‌باشد.

آقای دکتر مجیدی اظهارداشت شیرتحت نظر شرکت ملی صنایع شیرقرارخواهد گرفت و ازاین طریق بکلیه دامداران توجه کافی مبذول خواهدشد.

# صدور ترفیعات فرهنگیان

## تاپانزدهم اردیبهشت ماه خاتمه میابد

**امروز کسب اطلاع شد که کار صدور ترفیعات فرهنگیان تا ۱۵ اردیبهشت ماه جاری به‌پایان میرسد واحکام ۷۵ هزار تن از آموزگاران ودبیرانی که استحقاق ترفیع دارند تا آن تاریخ صادر می شود.**

یك مقام مطلع به خبرنگار ما گفت همزمان با صدور احکام این عده کار صدور احکام معلمین غیر رسمی نیز باتمام میرسدو سپس کار تطبیق وضع کار کنان وزارت آموزش وپرورش باقانون جدید استخدام آغاز می شود.

خبرنگار ما می نویسد تاکنون احکام ۳۵ هزار نفر از آموزگاران ودبیرانی که استحقاق ترفیع دارندو همچنین احکام تعداد زیادی از آموزگاران غیررسمی نیز صادر شده

یك مقام مطلع امروز به‌خبرنگار ماگفت با اجرای آئین نامه طبقه بندی مشاغل که مقدمات تهیه آن فراهم شده‌است حقوق اکثریت آموزگاران و دبیران در پایان دوره خدمتشان بیش از حقوقی‌است که در حال حاضر مطابق با قانون‌قدیم استخدام دریافت میکنند.

## عزیمت بسوئیس

شب گذشته آقای سیف‌الله رشیدیان مدیر عامل بانك اعتبارات تعاونی توزیع برای شرکت در مجمع عمومی بانك های تعاونی که در هتل رویال کوپنهاك تشکیل می گردد باروپا عزیمت نمود.

مرکز سازمان مرکزی بانکهای تعاونی در بال سوئیس است.

سیمان تهران
مرغوب‌ترین
وباصرفه‌ترین
سیمانها
خیابان کوشك تلفن ۴ـ۳۵۷۹۱
آوازه

قابل توجه بانوان محترم اصفهان
سفیر زیبائی لوازم آرایش
(ژرمن مونتی)
خانم لیلیان کالمان روز پنجشنبه پنجم اردیبهشت ماه ۱۳۴۷ درمهمانسرای شاه‌عباس اصفهان ازساعت ۹ الی ۱۲٫۳۰ صبح و ساعت ۴ الی ۷٫۳۰ بعداز ظهراز بانوان محترم اصفهانی مجاناویزیت مینمایند.
نماینده اصفهان دراك استور بوعلی چهارباغ‌دروازه دولت
تلفن ۳۴۳۹ ۱ـ۲ آـ۴۱۶۰

درمان معتادین تریاك، هروئین باروش‌جدید علمی
بیماران در مدت درمان و پس از آن هیچگونه ناراحتی‌ندارند
دکتربرجیس ـ پهلوی‌جنب‌سینما امپایرصبح‌وعصر تلفن ۶۲۷۹۵۶
آـ۲۰۳۵

بیماران محترم پوست
لطفا برای مراجعه به مطب دکتر خشنود متخصص بیماریهای پوست ۲۴ ساعت قبل توسط تلفن ۴۹۶۳۲ طرف صبح وقت بگیرید.
آـ۴۵۵۴

ایران پیما
تلفن های شرکت ایران پیما
۳۰۲۱۷۲
۳۰۲۱۷۳ خیابان امیرکبیر
۳۳۷۵۷۸
۳۳۱۷۵۶ خیابان‌فردوسی ـ اول
۳۳۶۳۶۴ سوم اسفند
آـ۴۲۸۸

شماره تلفن های شرکت گری مکنزی تغییر یافته و بشرح زیر است
۳۳۵۱۸۳ ـ ۳۳۳۵۰۷ ـ ۳۰۴۲۶۰
آـ۴۶۲۰

هربامداد اول سلام
بعداصلاح با پرما
پرماساخت ایران تابخواهید میتراشد

کاشی سعدی
مهندسین کاشی سعدی
راترجیح میدهند

تلفن های عمومی وزارت دارائی
ازشماره ۳۰۱۶۵۱ تا ۳۰۱۶۵۸
ازشماره ۳۰۱۱۶۰ تا ۳۰۱۱۶۸
الف ۷۹۱ آـ۴۶۶۲

HAWI LUX
هاویلوکس
معتبرترین نام در صنعت رنگسازی

اطلاعیه کاخ جوانان
بمنظور رفاه بیشتر محصلین دختر شهرستانی که قصدشرکت در کنکور دانشگاه های تهران را دارند شبانه روزی کاخ جوانان از اول اردیبهشت ماه یکصد نفر محصل دختر میپذیرد.
آدرس: خیابان پهلوی مقابل خیابان آریامهر شبانه‌روزی کاخ جوانان تلفن ۶۲۵۷۴۸
۱ـ۲ آـ۴۶۳۲

قابل‌توجه مقاطعه کاران راه و ساختمان
چند دستگاه کامیون مخزن‌دار مخصوص آبکشی با مخزن‌های چهارده و هفده‌هزار لیتری بعلت مسافرت بقیمت مناسب فروخته میشود. خریداران به تلفن های شماره ۹۵۲۵۰۵ ـ ۹۵۰۱۹۱ ـ ۹۵۲۹۰۴ مراجعه نمایند.
آـ۲۸۰۵

شرکت سهامی استاندارد الکتریك ایران
استخدام مینماید
۱ـ یکنفر بانو سکرتر درجه یك که تسلط کامل بزبان انگلیسی و ماشین نویسی فارسی و لاتین داشته‌باشد.
۲ـ دو نفر فروشنده که حداقل دو سال سابقه کار داشته و سن آنها بین ۳۰ الی ۴۵ باشد.
افراد نامبرده بالا با حقوق مکفی بسیارخوب ومزایای دیگر برای تمام وقت استخدام میگردند.
داوطلبان حائز شرایط میتوانند همه روزه قبل از ظهر ها به شرکت سهامی استاندارد الکتریك ایران ـ چهارراه تخت‌جمشید ـ روزولت مراجعه نمایند.
۱ـ۲ آـ۲۸۴۷

تغییر شماره تلفن
تلفن دفترخانه ۱۴ به ۳۳۲۱۹۰ تغییر یافته است
آـ۴۵۳۰

آپارتمان اجاره
خیابان نادری ـ نبش قوام‌السلطنه
آپارتمان های ۳ و ۴ اطاقه ساختمان نوبنیاد فرقانی مجهز به تهویه مطبوع ـ آسانسور وپارکینك اختصاصی برای موسسات تجاری ـ دفاتر وبنگاه های ملی.
طالبین بدفتر ساختمان یابه تلفن های ۴۴۷۳۴ و ۴۴۳۱۵ مراجعه فرمایند.
۱ـ۵ ۲۲۰ـ۲

# آگهی برای تسلیم اظهارنامه مالیاتی

صاحبان مشاغل مذکور در مواد ۵۹ و ۶۳ و ۶۹ قانون مالیاتهای مستقیم مصوب ۲۸٫۱۲٫۴۵ بشرح زیر.

الف ـ مکلفین ماده ۵۹

۱ـ دارندگان کارت بازرگانی و کلیه وارد کنندگان و صادرکنندگان
۲ـ دلالان و حق‌العمل کاران که محل کسب ثابت دارند (باستثنای دلالان معاملات ملکی)
۳ـ صاحبان دفاتر فنی و مهندس مشاور
۴ـ صاحبان موسسات حمل‌ونقل موتوری زمینی دریائی و هوائی اعم از مسافری یاباربری
۵ـ صاحبان سینما. موسسات تلویزیون. تماشاخانه. موسسات فیلم‌برداری و دوبلاژ فیلم
۶ـ صاحبان بیمارستان. زایشگاه. آسایشگاه. تیمارستان. آزمایشگاه. درمانگاه (کلنیك یا پلی کلنیك) موسسات فیزیوتراپی
۷ـ دارندگان مشاغل پزشکی
۸ـ بهره‌برداران موسسات تعلیم و تربیت
۹ـ وکلای دادگستری و صاحبان دفاتر اسناد رسمی وازدواج و طلاق
۱۰ ـ صاحبان موسسات حسابرسی و مشاوره مالی
۱۱ـ صاحبان مجله وروزنامه و موسسات نشر کتاب و موسسات چاپ
۱۲ـ صاحبان موسسات تبلیغاتی

مکلفند که طبق ماده ۶۰ قانون اظهارنامه مالیاتی مربوط بدرآمد سال ۱۳۴۶ خودرا با ترازنامه و حساب سودوزیان متکی بدفاتر قانونی منتهی تاآخر تیرماه ۱۳۴۷ بحوزه مالیاتی محل شغل ارسال و مالیات متعلق راطبق ماده ۱۳۴ قانون پرداخت نمایند.

ب ـ سایر صاحبان مشاغل بخش ششم قانون که مشمول ماده ۵۹ نبوده و طبق مواد ۶۳ و ۶۹ مکلف بداشتن دفترقانونی نیستند ودرآمد مستمریا غیرمستمر عملکرد سال ۱۳۴۶ آنهااز ۶۰ هزارریال در سال تجاوز کند مکلفند اظهارنامه مالیاتی مربوط بدرآمد سال ۱۳۴۶ خودرا تاآخر تیرماه ۱۳۴۷ به حوزه مالیاتی محل شغل خودارسال و مالیات متعلق را بنرخ مذکور در ماده ۱۳۴ بپردازند.

لذا بدینوسیله باطلاع کلیه مودیان فوق‌الذکر میرساند که فرمهای شماره ۲۳ و ۲۴ که مربوط به‌فعالیتهای موضوع مواد قانون مذکور در بالا می‌باشد چاپ شده و در حوزه‌های مالیاتی موجود است.

انتظار دارد که مودیان محترم فرمهای مذکور راباتوجه بمقررات و دستورالعملی که در ظهرآنها چاپ شده است در مهلت مقرر قانونی تنظیم وضمن پرداخت مالیات متعلق بحوزه‌های مالیاتی ارسال دارند تا بااجرای تکلیف قانونی و اجتماعی خود مشمول جریمه وزیان دیرکرد مقرر نشوند.

الف ۷۰۴

وزارت دارائی

۱ـ۲ آـ۴۶۶۴