۲۴ صفحه

اطلاعات

شنبه ۳۰ اردیبهشت ماه ۱۳۵۱ ـ شماره ۱۳۷۸۰ تکشماره ۵ ریال

انفجار عظیم در وزارت دفاع امریکا

کمیته مرکزی حزب کمونیست شوروی برای سفر نیکسون جلسه فوق‌العاده تشکیل داد

پراودا بدولت امریکا توصیه کرد که واقع‌بین باشد

انفجار در پنتاگون ۲۵۰ هزار دلار خسارت وارد کرد

عاملین انفجار پنتاگون مخالفان جنگ ویتنام هستند

در صفحه ۲

آغاز سفر تاریخی نیکسون به شوروی

نیکسون: ایران کشور مهمی است

من در انتظار روزی هستم که بتهران میرسم

من و برژنف باروحیه مثبت مذاکره می‌کنیم

عکس رنگی بزرگ نیکسون بدیوار سفارت امریکا در مسکو نصب شد

در صفحه ۲

باشور وشوق وگرمی بسیار

کرمان از شهبانو استقبال کرد

● بازار کرمان و خیابانها با فرش و گل بطرزی افسانه آمیز تزئین‌شده است

شهبانو صبح امروز بمنظور یک بازدید پنج روزه به کرمان عزیمت کردند در این بازدید آقایان نخست وزیر و وزیر کشور ، رئیس دفتر مخصوص شاهنشاه و عده‌ای از مقامات درباری و دولتی در التزام بودند در فرودگاه مهرآباد روسای مجلسین وعلم وزیردربار شاهنشاهی وبانوو رئیس ستادبزرگ ارتشتاران و شخصیتهای مملکتی از شهبانو بدرقه بعمل آوردند عکس فوق شهبانو راهنگام عزیمت در فرودگاه مهرآباد نشان میدهد .

در صفحه آخر

قهرمانان پیروز فوتبال ایران

امشب ساعت ۲٫۵۰ بعد از نیمه شب وارد تهران میشوند

همسر قلیچ‌خانی: شب پیش از مسابقه اصلا نخوابیدم

همسر کلانی : حسین یک گل زیبا بمن هدیه داد

در صفحات ۳و۴

راز مرگ رقاصه اصفهان

تلفن ناشناس بازپرس را وادار به نبش قبر کرد

در صفحه ٤

یادداشتهای سیاسی روز

از ین شماره در صفحه ٦ چاپ میشود

برندگان فستیوال کان

سوزانایورک

* سوزانایورک : بهترین هنرپیشه زن

★

ژان‌یان : بهترین هنرپیشه مرد

★

ژان یان

سولاری از شوروی بهترین فیلم سال شناخته شد

در صفحه ٤

مقامات شوروی در پکن اعلام کردند :

موشکهای شوروی از راه چین به ویتنام شمالی سرازیر شد

● «جمع آوری مین ها» در امریکا جنجال بپا کرد کاخ سفید و نیویورک تایمز یکدیگر را بشدت متهم کردند

● چین اعلام کرد برای حمل اسلحه شوروی به ویتنام شمالی مانعی ایجاد نمی‌کند

● خبر شکسته‌شدن محاصره ویتنام در امریکا تولید نگرانی کرد .

در صفحه ۲

اطلاعیه شهربانی کل کشور

پیرو آگهی مورخ ۲۳ و ۵۱/۲/۲۶

درمورد پذیرش دانشجو باستحضار میرساند که دز سال جاری دانشکده افسری شهربانی فقط دانشجوی پسر می پذیرد...

اطلاعیه

بانك بین‌المللی ایران وژاپن

شعبه جدید این بانك بموجب موافقتنامه شماره نب ۵٦۹ مورخ ۱۳٫۷٫۱۳۵۰ شورای پول و اعتبار در خیابان پهلوی شهرستان بابل بنام شعبه بابل از تاریخ ۱٫۳٫۱۳۵۱ افتتاح و شروع بکارخواهد نمود .

شعبه مذکور برای افتتاح حسابجاری ، پس‌انداز ، قبول سپرده ثابت، نقل وانتقالات وجوه در داخل و خارج کشور وانجام کلیه امور بانکی اعم از ریالی و ارزی با کلیه کشور های جهان آماده می‌باشند .

شما هم نظر بدهید

بنگاه اعانه ملی ، برای آگاهی از عقیدهٔ هم میهنان عزیز در بارهٔ نحوه انتشار بلیطهای اعانه ملی و مراعات نظر اکثریت خریداران محترم ، مشخصات سه نوع بلیط اعانه ملی را ، باین شرح باطلاع عموم میرساند :

۱ ـ بلیط اعانه ملی ۲۰ ریالی بایك شماره قرعه‌کشی

۲ ـ بلیط اعانه ملی ۳۰ ریالی دوقلو وغیرقابل تفکیك

۳ ـ بلیط اعانه ملی ۴۰ ریالی دو قلو وقابل تفکیك

شرح جوایز و مشخصات هرسه نوع بلیط ، درصفحه ۱٦ بچاپ رسیده و علاوه بر آن ، در فرم های مخصوص ، در اختیار فروشندگان بلیط قرار گرفته است . از شما دعوت میکنیم ، با مطالعه شرح جوایز و مشخصات هرسه نوع بلیط ، نظرخودرا اعلام نمائید . هریك از سه بلیط اعانه ملی ، که مورد پسند و انتخاب اکثریت خریداران قرار گیرد از طرف بنگاه اعانه ملی انتشار خواهد یافت .

همکاران محترم صنف پارچه فروش

به امان‌الله برخورداریان رای بدهید

جمعی‌از پارچه‌فروشان تهران

آگهی استخدام

شرکت سهامی تولید و انتقال نیروی برق ایران (توانیر) تعدادی تکنیسین‌راه‌وساختمان و نقشه‌کش را از طریق آزمایش و مصاحبه استخدام مینماید . داوطلبان میتوانند بمنظور کسب اطلاعات بیشتر بادردست داشتن مدارك زیر ساعت ۱۰ صبح روز یکشنبه ۳۱٫۲٫۱۳۵۱ به امور کارکنان‌وآموزش این‌شرکت واقع درخیابان آریامهر مقابل هتل اینترکنتیننتال مراجعه‌نمائید.

۱ـ فتوکپی برك پایان خدمت یا معافیت دائم(غیرپزشکی)

۲ـ فتوکپی آخرین مدرك تحصیلی

۳ـ یك قطعه عکس ٤ × ٦

م الف ۲۸۸۷ آ ـ ۱۲٦۹٦

اصناف و پیشه‌وران تهران توجه فرمایند

طبق قانون ، تعیین میزان مالیات ،تعیین‌حدود و صنفی ، صدور جواز کسب درجه‌بندی ، واحد کسب ، رفع اختلافهای صنفی ، تامین آینده و بیمه بازنشستگی قسمتی از وظائف اتحادیه‌های صنفی است .

به‌هرکس‌رای بدهید سرنوشت‌کسب وکار خودرا بمدت دوسال باو سپرده‌اید .

قابل توجه اعضاء محترم صنف‌چلوکبابی‌ها

شرح‌در صفحه ۱۳

آگهی استخدام

کارآموز قضائی

از طرف وزارت دادگستری

در صفحه ۱۵

سازمان اوقاف

★ باطلاعیه سازمان اوقاف در بارهٔ قبول تقاضای حج درصفحه ۲۱ توجه‌فرمائید

قیمت انواع شیشه شرکت سهامی قزوین تقلیل یافت

بهای انواع شیشه ساخت کارخانجات شرکت سهامی شیشه قزوین اعلام شد

★ بابکار افتادن واحد ٤۰ هزار تنی،احتیاج به‌واردات شیشه‌از خارج مرتفع میشود

★ شرکت شیشه قزوین ۵ هزار تن شیشه به شیخ نشینان خلیج فارس صادر میکند

شرح در صفحه ۱۳

اطلاعیه پودر

در صفحه ۳

آگهی استخدام

شرکت‌ملی‌ذوب‌آهن ایران

در صفحه ۱۱

تاریخ انتخابات صنف بنگاهداران

معاملات املاك بتاخیر افتاد

انتخابات اتحادیه صنف بنگاهداران معاملات املاك‌درتاریخ ۳۱ خرداد در محل اتحادیه آرایشگران انجام خواهد شدو بدینوسیله تاریخ آگهی قبلی تصحیح میشود

آگهی استخدام

ایرالکو

بقیه در صفحه ۱۵

اطلاعیه‌مرکز آزمون‌شناسی درباره ثبت‌نام‌مسابقه ورودی دانشگاهها و مؤسسات آموزش عالی درسال ۱۳۵۱

چون ثبت نام مسابقه ورودی روز یکشنبه ۳۱ اردیبهشت ماه ۱۳۵۱ خاتمه می‌یابد و به درخواستهائی که بعد از این‌تاریخ به پست تحویل داده شده باشد ترتیب‌اثر داده نخواهد شد و بعد از تاریخ مذکور در هیچیک از شعبه های بانك ملی ایران در سراسر کشور پاکات ثبت نام فروخته نمی‌شود به کلیه داوطلبان توصیه و تاکید می‌شود که برای دریافت مدارك ثبت‌نام از شعبه های بانك ملی ایران و ارسال آن با پست سفارشی تا قبل از انقضای موعد ثبت نام (۳۱ اردیبهشت ماه) اقدام نمایند .

م الف ۲۷۰٤

مرکز آزمون شناسی

CINERAMA

سینما آتلانتیک

پس‌ازتغییر کامل‌ودکوراسیون‌جدید بزودی با فیلم

آزادی

بطریقه سینه‌راما ـ افتتاح‌میشود

وکلای محترم دادگستری

همکاران گرامی بطوریکه استحضار دارید ، مرا از دیرباز عقیده براین است که امکان انتخاب شدن متوالی به عضویت هیئت مدیره باید محدود شود .

چون دودوره متوالی افتخار خدمت درهیئت مدیره کانون وکلا را داشته‌ام ، به پیروی از همین اعتقاد ، تمنی دارم دراین دوره از قبول خدمت درهیئت مدیره معذورم فرمائید .

باشد که این روش درآینده سنت افتخار آمیز جاویدانی برای جامعه وکالت گردد .

دکتر محمدحسین موسوی

قابل توجه وکلای محترم‌دادگستری

چون عده‌ای از همکاران ارجمند درمورد کاندیدا بودن اینجانب برای عضویت هیئت مدیره کانون وکلا استعلام میکنند ، بدینوسیله به اطلاع دوستان و همکاران میرسد که اینجانب دراین دوره داوطلب عضویت هیئت مدیره کانون وکلا نیستم و ازمحبت دوستان سپاسگزارم .

ساغر یغمائی

موشکها و سلاحهای مدرن شوروی از راه چین به‌ویتنام شمالی رسید

پکن ـ منابع‌دیپلماتیک قابل‌اطمینان شوروی در پکن فاش کردند که موشکهای مدرن و سایر اسلحه و تجهیزات جنگی ساخت شوروی‌به وسیله راه های‌آهن‌از داخل خاک اصلی چین بطرف ویتنام شمالی ارسال شده است تا این کشوررا در مبارزه برای درهم شکستن محاصره‌ای که بوسیله آمریکا تحمیل شده است یاری دهد .

دیپلماتهای شوروی مقیم پکن در حالیکه بیش‌از ۲ روز به‌آغازدیدار ۸ روزه رئیس جمهور آمریکا از روسیه نمانده است تاکیدمیکنند که محاصره دریائی ویتنام شمالی به وسیله آمریکا به کمکهای نظامی شوروی به هانوی‌لطمه‌ای نخواهد زد.

ازطرف دیگر چنانکه دیپلمات‌های غربی در پکن اظهار می‌دارند مقامات عالیرتبه چین اخیرا به سفیران چندکشور باختری گوشزد کرده‌اند که جمهوری خلق چین در برابرحمل‌اسلحه‌و تجهیزات‌ارسالی شوروی و سایرکشور های اروپای شرقی از خاک اصلی چین و استفاده آنها از راه های آهن این کشور هیچ‌مانعی ایجاد نخواهد کرد .

بنابرگزارش دیپلمات های غربی در حال حاضر یک هیئت‌عالیمقام ویتنام شمالی که در آن معاون وزارت بازرگانی و وزیر ارتباطات وراه آهن دولت هانوی از جمله اعضاء آن هستند اکنون در چین کمونیست بسر میبرند و ماموریت دارند کمکهای نظامی چین و شوروی به‌ویتنام شمالی راهماهنگ کنند .

بین خاک اصلی‌چین وویتنام‌شمالی دورشته راه آهن شناخته شده وجود دارد که یکی از آنها از «کونمینگ» ودیگری‌از«نانینگ»آغاز میشود .

علاوه براین خطوط راه های‌آهن و جاده های گمنام تری نیز وجود دارد که بوسیله آنها میتوان‌ارتباط منظم دو کشور را تضمین کرد .

دیپلماتهای روسی‌خبر های‌اطمینان بخش مربوط به ادامه منظم ارسال سلاحهای روسی به ویتنام شمالی را هنگامی برملا کرده‌اند که سفیر شوروی در پکن با عجله به مسکو بازگشته است درمحافل دیپلماتیک پکن شایع است که سفیر شوروی بعد از انجام یک مشورت بسیار مهم و حیاتی راجع به‌همکاری دو کشور برای رساندن اسلحه به ویتنام‌شمالی بامقامات‌چین‌کمونیست راه شوروی رادرپیش گرفته است.

بعضی از دیپلمات های غربی اخیرا اظهار داشته‌اند که شوروی ظاهرا مایل نیست‌سلاح های‌مدرن ویراهمیتی مانند موشکهای سام‌را از طریق خاک چین کمونیست که روابط دوستانه‌ای باروسیه ندارد برای ویتنام شمالی ارسال کند .

حق اطلاع از حقایق

روزنامه نیویورک تایمز امروز سخنگوی کاخ سفید ریاست جمهوری امریکارا متهم کرد که سعی دارد حق اگاه شدن از حقایق و صحت وسقم سخنانی را که از طرف مقامات ویتنام شمالی درباره وضع مین‌گذاری درسئوال این‌کشور عنوان شده است‌ازمردم‌امریکا سلب کند .

روز پنجشنبه «کن‌کلاوسون» نایب رئیس ارتباطات کاخ‌سفید روزنامه نیویورک تایمز را متهم کرد که لااقل در دو مورد باگزارشهای خود دست دشمن ملت امریکا را باز کرده و تبلیغات‌ویتنام شمالی را بااب و تاب چاپ کرده است .

«نیویورک‌تایمز» نوشته است که‌اولا طبق اظهار مقامات‌ویتنام شمالی مین هائی که روز هشتم مه بوسیله هواپیما های‌امریکا دردهانه‌بندر «هایفونك» رها شده‌است‌بوسیله نیروهای ویتنام شمالی جمع اوری شده است و ثانیا بازهم طبق ادعای‌مقامات ویتنام‌شمالی‌یك‌کشتی‌آلمان‌شرقی بسلامت واردبندر هایفونك‌شده است .

نیویورک تایمز ضمنا مدعی است که مین های امریکا در سواحل ویتنام شمالی طوری تنظیم شده‌اند که قرار است همزمان بااغاز سفر نیکسون به شوروی بطور اتوماتیك بلااثر شود .

«کلاوسون» در کنفرانس مطبوعاتی خود تاکید کرد که این قسمت از گزارش‌نیویورک تایمز نیز بی‌اساس و مغرضانه است .

از طرف دیگروزارت دفاع‌آمریکا روی این نکته‌انگشت گذاشته‌است که صرف‌نظراز هراندازه اطمینانی که ممکن است نیویورک تایمز به درستی ادعای‌مقامات هانوی‌داشته باشد این نکته کاملا روشن است که ایالات متحده وسایل و تکنیک های اشتباه ناپذیری در اختیار دارد تابکمك آنها یقین داشته‌باشد که‌مین‌های تعبیه شده دردهانه هایفونك خنثی نشده است .

گزارش نیویورک تایمز باوجود لحن آمرانه‌سخنگویان وزارت‌دفاع امریکا و کاخ‌سفیدبقدری‌روشن است که حتی بسیاری ازکار ـ شناسان آمریکائی را متقاعدکرده است که‌بهر تقدیر چیزی برسرمین های آمریکا در سواحل ویتنام شمالی آمده است .

تکذیب آمریکا

وزارت دفاع آمریکا امروز ادعای مقامات ویتنام شمالی را دایر براینکه مین های تعبیه شده بوسیله آمریکا در سواحل ویتنام شمالی خنثی شده و یك کشتی بارکش آلمان شرقی محمولات‌خود را بسلامت وارد بندر هایفونك‌کرده است تکذیب کرد .

ادعای مقامات ویتنام شمالی درباره بی‌اثر شدن مین ها در گزارشی که خبرنگار روزنامه آمریکائی نیویورك‌تایمزاز ویتنام شمالی فرستاده منعکس شده است .

خبرنگار مذکور قبلا از بندر هایفونك‌نیزدیدن کرده وگزارش خود را درباره مین ها بعدا فرستاده است .

سخنگوی وزارت دفاع آمریکا امروز گفت هیچ نوع شواهدی که نشان دهد ویتنام شمالی مین‌های‌تعبیه‌شده دربندرهایفونك و یابنادرمهم‌دیگر ویتنام شمالی را بی‌اثر کرده درواشنگتن دریافت نشده است .

نگرانی آمریکا

خبرهائیکه حکایت از موفقیت شوروی در مختل کردن محاصره ویتنام شمالی وادامه ارسال‌اسلحه و تجهیزات نظامی ساخت شوروی به‌ویتنام شمالی دارد بانگرانی در واشنگتن مورد تجزیه و تحلیل‌قرار گرفته است .

مقامات آمریکائی که این‌گزارش ها رادریافت کرده‌اند ابرازنگرانی میکردند که سماجت شوروی برای رساندن اسلحه به ویتنام شمالی ممکن است مجاهدات ریچارد ـ نیکسون رابرای بهبود رابطه با مسکو با شکست روبرو کند و مخصوصا مذاکراتی را که بالئونید برژنف دبیر کل حزب کمونیست شوروی در پیش دارد با دشواری های جدی روبرو سازد .

البته دولت آمریکا شواهدی در دست ندارد که نشان دهد مین گذاری و محاصره سواحل ویتنام شمالی بوسیله ایالات‌متحده موجب کنار آمدن شوروی‌و چین‌کمونیست بایکدیگر شده است با وجوداین مقامات آمریکائی اعتراف میکنند که تکذیب اطلاعاتی که حاکی از ترانزیت شدن سلاحهای ارسالی شوروی برای ویتنام شمالی از خاک چین است غیر ممکن است.

نیکسون ممکن است در مسکوبه برژنف‌اخطار کند که ادامه‌ترانزیت سلاحهای شوروی از خاک چین برای ویتنام نه فقط به بهبود روابط وهمکاریهای‌آینده مسکو وواشنگتن لطمه خواهد زد بلکه آمریکا را مجبور خواهد کرد تا بمباران‌راه های آهن ویتنام شمالی را که به چین منتهی میشود شدید تر کند .

پیام برژنف به نیکسون

واشنگتن ـ آناتولی دوبری‌نین سفیر شوروی در امریکا مدت یکساعت در کمپ دیوید باریچارد نیکسون رئیس جمهور ایالات متحده ملاقات کرد.

رئیس جمهور امریکا بعدا فاش کرد که از دوبری‌نین پیامی را که از طرف لئونید برژنف‌دبیر کل حزب کمونیست شوروی فرستاده شده بود دریافت کرده‌است .

رونالد زیگلر سخنگوی کاخ سفیدبه خبرنگاران اظهار داشت که ملاقات دوبری‌نین بانیکسون مربوط به آخرین مرحله تدارك سفر رئیس جمهور امریکا به‌شوروی بوده‌است .

دوبری‌نین قرار است امروز به مسکو بازگردد و طی مد ت‌اقامت نیکسون در شوروی با او ورهبران‌مسکو تماس داشته باشد.

آغاز سفر تاریخی نیکسون به مسکو

نیکسون گفت من و برژنف با روحیه‌مثبت‌مذاکره‌میکنیم

واشنگتن ـ پرزیدنت نیکسون امروز نخستین مرحله‌سفر تاریخی خود را که در دوران آشفته‌کنونی جهان حائز اهمیت فراوانی است آغاز می‌کند . رئیس قوه اجرائیه ایالات‌متحده هنگامی واشنگتن را بسوی بزرگترین کشور سوسیالیستی جهان ترك می‌کندکه ابرهای‌تیره‌ای‌افق سیاست‌بین‌المللی را بشدت تیره و تار کرده است و نتیجه گفتگو های وی با رهبران کرملین سرنوشت آینده گیتی راتا حد زیادی روشن خواهد کرد .

نیکسون در راه دیدار رسمی‌خود از شوروی برای مدت کوتاهی در اتریش توقف می‌کند و روزدوشنبه بعنوان نخستین رئیس جمهوری ایالات متحده که از اتحاد جماهیر شوروی دیدن میکند قدم بخاك آن کشور میگذارد .

نیکسون دیشب در ضیافتی که‌به افتخار هیئت روزنامه نگاران آمریکائی که در این سفر همراه وی خواهند بود ترتیب داده شده بود گفت لئونید برژنف دبیر کل حزب‌کمونیست شوروی و خود او بایك روحیه «مثبت» در کنفرانس عالی مسکو شرکت خواهند کرد .

نیکسون گفت امیدوار است که در باره سه مسئله اساسی بارهبران کرملین‌بتوافق برسد : محدودکردن تسلیحات اتمی،بازرگانی وهمکاری درفضا .

نیکسون گفت در مدت توقف‌هشت روزه خوددر شوروی دست‌کم دو نطق مهم و یک سخنرانی کوتاه تلویزیونی ایراد خواهد کرد .

نیکسون گفت که دستورمذاکرات کنفرانس عالی مسکو با توافق طرفین تنظیم شده و در آن‌مسائل مهم جهانی و مسائل مورد علاقه‌دو کشور قید شده است .

نیکسون گفت من در نطقهای خود در شوروی خطاب به مردم شوروی صحبت خواهم کرد نه مردم امریکا در این نطق ها من سعی نمی کنم مردم شوروی را متقاعد کنم که همه سیاست های امریکا درست استو آنچه درباره امریکا به‌آنها گفته‌شده است‌دروغ است . من‌در نطق های خودسعی مکنم تصویر درستی‌از دولت وملت امریکا به مردم شوروی بدهم .

نیکسون سپس به سفر خود به ایران اشاره کرد و گفت ایران کشور بسیار مهمی‌است که روابط بسیار خوبی باامریکادارد‌نیکسون گفت که پس از سفر به ایران به لهستان خواهد رفت .

نیکسون گفت من در انتظار روزی هستم که‌ازمسکو به‌تهران میروم . نیکسون روز نهم‌خرداد وارد تهران میشود وباشاهنشاه ایران‌ملاقات ومذاکره‌خواهد کرد.

نیکسون گفت سفر من به ایران نشانه اهمیتی است که برای دوستی و همکاری نزدیک با ایران قائل هستم .

درمسکو نیز رهبران شوروی در جلسه کمیته مرکزی روشی راکه درمذاکره با پزیدنت نیکسون در پیش خواهند گرفت برای اعضای کمیته تشریح کردند .

از دیروز دربرابر سفارت آمریکا درمسکو یک عکس رنگی پرزیدنت نیکسون وده عکس دیگر که درآنها رئیس جمهوری آمریکا در کنار شخصیت های خارجی دیده‌میشود نصب شده است .

در کنار عکس رئیس جمهوری آمریکا این کلمات بزبان روسی نوشته شده است :«۲۲» مه آغاز سفر رسمی پرزیدنت نیکسون به اتحاد جماهیر شوروی» قراراست برنامه رسمی مسافرت نیکسون امروز در پایتخت‌شوروی منتشر شود .

روزنامه های شوروی‌دیگر تفسیر های شدیداللحنی درباره سیاست آمریکا در هندوچین و بمباران ویتنام شمالی انتشار نمی دهند و کلماتی از قبیل «جنایات آمریکای متجاوز» و غیره دیده نمی‌شود .

روزنامه پراودا در سرمقاله خود نوشته است که شوروی مصمم‌است در مذاکرات آینده با پرزیدنت نیکسون مسائل مورد اختلاف را بطور واقع بینانه‌ای حل کند .

مفسران سیاسی روزنامه ها اظهار عقیده می‌کنند که سفررئیس جمهوری آمریکا موفقیت بزرگی‌در زمینه بهبود روابط بین شوروی و ایالات متحده است .

مسئله خاورمیانه

ویلیام راجرز وزیرامور خارجه آمریکا ضمن نطقی اعلام داشت‌که مذاکرات آمریکا و شوروی درباره محدودکردن‌سلاحهای استراتژیکی پیشرفت خوبی کرده ولی این مسئله درجریان مذاکرات‌پرزیدنت نیکسون و رهبران شوروی نیز موردبررسی قرار خواهد گرفت زیرا هنوز اختلافاتی بین طرفین وجود دارد راجرز که در سفر نیکسون‌به‌شوروی‌همراه وی‌خواهد بود حاضر نشد درباره‌اختلافات موجود بین آمریکا و شوروی توضیحاتی بدهد .

وزیر امور خارجه آمریکا گفت تا اکنون در یکی از لحظات مهم زندگی ملی خود قرار گرفته‌ایم و مسافرت رئیس جمهوری آمریکادر برقراری صلح پایدار و تثبیت اوضاع جهان میتواند اثر مهمی داشته باشد .

راجرز گفت مین گذاری بنادر ویتنام شمالی با موفقیت‌کامل‌روبرو شده آخرین تحولات اوضاع در ویتنام دلگرم کننده است . وی افزود که اقدامات اخیر آمریکادر ویتنام‌به روابط آمریکا باجمهوری خلق چین و شوروی لطمه‌ای‌وارد نکرده است .

ویلیام راجرز گفت بین آمریکا و شوروی هیچگونه معامله سری بر سر مسئله مین گذاری آبهای ویتنام شمالی انجام نگرفته است.

ویلیام راجرز ضمن بحث از اوضاع خاورمیانه گفت که تنها کشور های خاورمیانه میتوانندبه پیشرفت این مذاکرات کمک‌کنند.

وزیر امور خارجه‌آمریکا که در آستانه سفر خود به مسکو دریک مصاحبه مطبوعاتی شرکت کرده بود نگفت که آیا در مذاکرات کنفرانس عالی شوروی و آمریکا مسائل مربوط به خاورمیانه نیز مطرح خواهد شد یانه و همینقدر اظهار داشت ما عقیده داریم که ملت های خارجی نمی توانند یک رامحل بخصوصی را به اسرائیل و مصر تحمیل کنند و بلکه باید کشور هائی که مستقیما طرف اختلاف هستند مشکلات موجودرا حل کنند و مذاکرات بایدبراساس قطعنامه مورخ نوامبر شورای امنیت استوار باشد .

وزیر خارجه آمریکا اضافه کرد که مسئله‌خاورمیانه‌درمذاکرات نیکسون با رهبران شوروی مطرح خواهد شد . وی تاکید کرد که درعین‌حال این خود کشور های خاورمیانه هستندکه باید برای‌حل اختلافات خود پیشقدم شوند .

راجرز گفت که تصمیم مصریه اخراج نیمی از کارمندان هیئت نمایندگی آمریکا در آن کشور در روابط بین قاهره وواشنگتن تغییر نمی دهد . ما همچنان با دولت مصر در تماس هستیم و میتوانیم مسائل مورد علاقه خود را با یکدیگر در میان گذاریم .

روزنامه پراودا ارگان حزب کمونیست شوروی‌ضمن تفسیری درباره‌سفر قریب‌الوقوع نیکسون به مسکو اندرز داد که دولت آمریکا درمذاکراتش بارهبران شوروی واقع‌بین باشد .

پراودا اذعان کرده است که‌درشرایط پیچیده پرتناقض امروزی تحقق بخشیدن به توافق‌های خلاق بین دوقدرت بزرك شرق وغرب دشوار است.بااینحال همین‌پیچیدگی و تناقض احوال روزگار ماست که ایجاب میکند تا آمریکا و شوروی بین‌معارضه و همکاری و بین دامن‌زدن و یاتخفیف بحران و تشنج در روابط شرق و غرب یکی را انتخاب کنند .

درتفسیر روزنامه پراودا به وقایع اخیر ویتنام و محاصره‌و مین‌گذاری‌سواحل ویتنام شمالی بوسیله آمریکا اشاره‌ای نشده است .

انفجار بمب سیستم کامپیوتر پنتاگون را از کار انداخت

در جریان انفجار بمب درپنتاگون(وزارت دفاع آمریکا) یک سیستم‌کامپیوتر منهدم شد . اما مقامات وزارت دفاع اطمینان دادند که از بین رفتن این دستگاه به سیستم‌ارتباطی پنتاگون لطمه نزده است در عکس یک صحنه از محل‌انفجار در پنتاگون دیده میشود . یکی ازماموربن مشغول نمونه برداری از آثار انگشت روی در اطاق است عکس رادیوئی اطلاعات

واشنگتن ـ جمعه ـ امروز در یکی از کابین های دستشوئی زنانه ساختمان وزارت دفاع آمریکا بمبی منفجرشد و هزاران بشکه آب رادرتمام بنای ۵ طبقه وزارت دفاع که بزرگترین ساختمان اداری دنیاست پراکنده کرد .

انفجار بمب هیچکس را زخمی نکرد اما به‌مرکز ماشین های محاسبه الکترونیک (سیستم کامپیوتر) وزارت دفاع‌امریکا در پنتاگون آسیب رساند .

انفجار هنگامی روی‌داد که تنها چند ساعت بعد قرار بود مقررات حداکثر ایمنی در وزارت‌دفاع آمریکا به مرحله اجراء گذاشته شود .

تقریبا بطور دقیق درهمان لحظه‌ای که بمب منفجر شد سازمان افراطی موسوم به «ودرمن» به روزنامه ها ، تلفن‌کرد ومدعی شد که این خرابکاری بوسیله اعضاء گروه مذکور در واشنگتن صورت گرفته است .

تلفن کنندگان اعلام کردند که هدف آنها از برپا کردن انفجار در ساختمان وزارت دفاع اعتراض به سیاست آمریکا در ویتنام و بزرگداشت هشتادو دومین سالروز تولد هوشی‌مین اولین رئیس جمهوری ویتنام شمالی بوده است .

انفجار موجب شد که دستشوئی زنانه در طبقه سوم وزارت دفاع آمریکا منهدم شود و علاوه بر متلاشی شدن‌لوله های آب حفره‌ای به ابعاد دوونیم پا در کف طبقه سوم ایجاد شود .

روزنامه نیویورك پست نیز نامه‌ای دریافت کرد که‌در آن مسئولین انفجار در وزارت‌دفاع امریکا خودرا اعضاء گروه دست چپی افراطی « ودرمن » معرفی کرده‌بودند.

از ۱۵ ماه اخیر این دومین خرابکاری است که بوسیله تروریست های «ودرمن » دریك بنای دولتی امریکا انجام گرفته‌است.

دراول مارس سال گذشته اعضاء همین سازمان بمبی در ساختمان کنگره امریکا منفجر کردند که ۲۰۰ هزار دلار خسارت ببار آورد.

در نامه‌ای که به دفتر روزنامه نیویورك فرستاده‌شد نوشته شده بود که مشروح دلایلی راکه محرك«ودرمن »ها در منفجر کردن طبقه سوم ساختمان عظیم وزارت دفاع امریکا بوده است میتوان دریك کیوسك تلفن در نزدیکی دفتر روزنامه نیویورك پست (در منهاتان سفلی) پیدا کرد.

در اطاقك تلفن اعلامیه‌ای پیدا شدکه در ٦ صفحه تنظیم شده بود و امضاء سازمان «ودرمن » در پای آن بچشم میخورد. دراین بیانیه نوشته شده بود: ما امروز بنای وزارت دفاع امریکا مرکز فرماندهی نظامی ایالات متحده را مورد حمله قرار دادیم . ما هنگامی وارد میدان شده‌ایم که نیرو های دریائی و هوائی امریکا دائما شهر هاو سواحل ویتنام شمالی را بمباران میکنند و دایمابارانی از آتش بر سر مردم جمهوری دمکراتیك ویتنام فرو میبارند.

در اعلامیه «ودرمن » مین‌گذاری و محاصره سواحل ویتنام شمالی و تشدید دایمی‌حملات هوائی‌ودریائی امریکا به ویتنام شمالی محکوم شده‌است.

گروه « ودرمن » تاچندی پیش جزئی از سازمان بزرگتر جامعه دانشجویان دمکراتیك امریکا بود اعضای «ودرمن » به‌این دلیل که در برابر اکثریت متمایل به مدارای سازمان مذکور از خشونت دفاع میکردند سرانجام انشعاب کردند و گروهی را که بعد ها «ودرمن »نامیده شد بوجود آوردند.

اخبار کوتاه جهان

رئیس جمهوری ماداگاسکار تسلیم شورشیان شد

تاناناریو ـ بدنبال شورش های اخیر پرزیدنت «تی‌سیرانانا» رئیس جمهوری ماداگاسکار تسلیم شد و دولت را منحل کرد و برای اداره امور کشور به ژنرال گابریل رئیس ستاد ارتش اختیارتام داد .

دانشجویان‌و کارگران بادست زدن بتظاهرات خونینی طی‌چندروز اخیروضع‌وخیمی دراین کشور بوجود آورده بودند آنها درخواست میکردند که دولت جدیدی زمام امر را بدست بگیرد و پرزیدنت «تی‌سیرانانا» از مقام ریاست جمهوری کناره‌گیری کند .

ژنرال «گابریل» رئیس دولت جدید ضمن یك مصاحبه مطبوعاتی باخبرنگاران جراید گفت بهیچ‌وجه صحبت از ملی‌کردن صنایع‌درماداگاسکار درمیان نیست وماداگاسکار درنظر ندارد درقرارداد های همکاری بافرانسه تجدیدنظر کند . تظاهر کنندگان خواستار ملی کردن صنایع شده‌اند .

در سقوط هواپیمای شوروی ۱۰۰ نفر کشته شدند

مسکو ـ یك هواپیمای شوروی‌ازنوع «آنتونف» روز گذشته درمنطقه خارکف دراوکرائین سرنگون شد و کلیه مسافران و سرنشینان آن دراین حادثه جان سپردند . گفته میشود که این هواپیما هشتاد تا ۱۰۰ مسافر باخود حمل میکرد ولی خبرگزاری تاس که خبر سقوط هواپیما را انتشار داد درباره تعداد مسافران آن هیچگونه‌توضیحی نداد .

یك کمیسیون دولتی برای بررسی علت حادثه سرنگون شدن هواپیما تشکیل شده است .

نیکسون و کاسترو ملاقات نمی کنند

ورشو ـ سفارت کوبا درورشو گزارشهائی را دائر براینکه پرزیدنت نیکسون درجریان دیدار خود از لهستان درشهر ورشو بافیدل کاسترو ملاقات خواهد کرد رسما تکذیب نمود .

سخنگوی سفارت کوبا درپایتخت لهستان گفت فیدل کاسترو درورشو و یایك پایتخت دیگر بارئیس‌جمهوری آمریکا ملاقات نخواهد کرد .

نخست وزیر کوبا اکنون دربلغارستان اقامت‌دارد و قرار است چند روز دیگر وارد پایتخت لهستان شود . نیکسون نیز پس‌از سفر به شوروی و ایران برای دیدار کوتاهی به لهستان میرود .

مائو با رهبر سومالی ملاقات‌نکرد

هنگکنگ ـ محافل مطلع هنگکنگ اظهار داشتندکه پرزیدنت مائوتسه‌تونگ باردیگر ناپدید شده و در مجامع‌عمومی دیده نمی‌شود. ژنرال محمد سعید رئیس شورای انقلاب سومالی که اخیرا چهارروز از جمهوری خلق چین دیدن کرد نتوانست بارهبر جزب کمونیست چین ملاقات کند در حالیکه معاون رئیس شورای انقلاب سومالی که در سال ۱۹۷۰ از چین دیدن کرد بامائو ملاقات نمود و عکس های آنها در جراید انتشار یافت .

آخرین بار که پرزیدنت مائو دیده شده هنگام ملاقات باریچارد نیکسون رئیس جمهوری آمریکا بوده واز آن پس رهبر سالخورده چین در هیچ یک از مراسم رسمی دیده نشده است .

۵ یهودی در کاخ سفید بازداشت شدند

واشنگتن ـ پنج نفر از اعضای «اتحادیه دفاع‌یهود» بامداد امروز در داخل کاخ سفید واشنگتن بازداشت شدند .

این پنج نفر با گروهی از جهانگردان که همه‌روزه بعده‌ای از آنان اجازه داده میشود که از تالار های پذیرائی مقرریاست جمهوری بازدید کنند وارد کاخ سفید شده بودند .

ماموران مخفی کاخ سفید نخست به این پنج نفر اخطار کردند که بمیل خود مقر رئیس جمهوری را ترك گویند ولی در برابر خودداری آنها ناچار هر پنج نفر رابازداشت کردند .

«کمیته دفاع یهود » میخواهد که پرزیدنت نیکسون در مذاکرات آینده خود با مقامات کرملین مسئله آزادی مهاجرت یهودیان شوروی را به اسرائیل مطرح کند .

حملات کمونیستها بمناسبت هشتادودومین سال تولدهوشی‌مین

سایگون ـ بمناسبت هشتاد و دومین سالگردتولد «هوشی‌مین» رهبرمتوفای‌ویتنام‌شمالی‌سربازان ویتنام شمالی و ویت‌کنگ درچند نقطه‌ویتنام‌جنوبی‌دست به‌عملیات تعرضی شدیدی زدند که درآن موفقیت نداشتند .

سرفرماندهی نیرو های ویت‌نام جنوبی اعلام داشت که گروهی ازچتربازان‌ویت‌نام‌جنوبی‌بوسیله هلی‌کوپتر در سه‌کیلومتری شهر «آن‌لوک» که از یک ماه قبل در محاصره نیروهای ویت‌نام‌شمالی قرار گرفته پیاده شده‌اند وقوای عمده دولتی نیز که در طول راه شماره سیزده به سوی این‌شهر پیشروی می‌کنند‌اکنون به‌دوازده کیلومتری «آن‌لوک» رسیده‌اند .

ویت‌نام جنوبی این‌عملیات را از روز اول هفته گذشته آغاز کرد و در حدود دو لشکر از سپاهیان دولتی در آن شرکت دارند که در سه ستون بسوی شهر پیشروی می‌کنند .

با اینحال در داخل شهر «آن‌لوک» تغییری در اوضاع روی نداده است . شهرکه‌کاملا ویران شده طی بیست و چهار ساعت همچنان در زیر باران گلوله های توپ و موشکهای ویت‌نام شمالی قرار دارد .

وبین‌مدافعان شهر وکمونیستها نبرد های پراکنده ادامه دارد . هدف نیروهای ویت‌نام جنوبی خارج کردن‌آن‌لوک ازمحاصره قوای کمونیست است .

دکتر محمدعابدی‌پور
جراح پلاستیك وزیبائی
از مسافرت علمی اروپا مراجعت و از ساعت ۵ تا ۸ بعدازظهرازمرجعین محترم پذیرائی مینماید
خیابان ثریا شماره۵٤تلفن ۸۲۸۵٤۵و۸٦۲۲۳۳

آگهی دعوت مجمع عمومی سالیانه شرکت سهامی خاص گروه پزشکی مهر

بدینوسیله به‌اطلاع صاحبان سهام شرکت سهامی خاص گروه پزشکی مهرمیرساند که مجمع عمومی سالیانه شرکت‌در ساعت ۸٫۵ بعد ازظهر روز چهارشنبه ۱۷ خرداد ماه ۱۳۵۱ در بیمارستان مهر تشکیل میشود. دستور جلسه عبارتست از:
۱ـ گزارش هیئت مدیره راجع به عملیات انجام شده.
۲ـ تعیین بازرس علی‌البدل .
۳ـ تعیین مزایا پاداش هیئت مدیره.
هیئت مدیره

دستگاه تصفیه استخر ـ کلرزنی آب
تزئین میدان و پارك ـ دست اول بدون واسطه ـ باقساط طویل‌المدت شرکت باندور تلفن ۲ـ۸۳۸۱۹۱

آگهی دعوت مجمع عمومی سالیانه

بدینوسیله به اطلاع صاحبان سهام شرکت بیمارستان‌مهر با مسئولیت محدود میرساند که مجمع عمومی سالیانه شرکت‌در ساعت ۹٫۵ بعد ازظهر روز چهارشنبه ۱۷ خرداد ماه ۱۳۵۱ در محل شرکت (بیمارستان مهر) واقع در خیابان زرتشت تشکیل میشود. دستور جلسه عبارتست از :
۱ـ استماع گزارش هیئت مدیره و هیئت نظار.
۲ـ تصویب ترازنامه و ترتیب تقسیم سود.
۳ـ تعیین مزایا و پاداش هیئت مدیره ـ هیئت نظار و حق‌الزحمه‌ها و حق‌المشاوره‌ها .
٤ـ تجدید انتخابات اعضای هیئت نظارت .
علیهذا از کلیه سهامداران تقاضا میشود در ساعت‌مقرر در جلسه مجمع حضور بهمرسانند.
هیئت مدیره
آ ـ ۱۲٦۹٤

متن کامل
الیس در سرزمین عجایب
شاهکار لویس کارول شاعر برجسته انگلیسی ـ ترجمه وپیشگفتار از دکتر حسن‌هنرمندی.مرکزانتشارکتابفروشی زوار تهران ـ شاه‌آباد

نیکو بشارتی ازکتاب جواهرالولایه
توجهات دانشمندان و علاقمندان بحثهای علمی و فلسفی را معطوف میداریم . هفتمین کتابی از منشورات نور (که در سخن روز است) درسهائی در ولایت تشریعی و تکوینی طبق علاقه شما موجود است بنام جواهرالولایه که در حدود چهارصد صفحه میشود بادلائل‌پنجگانه.
بقلم شیوای دانشمند معظم حضرت‌آیةا ... آقای کاظمینی بروجردی حفظه‌ا ... علاقمندان بمسجد میدان خراسان طهران مراجعه فرمایند.
(از طرف اهالی خیابان خراسان)
آ ـ ۱۲۵۹۰

انواع کاغذدیواری
اروپا» قابل شستشو درصدها طرح جالب «محصول
ارزان‌تر از همه جا
متر مربع ۲۰ تا ۱۲۰ ریال
وارد کننده انحصاری:خیابان فردوسی‌ـمقابل بانك‌ملی‌ـ کوچه بلژ بانك‌ساختمان‌مسعود طبقه پنجم تلفن ۳۱۲۸۰۳

موزائیک ماشینی ناهید
محصول آخرین تکنیک سیمانکاری درایران
خیابان پهلوی سه‌راه عباس‌آباد ۵۹۳ تلفن ٦۲۱۰۵۲ ـ ٦۲۱۰۵۳
آ ـ ۱۰۹۲۸

کودکستان حوا
برای دوره تابستان ۱۳۵۱ ثبت نام مینماید
آدرس ـ تخت‌طاوس ـ شاه‌عباس جنوبی‌ـمقابل بانك ملی تلفن ۸۲۹۷۱٦

اتومبیل
بدون پرداخت‌مالیات
دررم یا میلان
درپاریس یا زوریخ
جت کار: اتومبیل بدون مالیات مورد درخواست شما را بابیمه نامه ـ ورقه مالکیت واجازه خروج برای‌تحویل شما آماده میکند .
جت کار: ترتیب تمام تشریفات حمل اتومبیل شما را بهر مقصدی در دنیاکه خواسته باشید فوراً خواهد داد .
برای دریافت کاتالوك ۱۲۰ صفحه‌ای حاوی ۸۸ عکس رنگی وهمچنین اطلاعات بیشتر در باره شرایط و قیمت اتومبیل بدون پرداخت مالیات لطفاکوپن زیر را پرکنید وهمراه بایك دلار برای ما بفرستید :
JETCAR Via Umbria 7 - Roma Italy
Tel : 478.054 / 476.956
نام ونام خانوادگی _____
آدرس _____
شهر ـ کشور _____
با آلیتالیا به اروپا پرواز کنید
وبا اتومبیل جت کار رانندگی نمائید

تلویزیون سرویس کرمل
تعمیر تلویزیون‌های آمریکائی و اروپائی و نصب آنتن تمام کانال تلفن ٤۸٦۱۸

جام آسیا: ره‌آورد قهرمانان ایران از بانکوک

ایران ۲ـ کره‌جنوبی ۱

گلهای جباری و کلانی ، جام رادر خانه ما نگاهداشت

خط هافبك ایران بارسنگین نبرد نهائی را بردوش داشت

با گلی که حسین کلانی‌تازه داماد تیم ملی فوتبال ایران در یکصد و هشتمین دقیقه نبرد با کره جنوبی درون دروازه حریف سرسخت خود کاشت ، گوهر فوتبال ایران بار دیگر برتارک ملتهای آسیا جای گرفت و جام ارزنده فوتبال ملتهای آسیا در خاک ما ماند .

گرچه پیش از آغاز پنجمین دوره مسابقات فوتبال ملتهای آسیا ، خبرگان ورزشی‌پیروزی را از آن تیم ایران میدانستند ولی بازیگران ما جام آسیا را به آسانی‌ازحریفان خودنربودند و برای نگهداری آن ، دشواری های بیشماری را بجان خریدند. تیم ملی فوتبال ایران‌درشرائطی رهسپار بانکوک شد که «بیونگ یانگ» ـ پایتخت کره شمالی ـ را در پی‌نبردی سنگین وفشرده، ترک گفته بود . از اختلافات سرپرست و مربی تیم ملی‌فوتبال ایران که درگذریم ، بازیگران برگزیده ما از آب و هوای‌داغ، دمکرده و نامساعد ، همچنین از خوراک نامطلوب و بیمهری نسبی تماشاگران و داوران‌رنج میکشیدند . این شرائط‌دشوار سبب شد که نیمی از نیروی بازیگران پرتوان و جنگنده ما نیست شود تا به جایی که وزن هریک از آنان دست کم سه کیلوگرم کاسته شده بود .

از سوی دیگر ، سرعت‌خیره کننده بازیگران خاور دور که بسبب‌ریزنقشی، چست وچالاکند و بطور نسبی همگی صد مترا در زمانی کمتر از یازده ثانیه می‌پیمایند ، سرداران‌ملی‌فوتبال ما را بیش از اندازه دواند و خسته کرد .

از تهران تا بانکوك

در پنجمین دوره مسابقات‌جام فوتبال ملتهای آسیا ، گرچه ایران حریفان سرسختی چون برمه واسرائیل‌را پیش‌روداشت ولی بیگمان آنچه در بانکوک انجام داد ، دشوارتر از انچه بود که چهار سال‌پیش درتهران شاهد آن بودیم . کامبوج و تایلند که‌تاپیش از آغازمسابقات تقریبا به هیچ گرفته شده بودند، ناگهانی درخشیدند وبابهره‌گیری ازآب و هوای دلخواه خود و سرعت خیره کننده ، برای تیم ملی فوتبال ایران ، دشواریهای فراوان آفریدند . این دو تیم‌در برابر ایران چنان کوبنده و درخشان خودنمایی کردند که بازیگران ما را خسته وفرسوده به فینال مسابقات فرستادند . بنا براینهاست‌که به‌جرات‌میتوان گفت آنچه ایران در بانکوک بدست آورد ، از آنچه درتهران و برابر تیمهای سرشناس برمه و اسرائیل کسب کرد ، چیزی کم نداشت .

فشاری که بازیگران‌ایرانی را در نبرد یکچهارم نهایی و نیمه نهایی‌برابرتایلند وکامبوج آزرد ، سبب شد که نبرد نهایی به زمان اضافی بکشد درحالی که تیم ملی فوتبال ایران در شرائطی یکسان ، به آسانی میتواند تیم کره جنوبی را بزانو درآورد .

دیگر آن که فورواردهای تیم ملی ایران با خطوط دفاع و هافبک ایران آنچنان‌که باید و شاید هماهنگی نداشتند و گرچه حسین کلانی و صفر ایرانپاك گلهای گرانبهایی را درون دروازه حریفان‌ما کاشتند ولی بازهم تمام کننده های خوبی نبودند و ما این ناتوانی را در نبرد نهایی با کره جنوبی بیشتر و روشنتر دیدیم . اگر حساب کلانی را کنار بگذاریم، خط‌آتش ایران نتوانست‌همراه ارزنده و فداکاری برای خط دفاع وبه ویژه خط میانی تیم ما باشد ، در عوض خط میانی تیم ایران با درخششی ستایش انگیز ، ناتوانی‌خط فوروارد و گاه خط دفاع ایران را پوشاند

درخشش خط میانی

به زبان ساده تر ، بیشتر سنگینی فشار بازیها در بانکوك‌بدوش خط‌میانی‌تیم‌ایران پرویز قلیچ‌خانی ، علی‌جباری وجواد قراب » بود . خط‌میانی تیم ایران در شرائطی درخشید که علی پروین یکی‌از مهره های کارسازش رادر اختیار نداشت . در نتیجه بیم‌آن‌میرفت که نتواند از نفوذهای‌خطرساز وآگاهانه ابراهیم آشتیانی ، چون گذشته ، بهره گیرد‌زیرا درکنار یورشهای این مدافع فداکار ، سایه‌علی‌پروین‌همواره به چشم‌میخورد . جای خالی‌علی پروین را جواد قراب بازیگر جوان باشایستگی پر کرد در حالی که پرویزقلیچ‌خانی‌قهرمان شاخص تیم ملی فوتبال ایران، ضمن قدرت‌نمائی های‌همیشگی، یارارزنده‌یی برای آشتیانی چه بهنگام دفاع و چه بهنگام‌نفوذ بود و هرگز اجازه نداد که‌او دوری‌از پروین را حس کند .

در نبرد آخربویژه ،خط‌میانی تیم‌ایران که در «تریو»ـ گروه سه نفری‌ـ پرویز قلیچ‌خانی ، علی‌جباری وجواد قراب خلاصه می‌شد ،باشایستگی بار سنگین وپرفشار حریف را بدوش کشید وپل پیروزی ایران رابرپا کرد. جواد قراب در کنار دو بزرك فوتبال‌ایران ـ پرویز قلیچ‌خانی وعلی‌جباری ـیاری‌دونده، بی‌امان وجنگنده وهماهنك‌بود ،درحالی که انتظار میرفت که جوانی و ناپختگی ،او را در پرتو خیره‌کننده قلیچ‌خانی و جباری ، کم کند .

گروه سه نفری میان میدان تیم ایران ، در همه جا حاضر بود . گاه قلیچ‌خانی و جباری‌را در قلب خط دفاع‌خودمیدیدیم که فداکار وبی امان‌می‌آمدند، توپ‌را به چنك‌می آوردند و به سوی‌دروازه کره‌جنوبی‌میتاختند.

ناتوانی خط حمله

در خط حمله‌ایران‌به‌جز کلانی که گهگاه با جنب وجوش‌خود خط دفاع کره جنوبی را برای لحظاتی‌زودگذر پریشان می ـ ساخت ویاتوپ‌را بروی دروازه حریف سانتر می کرد ،همایون بهزادی و غلامحسین مظلومی اسیر چنك حریفان مستقیم‌خود بودند .

ناتوانی خط حمله ایران بیش از هرچیز زنگهای خطررا برای نبرد جمعه آینده ما با کره شمالی‌در تهران به صدا درمی‌آورد . گرچه پنج روز بیشتربه زمان بازی برگشت‌با کره‌شمالی باقی نداریم اما باز می توانیم‌در ترکیب خط حمله دست ببریم وبخت‌خودرا بافورواردهای‌دیگر بیازمائیم‌وبرای‌مثال‌اکبرافتخاری را که‌هنوز در پست خود بهترین است یا غلام‌وفاخواه و نیز علیرضا خورشیدی ، محمد صادقی ، مسعود مژدهی را به اردو فراخوانیم وآنان‌راآزمایش کنیم ، خوب میدانیم که حسین کلانی‌در بازی هوائی موفق‌است ودر لباس یك گلزن بیشتر از یك‌بازیگر موقع‌ساز ، به کارتیم ما میخورد . بنابراین بازیگری چون اکبر افتخاری که باپای چپ وراست بر توپ‌مهارت‌دارد وشوت زن خوبی است،می‌تواند زمینه را برای درخشش‌بیشتر کلانی فراهم آورد .

رگبار حمله ایران

تیم‌ایران در آغاز مسابقه‌یی که کره جنوبی توپ‌را به راه انداخت ، چهره‌یی‌دفاعی داشت اما این آرایش ، بیش‌از شش دقیقه نپائید و در پی آن ، بازیگران ما مثل‌موج‌درسراسر زمین غلتیدند وبه آرامی سایه خودرا برسر توپ گستردندوبه نرمی ،شکل گرفتند . دردقیقه اول، نفوذفوروارد کره جنوبی، خطای مصطفی عرب‌را بدنبال داشت اما بازیگران مابه‌آسانی ضربه خطا را از کارانداختند. پرویزقلیچ‌خانی نفوذفورواردهای تندوتیز وتردماغ کره جنوبی‌را بایورش توفنده جواب گفت و این‌بار نوبت حریف بود تاخطا کند .

باگذشت شش دقیقه اول، رگبار حمله ایران به شکل یك‌نم‌نم کاملا آرام ، آغازشد. علی جباری پس از سوار شدن بر توپ ، آن را به ابراهیم آشتیانی سپرد و خودبه سوی دروازه کره جنوبی تاخت . آشتیانی شتابان آهنك دروازه حریف را کرد در حالی که گام های استوار و تند قلیچ خانی ، پشتیبان او بود . نفوذ آشتیانی تاگوش چپ زمین کره ادامه یافت و در اینجا او توپ را با دقت ، بلند و کشیده به روی دروازه سانتر کرد . کلانی سبکبال و استوار پرواز کرد و باضربه‌یی ملایم ، مظلومی را سینه به سینه مقابل دروازه‌بان کره‌یی قرار داد اما داور با یك سوت بازی را آرام‌بخشید. داوراهل مالزی دراین مسابقه بارها و بار ها در سوت خود دمید و نیز نشان داد که نسبت به کره‌یی ها بی مهر نیست . قضاوت او چنان بود که گویا بازیگران کره‌یی از جنس بلورند و حتی ضربه انگشت بازیگران ایرانی میتواند آنان را از پای درآورد . همین‌شیوه و نیز ریز نقشی کره‌یی ها در برابر بازیگران ماسبب شد که داور اهل مالزی بیش از اندازه بسود حریف ایران درسوت‌خود بدمد.

نبرد در زمین حریف

در دقیقه هفتم ، بازی دیگر کاملا به زمین کره جنوبی کشیده شده بود. حسین کلانی باتاب نرم موزون و پیچاپیچ‌تن خود ، مدافع حریف را فریفت‌و میرفت تا خطر بیافریند که‌تکل پار مستقیمش توپ را به‌خارج فرستاد . بدنبال این ، پرویز قلیچ‌خانی که رهبر و رابط اصلی خطوط تیم ایران بود ، همکاری دلپذیری را با ابراهیم آشتیانی به نمایش گزارد . ابراهیم آشتیانی به یاری قلیچ‌ـ خانی پیش تاخت واکبر کارگر‌ـ جم با هوشیاری جای او را پر کرد و در نفوذ های آینده آشتیانی نیز باحضور در جای خالی شده بك راست ـ ضمن اداره میان میدان در کنار حلوایی ـ به او اطمینان می ـ بخشید تابا آسودگی بیشتری یار فورواردها باشد.

آشتیانی توپی‌را که از قلیچ‌ـ خانی دریافت کرده بود ، به خود او سپرد و این یکی ، ضربه‌یی قوس وار روانه دروازه حریف کرد زیرادروازه‌بان‌جای خود راترك گفته بود . ضربه قلیچ‌خانی اگر اندکی ملایمتر می‌بود ، به جای آن که‌بربالای دروازه فرود آید ، در سینه‌تور آرام میگرفت .دردقیقه هشتم، فنر تیم ایران روی دروازه کره جنوبی کاملا بسته شده بودو همین خطر باز شدن ناگهانی مسابقه و « کنترآتاك » ـ حمله بر حمله ـ حریف را بدنبال داشت .

نفوذ کلانی در دقیقه نهم ، دفاع کره جنوبی را ناگزیر ساخت که توپ را بادستپاچگی به خارج فرستد . یك دقیقه بعد ، بار دیگر پرویزقلیچ‌خانی و ابراهیم آشتیانی گوشه‌یی دلپذیر از یك فوتبال باکلاس را پیاده کردند . همکاری این دو پاس بلندی را برای کلانی ساخت که ضربه سر او را بدنبال داشت . دردقیقه‌دوازدهم و سیزدهم قلیچ‌خانی دو بار دیگر یکتنه در قلب دفاع‌حریف نفوذ کرد اما هردو بار خطای حریف از روی ناچاری ، او را از پیشروی بازداشت .

بدنبال این حملات ، «مارك ئی‌چون » کاپیتان‌خوش اندام و گلزن تیم کره جنوبی در مصاف با حلوائی او رابه خطا واداشت . ضربه خطا را«پارك ئی‌چون »خود از فاصله بیست متری به دروازه‌ایران کوبیداما حجازی هوشیارانه جای مناسبی گرفته بود . ضربه«پارك‌ئی‌چون» چنان سنگین بود که حجازی ناگزیر آن را به خارج فرستاد . با نواخته شدن ضربه کرنر ، ناصر حجازی درخشش خود را دراین زمان تکمیل کرد و بایك شیرجه‌توپ رادرآغوش گرفت.

باز ایران با قدرت نمایی خط میانی حمله‌ورشد ودرخلال این حملات ، «پارك‌ئی‌چون » گهگاه حمله‌هایی میکرد،بدون آنکه این حمله ها خطری جدی بیافریند.

کل یکتنه جباری

سه دقیقه پس از آغاز نیمه دوم علی‌جباری‌یکتنه به دروازه کره جنوبی‌تاخت. یورش آمیخته با هوشیاری وچالاکی‌جباری،خط دفاع و هافبکهای عقب کشیده کرمجنوبی را افسون کرد تا به جایی که او تا دل دروازه پیش رفت‌وازآنجابا شلیکی زهرآگین دروازه کره جنوبی را گشود .

جواد قراب برای آن که از دوهافبک‌دیگرایران ، عقب‌نماند دردقیقه‌پنجاه‌وهفتم زنجیر دفاع کرمجنوبی را گسست و پس از دریبل و به جای گذاشتن سه مدافع میرفت تا گل دیگری را پی‌ریزی‌کندکه بازنیش‌پای‌حریف او را بازداشت و یک کرنر برای ایران آفرید .

دردقیقه‌شصتم ، کره جنوبی «لی‌هاواک» فوروارد موذی و چالاک خود را که برای یک چنین لحظاتی ذخیره کرده‌بود، به‌بازی‌فراخواند . باورود «لی‌ـ هاواک» صاحب پیراهن شماره ۱۱ تیم ایران با قناعت به تنها گل برتری خود به لاک دفاعی بی‌پایه فرورفت .

غافلگیری خط دفاع

«لی‌هاواک» با توفان سرعت خط‌دفاعی ما را پریشان‌ساخت و توپ را به «پارک‌ئی چون» سپرد . کاپیتان «پارک‌ئی‌چون» بدون‌آن‌که با واکنش ومزاحمت مدافعین‌ایرانی‌روبرو باشد ، از پشت‌خط۱۸ قدم ،آسوده‌خاطر گل‌مساوی‌رازد ! برجای ماندن بیدلیل‌خط‌دفاع ماورهاگذاشتن «پارک ئی‌چون» ، حجازی را غافلگر کرد چه اگر او غفلت نمیورزید،بیگمان میتوانست‌ضربه کاپیتان کره جنوبی را پرشی نه‌چندان دشوار ، مهار کند .

دردقیقه‌هفتاد و پنجم ،مربی ایران یکجا دوبازیگر خود علی جباری وغلامحسین مظلومی را به‌بیرون‌فراخواند وبخت‌تعویض بازیگر را در شرائط فوق ـ العاده وپیش‌بینی نشده بست . مهدی‌مناجاتی و صفر ایرانپاك به گروه ایران پیوستند اما باز نتیجه‌یی‌بدست نیامد . در پایان نوددقیقه، در حالی که ده‌دقیقه آخربارگباری از حملات ایران به‌دروازه‌حریف آمیخته بود ،دو تیم با نتیجه یک بر یک‌مساوی، تعیین‌سرنوشت را به دو پانزده دقیقه اضافی سپردند .

در دقیقه یکصد و هشتم ، کلانی گل برتری ایران را در دروازه‌کره جنوبی نشاند ،گلی که جبران آن دشوار بود و سرانجام‌جام‌رابرای چهار سال دیگر از آن ایران کرد .

بدینسان،ایران‌طی پنج دوره مسابقات‌ملت‌های آسیا ،دومین تیمی‌است که دوبار پیاپی جام آسیا را میبرد . در دوره های اول‌ودوم‌کره جنوبی و در دوره سوم اسرائیل این جام را برده بردند .

تایلند ـ کامبوج

دربازی دیگر نهایی که پیش از مسابقه ایران و کره جنوبی انجام گرفت ، کامبوج و تایلند پس از یکصد و بیست دقیقه و نتیجه مساوی دوبر دو ، تعیین سرنوشت‌را به پنالتی سپردند و در این «بخت آزمایی» تایلند ـ میزبان‌مسابقات‌ـ سربلند بیرون آمدوپس‌ازایران و کره جنوبی در مکان سوم جای گرفت .

«جرج بست» ناپدید شده است

جست و جوی اسکاتلندیارد برای یافتن «بست» هنوز به‌جایی نرسیده‌است

«جرج‌بست» بازیگر بدقول ووقت ناشناسی است ولی هرگز سابقه نداشته که مدت زمانی اینچنین طولانی و در یک چنین شرائطی ، بیخبر ناپدید شود . بنابرین ، بیم آن میرود که ستاره معروف میدان چمن دچار حادثه‌یی شده باشد . حال چه حادثه‌یی ، کسی بدرستی نمیتواند پاسخی گوید .

«جرج‌بست» نامدار ترین فوروارد گوش‌راست جهان و ستاره بیمانند تیمهای ملی ایرلندشمالی ومنچستر یونایتد انگلستان ، ناپدید شده است . تلاش دامنه‌دار و پیگیر مامورین کارآمد اسکاتلندیارد برای یافتن ستاره جذابو موبلند، تاکنون هنوز به‌جایی نرسیده‌است!

سرپرستان تیم ملی فوتبال‌ایرلند شمالی از پنجشنبه گذشته ، به خاطر گمشدن ناگهانی «جرج‌بست» مرد شماره یک «پیراهن هفت‌ها»ی جهان ، کمکم به فکر افتادند و با بیم وامید، درپی او به جست و جو پرداختند اما هرچه کاوش‌آنها فزونی گرفت‌بر نگرانی و دلشوره‌ـ شان نیز افزوده شد .

تیم ملی ایرلند شمالی که‌بایددر مسابقات جهانی فوتبال بریتانیا شرکت جوید ، بی‌اندازه نیازمند ستاره بیمانند و گلزن خود«جرج بست» است .

«بست» در شرایطی ناگاه ناپدید شد که دوروز بیشتر به آغاز این مسابقات باقی نبود . (این‌مسابقات از امروز آغاز میشود.) «تری‌نیل» مربی و بازیگران‌ایرلند شمالی‌پس از ساعتها انتظار،ناگزیر باناامیدی رهسپار گلاسگو ـمحل مسابقاتـ شدند اما در آنجا نیز «بست» را نیافتند . هیچکس بدرستی نمیداند که «بست» کجا رفته و چه بلایی به‌سرش آمده است . گروهی‌می‌ـ گویند که ستاره ایرلند و منچستر یونایتد به‌لندن سفر کرده وگروهی برآنند که «بست» بی‌سرو صدادر «مالاگا» ـ اسپانیا ـبسرمیبرد .

تنیس بازان ایرانی

در بوخارست متوقف شدند

تیم تنیس ایران بانتیجه‌دو بر هیچ در چهارچوب بازی های جام دیویس از رومانی شکست خورد . این مسابقه را یکهزار و پانصد تماشاگر در بوخارست ، تماشاکردند.

دیدار دوم ایران و رومانی در رشته دوبل ،دیروزبرگزار شد که باز بسود میزبان انجامید.

تیم تنیس ایران با برتری چشمگیر، در چهار چوب‌بازی های جام دیویس،اولین‌مسابقه خود را در برابر اسرائیل برگزار کرد و به آسانی بازیگران اسرائیلی رابزانو درآورد . قهرمانان ایرانی گرچه در خاك حریف مسابقه میدادند اما بانتیجه درخشان چهار بریك طعم تلخ شکست رابه بازیگران اسرائیلی چشاندند .پس از اسرائیل ، تیم ملی تنیس مصر درتهران رویاروی تیم ملی تنیس ایران قرار گرفت . درین دیدارنیز قهرمانان ایرانی‌ازسدحریفان خود گذشتند و پروانه نبرد باتیم ملی تنیس رومانی را گرفتند.

پنجشنبه گذشته تیم‌ملی تنیس ایران برابر تیم ملی تنیس رومانی که از تیمهای شاخص و بسی نیرومند جهان است قرار گرفت .وقهرمانان رومانی که در خاك خود ـبوخارست ، پایتخت‌رومانی‌ـ مسابقه میدادند به‌یك‌پیروزی خانگی دست یافتند . در این مسابقه که دور دوم بازیهای تنیس جام دیویس ـ منطقه اروپا ـ بود ، «ایلی‌ناستاز » ستاره نامدار تنیس اروپا در سه «ست » و بانتایج ۱ـ۶، ۱ـ۶و ۳ـ۶ تقی اکبری را شکست داد و « یون‌تیرماك » بازیگر دیگر رومانی نیز با نتیجه ۲ـ۶، ۳ـ۶ و ۳ـ۶ بر حسین اکبری پیروز شد.

تلویزیون نوبل
NOBEL

کوپاکابانا
رستوران کاباره دانسینگ
شبهای مادرید

موزیك از ساعت ۹ برنامه از ساعت ۱۰٫۴۵
برنامه دوم از ساعت ۲٫۵ بعد از نیمه شب
تخت جمشید غربی شماره ۱۱۶
تلفن : ۶۶۷۵۱۹

جدال در کویر

کوپ الکساندر
گیسوی شوی وپوش بانوان
ویك سربازان
پروك جوانان
هرپیس آقایان
به اقساط ماهانه
فقط ۲۰ تومان
I.B.S.
آی بی اس پهلوی جنب
سینما امپایر تلفن ۶۲۳۹۰۰

عرضه دستگاههای صوت و اتومبیل
فروش فوق العاده
Vispur®
مرکز صوت ویسپور
SOUND CENTRE
برای تکمیل شادی
تعطیلات تابستانی
دارندگان اتومبیل هائیکه طالب بهترین میباشند

★ پخش‌صوت کارتریج استریو برای هرنوع اتومبیل بانصب	۵۵۰۰ریال
★ گرام اتومبیل موتور کوچک « « « «	۳۵۰۰ «
★ آنتن فیبری بلند ٤ زنگ « « « «	۶۵۰ «
★ « « متوسط	٤۰۰ «
★ « فنری بی سیمی « « « «	۳۵۰ «
★ ادبتور کاست بکارتریج	۱۹۵۰ «
★ پخش‌صوت کاستی استریو بامیکروفن ضبط «	۸۵۰۰ «
★ « « « با رادیو AM.F.M. «	۹۸۰۰ «
★ « « « وضبط‌مستقیم ازرادیو F.M «	۱۱۵۰۰ «
★ « « کارتریج با رادیو F.M استریو «	۸۹۰۰ «
★ پخش صوت کارتریج با رادیو A.M. «	۱۱۰۰۰ «
★ « « « AM.F.M. و باندرییت بقدرت۱٤وات	۱۵۹۰۰ «
★ « « « « و ضبط مستقیم از رادیو	۱۵۹۰۰ «
★ رادیو ضبط استریوکاست‌بادوبلندگوی‌بزرگ‌برای‌منازل‌وبوتیک‌ها	۱۸۰۰۰ «
★ « « کارتریج « « « « «	۱۶۰۰۰ «
★ جارو برقی اتومبیل	۱۲۰۰ «
★ نوار کارتریج ازنوع ممتاز با ضبط آهنگهای روز ایرانی‌وخارجی	٤۰۰ «
★ نوار کاست « « « «	۲۰۰ «

★ و بیش از ٤۰ نوع رادیو وپخش صوت کاست و کارتریج بقدرت وسیستم‌های مختلف
برای انواع مختلف اتومبیلهای ایرانی. اروپائی و امریکائی .

با محل مناسب ،نصب تحت نظر متخصص
آدرس : بلوار الیزابت جنب بانک تجارت خارجی شماره ۱۱۲ تلفن ۶۲۲۸٤٤
پارکینگ برای مشتریان عزیز مجانی است

SYSTEM & COMPUTER GSC SERVICES & TRAINING
آموزش کامپیوتر
موسسه جدال سیستمز برای دوره‌های (تئوری وعملی) اصول مقدماتی کمپیوتر و برنامه‌نویسی
COBOL - FORTRAN - RPG - PLI
تا تاریخ ۱٫۳٫۵۱ نام‌نویسی مینماید.
نبش بلوار و امیرآباد کوچه ارجمند شماره۶ تلفن ۶۶۲۲۹۱

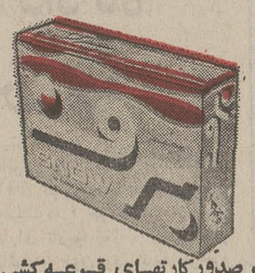

اطلاعیه پودر برف
باطلاع میرساند که مهلت صدور کارتهای قرعه‌کشی اتومبیل پیکان ، یخچال ، اجاق‌گاز و پلوپز چه در تهران وچه درشهرستانها تا آخر اردیبهشت ماه سال ۱۳۵۱ میباشد بنا براین کسانیکه چهارقطعه تصویر پیکان،یخچال،اجاق‌گازوپلوپزراجورکرده‌اندمیتوانندحداکثر تاآخراردیبهشت ماه ۱۳۵۱ در تهران به خیابان فیشر آباد شماره ۲۸۵ و درشهرستانهابه‌نمایندگان برف جهت دریافت‌کارت قرعه‌کشی مراجعه نمایند .
شرکت سهامی خاص پاکسان

بنا بدرخواست عده‌ای از مشتریان محترم
فقط امشب در
کازینوو کانتری کلاپ
آبعلی
۲ خواننده محبوب
هایده ـ فریده‌نوری
و موزیك مشهور ایتالیانی
نینوسوپرانو
تلفن رزرو : ۲۸ ـ ۸۹۰۰۲۶
توجه : رزرو تا ساعت ۱۲ روز پنجشنبه ۱٤٫۲٫۵۱ بدون رزرو میزورود به سالن غذا خوری و استفاده از برنامه ممنوع است .
از ورود اشخاص کمتر از ۲۱ سال بکازینو جلوگیری بعمل خواهد آمد .
لباس : کت و کراوات
ضمنا باطلاع مشتریان‌محترم‌میرساند که درآگهی روزچهارشنبه‌اشتباهاورودیه ۵۰۰ ریال‌ذکرشده بود ضمن پوزش باطلاع میرساند که ورودیه کماکان فقط ۱۰۰ ریال است

عبدالله صدیقی
کارشناس مواد غذائی
طرح و نظارت در انجام پروژه‌های سلف سرویس ـ تجهیز وتکمیل آشپزخانه‌بیمارستانها‌ـ دانشگاهها‌ـ مدارس و سایر سازمان‌ها ـ تنظیم برنامه‌های غذائی‌تلفن۶۲۶۶۲۰

بزودی در تهران و شهرستانها
فیلمی که همه انتظار نمایش آنرا داشتند

اجرای مرحله دوم قانون استخدام در مورد پزشگان

کمیته تخصیص مشاغل پزشکی مامور پیاده کردن مرحله دوم قانون‌استخدام کشوری مربوط به پزشکان از امروز در وزارت بهداری کار خود را آغاز کرد.

کمیته‌کارخود را با رسیدگی به‌پرونده‌های‌استخدامی‌پزشگان استانهای ساحلی و سیستان و بلوچستان، فرمانداری های کل بوشهر و لرستان آغاز کرد .

پس از صدور این احکام به ترتیب کمیته به بررسی وضع استخدامی پزشگان سایر نقاط خواهدپرداخت‌و پس از صدور احکام پزشکان استان ها کار رسیدگی و تطبیق وضع استخدامی‌پزشگان استان‌تهران شروع میشود . مزایا و حقوقی که پس از انجام مرحله دوم به پزشگان تعلق خواهد گرفت از اول فروردین ماه ۱۳۵۱ قابل پرداخت خواهد بود .

پزشکانی‌که دروزارت‌بهداری مشمول‌مرحله‌دوم قانون‌استخدام کشوری‌میشوند جمعا ۲۲۰۰نفر هستند .

بموازات‌طبقه بندی پزشگان کار طبقه‌بندی کادر سایر حرفه پزشکی‌مثل‌ـ پرستاری ـبهیاری مهندس‌بهداشت‌ـکارکنان‌وزارت بهداری آغاز خواهد شد .

وزارت بهداری هم اکنون‌برای اجرای‌این کار منتظر آئین‌نامه های اجرائی است که سازمان اموراستخدامی‌کشور برای آن وزارتخانه باید بفرستد .

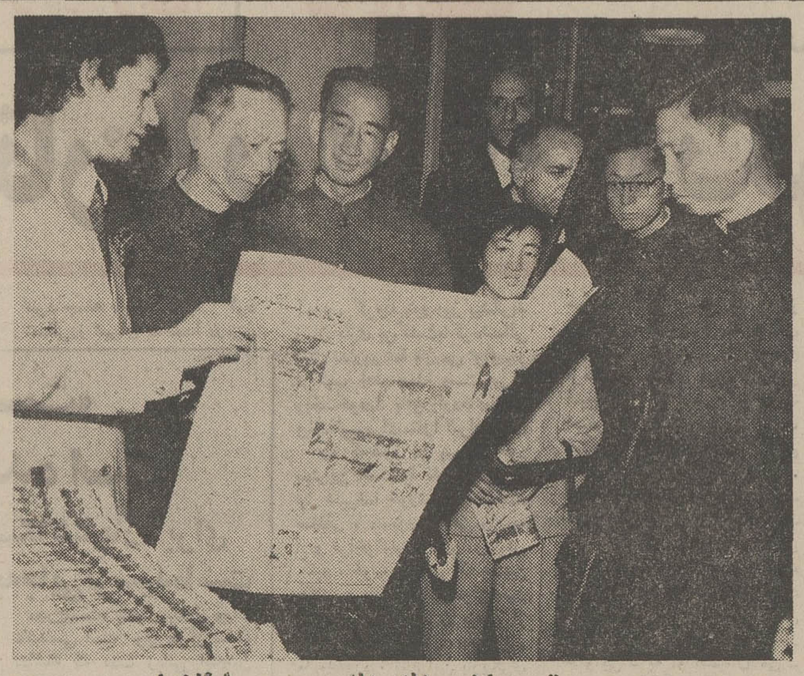

قهرمان پینك‌پنك چین در اطلاعات

پیش از ظهر امروز سفیر و اعضاء سفارتخانه جمهوری خلق چین دردربارشاهنشاهی، بهمراه اعضای تنیس رومیزی این کشور که برای انجام چند مسابقه به‌تهران‌آمده‌اند از قسمت های مختلف‌روزنامه اطلاعات بازدید کردند.

این تیم از یکماه‌قبل‌برای انجام چند مسابقه به‌پاکستان، کویت ، سوریه ، عراق و ترکیه سفر کرده‌است وپس از مصاف با قهرمانان ایرانی رهسپار پکن خواهد شد.

ساعت ۲و ۵۰ دقیقه بامداد فردا

قهرمانان فوتبال ایران باز می گردند

سرداران تیم ملی فوتبال‌ایران با شکست دادن حریف نهایی خود، تاج قهرمانی فوتبال ملتهای آسیا را برتارک ورزش ایران نشاندند. بادو گلی که علی‌جباری ـ هافبک گلزن و هوشیار ـ و حسین کلانی تازه داماد پرجنب وجوش تیم ملی ما درون‌دروازه کره‌جنوبی کاشتند، اشک شوق در چشمان دوستداران فوتبال و ورزش درخشید.

دیروز ایران به بانکوک‌چشم دوخته بود و با بیم و امید نبرد قهرمانان‌محبوب خود راهمراهی میکرد. پس از یکصد و بیست دقیقه تلاش، هنگامیکه نتیجه مسابقه دو بریک بسود ایران اعلام شد، اتومبیلها بوق‌زنان‌در خیابانها براه افتادند . تلفون‌ها یکدم‌آرام‌نگرفت، همه‌میخواستند دیگری را از پیروزی بزرگ فوتبال ایران آگاه سازنددرحالی که کمتر کسی بود که از نتیجه با خبر نباشد.

استقبال از قهرمانان

بااعلام‌خبرپیروزی گروه‌بازیگران ما، ایران خود را برای‌استقبال ازقهرمانان پیروزو سربلند خود آماده‌ساخت.

بدنبال پیروزی درخشان ایران در مسابقات جام ملت های آسیا ، خبرنگاران سرویس ورزشی روزنامه اطلاعات با سپهبد حجت ـ معاون نخست وزیر و رئیس سازمان تربیت بدنی ایران ـ تماس گرفتند . سپهبد حجت پیرامون پیروزی چشمگیر ایران گفت :

ـ این پیروزی متعلق به همه مردم ایران است و من براستی خوشحالم که آغاز کارم در مقام ریاست تربیت بدنی‌ایران با این پیروزی درخشان ملی همزمان شده است .

تشویق از جباری

درتماسی‌که خبرنگاران‌سرویس ورزشی روزنامه اطلاعات با سپهبد پرویز خسروانی گرفتند، رئیس‌هیات‌مدیره سازمان‌ورزشی و فرهنگی‌تاج‌که ازاین پیروزی ملی شادمان می نمود ، گفت:

ـ بی اندازه خوشحالم و به همه ورزشدوستان ایران تبریك می گویم .

وقتی از سپهبد خسروانی پرسیدیم که برای تجلیل از علی جباری کاپیتان تیم تاج و بازیگر ارزنده و ستاره ملی فوتبال ایران که یکی از دو گل پیروزی بر کره را به ثمر رساند ، چه برنامه‌یی دارید ، جواب داد :

ـ پیروزی ایران بر کره جنوبی، پیروزی ملی است . نه تنها علی جباری که سه بار به تایلند در شرایط دشوار گل زد و نیز گل اول ایران را در برابر کره بثمر رساند ،همه‌بچه ها زحمت‌کشیدند ما برنامه وسیعی برای تجلیل از قهرمانان ملی ایران تدارک‌دیده‌ایم سپهبد خسروانی‌که نمی توانست خوشحالی خود را در این‌پیروزی ملی پنهان نگاهدارد ، افزود :

ـ علاوه براین ، برای‌بازیگران باشگاه تاج که در خدمت‌تیم ملی کشور ما بودند ، بخصوص برای علی جباری که گلهای حساسی را بثمر رساند ، برنامه‌یی جداگانه تهیه دیده‌ایم تا از زحمات آنان در چهارچوب باشگاه‌قدردانی‌کنیم.

سروان پرویز شیخان مدیر باشگاه تاج‌تهران نیزبه‌خبرنگار ما گفت :

ـ من درلحظاتی که مسابقه جریان‌داشت ، در راه اصفهان تهران بودم .

در میان راه ،اثری ازتلویزیون نبود . وقتی تماس رادیوئی با بانکوک قطع‌شد، آنهمدر شرائطی که ما مساوی کرده بودیم . واقعا نزدیک بود دچارسکته قلبی‌بشوم.

مابه حق خود رسیدیم

آقای دکتر مسعود برومندکاپیتان نامدار پیشین تیم ملی ایران‌که از مقامات عالیرتبه باشگاه پرسپولیس است ، گفت :

ـ ما در بانکوک از لحاظ نتیجه بازی جالبی را ارائه دادیم و به حقمان رسیدیم چون درمسابقات فوتبال ، نتیجه تعیین کننده حق است . در نبرد دیروز چند تن‌از بازیکنان ما براستی شاهکارکردند و از همه شاخصتر بودند .

آقای برومند اضافه کرد :

ـ ما در خط فورواردچارضعف بودیم و احساس ناتوانی میکردیم تنها حسین کلانی‌بود که توانست بدرخشد و برای همین ، فقط او بود که توسط دفاع کره جنوبی مراقبت میشد .

همسر قلیچ خانی

خانم فاطمه صفا ـ همسرپرویز قلیچ‌خانی در جواب به‌خبرنگاران ما گفت :

ـ من شب‌پیش از مسابقه‌اصلا نتوانستم بخوابم . پرویز قبل از رفتن گفته بود که تا میتوانیم‌برای نگهداری وحفظ‌جام آسیا،بکوشیم.

خانم قلیچ‌خانی اضافه کرد : من مسابقه را تماشا میکردم .آب و هوای گرم بانکوک همه‌قهرمانان ایران رالاغر و ضعیف کرده‌است. پرویز بیش از همه لاغر بنظر می رسید ، من احساس افتخار می کنم چون شوهرم تا جایی که می توانست در خدمت تیم بود .

همسر کلانی

خانم میترا سمیعی ـ همسر حسین کلانی ستاره گلزن تیم ملی فوتبال ایران ـ گفت :

ـ من همیشه از گلهایی که حسین میزند خوشحال میشوم ولی گل حسین به کره جنوبی، چیز دیگری بود .

نوعروس فوتبال ایران که شاد و سرحال می نمود، ادامه‌داد:

ـ از پیروزی ایران فوق‌العاده خوشحال شدم . حسین به من قول داده بود که در مسابقات جام‌آسیا بخصوص‌اگرتیم ایران به فینال رسید ، چند گل به من هدیه بدهد .

حالا من به‌فکر هستم تا هدیه‌ای برای حسین تهیه ببینم‌ولی واقعا نمیدانم چه هدیه‌ای !

دو ساعت قبل از پخش

همسر علی جباری هافبک برجسته و ارزنده ایران که از خط میانی چهار گل بسود تیم ما زد ، چنان شاد بود که سر از پا نمی شناخت.او گفت:

ـ من دو ساعت‌قبل از ساعت پخش مسابقه ، پای تلویزیون نشسته بودم. همه‌افراد خانواده دور هم بودیم.علی واقعا زحمت کشید و بی‌اندازه دوید . وقتی علی یکتنه بطرف دروازه‌حریف حمله برد ، من از فرط وحشت رنگم پریده بود چون او چنان پیش میرفت که میترسیدم برای متوقف ساختن او ، مصدومش کنند .

بازگشت قهرمانان

تیم ملی افتخارآفرین ایران، ساعت دووپنجاه دقیقه پس‌از نیمه‌شب امروز (۲و۵۰ دقیقه بامداد یکشنبه ۳۱اردیبهشت) با پرواز ۱۹۵ شرکت هواپیمائی ارفرانس‌واردتهران خواهدشد.

باوجودی که کوشش بعمل‌آمد تا زمان بازگشت تیم‌ملی راتغییر دهند ، چون‌برنامه بازگشت‌قبلا تنظیم شده بود ،قهرمانان ایران سرانجام‌بامدادفردا، واردتهران خواهند شد .

هیئت نفتی ایران از عربستان بازگشت

نتایج مذاکرات موفقیت آمیز بود

هیاتی‌که بریاست دکتر منصور فروزان معاون وزارت دارائی برای شرکت در مذاکرات اوپك با نمایندگان کمپانیهای نفتی پیرامون مشارکت کشور های تولید کننده نفت‌درسرمایه‌گذاری کمپانیهای نفتی که هفته قبل‌به جده رفته بود بتهران بازگشت. ترکیب اعضای این هیات‌نشان میدهد مذاکراتی‌که در عربستان سعودی با کمپانیهای نفتی‌بعمل آمده بصورت رسیدگی بفرمول و یا پیشنهاداتی است که دراین زمینه از طرف کمپانیهای نفتی ارائه شده است .

معاون وزارت دارائی ضمن اینکه مذاکرات با کمپانیهای نفتی را در جده موفقیت آمیز خواند خاطرنشان ساخت نتایج و بررسی این مذاکرات طی گزارشی تسلیم وزیر دارائی ایران خواهد شد .

کشور های تولید کننده‌نفت عضو اوپك در اجلاسیه بیروت طی قطعنامه‌ای که صادر کردند مشارکت کشور های عضو اوپك را در سرمایه گذاری کمپانیهای نفتی خواستار شدند .

بدنبال این قطعنامه مذاکراتی از چندی پیش آغاز شد ونتایج این مذاکرات در کنفرانس وزیران اوپك در وین مطرح و مورد بررسی قرار خواهد گرفت .

۳شرط دولت عراق

برای ادامه کار کمپانیهای نفتی

بغداد ـ حمادی وزیرنفت عراق در یك‌مصاحبه تلویزیونی فاش کرد که‌عراق برای‌حل‌اختلافات خود باشرکت های نفتی سه پیشنهاد به آنهاتسلیم کرده‌و تاروز ۲۳ مه به آنها مهلت‌داده است که این پیشنهاد ها راقبول ویارد کنند.

۱ـ شرکت های نفتی ۵۷ میلیون تن نفت‌استخراج‌خواهند کرد ولی پس از برداشت ۳۰ میلیون تن ۲۷ میلیون تن‌باقی مانده را به دولت عراق تحویل خواهند داد.

۲ـاگرشرکت های نفتی‌عقیده داشته‌باشند که نمی‌توانند بیش از سی میلیون تن نفت‌استخراج کنند، در این صورت قسمتی از حوزه‌نفت‌خیزشمال که ازفعالیت تولیدی بازمی‌ماند باید به‌دولت عراق‌واگذار شود .

۳ـ اگرشرکت های‌نفتی‌عقیده داشته‌باشند که تولید آنها در شمال این کشور درآمد کافی ندارد وحوزه های نفتی جنوب سودبیشتری عاید آنها می کند می‌توانند این‌منطقه نفتی‌راترك گفته‌و در عوض‌فعالیت خود را درجنوب افزایش‌دهند.

شرایط سه‌گانه عراق که جنبه‌اولتیماتوم دارد در لندن موردبررسی سهامداران‌شرکت نفت‌عراق قرارخواهد گرفت و پس از آن پاسخ دولت عراق داده خواهدشد . در اولتیماتوم دولت‌عراق ۱۵روز به شرکت نفت‌عراق مهلت داده شده تا میزان تولیدخود را در حوزه نفتی‌شمال دوبرابر کند.

رازمرگ رقاصه اصفهانی

اصفهان ـ ۹ روز بعد از مرگ مشکوک «سودابه» رقاصه کاباره های اصفهان، بازپرس شعبه دادسرای اصفهان ، دستور نبش قبر اوراصادرکرد و جنازه‌متوفی برای‌تعیین علت مرگ به‌اداره پزشکی قانونی این‌شهرستان انتقال یافت .

کمیسیون‌پزشکی و پزشک قانونی اصفهان پس از کالبد شکافی جنازه ، اعلام کردند سودابه‌که‌نام حقیقی او«زهرا» بودبراثرپارگی «رحم» بهنگام عمل کورتاژ درگذشته‌است.

زهرا معروف به «سودابه» دو هفته پیش برای عمل کورتاژ و سقط جنین در بیمارستان «احمدیه» اصفهان بستری شد ولی پس از عمل کورتاژ براثر پارگی رحم و خونریزی شدیددرگذشت .

جنازه‌سودابه بی‌سروصدا بخاك سپرده شد . ولی پس از گذشت ۹ روز ازمرگ سودابه ، رقاصه ۲۰ ساله کاباره‌های‌اصفهان ،ناشناسی با تلفن جریان مرگ زهرا را به مقامات قضائی اطلاع داد و بازپرس برای روشن شدن علت مرگ سودابه ، دستور نبش قبر او را صادر کرد.بازپرس‌شعبه ٦دادسرای اصفهان‌اینک‌مشغول رسیدگی به حادثه است .

در حومه خوی و تربت‌حیدریه سیل ۱۶۰ خانه مسکونی را ویران‌ساخت

دیروز سیل نسبتا شدیدی‌در روستای «رباط میان‌دشت»واقع در ٤٥ کیلومتری تربت حیدریه جاری شد وبیش از پنجاه خانه روستائی را ویران ساخت .

سیل در این نقطه به مزارع خساراتی وارد آورده است. از طرف امداد گران جمعیت شیرو خورشید سرخ برای کمك به سیلزدگان اقدامات لازم‌بعمل‌آمد.

گزارش‌رسیده ازخوی‌حاکیست: بدنبال نزول بارانهای سیل‌آسا در منطقه «قطور» سیل مهیبی جاری شد و هزاران هکتار از اراضی کشاورزی در قراء «میرعمر» هسته‌دیک وکوتاه‌آباد واقع در هفتاد کیلومتری خوی طعمه سیل گردید .

سیل در راه قطور ـ خوی چندین نقطه را ویران ساخت و رفت و آمد را در این‌نقاط قطع کرد .

گزارش‌مامورین اعزامی بمناطق سیلزده حاکیست: سیل درقراء مذکور بیش از یکصد وده خانه را ویران ساخته است.

سیل در حومه‌قوچان

قوچان : نزول بارانهای متناوب در قوچان و حومه باعث جاری شدن سیل در این منطقه گردید و بیش از دویست خانه مسکونی در قراء یوسف خان قیطاقی ، چالاکی، پیش‌باغان، هی‌هی، فیلاب، شهرکهنه، یوسف‌آباد، ملك‌آباد ، یام ، برزل‌آباد ، کلاته‌علی، زینل، مقصودآباد، بیك نظر و ـجمند قریه دیگر منهدم شد .

دیروز بمنظور کمك به سیلزدگان که اکثر انان از هستی ساقط شده‌اندکمیته‌ئی به سرپرستی اقای نژادی فرماندار وبا شرکت عده‌ای از مسئولین مربوطه درقوچان تشکیل شد تا پس از بررسی میزان‌خسارات‌وارده‌اقداماتی در اینمورد صورت گیرد .

دیروز مسابقات کشتی آزاد جام‌دان‌کلف گشایش یافت

چهار کشتی گیر ایرانی پیروز شدند

تیم کشتی‌ایران شرکت کننده دربازیهای جام «دان‌کلف» در اولین‌دوراین مسابقات ، چهار پیروزی و دو شکست داشت.

دیروز مسابقات کشتی‌آزاد جام «دان‌کلف» درشهر بورگاس بلغارستان باشرکت ١٤ کشور افتتاح شد . دراولین دور مسابقات منصور برزگر حریف مغولستانی خودرا۳ـ٦ شکست داد . علی‌اصغر اسلامی ۳ـ٦ مغلوب ایسوف بلغاری شد . واعظی حریف نیرومند رومانی خود را ٤ـ٩ شکست داد . رضاحسینی باضربه فنی از حریف مغول شکست خورد تقی رجائی حریف سوئیسی‌خود را ۲ـ۳ شکست داد .

آخرین کشتی‌گیر ایرانی‌خدر بود که حریف خود را از آلمان شرقی بانتیجه ٦ـ۱۰ شکست داد .

این مسابقات‌تا روز دوشنبه ادامه خواهد داشت .

قیمت کره و پنیر کاهش می‌یابد

یك مقام مطلع دروزارت کشور اعلام کرد، وزارت‌کشور بمنظور اجرای هدف‌های دولت در زمینه تقلیل و تثبیت نرخ کالاهای مصرفی و مواد غذائی از تولید کنندگان دعوت بعمل می آورد تا ضمن بحث‌و گفتگو در صورت توافق نسبت به کاهش قیمت ها اقدام کنندبه این جهت امروز گروهی از تولید کنندگان ووارد کنندگان کره و پنیر دعوت شده‌اند تا ضمن مذاکره با وزیر کشور نسبت به تقلیل نرخ‌عمده‌فروشی کره و پنیر تجدید نظر کنند

این مذاکرات بمناسبت کاهش نرخ کره و پنیر دربازار های بین‌المللی است .

خبرنگار ما گزارش میدهد: نتیجه مذاکرات وزیر کشور با تولید کنندگان لبنیات در هفته آینده اعلام خواهد شد .

تهدید بمب علیه ملکه الیزابت در فرانسه

روان ـ(فرانسه) ـ یك ناشناس امروز بوسیله تلفن به یکی از روزنامه های‌محلی «روان » در فرانسه اطلاع‌داد که اندکی پیش از دیدار گورستان نظامی انگلیسی ها در نزدیکی« روان » بوسیله الیزابت دوم ملکه انگلستان عوامل خرابکار یك بمب در گورستان مذکور کار گذاشته‌اند.

بعد از دریافت این خبر کارشناسان‌بلافاصله گورستان نظامی انگلیسی ها را در «روان » بازرسی کردند اما از بمب اثری نیافتند.

ملکه انگلیس چنانکه در برنامه اقامت وی در فرانسه پیش بینی‌شده‌بوداز گورستان مذکور دیدن کرد.

از طرف دیگر اندکی‌پیش از رسیدن ملکه الیزابت دوم به «روان » پلیس فرانسه یك جوان ۱۷ ساله انگلیسی را که سعی داشت وارد عرشه کشتی سلطنتی بریتانیکاشود دستگیر کرد.

این کشتی نیز دربندرگاه «روان » لنگر انداخته بود.

صاعقه ۱۱۲ گوسفندرا کشت

نقده ـ صاعقه یکصد و دوازده گوسفند را درروستای «صوفیان» نقده تبدیل به‌ذغال کرد .

این گوسفندان در کوههای اطراف صوفیان نگهداری میشدند که براثر صاعقه‌زدگی تلف شدند .

برندگان فستیوال سینمائی کان

کان ـ بیست‌وپنجمین‌فستیوال سینمادر کان که هفده روزقبل گشایش‌یافته‌بود جوائزخودرابه این شرح بین برندگان توزیع کرد :

جایزه بزرك ویژه هیئت داوران به فیلم «سولاری » از شوروی ساخته«تار کوسکی»تعلق گرفت.

جایزه بهترین هنرپیشه‌مردبه «ژان‌یان»فرانسوی بخاطربازی‌در فیلم «ماباهم پیر نخواهیم شد » ساخته «موریس پیالا»داده شد.

«سوزانایورك»هنرپیشه‌انگلیسی جایزه بهترین هنرپیشه زن را گرفت .

جایزه بهترین کارگردان به «میکلوس یانسکو» کارگردان مجارستان بخاطرتهیه‌فیلم «دعای سرخ» داده شد .

جایزه ویژه‌منتقدین‌بین‌المللی به فیلم « بیست‌سال‌دراورس »از فرانسه تعلق گرفت .

«ژان‌یان» که درجشنواره‌فیلم کان جایزه‌بهترین‌هنرپیشه مرد را دریافت کرد از سال ۱۹٦۳ وارد عالم سینما شده ودر چند فیلم «ژان‌لوك گودار» نقش‌های اصلی‌را بعهده گرفته است .

درمراسم اعطای جوایز چهارده هزار نفر از جمله‌هزار ودویست خبرنگار وعکاس‌شرکت‌داشتند.

جایزه بزرك فیلم های کوتاه بفیلم فرانسوی«تفنك‌دوربین‌دار» ساخته «ژان شابوت» داده شد .

«سوزانایورك» که برنده‌جایزه بهترین هنرپیشه زن جشنواره کان‌اعلام شده در زمان جنك دوم جهانی در لندن چشم بدنیا گشوده وا زهمان دوران‌جوانی‌به تئاتر علاقه فراوان داشت ،او پس‌از طی دوره آکادمی‌سلطنتی هنرهای دراماتیك وارد عالم سینما شد و به سرعت شهرت فراوان‌بدست آورد .

اودر چندین فیلم تلویزیونی‌و نمایش نقش‌اول را ایفا کرده است .

سوزانایورك هنگامیکه در اولین فیلم خود بنام زندگی فروید بازی کرد(۱۹٦۰)

سوزانایورك درابتدای فعالیت های سینمائی خود در فیلم زندگی فروید بازی کرد .

برای فرزند مرحوم ارسنجانی ، دادگاه دوقیم تعیین کرد

بموجب رای شعبه۱٤دادگاه شهرستان برای سرپرستی و قیمومت تنها فرزندمرحوم‌دکتر حسن ارسنجانی وزیر سابق کشاورزی ، دو قیم تعیین شد. خبرنگار ما امروز کسب اطلاع کرد که بدنبال رد وصیت‌نامه مرحوم ارسنجانی به تشخیص شعبه ١٤ دادگاه شهرستان ، علی ارسنجانی طفل هفت ساله آنمرحوم تحت قیمومیت‌مادرخود خانم مریم دفتری وآقای‌مهندس نورالدین ارسنجانی برادر آن مرحوم قرار گرفت .

در مورد تعیین ناظر آقای فضل‌الله بهشتی دادرس‌دادگاه یادآور شد که بنظر این‌دادگاه تعیین ناظر ضروری تشخیص داده نشده است و برای صدور احکام قیمومت اداره سرپرستی اقدام خواهد کرد.

در مورد وصیتنامه مرحوم ارسنجانی و این که از لحاظ قانونی چه اشکالی داشته‌است، آقای بهشتی اضافه کرد چون وصیتنامه « خودنوشت »بایستی دارای تاریخ روز و ماه و سال باشد و چون وصیتنامه مرحوم ارسنجانی فاقد تاریخ‌روز بود، لذا وصیتنامه مزبور از درجه اعتبار ساقط شناخته‌شدوموافقت شد که مادر وعموی طفل بسمت قیم تعیین و مشترکا امر سرپرستی رابعهده بگیرند.

مهندس نورالدین ارسنجانی دراین مورد گفت : فعلا به‌رای صادره اعتراض شده است و برای تایید این که وصیتنامه قبلی صحیح میباشد وصیتنامه دیگر آن مرحوم که‌در ساز ۱۳٤٦ تقریر شده است ودارای تاریخ کامل میباشد بدادگاه ابراز شده‌است .

درامتحانات نهائی تهران ۱۷۵ هزار نفر شرکت می کنند

در امتحانات نهائی ششم متوسطه تهران ٤٥ هزار و۳۵۰ نفر شرکت خواهند کرد که از این عده ۱٥٤۰۰ نفر در رشته ریاضی ۲٥۷۰۰ نفر در رشته طبیعی و ۳۳۰۰ نفر در رشته ادبی و ۹٥۰ نفر در رشته خانه داری امتحان خواهند داد .

در امتحانات پنجم نهائی ابتدائی دبستانهای‌پایتخت‌یکصد و ۱۷ هزار نفر ، ودرامتحانات متفرقه ششم ابتدائی ۱۲ هزار نفر بطور کلی امسال ۱۷۵هزار و ٥٥۰ نفر در امتحانات ششم متوسطه نهائی ، پنجم و ششم نهائی ابتدائی شرکت خواهند کرد .

روسای هیات های ممتحنه هم‌اکنون مشغول تدارک تهیه سالن ومحل‌برگزاری امتحانات هستند وبا اتمام این کار بزودی حوزه های امتحانی ششم‌نهائی متوسطه پایتخت اعلام خواهد شد .

مدارس تبریز تعطیل نشده است

سردبیر محترم روزنامه اطلاعات

رونوشت مقام وزارت آموزش و پرورش

خبر مندرج در صفحه اول شماره ۱۲۷۹٦ دایر به تعطیل ۱۰ باب مدرسه تبریز بعلت اطمئن بودن ساختمان عاری از حقیقت میباشد، بعلت‌بارندگی های مداوم اخیر دانش‌اموزان چند باب مدرسه تبریز که ساختمان انها احتیاج فوری به تعمیر داشت بمدارس نزدیکتر یا به اطاقهای سالم در همان مدرسه منتقل و سرگرم تحصیل شدند بنابراین هیچیك‌ازمدارس تبریز بصورت تعطیل در نیامده و دانش‌اموزان بتحصیلات‌خود ادامه میدهند .

مدیر کل آموزش وپرورش آذر بایجان شرقی مجیدی .

خبرهای کوتاه

شاهنشاه کنکورد را بپرواز در میآورند

شب گذشته رادیو لندن از قول روزنامه دیلی اکسپرس اطلاع داد که در اوایل ماه ژوئن هنگامیکه هواپیمای کنکورد به تهران خواهد آمد شاهنشاه ایران آنرا بپرواز درخواهند آورد .

دیلی‌اکسپرس مینویسد شاهنشاه ایران که سابقه ۷ هزار ساعت پرواز دارند ، شایستگی آنرا دارند که هواپیمای‌کنکورد را باسرعتی بیش از سرعت صوت برانند.

دیلی‌اکسپرس می‌افزایداین هفته یک هیئت فنی از ایران به انگلستان سفر خواهد کرد تا درباره خرید هواپیمای کنکورد مذاکراتی‌بعمل‌آورد .

گزارش خبرنگار اطلاعات حاکیست که هواپیمای‌کنکورد قرار است روزدوازدهم‌خرداد ماه آینده برای انجام چند پرواز نمایشی به‌تهران بیاید.

بازگشت اردشیر زاهدی

آقای‌اردشیر زاهدی‌پنجشنبه‌شب گذشته از سفر ده هفته‌ای خود به اروپا بازگشت و درمهرآباد مورد استقبال گروهی‌از مقامات مملکتی و دوستان و آشنایان قرار گرفت . زاهدی قراراست در آینده نزدیک از افغانستان بطور دوستانه دیدن کند . وی ضمن تائید اینکه تصمیم دارد ازافغانستان‌دیدن کندشایعه‌سفر خود به شوروی را تائیدنکرد.

تلقیح علیه وبا آغاز شد

از امروز تلقیح علیه وباآغاز شد . وزارت بهداری امروز به کلیه بهداری‌های‌کل وشهرستان ها دستور داد که برای بالا بردن مصونیت اهالی کشور در برابر بیماری وبا ، نسبت به واکسیناسیون عمومی‌اقدام کنند.

همچنین به موازات این‌دستور به سپاهیان بهداشت نیز دستور داده شد که با توجه به‌ضرورت بالا بردن سطح مصونیت ، تلقیح اهالی روستاها را برضد این بیماری آغاز کنند .

عزیمت‌وزیردارائی‌بحرین

سید محمود العلوی وزیر دارائی واقتصادبحرین که شنبه گذشته در راس یك هیئت عالیرتبه بحرینی به دعوت عباس خلعتبری وزیر خارجه به تهران آمده بود دیروز ایران را ترك کرد . علوی در سه‌روز نخستین اقامت در تهران ، بحضور همایونی شرفیاب شدو با نخست‌وزیر ، وزیر خارجه‌و وزیر دارائی مذاکراتی با هدف تحکیم‌وتوسعه روابط بحرین باایران صورت‌داد .

اسنادموافقت‌نامه‌تحدید حدود فلات قاره ایران و بحرین نیز در همین فرصت مبادله گردید .

جلسه شعر

ساعت شش بعد از ظهرفردا جلسه شعر با شرکت چند تن از شاعران در انجمن قلم دائر خواهد بود .

آغاز هجدهمین سال تهران جورنال

تهران جرنال ، روزنامه انگلیسی زبان موسسه اطلاعات فردا وارد هیجدهمین سال انتشار مرتب‌خودمیشود. تهران جرنال در حقیقت دومین روزنامه خارجی زبان کشور است که طی‌هجده سال حیات خود پیوند های ایران را با کشور های‌خارجی تحکیم‌بخشیده‌وعامل‌مهمی‌در معرفی ایران به خارجیان بوده است . نخستین نشریه خارجی زبان ایران که انتشار آنهم به ابتکار اطلاعات ۳۷ سال قبل آغاز گردید، ژورنال‌درتهران‌به زبان فرانسه است

پیش بینی هوا

هوای استان های‌آذربایجان‌ـ کردستان و لرستان و فرمانداری کل همدان و شهرستان های شمالی‌استان خراسان نیمه‌ابری و دربعضی ساعات بارگبار پراکنده وباد نسبتا شدید در سطح زمین وهوای کرانه های دریای مازندران ابری گاهی همراه باباردگی‌است .

هوای استان‌های‌خوزستان فارس ، اصفهان ، سیستان بلوچستان ، کرمان وکرانه های دریای عمان و جزایر تنب‌وابوموسی صاف و در بعضی ساعات همراه با باد نسبتا شدید در سطح زمین پیش‌بینی میشود .

گرمترین نقطه ایرانشهر باحداکثر ٤٤ و حداقل ۳۰ وخنکترین نقطه همدان با حداکثر ۲۲وحداقل ٦درجه بالای صفر می‌باشد .

حداکثر درجه حرارت تهران ۲٥ وحداقل ۱٦درجه سانتیگراد بوده‌است .

والاحضرت اشرف در پاکستان

والاحضرت شاهدخت اشرف پهلوی پیش از ظهر دیروز به دعوت حضرت‌ذوالفقار علی‌بوتو برای یک بازدید سه روزه از پاکستان با هواپیما رهسپار کویته مرکز بلوچستان پاکستان شدند . هنگام ورود فرماندار بلوچستان و وزیراول‌بلوچستان به والاحضرت خیر مقدم گفت دیشب رئیس‌جمهوری پاکستان ضیافتی به افتخار والاحضرت برپا کرد .

والاحضرت‌شاهدخت اشرف پهلوی فردا در یک اجتماع عمومی که در آن بوتوسخنرانی میکند شرکت خواهند کرد به بمناسبت تشریف فرمائی والاحضرت شاهدخت اشرف پهلوی به پاکستان‌اجرای برنامه های خاصی در رادیو کویته‌و شبکه های رادیوئی پاکستان آغاز شده است .

عضو کمیته پیکار با بیسوادی

به فرمان مبارك شاهنشاه آریامهر آقای غلامحسین جهانشاهی وزیر پیشین‌اقتصاد بجای آقای فریدون هویدا نماینده دائمی‌ایران‌درسازمان ملل‌متحد به عضویت کمیته ملی پیکار جهانی با بیسوادی منصوب شد .

دیدار دوستانه کشتی ـ های‌شوروی ازبندرعباس

دو کشتی جنگی شوروی اواخر هفته گذشته برای یك‌بازدید دوستانه پنج روزه وارد بندرعباس شدند .

فرمانده کشتی‌های‌شوروی پس‌از ورود به‌بندرعباس با فرمانده پایگاه دریائی‌ایران دربندرعباس ملاقات کردند.

وزیر آموزش و پرورش در فیر و کارزین

بامداد امروزبانو دکترفرخ‌رو پارسای وزیر آموزش و پرورش از مناطق زلزله زده فارس(فیر وکارزین) بازدید کرد .

شهردار قزوین استعفا کرد

ظهرامروزآقای معروفخانی شهردار قزوین استعفای خود را به انجمن‌شهر تسلیم کرد. هنوز در مورد قبول یا رد استعفای ایشان ازطرف‌انجمن شهراطلاعی نرسیده‌است .

لغو پروانه حمله داران

پروانه «حمله‌داران» لغو شد و اوقاف اعلام داشت سرگرم بررسی و تحقیق در کار حمله داران است و پس از انجام این کار اسامی حمله داران جدید اعلام خواهد شد .

سمینار آموزش علائم صوتی

صبح امروز سمینار آموزش علائم صوتی اعلام خطر هوائی باشرکت نمایندگان‌استانداریهاو فرمانداریهای کل‌و شهرداری‌ها درمحل سازمان دفاع غیرنظامی کشور تشکیل گردید .

دراین سمینار سپهبد محسن مبصر معاون نخست وزیر و رئیس سازمان دفاع غیرنظامی اظهار داشت :.دفاع غیرنظامی از فرد وخانواده شروع میشود ودر تمام سازمان هاو موسسات کارخانه ها در کارگاه ها باید تشکیل شود .

جلسه‌کمیته‌رفاه اجتماعی

صبح امروز چهارمین جلسه‌کمیته ملی رفاه‌اجتماعی ایران تشکیل شد . در این جلسه خانم معارفی معاون وزارت کار اعلام داشت که کمیته ملی رفاه اجتماعی ایران ، بعضویت سازمان بین‌المللی رفاه پذیرفته شده است .

هدف این‌کمیته جوابگوئی به نیاز های اجتماعی افراد و کوشش درپیشگیری مسائل اجتماعی و حل آن میباشد.

شرکت در کنگره اعصاب و بازگشت

آقای دکتر ابراهیم چهرازی استاد دانشگاه که برای شرکت در کنفرانس اعصاب و روان لندن و سخنرانی در کنگره اعصاب واشنگتن رفته بود، به تهران بازگشت .

وی دراین سفر از تاسیسات بهداشت‌روانی توکیووهنگ‌کنگ نیز بازدید کرد .

بیست‌وهشتمین سال جوانمردان

هفته نامه گرامی جوانمردان بیست و هشتمین سال فعالیت و خدمت مطبوعاتی‌خود راآغاز کرد. آنان که از دشواری های کار مطبوعات و مشکلات عدیده انتشار مرتبیك نشریه سیاسی واجتماعی آگاه هستند بخوبی میدانند که تلاش و پشتکار همکار گرامی آقای دکترشاهید مدیر نشریه‌جوانمردان درزمینه خدمت مطبوعاتی تاچه پایه‌ای درخور ستایش‌و تحسین است، ما بیست و هشتمین سالگردادین خدمت مطبوعاتی را به آقای دکتر شاهید و نویسندگان جوانمردان تبریک میگوئیم .

دقیقه ۱۰۸ گل پیروزی ایران: توسط کلانی

شعاری که بعد از چهار سال تکرار شد:

بچه‌ها متشکریم!

پس از چهارسال ، فریاد سرشار از شوق و شادی و سپاس «بچه‌ها متشکریم» دل میلیونها ایرانی را بلرزه‌درآورد و سرداران تیم ملی فوتبال‌ایران برای دومین بار- و این بار به‌دور از میهن ـ جام ملتهای آسیا را با شایستگی ربودند.

بازیگران پاطلایی تیم ملی فوتبال ایران در بانکوک ، روزهای دشواری را درپی نهادند . غذای نامطلوب ، آب و هوای داغ و مرطوب ، پشت‌سر نهادن یک بازی فشرده و دشوار مقابل کره شمالی درزمینی سفت و سخت ... بهرحال، بازیگران گروه‌ملی فوتبال‌ایران ، سرانجام‌به‌آنچه شایسته‌اش بودند ، دست یافتند و در نبرد نهایی کره جنوبی را بزانو درآوردند .

جام ملتهای آسیا در خانه ما ماند و تا چهارسال دیگر هربار سئوال شود صاحب جام فوتبال ملتهای آسیا کیست ، کسی در بردن نام ایران ، درنگ نخواهد کرد.... و چهارسال دیگر ، اگر هوشیارانه عمل کنیم، برای همیشه جام فوتبال ملتهای آسیا در خاک عزیزمان باقی خواهد ماند .

از بازی نهایی بین ایران و کره‌جنوبی در صفحات سوم (ورزشی) و چهارم (خبرهای کشور) یاد کرده‌ایم ودرینجا توجه شما را به چگونگی مسابقات و مطالبی در حاشیه آن جلب میکنیم .

● چهاردهم اردیبهشت‌شانزده روز پیش تیم ملی فوتبال ایران پس از یك بازی سنگین با کره شمالی که نتیجه‌آن«۰ـ۰» بود بسوی بانکوك حرکت کرد تیم ملی ایران میرفت تا از عنوان خود «دارنده جام‌مسابقات فوتبال ملتهای آسیا » دفاع کند .

● بهنگام ورود تیم ملی‌فوتبال فوتبال ایران به بانکوك ،محافل ورزشی در ایران‌علیرغم‌انتقادات گوناگون ، همچنان سرمست نتیجه‌یی بودند که ایران در استادیوم ۷۵ هزار نفری«پیونك یانك» و زمین خاکی آن در مقابل کره شمالی بدست‌آورده بود .

● روز یکشنبه ۱۷اردیبهشت تیم ملی فوتبال ایران برای گروه بندی‌درمقابل تیم کامبوج قرار گرفت و ضمن یك بازی بی تفاوت ۲ـ۰ کامبوج را شکست داد .

● گلهای تیم ایران را حسین کلانی و صفر ایرانپاك به دروازه کامبوج کوبیدند در این بازی پرویز قلیچ‌خانی‌برای اولین بار پیراهن کاپیتانی تیم ملی ایران را پوشیدوقهرمانان ایران را رهبری کرد .

● روز سه‌شنبه ۱۹اردیبهشت ایران و عراق‌اولین دیدار گروه خود را برگزار کردند.عبدالله حسن (مربی تیم عراق) قبل از این بازی اعلام کرده بود که تیم ملی عراق دست کم با اختلاف ۲ تا ۳ گل ایران را شکست خواهد داد ! اما پس‌از برگزاری مسابقه روشن شد که تا چه حد مربی عراقی از مرحله پرت بوده است ! .. زیرا تیم فوتبال ایران در یك بازی درخشان سه بار دروازه عراق را فرو ریخت وداغ پیروزی را بر دل مربی عراق گذاشت . هر سه گل ایران‌راحسین کلانی تازه‌داماد وچهره سرشناس وگلزن دوست داشتنی تیم‌ملی‌ایران در دروازه عراق کاشت .

● این بازی برای‌دوستداران فوتبال در ایران اهمیت خاصی داشت به این جهت محافل ورزشی ایران سخت در انتظار نتیجه مسابقه ایران‌وعراق چشم دوخته بودند .

وقتی نتیجه مسابقه ایران و عراق که «۳ـ۰» بسود ایران پایان یافت بایران رسیدایرانی ها دورادور ، برای سرداران‌پر قدرت خود درود فرستادند .

● پس از پایان مسابقه که هرسه گل مسابقه ایران را ، حسین کلانی تازه‌داماد تیم ملی ایران درون‌دروازه عراق کوبید، بچه‌ها سرورو‌ی «داماد»را بوسه باران کردند .

● علی پروین ستاره‌درخشان تیم ملی ایران که پس از بازی با کره شمالی‌از ناحیه«منیسك» زانو صدمه دیده بودو رنج‌می برد در طول مسابقات جام ملت های آسیا در کنار زمین نشست و فداکاری یاران خودو پیروزی درخشان‌آنهارانگریست.

● روز۲۳اردیبهشت‌تیم‌ملی فوتبال ایران درمقابل تیم‌تایلند (میزبان بازیهای جام ملت های آسیا) قرار گرفت . در این دیدار ایران تا دقیقه هشتاد و سه ، بازی را ۲ـ۰ به تایلند باخته بود .

هیچکس گمان نمی‌کرد ، تایلند ، در مقابل تیم‌ملی‌فوتبال ایران‌چنین نتیجه‌ای‌بدست‌آورد اما ظرف ۵ دقیقه همه چیزعوض شد باین صورت که تیم ملی فوتبال ایران ، بخود آمد و با یك «نمایش عظیم » ۳باردروازه تایلند را به آتش کشید . هر سه گل این مسابقه را علی جباری «هافبك» پر قدرت تیم ملی فوتبال ایران، درون‌دروازه تایلند جا داد سرانجام ایران‌با نتیجه ۳ـ۲ در مقابل تایلندنیز به پیروزی رسید .

● روز بیست‌و پنجم‌اردیبهشت ایران و کامبوج در دیدار نیمه نهائی در مقابل هم قرارگرفتند در حالیکه تیم کامبوج یکبار در مسابقه گروه بندی مغلوب ایران شده بودا‌ینبار باخشونت، بازی را آغاز کرد مضفا اینکه کامبوج با شگفتی که درمقابل کویت آفریده بود مغرور‌به‌نظر میرسید کامبوج‌در مقابل کویت مسابقه را «٤ـ۰» بسود خود پایان داده بود » در بازی‌ایران و کامبوج اولین گل را صفر ایران‌پاك در نیمه اول بازی به ثمر رساند اما هنوز شیرینی این گل از «کام» بچه هابیرون نرفته بود که فورواردهای تیز چنك کامبوج با یك ضدحمله، توپ را درون دروازه ایران‌جای دادند .

گل پیروزی ایران در نیمه دوم بازی‌روی‌ضربه‌پنالتی پرویز قلیچ‌خانی که با قدرت هر چه بیشتردرون‌دروازه کامبوج کوبید ایران را پیروز کرد .

دیروز تیم ملی فوتبال ایران بازی سرنوشت‌رادرمقابل کره جنوبی برگزار کرد در این مسابقه علی جباری «گل» اول ایران را به ثمر رساند و «گل» مساوی را کاپیتان کره جنوبی به ثمر رساند در وقت اضافی حسین کلانی در دقیقه ۱۰۸ سرنوشت‌جام ملتهای‌آسیا را بسود ایران تعیین کرد.

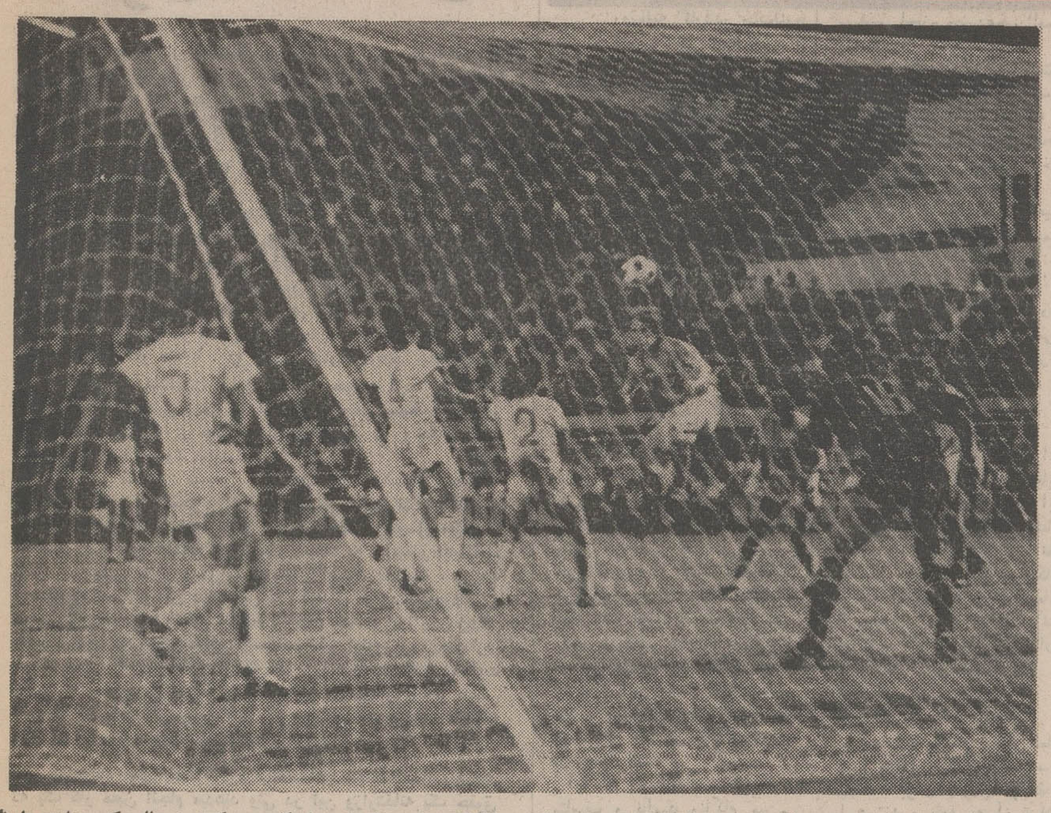

کلانی تازه داماد و بازیگرپرتلاش‌و چهره شناخته شده ایـران در بانکوک ، توپ را به دروازه‌کامبوج میکوبد درحالی که بهزادی با نگاه نگران او استو چهار بازیگرکامبوج، برابرش صف کشیده‌اند .

پرویز قلیچ‌خانی مرد شماره یک میان میدان ایران ... او در بانکوک «شاعرتوپها» ـ «شوالیه میدان‌چمن» لقب گرفت . خبرگزاریها درباره او نوشتند : «هرزمان که توپ به پای او میرسید و آهنگ دروازه میکرد، موتور تیم ایران با آهنگی خوش و تهدید کننده بسوی دروازه‌حریف می‌افتاد .

کلانی چهره سرشناس ایران با موهای بلند ، پرشهای بلند ، پرتوان و سریع او در نبرد باعراق به‌تنهایی سه‌گل زد . سه‌گلی‌که کاخ آرزوهای خام حریف را فرو ریخت .

کلانی با درخششی چشمگیر ، نقطه پایان پنجمین دوره مسابقات فوتبال جام‌ملتهای‌آسیارا نیزگذاشت. او با ضربه‌یی به‌موقع نتیجه‌مساوی را به سود ایران برگرداند .

علی جباری درکنار قلیچ‌خانی و قراب یک «تریو» ـ گروه سه‌نفری‌ـ موزون را تشکیل میداد . جباری در نبرد با تایلند همه را انگشت به‌دهان کرد . سه گلی که او زد ، جریان الکتریسیته را به خیل تماشاگران منتقل ساخت ! سه گل جباری واقعا مثل برق همه را گرفت !

صفر ایرانپاک گرچه در بانکوک آن صفر موقع‌شناس و گلزن‌همیشگی نبود ولی بازهم در شمار چهره‌های شاخص خط فوروارد ایران قرار داشت . صفر ایرانپاک‌مسلما بیش‌از هرکس ، بازیگران کامبوج را آزرد زیرا در دو دیدار ایران با این تیم، یک گل زد !

علی‌جباری ، هوشیار ، پرجنب‌و جوش و با شوتهای ناگهانی و آزار دهنده . علی جباری در چهار دقیقه سه‌بار دروازه بانکوک را به آتش کشید ، آن هم‌در لحظاتی‌که تایلندیها بادوگل‌برتری ، هفت‌دقیقه تاپیروزی فاصله داشتند ! دریشت جباری ، پرویزقلیچ‌خانی‌قهرمان‌فداکار، جنگنده ومثل‌همیشه‌هوشیارانه‌آماده‌است

ابراهیم آشتیانی ـ فقط نه یک‌دفاع استوار ـ بلکه گاه نیز در کاریورش و حمله ـ درحالی که بجزکلانی دیگر فورواردهای ایران روی دروازه‌کامبوج‌غایبند، ابراهیم‌آشتیانی بدنبال پاس ناگهانی پرویز قلیچ‌خانی یکتنه با مدافع و دروازه‌بان حریف‌در هوا نبرد میکند .

قرعه‌کشی جایزه‌بزرگ حساب‌ذخیره

بانک اصناف ایران

روز دوشنبه اول خرداد ماه ۱۳۵۱ مصادف باسالروز ولادت محبوب‌قلوب هرنبی ووصی حضرت ابومحمد حسن ابن علی (عسگری) علیه‌السلام ساعت ۹ بعدازظهر از شبکه تلویـزیون ملی ایران پخش خواهد شد .

بدینوسیله توجه کلیه علاقمندان و دارنـدگـان حساب ذخیره بانك اصناف ایران را باین‌برنامه‌پرشور که توسط آقای کمال‌الدین مستجاب الدعوه‌وباهنرمندی

خواننده‌محبوب مردم‌شجاعی

اجرا خواهد شد جلب مینماید .

بانك اصناف ایران

سازمان جهانگردی ومسافرتی اریانت

تورهای تابستانی خودرا تقدیم مینماید

۱ـ تور برلین ۳۰ روز : تفریح‌واستراحت‌در بزرگترین وزیباترین پایتخت های جهان پاریس ـ لندن ـ برلین‌ـ رم. تاریخ حرکت از تهران٤شنبه ۲۸ تیرماه ۱۳۵۱

۲ـ تور کاپری ۳۵ روز : گردش وتفریح در شهر های استانبول ـ هامبورك ـ آمستردام ـ لندن ـ پاریس ـ ژنو ـ بارسلون ـ رم (ناپل‌ـ کاپری‌ـ سورنتو) ـ آتن ـ بیروت. تاریخ حرکت‌ازتهران پنجشنبه ۱۵ تیرماه ۱۳۵۱

۳ـ تورمونت‌کارلو۳۲روز: دیدار از شهرهای وین ـ هامبورك ـ لندن ـ پاریس ـ ژنو ـ بارسلون‌ـ نیس‌ـمونت کارلوـ رم (ناپل‌ـ کاپری ـ سورنتو) ـ استانبول. تاریخ حرکت از تهران دوشنبه ۲٦ تیرماه ۱۳۵۱

٤ـ تور آمریکا ۲۲روز : گردش وبازدید از شهر های نیویورك ـ بوفالو (ابشار نیاگارا) ـ شیکاگو ـ سانفرانسیسکوـ لاس‌وگاس‌ـ لوس آنجلس ـ هالیوود واشنگتن‌ـلندن. تاریخ‌حرکت از تهران جمعه نهم تیرماه ۵۱

کلیه تورهای‌اریانت‌شامل بلیط هواپیمای جت‌ـ هتل‌های درجه یك ـ صبحانه وناهار در تمام‌مدت مسافرت‌ـ گردش‌ها ـ ورودیه ها ـ عوارض فرودگاهها ـ ایاب و ذهاب همراه راهنمایان فارسی زبان میباشد .

آدرس : تهران ـ خیابان ویلای شمالی شماره ۳۳۹ تلفنهای : ۸۲۷۰۲۷ ـ ۸۲۷۰۲۸ ـ ۸۲۷۰۲۹ ـ ۸۳۳۹۳۸

آگهی مزایده شن وماسه رودخانه کرج

۳۳۲۷ ـ ۵۱/۳/۱۸

شهرداری کرج باستناد اجازه ٤٥٦۳ ـ ۵۱/۲/۱٦ استانداری استان مرکزی شن و ماسه بین‌دوپل اتوبان وراه‌آهن را از طریق مزایده بشرح زیر باجاره واگذار مینماید .

۱ـ مدت اجاره بهره‌برداری از تاریخ عقد قرار داد لغایت٤ سال‌تمام خواهد بود .

۲ـ مورد اجاره بهره‌برداری حداقل یکصد و بیست هزار متر مکعب شن و ماسه میباشد .

۳ـ حداقل مبلغ کل مال‌الاجاره بهره‌برداری سه میلیون و صدوبیست هزار ریال خواهد بود .

٤ـ پیشنهاد دهندگان بایستی ۵٪ مبلغ پیشنهادی خود را به عنوان سپرده یا وجه نقد یا ضمانتنامه بانکی (در صورت وجه نقد به حساب ۱۵۱۰۳۰ سپرده شهرداری در بانکملی شعبه کرج واریز و فیش مربوطه را ضمیمه پیشنهاد خود نمایند .)

۵ـ پیشنهاد دهندگان باید با مراجعه بامور مالی شهرداری و پرداخت مبلغ پانصد ریال اسناد مزایده را دریافت دارند .

٦ـ در صورتیکه برنده مزایده از تاریخ ابلاغ بمدت ۱۰ روز از عقد قرارداد خود داری نماید سپرده آن به نفع شهرداری ضبط و به نفرات دوم و سوم نیز بهمان ترتیب بلاغ در صورت خودداری از عقد قرارداد سپرده آنها نیز به نفع شهرداری ضبط خواهد شد .

در اینصورت پیشنهاد دهنده هیچگونه حق اعتراضی ندارد .

۷ـ سپرده برندگان دوم و سوم تا عقد قرارداد با نفر اول مسترد نخواهد شد .

۸ـ هزینه های مربوطه از قبیل چاپ آگهی و غیره به عهده برنده میباشد .

۹ـ پیشنهاد دهندگان بایستی با توجه به قانون منع مداخله کارمندان دولت در مزایده شرکت نماید .

۱۰ـ برنده مزایده باید ۱۰٪ بهاء کل پیشنهادی را به عنوان حسن انجام کار در حین مبادله قرارداد و به صورت ضمانتنامه بانکی به صندوق شهرداری تودیع نمایند .

بدیهی است این ضمانتنامه در تمام مدت قراردادددرشهرداری باقی خواهد ماند .

۱۱ـ بهاء کل پیشنهادی در شانزده قسط متساوی از طرف برنده پرداخت خواهد شد قسط اول در حین مبادله قرارداد و بقیه هر سه ماه یکبار باید پرداخت گردد و تاخیردر پرداخت تا یکماه روزانه پنجهزار ریال به عنوان جریمه و بیش از مدت یکماه شهرداری نسبت به فسخ قرارداد بدون ذکر دلیل اقدام خواهد نمود .

۱۲ـ در صورتیکه برنده بیش از مقدار تعیین شده در قرارداد استخراج نماید بهاء آن نیز به نسبت نرخ تعیین شده وسیله شهرداری از مقاطعه کار وصول خواهد شد .

بدیهی است مدت قرارداد قابل تمدید خواهد بود .

۱۳ـ احداث راه عبور و یا در صورت احتیاج بساختن پل جهت رفت و آمد وسائط نقلیه به عهده پیمانکار بوده و شهرداری هیچگونه تعهدی در اینمورد نخواهد داشت و در پایان قرارداد کلیه تاسیسات باستثناء ماشین آلات و برق و تلفن و نظایر آن بمالکیت شهرداری در خواهد آمد .

۱٤ـ سایر شرایط بهره برداری در شرایط عمومی و قرارداد تعیین خواهد شد .

۱۵ـ این آگهی در دو نوبت و هر نوبت بفاصله یك هفته در روزنامه اطلاعات و روزنامه رسمی درج میگردد و پیشنهاد دهنده باید از تاریخ نشر آخرین آگهی پیشنهاد خود را لاك و مهر شده تا ساعت ۹ صبح روز یکشنبه چهاردهم خردادماه سال ۱۳۵۱ بدفتر شهرداری تسلیم دارد .

۱٦ ـ به پیشنهادات مبهم و مشروط و یا فاقدسپرده‌ترتیب اثر داده نخواهد شد .

۱۷ـ پیشنهادات رسیده در ساعت ۱۰ صبح همانروز باحضور کمسیون مربوطه بازوقرائت خواهد شد حضور پیشنهاد دهندگان در جلسه مزایده آزاد است و شهرداری در رد یا قبول یك‌یا کلیه پیشنهادات مختار است .

شهردار کرج . مهدیزاده

سرمقاله

۳ـ تبصره‌هایی بر اصول انقلاب

حقوق کارمندان

قسمت دیگری از فرمایشات شاهنشاه در اولین جلسه شورای امور اجتماعی پیرامون اصلاح سیستم اداری کشور دور میزند : « و اما دستوری که به دولت دارم بدهم اینست که از حالا مطالعه بکنند ، حساب بکنیم حداقل درآمدی که لازمه زندگی‌کردن مثل یک انسان متمدن است و میتواند احتیاجات اولیه یک خانواده رابرطرف بکند در نظر گرفته شود و تا موقعی که این حداقل را ما به افراد موظف دولتی ندیده‌ایم حقوق‌ها را از یک حدی به‌بالا اضافه نکنیم».

حقوق و امتیازات مادی کارمندان نه تنها در محدوده زندگی حقوق‌بگیران دولت ، که در عرصه زندگی اجتماعی یک‌مساله بااهمیت بشمار می‌آید . مساله از چند جهت قابل تامل است . اول اینکه وقتی تعیین حقوق‌ها تابع ضوابط منطقی نبود و سازمانهای اداری هرکدام «اشل» علیحده و معیارهای متفاوت برای پرداخت حقوق به‌کارمندان خود داشتند یا اینکه در داخل یک سازمان ، دو کارمند با شرایط مساوی درقبال کار مشابه ، دو حقوق متفاوت گرفتند سایه تبعیض همیشه روی سر تشکیلات اداری سنگینی خواهد کرد و تبعیض علت‌العلل نارضایی‌هایی است که از یکطرف مخل محیط تفاهم در داخل دستگاههای اداری میشود ، از طرف دیگر بر روابط‌کارمندان و ارباب‌رجوع اثر سوء میگذارد .

کارمندی که مورد تبعیض قرار گرفت پیوسته احساس میکندکه در حقش ظلم شده است و این ظلم را چون نمیتواند با تلاش و دادخواهی مستقیم ترمیم یا تلافی کند به لجبازی متوسل میشود ، از سویی نسبت به دستگاه و از سویی نسبت به مراجعین دستگاه . دیگر آنکه وقتی حقوق و درآمد کارمندان اعتدالی نداشت ، روابط اجتماعی نیز به تبع آن دستخوش عدم اعتدال میشود. حقوق‌بگیران دولت قشر عظیمی را تشکیل میدهند و وضع معیشت آنها روی زندگی عموم ـ خصوصا زندگی طبقه متوسط ـ تاثیر زیادی برجای‌میگذارد. در شرایطی که گروههایی از کارمندان با درآمدی کاملا متفاوت نسبت به سایرین از قدرت خرید بیشتر برخوردار باشند طبیعی است که فاصله طبقاتی دربین آنها روز بروز افزایش می‌یابد حال‌آنکه دلیل منطقی برای چنین تفاوت فاحشی وجود ندارد .

شاهنشاه میفرمایند : «دروزارتخانه‌های مختلف‌اشخاصی‌هستند که یک کار معین انجام میدهند ولی در این وزارتخانه یک حقوق میگیرد و در وزارتخانه دیگر یک حقوق دیگر . بطور مثال شنیده‌ام یک کسی با تصدیق ششم ابتدایی شصت هزارریال حقوق در ماه میگیرد درحالیکه در دستگاه دیگر این حقوق شاید دوازده هزار ریال هم نباشد . تبعیضات بطور کلی باید تمام بشود ».

تازه، اثرات سوء این اختلاف وضع به دستگاه اداری و به حقوق‌بگیران دولت محدود نمیشود . چنین وضعی سبب میشود که نوعی احساس نومیدی ودل‌آزردگی در تمام سطوح جامعه رخنه کند و آن پزشک یا معلمی که بعد از احراز مدارج علمی و تقبل یک مسئولیت مهم اجتماعی خود را از لحاظ حقوق و امتیازات مادی در سطحی پائینتر از کارمندی با تصدیق ششم ابتدایی می‌بینند ، خود را تحقیر شده و محروم از حمایت اجتماعی احساس کنند.

ایجاد تعادل منطقی در سطح حقوق و بالمآل در وضع معیشت کارمندان دولت ، بیگمان ابن سرخوردگی و آزردگی روحی را که از بلای تبعیض ناشی میشود چه در دستگاه اداری ، چه در عرصه اجتماع کاهش میدهدوبعلاوه نوعی‌اعتدال درمناسبات اجتماعی بوجود خواهد آورد که آثار آن مسلما در شئون مختلف زندگی منعکس خواهد شد ، خدماتی که کارمندان دولت به دستگاه اداری مملکت عرضه میکنند آنچنان متفاوت نیست که نتوان برای حقوقها حداکثر و حداقلی قائل شد و همانطور که شاهنشاه اظهارمیفرمایند وقت آن رسیده است که بمنظور متعادل ساختن وضع معاشو زندگی‌کارمندان حدود و ضابطه‌یی برای حقوقها درنظر گرفته شود .

تفسیر سیاسی

راه‌حلی برای باز کردن راه مسکو؟

خبرهائی که نیکسون‌در روزهای‌پنج‌شنبه‌وجمعه در آخرین ساعات‌قبل‌از حرکت‌بسوی‌مسکو دریافت کردهیچیک خوشایند او نبودند .

خبرهائی مانندجمع‌آوری مین‌ها، نزدیك شدن چین‌وشوروی بهم، حمل‌موشك و سلاحهای مدرن شوروی از راه‌چین به ویتنام شمالی، امضای‌قرارداد همکاری‌شوروی‌و ویتنام‌شمالی، ورود یك کشتی‌آلمان شرقی به‌بندر هایفونك ودستوربیك کشتی بلغاری برای‌عبور ازخط محاصره امریکا درآبهای ویتنام‌شمالی‌وسرانجام وقوع‌انفجار بزرگی‌درساختمان‌وزارت دفاع‌امریکا. نیکسون‌ناگزیر بودبراساس این گزارش هاآخرین تصمیمات‌قبل ازآغاز سفرش راتاخذ کند .

درمیان‌تمام این گزارشها، مهمترینش‌شکسته‌شدن‌عملی‌محاصره ویتنام‌شمالی ،جمع‌آوری‌مین هاتوسط خودویتنام شمالی‌و حمل موشك‌ها وسلاحهای مدرن دیگر روسی‌از راه چین است .

آیاویتنام شمالی همانطورکه‌یکی از مقامات دولتی‌هایفونك‌به یك‌خبرنگارامریکائی گفته‌مین‌ها راجمع‌آوری کرده‌است؟بلافاصله پس از انتشار این گزارش منابع‌دولتی امریکا درواشنگتن‌آن را تکذیب کردند. اما این تکذیب این معنا را نمیدهد که هیچ تغییری در وضع مین‌ها داده نشده باشد. روشن است اگر مین هابهمان صورت که توسط هواپیماهای امریکا در سواحل‌ویتنام شمالی‌ریخته‌شدند باقی‌میماندند و هرگونه حمل اسلحه و آذوقه به‌ویتنام شمالی قطع میشد شورویها بسختی میتوانستندازنیکسون در مسکو پذیرائی کنند . از سوی دیگر رهبران امریکا و شوروی به هیچوجه مایل نبودند وقایع ویتنام همه امیدهائی‌را که‌آنهابه‌توسعه مناسبات دوکشور بسته بودند ازمیان‌بردارد. بدین‌سبب میتوان‌گفت که گزارش منابع‌ویتنام شمالی در مورد جمع‌آوری مین‌ها و عبوریك کشتی آلمانی از خط محاصره‌امریکا چندان‌بی‌اساس‌نیست. شایدانتشاراین گزارش ازطرف کمونیستها وتکذیب آن‌بوسیله امریکائیها راه‌حلی باشد که برسر آن توافق‌شده است . زیرا باین‌ترتیب ملاقات سران امریکاوشوروی انجام‌میشود بدون آنکه به‌حیثیت‌و پرستیژ هیچیك از دوطرف آسیب‌وارد شده باشد. براساس این‌راه‌حل ویتنام شمالی‌ودولت شوروی میتوانند بگویند خط محاصره را شکسته‌اند ، مین‌هارا جمع‌آوری کرده‌اند وهمه اقدامات نیکسون را در این زمینه‌به شکست کشانده‌اند اینکه شورویها دو روز قبل از ورودنیکسون به‌مسکو اعلام‌میکنند موشکها وسلاحهای مدرن‌آنها همچنان به ویتنام‌شمالی وارد میشودو ویتنام‌شمالی هم‌آن‌را تایید میکندبدین معناست‌که ازلحاظ آنهامسئله‌مین‌گذاری ومحاصره ویتنام‌شمالی تاآنجاکه مانع‌سفر نیکسون به‌شوروی نشود حل‌شده است از لحاظ‌امریکائیها نیزاین‌شاید بیشتراز هرراه‌دیگری که دربرابر نیکسون قرارداشت قابل‌تحمل بوده‌است.زیرا براساس‌آن‌نیکسون ناچارنیست‌بین‌اعلام‌علنی‌جمع‌آوری یابی‌خطر کردن مین‌ها و یالغو تحقیرآمیز سفرش‌به‌مسکو ،باهمه‌عواقبی‌که‌میتواند داشته باشد یکی‌را انتخاب کندنیکسون درلحظه‌عزیمت به‌مسکونیزمیتواند بگوید‌که‌محاصره دریائی وعملیات مین‌گذاری وبمباران سخت و سراسری‌ویتنام شمالی ادامه‌دارد وتهدید و اولتیماتوم شوروی و خطرلغو سفر به مسکو هم‌رهبرامریکا را وادارابه‌حتی یك عقب نشینی‌موضعی‌و موقتی‌نکرده است. البته این اظهارات ونظایر آن فقط بگوش مردم امریکا ودنیای غیرکمونیست میرسدوگرنه مردم‌ویتنام‌شمالی‌و شوروی‌معتقدشده‌اند که‌دولتهای آنهانیکسون راشکست‌داده‌و محاصره‌راشکسته‌اند.

جعفر مدنی

مقالات وگزارشهای خارجی

برای اولین بار فاش میشود

متن مذاکرات رهبران شوروی در مورد سفر نیکسون

از: گاردین چاپ لندن

روزنامه گاردین چاپ‌لندن در شماره اخیر خود شرح و گزارش مذاکرات یك‌جلسه فوق‌العاده از رهبران شوروی را انتشار داده است . بنابه ادعای‌روزنامه‌مزبور اینصورت جلسه‌که متضمن گفتگوهای سران شوروی در مورد مین‌ـ گذاری آبهای خلیج تونکن و بنادر ویتنام شمالی است توسط یکی‌از کارمندان‌کاخ کرملین نسخه برداری شده وبرای‌روزنامه گاردین‌فرستاده شده است تا چاپ شود .

برژنف :

رفقا رسمیت این جلسه را اعلام میدارم ، خیلی متاسفم‌از این که ناچار شده‌ام در چنین ساعتی شما را از خواب بیدار کنم و به اینجا بیاورم . شما می توانید نیکسون را برای یك چنین مزاحمتی سرزنش کنید. نمی‌دانم چرا او همیشه‌تصمیمات مهم خود را در ساعت ٤بعداز نیمه شب بوقت مسکواعلام می کند .(برژنف خمیازه می‌کشد) در هر صورت ، مسئله مورد بحث در این جلسه اتخاذتصمیم درباره چگونگی عکس‌العمل ما در مقابل آخرین اقدام‌نیکسون در ویتنام است .

آیا ما باید بمانند یك غول متاسف و ناامید وناکام مین‌ـ گذاری آبهای ویتنام شمالی رابپذیریم و هیچ عکس‌العملی مقابل آن نشان ندهیم ؟ آیا باید با این سکوت به متفقین خود بقبولانیم که هرگز به حرفهای ما اعتماد نکنند ؟ آیا میتوانیم به هانوی بگوئیم تمام آن مردان جوان که عمرشان را در راه نجات و استقلال وطنشان از دست دادند ، بی جهت و بدون هیچ هدفی‌کشته شدند و دریك جنك بدون‌نتیجه شرکت کردند و ما قدرت و یا امکان دفاع و حمایت از آنها را نداریم ؟

یا باید پشت به مین‌گذاری آبهای ویتنام شمالی عکس ـ العملی شدید نشان بدهیم ؟

سوسلف :

نیکسون می خواهد ما را تحقیر کند و در مقابل جهانیان بی اعتبارمان سازد و قبل از مذاکرات مسکو و سفر به اینجا ارزش ما را در مقابل متفقینی که داریم از بین‌ببرد چگونه شما می توانید وقتی که نیکسون ما را در چنین‌موقعیتی قرار داده است با او ملاقات کنید ، رفیق برژنف ، نه ما نباید بگذاریم یك چنین‌وضعی برای‌رهبر ملت شوروی بوجود بیاید.

گرچکو :

(وزیر دفاع) :رفقا من باید به شما اطمینان بدهم که در چنین موقعیتی نیرو های ارتشی‌هیچ اقدامی نمی توانند انجام دهند. این یك مسئله سیاسی است نه نظامی . شما می بایست در چند ماه پیش که جاسوسان ما خبر دادند که چندین کشتی آمریکائی مملو از مین های جنگی به جنوب شرقی آسیا آمده است به این خبر توجه بیشتری مبذول میداشتید . اگر رفیق برژنف بما اجازه میداد که‌در آن‌زمان عکس‌العمل‌نشان بدهیم وضع حالا تفاوت داشت. ولی البته رفیق برژنف‌بدلایل سیاسی اجازه چنین‌عکس‌العملی را نداد .

من نمی گویم که شما اشتباه کردید . من یك سرباز ساده هستم که فقط آنچه را که از من خواسته میشودانجام‌میدهم، ولی می خواهم بگویم‌که حالا نباید انتظار داشته باشید که ارتش شما را از این موقعیت نجات دهد و این مشکل شمارا حل‌کند .

گاسیگین :

این که جلسه تصویب بودجه نیست که اینطور صحبت می‌ـ کنید . این جلسه‌ای برای اتخاذ تصمیم وروبرو شدن با یك بحران است .

گرومیکو :

قبل از این که ما بتوانیم عکس العمل نشان بدهیم باید بدانیم که آیا میتوانیم در این موقعیت عکس العمل‌نظامی‌نشان بدهیم یا خیر . اما از نظر سیاسی بایدبگویم که‌امریکائی ها می خواهند ما ویتنام شمالی را مجبور کنیم که با آنها مذاکره کند و این همان‌کاری است که کی سینگر از ما خواست .

گرچکو :

ما باید به ویتنام شمالی‌کمك کنیم برای آنکه‌آنها‌کمونیست هستند ، برای آنکه آنهارفقای ما هستند ، باید به آنهاسلاح بدهیم باین دلیل که آنهابرای ما جنك می کنند جنگی که با امپریالیسم آغاز کرده‌اندجنك ما است ، چون بمجرد این که امپریالیستها از جنك ویتنام فارغ شوند سلاحشان را بطرف مانشانه خواهندرفت.امپریالیست هرگز ما را بحال خود نمی ـ گذارد .

برژنف :

به مطالب اصلی‌بازمی گردیم، ما درباره مذاکرات نیکسون‌با مائوچه میدانیم ؟ بطور مداوم‌از سازمانهای جاسوسی خودداراین باره سئوال می کنیم و آنها مرتب جواب میدهند .

ـداریم روی این موضوع کار می کنیم .

ماباید بدانیم در آن‌مذاکرات درباره چه مباحثی گفتگوشده است تا بتوانیم نظری ابراز داریم و تصمیم بگیریم .

برژنف : شاید ما بتوانیم در مذاکره با نیکسون معامله کنیم نیکسون به انجام این مذاکرات بمنظور های سیاسی بسیار نیاز دارد چون از آن بنفع خود در داخل کشور بهره می گیرد ،ما میتوانیم اعلام کنیم که‌نیکسون هنگامی‌میتواندبه‌انجام‌مذاکرات با ما امیدوار باشد که مینهائی را که در آبهای ویتنام شمالی ریخته است از کار بیاندازد و اگر چنین نکندمذاکراتی‌انجام نخواهد گرفت .

کاسیگین: میدانیداین‌اعلامیه نیکسون را درشرایط بدی‌قرار میدهد وراهی برای او باقی‌نمی گذارد . بهتر است که در اعلامیه خود به بمباران ویتنام شمالی یا مین گذاری آن و مذاکرات اشاره‌ای نکنیم . او خودش منظورمارایس از انتشار اعلامیه اعتراضیه خواهد فهمید یا میتوانیم بطور خصوصی نظر خودمان را باطلاع او برسانیم، وزارت امور خارجه در این باره چه میگوید ؟

شلپین : وزارت امور خارجه تابحال همیشه در باره اینگونه معامله های سیاسی‌اشتباه کرده است و بنظر نمیرسد امروزهم نظر صحیحی ابراز کند . در حقیقت این یك مسئله نظامی است نه سیاسی .

برژنف : ولی ....

شلپین : شاید دفعه دیگر آمریکائیها بر ما بیشتر فشار بیاورند ودفعه بعد باز بیشتر... و دفعه بعد باز بیشتر و این افزایش تکرار شود وماهمچنان نتوانیم عکس‌العمل‌شدیدی‌نشان بدهیم . ما باید از نیکسون یاد بگیریم،بحران کوبارافراموش نکنید رفقا آنها ما را در مقابل چشم نگران دنیا عقب زدند ، جنك شش روزه خاورمیانه‌عربی را از یاد نبرید ،وقتی در آن زمان گفتم باید مقابل آمریکا بایستیم و مقاومت کنیم کسی گوش نکرد حالا باید اینکار را بکنیم . باید روبروی آنها همین حالا بایستیم اگر چنین نکنیم آمریکا را باز به انجام چنین اقداماتی تشویق خواهیم کرد .

برژنف :این یك حمله بمن است ، مفهوم آنچه شما می گوئید این است که من اشتباه کرده‌ام .

شلپین : من به کسی حمله نمیکنم ، من میگویم ما باید از نیکسون بیاموزیم.اوهایفونك و هانوی را بمباران میکند ونام آنرا خروج سربازان آمریکائی از ویتنام میگذارد و خیلی هاهم حرف او را باور میکنند . او آبها و بنادر ویتنام شمالی را مین گذاری‌میکند و بعدمیگوید این عمل برای کاهش شدت جنك است . اوویتنام شمالی را محاصره میکند بعد میگوید که این اقدام‌برای جلوگیری از تجاوزات است ،

گرومیکو : من‌میخواهم‌بگویم اقدامات نیکسون برای‌آن‌نیست که ما را دربن بست قرار دهد. آنهاچنین تصمیمی‌ندارند ووقتی نیکسون میگوید که ما رایك قدرت بزرك میشناسد بمااحترام میگذارد معلوم است که چنین تصمیمی ندارد که ما را سر شکسته نشان بدهد .

سوسلف : کی تا بحال مابه نیکسون اعتماد پیدا کرده‌ایم؟ هرگز نباید گفته های دولت امریکا را باور کنیم . از هر امریکائی‌که‌بپرسید این‌واقعیت را بشما متذکر میشود ، روزنامه‌ـ های آنها را بخوانید ، در آنجا هیچکس به‌هیچکس‌اطمینان‌ندارد. این امروزه یک‌مشکل بزرگی‌برای آنها بوجود آورده است .

کاسیگین : ما فقط بیک چیز میتوانیم اطمینان کنیم و آن‌پول آمریکائیها است . در ماههای اخیر صدها سرمایه‌دار و تاجر امریکائی به کشور ما آمده‌اند اگر آنچه را که آنها میخواهند بما بفروشند مابااستفاده ازاعتبار خریداری کنیم مامیتوانیم درعوض فاصله‌ای را که بین تکنولوژی و صنایع ما و آنها ایجاد شده‌است در مدت پنج سال پرکنیم . آیا میخواهید تمام این منافع رافدای هانوی کنیم که هرگز در جنگ پیروز نخواهد شد ؟

سوسلف : پس‌آنها شمارا هم مجذوب خودشان کرده‌اند با کامپیوترها و ارقام وبعد شماخود را یکمونیست شاگردمکتب لنین میدانید ؟

کاسیگین : لنین گفته است ما میتوانیم با تمام دنیای‌غرب دادوـ ستد کنیم برای اینکه سیستم سرمایه‌داری بقدری برای بدست آوردن سود هرچقدر هم که مختصر باشد گرسنه است که حتی حاضر است برای بدست آوردن اندکی پول بیشتر ازمنافع سیاسی نیز بگذرد .

گرچکو : ما در ویتنام منافع نظامی نداریم برای اینکه خودمان را برای بدست‌آوردن چنین منافعی از پیش آماده نکرده‌ایم. ولی اگر حالا دستور بمن بدهید میتوانیم درویتنام نیز دارای‌منافع نظامی بشویم . اگر مذاکرات انجام نشود، با چند کشتی‌اضافی و چند هلیکوپتر در روی عرشه آنها میتوانیم وارد آبهای ویتنام شویم و وضعی پیش بیاوریم که امریکائیها بیک هلیکوپتر ماشلیك کنند و امکان شروع یک جنگ بین‌المللی را بوجود بیاوریم و آنگاه امریکا در شرایطی بسیار بدتر از وضع کنونی ما قرار خواهد گرفت .

برژنف : سازمان جاسوسی ما چه میگوید ؟

آندریوف : مسئله‌موشکها‌حالا به حساسیت و وضع زمان‌بحران کوبا نیست دیگر آنها نمی‌توانند ما را بیک محاصره با سلاح‌اتمی تهدید کنند و بترسانند چون‌می‌ـ دانند که ما هم میتوانیم همین‌عمل را انجام دهیم به همین دلیل امریکائیها حتی کوچکترین اشاره‌ای بوجود زیردریائی اتمی ما با موشکهای مدرن درسواحل کوبا نکرده‌اند . بخاطر می‌آورید رفیق گرومیکو شما با فرستادن این زیردریائی به ساحل کوبا مخالفت میکردید ؟

برژنف : احساس میکنم کهباز نتیجه مذاکرات همان شد که همیشه میشود و اگر بازبخواهیم رای بگیریم آراء موافق و مخالف مساوی خواهندبود .

اگر عوامل و دلایل دو طرف مخالف و موافق را در اینجا بخواهیم بسنجیم ورای‌گیری کنیم بنظر میرسد که باید سفر نیکسون را ملغی‌سازیم ومنتظر عکس‌العمل نظامی بیشتری در ویتنام بمانیم ، اگر دراین جلسه باچنین‌سیاستی مخالفت شد و نیکسون نیز در آستانه انتخابات آمریکا بمسکو آمد انعطاف بیشتری نسبت بما خواهد داشت .

دکتر بهمن زند نخستین سفیر ایران در دربار اعلیحضرت قابوس‌بن سعید ، سلطان عمان در مراسم رسمی تقدیم‌استوارنامه های خود به رهبرعمان درمسقط پایتخت عمان .

سفیر ایران در حضور پادشاه‌عمان

ایران و عمان سال گذشته با برقراری روابط سیاسی پیوندهای خود را که با نفوذ استعمار در خلیج فارس نزدیک به یک قرن قطع شده‌بود تجدید کردند و این زمانی‌بود که عمان با جمعیتی نزدیک به یک میلیون نفربه‌رهبری پادشاه جوان خود تصمیم گرفت ازخواب قرون وسطی برخیزد و نقش ارزنده و تعیین‌کننده‌ای را در سرنوشت این‌منطقه درآستانه‌خروج‌استعمار برعهده گیرد .

ایران از جمله چندین کشور اسلامی است که بدنبال ورود عمان به سازمان ملل با آن‌روابط سیاسی برقرارکرد وایران‌نخستین کشوری بود که سلطان عمان پس از جلوس به تخت سلطنت عمان از آن‌دیدن نمود .

منافع متقابل ، تفاهم سنتی میان دو ملت ایران و عمان و موقعیت عمان در خلیج فارس ، برقراری مناسبات نزدیک میان تهران و مسقط را روزبروز ضرورت بیشتر می‌بخشد .

از: مفسر سیاسی خبرگزاری‌فرانسه

آغاز یک دوران تاریخی جدید در اروپا

تصویب قراردادها در دومجلس آلمان

بدنبال مجلس نمایندگان ، مجلس سنای آلمان غربی نیز قرار دادهای عدم تعرض بین آلمان غربی با کشور های شوروی و لهستان را تصویب کرد و این یکواقعه تاریخی در قاره اروپا است .

روز چهارشنبه۱۷مه(۲۷اردیبهشت) یک فصل تاریخ آلمان پس ازجنگ بسته شد و در عین حال یک‌فصل دیگر تاریخ اروپا باز گردید .

بیست و هفت سال ونه روز پس از تسلیم بدون قید و شرط رایش سوم (هشتم مه ۱۹٤٥) و پانزده سال پس از آنکه آلمان غربی پایه های روابط خود را با عرب در چهار چوب قرار دادهای « آلمان‌ـ متحدین» (۲۳ اکتبر ۱۹٥٤)استوار ساخت، آلمان فدرال با تصویب قراردادهائی که روز۱٦ اوت۱۹۷۰ با شوروی و روز هفتم دسامبرهمان سال با لهستان امضاء شده‌بود گام بزرگی در راه حل اختلافات عمیق خود با شرق بجلو برداشت .

این اختلافات تاکنون سد بزرگی در راه عادی شدن روابط بن با کشور های کمونیست اروپای شرقی بوجود آورده‌و مانع بزرگی در راه بهبود شرق و غرب بشمار میرفت.

مسلماشرایط تصویب‌این‌قراردادها در پارلمان و دشواریهائی که در این راه قرار داشت : برخورد دولت برانت) و حزب مخالف (دموکرات مسیحی) ، سوء تفاهمات ، مانور های دروغین بن و مسکو ، نفوذ انگیزه های سیاست داخلی درمشی سیاست خارجی دو طرف خاطره ناگواری به جای خواهد گذاشت ولی اگر در نظر بیاوریم که عدم تصویب این قراردادها در اوضاع بین‌المللی آشفته کنونی که دامنه جنگ ویتنام بطور بیسابقه گسترش یافته و بحران شدیدی روابط دو کشور فوق بزرگ را تهدید میکندچه اثرات ناگوار و خطرناکی‌ببار میاورد میتوانیم‌مراتب‌خوشحالی‌جهانیان‌وبویژه ویلی‌برانت ، برنده جایزه نوبل صلح را از تصویب این قراردادها درک کنیم .

نتیجه فوری تصویب قرار دادهای مسکو و ورشو از بین رفتن یکی از مهمترین عوامل بحران شرق و غرب خواهد بود .

بعقیده برانت یکی‌از مهمترین نتایج تصویب قراردادهای مسکو و ورشو اجرای مفاد قرارداد چهارجانبه در باره برلن است که روز سوم سپتامبر بین آمریکا ، شوروی ، فرانسه و انگلیس امضاء شد و بعدا با توافق نظر هائی که بین دوآلمان در باره ترانزیت بین آلمان فدرال و برلن غربی بعمل آمد تکمیل شد. قرارداد مربوط‌باین مسائل روز ۱۷ دسامبر ۱۹۷۱ بین نمایندگان دو کشور بامضاء رسید و شوروی‌اجرای مفاد این پیمان را به تصویب‌قرارداد های مسکو و ورشو در پارلمان‌آلمان غربی موکول کرده بود . یکی‌دیگر از نتایج تصویب قرارداد های‌شوروی و آلمان امضاء پیمانی در باره رفت و آمد بین دو آلمان خواهد بودکه مذاکرات مربوط به آن از مدتی قبل پایان یافته است .

با تصویب این قرارداد هامفاد پیمان بازرگانی جدید بین شوروی‌و آلمان بمرحله اجراء در می آید و باین وسیله‌راه‌برای همکاری‌تکنیکی و فرهنگی با اردوگاه شرق هموار میشود .

بالاتر از همه رای نمایندگان پارلمان آلمان زمینه را برای‌تشکیل کنفرانس امنیت اروپا که برای حفظ صلح در اروپا و سراسر جهان‌اهمیت فراوانی دارد فراهم میکند. شورویها از مدتی قبل تشکیل چنین کنفرانسی را به دولتهای غربی پیشنهاد کرده بودند ولی متفقین باختری حل‌وفصل مسئله برلن را شرط اصلی تشکیل کنفرانس قرارداده بودند . تشکیل این کنفرانس ضمنا راه‌رابرای‌تقلیل نیروهای نظامی در اروپا هموار میکند و برای نخستین بار پس‌ازجنك‌جهانی دوم آلمان‌فدرال‌بالهستان،چکسلواکی مجارستان‌و بلغارستان روابط سیاسی برقرار میکند .

اما باحتمال زیاد برخلاف‌پیش‌بینی ویلی‌برانت‌این‌تحولات بسرعت‌صورت نخواهد گرفت زیرا مسکو و ورشو از مفاد قطعنامه‌مشترك احزاب‌سیاسی که از جانب دموکرات مسیحی ها به دولت ویلی‌برانت تحمیل شده است دل خوشی ندارندو اصولا روش‌حزب دموکرات مسیحی در باره قرارداد های ورشو و مسکو بویژه مانورهای «ریزبارتسل» رهبر آن نه تنهادولت شوروی بلکه متفقین باختری را نیز ناراحت کرده است .

البته شوروی ممکن است بطور اصولی مفاد این قطعنامه مشترك را بپذیرد ولی کمتر احتمال میرود که متن کامل آن را تائید کند . دراین قطعنامه تصریح شده است که تصویب قرارداد های مسکو و ورشو به حق خود مختاری ملت آلمان لطمه‌ای وارد نساخته و با سیاست وحدت آلمان مغایرت ندارد .

از این روانتظار میرود که‌شوروی و لهستان نیز هنگام تصویب قرارداد ها تعبیری را که‌ازاین اسنادسیاسی میکنند ضمن قطعنامه جداگانه‌ای تشریح کنند مسلما مفاد این‌قطعنامه ها با قطعنامه مشترك احزاب سیاسی آلمان مغایرت خواهد داشت ولی از نظر کارشناسان‌حقوق‌بین‌المللی‌شرق و غرب تنها مفاد قراردادها معتبر خواهد بود و این قطعنامه ها ارزش قانونی نخواهند داشت .

فیدل کاسترو بسکتبال‌بازی میکند

فیدل‌کاسترو نخست‌وزیر کوبا که پس از سالها از کشورش خارج شده و بیک سفر دو ماهه درکشور های افریقائی و اروپائی دست زده است اکنون در کشور بلغارستان میهمان است . او دیشب لباس‌ورزش بتن کرد و با ورزشکاران صوفیه پایتخت بلغارستان به مسابقه‌بسکتبال پرداخت . در عکس فیدل‌کاسترو هنگام بازی دیده میشود .

عکس رادیوئی اطلاعات

یادداشت‌های سیاسی روز

ایران وعراق ومیانجیگری سادات

* میانجیگری احتمالی پرزیدنت انورالسادات رئیس جمهوری مصر احتمالا ماه آینده به‌بغداد سفر خواهد کرد ، در بحث مطبوعات و محافل سیاسی‌خاورمیانه جای داشت . از هنگامی که روزنامه الاهرام‌دو هفته‌قبل خبرداده بود که‌رهبران عراق از سادات برای دیدار از بغداد دعوت کرده‌اند ورئیس جمهوری مصر احتمالا ماه آینده به بغداد سفر خواهد کرد، این امر قابل احساس بود که اختلافات تهران ـ بغداد یکی از مسائل مورد گفتگوی رهبران عراق و مصر را تشکیل‌میدهد، در بیروت و قاهره و دیگر پایتخت های عربی بخصوص دراین اواخر این احساس شدت یافته است که نتایج منفی مناسبات تیره تهران ، بغداد درصورت ادامه و وخامت‌بیشتر، روی مناسبات تهران باکشورهای دیگر عربی نمیتواند بدون اثر باشد و این تحول در ایامی که اعراب بیش‌از هر زمان دیگری نیازمند کسب‌دوستان متعدد و پشتیبانی اخلاقی کلیه کشور های جهان بخصوص قدرت‌های خاورمیانه هستند به‌نفع اعراب نیست . البته روابط تیره تهران ـ بغداد و ادامه روش‌خصمانه رهبران بغداد نسبت به‌ایران درگذشته اثری در سیاست‌تهران در قبال خاورمیانه نداشته و در آینده نیز میتوان با اطمینان گفت اثری نخواهد داشت . چه سیاست ایران در خاورمیانه حتی در زمانی که ایران و مصر روابط تیره‌ای داشتندهمان سیاستی بود که امروز دنبال میشود . اما در یك تجزیه و تحلیل کلی برقراری مجدد مناسبات تهران و قاهره عامل محرکی در شروع یك سلسله فعالیت جدید در عرصه‌دیپلماسی بین‌المللی از جانب تهران بنفع اعراب بشمار رفت و این‌فعالیت ها از سازمان ملل گرفته تا دیگر مراکز بین‌المللی و توام‌با سفر های وزیر خارجه ایران به کشور های مختلف با هدف کسب تفاهم بین‌المللی و کشور های جهان نسبت به حقوق اعراب تا مدت‌زمانی طولانی مورد توجه ناظران امور خاورمیانه بود .

دربرگشت به‌اصل مطلب یعنی احتمال میانجیگری‌سادات در اختلافات تهران ـبغداد البته تازمانی که مطلب رسما از طرف یکی از مقامات سه‌کشور مورد تائید قرار گیرد نمیتوان به‌صحت آن اطمینان داشت اما از سوی دیگر چنانچه شایعه میانجیگری سادات با حقیقت‌وفق دهد در این صورت‌عکس‌العمل تهران نسبت بدان بدون تردید منفی نخواهد بود . زیرا تهران همواره آمادگی خود را برای حل‌و فصل اختلافات با بغداد بخصوص در مورد شط‌العرب که عامل اصلی بروز اختلافات کنونی در سه سال اخیر بوده ، براساس حقوق و موازین بین‌المللی اعلام داشته است .

توسعه اختلافات شیوخ خلیج فارس

توسعه اختلافات میان رهبران امارات در هفته‌ای که گذشت بحث محافل سیاسی و مطبوعات پایتخت های خلیج‌فارس را تشکیل میداد . مهمترین این اختلافات ، اختلاف سلیقه‌ایست که در این اواخر میان شیخ زایدبن سلطان آل‌نهیان حکمران ابوظبی و رئیس فدراسیون نو ظهور اتحادیه امارات عربی با امیران امارات عضو اتحادیه و همچنین شیخ‌خلیفه بن‌حمدآل‌ثانی امیر قطر بروزکرده . اختلافات مربوط به داخل اتحادیه‌امارات ناشی از نارضائی اعضای شورایعالی اتحادیه از نحوه اداره‌امور فدراسیون به وسیله شیخ زاید اینك تحت‌الشعاع اختلافات‌دیگری از جمله نارضائی و نگرانی شیخ خلیفه امیر قطر از سیاست‌جاه طلبانه شیخ زاید است . این اختلافات را پشتیبانی شیخ‌زاید از شیخ‌احمد ، امیر سابق قطر که چند ماه قبل با کودتای‌آرام شیخ خلیفه پسر عمویش از صحنه سیاست خلیج فارس کنار رفت دامن زده شیخ احمد که هنگام وقوع کودتا در بندرعباس سرگرم شکار بود چند روزی بعد به دوبی نزد شیخ راشدبن سعیدآل مکتوم پدر زن خود رفت و از آن زمان تاکنون در آنجا اقامت دارد . ادامه اقامت بدون دلیل شیخ احمد در دوبی توام با پشتیبانی شیخ‌زاید از حکمران مخلوع قطر،رقابت دیرینه‌ای را که میان شیخ زاید و شیخ خلیفه در این منطقه‌از مدت‌ها قبل وجود داشت دوچندان کرده و امیر قطر با آنکه از موقعیت و محبوبیت خود در قطر اطمینان کامل دارد معذالك احساس میکند جاه طلبی شیخ‌زاید ممکن‌است روزی‌موجبات بروز وقایعی را در این منطقه باعث شود .

مذاکرات هوائی ایران وامریکا

مذاکرات هوائی ایران و امریکا برای تجدید نظر در موافقت نامه هوائی دو کشور و امضاء قرارداد جدیدی بر اساس حقوق متساوی همچنان ادامه دارد و یك هیئت آمریکائی که هفته گذشته برای مذاکرات مورد بحث به تهران آمده بود ادامه مذاکرات و بررسی های مربوط به تهیه قرارداد جدیدی را اینك در کمیسیون مشترکی دنبال میکند . مقامات هواپیمائی کشوری علت طولانی شدن مذاکرات با امریکا را بررسی کامل نیازمندی های حدود پرواز شرکت های هوایی دو کشور تا آینده‌ای دور دست بدون آنکه نیازی به تهیه قرارداد جدیدی باشد عنوان میکنند . هواپیمائی ملی ایران در حال حاضر پروازی‌به مقاصد ایالات متحده و ماورای آن ندارد ، اما انجام این پرواز ها در دستور توسعه شبکه خطوط بین‌المللی «هما» قرار دارد. هدف از تجدید نظر و امضای قراردادی جدید ، تامین حقوق«هما» در پرواز به مقاصد ایالات متحده است . حقوق هوائی ایران در قراردادهای جدید هوائی بانه کشور غرب بر اساس اصل تساوی تامین گردیده و قراردادهای جدید با آنکه هنوز رسما امضاء و مبادله نگردیده معذالك از مدت‌ها قبل حاکم بر روابط هوائی ایران با کشور های غرب است . آخرین قراردادهوائی که ایران با یك کشور خارجی به امضاء رسانید قرارداد هوائی با چین بود که بموجب آن هواپیمائی ملی ایران بعد ازهواپیمائی اتحاد شوروی «ایروفلوت» نخستین شرکتی است که حق‌پرواز به پکن را حائز گردید . شرکت های دیگر هواپیمائی بین‌المللی اغلب فقط حق پرواز به شانگهای را دارند و پرواز مستقیم«هما» به پکن که اینك انتظار میرود در آینده نزدیك و زودتر ازآنچه در برنامه تعیین گردیده برقرار شود نه تنها از نظر سیاسی‌بلکه از نظر اقتصادی برای «هما» با صرفه خواهد بود . از شواهد چنین بر می آید که با امضای قر

تلویزیون

گفت وشنودی باپری صابری هنرمند تآتر

۳۵ هزار تماشاگر برای یک نمایش

محمد ابراهیمیان

خانم پری صابری هنرمند تئاتر مسئول فعالیت های فوق برنامه دانشکده است گفتگوئی با این کارکردان در زمینه‌ی‌در دانشگاه داشتیم که میخوانید.

ـ تئاتر دانشگاه را در وضعیت فعلی و با توجه به فعالیتهائی که در ان میشودچگونه میتوان‌توجیه کرد .

پری صابری ـ تئاتردانشگاهیکی از شعب فعالیتهای فوق برنامه است در زمینه‌فرهنگی و درسطح دانشگاه که منحصر بفرد هم نیست یعنی فعالیت ما به تئاتر ختم نمیشود بلکه یکی از فعالیت های ما است ولی چون یکفعالیت جمعی‌است و ما با تماشاگردرگیر هستیم بیشتر دربارهاش صحبت میشود . تئاتر دانشگاه دنباله اشاعه فرهنگ است در سطوح مختلف . ما یک هدف دوجانبه در توسعه تئاتر داریم ؛ یکی اینکه قشر دانشجو را بافرهنگ تئاتر آشناکنیم و برایشان‌خوراک هنری بسازیمکه دراین موردسعی میکنیم از بهترین عواملی که در دست داریم ، چه از نظر نیروی استاد و چه از نظر نیروی بزیتر و عوامل فنی و باز از جهت نیروهائی که از خارج میتوانندبا ما همکاری کنند استفاده کنیم. دیگر اینکه مسئولیت بیشتری بعهده دانشجو گذاشته شود .

خلق یك اثر

ـ تا چه حد برای خلق یک تئاتر بوسیله دانشجویان به‌آنها امکان میدهید و کمکشان‌میکنید.

پری صابری ـ ما سعی میکنیم وسائل اولیه مورد نیاز نمایشنامه را از نقطه نظر دکور وسائل‌فنی، بروشور ، آفیش و آگهی‌ها در اختیارشان بگذاریم، البته‌درحدود معقول ، چون سعی داریم از امکانات حداکثر استفاده رابکنیم و اسرافی در کار نباشد.

خود من به‌عنوان کسی‌که سالها در تئاترتجربه دارم همیشه‌حاصل کارم در یک شرایط محدود بوده چون در شرایط محدود از قوه تخیل و قوه تصور بیشتر میشود بهرهگیری کرد. باید از نیروی انسانها حداکثر استفاده راکردو نباید این نیرو را بیش ازحد در رخوت و تنبلی نگه داشت .

ـ تماشاچی تئاترهای دانشگاه بیشتر از قشر دانشجویان هستند یا مردم و اصولا آگاهی وشناخت دانشجویانی که بنوعی با آنها برخورد داشته‌اید از تئاتر تاچه حد است ؟

پری صابری ـ درمورد شناخت دانشجو از تئاتر صریحا نمیتوانم بشما چیزی بگویم چون مدت زیادی نیست‌که‌در محیط دانشگاه هستم و بین دانشجویان کسانی هستند که تئاترا خوب‌میشناسند و بعضی‌ها هم هستند که گوئی برای اولین‌بار است با تئاتر برمی‌خورند ، بهرحال استقبالی که از نمایشهای ما در سال‌گذشته شد نشان دهنده رغبت و آگاهی دانشجویان از تئاتر استو همین دانشجویان در وهله اول قشر بیننده ما را تشکیل میدهند و حدود بیست و یا سی درصد ما تماشاچی خارج از دانشگاه‌داریم. تلاش ما اینست که دانشگاه را یک محیط مجرد و بسته به اجتماع نگه نداریم بلکه میخواهیم دانشجو رابطه‌اش را با اجتماع حفظ کند.

اوائل تماشاچی غیر دانشجوی ما کم بود ولی کم‌کم به تعدادشان اضافه میشود ، چرا که تئاتر دانشگاهی به عنوان یک امرجدی در مملکت مطرح شده است ، ما تماشاچی‌هائی داشتیم که با چادر به دانشگاه می‌آمدند و حتی عده‌ای ازشهرستانهاتماشاچی ما بودند ، این نشان دهنده افزایش تماشاچی ما در خارج از دانشگاه است . البته چون برنامه‌ها در دل دانشگاه اجرا میشود و با امکانات و شرایط مساعد اینستکه قشر اصلی بیننده ما دانشجویان هستند .

ـ محصول تئاتر سال گذشته دانشگاه تاچه حد شما راراضی کرد ؛

پری صابری ـ اگر حمل بر خودستائی نکنید و باز در نظر بگیرد که من خودم‌آدم سختگیری در زمینه تئاتر هستم بطورمتوسط محصول سال‌گذشته تئاتردانشگاه مرا راضی کرد . ما هشت‌برنامه داشتیم که‌هریک بنوعی‌مورد توجه تماشاچی قرارگرفت . و بامقایسه این محصول با سایر فعالیتهائی که در سطح کشور میشود و مراکزی‌که مسئولیت بیشتری‌برای ارائه تئاتر دارند ما نمی‌توانیم از کاری که در دانشگاه به عنوان تئاتر انجام گرفته ناراضی باشیم، چون مسئول پیاده کردن تئاتر نیست و چنین بودجه‌ای هم در اختیار ندارد.

روسپی بزرگوار به کارگردانی هرمز هدایت اولین برنامه اجرا شده بود یک محصول صرفا دانشجویی و تمام مسئولیتهابعهده خود گروه بود . این نمایشنامه دوازده هزار تماشاچی داشت برنامه دوم هنرمندان خسته‌اند نوشته عسکر قدس یک کار تجربی کاملا قابل ملاحظه‌بود سیزیف و مرگ در یک فضای کاملا بی ادعا و صمیمی در تالار تجربی اداره‌فوق‌برنامه روی‌صحنه آمد و موفقیت نسبی‌خوبی داشت.

بعد «گرگدن» سمندریان که مسئولیت تدریس تئاتر در دانشگاه را بعهده دارد بروی صحنه آمد، این نمایشنامه از تمام امکانات دانشگاهی و انسانی افرادی که تمایل به‌همکاری‌ما داشتنداستفاده شد و استقبال از این نمایش بی نظیر بود برای‌اولین‌بار دردانشگاه ما بعرقم ۳۵ هزار تماشاچی رسیدیم که شاید در تاریخ تئاتر ایران بی سابقه است .

بعد کلکسیون‌به کارگردانی‌ارضی روی صحنه آمد نمایشنامه‌ای محصول نیروی دانشجویان بود و همراهش خسرو پیمان «بیر» را کارگردانی کرد که از یک توفیق نسبی برخوردار بود سپس در قالب تبادل فرهنگی توانستیم یک گروه تئاتر فرانسوی را به دانشگاه بیاوریمو دو نمایش خدعه های اسکاپن مولیر و ریش تراش شهر سویل بومارشه را باموفقیت خاصی اجرا کنند .

ـ اشاره کردید به موفقیت بی نظیر کرگدن‌فکر نمیکنید اگربجای هنرپیشگان حرفه‌ای نامدار از دانشجویان‌دانشگاه استفاده‌میشد، به چنین موفقیتی دست نمی‌یافت؟

پری صابری ـ فکر میکنم وجود انتظامی که دانشجوی تئاتر است و صیاد که فارغ‌التحصیل‌دانشگاه تهران ، درموفقیت نمایش بی ـ تاثیر نبوده ولی نمیتوانم بگویم توفیق کرگدن صرفا مدیون این‌دو چهره سرشناس تئاتر مملکت است چنانچه بارها اتفاق افتاده هنرمندانی نظیر این دو که به آنها خیلی احترام میگذارم در برنامه هائی بازی کرده‌اند و چنین توفیقی حاصل نشده است .

بهر حال موفقیت یک کار حاصل مجموع نیروهای‌انسانی هست که در آن به کارگرفته میشود،حضور خود سمندریان که‌چهره سرشناس تئاتر کشور است و استفاده خوب از عوامل انسانی دیگر که در این نمایشنامه شرکت کردند ،فکر میکنم باعث‌آن‌بود هیچ‌نمایشنامه‌ای کار یک فرد نیست .

تئاتر حاصل مجموعه نیرو های مختلف انسانی است که در یک واحد زمان‌بخصوصی باهم‌همکاری میکنند و هرچقدر این نیرو هابهتر انتخاب‌شده باشندواز آنهااستفاده خوب شده باشد حاصل کاربهتر میشود .

پری صابری

درمحافل هنری

موسیقیدان بزرگ آلمانی در تالار رودکی

«کارل مونخینگر»موسیقی دان بزرگ آلمانی که یکبار در سال ۱۳۴۷ به تهران سفر کرد و برنامه‌ای ویژه آثار بتهوون در تالاررودکی عرضه کرد امروز برنامه جالب دیگری‌در تالار رودکی اجرا می‌نماید .

این برنامه شامل سه قطعه از آثار (باخ) دوقطعه از آثار (موتسارت) است.

باید دانست که‌مونخینگر و ارکستر او بعنوان ارکستر مجلسی اشتوتگارت بعنوان بهترین‌اجرا کنندگان آثاراین دو آهنگساز بزرگ جهانی شمرده میشوند .

ماجرای باغ‌وحش وسفر خوش

گروه آموزشی تئاتردانشگاه تهران در پایان‌سال تحصیلی جاری یک برنامه تئاترشامل نمایشنامه های « ماجرای باغ وحش » و « سفرخوش» را بمدت هفت شب‌ازیکشنبه هفتم تا شنبه سیزدهم خرداد در دانشکده هنرهای زیبا دانشگاه تهران باجرا می‌گذارد .

ماجرای باغ وحش اثر ادوارد آلبی متولد ۱۹۲۸ نویسنده « رویای آمریکائی» و« چه کسی از ویرجینیاولف میترسد » قسمت‌اصلی‌برنامه است که مهدی هاشمی کارگردانی کرده و داریوش فرهنگ‌بازیگر اصلی‌آنست. نقش مقابل او را رضابابک بعهده دارد .

صحنه‌ای ازنمایش سفرخوش

سفر خوش اثر تورنتون وایلدر نویسنده « شهر کوچک ماست که در بهمن ماه گذشته توسط‌دانشجویان رشته تئاتر و بکارگردانی فرهنگ ـ هاشمی در انجمن ایران و آمریکا بصحنه آمد. دانشجویان زیر تحت‌نظر سرپرست گروه بازیگر آنند :

مهرانگیز حاتمی ـمرضیه برومند ـ سوسن تسلیمی ـ داریوش فرهنگ ـبهرام شاه محمدلو و مهدی‌هاشمی.

این برنامه در اسفند ماه گذشته از طرف دانشگاه تهران در دانشگاه اصفهان اجرا گردیده است .

تماشگاه آثار برشت

نمایشگاه برشت که قرار بود با همکاری گروه‌آموزشی تئاتر و انستیتو گوته تهران تشکیل شود و بعلت آسیب دیدن برخی از قسمتهای‌آن در حمل ونقل به تاخیرافتاده است در هفته آینده‌درسالن بزرگ نمایشگاه دانشکده هنرهای زیبا دائر خواهد شد .

کمدی کلاسیك

ساعت ۱۹٫۵۴ برنامه دوم (شنبه)

داستان امشب : پالتوی‌مینك

کارگردان جرج بروکس

قهرمانان داستان به یك فروشگاه مراجعه میکنند و صاحب فروشگاه یکی از پالتو های فروشگاه را به آنها به قیمت ارزانی می ـ فروشد در حالیکه خبرندارد که آن پالتو متعلق به‌همسر او است همسر می آید ، ازماجرا مطلع میشود و جنجالی آغاز میگردد که‌باید در فیلم دید .

آدم وحوا

۲۲٫۱۰ شبکه (شنبه)

داستان امشب : شوهر نه (قسمت‌اول)

با شرکت : آهو خردمند ـ اسداللهی ـ بهمنیار ـمی‌می

نویسنده و کارگردان : مسعوداسداللهی

پدر حوا بالاخره عاشق و دلخسته مادر آدم میشود و بیکدیگر ابراز عشق میکنند و بنا به پیشنهاد مادر قرار میشود پدر از او نزد آدم خواستگاری کند و پدر حوا نیز طی برنامه خاصی نزد آدم می آید و از مادرش خواستگاری میکند و .... ماجرا از اینجا آغاز می ـ گردد .

فیلم سینمائی

ساعت ۲۲٫۲۵ برنامه دوم (شنبه)

فیلم سینمائی امشب : خیانت به سبك ایتالیائی

با شرکت : روسانااسکیافینو ـ نینومانفردی ـ کاترین اسپاك

جوانی حسادت زنش را بر می انگیزد . و آنهم بدین صورت که تظاهر میکند که با دیگران رابطه عشقی‌دارد، زن هم تصمیم به انتقام می ـ گیرد و برای تحریك حس حسادت شوهر دست به کار هائی میزند .

این فیلم‌ماجرای درگیری این زن و شوهر است .

لاله سیاه

ساعت ۲۰٫۲۷ برنامه دوم اثر : الکساندردو ما .

لاله سیاه یکی از آثار برجسته الکساندر دوما است که گوشه‌ای از فعالیت مردم فرانسه و عقاید و افکارآنان را در آن زمان انقلاب‌تصویر می کند و در این فیلم‌شاهد مبارزات مردم فرانسه برای گرفتن حق خود هستیم .

۷ برنامه شبکه تلویزیون

شنبه

۱۷ـ۱۵ اسلاید و موزیک
۱۷ـ۲۸ سلام شاهنشاهی و اعلام برنامه
۱۷ـ۳۰ تدریس زبان انگلیسی
۱۸ـ۰۰ کودکان (ماو شما ـ مسابقه مبارزه‌و پیروز)
۱۸٫۴۵ اخبار شبکه
۱۹ـ۰۳ برنامه جوانان
۱۹ـ۵۵ افسونگر
۲۰٫۳۰ شروح اخبار همراه با فیلم های خبری
۲۱ـ۰۵ روزهای زندگی
۲۲ـ۰۰ آدم و حوا
۲۲ـ۴۰ موسیقی فرهنگ وهنر
۲۳ـ۰۰ آخرین اخبار

نیمروز یکشنبه

۱۲ـ۴۵ اسلاید و موزیک
۱۲ـ۵۸ سلام شاهنشاهی و اعلام برنامه
۱۳ـ۰۰ اخبار نیمروز بخش‌اول
۱۳ـ۱۰ کارگر
۱۳ـ۳۵ دکتر بن‌کیسی
۱۴ـ۳۰ اخبار نیمروز بخش‌دوم

۹ برنامه دوم تلویزیون

شنبه

۱۵ـ۱۰ اسلاید و موزیک
۱۹ـ۳۰ سلام شاهنشاهی و اعلام برنامه
۱۹ـ۳۴ اخبار
۱۹ـ۴۰ روکامبول
۱۹ـ۵۳ کمدی کلاسیک
۲۰ـ۰۹ ایران زمین
۲۰ـ۲۶ لاله سیاه
۲۰ـ۵۲ مسابقه جایزه بزرگ
۲۱ـ۱۸ موسیقی ایرانی
۲۱ـ۳۰ اخبار
۲۲ـ۰۰ واریته
۲۲ـ۲۵ فیلم سینمائی

۱ تلویزیون آموزشی

شنبه

۱۷ـ۰۰ طبیعی ۱و۲
۱۷ـ۲۵ شیمی سال اول‌ودوم
۱۷ـ۵۰ زنگ تفریح
۱۸ـ۰۰ فیزیک ۱ و ۲
۱۸ـ۲۵ ریاضی ۱و۲
۱۸ـ۵۰ پاسخ به پرسشهای طبیعی
۱۹ـ۲۰ پاسخ به پرسش‌های جبر
۱۹ـ۵۰ زنگ تفریح
۲۰ـ۰۰ پاسخ به پرسش‌های طبیعی
۲۰ـ۳۰ پاسخ به پرسش‌های جبر

نیمروز یکشنبه

۱۳ـ۳۰ ترانه‌ها و چشم‌اندازها
۱۴ـ۰۰ سلام شاهنشاهی
۱۴ـ۰۵ زبان انگلیسی
۱۴ـ۲۰ جانوری ششم
۱۴ـ۵۰ علوم دبستان
۱۵ـ۰۵ مکالمه فرانسه
۱۵ـ۲۰ ریاضی دوره راهنمائی
۱۵ـ۴۵ زنگ تفریح
۱۶ـ۰۰ حساب استدلالی ششم
۱۶ـ۳۰ فیلم داستانی

۸ برنامه تلویزیون آمریکا

۱۷٫۰۰ کوچه سسامی
۱۷ـ۵۵ برنامه آگهی
۱۸٫۰۰ اخبار
۱۸٫۱۰ دانیل‌بون
۱۹ـ۰۰ بیل‌آندرسن
۱۹ـ۲۵ بیل‌کازبی
۱۹٫۵۰ برنامه موسیقی
۲۰٫۴۰ آیرنساید
۲۱ـ۳۰ برنامه مخصوص
۲۲ـ۲۰ برنامه آگهی
۲۲٫۲۵ نمایش امشب

نیمروز یکشنبه

۹ـ۰۰ برنامه سیرک
۱۱ـ۰۰ کوچه سسامی
۱۳ـ۰۰ نمایش فیلم برای‌کودکان
۱۲ـ۰۰ دانیل‌بون

قسمتی ازمشخصات فنی کاشی سعدی که‌مورد توجه مهندسین ودکوراتورهاست

کاشی سعدی پیشاهنگ درتحول صنعت سرامیک ایران

تبریکات

جناب آقای جنابزاده شهردار محترم منطقه ۱ تهران
انتصاب بجاو شایسته جنابعالی را که همیشه در سمت های مختلف شهرداری منشاء خدمات صادقانه‌ای برای مردم بوده‌اید صمیمانه تبریک گفته توفیق حضرتعالی رادر راه خدمت به شاهنشاه آریامهر و مردم آرزومندیم .
حاج اصغر قناویزی معروف یزدی ـ محمود صادقی نژاد
آ ـ ۱۲۳۱۰

تیمسار معظم امیر حمزه
ارتقاء شایسته درجه آن تیمسار را صمیمانه تبریک عرض میکنم.
مراغه ـ سرگرد معصومی

جناب آقای محمد جنابزاده شهردار محبوب ناحیه‌یک تهران
انتصاب شایسته جنابعالی را صمیمانه تبریک عرض نموده توفیق بیشتر آن جنابرا در اجرای منویات مبارک ذات اقدس ملوکانه خواهانم .
آ ـ ۱۲۲۳۰ سازمان آب یزد ـ سید محمد پورموسوی

جناب آقای مهندس ربانی ریاست آبیاری فرمانداریکل یزد
انتصاب شایسته سرکار را صمیمانه تبریک میگویم .
دکتر نادر حکیمی

آژانس جهانگردی مهاجری وشرکاء

تورهای تابستانی خود رابشرح زیر باطلاع میرساند

تورشماره ۱ بنام آناکاپری بمدت ۳۰ روز وبازدیدازشهرهای بارسلون ـ نیس ـ ژنو ـ پاریس ـ لندن هامبورك ـ وین ـ رم ـ ناپل ـ کاپری وسورنتو تاریخهای حرکت چهارشنبه ۳۱ خرداد ۷ ـ ۱۴ ـ ۲۱ ـ ۲۸ ـ تیر ۴ ـ ۱۱ ـ ۱۸ ـ ۲۵ مرداد واول شهریور . قیمت ۷۹۷۴۰ ریال

تورشماره ۲ بنام کالسکه‌زرین بمدت ۳۳ روز وبازدید ازشهرهای وین ـ برلین ـ هامبورك ـ آمستردام روتردام ـ لندن ـ پاریس ـ ژنو ـ ونیز ـ رم تاریخهای حرکت یکشنبه ۴ و ۱۸ تیر ـ ۱ و ۱۵ مرداد قیمت ۸۷۹۷۰ ریال

تورشماره ۳ بنام وایکینك بمدت ۳۳ روز وبازدید ازشهرهای کپنهاك ـ هلسینکی ـ استکهلم ـ اسلو ـ لندن مونیخ ـ رم ـ نایل ـ سورنتو وکاپری تاریخهای حرکت یکشنبه ۱۱ و ۲۵ تیر ـ ۸ و ۲۲ مرداد قیمت ۸۹۹۰۰ ریال

تورشماره ۴ بنام خاور دور بمدت ۲۳ روز وبازدید از مانیلا ـ توکیو ـ هاکونه ـ آتامی ـ کیوتو ـ اوزاکا ـ هنك کنك ـ سنگاپور وبانکوك تاریخ حرکت ۲۸ اردیبهشت و ۲۲ تیرماه قیمت ۱۰۲۰۰۰ ریال

تورشماره ۵ بنام گلدن گیت بمدت ۲۲ روز وبازدید از نیویورك ـ واشنگتن ـ لاس وگاس ـ لوس آنجلس ـ سانفرانسیسکو ـ لندن تاریخ حرکت ۵ تیر قیمت ۹۶۹۰۰ ریال

تورشماره ۶ بنام میامی بیچ بمدت ۴۵ روز بازدید از نیویورك ـ واشنگتن ـ نیواورلئان ـ میامی ـ لوس آنجلس سانفرانسیسکو ـ لاس وگاس ـ دیترویت ـ شیکاگو ـ بوفالو (آبشار نیاگارا) ـ لندن قیمت ۱۴۳۹۰۰ ریال

برای دریافت برنامه کامل لطفا به
آژانس جهانگردی مهاجری وشرکاء
در تهران و شهرستانها ویا به آژانس مسافرتی خودتان مراجعه فرمائید .
آدرس تهران خیابان ویلا شماره ۳ و ۳۷ تلفن ۸ ـ ۷ ـ ۸۲۵۰۵۶ ـ ۷ ـ ۶ ـ ۵ ـ ۸۲۴۰۷۴
آبادان ـ سن شاین تلفن ۲۶۸۰ ـ ۲۵۹۴ ـ ۲۴۸۰ اصفهان ـ خیابان چهارباغ پاساژ ایفل تلفن ۲۸۰۰۵
اهواز ـ خیابان ششم بهمن تلفن ۲۳۴۴ ـ ۲۸۵۵ رشت ـ خیابان پهلوی ساختمان محمود تلفن ۴۹۷۰
شیراز ـ خیابان زند تلفن ۶۹۶۳ مشهد ـ ابتدای خیابان خسروی نو تلفن ۲۸۸۵۴

تورهای سازمان جلب سیاحان

روزهای یکشنبه دیدار از :
موزه هنرهای زیبا ـ مجلس شورای‌ملی ـ میدان شهیاد ـ قهوه‌خانه‌آب‌انبار. پس‌از صرف ناهار : موزه‌ایران باستان ـ موزه مردم شناسی ـ کاخ گلستان ـ ورزش باستانی درباشگاه جعفری ـ پذیرائی در یکی از رستورانها .
هزینه ۳۵۰ ریال

روزهای چهارشنبه‌دیدار از:
قالی‌شوئی‌چشمه علی ـ آرامگاه‌اعلیحضرت‌رضا شاه ـ قهوه‌خانه آب‌انبار ـ مجلس شورایملی ـ موزه جنائی. پس از صرف نهار : کارخانه ارج ـ میدان شهیاد ـ کاخ گلستان ـ موزه مردم شناسی پذیرائی دریکی از رستورانها .
هزینه ۳۵۰ ریال

روزهای جمعه دیدار از :
سدامیرکبیر (سدکرج) ـ استادیوم یکصد هزار نفری ـ میدان شهیاد . پس از صرف ناهار : باغ‌وحش ـ موزه‌مردم‌شناسی ـ پذیرائی در یکی از رستوران دانسینك‌ها .
هزینه ۲۵۰ ریال

توردو روزه پنجشنبه‌وجمعه (شهرهای کرج‌وقزوین)
دیدار از شهر صنعتی البرز ـ حسینیه‌امین ـ حمام مرمر ـ مرقد شاهزاده حسین (ع) ـ آقابابا (محل پایه گذاری‌عصر جدید ایران) ـ کارخانه شیشه سازی ـ مزرعه نمونه عمرانی قزوین ـ دامپروری حیدرآباد و سرم‌سازی کرج هزینه‌دورو: پذیرائی‌شامل وسیله‌نقلیه، تمامی غذاها ، اقامت در هتل، ورودیه‌ها و کلیه پذیرائیها .
۵۰۰ ریال

حرکت ساعت ۸ صبح . محل رزرو : بولوار الیزابت ـ سازمان جلب سیاحان . تلفن ۶۲۱۲۹۰

کنسرت

ارکستر مجلسی رادیوتلویزیون ملی ایران
ارکستر مجلسی رادیو تلویزیون ملی ایران
رهبر : توماس کریستیان داوید
سولیست : پری برکشلی
آثاری از : ایگور استراوینسکی ـ جرج فردریك هندل و گلاوس اگ
تالار دانشکده هنر های زیبا ـ دانشگاه تهران
دوشنبه اول و چهارشنبه سوم خرداد ماه ۱۳۵۱ ـ ساعت ۸ بعدازظهر
محل فروش بلیت :
ـ روابط‌عمومی سازمان رادیو تلویزیون ملی ایران ـ خیابان تخت جمشید بین فرصت و روزولت ـ شماره ۳۶۵
ـ انجمن فیلارمونیك تهران ـ خیابان ارفع
ـ دانشکده هنر های زیبا ـ دانشگاه تهران
ـ خانه کتاب ـ روبروی دانشگاه
ـ بنگاه صفحه فروشی بتهوون ـ خیابان پهلوی روبروی بزرگمهر
ـ کارگاه نمایش ـ چهار راه یوسف آباد کوچه کلانتری .

از روز اول خرداد
بشرط چاقو
منقل‌ها را دور بریزید

انتقاد

محمد حیدری

دیوار کوتاه تاکسی بارها

مدتی است ورود بیش از هیجده هزار تاکسی‌بار را در ساعاتی از روز به تعدادی از خیابانهای مرکزی‌وشمال‌تهران‌ممنوع کرده‌اند تا از فشار ترافیک در این خیابانها کاشته شود . اخذاین تصمیم بهمان اندازه که عبور و مرور وسائط نقلیه را درساعات شلوغی رفتوامد در این خیابانها خمی تسهیل کرده ، زندگی را بر رانندگن و صاحبان تاکسی‌بارها مشکل نموده است ، زیرا که‌تاکسی‌بارهای تهران دربیشتر ساعات روز از همه مشخصات یک تاکسی‌بار فقط نامش را دارند زیرا در این ساعات تنها چیزی که حمل نمیکنند «بار» است . کار عمده تاکسی‌بارها در تهران حمل مسافر است و بازار مسافر هم در همان ساعات ممنوعه و در همان خیابان‌هائی که ورود تاکسی بارها به آن‌ها منع شده داغ است.

با این ترتیب دخل تاکسی‌بار این روزها با خرج آن جوردرنمی‌آید و لذا نه فقط معیشت خانواده‌های هیجده هزار راننده تاکسی‌بار با اشکال مواجه شده بلکه صاحبان «این وسائط نقلیه زیادی تهران» از بابت پرداخت اقساط بدهی خود برای خرید تاکسی‌بارها به کمپانی‌ها نیز با دردسر مواجه شده‌اند.

از تاکسی بارهای تهران به عنوان «وسائط نقلیه زیادی» نامبردیم و این بدان خاطر است که ظرفیت هیجده هزار و اندی تاکسی‌بار پایتخت چند برابر ظرفیت‌بار قابل حمل و نقل میباشد و بهمین علت‌هم تاکسی‌بار در تهران برخلاف شهرهای دیگر بجای بار مسافر حمل میکند. این عدم تعادل که مولود بسیاری مشکلات و زیان‌ها شده‌معلول بی‌توجهی و فقدان حس تشخیص‌در مسئولین موسسات مختلف‌پایتخت است .

از سال‌ها پیش بعلت تسهیلات فوق‌العاده‌ای‌که کمپانیهای واردکننده واتتبار برای واگذاری این نوع‌وسائط نقلیه قائل‌شده‌اندهرکس‌که از همه‌جا ناامید میشد چند هزار تومانی برای پرداخت پیش قسط یک واتتبار تهیه میکرد و با سهولتی غیردبل تصور مالک یک تاکسی‌بار می‌شد ، بی‌آنکه کسی یا سازمان مسئولی از خود بپرسد این همه تاکسی‌بار برای تهران لازم است ؟ و ایا اصولا منطقی است باوجود تراکم وسائط نقلیه در تهران اجازه داد روزی چند تاکسی‌بار تازه بکار افتد ؟

متاسفانه مسئولین امور نه آن زمان و نه هم حالا که معلوم شده تاکسی‌بارهای تهران زیادتر ازحد نیزند و کارشان موجب شوغ‌تر شدن خیابانهای پایتخت است به این حقایق‌توجه نکردند ، و هم‌اکنون نیز روزی چندتاکسی‌بار به گروه تاکسی‌بارهای موجود اضافه میشود.

جالب‌تر اینکه‌در شرایط و اوضاع‌و احوالی که سازمان‌های مربوطه درمانده‌اند با اینهمه تاکسی‌بار چه کنند ، و از سوئی صاحبان تاکسی بارها غم پرداخت اقساط بدهی خود به کمپانیها برای تامین معیشت خانواده خود را دارند ، به عنوان راه‌حلی عاجل تصمیم گرفته شده که تمام تاکسی‌بارهای تهران یکرنگ شوند و رانندگان آنها هم لباس متحدالشکل بپوشند ! و حتما کسانی هم که این تصمیم را گرفته‌اند ایمان دارند عملی‌ترین راه‌حل‌ها را پیدا و انتخاب کرده‌اند.

کاری به این نداریم که در شرایط کنونی و با محدودیتی که‌برای کار تاکسی‌بارها در تعدادی از خیابانها ایجاد شده ملزم‌کردن‌صاحبان آنها به تغییر رنگ تاکسی‌بارهایشان و پوشیدن لباس‌متحدالشکل ظلمی است فاحش در حق آنها که اکنون با وضع مالی نامناسبی هم‌دست بگریبانند ، ولی بیائید حساب کنیم چه حاصلی از این کار به دست خواهد آمد ؟

ـ ما در این زمینه قبلا تجاربی داشته‌ایم ، تجربه نخست رادرمورد تاکسی‌های لوکس تهران بدست آورده‌ایم . این تاکسی‌ها را به رنگ نارنجی درآوردیم و رانندگان آنها تکلیف کردیم لباس متحدالشکل بپوشند که جز چند روزی‌نپوشیدندو بعد دستور دادیم سقف‌تاکسی‌های لوکس را سفید رنگ‌آمیزی کنند و ... چه دهها طرح نظیرآن. تجربه دیگر مربوط است به تغییر رنگ‌های متعدد اتوبوسهای شرکت واحد از آبی به کرم ، از کرم به قرمز و از قرمز به آبی ولی آیا این تغییر رنگها تاثیری در وضع تاکسیرانی و اتوبوسرانی تهران داشته است ؟ بجرات میتوان گفت این تجارب جز آنکه بر انبوه مشکلات بیفزاید و موجب هدر رفتن میلیونها تومان سرمایه شود ثمری نداشته است . و با این وصف آیا تعجب‌آور نیست اکنون‌هم که صاحبان هیجده هزار تاکسی‌بار با وضع ناهنجاری مواجه هستند بجای پیدا کردن راه‌حلی که مشکل ایشان را حل کند به آنها تکلیف کنیم تاکسی‌بارشان را رنگ کنند و لباس متحدالشکل بپوشند ؟

عقل سالم میگوید در این شرایط به عنوان نخستین و لازم‌ترین اقدام ، باید از بکار افتادن حتی یک تاکسی‌بار تازه جلوگیری کرد و بعد چاره‌ای‌اندیشید که‌مشکل هیجده هزارراننده‌تاکسی‌بارتهران‌رفع شود . اما متاسفانه بازهم فقط صحبت از تغییر رنگ تاکسی‌بارها و متحدالشکل کردن لباس رانندگان آنها است. درحالیکه اگر حساب و کتابی در کار باشد باید مشکل فعلی تاکسی‌بارهای تهران به عنوان یک الگوی کامل از زمانی که فقدان برنامه ریزی در امور عمومی به‌مردم و اجتماع وارد میکند مورد استفاده قرار گیرد ، و کسانی که مصدر کار بوده‌اند و تصورشان موجب شده این وضع پیش آید ، ازتجارب گذشته درس عبرت بگیرند.

بهرحال، بنظرمیرسد فعلادیواری کوتاه‌ترازدیوارراننده‌گان‌تاکسی‌بارها پیدا نکرده‌اند و میخواهند قصاص کوتاهی دیگران را از این‌ها و خانواده‌هایشان بگیرند ، حال آنکه بهرحال تاکسی‌بار برای‌متجاوزاز هیجده هزار خانوار تهرانی وسیله معیشت است ، و خلاف انصاف خواهد بود که بایک دستورالعمل معاش مشتی انسان‌را مختل کرد.

چهل سال قبل در همین روز

آخرین دفاع وکیل‌الملک وحاج مشار سعدیه درمحکمه استیناف

جلسه با حضور آقای بهشتی رئیس محکمه و عضویت آقای قاضی و آقای صفی‌نیا نماینده پارکه‌استیناف و متهمین و وکلای مدافع آنها تشکیل گردید و گفته شد متهمین آقای وکیل‌الملک‌رئیس محاسبات دربار و آقای حاج مشار سعدیه (شنبر)میتوانندآخرین دفاع‌خود را بنمایند .

اظهارات وکیل‌الملک

آقای وکیل‌الملک آخرین دفاع خودرا باین شرح اظهار داشت :

بنده خیلی متاثر و متاسفم که تحت فشار توهین‌ها و هتک احترام‌ها قرار گرفته‌ام که شایدنتوانم‌به‌آسانی عرایض خودرا به پیشگاه محکمه معروض‌دارم. بنده پیش‌بینی نمیکردم که دشمنان من بتوانند یکچنین‌افکار مغرضانه‌ای‌را به سائل گوناگون به یک کسی (اشاره به سلطانی وکیل سعدیه) تزریق بکنند که او لایحه‌ای علیه من تقدیم محکمه نماید که نمیخواهم بگویم این لایحه در کجاو منزل کی تهیه شده ، در این لایحه اسلحه‌هائی بیشرمانه از طرف آقای سلطانی بکار برده شده که بنده شصت هزار تومان مال تجار را خورده‌ام و خان شوکت مرا محبوس کرده است ، انصاف میخواهم‌تمام آقایان خان‌شوکت را می‌شناسند ، او ۲۵ سال است از ایران پا بیرون نگذاشته ، من از کجا شصت هزار تومان گرفته‌ام ، تمام این اظهارات سلطانی بوسیله دشمنان من‌به او داده شده است.

علت‌اساسی دشمنی چیست؟

وکیل‌الملک سپس گفت : حالا میگویم که اساسا علت ایجاد دشمنی آقایان چیست ، تمام‌روی‌قضایای فامیلی است. یک دختر بیچاره‌ای را شوهر دادند معلوم است در همه جا برای گرفتن‌زن یک مبلغی میدهندآن کسی که این‌دختر را گرفت تمام فتنه‌هاو القائات‌از اوناشی شده است ، دو هزارتومان قبض‌آورد، بعد معلوم شد زنی داشته که فوت‌کرده و اولادی هم هست و بالاخره بنای مشاجره گذاشته شد و کار به کتک و و زجر کشید وجه‌را هم مطالبه کردند، بوسیله همان شخص محترمی که دوسه شب قبل مرحوم‌شد (مقصود حاج ناصر السلطنه است) او نمرد بلکه او را بواسطه زجراینها کشتند، در هرصورت او را مجبور کردند که مداخله کند و حالا هنوز هم دست برنمیدارند و همین دیروز مشغول‌ساختن سند جدیدی‌بودند که این دارائی صاح شده است به دختری ، درحالی که متوجه نیستند که امروز بایستی‌تمام معاملات‌با سندرسمی باشد و باین صلح نامه‌ها و نوشتجات دیگر ترتیب اثر داده نمیشود . بنده به مرحوم نائینی مراجعه کردم ، او گفت سه هزار تومان بده و اصلاح بکنید بنده برای خاطر پیرمردمحترمی که‌این کار را به بنده مراجعه کرده بود سه هزار تومان دادم وبرای حفظ‌احترامات و افتخارات حاضر نبودم که کسی از وضعیت سوء استفاده کند.

حاج مشار آلت دست شده

وکیل‌الملک بعد گفت بالاخره یکروز رئیس من که الان از من بدبخت‌ترشده است ، بمن گفت که فلان موضوع رابه اعلیحضرت‌همایونی گفته‌اندومن درصدد تحقیق برآمدم معلوم شد حتی در آنجا هم از عملیات خود دست برنداشته‌اند و للقاء شبیه میکرده‌اندبنده برای حاج مشار متاسفم برای‌اینکه این بیچاره‌آلت شده وکیل مدافع او به مشار خیانت کرده و او را وسیله‌قرار داده که‌منظور و مقاصد دیگران را عملی کند.

ازاداره صناعت‌برای تماشای من آمده بودند

سپس وکیل‌الملک گفت : روزی که‌مرا از محبس نزد مدعی‌العموم میبردند مثل شتر قربانی جمعیت جمع شده بود و سنجالی به پا کرده بودند ، بعد معلوم شد که آن روز اداره‌صناعت تعطیل‌شده بود و همه برای‌تماشای من آمده بودند (اشاره به اقدامات‌آقای فرخ‌علیه‌خود). بنده تعجب میکنم چرا آقایانی که در راس‌امور و مشغول‌کار هستندنبایدمورد تعقیب واقع شوند، همین آقایان(اشاره به آقای فرخ) برای خرید کارخانه فند ۲۵ هزار تومان از کارخانه اشکودا گرفته‌اند ، آقای مدعی‌العموم چرا آقایان را تعقیب نمیکنید ؟ وضع قانون برای آسایش عموم‌و جلوگیری ازتخطی ها وتجاوزات‌تمام‌افراداست (اطلاعات: آقای فرخ بعدا نسبت باتهام اخذرشوه که باو داده شده بود علیه وکیل‌الملک اعلام جرم کرد).

خط شناس بامن سابقه سوء دارد

وکیل‌الملک در خصوص تشخیص خط روی کارت ویزیت گفت : مگر در این مملکت شخصی غیر از این دو نفر خط شناس و خبره موجود نیست ، خبره‌ها عقیده‌شان‌صحیح نیست‌وبرخلاف قانون است چونکه آن میرزا ابوالقاسم با بنده سابقه سوء دارد ، این شخص پنجاه تومان گرفته و باو یاد داده‌اندکه در محکمه چگونه اظهار عقیده کند . راجع به کارت و صفوی ، بنده آنچه تحقیق کرده‌و معلوم شد این بود که صفوی عضو اداره صناعت است ، باو گفته بودندکه اگربروی و شهادت‌بدهی از کار معزول خواهی شد ، بنده از پیشگاه محکمه تقاضا میکنم این قسمت را بفرمایند تحقیق نمایندتا حقیقت‌معلوم گردد و راجع به‌کارت خواهشمندم‌دقت بفرمائید که در آن حک و اصلاحی‌شده است و جای خراشی در آن هویدا است که اگردر آفتاب گرفته شودخوب دیده میشود ، بنده ابدا سابقه نداردر کارت مستعمل و خراش‌دار چیزبنویسیم (از طرف رئیس محکمه وعده داده شد که در کارت دقت خواهد شد) و راجع به تلفن که حاج‌مشار اظهار داشته‌کذب است .

طرز تلفن‌کردن حاج مشار

وکیل‌الملک گفت : حالا یک قضیه به خاطرم آمد تذکر میدهم که طرز تلفن کردن حاج مشار را آقایان بدانند . شبی با مرحوم دولتشاهی قرار بود یک جائی برویم ، احتیاج به پول پیدا شد، به حاجی مشارگفتندکه قدری پول‌داری بمن بده ، ایشان گفتند الان تلفن‌میکنم و تهیه میکنم آمد پای تلفن و مقابل دولتشاهی چند جا را پشت‌سرهم گرفت و با همه راجع به پول صحبت کرد و بعد گفت : هرجا مراجعه کردم ممکن نشد و معذرت خواستند ، بعد مشاردر خارج راجع به تلفن با من صحبت کرد و گفت : من قبل از اینکه نمره مطلوب را بدهد شروع به صحبت میکردم و تا نمره‌ای که خواسته شده جواب بدهد من مذاکرات خودم را پی‌درپی ادامه میدهم طرف در پای تلفن خیال میکند که سیم اتصال است و تا او بجنبدمن صحبت را تمام و مرکز سیم را قطع میکند . حالا تلفن کردن ایشان هم از منزل امیر منصور به بنده بهمین طریقه بوده ، در خاتمه عرایضم‌ناگزیرم مجددا تقاضای عطف توجه نموده و عرض‌کنم که بنده افتخار این را داشته‌ام که با تمام سلاطین‌و روسای جمهوری ووزراء و سفرا آشنا شده‌ام همه دنیا متوجه عملیات شما هستند ،کاری نکنید که یک آدم بی‌آلایش و بی‌غرضی را محکوم کنید .

آخرین دفاع سلطانی و حاج مشار

دراین موقع آقای سلطانی وکیل‌مدافع حاج مشار آخرین دفاع خود را نموده و اظهار داشت که از روز اول وکلای وکیل‌الملک خبط کردند که بطرف‌ضعیف حمله کردند و خواستند تمام جرم را متوجه مشار بدانند در حالی که اگراز مداخله دیگری مدافعه نموده بودند کار به اینجاها نمیکشید .

سلطانی بعد بدفاع ازبیانات‌وکیل‌الملک پرداخت و گفت : اظهارات ایشان قابل استماع و قابل تحمل نیست ، بنده نه آقای معتصم‌السلطنه فرخ را می‌شناسم و نه با کسانش آشنائی دارم و نمه‌این صحبت‌ها افترا و کذب است و برای مشوب کردن ذهن محکمه است.

سلطانی پس از اظهار دلایلی برعلیه وکیل‌الملک و برله مشار تقاضی تبرئه موکل خود را نمود .

آخرین دفاع حاج مشار سعدیه

از طرف رئیس محکمه به حاج مشار گفته شد : آخرین دفاع خود را بیان کنید و آقای مشار اظهار داشت که بنده عرضی ندارم و آقای سلطانی آخرین دفاع مرا هم خواهند کرد .

سپس آقای سلطانی گفت : بنده فقط استرحام میکنم از محکمه و شرافت و زندگانی بشری را هم در اینجا وسیله قرار میدهم که مشار معظم سعدیه در این عمل نه سوء نیت داشته و نه‌کمک و ضرر به احدی خواسته است وارد نماید ، مقصود او همیشه نیک کردن بدوستان در امر مشروع میباشد وهیچ نوع اقدام‌خلافی هم واقع نشده‌است.

محاکمه ختم شد و بشور برای دادن رای پرداخت.

(نقل از اطلاعات ۳۰ اردیبهشت ماه ۱۳۱۲)

تاریخ در صفحات اطلاعات

تهران در ایران

احمد احرار

۱۳۸

شاهزاده عبدالحسین میرزا فرمانفرما

نظریه سایرین را نیز در باره این تصمیم بداند . پس از چند لحظه رئیس تشریفات سلطنتی دستور شاه را اجرا کرد و آن عده از رجال و شخصیت های مملکتی راکه در محوطه کاخ‌گلستان اجتماع کرده بودند به تالار برلیان فرا خواند .

احمد شاه در صدر تالار ، روی صندلی لمیده بود و قیافه‌اش آشکارا نشان میداد که حوصله تشریفات و تکلمات متداول را ندارد . از همینرو به یکایك رجال که تعظیم‌کنان جلو میرفتندو قصد داشتند زانو زده دست‌اورا ببوسند اجازه نزدیك شدن نمیداد و با اشاره دست تکلیف میکرد که روی صندلی بنشینند . تالار بزرگ و مستطیل شکل برلیان ، با ابهتی که چلچراغها و آئینه ها و تزئینات خیره‌کننده بدان می‌بخشید در سکوتی غم انگیز فرو رفته‌بود. چهره افسرده شاه جوان در آن تالار نیمه روشن و غمزده بی اختیار حاضران را تحت تاثیر قرار میداد . چند دقیقه‌یی که گذشت ، شاه در صندلی خود جابجا شد و با صدایی خسته و کلماتی شمرده گفت :

ـ لابد همگی از قصد ما آگاه‌شده‌اید.. اما علت آنرا شاید همگی ندانید. حقیقت اینست که ما از ابتدای این جنگ چون خصومتی با هیچکدام از طرفین نداشتیم اعلان بیطرفی دادیم‌وانتظار داشتیم‌طرفین متخاصمین بیطرفی ما را محترم شمرده از تعرض به حدود و ثغور مملکتمان خودداری کنند . مع‌الوصف هیچکدام رعایت اصول بیطرفی ایران را نکرده انواع و اقسام مشکلات برای ما بوجود آورده‌اند . اکنون هم اطلاع میرسد که قشون روس پا را از این حد فراتر گذاشته از قزوین بقصد تهران حرکت کرده و پیداست‌که‌بااین وضعیت ، ماندن مادر تهران مطلقا موافق مصلحت نیست. بهر جهت ما امروز به طرف قم و ازآنجا به اصفهان حرکت خواهیم کرد و اصفهان را موقتا پایتخت قرار میدهیم. البته بعضی از شما همراه خواهید بودو بقیه نیز می بایستی از پشت سرحرکت کرده در اصفهان به ما ملحق شوید تا در آنجا مطالعه کنیم و ببینیم مقتضی حال مملکت چیست و چه کار باید کرد.

درین‌هنگام «کلنل‌ادوال» رئیس ژاندارمری وارد تالار شد و یادداشتی‌بدست شاه داد. شاه یادداشت را مطالعه کرد و از جای برخاسته گفت :

ـ بسیار خوب ، اسبها را به‌کالسکه ببندند وهمگی حاضر باشند ... حرکت خواهیم کرد !

متعاقب این دستور ، شاه به اتاق دیگری رفت و حاضران نیز تالار برلیان را ترک گفته به صحن کاخ بازگشتند . اما درهمین حال «شاهزاده فرمانفرما» که آشفته حال‌و سراسیمه وارد تالار شده بود با عجله خود را به‌شاه رساندمداماوراو گرفت‌ومتضرعانه گفت :

ـ اعلیحضرتا ... درچه کاری ؟ ... به جفه‌ات قسم اگر پا از دروازه تهران بیرون بگذاری دودمان قاجاریه را به بادمیدهی !

شاه بهت‌زده پرسید :

ـ مقصود چیست ؟

«فرمانفرما» گفت :

ـ خانه زاد نمیدانم این مقدمات چیست و چه‌کسی اعلیحضرت را به خروج ازپایتخت تحریک کرده است یاچه غرضی درین کار هست ... حتی گله نمیکنم که چرا قبله‌عالم این اواخر نوکران صدیق و جان‌نثار را که جرمی بجز دولتخواهی مرتکب نشده‌اند به چشم بیگانگی مینگرند ... اما اگر اراده مبارک واقعا به ترک تهران قرار گرفته است دستور فرمائید چشمهای چاکر را میل‌بکشند تاکور شوم وناظر زوال این دودمان وآوارگی واینعمت نباشم ...

شاه بحال تغیر گفت :

ـ چرا قضاوت بیمورد میکنید ؟ ... ماکه بقصد تفنن وتفرج از تهران خارج‌نمیشویم.. لابد مصالح سلطنت ومملکت راماهم تشخیص میدهیم ولی شما آیا میدانید قشون روس‌از قزوین بطرف تهران حرکت کرده است ؟... نگاه کن عموأوغلی، این یادداشتی استکه چند دقیقه قبل «کلنل‌ادوال» بما داد ... مینویسد سحرگاه امروز قشون روس از بنگی‌امام گذشته است ... لابد مصلحتدید شما اینست که ما اینجا بنشینیم و مثل شاه سلطان حسین مرحوم‌منتظر باشیمتا روسها تهران را تصرف کنند و اختیار مملکت را بدست بگیرند ... اینطور نیست ؟!

«فرمانفرما» که شاه را ملتهب و عصبی‌میدید لحن کلام خود را عوض کرد:

جدول کلمات متقاطع

شماره ۵۳۳۴

طراح جدول : ف ـ جلوه

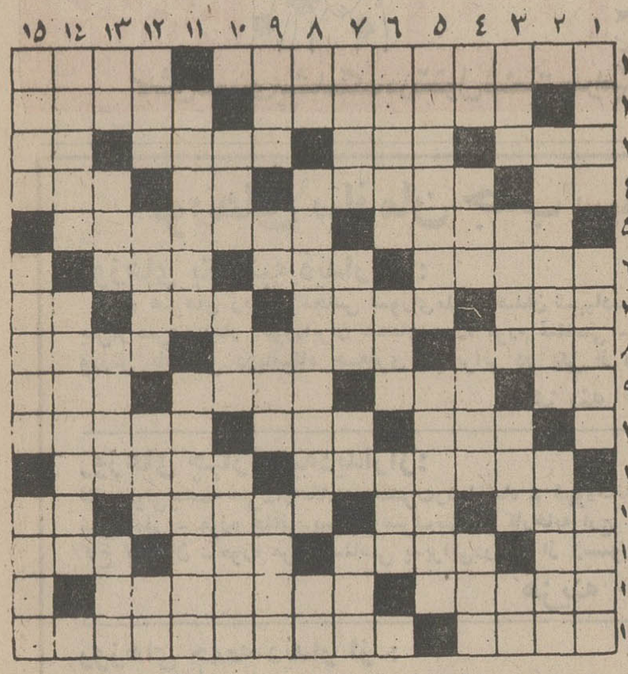

افقی :

۱ـ نمایش‌عروسکی وطنی ـ ایستاده ۲ـ نامه شاهان ـ ترازو ۳ـ تاب و توان ـ از ماههای قمری ـ استوار ـ اثر ٤ ـ سودای ناله ـ اگر هست جایش در دادگستری است ـ فاصله را میرساند ـ برای پاك کردن نیز بکار آید ٥ـ فلسفه افلاطون ـ برهنه از حمام بیرون دوید و فریاد زد یافتم ٦ ـ یکسان و هم وزن ـ غرور و خود پسندی ـبین گذشته‌و آینده ۷ـ جوانمرد ـتوانائی ـ چربی ـ پارچه بی‌مصرف ۸ـ اسب نیزچنین‌است ـ وارونه ـاز شعرای معروف آذربایجان معاصر سعدی ۹ـ عددی‌است ـبا دست پردرپوکر میزنند ـ پوست میش دباغی شده ـ از تنها خیزد ۱۰ـپست ـگاز خفه کننده ـ ازبیماریهائی که معمولا درائر سرپاایستادن پدید می آید ۱۱ـ سلطان محمد خدابنده ـ تحت فشار قراردادن۱۲ـهنوز هم‌سیسمونی را بوسیله آن حمل می کنند ـ منقار شکسته ـ از قنات‌می‌آید ـبی‌بندوبار ۱۳ـ خاندان ـخواب وخیال ـ خون ترکان ـ درقلبش آتش از آسمان می بارد ١٤ـ کرسی نشین پنجاب باختری ـ از شهر های اسپانیا ۱٥ـ تنگه ـاز شعرای معروف و خوش قریحه قرن یازدهم هجری .

عمودی :

۱ـ سنك سخت ـ چاقوی تیز نیزچنین است ـ خواهان ۲ـ در هندوستان کیاوبیائی داشت ـ حکم انتصاب ۳ـ برای خوب شدن خط می نوشتند ـ سرور ـجامه زنده ـ علامت جمع ٤ـ این نیز همان است ـ عاقبت معلوم نشد کجا می انداخت ـ مال رشت البته مرغوب تراست ـچون شب نباشدـ همه کاسه کوزه های شهری را سر آن می شکنند ـ اززهر های بسیار کشنده و خطرناك ٦ـ مکمل قباله ـپیرو ـ یکی بیش نیست ۷ـ از شهر های شمال ـ چون داشته باشند احتمال چائیدن بیشتر است ـ شانه ـ امتناع ورزیدن ۸ـ مادر تازی ـ از گیاهان سمی که اسم دیگرش اقوینطون است ـ حرف ندا ۹ـ داروی کشنده ـ پروردگار ـ هوس شدید ـ نزدیکتر۱۰ـ از عناصر اربعه ـغلیظـ هوشیاری ۱۱ـ سهل انگاری ـلب دلبری چنین واقعا بوسیدن دارد ۱۲ـ از لوازم کباب ـ دسته هاون ـ پول بیگانه ـ طرف ۱۳ـ درخت انگور ـ بحث و گفتگوی‌شدید ـسرد کننده ـ لحظه‌ای بیش نپاید ١٤ـ عروس شهر های جهان ـاز حکمای معروف یونان ۱٥ـ داخل ـ کربن خالص متبلور ـ علم مکتب نرفته .

حل جدول شماره ۵۳۳۳

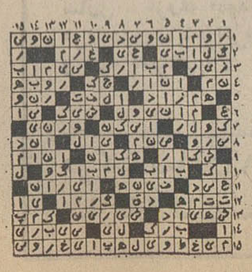

بزرگترین نمایش روی یخ اروپا

برای اولین بار در تهران : بوسیله هنرمندان تئاتر روی یخ برلن ـ آلمان

در تلئولوی نورهای رنگارنگ ـ ۱۰۰ هنرمند بازیهای روی یخ از ۱۰ کشور وازجمله قهرمانان المپیك ، در ۱۰۰۰ جامه چشمگیر برروی ۱۰۰۰۰۰ کیلوگرام یخ ـ شمارا بعالم رویای زیبائیها وشکوه می‌برند.
این نمایش را تاکنون یك‌میلیون نفر درشش ماه گذشته تماشا کرده‌اند.
از این فرصت کم‌نظیر استفاده کنید واز تماشای یکی ازبزرگترین نمایشهای جهان درتهران لذت ببرید.

۲ ساعت نمایش شگفت انگیز و فراموش نشدنی

از ۴ خرداد در استادیوم فرح
همه شب ساعت ۲۰
روزهای چهارشنبه و پنجشنبه ساعت ۲ و ۲۳/۳۰

محل فروش بلیط در استادیوم فرح
(قیمت بلیط از ۵۰ ریال)

تحت حمایت عالی سازمان تربیت بدنی ایران

روزهای ۵شنبه وجمعه ساعت ۱۹و۲۱/۳۰

آگهی استخدام رسمی در دانشگاه تبریز

دانشگاه تبریز طبق مفاد قانون استخدام کشوری یك‌نفر را که دارای دانشنامه لیسانس در یکی از رشته های علوم اجتماعی باشد بعنوان مسئول امور دانشجوئی‌درگروه موقت شغلی ٦ از طریق امتحان و مسابقه استخدام میکند .

داوطلبان واجد شرایط میتوانند برك درخواست زیر این آگهی را تکمیل کنند و با دو قطعه عکس ٤×۳ حداکثر تا تاریخ دهم خرداد ماه ٥۱باپست سفارشی به نشانی‌اداره کارگزینی دانشگاه تبریز ارسال دارند . به مدارکی که‌بعد ازاین تاریخ به پست تحویل داده شودترتیب اثرداده‌نخواهد شد .

تاریخ امتحان‌ومسابقه بعدا باطلاع داوطلبان خواهدرسید.

دانشگاه تبریز

برك درخواست شغل از دانشگاه تبریز

نام خانوادگی ـ نام
نام پدر ـ شماره شناسنامه
محل صدور ـ تاریخ تولد
مدرك و رشته تحصیلی
وضع خدمت وظیفه
شغل مورد تقاضا ـ نشانی کامل
شهر ـ خیابان
کوچه ـ شماره منزل
امضاء داوطلب

آگهی مناقصه شماره ۲۱

نیروی هوائی شاهنشاهی مقداری مفتول جوشکاری مورد نیاز خود را از طریق مناقصه خریداری مینماید . پیشنهاد دهندگان می‌توانند با مراجعه به ستاد فرماندهی‌نیروی هوائی(خیابان فرح‌آباد) و دریافت برگ شرایط و مشخصات پیشنهادات خود را برطبق مفاد مندرج در برگ شرایط تنظیم نموده‌وتاساعت۱۳ روز یکشنبه۱٤ر۳ر٥۱ بدفتر آجودانی کل ستاد فرماندهی تسلیم نمایند .

نیروی هوائی شاهنشاهی ـ م‌الف۲٦۳۲

گزارش از: سیما دبیرآشتیانی

شاهنشاه :

بدختران سپاهی درجه بدهید

وقتی در شهرستانهامراسم رسمی وتشریفات خاصی باشد. همه‌خبر میشوند از استاندار و فرماندار گرفته تا مردم شهری و روستائی مخصوصا اگر تشریف‌فرمائی اعلیحضرتین باشد .

روز چهارشنبه هم کرمانشاهیها برای استقبال‌از مقدم اعلیحضرتین به فرودگاه آمده بودند معمولا در این موقع ، صف‌بالا وجای بهتر به همسران روسا اختصاص‌دارد بعنوان یک خبرنگار صف مدعوین رانگاه می‌کردم . کرمانشاه یک نماینده زن دارد . خانم مهرانگیز دولتشاهی که او را در صف‌میدیدم دوخانم عضو شوراهای داوری این شهر هستند همینطور چشم بروی خانمها می‌گشت . یکی پیراهن مخمل پوشیده بود ... یکی کت و دامن ، اما یک چیز دربی‌کلاهها مشترک بودو آن این بود که همه صبح از سلمانی آمده بودند و معلوم بود که آرایشگران کرمانشاه روزبردرآمدی را گذرانده بودند .

به‌استاندار گفتم : آقای شهرستانی همه این خانمها یکطرف ، دختران سپاهی استان یک طرف .. ازاین دخترها اثری در صف مدعوین نمی‌بینم.

استاندار گفت :

سپاهیان بیرون فرودگاه هستند . قرار است در مسیر باشند.

گفتم:

ولی ماهمیشه شاهد توجه اعلیحضرتین به این نمایندگان روستاهای کشور بوده‌ایم

منطق را پذیرفت و دستور دادکه دختران سپاهی را بداخل فرودگاه بیاورندو درصف‌مدعوین جای‌دهند. دختران سپاهی که هرکدام یک شاخه‌گل صورتی بدست داشتند آمدند و بعنوان آخرین گروه در پایان خط ایستادند.

اعلیحضرتین تشریف‌فرما شدند و مراسم انجام گرفت :

ومدعوین موردمرحمت قرارگرفتند تا لحظه‌ای که اعلیحضرتین بمقابل صف دختران سپاهی رسیدند.

شاهنشاه از دختران سئوال کردند : شما همگی سپاهی دانش هستید ؟

بعرض رسید: اکثرا سپاهی دانش هستیم ... ولی چند نفر سپاهی بهداشت‌هم داریم.

شاهنشاه سئوال کردند : بین‌شما لیسانسیه هم هست:

بعرض رسید بلی یکنفر لیسانسیه داریم.

شاهنشاه او را احضار کردند ، یک‌دختربزشک درجامه‌سپاهیگری پیش آمد ادای احترام کرد.

شاهنشاه سئوال‌کردند. لیسانسیه چه رشته‌ای هستید ؟

بعرض رساند : لیسانسیه علوم هستم .

شاهنشاه سئوال کردند: پس‌چرا درجه ندارید ؟

بعرض‌رساند : شاهنشاها به‌دختر های لیسانسیه درجه‌نمیدهند.

شاهنشاه فرمودند : چطور درجه نمیدهند؟

دختر سپاهی سکوت کرد

شاهنشاه خطاب به نخست‌وزیر فرمودند : سال قبل در مشهد دستور دادم به دختران لیسانسیه سپاهی درجه داده شود ...تا فردا گزارشی تهیه شود که چرا تابحال بدختران درجه داده نشده.

دختران سپاهی با کفزدن شدید نسبت به‌اعلیحضرتین ابراز احساسات میکردند.

شاهنشاه در حالیکه از مقابل‌صف دختران سپاهی میگذشتندفرمودند: این دخترها باپسرهافرقی ندارند . همان خدمت را انجام میدهند باید به آنها درجه داده شود ...

برای چندمین‌بار بود که ابراز مرحمت شاهنشاه و شهبانو را نسبت به سپاهیان انقلاب میدیدم. این دختران روشن‌ترین . فعال‌ترین و پرثمرترین چهره زنان ما هستند که با پشتوانه نیرو وفعالیت خود . روستاهای ما را روشن میکنند. چهره‌هائی گمنام هستندکه سرشناس‌ترین گروه زنان ایرانی‌را تشکیل میدهند و خودشان هم‌خوب میدانند که تا چه میزان به کاراین دختران درآگاهی زن روستائی نیاز است .

شاهنشاه و شهبانودر برابر صف دختران‌سپاهی‌در فرودگاه‌کرمانشاه

لباس شب

لباس شب بابالاتنه براق ودامن پلیسه ، امسال مدسازان از دامنهای «فون» بدامنهای چین‌دار روی آورده‌اند بطوریکه اغلب مدلهای‌جدید امسال بصورت پیراهنهای چین‌دار مدل حاملگی است.

این لباس شب را میتوانید باپارچه براق یادانتل درقسمت بالاتنه وژرژت یاحریری برنگ متناسب ،بابالاتنه درست کنید. کمرلباس که بفرم جالبی در پهلو پایین خورده است با یک سنجاق براق یا گل مصنوعی زیباتر خواهد شد وبه لباس‌جلوه بیشتری میدهد

فیله‌ماریون

منصوره امیر ابراهیمی

مواد لازم ـ یک فیله که به اندازه هفتصد و پنجاه گرم وزن داشته باشد بشکل خود فیله بدون اینکه از آن بریده شود (یک مخروط نوک‌تیز) صدو پنجاه گرم کره،یک دانه پیاز ، ، یک قاشق آرد ، یک گیلاس آب گوجه فرنگی ، یک استکان آبغوره، یک‌دسته کوچک جعفری ، یک قاشق سوپخوری روغن ، سبزیجات دور این فیله بسته به فصل است .

ما میتوانیم از دویست‌پنجاه گرم گوجه فرنگی ریز ـ دویست‌و پنجاه گرم هویج‌های کوچک نقلی ـ دویست‌وپنجاه گرم لوبیای سبز یا هر سبزی که‌فصل‌اش‌باشد استفاده کنیم. (این مقدار برای شش نفر کافیست)

طرز تهیه :

فیله‌را بشوئید و بهمان‌شکل که هست بدون اینکه ببرید با آب و یک تکه پوست پرتقال و یک دانه پیاز بار کنید سیب زمینی های ریز کوچک که مخصوص پای غذا است و در اغلب مغازه ها پیدا می شود بخرید و آنرا با آب و نمک بپزید و پوست بگیرید ، هویج ریز که به هویج نقلی مشهور است پوست بگیرید وبشوئید و با کمی آب بپزید .

لوبیا را به درازا ببریدنخ هایش را بگیرید و در ظرف آبی که نصف‌قاشق چایخوری جوش شیرین ریخته باشید بپزید که رنگش سبز و قشنگ بماند . گوجه فرنگی های کوچک را بشوئید و آماده بگذارید آرد الک‌کرده راروی کره بپاشید وبملایمت هم‌بزنید نگذارید کره داغ شود .

وقتی آردو کره رنگ‌طلائی گرفت آب‌گوجه فرنگی‌وآبغوره رویش بریزیدنمک و فلفل‌قرمز را اگر دوست دارید گردی روی ارد سرخ کرده بریزید و ملایم هم بزنید و فیله آب‌پز را وقتی باندازه یک ملاقه از آبش باقی ماند صاف کنید و در این سس بریزید وبگذارید خوب بجوشد تا غلیظ شود.

حالا فیله پخته را در یک قاشق روغن چرخ دهید نمی‌باید برشته شود ولی رنگ سفیدی را که دارد از دست بدهد و صورتی شود .

سیب زمینی پخته و هویج و لوبیای آب‌پز را در ظرف هائی کنار آتش بگذارید و روی هرکدام کمی از کره باقی‌مانده قرار دهید که فقط کره آب شود و سبزی ها را براق کند

سس را کف دیسی بریزید فیله را وسط سس قراردهید روی فیله سس نریزید و سیب زمینی وهویج و لوبیا سبز و گوجه فرنگی های ریز را دور این فیله بچینید و با چند شاخه جعفری اطرافش را تزئین کنید .

در هر فصل در پای فیله میتوانید سبزی آن فصل را با حبوبات پخته مثل لوبیا ، عدس ، ذرت و از این قبیل بگذارید .

ستاره بخت شما

فروردین ـ بااشتیاق کاری را که شروع‌کرده‌اید ،دنبال کنید ، به ناچار پولی را از دست می دهید .

اردیبهشت ـ خبرتازه‌ای‌دریافت میکنید بهتراست درمقابل شخص موردعلاقه‌یااظهار نظر دوستان خونسرد باشید .

خرداد ـ به جای خوش بینی کمی واقع بین باشید . روز خوبی‌را برای خرید و استراحت انتخاب کرده‌اید .

تیر ـ در مورد اطرافیان کمی محتاط باشید . برایتان روزخوب‌وساعات‌دلپذیری کنار شخص موردعلاقه پیش بینی میشود .

مرداد ـ قضاوت شما موجب رنجش دوستی خواهد شد ، آرامش گذشته را باز می یابید و در کنار افراد خانواده خواهید بود .

شهریور ـ بکارتان لطمه وارد میشود ولی‌با کمک‌دوستی مرتفع خواهد شد . روز جالب و آرامی در پیش دارید .

مهر ـ به دقت اطراف‌وجوانب کار را بسنجید. خاطرات گذشته شما با دیدار دوستی تجدید میشود .

آبان ـ بی جهت خود رامتعهد می کنید سعی‌کنیدشخص موردعلاقه‌یاافرادخانواده‌را از خود نرنجانید .

آذر ـ در یک‌ملاقات دوستانه پیشنهاد جالبی‌به شمامی شود ، به جنبه های مثبت و عاطفی روابط خود با دیگران توجه داشته باشید

دی ـ سعی کنید موقعیتی راکه کسب کرده‌اید حفظ‌کنید، مقدمات یک سفر کوتاه‌و خوش را آماده‌خواهید کرد .

بهمن ـ در مورد خرید وفروش با اشخاص باتجربه‌ای مشورت کنید . نگرانی شما ازجهت شخص‌مورد نظر مرتفع میشود

اسفند ـ دوستان تازه‌ای پیدا می کنید . بهتر است با کسی بحث‌و گفتگونداشته باشید بعد از ظهر خوبی در انتظار شما است .

اگر فردا روز تولدشماست

سال پربرکتی در پیش است،ماجرای خوشایندی در خانواده بوقوع می‌پیوندد و سفر دلپذیری برایتان پیش‌بینی میشود.

محفل زنان

مسائل مربوط به سقط جنین و برنامه تنظیم خانواده موضوع بحث و گفتگوی چند استاد خارجی وایرانی خواهدبود که بعداز ظهر روز دوشنبه در آموزشگاه خدمات اجتماعی‌گرد خواهند آمد

برای شرکت در این بحث از کلیه علاقمندان وصاحبنظران دعوت شده است.

استادان خارجی که در این بحث شرکت دارند ۲استاد دانشگاه جان‌هاپکینز و میشیگان هستند که از دو هفته قبل بدعوت آموزشگاه خدمات اجتماعی از مراکز رفاه خانواده و بهداشت و تنظیم خانواده دیدن کرده‌اند.

حقوق خانواده

نیاز به تجدید نظر دارد

تالیف
باقر عاملی
از انتشارات مدرسه‌عالی دختران

درجامعه متحول امروزی ایران نیاز به تجدیدنظر درحقوق خانواده که آغاز دگرگونی آن با تصویب قانون حمایت‌خانواده تحقق یافت بشدت احساس میشود.

آقای دکترباقر عاملی وزیر پیشین دادگستری کتابی بنام «حقوق خانواده» تالیف کرده که مدرسه عالی دختران‌آنرامنتشر کرده است .

آقای دکتر باقر عاملی در مقدمه کتاب نوشته است :

«مطالعه حقوق خانواده در کشور ما با مشکلاتی همراه است قوانین و مقررات مربوط بروابط افراد خانواده که‌غالبا از حقوق اسلامی گرفته شده‌ازیک سابقه چهارده‌قرنی برخوردار است ودر طی این مدت همواره موردبررسی ومطالعه بوده وتا صورت امروزی خود، راه تکامل پیموده است ودر شصت‌وچند سالی که از عمر مشروطیت ایران میگذرد ، در قانون مدنی ایران و بعضی از قوانین دیگر ، بخشهای مهمی را بخود اختصاص داده است . محققین ودانشجویان برای مطالعه حقوق خانواده ناچار باید بقوانین و کتب مختلف مراجعه کنند.»

مولفدر این کتاب پس از کلیاتی در باره حقوق وتقسیمات آن‌به‌بیان خویشاوندی و تشکیل خانواده میپردازد و نکاح را از انعقاد تاانحلال ونتایج آن بررسی میکند . سپس اولاد و نسب وشخصیت انسان و مختصات آن وروابط اطفال راباپدر ومادر شرح میدهد . فصول دیگری درباب حجر وقیمومت ، غایب مفقودالاثر . حقوق‌خویشاوندان بریکدیگر بدنبال این‌بخش می‌آید وکتاب بابیان مباحث وصیت ، وصیت‌نامه وارث پایان می‌یابد.

از روز اول خرداد
بشرط چاقو
منفل‌ها را دور بریزید

در زمستان هم
از دریا استفاده کنید

در شهرك زیبای خزر شهر وسایل مخصوصی ترتیب داده میشود تا دارندگان ویلا و میهمانان آنها بتوانند نه تنها در تابستان بلکه در پائیز و زمستان امسال نیز در دریا آب تنی کنند

ویلاهای تمام چوبی ساخت فنلاند ویلای تابستانی و زمستانی است بدینجهت برای دارندگان ویلا در خزر شهر و میهمانان آنها کلیه تسهیلات برای استراحت و استفاده از دریا در تابستان و زمستان فراهم میشود .

اولین سفارش بتعداد پنجاه دستگاه ویلای چوبی فنلاندی در حال حمل به ایران است که در تابستان امسال قابل استفاده خواهد بود .

سفارش دوم بزودی به فنلاند ارسال میشود بدینجهت از متقاضیانی که زمین را رزرو فرموده ولی تاکنون نوع ویلای خود را انتخاب نفرموده اند تقاضا میشود هرچه زودتر دفتر فروش را در جریان تصمیم خود بگذارند .

از خزر شهر کیلو متر ٦ غرب بابلسر دیدن بفرمائید

اینجانب ..... شغل ..... مایلم :
□ کاتالوك خزر شهر را برای من ارسال دارید
□ مشاور فنی شرکت را برای ادای توضیحات نزد من بفرستید .
□ ترتیب بازدید از خزر شهر را باطلاعم برسانید .
آدرس ..... تلفن .....

قسمت فروش : شرکت سهامی آبادانی جزایر
خیابان خرد مند شمالی (بالاتر از خیابان کریمخان زند) شماره ۱۳۵ ـ طبقه‌سوم ـ تلفن ۸۲۵۸۹۹ ـ ۸۳۵۶۰۵ ـ ۸۳۵۶۰۶

آژانس سیاحت ایران
باهمکاری ارفرانس تقدیم میکند
سفر به سرزمین آفریقا و دیدار از کشورهای افسانه‌ای
اتیوپی ـ کنیا ـ اوگاندا ـ تانزانیا ـ لنبان
استفاده از هتل‌های لوکس
مدت ۲۵ روز
تاریخ حرکت اول تیرماه ۱۳۵۱
با هوای خنك و خیال ناگیز آن
همراه با راهنمای مجاز ومجرب
قیمت ۸۲۰۰۰ ریال نقد و اقساط
برای رزرو جا و با اطلاعات بیشتر به آژانس
سیاحت ایران
خیابان کریمخان زند شماره ۱ر۱۵
تلفن ۸۲۵۱۰۶
۸۲۵۱۰۷
۸۲۵۱۰۸
مراجعه فرمائید

محصولات غذائی شرکت سهامی کارخانجات اتکا
سلامتی شما را تضمین مینماید
روغن نباتی ورامین ـ روغن زیتون ورامین ـ روغن کنجد
وروغن آفتاب‌گردان ـ انواع کنسروشاهی
عامل فروش وپخش ـ محمد نقی حاجی حیدری
(تهران خیابان آذربایجان اول خیابان خوش فروشگاه حیدری تلفن ۹۵۸۲۳۷)

دنیای ورزش
بامطالب ورزشی منتشر شد

گفتگوی تلفنی

۳۱۱۰۷۱

از ساعت ٤ تا ۹ بعد از ظهر

● الو ، من حسن تارانی ... در خیابان شکوفه غربی، واقع در سلسبیل، یک گرمابه و یک نانوائی سنگکی در کنارهم‌قرار دارند که‌نوع‌سوخت‌شان غیربهداشتی است . از این رو ، دود ناشی از سوخت این دو مکان ، باعث میشود که هر روز قشری از دود سیاه ، وسائل‌زندگی‌ما رابپوشاند و بهداشت و سلامت‌مان بخطر افتد . مسئولین امر هم به هیچوجه بفکر رسیدگی به وضع این گرمابه و نانوائی‌نیستند. مگر برای‌رسیدگی بوضع اینگونه اماکن ، اداره‌ای با کارمندان و عوامل انسانی فراوان مشغول کار نیست ؟ پس این اداره چه کار میکند؟

★الو ، من احمد نجاتی ـ در خیابان طوس ،جنب گرمابه طوس، کوچه‌ای هست که همیشه ده پانزده نفر از ولگردان بیکاره انجا می‌ایستندو هنگام بیرون آمدن زنها و دخترها از حمام ، به آنها متلک میگویندو مزاحمشان میشوند.چرا درموردرفع این‌مزاحمت اقدامی نمیشود ؟

★ الو ،ه من حاجی جعفر اخوان اسکوئی ساکن تهران ،بمناسبت حادثه غم انگیز مدرسه‌پرورش تبریزمیخواهم بگویم‌اکثر دبستانها و کودکستان های تبریز در خطر ریزش‌و خرابی هستند. خودمن وقتی برای رسیدگی به وضع درس برادرزاده‌ام‌بیکی از این مدارس رفتم، دلم بحال بچه‌هائیکه در آن درس میخوانند ، سوخت . حالا که دولت تصمیم دارد به این حادثه رسیدگی کند ، بهتر است از مرکز بازرسانی به تبریز بفرستند تا به کلیه‌دبستانهاوکودکستان های این شهررسیدگی شود .

★الو ،من فریدون‌ایران بخش، کارمند، شرکت‌واحد ـ یکی از مسائلی که شرکت واحد همیشه با آن روبرو است اینست که مدیران دستگاه ، روسای دوایر و روسای تعمیرگاههاو قسمت‌های انتظامی را زود بزود عوض می‌کنند و تا یکی از این روسا می‌آید به وضع کار آشنائی پیدا کند جای او را به دیگری میدهند و در نتیجه وضع دوایر و قسمت ها همچنان در بی‌سامانی باقی‌میماند.

★الو ، من پرویز حافظی‌پور، میخواهم بپرسم اگر مدارس شهرستان هائی مثل رشت ، همدان ، تبریزو مشهددر زمستان به‌علت سرما و یخ‌بندان چند روزتعطیل شده‌اند و بموجب بخشنامه آموزش و پرورش برای جبران عقب افتادگی باید تا دهم تیر درس بخوانند، دانش آموزان مناطق گرمسیر مانند جیرفت بوشهر ، و چابهار چه تقصیری دارند که باید درگرمای بالای ٤۰ درجه سر کلاس ها حاضر شوند وزجر بکشند ؟ اینهاکه در زمستان تعطیلی نداشته‌اند .

★ الو ، من حسین نیاصری، ساکن خیابان شاه ، نرسیده‌به ملکه‌محمدرضا شاه پهلوی ـ ۲۷ سال پیش در مجاورت خانه من گرمابه‌ای ساخته شده که رطوبت حاصل از آن در این مدت بار ها به خانه من خسارت وارد کرده و در حال حاضر هم دیوار های خانه‌امتاکمر نمیرداشته وحالا در خطر فرو ریختن است در این مدت هر مرجعی که شکایت کرده‌ام رسیدگی نکرده‌اند .اگر فردا این دیوار برسر بچه های من فرو ریخت مسئول جان آنها چه کسی خواهد بود ؟

از: استاد حبیب‌الله آموزگار

عقیده آزاد

صلاح‌الدین ایوبی سردار بزرگ ایران

در روزنامه سه شنبه ۲۶ر۲ر۵۱شماره ۱۳۷۹۷ مقاله‌ای در ستون عقیده آزاد از روی کمال وطن پرستی نوشته شده ولی متاسفانه از روی کمال اشتباه صلاح‌الدین ایوبی سردار بزرك اسلام وپادشاه کرد ایرانی را عرب دانسته و اعتراض کرده که چرا از او تجلیل شده و چرا بجای او از آریو برزن تجلیل نشده ، ومی نویسد : بهترنیست کسانیکه باسیستم تبلیغاتی جمعی سرو کاردارند قبل‌ازآنکه افتخارات‌بیگانگان را به‌رخ این و آن بکشند زندگی رادمردان و دلیران هزاران سال این سرزمین را به جامعه ونسل جوان معرفی کنند .... او را سردار تازی می خواند که اسلاف آنها باپیران‌وطن عزیز ما تاختند ... »

در صورتیکه‌صلاح‌الدین بیگانه نبوده است . اینك مختصری از شرح حال و نسب سردار بزرك ایران و اسلام برای رفع آن اشتباه از دایره‌المعارف عربی نقل می کند :

اصل صلاح‌الدین ایوبی از قبیله کرد روادی‌است که‌ساکن آذربایجان‌بوده‌اند و در قریه دوبن که‌از ولایات آذربایجان است سکونت داشته‌اند . پدرش‌ایوب در قریه‌ای نزدیك دوبن بنام اژدانکان به دنیا آمده .

جد صلاح‌الدین شادی نام داشته که با دو فرزند خود اسدالدین شیره‌کوه‌و نجم‌الدین ایوب از ایران به بغداد رفته و از آنجا پس از مدتی به شهرتکریت رفته و درآنجا فوت شده و مقبره او امروزه در داخل شهر واقع و دارای بقعه و بارگاه است .

دو برادر پس از فوت پدر وارد خدمت مجاهدالدین بهروز شدند که ازطرف سلطان‌مسعود فرزند محمد ملك شاه سلجوقی حکومت بغداد داشت ،حاکم چون در سیمای نجم‌الدین ایوب آثار عقل و درایت‌وهوش و فرزانگی‌مشاهده کرد او را دژبان قلاع تکریت قراردادو اسدالدین شیرکوه هم یارو یاور برادر بود .

چون اتابك عمادالدین زنگی از عراق هزیمت کرده‌به‌تکریت رسیدنجم‌الدین ایوب از او حمایت کرد وبرای او چند کشتی ساخت‌وآنهاراروی دجله‌انداخت. چون خبر به بهروزحاکم تکریب‌رسیده ایوب را سرزنش کرد که چرا حامی مرد فراری شده و برای او کشتی ساخته‌ای ؟

اتفاقا در آن وقت شیرکوه مرتکب قتلی شد و بهروز آنرا بهانه کرده‌دو برادر را از خدمت خود بیرون کرد. آنان نزد عمادالدین زنگی که صاحب اختیار وحاکم موصل شده بود رفتند، حاکم حقشناس مقدم دو برادررا گرامی داشت و آنان وارد سپاه او شدند وپس از فتح بعلبك نجم‌الدین ایوب حاکم آنجا شد .

در تکریت برای نجم‌الدین پسری بدنیا آمد که نام او را صلاح‌الدین یوسف گذاشت وی چون به رشد رسید وارد خدمت نورالدین محمود پسرعماد‌الدین زنگی شد و پس از آن باعموی خود اسدالدین شیرکوه به امرنورالدین محمود به جنك ملك منصور که پادشاه غاصب مصر بود به آنجا رفت و درسال ۵۰۸ هجری قمری مصر را فتح کردند و پیروزی در سایه دلاوریهای‌صلاح‌الدین یوسف بود که منصور در جنك کشته‌شد و حکومت مصر دوباره به صاحب اصلی آن یعنی شاوور رسید . و چون حکومت شاوور هم ظالمانه بود و مردم ناراضی بودند نجم‌الدین شیرکوه ضمن خبر فتح مصر به نورالدین محمود صاحب موصل و تکریت ضعف حکومت مصر وبی عرضگی شاوور را گوشزد کرد .

نورالدین زنگی این دو نفر را مامور فتح مصر کرد و چون بحدود مصر رسیدند شیرکوه صلاح‌الدین را به اسکندریه به جنك شاوور فرستاد.شاوور چون از دلاوری صلاح‌الدین در جنك با ملك‌منصور آگاه بود ترسید و بافرنگی ها که در حوالی اسکندریه و در دریای مدیترانه بودند مکاتبه کرده و آنها را بحمایت خود باوعده های بسیار دعوت کرد و پس از آغاز جنك شاوور مصلحت در صلح دید و شیرکوه پیروزمندانه‌عازم شام شد .

طولی نکشید که فرنگی ها بسوی اسکندریه حمله برده و شاوور این بار از شیرکوه و صلاح الدین کمك‌خواست. اینها برای بار سوم وارد مصر شدند و جنك بسود شاوور و شکست فرنگیها منتهی شد .

پس از این شاوور از ترس قدرت و سلطه شیرکوه و صلاح‌الدین برمصر قصد خیانت و کشتن آنها را کرد و شیرکوه که آگاه شد شاوور را ازمیان برداشت وسپاه مصر همگی مطیع و فرمانبردار او شدند .

این بود که در سال ٥٦٤ هجری قمری صلاح‌الدین فرمانده و صاحب اختیار امور مصر گردید و پس از فوت‌عمو، خود پادشاه و فرمانده مطلق بود که با فرنگیها چندین جنك صلیبی کردکه در تاریخها معروف است .

از: استاد محمد محیط طباطبائی

صلاح‌الدین ایوبی کرد آذربایجانی است

در شماره «۱۳۷۹۷» روزنامه اطلاعات مقاله‌ای زیر عنوان « اریوبرزن بجای صلاح‌الدین » به چاپ رسیده بود که حقیقتا از بابت بی‌اطلاعی نسل معاصر نسبت به تاریخ‌ایران میبوان ان را در صدر اشتباههای اهل قلم از بابت تحریر وتصحیح و تصویب نهاد . ماشاءالله از نامهای مشترك هموطنان ماست که مسلمان و نامسلمان برای نامگذاری از آن استفاده میکنند و سیاق تحریر مقاله مینماید که نفرت از صلاح‌الدین باید داعیه دیگری جز وطنپرستی و ایران دوستی نویسنده داشته باشد، بهرصورت مثل این که نویسنده این مقاله توجه بدین معنی نداسته‌اند که امروز موضوع عرب و عجم یاپارسی و تازی ابدا در اختلافات سیاسی یا مرزی بادیگران وجود ندارد.

عدم رضایت دولت ایران ازرفتار حکومت فعلی عراق ربطی به روابط قدیم و جدید مردم این کشور با اعراب آسیا و افریقاندارد و از میان صدو ده‌میلیون عرب مسلمانی که در چهارده کشور آسیائی و افریقائی بسر میبرند تنها از هفت میلیون سکنه عراق جمع فلیلی که فعلا دردست حکم جویی مسلح قرار دارند با همسایگان ایرانی خود سر سازش و دوستی ندارند و اینان حتی مورد شکایت و رنجش اکثریت سکنه شیعه عراق عرب و غیر عرب از کردو ترك و سریانی ان سرزمین از بابت‌برهم زدن رابطه حس جوار بابرادران دینی و مذهبی و نژادی خود در ایران بوده‌اند . و بیرون از این مساله دیگر عاملی‌برای ایجاد کینه و نفاق وجود ندارد . مردم ایران همواره خودرا در غم‌و شادی ممالك و ملل‌عرب شریك دانسته‌اند و هروقت و تا هر قدری که میتوانسته‌اند از کمك مادی و معنوی به آنان‌دریغ نورزیده‌اند.

عمل سخاوتمندانه دولت ایران در تهیه وسایل اسایش چند هزار نفرعرب فلسطینی که قربانی هجوم اسرائیلیان به اراضی ساحل عربی اردن شده‌اند خاطره همدردی و کمك ایرانیان عهد صلاح‌الدین و شیخ سعدی رابه یاد جهانیان باز می‌آورد و مینماید که سیاست ملی ایران با اختلافات محدود محلی به مقیاسی که از وسعت و شدت باشد تغییر جهت کلی نمی دهد وایران امروز همان ایران سال ۱۹۴۱ میلادی است. که باواگذاری حمایت فلسطین به دولت انگلیس در سازمان ملل قدیم موافق نبودو همان ایران سال ۱۹٤۸ است که برضد تجزیه فلسطین برخلاف روس وانگلیس و امریکا رای داد و هم اینك در سازمان ملل طرفدار اجزای قطعی قطعنامه های متعددی است که راجع‌به تخلیه کامل اراضی اشغالی‌از طرف اسرائیل‌وبازگردانیدن حقوق مردم فلسطین بدیشان و عدم تصرف یهوددر وضع اماکن مقدسه از طرف شورای امنیت صادر شده‌است .

پس رابطه مملکت ما و ملت مابا ممالك و ملل عربی هنوز تا آن اندازه متاثر به آمال و افکار بدخواهان دو طرف نشده که تعصب خشك‌و ساده ما رابرای بی اعتنائی به شخصیت بی‌نظیر قهرمان‌اسلام‌صلاح‌الدین‌بتوان‌برانگیخت.

صرف‌نظر ازاین که بیست‌و نه میلیون و هفتصد و پنجاه هزار تن از سی میلیون جمعیت ایران گوینده «لااله‌الله و محمد رسول‌الله » هستند و بیت‌المقدس را قبله نخستین و ملك‌طلق معتقدات نبی خود میدانند و در صورت لزوم برای بازگردانیدن آن به حوزه مسلمانی از هیچ‌اقدامی مضایقه نمیکنند. آقای‌ماشاءالله آپادانه باید بدانند که صلاح‌الدین ایوبی یك‌نفر کردمسلمان بوده که به اسلام و اسلامیان خدمت شایان کرد و خداوند به پاداش آن خاندان او را براعراب مصر وفلسطین و سوریه و حجاز و یمن سلطنت بخشید و صلاح‌الدین از اولاد شیر کوه کرد است که از تربه‌ای در کنار رود ارس (نزدیکی دوین که اکنون جزوارمنستان شوروی است)به عراق عرب رفت وبعدا صلاح‌الدین با پدرو افراد خانواده‌اش برای شرکت در جنگهای صلیبی به‌شام کوچیدند و در زیر پرچم‌نورالدین‌زنگی از اتابکان موصل که بر شام غلبه کرده بود سالها در شام و مصر شمشیر زدتا آنکه بعداز مرك نورالدین بر جای او نشست .

صلاح‌الدین ایوبی در تاریخ ایران واسلام و جهان بزرگتر از آن است که بتوان نظیر او را در میان سرداران و فرمانروایان گذشته عالم یافت.

پادشاهان فرانسه و انگلیس که با او دست‌و پنجه هائرم کردند و ضربت دست و پنجه و مزه عواطف انسانی او راچشیدند به عظمت و شخصیت او ایمان داشتند.

اگر دسترسی به تاریخ جنگهای صلیبی تالیف هر نویسنده‌ای که باشد داشته باشید بردارید و بنگریدصلاح‌الدین کسی نیست که بتوان او را از نظر دور نگاهداشت .

آقای ماشاءالله آپادانه در این شهر فیلمهای بسیاری در معرض تماشا گذارده شده مانند بنهور و ده‌فرمان و نظایر آنهاو چنانکه میدانید یکی از مسلمانان دراین شهر برای منع‌نمایش آنها در تحریر مقاله یاتقریر مقالی تعصب به خرج نداد و همان مسامحت اسلامی راکه پیروان ادیان‌دیگردرقلمرو ایران اسلامی در طی هزار و سیصد و پنجاه سال از حمایت آن‌برخورداربودند در آزاد گذاردن نمودن و دیدن آنها نشان دادند اماسرکار عالی چرا اینقدر صبر و تحمل به خرج ندادید که‌موافقت کنید مردم ایمان به وجود یك هموطن لایق متدین دلیر و فداکاری آشناگردند که دنباله کار او حمله مغول را در مغرب آسیا متوقف ساخت‌وعالم اسلام را از ادامه مصیبتی که بدان مبتلاشده بود حفظ کرد. آقای ماشاءالله آپادانه اگر شما تاریخ خوانده بودید هرگز دست به قلم نمیزدید تا احساسات ضد اسلامی خود را درزیر این جمله به‌نظر میلیونها مسلمان خواننده‌روزنامه‌اطلاعات برسانیدو بنویسید !

« تازه مگر این صلاح‌الدین‌ایوبیها چه کسانی هستند ؟ جز این که آنان اعقاب مردمی هستند که بی‌رحمانه به این سرزمین تاختند و هموطنان ما را از دم تیغ گذراندند . »

نه‌خیر آقای مهاجم ! صلاح‌الدین عرب نیست و کرد است و ایرانی‌است. مردی بوده است که در دوران سلطنت خود دو دارالانشاء داشت . دارالانشاء فارسی وعربی . مردی بوده که زبان و آداب و رسوم ایرانی راخودوخانواده‌اش به سوریه و فلسطین‌و مصر بردند . صلاح‌الدین وقتی در اواخرعهدسلجوقیان طغرل سوم با اتابکان آذربایجان برسر ایالات عربی ایران کشمکش داشتندخود راناگزیر از دخالت دیدو راضی نشد با وجود سردار و سلطانی مانند او دروطن او هرج‌و مرج نظم واستقلال کشور را از میان ببرد و نامه نوشت و دعوت به سازش کرد و تهدید نمود که درصورت ادامه هرج‌و مرج خودش به ایران‌خواهد آمد.

صلاح‌الدین بزرگتر از آن است که به قومی و ملتی و طایفه‌ای‌اختصاص داشته باشد . او بزرگترین مرد اسلام است ـ او بزرگترین فرزند کرد است او افتخار ملت ایران است . اوبزرك‌ترین انسان عصر خویش است ، او انسانترین سرداری است که در تاریخ عالم شناخته شده است، کار های او ضرب‌المثل بزرگی و مردانگی ومردمی است .

صلاح‌الدین در صدر سرداران و فرماندهان بزرك عالم قرار دارد.

آری او سردار بزرك لشگر عرب‌و سلطان بزرك ممالك عرب هم بود ولی کرد ایران‌بوده است .

امیدوارم این مجمل برای انتباه آقای ماشاءالله آپادانه کافی باشد و دیگر خودرا تسلیم اینگونه تعصب‌های خام نفرمایند که ممکن است درخلال احوال بر غیر مقصود نویسنده توجیه و تفسیر شود.

استاد طباطبائی

نامه به روزنامه

توجه نمی‌کنند !

درشماره ۱۳۷۹۰ روزنامه ، مطلبی تحت عنوان «مردم از تلویزیون سریال ایرانی می خواهند» درج شده بود که‌باید گفت : جاناسخن از زبان ما میگوئی .

ولی آنچه مایه تاسف است اینکه :گردانندگان تلویزیون به خواست های مردم توجه‌نمی کنند و هرانتقادی که ازبرنامه‌های آن میشود ، گوینده‌ای ، دریك برنامه مخصوص ، با قیافه‌ای مهربان جوابی ـ بقول خودشان ـ قانع کننده میدهد که : بله، این برنامه که مورد اعتراض‌شماست هزاران‌طرفدار دارد و جزو بهترین برنامه ها است . و به این ترتیب، علاوه براینکه به انتقادات ترتیب اثر نمیدهند ، مردم را به کوتاه فکری هم متهم می کنند ! ولی راستی این سریال های خارجی سست و بی‌معنی برای چه‌پخش میشود ؟ آیا تلویزیون اصولا با سریال ایرانی مخالف است یا بودجه و عوامل انسانی تهیه چنین برنامه هائی را ندارد ؟

محمد علی جلالیان

هم مالك و هم مستاجر

متجاوز از دوسال است که قانون مالك و مستاجر عملا از بین رفته و موجب سرگردانی مردم ـ از مالك و مستاجر ـ شده‌است . شایداگر این‌قانون، بصورت فعلی در نمی آمد ، تا بحال هزاران‌خانه ساخته شده بود که هم مستاجران را از وضع فعلی نجات میداد همقدم بزرگی در راه عمران و آبادانی کشور بود . ولی وضع فعلی موجب میشود که مردم ، نسبت به خانه‌سازی‌رغبت نشان‌ندهند.

مرتضی حمیدی

فیلم های سکسی ...

بارها در روزنامه‌ها خوانده‌ایم که فلان فیلم خارجی ، بعلت سکسی بودن بیش از حد و بد آموزی هایش ، ازطرف وزارت فرهنك و هنر ، مردود شناخته شده‌و از نمایش آن جلوگیری بعمل آمده است .

البته کار بسیار بجائی است ، ولی ازمسئولان وزارت فرهنك‌و هنر میخواهم که توجهی هم به فیلم هائی که اخیرا در کشور خودمان ساخته میشود داشته باشند ، چه غالب فیلم های این دوره ، بدتر وزننده‌تر از فیلم‌های خارجی‌هستند وصحنه های سکسی‌ترو بدآموزتری دارند .

ابراهیم آزاد تبریزی

فوتبالیست های مزاحم !

مدتی است که حدود ۲۰ نفر از اطفال و جوانان ۱۲ تا ۲۰ سالهٔ خیابان جلالی ، واقع در نصرت غربی ، قسمتی از این خیابان رابه میدان فوتبال‌تبدیل کرده‌اند و هرروز از ساعت ٤ تا ۸ بعداز ظهر و روز های تعطیل از صبح تا شب با بازی خود مزاحم اهالی این خیابان میشوند . اولا داد و فریادشان موجب آزار ما است ، ثانیا مرتبا توپ‌شان به منازل می افتد و آنها یادائما زنك‌خانه‌هارا میزنند یا حتی گاهی از دیوار مردم بالا میروند ! ثالثا تاکنون چند بار شیشه های ما را شکسته‌اند ، رابعا وسائط نقلیه هنگام عبور از این خیابان،برای احتراز از تصادف ، مجبور به زدن بوق‌های‌ممتدو گوشخراش میشوند . لذا اهالی این خیابان از کلانتری ۸ میخواهند که هرچه زودتر از این مزاحمت شدید جلوگیری شود .

امضای چند نفراز اهالی

ماست ، موش و بیماری!

اهالی خیابان های اذربایجان و لشکری ، ازماست بند های این دو خیابان شکایت دارند، چون‌عالبا برروی خامه‌ماست‌های این ماست‌بندان یا جای پنجه موش دیده میشود یا فضلهٔ موش ! از انجاکه علم پزشکی ثابت کرده موش،ناقل میکرب بیماریهای خطرناك و کشنده است ، از مسئولان امر تقاضا میشود به بهداشت ماست‌بندی های این دو خیابان رسیدگی کنند .

شعبه روزنامه اطلاعات در خیابان خوش

آگهی پذیرش دانشجو

دانشکده هنر های زیبای دانشگاه تهران‌برای‌دوره لیسانس رشته های :
۱ـ هنر های تجسمی (نقاشی ـ مجسمه سازی)
۲ـهنر های نمایشی
۳ـموسیقی
از طریق مسابقه ورودی دانشجو می پذیرد.

شرایط نام نویسی و مسابقه ورودی رشته های مذکور بشرح زیر است :

الف ـ کسانی می توانند در رشته های هنر های تجسمی و هنر های نمایشی ثبت نام کنندکه متولد ۱۳۲٦ یا بعد از آن باشند .

ب ـ کسانی می توانند منحصرا در رشته موسیقی ثبت نام نمایند که متولد ۱۳۲۱ یا بعداز آن باشند .

ج ـ دارندگان‌دیپلم کامل متوسطه‌ـریاضی یا طبیعی یا ادبی می توانند برای یکی از رشته های سه گانه داوطلب شوند .

علاوه بر این دیپلمه های هنرستان های‌نقاشی و مجسمه سازی هنر های زیبا می توانند برای‌رشته هنر های تجسمی‌ودیپلمه های هنرستان های موسیقی برای رشته موسیقی داوطلب شوند.

تبصره ـ دانش آموزان سال ششم متوسطه رشته های مذکور در فوق که هم‌اکنون مشغول تحصیل در سال ششم متوسطه می باشند میتوانند برای شرکت در مسابقات ورودی داوطلب شوند باین عده در صورتی کارت ورود بجلسه امتحانات داده خواهد شد که جواز قبولی خود در امتحانات نهائی را ارائه دهند .

موادامتحانی:

الف مواد امتحانی رشته های تجسمی بشرح زیر است :
۱ـ زبان فارسی ضریب ۱
۲ـ زبان خارجی ضریب ۲
۳ـ معلومات عمومی و هنری مربوط به هنر های تجسمی ضریب ۲
٤ـ سنجش استعداد وتصوروتجسم اشکال‌ـ رنگها وحجم‌ها ضریب ۲
٥ـ سنجش قدرت در طراحی ضریب ۳

ب ـ موا دامتحانی رشته هنر های نمایشی بشرح زیر است :
۱ـ زبان فارسی ضریب ۱
۲ـ زبان خارجی ضریب ۲
۳ـ معلومات عمومی و هنری مربوط به‌هنر های نمایشی ضریب ۲
٤ـ فن بیان و اجرای نقش ضریب ۳

ج ـ مواد امتحانی رشته موسیقی بشرح زیر است :
۱ـ زبان فارسی ضریب ۱
۲ـ زبان خارجی ضریب ۲
۳ـ معلومات عمومی و هنری مربوط بـه موسیقی ضریب ۲
٤ـ تئوری موسیقی (دیکته و سلفژ) ضریب ۲
٥ـ ساز تخصصی ضریب ۳

نحوه ثبت نام :

داوطلب باید طبق نمونه ذیل درخواست‌نام نویسی خودراتنظیم کرده‌و همراه مدارك‌زیربایست سفارشی دوقبضه بدانشگاه تهران ، دانشکده هنر های زیبا ارسال دارد .

۱ـ قبض رسید بانك ملی ایران دائر به‌پرداخت پانصد ریال حق ثبت نام بحساب ۱۰۸٤ دانشگاه تهران در بانك مرکزی ایران و یا در شعبات بانك ملی .

۲ـچهار قطعه عکس ٤×۳ بادرج‌مشخصات داوطلب در پشت آن، داوطلبان باید مدارك خودرا حداکثر تا پایان روز دوشنبه پنجم تیرماه ۱۳٥۱ به‌پست تسلیم کنند به تقاضائی که پس ازتاریخ مذکور به پست تحویل شود ترتیب اثر داده نخواهد شد .

توزیع کارت :

کارت های داوطلبان روز های دوشنبه ۱۹و سه شنبه ۲۰ تیر ماه از ساعت ۸ الی ۱۲ و ۱٥ الی ۱۸ در محل دانشکده هنر های زیبا، واقع‌درخیابان شاهرضا دانشگاه تهران توزیع خواهد شد.تحویل کارت فقط به خود داوطلب در مقابل ارائه مدارك قبولی ششم متوسطه داده خواهد شد .

تاریخ امتحان :

کلیه امتحانات مسابقه ورودی رشته های مذکور از ساعت هشت صبح روز چهار شنبه‌بیست و یکم تیره ماه در محل دانشکده هنر های زیبا آغاز شده ادامه خواهد یافت.

تذکر :

۱ـهر داوطلب فقط یکی از رشته های سه گانه (هنرهای تجسمی ـ هنر های نمایشی ـ موسیقی)را می تواند انتخاب کند.

۲ـ زبان خارجه برای‌مسابقه ورودی یکی‌از زبانهای فرانسه ـانگلیسی ـ آلمانی ـایتالیائی‌ـ روسی خواهد بود . ولی زبان خارجه‌دوران‌تحصیل در دانشکده انگلیسی یا فرانسه می باشد .

۳ـ داوطلبانی که مجموع نمره های‌مسابقه ورودی آنها از ٥۰ درصد کل نمره ها (بااحتساب ضریب)کمتر باشد اصولا مردود شناخته میشوند.

٤ـ کسانی که در مسابقات ورودی برای دانشگاه تهران قبول شوند ولی زبان خارجه‌آنها براساس نتیجه تست زبان خارجی مسابقات‌ورودی ضعیف باشد باید در کلاسهای فشرده زبان در تابستان ۱۳٥۱ شرکت نمایند و شهریه مقرر را بپردازند .

٥ـ پذیرفته شدگان در مسابقه ورودی بایددر نیمسال اول سال‌تحصیلی ٥۲ـ٥۱ثبت نام کنند ودر امتحانات پایان نیمسال شرکت نمایند و میانگین‌قابل قبول بدست آورند در غیر اینصورت حق قبولی آنان در مسابقه ورودی از بین خواهدرفت. کسانی که‌در حین‌انجام خدمت وظیفه هستند و بهمین علت نمی توانند ثبت نام کنندودر کلاسها حاضر شوند نباید در مسابقات ورودی شرکت نمایند .

٦ـ داوطلبان رشته هنر های تجسمی لازم‌است در روز امتحان انواع مداد های سیاه ـجهت ترسیم و طراحی و مداد های فقط قرمز. آبی ، رد رنك و نیز تخته رسم و یاتخته زیر دستی را همراه داشته باشند .

برك درخواست شرکت‌درمسا بقه ورودی رشته‌های سه‌گانه دانشکده هنرهای زیبا

اینجانب ـ نام خانوادگی

محل درج حروف الفبای نام خانوادگی به ترتیب از راست به چپ

نام

محل درج حروف الفبای نام به‌ترتیب از راست به چپ

نام پدر — سال تولد — شماره شناسنامه

محل صدور — دارای دیپلم

هنر های تجسمی هنر های نمایشی موسیقی

مایلم در مسابقه ورودی رشته : ☐ ☐ ☐ ثبت‌نام نمایم

(رشته مورد انتخاب را با علامت × مشخص نمائید .

زبان خارجه‌ای را که امتحان خواهم داد زبان است .

بضمیمه این درخواست :

٤ قطعه عکس ٤×۳که مشخصات نام و نام خانوادگی و شماره شناسنامه‌ام در پشت آن نوشته شده است و نیز فیش بانك ملی ایران شعبه وشماره به‌مبلغ ٥۰۰ریال‌بحساب ۱۰۸٤ دانشگاه دربانك مرکزی ایران ویا شعبات بانك‌ملی ایران ارسال میدارم .

نشانی محل اقامت در تهران

نشانی محل اقامت در شهرستان

امضاء

تذکر ۱ـ هیچگونه مدرك تحصیلی نباید همراه این درخواست فرستاده شود .
۲ـ مبلغ حق ثبت‌نام بهیچوجه مسترد نمی شود . م الف ۲۱٤۰
آ ـ ۱۰۲۲٤

وزارت جنك

تجدید آگهی مناقصه تنظیف افراد شماره ٤ تاریخ ۲٥ر۲ر٥۱ «نوبت دوم»

آمادگاه٥۱۲ صحرائی جهت‌مصرف سالیانه افراد پادگان‌رضاپاد ۷قلم اجناس تنظیف افراد مندرجه دربرك شرایط معامله بشرح زیر .

۱ـ خمیردندان کوچك داروگر ۲ـ مسواك متوسط داروگر ۳ـ حوله دستی برق لامع شماره۲۲ـ٤ـ تیغ ناست یك سوسمار نشان طلائی بسته ۱۰عددی ٥ـ ماشین سلمانی آلمانی نمره مختلف٦ـ جای تیغ سلمانی ۷ـ قیچی سلمانی‌رااز طریق مناقصه خریداری مینماید .

پیشنهاد دهندگان میتوانند با مراجعه بدفتر شعبه پیمان آمادگاه٥۱۲صحرائی‌و ملاحظه مشخصات‌اجناس‌ونمونه قرارداد ودریافت برك شرایط ومشخصات معامله پیشنهاد خود راطبق مفاد مندرجه در شرایط معامله تنظیم و تا ساعت ۹ صبح‌روز ۱۰ر۳ر٥۱ بدفتر آمادگاه ٥۱۲ صحرائی واقع دربادگان رضاپاد تسلیم و رسید دریافت دارند .

اداره مناقصه‌گذاری آمادگاه ٥۱۲ صحرائی
آ ـ ۱۲۲٤٤

آگهی مناقصه

سازمان غله کشور حمل مقدار یک هزار تن غله را از بندر عباس به تربت حیدریه به مناقصه میگذارد . پیشنهادات تا راس ساعت ده صبح روز پانزدهم خرداد ماه جاری قبول و ساعت یازده همان روز باز و قرائت خواهد شد سپرده شرکت در مناقصه‌شصت هزار ریال وجه نقد میباشد طالبین برای کسب اطلاع از شرایط مناقصه و پیمان حمل به اداره امور حمل و نقل سازمان غله کشور واقع در خیابان داور روبروی کاخ وزارت دادگستری مراجعه فرمایند . ملف ۲٦۹۳

رئیس سازمان غله کشور
آ ـ ۱۲۱۰۲

دانشکده ادبیات در برابر نوجوئی

مساله‌ای که در باره فعالیت های سال جاری دانشگاه گفتنی است این است که برغم تحجر عظیمی‌که بر تدریس نظم و نثر پارسی حاکم است برغم عدم ادراک جهان‌بینی های جدید ادبی بوسیله بسیاری از مدرسان ادب پارسی . یکی دو اتفاق در دانشگاه رخ داد که تا حدودی از نظر کسانی که درخارج از حریم تحجر زندگی میکنند ، امید بخش بود ، راه یافتن نیما به حریم دانشگاه ، تجلیل از دهخدا، هدایت ، آل‌احمد و بهرنگی‌ونشان دادن عکسها و آثار اینان به دانشجویان خود میتوانست رهگشا باشد .

لیکن این تجلیل ها هر قدر هم صمیمانه بعمل آمده باشد بیشتر نقص‌ها را برملا میکند تا کمال کار را ، به این معنی که آنانکه نفس معاصر را استنشاق میکنند . پیوسته از خود میپرسند که آیا با یک تجلیل ساده از نیما و هدایت و آل‌احمد میتوان دین فرهنگ و ادب معاصر ایران را از طریق محافل رسمی ادا شده تلقی کرد ؟

ذهن دانشجویان امروز ایران متاثر است از آثار این سه تن و چند تن دیگر که بعضی از آنان زنده‌اند و برخی دیگر مرده وروبهم نسل جوان ما را صاحب‌دید و فکر جدید میکنند و نسل جوان تشنه فکر جدید است . تشنه شکل ها . روحیه‌ها و شورها و هیجانهای جدید است .

اگر دانشگاه نتواند جوابگوی این تشنگی و ولع باشد . نسل جوان مجبور خواهد شد درجائی دیگر ، در خارج از دانشگاه ، تشنگی خود را فرو نشاند . از نظر ذوقی .هنری و ادبی . تاکنون دانشگاه چندان پاسخی به نیاز های دانشجوئی نداده و تازه من شنیدم همین چند جلسه‌ای که در دانشگاه تهران و بهمت رئیس دانشگاه تشکیل شده خاری شده و در چشمهای علیل‌متحجران و کهنه پرستان فرو خلیده است . طوری که جلسه‌ای که قرار بود برای بزرگداشت فروغ فرخزاد تشکیل شود . تعطیل گردیده است وگویا ترتیباتی هم داده میشدتا اقداماتی در راه معاصر کردن اذهان برخی از متحجران بعمل آید که بدلیل فشار کهنه پرستان کنار گذاشته شده است .

یک مساله بدیهی است و آن‌اینکه دانشکده ادبیات و علوم انسانی‌اگر در کل برنامه های خود تجدید نظر کند و اگر از موقعیت قرون وسطائی و قیمومیت اذهان قرون وسطائی رهائی پیدانکند هرگز نخواهدتوانست‌نیاز های‌دانشجوئی را از نظر فرهنگ کلامی مرتفع نماید . و تازه چنانکه بارها در گذشته اشاره کرده‌ام ، این مهم نیست که ادبیات معاصر فارسی‌در دانشگاه تدریس شود ، بلکه این مهم است که بر سرنوشت فرهنگ کلامی ایران کسانی حکومت کنند که با شیوه های جدید تحقیق و تدریس آشنائی کامل داشته‌باشند.

سیستم بسیار منحط تحقیق بصورت دوران ویکتوریا که اکنون بر اذهان بسیاری از مدرسان‌ادب فارسی حاکم است باید کنار گذاشته شود و بجای آن شیوه یا شیوه هائی در پیش گرفته شود که هم باروح فرهنگ شرق مناسبت داشته باشد و هم بدرد روحیه‌های زنده و جوانان پرشور و حال‌نسل حاضر بخورد .

دانشجویان ادبیات‌فارسی جملگی اعتقاد دارند که جز در مواردی بسیار نادر بقیه کلاس های درس استادان فارسی عملا کسل کننده است .

این نحوه تدریس خون ندارد ، شور و هیجان‌نداردو فقط‌سوهانی است که بر روح کشیده میشود .

تدریس کسالت‌بار

این حافظ و سعدی نیست که کسل‌کننده هستند ، چرا که در حافظ چیزی غنی ، اصیل و با ارزش هست که او را معاصرتمام اعصار تاریخ میکند و در سعدی روانی و شیرینی و عذوبتی هست که بدون شک برای همه مردمان عصر ما دلچسب است ولی تدریس کسل‌کننده از چیزهائی‌که در اصل بهیچوجه کسل‌کننده نیستند ،چیز هائی بسیار کسالت آور میسازد و بهمین دلیل باید جلوی تدریس کسالت‌آور را گرفت و تدریس ادب فارسی را بدست کسانی سپرد که هم با جریان های فکری جدید آشنائی داشته باشند و هم عشق و علاقه‌ای عمیق به ادب و سنت خلاقه گذشته داشته باشند تا از درآمیختن این دو شیوه جدید تدریس بوجودآید و فرهنگ ایران در دانشگاه ها حیات جدیدی پیدا کند .

این گفته ها را چندین سال است که ما در همه‌جا تکرار میکنیم و اشخاص‌دیگر که بدون شک آرزو دارند شعر و نثر ایران بیش از پیش اعتلاپیداکندمدام درروزنامه‌ها و مجلات میکوشند راه را از چاه نشان بدهند ولی دانشکده ادبیات و علوم انسانی عملا نه به اذهان عمومی احترام میگذارد و نه‌حاضر است در جائی ، بصورت مکتوب ، از منطق عقب مانده خود در برخورد با ادبیات فارسی دفاع کند .

ادبیات فارسی متعلق به تمام ایرانیانی است که باین زبان آمال و آرزوهاوهدف ها ومنطق‌ها و موفقیت های خود را بصورت مکتوب درآوردندو یا درمی‌آورند.

دکتر رضا براهنی

تنها بدلیل اینکه فلان استاد از فلان سبک و مکتب خوشش نمی ـ آید ، نمیتوان آن سبک و مکتب را تعطیل کرد و تنها بدلیل اینکه پدر فلان معلم شعر کهن را دوست میداشته است نمیتوان تحقیق‌جدید را پشت‌میله‌های‌دانشگاه نگهداشت.

بی‌اعتنائی به‌ادبیات جدید

در این چند سال اخیر کوچک ـ ترین اقدامی در راه معرفی شیوه های جدید تحقیق‌بعمل نیامده است و فقط اسما یکی دو واحد درس به ادبیات معاصر تخصیص داده شده است تا بهانه‌ای باشد برای بستن دهن کسانی که خارج از دانشگاه به دانشگاه نگاه میکنند.

چند ماه پیش در حضور بیش از صد نفر از استادان دانشکده پیشنهادشدکه‌سمیناری برای‌بررسی ادبیات معاصر ایران در دانشکده ادبیات تشکیل‌شود و فضلای‌خارج از دانشگاه نیز در این سمینار شرکت کنند . این نیز پشت گوش انداخته شد و تاکنون اقدامی‌بعمل نیامده است .

فرهنگ ایران احتیاج بتجدید بنای کامل دارد و چه جائی بهتر از دانشکده ادبیات و چه کسی بهتر از نسل جوان تا این تجدید بنا ، دربهترین جا و بوسیله‌بهترین اشخاص عملی گردد .

گویا جوان بودن و شایسته بودن ، تنها شرایط نسل جوان بودن نیست بلکه روحیه جوان و متجدد و متفکر نیز باید به آن دو شرط اضافه‌شود تا یک جوان بتواند نیاز های نسل جوان یعنی دانشجویان را در عصر حاضر دریابدو در بر آوردن آن نیاز ها از هیچ کوششی دریغ نکند .

دانشکده ادبیات میتواند براستی مرکز عالی فرهنگ ایران بشود ، در صورتیکه درشرایط خاص‌خود را از زندگی امروز کنار نکشد ، قلعه‌ای قرون وسطائی درست در قلب جهان معاصر در جاهائی که فرهنگ ایران اهمیت اساسی دارد بوجود نیاورد ، در صورتیکه اکنون‌کمرئیس دانشگاه درکتابخانه مرکزی‌برابروی دنیای‌معاصرگشود است دانشکده ادبیات نیز تحقیق معاصررادرمسائل‌فرهنگ‌واردکلاس های فرهنگ کلامی ایران بکند ، ما مجبوریم معاصر با جریان های معاصر بشویم‌وگرنه جوانان‌معاصر، برای همیشه از ما روی برخواهند تافت و قبله‌گاه و محراب خود را در جائی دیگر خواهند جست .

مدیران جوان ، بافکر جوان در دانشگاه

آشنایی

دکتر لطف‌الله مهفم سی سال سابقه فرهنگی دارد که ۲۳سال تهران و تبریزبه تدریس مشغول بوده و حاصل این تجربه دهها کتاب و رساله میباشد

دکترمهفم متخصص جغرافیای عمومی استو دررشته اقیانوس شناسی و جغرافیای ریاضی مطالعات عمیقی دارد دکتر مهفم دریك گفتگوی کوتاه به خبرنگار ما در مشهد گفت:

باید به تعلیم و تربیت‌دانشجو که درحقیقت‌کلیدگشایش اغلب مشکلات دانشگاهی است توجه داشت .

اگر تعلیم و تربیت بدقت‌انجام گیرد ، کمبود معلم و استاد متخصص تاحدودی جبران می شود

دردانشگاه های ما دانشجو و وسائل‌کارکه دو رکن‌اساسی تشکیل دانشگاه است وجود دارد ولی کمبود عامل دیگر یعنی استاد هنوز از میان‌نرفته است

جوانان میتوانند در مدیریت دانشگاه‌هانقش عمده‌یی داشته باشند و من اذعان دارم که جوانان بخاطر انرژی بیشترو فکروشنترقادربه‌انجام کارهایی هستند که از یك مدیر مسن برنمی اید .

من‌دربیشتر تالیفات خود از نیروی فکری دانشجویان سود برده‌ام‌برای جوان کردن‌دانشگاه ها باید کمی تامل کرد و این تامل بخاطر ان است که‌جوانان تاحدودی تجربه‌کسب‌کنندو رموز کار ها را بشناسند

جوانان باید در کادرمدرسین دانشگاه ها نقش فعالی را به عهده بگیرند

بنظر من فاصله بین نسل ها امری اجتناب ناپذیر است وما نمی توانیم برای برکردن این فاصله دانشجو را بلافاصله‌پس ازاخذدانشنامه برای تدریس به کلاس‌دانشگاه‌بفرستیم‌پس برای انکه تجربه بیشتری به جوانان منتقل شود ناگزیر باید فاصله سنی بین استاد و دانشجوکمتر شود .

موفقیت شاعر پاکستانی

آقای دکتر صابر آفاقی شاعرو نویسنده معروف پاکستانی « استاد زبان و ادبیات فارسی در دانشکده ادبیات و علوم انسانی مظفر آباد »با تحصیل دردانشگاه تهران طی سه سال دوره دکتری رابنحو بسیارشایسته گذرانده ودو روز پیش از طرف دانشگاه تهران دکتر در زبان وادبیات فارسی شناخته شد .

موضوع رساله ایشان تصحیح ترجمه فارسی کتاب راج ترنگینی است که بوسیله پاندت کلمن کشمیری بسال ۱۱۴۹م‌بنظم‌سانسکریت تالیف گردیده و توسط ملاشاه محمد شاه‌آبادی کشمیری و به فرمان اکبر شاه کبیر درسال ۹۹۷ هبه فارسی برگردانده شد کتاب وقایع تاریخی چهار هزار ساله کشمیر و هند وافغانستان رادر بردارد .

درمحافل فرهنگی

نمایشگاه کارهای دستی

کارهای دستی دانش‌آموزان ایرانی اعم از دختر و پسر در نمایشگاهی که قرار است در تاریخ۳۱خرداد ماه درواشنگتن تشکیل گردد ، بمعرض نمایش گذاشته خواهد شد

این‌نمایشگاه از طرف انجمن تعلیمات ملی آمریکا بمنظور بزرگداشت امر تعلیم و تربیت تشکیل میگرددو کار های‌دستی دانش آموزان کلیه کشور های جهان درآن بنمایش گذارده میشود .

کارهای دستی دانش‌اموزانی دراین نمایشگاه بمعرض نمایش گذارده خواهدشد که در سنین ۵ـ۱۸ ساله باشند

هشدار

اداره کل اموزش و پرورش تهران اعلام کرد :

هیچیك از مدیران مدارس تهران حق‌ندارند درخلال‌ساعات رسمی مدرسه ، محل خدمت خود را ترك کنند ، کار های اداری را درنواحی اموزش و پرورش دنبال نمایند .

اداره کل اموزش و پرورش تهران به کلیه مدیران هشدار داده‌که‌بهیچوجه درساعات کار به ادارات اموزش و پرورش مراجعه نکنند کلیه مدیران مدارس کشور باید در روز لااقل۵ساعت دردبستان‌باشند و بامور جاری رسیدگی نمایند.

سفر آموزگاران به پاکستان

پنج تن از اموزگاران‌تهران که در آموزش ابتدائی خدمت میکنند تابستان‌امسال به کشور پاکستان اعزام خواهند شد.

دفتر روابط بین‌المللی از معلمینی که میخواهند از این موقعیت استفاده کنند خواسته است تاهرچه زودتر تقاضای خود را تسلیم نواحی اموزش و پرورش تهران نمایند

اموزگارانی به پاکستان‌اعزام میشوند که به زبان انگلیسی آشنائی کامل داشته باشند و بتوانندکتب‌انگلیسی را بخوانند و دریك دوره‌چهار ماهه‌شرکت نمایند .

هزینه‌رفت‌و برگشت و اقامت بعهده دولت پاکستان است

آموزگاران درمدت اقامت خود در پاکستان بانحوه تعلیمات ابتدائی و تعلیم و تربیت در مدارس‌آن کشورآشنا خواهند شد

تشریح نحوه تدریس

بندرپهلوی : نحوه تدریس در دانشسرای مقدماتی شهرستان بندر پهلوی برای روسای آموزشگاهها و جمعی از دانش‌آموزان این دانشسرا توسط آقای انوش صوفی رئیس آموزش و پرورش بندرپهلوی تشریح شد .

آقای انوش صوفی دراجتماع‌روسای آموزشگاهها‌گفت : نحوه تدریس در مدارس بایدبشکلی باشدکه‌دانش‌آموز را بدرس علاقمند سازد کیفیت‌تدریس معلمان دانشسرای مقدماتی بر همین اساس است و تصور میکنم باادامه این شیوه موثر بتوانیم در آینده به نتایج سودمندی دست یابیم وهدفهای اساسی تعلیمو تربیت‌را تحقق‌بخشیم.

اخبار دانشگاههای شهرستان

مشکل مسکن دانشجویان

اهواز ـ خبرنگار اطلاعات : به دانشجویانی که در سال تحصیلی جدید در دانشگاه جندی‌شاپور پذیرفته می‌شوند توصیه می شود : قبلا دراین شهر ،برای‌خودمحل سکونت تهیه کنند. درسال‌تحصیلی۵۰ـ۵۱ کلیه‌دانشجویان دفتر درخوابگاههائی که از طرف دانشگاه در نظر گرفته شده‌بودسکونت‌داشتندولی‌چون‌تمام‌خوابگاههای‌جندی‌شاپور پرشده لذا امکان تخلیه آنها در سال‌جدید وجودندارد .

درسال تحصیلی جدید ، دانشگاه جندی‌شاپور ۵۳۵ نفربرای دوره های روزانه و بیش‌ازپانصد نفر برای‌دوره شبانه دانشجو می پذیرد .

تحقیق

شکل ظاهری‌گاومیش های آذربایجان غربی مورد تحقیق یك گروه ازدانشجویان‌سال سوم رشته پزشکی دانشکده کشاورزی‌ودامپروری رضائیه قرار گرفت .

دانشجویان به منظور تحقیق درمرفولوژی « شکل ظاهری »گاومیش ، بسرپرستی دکتریزدزاده‌استاددانشکده مزبور ازیك موسسه پرورش‌گاومیش «بخش خصوصی » واقع در حومه رضائیه دیدن کردند .

سخنرانی

مشهد : مجتبی مینوی استاد دانشگاه تهران‌درباره «اسمعیلیه»و «ناصر خسرو» برای‌استادان و دانشجویان دانشگاه مشهدسخنرانی کرد این‌سخنرانی هادر آمفی‌تاتر بیمارستان شهناز پهلوی ودانشکده‌ادبیات و علوم انسانی بعمل آمد .

شیراز ـ پروفسور «باتلر» که به دعوت دانشکده دامپزشکی دانشگاه پهلوی به شیراز آمده بود در اجتماع استادان ودانشجویان دانشکده‌دامپزشکی‌دررشته‌دامپروری دانشکده کشاورزی این دانشگاه سخنرانی کرد،پروفسور باتلر درباره «حرفه دامپزشکی‌دربریتانیا »سخنان‌مشروحی ایراد نمود .

دانشجوی بیشتر برای‌دانشگاه مشهد

پروفسور نیازی معاون‌آموزشی‌و پژوهشی دانشگاه مشهد ضمن یك گفتگوی کوتاه به خبرنگار ، مادر این شهرستان گفت :

دانشگاه مشهد براساس لیستی که به وزارت علوم وآموزش عالی ارائه داده‌است برای سال تحصیلی آینده، آمادگی‌خودرا برای‌پذیرش‌دانشجوی‌بیشتر اعلام کرده‌است.

سال گذشته ،پذیرفته‌شدگان از دانشگاه مشهدبرای رشته های مختلف ۸۳۰ نفربودند که امسال به یکهزارنفر بالغ خواهند شد .

نقاشی کودکان

قرار است بزودی‌نمایشگاهی از نقاشیهای کودکان سنین۵ـ ۱۵ ساله درایتالیا تشکیل شود.

ازطرف‌اداره کل اموزتربیتی بکلیه مدارس کشور اطلاع داده‌شده‌بهترین نقاشی کودکان را به مرکز ارسال دارند تا تعدادی‌ازبهترین آنها انتخاب و به نمایشگاه مذکور فرستاده شود .

کلیه نقاشی ها باید توسط دانش آموزان تهیه شده و به تائید معلم مربوطه و مدیر دبستان برسد . انتخاب بهترین نقاشی ها توسط یك هیات‌عالی بسرپرستی «هنری‌مور» مجسمه ساز معروف انگلیسی. انجام میگیرد . این نقاشی ها عودت داده نمیشود و شش جایزه ازاول تا ششم به بهترین‌نقاشی ها تعلق خواهد گرفت .

شرکت سهامی
پلاستیلوکس
تولید کننده مرغوبترین انواع لوله های سخت
P.V.C

جهت مصارف لوله کشی سازمانهای آب وشهرداریها. کشاورزی و آبرسانی . آب و فاضلاب ساختمانها کانالهای سیم کشی برق و تلفن و سایر مصارف صنعتی .

مشخصات ومزایای لوله های سخت پی. وی. سی پلاستیلوکس

- ارزانی قیمت و غیر قابل رقابت .
- سبکی وزن . عدم احتیاج برنگ وپوشش
- نصب ساده وسریع با هزینهٔ کم .
- مقاوم در برابر زنگ زدگی و اسیدها و کلیه املاح معدنی ،
- صد در صد بهداشتی و از نظر اقتصادی کاملا مقرون بصرفه .
- عایق در برابر الکتریسته .
- قابل انعطاف وعبور سهل مایعات .

خیابان پهلوی ، چهارراه تخت جمشید ، ساختمان گلستان ، طبقهٔ هفتم ، تلفن ۶۶۱۷۹۶ـ ۳۵۹۰۰۴ ۱

از روز اول خرداد
بشرط چاقو
منقل‌ها را دور بریزید

علاقمندان زبان انگلیسی

انگلیسی را باید در انگلستان بین مردم انگلیسی زبان فرا گرفت مدرسه INTERLINK SCHOOL OF ENGLISH کلاسهای مختلف سمعی و بصری جهت تعلیم زبان انگلیسی و پانسیون نزد خانواده های انگلیسی با قیمتهای بسیار مناسب در شهر زیبای برنموس در تمام مدت سال و کلاسهای‌تابستانه در شهر لندن ترتیب داده است جهت اطلاعات بیشتر و رزرو محل‌به‌نماینده ایران غیراز ایام تعطیل از ساعت ٤ الی ۷ بعد از ظهر به ادرس بین امیرآباد و شهرآراخیابان صلح(سی‌متری کیشا) خیابان پانزدهم شماره ٤٥ تلفن ٦٣٥٣١٥ مراجعه‌فرمائید

آگهی
برای اطلاع داوطلبان رشته پرستاری دانشگاه ملی ایران در مسابقه ورودی سراسری
آموزشگاه عالی پرستاری دانشگاه ملی ایران شبانه روزی است ودانشجویان رشته مربوراز پرداخت‌حق‌التعلیم معاف‌اند .
دانشگاه ملی ایران

آگهی استخدام

واحد کل عملیات کارخانه اریامهر افراد زیر رابرای خدمت در محل کارخانه استخدام مینماید :

۱ـ مهندس برق والکترونیک
۲ـ مهندس مکانیک
۳ـ مهندس مکانیک (طراح ماشین)
٤ـ مهندس تعمیرات توربین و دیگهای بخار
٥ـ تاسیسات تهویه و تبرید
٦ـ مهندس تکنولوژی
۷ـ مهندس هیدرونکنیک
۸ـ تعمیرکار توربین
۹ـ تعمیرکار انواع پمپ‌ها
۱۰ـ تعمیرکار دستگاه های وانتیلاسیون
۱۱ـ تعمیرکار دستگاه های تهویه
۱۲ـ تعمیرکار دیگهای بخار
۱۳ـ تعمیرکار دستگاه های آزمایشگاهی
۱٤ـ متخصص ابزار دقیق
۱٥ـ استادکار تعمیر دستگاه های تراش
۱٦ ـ کارگر پرسکار قیچی
۱۷ـ کارگر دستگاه اهرمهای فولادی
۱۸ـ فرزکار
۱۹ـ راننده الکتروکار
۲۰ـ راننده تلشکی برقی ولیفتراک
۲۱ـ پرداخت گر
۲۲ـ تعمیرکار دستگاه های اتوماتیک بازدید فنی‌واگن‌ها
۲۳ـ بازدید کننده واگن ها
۲٤ـ نقشه کش طراح غلطکهای نورد
۲٥ـ نقشه کش مکانیک برای قطعات یدکی
۲٦ـ مونتاژکار وسائل تاسیساتی
۲۷ـ جوشکار برق باسابقه کار مطلوب
۲۸ـ جوشکار گاز
۲۹ـ اوله کش لوله های فولادی و چدنی
۳۰ـ کانال ساز
۳۱ـ تکنیسین برق

متقاضیان میتوانند همه روزه بادردست داشتن مدارک لازم بانضمام چهار قطعه‌عکس باداره کاریابی سمت کارگزینی این واحد واقع در ٤٥ کیلو متری جاده اصفهان شهرکرد مراجعه نمایند ضمنا متقاضیان مقیم تهران میتوانند ازتاریخ هفتم تادهم همراه باداره کاریابی شرکت ملی ذوب اهن‌ایران واقع در چهارراه پهلوی اول تخت جمشید مراجعه نمایند
الف ۱۸۱۷

از خبرنگاران اطلاعات در : چناران ـ شیراز ـ بمبئی ـ قم ـ جیرفت ومشهد

زیر آسمان کبود

حاشیه پرداز — ماشین تحریر پرونده ساز

هادی خرسندی

دستم به دامن رئیس‌محترم آن‌اداره نمی‌رسیدوبه مصداق «دستت چو نمی‌رسد به بی‌بی دریاب کنیز مطبخی را» برای پنجمین بار وارد اطاق خانم سکرتر شدم و با ادب و احترام سلام کردم که‌جوابم را نداد و مثل موش تمرگیدم روی یک صندلی .

خانم سکرتر که انگار از دستم خسته شده بود ، اخم هایش راتوی‌هم کشید و برای اینکه زودتر دکم کند ،نامه سفیدی توی ماشین گذاشت‌تا کارم را انجام دهد !

اسمم را پرسید ، خیلی شمرده گفتم و برایش هیجی کردم و او با چنان عصبانیت و شدتی اسم مرا بالای ورقه ماشین کردکه‌برق از من‌پرید!

اما‌این سعادت‌دیری نپائید و خانم ، بدنبال یک صدای زنگ ، به اطاق مجاور رفت و ٤٥ دقیقه تمام مرا منتظر گذاشت .

بالاخره حوصله‌ام سر رفت. بلند شدم آمدم بالا سر ماشین تحریر و به کاغذ سفیدی که اسمم در بالایش ماشین شده بودنگاه کردم . دیدم بد نیست برای گذراندن وقت احوالی ازجناب«ماشین‌تحریر» بپرسم، شاید تا آمدن خانم سکرتر ، یکنوع سرگرمی باشد !

این بود که دولا شدم وبا نهایت ادب و احترام گفتم:

ـ سرکار خانم ماشین‌تحریر! سلام عرض کردم !

یکهو چهار حرف «س‌ـلام الفو میم» که روی پایه نصب هستند به ترتیب از جایشان بلند شدند و فرود آمدند روی کاغذ سفید و من کلمه «سلام» راخواندم وکلی خوشحال‌شدم که‌بالاخره‌یکی پیدا شد جواب سلامم را بدهد ! لذا شیر شدم (البته نه از آن شیر هائی که در دشت ارژن رها میکنند) و پرسیدم :

ـ حال سرکار خوب است؟

این بار ، حروف دیگری از جایشان بلند شدند و کوبیده شدندروی کاغذومن خواندم : «در دست اقدام است»!

گفتم ـ خانم ، بنده حال شما را پرسیدم . «دردست اقدام است»که نشد جواب ! چطور میشود حال کسی در دست اقدام باشد ؟

با شیوه مخصوص خودش اظهار داشت :

ـ طبق مقررات عمل‌خواهد شد.

شما دیوانه هستید خانم ماشین تحریر ؟ !

این‌بارهم‌حروف‌از جایشان بلندشدند وجمله‌ای ساختند که: «پیرونامه قبلی به اطلاع میرساند قانون در این مورد صراحت ندارد» !

ـ کدام قانون خانم ؟ من که حرف از قانون نزدم چرا تهمت‌می‌زنید ؟ خوشتان‌می‌آید کار دست مردم بدهید ؟ من دلم گرفته بود گفتم دو کلمه احوالتان را بپرسم . غلط کردم. دیگر احوالپرسی‌نمیکنم.

جناب ماشین تحریر این‌بار روی کاغذ نوشت «در پرونده منعکس خواهد شد»!

ـ اهه ! خانم جان چرا پرونده‌سازی‌میکنید؟ چه‌چیزی را میخواهیددر پرونده‌منعکس کنید ؟ من که حرفی نزدم.

دسته دیگری ازحروف جلو آمدند و روی‌کاغذ نقش زدند: «عطف به مراتب فوق ، در اینمورد هرچه‌زودتر سمیناری تشکیل خواهد گردید ؟

ـ خانم جان ! دست من به دامن شما ! قربان آن نوار قرمزو مشکی‌تان بروم . برای یک احوالپرسی مختصر که سمینار تشکیل نمیدهند!

دیدم عجب‌غلطی کرده‌ام ... «مرد حسابی مگر آزار داری با کسی که ندیده‌ای و نمی‌ـ شناسی احوالپرسی میکنی ؟ دیدی چه کاری دست خودت دادی ؟»

با نهایت ادب و احترام خم شدم و لبم را روی دکمه های ماشین تحریر گذاشتم وماچش کردم و با احتیاط تمام گفتم:

ـ خانم جان ، ممکن است این چیز هائی که مرقوم فرمودید خط‌بزنید ؟ آخر این مطالب زیر اسم بنده خطرناک است ! والله کار دستم‌میدهد. من که‌حرفی‌نزدم .فقط احوال سرکار را پرسیدم .

مثل اینکه کار آخری من به تریج قبای ماشین تحریر برخورد که یکهو با عصبانیت شروع به‌ماشین کردن‌جملاتی کرد که من از ترسم دیگر معطلی را جایز ندانستم و از خیر کارم‌توی آن اداره‌گذشتم و زدم به چاک .

حالا نمیدانم چه پرونده قطوری برایم ساخته‌اند وکی می‌آیند سراغم !

در زمین فوتبال، بجای چمن چغندر کاشتند!

چناران ـ بدنبال شدت روزافزون تب فوتبال در سراسر ایران ، مسئولان تربیت‌بدنی وروسای کارخانه قند چناران نیز ، تصمیم گرفتند برای ورزشکاران‌این شهر،ومخصوصا کارگران کارخانه مزبور ، یك‌زمین فوتبال فراهم کنند. باین منظور ،جلسه‌ای تشکیل گردید و مسئولان امور نشستند و بحث کردند و تصمیم گرفتند :. تنها میدان فوتبال چناران را که از مدتی پیش بلااستفاده‌مانده بود ، مرمت وچمن کاری و آماده کنند .

روز بعد ، تراکتوری زمین مزبوررا زیرورو کرد و چند کارگرباییل و چنگك در آن مشغول کارشدند و در عرض سه روز زمین آماده چمن کاری شد .

ورزشکاران چناران ، که در انتظارآماده شدن‌زمین بودند ، هرروزبه مسئولالان امر مراجعه‌می کردند و از آنها می پرسیدند که زمین فوتبال چه وقت آماده خواهد شده و مسئولان هم جواب می دادند : یکماه دیگر ....

ولی، یکماه بعد ، وقتی فوتبالیست های چناران به میدان مزبور رفتند ،ناگهان در کمال حیرت دیدند که‌در زمین آنها ،بجای تخم چمن ،تخم چغندر کاشته‌اندوبرگهای چغندر اززمین بیرون زده‌است !

همانروز موضوع روشن شد و معلوم‌شد مسئولان امر وقتی زمین آماده وصاف شده ،حیف‌شان‌آمده در آن چمن بکارند و بهتردیده‌اند تخم چغندر بکارند !

البته مسئولان به فوتبالیست‌ها قول‌داده‌اند وقتی محصول چغندررا برداشت کردند ،این‌بار دیگر ، حتما آن راچمن‌ـ کاری کنند ، ولی فوتبالیست های چناران می گویند :ما چشم‌مان آب نمیخورد ، چون‌تاوقتی میشود در یك زمین چغندر کاشت‌وسود برد ، کدام صاحب‌کارخانه مقتصدی است که‌راضی شود آن‌زمین‌را تبدیل‌به‌میدان‌فوتبال کند!؟

بزرگترین کشتارگاه قاچاق‌شیراز ، کشف‌شد!

شیراز ـ دو نفر از اهالی شیراز که از مدتی پیش‌روزانه چند راس گوسفند قاچاق ذبح میکردند و گوشت آنها را به قصابی‌هامی‌فروختند ، دستگیر شدند .

این دونفر که علی محمد و حمزه عزیزی نام‌دارند ، خانه خود را که در محله خاتون شیراز قرار دارد ، به‌کشتارگاه گوسفندان قاچاق تبدیل کرده بودند . آنها حتی مهری شبیه مهر کشتارگاه شیراز با همان اندازه‌و فرم ،و جوهری‌همرنگ جوهر مخصوص این کشتارگاه درست کرده بودند و روی ران گوسفندان ذبح شده رامهر میکردند !

عده‌ای از همسایگان این دو به شهرداری شیراز اطلاع دادند که در همسایگی آنها هر روز چند گوسفند ذبح میشودواز این خانه چنان‌بوی تعفنی می‌آید که از اهالی‌محل سلب آسایش کرده است .

معاون شهرداری شیرازباتفاق رئیس بازرسی شهرداری‌ورئیس گروهان ژاندارمری شیراز و چند تن از ماموران ، به‌محل مزبور رفتند و ١٥ لاشه‌گوسفند آماده فروش را کشفو ضبط کردند .

علی محمد و حمزه اعتراف کردند که گوسفندها متعلق به مشهدی عزیز منتصری ، قصاب چهار راه مشیر است‌که هر روز چند راس گوسفند را برای ذبح و فروش قاچاق در اختیار آنها می‌گذاشته است .

متهمان روانه زندان شدند و ١٥ لاشه گوسفند،پس از معاینه به خیریه سلامتی شیراز تحویل گردید .

این ، بزرگترین کشتارگاه غیر قانونی شیراز است که تاکنون کشف شده است .

حاج‌صفدری دوبار ضرر کرد!

مشهد- یکی‌از تجار سرشناس مشهد ، هنگامی که مشغول تلفن کردن بود، به سختی مجروح‌شد !

حاج احد صفاری. پای تلفن نشسته بود و می ـ خواست‌شماره‌تلفن تجارتخانه یکی‌از دوستانش‌را بگیردو با اودرمورد انجام یك معامله بزرگ‌وپرسود صحبت کند ، اما هرچه کرد شماره تلفن او به‌خاطرش نیامد .

وی تصمیم گرفت‌شماره مورد نظر را از «٠٨» مشهد بگیرد ،ولی هرچه این‌شماره را گرفت یاتلفن‌بوق‌اشغال‌زد یاکسی گوشی‌رابرنداشت.

حاج احد که برای‌انجام این معامله حرارت و هیجان خاصی داشت ، چند دقیقه‌ای که پای تلفن ماند، ناگهان اعصابش متشنج شد و از فرط ناراحتی ودریك حالت عصبی ،بی اختیارگوشی‌تلفن را برسرخود کوفت وناگهان پیشانیش شکاف برداشت و خون به صورتش ریخت !

حاج احد به بیمارستان سوانح مشهد منتقل شد و تحت درمان قرار گرفت،ولی وقتی‌وی رادوباره به خانه آوردند ،باهمان‌دوستش تماس گرفت ومعلوم شد معامله موردنظراو با کسی دیگر که از رقبای‌زیرك‌اوست‌انجام گرفته است .

حاج احد که معامله‌ای با ٤٥٠٠ تومان سود راازدست داده بود گفت:

ـ امروز من دو زخم برداشته‌ام ،یکی زخم ازدست دادن‌این معامله و یکی زخم پیشانی‌ام . البته زخم‌پیشانی‌ام چند روز دیگر خوب میشود، ولی آن زخم اول‌را تا آخر عمر فراموش نخواهم کرد !

مقایسه کوروش و«آشوکا» امپراطورهند

* دکتر «جال بلسارا» ، رئیس موسسه «کاما» هنگام معرفی دکتر مهدی غروی «سخنران» در تالار انجمن عرفان بمبئی

بمبئی «خبرنگار اطلاعات»: در جلسه‌ای که در تالاز انجمن عرفان «بمبئی» تشکیل‌شد آقای دکتر مهدی غروی معاون رایزن فرهنگی وسرپرست خانه‌فرهنك ایران‌در «بمبئی » درباره‌مقایسه خصال‌انسانی کوروش بزرك و «آشوکا» امپراتور باستانی هند سخنرانی مبسوطی ایراد کرد که مورد توجه قرار گرفت .

این جلسه بنابدعوت‌خانم‌دکتر «صوفیا وادیا» رئیس موسسه علمی و فرهنگی «وادیا» ترتیب یافته‌بود ودر آن دکتر «جال بلسارا» دانشمند معروف‌ورئیس جدیده‌وسسه‌شرق‌شناسی«کاما» حضور داشتند .

وگروهی ازشخصیت‌های‌برجسته پس‌از سخنرانی دکتر غروی ، دکتر «جال‌بلسارا» که ریاست جلسه‌را بعهده داشت‌درباره‌این سخنرانی باظهار نظرپرداخت .

قتل ، بخاطر ١٨ ریال!

جیرفت ـ مردی بنام محمد کمشکی ، درنزاعی که بخاطر ١٨ ریال درگرفته بود کشته شد !

یکی از اهالی جیرفت بنام محمد مداحی که از شخصی بنام ایرج امیری مبلغ ١٨ ریال طلبکار بود ، برای‌گرفتن طلب خود به وی مراجعه کرد و همین موضوع موجب مشاجره شدید و سپس زدو خورد آنها شد .

عده‌ای‌ازاهالی محل خود را باین دو رساندند تا از نزاع آنها جلوگیری کنند ، ولی درهمین موقع شخصی بنام کرامت امیری بطرفداری از ایرج امیری وارد معرکه‌شدوبار دیگر نزاع درگرفت.

این‌بارکرامت امیری ضمن زدوخورد شخصی بنام محمد کمشکی را باضربه چاقو بقتل رساند و سپس محمد مداحی و دو نفر دیگر بنام های یدالله رضائی و خانم طاهری را بسختی مجروح‌کرد.

ایرج امیری و کرامت امیری که‌پس ازوقوع قتل متواری شده بودند باتلاش ماموران شهربانی و ژاندارمری دستگیر شدند .

غده ١٨ کیلوگرمی در شکم بیمار

قم- پزشکان بیمارستان کامکار قم پس‌ازانجام یك عمل جراحی از شکم زن ٧٠ ساله‌ای‌غده‌ای بوزن١٨٫٢٠٠ کیلو گرم‌خارج کردند !

این زن که «سلطنت لسانی» نام‌دارد ، سه سال پیش به تنگی نفس مبتلا شده بود و از سنگینی شکم رنج‌میبرد. بالاخره پس‌از سه سال ، که پزشکان بعلت کهولت سن‌او ازانجام عمل جراحی‌خودداری می کردند ، بدستور یکی‌از پزشکان بیمارستان کامکار، سلطنت را بستری کردند و تیمی‌از پزشکان بیمارستان، طی یك عمل جراحی غده ١٨٫٢٠٠ کیلوگرمی را از شکم وی بیرون آورد . حال سلطنت ، رضایتبخش است.

مشترکین تلفن در همدان میتوانند با مشترکین تلفن در تهران و اصفهان و شیراز از ساعت ٧ صبح شنبه آینده ، سی‌ام اردیبهشت ماه ١٣٥١ بطور خودکار مکالمه نمایند

پیرو گشایش سرویس نمره گیری خودکار بین شهری که در مهر ماه ١٣٥٠ بین تهران و اصفهان و شیراز انجام شد ، اینك وزارت پست و تلگراف و تلفن در اجرای طرح مهم توسعه مخابرات کشور سرویس مزبور را بین همدان و شهر های تهران ، شیراز و اصفهان هم دائر نموده است که از ساعت ٧ صبح روز سی‌ام اردیبهشت ماه ١٣٥١ آغاز بکار خواهد کرد .

همانطورکه بهنگام گشایش سرویس فوق‌بین تهران و اصفهان و شیراز باطلاع مشترکین محترم رسید ، طرح تحت اجرا توسط وزارت پست و تلگراف و تلفن شامل ٥٨ شهر کشور شده که به تدریج‌یکی پس از دیگری به شبکه خودکارموصوف متصل خواهند شد .

مدت اجرای کامل طرح برای کلیه شهر های بالا ٢ سال از تاریخ جشن دو هزار و پانصدمین سالگرد بنیانگزاری شاهنشاهی ایران میباشد.

بمنظور حصول سرویس مکالماتی با کیفیت عالی وزارت پست و تلگراف و تلفن مجددا از مشترکین محترم تهران و اصفهان و شیراز وهمچنین از مشترکین همدان که شروع باستفاده از سرویس جدید خودکار می نماید ، تقاضا دارد به‌نکات زیر توجه دقیق فرمایند :

١ـ قبل از نمره‌گیری برای ارتباط با مشترك‌مقصد به صحت شماره تلفن آن مشترك اطمینان حاصل فرموده و سپس نمره‌گیری را آغاز نمائید. اگر در شماره تلفن مشترك مقصد تردیدی دارید از اطلاعات تلفن (شماره ١١٨) شهر خود سئوال‌فرمائید . نمره گیری اشتباه بطور خودکار مبلغی متناسب با مدت مکالمه مربوطه بحساب مشترك‌مبداء منظور خواهد کرد .

٢ـ پس از برداشتن گوشی از روی تلفن‌و شنیدن بوق آزاد ، بطور مداوم ولی بدون عجله یك رقم پس از دیگری نمره گیری نموده و بترتیب‌زیر عمل فرمائید :

ابتدا کد منطقه مقصد (شهر مقصد) و سپس شماره مشترك مقصد را بگیرید .

کد منطقه برای منطقه تهران (٠٢١) برای‌منطقه اصفهان (٠٣١)و برای منطقه شیراز(٠٣٣١) و برای منطقه همدان (٠٢٦١) میباشد .

توجه فرمائید پس از گرفتن هر رقم زیاد مکث نفرمائید ، بویژه پس از گرفتن کد منطقه و قبل از گرفتن شماره مشترك اگر فاصله زمانی زیاد باشد ، بطور خودکار تلفن مشترك مبداء از مدار خارج و بوق اشغال شنیده خواهد شد .

٣ـ پس از گرفتن آخرین رقم شماره تلفن‌مشترك مقصد صدای زنگ شنیده شده و نشان میدهد که ارتباط برقرار گردیده است . چنانچه‌مشترك مقصد جواب ندهد پس از چند نوبت زنگ زدن مشترك مبداء باید گوشی را روی تلفن‌بگذاردودر غیر صورت بطور خودکار از مدار خارج شده و بوق اشغال شنیده خواهد شد .

در صورتیکه تلفن مشترك مقصد مشغول مکالمه با دیگری باشد ، بایستی مدت کافی تا قبل از نمره گیری مجدد تامل کرد . در غیر صورت قسمتی از وسائل و خطوط ارتباطی بیهوده اشغال شده و امکانات در اختیار سایر مشترکین کم خواهد شد .

٤ـ پس از انجام مکالمه دقت فرمائید گوشی را فورا و بدرستی روی تلفن بگذارید .

٥ـ برای حفظ منافع شما تقاضا میشود از انجام مکالمات بین شهری غیرضروری حتی‌المقدور خودداری نموده و نیز مراقبت فرمائید از تلفن‌شما اشخاص غیر مجاز استفاده ننمایند ، زیرا اجرت مکالمات تلفن شما مخصوصا در صورت مکالمات طولانی بین شهری بمیزان زیادی بالا رفته و کنتور شما در مرکز تلفن رقم بزرگی نشان خواهد داد.

٦ـ وزارت پست و تلگراف و تلفن سرویس‌نمره گیری خودکار بین شهر ها را ٢٤ ساعته دائم نگه میدارد . نرخ مکالمات دو نوع خواهدبود . مکالمات روز از ساعت ٧ صبح الی ساعت ٢١ بنرخ عادی و مکالمات شب از ساعت ٢١ الی٧ صبح روز بعد بنرخ تخفیفی .

٧ـ اضافه برایجاد سرویس سریع ، مطمئن‌و خودکار سرویس نمره گیری خودکار بین شهرها دارای این مزیت نسبت به سرویس مکالمات غیرخودکار بین شهر ها است که در آن حداقل نرخ سه دقیقه مکالمه وجود ندارد برای مکالمات بین‌شهر ها فقط برای همان مدت مکالمه اجرت‌بطور خودکار محاسبه میشود . چنانچه مکالمه کمتر ازسه دقیقه باشد بهمان میزان کمتر از سه دقیقه محسوب می گردد .

٨ـ نرخ هر ٥٫٧ ثانیه مکالمه از تهران به همدان و بالعکس و اصفهان به همدان و بالعکس ٢ ریال در روز و نرخ هر ١٥ ثانیه این مکالمات ٢ ریال در شب تعیین گردیده است .

نرخ هر ٥ ثانیه مکالمه از همدان به شیراز و بالعکس ٢ ریال در روز و نرخ هر ١٠ ثانیه این مکالمات ٢ ریال در شب تعیین گردیده است.

بطور خلاصه

الف) خواهشمند است ابتدا از صحت شماره‌تلفن مشترك مقصد اطمینان حاصل نموده ، سپس نمره‌گیری را اغاز نمائید .

ب) نمره‌گیری بایستی بطور مداوم ولی‌بدون عجله با گرفتن کد منطقه و سپس شماره مشترك بطریق زیر انجام شود .

پ) برای گرفتن مشترکین تهران از شیرازو از اصفهان و از همدان ابتدا کد (٠٢١) و سپس شماره مشترك گرفته شود

ت) برای گرفتن مشترکین اصفهان از شیراز و تهران و از همدان ، ابتدا کد (٠٣١) و سپس شماره مشترك گرفته شود .

ث) برای گرفتن مشترکین شیراز از تهران‌و از اصفهان و از همدان ابتدا کد (٠٣٣١) وسپس شماره مشترك گرفته شود .

ج) برای گرفتن مشترکین همدان از تهران و از اصفهان و از شیراز ابتدا کد (٠٢٦١) وسپس شماره مشترك گرفته شود .

م الف ٢٦٣٩
آ ـ ١٢٠٦٨

تشکر از جراحان بیمارستان ژاندارمری کل کشور

بدینوسیله صمیمانه از حضور تیمسار معتدل ریاست بیمارستان واستادان جراح بویژه عمل سرطان آقایان دکتر لحب ، دکتر اسکندری ، دکتر محسنی که من‌را ازقطع امید و مرك حتمی نجات دادند تشکر مینمایم .

ه ـ استوار غلامعباس جراحی
آ ـ ٤٥٨٥

آگهی مجمع عمومی شرکت تعاونی مصرف مهر

باطلاع صاحبان سهام شرکت تعاونی مصرف‌مهر میرساند که مجمع‌عمومی عادی سالیانه شرکت در ساعت ٨ صبح روز جمعه ٢٦ خردادماه١٣٥١ درمرکز شرکت (منزل آقای‌محمدی واقع در خیابان‌سپه- نرسیده‌به باغشاه کوچه محضرنجم‌آبادی دست‌چپ بن‌بست دوم کاشی ٢٨) منعقد است .

از صاحبان سهام و یا نماینده آنان دعوت میشود در ساعت مقرر حضور بهمرسانند .

دستور :جلسه

١ـ گزارش هیئت‌مدیره و بازرسان در مورد عملیات سال ١٣٥٠

٢ـ تصویب ترازنامه سال ١٣٥٠ و پیشنهاد تقسیم سود .

٣ـ انتخاب هیئت‌مدیره و اعضای علی‌البدل برای ٣سال‌آتی.

٤ـ انتخاب بازرسان برای سال ١٣٥١ .

رئیس هیئت‌مدیره احمد محمدی
١٢٥٢٦ـ١

آگهی مناقصه شماره ٢٤

تاریخ ٥١٫٢٫٢٣

اداره سر رشته داری نیروی زمینی شاهنشاهی ده قلم اجناس مشروحه زیر را .

١ـتره ٢ـ جعفری ٣ـبرك چغندر ٤ـ سبزی خوردن مخلوط ٥ـ هویج فرنگی ٦ـ لوبیاسبز ٧ـ شود ٨ـ شنبلیله ٩ـگشنیز ١٠ اسفناج .

بمیزانیکه در برك شرایط معامله قید گردیده برای مصرف از تاریخ اول تیرماه سال ٥١ لغایت خرداد ماه سال ٥٢ از طریق مناقصه خریداری مینماید .

پیشنهاد دهندگان میتوانند بامراجعه به دایره خرید اداره سررشته‌داری نیروی زمینی شاهنشاهی و ملاحظه مشخصات اجناس و دریافت برك شرایط و مشخصات معامله پیشنهادخود را طبق مفاد مندرج در شرایط معامله تنظیم و تا ساعت ٩صبح روز ٥١٫٣٫١٥ به دفتر اداره تسلیم نمایند . م‌الف ٢٧٦٠

اداره مناقصه‌گذار سررشته‌داری نیروی زمینی شاهنشاهی
آ ـ ١٢٤٩٤

آگهی مناقصه

١٣٨٧٤ ـ ٥١٫٢٫١٢

شرکت دخانیات ایران یکصد (١٠٠) تن دیتان‌ام ٤٥ و پنجاه تن مانب (دیتان‌ام٢٢) مورد نیاز خود را س‌انداف خرمشهر یا بندر شاهپور یابندر پهلوی با تحویل مرزجلفای ایران از طریق مناقصه خریداری مینماید. داوطلبان شرکت در مناقصه میتوانند پیشنهاد های صریح و قطعی خود را با اطلاع و رعایت کامل مشخصات و شرایط و مفاد طرح‌پیمان از اداره معاملات خارجی این شرکت واقع در خیابان ایرانشهر شمالی دریافت و مبلغ پانصد هزار ریال وجه نقد یا ضمانتنامه بانکی بعنوان سپرده شرکت در مناقصه ضمیمه‌پیشنهاد خود نموده و تاساعت٩ صبح روز ١٣٥١٫٤٫٣١ مطابق ٢٢٤ ژوئیه ١٩٧٢ اداره دفتر شرکت دخانیات ایران تسلیم نمایند جلسه مناقصه در ساعت ١٠ صبح همان روز در اداره معاملات خارجی تشکیل میشود. حضور پیشنهاد دهندگان یا نمایندگان آنان‌در جلسه مناقصه آزاد و شرکت در مناقصه بمنزله قبولی کلیه شرایط مناقصه میباشد.

سپرده نفردوم تا قطعیت معامله بانفر اول آزاد نخواهد شد

م‌الف ٢٦٣٦

شرکت دخانیات ایران

آگهی مجمع همگانی عادی

بدینوسیله از صاحبان سهام شرکت سهامی خاص فلزات یزد دعوت میشود در جلسه مجمع همگانی عادی سالیانه که در ساعت هشت صبح روز شنبه بیست و هفتم خرداد ماه ١٣٥١ در دفتر شرکت واقع در خیابان ایرانشهر شماره ٦٦ تشکیل می گردد حضور بهمرسانیده یا نماینده خود راکتبامعرفی‌فرمایند.

دستور جلسه

١ـ استماع گزارش بازرسان و مدیران شرکت

٢ـ رسیدگی و تصویب ترازنامه سال ١٣٥٠

٣ـ تعیین بازرسان شرکت برای مدت یکسال

٤ـ شور و تعیین خط مشی شرکت برای مدت یکسال

شرکت سهامی خاص فلزات یزد
آ ـ ٤٦٣٣

تجدید آگهی مناقصه

شرکت سهامی کل معادن و ذوب‌فلزات ایران مقدار یکصدو هفتاد ١٧٠ تن سولفوردوسدیم حداقل (پنجاه در صد NA2S) محصول کارخانجات داخلی و یا محصول خارجی تحویل درانبار مرکزی شرکت در تهران از طریق مناقصه خریداری می ـ نماید .

داوطلبان شرکت در مناقصه می توانند برای دریافت برك شرائط و مشخصات و تسلیم پیشنهاد همه‌روزه دراوقات اداری‌و حداکثر تا آخر وقت اداری روز سه شنبه شانزدهم خرداد ماه ١٣٥١ بقسمت بازرگانی شرکت واقع در خیابان تخت جمشید مقابل بیمارستان نیروی زمینی شاهنشاهی شماره ٤٦٧ مراجعه فرمایند .

پیشنهادات رسیده روز چهارشنبه هفدهم خرداد ماه ١٣٥١ باز و قرائت خواهد شد . م الف ٢٧٠٧

شرکت سهامی کل معادن وذوب فلزات ایران
آ ـ ١٣٤٦٦

آگهی خلاصه رای غیابی

بغیر ارتشی احمد که‌محل اقامت او تیره‌عرب مزیدی (یاشیری) که فعلامجهول‌المکان میباشد اعلام میگردد بموجب رای غیابی شماره ١١٤ ـ٥١٫١٫٣١ دادگاه عادی شماره ١٤ شیراز باتهام راهزنی مسلحانه ومقاومت در مقابل مامورین دولت باانطباق بزه با بند الف ماده ٤٠٨ قانون دادرسی و کیفر ارتش و بند ٣ ماده ١٦٠ قانون مجازات عمومی با رعایت ماده ٢الحاقی‌باصول محاکمات جزا بحبس ابد محکوم گردیده است ضمنا محکوم نامبرده چنانچه قبل از حصول مرور زمان قانون دستگیر و یا شخصا حاضر شود برابر ماده ٢٦٣ قانون دادرسی و کیفر ارتش از تاریخ اعلام حکم تا پنج روز حق اعتراض بحکم‌غیابی و تقاضای رسیدگی مجدد در این دادگاه خواهد داشت .

رئیس دادگاه عادی شماره ١٤شیراز م‌الف ٢٧٦١
آ ـ ١٣٤٨٦

آگهی اجرای طرح

شهرداری پایتخت باستناد قانون نوسازی و برطبق‌تصویبنامه انجمن شهر پایتخت که به تائید وزارت کشور رسیده درنظر دارد طرح خیابان جردن حدفاصل خیابان ششم بهمن‌تاخیابان سی‌متری مستوفی را به‌مرحله اجراء بگذارد لذا مراتب‌باستناد تبصره ٢ ماده ١٦ قانون نوسازی و ماده ٥ آئیننامه طرزاعلام طرحهای مصوب بمالکین واقع در محدوده مذکور میرساند که با مراجعه به اداره کل‌املاك و ثبت‌اراضی شهرداری‌واقع در خیابان ایرانشهر شمالی طبقه‌چهارم کاخ شهرداری نقشه‌و سیاهه ارزیابی را ملاحظه‌و چنانچه‌به ارزیابی شهرداری‌اعتراض دارند از تاریخ نشر اولین‌آگهی ظرف دوماه اعتراض کتبی خود را منضم برونوشت سندمالکیت و باقید نشانی کامل به اداره مذکور تسلیم و رسید دریافت دارند .

شهردار پایتخت
١٢٣٤٨ـ١

آگهی مزایده فروش اثاثیه فرسوده شهرداری

١٩٠٠ـ ٥١٫٢٫٩

شهرداری کرج باستناد موافقتنامه شماره ١٥٣٦ ـ ٥١٫١٫٣٠ استانداری استان مرکزی نسبت بفروش ٢٠٩ قلم اثاثیه فرسوده و اجناس منقول از طریق مزایده اقدام مینماید.

١ـ پیشنهاد دهندگان میتواند از تاریخ نشر آخرین آگهی که در دو نوبت وهرنوبت ظرف یکهفته در روزنامه‌های رسمی شاهنشاهی وکیهان واطلاعات منتشر میشود بامراجعه باداره امور مالی شهرداری واقع درخیابان پهلوی و انبار شهرداری در زیر اتوبان با پرداخت مبلغ ٢٥٠ ریال شرایط و صورت مشخصات واجناس مورد مزایده راملاحظه و پس از کسب اطلاع کامل پیشنهاد خود را در پاکت لاک و مهر شده تاساعت ١٠ صبح روز دوشنبه ٥١٫٣٫١٥ به دفتر شهرداری تسلیم و رسید دریافت دارند.

بدیهی است در ساعت ١١ صبح همان روز بلافاصله کمیسیون مزایده تشکیل وبه پیشنهادات رسیده رسیدگی خواهد نمود

٢ـ پیشنهاد دهنده باید ٥٪ بهای کل پیشنهادی را وجه‌نقد یااوراق خزانه به صندوق شهرداری ویا بانکملی شعبه کرج حساب شماره ١٥١٠٣٠ منظور ویک نسخه فیش دریافتی را ضمیمه پیشنهاد خود نماید تا در صورتیکه برنده از تحویل اجناس خودداری نماید بنفع شهرداری برداشت شود.

٣ـ پیشنهاد دهنده باید کلیه اجناس مورد مزایده را یکجا پیشنهاد نماید چنانچه تفکیک ویاقید وشرط نماید ترتیب اثر داده میشود.

٤ـ شهرداری در ردیا قبول یک یاکلیه پیشنهادات مختار است.

٥ـ هرگونه هزینه از قبیل عوارض مالیات وحق‌الدرج آگهی وغیره بعهده برنده خواهد بود .

٦ـ به پیشنهادات فاقد سپرده ومبهم‌و مشروط‌ترتیب اثر دادهنمیشود.

٧ـ حضور پیشنهاد دهنده در جلسه مزایده آزاد است.

٨ـ سپرده نفر دوم و سوم تاتحویل اثاثیه ودریافت وجه از نفر اول نگهداری مسترد نخواهد شد

٩ـ پیشنهادات باید باتوجه بقانون منع مداخله کارمندان دولت در مناقصه و مزایده تسلیم گردد .

شهردار کرج . مهدیزاده
آ ـ ١٠٠٨٤

شرکت ملی نفت ایران

شرکت ملی نفت‌ایران برای خدمت در پالایشگاه فارس‌به عده‌ای فارغ‌التحصیل آموزشگاههای حرفه‌ای با شرایط زیر نیازمند است .

١ـ تحصیلات : فارغ‌التحصیل آموزشگاه حرفه‌ای در یکی از رشته‌های برق- مکانیك - فلزکاری .

٢ـ سن : حداکثر ٢٥ سال .

٣ـ خدمت‌وظیفه : گواهی پایان خدمت وظیفه و یا معافیت دائم غیرپزشکی .

٤ـ مذهب : متدین بیکی از ادیان‌رسمی کشور .

٥ـ شاغل نبودن در سازمانهای دولتی و موسسات وابسته بدولت .

داوطلبان واجدشرایط میتوانند باهمراه داشتن اصل و فتوکپی مدارك مربوطه و شناسنامه عکس‌دار و یك‌قطعه‌عکس ٤×٦ از روز شنبه ٦ تاپنجشنبه ١١ خردادماه ١٣٥١ بین ساعت ٨ تا ١١ صبح جهت ثبت‌نام به اداره کل استخدام و کاریابی شرکت ملی نفت‌ایران - تهران - خیابان کاخ‌شمالی -شماره ٧٦ مراجعه نمایند .

افراد مورد نیاز پس‌از مصاحبه و آزمایش انتخاب خواهند گردید .

آ ـ ١٢٤٥٠

فعالیت اولین طرح دامداری ورامین و گرمسار شروع شد

دامدارهای پراکنده اسکان میگیرند

واحد خورین ورامین ٦ هزاردام را پرورش میدهد

هرآغل این دامداری ظرفیت نگهداری ٤٠٠ دام را دارد

بامداد جمعه آقای مهندس منصورروحانی وزیر کشاورزی و منابع طبیعی باتفاق‌معاونین این وزارتخانه وچندتن از مسئولان سازمان برنامه از فعالیتهای یک واحد بزرگ‌دامداری در منطقه خورین‌ورامین بازدید کردند.

در این بازدید آقای مهندس محمود بهادری مجری طرح فعالیتهائی راکه در زمینه‌بهبود وضع دامداری در دو منطقه ورامین‌وگرمسار انجام گرفته است گزارش نمود.

در این گزارش گفته شد : هدف از ایجاد اینگونه مجتمع دامداری اینست که واحدهای کوچک وپراکنده دامداری منطقه را دریک واحد بزرگ مجتمع سازد در آنصورت مجتمع به‌آسانی میتواند سلامتی وبهداشت دام را فراهم ، و تسهیلات لازم برای‌پیشرفت وبهبود امور دام تدارک ببیند . این‌امور در واحدهای کوچک عملی نیست ویا اگر عملی باشد گران تمام میشود بهمین جهت‌در مجتمع دامداری منطقه هزینه دامداری کاهش و سود حاصله افزایش خواهدیافت.

درگزارش مجری طرح اضافه شده ، هنگامیکه تعداد اینگونه واحدها افزایش‌یابد بخوبی خواهند توانست نقش «دیوه‌ی دام زنده را نیز برای رفع کمبود گوشت تهران بعهده بگیرند.

مهندس بهادری اضافه کرد که نکته مهم در اجرای اینگونه طرحهای دامداری‌آنستکه که اینکار را خود دامداران اداره میکنند و «طرح‌عمران» تنها وظیفه راهنمائی وارشاد آنها را بعهده خواهد داشت . باترتیب فوق مسئولیت نگهداری و تغذیه دامهابا صاحبان دام میباشد ولی «طرح عمرانی» درچارچوب برنامه‌های عمرانی خود خدمات زیر را در اختیار دامداران قرار میدهد :

۱ـ ایجاد تاسیسات وساختمانهای مورد نیاز برای هرواحد دامداری .

۲ـ پیشگیری امراض ومبارزه بابیماریهای انگلی وانفرادی گوسفندها.

۳ـ راهنمائی دامداران درامر تغذیه و نگهداری گوسفندان .

٤ـ پرداخت وام‌های کوتاه مدت بابهره‌منازل برای خرید علوفه ومواد غذائی متراکم.

٥ـ خرید گوسفندان بابهای معین وتضمین شده قبلی ودر واقع ایجاد یک بازار ثابت وقابل اطمینان برای دامدار ساختمانها و تاسیساتی که برای هرواحد دامداری ایجاد میشود در مقابل دریافت مبلغی معادل با هزینه استهلاک آنها در اختیار دامداران گذاشته میشود. باین ترتیب تدارک‌اینگونه تاسیسات هزینه‌ای سنگین برای دولت‌دربر نخواهد داشت.

پس از پایان گزارش ، آقای مهندس منصور روحانی وزیر کشاورزی و منابع طبیعی وهمراهان از قسمتهای‌مختلف واحد دامداری بازدید کردند.

واحد دامداری خورین بمساحت ۲ونیم هکتار میباشد که ۸هزار و ۲۲متر مربع‌زیر بنا و ٥٦٢٥ متر مربع آن برای آغل و ۲۰ هزار متر مربع برای انبار علوفه ومواد متراکم و ۲۷۰متر مربع برای سکونت‌چوپانان و٤٠ متر مربع برای موتورخانه اختصاص داده شدو یکدستگاه ساختمان بمساحت۲۲ متر مربع برای سکونت دامپزشک در نظر گرفته شده است.

بطورکلی ساختمانهای نگهداری دام‌مرکب از ۱٥ دستگاه آغل نیمه‌باز میباشد که هر دستگاه ظرفیت نگهداری ٤٠٠ راس‌گوسفند را دارد.

با این ترتیب جمعا ٦ هزار راس گوسفندرا میتوان در این ساختمانها پرورش داد .

آقای مهندس‌منصور روحانی وزیرکشاورزی ومنابع طبیعی از مجتمع‌دامداری خورین ورامین بازدید کرد . عکس وزیر کشاورزی ومنابع طبیعی و همراهان را هنگام بازدید از آغلی که بطریق اصول بهداشتی ساخته شده نشان میدهد .

اخبار اقتصادی جهان

عضویت شورای برنامه توسعه سازمان ملل

سازمان ملل‌متحد ـ رویتر ـ ایران و ۱٥ کشور دیگر عضو سازمان ملل به عضویت شورای برنامه‌توسعه اقتصادی و اجتماعی سازمان ملل برگزیده شدند . کشور های دیگر عبارتند از : کشور مغرب ، سودان ، توگو، اطریش ، دانمارك ، ایتالیا ، ژاپن ، بریتانیا ، ایالات‌متحده هندوستان ، مالزی ، شیلی ، جامائیکا و کوبا .

شورای برنامه توسعه سازمان ملل ٤٨ عضو داردو ۱٦ کشور برای پر کردن ۱٦ کرسی خالی آن انتخاب گردیدند

پستهای بازار مشترك اروپائی در آفریقا

دانمارك

ـ سخنگوی بازار مشترك اروپائی اظهار داشت که کشور های عضو این اتحادیه اقتصادی تصمیم دارند که مراکزی بنام پستهای بازار مشترك اروپائی در کشورهای آفریقائی که با بازار مزبور دادوستد دارند تاسیس نمایند تا کشور های نامبرده را در امر چگونگی داد و ستد و توسعه اقتصادی و تکنیکی و پیشرفتهای عمرانی وهمچنین روش منطقی تولید محصولات مورد نیاز بازار راهنمائی‌و یاری کنند . سخنگوی مزبور اشاره کرد که‌برای‌پیشرفت اقتصادی کشور های آفریقائی که با بازار مشترك روابط اقتصادی دارند بودجه‌ای اختصاص داده میشود تا به پرورش مغز های اقتصادی از راه توسعه فرهنك کمك کند .

کاهش درآمد فولکس واگن

برلن

ـ کمپانی فولکس واگن طبق گزارشی از وضع‌مالی خود و سود و زیان بدست آمده اشاره کرده است که در سال ۱۹۷۱ این کمپانی کمترین درآمد را از راه فروش اتومبیل نسبت به سالهای گذشته داشته است .

کمپانی فولکس واگن اعلام کرده است که براثر گمرك سنگین بعضی از کشور های خارجی بر اتومبیلهای ساخت آلمان این کمپانی با کمبود خریدار در خارج آلمان روبرو شده است .

کمپانی فولکس واگن از کشوری نام نبرده است‌ولی معلوم است که به کشور آمریکا که خود از تولید کنندگان عمده اتومبیل است و برای اتومبیلهای خارجی مالیاتها و گمرك سنگینی تعیین کرده است اشاره‌نموده است .

کالای ساخت‌چین کمونیست در آمریکا

کانتون

ـ عده‌ای از سرمایه داران آمریکائی که‌از نمایشگاه کالای ساخت چین کمونیست که اخیرا در شهر کانتون تشکیل شده بود دیدار کردند ، قراردادهائی برای خرید قسمتی از محصولات تهیه شده در چین‌بانمایندگان تولید کنندگان این محصولات امضاء کردند . باین ترتیب برای اولین بار کالای ساخت کشورچین کمونیست به آمریکا وارد میشود و در اختیار مصرف کنندگان آمریکائی قرار می گیرد .

قراردادهای مزبور برای حمل مستقیم کالا از بندر شانگهای به سانفرانسیسکو بین سرمایه داران‌آمریکائی و توزیع کنندگان چینی امضاء شده است مقامات‌چینی برای پرداخت قیمتهای کالای مزبور چند بانك انگلیسی و ایتالیائی و سویسی را پیشنهاد کرده‌اند. قیمت کالای چینی خریداری شده توسط آمریکائیها به دلار یا به یان‌واحد پول چین کمونیست پرداخت میشوند و به بانك های نامبرده شده واریز می گردند .

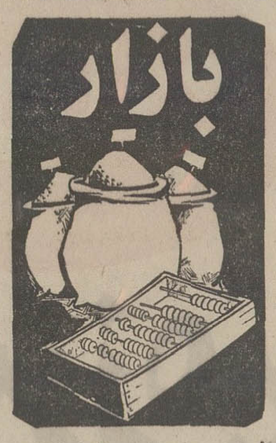

قیمت‌سیب زمینی دائماً روبه ترقی است

سیب زمینی بازاری گرم دارد و بعلت کمی زمینه قیمت آن روزانه در افزایش است . تولید کنندگان وفروشندگان افزایش نرخ سیب زمینی را ناشی از کمبود کشت‌آن در سال قبل زراعی و افزایش‌قیمت بذر آن میدانند.

گفته میشود که قیمت سیب‌زمینی بازهم بالا خواهد رفت و این افزایش قیمت تا اواخر خرداد ادامه خواهد داشت.

عده‌ای تجار پیشنهاد کردند که بمنظور جبران کمبود سیب‌زمینی اجازه داده شود مقداری سیب‌زمینی ازلبنان ـ سوریه یا اردن بوسیله بخش خصوصی و یابخش دولتی وارد شود.

قیمت سیب‌زمینی اسلامبولی در یکی دو روز گذشته از قیمت‌سیب وپرتقال هم تجاوز کرده است و در میدان هرکیلو ۳٥ ریال عرضه شد. مصرف‌کننده همین سیب‌زمین را کیلوئی ٤٥ تا ٤٨ ریال‌خریداری میکند.

قیمت عمده فروشی سیب زمینی رسمی نیز کیلوئی ۲۰ ریال است قیمت مصرف کننده آن تا ۳٤ ریال‌هم رسیده‌شد زمینه این جنس در میادین کم است .

در هفته گذشته از مناطق‌مختلف کشور میوه جدید به تهران حمل شده و متقابلا پرتقال خارجی و سیب لبنانی باتمام رسیده است.

خیار محصول اصفهان نیز امروز به میدان رسیده ولی قیمت آن‌هر عدد ۲تا۳ ریال است و سایر انواع خیار کیلوئی ۱۰تا۲۰ ریال میباشد. ارزانترین خیار محصول شمال کشور است.

کدووبادمجان بازار پررونق دارد وهرعدد کدو ۲تا۳ ریال است و بادمجان بندرعباس نیز هرکیلو۱۰ تا ۱۲ ریال عرضه میشود.

گوجه فرنگی نسبت به دوهفته قبل کاهش قیمت داشته وازکیلوئی ۲٥ تا۳۰ریال‌به۱٥تا۱۸ریال رسیده است .

پیاز نیز قیمت ثابت دارد و هر کیلو ۷ریال است . گوجه درختی شمال هرکیلو ۱۰ ریال ومحصول سایر مناطق کیلوئی ۲۰ ریال عمده فروشی دارد.

آگهی دعوت سهامداران

مجمع عمومی عادی صاحبان سهام شرکت کارخانه قند قزوین (سهامی خاص) ساعت ۹ صبح روز سه شنبه ۲۳ خرداد ماه ۱۳٥۱ در محل شرکت واقع در خیابان کورش کبیر ـ (مقابل ستاد بزرك ارتشتاران) شماره ۱۱۱۸ ـ تهران تشکیل میشود ـ از صاحبان محترم سهام خواهشمند است در جلسه مزبور شرکت فرمایند .

دستور جلسه :

۱) استماع گزارش هیئت مدیره و بازرس قانونی شرکت

۲) تصویب ترازنامه‌و حساب سودو زیان سال۱۳٥۰

شرکت کارخانه قند قزوین (سهامی خاص)

آـ۱۲٦٤۰

قابل توجه شرکت‌های ساختمانی

انواع تخته‌های نراد رسید بقیمت‌تجارتی در اختیار مصرف‌کنندگان آن قرار خواهد گرفت .

آدرس : تهران . خیابان سی‌متری نظامی نرسیده به چهار راه قنات پلاك ۱٤٦۸ تلفن ۲۱۳۹٥

آـ٤٤۰۱

ژیلت کمپانی مقیم بوستون ماساچوست در آمریکا

صاحب اختراع راجع به «تیغهای صورت تراشی وطریقه تهیه آنها» که‌در ایران تحت شماره ٦۷۲٦ به‌ثبت رسیده‌است اجازه بهره‌برداری از اختراع مزبور را باشخاص ذینفع عرضه مینماید . برای کسب اطلاع بیشتر بدفتر حقوقی ر .آقابابیان و همکاران خیابان شاه کوچه نوبهار شماره ۱۸ مراجعه شود.

آـ۱٤٥٤۲

اخبار اقتصادی شهرستانها

توسعه اسکله خرمشهر

خرمشهر :

اسکله فعلی خرمشهر که اختصاص به تخلیه آهن‌آلات دارد توسعه می یابد تا مشکلات تخلیه آهن‌ازکشتی ها مرتفع گردد .

سرهنك رضامیردامادی مدیر کل بندر وکشتیرانی خرمشهر به خبرنگار اطلاعات گفت :

ورود آهن‌آلات به بندر خرمشهر روبه افزایش‌بوده و مشکلاتی برای صاحبان آهن و کشتی ها ایجاد کرده است که بندر تصمیم به توسعه آن گرفت و هم‌اکنون مهندسین و کارگران برای توسعه اسکله سرگرم کار هستند مدیر کل بندر خرمشهر اضافه کرد : برای حفظ بیشتر کالا های بازرگانی از آفتاب‌خوردگی و باران سقف کلیه انبار های سازمان در دست تعمیر و ساختمان است .

ایجاد کمپ توریستی

تبریز :

در کنار دریاچه سد ارس در آرپا شهر ، چند کمپ مجهز از طرف وزارت آب و برق در اختیار کاخ جوانان تبریز گذارده شد . این کمپ های مرکزی برای گردش های تابستانی جوانان در کنار دریاچه زیبای‌سد ارس ایجاد میشود .

مبارزه باملخ بومی ومراکشی

درگز :

ملخهای بومی و مراکشی که در «لطف‌آباد» و «چاپشلو» درگز تخم‌گذاری کرده بودند بوسیله «سه‌اکیپ مبارزه»به سرپرستی رئیس اداره کل کشاورزی این شهر نابود شدند ، در مرحله اول ، در زمینی به مساحت ۳ هزار هکتار بر علیه ملخ مبارزه شد .

دربوشهر کارخانه کشتی سازی ایجادمی‌شود

یك تعمیرگاه بزرك دریائی درکنار کارخانه کشتی سازی ساخته شد

یک کارخانه کشتی سازی‌در بندر بوشهر احداث میشود و این کارخانه علاوه بر ساختن یدک‌کش، و بارج که‌هم اکنون نیز تولید میکند در آینده‌کشتی های تجارتی با ظرفیت های مختلف خواهد ساخت .

کارخانه کشتی سازی بوشهر توسط سرمایه گذاران بخش خصوصی ایران‌و آمریکااحداث میشود و بیشتر هزینه این کارخانه را سرمایه گذاران ایرانی تامین کرده‌اند .

خبرنگار اطلاعات می‌نویسد برای ساختن کشتی در بوشهر یک شرکت مختلط ایرانی و آمریکائی تاسیس و شروع بکار کرده که سرمایه اولیه آن ٤ میلیون دلار است .

شرکت مختلط صنایع‌دریائی بوشهر براساس برنامه‌ای که تنظیم کرده در ۱۰ سال‌آینده اقدام به ساخت کشتی های باری و تجاری خواهد کرد.

تعمیرگاه دریائی

خبرنگار ما اضافه می‌کنداین شرکت دربندر بوشهر تاسیسات وسیعی برای ایجاد صنعت کشتی سازی بوجود آورده و هم اکنون در این کارخانه یدک کش و بارج‌باظرفیت مختلف ساخته میشود .

موسسات ایرانی ٦ فروند یدک کش و بارج به کارخانه کشتی سازی بوشهر سفارش داده‌اند که حداقل وزن این کشتی‌ها ۳۰۰ و حداکثر ۱۲۰۰ تن میباشد .

همچنین در مجاورت‌کارخانه کشتی سازی بوشهریک‌تعمیرگاه دریائی نیز احداث شده که میتواند حداکثر کشتی یک هزار تنی را در زیر آب‌و یادر ساحل تعمیر نماید .

شرکت صنایع دریائی بوشهر برنامه‌ای ازکارهای این شرکت تسلیم دولت کرده که طبق‌این برنامه طی ۱۰ سال آینده تاسیسات این شرکت دربوشهر بحدی توسعه می‌یابد که در کارخانه مذکور کشتی های تجاری و باری اقیانوس پیما ساخته خواهد شد.

برای این امر مطالعاتی جریان دارد و کارشناسان ایرانی و امریکائی طرح تربیت کادرفنی و متخصص کارخانه را مورد بررسی قرار داده‌اند .

قیمت انواع شیشه شرکت سهامی قزوین تقلیل یافت

بمناسبت بهره‌برداری از واحد چهل هزار تنی شرکت سهامی شیشه‌قزوین(عام) قیمت شیشه های جام این شرکت تقلیل یافت .

سومین واحد صنعتی‌شرکت سهامی شیشه قزوین با تولید چهل هزار تن در پائیز سال جاری مورد بهره‌برداری قرار خواهد گرفت وپیش‌بینی میشود که نیاز شیشه در کشور پایان خواهد گرفت . اولین کارخانه این شرکت در بهمن ماه سال ۱۳٤۷ با میزان ۱۲ هزار تن شروع به بهره‌برداری نمود. و دومین واحد در مهر ماه سال ۱۳٤۸ با میزان ۱۸ هزار تن کار تولید شیشه را آغاز کرد .

هیات مدیره شرکت‌سهامی شیشه قزوین با الهام از نیات مترقیانه انقلاب سفید وباتوجه به سیاست دولت در امرپائین آوردن قیمت‌ها در این امر پیشقدم گردید و بهای کلیه محصولات خود را از بامداد امروز بشرح زیر اعلام‌میدارد:

محصولات کارخانه شماره یك

دومیلیمتری صندوقی هر متر ۹۰ ریال

دو میلیمتری جام باز هر متر ۸٥ ریال

سه میلیمتری جام بلند هر متر ۱۲٥ ریال

سه میلیمتری متوسط هرمتر ۱۰٥ ریال

چهار میلیمتری متوسط هرمتر ۱٥۰ ریال

چهار میلیمتری جام بلندهرمتر ۱۷۰ ریال

محصولات کارخانه شماره ۲

سه میلیمتری جام‌باز هرمتر ۱٤٥ ریال

چهارمیلیمتری جام باز هر متر ۲۰۰ ریال

شش میلیمتری جام باز هرمتر ۳۰۰ ریال

شیشه مات

شیشه مات دو میلیمتری‌هرمتر ۱۱۰ ریال

شیشه‌مات سه میلیمتری هرمتر ۱٥۰ ریال

بامداد امروز آقای موسی ابراهیمی مدیر امور اداری شرکت سهامی شیشه قزوین در مورد تقلیل بهای شیشه و استقبالی که از محصولات‌این کارخانجات در سنوات اخیر بعمل آمده است اظهار داشت: طبق قراردادهای منعقده،شرکت سهامی شیشه قزوین در سال جاری ٥ هزارتن از انواع محصولات خود رابه شیخ‌نشین های خلیج‌فارس و کشور عربستان سعودی صادر خواهد کرد .

وی در مورد عرضه سهام شرکت شیشه قزوین به‌بورس تهران اظهار نمود که فعالیت پی‌گیر این شرکت به پیروی از منویات شاهنشاه آریامهر درمورد عرضه‌سهام‌در معاملات بورس‌اقدامات‌لازم وهمه‌جانبه‌ای بعمل آمده است ، بطوری‌که سهام این شرکت در بورس معاملاتی با رونق هرچه بیشتر خرید و فروش میشود . سال گذشته سهام شرکت شیشه قزوین در تالار بورس‌فعالترین شرکت از لحاظ سهام و از لحاظ مبلغ بوده‌است وتاکنون حدود ۳۰ درصد به قیمت‌سهام این شرکت افزوده شده که خود نمایشگر این واقعیت‌غیر قابل انکار است .

آگهی نوبت دوم

تبدیل سهام بی نام بانك ایران‌وخاورمیانه به‌سهام بانام

نظربه تصمیم مجمع عمومی فوق‌العاده‌صاحبان‌سهام‌شرکت‌سهامی‌عام‌بانك‌ایران و خاورمیانه،مورخ ۲٤ اسفندماه ۱۳٥۰ دائر به تبدیل سهام بی‌نام بانك‌به‌سهام بانام و بنابه تکلیف مقرر در ماده ٤٤ لایحه قانونی اصلاح قسمتی از قانون تجارت بدینوسیله از کلیه‌صاحبان‌سهام بی‌نام بانك دعوت میشود که ظرف‌مدت شش ماه از تاریخ نشر این آگهی برای تبدیل سهام خود شخصا یا بتوسط نماینده‌ای تام‌الاختیار باداره مرکزی‌بانك واقع در خیابان‌لاله‌زار کوچه برلن‌مراجعه نمایند . پس از انقضاء مهلت مزبور کلیه سهام بی‌نام بانك باطل شده تلقی ودر مورد چنین سهامی برابر مقررات بخش سوم لایحه قانونی‌اصلاح قسمتی از قانون تجارت رفتار خواهد شد .

هیئت مدیره

قابل توجه اعضاء محترم صنف چلوکبابی ها

بدینوسیله باطلاع کلیه‌افراد محترم صنف‌چلو کبابی میرساند چون تاریخ شروع انتخابات نزدیك میباشدبسیار لازم و ضروری است جهت مشاوره و تبادل‌نظر در مورد تشکیل یك اتحادیه متشکل و آبرومند و مناسب‌باموقعیت فعلی این صنف منطبق با قانون نظام صنفی پایه گذاری میشود لذااز کلیه همکاران عزیزدعوت می‌شوددرجلسه‌ای که به این مناسبت در روزهای یکشنبه هر هفته تا آخر اردیبهشت سال جاری در ساعت ٤بعدازظهر منعقد می‌شود شرکت فرمایند .

نشانی : میدان ژاله مقابل شهرداری ناحیه ۳ سالن پذیرائی رز.

آگهی مناقصه تعمیرات ساختمانی

سازمان مرکزی شرکت‌هاوابسته به وزارت اقتصاد تعمیرات ساختمانی کارخانه گونی‌بافی رشت‌را به مناقصه می گذارد.

داوطلبان می‌توانند همه‌روزه باستثنای ایام تعطیل بدبیرخانه سازمان مرکزی‌واقع در خیابان سپهبدزاهدی چهارراه سپندشماره ۲۱۰ مراجعه ویك نسخه از شرایط مناقصه وبرك مشخصات ونقشه ونمونه قرارداد را دریافت‌و باقیدقبولی آنرا امضاء نموده به‌پیوست پیشنهادات خود تاآخروقت‌اداری روزششم‌خرداد ماه ۱۳٥۱ تسلیم نمایند.

پیشنهادات‌واصله درساعت ده (۱۰)صبح‌روز ۷ر۳ر۱۳٥۱ قرائت میشود . حضور پیشنهاد دهندگان در جلسه آزادوسازمان‌مرکزی درردیاقبول کلیه پیشنهادات مختاراست .

سرپرست سازمان مرکزی‌شرکت ها
امیر کلالی

بارش آب معرفی میکند :

هیگروماتیك

آخرین روش آبیاری بارانی برای مزارع . بخصوص نباتات علوفه‌یی و ذرت . هر واحد از ۳٫٥ تا ۱٥۰ هکتار کاملا خودکار و قابل تنظیم به نحو دلخواه .

برای کسب اطلاع :

شرکت سهامی توسعه وتولید آبیاری بارانی « بارش آب »

شمارهٔ ۹۹ خیابان آناتول فرانس ـ تهران

تلفنهای ٦٦٧٧٢۸ ـ ٦٦٥٧٧۳ ـ ٤٤٧٢۳

● اگربه سرمایه خود علاقمند هستید ● اگرصرفه جوهستید

● اگربه حفظ ثروت اقتصادی مملکت علاقه دارید

● وسیله نقلیه ای راانتخاب کنید که دوام زیاد داشته وسالیان دراز برای شما کارکند

BRITISH LEYLAND LAND-ROVER

انواع ماشینهای لندرور

(مدل های شهری و بیابانی)

وانت یك تن ـ شش سیلندر ـ با کروك

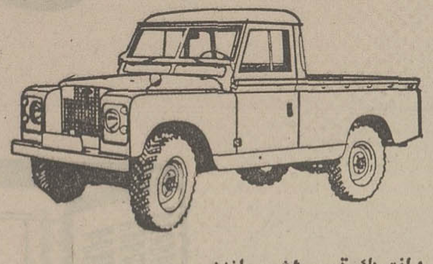

وانت یك تن ـ شش سیلندر

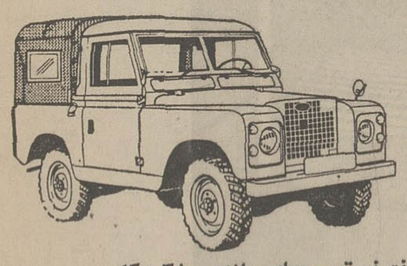

وانت نیم تن ـ چهار سیلندر ـ با کروك

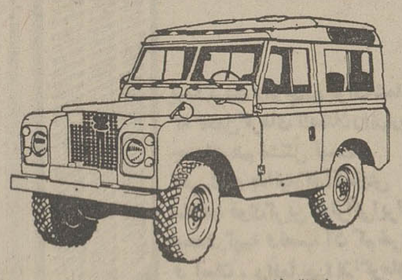

لندرور اطاق فلزی ۷ نفری ـ چهار سیلندر

● دودیفرنسیال ● پرقدرت ● محکم‌وبادوام ● رقابت ناپذیر

● موتورهای ۴ و ٦ سیلندر قوی وکم مصرف

شرکت سهامی خاص صنعتی تولیدی مرتب

خیابان شاه ، چهار راه شیخ هادی ، شماره ۲۹

تلفن مستقیم دایره فروش ٦٦۰۰۷۳ (شماره های تلفنخانه شرکت ٦٦٥٦۸٤ـ٤۸۱٤۹ـ٦٦٤۲۰۳)

اکثریت نمایندگان فروش لندرور درتهران‌وشهرستانهادرصورت لزوم تسهیلات نقدواقساط رانیز دراختیار مشتریان خود میگذارند.

بمناسبت سفر علیاحضرت شهبانو به کرمان :

کرمان
سرزمین نقشها و ستاره‌های آویخته ...

در کرمان، بزودی دانشگاه تاسیس میگردد
تاسیس دانشگاه ، از مدتها قبل درجلسات هیات مشورتی اطلاعات مطرح ودنبال شده بود

در آستانه سفر علیاحضرت شهبانوی ایران به کرمان، بار دیگر نام این شهر تاریخی ، گذشته آن و پیشرفتهای توجه انگیزی که در عصر انقلاب سفید نصیب مردم آن شده است در اذهان زنده میشود .

اکنون کرمان سرزمین نقش ها و ستاره های آویخته ، با همه ظواهر تاریخی و امروزی خود ، مقدم شهبانوی ایران را گرامی داشته است .

از این روما نیز بار سفرمی بندیم و به «کرمان» آرمیده در بستر گرم کویر سفر می کنیم، در حالیکه کرمان را ، هم بدیده هزاران سال قبل از این مینگریم و هم بدیده گسترده و آباد امروزش .

کرمان دربستر گرم کویر

روز های کرمان گرم و آفتابی و شبهایش ، همه شب تا سحر گاهان ، صاف وشفاف است و آسمان نیلگون آن از پرتو انبوه ستارگان میدرخشد.

شبها آنقدر ستارگان بزمین نزدیکند که انسان تصور میکند هر لحظه بخواهد میتواند با دست آنها را از سینه شفاف آسمان برگیرد .

کرمان در بستر گرم کویر خفته است ، و وجود کویر و بیابانهای پهناور در اطراف این شهر، و عدم کوهستانهای مرتفع سبب فقدان ابر های باران‌زا، و وجود آسمان آبی و شفاف آن شده است . با این وجود، اراضی وسیع و مستعد کرمان استعداد پرورش خرما و گردو، پسته و مرکبات را در کنار هم و با شرایط متضاد اقلیمی دارد !

کرمان از روزگاران کهن همزمان باتوسعه کشاورزی مهد گسترش صنعت و هنر نیز بوده است . کرمان زادگاه مردمی اصیل و نژادی خالص بوده و هم اکنون نیز مرکز زیست اکثریت زرتشتیان ایران است که با همان آداب ورسوم دیرین و آئین کهن و همان اصالت و ویژگیهای اخلاقی باقی‌مانده‌اند چنانکه هنوزهم آرم «فروهر» همراه باشعار «پندار نیك ـ گفتار نیك کردار نیك » بر سر در معابد، مدارس و اکثراماکن این شهر به چشم میخورد .

درباره کرمان چه گفته‌اند ؟

شهر کرمان از کهن ترین شهر های ایران است که نام آن در کتب یونان قدیم به صورت «کارامانیا» آمده است. در کتیبه های هخامنشی نیز از این شهر با نام «کواشیر» یاد شده است .

مولف کتاب نزهة القلوب در باره کرمان مینویسد :

«گشتاسب در کرمان آتش‌خانه (آتشکده) ساخته است و این امر از سابقه بسیار کهن این شهر حکایت میکند » و هم در این کتاب آمده است که اردشیر بابکان ، این شهر را که در آن قلعه‌های رفیع وجود داشت «بردسیر» خواند م دستور آبادی آنرا صادر کرد .

کرمان ، در طول تاریخ دور و درازش ، شاهد جنگها وظهور و سقوط دولتها بوده است. وقتی «حجاج بن یوسف» سرداری برای فتح کرمان فرستاد ، سردار برای حجاج نوشت : « اینجا سرزمینی است که آبش ناگوار ومردمانش دلیرند اگر لشکری اندك بدینجا فرستاده شود در طرفة العین تارومار خواهد شد »

کرمان در ایام قدیم ،یعنی در زمان هخامنشیان وساسانیان، برای خود فرمانروائی بزرگی داشته است وتحت عنوان «کرمان شاه» زیر نظر شاهنشاهان بزرك ایران اداره میشده است .

فردوسی در این باره گفته است :

بخواندم زهر کشوری لشگری
که این جنك وکین را کنم اسپری
یکی آنکه برخوزیان شاه بود
که رزم با بخت همراه بود
دگرشاه کرمان که هنگام جنك
نکردی بدل یادرای درنك

از اروپائیان مشهوری که در قرن اخیر به کرمان سفر کرده‌اند ، یکی پروفسورادوارد براون انگلیسی است که در اواخر سلطنت ناصرالدین شاه بایران آمده و چند ماه را در کرمان گذرانیده است .

کتاب مشهور براون بنام «یکسال در ایران» از ایام اقامت وی در کرمان داستان‌هائی دارد.

از آنجمله اینکه براون در کرمان مبتلا به چشم درد شد و به صواب دید یکی از کرمانیها، برای معالجه چشم ، دست بدامان وافور گردید.

وی ابتدا روزی چند گرم وتدریجا چند نخود و بعدا یکی دو مثقال تریاك میکشید! دراین اثنا تلگرافی از لندن برای اومیرسد که بمناسبت نزدیک شدن سال تحصیلی باید هرچه زودتر باز گردد و تدریس فارسی برابرای دانشجویان انگلیسی شروع کند .براوان با زحمت زیادی منقل و وافور را وداع میگوید و از کرمان خارج میشود و تا مدتی گرفتار خماری ترک تریاك بوده است .

کرمان ، شهر مذهب ها

ادوارد براون شهر کرمان را «دبستان المذاهب» معرفی میکند، زیرا میگوید دراین شهر زرتشتی، یهودی ، مسیحی و فرق مختلف مسلمان مانند صوفی ، شیخی ، اسماعیلی ، در کنار هم زندگی آرامی را میگذرانند .

مارکوپولو که در اواخر قرن سیزدهم میلادی بایران آمده است چندی هم در کرمان بوده و از فیروزه و شمشیر و شال کرمان و همچنین پسته‌وخرمای آن تعریف و تمجید میکند وشرحی از زیبائی زنان ماهروی نمکین کرمان می ـ نویسد . مخصوصا از چشمان افسونگر آنان شکایت دارد که دل جهانگرد ایتالیائی را از وطنش برکنده بودند

یکی دیگر ازجهانگردان مشهوری که در زمان ناصرالدینشاه به کرمان رفته و شرحی از اوضاع آنجا نوشته «راکوسکی» اتریشی است که در ضمن مقداری ازاشیاء نفیس کرمان را برای موزه های اروپا خریده و با خود برده‌است.

اینک بدنیست شهر کرمان را از نظر راکوسکی در بیش از یکصد سال قبل بنگریم :

«شهر کرمان شش دروازه دارد و به پنج محله تقسیم میشود که از این قرار است :
محله شهر ، محله خواجه‌خضر، محله قطب‌آباد ، محله شاه عادل، میدان قلعه .
عمارت ایالتی و تلگرافخانه و اداره قشونی در میدان ارك است.

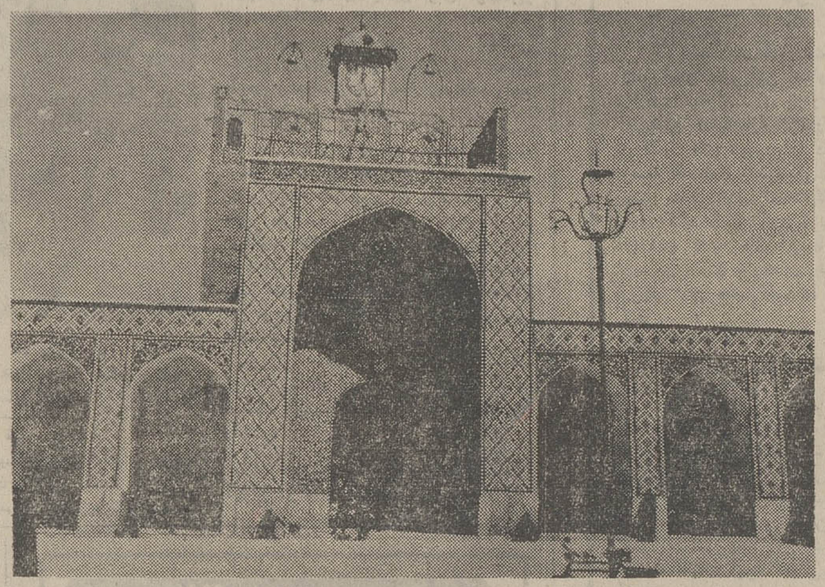

★ درکرمان، هماهنگ با نقش های افسون‌کننده‌قالی‌های بی‌نظیرش، هنروظرافت ، درکاشیکاری آثار باستانی آن نیز تجلی می‌کند .این ، نمای داخلی مسجد جامع کبیر کرمان است که یادگارهای ارزنده‌ای از هنرخیره کننده کاشیکاری ایران کهن دارد ...

علاوه بر میدان ارک ، میدان دیگری هم در شهر کرمان هست که آنرا میدان گنجعلی خان می‌ـ نامند .

از مساجد معروف کرمان ، یکی مسجد ملک است که میگویند ملک تورانشاه سلجوقی آنرا بنا کرده و دیگر مسجد ملک توران شاه سلجوقی آنرا بنا کرده و دیگر مسجد جامع که مسجد مظفر نیز به آن میگویند . حمام وکیل و مسجد ظهیرالدوله ومسجد پامنار ازجاهای دیدنی کرمان است . کرمان هم مانند سایر شهر های ایران لقب دارد و آنرا «دارالامان» میخوانند.

راکوسکی در جای دیگر از خاطراتش در کرمان مینویسد :

«سه روز بعد از ورود خود از والی کرمان که آن موقع پیرمرد هشتاد ساله‌ای بنام «صاحب اختیار» بود تقاضای ملاقات کردم . من با نهایت میل برای رفتن به ارک حاضر شدم ، اما صاحب خانه‌ام گفت : در ایران رسم بر عکس است و باید آنها بدیدن مسافر بیایند . لذا به والی خبر دادیم که فردا عصر منتظر تشریف فرمائی شما هستیم . اهل محله که این را دانستند تمام کوچه را با قالی فرش کردند و دیوار های کوچه را با شالهای کرمانی و پارچه های پشمی رنگارنگ پوشاندند .

در ساعت مقرر صدای سم اسبان و نهیب فراشان و یساولان بگوش رسید . تمام ملازمان توی حیاط و اطراف اتاق سرپا ایستادند . حاکم بر روی تشک قطوری چهار زانو نشست . اولین سئوال والی از ما این بود که آیا فرنگستان هم حالا روز است ؟ ظاهرا والی چیزی از آمریکا شنیده بود وآنرا با اروپا اشتباه میکرد .

دومین سئوال او این بود که کرمان را چطور دیدید ؟

من (راکوسکی) به والی گفتم : آسمان آبی رنگ و شفاف کرمان، در دنیا نظیر ندارد ، همینطور مردمان مهربان و خونگرم کرمان، که خیلی ازافراد سایر ملل مودب‌تر و خوشروترند» .

این ملاقات رسمی نیمساعت طول کشید والی با سردی هرچه تمامتر دستش را بطرف مادراز کرد . از قرار معلوم این سردی برای آن بود که بمناسبت تابستان دست والی عرق داشت و مایل نبود که دست پاک خودرا بادست ناپاک مسیحیان تماس بدهد .

متاعی نفیس بنام قالی کرمان

فرش کرمان در جهان بینظیر است و استقبال جهانیان از فرش بی رقیب کرمان در بازار های جهانی حاکی از وجود مایه های هنری شگرف دستبافی در میان مردم این سرزمین است .

فرش کرمان از حیث نقشه ،طرح، بافت و رنگ آمیزی یکی ازعالیترین صنایع ظریفه است.

«لرد کورزن» درکتاب خود موسوم به ایران راجع به قالیهای کرمان میگوید :

«تاکنون متاعی نفیس‌تر از قالی کرمان از زیر دست بشر بیرون نیامده‌است.»

امروزه بیش از پنجاه هزار نفر از مردم کرمان به صنعت فرش اشتغال دارندو باسی‌هزار دستگاه قالیبافی، در سطح استان کرمان، سالیانه بیش از پانصد هزار متر مربع فرش در این استان تولید میشود ، که از نظر صادرات به ممالک خارجی رقم بزرگی را تشکیل میدهد . بطور کلی دراین منطقه قریب یکصدوپنجاه هزارنفر مستقیما از طریق گسترش صنعت فرشبافی زندگی میکنند.

کرمان بعد از انقلاب

اثرات انقلاب سفید مانندهر شهر دیگری در کرمان نیز بزودی ظاهر گردید و ساکنان این استان تاریخی در سالهای اخیر تاریخ ایران آنچنان گامهای سریعی بسوی ترقی وتعالی برداشتند که تصور آن برخود مردم این دیار نیز مشکل بود.

هزاران کیلومتر معادن زرخیز «پابدانا» کرمان را در شمار یکی از شهرهای بزرگ تولید کننده مواد معدنی قرار داده است .

باذخایری که در معادن غنی پابدانا وجود دارد خوراک ما در صنایع ایران، کارخانه ذوب‌آهن ، برای سالهای سال تامین شده‌است و گردش این کارگاه عظیم صنعتی باوجود معادن غنی مس و ذغال سنگ و سایر سنگهای معدنی کرمان میسر است.

دانشگاه کرمان

همزمان با این پیشرفتها کرمان بجای «دارالامان» به دارالعلم تبدیل شده است . در سراسر استان کرمان ، صدها دبستان ودبیرستان نوجوانان این مرز وبوم را دردامان خود پرورش میدهند و از آنجا روانه آموزشگاههای عالی وسازمان های صنعتی بزرگ میسازند.

درست در آستانه سفر فرخنده علیاحضرت شهبانو ، کرمان آگاه شد که این شهردارای دانشگاه خواهد شد. تاسیس دانشگاه در کرمان از سالها قبل جزو آرزوها وخواست‌های مردمان این خطه‌بود واکنون که این آرزوی مردم‌بفرمان شاهنشاه آریامهر برآورده شده است کرمانی شاد وسربلند بدان میبالد.

اکنون بفرمان شاهنشاه مقدمات تاسیس دانشگاه کرمان از طرف وزارت علوم و آموزش عالی‌فراهم گردیده است و این دانشگاه در زمینی بوسعت یکمیلیون‌متر مربع اهدائی یکی‌ازافراد خیروسرشناس کرمان احداث میگردد .

تاسیس دانشگاه در کرمان از مدتها قبل درجلسات هیات‌مشورتی روزنامه اطلاعات در این شهر مطرح ودنبال گردید و اکنون که این طرح اجرا میگردد ، اطلاعات نیز سرافراز است که در پیشنهاد این طرح عظیم فرهنگی سهم‌قابل ملاحظه‌ای دارد.

تلویزیون آمریکائی
جنرال الکتریک
آئینه افسانه‌ها

از گرمای تابستان نترسید
کولر آزمایش هست !

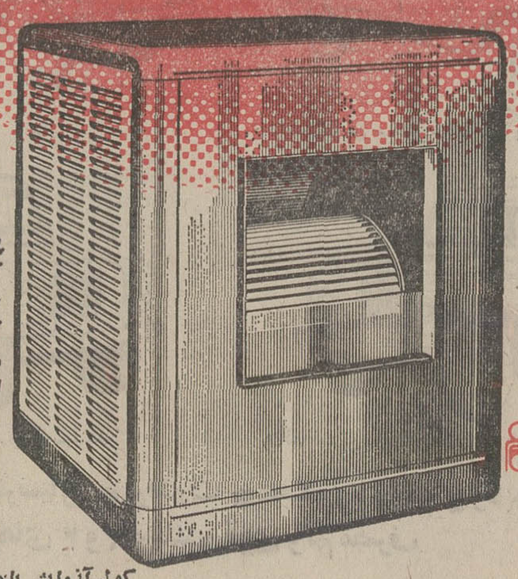

پیدا کردن راه چاره برای شما که تحمل گرمای تابستان را ندارید چندان هم مشکل نیست، کافی است بدانید که آزمایش سازنده قوی‌ترین کولر آبی ایران است و تهیه ونصب آن کم‌خرج و آسان . واقعاً چرا از گرمای تابستان میترسید کولر آزمایش که هست!

اینك در آغاز تابستان ۱۳۵۱ کولر آزمایش با مشخصات نوین و تکامل یافته به تعداد کافی در دسترس خریداران قرار دارد

باید دانست پروانه کولر آزمایش ساخت کارخانه مگ گر وادیسون امریکا است
بهمین دلیل قدرت خنك کنندگی آن ۳۰٪ از کولرهای معمولی بیشتر است

کولر آزمایش مجهز به خازن برق است و با نوسانات الکتریکی بخوبی کار میکند.

درمجلس سنا

سناتور سید مهدی فرخ :

تاکنون پرداخت حقوق اصلی یکعده ازهمردیفان ژاندارمری عملی نشده است

سناتور سید مهدی فرخ در جلسه علنی مجلس سنا گفت : حقوق قانونی و اصلی یک عده از همردیفان ژاندارمری را نمی‌دادند . در سال ۱۳٤٦ ابتدای دوره پنجم سنا ، آنها بمن مراجعه کردند باژاندارمری‌صحبت کردم و باستاد مکاتبه نمودم و دو سال ادامه پیدا کرد بالاخره ارتشبد اویسی را دیدم . خدا بایشان طول عمر بدهد . مرد وظیفه شناسی است راپورت تهیه کرد و بشرفعرض همایونی رسانید اعلیحضرت همایون شاهنشاه آریامهر امر فرمودند همان عملی که با شهربانی میشود با ژاندارمری هم بشود . به ستاد ابلاغ شد و ریس‌ستاد وقت موضوع را به ادارات مرجوع کردند این کاریکسال معطل ماند . ناچار شدم اجازه شرفیابی خواستم . خدا سایه اعلیحضرت همایون شاهنشاه آریامهر را از سراین مملکت و این مردم کم نکند عرایض خود را عرض کردم. اعلیحضرت امر فرمودند ارتش دخالت نکند وزارت کشور و ژاندارمری لایحه تنظیم کنندوحقوق این مردم رابدهند. این موضوع مربوط به نهم آذر است بنده از وزیر کشور سئوال کردم و روزی که بودجه مطرح بود از رئیس‌دولت هم سئوال کردم و تمنی کردم و خواهش کردم شب عید بدهید . اسفند گذشت باز انجام ندادند فروردین تمام شد . حالا هم آخر اردیبهشت است و هنوز نگذشته وبه هیات دولت نرفته است .

چون تاکنون عملی نشده‌استدعا دارم باین موضوع توجه خاص معطوف شود .

شهرهای ایران دربرابر غول مشکلات

بندرعباس : حریم دریا
آمل : فروش زمین
شیراز : نقشه جامع
سنندج : مضیقه مالی شهرداری
اصفهان : ترافیك ومسکن
یزد : فضای سبز
کرمان : باغهای شهر
کرمانشاه : آلودگی هوا

«باتوجه به ازدیاد جمعیت و کمکهایی که‌جایگزین عوارض دروازه‌یی شده است‌و براساس برآورد جمعیت سرانه میباشد، باید اضافه‌شود :ضمناشهرداری اصفهان درحال حاضر حدود۳۰ میلیون تومان به مردم بدهکار است درحالی که هرگز قادر به پرداخت این بدهی نخواهدبود!»

فضای سبز و کویر

موید علائی‌نماینده فرمانداری کل یزد گفت : فضای سبز مساله حیاتی‌برای مردمان‌حاشیه کویر است، چه از نظر تثبیت شن‌های روان و چه از نظر رطوبت ، بنابراین اگر بخواهیم باغات یزد را مشمول عوارض نوسازی کنیم غیرمستقیم از پیشرفت و توسعه فضای سبزدر این منطقه جلوگیری کرده‌ایم»

باغهای شهری کرمان

موسوی رئیس انجمن شهرستان از استان کرمان گفت :

«باغهائی که در محدوده‌شهر است ازپرداخت عوارض‌نوسازی تاحدودی‌معاف شود مشروط به اینکه دیوار این باغها به نرده تبدیل گردد..» .

وی همچنین پیشنهاد کرد که اراضی‌مزروعی موجوددرمحدوده شهرها تاموقعی که‌مورداستفاده زراعتی است ازپرداخت عوارض معاف شود. »

«کرمعلی اسعدیان نماینده استان کرمانشاهان گفت:«باغات برای شهرها جنبه حیاتی دارند و دولت باید در خرید باغهائی که مورد تفکیك‌قرار میگیردبه شهرداریها کمك کند تا از انهدام این باغها جلوگیری بعمل آید زیرادر غیراینصورت از هر نوع اقدامی که برای جلوگیری از آلودگی هوا و حفظ بهداشت محیط زندگی ازطرف دولت بعمل‌آید نتایج مورد نظرحاصل نخواهد شد.»

احیاء ساختمانهای‌قدیمی

حیدرعلی نادری رئیس انجمن استان فرمانداری کل یزد در زمینه وصول حق تشرف و حق مرغوبیت پیشنهاد کرد :

«سمینار در ماده ۱۸ قانون و ماده ۲ آئین‌نامه مربوط تجدید نظر کند تا هدف دولت از افزایش درآمد های شهرداری وتوسعه‌وتعمیم عمران‌واصلاحات شهری بیشتر از این طریق تامین گردد.»

وی همچنین پیشنهاد کرد: همانطوریکه در قانون برای احیای ساختمانهای قدیمی و کهنه ساز تاسه سال معافیت از پرداخت‌عوارض‌منظور شده، بخش خصوصی و شرکتهای تعاونی مسکن نیز از پرداخت عوارض نوسازی تا مدتی که انجمنهای شهر با تائید وزارت کشور تعیین مینمایند ، معاف باشند .»

عوارض و اخذ جرائم

چون درماده ۱۱ قانون شهرداریها اختیار داده شده که نسبت باراضی واقع در محدوده شهر که فاقد ساختمانهای اساسی میباشد در صورتیکه مالکین مشخصات و بهای ملك خود را اعلام ننمایند شهرداری اینگونه املاك را به تصرف درآورده و بقائم مقامی مالك از طریق مزایده نسبت به فروش آن و اخذ عوارض و جرائم و هزینه های متعلق باضافه پنج درصد قیمت ملك اقدام نمایندو در ماده ۱۳ قانون نیز در مورد عوارض یا قانون مرغوبیت عین ملك ووثیقه شهرداری مقرر گردید بنظر این‌هیات‌با اجرای مقررات فوق شهرداریها قادربه وصول عوارض و حق مرغوبیت از مالکین مستهلك میباشند و بنابراین قطع گاز و برق که از اختیارات عمومی و ضروری هرخانواده است موضوع ماده ۱۲ قانون غیر منطقی و منتفی میباشد .

افزایش حریم شهرهای‌ساحلی و اجازه فروش زمین های زارعتی در محدوده شهرها و لزوم دریافت‌عوارض ازبانکها در شهرستانها از جمله پیشنهاداتی است که شرکت کنندگان‌در سمیناربررسی‌مسائل قانون نوسازی و عمران‌شهری که قطعنامه آن در شماره روز پنجشنبه درج گردید . مطرح کردند .

سومین روز سمینار بررسی مسائل قانون نوسازی وعمران شهری با شرکت ۱٤۰ تن از شهرداران و روسای انجمن های شهر و شهرستان واستان درتالار اجتماعات‌وزارت کشور پس‌از شش‌روز بکر خودپایان‌داد

افزایش حریم دریا

در طول جلسات گروهی از شرکت‌کنندگان پیشنهاداتی ارائه کردند ، از جمله : شهردار بندرعباس اظهار داشت در مقررات مربوط به خانه سازی در شهرهای ساحلی ، حریم دریا ٦۰ متر پیش بینی شده است . این حریم شاید برای شهرهای ساحلی شمال مناسب باشد ولی برای شهر های ساحلی جنوب بخصوص بندر عباس وبوشهر مشکلات‌فراوان ببار آورده که باید موردتجدید نظر قرار گیرد.

عوارض از بانکها

شهردار آمل گفت : یکی از مشکلات شهری استان‌مازندران وجودزمینهای‌زراعی درمحدوده شهرهاست‌و بایداز طرف‌وزارت تعاون و امور روستاها به مالکین اینگونه زمینها اجازه فروش داده شود . وی افزود: پرداخت ۲۳ ونیم درصد از عواید شهرداریها به سایر سازمانها ظالمانه است‌و باید لغو شود .

شهردار آمل افزود بانکهای خصوصی در شهرها مثل قارچ رشد کرده‌اند و باید قوانین لازم جهت‌اخذ عوارض از آنها که از کلیه خدمات شهری استفاده میکنند تدوین شود .

در اتاقهای در بسته

بانکها و عوارض

عبدالحمیدمعرفت رئیس انجمن شهرستان سنندج ضمن بحث درباره مشکلات مخصوص سنندج درباره کمبود درآمد شهرداری سنندج و چگونگی راه تامین آن گفت :

«در شهر ما تعداد زیادی از بانکهای خصوصی‌ودولتی‌فعالیت میکنند ودرآمد قابل ملاحظه‌ای از مردم این شهر بدست می آورند و درحالیکه شهرداری برای انجام وظایف‌خودو اجرای برنامه های شهری‌از لحاظ‌مالی در مضیقه است ، دلیلی ندارد که این بانکها از پرداخت عوارض معاف باشند . در هر شهر به‌تناسب عوارض کسب گرفته میشود ولی به چه دلیل سازمانهای انتفاعی دولتی و شرکتهای دولتی مانند شرکت فرش باید از پرداخت عوارض معاف باشند ؟»

مشکلات اصفهان

«دکتر ملك‌صالحی عضوانجمن شهر اصفهان اظهار داشت :

«اصفهان درچهار سال‌گذشته ۱۵۰ هزار نفر اضافه جمعیت داشته است و این جمعیت در سال ۲ هزار به ۲ میلیون و چهارصد هزار نفر خواهد رسید . اصفهان از نظر مسکن و خانه و ترافیك در مضیقه است .

نخستین افسران دختر

مهرماه امسال پلیس ایران برای‌اولین بار صاحب « افسران دختر» خواهد شد عکسی که روز پنجشنبه گرفته شده یکی از دانشجویان‌پلیس را نشان میدهد که دفترچه‌های راهنمائی پلیس را بیکی از رانندگان میدهد .

تأسیس هنرستان صنعتی درخرمشهر

خرمشهریک واحد بزرگ فرهنگی‌با صرف‌هزینه‌ئی بالغ بر ۲۵۰ میلیون ریال در خرمشهر ایجاد میشود.

این واحد فرهنگی که یک هنرستان صنعتی‌خواهد بود شامل تاسیسات مختلف منجمله خوابگاه ، منازل مسکونی برای کارکنان هنرستان و استخر و زمین‌ورزش خواهد بود .

هنرستان صنعتی خرمشهر که اختصاص بمناطق خوزستان خواهد داشت‌و بطور شبانه روزی اداره‌میشود در زمینی که برای احداث آن در نظر گرفته شده است هفتصد هزار متر مربع وسعت دارد .

احداث این واحد فرهنگی یکی ازبرنامه های‌مجتمع وزارت آموزش و پرورش میباشدووزارت آبادانی‌ومسکن مامور تکمیل ساختمان آن شده است .

الوشعبه‌اطلاعات

● الو ، تلفن شماره۹۷۵۰٤۳ شعبه ایزنهاور ؟ من‌محمد مهرابی . از ٦ ماه پیش تاکنون ، کوچه نریمانی واقع در سرآسیاب‌مهرآباد در تاریکی فرورفته‌است. اهالی این کوچه تاکنون بارها از اداره برق و شهرداری خواسته‌اند که چند لامپ که روشنائی کوچه موکول به آن است در اینجا نصب شود. اگر برای آنها تهیه چند لامپ مشکل است اطلاع بدهند تا خودمان بخریم .

● الو ، تلفن‌شماره ۳۱۸٦۷۰ شعبه شهناز ؟ من علی اصغر میرصالح ساکن میدان فوزیه .. با فرا رسیدن تابستان گردوخاك وبوی سوخت اتوبوس ها تنفس اهالی را مشکل کرده است . برای جبران این وضع باید در حفظ فضای سبز کوشید ولی درختهائی که در این حوالی کاشته شده در اثر بی توجهی ماموران شهرداری در حال خشک شدن و از بین رفتن است .

● الو ، تلفن شماره ۹٥۱۰۸۲ شعبه مخصوص ؟ من علی راهوار ، ساکن خیابان قزوین ۱۲متری اردشیر ... دراین خیابان یکباب نانوائی بربری پزی هست که ابتدائی ترین اصول بهداشتی در آن رعایت نشده است و بعلاوه نان را نیز با قیمتی بیش از نرخ شهرداری بمردم‌عرضه میکند ، چرا ماموران شهرداری ناحیه ٤ باین خیابان سرکشی نمیکنند ؟

● الو ، شعبه مولوی ؟ من روح‌اله م . پ ساکن کوچه گمرک در خیابان صاحب جمع همسایه دیواربدیوار کاروانسرای شیشه برها هستم . ساختمان این کاروانسراکه در حال‌حاضر چندین خانواده درآن زندگی میکنند بسیار قدیمی و نا مستحکم است بطوریکه هرآن ممکن است فرو بریزد . چنانکه چندی‌پیش سقف یکی از اتاقهای آن فرود آمد .ازشهرداری ناحیه میخواهیم قبل از اینکه تمامی سقف این کاروانسرا فرو بریزد ، در این باره فکری بکنند .

حوادث شهرستانها

مرگ ناگهانی یك مسافر

آمل ـ زنی که با اتوبوس از تهران عازم تربت‌حیدریه بوددر نزدیکی‌آمل ،هنگامیکه‌اتوبوس در کنار جاده متوقف شده بود درگذشت .

جسد این زن مسافر که‌طاهره یعقوبیان نام داشت مورد معاینه قرار گرفت‌وپزشك قانونی اعلام داشت وی‌براثر بیماری سرطان درگذشته است .

فریده در چاه خفه شد .

کرمانشاه ـ دختر بچه ٦ ساله‌ای بنام « فریده » ساکن روستای (اکبرآباد خالصه) از توابع کرمانشاه داخل چاه افتاد و خفه شد .

برق ، جان دانش آموزی را گرفت

کرمانشاه ـ جوانی ۱۷ ساله بنام محمود کودرزی دانش‌آموز هنگام مطالعه در یکی ازپیاده‌رو های کرمانشاه دچاربرق گرفتگی شد و درگذشت .

بقرار اطلاع وی بعلت بالارفتن از قسمتی از تیر برای استفاده بیشتر از «نور چراغ» دچاربرق گرفتگی شده است !

داماد و پدر زن درکنار هم مردند

مشهد ـ مرد چهل‌ساله‌ای بنام اصغر وفانیا اهل روستای قلندر آباد از توابع فریمان در حالیکه مشغول حفر چاه‌بوددچار خفگی شد و داماد وی بنام غلام وفانیا نیز که برای کمك به پدر زنش بداخل چاه رفته بود جان خودرا از دست داد ، اجساد این دو تن توسط مامورین ازچاه‌بیرون کشیده شد.

مامور گارد جنگل غرق‌شد

بندرشاه ـ یکی از سربازان مامور گارد جنگل بندر شاه که برای جلوگیری از صید قاچاق ماهی بداخل رودخانه رفته بود گرفتار امواج گردید و غرق شد .

جسد این‌سربازوظیفه که‌رجب اسئادی نام داشت پس از ۲٤ ساعت‌از آب بیرون کشیده‌شد.

تلقیح واکسن رایگان

مادران ارجمند با تلقیح واکسن بیماری ها جگرگوشه های خودرا از چنگال امراض مهلک نجات دهید در اجرای این مقصودتلقیح کلیه واکسنها از قبیل‌سرخک ـ فلج اطفال ـ دیفتری و کزاز ـ سیاه سرفه ـ آبله ـ حصبه ـ سل ـ وبا بطور رایگان برای کلیه مراجعین انجام میشود .

آدرس گمرک خیابان شیرو خورشید چهارراه استخر سازمان پزشکی استخر تلفن ۹٥٤۰۰٤ و ۹٥٤۰۰٥ و ۹٥۰٥۸۱ و ۹٥۱۷۹۳

آ ـ ۷۲۷۸ ۱ـ۲

آگهی استخدام ایرالکو

شرکت سهامی آلمینیوم ایران افراد ایرانی زیر را بمنظور کار در کارخانه آلمینیوم ایران واقع‌درشهرستان اراك‌استخدام مینماید .

۱ـ دونفر ماشین نویس فارسی وانگلیسی درجه یك با آشنائی کامل بزبان انگلیسی و داشتن حداقل سه سال تجربه کار مطلوب.

۲ـ دونفر پزشکیار مرد با داشتن مدرك پزشکیاری و حداقل ۳ سال تجربه دراموزش درمانی .

از واجدین شرایط خواهشمند است جهت‌مصاحبه به کارگزینی این شرکت در کارخانه آلمینیوم ایران مراجعه ویاوسیله مکاتبه ضمن ارسال یك قطعه عکس مشخصات کامل خودرا ارسال فرمایند .

۱ـ۳ آ ـ ۱۲۲۸۲

آگهی دعوت مجمع عمومی عادی سالیانه

در اجرای مواد ۱۰ و ۱۱ اساسنامه بدین وسیله ازسهامداران شرکت دعوت میشود که در مجمع عمومی عادی سالیانه که‌روز شنبه سوم تیر ماه ۱۳۵۱ ساعت ٦ بعداز ظهر در محل شرکت تشکیل میشود حضور بهمرسانند .

دستور جلسه عبارتست از :

۱ـ رسیدگی به ترازنامه سالیانه شرکت و تصویب آن
۲ـ تصمیم در باره سود و زیان و طرز تقسیم آن
۳ـ انتخاب بازرسان اصلی و علی‌البدل برای سال ۱۳۵۱
٤ـ اجرای ماده ۹۷ قانون اصلاحی‌تجارت مربوط‌به تعیین روزنامه کثیرالانتشار .

هیئت مدیره شرکت سهامی اصفهر زاده

آگهی احضار

بغیر ارتشیان ۱ـ گل‌میر ۲ـ یوسف که محل اقامت آنان جلگه چاه‌دراز تعیین گردیده و فعلا مجهول‌المکان هستند ابلاغ میگردد که باتهام شرکت در اخفاء ۳٦٫٥۰۰ کیلو گرم تریاك دراین بازپرسی تحت تعقیب میباشند مراتب سه نوبت متوالی آگهی میگردد تا خود را بشعبه دوم بازپرسی دادسرای دادگاه عادی ۱٦ واقع در کرمان معرفی نماید در صورتیکه تا دوماه بعداز تاریخ‌آخرین اعلام درجراید خود را معرفی ننماید بدون حضور آنان رسیدگی و اقدام قانونی بعمل خواهد آمد.

م‌الف ۲۷٦۳

بازپرس شعبه ۲ دادسرای دادگاه عادی ۱٦ کرمان .

شماره ٦٦۲ ـ د تاریخ ۱۰ر۲ر٥۱

آگهی پذیرش دستیار برای بخش پزشکی اجتماعی

دانشکده پزشکی دانشگاه پهلوی بمنظور گذرانیدن دوره تخصصی در رشته اجتماعی COMMUNITY MEDICINE برای سال تحصیلی ٥۲ـ٥۱ دو نفر دانشجو که‌دارای‌درجه دکترا در پزشکی بوده و آشنائی کامل بزبان انگلیسی داشته باشند از طریق مصاحبه حضوری انتخاب مینماید. داوطلبین میتوانند مدارك خود را بشرح زیر :

۱ ـ فتوکپی دانشنامه دکترا
۲ ـ فتوکپی دفترچه خاتمه خدمت یا معافی دائم از آن
۳ ـ رونوشت با فتوکپی شناسنامه دو برك
٤ ـ عکس ٦ × ٤ سه قطعه

ازتاریخ انتشار آگهی‌تا مدت یك‌ماه بدبیرخانه دانشکده پزشکی دانشگاه پهلوی ارسال دارند دوره این رشته سه سال‌و پس‌از فراغت‌از تحصیل متخصص بهداشت شناخته خواهند شد دانشجویان در صورت واجد بودن شرائط ممکنست‌در سال دوم دوره تخصصی بیکی از دانشگاههای معروف خارج بمنظور احددرجه فوق لیسانس‌در بهداشت عمومی اعزام گردند ضمنا باطلاع کلیه داوطلبان میرسانند که دستیاران تمام وقت بوده و حق داشتن مطب و یا شغل دیگری را ضمن دوره تخصصی نخواهند داشت . ت

دانشکده پزشکی دانشگاه پهلوی

گروه فرهنگی هدف

یکدوره کلاسهای فشرده کنکور (پزشکی فنی ـ کشاورزی ـ علوم) با ۱٥۰ جلسه درس ودریافت ۲۰۰۰ ریال برای دانش آموزانی که درخرداد فارغ التحصیل می‌شوند از ۲۷ خرداد تشکیل میدهد

برنامه این کلاسها تستی است واز داوطلبان امتحانی نظیر آنچه در مسابقات دانشگاهها انجام می شود بعمل آورده‌و بوسیله ماشین های (I.B.M) تصحیح‌و نتیجه رااعلام‌خواهد نمودداوطلبان شهرستانی می توانند مبلغ ۲۰۰۰ ریال بحساب شماره ۱۷۹ بانك صادرات شعبه شماره ۹۳٥ تهران خیابان پهلوی واریز نموده و فیش آن را بانضمام سایر مشخصات ورشته تحصیل به آدرس زیرارسال دارند.

خیابان پهلوی جنب کلانتری مرکز دبیرستان شماره ۱
هدف تلفن ٦٦٦۸۲۳ ـ ٦٦۱٦۷۹

آگهی ازشرکت مخابرات ایران

بمنظور گسترش و بهبود ارتباطات تلفنی قسمتی از کابلهای منطقه زیر بعلت ضرورت فنی از تاریخ ۱ر۳ر٥۱ برگردان می شود . ناگزیر اختلالاتی بمدت محدود در ارتباط تلفنی مشتریان محترم روی خواهد داد .

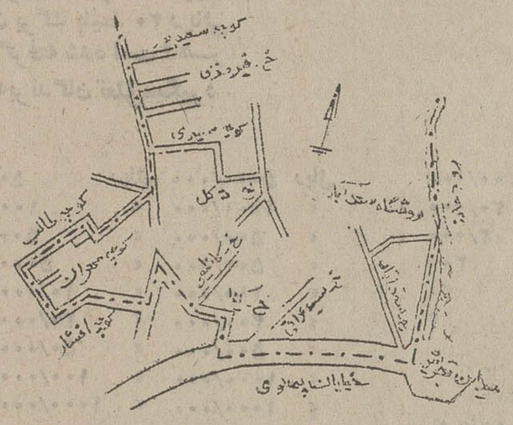

م الف ۲۷۰۱ اداره نصب شبکه شرکت‌مخابرات‌ایران

آگهی استخدام

نیروی دریائی شاهنشاهی به منظور تکمیل کادر درجه‌داری خود تعدادی داوطلب واجدشرایط از طریق مسابقه جهت طی دوره آموزشگاه های‌تخصصی مورد نیاز درسال ۱۳۵۱ استخدام‌مینماید.

۱ـ تابعیت دولت شاهنشاهی ایران .
۲ـ دارا بودن صحت‌مزاج و تناسب اندام برطبق گواهی پزشکی ن ـ د ـ ش .
۳ـ حداقل قد ۱٦٥ سانتی متر
٤ـ سن بین ۱۷ الی ۲٤ سال
٥ـ دارا بودن گواهینامه سوم متوسطه و یا کارنامه سوم دبیرستان های حرفه‌ای در رشته های (برق و مکانیك)
٦ـ متدین به‌یکی از ادیان رسمی .
۷ـ نداشتن عائله تحت تکفل .
۸ـ سپردن تعهد خدمت در مناطق و پایگاه های تابعه نیروی دریائی شاهنشاهی .
۹ـ موفقیت در آزمایشات ورودی

داوطلبین در مدت آموزشگاه شبانه‌روزی بوده و کلیه هزینه دانش‌آموزان از قبیل پوشاك، خوراك وسائل‌زیست بعهده‌نیروی دریائی‌شاهنشاهی خواهد بود و در تمام مدت تحصیل ماهیانه مبلغ ۱۲٥۰ ریال به آنان پرداخت خواهد شد و پس‌از طی دوره آموزشگاه و موفقیت در امتحانات‌مربوطه بعداز یکسال بدرجه سهناوی دومی مفتخر وترفیعات بعدی آنان برطبق مقررات قانون استخدام نیرو های مسلح شاهنشاهی خواهد بود خواستاران‌واجد شرایط میتوانند جهت ثبت‌نام از تاریخ ۲۰ر۲ر٥۱ با در دست داشتن یکبرك فتوکپی‌مدرك تحصیلی و ٤ قطعه عکس ٤×٦ و سه برك فتوکپی شناسنامه به نشانی تهران چهارراه قصر ستادنیروی دریائی شاهنشاهی آجودانی کل شعبه استخدام مراجعه نمایند .

م الف ۲۰٤٥ فرمانده نیروی دریائی شاهنشاهی
۱ـ۹۹۱۸

آگهی استخدام کارآموز قضائی

چون وزارت دادگستری برای تکمیل وتوسعه سازمان قضائی در سال ۱۳۵۱ احتیاج بتعدادی کارآموز قضائی داردکه باید طبق قانون استخدام قضات و شرایط کارآموزی‌ازبین لیسانسیه‌های رشته قضائی دانشکده حقوق داخله و لیسانسیه های حقوق از دانشکده های حقوق خارجه و دارندگان درجات بالاتر ازآنها از طریق امتحان‌و مسابقه ورودی انتخاب نماید . بنابراین مراتب باطلاع دارندگان دانشنامه لیسانس رشته قضائی دانشکده حقوق‌داخله‌و لیسانس حقوق ازدانشکده‌های حقوق خارجه و درجات بالاتر از آنها میرساند که با در دست داشتن مدارك زیر :

۱ـ اصل دانشنامه لیسانس‌یا گواهینامه‌موقت پایان تحصیلات یا کارنامه قبولی
۲ـ اصل دفترچه پایان خدمت‌زیر پرچم‌یا برك معافیت از خدمت وظیفه برای متولدین از ۱۳۱۲ ببعد .
۳ ـ اصل شناسنامه
٤ یکبرك گواهی عدم سوءپیشینه
٥ ـ معرفی‌نامه سازمان هدایت فارغ‌التحصیلان کشور .
٦ ـ دو قطعه عکس (٤ × ٦)

حداکثر تا آخر وقت روز دوشنبه پانزدهم خرداد ماه ۱۳۵۱ برای ثبت‌نام باداره کارگزینی مراجعه نمایند .

(مواد امتحانات عبارتند از :)

۱ ـ حقوق مدنی
۲ آئین دادرسی مدنی
۳ ـ حقوق جزا
٤ ـ آئین دادرسی کیفری
٥ ـ حقوق تجارت
٦ ـ اطلاعات عمو می که بصورت تست بعمل خواهد آمد

دانشجویان سال چهارم رشته قضائی دانشکده حقوق هم میتوانند ثبت نام نمایند ولی شرکت آنان در امتحانات مربوطه موکول‌باراثه دانشنامه لیسانس وسایر مدارك فوق میباشد . ضمنا به قبول شدگان دوره کار آموزی قضائی که بشغل قضائی اشتغال یابند علاوه‌بر حقوق پایه قضائی و فوق‌العاده اشتغال خارج از مرکز ، مزایای مناسبی بعنوان فوق‌العاده مخصوص شغل قضائی نیز پرداخت میشود .

وزارت دادگستری

آگهی ازشرکت مخابرات ایران

بمنظور گسترش وایجاد امکانات بیشتر جهت پخش شماره های جدید قسمتی از کابل های منطقه زیر بعلت ضرورت فنی از تاریخ ـ ٦ر۳ر۱۳٥۱ برگردان میشود و ناگزیر اختلالاتی در ارتباط تلفنی مشترکان محترم روی خواهد داد . شماره تلفنهای موجود در این منطقه‌باشماره های جدیدیکه در اختیار قسمت اطلاعات (۱۱۸) گذارده میشود تعویض خواهد شد .

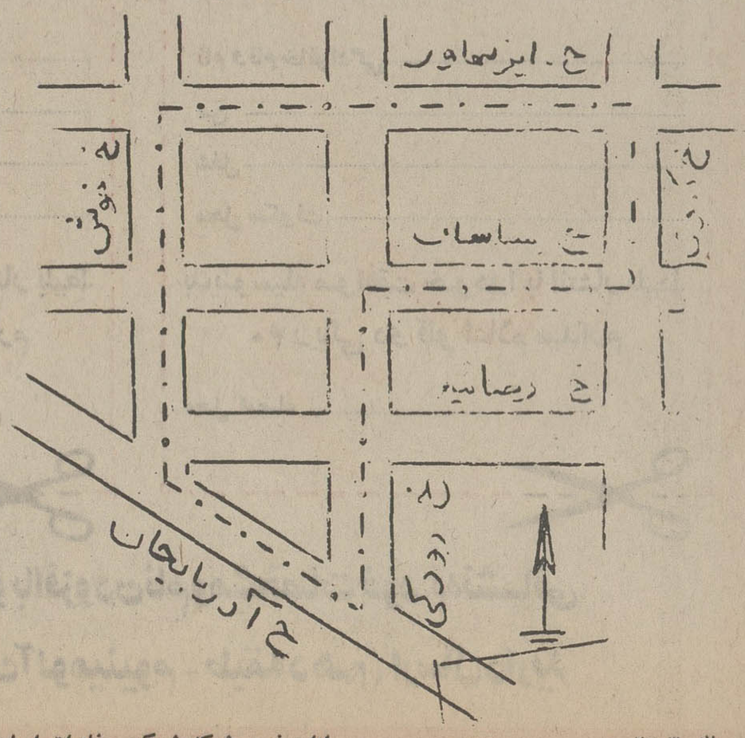

م‌الف ۲۷۰۳ اداره نصب شبکه شرکت مخابرات ایران

فرش

★ فرشبافان محلی نباید فرش را روی کول خود بگذارند و بفروش برسانند !

★ دولت باید درکارصادرات فرش نظارت کند

اتومبیل بافرش رقابت کرد و پیروز شد!

آقای علی رسولی بازرگان‌جوان فرش ترکمن به خبرنگار اطلاعات گفت: وضع عوارض وحقوق‌گمرکی سنگین براتومبیل قیمت فرش را ترقی داده است !

حکایت فرش ، قصه‌ای‌تکراری ولی پایان ناپذیر است . بهرجا داربست قالی دیده‌میشود ،بپای آن حکایت هاست و حکایت ها لبریز از دقایق ، ریزه‌کاری هاو شوق و شور هائیست که شاید در کمتر صنعتی نظیر آن دیده میشود . درکارگاه های قالیبافی معنای پرشکوهی از زمان انبوه شده را میتوان دید ، میلی‌متر به‌میلی‌متر هرفرش‌قصه‌ها دارد، قصه هائی که‌تکرار میشوند‌اما همیشه‌لذتبخش وجادوئی‌هستند. پشم‌چینی ،شستشوی‌آن، رشتن آن ،رنگ‌کردن‌آن‌وبعد پرداخت نقشه ، بافتن گره‌گرهفرش وبعد پرداخت دیگربار آن همه وهمه برای هر قطعه فرش تکرار می شود و در کنار آن حرفها و سخن‌هاست‌که‌بی‌شبهه‌شنیدنی، خواندنی و لذت‌بردنی است .

این‌بار ، در ادامه بررسی فرش ایران و اشاره بر فرش ترکمن یکی ازبهترین نوع فرش ایران بدیدارآقای«علی رسولی» بازرگان فرش ترکمن میرویم و در آغاز از او میخواهیم درباره تدارکاتی که برای تهیه فرش فراهم میشوداطلاعاتی دراختیار گروه گزارش‌های مستندروزنامه اطلاعات قرار دهد .

آقای «علی رسولی» که علیرغم سن کم از خبره‌گان فرش ترکمن است و از بیست سال فعالیت ممتد خود در زمینه فرش ۸سال آنرا در خدمت تجارت و بررسی فرش ترکمن‌گذارده است میگوید :

ـ بعد از جمع‌آوری پشم‌نوبت به شستشوی آن میرسد. غرض از این کار زدودن‌چربی‌و سایر آلودگی ها از پشم است . در پاره‌ای نقاط پشم ناشور را پس‌از پاک کردن به نخ پشم یا باصطلاح فرشبافان خامه تبدیل می کنند و قبل از رنگ کردن آنرا مدت نیم ساعت در آب‌گرم می شویند و باندازه ۳ درصد وزن آن کربنات دوسودو اندکی صابون اضافه میکنند . بعداز این عمل پشم‌را‌از محلول‌بیرون آورده ۱۲ ساعت‌در محلول‌زاج سفید میگذارند ، بعد خشک می کنند و سپس یکبار دیگر عمل شستشو با زاج سفید را انجام میدهند . ذکراین‌نکته لازم است که چنانچه پشم را قبل‌از اینکه تبدیل به نخ کنند خوب بشویند از جهات متعدد بهتر است .

در حال حاضر چند کارخانه پشم‌شوئی در کشور مشغول‌بکار است و نیازمندی‌های فرشبافان را تامین میکند . مرحله بعدی تهیه نخ پشم است پیش‌ازتابیدن پشم آنرا خوب حلاجی میکنند تا تار های آن خوب ازهم جدا شود ، معمولا این عمل بوسیله کمان‌زه‌دار که با زهکوب به‌آن کوبیده میشود انجام میگیرد . پشم حلاجی شده توسط زنان‌و مردان‌بوسیله‌دوک‌رشته میشود. نوک دوک را که یک سر پشم به آن متصل است روی زمین میگذارند و با حرکت چرخش آنرابگردش‌درمی‌آورند وبسرعت رشته پشم رابصورت باریکتری درمی آورند تا بوسیله چرخش دوک تبدیل به نخ‌شود . درحال حاضر کارخانه های نخ‌ریسی پشمی متعددی در ایران وجود دارد ولی‌کارشناسان خبره‌فرش عقیده دارند . پشمی که با کارخانه بافته می شود بیش‌از اندازه «تا» میخورد و درنتیجه شکنندگی پیدا میکند .

پس‌از تهیه این مقدمات‌پشم برای رنگرزی آماده میشود .

ماجرای اتومبیل بافرش !

آقای علی رسولی که بسهم خود تلاش میکند تا در رونق بازارجهانی‌فرش‌ترکمن اقداماتی انجام دهد ، میگوید :

ـ فرش ترکمن که روزگاری از پرفروش ترین فرش های صادراتی ایران بود، امروزمقام جهانی خود را از دست داده است و این شکست علل‌مختلفی دارد که مساله رقابت فرش‌های ترکمن بافت پاکستان از اهم‌آن است . در پاکستان رنگ و پشم درجه‌بندی شده و بهمین دلیل ثبات رنگ‌آن‌جلب‌توجه خریدار خارجی را میکند و چون فرش ترکمن‌فرش‌دلخواه اروپائی‌هاست پاکستانی ها نقشه فرش ترکمن ایران را تقلید کرده‌اند وباتوجه به ارزانی قیمت فرآورده های پاکستان که معلول پائین بودن سطح دستمزد ها ووفور کارگر فرشباف است یارای رقابت با فرش ترکمن ایرانی را بدست آورده‌اند ، متاسفانه در تحت چنین شرایطی که فرش ترکمن نیازمند حمایت بود ، براتومبیل های ساخت کشور های خارج که به ایران وارد میشد حقوق‌و عوارض سنگین گمرکی وضع شد و کشور های صادر کننده این اتومبیل ها که‌درضمن‌وارد کننده فرش ایرانی بودند مقابله بمثل کردند وسنگین ترین‌حقوق گمرکی‌رابرای‌فرش ایرانی‌منظور داشتند :

این مقابله بمثل سبب شدکه فرش ایرانی گرانتر از نرخ معمول ببازار عرضه شود و در نتیجه از سایر رقبا شکست بخورد

قالی بدوشان گنبدی !

آقای علی رسولی از تولیدکنندگان منفرد فرش ترکمن‌نیز گلایه دارد و در این مورد می گوید :

متاسفانه همزمان با تضییقاتی که برای فرش ترکمن درداخل و خارج کشور فراهم گردید ، تولید کنندگان منفرد وفرشبافان محلی نیز ندانسته در شکست بازار داخلی فرش ترکمن‌اقدام کردند. از کج‌سلیقگی‌هائی که در راه تهیه مواد اولیه فرش ترکمن شد میگذرم و توجه شما را به این نکته جلب می کنم که بسیاری از فرشبافان ترکمن فرآورده‌های خود راروی دوش انداختند و در کوچه و بازار بفروش مشغول شدند واین‌خود به بی‌اعتباری فرش ترکمن‌کمک کرد

بنظر من مقامات مسئول باید بشدت بااین گونه بازاریابی‌ها که‌از ارزش فرش میکاهدمبارزه کنند

آقای علی رسولی از گنبد کاووس، بندرشاه، گمیشان و بجنورد بعنوان مهمترین مراکز بافت فرش‌های ترکمن یاد کردو یادآور شد که چنانچه پشم و رنگ درجه‌بندی شودوبخصوص در کار صادرات نظارت کافی بعمل آید. فرش ترکمن نیز می تواند یکبار دیگر توجه‌خریداران فرش را در بازارهای جهانی بسوی خود جلب کند .

بازرگان جوان فرش ترکمن همچنین پیشنهاد میکند که‌دولت با همکاری صادر کنندگان فرش برنامه های تبلیغاتی بزرگی را در خارج از کشور پیاده کند و بخصوص تفاوت‌های فرش بافت ایران و محصولات مشابه را به خارجیان بنمایاند .

ادامه دارد

نقشه خرچنك !

بدرستی منشاء طرح خرچنگ معلوم نیست واز آنجا که در قالیهای ترکی نظائر آن زیاد دیده میشود بعضی گفته‌اند اصل آن از ترکیه است. معهذا تمیتوان این‌گفته را پذیرفت زیرا در بسیاری از نقشه‌های خرچنگ که تنوع آن نیز بسیار زیاد است، شاخ وبرگهاواشکال خاص‌ایران دیده میشود. این نقش اکثرا از اشکال مختلف و مجزا از یکدیگر ساخته شده که چون نقش اصلی آن‌منظره‌خرچنگ را دارد به نقشه خرچنگی معروف شده است. در دهات همدان و منطقه هریس ونیزبین قبایل قشقائی نقش‌خرچنگ دیده میشود .

نقشه گل حنائی

حنا درختی است که در مناطق گرمسیر ایران میروید و دارای گل قرمز رنگ‌زیبائی است‌که‌ازبرگ کوبیده‌آن‌برای رنگ‌آمیزی استفاده میشود و بخصوص‌در روستاهای‌جنوب دست و سررا با آن رنگ می کنند ورنگ ثابتی دارد.ظاهرا نقشه گل حنائی از همین‌گل مایه گرفته‌است‌و سلیقه‌خاص هنرمندان ایران آنرابصورت طرح هنری زیبائی درآورده است. این طرح بیشتر در سلطان‌آباد اراک‌و مشک‌آباد ومحال بکار برده میشود .

شما هم نظر بدهید

بمنظور اطلاع از عقاید و نظریات هم میهنان عزیز دربارهٔ چگونگی انتشار بلیطهای اعانه ملی و مراعات نظر اکثریت مردم دراین باره ، سه نوع بلیط اعانه‌ملی بامشخصات وشرح جوایز هر کدام ، در زیر بنظرشما می‌رسد.مشخصات هریك ازاین بلیطهارا مطالعه کنید وعقیده خودرا درباره‌بلیط انتخابی خودتان ، باارسال فرم بلیط مورد نظر ، باما در میان بگذارید .

بلیط اعانه‌ملی
۲۰ ریالی
دارای یك شماره قرعه‌کشی

جوایزی که برای هریك میلیون برگ بلیط ۲۰ ریالی درنظر گرفته شده است وهر هفته به‌برندگان تعلق‌میگیرد .

۱۰۰/۰۰۰	جایزه	۵۰	ریالی ۵۰۰۰/۰۰۰ ریال
۱۰/۰۰۰	«	۱۰۰	« ۱۰۰۰/۰۰۰ «
۱۰۰۰	«	۵۰۰	« ۵۰۰/۰۰۰ «
۱۰۰	«	۵۰۰۰	« ۵۰۰/۰۰۰ «
۱۰	«	۱۰/۰۰۰	« ۱۰۰/۰۰۰ «
۱۰	«	۲۰/۰۰۰	« ۲۰۰/۰۰۰ «
۱۰	«	۵۰/۰۰۰	« ۵۰۰/۰۰۰ «
۱۰	«	۱۰۰/۰۰۰	« ۱۰۰۰/۰۰۰ «
۱	«	۱۰۰۰/۰۰۰	« ۱۰۰۰/۰۰۰ «

دوجایزه‌ارفاقی‌ماقبل‌و مابعدجایزه‌ممتاز یك‌میلیون‌ریالی‌هرکدام ۱۰/۰۰۰ریالی ۲۰/۰۰۰ «

جایزه قهرمان شانس : یك دستگاه اتومبیل

نام و نام خانوادگی .....
سن .....
شغل .....
محل سکونت .....

بدینوسیله موافقت خودرا با انتشار بلیط ۲۰ ریالی اعلام میدارم

محل امضاء .....

بلیط اعانه‌ملی
۳۰ ریالی
دوقلو و غیرقابل تفکیك

جوایزی که برای هریك میلیون برگ بلیط ۳۰ ریالی دوقلو درنظر گرفته شده وهر هفته به برندگان بلیطهای‌مرغ و بلیطهای‌ماهی تعلق‌میگیرد .

۲۰۰/۰۰۰	جایزه	۵۰	ریالی ۱۰/۰۰۰/۰۰۰ ریال
۲۰/۰۰۰	«	۱۰۰	« ۲/۰۰۰/۰۰۰ «
۲/۰۰۰	«	۵۰۰	« ۱/۰۰۰/۰۰۰ «
۲۰۰	«	۲۰۰۰	« ۴۰۰/۰۰۰ «
۲۰	«	۵۰/۰۰۰	« ۱/۰۰۰/۰۰۰ «
۲	«	۱/۰۰۰/۰۰۰	« ۲/۰۰۰/۰۰۰ «

۴ جایزه ارفاقی ماقبل و مابعد جوایز ممتاز یك میلیون ریالی هرکدام ۵/۰۰۰ ریال ۲۰/۰۰۰ «

جایزه قهرمان شانس : یك دستگاه اتومبیل

نام و نام خانوادگی .....
سن .....
شغل .....
محل سکونت .....

بدینوسیله موافقت خودرا با انتشار بلیط ۳۰ ریالی دو قلو اعلام میدارم

محل امضاء .....

بلیط اعانه‌ملی
۴۰ ریالی
دوقلو و قابل تفکیك

جوایزی که برای هریك میلیون برگ بلیط ۴۰ ریالی دوقلو درنظر گرفته شده وهر هفته به‌برندگان بلیطهای مرغ و بلیطهای ماهی تعلق‌میگیرد .

۲۰۰/۰۰۰	جایزه	۵۰	ریالی ۱۰/۰۰۰/۰۰۰ریال
۲۰/۰۰۰	«	۱۰۰	« ۲/۰۰۰/۰۰۰ «
۲/۰۰۰	«	۵۰۰	« ۱/۰۰۰/۰۰۰ «
۲۰۰	«	۱۰/۰۰۰	« ۲/۰۰۰/۰۰۰ «
۲۰	«	۲۰/۰۰۰	« ۴۰۰/۰۰۰ «
۲۰	«	۵۰/۰۰۰	« ۱/۰۰۰/۰۰۰ «
۲	«	۱/۰۰۰/۰۰۰	« ۲/۰۰۰/۰۰۰ «

۴ جایزه ارفاقی ماقبل و مابعد جوایز ممتاز یك میلیون ریالی هرکدام ۵/۰۰۰ ریال ۲۰/۰۰۰ «

جایزه قهرمان شانس : یك دستگاه اتومبیل

نام و نام خانوادگی .....
سن .....
شغل .....
محل سکونت .....

بدینوسیله موافقت خودرا با انتشار بلیط ۴۰ ریالی دو قلو اعلام میدارم

محل امضاء .....

یکی ازسه فرم بالارا،که موردنظرشماست ازروزنامه جداکنیدو باافزودن نام ومشخصات خود، به‌نشانی روابط عمومی بنگاه اعانه‌ملی (تهران ـ خیابان شاه ـ ساختمان آلومینیوم ـ طبقه دهم) ارسال دارید

آگهی مناقصه شماره ۵ر۵۱

شرکت مخابرات ایران تعداد ششصد ثوب (۶۰۰) فرنچ و شلوار کارمندی را طبق برگ مشخصات و شرائط عمومی تحویل تهران انبار خانی آباد واقع در اول جاده آرامگاه‌سرپل راه‌آهن از طریق مناقصه خریداری مینماید .

داوطلبان شرکت در مناقصه میتوانند همه روزه بجز ایام تعطیل و در ساعات اداری به دبیرخانه اداره تدارکات شرکت مخابرات ایران واقع در خیابان تخت‌جمشید چهار راه شیراز مراجعه و نمونه فرنچ و شلوار را رویت نموده با ارائه رسید پرداخت مبلغ پانصد ریال بحساب شماره ۱۰۰۰۹ این شرکت نزد بانک ملی‌ایران شعبه تخت جمشید مدارک مناقصه رادریافت کنند و پیشنهاد خود را مطابق شرائط عمومی در دو پاکت (الف) و (ب) تا آخر وقت اداری روز چهارشنبه دهم خرداد ماه ۵۱ بدبیرخانه کل شرکت مخابرات ایران به نشانی فوق‌الذکر تسلیم و رسید اخذ نمایند .

پیشنهاد های رسیده تا موعد مقرر در ساعت نه صبح روز پنجشنبه یازدهم خرداد ۱۳۵۱ در اطاق ۳۰۲ ساختمان شرکت به نشانی بالا باز و قرائت خواهد شد .

حضور پیشنهاد دهندگان یا نماینده مجاز آنها درکمیسیون مناقصه آزاد و شرکت مخابرات ایران در رد یک یا کلیه پیشنهاد های رسیده مختار است .

م الف ۲۶۹۷ آـ۱۲۰۷۴ ۱ـ۲ شرکت مخابرات ایران

کارخانه قند کرج

یکدستگاه دیزل دوسیلندر دویتس ۶۰ قوه اسب ۴۵۰ دور نصب شده وآماده بکار را بانضمام کپسول هوای راه‌انداز ویک دستگاه ژنراتور سه‌فاز ۴۰ کیلووات ۲۲۰ر۴۰۰ ولت و تابلوی برق ومقداری لوازم یدکی نو بطور یکجا بفروش میرساند.

علاقمندان میتوانند دستگاه را همه روزه جزایام تعطیل بین ساعات ۸ صبح تا ٤ بعدازظهر بازبینی فرمایند.

شرکت سهامی تولیدی قند کرج
آـ۴۲۶۱ ۱ـ۲

دانشمندان :

انقلابی عظیم درعلم زیست شناسی

صدهزار عامل وراثت انسان را تغییر میدهند

بتازگی جراحی «ژنتیك» پا به عرصه وجود نهاده است . یك پزشك آمریکائی موفق‌شده است ژنهای سالم را به سلول های مشکوك که احتمالا ممکن است محتوی ژن های غیر عادی باشند تلقیح و یا به تعبیر علمی «پیوند» کند . بچه منظور ؟

هر موجود دارای یك صد هزار خصیصه

هر فردی محتوی مجموعی خصائص است که قیافه اصلی او را نمایان می سازد . این خصائص(کاراکترها) را اجزاء ذره‌بینی بنام «ژن» تشکیل میدهد که در «کروموزوم» های سلول های ما وجود دارد ، بطور کلی هر یك از «ژن» ها سازنده یك «خصیصه» است . هر موجود بشری در حدود یکصد هزار خصیصه دارد بنابر این دارای یکصد هزار «ژن» است البته این قاعده مطلق و قانون قطعی نیست چه ممکن است چندین ژن مختلف ، عمل واحدی را انجام داده و در نتیجه سازنده خصیصه واحدی باشند .

فی‌المثل درساختن رنگ‌پوست بدن یا رنگ موی سر سه «ژن» مختلف دخالت دارند . اگر در شخصی تمام ژنها بطور عادی عمل کنند ، آن شخص سالم است اما گاهی اوقات اتفاق می افتد که بعضی از ژنها غیرعادی هستند و هر عملی که این ژن های غیر عادی انجام دهند ، غیر عادی خواهد بود و در نتیجه آن شخص دچار بیماری های متعدد شده و یا موجودی غیر عادی بشمار خواهد رفت.

زن های فاسد

ممکن‌است تمام «ژن» ها ناسالم و غیر طبیعی بشوند . امروزه صد ها بیماری را تشخیص داده‌اند که علت آنها وجود ژن های فاسد و معیوب است . بعضی از آنها قابل علاجند و برخی دیگر چنان وخیم و خطرناکند که نوزاد را در همان لحظه تولد و یا در جنین، به مرگ میکشاند بیماری های ژنتیك عموماارثی‌هستند ومعالجه آنها مانع انتقال به‌اعقاب‌ایشان نخواهد بود به بیمار مبتلا به قند ، طبعا انسولین تجویز می کنند این بیماری یکی ازبیماری های ارثی است چنانچه بیمار در مراقبت و درمان خود سهل انگاری‌کند، بیماری اوج خواهد گرفت بنابراین طب امروزی‌فقط میتواند بیماری ارثی را سدکند و مانع تشدید آن گردد ولی نمی تواند آنرا درمان کند . البته کمال مطلوب در درمان بیماری های ارثی آنستکه «ژن» های غیر طبیعی و ناسالم بصورت طبیعی و سالم باز گردند و این گام عظیم بتازگی بوسیله پزشك امریکائی فوق‌الذکر برداشته‌شده و از طریق عمل «پیوند» به چنین هدفی رسیده‌است ، این عمل عبارتست ازپیوند یك «ژن» سالم‌روی«ژن» ناسالم‌که‌نتیجه‌ای کاملا رضایت بخش داده‌است.

کودك براثر عمل لقاح یك «اوول» و یك اسپرماتوزوئید به وجود می آید که اولی از مادر و دومی از پدر ناشی میشود هر یك از این دو سلول ماده و نر دارای ۲۳ کروموزوم است و نیمی‌از خصوصیات ارثی هریك ازپدر ومادر دراین یك جفت۲۳ کروموزوم است . هر کروموزوم محتوی یك مولکول اسیدی است به علامت اختصاری «ا. د.ن» که برشته های بیشماری تقسیم میشود و هر یك از این رشته ها یك «ژن» است .

ژن‌های پدر ومادر

« اوول» بارورشده که اصل جنین و کودك آینده را تشکیل میدهد ، محتوی ٤٦ کروموزوم است این کروموزوم ، جفت جفت میباشند یعنی با هر کروموزوم پدر ، یك کروموزوم مشابه مادر تطبیق میکند ، و چون کروموزوم ها جفت جفت میروند «ژن» ها هم متقابلا به صورت زوج خواهند بود بعضی اوقات در یکی از این زوجها فقط یك «ژن» خود را نشان می دهد که آنرا «فعاله» یا «مسلط» و آن دیگری را «غیر فعاله» یا «ناپیدا» می نامند . مثلا فرزند مردی که چشمانش قهوه‌ایست و زنی که چشمانش آبی است ، ممکن است دارای چشمان قهوه‌ای بشود .

در چنین طفلی «ژن» قهوه‌ای خود را نشان داده و «ژن»آبی غیر فعال مانده است . بنابراین فقط یك قسمت از ژن های‌پدر و مادر فعالیت دارند و خودرا نشان میدهند و این ژنها گاهی ژنهای پدر و گاهی ژنهای مادر است . لیکن وقتی انتخاب به عمل آید ، دیگر غیر قابل برگشت است «اوول»بارور شده به میلیارد ها سلول تقسیم می شود وهمانطورکه کلمات‌سازنده یك کتاب است ، این سلول ها سازنده‌انسان‌آینده‌اند کروموزوم ها که واحد های ثابتی هستند در موقع تقسیم ، عینا وجود دارند و مانند «ژن» ها ازنسلی به نسل دیگر منتقل می شوند.

سلول‌ها وظایف متفاوتی دارند

باوجودیکه تمام سلول های بدن هر یك دارای ٤٦ کروموزوم هستند (بجز سلول نر و مادمکه هر کدام ۲۳ کروموزوم دارد) و باوجودیکه «ژن» هایشان مشابه است معهذا نقش هر کدام مختلف است چرا ؟ فقط بخاطر اینکه در هر سلول بعضی ژنها خود را نشان می دهند و فعالیت دارند که در سلول دیگر آن ژنها فاقدفعالیتند مثلا سلول هائی که انگشتان دست‌رامی‌سازند ، چشم درست نمیکنند و بالعکس ، ژنهامعمولا «پروتئین» تهیه میکندوهر «ژن» پروتئینی تهیه‌میکند که یك عمل آنزیمی داشته باشد . پروتئین ها از یك سلسله اسید های «امینه» تشکیل شده‌اند . در طبیعت بیست نوع اسید «امینه» مختلف وجود دارد نظم و تعداد این اسید ها ممکن است در یك سلسله تنوع پیدا کند و به تعداد الی غیرالنهایه بصورت مختلف ترکیب شود در نتیجه بی نهایت پروتئین تهیه کند . همانطور که برای ساختن آجر سیمانی احتیاج به آب وسیمان و شن است ، تشکیل یك سلسله پروتئین به عوامل مختلف نیاز دارد .

اصولا بیماری های ژنتیك بر دو دسته است یك دسته از این بیماری ها به ژنهای «فعاله» ارتباط دارد ودسته دیگر مربوط به ژنهای «غیر فعاله» است .

درمان بیماری ژنتیك هنوزدر مراحل ابتدائی است . اینگونه بیماریها براثر فقدان یا خرابی یك یاچند آنزیم بوجود می‌آید. بنابراین یکی از طرق اساسی درمان تنظیم آنزیم ها است که باید آنزیم فاسد یا کمبود آنزیم را از طریق تزریق جبران نمود ولی در حال حاضر این کار بسیار مشکل است فقط در مورد بیماری قند توانسته‌اند با تزریق انسولین مازاد قندموجود در بدن را از بین ببرند و یا باعمل جراحی انگشت زائد نوزادان شش انگشتی را قطع کنند .

البته باید دانست که وارسی و پیدا کردن ژنهای ناسالم در کروموزوم ها هنوز غیر ممکن است بنابراین نمیتوان‌بطوردقیق ژن های سالم را جایگزین ژن های ناسالم ساخت روش جراح امریکائی فقط در برخی موارد که بوضوح میتوان‌ژنهای ناسالم را تشخیص داد ، قابل عمل است و این خود گام بلندی است که در راه درمان بیماری های ارثی مخصوصا در باره اختلالات روانی و جنون ارثی برداشته شده ودرآینده نزدیکی نوزادانی که اینگونه بیماری ها را به ارث برده‌اند قابل درمان خواهند بود .

از : سرویس علمی خبرگزاری فرانسه

راهنمای عکاسی آماتور

را باز کند و اگرنمیداند باحرکات و لبخند به طرف بفهماند که‌قصد عکس برداشتن دارد و اگر مخالفت کرد منصرف شود ـ ابتدا بساکن هم نباید پیشنهاد پول به طرف کرد ولی اشکالی ندارد که پس از عکسبرداری سیگاری باو تعارف کنیم .

طرز انتخاب عکس

و در تمام کشورها عکسهائی از آثار تاریخی وجود دارد که عکاسان حرفه‌ای برداشته‌اند پس بهتر است کوشش شود عکسی‌که از یک بنای تاریخی گرفته میشود شبیه به آنها نباشد بلکه زاویه طوری انتخاب شود که جنبه ابتکاری داشته باشد .

مالکیت را باید محترم شمرد ـ مثلا هرقدر هم که باغی بنظرشما زیبابیایدنبایدبدون‌اجازه وارد آن شوید و یا مثلا دوربین خودرا روی اتومبیل یا شیئی دیگری که متعلق به غیر است قرار دهید از آسیب رساندن به اموال دیگران مثلا قطع شاخهای درختان یا خراب کردن چوبهائی که برای تعیین حدود قرار داده شده ممکن است اسباب زحمت شود.

در هر حال‌باید ادب رعایت‌شود و در مواردیکه مثلا عجله داریم نباید برای عکس گرفتن به‌عابرین تنه بزنیم یا آنها را هول بدهیم.

قاعده‌اصلی‌برای عکاسان‌آماتوری جمع‌آوری خاطره از مسافرت است بنابراین باید از برداشتن عکس از مناظر عادی و پیش‌پا افتاده خودداری کرد و فقط عکسهایی که جالب باشند تهیه نمود .

موضوع دیگری که عکاسان آماتور باید رعایت کنند اینستکه معمولا عکسهای یادگاری ازبچه‌ها و خانواده انسان برای خود او جالب است ولی برای سایرین زیاد جالب نیست پس نباید با نشان دادن و تفسیر کردن عکس های خانوادگی موجب ملاقات دوستان را فراهم کرد.

همینکه اولین اشعه آفتاب خودنمائی میکند علاقمندان به‌عکاسی دوربین‌ها را برمیدارند ومشغول کار میشوند ولی با دقت در طرز رفتار آنها میتوان به مهارت آنها پی برد زیرا بعضی اصول است که هرکس میخواهد عکس خوب بردارد باید رعایت کند .

نباید بی‌مطالعه و با عجله عکس برداشت

موقعیکه انسان دربرابرمنظره‌ای یا حادثه‌ای جالب قرار میگیرد طوری دست و پای خود را گم میکند که دیگر از خود نمی‌پرسد آیا من حق دارم ازاین منظره یا ازاین حادثه عکس بردارم .

بعضی اوقات محلی که‌میخواهیم از آن عکس برداریم جنبه نظامی دارد و ممکن است‌با عکسبرداری از آنها در یک کشور خارجی دردسر بزرگی فراهم شود ـ بعضی اوقات‌هم علت دیگری‌ممکن است وجود داشته باشد که‌عکس برداری از آن محل‌معین ممنوع باشد پس قبل از برداشتن عکس باید ابتدا یقین حاصل کرد که اشکالی پیش نخواهد آمد.

علاوه براین در کشور های خارجی باید توجه داشت که بسیاری از افراد مایل نیستنداز آنها عکس برداشته شود . مثلا اگر فردی چون دارای لباس‌های رنگارنگ است مورد علاقه ماست و میخواهیم از او عکس‌برداریم اغلب خود او میل نداردکه‌بعنوان موضوع جالب مورد توجه واقع شود .

اگر گیرنده عکس زمان محلی‌را بداند بهتر است ابتدا سر صحبت

نبرد تن‌بتن با «موی‌بلند وریش» در کلمبیا

چند روز است آرایشگران کلمبیا قیچی به دست بدنبال جوانان کشور افتاده و درحالیکه با ماشین اصلاح ، تیغ ، قیچی مجهز شده‌اند ، نبرد دامنه‌داری را در سراسر کشور علیه جوانان مو بلند و ریشو آغاز کرده‌اند . آرایشگران‌دهات نیز تاسی به همکاران شهری خود کرده و در دهکده‌ها باقیچی و ماشین اصلاح بجان پسرهای مو بلند افتاده و قبل ازکوتاه کردن موی آنان ، با خشم و عصبانیت ، چند ضربه لگد و تیپا و در پایان کار ، یک اردنگ نثارشان میکنند .

اعضاء اتحادیه آرایشگران کلمبیا میگویند ریش و موی بلند که در این یکی دو سال اخیر مدشده نه فقط آداب و عادات سالم کشور را بخطر انداخته بلکه لطف و زیبائی جنس نر و بالاخره «مردی و مردانگی» او را ازبین میبرند . تابحال طرفداران موی بلند واکنشی درقبال اقداماتی‌که آرایشگران چه شخصا و چه نزد مقامات دولتی بعمل آورده‌اند، از خود نشان نداده‌اند . فقط موقع عبور از خیابان وقتی به تابلوی آرایشگر (سلمانی) میرسند راهشان را کج میکنند تا از جلوی آرایشگاه عبور نکنند. آرایشگران به کلیه مقامات دولتی و غیر دولتی متوسل‌شده‌اند وباالتماس و تضرع از آنها خواسته‌اند «فکری بحال کلمبیای زیبا بکنید جلوی این جوانان ریشو و گیس‌دار را که کاسبی ما را تخته کرده‌اند بگیرید» .

صدا خفه‌کن در هواپیما های جت

یکی از سر مهندسین‌فرانسوی بنام ژان‌برتن‌و گروه‌همکارانش موفق به ساختن صدا خفه‌کنی برای هواپیماهای جت شده‌اند که در روی زمین‌موقع‌نشستن یا برخاستن صدای موتورهارا کم میکند و به سی «دسیبل» (واحد شدت صوت) میرساند. شدت آنهاحداکثر نود«دسیبل» برخاستن از روی زمین که‌در منتهای قدرت است بین ۱۳۰ و ۱٤۰ «دسیبل» است و در حالیکه گوش‌انسان فقطتوانائی شنیدن اصواتی را دارد که شدت آنها حداکثرنود«دسیبل» باشد و شدت مازاد بر این مقدار ، گوش را کر میکند.

باین ترتیب اهمیت اختراع صدا خفه‌کن مزبور بخوبی روشن میشود.

آگهی مناقصه

شماره ۲ تاریخ ۲۳ر۲ر۵۱

فرماندهی اردنانس نیروی زمینی شاهنشاهی ۱ قلم روغن ترمز را از طریق مناقصه خریداری مینماید .

پیشنهاد دهندگان میتوانند در ایران به اطلاعات‌فرماندهی اردنانس نیروی زمینی شاهنشاهی و در کشور های خارج از ایران به سفارتخانه یا وابستگی های نظامی مربوطه مراجعه نموده برگ شرائط و مشخصات معامله را دریافت و پیشنهاد خود را طبق مفاد مندرج در شرائط معامله تنظیم و تا ساعت ۱۵ روز ۱۵ر۵ر۵۱ به دفتر فرماندهی اردنانس نیروی زمینی شاهنشاهی واقع در عباس آباد تحویل دهند .

م الف ۲٦٤۰

مناقصه‌گذار فرماندهی اردنانس نیروی زمینی شاهنشاهی

تازه‌های علم‌ودانش

زمین چمن‌فوتبال درایام یخبندان‌با نیروی برق گرم میشود

تکنیک گرم‌کردن جاده‌هادر ایام یخبندان مورد قبول مهندسین فرانسوی‌قرار گرفته و این روش را در مورد زمین های چمن فوتبال پاریس نیز بکار میبرند.

در زیر چمن پارک«پرنس» که یکی از زمینهای فوتبال جهانی است ، «رزیستان» (مقاومت) هائی کار گذاشته‌اند که مانع یخ‌بستن زمین چمن‌در فصل زمستان میشود.

«رزیستان» (مقاومت) ها را بطور مارپیچ در عرض زمین‌و در عمق ۲۰ سانتیمتری و به فاصله بیست و پنج سانتیمتراز یکدیگر نصب کرده‌اند . موقعی که هوا رو به یخبندان برودو درجه حرارت زمین فوتبال به سه درجه برسد ، دستگاه گرم‌کن ، (شوفاژ) خودبخود بکار می‌افتد . در موقع ریزش برفخیال بازیکنان راحت‌است برای اینکه «شوفاژ» ابتدابرف را ذوب کرده و سپس چمن‌را خشک‌میکند.این‌اولین سیستمی است در دنیا که برای‌اولین‌بار در فرانسه مورد استفاده قرار گرفته است.

برق مهلك است یا معالج ؟

هفته گذشته پیر مرد شصت و هشت ساله‌ای بنام «فرانچسکوکالابرو» اهل میلان که برای برق معجزات بزرگی قائل بود و اعتقاد عجیبی به‌قدرت‌درمانی آن‌داشت درخانه‌اش روی یک «تختخواب» واقعی برقی که خودش آنرا ساخته‌بود، درگذشت.

«کالابرو» در ایام جوانی چیزی را که خود آنرا «جرقه برقی» نام نهاده بود کشف کرد و اختراعات تازه‌ای که در صنایع مورد استفاده قرار گرفته است به ثبت رسانید.

مدتی بود که از بیماری رنج میکشید ولی به پزشکان و علم‌پزشکی عقیده نداشت و معتقد بود که فقط برق قادر به درمان بیماریها است . لذا بی‌آنکه بدرمان‌بیماری خود بکوشد، درصدد ساختن دستگاه تازه‌ای برای درمان بیماریها برآمد و دائما روی آن کار میکرد . یکی از همسایگانش که چند روز او را ندیده بود از غیبت‌بی‌سابقه‌کالابرو نگران شد و به پلیس اطلاع داد . وقتی وارد آپارتمانش شدند جسدش را روی تختخواب یافتند که دو الکترود روی پیشانیش گذاشته و آنها را در پریز برق فرو کرده بود همچنین‌مقدار زیادی سیم‌اطراف گردن و سینه‌اش پیچیده شده بود.

مسئله نفت در پانزده‌سال بعد

طبق آمار کارشناسان هیئت مدیره سوخت وزارت توسعه صنایع و علوم فرانسه امروزه چهارصد میلیون تن نفت دنیا از دریاها استخراج میشود وتاپانزده سال دیگر نیمی ازمجموع نفت استخراجی دنیا از دریاها استخراج خواهد شد ، واین رقم در سال ۱۹۸۵ دستکم به ۲ میلیارد تن خواهد رسید . بنابراین در حال حاضر یک پنجم نفت جهان از اعماق دریاها بدست می‌آید . هنوز در منطقه وسیعی‌از دریاها تجسس آغاز نشده است . وسعت منطقه دست نخورده اعماق دریاها که هنوز عملیات تجسس و اکتشاف در آن بعمل نیامده جمعا به ٤۱ میلیون کیلومتر مربع میرسد که عمق ۲۷ میلیون کیلومترآن بین دویست و دو هزار متر است . کارشناسان فرانسوی خاطر نشان کرده‌اند که با تکنیک فعلی متهگذاری‌در اعماق‌دریا دستکم میتوان تا دو هزار متر پائین رفت ولی رگه‌های نفتی که تاکنون از دریا استخراج شده ، از عمق سی متر تجاوز نکرده است . هدف‌اصلی‌تکنیسین‌هااینست که بتوانند قشرهائی را در ورای فلات قاره که در بیش از عمق دویست متری قرار گرفته ، کاوش کنند.

نیازمندیهای اطلاعات

تلفنی آگهی قبول میکند

تلفن های ۳۱۱۲۲۰ ـ ۳۱۱۲۲۴
۳۱۱۲۲۷ـ۳۱۱۲۲۹ـ۳۱۱۲۳۰

اثاثیه

خرید

بازرگانی فرش کیهان ۸۳۰۹۰۴ و ۸۲۳۷۷۶ خریدار نقدی همه رقم فرش کهنه و نو جهت صادرات روزولت میدان ۲۵ شهریور

فرش‌طوسی ۷۵۹۰۲۹ همه نوع فرسهای کهنه اعلا و نو شما را قیمت صادراتی‌از سایرین‌بهتر نقدا خریدار است

فروشگاه اسیا تلفنهای ۹۲۲۸۳۲ و ۹۲۵۱۰۲ خریدار یخچال برقی و نفتی تلویزیون فالی و قالیچه . سایر لوازم منزل رابا اطلاع تلفنی و قیمت‌عادلانه حیابان‌شاه

فروشگاه‌آستارا۹۲۶۴۰۲ خریدار یخچال برقی و نفتی تلویزیون فرش‌و کلیه لوازم منزل بقیمت عادلانه‌شاه‌چهارراه‌پیروز

فروشگاه پروانه کلیه لوازم منزل شما را خریدار است تلفنهای : ۳۱۹۶۳۲ و ۳۱۸۲۹۷

فروشگاه ایران فرش تلفن ۷۷۴۹۷۲ کلیه وازم منزل شما را بهرمبلغ باشد بیشتر از سایرین نقد خریداریم .

فروشگاه اخوان فرش نو وکهنه وکلیه اثاثیه منزل شما را عادلانه خریداریم . تلفن ۴۷۲۱۲

فرش‌خواجه‌نصیر بهترین خریدار فرش کهنه و نو بمعاوضه جهت صادرات تلفن ۷۵۲۶۹۰

فروشگاه‌مشرق ۴۹۳۲۷ بهترین خریدار یخچال نفتی برقی فالی قالیچه لوازم منزل

نمایشگاه فرش توکلی فرشهای کهنه را با نو معاوضه و فرشهای کهنه را نقدا خریدار است . نمایشگاه ۶۲۱۴۰۵بازار ۲۰۸۲۹

فروشگاه اریا ۹۲۹۳۹۳ خریدار یخچال‌برقی‌نفتی فرش مبلمان اجاق گاز تلویزیون و اثاث منزل

فروشگاه‌شایان۶۶۳۳۸۱ خریدار فرشهای کهنه‌و نو و کلیه لوازم منزل

جهان کالا خریدار یخچال تلویزیون و لوازم منزل شاه چهار راه پیروز ۳۹۱۶۶۵

نمایشگاه فرش‌طباطبائی انواع فرش‌های کهنه و نو شما را در منزل نقدا خریدار است تلفنهای : ۴۰۴۱۰ و ۶۶۲۱۴۸

فروشگاه فروردین خرید فرش کهنه و نو تلفن۶۶۱۶۵۵ و ۴۳۰۸۵

فرش گلشن تلفن ۶۲۱۴۲۱ بهترین خریدارفرش کهنه همه رقم فرش نو موجود میباشد آ ـ ۹۲۵

فروشگاه جباری‌تلفن۷۵۹۳۲۹ بهترین خریدار کلیه وازم منزل

فرش اردیبهشت تلفن ۶۶۸۱۶۴

فرش یاقوت ۱۱۰ خریدار قالی وقالیچه کهنه،نو فروشنده انواع فرش تلفن ـ ۷۷۴۸۱۶

اطلاعات

صاحب‌امتیاز عباس مسعودی تهران خیابان حجاب تلفن ۳۱۱۰۷۱

شرکت سهامی ایران‌چاپ چاپخانه اطلاعات خیابان سپه ـ مقابل پست‌خانه مرکز تلفن ۳۱۱۲۳۳

کرمانشاهی ۷۵۷۹۲۸ خرید فرش کهنه و نو

فروشگاه فرش تهران کالا فرش ایالیه منزل ۹۲۹۲۲۶

فرشهای کهنه

ازمتری ۲۵۰ تومان ببالا خریداریم فرش اشراف جنب سینما پاسیفیک ۷۵۸۶۵۵

نمایشگاه فرش پیروز خریدار هر نوع فرش ـ فرش کهنه و نو و اثاث منزل ـ آدرس خیابان شاه ایستگاه سیمتری تلفن ۶۶۸۱۳۸ ۱ـ۴ آ ـ ۲۲۰۹

فروش دست‌اول

فروشگاه شادمان ۳۱۰۹۴۴

یخچالهای اغذیه ، لبنیات‌و قنادی دست دوم با قیمت‌ارزان بفروش میرسد لالهزار اول اکباتان .

فروشگاه پیمان

تلویزیون ، فرش ، یخچال اجاق گازنقدواقساط۵۳۱۳۵۹

شبچراغ

قبل‌از خرید هر نوع آباژور سقفی و پایدار از مدلهای جدید فروشگاه شبچراغ‌جاده شمیران ایستگاه رضائیه دیدن فرمائید . ۱ـ۱۰ آ ـ ۱۹۸۸

حراج

کفپوش پارکوکس هر متر مربع ۹۰ ریال کاغذ دیواری هانزا ساخت آلمان هر متر مربع ۲۰ ریال تلفنهای‌ـ ۷۷۲۹۱۳ ـ ۷۷۷۲۰۵

فروشگاه پیمان نو
با سهلترین شرایط
فرش ۸۵۰ ریال باقساط ۲۲ ماهه
موزاییک ۹۷۵ ریال باقساط ۲۷ ماهه
یخچال ۸۶۵ ریال باقساط ۱۸ ماهه
شاه ـ ساختمان آلومینیوم ـ تلفن : ۴۳۰۷۰

طالبین عتیقه

دو عددگلدان سرویک گیلن کهنه فرانسوی برای فروش تلفن ۸۸۵۶۵۹ ۱ـ۷ آ ـ ۱۹۴۶

فروش‌دست‌دوم

اثاث اضافی دبستان و کودکستان بفروش میرسد تلفن ۸۲۶۹۸۱ ۱ـ۲ آ ـ ۱۹۷۴

کرایه

کرایه هرنوع‌ماشین‌تحریر بنگاه فنی ناصر تلفن۸۲۶۲۰۵ بروازه دولت مقابل سعدی

مبل‌ودکوراسیون

پرده‌دوزی ارجمند۳۱۷۳۷۰ آ ـ ۱۲۵۵

پیراهن مبل : ۳۱۹۵۰۵
تعویض پارچه‌مبل : ۳۱۹۵۰۵
پرده‌دوزی شهرزاد ۳۱۹۵۰۵

شستشوی‌مبل‌وفرش

شستشوی‌مبل‌فرش‌پرده کلین سرویس مبتکر و پیشرو نظافت مبل و فرش وبادستگاه منحصر بفرد خشکشوئی پرده بانصب مجانی ۹۵۲۵۴۶ آ ـ ۱۶۵۱

کنت سرویس

مبلمان موکت فرش و تشک اتومبیل شمارا با آخرین‌تکنیک در جای خود سرویس مینماید

۷۷۶۷۱۳

کارخانه فالی شوئی ادیب مجهز منظم تلفن: ۹۵۶۵۶۵

آناهیتاسرویس‌مجهزترین خشکشوئی مبلمان فرش موکت در محل تلفن ۹۵۳۰۷ ۷ ۱ـ۲۶ آ ـ ۲۰۲۰

خشکشوئی مبلمان‌ادیب یکدست ۵۰ تومان در جای‌خود تلفن ۹۵۶۵۶۵

کارخانه‌قالی‌شوئی ماژیک

تلفن جاده کرج ۶۶۱۸۲۲ تلفن شعبه جمشیدآباد ۶۶۱۸۲۲ تلفن تهران‌نو ۷۹۸۸۱

تعمیرات

تلویزیون

تعمیرگاه تلویزیون‌الکترون تلفن ۷۶۳۶۸۲

تعمیرگاه تلویزیونهای R.C.A شاوب‌لورنس فیلیپس سیرا تلفونکن وسایر مارکهاباسرویس مجهز سیار درشهر وشمیرانات

ایران‌الکترونیک

تعمیر و سرویس همه نوع تلویزیون ساخت ایران و خارج ـ نصب آنتن تمام کانال و اف ام با سرویس سیار فوری توسط متخصص از آلمان سریع ـ ارزان با ضمانت کتبی تلفن

۷۷۵۵۳۵
۷۷۶۹۴۴

سرویس تلویزیون گارانتی تلفن ۶۲۸۳۷۱

سرویس سیار R.T.I-R.C.A سیرا ، مدیاتور ، جنرال ـ الکتریک و گراندیک بویژه شمیرانات .

تعمیرگاه ثابت

RCA تعمیرتلویزیونهای RTI
با تخفیف استثنائی
تلفن ۶۶۹۱۷۰

تعمیرگاه تلویزیون‌دولت تعمیر انواع تلویزیون یخچال‌ـ لباسشوئی فوری در محل ـ ۸۸۳۵۵۱ ـ ۸۸۳۲۶۲

تعمیرتلویزیون باحضور شما در منزل تلفن ۷۶۱۴۹۵ و ۷۶۵۳۴۵

تلویزیون فوری در منزل تعمیر میشود ۹۶۰۵۴۶

یخچال

تعمیرگاه سید حسین ۸۸۲۴۳۸ تعمیر هرنوع‌یخچال.رختشوئی. ایگرمکن . سرویس و نصب کولر

تعمیرات یخچال فوری سردخانه . رختشوئی . کولرگازی ۷۹۳۸۹۷

تعمیرگاه یخچال وازگن نصب و سرویس کولر فوری شارژ گازکولر اتومبیل۷۶۰۷۹۳

سرویس انواع یخچال و کولر در محل باتضمین ۶۳۲۲۲۸

تعمیرگاه یخچال فریجیدر اساس یدکی موجود است تلفن ۷۵۲۳۳۶

سرویس‌ایگرمکن۴۰۶۶۴

موسسه فنی حسینی

تعمیرات یخچال نصب وتعمیر کلیه دستگاههای‌سرد کننده‌تلفن ۶۶۰۸۵۷ ۱ـ۱۵ آ ـ ۱۷۶۳

تعمیرگاه یخچال‌فوری ۸۸۲۴۳۸ ۱ـ۲۶ آ ـ ۲۳۲

تعمیر یخچال سردخانه کولر شوفاژ ۴۳۳۵۵

کولر

نصب و سرویس ورنك کولر و کانال کشی‌فوری ۷۹۳۸۹۷

شرکت پیرامون

سرویس ونصب کولر ایگرمکن و کانال کشی ساختمان تلفنهای : ۷۶۲۶۴۱ و ۷۶۴۶۰۸

سرویس شبانه روزی جایزه نمیدهیم‌و مجانی‌هم کار نمیکنیم‌سرویس‌کولر و ایگرمکن ۲۰۰ ریال ۶ ماه گارانتی تلفن ۷۸۶۳۰

موسسه فنی آئینه‌وند نصب و تعمیرات ـ کولر ـ یخچال‌ـ کارهای فنی‌ساختمانی ۸۳۳۲۳۷ آ ـ ۴۶۵۱

موسسه فنی کالج

نصب و سرویس کولر ایگرمکن کانالکشی ساختمان پوشال خارجی ولوازم یدکی تلفن ۷۵۹۷۵۷ ۱ـ۱۰ ۱ـ۱۰۳۲

سرویس کولر با پوشال وصافی ۶۰۰ریال‌تلفن۸۸۴۶۵۸ ۱ـ۵ آ ـ ۲۱۶۶

کارخانه بهنام

سرویس وتعمیر وپخش قطعات یدکی کولر و سازنده مدرن‌ترین‌دریچه های تنظیم هوا درایران اینچ مربع یکریال تلفن ۷۵۵۹۶۱

سرویس‌مجازشماره۱۲۱

ارنج

نصب . تعمیر . رنگ‌امیزی و سرویس کولر و ایگرمکن‌وپخش قطعات یدکی

خیابان فرح‌اباد ژاله ـ مقابل ساختمانهای بانک رهنی موسسه فنی فرح تلفن۷۹۵۷۰۳ ۱ـ۱۳ ۱ـ۷۱۵۲

سرویس مجاز شماره ۱۲۴

ارنج

رنگ . سرویس تعمیر و نصب کولر و ایگرمکن پوشال کولر تعویض میشود

خیابان‌سیروس ـ مقابل پمپ بنزین گاراژ فنی کورش تلفن ۳۵۰۱۸۴ ۱ـ۲۴ ۱ـ۱۰۳۶

سرویس مجاز شماره ۱۲۷

ارنج

نصب . سرویس . رنگ‌امیزی کولر و ایگرمکن و پخش‌قطعات یدکی

فرح‌آباد ژاله، میدان‌بروجردی خیابان پرند تلفن ۳۹۱۸۷۵

سرویس‌مجازشماره ۱۳۰

ارنج

نصب . تعمیر و سرویس‌کولر ایگرمکن و پخش قطعات یدکی تهران‌پارس خیابان بهار ۱۳۴ جنب مسجدتلفن۷۸۲۲۴۶

سرویس‌مجازشماره۱۳۱

ارنج

نصب . تعمیر . سرویس، رنگ امیزی و پخش قطعات یدکی کولر و ایگرمکن خیابان فرح جنوبی موسوی تلفن۷۶۱۱۲۵

سرویس مجاز شماره ۱۳۴

ارنج

کولر . بخاری . ایگرمکن و نصب . تعمیرات و رنگ‌امیزی پخش قطعات یدکی

خیابان غیاثی روبروی پانک ملی موسسه فنی نمونه تلفن ۳۵۵۰۲۴

مجانی

جهت معرفی شرکت جدید ـ التاسیس و لتیس سرویس‌کامل کولر تا ۱۵ خرداد ماه مجانی انجام میشود : معرف بهترین پوشال نصب‌کولر و کانال‌کشی ۱۵٪ تخفیف تلفن ۷۵۱۵۶۹

فروش‌اتومبیل

سیمکا مدل ۶۱ تلفن ۶۳۱۷۹۱ ۱ـ ۲۰۰

پیکان مدل ۴۹ رنگ بژ بسیار تمیز ۸۲۲۹۳۸ ۱ـ۲ آ ـ ۲۱۹۷

کامیون جمس۵۶شورلت ۵۹ وانت ۵۷ ولودر بفروش میرسد تلفن ۹۵۸۱۹۶

فروش . نصب.سرویس وتعمیر هر نوع ساعت کنترل حضور عیاب خرید . فروش . نصب. سرویس و تعمیر مراکز تلفن خودکار داخلی

کنسرسیوم فارکوالکتریك

BENZING

خیابان نادرشاه نبش تحت طاوس ساختمان فارکو

تلفنهای ۸۳۷۸۸۳ و ۸۳۷۸۸۴ و ۸۳۷۶۶۸ و ۸۳۷۶۶۹

آدرس تلگرافی مهندس فرخو

صندوق پستی ۱۲۸۲ـ۱۲

فروشگاههای اتومبیل

برادران گلپایگانی خرید و فروش‌مینی‌بوس نقدواقساط تلفن۲۷۹۰۰

اتومبیل شما را نقدا خریداریم تلفن۸۳۸۸۲۱

اتومبیل های آخرین سیستم جهت خرید و فروش از نمایشگاه اتومبیل کمال عباس‌اباد جنب‌پمپ بنزین‌تلفنهای ۶۲۵۵۶۷ و ۶۲۷۸۵۷ دیدن فرمائید

برای اتومبیل شما

محافظت

اتومبیل قیر پاشی اتومبیل بوسیله قیر صداگیر پلاستیکی بندیکسر . پیسی کولا جیحون پائین‌تر از دامپزشکی جنب فروشگاه قیر بندیکسر سالن قیر پاشی تلفن ۹۵۳۶۰۱

روکش صندلی اتومبیل فقط کارچر ایرانشهرجنوبی . تلفن: ۸۲۰۳۵۲

کرایه

اتوبوکس اتومبیلهای تشریفاتی با راننده برای داخل و خارج از تهران میدان فردوسی تلفن ۸۲۱۲۷۰ و ۸۲۶۶۰۵

کاج بار پارکش شهر وحومه حمل بار بتمام نقاط ایران خدمتهای ۶۶۱۱۱۱ ۴۱۱۱۱

خاورناکسی تلفن ۷۵۳۳۲۵ اتومبیلهای مدرن‌کرایه‌با راننده وبدون راننده داخل و خارج شهر فرح‌جنوبی خیابان‌منصور ۱ـ۱۰ آ ـ ۱۷۶۰

اتو آسیا اتومبیلهای اخرین سیستم با راننده و بدون راننده برای مسافرت‌وداخل‌شهر اماده‌خدمت ۷۵۴۹۸۰ و ۷۵۱۶۲۰

ILAS ام.تی.اس اتوبوس ومینی بوس دربست ۹۷۰۸۱۴ ۹۷۸۸۱۵

جرثقیل بابك ایزسپاور تلفن۹۷۸۰۸۰و۹۵۹۵۸۸

جرثقیل توانا پل امامزاده‌معصوم تلفن ۹۵۴۰۹۱

ماشین‌آلات

ماشین راه‌نو خرید و فروش واجاره دهنده ماشین‌آلات راهسازی و کشاورزی تلفن ۹۶۲۸۳۸ ۱ـ۱۲ آ ـ ۱۲۹۶

(فروش۲دستگاه‌جرثقیل)
۱ـ جرثقیل‌نیل ۸چرخ۲۳تن با ۳۷ متر دکل
۲ـ جرثقیل‌اسمیت زنجیری ۲۰ تن با ۳۰ متر دکل وبیل کانال‌کنی ودراگ‌لاین
با تلفن‌های ۴۴۸۱۰ و ۶۶۵۸۳۵ تماس بگیرید. آ ـ ۴۶۳۱

املاک‌ومستغلات

اراضی تهران پارس خریدار و فروشنده‌ایم امینی ۷۹۰۰۹۰

فروش

خانه فروشی

تهران پارس عروس تهران لوکس‌ترین خانه۳ تا ۱۲ اطاقه ویلائی و مستغلاتی با سرویس کامل از ۸۰تا ۳۸۰ هزارتومان نصف نقد بقیه ۴ تا ۱۲ ماهه ۷۸۲۱۲۸ ۱ـ۲ آ ـ ۱۹۵۹

خانه‌های نوساز درگیشا بفروش میرسد. هجری ۶۳۴۲۴۴

زمین . آپارتمان . خانه در شمال تهران و شمیرانات موجود و یکخطعه زمین بسیار مرغوب در ونک به فروش میرسد تلفن ۶۲۱۷۷۹ آ ـ ۲۲۰۳

بهترین نقطه قلهک خانه شمالی شخصی ساز مدرن نوساز ۲۹ × ۱۱ اسکلت فلزی یک طبقه پنج اتاق‌هال‌سرویس کامل وزیر زمین بدون مشرف سیصد هزار تومان تلفن ـ ۸۶۲۴۹۶ ۱ـ۵ آ ـ ۴۳۴۱

اگر فروشنده ملک باشیدهر کجای تهران و شمیران باشد توضیح و قیمت را با۳۱۹۷۸۴ به بنگاه کوشان بفرمائید .

منزلی در جماران شمیران۳۷۱ مترمساحت۵ اطاق یک‌هال‌تلفن برق ۲ نبش به فروش‌میرسد۴ تا ۷ بعداز ظهر تلفن۸۸۳۵۳۲ و از ۷ بعد از ظهر به بعد با تلفن ۶۳۵۹۲۱ تماس بگیرید. آ ـ ۲۲۰۷

خانه فروشی در داودیه مساحت ۲۰۰ متر شمالی دو طبقه ۵ اطاق خواب سالن ناهار خوری‌و پذیرائی‌سرویس کامل با تلفن ساختمان ۷ و ۸ ساله ۲۱۰ هزار تومان دفتر سلطنت‌آباد تلفن ۷۷۱۸۳۵ آ ـ ۲۲۰۵

مستقل چهار طبقه فروشی . هر طبقه چهار اتاق و هال و آشپزخانه حمام با وان و دیوترم و اتاق مستخدم کلا در اجاره با ماهی ۲۶۰۰ تومان دویست و شصت هزار تومان مقطوع فروخته میشود واقع در نزدیکی خیابان شاه چهارراه بهرامی رجوع‌فرمائید. ۱ـ۲ آ ـ ۱۲۶۱۴

در شهر زیبای تهران‌پارس نصف نقد بقیه بمدت ۴ تا۲۴ ماهه مدرن‌ترین خانه‌های ۳تا ۸ اطاقی نوساز ویلائی و مستغلاتی از ۹۰ تا ۳۸۰هزار تومان ۳۹۳۰۰۸ آ ـ ۲۱۸۰

پهلوی بالا مستغلات ۲۴ هزارتومان‌اجاره ماهیانه با بدهی بانکی نقد و معاوضه ۳۱۰۱۶۹ ۱ـ۳ آ ـ ۲۱۷۶

فروش اکازیون ساختمانی (سه طبقه) به مساحت ۲۲۴ متر مربع واقع در کوچه گل‌پرور نزدیک‌میدان فردوسی بعلت مسافرت‌بفروش میرسد تلفن ۳۱۵۴۷۶ ۱ـ۳ آ ـ ۴۵۶۳

خانه‌فروشی فرح شمالی ۳۵۰ متر دوطبقه آب و برق و تلفن وکولر امریکائی و سایر لوازم تلفن ۷۶۱۰۵۲ آ ـ ۲۰۴۹

خانه ۲ طبقه مستغلاتی تلفن ـ ۶۲۸۸۸۹ ۱ـ۳ آ ـ ۴۱۵۱

ویلای فروشی محمودیه فرشته ویلای هزار متری لوکس نقدو معاوضه تلفن ۳۱۰۱۶۸ ۱ـ۳ آ ـ ۲۱۷۶

ویلای شمال دردریاگوشه منل‌قو یک ویلا بمساحت هزار متر و ۲۴۰متر زیربناء با تزئین چوبی . تلفن برق ولوله‌کشی آب‌بدون‌واسطه مقطوع یکصدو هفتاد و پنج هزار تومان بفروش میرسد تلفن ۷۵۲۱۶۵ ۱ـ۲ آ ـ ۲۱۵۹

باغ فروشی باغ مشجر زینتی و میوه بیست و چندساله با ۵۲آب‌نما و ۷ استخر با چاه عمیق و با ژنراتور لوله‌کشی وآب‌لوله‌کشی برق زیرزمینی اول‌کلاکبرجاده کرج به فروش میرسد به تلفن ۳۱۹۵۸۱ مراجعه فرمائید. آ ـ ۱۲۶۷۴

یک قطعه‌باغ‌محصور کنارجاده اسفالته در شهریار بمساحت ۵۳۰۰۰متر مربع با ساختمان‌و استخر و گلخانه وبرق و آب کافی بفروش مرسد طالبین صبحها از ساعت ۷تا۹ با تلفن ۷۵۰۴۱۷ تماس بگیرند . ۱ـ۱۰ آ ـ ۲۰۱۹

زمین فروشی

زمین فروشی درتجریش خیابان پیراسته ۸۷۵ متر با تلفن و آب و برق رجوع فرمائید . ۱ـ۲ آ ـ ۱۲۶۱۶

زمین فروشی ۵۸۲ متری ششصد تومان شمالی به عرض ۱۴ متر محصور با تلفن و آب و برق پنج اتاق کلنگی نزدیک سینما دیاموند و خیابان روزولت ۳۱۹۷۸۴ بنگاه کوشان ۱ـ۲ آ ـ ۱۲۶۲۸

کرج

لیبادشت

نیمساعت فاصله از میدان شهیاد از باغات ویلائی محصور و خیابانهای اسفالته و بلوار و آب‌نماهای‌متعدد زیبادشت‌دیدن فرمائید.

برای راهنمائی بیشتر تلفن ۵۳۹۹۸۹ ـ ۲۳۷۰۰ و بعد از ظهر ۴۴۳۱۱

نشانی : اتوبان کرج خروجی جاده شاهدشت ۹کیلو متر بطرف جنوب

زیبادشت

آ ـ ۲۱۷۸

زمین

فقط با ۵۰۰ تومان صاحب یك قطعه زمین شوید تلفن ۳۵۶۳۸۷ میدان شاه دفترشایسته فرد

زمین شمال هنرسرای عالی نارمک از ۲۵۰ الی ۵۰۰ متر نقد و اقساط ۷۸۱۹۴۱ ۱ـ۲۴ آ ـ ۲۱۷۷

چه‌دلیلی بهتر

از استقبال روزانه مردم برای اهمیت وبرتری

ملاردویلا

بمنظور خانه سازی بقیمت ارزان احداث باغ و بالاخره

تأمین آتیه

مانند دیگران از منطقه معروف و استثنائی

ملاردویلا

واقع در بین تهران کرج و گسترش عملیات عمرانی ـ تاسیسات استثنائی شهر سازی و خانه‌سازی‌آن باسرویس مجانی ما دیدن کنید

تا پیشرفت چشمگیروفروش روز افزون این منطقه عظیم‌بشما نیز ثابت شود . قیمت زمینهای ملارد ویلاباتمام مزایاومحاسن مخصوص بخوداز متری

۷ تومان

ببالا نقد و اقساط بدون واسطه

نماینده انحصاری‌فروش سازمان املاك شایسته تلفنهای ۶۲۷۲۵۷ و ۶۲۵۷۴۱ آدرس : از پهلوی اول خیابان آریامهر میدان آریامهر سازمان املاك شایسته

بعلت مسافرت یک باب خانه ویلائی بمساحت ۲۹۷ متر در نارمک خیابان مینو ی‌شرقی با آب وبرق و تلفن مجهزبفروش میرسدبه‌تلفن۷۹۲۰۴۴ مراجعه فرمائید . ۱ـ۳ آ ـ ۲۰۹۳

اونیورسال

جهت سرویس محصولات اونیورسال از سرویس مخصوص اونیورسال‌استفاده‌کنید. تلفنهای ۷۹۰۳۸۹و۷۹۲۸۱۰

زمینهای شهر زیبای کاروانبه قطعات ۱۲۰ متری با سند مالکیت متری ۱۰ تا ۱۲ تومان ۹۶۳۵۶۸ ۱ـ۱۰ آ ـ ۱۶۰۰

توجه فرمائید زمین های جاده خراسان هر ۱۲۰ متر با سند مالکیت فقط متری

۸۵ ریال

زمینهای مسعودیه متری ۳۵ تومان بنگاه ماه سرچشمه اول سیروس ۳۹۱۸۹۶

رویاهارا به‌واقعیت

تبدیل کنید باخرید یك قطعه زمین ویلائی در

الهیه کرج

جهت آسایش آینده‌خود بکوشید الهیه برجاده قزوین کرج با آب و خیابانهای اسفالته به قطعات ۱۱۰۰ متری نقد و اقساط بدون واسطه بفروش میرسد . تلفن ۶۳۱۸۶۱ ۶۳۰۳۱۲

آپارتمان فروشی

سرمایه گذاری ما برای پایان دادن

باجاره نشینی شماست باخرید یکدستگاه آپارتمان مدرن ۲ و ۳ اطاقی با شوفاژ کولر آسانسور تلفن در خیابان پهلوی فقط یك سوم نقد بقیه اقساط ۱۵ ساله تلفن ۶۶۷۹۳۸ آ ـ ۲۱۸۱

فروش سرقفلی

خیابان شاه جنب ساختمان آلومینیوم مغازه دوطبقه برق و آب و تلفن واگذار میشود . تلفن ۴۲۴۷۵ ۱ـ۱۰ آ ـ ۱۸۷۷

مغازه ۵ دهنه در امیرآباد شمالی با تلفن واگذار میشود تلفن ۶۳۲۸۵۶ ۱ـ۶ آ ـ ۲۰۵۶

تعداد ۲ باب مغازه نوساز بر خیابان لاله‌زاربو ودو باب مغازه داخل پاساژ دارای تلفن مستقیم ـ کولر و شوفاژبمساحت بیش از ۱۰۰ متر و تعدادی مغازه کوچکتر مناسب برای شعبه‌بانك فروشگاه ـ نمایشگاه و دفترکار بدون دریافت سرقفلی اجاره‌داده‌میشود تلفن ۳۰۱۳۲۱ ـ ۳۰۳۴۸۳

یك باب مغازه عکاسی نبش خیابان زبرجد در سلطنت‌آباد بفروش می رسد . لطفا با تلفن ۷۷۵۵۰۶ تماس بگیرید

دوباب مغازه نوساز با تلفن و شوفاژ جهت تجارت فرش اثاث دست دوم منازل خشکشوئی خیابان صلح(کیشا) واگذار به تلفنهای ۷۵۷۱۵۳ و ۸۲۶۹۳۵ مراجعه فرمائید. آ ـ ۲۱۹۴

فرح‌آباد اول خیابان خزانه بنگاه به مساحت ۶۲۲۴ متر به فروش میرسد تلفن۲۲۹۷۶ آ ـ ۲۱۹۵

کارگاه ۴۵۰ متری با آب و تلفن و برق سفاز واقع در نارمک جهت فروش یا اجاره تلفن ۷۸۲۲۸۸ ۱ـ۶ آ ـ ۲۱۵۵

سالن آرایش و زیبائی باجوار و کلیه وسائل مدرن خیابان ۴۵ متری سید خندان بفروش می رسدبتلفنهای ۷۷۴۵۲۹ و ۷۷۳۵۰۴ مراجعه فرمائید

فروشگاه نوساز با دکوراسیون بسیارعالی‌و مناسب برای مزون یا بوتیك بمساحت ۱۰۰ متر با جواز کسب در خیابان‌وزراءا(تلویزیون) نقدا بفروش میرسد. طالبین روزانه ازساعت ۴ تا ۸ بعداز ظهرباتلفن ۶۲۱۰۷۱ تماس بگیرند آ ـ ۲۰۶۲

اجاره‌داده‌میشود

آپارتمان اجاره چند دستگاه اپارتمان برای دفتر کار بپش پهلوی تخت جمشید اجاره ۶۶۴۶۱۸

تعدادی آپارتمان

از ۲ تا ۱۷ اطاقه دارای سرویس کامل و مجهز به تمام لوازم ضروری برای دفتر کار اجاره‌داده میشود تلفن ۳۰۱۳۲۱ـ ۳۰۳۴۸۳

اجاره بر خیابان سلطنت‌آباد ۲ دستگاه آپارتمان با تلفن‌کولر، شوفاژ تلفن ۳۱۹۳۸۶ ۱ـ۱۵ آ ـ ۱۷۰۹

انواع آپارتمان ۳ اطاقه تا ۶ اطاقه‌جهت‌اجاره موجود است تلفن ۷۶۲۲۱۹ ۱ـ۵ آ ـ ۳۰۳۹

بالای کریمخان زند جبهه خیابان ۲۰ متری آپارتمان ۵ و ۱۰ اطاقه برای محل کار و دفاتر تجارتی با شوفاژ کولر وتلفن موجود تلفنهای۸۲۹۳۷۷ و ۸۳۷۴۰۹ ۱ـ۲ آ ـ ۲۲۱۰

خیابان فرح

آپارتمان یک الی ده اتاقه جهت اجاره تک تک یا یکجا موجود است خیابان وزراء نرسیده به خیابان یازدهم ساختمان دریچه طبقه سوم دریچه آ ـ ۲۱۸۵ ۱ـ۶

آپارتمان ۲۰ اطاقه جهت دفتر کارشمیران‌نراقی۸۷۴۱۴۲ آ ـ ۱۹۳۸

۷ دستگاه آپارتمان یک اطاق و دو اطاق خواب با نهارخوری، پذیرائی . هال . مبلمان جدید نو و کامل‌با داشتن شوفاژ،کولر تلفن برای اجاره موجود است آدرس خیابان تخت طاوس خیابان وجودی‌فرد ساختمان دریچه

عباس‌آباد خانه‌ای شمالی ۴۵۰ متر دو طبقه ۹ اطاق با سرویس مجهز اجاره داده میشود تلفن ۷۵۵۵۴۴

خیابان ارباب‌جمشید آپارتمان ۵ اطاقه با سرویس کامل‌اجاره داده میشود ۸۲۶۰۶۴ ۱ـ۵ آ ـ ۲۱۳۸

حدودتلویزیون وبازرگانان دودستگاه آپارتمان ۵و۶ اتاقه باشوفاژ کولر تلفن ۱۶۰۰ الی ۲۱۰۰ تومان اجاره داده میشود بازرگانی جردن تلفن ۶۲۵۹۰۶

ساختمان اجاره یکدستگاه ساختمان ۵ اشکوبه دارای ۵۰ اطاق و یك انبار بزرك مجهز به تهویه مطبوع و آسانسور و پارکینك اختصاصی برای ۴۰ اتومبیل واقع در خیابان شاه بین چهار راه شاه و چهار راه شیخ هادی بطور یکجا باجاره‌واگذار میگردد طالبین میتوانند از ساعت ۴ الی ۸ بعداز ظهر بتلفن ۹۵۵۲۷۱ مراجعه نمایند .

خیابان پهلوی میدان ونک طبقه چهارم ۶ اطاق سرویس کامل پارکینگ‌اجاره‌داده‌میشود ۸۲۶۰۶۴ آ ـ ۲۱۳۹ ۱ـ۵

قابل توجه ادارت دولتی و موسسات بزرك اماده برای اجاره یکدستگاه ساختمان ۳ طبقه با پارکینگ بزرگ اختصاصی هر طبقه دارای ۹ اطاق آشپز‌ـ خانه حمام و توالت خارجی ۲ توالت ایرانی شوفاژ تلفن کانالکشی کولر به تمام طبقات ۳۰۰ متر زیربنا برای دیدن محل به نگهبان ساختمان مراجعه شود خیابان پهلوی نرسیده به سینماآنلانتیک‌کوچه سمنان پلاك ۱۰ ۱ـ۷ آ ـ ۲۰۹۰

حوالی عباس‌آباد جهت شرکتها وسفارتخانه خانه‌ای بمساحت ۱۰۰۰ متر دارای ۲۴ اطاق پارکینگ ۵ رشته تلفن مستقل‌برای اجاره‌ـ ۷۶۲۶۴۱ ۱ـ۳ آ ـ ۲۱۶۷

خانه اجاره خیابان شامساختمان آلومینیوم برای دفتر کار تجارتی از یک طاق به بالا با شوفاژ آب ـ برق ـ کولر ـ تلفن ۴۸۲۰۰ مراجعه فرمائید ۱ـ۳۰ آ ـ ۱۶۳۳

نیازمندیهای اجاره

سازمان نیازمندیهای خارجیان خانه‌شمارا اجاره میدهد ۸۲۳۹۳۹

تهیه مسکن تلفن ۷۷۳۲۸۵ مرکز اجاره بخارجیها

موسسه نیازمندیهای هیلتون اجاره به خارجیان ۸۳۴۶۳۷ آ ـ ۸۳۰

۸۳۵۱۲۰-۸۲۹۷۶۶ سازمان کورش ـ اجاره به خارجیان

۱۴۴

اروپائی بتهران می‌آید بتعدادی‌آپارتمان‌کوچک‌وبزرگ مبله‌وغیرمبله‌بین۵۰۰ تا ۱۰۰۰ تومان نیازمندیم تلفن ۷۵۱۸۳۵ آ ـ ۱۳۵۷

شرکت مقاطعه کاری راه وساختمان که دارای طبقه بندی درجه ۲ باشد مورد نیاز است تلفن ۲۵۵۱۴ و ۲۲۹۷۲ ۱ـ۳ آ ـ ۴۲۶۳

بنگاههای معاملات املاك

دفتر پیرامون مرکز معاملات‌املاك‌ومستغلات اراضی خارج ازشهر۷۶۲۶۴۱ ۱ـ۱۸ آ ـ ۱۳۱۴

فروش ساختمان ، مستغلات، اجاره موجود است غرب بیمارستان مهر دفتر هما ۶۲۶۵۲۲

زمین و خانه‌های شمال غرب تهران را خریداریم املاك کوروش تلفن : ۹۷۶۵۴۶ ۱ـ۱۵ آ ـ ۱۸۴۸

کارخانه و انبار و زمین درقسمتهای‌حومه‌صنعتی تهران (جاده های کرج) خریدار و فروشنده‌ایم عبدالخالق تلفن۹۵۲۵۴۵

زمینهای یوسف‌آباد خریداریم‌و خانه های کوچك وبزرگ‌برای فروش‌آماده است‌تلفن۶۳۲۸۳۴ ۱ـ۳۰ آ ـ ۱۹۰۱

کیشا ، کیشا ، کیشا خرید زمین دفتر باختر ۶۳۸۷۴۶

دفتر املاك مولائی اراضی سعادت‌اباد کوی مکانیر. ولنجك . ونك .اوین درکه و داخل محدوده قطعات بزرگ و کوچك را خریدارو فروشنده است تلفن۸۷۶۱۵۵

اطلاعات املاك ایفل‌خریدار وفروشنده اراضی کارگاه ، کارخانه در جاده های قدیم و جدید کرج تلفن ۹۵۰۱۴۳

B.K.D بکد

دربازکن برقی یکدستگاه کامل ۲۵۰ تومان

بدون پیش قسط به اقساط ماهیانه

درتمام مدت ۲۴ ساعت شبانه روز بوسیله تلفن سفارش دهید دستگاه در مدت ۴ ساعت نصب وتحویل میشود.

قسمتهای دفتر فروش : ۶۲۴۴۱۴-۶۲۷۸۸۲-۷۷۲۰۰۸

قسمتهای دفتر سرویس ۶۲۴۵۱۰-۶۲۸۷۷۴

نماینده انحصاری مرکز فروش نصب : شرکت بکد الکتریک تهران ـ خیابان پهلوی مقابل پارك ساعی شماره ۶۸۰

فروش در کلیه فروشگاههای لوازم برقی والکتریکی سادر تهران وشهرستانها

برای اخذ نمایندگی فروش به تلفنهای فوق اطلاع دهید یا باآدرس شرکت مکاتبه فرمائید

نیـــــازمندیهـــــای شمـــــا

آگهی تلفنی درصفحه نیازمندیها

باتلفن‌های:
۳۱۱۲۲۰
۳۱۱۲۲۴
۳۱۱۲۲۷
۳۱۱۲۲۹
۳۱۱۲۳۰
۳۱۱۲۳۱
قبول میشود

خریداری میشود

کوهك ، کوهك، کوهك
خریداریم گلکار یزدی۹۵۶۶۰۶
۱ـ۲۶ آ ـ ۸۱۵

زمینهای افسریه
خریداریم ۷۹۱۳۵۹

خریدکوهک جنت‌آبادباغ‌فیض عباس‌اباد سازمان برنامه تلفن ۶۶۶۲۰۳

بورس املاک شمیران دفتر براتی باغ فردوس ۸۷۲۵۷۵

اراضی گیشا و قاقلی
علیا خریداریم ۶۳۳۲۱۱
آـ۱۵۷۶

خریدار زمین افسریه
فلاح تلفن ۷۹۲۸۰۳

زمین تهران پارس خریداریم ۷۹۳۰۲۰

زمینهای بافت‌اباد راخریدار وفروشنده‌ایم کلهر ۹۶۳۴۳۲

خرید زمین افسریه
۷۹۳۳۴۶

بورس اراضی ولنجک محمودیه علی‌آباد لطفی ـ ۸۹۰۱۵۰
آـ ۸۳۱

زمینهای گیشا خریداریم
جدیری‌تلفن۶۳۳۸۱۷و۶۳۳۲۲۹

خریدار اراضی گیشا
دفتر فنبری ۶۳۴۹۹۲

زمین سری اول و دوم
نیروی هوائی خریداریم
دفتر املاك صمیمی تلفن ۷۹۱۵۶۳

زمینهای زعفرانیه دره‌قشلاق مکانیر سعادت‌آباد فرحزاد خریداریم‌بازرگانی‌جلالی‌خیابان پهلوی تلفنهای ۶۲۶۴۱۱ یا ۱۲۴۱۹۳

خریداراراضی ساختمانی شمال شهر داودیه‌جردن شمیرانات بویژه اراضی ونك‌فرحزاد کیشاطرشت پونك باغ‌فیض جنت‌اباد وجاده کرج تلفن۷۶۴۳۳۳

خریدار زمین تهران‌پارس ـ ۷۸۱۹۲۶
۱ـ۶ آ ـ ۱۴۹۲

خرید اراضی شمس‌اباد مبارك آباد کاظم اباد مجیدیه دفترآریا ۷۷۰۹۵۹

پارکینگ خریداریم ۷۸۲۰۱۶
۱ـ۱۰ آ ـ ۱۶۵۱

اراضی داودیه دره قشلاق
خریداریم املاك گوهر تلفن ـ ۷۷۱۲۸۵
۱ـ۱۲ آ ـ ۸۰۹

یك قطعه زمین
در شمال آپادانا تخت طاوس پشت پمپ بنزین عباس‌آباد تا خیابان تلویزیون فوری خریداریم تلفن ۶۲۳۱۹ ۷
۱ـ۲ آ ـ ۲۱۳۰

برای ساختمان شما

روکارسنك
ساختمان نقد و اقساط ۴۳۳۵۴

کاغذ دیواری
با نصب فوری باقساط ۷۸۱۹۷۷ و ۷۷۵۷۷۱

شیشه فروشی برادران
تلفن ۹۲۴۱۶۶
اسکندری چهار راه‌شاه

۷۵۸۵۵۰
پرده‌پارچه کاغذ دیواری پرده کرکره فرش‌ماشینی کف پوش باقساط

شرکت پیرامون
نقشه . نظارت،مقاطعه‌تعمیرات کلی و جزئی ساختمان ـ ۷۶۲۶۴۱

موسسه تهران‌کار
کلیه مصالح ساختمانهای‌تخریبی واسرپاخریداراست‌خاکبرداری بوسیله لودر ـ بلدوزر تلفن ـ ۶۶۶۱۵۵ و ۴۲۰۷۰
۱ـ۱۵ آ ـ ۱۴۵۲

MISCHLER
میشلر
سرما گرما و نوراز کرکره چوبی میشلر عبور نمیکند پرده چوبی میشلر درعین زیبائی درمقابل‌سرقت‌مقاوم بوده‌وبصورت حفاظ قفل خواهد شد

BW
پارکت
فرش چوبی ایران بساختمان شما جلوه خاصی می بخشد روی پارکت BW اتش سیگار جوهر اسید و سایر مواد شیمیائی اثرندارد‌نمایشگاه پارکت BW کرکره میشلر خیابان شاهرضا کوچه فتوحی تلفنهای ۸۲۹۳۹۰ و ۸۲۹۵۹۶ و ۸۲۴۳۰۷

کلیه تغییرات ساختمانی
نقشه ـنظارت ـ مقاطعه
تلفن ۹۷۷۵۲۳

IRANFULD
کفپوش متری ۱۸ تومان
موکت متری ۳۰ تومان
برد مکرکری متری ۴۲ تومان
کاغذ دیواری متری ۱۵ ریال
باسهل‌ترین شرایط
تلفن ۳۱۲۴۹۵
آـ ۱۵۷۵

شرکت ساختمانی مهیکو
طراحی ، نقشه‌کشی و نظارت برای ساختمان شما تلفن ـ ۶۶۱۱۶۴
آـ ۲۱۵۰

هواکش بانصب فوری
تلفن ۴۳۳۵۴

کاغذ دیواری با نصب
نقد و اقساط تلفن ۹۷۸۴۲۰

لوله بازکنی

لوله بازکنی فاضل آب
سرویس منظم مسعود
بلوار تلفن ۶۶۴۴۸۵

لوله بازکنی فاضل آب
میدان دولت
تلفن ۸۲۷۴۰۸

لوله بازکنی واتررام
۸۳۲۰۱۰

لوله بازکنی کنت با
سرویس مجهز
۷۷۶۷۱۳

رفع گرفتگی هرنوع لوله ساختمانی
شرکت فنومن ۷۵۶۸۹۱

لوله بازکنی فاضل آب
روشنفکر ۷۵۰۹۸۵

لوله بازکنی فاضل آب
۶۶۴۶۳۵
مقدم ۶۶۵۳۷۴

رفع گرفتگی هرنوع لوله ساختمانی
پایه دستگاه تراکم هوا ـ تلفن ۷۸۷۲۷

لوله بازکنی فاضل آب
قدیمی تلفن ۹۵۵۱۱۶

استخدام

بچندنفر کارگرلوله‌کش آب‌و شوفاژ احتیاج است بتلفن ـ ۹۲۷۲۲۸ مراجعه فرمائید .
۱ـ۲ آ ـ ۵۴۳ ٤

ویزیتور نیازمندیم۶۲۴۷۵۷
۱ـ۲ آ ـ ۲۱۱۶

آگهی استخدام
بیکنفر صندوقدار و یکنفر تحصیلدار که حداقل سه سال سابقه داشته و دارای تضمین کافی باشند نیازمندیم واجدین شرایط با تلفنهای شماره ـ ۲۰۴۱۹ و ۲۲۳۷۳ تماس‌حاصل نمایند .
آـ ۲۱۶۹

یك موسسه درمانی
بافراد زیر نیازمند است
۱ـ پزشک عمومی با حقوق مکفی برای سرویس صبحها ۲ نفر .
۲ـ دندانپزشک با حقوق مکفی برای سرویس صبحها ۲نفر .
۳ـ بهیار ماما ۲نفر
لطفا از ٤ تا ۸ با تلفن ـ ۲۲۹۲۲ تماس بگیرید .
آـ ۲۱۰۵

کدبانوی آشنا به
بچه‌داری وآشپزی با حقوق مکفی استخدام میشود ازساعت ۳ بعدازظهر بتلفن ۶۳۵۱۰۸ تماس بگیرید .
۱ـ۳ آـ ۱۷٤۱

شرکت کنستروکسیون بیکنفر حسابدار باتجربه برای کار در کارگاه بندر شاهپور نیازمند است . داوطلبان با در دست داشتن سوابق کار خود بین ساعات ۸ الی ۱۲ و ۱۶ الی۱۹بادرس‌فرصت شاهرضا ۸۶ مراجعه فرمایند

بتعدادی دوشیزه یا بانو که سن آنها بین۱۸تا۲۵ سال باشد جهت شرکت در فیلم های تبلیغاتی نیازمندیم‌تلفن ۶۲۷۹۲۳ و ۶۲۶۵۷۹

چندنفر کارگر تعمیرکار یخچال استخدام میشود تلفن۶۲۳۶۰۵
۱ـ۲ آـ ۲۱٤۱

شخصی ۳۷ ساله دیپلمه با ۱۵ سال تجربه‌فنی‌باسرمایه۵۰ هزار تومان آماده شرکت‌جهت کار های صنعتی میباشد۲تا ۵ بعدازظهر تلفن ۳۵۷۸۸۰ تماس بگیرید .
۱ـ۲ آـ ۲۰۱۵

کارگر زن
یکی‌ازکارخانجات‌تولیدی تعدادی‌کارگر زن‌استخدام مینماید . داوطلبین‌باید خواندن ونوشتن فارسی را بدانند وسن آنها بین ۲۰ تا ۳۵ سال باشد . واجدین شرایط می ـ توانند همه روزه بین ساعت ۱۰ تا۱۲ صبح به خیابان آیزنهاور چهارراه خوش‌کوچه‌برق شهاب شماره ۱ مراجعه نمایند . آـ۱۶۹۲

مهندس ناظر
جهت نظارت‌کارهای‌ساختمانی خارج از مرکز به یک مهندس راه وساختمان با تجربه مورد نیاز است تلفن ٤٤۸۰۳
۱ـ۲ آـ ٤۳۳۵

پزشک جراح استخدام میشود درمانگاه احسان تلفن۸۲۵٤۳۸ و ۸۳٦۸٦۵ و ۲۰۹۸۲ ۸
آـ ۱۹۵۱

شرکت آلمیران
بچندنفر بازاریاب خوش بیان برای پخش محصول جدیدی نیازمنداست تلفن ۸۳۳۵۰۰
۱ـ۲ آـ ۱۹۷۲

پرستار
بانو یا دوشیزه تحصیل کرده وآشنا بزبان فرانسه یاانگلیسی برای سرپرستی از طفل۸ساله با حقوق مکفی استخدام‌میشود لطفا با تلفن ۳۱٦۸٤۸ تماس گیرید .
۱ـ۵ آـ ۳۲۱۹

آگهی استخدام
یک شرکت تولیدی
احتیاج بیکنفر تکنیسین فشار ضعیف با مشخصات زیر دارد
۱ـ دارای معافی‌غیرپزشکی
۲ـ حداکثر سن ۳۰ سال
۳ـ معلومات حدودسیکل
٤ـ تخصص‌بیشتر درقسمت برق (فشار ضعیف) .
۵ـ از تعمیرات مکانیکی ماشین‌آلات سررشته داشته باشد ارجحیت دارد .
٦ـ پنج سال سابقه کار .
۷ـ بطور شیفت‌هفتگی‌بتواند کارکند .
متقاضیان توسط نامه بصندوق پستی ۲۵۳۱ مکاتبه فرمایند .
آـ ٤۰۱۵

بیکنفر دکتر داروساز
جهت مسئولیت داروخانه شهرستان احتیاج است بتلفن ۳۰۰۵۷ و ٦٦٤۹۹۹ مراجعه شود .
۱ـ۳ آـ ۲۰۵۱

کسانیکه دارای صدای‌خوب وذوق خوانندگی ، نوازندگی وگردانندگی را دارند جهت آزمایش صدا و تمرین‌وپرکردن صفحه وشرکت در برنامه های هنری و برنامه های رادیو و تلویزیونی بخیابان شاه‌چهارراه کاخ‌نبش کوچه طلوع‌ساختمان بانک سپه طبقه اول ـ **کانون هنرمندان**
مراجعه فرمایند .
۱ـ۱۰ آـ ۲۰۸٤

به عده‌ای خواننده
زن و مرد ونوازنده آماتوریس از یکدوره تدریس برای واریته های تلویزیونی و برنامه های مختلف هنری نیازمندیم .
خیابان شاه پشت فروشگاه بزرگ کوی گودرز شماره ۱٦ طبقه ٤ سازمان هنری‌نخشب .
۱ـ۵ آـ ۱۹٤۲

به یك نفر دوشیزه و یا بانوی با تجربه که وارد به امور ماشین نویسی‌و بایگانی باشد و ضمنا خوش‌بیان‌وبا هوش‌باشد با حقوق بسیار مکفی نیازمندیم. لطفا فقط‌روز دوشنبه اول خرداد ماه از ساعت ۸ صبح به خیابان قدیم شمیران جنب سینما مولن‌روز ساختمان ٤٤۵ طبقه‌اول مراجعه فرمائید

استخدام کارگر
تعداد ۲۰ نفرکارگرزنانه دوز مرد یا زن (سری دوز) نیازمندیم .
خیابان بهار چهار راه ایرج ساختمان طلائی طبقه دوم بوتیك پیتون پلیس تلفن ۸۳۷٤۹۵
آـ۱۱۸٦

استخدام ویزیتورداروئی برای استان کرمان
شرکت سهامی تهران‌فارما برای ویزیت فرآورده های داروئی وآرایشی خود در استان‌کرمان احتیاج بیکنفر ویزیتور فول‌تایم دارد .
متقاضیان‌همه روزه میتوانند از ساعت ۱۰ الی ۱۱ صبح‌به کارگزینی شرکت واقع در تخت جمشید غربی چهارراه سهیل شماره ۱۲۸ مراجعه نمایند .
۱ـ۳ آـ ۱۱۳٦۲

کار و اموزش
۲۵نفر علاقمند به کار رادیو ، تلویزیون . نقشه‌کشی . برق فشارقوی و ۲۰ نفرعلاقمند به ماشین نویسی پس از بکدوره کوتاه‌آموزش به کار مشغول میشوند پهلوی نبش بهرامی تلفن ٤۹٤۹٤

آگهی استخدام
پرستار باتجربه برای نگهداری نوزاد بطور شبانه روز نیازمندیم . تلفن ۳۱۱۲۳۱

مینو
گروه صنعتی مینو
عده‌ای کارگر زن و مرد با شرایط زیر استخدام مینماید :
۱ـ حداقل تحصیلات ششم ابتدائی
۲ـ حداکثر سن‌برای کارگر زن ۲۵ و کارگر مرد ۳۰سال
۳ـ برگ خاتمه خدمت یا معافی دائم غیر پزشکی
٤ـ سلامت جسمانی
داوطلبان میتوانند همه‌روزه از ساعت ۹ صبح الی ۱۲ **بکارخانه مینو**
کیلومتر ۱٤ جاده مخصوص کرج مراجعه نمایند.
آـ ۱۲٤٤۸

به تعدادی ویزیتور جهت امورخدماتی نیازاست‌داوطلبان مشخصات کامل و آدرس خود را به ضمیمه یک قطعه عکس بوسیله پست با نشانی (تهران شاهرضا اول خیابان روزولت ساختمان جم طبقه سوم شماره ۳۰۵) ارسال نمایند تاترتیب دعوت ومصاحبه ایشان داده شود .
۱ـ۲ آـ ۲۰۳۲

آگهی استخدام
یک نفر لیسانسیه حقوق یا اقتصاد یابازرگانی و یاعلوم اداری که زبان انگلیسی را بخوبی بداند با حقوق مکفی استخدام میشود . تلفن ۸۲۹۷۵۱٫۰٤
۱ـ۲ آـ ٤٦٤۷

به چند نفر ویزیتور فعال ورزیده مورد احتیاج است متقاضیان با شماره ۹٦۰۷۷٤ تماس بگیرند .
۱ـ۲ آـ ۲۰٦۷

بیکنفر ویزیتور دیپلمه
که در امور داروئی وارد و دارای تضمین کافی باشدجهت ویزیت امور داروئی‌شهرستانها مورد نیازاست فردوسی‌شمالی شماره ۱۳٦
آـ ۲۲۰۲

به چند نفرخانم که ازعهده مدیریت و منشیگری موسسه برآیندنیازمندیم تلفن۷٦۳۲۲۸ـ ۷۵٦۷۰۵
آـ ۲۲۰٦

یکنفر مطلع در امور املاک شمالغرب که دارای اتومبیل باشد جهت شرکت مورد نیاز است ٤ تا ۷ تلفن٦۳٦۱۹۵
آـ ۲۰۱۳

یك خدمتکار زن
تمام وقت مورد نیاز احتیاج است تلفن ٦٦٦٦۷٦ و ٤۵۳۷٦
آـ ۲۱۸۷۰

خدمتکارزن که آشپزی‌بداند شبانه‌روز مورد احتیاج است تلفن ٦۲۳۸۱۷
آـ ۲۱۹۳ ۱ـ۲

یکنفر ویزیتور با داشتن گواهینامه موتورسیکلت‌نیازمندیم ۸۳٤٦۳۷
آـ ۲۱۹٦

آگهی استخدام
بانوئی که از ۳۵ سال به بالا برای نگهداری و سرپرستی منزل با حقوق مکفی نیازمندیم تلفن ۷۷۰۵٤۲
آـ ۲۱۹۳

شریک

یک کارخانه بزرگ تولیدی مطبوعاتی با ۲۰میلیون ریال سرمایه بادرآمد مکفی‌به‌شریک نیازمند یا بفروش میرسد تلفن ۵۳۰۹٤۷
آـ ۲۰۷۹

خانم یا آقائیکه
بتوانند نقدا ۳۲۰ هزار تومان بپردازند در کارهائیکه حدود ۳میلیون تومان استفاده‌مخواهد داشت شریک شوند صبح‌هاو عصرها به تلفن ۷۹۲۱٦۵آقای ظاهری مراجعه فرمایند.
۱ـ۷ آـ ۱۸۳٤

شریك با مزایای عالی
برای کار پرسود به بانوئی با ۱۵ هزارتومان سرمایه‌نیازمندیم عصرها تلفن ٦۲۱۱٤۵
آـ ٤٦۰۱

شریك با مزایای عالی
برای کار پر سودبانوئی با۱۵ هزار تومان سرمایه نیازمندیم خیابان خیام مقابل کاخ‌اقتصاد ساختمان توسل اتاق ۳۱ قبل از ظهرها
آـ ٤٦۲۷

جویای کار

جویای کار
متخصص سردخانه. آمونیاک‌ـ فرئون ۸۲۰۷۷۰
آـ ٤٦٤۹ ۱ـ۲

راننده ۲ همگانی
خدمت‌کرده متاهل جویای کار ۵۳۵۲٤۵ اکبر واعظی

جوانی هستم ۲۱ ساله‌معلومات ششم ابتدائی درستکار فعال دارای ضامن معتبر حاضرم در موسسه یاخانواده آبرومندی کار کنم راهنمای ۱۹۲روزنامه اطلاعات تلفن ۳۱۱۲۳۱
آـ ٤٦۰۳

VACANCY

GOOD SALARY & FRINGE BENEFITS
A LARGE MANUFACTURING FIRM ASSOCIATED WITH A WELL KNOWN INTERNATIONAL COMPANY HAS A VACANCY FOR A LABORATORY ANALYST.
ALL APPLICANTS MUST HAVE:
1. HIGH SCHOOL DIPLOMA.
2. A GOOD KNOWLEDGE OF THE ENGLISH LANGUAGE.
3. MILITARY EXEMPTION.

HANDWRITTEN RESUMES OF QUALIFIED INDIVIDUALS SHOULD BE ADDRESSED TO P.O. BOX 2531, TEHRAN.

MAN REQUIRED FULLTIME BY FACTORY IN SOUTH TEHRAN WITH SOME ABILITY TO TYPE ENGLISH. OPPORTUNITY FOR YOUNG MAN TO IMPROVE ENGLISH LANGUAGE. FOR APPOINTMENT PHONE 590300.

تدریس خصوصی
فیزیك ، شیمی ، ریاضیات ، ادبیات وسیله دانشجویان دانشگاه تهران . امور دانشجوئی دانشگاه تهران تلفن ٤۷۰٦۷

سازمان بیمه های اجتماعی

آگهی استخدام
سازمان بیمه های اجتماعی تعدادی کمك‌پرستار از طریق انجام مسابقه‌ورودی و مصاحبه بخدمت می‌پذیرد . شرایط شرکت در مسابقه ورودی بشرح زیر است :
۱ ـ داشتن مدرك تحصیلی سوم متوسطه .
۲ ـ حداقل سن۱۸سال تمام‌وحداکثر ۲۲سال
۳ ـ مجرد بودن .
داوطلبان میتوانند باهمراه داشتن اصل شناسنامه و فتوکپی مدرك تحصیلی حداکثر تا پایان اردیبهشت ماه سال جاری برای دریافت کارت شرکت در جلسه مسابقه‌ورودی باداره آموزش در سازمان بیمه های اجتماعی واقع در خیابان آیزنهاور مراجعه نمایند ـ۲ر۲۵
سازمان بیمه های اجتماعی

یکنفر راننده درجه یک گریدر همه روز از ساعت ۱٤ به بعد آماده‌کار است ازساعت ۸ تا ۱۳ و نیم با تلفن ۲٦۰۲۲ داخلی ۲٦ به آقای‌اسفندیاری مراجعه فرمایند .
آـ ٤٦۲۳ ۱ـ۲

راننده ۲ شخصی با سواد مجرد جویای کار است راهنمای ۱۹۱ روزنامه اطلاعات تلفن ۳۱۱۲۳۱
آـ ٤۵۸۷

جوانی که دارای ده سال سابقه‌کاردر پستهای‌مدیریت ـ کارگزینی ـ سرپرستی در موسسات بزرگ میباشد تمام وقت جویای کار است ـ۸تا ۲ بعدازظهر تلفن ٦۲۱۸۳٦٫۳۷
۱ـ۳ آـ ٤۱۲۹

مهندس راه و ساختمان
با ۷سال سابقه جویای کار در تهران است خواستاران بتلفن ۹۲٦٦۳۰ مراجعه‌نمایند
آـ ٤٤۷۹

راننده دوشخصی با برگ خاتمه خدمت متاهل شبانه روز جویای کار است تلفن۵۳۵۵۲۹
۱ـ۲ آـ ٤٤٤۹

بانوئی وارد بامور صندوقداری ماشین‌نویسی و حسابداری و تلفن جویای کار است تلفن ۳۱۱۲۳۱ راهنمای۱۸۳روزنامه اطلاعات .
۱ـ۳ آـ ٤۵۵

راننده پایه دو شخصی با سواد ومعافی دائم شبانه‌روزی جویای کار است تلفن۲۹۲۰۰ حبیب‌آقا .
۱ـ۲ آـ ٤۲۵۹

بانوئی ۳۵ ساله برای کار
منزل خانه‌داری و پرستاری آشپزی شبانه روز برای خانواده‌ای که حداقل آن ٤ نفر باشند باحقوق ماهی ٤۵۰ تومان آماده کار است تلفن ـ ۳۱۱۲۳۱راهنمای ۱۸۸روزنامه اطلاعات .
۱ـ۲ آـ ٤۳٤۹

راننده جویای کار
با گواهینامه دوم همگانی و ششم ابتدائی خدمت‌کرده‌مجرد تلفن ۷٦۵۱۲۲ آقای اصولی مراجعه نمایند .
۱ـ۲ آـ ٤۵۱۳

شخصی ٤۳ ساله با ۱۸ سال تجربه‌درامورحسابداری، متاهل وارد به امور کار های بانگی باداشتن گواهینامه پایه دوم شخصی جویای کار تمام وقت یا نیمه وقت میباشد . لطفا بتلفن ۷۹۳۱٤۹ مراجعه فرمائید .
۱ـ۳ آـ ٤۳۵۵

بیکنفر ویزیتور دیپلمه
که در امور داروئی وارد و دارای تضمین کافی باشدجهت ویزیت‌امور داروئی شهرستانها مورد نیاز است فردوسی شمال شماره ۱۳٦
آـ ۲۰۷۰

آموزشگاهها

ماشین نویسی
اموزشگاه ماشین نویسی
بیژن
همتا ندارد میتوانید امتحان کنید میدان ژاله جنب‌پمپ‌بنزین

توجه توجه
اگر ماشین‌نویسی فارسی و لاتین را از بندا با قاعده صحیح تحت نظر آموزگاران با تجربه این آموزشگاه با سابقه تعلیم بگیرید ، وقت گرانبهای شما تلف نشده موفقیتتان حتمی خواهد بود ـ ماشین نویسی ربانی .
خیابان شاه‌آباد ـ مقابل سینما حافظ ساختمان مظفریان تلفن ۳۱۷۱۳۵
۱ـ۱۰ آـ ۱۹٤۵

کلاس رقص
آموزشگاه رقص الیس
جنوب شرقی میدان ۲٤اسفند

هنرستان رقص تاربین سه‌رقص ۸۰ تومان ٦ رقص ۱۵۰ تومان تعلیم رقصهای‌مدرن‌دریکسطح بین‌المللی توسط‌آقای‌تاربین‌یان ودوشیزه مارگریت حافظ چهار راه کالج کوچه پمپ بنزین ـ ٦٦۲۳۵۸
آـ ۱۷۸٦

تعلیم رانندگی
هنرستان فنی پرستو
مرکز اموزش صحیح‌رانندگی میکانیکی‌ترافیک مجهزبه‌بهترین ومدرنترین وسایل اموزش با مربیان ورزیده وبدون اتلاف وقت با هزینه کم‌نشانی چهارراه گمرک شاهپور تلفن ۲۳۹۱٦

آموزشگاه رانندگی جمشید انتهای خیابان هاشمی میدان سپاهی دانش تلفن ۹۵۳۸۹۵

تدریس خصوصی

در مدت چند جلسه مخصوصا ششم متوسطه توسط دانشجوی دانشگاه آریامهر قبولی شما تضمین میشود تلفن ۷۵٦۰۷۹
۱ـ۲ آـ ۷٤۷ ۳

ریاضیات فیزیک مکانیک
توسط لیسانسیه ریاضی تلفن ـ ۳۵۱۹٦٦
آـ ۱۹۷۰

تدریس خصوصی توسط گروه دانشجویان‌تلفن۳۵۱۰٦۹
۱ـ۳ آـ ٤۲٤۱

کلیه دروس ابتدائی و متوسطه در منزل‌تدریس میشود ۷٦۵٤۸۷

تدریس ومکالمه زبان انگلیسی در منزل و محل کار شما از ۳ بعدازظهر ببعد ـ ۹۷۷۳۲۷
آـ ٤٤۸۳ ۱ـ۲

آگهیهای متفرقه

موسسه اسفالت کاری
گودرزی
جلوگیری از هر نوع رطوبت پشت بام قلهک‌تلفن ۸٦۱۳۲۷
آـ ۱٦۵۵

تعمیر تلفن
کافیست به تلفن ۳۹۳٤۹٦ اطلاع دهید تلفن شمادر محل تعمیر و تحویل میگردد .

طراحی وحجم‌شناسی وتبلیغات هم‌تلفن ۸۳۳۹۰۲

سرویس و ساختن‌تابلو نئون پلاستیك تلفن ۷٦۵٤۸۷

تعمیر لوازم‌پزشکی۳۱۹۰۳۲
۱ـ۳ آـ ۱٤۷۳

کشاورزی سعید
سمپاشی باغات و منازل‌پذیرفته میشود میدان تجریش ـ تلفن ۸۷٤۸۰٦
۱ـ۱۰ آـ ۲۰۳۳

الکترو تکنیک درودیان

KEY-TELEPHONE
دستگاه کی تلفن ساخت ژاپن
بادرخط خارج رشش خط داخل
پنج خط خارج ده خط داخل
هشت خط خارج وبیست خط داخل
ده خط خارج رسی خط داخل
واردشد .
نماینده انحصاری: الکترو تکنیک درودیان
پلاک ۲٦ تلفن ۳۱٦۱۷٦ ـ ۳۰۲۰٤٤

کلاسهای مجانی برای معرفی بعموم
به کلیه کسانیکه امروز یا فردا مراجعه نمایند
یکدوره کامل‌ماشین نویسی فارسی و لاتین دفترداری دوبل و حسابداری عالی با منشیگری
را با اعطاء گواهینامه رسمی مجانا تعلیم وبجای ۲۵۰ تومان شهریه فقط ۲۰ تومان ورودیه دریافت میشود هرچه زودتر به آموزشگاه بازرگانی اقتصاد میدان فردوسی تلفنهای ۸۲۸۳۲٦ و ۸۲۸۳۸۷ مراجعه نمائید .

جهت جشنها و عروسیها هنرمند و گروه هنری دلخواه خودرااز کانون هنرمندان تلفن ۳۳ـ٦٦۱ دعوت فرمائید

بقیه‌آگهی نیازمندیهادرصفحه ۲۰

برنامه سینماها

★ **خانه‌زیر درختان ـ رنگی ـ فی‌داناوی**
شهر فرنگ (٦۲۷٦۲۸) ۳۰ر۱۱ـ۳ـ۵ـ۱۵ر۵ـ۷ر۳۰ـ۹ر٤۵
★ **سینما آتلانتیك تا اطلاع ثانوی تعطیل است**
★ **زن و آرزوهایش ـ رنگی ـ جین‌سیمونز ـ**
رادیوسیتی (٦۱۳۲٦۹) ۱۵ر۱۱ـ۳۰ر۳ـ۳۰ر۵ـ۷ر۳۰ـ۹ر٤۵
★ **تجسم ـ رنگی ـ ژان‌سورل**
دیاموند (۸۲۸٤۰۰) ۱۵ر۱۱ـ۳۰ر۳ـ۳۰ر۵ـ۷ر۳۰ـ۹ر٤۵
★ **کلوت ـ رنگی ـ جین‌ماندا ـ دانالدساترلند**
شهر قصه (٦۲۷۲۹۰) ۱۱ـ۲ـ٤ـ٦ـ۸ـ۱۰
★ **قوزك پا ـ رنگی ـ هورست‌بوخهولز**
امپایر (٦۲۳۹٤۲) ۱۱ـ۳۰ر۳ـ۳۰ر۵ـ۷ر۳۰ـ۹ر٤۵
★ **ده‌فرمان‌ـ رنگی‌ـ چارلتون‌هستون‌ـ یول‌برینر**
سانترال (۹۲۸٦۸٦) ۱۰ـ۲ـ٦ـ۱۰
رویال (۸۲۹۷۸۵) ۱۰ـ۲ـ٦ـ۹ر٤۵
متروپل (۳۱۹٤۱۰) ۹ـ۱ـ۵ـ۹
گلدن‌سیتی (٦٦۳۲٦۹) ۳۰ر۱۱ـ۳۰ر۳ـ۷ر۳۰
★ **ارتباط فرانسوی ـ رنگی ـ جین‌هاکمن**
مولن‌روژ (۷۵۲۹۲۹) ۱۵ر۱۱ـ۳۰ر۳ـ۳۰ر۵ـ۷ر۳۰ـ۹ر۳۰
★ **چشمان سرد وحشت ـ رنگی ـ لیلی‌پالمر**
بولیدور (٤۲٦۳۱) ۳۰ر۱۱ـ۳۰ر۳ـ۳۰ر۵ـ۷ر۳۰ـ۹ر۳۰
★ **مرد سحر آمیز ـ رنگی ـ دین‌جونز**
سینه‌موند (٤۸۳۲۲) ۱۱ـ۳ـ۵ـ۷ـ۹
★ **قصه عشق‌ـ رنگی‌ـ رایان‌اونیل‌ـ الی‌مك‌گراو**
ب.ب (۸۲۹٦٤۱) ۳۰ر۱۰ـ۲ـ٤ـ٦ـ۸ـ۱۰
★ **فرشته نجات ـ ایرج رستمی ـ شهین**
اونیورسال (۹۲٦۹۵۳) ۱۱ـ۳ـ۵ـ۷ـ۹
پاسیفیک (۷۵۳۳۱۱) ۳۰ر۱۱ ـ ۳۰ر۱ ـ ۳۰ر۳ ـ ۳۰ر۵ ـ ۳۰ر۷ ـ ۹
ایران (۳۱٦۳۵٤) ۳۰ر۱۰ ـ ۳۰ر۱۲ ـ ۳۰ر۲ ـ ۳۰ر٤ ـ ۳۰ر٦ ـ ۸
موناکو (۷۹۵۵۷٦) ۳۰ر۱۰ ـ ۳۰ر۱۲ ـ ۳۰ر۲ ـ ۳۰ر٤ ـ ۳۰ر٦ ـ ۸
مهتاب (٤۷۷۷۷) ۱۵ر۱۱ ـ ۳۰ر۱ ـ ۱۵ر۳ ـ ۱۵ر۵ ـ ۱۵ر۷ ـ ۹
کریستال (۳۱۷٦۷۵) ۱۰ـ۱۲ـ۲ـ٤ـ٦ـ۱۵ر۸
مراد (۷۵۳۳۸۲) ۹ـ۱۱ـ۱ـ۳ـ۵ـ۷ـ۹
ساینا (۳۵۲٤٤۲) ۱۰ـ۱۲ـ۲ـ٤ـ۱۵ر٦ـ۳۰ر۸
تیسفون (۹۵۸۸۸۲) ۳۰ر۱۰ـ۳۰ر۲ـ۳۰ر٤ـ٤۵ر٦ـ۹
داریوش (۲٦۲٦۵) ۹ـ۱۱ـ۱ـ۳ـ۵ـ۷ـ۹
پرسپولیس (۵۸۱۰۸۳) ۸ـ۱۰ـ۱۲ـ۲ـ٤ـ٦ـ۸
کارون (۹۵۵۱٦۵) ۱۰ـ۱۲ـ۲ـ٤ـ٦ـ۸
دریا (۷٦۱۷٤٦) ۱۰ـ۱۲ـ۲ـ٤ـ٦ـ۸
مونت‌کارلو (۷۹۷٤۱) ۹ـ۱۱ـ۱ـ۳ـ۵ـ۷ـ۹
آستارا (۸۷٤۰۲۲) ۳۰ر۱۰ـ۳۰ر۲ـ۳۰ر٤ـ۳۰ر٦ـ۳۰ر۸
★ **عشق من کمك کن ـ رنگی ـ آلبرتوسوردی**
تخت‌جمشید (٤۳۵۰۰) ۲ر٤۵ ـ ۵ ـ ۱۵ر۷ ـ ۳۰ر۹
★ **۷زن۷ماجرا ـاسکوپ رنگی‌ـ ریچاردهریسون**
نیاگارا (٦٦۵۳۰۷) ۱۱ـ۱ـ۳ـ۵ـ۷ـ۱۵ر۹
مارلیک (۹٦۳٦۱٦) ۱۰ـ۱۲ـ۲ـ٤ـ٦ـ۱۵ر۸
ارانوس (۲۷۹۷۱) ۹ـ۱۱ـ۱ـ۳ـ۵ـ۷ـ۹
فردوسی (۳۱۵۷۸٤) ۸ـ۱۰ـ۱۲ـ۲ـ٤ـ٦ـ۸
سیلوانا (۳۹۳۷۷۷) ۱۵ر۱۰ ـ ۱۵ر۱۲ ـ ۱۵ر۲ ـ ۱۵ر٤ ـ ۱۵ر٦ ـ ۸
ری (۲۲۵۷۸) ۱۵ر۹ ـ ۱۵ر۱۱ ـ ۱۵ر۱ ـ ۱۵ر۳ ـ ۱۵ر۵ ـ ۱۵ر۷ ـ ۹
★ **تنها رقیب کلی ـ رنگی ـ چیچو و فرانکو**
کاپری (٤۸٤۰۱) ۱۱ـ۱ـ۳ـ۵ـ۷ـ۱۵ر۹
اروپا (۳۰۳۱۷۹) ٤۵ر۱۰ ـ ٤۵ر۱۲ ـ ٤۵ر۲ ـ ٤۵ر٤ ـ ٤۵ر٦ ـ ۸
میامی (۷۵٤۳۲۹) ۱۵ر۱۱ ـ ۱۵ر۱ ـ ۱۵ر۳ ـ ۱۵ر۵ـ ۱۵ر۷ ـ ۹
الوند (۳۵٦۵۳۸) ۱۰ـ۱۲ـ۲ـ٤ـ٦ـ۸
کیهان (۹۵۷۳٦۰) ۱۰ـ۱۲ـ۲ـ٤ـ٦ـ۱۵ر۸
اسکار (۹۵۰۸۹۸) ۳۰ر۱۰ ـ ۳۰ر۱۲ ـ ۳۰ر۲ ـ ۳۰ر٤ ـ ۳۰ر٦ ـ ۸
سیلورسیتی (۸٦۱۲۰۵) ۳۰ر۱۰ ـ ۳۰ر۱۲ ـ ۳۰ر۲ ـ ۳۰ر٤ ـ ۳۰ر٦ ـ ۸
★ **مستی و جوانی ـ رنگی ـ شمی‌کاپور**
همای (۳۱۱٦٦۹) ۳۰ر۱۰ ـ ۱ـ۳۰ر۳ـ٦ـ۳۰ر۸
★ **من ناتالی ـ رنگی ـ پاتی‌دوك**
بولوار (٦٦۰۲۹۲) ۱۱ـ۲ـ٤ـ٦ـ۸ـ۱۰
★ **برنده ـ رنگی ـ پل‌نیومن ـ جون‌وودوارد**
کسری (۸۲٦۹۳۹) ۳۰ر۱۰ـ۲ـ٤ـ٦ـ۸ـ۱۰
★ **رگبار ـ فنی‌زاده ـ پروانه معصومی**
آسیا (٤۲۰۹) ۱۱ـ۳۰ر۱ـ٤ـ۳۰ر٦ـ۱۵ر۹
دیانا (٤۷۳٦۵) ۳۰ر۱۱ـ۲ـ۳۰ر٤ـ۷ـ۳۰ر۹
حافظ (

کلفتها حق پوشیدن «مینی ژوپ» ندارند

کلفت و نوکرها باید بدانند:
میکرب چیست
شیوه‌های پذیرائی
درمان سنکوپ وبرق گرفتگی

۴۰۰ ساعت درس در مدرسه کلفت و نوکرها!

براساس برنامه‌ای که از طرف واحد خدمات عمومی برای اموزش خدمتکار (کلفت و نوکر) در دست تهیه است ، خدمتکاران جمعا باید در ۴۰۰ ساعت ۱۷ مواد درسی تئوری وعملی راببینند .

مواد تئوری که به کلفت و نوکر ها تدریس‌میشود عبارت است از احتیاط های‌ایمنی ، بهداشت ونظافت شخصی ، بهداشت خانواده و بهداشت عمومی ، کمك های اولیه ساده ، شناخت حقوق وآداب معاشرت ، شناسائی امورمالی ، خرید مواد اولیه ... دروس عملی آنها نیز عبارت خواهد بود از : شناخت ماشین های خانگی (گاز و ماشین رختشوئی) ، وسائل الکتریکی ، تعمیرات کوچك ، شناخت وسائل و اثاثه خانه وطرزاستفاده از آنها . نظافت‌ونگهداری منزل ، تفریحات و سرگرمیهای آموزنده، پذیرائی از میهمانان .

مصاحبه باخدمتکاران

از خدمتکاران بهنگام ثبت‌نام برای آموزش مصاحبه‌ای بعمل خواهد آمد و شناسائی قدرت و توانائی جسمی و وضع روحی و صلاحیت اخلاقی انان بررسی خواهد شد و از نظر سلامت جسمی و امراض واگیری مسری مورد معاینه دقیق قرار خواهند گرفت .

خدمتکاران جمعا ۳۵ ساعت برنامه بهداشت و نظافت خواهند داشت که برنامه‌درسی آنان دراین زمینه عبارتست از : بهداشت شخصی (شامل نظافت موی سر ، شستشو ، شانه کردن و جمع اوری آن ، نظافت صورت وشستن آن باصابون ، خشك کردن ، چرب کردن مو همه روزه قبل از شروع بکار و شب پس‌از خاتمه کار ، مسواك زدن دندان ها ، جلوگیری از بوی دهان ، نظافت دستها ، صابون زدن دست ها پس‌از هرآلودگی ، پیش از غذا ، صبح پیش از شروع بکار ، شب پس‌از پایان کار ، استفاده از دستکش های لاستیکی برای کار های آلوده ، نظافت ناخن ها ، حمام کردن تاهفته‌ای دوبار ، نظافت البسه: شستشوی‌البسه، اتوکردن آنها ، بخصوص لباس‌زیر ، استفاده‌از روپوش کارموقع‌کارکردن ، نظافت محل‌سکونت، بکاربردن ملحفه برای‌نظیف نگهداشتن رختخواب ...

لباس پوشیدن وآرایش

خدمتکاران زن باید در مورد لباس پوشیدن خود نیز نکاتی را در نظربگیرند و برای مثال از پوشیدن لباس های تنك و کوتاه «مینی‌ژوپ» خودداری‌کنند و کفش بی‌پاشنه راحت و بی‌صدابپوشند همچنین از روسری سفید تمیز برای‌حفظ موهااز سقوط دراغذیه استفاده کنند ودر البسه هرگز از سنجاق قفلی یا سوزن بجای دکمه استفاده نشود .

کلفت ها بایدیك دوره بهداشت خانواده نیز ببینند . واحد خدمات این دروس را برای بهداشت خانواده در نظر گرفته است : نظافت داخل خانه ، شناخت میکربها ، توجه به اهمیت‌نظافت قسمت های مهم خانه که به اسانی‌ایجاد آلودگی میکند (مثل توالت ، حمام ، آشپزخانه ، محل نگهداری ظرف های اشغال ، زیرزمین ، پلکان ، جا های مرطوب) ، بهداشت‌عمومی : جلوگیری از آلودگی هوا ، آب ، محیط اطراف خانه .

کمك های اولیه : یك خدمتکار تحصیل‌کرده باید به کمك های اولیه نیز کاملا اشنا باشد . تدریس چگونگی کمك های اولیه درموقع بروز حوادث غیرمترقبه تارسیدن طبیب و کمك برای جلوگیری از عواقب وخیم آن ، تعلیم طرز کمك و مداوای ابتدائی درحوادثی چون شوك ، سنکوپ ، برقگرفتگی ، خونریزیها ، شکستگی ، دررفتگی پا و دست ، سوختگی‌ها، علائم خفگی (خفگی درنتیجه مسمومیت از گاز سمی ، خفگی درآب، خفگی‌درمقابل ورود جسم‌خارجی و غیره درگلو) ، تعلیم شیوه های‌تنفس مصنوعی ، استعمال بموردداروهای لازم جهت مداوای سوختگی ، آموختن‌شماره تلفن چند طبیب و بخش های اورژانس.

واحد خدمات عمومی مساله روابط خانوادگی خدمتکاران دوره دیده را نیز نادیده نگرفته است .

روابط خانوادگی

شامل دروس درباره نحوه برخورد و رفتار باافراد خانواده مثل کودکان، نوجوانان ، بزرگسالان ، کهنسالان و سایر مستخدمین ، آشنائی بروحیه افراد خانواده‌وآشنائی مختصر به روانشناسی کودك از لحاظ شناخت عواطف کودك (ترس ، خشم ، حسادت ، محبت) ، طرز برخورد باافراد خارج از خانواده مثل همسایگان ، مهمانان ، وسایر مراجعین مراعات‌تواضع ، متانت،ادب ، صداقت، راستی درگفتار وکردار خوشروئی ، خوش‌بینی،شیوه درست و طرز گفتگوی تلفنی و یادداشت پیام های تلفنی .

تنظیم خرج وحساب

لزوم تنظیم و نگهداری خرج و حساب در خانواده از رئوس دروس تئوری خدمتکاری است و دروس انان در این مورد شامل موارد زیر میشود :

طرز انتخاب ، تشخیص موادسالم تازه،خرید کلی ، وزن کردن یاشمارش، اندازه‌گیری ، طرز حمل مواد غذائی ، آشنائی باقیمت میباشد .

خدمتکاران دوره دیده باید شیوه های درست پذیرائی از افرادخانواده و میهمانان را بخوبی بدانند وبنابراین آنان دوره‌ای‌درزمینه چیدن‌میزصبحانه ، ناهار،شام برای‌افراد خانواده ، بچه‌ها، مهمانان ، طرز پذیرائی و سرو کردن غذا های مختلف خواهند دید .

عکس‌ها سخن میگویند

تهران آش: درهمجوش

این تصویر ، آش درهم جوشی بنام تهران را نشان میدهد . کندترین وسیله‌حمل و نقل هنگام عبور از برابر یک بنگاه حمل و نقل مجهز به وانت بار !

در تهران که همه شتاب زده‌اند و اگر یک دقیقه بیشتر گرفتار راه بندان شوند زمین وزمان را بهم میریزند ، هنوز یک چنین وسائل‌کندرویی‌درگردش‌است

۱۰ هزار نفر یك میخانه خریدند

میخانه‌ای که بسته شد

در خیابان امیریه تهران مردم این منطقه به کار نیک دیگری دست زدند. آنها با راهنمائی جامعه روحانی مهدیه، پروانه کسب یک مشروب فروشی را در این خیابان به مبلغ پنجاه هزار تومان خریدند و با واگذاری دکان برای‌انتقال به کسب مشروعی اقدام کردند .

پس از این اقدام به تصویب هیات روحانی مهدیه به سردردکان مشروب فروشی تابلوئی آویختند که در آن خلاصه اقدامات مردم برای‌آگاهی‌همگان نوشته شد . و هیات روحانی به‌فروشنده سابق مشروبات در این‌مغازه توصیه کرد که با پول پرداخت شده ، حتی‌المقدور به کسب مشروع بپردازد .

هزینه خرید دکان مشروب فروشی‌که از طرف هیات مذهبی مهدیه پرداخت گردید بوسیله پنجاه هزار نفر مردم محل که هر یک ده‌ریال بدین منظور پرداخت کرده‌اند تامین‌شد. هیات‌مذهبی مهدیه اعلام کرد که از طریق جمع آوری کمک ، بتدریج کلیه مشروب فروشی‌های اطراف مهدیه و خیابان امیریه را خریداری و آنها را به کتابخانه تبدیل خواهند کرد.

هیات مذهبی مهدیه در نظر دارد با جلب کمک های مردم و نیکوکاران و بازرگانان برای تاسیس مدارس متعدد علمی و مذهبی و حتی دانشگاه نیز اقدام کند و بدین منظور چهار هزار متر زمین‌دراختیار هیات‌قرار داده شده تا طرح‌های خود رادر آن پیاده کند.

خبرنگار ما مینویسد :

از این پس روزهای جمعه اعضای هیات مهدیه که به چندین هزار نفربالغ میشوند ، برای دلجوئی از بیماران ،به بیمارستان های درمانی و روانی و پرورشگاه‌ها و مراکز نگاهداری معلولین خواهند رفت و در بیمارستانها و مراکز تربیتی میوه و شیرینی توزیع خواهند کرد .

یوزباشی : ملانصرالدین عصرما درگذشت

اصفهان(خبرنگار اطلاعات)حبیب‌اله جبای معروف به «یوزباشی»شیرین ترین و معروفترین بذله‌گوی‌اصفهان در سن ۶۵ سالگی درگذشت .

یوزباشی ، از سه ماه پیش در بستر بیماری افتاده بود و دراسفند ماه گذشته بدنبال مصاحبه‌ای ب خبرنگار اطلاعات در اصفهان ، وصیت‌نامه‌خودرابوی‌سپردیوزباشی وصیت کرده‌بودکه روزنامه‌اطلاعات او را بخاک بسپارد.

دیروز جسد یوزباشی‌پس ازانجام تشریفات مذهبی در تکیه خواجوی تخت فولاد اصفهان بخاک سپرد. شد.

خواهر یوزباشی در گفتگوئی‌با خبرنگار اطلاعات گفت : پریشب یوزباشی ناگهان از خواب پرید و مرا صدا کرد و گفت :

مرا به بیمارستان برسانید و بعد به اطلاعات خبر بدهید که موقع مرگ من فرا رسیده است ! در بین‌راه در حالیکه‌چندقدمی از خانه دور نشده بودیم که وی عصایش‌را بکناری انداخت من متوحش شدم خواستم کمکش کنم اما یوزباشی امانم نداد و گفت خیلی دیر شده است مرا باطاقم بازگردانید وقتی در بستر خود دراز کشید، اول‌همه بچه‌ها و بعد مردم را دعا کردو طلب آمرزش نمود و سه مرتبه نام حضرت علی«ع» را بزبان آورد و جان سپرد.

مرگ یوزباشی ، اصفهان را غرق ماتم کرد!

نیازمندیهای شما

اگهی تلفنی درصفحه نیازمندیها
باتلفن‌های: ۳۱۱۲۲۰ ۳۱۱۲۲۴ ۳۱۱۲۲۹ ۳۱۱۲۳۱ ۳۱۱۲۲۷ ۳۱۱۲۳۰
قبول میشود

پول فوری ۲ شاهی ۸۲۹۶۸۰

پول تومانی دو شاهی همیشه موجود ۸۲۸۰۹۰

پول سود ۱۰٪ ۶۶۲۰۲۰

پول ۵ر۱ شاهی ۶۲۴۸۷۳

وام درمقابل
اتومبیل و تلفن و مبیع
۸۲۸۷۲۸

وام
در مقابل تلفن و اتومبیل
۳۰۳۲۳۶

پول
در مقابل تلفن واتومبیل
۳۱۷۴۳۷

پول‌موجود تلفن ۸۳۲۰۱۰

پول شرطی موجود ۹۲۱۷۷۹
آ ـ ۱۹۳۷

مورد نیاز
پول نیازمندیم ۸۳۷۶۸۴
پول نیازمندیم ۸۳۲۰۱۰
پول نیازمندیم ۸۲۶۲۳۰

۵۰۰ هزار تومان
درمقابل، مبیع‌یك میلیون و پانصد هزار تومان نیازمندیم تلفن ۷۶۵۷۴۵

قبوض
موسسه تك
سددرصد قبوض فرش ـ طلا. جواهر بانک کارگشائی را خریدار است و بازاد ارزیابی قبوض شماوام میدهد خیابان شاه روبروی‌بانک‌بیمه بازرگانان تلفن ۴۵۱۶۸ و ۶۶۲۴۵۹

فرش پارسا
قبوض فرش طلا جواهر بانک کارگشائی به قیمت عادلانه خریداریم دربرابر قبض شماوام بدهیم چهارراه گمرک شاهپور نبش کوچه باغ وزیر دفترتلفن ۵۳۰۱۸۰ و ۵۳۷۰۶۰

قبوض مرحله سوم
صلاحات ارضی بیواسطه خریدار پاکپور ۶۶۰۲۰۰ و ۶۶۶۲۶۳ و ۶۶۴۶۱۸

خریدار قبوض عباس‌آباد بدون کارمزد پاکپور ۶۱۶۲۶۲ و ۶۶۰۲۰۰

معاملات تلفن
تلفن ۳۵ مروشی تلفن ۳۱۸۹۳۲
۱ـ۲ آ ـ ۱۹۶۸

تلفن ۲ یا ۵ فوری خریداریم ۵۳۵۷۴۴

بفروش میرسد
یکدستگاه تلفن اتوماتیک ۲۰ شماره معمولی داخلی و۳شماره خارجی ساخت سوئد باقیمت مناسب بفروش میرسد تلفن ـ ۸۷۱۱۶۳
۱ـ۲ آ ـ ۲۰۹۹

تعمیرات ساعت خود را به مهندسین سوئیسی بسپارید

اول خیابان بهار از شاهرضا کوچه شقایق پلاک ۴۰ تلفن ۷۵۸۱۸۷

گاز
پرسی گاز
گازوسرویس
غرب خیابان پهلوی ۹۶۳۰۲۱ الی ۹۶۳۰۲۵
شرق خیابان پهلوی ۸۲۲۰۲۵ الی ۸۲۲۰۲۱
۸۳۰۰۳۴ الی ۸۳۰۰۳۱
از ۷ صبح تا ۱۰ شب
تلفن مخصوص تعمیرات ۸۲۶۲۴۰

شرکت بوتان
BUTANE
بوتان
پخش گاز ۹۵۳۰۵۱
سرویس ۳۱۳۱۶۱
صدورکارت وتغییرآدرس ۳۱۳۱۶۱
خدمت فروش ۳۰۴۷۱۱
قبول سفارشات گاز از ۷ صبح الی ۹ شب

ایران گاز
پخش گاز ۸۲۷۱۳۱
تعمیرات ۸۲۳۰۵۱ـ۵۳
قبول سفارش همه روزه
از ۷ صبح الی ۱۱ شب
نمایشگاه مرکزی خیابان شاهرضا شماره ۳۳۰

ارساگاز
۸۲۴۰۲۱

رستورانهای خانوادگی
رستوران یاس‌نو
ملکه دوم تهران‌پارس محل‌دنج برای خانواده‌ها درباغ‌رستوران یاس‌نو از ۹ صبح تا ۱۱ شب
۱ـ۲۰ آ ـ ۷۱۸

اغذیه مژگان
انواع ساندویچ . آب میوه ، بستنی جاده قدیم شمیران ایستگاه رضائیه .
آ ـ ۱۴۶۲

گمشده
کسانیکه از محل فولکس واگن ۱۵۱۹۲ اطلاعی دارند باتلفن ۶۲۵۶۵۸ تماس بگیرند .
۱ـ۲ آ ـ ۲۰۶۸

چک شماره ۶۴۲۵۸۷ تا ۹۶ بشماره حساب ۷۵ بانک صادرات شعبه ۲۲۲۳اسکندری مرتضوی بنام نقی‌نوروزی‌مفقود شده‌ازدرجه‌اعتبارساقط است.
آ ـ ۴۵۲۷

الکتروکار دیوگراف
یک دستگاه الکتروکاردیو گراف ترانزیستوری‌زیمنس روز دوشنبه ۲۵ر۲ر۵۱ در خیابان شاهپور علیرضا مفقود شده از یابنده خواهشمنداست دستگاه را به آدرس مطب اینجانب واقع در خیابان کاخ شماره ۱۶۴ آورده ومژدگانی خود را دریافت دارد .
دکترعلی دیوشلی
آ ـ ۴۵۳۹

یک برگ دیپلم صادره از نیشابور بنام محمودهروی‌مفقود شده است یابنده لطفا آنرا بنشانی خیابان ناصرخسرو مسافرخانه نادرآورده‌ومژدگانی دریافت دارد .
محمود هروی
۱ـ۲ آ ـ ۴۵۶۱

یکبرگ چک شماره۹۳۲۹۶۲ ـ ۲۵ر۳ر۵۱ بانک‌صادرات‌جاری ۲۰۵ بمبلغ ۴۵۹۰۰ ریال‌حامل مفقود واز درجه اعتبار ساقط است از یابنده تقاضا میشود به آدرس‌میدان‌پاستورنمایشگاه حیدری مراجعه ومژدگانی دریافت دارد .
حاج‌جواد حیدری
آ ـ ۴۵۶۷

چک شماره ۸۷۷۲۰۰ بانک ملی شعبه خواجه‌نظام‌الملک از حساب شماره ۷۱۲۹۱ سر ـ رسید ۱۰ر۹ر۱۳۵۰ بمبلغ ـ ۱۵۰۰۰۰ ریال احمد ساوه سینکی در وجه اینجانب پشت نویسی شده و بواسطه نبودن موجودی چک مزبور برگشت شده بود مفقودواز درجه‌اعتبار ساقط است یابنده به حشمتیه اول خیابان خواجه‌نظام‌الملک کارگاه رنگکاری عباسعلی ربیعی بدهد .
آ ـ ۴۵۷۱

از دسته چک مربوط به۱۵ سال قبل حساب جاری شماره ۱۲۶۸ بانک بازرگانی و سپه تبریز چند برگ غیر مجاز تحصیل و جعل شده که از اعتبار ساقط و سوء استفاده کنندگان تحت تعقیب میباشند.
ابراهیم بنی‌نوع
آ ـ ۲۱۸۸

دو برگ چک یکی بشماره ۳۹۸۱۶۸ مورخه ۳ر۲ر۵۱ از حساب ۷۳۸۵۲ بانک ملی‌شعبه حافظ بنام‌حاجی رحیم‌صاحبکار به مبلغ پانزده هزار ریال و دیگری‌بشماره ۷۵۲۸۳۱مورخه ۳۰ر۴ر۵۱ به مبلغ‌بیست هزار ریال بانک صادرات شعبه حاجی‌کاظم از حساب شماره ۲۰ عهده اینجانب مفقود شده و از درجه اعتبار ساقط است
رضا نادری
آ ـ ۴۶۴۶

چک شماره ۲۸۹۱۲۶بتاریخ ۲۸ر۲ر۵۱ بانک صادرات‌شعبه پارک ساعی در وجه حامل‌در محوطه پشت شهرداری‌و پاساژ لواف مفقود شده چک مزبوراز درجه اعتبار ساقط است .
۱ـ ۲۱۶۰

تعداد ۵ برگ از چکهای اینجانب امیر محمد طیبی به شماره‌های ۳۱۵۰۸ ـ ۳۱۵۱۲ ـ ۳۱۵۱۳ ـ ۳۱۵۱۴ ـ ۳۱۵۱۵ـبانکملی شعبه‌شاهرضا در منزل توسط یکی ازبستگان بسرقت رفته و حالیه متوجه گردیده‌ام چنانچه چکهای‌مزبور در دست کسی باشد از درجه اعتبار ساقط است .
سید امیر محمد طیبی
ا ـ ۴۶۱۵

صادرات شعبه ناصرخسرو تاریخ ۴ر۳ر۵۱ بمبلغ ۲۵۷۰۰ ریال دروجه حامل مفقود گردیده از درجه اعتبار ساقط میباشد یابنده به ناصرخسرو پاساژ مجیدداروئی‌آزین‌مراجعه ومژدگانی دریافت نماید .
آ ـ ۲۱۴۷

داروخانه‌ها
داروخانه مهران
خیابان شیروخورشید چهارراه استخر تلفن ۹۵۴۰۰۷

استخدام
یکنفرمهندس ساختمان با آشنائی کامل بزبان انگلیسی و حداقل ۵ سال تجربه برای اشغال‌در خارج از تهران مورد نیاز ست تلفن ۳ـ۸۳۲۱۳۱

معاملات پول
پول موجود
ارزان‌شد
در مقابل اتومبیل. تلفن و خانه با ارزانترین بهره و شرایط سهل فورا وام داده میشود
۴۹۰۵۰
۴۵۰۵۷
خیابان حافظ جنب پارک‌هتل پلاک ۱۹۴ موسسه تعاون

از یك میلیون ریال ببالا موجود پاکپور ۶۶۶۲۶۳ و ۶۶۰۲۰۰

خانه پول ـ فرح شمالی مرکز معاملات پول تهران ۷۷۱۳۸۸

برای وام گرفتن و گرو گذاشتن روی اتومبیل و تلفن و ملک خود با تلفن ۴۴۳۰۴ تماس بگیرید .

پول شرطی با سود بانکی موجود ۸۲۲۶۵۹ و ۸۳۷۶۸۴

فلك وام میدهد
درمقابل مبیع ارزنده ملک فور وام میدهد تلفن ۷۶۵۷۴۵

پول
وام در مقابل چك حقوق بکارمندان دولت و بانکها
تلفن ۳۱۸۶۵۹

صرفه جوئی
سرعت عمل
نظافت کامل
با
کارواش
لیستافلکس

کارواش لیستافلکس ساخت انگلستان با الیاف فلاک‌تابلون ابریشمین وتضمین شده در ۵ دقیقه اتومبیل شما را بدون خیس شدن دست ولباس واحتیاج به خشك نمودن مثل خورشید درخشان می‌کند، برای اطلاع بیشتر به :
شرکت پستیك خردمند جنوبی ساختمان افسر تلفن ۸۲۲۹۶۸ مراجعه فرمائید .

فروش زمین دراصفهان
در حدود ۹۰ هزار متر زمین مزروعی‌و ساختمانی بدون هیچگونه معارض باآب کافی‌در محل بسیار مرغوب نزدیك‌شهر اصفهان‌یکجا بفروش میرسد طالبین تهران خیابان روزولت شمالی شرکت الهام یا بتلفن ۸۲۷۷۵۶ مراجعه فرمایند

مژده بدارندگان دستگاههای چاپ‌آفست مالتی‌لیت کشنر ومشابه
باداشتن دستگاه کلیشه ساز الکترونیك جدید ریکو RICOH ژاپن میتوانید کلیشه‌های خودرا ازهرنوع سرکاغذی ـ بخشنامه ـ عکس وحتی صفحات کتاب بطور اتوماتیك درعرض ۳۰ ثانیه با ۱۰ ریال ـ تهیه نمائید.
شرکت دفتر ماشین خیابان عباس‌آباد ـ تقاطع روزولت ـ ساختمان دفترماشین
تلفنهای ۸۳۹۳۵۵-۸۳۹۳۶۱

قبل ازخریدوفروش اتومبیل از نمایشگاه اتومبیل بهـدادديدن فرمائید ـ آریامهر غربی مقابل پادگان جمشید یه تلفن ۴۹۳۹۸

قربانیان قارچ سمی، ٦ نفر شدند

رضائیه ـ بامرگ چهار کودک، قربانیان قارچ سمی در رضائیه، ٦ نفر شدند.

این چهار کودک‌که ارشد (۱۰ ساله) عبدالکریم (۱۲ ساله) گل‌افرا و گل صبا (۱۲ ساله) بودند دیشب در بیمارستان «پهلوی» رضائیه درگذشتند. قبلا نیز دو نفر باسامی «سریه» و «قابله» به علت‌مسمومیت‌شدیدناشی ازخوردن قارچ سمی درگذشته بودند.

همانطور که قبلا اطلاع دادیم یکصد و ده نفر از ساکنان قریه «گل‌تپه»رضائیه‌براثر خوردن‌غذای قارچ سمی، مسموم شدندووسیله اهالی دهکده، مجاور به‌بیمارستان پهلوی رضائیه انتقال یافتند.

دو نفرازمسمومین روزپنجشنبه گذشته به علت مسمومیت شدید درگذشتند و ۷٤ نفر از این عده که‌مسمومیت آنان‌شدیدتر بود،در بیمارستان بستری گردیدند،

چرا وضع فوق‌العاده در عراق اعلام شد

سخنگوی دولت بعثی عراق بحران اقتصادی و نابسامانی شرایط حیات سیاسی خود را فاش کرد و با اعلام وضع فوق العاده در این کشور به یک واقعیت بزرگ اعتراف نمود.

این واقعیت تلخ که ناظران سیاسی جهان و محافل آگاه بین‌المللی و قبل از همه‌مفسرین ایرانی بار ها به آن اشاره کرده‌اند عدم تعادل اقتصادی اینکشور وتقسیم بندی نادرست بودجه ملی در جهت سیاست های تخریبی وغیر سازنده بوده است.

با اعلام وضع فوق‌العاده در عراق، حکومت بعثی عملا کلیه برنامه های عمرانی و اصلاحات کشاورزی وسایر امور ضروری اجتماعی را که مردم این نقطه به آن نیاز حیاتی دارند متوقف ساخت.

اصولا در تاریخ جامعه های سیاسی و حکومت های مختلف دنیا اعلام وضع فوق‌العاده‌ناشی از شرایط خاصی است که عامل اصلی‌آن همیشه وجود جنگ و یا وقوع حوادث غیر مترقبه بوده است و این لحظه را بار ها کشور های مترقی نیز آزموده‌اند و برای رفع بحران و ایجاد تمرکز قدرت ملی به آن دست زده‌اند ولی در یك بررسی ساده در میابیم عراق، با هیچکدام از این‌عوامل تاریخی روبرو نیست‌ودر حقیقت توسل به سیاست انزواطلبی و صرف بودجه‌ای کلان در جهت سازمان دادن شبکه های جاسوسی این کشور را به اتخاذ این تصمیم برانگیخته است.

حکومت عراق ازروشی پیروی کرده که ماهیت آن با آنچه قبلا در نقاط دیگر وجود داشته تفاوت دارد. غالبا اعلام وضع فوق‌العاده رازمامداران یك کشور به منظور جلوگیری از هزینه های اضافی و مطالعه مجدد در شیوه های اقتصادی‌و اجتماعی برمی گزینند ولی حکومت بعثی عراق در انتخاب این روش مقاصدناشناخته شده وهمیشگی کشور های دیگر را ندارد و در واقع او با گزینش این راه قصد دارد پریشانی جبهه داخلی و خطا های جبران ناپذیر چند سال اخیرش را بنحوی ازچشم ها بپوشاند.

صرف بودجه عظیمی برای اداره شبکه های تخریبی وپناه دادن طرد شدگان سیاست های ملی‌وبکار گماشتن دهها‌جاسوس بمنظور ایجاد اخلال و رشد اقتصادی و سیاسی جامعه‌های پیشرفته منطقه و بالاخره تامین مخارج سنگین گروه های‌خراب کار فرجامی جز این نمیتواند داشته باشد.

از آغاز حکومت بعثی تاکنون میلیون ها دلار ازدرآمد ملی این کشوربجای مصرف در حوزه های اقتصادی فرهنگی و نوسازی جامعه صرف نیرو های تخریبی شده.

نگاهی به بیلان فعالیت های حکومت عراق آشکار میسازد که چرا این کشور با درآمد سرشار نفتی خود اکنون پس از سال ها مجبور شده اعلام وضع فوق‌العاده بکند و نوسازی وکار های عمرانیش را متوقف‌سازد.

اگر عراق نیز همچون سایر کشور های منطقه‌ای خاصه ایران در احقاق حقوق خود در برابر کمپانیها از روش های مدبرانه سود می جست و در یك جبهه مشترك با ملت ایران که به پیروزی های چشمگیری در اعاده حقوق بین‌المللی و اقتصادی‌خودنائل آمده همراهی وهمگامی میکردبدون شك‌اکنون اجباری نداشت در انزوای سیاسی بتلاشهائی مذبوحانه متوسل شود.

کشتی کوئین الیزابت با ۱۴۰۰ مسافر تهدید به‌انفجار شد

لندن ـ کشتی«کوئین الیزابت‌دوم» که با ۱٤۰۰ مسافر از اقیانوس اطلس عبور میکند در ساعت ۲۳٫۳۰ پنجشنبه بوقت تهران‌منفجرخواهدشد مگر آنکه شرکت کونارد با کمك کشتی باپرداخت باجی در حدود ۳ میلیون تومان کشتی‌و جان مسافران آن رانجات دهد.»

پس ازاین اعلام خطر بلافاصله عده‌ای متخصص انگلیسی برای بی‌اثر کردن «بمب» باچتر نجات درنزدیکی کشتی کوئین الیزابت دوم در اقیانوس آرام فرود آمدند و بیدرنك جستجوبرای پیدا کردن بمب. آغاز شداما کوچکترین اثری از بمب بدست نیامد. معذالك عملیات جستجو تا امروز عصر که‌کشتی به بندر «شربورك» در فرانسه میرسد ادامه خواهد یافت.

در ساعت هشت بعد از ظهرروز پنجشنبه بود که یك پیام تلفنی‌ازطرف افراد ناشناسی به دفتر کشتی رانی «کونارد» در نیویورك وجود چند بمب را در بزرگترین و مجلل ترین کشتی های مسافربری جهان اطلاع داد.

دراین پیام تلفنی گفته میشد که دو نفر از همدستان آنها حاضر شده‌اند جان خودرا دراین راه ازدست داده و شش بمب نیرومند راکه در قسمت های های مختلف کشتی پنهان شده است منفجر کنند مگر آنکه در موقع معین پولی که درخواست شده است تمام و کمال پرداخت شود.

در کشتی «کوئین الیزابت» مسافران که با خیال راحت مشغول تفریح بودند اطلاعی از جریان ماجرا نداشتند ولی یك ساعت قبل از آنکه مهلت تعیین‌شده تمام شود موضوع باطلاع آنهارسید. با اینحال کسی این ماجرا را جدی نگرفت خلبان هواپیمائی که چتر بازان را در نزدیکی کشتی کوئین‌الیزابت‌پیاده کرد در بازگشت به پایگاه نیروی‌دریائی «کورنوای» گفت که صد ها نفر از مسافران خودرا به عجله به پل کشتی رسانیدند تا از فرود آمدن چتر بازان عکس برداری کنند.

رئیس دفتر کشتی رانی «کونارد» در نیویورك گفت او بهیچوجه تصور نمی کند که بمبی در کشتی کوئین الیزابت کار گذاشته شده باشدو بلکه بعقیده من مسئله نودونه درصد جنبه یك شوخی «بی مزه» دارد.

مسافران کشتی کوئین الیزابت که اکثریت آنها را امریکائی هاوانگلیسی هاتشکیل میدهند ماجرای سفرپرحادثه خودرا که بطور تفصیل در روزنامه مخصوص کشتی انتشار یافته است فراموش نخواهند کردو مقامات شرکت کشتی‌رانی «کونارد» ازاین پس باید یك مسئله مهم‌راحل کنندوآن این که چه اقدامی بعمل آورند که در آینده یك کشتی بزرك مسافری که در هرسفر هزاران مسافر با خود حمل میکند مورد تهدیدیك «شانتاژ» جدید که ممکن‌است در آینده مشکلات بزرگی بوجود بیاورد قرار نگیرد.

سنای آلمان قراردادها را تصویب کرد

بن ـ مجلس سنای آلمان دیروز درجلسه فوق‌العاده‌که‌باحضور ویلی‌برانت تشکیل شد قرارداد های مسکو و ورشو را تصویب کرد. این قرارداد ها قبلا بااکثریت نسبی بتصویب‌مجلس نمایندگان رسیده بود. پنج نفر از رهبران حزب دموکرات مسیحی‌که‌درمجلس‌سنا اکثریت را بدست‌دارند از دادن رای خودداری کردند درعوض‌کلیه‌سناتور ها به قطعنامه مشترك احزاب‌سیاسی‌رای موافق دادند باین ترتیب قرارداد های مسکو و ورشو که اساس سیاست دولت ویلی‌برانت را درگرایش بشرق تشکیل میدهد به‌تصویب رسید.

دراوایل هفته جاری گوستاوهاینه‌مان رئیس جمهوری لوایح مربوط به تصویب این‌قرارداد ها را امضاء خواهد کرد و باین ترتیب قرارداد ها بلافاصله پس از آنکه دولت های شوروی و لهستان آنهاراتصویب کردند قابل اجرا خواهند بود.

«رینربارتسل» رهبر حزب دموکرات مسیحی امروز باردیگر جدا از دولت ویلی‌برانت درخواست‌کرد که بدون فوت وقت استعفاء دهد.

وی‌گفت‌که دولت برانت و شل اکنون دراقلیت قراردارد ولی صدراعظم آلمان نمی خواهد باین حقیقت اذعان کند.

بارتسل باپیشنهاد ویلی برانت مبنی برتجدید انتخابات موافقت کرد بشرط آنکه یك‌بحران اقتصادی ومالی به‌بحران پارلمانی اضافه نشود.

وی گفت که قبل از هر چیز لازم است دولت ائتلافی سوسیال دموکرات ولیبرال بیلانی از کار های خود را در شئون مختلف درمعرض قضاوت افکار عمومی قرار دهد.

یغما

همکاران: استاد علی‌اصغر حکمت ـ دکتر یوسفی استاد دانشگاه مشهد ـ سرهنگ دکتر قائم‌مقامی ـ استاد امیری فیروزکوهی ـ فریدون توللی ـ ایرج افشار ـ محمد مشیری ـ جلال بقائی ـ نوبخت تقوی ـ اقبال یغمائی ـ حبیب یغمائی...
شماره اردیبهشت ۱۳۵۱ منتشر شد

جناب آقای مهندس علی‌اکبر علوی
انتصاب شایسته جنابعالی را به مقام مدیریت امورتصفیه‌خانه های سازمان آب‌منطقه‌ای تهران تبریك میگوئیم.
آ ـ ۱۱۵۲۲ کارکنان تصفیه‌خانه شماره ۲ کن

آگهی احضار غیابی

به غیر ارتشی بانو آمنه‌فرزند پاشا شهرت عسگری‌که محل‌اقامت او قریه فامین از توابع همدان تعیین گردیده وفعلا مجهول‌المکان میباشد ابلاغ میگردد که به اتهام نگهداری بیش ازدو کیلوگرم‌تریاک بنگ‌افزار غیرمجاز در دادگاه عادی شماره ۸ واقع در سنندج تحت تعقیب میباشید لازم است ظرف دو ماه از تاریخ انتشاراین آگهی خود را به دادگاه معرفی نمایند در صورت عدم معرفی و انقضاء مهلت مقرر دادگاه غیابا رسیدگی‌وحکم مقتضی‌صادرخواهد نمود.

رئیس دادگاه عادی شماره ۸ اداره دادرسی نیرو های مسلح شاهنشاهی مقیم سنندج م الف ۲۵۷۰

آگهی مناقصه

شرکت‌دخانیات ایران حمل در حدود چهارصد ٤۰۰ تن کالای دخانیه حاضر بمصرف و متفرقه از تهران به شهرستان اردبیل را بمناقصه میگذارد. داوطلبان میتوانند همه‌روزه باستثناء ایام تعطیل رسمی باداره باربری شرکت دخانیات مراجعه وضمن دریافت شرایط مشخصات امضاء شده تا ساعت ۹ صبح مورخه ۳۱ر۳ر۵۱ باداره دفتر این شرکت تسلیم و رسید اخذ نمایند تا در جلسه‌ابکه ساعت ده صبح همانروز در شرکت دخانیات‌تشکیل خواهد شد باز ومورد رسیدگی قرار گیرد حضور شرکت‌کنندگان در مناقصه آزاد شرکت دخانیات در رد و قبول یک یا کلیه پیشنهادات مختار خواهد بود ضمنا به‌پیشنهادات مبهم ومشروط و یااینکه بعد از وقت تعیین شده برسد ترتیب‌اثر داده‌نخواهدشد.
م الف ۲۷٦۵

شرکت دخانیات ایران
۱ـ۲ آ ـ ۱۲٦۹۸

فردا آخرین روز ثبت نام کنکور سراسری است

٦۰ هزار نفر ثبت نام کرده‌اند

فردا آخرین فرصت برای داوطلبان کنکور سراسری دانشگاهها و مدارس‌عالی‌دولتی کشور است که مدارک خود را به پست تسلیم کنند.

با به پایان رسیدن وقت‌اداری فردا دیگر ادارات پست‌درتهران و شهرستانها تقاضای داوطلبان را قبول نمی‌کنند و ثبت‌نام برای کنکور سراسری خاتمه‌میپذیرد.

ثبت‌نام از داوطلبان کنکور بزرگ دانشگاه‌ها و مدارس‌عالی از روز شنبه دوم اردیبهشت ماه آغاز شده و تا بعدازظهر فردا ادامه دارد.

تا صبح امروز ۱۲٤ر٦۰ تقاضا‌نامه بمرکز آزمون‌شناسی‌وزارت علوم و آموزش عالی‌رسیده‌است و احتمال میرود باتقاضانامه‌هائی که ظرف امروز و فردا تحویل پست‌میشود و تقاضاهائی که‌هم اکنون‌در راه آزمون شناسی‌می باشد بحدود ۸۰ هزار برسد و این بزرگترین رقمی است‌که‌کنکور سراسری داشته است‌زیرا سال گذشته در حدود ٦۷ هزار نفر در این کنکور شرکت کردند.

مرکز آزمون شناسی از روز اول‌ثبت‌نام سرگرم بررسی‌مدارک و صدور کارت برای داوطلبان میباشد و تقاضاهائی که نقص داشته است با صاحبان آن‌ها مکاتبه و یا مکالمه شده است و تاآنجا که امکان داشته‌در رفع نقص اقدام شده است ولی‌آنان که‌خود توجه ننموده‌اندمدارکشان همانطور ناقص باقی مانده که البته تعداد آنها بسیار اندک‌است و از شرکت در کنکور محروم ماندند.

عده‌ایکه در کنکور سراسری ثبت‌نام نموده‌اند ٤٦ روز فرصت دارند تا خود را برای امتحان آماده نمایند زیراکنکور روزهای ۱٦ تا ۱۸ تیرماه در تهران و شش شهرستان اهواز، تبریز، مشهد، اصفهان،شیراز، رضائیه برگزار میشود.

آگهی

قبول تقاضای حج

سازمان اوقاف

سازمان اوقاف در اجرای نظر مبارك اعلیحضرت همایون شاهنشاه آریامهر دایر بتامین رفاه هر چه بیشتر حجاج بیت‌الله الحرام از روز چهار شنبه دهم خرداد تا پایان وقت اداری روز پنج شنبه پنجم مرداد ماه ۱۳۵۱ (هفده ربیع‌الثانی تا شانزده جمادی‌الثانی ـ ۱۳۹۲ ـ بمدت دوماه قمری) تقاضای داوطلبان حج سال جاری را می پذیرد.

۱ـ داوطلبان میتوانند با مراجعه بادارات اوقاف در شهرستان ها اوراق مخصوص چاپی را برایگان دریافت دارند و پس از تکمیل دربرابر رسید چاپی شخصا بمتصدیان مربوط در همان اداره تسلیم کنند.

۲ـ هر متقاضی هنگام تسلیم ورقه درخواست باید:

الف ـ اصل شناسنامه عکس‌دار خود و همراهانش را بمتصدی مربوطه ارائه دهد.

ب ـ متولدین سال های ۱۳۱۲ تا ۱۳۳۳اصل برگ معافیت دائم یا اصل دفترچه خاتمه خدمت نظام وظیفه خود را ارائه و دو برگ رونوشت‌یا فتوکپی آنها را ضمیمه مدارك خود نمایند.

ج ـ عکس ٤×٦ برقی: هشت قطعه

د ـ بانوانی که به تنهائی عازم حج‌باشند باید رضایت نامه کتبی شوهر خود را که در دفتر اسناد رسمی‌تصدیق امضاء شده باشدبادوبرگ رونوشت آن ضمیمه کنند.

بانوانی که طلاق گرفته‌اند یا شوهران‌آنان فوت شده‌اند چنانچه طلاق یا فوت شوهر در شناسنامه آنها قید نشده باشد باید از اداره آمار گواهی رسمی دریافت‌وبا دو برگ رونوشت همراه مدارك خود تسلیم دارند.

هـ ـ کارمندان وزارتخانه ها و سازمان های دولتی باید موافقتنامه کتبی و عکس‌دار اداره کارگزینی مربوطه را دایر بخروج از کشور بادو برگ رونوشت آن ضمیمه نمایند.

و ـ رسید پرداخت مبلغ پانزده هزار ریال برای‌خود متقاضی‌وشش‌هزار وهشتصدوهفتاد وپنج ریال برای هریك همراهانش رابهریك از شعبه ها و باجه های بانك ملی ایران در سراسر کشور جزو مدارك لازم تسلیم دارد. کلیه هزینه های مربوط بصدور گذرنامه، بهداشت و درمان، بیمه حجاج، کمك بزندانیان و همچنین کمك بانجمن مسلولین از همین محل پرداخت خواهد گردید و از متقاضیان حج بهیچ عنوان مبالغ دیگری گرفته نخواهد شد. همچنین در سال جاری از دریافت ودیعه معموله هر سال (بمبلغ بیست هزار ریال) خودداری میشود.

۳ـ هر متقاضی میتواند همسر و آنعده از فرزندان خود را که سن آنها بین ۱۵ و ۱۸سال نمام است با خود همراه ببرد و در اینصورت باید مدارك لازم برای احراز همسری و فرزندی را (اگر در شناسنامه قید نشده باشد)همراه تقاضانامه تسلیم دارد.

٤ـ مدارکی که در بالا ذکر شد برای هر یك از همراهان نیز لازم است ولی اگر همراهان متقاضی بیش از یکنفر باشد بجای عکس انفرادی، عکس جمعی آنها را ضمیمه کنند.

۵ـ هیچ چگونه مدرك ناقص قبول نخواهد شد.

٦ـ بتقاضای کسانیکه فاقد استطاعت مالی باشند بحکم شرع مطهر ترتیب اثر داده نخواهد شد.

۷ـ معاینات پزشکی در ماه شعبان و بترتیبی که آگهی خواهد شد بعمل خواهد آمد و صدور گذرنامه برای کسانیکه استطاعت بدنی ندارند بحکم شرع مطهر میسر نخواهد شد.

۸ـ طبق بررسیهائی که بعمل آمده در سال جاری وسایل مسافرت در کشور عربستان‌سعودی برای ۳۰ هزار نفر زائر ایرانی فراهم شده‌است و لذا فقط تقاضای کسانی پذیرفته خواهد شد که برای دفعه اول و بمنظور ادای فریضه دینی عازم حج میباشند. بنابراین از کسانی که قبلا بمکه مشرف شده‌اند در خواست مینماید که از تسلیم تقاضا خودداری نمایند، در صورت کتمان وجوه پرداختی آنها ضبط خواهد شد.

در صورتیکه تعداد متقاضی بیش از رقم‌فوق باشد تعداد لازم بترتیب ثبت تقاضانامه ها انتخاب خواهد شد.

۹ـ از وجوه پرداختی متقاضیان در صورت انصراف عوارض خروج از کشور به‌آنان مسترد می شود.

● چون امر حج یک فریضه دینی است و هر فرد مسلمان باید در تعظیم شعائر دین مقدس‌کوشش نماید از اینرو سازمان اوقاف از فرد فرد متقاضیان محترم انتظار دارد که در تمام مراحل با متصدیان اوقاف همراهی نمایند ودر تنظیم و تحویل اوراق و صحت و خوانا بودن نوشته‌ها و رعایت نظم وترتیب از همکاری وبردباری مضایقه‌نفرمایند.

داوطلبان حج بیت‌اله الحرام در تهران‌توجه فرمایند که اداره اوقاف تهران از تاریخ دهم‌خرداد تا پنجم مرداد ماه ۱۳۵۱ همه روزه غیر از ایام تعطیل از ساعت ۱٤ تا ۱۹ در مساجد زیر تقاضای متقاضیان را میپذیرد:

۱ـ مسجد صاحب الزمان ـ خیابان اقبال
۲ـ مسجد محمدباقر فروتن ـ میدان‌خراسان
۳ـ مسجد ومدرسه حاج ابوالفتح ـ میدان‌شاه
٤ـ مسجد مشیرالسلطنه ـ تشکیلات ساعت ـ خیابان مولوی
۵ـ مسجد حجتیه معروف به خیابان رودکی ـ سه‌راه سلسبیل
٦ـ مسجد ولی‌عصر ـ میدان رشدیه
۷ـ مسجد ابوالفضل ـ خیابان تاج
۸ـ مسجد امیرالمومنین‌واقع درخیابان‌فرصت ـ میدان ۲٤ اسفند
۹ـ مسجد محمدالمصطفی ـ میدان حسن‌آباد
۱۰ـ مسجد جلیل ـ میدان فردوسی
۱۱ـ مسجد آذربایجانیها (شیخ‌عبدالحسین) ـ بازار کفاشها
۱۲ـ مسجد جزایری ـ بازار سه‌راه‌عباس‌آباد
۱۳ـ مسجد شاه ـ بازار
۱٤ـ مسجد فخریه ـ خیابان پهلوی
۱۵ـ مسجد آیت‌اله نوری ـ سرچشمه
۱٦ـ مسجد امین‌الدوله ـ دروازه شمیران
۱۷ـ مسجد ولی‌عصر ـ میدان بروجردی
۱۸ـ مسجد جامع ـ نارمک
۱۹ـ مسجد قائم ـ چهارراه سیدعلی
۲۰ـ مسجد ۱٤متری لشگر ـ وحیدیه
۲۱ـ مسجد کمیلی ـ خیابان تخت‌طاووس
۲۲ـ مسجد فاطمیه ـ سه‌راه زندان (نرسیده به پیچ زندان)
۲۳ـ مسجد جنب بیمارستان ـ یوسف‌آباد این مسجد بساکنین خیابان آریامهر هم میخورد
۲٤ـ مسجد اعظم ـ قلهک ـ خیابان دولت روبروی کلانتری
۲۵ـ مسجد اعظم ـ تجریش ـ میدان‌تجریش اول بازار داخل کوچه
۲٦ـ مسجد گیاهی ـ تجریش
۲۷ـ مسجد صاحب‌الزمان ـ سلطنت‌آباد، جنب میدان اختیاریه
۲۸ـ مسجد فرد دانش ـ جوادیه
۲۹ـ مسجد امیرالمومنین ـ شهر ری واقع در خیابان ششم بهمن (خیابان فرمانداری)
۳۰ـ مسجد لاله‌زاری ـ شهرری واقع در خیابان حضرتی سابق آ ـ ۱۲۷۰۲

خبرهای تلفنی شهرستانها

٦ مدرسه در بجنورد تعطیل شد

بجنورد ـ بدنبال نزول بارانهای مداوم و فرو ریختن قسمتی از ساختمان دبستان ناهید بجنورد، ۵ بابدبستان دیگر نیز بنامهای پهلوی، ۲۵ شهریور، بهار، آریا وگوهر از طرف اداره آموزش و پرورش بجنورد تعطیل شد. هم‌اکنون ٦ مدرسه در بجنورد بعلت فرسودگی ساختمان تعطیل میباشد و دانش‌آموزان این دبستانها در مدارس دیگر بتحصیل خود ادامه میدهند.

آپارتمان ارزان قیمت

شیراز ـ اولین کلنگ خانه های ارزان قیمت‌برای‌کارگران شیراز بزمین زده شد این خانه‌ها در زمینی بمساحت ٤٤۵۰۰ مترمربع شامل ۲۸٤ آپارتمان یک تا چهار اطاقه خواهد بود. هزینه ساختمان این‌خانه‌ها بالغ بریک صد میلیون ریال خواهد بود که باقساط طویل المدت به کارگرانیکه شرکت تعاونی مسکن تشکیل داده باشند فروخته میشود.

تصادفی با ۱۲مجروح

مرند ـ دیشب یک مینی‌بوس مسافربری که از مرند با یک تریلی که از طرف مقابل درحال حرکت‌بود بشدت تصادف نمود که منجر به زخمی شدن ۱۲ سرنشین مینی بوس گردید. مجروحین حادثه بلافاصله به بیمارستان شیرو خورشید سرخ تبریز انتقال یافتند.

انفجار بشکه نفت

شبستر ـ بشکه پر از نفت هنگام جوشکاری در یکنانوائی منفجر شد و دو نفر را به سختی مجروح کرد. این حادثه بامداد دیروز در سبزه‌میدان شبستر روی داد عباس کارگر جوشکار و مردی بنام حسین که بشدت آسیب دیده بودند به‌بیمارستان انتقال یافتند.

مرك ناگهانی

شهرری ـ بامداد دیروز پیر مردهشتادساله‌ای‌بنام سیدمحمد سیدرحیمی بطور ناگهانی در خیابان شیرو خورشید شهرری کوچه گلستان بزمین خورد و دردم جانسپرد. جازه‌این مرد برای روشن شدن علت مرگ به پزشکی قانونی حمل شد.

کشف جسد

شهرری ـ بامداد دیروزجنازه پسربچه یکسال ونیمه‌ای درزیر پل نزدیک کارخانه سیمان‌شهر ری پیدا شد. این کودک که بهرام جهانگیری نام داشت از چهار روز قبل مفقود شده بود. گفته میشود وی هنگام عبور از روی پل به پائین سقوطکرده است.

گورستان‌مدرسه میشود

اصفهان ـ نقشه‌تفصیلی‌خیابان های انوشیروان و«ترازآباد» اصفهان در جلسه انجمن‌شهر اصفهان تصویب شد. همچنین در این جلسه با واگذاری پنجهزار متر مربع از زمین گورستان متروکه «برزران» برای ایجاد یک دبستان راهنمایی تحصیلی به اداره کل آموزش و پرورش اصفهان، موافقت‌شدوبتصویت رسید.

سرعت حادثه آفرید

قم ـ شب گذشته هنگامی که مینی‌بوس حامل کارگران شرکت گاز ایران در نزدیکی دلیجان حرکت می کرد براثر سرعت زیاد واژگون گردید و در نتیجه عسگر حسن‌پور یکی از کارگران کشته شد. در این حادثه ٦ نفر باسامی حسین لطفی، محمد عبداله، سید رضا امامی، اسماعیل نیکوئی، علی محمد محمدعلی و سید محمد اسحاق‌نیزبشدت مجروح شدند.

تانکر در دره مرك آتش گرفت

رضائیه ـ تانکر حامل ده هزار لیتر نفت به دره‌سقوط کرد و آتش گرفت. راننده تانکر که سلیمان نام دارد هنگام سقوط تانکر نفتکش به دره، خود را از تانکر به بیرون پرتاب کرد و از مرگ نجات یافت. حادثه عصر دیروز بین راه رضائیه و اشنویه و در محلی بنام «دره مرگ» روی داد. این‌تانکربشماره ۲۱۵۲٤ از رضائیه ۱۰ هزار لیتر نفت به اشنویه حمل میکرد.

جناب سرهنگ فیروزی
انتصاب شایسته جنابعالی را بریاست منطقه ۵ شهرداری‌تهران
بریك‌عرض مینمائیم. خرم‌آبادلرستان ـ دکترراجی‌وبانو

تعمیرگاه‌بوسترجك
تعمیر انواع بوستر ترمزهای‌سواری‌و باری خیابان قزوین جنب بار بری مرندی تلفن ۹۵۳۳۲۰ ـ اکبر شاهی

شهرداری اشنویه

«آگهی مناقصه»

تاریخ ۱٦ر۲ر۵۱ شماره ۳۰۷

شهرداری اشنویه باستناد موافقت شماره ٤۰۷۹ ـ ۱٤ر۲ر۵۱ مقام معظم استانداری آذربایجان غربی کار اسفالت وجدولبندی بقیه بلوار کوروش کبیر را که هزینه آن در حدود یك میلیون‌و چهارصد هزار ریال برآورد شده طبق نقشه و مشخصات موجود با شرایط زیر بمناقصه واگذار مینماید.

۱ـ شهرداری مختار است ۲۵٪ کار را کسر یا اضافه نماید و مدت انجام کار ٤ ماه از تاریخ و عقد مبادله قرارداد میباشد.

۲ـ صلاحیت مالی و فنی پیشنهاد دهندگان باید از طرف دفتر مهندسی استان تائید شده باشد.

۳ـ کسانیکه مایل بشرکت در مناقصه باشند میتوانند با مراجعه بدفتر مهندسی استان واقع در رضائیه و پرداخت ۲۰۰۰ ریال بحساب ۷۲۱۳ دربانك ملی شعبه رضائیه اوراق شرکت مناقصه را دریافت‌وتا ساعت ۱ بعداز ظهر روز یکشنبه ۳۱ر۲ر۵۱ پیشنهادات خودرا در دو پاکت لاك و مهر شده بشرح زیر بدفتر شهرداری اشنویه تحویل و رسید دریافت دارند.

پاکت الف: ۱ـ اسناد مناقصه که زیر آنها با جمله ملاحظه و مورد قبول است نوشته و بامضاء پیشنهاد دهنده رسیده باشد.

۲ـ وجه سپرده نقد و یا ضمانت‌نامه بانکی بمبلغ هفتاد هزار ریال‌بمدت ۳ ماه بعنوان سپرده ضمیمه باشدچنانچه برنده‌مناقصه از پیشنهاد خود عدول نماید سپرده او بنفع صندوق شهرداری ضبط و لدی‌الاقتضاء با نفر دوم قرارداد منعقد خواهد شد وتا عقد قرارداد سپرده برنده دوم و سوم مسترد نخواهد شد. در صورتیکه پاکت الف ناقص تشخیص داده شود از قرائت پاکت (ب) محتوی برك پیشنهاد که با تمام حروف و بدون قلم خوردگی نوشته شده باشد خودداری خواهد شد حضور پیشنهاد دهندگان یا نماینده قانونی آنها در جلسه مناقصه آزاد بوده و مناقصه حضوری ممنوع است.

٤ـ پیشنهاد دهندگان نباید مشمول منع مداخله کارمندان در معامله دولتی باشند.

۵ـ پیشنهادات واصله در ساعت ۳ بعداز ظهر روز یکشنبه ۳۱ر۲ر۵۱ با حضور اعضاء کمیسیون مربوطه باز و قرائت خواهد شد.

٦ـ هزینه چاپ آگهی مالیات و غیره بعهده برنده مناقصه است.

۷ـ شهرداری در رد یا قبول یك یا کلیه پیشنهادات واصله مختار است. آ ـ ۱۰۵۲۸ شهردار اشنویه ـ خاتمی

تاریخ ۳۰ر۲ر۵۱

آگهی انجمنهای نظارت بر انتخابات اتحادیه‌های صنفی پایتخت

بدینوسیله‌باطلاع عموم افراد صنوف‌زیرمیرساندکه برای‌انتخابات انجمن های هیئت مدیره آنها در تاریخ ۲۹ر۲ر۵۱ اخذ رای بعمل آمد و در نتیجه افراد زیر دارای رای گردیده‌اند اشخاصی که‌نسبت به جریان انتخابات شکایت یا اعتراضی داشته باشند میتوانند شکایات یا اعتراضات خود را از تاریخ انتشار این آگهی بمدت سه روز به انجمن های نظارت مربوطه تسلیم نمایند.

صنف آهنگران ساختمان درب و پنجره سازان فلزی

نام	تعداد رای
۱ـ آقای بهمن لایقی	٦۳
۲ـ عنایت الله عقیلی	٦۲
۳ـ سهرابعلی حداد	٦۱
٤ـ محمد رضا رضائی	۵۷
۵ـ حسین پویان‌فر	۵٦
٦ـ علی مهاجرایروانی	۵٦
۷ـ محمد اسمعیل کوکلان	۵۵
۸ـ علی اصغر نوروزی یگانه	۵۵
۹ـ ناصر فلاح صفا	۵۳
۱۰ ـ حمید اسماعیل‌زاده	۵۲
۱۱ ـ منصور صبوحی	۵۰
۱۲ـ حبیب‌الله فاخری	٤۹
۱۳ ـ محمد شریفی تجریش	٤۸
۱٤ ـ الهوردی ـ حدادپور	٤٦
۱۵ ـ حسن آزادان	۲۷

رئیس انجمن نظارت بر انتخابات اتحادیه های صنفی

صنف آهنگران اتومبیل

نام	تعداد رای
۱ـ آقای محمود صفافر	۵۸
۲ـ سیداحمدرضوی‌مدرسی	۵۸
۳ـ محمد مدنی رزاقی	۵۷
٤ـ عبدالحسین فروزنده	۵٤
۵ـ محمد آذریان	۵٤
٦ـ کریم طاهریان	۵۳
۷ـ اصغر غفاری‌وفا	۵۱

رئیس انجمن نظارت بر انتخابات اتحادیه های صنفی

صنف فروشندگان آهن آلات

نام	تعداد رای
۱ـ آقای قاسم همدانی	۱۱٤
۲ـ محمد کلائی‌پور	۱۰۷
۳ـ علی اصغر ساده	۹۵
٤ـ مهدی توکل	٦۹
۵ـ احمد موید جعفری	٦۲
٦ـ حسن نیکخوئی	٦۱
۷ـ جلال آهن چیان	۵۱
۸ـ محمود آقائی	٤۸
۹ـ سید باقر گوهربی	٤۱
۱۰ ـ سید محمود حدادزاده	۳۲
۱۱ـ محمود هاشمی رستگار	۲۷
۱۲ ـ احمد تحصیلی	۲٦
۱۳ ـ محمد علی سعیدی	۱۹

رئیس انجمن نظارت بر انتخابات اتحادیه های صنفی

صنف سازندگان و فروشندگان باطری

نام	تعدادرای
۱ـ آقای حسین مومنی	۲۷۹
۲ـ جواد شریفزاده	۲٦۵
۳ـ دانیال داودیان	۲٤٦
٤ـ یوسف پایدار	۲٤۲
۵ـ رحیم میرزاده	۲۳۹
٦ـ احمد قربانی	۲۳٤
۷ـ محمدولی چهلتبی	۲۳۱
۸ـ هایک صفریان	۲۲۹
۹ ـ جلیل نجفلی	۲۲۷
۱۰ـ احمد مهرپرور	۲۱۰

رئیس انجمن نظارت بر انتخابات اتحادیه های صنفی

صنف فروشندگان آب میوه و مشروبات غیر الکلی و بستنی

نام	تعداد رای
۱ـ آقای غلامرضا شهبازی	۱٦۷
۲ـ ابوالقاسم حسینی محرز	۱٦۲
۳ ـ محمد تقی صالحی فرد	۱۵۹
٤ـ محمد اخلاقی‌فرد	۱۵۸
۵ـ تقی صادقی	۱۵٦
٦ـ لطف‌الله علومی	۱٤۵
۷ـ طهمورث شعبان‌زاده	۱۳۸
۸ـ علی اکبر سماواتی	۱۳۷
۹ـ حسن شاه‌حسینی	۱۱۲
۱۰ـ محمد ابراهیم‌راد	۹۵
۱۱ـ اصغر رضائی	

رئیس انجمن نظارت بر انتخابات اتحادیه های صنفی

صنف بارفروشان

	تعداد رای
۱ـ آقای اسمعیل خلج	٤۲۱
۲ـ اصغر کاشانی نبش	٤۰٤
۳ـ حسین غلام‌پورکاشی	۳۹٤
٤ـ حسین مطلبی	۳۹٤
۵ـ رضا قاسمیه	۳۹۲
٦ ـ محمد نفریه	۳۷۷
۷ـ علی اصغر خرم‌تاش	۳٦۹
۸ـ مجتبی طالاری	۳٦۹
۹ـ حیدر علی ابراهیمی‌وفا	۳۳۸
۱۰ـ آقای محمد رفیق‌دوست	۳۲۸
۱۱ـ عباس واعظی	۳۱٦
۱۲ ـ محمد تقی حکاکی	۲٦۹
۱۳ـ حبیب‌الله حاج شفیع	۲٤۱
۱٤ ـ حسن امامی	۲۳۲
۱۵ـ علی اصغر رزازیان	۲۱۵

رئیس انجمن نظارت بر انتخابات اتحادیه های صنفی

۵ حادثه رانندگی با ۶ کشته

★ دریك تصادف شدیددراتوبان کرج ۲ نفر کشته شدند

★ مینی‌بوس یك مدرسه خصوصی تصادف کرد

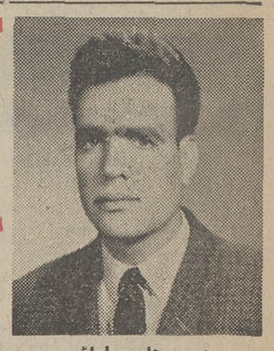

مهدی حاج بابائی

در تهران و حومه نزدیک ، در ۴۸ ساعت گذشته شش‌نفر براثر حوادث رانندگی کشته شدند .

در اتوبان :

بنز شماره ۴۵۴۴۴ تهران به رانندگی مهدی حاج بابائی‌که از کرج از طریق اتوبان عازم تهران بود در ۲۴ کیلومتری تهران‌باژیان ۴۶۵۳۷برانندگی ابوالقاسم پورمند که در همان جهت حرکت میکرد برخورد کرد . در این حادثه هر دو اتومبیل واژگون شدندوراننده اتومبیل‌بنزوهمچنین سرنشین آن‌حبیب‌اله عسگری سرشکی کشته شدند. راننده‌وسرنشین اتومبیل‌ژیان مجروح‌گردیدند.

کارشناس‌تصادفات علت‌اصلی وقوع حادثه را سرعت زیاد اتومبیل بنز تشخیص داده است .

حبیب‌اله عسکری سرشکی که در این حادثه کشته شد فروشنده اتومبیل بود .

حبیب‌الله عسکری

در تهران‌پارس :

بعد از ظهر دیروز مینی بوس ۷۲۲۴۱ متعلق به یک مدرسه غیر دولتی برانندگی علی‌اکبر اسمعیل نسب هنگام عبور از خیابان بهار تهران پارس با اتومبیل‌سواری ۴۹۲۲۱تهران ج برانندگی احمد رضویان تصادف کرد. شدت تصادف بحدی بود که این اتومبیل سواری‌بکامیون‌شماره۱۷۹۶۷ برخورد کرد ودرهم شکست. در این حادثه احمد رضویان، راننده اتومبیل سواری جان سپرد و چهارتن از دانش آموزان که درمینی‌بوس قرار داشتند مجروح شدند . مینی بوس متعلق به دبستان ـ کودکستان «مرز دانش اینترـ ناشنال اسکول بود» .

عباس سید فرج‌اله کمک راننده کامیون و نیز یکزن‌که درمینی‌بوس سواربودوبچه‌ها را بمنازلشان تحویل می داد نیز مجروح شدند .

کارشناس تصادفات علت اصلی وقوع حادثه را بی احتیاطی راننده اتومبیل ۴۹۲۲۱ (مقتول) به سبب عدم رعایت حق تقدم در عبور و همچنین تجاوز مینی‌بوس از سرعت مقرر تشخیص داده است .

در خیابان رزم‌آرا :

ساعت ۴ بعد از ظهردیروز وانت شماره ۹۹۹۵۳برانندگی مسعود متقی «کارمند» که از خیابان رزم‌آرا عبور می کرد پائین‌تر از مسجد مهدیه با محمد جلیلی تصادفکرد ودر این حادثه محمد درگذشت . و پرونده حادثه از طریق کلانتری ۱۶به‌دادسرای تهران ارسال شد .

در خیابان آرامگاه :

مینی‌بوس ۸۳۲۱۱ برانندگی احمد ورچه‌در خیابان‌آرامگاه با رضا سلطانی که با موتوسیکلت عازم شهرری‌بود تصادف کرد ورضا درگذشت. درحادثه نخست انگشت رضا قطع شد انگشت قطع شده را به پزشک قانونی بردندوخود وی را به بیمارستان منتقل کردند هنوز پزشکان قانونی معاینه انگشت را پایان‌نداده بودند که اطلاع رسید رضا درگذشته است .

کارشناس تصادفات علت‌وقوع این حادثه را انحراف به‌چپ مینی‌بوس ذکر کرده است.

در سید خندان

پریروز ساعت ۱۱ اتومبیل ۲۳۷۷۲ در خیابان ۴۵ متری سید خندان با ابوالفضل‌فرید آبادی ۳۵ ساله تصادف کرد و اورا کشت . ابوالفضل با دوچرخه حرکت میکرد .

کارشناس تصادفات دوچرخه سوار را مقصر تشخیص‌داده است. با وجود این راننده اتومبیل سواری اسکندر نور احمد بدادسرا تسلیم شد .

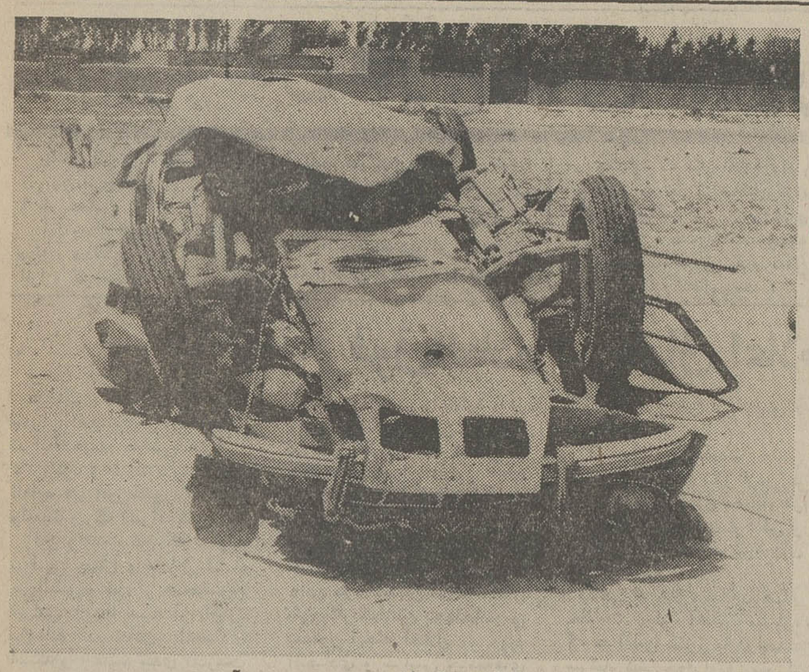

ژیان‌پس از تصادف دراتوبان به‌این صورت درآمد

راننده‌وسرنشین این اتومبیل کشته شدند

طلسم درقبرستان کهنه!

کلانتری ۱۸ به شکایت یک شوهر، رمالی راکه از همسر شاکی پانصد تومان بابت دفن کردن یک طلسم در قبرستان کهنه گرفته بود دستگیر کرد وبه دادسرای‌تهران‌فرستاد.

شاکی گفت: اطلاع داشتم که همسرم‌مبلغی‌در خانه‌پس‌انداز دارد روی این پول حساب کرده‌بودم دیروز به‌پول‌احتیاج پیدا کردم نزد همسرم رفتم و پول‌را خواستم گفت پانصد تومانش‌کم‌است علت راپرسیدم ابتدا نگفت ، ولی موقعی‌که‌او را تهدید کردم گفت که به دعانویس داده است گفتم چرا ؟

اظهار داشت چون تو شبها دیر به خانه می‌آئی‌همسایگان می گویند به من علاقه نداری و من برای جلب محبت‌تونزد منصور دعانویس رفتم اورملی انداخت و گفت که طلسم شده‌ام باید باطل‌السحر که‌آن نیز طلسمی است تهیه شودو در قبرستان کهنه دفن گردد تا عشق تو تجدید یابد من‌که برای‌گرم‌شدن‌کانون‌خانوادگی خود حاضر بودم حتی مبلغ بیشتری بپردازم پانصد تومان را دادم !

پرسیدم چه نتیجه‌ای‌گرفتی؟

زنم گفت :

هیچ ـ چون از آن تاریخ‌نه تنها تو زود نیامدی، بلکه دو شب هم به خانه مادرت رفتی و ۳ بار به من اهانت کردی!

گفتم: پس چرا به رمال اعتراض نکردی و پولت را نستاندی .

گفت ترسیدم کارم را خرابتر کند ومرا در طلسم اندازد !

از اظهارات همسرم متعجب شدم وخودم در صدد شکایت برآمدم .

بنابه‌شکایت این مردمنصور دعانویس دستگیر وبه‌دادسرا تسلیم شد .

۸۲ حلب روغن تقلبی

مهاباد ـ مامورین بهداشت محیط مهاباد موفق شدند۸۲ حلب ۱۶ کیلوئی روغن‌تقلبی، ۸۰ کیلو خمیر آلوده و ۳۵ کیلوعسل‌تقلبی ازچندمغازه‌دار و فروشنده دوره‌گرد مهابادی کشف نمایند، صاحبان‌اجناس تقلبی تحت‌تعقیب قرارگرفتند، طبق قانون، تقلب در مواد غذائی مجازات سنگینی‌دارد.

۳۰ سال اختلاف سن

یک زن ۲۲ ساله که ۶ ماه قبل با یک مرد ۵۲ ساله‌ازدواج کرده است امروز تقاضای طلاق کرد !

او گفت در ابتدا می دانستم این اختلاف سن ممکن است زندگانی مارا دچار بحران‌سازد، ولی پذیرفتم، زیرا برادرانم به کمک چنین‌مردی احتیاج‌داشتند. گفتم به این شرط بااوازدواج می‌کنم که به برادرانم کمک‌کند قبول کرد اما پس از عروسی، زیر قول خودزد، چند ماه‌خارج ازایران‌بودو وقتی‌هم‌که برگشت گفت که بستگان خودش بیشتر از برادران من احتیاج به‌کمک دارند وچون تعهدش‌رافراموش کرده با توجه به اختلاف سن و اینکه دوستش ندارم آمده‌ام‌طلاق بگیرم !

کشف حشیش

کلانتری قلهك ۳ جوان را به اتهام حمل ۵۰۰ گرم حشیش دستگیر کرد .

این ۳ نفر که گویا محصل هستندبوسیله‌ستوان ریخته‌گر افسر کلانتری قلهك دستگیر شده‌اند . دستگیر شدگان هوشنگ ، عباس و کیهان‌نام دارند

مردی همسرخود راکشت

سوء ظن بیجا یک زن ۲۸ ساله بنام «بهار» را بکشتن داد و پنجه‌علی آقایانی شوهر ۴۸ ساله مقتول که خالق این‌ماجرا بود باتهام قتل عمد تحت تعقیب قانونی قرار گرفت .

این واقعه در محله «قم تپه» تبریز اتفاق افتاد و پنجه علی هنگامیکه همسرش درخواب‌بود وی را با ضربات متعدد چاقو بقتل رساند و شبانه متواری‌شد همسایگان متوفی در گفتگوئی کوتاه به خبرنگار اطلاعات در تبریز گفتند ، از چندی پیش پنجه‌علی و بهار مرتبا با هم بگومگو داشتند وشوهر به‌زنش که۲۸ساله بود واز شوهرقبلی‌اش چهار فرزند داشت ظنین بود و سرانجام نیز سوء ظن وی باعث بهمریختن کاشانه زندگیشان‌شد بهرحال فعلا جریان ازطرف مقامات مسئول تحت رسیدگی است .

وزارت علوم و آموزش عالی
دانشکده علم و صنعت ایران
براساس موافقت ۳۳۶ ـ م ـ ۵ر۲ر۵۱وزارت علوم و آموزش عالی نام هنرسرای عالی رسمابه:
دانشکده علم وصنعت ایران
تغییر یافته است
دانشکده علم و صنعت ایران

بزرگترین بازار ابزار و یراق افتتاح میشود
روز اول خرداد مصادف با میلاد مجسته حضرت امام حسن ع ، بازار ابزار و یراق که مجتمعی از مؤسسات و شرکتهای صنعتی و تولیدی و بازرگانان یخ و لولا و ابزار میباشد، افتتاح میگردد
بازار ابزار و یراق : خیابان سپه ـ جنب مسجد مجد
پارکینگ اختصاصی

فروشگاه فردوسی
سازمانی که در خدمت شماست و به آن اعتماد دارید .
ساعات کار :
از ۸½ صبح تا ۸½ بعدازظهر
جمعه ها از ۸½ صبح تا ۱ بعدازظهر
شعبه بهجت آباد «خیابان کریم خان زند»
اولین سوپرمارکت شبانه روزی تهران
کماکان در تمام ۲۴ ساعت دایر است .

روزگاری بود که مردم‌از عملیات هنرپیشگانی چون چارلی‌چاپلین‌ـلورل و هاردی ـ باستر کیتون براستی از ته دل می ـ خندیدند و ما برای انکه خاطرات‌آنروز های خوش را در دل شما و تمام افراد خانواده شمازنده کنیم‌مجموعه‌ای ازشاهکار های این کمدین های محبوب را یکجاگردآوری کرده‌ایم
از صبح دوشنبه
سینه‌موند
نمایش دهنده فیلمهای مخصوص کودکان و نو جوانان و خانواده ها
چارلی چاپلین
لورل و هاردی
باستر کیتون
چارلی چپین
سلاطین کمدی
سینمای آمریکا درفیلم
روزگاریکه مردم ازته دل میخندیدند

هواپیمائی ملی ایران «هما» استخدام میکند
آگهی استخدام دانشجوی خلبانی درهواپیمائی ملی ایران «هما»
باتجدیدنظر درسن داوطلبان خلبانی و تاریخ ثبت‌نام)
هواپیمائی ملی ایران گروه تازه‌ای را برای‌توسعه پیشرفتهای خود از طریق مسابقه و آزمایشهای لازم استخدام میکند و برای فرا گرفتن فن خلبانی بامریکا اعزام میدارد.
الف ـ شرایط
۱ـ تابعیت ایران
۲ـ داشتن حداقل سن ۱۸ سال (متولدین تیرماه ۱۳۳۳) و حداکثر سن ۲۲ سال .
۳ـ داشتن دیپلم کامل متوسطه در رشته طبیعی یاریاضی (باحداقل معدل ۱۴ وافرادی که در سال‌ششم طبیعی یاریاضی مشغول تحصیل هستند میتوانند ضمن ارائه معرفی‌نامه از دبیرستان مربوطه در مسابقات ورودی شرکت نمایند.)
۴ـ داشتن سلامت کامل جسمانی وروانی
۵ـ حداقل قد ۱۶۵ سانتی‌متر
۶ـ آشنائی بزبان انگلیسی.
۷ـ سپردن تعهد به منظور عدم تاهل تاخاتمه دوره آموزش .
۸ـ سپردن وثیقه ملکی بمبلغ ششصد هزار ریال وتعهد انجام ۱۰ سال خدمت در هواپیمائی ملی ایران «هما» .
ب ـ داوطلبانیکه واجد شرایط مشروحه فوق بوده وازعهده آزمایشهای‌ضروری و مصاحبه استخدامی برآیند بسمت دانشجوی خلبانی با حقوق ۶۰۰۰ ریال استخدام وپس از طی دوره تعلیمات مقدماتی درتهران برای تکمیل دوره‌های خلبانی بهزینه «هما» بامریکااعزام خواهند شدو پس از اخذ گواهینامه خلبانی باحقوق ۱۲۰۰۰ ریال بخدمت «هما» درخواهند آمد و میزان حقوق آنان بعدا تا ۹۴۷۰۰ ریال باضافه فوق‌العاده‌پرواز و مزایای شغلی افزایش خواهد یافت.
داوطلبان درخواست خودرا بوسیله پست‌سفارشی باتعیین آدرس دقیق و شماره تلفن و فتوکپی آخرین مدرک تحصیلی ودوقطعه عکس ۴×۶ تاآخر روز ۲۰ر۳ر۵۱ به قسمت استخدام هواپیمائی ملی ایران واقع در خیابان فرصت چهارراه ثریا ارسال‌دارند.
به داوطلبان تهران و شهرستانها که قبلا ثبت‌نام کرده و شماره ثبت نام دریافت میدارند از طریق آگهی در جراید ورادیو محل و تاریخ مصاحبه اعلام خواهد شد.
آ ـ ۱۲۵۳۰ هواپیمائی‌ملی‌ایران«هما»

آگهی استخدام رسمی
ژاندارمری کل کشور طبق مفاد قانون استخدام کشوری ۳نفر را که دارای گواهی‌نامه سال ششم ابتدائی باشندبه عنوان مکانیسین (مکانیك‌اتومبیل) در گروه موقت شغلی یك برای خدمت در تهران از طریق امتحان و مسابقه استخدام می کند .
داوطلبانی که دارای ۶ ماه سابقه کارپیمانی در ژاندارمری کل کشور باشند برسایرین تقدم دارند .
داوطلبان واجد شرایط می توانند برك درخواست زیر این آگهی را تکمیل کنند و با دو قطع عکس ۴×۳ حداکثر تاتاریخ ۱ر۴ر۵۱ با پست سفارشی به نشانی میدان ۲۴ اسفندستاد ژاندارمری آجودانی کل دایره کارگزینی غیر نظامیان ارسال دارند .
از داوطلبان واجد شرایط کتبا برای شرکت در امتحان و مسابقه دعوت بعمل خواهد آمد .ش
م الف ۲۷۰۰ ژاندارمری کل کشور
برك درخواست شغل از ژاندارمری کل کشور
نام خانوادگی | نام | نام پدر | شماره شناسنامه
محل صدور | تاریخ تولد | مدرك تحصیلی
وضع خدمت وظیفه | داوطلب شغل | نشانی کامل | شهر
خیابان | کوچه | شماره منزل
امضاء داوطلب
آ ـ ۲۴۸۸

مجالس ترحیم

باکمال تاسف درگذشت مادر گرامی همکار محترم آقای محمود مسعود انصاری را باطلاع میرساند . مجلس ترحیم آن مرحوم از ساعت ۵ تا ۷ بعد از ظهر روز یکشنبه مورخ ۳۱ر۲ر۵۱ در مسجد الجواد میدان ۲۵ شهریور برگزار خواهد شد .

سازمان نقشه برداری

آ ـ ۴۶۷۱

بدین وسیله باکمال‌تاسف‌فوت مرحومه **بانو بی‌بی‌شاهزاده انصاری** صبیه مرحوم صلابت‌السلطان را به اطلاع فامیل ، دوستان و آشنایان میرسانیم .
مراسم ختم زنانه و مردانه آن مرحومه روز یکشنبه ۳۱ اردیبهشت از ساعت ۵ الی ۷ بعداز ظهر در مسجد الجواد واقع در میدان ۲۵ شهریور برگزار خواهد شد .
هاشم ، باقر ، محمود ، پروین ، زیبا ، امیرزاده ، جهانبخش ، جهانگیر مسعودانصاری ، پروانه‌زاهدی‌تجریشی، مسعود حدادکاوه و خانواده های انصاری ، مسعود انصاری، نصرتی ، یزدانبخش ، کاوه ، صائب ، قدوسیان ، پوشین ، زاهدی تجریشی ، علی‌آبادی ، میرفندرسکی ، عباسی ، شیخ‌الاسلامی ، قربانی ، بختیاری ، جلیلی ،یاسری ، محبی، فومنی ، پایدار ، وفائی .

آ ـ ۴۶۵۹

بعموم افراد خانواده‌های عزادار بویژه آقای فردوس قربانی همکار عزیز مصیبت وارده را تسلیت میدهیم .

خانواده های : محمودی ، منوچهری ، دانشور ، شهبازی، فزونی ، ایلخانی‌پور ، صمیمی ، پویان ، آقاخانی ، صولتی.
باکمال تاسف درگذشت **بانو عزت‌الملوک محمودی** مادر همسر آقای شاهپور ـ تیمورمنوچهری و همسر مرحوم علی محمودی را باطلاع خویشان و آشنایان میرسانند. بنابه‌وصیت آن مرحومه هزینه ختم‌وشب هفت بمصرف امور خیریه میرسد.
مجلس یادبود زنانه و مردانه یکشنبه ۳۱ر۲ر۵۱ از ساعت ۴ الی ۷ بعداز ظهر در منزل شخصی جاده قدیم شمیران ـشهناز اول ـ کوچه عاصمی پلاک ۶۱ برگزار میگردد .

آ ـ ۴۶۵۵

مصیبت وارده را بعموم بازماندگان آن مرحومه تسلیت میدهیم .

با نهایت تاثر و اندوه فراوان درگذشت مرحوم **مهدی صمدی** را به اطلاع دوستان و آشنایان میرساند . مجلس‌ختم مردانه و زنانه روز یکشنبه فردا از ساعت ۲ الی ۴ بعداز ظهر در خانقاه صفی‌علیشاه منعقد خواهد بود .
خانواده های : صمدی ، صمدزاده ، حراف ، بابالی ، بابائی ، صرافحسینی ، وارسته ، ایزددوست ، مهتدی ، صیرفی ، سحرخیز،میلانی ، ابوالمعالی ، طبیب‌زاده ،ضرابی، جلوه ، عرشیان ، انتظامی ، کریاسی ، کاشانچی ، تخمه‌چی، رضائی ، قدسی ،شرکاء ، سنمار ، کریمی ، عباس‌زادگان و سایر خانواده های وابسته .

آ ـ ۴۶۵۷

بعموم بازماندگان آن مرحوم مصیبت وارده را تسلیت میدهیم .

با اندوه فراوان درگذشت جوان ناکام مرحوم **سیدنورالدین ابراهیمی** که یکی از کارمندان صدیق و شایسته این شرکت بودند باطلاع میرساند مجلس ختم آن مرحوم از ساعت ۳الی ۵ بعداز ظهر روز یکشنبه ۳۱ر۲ر۵۱ در مسجد الجواد واقع در میدان ۲۵ شهریور برگزار خواهد بود .

شرکت سهامی تهران الکتریک

آ ـ ۱۲۷۲۴

بانهایت تاثر و تاسف درگذشت ناگهانی شادروان **آقای حسین نمازی** را به‌آگاهی اقوام وبستگان ودوستان میرسانیم.
مجلس ختم زنانه و مردانه آن شادروان از ساعت ۴ تا ۶ بعد از ظهر روز دوشنبه اول خرداد ماه در مسجد حاج حسن خیابان شاهپور منعقد است .
نمازی ، محب ، محبی ، ذوالفقاری ، محدث، محمدی، پاکیزه‌تن ، درودیان ، شرفی ، امامی ، درودی ، افشار ، مجیدی ، شرف‌الدین ، ظفری‌پور

۱ ـ ۲ آ ـ ۴۶۸۳

مصیبت وارده را بعموم بازماندگان آن مرحوم تسلیت میدهیم .

بانهایت تاسف فوت مرحومه شادروان **نیره خاکباز** قمشه‌ای‌همسر آقای احسان‌الله باقریان کارمند این بانک‌را باطلاع خویشاوندان و دوستان میرساند .
مجلس ترحیم مردانه روز یکشنبه سی‌و یکم اردیبهشت ماه از ساعت ۳ تا ۵ بعداز ظهر درمسجد امام حسین‌واقع درمیدان شهناز و مجلس زنانه درمنزل شخصی مرحومه اول جاده کن روبروی پمپ بنزین منعقد خواهد شد .

بانك اعتبارات تعاونی توزیع

آ ـ ۱۲۷۸۰

با نهایت تاسف فوت مرحومه شادروان **نیره خاکبازقمشه‌ای** همسر آقای‌احسان‌الله باقریان‌راباطلاع دوستان‌و خویشاوندان میرساند .
مجلس ترحیم مردانه روز یکشنبه سی‌ویکم اردیبهشت‌ماه از ساعت ۳ تا ۵بعداز ظهر در مسجد امام‌حسین‌واقع درمیدان شهناز و مجلس زنانه در منزل شخصی مرحومه اول جاده کن روبروی پمپ‌بنزین منعقد خواهد شد .

شرکت پرنده‌آبی

آ ـ ۱۲۷۶۰

بانهایت‌تاسف‌فوت مرحومه شادروان **نیره خاکبارقمشه‌ای** همسر آقای‌احسان‌الله باقریان‌راباطلاع خویشاوندان ودوستان میرساند .
مجلس ترحیم مردانه روز یکشنبه سی‌ویکم اردیبهشت ماه از ساعت ۳ تا ۵ بعداز ظهر در مسجد امام‌حسین واقع در میدان شهناز و مجلس زنانه در منزل شخصی مرحومه اول جاده کن روبروی پمپ‌بنزین منعقد خواهد شد .
خانواده های : باقریان ، جوادی ، سرکشیک ،پاک‌گهر، دکتر مالک ، بوربور ، داداشی ، عجمی ، گوهری‌نژاد ، طائفی ، جهانفر .

آ ـ ۱۲۷۶۲

مصیبت وارده را بعموم بازماندگان آن مرحومه تسلیت میدهیم

بانهایت تاسف وتاثر در گذشت ناگهانی **حاج‌علی قاسمی** را باطلاع خویشاوندان‌و دوستان میرسانیم . مجلس ترحیم آن مرحوم روز یکشنبه ۳۱ر۲ر۵۱ از ساعت ۴ الی ۶ بعداز ظهر در مسجد ارباب واقع در میدان کلانتری خیابان دلگشا و ختم زنانه در همین روز و ساعت در منزل آن مرحوم منعقد میباشد .
خانواده های : قاسمی ، ابراهیمی ، منوچهری ، بیکزاده، جعفری ، افشار ، میرخندان،چنگیزپور ،تقی‌زاده ،جوانبخش.

آ ـ ۱۲۷۷۲

بعموم بازماندگان آن مرحوم مصیبت وارده را تسلیت میدهیم .

با نهایت تاسف درگذشت مرحومه مغفوره **بانو حاجیه جمالیان** را باستحضار میرسانیم . مجلس ختم مردانه روز یکشنبه ۳۱ر۲ر۵۱ از ساعت ۴ تا ۶ بعداز ظهر در مسجدارک و مجلس زنانه در همان روز و ساعت در منزل آن مرحومه واقع در بازارچه آشیخ‌هادی‌نزدیک‌کلانتری ۱۲ کوچه‌سرهنگ افشار پلاک ۶۳ منعقد میباشد .
خانواده های : جمالیان ، سلطانزاده ، صدریان ،گلکار، یزدانی ، نیک‌خواه ، کلائی ، موسوی ، عظیم‌زاده ، مصنف ، زریافی ، هاشمیان ، زریباف ، شیخ‌علیزاده ، بشیرآزاد ، تهرانی ، علاءالدین ، مالکی‌پور ، کوهپائی .

آ ـ ۴۶۹۳

بعموم بازماندگان آن مرحومه مصیبت وارده راتسلیت میدهیم

با نهایت تاسف فوت نابهنگام **آقای سیدعلی رضویان** را باطلاع دوستان و آشنایان میرسانیم .
مجلس ترحیم مردانه در روز یکشنبه ۳۱ر۲ر۵۱ ازساعت ۳ الی ۶ بعدازظهر در مسجد جامع نارمک خیابان سمنگان و مجلس ترحیم زنانه در همان موقع در خیابان سمنگان خیابان ۲۲ پلاک ۳۰۹ منعقد خواهد بود .
خانواده‌های رضویان. حداد تهرانی. گنجی . محسنی. پیروزی. محمدی. مدنی .

آ ـ ۴۶۴۵

بعموم بازماندگان آنمرحوم مصیبت‌وارده راتسلیت میدهیم

بدینوسیله فوت **بانو عصمت خالقی** خواهر گرامی آقای احمد خالقی مدیر کل ناحیه راه‌آهن آذربایجان را باطلاع میرساند . مجلس ختم مردانه و زنانه آنمرحومه از ساعت ۹ الی ۱۱ صبح روز یکشنبه ۳۱ اردیبهشت ماه در مسجد حاجی حسن واقع در خیابان ارامنه منعقد میباشد .

وزارت راه

آ ـ ۴۶۸۱

بدینوسیله فوت **بانو عصمت خالقی** خواهر گرامی آقای احمد خالقی مدیر کل ناحیه راه‌آهن آذربایجان و مادرآقای حسین یزدانیان کارمند سازمان بوفه رستورانهای راه‌آهن را باطلاع همکاران میرساند . مجلس ختم مردانه و زنانه آن مرحومه روز یکشنبه ۳۱ اردیبهشت ماه از ساعت ۹ الی ۱۱ صبح در مسجد حاجی حسن واقع در خیابان ارامنه منعقد میباشد .

راه‌آهن دولتی ایران

آ ـ ۱۲۷۳۶

خانواده های : یزدانیان ، خالقی ، لاجوردی، مسن زاده ، گل‌گلاب ، جزایری ، عون جزایری ، نریمان، حکمت ، رهبری ، حسنی ، موسوی ، کیفر و خانواده‌های وابسته
بانهایت تاسف فوت ناگهانی **بانو عصمت خالقی** را باطلاع اقوام و آشنایان میرسانند .
مجلس ترحیم مردانه و زنانه آنمرحومه روز یکشنبه ۳۱ر۲ر۵۱ از ساعت ۹ تا ۱۱ در مسجد حاج حسن واقع در خیابان ارامنه منعقد و شب هفت روز چهارشنبه ۳ر۳ر۵۱ برسر مزار در قم برگزار خواهد شد .

آ ـ ۴۶۸۱

به آقای احمد خالقی و سایر بازماندگان آن مرحومه مصیبت وارده را تسلیت میدهیم .

هوالباقی
بانهایت تاسف درگذشت **بانو مرضیه آل‌احمد** صبیه مرحوم حاج سید احمد طالقانی (آل‌احمد) و همسر حاج سید جواد آل‌احمد را باستحضار میرساند . مجلس ختم‌مردانه ازساعت ۴ تا ۶ بعد از ظهر یکشنبه ۳۱ اردیبهشت ماه در مسجد پاچنار و مجلس زنانه در همان ساعت و روز در منزل آن مرحوم خیابان خیام کوچه گذرقلی ۱۰۱ منعقد خواهد بود .
خانواده های : آل‌احمد ، بی‌آزاران ، رفوگران ، هدایتی ، محدث ، راسخ افشار ، دانائی ، آملی ، دانشور ، اسماعیلی ، خاموشی ، صائبی ، حاج ابوالفتح، اسلامبولچی، طلاکوب ، شانه‌چی

۱ ـ ۲ آ ـ ۴۶۱۵

باکمال تاسف و تاثر فوت نابهنگام آقای **علی اصغریغمائی** کارمند عالیرتبه و بازنشسته وزارت پست و تلگراف را به‌آگاهی اقوام و دوستان میرسانیم . مجلس ختم زنانه و مردانه از ساعت ۴الی۶ بعداز ظهر روز دوشنبه ۱ر۳ر۵۱ در خانقاه صفی‌علیشاه برگزار میشود .
حبیب یغمائی ، حسن صهبا یغمائی ، ابوالفضل ساغریغمائی

بااندوه فراوان درگذشت شادروان **علی‌اصغر یغمائی** کارمند عالی‌رتبه بازنشسته وزارت پست و تلگرافرابه آگاهی آقایان اقوام و بستگان و آشنایان میرسانیم . مجلس ختم مردانه و زنانه از ساعت ۴ الی ۶ بعداز ظهر روز دوشنبه ۱ر۳ر۵۱ درخانقاه صفی‌علیشاه برگزار میشود .
سیاوش یغمائی . ستوان ۲ محمدیغمائی . ایرج یغمائی . منوچهریغمائی. حمید یغمائی‌فرزندان آنمرحوم و خانواده‌های: یغمائی . یغمائیان . ریاحی . تقفی . عامری . غلامرضائی . امیری . قاضوی . آل‌داود . کاشف . فیضی . امینی . بهشتی . اخلاقی . مقیمی . میرزائی . شایگان . صابری شهربابکی . طباطبائی اردکانی . معلم . دائی . سلطان . طباطبائی . محترم . داودی . نیکنام . شریفی . موسوی . هنری . محمدی . آسایش .

۱ـ۲ آ ـ ۱۲۲۵۸

هوالباقی
بدینوسیله فوت مرحوم مغفور آقای **جلیل وجیهی‌تبریزی** پدر گرامی بانو طاهره وجیهی را به‌اطلاع فامیل ، دوستان ، آشنایان و همشهریان محترم میرسانیم .
مجلس ترحیم مردانه وزنانه آن مرحوم روز یکشنبه ۳۱ر۲ر۵۱ از ساعت ۴ تا۶ بعداز ظهر در مسجد مجد برگزار خواهد شد .
طاهره وجیهی و خانواده‌های: طاهری تهرانی. کاظم‌نژاد. نوبخت. پاکدل. نقی‌زاده. مهاجر میلانی. پرویزیان. ظریفیان. نکور رازقی. بهارلو . شابوداغیان . قاضی‌زاده . حسینی . رشیدی . درستی . دشتگرد . هادی .

آ ـ ۴۶۶۹

مصیبت وارده را بعموم بازماندگان آنمرحوم تسلیت‌میدهیم.

فوت جانگداز همشیره زاده عزیز خود مرحوم **اکبرعطار** را باستحضار موالیان گرام میرساند . مجلس ترحیم روز یکشنبه ۳۱ر۲ر۵۱ از ساعت ۴ تا ۶ بعداز ظهر در خانقاه صفی‌علیشاه قدس سره منعقد خواهد بود .

حاج سید محمدعلی لاهیجی

آ ـ ۴۶۸۵

باقلبی آکنده از تاثر و تالم درگذشت برادر و همسر عزیزمان **اکبر عطار** را باطلاع‌میرساند . مجلس ترحیم زنانه و مردانه فقید سعید از ساعت ۴تا۶ بعد از ظهر روز یکشنبه سی و یکم اردی‌بهشت ماه در خانقاه صفی علیشاه قدس سره برگزار خواهد شد .
مهرانگیز عطار (حداد) . پروین عطار (فرهمند.) سوزی عطار . حسین عطار . علی عطار .

آ ـ ۴۶۸۵

باکمال تاسف درگذشت برادرزاده عزیزمان **اکبر عطار** را باطلاع میرسانیم .
دکتر محمد صادق فرزام . مهندس مسعود فرزام . اسدالله عطار .

آ ـ ۴۶۸۵

خانواده های : عطار . چایچی . لاهیجی . فرزام . حداد . فرهمند . هاشمی . نصراله‌زاده . بیگلری .روح‌بخش. خامه‌سیفی . مقدم . جاوید . عمرانی . دستگاه . نیموریان . آرا . امانت . انصاری .
بانهایت تاسف‌وتالم درگذشت آقای **اکبر عطار** را باطلاع میرسانند مجلس ترحیم زنانه و مردانه فقید سعید از ساعت ۴ تا ۶ بعد از ظهر روز یکشنبه سی و یکم اردی‌بهشت ماه جاری در خانقاه صفی‌علیشاه قدس‌سره برگزار میشود .

آ ـ ۴۶۸۵

مصیبت وارده‌رابعموم افراد خانواده های عزادار بویژه بازماندگان آن مرحوم تسلیت میدهیم .

یادبود

بمناسبت سالروز درگذشت مرحوم **ارسلان مولائی** مراسم یادبودی از ساعت ۳ونیم تا ۵ بعداز ظهر روز یکشنبه ۳۱ر۲ر۵۱ در مسجدرضوی واقع‌درخیابان هاشمی ـقصردشت شمالی منعقد ضمنا وسیله برای رفتن به بهشت‌زهرا آماده میباشد .

عیسی مولائی

نشانی : خیابان هاشمی خیابان قصردشت شمالی دست چپ کوچه بهبودی پلاک ۲ منزل مرحوم ارسلان مولائی

آ ـ ۵۴۶۳

روزیکشنبه ۳۱ اردیبهشت مصادف با اولین سالروز درگذشت‌پسروبرادر عزیزمان **شهرام صفاری** است مجلس یادبودی از ساعت ۱۸ در خیابان پهلوی ـ بلوارناهید ـ شماره ۳۶ برگزار خواهد شد .

هاجر صفاری ـ جعفرصفاری
جهانشاه صفاری .

۱ـ۲ آ ـ ۴۴۵۹

باکمال تاسف درگذشت **بانو زهرا ترویج** خواهر گرامی همسر جناب آقای طباطبائی معاون وزارت دارائی را باطلاع میرساند مجلس یادبود آن مرحومه از ساعت ۲ تا ۴ بعد از ظهر روز یکشنبه ۳۱ اردیبهشت ماه جاری در مسجد مجد برگزار خواهد شد .

وزیردارائی

آ ـ ۴۶۹۱

بانهایت تاسف‌فوت‌مرحومه **زهراترویج اصفهانی** آموزگار دبستان لوح‌زرین ناحیه ۱۴ آموزش و پرورش را باطلاع میرساند . مجلس ختم آن مرحومه ساعت ۲ الی ۴ بعدازظهر روز یکشنبه ۳۱ اردیبهشت ماه ۱۳۵۱ درمسجد مجد برگزار میشود .

وزارت آموزش و پرورش

آ ـ ۴۷۰۱

بانهایت تاسف درگذشت **بانوزهرا ترویج اصفهانی (مدیری)** همسر سرهنگ‌حسن‌مدیری‌معاون شرکت‌شیلات‌جنوب‌را باطلاع میرساند .
مجلس ختم آن مرحومه روز یکشنبه ۳۱ر۲ر۵۱ از ساعت ۱۴ الی ۱۶ در مسجد مجد برگزار خواهد شد .

شیلات جنوب

آ ـ ۱۲۷۸۴

باکمال تاسف فوت **خانم زهرا ترویج اصفهانی** آموزگار دبستان لوح زرین این ناحیه را باطلاع میرساند .
مجلس ترحیم آن مرحومه از ساعت ۲ تا ۴ روزیکشنبه ۳۱ اردی‌بهشت ماه ۵۱ در مسجد مجد برگزار میگردد .

رئیس آموزش و پرورش ناحیه ۱۴ ـ وکیلی

آ ـ ۴۶۹۱

خانواده های : ترویج . مدیری . طباطبائی . کریاسی . رضازاده . شهلائی . پروانه . قربانلو . بصیری آزاد . قمری اطمینان . علی‌پور . سماواتی . نعمت‌اللهی . سدهی‌زاده . صرافها . کاتوزیان . آصفی . اسدی . شیرمحمدی .
بانهایت تاثر و تاسف درگذشت ناگهانی بانو **زهرا ترویج** را باطلاع بستگان و دوستان و آشنایان میرسانند . مجلس ترحیم مردانه و زنانه آن مرحومه از ساعت ۲ تا ۴ بعد از ظهر روز یکشنبه ۳۱ اردی‌بهشت ماه در مسجد مجد منعقد خواهد بود .

آ ـ ۴۶۹۱

بعموم افراد خانواده های عزادار بویژه آقای طباطبائی مصیبت وارده را تسلیت میدهیم .

بااند وهفراوان درگذشت شادروان **شاهپرور سامی**همسر آقای دکتر حسین سامیراد را باطلاع دوستان و آشنایان میرسانیم مجلس تذکر از ساعت ۱۶ روز سه شنبه دوم خرداد ماه درمنزل آن مرحومه واقع در داودیه خیابان سالم پلاک ۷ منعقد است.
خانواده های ـسامیراد ـ سامی ـ فخران ـ گنجوی ـ فرخی ـ برهان ـ عطاریان ـامیری ـ بهروزیان ـ علی‌آسا ـ بیشداد ـ سلطانیان ـتاتاری .

آ ـ ۴۶۷۵

بعموم بازماندگان آن مرحومه مصیبت وارده را تسلیت میدهیم

سپاسگزاری

بدینوسیله از کلیه فامیل و سروران عزیزی که درمراسم تشییع و مجالس یادبود و هفته شادروان **حاج‌ابوالقاسم قریب** شرکت فرموده و یابوسیله نامه یاروزنامه اظهار همدردی فرموده‌اند کمال تشکر و امتنان را دارد و اگر بعلت تالمات روحی درعرض تشکر حضوری قصوری رخ دهد تقاضای عفو دارد . سعادت و سلامت همه سروران عزیز را از درگاه ایزد متعال مسئلت مینماید .
خانواده های : قریب . سیداحمدیان . رهنما . صدر . شاهق . خلیلی عراقی . استهبدی . خجسته‌راد . فرامرزی و خانواده های وابسته .

آ ـ ۴۶۹۷

عرض تشکر و سپاس
از کلیه سروران گرامی و موالی عظام که در مراسم تشییع و تدفین و ختم و هفته شادروان **حاج آقابرار رشیدی** شرکت با مخابره تلگراف ـ ارسال نامه و یا تحمل رنج سفر همدان ـ خرم‌آباد ـ سنندج ـ قصر شیرین ـ هرسین ـ کنگاور ـ صحنه ـ شاه‌آباد به کرمانشاه نسبت باینجانبان‌ابراز همدردی فرموده‌اند و همچنین از خاندان اصیل صالحی و اهالی محترم ساوه ـ عشایر و کشاورزان‌غیورو اصیل‌کاکاوند ـ احمدوند ـ خزل ـ دروفرامان و پشت‌دربند که مراتب یگانگی و همدردی کامل خود را با خانواده رشیدی و بستگان باحسن‌وجه ابرازوآنان‌را مرهون الطاف‌خود کرده‌اند صمیمانه سپاسگزاری میشود و چنانچه درنتیجه تالمات شدید روحی در شرفیابی و عرض تشکر حضوری تاخیری روی‌دهد بدین وسیله باعرض پوزش استدعای عفو داریم ـ با عرض تشکر و امتنان مجدد از طرف خانواده رشیدی و بستگان.
حاج‌حسن رشیدی ـ حاج احمد رشیدی ـهادی رشیدی

آ ـ ۴۶۴۳

درغیبت من پدرم **احمد علی بهزاد** برحمت ایزدی‌پیوست از سروانی که بازماندگان را مورد عنایت قرار داده‌اند سپاسگزارم .

مهدی بهزاد

آ ـ ۴۶۹۹

تسلیت

جناب آقای خالقی مدیریت کل راه‌آهن آذربایجان
مصیبت وارده را به جنابعالی و خانواده محترم‌تسلیت عرض مینماید .

مهندس مینوئی ، دانائی ، نایاک .

آ ـ ۱۳۷۵۸

آقای علی‌اصغر سلسبیلی
درگذشت اسف‌انگیز همسر عزیزتان را صمیمانه تسلیت عرض نموده و اجازه میخواهم مرا هم در این حادثه جانگداز شریک مصیبت بدانید .

امیرمسعود فخرداعی

آ ـ ۱۲۶۵۲

سرکار ستوان محمدتقی خوش خلق سیما
از سوی خود و همکارانم درگذشت مادر عزیزتان را تسلیت میگویم .

سید کمال نورافشار

آ ـ ۴۶۷۳

خانواده محترم بیانی
با کمال تاسف و تاثر درگذشت نابهنگام قربانعلی بیانی بزرگ خاندان آن‌خانواده را تسلیت عرض مینمایم.
گرگان ـ بیمه‌پور کشایر والبرز ـ منصور فولادپور

آ ـ ۱۲۸۰۲

جناب آقای مهندس خالقی
مدیر کل ناحیه راه‌آهن و کشتیرانی آذربایجان
با نهایت تاسف درگذشت خواهر عزیزتانرا تسلیت عرض نموده وخود را دراین غم‌بزرگ شریک دانسته و بقای عمر جنابعالی و فامیل محترم‌را ازدرگاه احدیت مسئلت داریم.
تبریز: شاملو. اسکوئی. سرهنگ ماهوتچی. متین‌صفت. نوشیروان حکیمیان. مهندس مهاجر. شقاقی. ثنائی . دکتر شیخ‌الاسلامی. فیروز . فریس . سروان تملقه‌ای . کتابچی حیدری آروند. مجیری . منوچهری . دکتر روحانی . تارین. سپهربند. شیرازی. سروش نسب. مهندس باقری . دهقان. عباسی. داودی. فریور. آبشار. شاهرخ .

آ ـ ۱۲۲۹۴

خانم هورا خاتمی
با نهایت تاسف و اندوه فراوان درگذشت ابوی‌گرامیتان را بشما و خانواده محترمتان تسلیت عرض می‌نمائیم .
دانشجویان ترم چهار حسابداری تکنولوژی تهران

آ ـ ۱۲۷۳۴

آقای علیمحمدمداینی
مصیبت وارده را صمیمانه تسلیت میگوئیم .
مداینی. ستوده. قراگزلو. کاردار. معارفی. برنجچی. اریانی. عرشی‌زاده .

آ ـ ۴۷۰۳

آقای سیدعلی ابراهیمی و بانو
پزشکان، پرستاران و کادر اداری مرکز پزشکی فارابی با نهایت تاسف فقدان پسر عزیزتان را تسلیت گفته خود را در غم شما شریک میدانند .

آ ـ ۴۶۶۳

سرهنگ ۲ ستاد رضا فرشید
از سوی خود و همکارانم مصیبت وارده را به شما و سایر فامیل محترم صمیمانه تسلیت عرض مینمایم .

سپهبد پالیزبان

آ ـ ۴۶۸۷

سرکار خانم حشمت مهاجری رئیس دبیرستان آموزش
با قلبی آکنده از تاسف فوت مادر گرامیتانرا تسلیت عرض مینماید .

ملیحه آهنگری

آ ـ ۱۲۸۱۶

سخنرانی اسلامی

فَبَشِّرْ عِبادِ الَّذینَ یَسْتَمِعُونَ الْقَوْلَ فَیَتَّبِعُونَ اَحْسَنَهُ

مسجد جواد (ع)

روز دوشنبه ۸ ربیع‌الثانی مطابق با اول خرداد ماه مصادف است . با میلاد امام‌یازدهم‌حضرت امام حسن‌عسگری علیه‌السلام .
مسجد جواد (ع) با عرض تبریک فراوان به پیشگاه مبارک فرزند گرامیش حضرت ولی عصر صاحب‌الزمان(عج) خاطره میلاد آنحضرت راجشن میگیرد و اینک برنامه‌جشن را به اطلاع عموم میرساند .
فردا یکشنبه ۱ـ تلاوت آیاتی از قرآن کریم ۲ـ قطعه ادبی بنام سیمای حسن ۳ـ جناب آقای علی دوانی پیرامون دورنمائی از زندگی حضرت امام حسن عسگری (ع) سخن خواهند گفت .
شروع ۸ بعد از ظهر تلفن ۸۲۷۳۷۳ـ ۴۲۷۴۷۴ـ ۴۲۲۷۵۶

کمک‌هزینه‌تحصیلی بدانش‌آموزان دوره دوم دبیرستانها

نیروی هوائی‌شاهنشاهی بدانش‌آموزان کلاس های دوره دوم دبیرستانهای پسرانه که در رشته های طبیعی و ریاضی به تحصیل اشتغال دارند و مایلند پس از اخذ دیپلم وارد دانشکده افسری (خلبانی) شوند چنانچه واجد شرایط مشروحه‌زیر باشند کمك هزینه تحصیلی به مبالغ مندرج در پائین میپردازند :
الف ـ شرایط دریافت کمك‌هزینه تحصیلی.
۱ـ تابعیت دولت شاهنشاهی ایران .
۲ـ تناسب اندام و صحت مزاج طبق گواهی بهداری نیروی هوائی .
۳ـ متدین بیکی از ادیان رسمی (اسلام ـ زرتشتی ـ مسیحی ـ کلیمی)
۴ـ متعهد شدن برای ورودبه دانشکده‌خلبانی پس ازاخذ دیپلم متوسطه .
۵ـ حداکثروحداقل سن برای دانش‌آموزان سال چهارم ۱۶ تا ۲۰ سال و کلاس پنجم ۱۷ تا ۲۱ سال و کلاس ششم ۱۸ تا ۲۲ سال تمام . مربوطه .
۶ـ ارائه گواهی حسن اخلاق از دبیرستان
۷ـ دارا بودن حداقل نمره ۱۵ از دروس ریاضی و فیزیك
ب ـ میزان کمك
بدانش آموزان سال چهارم ماهیانه ۱۵۰۰ ریال و سال پنجم ماهیانه ۲۰۰۰ ریال‌و سال ششم ۲۵۰۰ ریال به عنوان کمك هزینه تحصیلی پرداخت میشود .
پ ـ مزایا
۱ـ دانش آموزان در تعطیلات تابستانی با فنون خلبانی آشنا شده و از کلاسهای انگلیسی نیروی هوائی بطور رایگان استفاده خواهند نمود
۲ـ دانش آموزان طبق برنامه های تنظیمی از امکانات تفریحی و اردوگاههای نیروی هوائی استفاده خواهند نمود .
داوطلبان میتوانند برای کسب اطلاعات‌بیشتر از تاریخ نشر آگهی همه روزه باستثنای روزهای تعطیل پنجشنبه ها با در دست داشتن شناسنامه عکس دار و ۶ قطعه عکس ۳×۴ و گواهی اشتغال به تحصیل از دبیرستان مربوطه از ساعت۰۷۰۰ الی ۱۴۳۰ به آموزشهای هوائی واقع‌درجاده تهران نو ایستگاه فرودگاه ، در شهرستانهای خارج از مرکز از ساعت ۰۷۰۰ الی ۱۴۳۰ به یگانهای نیروی هوائی شاهنشاهی مراجعه نمایند .م الف۳۳۶

نیروی‌هوائی‌شاهنشاهی

آگهی استخدام رسمی

سازمان جلب سیاحان طبق مفاد قانون‌استخدام کشوری تعداد ۴۸ نفر را که دارای گواهینامه ششم ابتدایی باشند در گروه موقت شغلی یك‌از طریق امتحان و مسابقه به شرح زیر استخدام می کند:

ردیف ـعنوان‌شغل	تعدادموردنیاز	شهرستان محل خدمت
۱ـ راننده	۱۳نفر	تهران «۵نفر » برای هریك از شهرستان های شیراز و اصفهان «۲نفر » وبرای هریك‌ازشهرستان های تبریز ، مشهد،ساری ،زاهدان یك‌نفر
۲ـخدمتگزار	۲۳ نفر	تهران «۱۸نفر » برای هریك از شهرستان های شیراز و اصفهان ، تبریز،مشهد وساری‌یکنفر
۳ـ نظافتچی	۶ نفر	تهران
۴ـنامه‌رسان(شامل نامه‌رسان ونامه‌رسان وسرایدار)	۴ نفر	تهران «۲نفر » وبرای هریك از شهرستان های تبریز و ساری یك‌نفر
۵ـنگهبان (شامل نگهبان وسرایدار)	۲ نفر	تهران

کسانی که دارای ۹ ماه سابقه کار درشغل مربوط در سازمان جلب سیاحان باشندبرسایرین تقدم دارند داوطلبان واجد شرایط می‌توانندبرك درخواست زیر این آگهی را تکمیل کنند وبادو قطعه عکس ۴×۳ حداکثر تاتاریخ۱۴ر۳ر۵۱ با پست سفارشی به نشانی اداره تشکیلات سازمان جلب سیاحان تهران بلوار الیزابت شماره ۱۷۴ ارسال دارند. از داوطلبان واجد شرایط کتبا برای شرکت در امتحان و مسابقه دعوت بعمل خواهد آمد.

سازمان جلب سیاحان

م‌الف ۲۳۰۶

برك درخواست شغل از سازمان جلب سیاحان

نام‌خانوادگی	نام	نام پدر
شماره شناسنامه	محل صدور	تاریخ تولد
مدرك تحصیلی	وضع خدمت وظیفه	
شغل مورد تقاضا (فقط یك‌شغل)	شهر مورد تقاضا (فقط یك‌شهر)	
نشانی کامل : شهر	خیابان	کوچه
شماره منزل	شماره تلفن	امضاء داوطلب

آگهی استخدام

مدیریت کل طرحها و برنامه های وزارت پست و تلگراف و تلفن بمنظور خدمت درسازمان مدیریت پروژه مخابراتی یکپارچه کشور تعدادی افرادمتخصص مشروحه زیرا را که بزبان‌انگلیسی تسلط کامل داشته باشندبرابر آئین‌نامه‌استخدام پیمانی با حقوق مکفی جهت خدمت در شهرستان‌ها استخدام مینماید .
۱ـمهندس مخابرات با حداقل درجه BSEE یا معادل آن‌و دو سال تجربه در امور مخابرات وارتباطات راه دوروسیستمهای مالتی تلکس .
۲ـ مهندس مخابرات یا الکترونیك باحداقل درجه BSEE یا معادل آن آشنا باروش های آزمایش و اندازه گیری در تله‌کومونیکاسیون و ترجیحا داشتن تجربه کافی در زمینه سیستمهای مخابراتی .
۳ـ مهندس الکتریسته فشار ضعیف باحداقل درجه BSEE وچند سال سابقه کار مستند در امور نصب انواع کابلهای تلفنی .
۴ـ متخصص دکلهای مخابراتی سیستم مایکروویو با حداقل چند سال سابقه کار مستند در رشته نصب و نگهداری .
۵ـمهندس ترانسمیسیون و رادیوبا حداقل چند سال سابقه کار مستند در امور نصب کوپلاژ تنظیم ونگهداری ـ آنتنهای مایکروویو ـ فیدرها و لوله های هادی موج WAVE GUID
۶ـ مهندس برق‌و مکانیك با حداقل درجه لیسانس در مهندسی فشار قوی و موتور های‌دیزل‌یا معادل آن ترجیحا با حداقل ۵ سال سابقه‌کار تجربی مستند درباره نصب و نگهداری دیزل ژنراتورها و مشخصات آن .
مدیر کل طرحها و برنامه ها و مجری‌پروژه مخابراتی یکپارچه کشور بحرینیان
نشانی : کارگزینی سازمان مدیریت پروژه مایکروویو یکپارچه کشور ـ خیابان فرح شمالی، خیابان پالیزی نبش کوی افق پلاك ۹۵ .
روز های شنبه ـ دوشنبه ـ چهارشنبه ساعت ۸تا۱۱ صبح و ۲ الی ۴ بعداز ظهر .

آ ـ ۱۲۰۷۸

م‌الف ۲۶۳۸

آگهی نوبت دوم
باطلاع ذیحسابان شرکت منحله تعاونی‌تهیه وتوزیع‌صنف عطار و سقط فروش تهران و حومه میرساند .
چون شرکت مذکور ثبت‌شده بشماره ۱۱۶۰۰ در تاریخ ۵ر۱۱ر۵۰ تحت شماره ۱۱۵۹۴ر۶ ـ ۲۸ر۱۰ر۴۰ ثبت شرکتها انحلال آن آگهی شده و هیئت تصفیه آن نیز تعیین گردیده است برای رسیدگی حساب خود از تاریخ نشر این آگهی تا مدت سه ماه بدفتر تصفیه شرکت واقع در خیابان بوذرجمهری کوچه شیخ‌فضل‌اله نوری با در دست داشتن‌مدارک لازمه مراجعه تا رسیدگی بعمل آید .

هیئت تصفیه

آ ـ ۴۶۴۵

آگهی
بنا بتصویب هیئت تصفیه باطلاع مسئولین و صاحبان امضاء مجازشرکت سابق‌تعاونی تهیه و توزیع صنف عطار و سقط فروش تهران و حومه میرساند : چون کرارا بموجب دعوت‌کتبی‌ازآقایان باقرکرباسی رئیس هیئت مدیره وسیدمرتضی مرتضوی نایب رئیس و سید محمدباقر ابطحی مدیر

شماره ۱۳۷۸۰ سال چهل و ششم

اطلاعات

شنبه سی‌ام اردیبهشت‌ماه ۱۳۵۱
ششم ربیع‌الثانی ۱۳۹۲ ـ بیستم مه ۱۹۷۲

ساعات شرعی
استخراج دکتر ریاضی کرمانی
اذان صبح ..... ساعت ۳ و ۹ دقیقه
طلوع آفتاب ..... ساعت ٤و٥٤ دقیقه
ظهر شرعی ..... ساعت ۱۲ و ۲دقیقه
اذان مغرب ..... ساعت ۷و ۲۳ دقیقه

امروز کرمان مقدم شهبانوی ایران را گرامی داشت

دبیر آشتیانی

امروزبرای اولین بار شهبانوی ایران به کرمان تشریف فرما شدند ، در تاریخ کرمان این اولین بار است که بانوی اول ایران از این شهر دیدن میکنند و کرمان که سه بار میزبان شاهنشاه آریامهر بوده است این بار نیز با چهره‌ای آراسته و دیدنی باستقبال شهبانوآمده بود .

کرمانیها از یك ماه قبل‌تدارك پذیرائی از موکب بانوی اول ایران را دیدند ، خیابانها را آزین بستند، قالیها و قالیچه های معروف خود را به در و دیوار کوبیدند ، خلاصه آنچه را که در اختیار داشتند برای این پذیرائی شکوهمند نثار کردند .

اغراق‌نیست اگر بگوئیم موکب شهبانو امروز برفرشی ازگلهای سرخ‌و سفیدو قالیهای رنگارنگ عبورکرد. در سراسر بازار سر پوشیده کرمان فرش کرمانی پهن کردند و این بازار چند صدمتری شکوه افسانه‌ای بخود گرفته است . سفر پنج روزه شهبانو از کرمان یك دیدار بزرگ در این استان است .

شهبانو در هر یك از سفرهای خود به شهر ها و استان های ایران بسیاری از موارد ، تقاضاهای منطقی‌وعمرانی مردم را که آسایش عمومی و رفاه بیشتر همراه داشته است مورد توجه قرار داده و اوامری‌فوری صادر کرده‌اند که خیلی زود بمرحله اجرا درآمده است .

دروازه هوائی کرمان فرودگاه تازه سازیست که فقط یك سالن مختصر و ساده دارد مستقبلین یك ساعت قبل از تشریف‌فرمائی بفرودگاه آمده بودند تا مقدم بانوی‌اول‌ایران‌را استقبال کنند. فرودگاه تا شهر ده کیلو متر فاصله دارد ، جاده‌ای صاف با اسفالتی عالی.. قرار است بین فرودگاه و شهر در زمین های اعطائی‌شاهنشاه‌دانشگاه ساخته شود و این امر غرور آمیزترین مسئله روز کرمان میباشد .

تضاد ساختمانها

برای یك تازه وارد آنچه که بیشتر از هر چیز بچشم می ـ خورد تضادیست که درمعماری بنا های کرمان بچشم میخورد هنوز قسمتی از خانه ها باسبك گنبدی و دیوار چینه‌ای اصالت معماری قدیم این شهر را حفظ کرده است و هنوز سردر خانه ها با یك گنبد و دو سکو معماری قدیم را در ذهن زنده می کند .

اما کرمان عمارتهای تازه ساز هم بسیار دارد که بدون تردید «خانه شهر» یکی از زیباترین و مجهز ترین آنها است اما علیاحضرت‌شهبانو ساعت ده‌ونیم که در بنای قدیمی استانداری اقامت فرمایند . این خانه چند اتاق ساده و مختصر دارد و برای تشریف فرمائی تغییراتی در آن داده نشده است .

ورود بکرمان

علیاحضرت‌شهبانو ساعت‌ده‌ونیم صبح باهواپیما به کرمان‌تشریف فرما شدند آقایان نخست وزیر و وزیرکشور وکریم‌پاشا بهادری رئیس‌دفترمخصوص علیاحضرت و چند تن از مقامات مملکتی در التزام بودند . در فرودگاه استاندارکرمان خیر مقدم عرض کرد و فرمانده‌لشگر گزارش نظامی داد . پس از مراسم‌رسمی‌استقبال علیاحضرت از برابر صف مستقبلین عبور فرمودند و با اتومبیل به شهر تشریف فرما شدند ، کتابخانه کودك اولین مرکز مورد بازدید شهبانو بود ، این کتابخانه یکی از کتابخانه های کانون‌پرورش فکری کودکان است . در مدخل این‌کتابخانه‌نمایندگان‌دانشجویان دانشکده مدیریت و فرهنگیان به پیشگاه شهبانو معرفی‌شدند. سپس معظمها به شبانه روزی جمعیت خیریه پهلوی تشریف فرما شدند ، این شبانه روزی یك مهد کودك یك شیرخوارگاه و یك دبستان دارد که همه آنها مورد بازدید قرار گرفت .

برنامه های بعد از ظهر

سپس کانون تربیتی صنعتی مورد بازید شهبانو واقع شد. دراین‌کانون ۱۳۲ محصل بطور شبانه روزی تربیت میشوند . بعد ازظهر اولین روز اقامت شهبانو در کرمان یك کارگاه قالی بافی مورد بازدید قرار خواهد گرفت و سپس مرکز رفاه کارگران که ساختمان تازه سازی است و در چند ماه اخیر آماده شده مورد بازدید قرار میگیرد. مهدکودك‌سازمان زنان بیمارستان بیمه های اجتماعی ، کاخ جوانان ، از جمله مراکزیست که قرار است شهبانو بعدازظهر ازآن دیدن کنند .

تلقیح واکسن رایگان
شرح درصفحه ۱۵ ستون پنجم

مسابقات اسب‌دوانی احیاء میشود

در فصل بهار مسابقات اسب دوانی در گوشه و کنار ایران‌شدت می‌یابد و برنامه‌هائی که در چند ساله اخیر در این زمینه شاهد بوده‌ایم بنحو شایانی سنت اسب‌دوانی را در ایران زنده کرده . مسابقات‌اسب‌دوانی‌امروزمدرنبیشتر کشورهای جهان بعد از فوتبال بعنوان محبوب‌ترین ورزش‌ها در میان مردم جای دارد. علاوه‌بردیگر شهرهای ایران درتهران نیزدراین‌فصل بخصوص در روزهای جمعه مسابقات متعدد اسب‌دوانی انجام میشود که نمونه آن مسابقه‌نمایشی بود که دیروز در کلوب‌شاهنشاهی در حضور والاحضرت ولیعهد ،والاحضر شاهپور علیرضا ووالاحضرت شاهدخت فرحنازانجام شد. عکس یکی از برندگان مسابقات دیروز را هنگام دریافت جایزه نشان میدهد .

گفتگوی اطلاعات با عباس خلعتبری وزیر خارجه

ایران از تصویب قراردادهای آلمان استقبال کرد

★ وزیر خارجه گفت امنیت اروپابرای‌ایران مقام‌ممتازی دارد ، زیرا دیدیم در دو جنك گذشته بلای جنك چگونه دامنگیر ایران هم شد

از : محمدپورداد

تهران‌طی ۲٤ ساعت گذشته همانند بسیاری‌از پایتخت های جهان‌از تصویب نهائی قرارداد های بن با مسکو و ورشو در پارلمان آلمان ابراز خوشوقتی و استقبال کرد و آنرا گام مهم و ارزنده‌ای در راه تحکیم مبانی‌صلح و امنیت اروپابطور اخص و جهان‌بطور اعم عنوان کرد .

درهمین زمینه عباس‌خلعتبری وزیر خارجه درگفتگوی‌کوتاهی بااطلاعات مراتب خوشوقتی و استقبال تهران را از تصویب قرارداد های آلمان با شوروی و لهستان ابراز کرد و گفت دردرجه‌اول امضاء این قرارداد هاوبعد تصویرآنهادر پارلمان آلمان‌عمده‌ترین قدم‌درراه تشکیل کنفرانس امنیت اروپا بشمار میرود .

ایران و امنیت اروپا

خلعت‌بری گفت تهران اساسا از هراقدامی که درجهت‌تقویت و تحکیم مبانی صلح و امنیت بین‌المللی و تخفیف تشنجات بین‌المللی برداشته‌شود استقبال و پشتیبانی میکند و امنیت اروپا بخصوص مقام ممتازی برای ایران دارد . وزیر خارجه‌یاد‌آوری کرد که امنیت اروپا برای ایران از آن جهت واجد اهمیت است که دیدیم در دو جنك جهانی چگونه و به چه ترتیب سرانجام پای ایران نیز بدان‌ها کشیده شد و بلای‌جنك دامنگیر کشور ما هم گردید .

وزیر خارجه در پاسخ به پرسش دیگر اطلاعات دائر بر ارزیابی اثرات قرارداد های آلمان باشوروی و لهستان بردیگرمسائل بین‌المللی گفت در شرایط فعلی ترسیم دورنمای آینده قدری زود است ، اما آنچه‌مهم‌است‌اینست‌که نخستین قدم عمده و مثبت برداشته‌شده و بهرحال ایران از تصویب قراردادها و تائید پارلمان‌آلمان از سیاست نگاه به شرق برانت نهایت مسرور است .

توجه همیشگی ایران

اظهارات وزیر خارجه در مصاحبه بااطلاعات که نخستین عکس‌العمل رسمی‌تهران درابراز خوشوقتی از تصویب قرارداد های منع‌تجاوز آلمان باشوروی ولهستان درپارلمان آلمان‌بشمار میرود درحقیقت‌چیزی جز ادامه توجه عمیق‌و همیشگی‌دیپلماسی ایران به سیاست نگاه به‌شرق ویلی‌برانت نیست .

ناظران سیاسی در تهران میگویند درگذشته تهران نه‌تنها سیاست نگاه‌به شرق صدراعظم آلمان را باعلاقمندی دنبال می کرده بلکه درهر فرصتی مراتب پشتیبانی از این سیاست را که هدفش جایگزینی سیاست های خصمانه باکوشش های نوین به استقرار محیط دوستانه با شرق است، ابرازداشته ، این‌ناظران یادآوری میکنند هدف های برانت مشابه سیاستی است که ایران‌ازسالیان قبل اتخاذ کرده و حتی پارا از آنها نیزفراتر گذارده‌و علاوه برهدف‌همزیستی مسالمت‌آمیزباشرق هدف‌همکاری سازنده را نیز باصمیمیت دنبال میکند . بااین مقدمه ، بنابراین جای تعجب نیست که سرنوشت «به‌موئی‌بسته» سیاست برانت طی چند ماهه اخیر مقام‌مهمی درمباحث محافل سیاسی تهران بخود اختصاص داده بود .

ارمغان صلح

ناظران سیاسی تهران در ارزیابی نحوه تصویب قرارداد های منع عدم تجاوز به این نتیجه میرسندکه پیروزی‌برانت ولو بااکثریت‌کم‌موید این حقیقت است که درآلمان به هرحال‌یك اکثریت ـ هرچند قلیل ـ به سیاست نگاه به شرق برانت معتقد است و این توام با استقبال اغلب کشور ها از پیروزی برانت‌بدان معنی است که اتخاذ این سیاست برای بن ، برای امنیت اروپا و صلح جهانی ارمغان فراوانی به همراه خواهد داشت .

اینك باتصویب نهائی قرارداد های موردبحث ، مهمترین‌نکته، تخفیف خطرظهور مجدد جنك سرد که طی ده سال اخیر هر لحظه امکان‌ازسرگرفته‌شدن آن میرفت بشمار میرود و تخفیف این خطر درجای خود این امید را بوجود می اورد که کشور های اروپا بانظام های متفاوت بتوانند نه‌تنها درصلح و امنیت بسر برند بلکه ازطریق همکاری های سازنده ، خلق دنیای بهتری را یاری کنند .

در پارلمان ایران

لایحه‌ای که وافی بمقصود نیست !

لایحه دولت راجع به تقسیم عرصه و اعیان باغها مشمول قوانین و مقررات اصلاحات ارضی بین مالکین وزارعین مربوط که هنگام بررسی در کمیسیون تعاون وامور روستا های‌مجلس سنا بنابه تقاضای دولت‌مسکوت‌مانده بود ، پس از تصویب کمیسیونهای سنا شوراول آن در جلسه علنی مطرح گردیداما بدنبال نظریاتی که ابراز گردید این لایحه طبق نظریات‌سناتور ها : دکتر سجادی ـ سپهبدورهرام ـ رام ودکتر صالح به کمیسیون برگشت داده شد و شور اول تصویب نشد.

★★★

مصطفی قلی‌رام (سناتور انتخابی تهران) که درمخالفت بالایحه تقسیم عرصه و اعیان باغها ... صحبت میکرد یادآور شد این لایحه با ترتیبی که تنظیم شده است سبب میشود در بعضی محل‌ها، مالک یعنی صاحب باغ ناراضی و شاکی شودو فکرکندحقش ازبین رفته ودربعضی‌نقاط به‌عکس زارع‌چنین‌فکری میکند زیرا نمیتوان رویه متساوی برای همه جادر نظر گرفت باین علت که باغ‌ها انواع مختلف دارد .

★★★

نظر مهندس حیدرقلی ارفع (سناتور انتخابی همدان) در خصوص لایحه تقسیم عرصه واعیان باغ ها ... این بود که باز تکلیف زارع ومالک بموجب این قانون مشخص نخواهد بود چون حداکثرش این است که وزارت تعاون وامور روستا هاتعیین میکند از این باغ دوپنجم آن مال‌زارع‌وسه‌پنجم بقیه مال‌مالک است آنوقت اول گرفتاری است ، باید به‌ثبت‌اسناد وبدادگستری مراجعه کرد که نماینده بفرستند ، افراز کنند، حقوق هرکدام را دستشان بدهند ... وباز یک استخوان لای زخم خواهد بود .

★★★

دکتر جهانشاه صالح (سناتور انتصابی تهران) راعقیده براین بود که لایحه تقسیم عرصه‌و اعیان باغ های مشمول قوانین و مقررات اصلاحات ارضی بین‌مالکین وزارعین مربوط، ضربه‌ای به‌خرده مالک خواهد زد و بین خرده مالک وزارع ایجاد اختلاف می‌کند ، در صورتیکه اوامر شاهنشاه آریامهر این است که اقدامات متصدیان امر طوری باشد که بین‌خرده مالک و زارع و همچنین بین همه افراد مملکت ایجاد حسن تفاهم کند . از نماینده دولت سئوال می‌کنم توضیح بدهد چرا ماده سه قانون اصلاحات ارضی را که‌قبلا تصویب شده است وازاین لایحه خلق‌الساعه بمراتب‌بهتر است مورد استفاده‌قرار نمی‌دهند .

★★★

سناتور مهندس حیدرقلی ارفع در جلسه علنی گفت :

نه جانبداری از زارع بشود ونه جانبداری از خرده مالک بلکه مسئله بصورتی درآید که بتوان حقوق مشروع طرفین را تا آنجا که امکان دارد تامین کردو بنده اذعان دارم : لایحه تقسیم عرصه واعیان باغ ها ... وافی به‌مقصود نیست و مشکلات عدیده‌ای در آتیه ایجاد خواهد کرد. دولت هم هیچگونه تعصبی ندارد لایحه‌ای که داده همان صورت تصویب شود بلکه میخواهد اصلاحاتی در آن بشود که‌بهتر ازاین باشد .

انتخاب کانال دلخواه بافشار یک دکمه

بلموند

باصفحه عظیم پانوراما

وتیونر تمام اتوماتیک الکترونیک

BELMONDE
Electronic

یک میلیون ریال وام

برای کلیه دارندگان حساب تشکیل سرمایه

بانک عمران

★ ده سال است که پس‌انداز کنندگان بانك عمران از یك میلیون ریال وام طویل‌المدت تا سه برابرموجودی‌بابهره کم (۹٪) برای هرمنظور و هرمصرفی که‌درنظر داشته باشند استفاده مینمایند

★ و مجانا در برابرتصادف با وسائط نقلیه تا مبلغ یکصد هزار ریال بیمه میباشند .

علاوه بر مزایای فوق مزایای جدید دیگری برای صاحبان حساب تشکیل سرمایه منظور گردیده که بزودی باطلاع عموم خواهد رسید

دانشگاه تهران

مجموعه عکس و اسامی دانش آموختگان سال ۵۰ ـ ۱۳۴۹

اخیرا مجموعه عکس و اسامی دانش‌آموختگان دانشگاه تهران در سال تحصیلی گذشته (۱۳۵۰ ـ ۱۳٤۹) چاپ شده و آماده توزیع می‌باشد ، و بعنوان یادبود ایام تحصیل در دانشگاه تهران به کلیه فارغ‌التحصیلان اهداء خواهد شد .

عموم فارغ‌التحصیلان دانشگاه در سال گذشته میتوانند برای دریافت‌این مجموعه بدبیرخانه دانشکده های مربوطه مراجعه و یا در صورت لزوم مکاتبه نمایند تا بوسیله پست ارسال شود

مراسم قرعه‌کشی سالانه صندوق پس‌انداز بانک ملی ایران ساعت ۷ بعدازظهر دوشنبه اول خرداد ماه مقارن با مولود مسعود امام حسن بن علی العسکری علیهما صلوات در بندرعباس برگزار خواهد شد

صندوق پس‌انداز بانک ملی ایران

تجدید آگهی مزایده

بانکملی ایران‌شعبه بابل‌ششدانك یک قطعه زمین زراعتی بپلاك ثبتی ۱ر۴۸۷۰ بمساحت ۳۰۰۵۰ مترمربع واقع دربخش دو غرب بابل‌برجاده قدیم شاهی و ششدانك یکقطعه باغ بپلاك ثبتی ۲۵۸۹ بمساحت ۶۰۰ر۱۲مترمربع دربخش یکشرق بابل بین راه هفت‌تن ملکی خود را باشرایط موجود از طریق مزایده بفروش میرساند .

طالبین میتوانند برای دریافت شرایط مزایده به این بانك مراجعه پس‌ازبازدید دو فقره ملک مزبور درصورت تمایل‌سپرده‌ای بمیزان۵درصد بهای پیشنهادی خود بحساب بستانکاران موقتی نزداین‌بانك منظور و رسید آنرا ضمیمه پیشنهاد بدون قیدو شرط خود نموده تاآخر وقت اداری روز شنبه ۲۷ر۳ر۵۱ بدفتر این بانك تسلیم نمائید . حضور پیشنهاد دهندگان درجلسه مزایده آزاد کلیه پیشنهاد های واصله درساعت ۱۰ صبح روز یکشنبه ۲۸ر۳ر۵۱ بازو قرائت خواهد شد .

بانك ملی ایران شعبه بابل

آ ـ ۱۲۲۹۶

سخنرانی درباره

روابط عمومی و تبلیغات

مجمع ایرانی سازمان جهانی تبلیغات ، در ساعت ۶/۳۰ بعد از ظهر روز دوشنبه اول خرداد ماه ۱۳۵۱ یك برنامه سخنرانی خواهد داشت .

موضوع سخنرانی : مفهوم بازار یابی

سخنران : آقای دکتر پرویز کیقبادی

کلیه اعضای مجمع ، شخصیت‌های شاغل در تبلیغات وعلاقمندان میتوانند در ساعت مقرر جهت استماع سخنرانی درمرکز مجمع حضور بهمرسانند .

نشانی : تخت طاووس ـ ۲۰ متری حمید ـ خیابان ایرج تلفن ۶۲۱۲۲۸

کافه‌تریای چین چیلا

بیك نفر دوشیزه یا بانو برای صندوقداری نیازمند است. داوطلبین میتوانند به کرج پاساژ کمالی و یاباتلفن ۱۱۵ر۲۲۷۹ تماس بیگرند .

آ ـ ۱۲۸۰٤

قابل توجه افرادصنف‌محترم پارچه فروش تهران ـ شمیران ـ شهرری

انتخابات اعضای هیئت مدیره صنف پارچه فروش روز یکشنبه ۳۱ اردیبهشت ماه جاری از ساعت ۸ الی ٤ بعد از ظهر یکسره درپارک‌شهر محل گلخانه انجام میشود .

به همکاران محترم توصیه میشود در این امر مهم که نشان دهنده رشد اجتماعی همگانی بوده و بستگی کامل با سرنوشت حرفه و کسب آنان دارد شرکت فرمایند .

و ضمنا یادآور میشود که همکاران محترم‌باید با در دست داشتن پروانه کسب ویا کارت‌صنفی و در صورت نداشتن این دو مدرک حتماگواهی شهرداری مربوطه را مبنی به اشتغال کسب پارچه فروشی همراه داشته باشند .

همکاران محترم صنف پارچه فروش در روز اعلام شده باید برای دادن رای به کاندیداهای مورد علاقه‌خود به‌حوزه‌اخذرای‌مراجعه‌فرمایند.

اتحادیه صنف پارچه فروش

آگهی استخدام

نیروی دریائی شاهنشاهی تعدادی دیپلمه‌حسابدار و ماشین نویس را با درنظر گرفتن شرایط عمومی استخدام بطور رسمی استخدام مینماید داوطلبان‌میتوانند همه روزه باستثنای پنجشنبه‌ها وایام‌تعطیل تاآخر وقت اداری مورخه ۳ر۳ر۵۱ برای ثبت‌نام و کسب اطلاعات بیشتر به شعبه کارمندان پرسنل ستاد نیروی دریائی شاهنشاهی واقع در چهارراه قصر مراجعه فرمایند م‌الف ۲۷٤۹

آ ـ ۱۲٤۷۰

آگهی

بورس سازمان برنامه برای تحصیل درآمریکا

سازمان برنامه ۱۰ نفر لیسانسیه رادر سال جاری از طریق امتحان و مسابقه انتخاب وبرای مدت ۱۸ ماه تحصیل در رشته اقتصاد یامدیریت بازرگانی‌دردانشگاه مریلند به امریکا «واشنگتن» اعزام می کند .

هدف این طرح بطور کلی تربیت کارشناس در سطح لیسانس است ولی‌درشرایط خاص به دانشجویان برجسته فرصت داده می شود که‌به اخذدرجه فوق لیسانس نیز موفق گردند . کلیه هزینه های مربوط اعم از کرایه رفت و برگشت واقامت و تحصیل افراد منتخب بعهده سازمان برنامه می باشد .

شرایط داوطلبان

۱ـ دارا بودن لیسانس ازیکی‌از دانشگاههای ایران‌باحداقل معدل نمرات دانشگاهی «ب» (از ۱٤ به‌بالا) .
۲ـدارابودن دیپلم دررشته طبیعی یا ریاضی.
۳ـمتولد سال ۱۳۲۵ به‌بعد .
٤ـتسلط به‌زبان انگلیسی برای موفقیت درامتحانات میشیگان وتوفل .
۵ـ شرکت وموفقیت درامتحان کتبی ومصاحبه
٦ـسپردن تعهد پنجسال خدمت در قبال استفاده از بورس وارائه تعهد و ضمانتنامه مورد قبول‌سازمان برنامه برای پرداخت کلیه مخارج در صورت عدم ایفای کامل تعهدات .
۷ـارائه موافقتنامه ازدستگاههای متبوعه برای کارمندان دولت یا کارمندان سازمانهای وابسته به دولت حاکی از موافقت با شرکت کارمند در امتحان واستفاده از بورس در صورت قبول‌شدن درامتحانات مربوطه .
۸ـ نداشتن تعهد خدمت در قبال استفاده از بورسهای قبلی .
۹ـ دارا بودن برك انجام خدمت زیر پرچم یا برك معافیت دائم .
۱۰ـ قبول کلیه شرایط و مقررات تحصیلی طرح .

شرایط نام نویسی

واجدین شرایط میتوانند فرم‌ذیل را تکمیل کرده و همراه مدارك زیر :
۱ـفتوکپی آخرین مدرك تحصیلی که‌نشان دهنده معدل «ب» (از۱٤ ببالا) باشد و دیپلم دبیرستان .
۲ـفتوکپی برك خاتمه خدمت زیر پرچم‌یا معافیت دائم .
۳ـموافقتنامه از دستگاه متبوعه برای کارمندان دولت (بشرح ردیف ۷)
٤ـیك برك فتوکپی شناسنامه
۵ـ ٦قطعه عکس ٤×۳ که در سال جاری گرفته شده باشد .

بوسیله پست سفارشی حداکثر تا تاریخ ۱۳ خرداد ماه جاری به نشانی : سازمان برنامه خیابان دانشکده ـ ساختمان شماره ۳ ـ اطاق ۹۱۳ ارسال دارند . به‌مدارکی که بعد از تاریخ مذکور به پست تحویل داده شود ترتیب اثرداده نخواهد شد .

پرواز ورود به جلسه‌امتحان روز چهارشنبه ۱۷ خرداد ماه جاری در محل فوق بین داوطلبان توزیع خواهد شد . تاریخ و محل امتحان دربروانه ورود به جلسه امتحان درج خواهد شد.

سازمان برنامه

فرم درخواست تحصیل در آمریکا

ینجانب نام : نام خانوادگی : نام پدر :
شماره شناسنامه و محل صدور : تاریخ تولد :
روز : ماه : سال :
وضع خدمت زیرپرچم : انجام داده : ☐ معافیت دائم : ☐
تحصیلات متوسطه : دیپلم در رشته معدل :
تحصیلات عالیه : لیسانس در رشته : معدل :
تجربیات برحسب سال : دولتی : غیر دولتی :
ساکن (نشانی‌کامل‌پستی) شهر : خیابان :
کوچه : شماره مسکن : تلفن :
تقاضای ثبت‌نام مینمایم .

محل امضاء
تاریخ