اطلاعات

پنجشنبه ۱۱ دیماه ۱۳۵۴ ـ سال پنجاهم
شماره ۱۴۸۹۹ تکشماره ۱۰ ریال
۳۶ صفحه

شاهنشاه آریامهر و علیاحضرت شهبانو از سوریه بازدید میکنند

حمایت ایران وسوریه از حقوق ملت فلسطین

بابدرقه رسمی شاهنشاه‌آریامهر و علیاحضرت شهبانو ، پرزیدنت حافظ اسد و همسرشان دیروز تهران را ترک کردند. در عکس رهبران ایران و سوریه هنگام خداحافظی درپای پلکان هواپیما دیده میشوند. در صفحه آخر

واگذاری ۱۰ هزار شماره تلفن در ۵۰ خیابان تهران

واگذاری تلفن در مراکز کریم‌خان زند وسلطنت آباد از ۳ ماه دیگر آغاز میشود

در صفحه آخر

مشکل توزیع گاز

★ در اجتماع مدیران شرکتهای توزیع گاز گفته شد مشکل توزیع گاز ناشی از کمبود ذخائر شرکتهای توزیع است . در صفحه ۳

گزارش و عکس از: محمد ویژگان و جمشید ابراهیم‌زاده

توسط تیم جراحی دانشگاه تهران در بیمارستان پهلوی عملی شد

پیوند رگ پا به قلب

حسین آشفته ۴۸ ساله

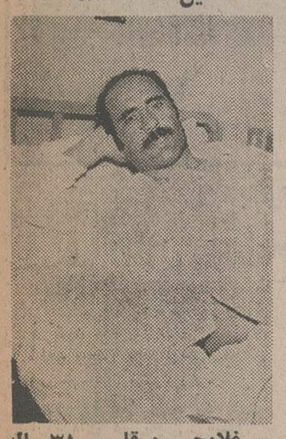

غلامحسین قاسمی ۳۸ ساله

● جراحان ایرانی رگهای پای دو بیمار سکته قلبی را به جای عروق قلب به آنها پیوند زدند

عمل جراحی مجموعا پانزده ساعت ونیم طول کشید

۷۰ درصد سکته های قلبی قابل درمان است

در صفحه ۳

خانم گاندی در نطق شدیداللحنی اخطار کرد

امریکا میخواهد در هند کودتا کند

بانو گاندی : عوامل امریکا به کیفر میرسند

● بانو گاندی گفت آمریکا برای سقوط حکومت او و تکرار ماجرای شیلی در هند توطئه میکند

دولت آمریکا از اظهارات بانو گاندی

● اظهار نگرانی و حیرت کرد

صفحه ۲

مقررات سوگواری در روز های عزاداری سیدالشهداء (ع)

حرکت دسته‌های عزاداری ومجالس سوگواری باید با اجازه شهربانی باشد

در صفحه ٤

والاحضرت شاهدخت اشرف پهلوی در سمینار سازمان زنان گفتند :

وقتی زنها اسیر باشند مردها هم اسیرند

★ هویدا : انقلاب شاه وملت نیروی فعال زنان را بعنوان یك ضرورت حیاتی بکار گرفت

درصفحه ۳۰

۱۰ هزار سرباز مراکشی با تانك و توپ در صحرا مستقر شدند

ارتش الجزایر بحال آماده باش جنگی در آمد

هر لحظه ممکن است جنك بین الجزایر و مراکش آغاز شود

★ ۳۰ هزار مراکشی از الجزایر اخراج شدند

در صفحه ۲

صدها میلیون مسیحی حلول سال نو را جشن گرفتند

مسلمانان برای شب ژانویه سنگ تمام گذاشتند!

★ دیشب دهها دختر و پسر مسیحی نامزد شدند

★ کاباره ها ارزان‌شدن ورودیه را با گران کردن نرخ مشروبات تلافی کردند

درصفحات ۲ و ۳۳

تأمین مسکن برای ۲۰۰ هزار معلم

در صفحه ٤

فرهاد مسعودی

سلب این آزادی گناه نیست

در صفحه ۲۱

احمد احرار

ارخت بیدی ، نیکردی

درصفحه ۸

هادی خرسندی

باور بفرمائید که اسمش «رفاه» است

درصفحه ۲۲

آئین نامه بیمه ۳ میلیون نفر اصناف تهیه شد

★ بیمه شدگان از مزایای: از کارافتادگی ـ بازنشستگی ـ مستمری ـ ازدواج ـ عایله‌مندی استفاده خواهندکرد .

★ کارگرانی که با گازهای سمی تماس دارند سالی یکبار معاینه پزشکی میشوند

در صفحه آخر

در پیشگاه مبارک علیاحضرت فرح پهلوی شهبانوی ایران بنیاد پهلوی

بیست و پنجمین کنگره پزشکی ایران
رامسر ـ شهریور ۱۳۵۵
موضوع : «اعتیاد»

قسمت بهداشت بنیاد پهلوی با کمال مسرت باطلاع پزشکان و سایر کارشناسان و صاحبنظران کشور میرساند که بیست و پنجمین کنگره پزشکی ایران در شهریور ماه ۱۳۵۵ بمدت یك هفته در رامسر تشکیل میگردد .

موضوع کنگره «اعتیاد» میباشد و رئوس مطالب بشرح زیر است :

۱ـ همه گیری شناسی (اپیدمیولوژی) اعتیاد در ایران ، پژوهش پیرامون اعتیاد وشناخت ویژگیهای معتادان ایرانی .
۲ـ عوامل موثر در ایجاد اعتیاد :
الف ـ فردی (پزشکی ـ روانی)
ب ـ اجتماعی (خانوادگی ـ اقتصادی ـ محیطی ـ فرهنگی ـ جهانی)
۳ـ انواع اعتیاد و تشخیص آنها:
الف ـ اعتیاد به تریاك و مشتقات آن
ب ـ اعتیاد به حشیش
ج ـ اعتیاد به الکل
هـ ـ اعتیاد به داروهای آرام‌بخش و روان‌گردان
و ـ مصرف نادرست سایر مواد در ایران
٤ـ اثر اعتیاد :
الف ـ در زندگی فردی و خانوادگی
ب ـ در زندگی اجتماعی (فرهنگی ـ تربیتی ـ اقتصاد روستائی)
٥ـ بررسی روشهای پیشگیری از اعتیاد :
الف ـ آموزش و وسایل ارتباط جمعی
ب ـ نقش سازمان ملل متحد و سازمان های ملی وجهانی در امر مبارزه با اعتیاد.
ج ـ نقش بهداشت روانی در پیشگیری از اعتیاد .
٦ـ درمان و توانبخشی :
الف ـ پزشکی
ب ـ روانی
ج ـ اجتماعی
۷ـ بررسی قوانین مربوط به اعتیاد و مواد اعتیادآور در ایران و حقوق تطبیقی
۸ـ رابطه اعتیاد با نابهنجاری های اجتماعی :
الف ـ بررسی روشهای مبارزه یا قاچاق مواد اعتیادآور
ب ـ اعتیاد و جرائم در سنین مختلف
ج ـ سوانح رانندگی و رابطه آن با اعتیاد

از عموم پزشکان و سایر کارشناسان و صاحبنظرانی که داوطلب سخنرانی در این کنگره میباشند تقاضا میشود متن کامل مقاله خود راکه حتی‌الامکان ابتکاری و همراه بانتایج و پژوهشهای شخصی و یا گروهی در ایران و یا کشور های خارج باشد بزبان فارسی در دونسخه بانضمام خلاصه انگلیسی یا فرانسه آنرا تا ۱۵ اردیبهشت‌ماه ۱۳۵۵ بقسمت بهداشت بنیاد پهلوی واقع در خیابان پهلوی شماره ۱۷۸ ارسال نمایند .

مدت سخنرانی حداکثر بیست‌دقیقه خواهد بود .

کنگره پزشکی ایران

توجه حراج
اشیاء عتیقه و قدیمی
شرح در صفحه نیازمندیها

جناب آقای سیدرضی ویشکائی
ضمن عرض تسلیت، همدردی عمیق کارکنان شرکت ایران پاریزان را بپذیرید .
حسین پیشرو

فروشگاه مدرن و بزرگ «تن پوش» میعادگاه شیک پوشان تهران در خیابان پهلوی افتتاح شد

★ با گشایش این فروشگاه گام دیگری در جهت تامین نیاز عمومی در زمینه انواع پوشاك برداشته شد
شرح در صفحه ۳۱

قابل توجه بانکها
رجوع به صفحه ۲۷ نیازمندیها

جردن چند قطعه زمین تجارتی ومسکونی آماده فروش تلفن ۲۹۱۱۸۱

شرکت تضامنی مصطفی کلپایگانی ـ پسران وبرادران
نمایندگی رسمی محصولات شرکت سهامی کارخانجات صنعتی ایران ناسیونال
مینی بوس ۵۰۸ مرسدس بنز ایران ناسیونال
بصورت مسافربری با ۲۱ سرنشین در دو نوع (شیشه خم وشیشه راست)
بادیفرنسیال بزرگ ـ تحویل ٤ ماهه نقد واقساط

آدرس : سیمتری نظامی سه راه مختاری شماره ۲۰۰۲
تلفنهای :
۵۲۷۹۰۰ـ۵۳۶۳۰۱ـ۵۲۳۱۲۵ـ۵۳۹۳۲۰ـ۵۳۹۸۱۷

جناب آقای محمد رضی ویشکائی
مصیبت وارده را به جنابعالی تسلیت گفته بقاء عمر و سعادت خانواده محترم را از درگاه ایزد متعال مسئلت داریم .
شرکت آرایه

جناب آقای بهروز سرشار
انتصاب شایسته جنابعالی را بسمت رئیس فدراسیون جودو تبریک عرض نموده توفیق روزافزون آنجناب را از خداوند متعال خواستارم .
علیرضا صالحی

جناب آقای فتح‌الله بهروزی
انتصاب شایسته آن جناب را به سمت مدیریت کل فرودگاه مهرآباد صمیمانه تبریک گفته توفیق روز افزون شمارا آرزومندیم.
خسرو و کیومرث شیروان بیگی

جناب آقای دکتر حسن رهنوردی
انتصاب شایسته جنابعالی را به معاونت وزارت بهداری صمیمانه تبریک گفته موفقیت شمارادرراه خدمت به میهن عزیز خواستاریم.
خسرو و کیومرث شیروان بیگی

جناب آقای محمد جنابزاده
مصیبت وارده را به جنابعالی تسلیت گفته بقاء عمر شما وخانواده محترم را ازخدای بزرگ خواستاریم .
هیئت مدیره کارخانجات صنعتی نپتون

اطلاعیه شرکت متسا درمورد آتش سوزی پستخانه

درصفحه ۳۳

اخبار خارجی

منابع خبرگزاریها : فرانسه ـ یونایتدپرس ـ رویتر ـ آلمان ـ شین‌هوآ ـ خاورمیانه و تلکس اطلاعات

این عکس از کارخانجات مونتاژ هواپیما های جنگی اسرائیل که در تل‌آویو واقع است مخابره شده است. دو هواپیمایی که فعلا کارگران دراین کارخانه سرگرم تکمیل و آماده کردن آن هستند «کفیر» نامیده می شود. مدل هواپیماها از روی میراژهایی که فرانسه تحویل لیبی داده گرفته‌شده اما موتور فانتوم ـ اف ـ ٤ هواپیمای «کفیر» را بحرکت‌درمی آورد. اسرائیل برای فروش این نوع هواپیماهای جنگی باچند کشور وارد گفتگو شده است.
عکس رادیوئی یونایتدپرس

پیشگوئی فورد: من در انتخابات ۱۹۷۶ پیروز میشوم

واشنگتن ـ آسوشیتدپرس ـ جرالدفورد رئیس جمهوری آمریکا دیروز ضمن اعلام کردن این مطلب که وی باهدف پیروز شدن درانتخابات وریاست‌جمهوری وباقی ماندن درکاخ سفید در مبارزات انتخاباتی ۱۹۷۶ شرکت میکند اظهار داشت که روبرو شدن باموانع بزرگی را برای رسیدن به پیروزی در احراز نامزدی مقام ریاست جمهوری و در خود انتخابات ریاست جمهوری پیش‌بینی نمی‌کند وبعکس پیشگوئی میکند که در انتخابات پیروز میشوم. فورد در حدود یك ساعت با۲۳ نفر از خبرنگاران و نویسندگان ومفسران مطبوعات و نمایندگان رادیو ها و تلویزیونها که بدفتر کارش در کاخ سفید دعوت شده بودند کپ زدودر خلال سخنانش باآنها به چند نکته مهم نیز اشاره کرد.

یکی از نکاتی که فورد شرح داد این بود که ضمن اینکه خوشبین است که بتواند از بروز یك درگیری بین ابرقدرتها (آمریکا و شوروی) درآنگولا جلوگیری کند، معهذا عقیده دارد که اگر سنای آمریکا به قطع کمکهای این کشور به یکی ازجناح های داخلی آنگولا رای نمیداد ، واشنگتن در موضع نیرومندتری‌قرارمیگرفت تابتواند اسباب‌سازش ومصالحه رابرای پایان دادن به جنك در آنگولافراهم کند.

پیشگوئی گرفتاریهای اسرائیل در ۱۹۷۶

تل‌آویو ـ خبرگزاری فرانسه ـ بازگشت‌سیاحان مشابه‌گواهی میدهد که برای اسرائیل در نیمه دوم ۱۹۷۶ دشواریهایی در پیش خواهد بود و این‌کشور دچار گرفتاریهایی خواهد شد که نظیر آنها بادر ۱۹۴۸ در سال استقلال خود آزموده است .

آنچه که گفته شد پیشگویی غیبگوئی اسرائیلی «ایلان‌پکر» است که غیبگویی های خود را برای سال نو میلادی در تلویزیون اسرائیل تعریف کرده‌است.

«ایلان‌پکر» ضمنا پیشگویی میکند که‌در شش ماهه دوم سال ۱۹۷۶ دشواریها و خطراتی برای‌امنیت اسرائیل بوجود خواهد آمد .

صدها میلیون مسیحی حلول سال نو را جشن گرفتند

واشنگتن ـ خبرگزاری ها ـ دیشب و امروز درسراسر جهان صدها میلیون نفراز مسیحیان حلول سال ۱۹۷۶را جشن گرفتند و بهمین مناسبت رهبران کشورهای شرق و غرب پیام هائی خطاب بملت های خود و جهانیان فرستادند.

در واشنگتن پرزیدنت جرالدفورد دیشب عید سال نو را درکاخ سفید درکنار خانواده‌اش بسر برد و ضمن پیامی اظهار امیدواری کرد که سال ۱۹۷۶ و سال های‌بعد آغاز یک قرن‌جدید آزادی و امید باشد.فورد پس‌از یادآوری این‌مطلب که امریکا در سال جدید سومین سده تاریخ خود را جشن میگیرد گفت‌همانگونه که«لینکلن» گفته است امریکا همیشه بزرگترین امید دنیا است در مسکو پیام شادباش کمیته مرکزی حزب کمونیست شورای عالی شوروی و دولت شوروی توسط خبرگزاری تاس انتشار یافت . در این پیام کمک عظیم لئونید برژنف به‌صلح و امنیت و آرمان آزادی و خوشبختی ملت‌ها تائید شده است دراین پیام‌که نیمه شب دیشب منتشر شد دبیر کل حزب کمونیست شوروی بخاطر فعالیت های شرافتمندانه‌اش احترام نه‌تنهاملت شوروی بلکه بشریت ترقیخواه را بخود جلب کرده است .

درپیام رهبران شوروی اضافه شده است که سال ۱۹۷۵ ، سی‌امین سالگرد پیروزی در جنگ دوم جهانی‌در تحقق بخشیدن به برنامه صلح شوروی بویژه امضای‌اسناد نهائی کنفرانس هلسینکی نتایج برجسته‌ای ببار آورده است.

کورت‌والدهایم دبیر کل سازمان ملل متحد در پیام شادباش خود لزوم مذاکرات واقعی در باره کلیه مسائل مهم جهان را تاکید کردو ضمن بحث از حوادث سال‌گذشته که همزمان باسی‌امین سالگرد تاسیس سازمان ملل متحدبود گفت مجمع‌عمومی اخیر سازمان ملل متحد یکی از دشوار ترین دوره های اجلاسیه این سازمان بود. در این سال بحرانی شورای امنیت نشان داد که شایستگی بررسی‌مسائل مشکل و پیچیده جهان را دارد .

درلبنان دیشب صدها نفر از بیروتی ها طبق معمول همه‌ساله باتیراندازی هوائی به پیشباز سال ۱۹۷۶ رفتند . ولی پایتخت بیروت شور وهیجان سال های گذشته را نداشت و اثری ازراه‌بندان در خیابان ها دیده نمیشد .

گوینده معروف رادیو بیروت که مردم پایتخت بوی لقب «صدای وجدان لبنان» را داده‌اند پس از آنکه حلول سال جدید را به‌لبنان شادباش گفت اضافه کرد ما باسال بدبختی ها و فاجعه ها ودردورنج بدرود میگوئیم . هیچ یک از لبنانی هاو حتی مردان مسلح که سیل خون در خیابان ها براه انداختند نمی‌توانند بایادآوری آنچه که‌در سال گذشته لبنان شاهد آن بوداز سرازیر شدن اشک هایش جلوگیری کند .

درپنوم‌پن برای نخستین‌بار بمناسبت حلول سال نو مسیحی جشنی از سوی معاون نخست وزیر کامبوج‌ترتیب داده شده بود .

معاون نخست وزیر کامبوج ضمن نطقی بهمین مناسبت گفت سال ۱۹۷۶ ازجنبه ادامه مبارزه ضد امپریالیستی در سراسر آسیا وامریکای لاتین سال بسیار خوبی بود ودر سال نو نیز این مبارزه ادامه خواهد یافت .

با ترك‌کردن خیابانهای بیروت

مردان مسلح به‌مردم لبنان هدیه سال نو دادند

بیروت ـ خبرگزاری فرانسه ـ مردم لبنان با اینکه برخلاف سالهای‌گذشته مراسم سال جدید را جشن نگرفتندمعذلک کادوئی‌بسیار ارزنده‌ای در پایان سال ۱۹۷۵ دریافت کردند و آن اینکه مردان مسلح پس از ماهها نبرد های خونین خیابانهای پایتخت را ترك گفتند باین ترتیب انتظار میرود از روز آغاز سال نو شهر بیروت زندگی عادی خود را از سر گیرد .

اما بسیاری از مردم لبنان باین آرامش موقت بانظر شك و تردیدمی‌نگرند ازاین‌روو‌قتی که بیروتی‌ها در نخستین روز سال۱۹۷۶ بیکدیگر تبریك می‌گویند ضمن‌بحث از تخلیه خیابانها اضافه می‌کنند : « باور نمی‌کنم ولی خدا کند که حققت داشته باشد . »

بلافاصله پس از خالی شدن خیابانها از مردان مسلح نیرو های انتظامی و امنیتی کنترل اوضاع را بدست گرفتند .

ولی خیابانهای بیروت که بسیاری از آنها دیشب در تاریکی فرو رفته بود هنوز « ناامن است » .

بموجب آمار های غیر رسمی در جریان پیکار های ۹ ماه اخیر از هریکصدنفر بیروتی یک نفر کشته یا زخمی شده است .

در آخرین آمار غیر رسمی شماره تلفات چند ماه اخیر هشت هزار کشته ذکر شده است .

محافل صلاحیتدار معتقدند که شماره زخمی شدگان در جریان ۹ ماه‌اخیربالغ بر۳۲ هزار نفر است انتظار میرود سیاستمداران‌لبنان‌ازآرامشی که درنخستین‌روز سال‌جدید در پایتخت برقرار شده‌برای رفع اختلافات از راههای مسالمت‌آمیز استفاده کنند .

ولی مشکلات موجودبقدری پیچیده است که کمتراحتمال میرود باین زودیهایک‌آشتی ملی در لبنان برقرار شود .

کامیل شمعون وزیرکشور و رئیس جمهوری سابق لبنان دیشب در یک مصاحبه مطبوعاتی با تغییر تناسب تعداد کرسی های پارلمان بین جوامع مختلف لبنان مخالفت کرد و گفت باقبول این پیشنهاد « پیمان ملی » سال ۱۹۴۳ که اساس‌سیستم سیاسی کشور برروی آن استوار است از بین‌خواهد رفت و من معتقدم که این قرارداد باید بحال خود باقی بماند .

کامیل شمعون گفت ما می‌خواهیم سنت های لبنان دست نخورده بماند و در عین حال مایلیم در راه پیشرفت بویژه در زمینه اجتماعی و اقتصادی گام برداریم .

مقامات مراکش گفتند ممکن است جنك دوکشور آغاز شود

ارتش الجزایر بحال آماده‌باش جنگی درآمد

رباط ـ خبرگزاری فرانسه ـ رویتر ـ آسوشیتدپرس ـ روابط الجزایر و مغرب برسر صحرای غربی پیوسته رو به وخامت میرود محافل‌دیپلماتیك رباط امروز اظهار عقیده کردند که ممکن است بین دو کشور زد و خورد مسلحانه‌ای روی دهد . هر دو کشور اکنون در طول مرز های خود بااقدامات احتیاطی‌دامنه‌داری دست‌زده‌اند ناظران آگاه در رباط اظهار داشتند که باحتمال زیاد طی چند روزاخیرجبهه «پولیزاریو» باپشتیبانی الجزایر استقلال صحرای غربی را اعلام‌خواهد کرد و یك دولت موقت‌تشکیل خواهد داد تا باین ترتیب‌مانع از استقرار کامل مغرب و موریتانی در مستعمره سابق اسپانیا بشود.

اما یك مقام رسمی درباط اظهار داشت که در حال‌حاضر مراکش‌و موریتانی کنترل‌کامل اوضاع را در صحرای غربی بدست گرفته‌اند دیروز بافرا رسیدن‌پایان‌سال ۱۹۷۵ساکنان صحرای غربی تابعیت‌اسپانیائی خود را از دست داده و عملا تحت تابعیت مغرب و موریتانی درآمدند .

در مادریددولت اسپانیااعلام داشت که کمیسیونی از شش وزیر کابینه تشکیل شده‌است تا روز ۲۸ فوریه رسما اداره امور صحرای غربی را به‌دولت های مغرب و موریتانی واگذار کند .

از سوی‌دیگر جبهه«پولیزاریو» پیوسته با انتشار اعلامیه های نظامی پیروزیهائی را که در جنگهای چریکی بدست آورده برخ مردم صحرا میکشد . در تمامی مغرب‌وموریتانی تاکنون در باره این اعلامیه‌ها سکوت کرده‌اند .

جبهه «پولیزاریو» دیشب اعلام داشت یك‌خلبان فرانسوی را که هواپیمایش توسط‌آتش بار های ضد هوائی در مرز های موریتانی وصحرا‌سرنگون شده باسارت گرفته است . «پولیزاریو» همچنین ادعا کرد که از دو ماه قبل که مراکشی ها وارد صحرا شده‌اند ۳۱۷ نفر از نظامیان مغرب درجریان جنگهای چریکی کشته شده‌اند و از این عده بیست نفرشان درجه افسری داشتند .

از سوی دیگر روزنامه‌های مغرب گزارش هائی در باره اقدامات خصمانه الجزایرانتشار میدهند.

مطبوعات رباط‌دیروز نوشتند که تا کنون الجزایر سی هزار مراکشی را از خاك خوداخراج کرده است

روزنامه «ماروك سوار»دیروز برای اولین‌بار به‌اقدامات‌نظامی الجزایر اشاره کرد ونوشت که الجزایریها نیروهای خود را در مرز های دوکشورمستقر ساخته‌اند ولی مغرب از این مانور های نظامی ترس‌وهراسی بخود راه نمیدهند

از سوی دیگر دیروزمختار «اولدداد» رئیس جمهوری موریتانی ناگهانی وارد رباط شد و بیدرنك بدیدار سلطان حسن دوم رفت . سران دو کشور مدتی پیرامون آخرین تحولات اوضاع‌در صحرای‌غربی به گفتگو پرداختند

در الجزایر روزنامه های دولتی‌وحزبی همچنان‌ازپولیزاریو پشتیبانی میکنند ولی تا کنون مطبوعات این کشور باحتمال بروز جنك بین مغرب‌والجزایر اشاره نکرده‌اند با این‌حال نقل‌وانتقال نیرو های‌الجزایری در مرز های مراکش همچنان ادامه دارد اکنون نیرو های مغرب والجزایردربرابر یکدیگر صف کشیده‌اند

پس از پایان نخستین دور مذاکرات‌رئیس‌جمهوری‌موریتانی باسلطان‌حسن هیچگونه‌اعلامیه رسمی در رباط انتشار نیافت، معذالك ناظران سیاسی اظهار عقیده کردند که قراردادا‌خیر لیبی والجزایر مهمترین‌مسئله مورد بحث سران دو کشور را تشکیل میداد .

یك مقام آگاه نیمه شب دیشب در رباط اظهار داشت‌که مختار اولدداد‌ا رئیس جمهوری موریتانی پس از پایان گفتگو هایش با سلطان حسن دوم پایتخت مغرب‌را بسوی‌تریپولی (پایتخت لیبی) ترك گفته است.

آماده‌باش

دیدار ناگهانی رهبران موریتانیا و مراکش هنگامی صورت می گیرد که گزارش های متعدد حاکی از تمرکز وسیع و تدارکات جنگی دامنه‌دار نیرو های مسلح الجزایری در امتداد ۱۲۵۰ کیلومتر مرز آن با مراکش ومخصوصا دراطراف ناحیه طندوف در صحرای باختری اسپانیاست .

طبق اطلاعاتی که درریاط بدست آمده است رئیس جمهور موریتانی و پادشاه مراکش دربارهجزئیات نقشه مشترك تصرف صحرای باختری که‌بامخالفت خصمانه و خشم‌آلود الجزایر روبرو شده است مشورت کردند .

دیروز درحالی‌که گزارش های رسیده‌از الجزیرحکایت از این داشت که ارتش این کشوربه‌حال آماده‌باش‌جنگی درآمده است خبر های دیگر نشان میداد که مقامات الجزایری کار اخراج اتباع مراکش را از الجزایر می دهند شواهدی بدست نیامده است که حاکی از رفتار تلافی‌جویانه ومشابهی‌ازطرف دولت‌مراکش‌برضد الجزایری ها باشد .

یک مقام رسمی دیروزدر رباط گفت‌که‌تاکنون نزدیک به ۳۰ هزار مراکشی از الجزایر اخراج شده‌اند و دستاویزی که برای اخراج آنها مورد استفاده دولت الجزایر قرار گرفته این‌است که اقامت مراکشی ها در الجزایر غیرقانونی است . درباره‌اقدامات انتقامی‌متقابلی که احتمالا از طرف دولت رباط‌برضد۲۲هزارالجزایری ساکن مراکش صورت گرفته باشد اطلاعی‌دردست نیست.

گزارش های دیگرحاکی است که ۱۰ هزار نفر از سپاهیان‌مراکشی و اردصحرا شده و با پشتیبانی یکان های توپخانه و نیروی زرهی کنترل کامل شمال صحرای باختری‌را از پایتخت‌آن‌العیون تانواحی نزدیک مرز الجزایر که ٤٥٠ کیلومتر از سمت شرق با العیون فاصله دارد بدست گرفته‌اند .

الجزایر حرکت اشخاص و اتومبیل ها را بطرف‌منطقه مرزی صحراقدغن کرده‌است ولی مقامات مراکشی که این نکته از آنها نقل قول شده است مدعی هستندکه‌از طرف دولت رباط محدودیتی برای رفت‌وآمد در نواحی نزدیک مرز صحرا بوجود نیامده است .

ژاکلین (بیوه‌اوناسیس) که همراه‌با خانواده‌مستاور کندی درمناطق کوهستانی سالت‌لیکسیتی سرگرم‌گذراندن تعطیلات کریسمس است. در پیست اسکی منطقه چند دقیقه در برابر خبرنگاران عکاس ایستاد تا ازاو درحال اسکی عکس‌هایی گرفته شود.
عکس رادیوئی آسوشیتدپرس

طوفان ۱۰۵ نفر را کشت

مانیل ـ آسوشیتدپرس ـ تلفات دو طوفانی که جنوب منطقه لرزون جزیره پالوان را در فیلیپین درهم کوبیده است به ۱۰۵نفر کشته‌رسید . علاوه برقربانیانی که جان خود را در نواحی طوفان زده از دست داده‌اند صدها نفر نیز ناپدید شده‌اند . این گزارشها در روزنامه ایوننیگ پست چاپ مانیل درج شده وهنوز مورد تائید دولت فیلیپین قرار نگرفته است .

خبرگزاری دولتی فیلیپین در گزارشی اعلام کرده است که سیلاب ٦٥ هزار هکتار اراضی مزروعی را که زیر کشت شلتوک و ذرت قرار داشتند در ناحیه بیکول فرا گرفته است .

هفته گذشته نیز بارانهای سنگینی که در ناحیه بیکول بارید تعداد زیادی از پل‌ها و خطوط راه‌آهن را ویران کرد و درعید کریسمس بیش از ۱٤۰۰ مسافر که از تعطیلات خود استفاده می‌کردند گرفتار خرابی هوا شدند و درهتل‌ها و میهمانسراها محبوس‌گردیدند.

زلزله در ترکیه و یونان تلفات و خساراتی ببار آورد

آنکارا ـ خبرگزاریها ـ شب گذشته براثر بروززلزله‌ای در جنوب شرقی ترکیه که قبلا در سپتامبر گذشته زمین لرزه عظیمی در آن روی داد وهزاران نفر را بقتل رساندسه نفر کشته و ۱٤ نفر دیگر زخمی شدند . رادیوی دولتی‌ترکیه گزارش‌داد که براثر زلزله دیشب در حدود ٤۰۰ باب خانه در نواحی «هازرو»و«هانی» آسیب دیدند. این نواحی درنزدیکی شهر لیج قراردارند که صحنه زمین لرزه بزرك ماه سپتامبر گذشته بود و در جریان آن ۲۳۵۰ نفر به‌قتل رسیدند.

در غرب یونان نیز دیروز زلزله‌ای روی داد که خرابی های زیادی ببار آورد ولی در گزارشهایی که تاکنون‌انتشار یافته صحبتی از تلفات جانی زلزله در شهر ها وآبادیهای زلزله زده یونانی به میان نیامده است .

اخبار کوتاه جهان

ملاقات حسن‌البکر با سرگرد جلود

● بغداد ـ رویتر ـ بنا به گزارش خبرگزاری رسمی عراق احمد حسن البکر رئیس جمهوری این‌کشور دیروز با عبدالسلام جلود نخست‌وزیر لیبی که‌سرگرم دیدار از عراق است ملاقات کرد و با وی در باره مناسبات مشترك‌عراق ولیبی و نیز اوضاع بین‌المللی گفتگو و تبادل‌نظر کرد .

اعلامیه عراق و پرتغال درباره خاورمیانه

● بغداد ـ رویتر ـ عراق و پرتغال دیروز در یک بیانیه مشترک اعلام کردند که تا وقتی که تمام‌اراضی اعراب از اشغال‌اسرائیلیها آزاد نشود و تاهنگامیکه مردم فلسطین حقوق برخورداری از استقلال وتعیین سرنوشت خویش را بازنیافته باشند راه‌حل عادلانه وصلح‌آمیزی برای رفع بحران خاورمیانه‌پیدا نخواهد کرد.

استقبال «آفار»وعیساس

● پاریس ـ رویتر ـ فرانسه اعلام کرد که تصمیم‌گرفته است به سرزمین آفار و عیساس که آخرین قسمت باقیمانده‌مستملکات‌آفریقایی فرانسه است استقلال‌عطا کند .

الجزایر: اگروزیران‌اوپك کشته میشدند لطمه جبران ناپذیری به جهان سوم وارد میشد

الجزیره ـ رویتر ـ دولت الجزایر دیروز از اقدام‌خود درمورد آزادکردن شش تروریست رباینده وزیران نفت کشورهای تولیدکننده نفت دفاع کردو توضیح داد که به احترام تمایل و اراده دولت‌هایی که وزیرانشان در ماجرای حمله به دبیرخانه اوپك در وین به گروگان گرفته شده بودند اقدام به آزاد کردن گروگانها کرده است.

طی تفسیری که بوسیله خبرگزاری رسمی الجزایر انتشار یافته است گفته شده که اگر ادعا شود که تصمیم آزاد کردن تروریستها و تمام اقدامات دیگری که نسبت به آنها درالجزیره انجام‌گرفت صرفا ازطرف دولت الجزایر اتخاذ شده است ـ چنین ادعایی ماهیتا به معنای نادیده‌گرفتن عقاید و تمایلات و اراده دولت‌های دیگرعضو اوپك‌است. آزادی گروگانهایی که اسیر تروریستها شده بودند تنهابه‌ازای قبول‌تقاضاهای شش تروریست از طرف دولت الجزایر امکان‌پذیر گردید.

خبرگزاری رسمی الجزایر اضافه کرده است که توقعات شش تروریست اساسا جنبه سیاسی داشت و هیچک از دولت‌های عضو اوپك غافل نبود که آزادی گروگانها فقط بشرط اجابت توقعات تروریستها امکان‌پذیر شد و چنانکه واضح است آزادی خود تروریستها نیز یکی‌از تقاضاهایشان از دولت بود.

خبرگزاری دولتی‌الجزایر سپس به ارزش و اهمیتی که ویزران نفت‌کشور‌های عضو اوپك برای این ممالک و برای تمام جهان سوم دارند اشاره‌کرده و گوشزد میکند که سواد و تجارب وسایر ارزشهای وزیرانی که دروین به‌گروگان گرفته شده بودند درسطحی است که نظیر آن در تمام دنیای سوم نادر است ودرصورتیکه این وزیران ازبین میرفتند لطمه‌ای جبران‌ناپذیر به سیاستهای نفتی ۱۳کشور درحال‌رشدی که در پاره‌ای موارد هیچ ثروتی جز نفت ندارند وارد میگردید .

دیپلماتهای امریکائی گفتندحملات بانو گاندی مانند سیلی به صورت کی‌سینجر است

گاندی: امریکا میخواهد درهند هم مانند شیلی کودتا کند

دهلی ـ آسوشیتدپرس خبرگزاری فرانسه ـ خانم ایندیراگاندی نخست وزیرهند دیروز آمریکا را متهم کردکه تلاش میکند تا به همانگونه که در شیلی برای برهم زدن ثبات و آرامش آن کشور کوشش کرد و به نتیجه هم رسید ، ثبات و آرامش هند را نیز بر هم زند . خانم گاندی اخطار کرد که ایادی و عوامل‌آمریکا درهند رسوا خواهند شد و به کیفر خواهند رسید .

ایندیراگاندی که برای‌سومین روز پی‌درپی حملات سخت خود راعلیه آمریکا ادامه‌میداد و آن را دایما شدیدتر میکرد گفت‌که هند اکنون بابزرگترین خطر مداخله خارجی روبروست ، و تردیدی باقی نگذاشت که اشاره‌اش دراینجا به‌آمریکاست . نخست وزیر هند گفت : قدرت های‌معینی که در قمار برهم زدن ثبات و آرامش داخلی شیلی طعم پیروزی در زیر دندانهایشان مزه کرده است اکنون بر ضد هند نیز خواب های مشابهی می‌بینند .

سخنرانی ضد آمریکایی ایندیراگاندی در مجمع سالانه حزب اکثریت کنگره که در شهر شمالی «چندیگر» تشکیل شده است ایراد گردید.

ایندیراگاندی در جایی از سخنان خود گفت : دفاع برخی‌از سیاستمداران‌آمریکایی از نقش کشورشان در شیلی ومتعذر شدن به این بهانه که آمریکائیان دولت دکتر آلنده را در شیلی سرنگون نکردند بلکه فقط به بعضی از احزاب شیلی که روشهایشان‌باسیاست آمریکا سازگاری داشت کمک مالی داده‌اند، بدون شک‌بسیار عجیب و حیرت آور است . این استدلال صرفابادان معنی است‌که آمریکائیان‌بکمک ایادی ونوکران محلی خود درشیلی وسایل برافتادن دولت آلنده را فراهم کردند و باپول هاو وسایلی که در اختیار سر سپردگان‌آمریکادرشیلی‌گذاشتند در حقیقت به نوعی مداخله مستقیم در شیلی دست زدند چون برهیچکس پوشیده‌نیست که ایادی محلی آمریکا در شیلی آلتهای بلاراده‌ای بیش نبوده‌اند .

ایندیراگاندی به هموطنانش هشدار داد که برای کشف و رسوا کردن جاسوسان و عوامل بیگانه‌درمیان خودشان هشیار باشند و نقاب‌ازچهره آنها برگیرند .

دردهلی دیپلماتهای‌آمریکایی ازحملات‌بسیار سخت ونیشدار بانوگاندی به واشنگتن دچار حیرت شده‌اند و ابراز نگرانی میکنند که‌این حملات ، مانند سیلی آبداری که برچهره هنری کیسینجر وزیر خارجه آمریکا نواخته شده باشد نتیجه‌ای جز به‌خطر انداختن روابط هندو آمریکا نخواهد داشت .

یک دیپلمات آمریکایی‌دیروز دردهلی گفت که درگذشته نیز ما باانتقاد های مقامات هندی از آمریکارو برو بوده‌ایم ولی این‌بار حملات خانم گاندی علیه آمریکا چنان بی‌پروا و جسورانه است که بکلی برای واشنگتن غیر منتظره خواهد بود .

نگرانی و حیرت امریکا

سخنگوی وزارت خارجه آمریکا اعلام کرد که این دولت نگرانی وحیرت خود را به خاطر اتهاماتی‌که خانم ایندیرا گاندی نخست وزیر هند علیه آمریکا عنوان کرده به‌اطلاع دولت هند رسانده است .

سخنگوی وزارت خارجه آمریکا گفت که سیدنی سایر یکی از صاحب منصبان‌عالیرتبه این‌وزارتخانه دیروز ضمن‌یک تماس تلفنی کاردار سفارت‌هند در واشنگتن را از آزردگی و اضطراب و تعجب آمریکا در قبال سخنان ضد آمریکایی خانم گاندی آگاه کرده است.

خانم گاندی در حملات‌بی‌رحمانه‌اش به آمریکا تا آنجا پیش رفته که گفته است که عوامل و جاسوسان ایالات متحده به همانگونه که چند سال قبل در شیلی عمل‌کردند، بادریافت پول و دستورالعمل از دولت آمریکا درتلاشند که دولت وی را سرنگون کنند.

ایندیراگاندی اضافه کرده است که وضع کنونی کشور وی شباهت زیادی به وضع شیلی در آخرین روز های‌قبل از سقوط دولت مارکسیستی دکتر سالوادور آلنده رئیس جمهوری فقید شیلی دارد .

استخدام‌مزدوران کوبائی برای‌جنك در آنگولا آغاز شد

میامی ـ اسوشیتدپرس ـ خبرگزاری‌فرانسه‌ـ‌آو ارگان کوبایی مقیم آمریکا را اجبر میکنند تا برضد واحد های ارتش کمونیست کوبا که دوشادوش چریکهای مارکسیست نهضت خلق‌برای آزادی آنگولا (مپلا) دراین کشور نبرد می‌کنند وارد جنگ شوند .

یکی از آوارگان کوبائی که وظیفه وی اجیر کردن مزدوران جنگی از میان آوارگان و فراریان ضد کمونیست کوبایی در آمریکاستو « خوزه‌آنتونیو برات » نام دارد دیروز در میامی اعلام کرد که وی و همکارانش سعی دارند تا آنجا که ممکن است عده بیشتری از کوبایی‌ها و اهالی سایر کشور های آمریکای‌لاتین‌رابرای‌جنگیدن در آنگولا بسیج کنند .

روزنامه«سان‌دیاگو تریبون» اخیرا ازقول‌یکی‌ازمزدوران اجیر شده گزارش داده بود که در حال حاضر۱۰۰هزار آمریکائی بعنوان مزدور در اطراف و اکناف‌دنیا پراکنده هستند و ٤۰ درصد از آنها را زنان تشکل می‌دهند.

برات گفته است که مزدورانی که از آمریکا به آنگولافرستاده‌شوند دستمزد های کلان دریافت خواهند کرد .

حداقل این دستمزدها ماهی ۱۰۰۰ دلار وحداکثر آن ماهی ۱۰ هزار دلار خواهد بود ولی رقم اخیر به مزدورانی پرداخت خواهد شدکه‌دارای‌بیشترین مهارت و ورزیدگی باشند .

رادیو آفریقای جنوبی گزارش داد که نبرد در آنگولا بین نیرو های«مپلا» و طرفداران فنلا و اونیتا بشدت ادامه دارد . رادیو ژوهانسبورگ افزود که شهر استراتژیکی مهم « کاروالهو » پس از جنگ های‌شدیدی بدست نیروهای « فنلا » و « اونیتا » افتاده است . این‌شهر که تاکنون در دست نیرو های مپلابود در هشتصد کیلومتری‌مشرق لواندا قرار دارد و دارای یک پایگاه مهم هوائی است از سو ی‌دیگر سرویس های اطلاعاتی آمریکا گزارش دادندتعداد سربازان کوبائی که در آنگولا در کنار نیرو های «مپلا» نبرد می‌کنند به هفت هزار و پانصد نفر رسیده است .

صاحبان صنایع وبازرگانان کشور
الاخاء
تنها مجله عربی زبان ایران
از گروه نشریات مؤسسه اطلاعات
باداشتن نمایندگی در ۱۱ کشور عربی،
روزهای شنبه منتشر میشود

شهرت در آتش
بقلم حسین رامتین
به شما ثابت می کند که انسان، خیر مطلق است
حنی دزدان ، قاچاقچیان ، جاسوسان ، جنایتکاران، عاشق نیکی و خیرند !
این محیط اجتماع است که خیر و نیکی را به فساد وجنایت مبدل میسازد .
محل فروش ـ انتشارات امیرکبیر، خوارزمی ـ حبیبی ـ گوتنبرگ طهوری و کلیه کتابفروشیهای معتبر.

سیفونهای گالوانیزه فوردهام انگلستان
دارای چندین سال سابقه درخشان در ایران ومورد اعتماد همه
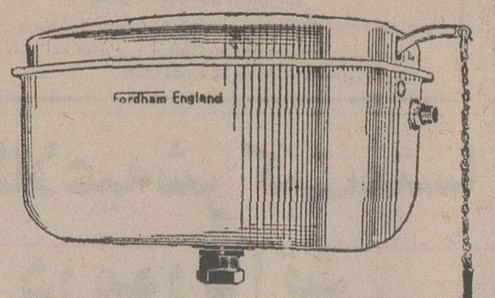

نمایندگی: شرکت منوال ـ خیابان فردوسی ـ پاساژ فردوسی
تلفن ۳۰۳۴۶۱-۳۹۳۱۲۱

حق باطبیعت است
یا
اسرار زیبائی و تندرستی
پدید آورنده: موریس‌مسگه (حکیم‌علفی فرانسه)
مترجم : مهدی‌نراقی
اثر تازه مهدی نراقی نویسنده و مترجم کتابهای بهزیستی در ۲۵۵ صفحه‌به بهاء ۲۱۰ ریال بوسیله انتشارات امیرکبیر در تهران و شهرستانها منتشر گردید.
آ ـ ٤۰٥۰٤

کاروان حج اعظم باشکوه و جلال همیشگی‌خود باگلیه اعضاء بوطن بازگشت.
جناب آقای حاج محمدحسن عابدین
مدیر محترم گروه ۱۱٦
ضمن تشکر و امتنان فراوان از پذیرائی و توجه خاص شما نسبت به افراد این کاروان توفیق و سلامتی شمارا در برگزاری این فریضه مذهبی همه ساله از خدای متعال خواهانم .
از طرف اعضاء گروه ۱۱٦ـ منیرالدین‌فرقانی
آ ـ ۱٦۱٥۱

کلاس روزنامه بزبان انگلیسی
در این کلاسها روزنامه بزبان انگلیسی تدریس میشود و درباره مندرجات‌آن‌محاوره به‌زبان‌انگلیسی انجام‌میگیرد
مؤسسه‌زبان‌انگلیسی طاهری
خیابان پهلوی ـ چهارراه امیراکرم شماره ۱٤۳ تلفن ٦٦٥۳۲۲

پیوند رگ پا به قلب ۲ مرد را از مرگ نجات داد

تیم جراحی دانشکده پزشکی دانشگاه تهران در بیمارستان پهلوی با ۲ عمل جراحی حیرت‌انگیز که جمعا پانزده و نیم ساعت طول کشید ۲ انسان را که سکته قلبی کرده بودند باپیوند ورید پا بر قلبشان زندگی دوباره بخشید و آنان را ازمرگ حتمی نجات داد. غلامحسن قاسمی «۳۹ ساله» و حسین آشفته «۴۸ ساله» ۲ انسانی هستند که با این ۲ عمل جراحی از نیمه راه مرگ بسوی زندگی بازگشتند و سلامت خود را بازیافتند.

«غلامحسین قاسمی» اولین بیماری بود که پس از یک کمیسیون پزشکی و برداشتن عکس رنگی از قلبوی، پیوند ورگ پا به قلب در موردش تجویز شد وباتاق عمل رفت عمل پیوند ورید به قلب «غلامحسین» ۴ ساعت طول کشید که باتوجه به عمل جراحی برداشتن ورید پا، بیمار مجموعا ۸ ساعت دراتاق عمل بوده است.

ابتدا ورید پای او جداگانه برداشته شدو پس از آمادگی، زیر گرفتگی شریان عروقی پیوند شد و قسمت دیگر ورید به شریان آئورت متصل گردید و بین این دوقسمت از قلب، باورید «پل» زده شد.

«حسین آشفته» ـ دومین بیماری که تحت عمل جراحی قرارگرفت نیز دریك عمل ۳ر۵ ساعته، بهمین ترتیب به زندگی بازگشت.

اگر سکته قلبی تازه باشد. پس از انجام مراحل مقدماتی حدود ۶ هفته بعد از سکته، از قلب بیمار عکس رنگی تهیه میشود. این عکس در کمیسیون تیم جراحی مرکب از ۴ جراح ۲ متخصص بیهوشی ۲ متخصص دستگاه قلب وریه مصنوعی ویك نفر متخصص داخلی قلب، مورد بررسی قرار میگیرد. این عکس نشان میدهد که آیا عمل پیوند ورید درمورد بیمار لازم است یاخیر؟

بجز سکته های قلبی دربیماری های لخته شدن در جریان خون عمومی، لخته شدن در قلب و پوسیدگی عضله قلبی، نیزمی توان از عمل پیوند ورید سود جست.

آمار نشان میدهد که ۳۰ درصد کسانی که سکته قلبی میکنند میمیرند و ۷۰ درصد زنده‌می مانند که عمر این عده نیز کوتاه‌تر میشود.

عمل پیوند ورید برای افزایش عمر این بیماران ۷۰ درصد است.

سابقه عمل جراحی قلب

عمل جراحی، برای معالجه بیماریهای عروق قلب، اول بار درسال ۱۹۳۵ بوسیله یك جراح آمریکائی بنام «بك» باموفقیت انجام گرفت.

۱۱ سال بعد «بسال ۱۹۴۶» یك جراح کانادایی بنام «واین برك» بابهره‌جویی از تجربه «بك» شریان پستانی رابه عضله قلب پیوند زدتاخون بیشتری به قلب برساند، زیرا نرسیدن خون به قلب یکی ازبزرگترین ارقام مرگ ومیر ناشی از بیماری های قلبی راتشکیل میداد. بدین لحاظ در سال ۱۹۵۸ یك جراح آمریکائی بنام «بیلی» بالاروبی شریان قلب، فصل تازه‌یی در کار رساندن خون بقلب گشود. اما ۱۰ سال بعد ۱۹۶۸ـ۲ جراح آرژانتینی ساکن «کلیلوند» آمریکا بنام های «فاوالرو» و «اسلر» تجربه همکاران خودرا به راه تازه‌یی سوق دادند: رساندن خون بیشتر به قلب از راه پیوند وریدپابه قلب. یك عمل استثنائی و جنجال‌برانگیز بود ودرعین حال حیاتبخش و بی خطر تراز اعمال جراحی که بدین منظور روی قلب ها انجام گرفته بود.

تیم جراحی دانشگاه تهران در بیمارستان پهلوی با بهره‌وری از تجربه جراحان آرژانتینی باخارج کردن وریداز پای دو انسان و پیوند بقلب آنان که بعلت نرسیدن خون کافی، میرفت تابرای همیشه از حرکت باز بماند، به آندو زندگی دوباره بخشید.

عمل پیوند ورید به قلب از یکسال پیش در ایران کم و جراحان قلب باز ایران تاکنون چندین بیمار را بهمین ترتیب از مرگ حتمی نجات بخشیده‌اند.

والاحضرت شاهدخت اشرف پهلوی ریاست عالیه سازمان زنان ایران دیروزدرجلسه‌ای باعده‌ای از استانداران و مشاوران عالی و دبیران سازمان زنان در سراسر کشور، لزوم جلب مشارکت مردم را در پیشرفت برنامه‌های سازمان زنان و خصوصا ایجادمراکزرفاه خانواده یادآورشدند والاحضرت ضمن سخنانی برنامه جنبش ملی نیکوکاری را که جنبه‌های فکری و معنوی دارد برای حاضران تشریح کردند و فرمودند: سرپرستی خانواده‌های بی‌سرپرست بوسیله مردم، از بوجودآوردن فاصله بین گروههای مختلف جلوگیری می‌کند.

حجم کم انبار شرکتهای توزیع عامل مهم کمبود گاز است

همزمان با لوله‌کشی گاز در شهر های مختلف ایران و از جمله تهران گفته شد که مصرف گاز مایع ایران از ۲۷۰ هزار تن در حال حاضر ظرف دهسال آینده به یک میلیون تن خواهد رسید. تعداد مشترکین گاز مایع در سراسر کشور، یک میلیون و ۷۶۰ هزار استکه ازین میان ۶۰۰ هزارمشترک فقط درتهران زندگی میکنند

این آمار و ارقام دراجتماع مدیران شرکتهای توزیع گاز مایع در شرکت ملی گازایران که خبر کوتاه‌تشکیل آن‌دیروز بچاپ رسید اعلام شد.

در این جلسه که آقایان مهندس رضا پرنگ رئیس کل فروش ـ مهندس جمشیدورزنده معاون کل پخش و فروش و مهندس منوچهر آذرخشی مدیر کل امور گاز مایع درآن شرکت داشتند، نظریات و پیشنهادات مردم و برخی مشکلات مصرف کنندگان گاز مایع عنوان شد.

مشکل توزیع

مسئله دیر رسیدن گاز مایع به مصرف کنندگان و بویژه در فصل سرمااهم این‌مشکلات را تشکیل میداد در این جلسه مسئولان شرکت ساگاز اعلام کردند که باتوجه به تولیدکافی گاز مایع در ایران هیچگونه کمبودی در عرضه این ماده سوختی وجود ندارد و اگر گاه در توزیع‌گازمایع اشکالاتی پدید می‌آید ومنجر به شکایت مردم میشود مربوط به کمبود ذخایر شرکتهای توزیع کننده گاز است که نمیتوانند ذخیره گازی بیش از حد اکثر نه روز داشته باشند. مدیران شرکت گاز همچنین متذکر شدند برای بهبود توزیع گاز مایع که مصرف آن با رشد ۲۱ درصد در حال افزایش است بایدانبار های محلی ساخته شود و شرکتهای توزیع خود را به صورت منطقه‌ای اجرا کنندتا از مشکلات‌ترافیک پرهیزشود.

کمبود سیلندر

یک مشکل اساسی دیگر که در کادر توزیع گاز عنوان‌شد وجود مصرف کنندگانیست که از یک سیلندر گاز استفاده‌می کنند دراین مورد هم مدیران شرکتهای توزیع‌گازمتفق‌القول بودند که باید این عده فقط با پرداخت یکصدو سی تا چهل تومان یک سیلندر گاز اضافی تهیه کنند تا همیشه پس از مصرف یک سیلندر، سیلندر دوم بکار افتد و در چنین موقعی فرصت کافی به شرکت توزیع‌کننده‌داده‌خواهد شد تا سیلندر جدید گاز در اختیار آنها گذاشته شود.

همچنین پیشنهادشدکه‌شرکت های کوچک توزیع کننده‌گاز مایع که دارای‌قدرت مالی‌کافی نیستند، در یکدیگر و یا در شرکتهای بزرگ ادغام شوند تا شرکتهای جدید با قدرت بیشتر و امکانات بهتری بکار توزیع گاز بپردازند.

هزینه لوله‌کشی

مدیران شرکت ساگاز متذکر شدند که لوله‌کشی گاز شهر بعلت هزینه های سنگین آن نمیتواند بسرعت توسعه یابد. در تهران ظرف پنجسال آینده فقط ۴۰ هزار مشترک گاز لوله کشی خواهند بود و در سطح کشور این تعداد نمی‌تواند بیش از سالیانه حدود ۲۰ هزارمشترک افزایش‌باشد، و در مجموع ظرف ۱۵ سال آینده فقط ۹۰ هزار مشترک گاز در کشور وجود خواهد داشت و لذا باید شرکتهای توزیع کننده گاز با تمام قدرت و امکانات برای توسعه قدرت توزیع خود بکوشند.

درحال حاضر ۱۹ شرکت اصلی و ۴ شرکت فرعی برای توزیع گازمایع‌در ایران‌وجود دارد و شرکت ملی گاز، گاز مایع را بصورت‌سهمیه ازقرار کیلوئی ۲ ریال در کرمانشاه‌به آنها میفروشد.

این قیمتها از هفت سال قبل برای شرکت های توزیع ثابت بوده است. مهندس خلیلی رئیس شرکت بوتان گاز ضمن توضیحات مفصلی مشکلات فراوان توزیع گاز مایع را توجیه کرد و گفت در حال حاضرمسائل‌مربوط‌به‌ترافیک‌ـ گرانی مزد کارگر و راننده شرکتهای توزیع‌کننده راموا جه با اشکال کرده است. وی افزود: برای ذخیره سازی‌هر تن گاز مایع شش هزار تومان سرمایه گذاری جدید لازم‌است که متاسفانه شرکتهای موجود قدرت انجام آنرا ندارند و اگرساختن انبارهای جدیدلازم است این مصرف کنندگان هستند که باید باجرای این برنامه کمک کنند.

وی که‌نمیخواست بوضوح راجع به قیمتها صحبت کند گفت قیمت ثابت گاز مایع‌فقط ۳۰درصد هزینه شرکتهاست، بقیه را عواملی تشکیل میدهد که بسرعت در حال گران شدن هستند.

خلیلی گفت، در تهران یک ماشین توزیع‌گاز روزانه‌حدود یکصد سیلندر توزیع میکرد ولی حالا این رقم به چهل دستگاه تقلیل پیدا کرده است و ماشین های توزیع گازمرتبا بدلیل ایستادن ممنوع جریمه میشوند. در همین جلسه‌ضمن آمار جالبی که از سوی‌شرکت ساگاز عنوان شد نشان میداد که ظرف یکسال گذشته ۵۳ مورد آتش سوزی در جریان مصرف‌گاز مایع در ایران‌روی داده که ۱۷ موردآن بعلت عدم آشنائی‌مصرف کنندگان‌به‌نحوه صحیح مصرف گاز پیش آمده و بقیه موارد بعلت عدم توجه به نکات فنی و ایمنی حادث شده‌است.

آمریکا
انگلستان

آمادهٔ تحویل

انواع کمپرسور بظرفیت ۲/۵ تا ۲۵ متر مکعب در دقیقه

85 CFM 900 CFM

نمایندهٔ انحصاری در ایران سی پی کو

۱۴۵ عباس آباد ـ چهارراه مهناز ـ تهران ـ ایران

تلفن: ۸۴۶۹۹۹ ـ ۸۵۷۱۷۲ ـ ۸۴۳۰۳۰

ماشین‌های جوشکاری «الکتروبا» ساخت اطریش

دیزل بنزینی برقی

بقدرتهای ۲۰۰ ـ ۲۷۵ ـ ۳۳۰ آمپر با چهار کیلووات برق روشنائی

تکنوماشین ـ خیابان ثلث شمالی تلفن ۳۱۵۲۱۶ ـ ۳۱۵۹۸۰

ELEKTRO-BAU A.G.

خنك در تابستان ـ گرم در زمستان

با استفاده از سوخت ارزان گازوئیل یا گاز بجای برق

با دستگاه تهویه مطبوع آبزرویشن

نیگاتا

خیابان تخت طاووس ـ روبروی امیراتابك شماره ۱۴۵

تلفن ۸۵۶۶۹۰ ـ ۸۵۸۷۷۸ ـ ۶ و ۸۵۳۲۲۵

مژده بعلاقمندان تلویزیون رنگی

آموزشگاه مقدم باامکانات و سیع لابراتواری و تاکید زیاد روی کارهای عملی و بااستفاده از استادان طراز اول در رشته الکترونیک و با مدیریت و تدریس مهندس اوغازی مقدم برای کلاسهای مختلف رادیو و تلویزیون والکترونیک در سطح‌مقدماتی وعالی و کلاسهای تلویزیون رنگی برای اولین‌بار در ایران هنرجو می پذیرد.

شاهرضا ـ پیچ شمیران جنب کافه قنادی گل و بلبل ساختمان ۹۰۸ تلفن ۳۱۹۹۵۳

آ ـ ۴۰۶۹۷

قابل توجه شرکتهای ساختمانی ـ نماسازی ـ مهندسین مشاور مؤسسات دولتی و شهرداریها

دستگاههای سیمان پاش. رنگ پاش. کنیتکس پاش. قیرپاش

وانواع پمپ های مربوط به اسپری وانتقال مواد سنگین وزیر مارکهای GRACO آمریکا EXIT سوئیس رسید

خیابان آیزنهاور ـ بین اسکندری وکسری پلاک ۱۵۰ شرکت پاراشین

باسویت محدود تلفن: ۹۳۰۳۵۲ ـ ۹۲۰۳۳۴

گروه مهندسین تکنو

ام، آر، ام

سفارشات ساخت و نصب انواع ماشین‌آلات و اسکلت فلزی طراحی و تفکیك نقشه های فنی تحت نظر مجرب ترین گروه مهندسین پذیرفته میشود تلفن ۹۷۷۵۴۰

نشانی: خیابان آیزنهاور خیابان بهبودی جنب بانك ایرانشهر شماره ۹۸ صندوق پستی ۲۱۷۹

سیلندر گاز

جهت گاز اکسیژن ـ گاز ازت و گاز کربنیك

برای مصارف کارخانجات صنعتی ـ بیمارستانها و کارگاهها

از کشور انگلستان و ژاپن رسید

شرکت تجارتی فرهت

نیشرآباد ـ خیابان اراك (شرقی) شمارهٔ ۲۲

تلفن‌های: ۸۳۶۴۳۶ ـ ۸۲۷۲۴۸

جین سینگ (چوب چینی) GINSENG

گیاهی که ازالماس گرانتر واز اکسیر مهمتر است چینی‌ها در حدود پنج هزار سال است که در پنهان نگاه داشتن این گیاه کوشیده‌اند ریشه این گیاه بطور حیرت انگیزی به‌بدن انسان شباهت دارد وپس از شش سال رسیده وقابل مصرف میشود درچند سال اخیر فقط کشور های امریکاوآلمان وفرانسه وسویس وژاپن توانسته‌اند مقدار کمی ازاین گیاه را به صورت چائی به‌کشور خود وارد کنند.

برای دیدن این گیاه عجیب واطلاع بیشتر به:

شرکت موند جین سینك خیابان آریامهر غربی مقابل مهندسی ارتش پلاك ۱۴ مراجعه فرمائید.

تلفن ۹۲۶۰۲۰

مرکز تلفن

تمام الکترونیك

از ۱۰ الی ۸۰۰۰ شماره

PHILIPS

تکنولژی پیشرفته فیلیپس در اختیار شماست

مراکز تلفن تمام الکترونیك فیلیپس مجهز به:

ـ سیستم عیب‌یاب الکترونیکی منحصر بفرد.

ـ رله‌های مناسب شرائط نامساعد ـ گرد و غبار ـ رطوبت.

ـ دستگاه اپراتور اونیورسال با تابلوی مشخص‌کننده دیجیتال.

ـ حداقل مخارج تعمیرات و نگهداری.

ـ امکانات استثنائی دیگر.

۷

شرکت فیلیپس ایران (سهامی خاص)

خیابان شاهرضا ـ شماره ۳۱۵ ـ ساختمان فیلیپس ـ تلفن ۵ ـ ۶۶۲۲۸۱

علامت برتری واطمینان

WANTED

A rapidly expanding computer hardware/software company is looking for people with good experience in data processing. Attractive salaries and fringe benefits will be offered to right applicants. Please send your full resume to P.O. Box 41-875 Tehran.

مجله دنیای ورزش روزهای شنبه هرهفته منتشر میشود

آژانس مسافرتی موندیال تقدیم میدارد

تورهای زمستانی با هواپیمای جت، در هتل‌های درجه یك، صبحانه و ناهار، ایاب‌و ذهاب، گردش و ورودیه ها، عوارض‌فرودگاه ها، در معیت مترجم ایرانی و راهنمایان محلی

تور ۱۴ روزه لندن قیمت ۴۹۵۰ تومان

باصبحانه درهتل درجه یک حرکت‌روزهای جمعه‌هرهفته

تور ۱۴ روزه لندن، پاریس قیمت ۵۲۹۰ تومان

درهتل‌درجه‌یک‌لندن‌باصبحانه حرکت‌روزهای جمعه‌هرهفته

تور ۱۸ روزه لندن، پاریس ورم قیمت ۵۸۹۰ تومان

درهتل درجه‌یک باصبحانه حرکت‌روزهای جمعه‌هرهفته

تور آمریکای شمالی ۲۱ روز قیمت ۱۲۹۰۰ تومان

حرکت ۳۰ دی مسیر: نیویورک، میامی هوستون، لوس‌آنجلس، لاس‌وگاس، سانفرانسیسکو و لندن

خاوردور ۲۲ روز

درهتل های درجه یک باصبحانه کامل و ناهار قیمت ۱۱۵۰۰ تومان مسیر: بانکوک، سنگاپور، توکیو، اوزاکا، سئول، هنگ کنگ حرکت ۹ بهمن

توجه: برای تورهای ۱۴ روزه لندن و ۱۴ روزه لندن و پاریس باپرداخت ۹۲۷ تومان میتوانید مدت مسافرت خودرا تا یکماه ادامه دهید هزینه بقیه اقامت در هتل بعهده مسافر میباشد.

برای‌رزرو جابه آژانس مسافرتی موندیال خیابان ویلا شماره ۱۵ تلفن های ۸۲۱۹۹۰ و ۸۳۲۹۷۹ و ۸۲۵۳۶۶ مراجعه فرمائید

اخبار ایران و جهان

برنامه تأمین مسکن برای ۲۰۰ هزار معلم

عصر دیروز در باشگاه دانشگاه تهران وزیر آموزش و پرورش در جلسه گفت و شنود با دانشجویان این دانشگاه گفت: اصل ۱۵ انقلاب شاه و ملت فضای تازه‌ای در آموزش و پرورش کشور بوجود آورده است و اینک اجرای اصل رایگان شدن تحصیل، یک وظیفه‌ی ملی شده است، یعنی هر ایرانی وظیفه دارد اجرای این اصل را تسهیل کند.

وزیر آموزش و پرورش سپس از اولیاء اطفال خواست که در انتخابات انجمنهای همکاری خانه و مدرسه شرکت کنند.

دکتر شریفی اشاره کرد که تاکنون در بسیاری ازمدارس، یا اولیاء اطفال رغبتی به شرکت در انجمنهای خانه و مدرسه نشان نداده‌اند ویااینکه مدیران مدارس ازهمه آنها دعوت بعمل نیاورده‌اند تادرانتخابات انجمنها شرکت کنند، حال آنکه ما به کمکهای معنوی اولیاء اطفال احتیاج داریم، آنها هستند که بایدنارسائیهای مدارس را اطلاع دهند و در رفع آن با ما همکاری کنند.

برنامه ۱۰ ساله

وزیر آموزش و پرورش ضمن تشریح کمبودها، گفت: مابرای رفع کمبودهای آموزش وپرورش کشور ناچاریم یک برنامه ۱۰ ساله تنظیم کنیم و مطالعاتی برای این کار در جریان است.

وی در مورد رفع کمبود ساختمان گفت ما دیگر نمیتوانیم با راههای سنتی به این مقصود برسیم. در زمینه وسایل کار مدارس وزیرآوزش وپرورش اظهار داشت: اینک مدارس ما نمایشگاه وسائل خارجی شده است و تازه از همین وسایل هم که نام آنها بعنوان «اموال دولت» در دفتر مخصوصی ثبت شده است مدیر مدرسه با ترس و لرز دستور استفاده میدهد، زیرا اگر آسیب به بیند مسئولیتهائی متوجه اوست. ما میخواهیم وسایل کار مدارس را جزء کالاهای مصرف شدنی قرار دهیم تا دست مدارس بازتر شود.

کتابها

در مورد کتابهای درسی دکتر شریفی گفت: ما مشغول ساده کردن کتابها هستیم برای سال آینده ٥٦ میلیون کتاب چاپ خواهد شد. بما گفتند چاپ قسمتی از این کتابها را به شهرستانها بدهیم وقتی تحقیق کردیم فهمیدیم فقط یک میلیون ازکتابها را شهرستانها میتوانند چاپ کنند. سازمان کتابهای درسی تدابیری بعمل آورده است که کتابها در تابستان آماده خواهد شد.

امتیازها

دکتر شریفی در پاسخ یکی از حاضران درباره امتیازات گروههای فرهنگی گفت: پس از اعلام رایگان شدن تحصیل، مردم تحت تاثیر تبلیغات قبلی مدارس غیر دولتی و چشم ـ همچشمی، بسوی این مدارس هجوم بردند، غافل از اینکه ما مدارس دولتی خوب هم داریم ـ ما در جنوب شهر دبیرستانهائی داریم که در کلاس ششم صد در صد قبولی می ـ دهند، ولی پورسانتاژ قبولی بعضی دبیرستانهای غیردولتی به ۳۰ درصد هم نمیرسد. مردم اینک خودشان متوجه شده‌اند که مدارس، همه یکنواخت شده‌اند.

مسکن

از وزیر آموزش و پرورش درباره تامین مسکن برای معلمان سئوال شد، اظهار داشت همانطور که گفتم عده معلمان از ۲۰۰ هزار تن بیشتر است و برای ساختن خانه جهت آنها باید یک برنامه چند ساله تنظیم شود. ما در این زمینه بررسی هایی را آغاز کرده‌ایم.

همه حجاج تا ۴ شنبه بتهران باز میگردند

تا روز ۱۷ دیماه آخرین گروه حجاج ایرانی و خدمه کاروانها به ایران مراجعه خواهند کرد و در بعد از ظهر سه‌شنبه آینده عوامل جمعیت شیروخورشید سرخ وستاد عملیات پروازهواپیمائی ملی ایران که در جده مستقرند به ایران مراجعت خواهند کرد.

شب گذشته محمد حسین احمدی سرپرست سازمان اوقاف که برای نظارت امور حج به کشورسعودی رفته بود به تهران بازگشت.

امروز برنامه بازگشت حجاج مدینه به شرح زیر اعلام شد: ساعت ۲۱ امشب با پرواز ۱۳۲، ٤٥۳ نفر از گروههای ٤۹٦ـ٤۹۷ ـ٥۰۰ ـ٥۰۷ و ٥۰٤ ساعت ۱۲ شب پرواز ۱۳۳ حامل ٤٥۳ نفر از گروه های ٥۰٤ـ ٥۰٥ـ ٥۰۹ ـ ٥۱۱ ـ ٥۱۳ـ ساعت یك بامداد فردا با پرواز ۱۳٤ گروههای ٦۲۸ـ٦۲۹ ـ و با پرواز ۱۳٥ که درساعت ۲ بامداد فردا صورت می‌گیرد گروه های ٦۲۹ و ٦۰۷ به ایران می‌ـ آیند.

پرواز های فردا

با پرواز ۱۳٦ ساعت ۱۰ بامداد گروههای ٤۷٦ ـ٤۷۱ ـ ٤۷۲ ـ ٤۷۳ـ ٤۷٤ و ٤۷٥.

با پرواز ۱۳۷ در ساعت ۱۱ بامداد گروههای ٤۷٥ ـ٤۷٦ ـ ٤۷۸

باپرواز ۱۳۸ ساعت یك بعد ازظهر گروههای ٤۷۸ـ٤۷۹ـ٤۸۰ و ٤۸۱ و ٤۸۲ و ٤۸۳.

با پرواز ۱۳۹ که در ساعت ٦ بعد از ظهر صورت می گیرد گروههای ٤۸٤ و ٤۸٦.

باپرواز ۱٤۰ که نیز در ساعت ٦ بعد از ظهر فردا صورت می‌ـ گیرد گروههای ٤۸٦ ـ٤۸۷ ـ ٤۸۹ـ ٤۹۲ و ٤۹۸ و ٤۹۰ و ۷۹۱ بتهران می آیند.

باپرواز ۱٤۱ که در ساعت ۱۲ فردا شب گروههای ۷۹۱ ـ٤٦٦ـ ٤٦۹ـ٤۷۰ و ٤۸۹ و ٤۹۱ به ایران بازگشت داده میشوند.

شاهنشاه آریامهر و علیاحضرت شهبانو که دیروز برای مراسم بدرقه حضرت رئیس جمهوری سوریه به فرودگاه مهرآباد تشریف فرما شدند، پیش از انجام مراسم، آقای امیر عباس هویدا نخست وزیر، را بحضور پذیرفتند. آقای نخست وزیر در این شرفیابی خانم مهناز افخمی را بسمت وزیر مشاور و مسئول امور زنان به حضور شاهنشاه آریامهر و علیاحضرت شهبانو معرفی کرد.

بررسی مسئله آب و برق در حزب

حزب رستاخیز از سوی امیرعباس هویدا نخست وزیر و دبیر کل حزب برای استفاده بیشتر از آبهای موجود در سطح کشور و نیروی قابل حصول از آنها، ماموریت طرحهای جدیدی برای تامین آب و برق در سطح کشور شد.

بعد از ظهر دیروز جلسه مشترک مسئولان کمیته های تخصصی حزب رستاخیز با حضور نخست وزیر و دبیر کل حزب تشکیل شد. در جلسه فوق مسئله آب و برق کشور مورد بحث قرار گرفت و نخست وزیر در این زمینه حزب را مامور تهیه طرح های جدیدی برای تامین آب و برق مورد نیاز کشور کرد و دستور داد بیشتر از آبهای موجود در برنامه های جدیدی باشیم و از ... در این مورد استفاده کنیم.

نخست وزیر سپس به تشکیل سازمان دانشجویان کشور اشاره کرد و از دانشجویان دعوت کرد تادرمورد سازمان خودشان طرح وپیشنهاد ارائه دهند تاهرچه زودتر این سازمان شکل گیرد.

خبرهای کوتاه

تلگرام های شادباش شاهنشاه

از جانب شاهنشاه آریامهر و علیاحضرت شهبانوی ایران بمناسبت آغاز سال نو میلادی تلگرام های تبریک به روسای کشور های مسیحی و به روسای کشور هائی که سال نو مسیحی راجشن میگیرند مخابره شد.

★

شاهنشاه آریامهر امروز طی تلگرامی بیستمین سالگرد اعلام استقلال سودان را به حضرت ژنرال جعفر نومیری رئیس جمهوری سودان تبریک گفتند و اظهار اطمینان کردند که مناسبات صمیمانه دوستی و همکاری ثمربخش میان این دو کشور همچنان بنفع دو دولت توسعه خواهد یافت.

●

از جانب شاهنشاه آریامهر بمناسبت سالروز جشن آزادی کوبا تلگرام شادباشی به حضرت رئیس جمهوری آن کشور به هاوانا مخابره شد.

ملاقات سفیر لهستان با وزیر خارجه

سفیر تازه لهستان امروز رونوشت استوارنامه‌های خود را تسلیم عباسعلی خلعتبری وزیر خارجه کرد.

سفیر لهستان که گفته‌شده است در پیشبرد برنامه‌های دو کشور برنامه‌هائی دارد ظرف چند روز آینده طی مراسمی برای تقدیم استوار ـ نامه‌های خود شرفیاب می‌ـ شود.

شوراهای انجمن مدیریت

سه شورای زیربنائی در انجمن مدیریت ایران بوجود آمد تادرزمینه مسایل مربوط به مدیریت دربخش خصوصی و بخش دولتی و بخش دانشگاهی مطالعاتی انجام دهد.

ریاست شورای دانشگاهی را دکتر فضل‌اله اکبری ـ ریاست شورای بخش خصوصی را دکتر مهدی علی‌آبادی و ریاست شورای بخش دولتی را دکتر امیر بدخشان بعهده دارند.

وزیر آموزش و پرورش سودان به تهران آمد

منصور خالد وزیر خارجه سابق سودان و وزیر آموزش و پرورش فعلی سودان دیشب برای یک اقامت ٤ روزه به تهران آمد و از طرف عباس مکی معاون کل تشریفات وزارت خارجه (نفرسمت چپ) وصلاح‌الدین عثمان هاشم سفیر سودان در ایران (نفر وسط) مورد استقبال قرار گرفت.

مدیر عامل صندوق حمایت کارمندان

بنا به پیشنهاد وزیر رفاه اجتماعی و تصویب شورایعالی تامین اجتماعی آقای فتح‌اله معتمدی برای مدت ۳ سال به سمت نماینده دولت در هیئت مدیره صندوق حمایت کارمندان منصوب شد و در اولین جلسه هیئت مدیره بریاست هیئت مدیره و مدیر عامل صندوق برگزیده شد.

خمیر تکان میخورد!

بندر خمیر ـ زمین بندرخمیر، یک هفته است، گهوارهوار تکان میخورد و مردم این منطقه بعلت زمین لرزه های پیاپی و ترس از ریزش آوار، در کوچه ها بسر می‌برند.

یک هفته است جمعیت هفتصد خانواری بندر خمیر نه خواب دارند و نه خوراک، اکثرخانه ها آسیب دیده و دیوار و سقف آنها شکافته است.

شهردار بندرعباس برکنار شد

بندرعباس ـ شریعتی مقدم شهردار بندرعباس که در یکی ازجلسات انجمن شهر استیضاح شده بود در جلسه دیشب انجمن که بریاست آقای محمد بدری تشکیل شده بود به دفاع از خود پرداخت اما چون توضیحاتش قانع کننده نبود اعضای انجمن باتفاق آراء رای عدم اعتماد بوی دادند.

روزهای طب اطفال

روز های طب اطفال دانشکده پزشکی دانشگاه ملی ایران ساعت ۹ بامداد روز یکشنبه ۱٤ دیماه توسط دکتر منوچهر اقبال رئیس هیات مدیره سازمان نظام پزشکی در تالار ابوریحان دانشگاه ملی ایران افتتاح خواهد شد.

مشاور نخست وزیر

آقای علیرضا مهران بسمت مشاور نخست وزیر منصوب گردید. آخرین سمت وی ریاست موسسه تحقیقات در برنامه‌ریزی علمی و آموزشی بود.

انتصاب

محمدعلی یوسفی زاده به سمت سرپرست امور آموزشی وپژوهشی دانشکده علوم اجتماعی و تعاون دانشگاه تهران منصوب شد.

ورود و خروج

آقای دکتر مجید فروغ استاد بیماریهای چشم دانشگاه تهران که جهت معالجه دو نفر از شیوخ به کویت عزیمت کرده بود بتهران مراجعت کرد.

در انجمن مولوی «ایران ترکیه»

روز شنبه ۱۳ دیماه ازساعت شش بعد ازظهر شاعران و سخنوران و هنرمندان درتالار انجمن ایران و ترکیه واقع در خیابان پهلوی ایستگاه محمودیه اجتماع نموده و برنامه های ادبی وهنری اجرا خواهند کرد. شرکت در این جلسه برای عموم آزاد است.

افتتاح شعبه

شعبه جدید بانک سپه امروز صبح درخیابان حافظ شمالی (بهجت‌آباد) گشایش یافت. در مراسم افتتاح جمعی از بازرگانان و روسای ادارات بانک سپه حضور داشتند.

گسترش صنایع در روستاها، کشاورزی را تهدید میکند

روستائیان وارد معاملات زمین شدند

مشکلات توسعه و گسترش شهر ها، باتوجه به محدودیت اراضی وجلوگیری از پیشرفت شهر ها در اراضی مزروعی و قابل کشت، توسط چهار تن از وزرای مسئول موردبررسی قرار گرفت.

در جلسه مشترکی که در اصفهان تشکیل شد وزرای کشاورزی و منابع طبیعی ـ تعاون و امور روستا ها ـ صنایع و معادن وشهرسازی و مسکن، همراه استاندار وضع توسعه شهر اصفهان و نواقص اراضی شهری و روستائی را مورد بحث قرار دادند و تصمیم گرفته شد که بهیچوجه به اراضی کشاورزی برای شهرسازی تجاوز نشود.

مشکل کشاورزی

مهندس منصور روحانی وزیرکشاورزی در بیان مطلب یادآور شد راه یافتن صنایع وکارخانجات به روستا ها مشکلی در کار کشاورزی ایجاد کرده زیرا وقتی باسرمایه گذاریهای وسیع دولت در هر منطقه اقدام می شود و اب و برق ـ راه و سد سازی و شبکه آبرسانی فراهم میگردد، این منطقه مورد توجه صاحبان صنایع قرار میگیرد و آنان با دریافت پروانه اراضی مورد نظر را در قلب قطب های کشاورزی خریداری و اقدام باحداث کارخانه میکنند و در حول و حوش کارخانه نیز مسکن برای کارگران خود در نظر می ـ گیرند.

روحانی اضافه کرد در چنین وضع و موقعیتی صاحب صنعت که میداند در اطراف شهر ها بایستی برای هرمتر مربع زمین حداقل یکصدتومان بپردازد، ترجیح می دهد که اراضی زراعی را به قیمت بسیار نازل، هر متر مربع ٥ تا ۱۰ تومان خریداری کند و به این کار اختصاص دهد. از طرف دیگر در چنین شرایطی هر خانواده روستائی فقط با فروش یک هکتار زمین مزروعی میتواند ۱۰۰ هزار تومان درآمد کسب کند و بدین ترتیب مشکل اساسی کشاورزی و دوری جستن زارع از کشت و کار آغاز میشود که اگر مقررات دقیق از تفکیک این اراضی جلوگیری نکند بتدریج کلیه زمین های قابل کشت دراختیار صنایع قرار خواهد گرفت و تولید کشاورزی روز بروز نقصان بیشتری خواهد یافت.

جلوگیری میکند

روحانی ضمن تاکید براینکه این روش تولید کشاورزی را تهدید می کند، اضافه کرد که دولت در تمام نقاط مساعد کشاورزی با تفکیک اراضی و تبدیل آن به شهرک سازی و یا ایجاد صنایع مخالف است و جلوی این عملیات خلاف مصلحت را میگیرد.

برای استفاده از تخفیف‌های گمرکی که از امروز باجرا درمی‌آید

اتومبیلهای خارجی از مرز سرازیر شد

ورود اتومبیلهای مدل ۷٥، ۷٤ و ۷۳ با آغاز سال نو مسیحی و اجرای مقررات تازه تخفیف در سود بازرگانی این نوع اتومبیلها از نخستین ساعات بامداد امروز از طریق گمرک بازرگان آغاز شد.

گمرک ایران از امروز در سود بازرگانی اتومبیلهای مدل ۷٥ـ۷٤ـ۷۳ به ترتیب بیست درصد، سی درصد و چهل درصد تخفیف می‌دهد.

این تخفیف‌ها فقط درمورد اتومبیلهائی اعمال میگردد که از آغاز سال ۱۹۷٦ یعنی از امروز وارد کشور شود وار اینرو بسیاری از صاحبان اتومبیلهای فوق که تا دیروز در آنسوی مرز بازرگان برای استفاده از تخفیف های تازه بانتظار بودند از بامداد امروز وارد گمرک مرز بازرگان شدند.

از امروز مقررات تخفیف در سود بازرگانی اتومبیلهای وارداتی تغییرکرده وبراساس مقررات تازه صرفنظر ازاینکه اتومبیلهای مدل ۷٥ مشمول بیست درصد تخفیف می شود تخفیف درسود بازرگانی اتومبیل های ۷٤ و ۷۳ نیز افزایش یافت. باین ترتیب گمرک برای تمام اتومبیلهای مدل ۷٤،۷٥، ۷۳ که از امروز وارد شود به ترتیب بیست درصد ـ سی درصد و چهل درصد تخفیف منظور کرده و پس از کسر این تخفیف‌ها بقیه سود بازرگانی اتومبیلهای فوق را دریافت می‌کند.

همچنین مطابق این مقررات حداکثر تخفیف درسود بازرگانی اتومبیلها که چهل درصد ودر مورد اتومبیلهای مدل ۷۳ اعمال میشود برای اتومبیلهای ۷۲ ویا مدل پائین‌تر نیز اجرا می‌شود.

بنابراین میزان تخفیف درسود بازرگانی اتومبیلهای ۷۲، ۷۳ ویا ۷۱ و کمتر تفاوتی نخواهد داشت.

براساس آماری که گمرک در زمینه تعداد ورود اتومبیل‌های مسافری تهیه کرده است، بیشترین اتومبیلهای مدل پائین در طی سال ۱۹۷٥ از طریق گمرک بازرگان وارد کشور شده و تعداد ورود آنها در طی سال جاری بیش از سال‌های قبل بوده است.

طبق همین آمار در طی سال جاری گمرک تهران بیش از ٦٥ هزار دستگاه اتومبیل که توسط مسافران بخارج وارد شده بود ترخیص کرده است.

جرج واشنگتن، ریچارد نیکسون را بازداشت کرد!

پیتسبورگ ـ خبرگزاری فرانسه ـ جرج واشنگتن دیشب در خیابان «لینکلن» شهر نیکسون را بازداشت کرد.

ریچارد نیکسون جوان ۱۹ ساله‌ای است که یک پلیس مامور گشت شبانه بنام جرج واشنگتن او را به اتهام حمل احتمالی ماری‌جوانا دستگیر کرد.

همکار جرج واشنگتن در گشت شبانه که «پنجامین فرانکلین» نام دارد و به‌علت بیماری بستری شده در بازداشت ریچارد نیکسون شرکت نداشت.

آنفلوآنزا همه‌گیر شده است

موج آنفلوانزا، اروپای شرقی و خاورمیانه و قسمتی از ایران را فرا گرفته و نوسانات ناگهانی درجه حرارت بسیاری از مردم پایتخت را به آنژین و آنفلوانزا دچار کرده است.

آخرین گزارش بولتن بهداشتی سازمان بهداشت جهانی حاکیست که آنفلوانزا در اروپای شرقی و قسمتی از خاورمیانه در هفته اخیر شیوع داشته و بسیاری ازمردم این مناطق به این بیماری مبتلا میباشند.

ازسوی دیگر گزارش خبرنگاران ما از مناطق غرب کشور نیز حاکی است سرما و دگرگونی وضع هوا بسیاری از اهالی را مبتلا به سرماخوردگی کرده است.

چندتن از پزشکان متخصص کودکان و داخلی پایتخت اعلام کردند که مراجعین مبتلا به گریپ و آنژین و آنفلوانزا درچند روزاخیر افزایش یافته به نحوی که درحال حاضر اکثریت بیماران مطب ها ودرمانگاه ها و کلینیک های پزشکی را این قبیل بیماران تشکیل میدهند.

این پزشکان اظهار میدارند برای اینکه از شیوع آنفلوانزا جلوگیری شود باید حتی‌المقدور در اجتماعات شرکت نکرد و با کوچکترین احساس خستگی و سرماخوردگی باستراحت پرداخت ضمنا خودسرانه نباید داروی آنتی‌بیوتیک خورد یا به اطفال خوراند.

استفاده از مایعات و آب میوه در بالابردن مقاومت بدن در برابر آنفلوانزا نقش حساسی دارد.

۴۰۰ گرانفروش بدادگاه معرفی شدند

پرونده ٤۰۰ متخلف صنفی دیروز به دادگاه های کیفر گرانفروشان فرستاده شد. امروز هم پرونده ٥ واردکننده اتومبیل ازجمله نماینده فروش اتومبیل های «پژو» به جرم گرانفروشی تسلیم دادگستری گردید.

آمار تفکیکی ٤۰۰ پرونده متخلفین صنفی امروز بشرح زیر از جانب ستاد مبارزه با گران فروشی اعلام شد: ۹٤ پرونده مربوط به فروشندگان مواد غذائی، ۹۳ پرونده مربوط به فروشندگان پوشاک ٥۳ پرونده مربوط به فروشندگان مصالح ساختمانی و ۱۳٥ پرونده مربوط به گران‌فروشان متفرقه است. امروز دستور تعطیل چند واحد صنفی ازجمله دو رستوران، چهارپلاستیک فروش، ۲ بنکدار پتو، یک بنکدار پارچه یک تعمیرگاه مجاز پیکان و ۲ میوه فروش صادر شد.

تعطیل واحد های صنفی

ستاد مبارزه با گرانفروشی اسامی واحد های صنفی که قرار است تا آخر وقت امروز تعطیل شوند بشرح زیر اعلام کرد: رستوران رامسرنو در خیابان شاه‌آباد ـ رستوران کاروان نو ـ یک پلاستیک فروشی در میدان ژاله تولید پلاستیک نازی آباد ـ یک میوه فروش در خیابان فرح ـ یک میوه فروش در خیابان دولت ـ یک بنکداری پارچه در خیابان بوذرجمهری ـ یک پلاستیک فروشی در خیابان مولوی ـ دو بنکداری پارچه در بوذرجمهری.

دستمزد تدریس اسکی تعیین شد

سخنگوی فدراسیون اسکی ایران پیش از ظهر امروز اعلام کرد، کلیه پیست‌های اسکی اطراف تهران با تدارک کافی آماده است.

برای بوجود آوردن امکانات بیشتر در پیست اسکی «خور» وسائل نقلیه از زیر سد کرج تا محل پیست از جانب فدراسیون مجانا در اختیار علاقمندان خواهد بود.

ضمنا دستمزد تدریس در کلاسهای اسکی چون سال گذشته برای کلاسهای انفرادی ۳۰۰ ریال و کلاسهای ۲ تا ٦ نفره ٤۰۰ ریال است، سرمربی ٥۰۰ ریال.

در پیست اسکی آبعلی ارتفاع برف بشرح زیر است: در بالای پیست ۷۰ سانتی‌متر، وسط پیست ۸٥ سانتی‌متر و پائین پیست ۷٥ سانتی‌متر.

رئیس شورای ریاست جمهوری یمن جنوبی اعتراف کرد

تجاوز به عمان از اصول سیاست یمن جنوبی است

سالم ربیع علی رئیس شورای ریاست جمهوری دموکراتیک خلق یمن در رد ادعای سلطان قابوس مبنی بر تمرکز قوای یمن جنوبی در مرز، وخطر تجاوز از طرف این دولت بعمان گفت «حمایت یمن جنوبی از مبارزه وطن پرستان عمان مبتنی بر موضع اصولی است و این کشور از آن منحرف نخواهد شد.» باین ترتیب وی صریحا بدخالت درامور کشور همسایه خود عمان اقرار کرده است و آنرا برای کشور خود یک اصل میداند. جالب این است این حرفرا در ردادعای سلطان قابوس گفت درحالیکه سلطان قابوس همین مطلب را عنوان کرد بدون آنکه آنرا یکی از اصول مورد علاقه حکومت یمن جنوبی عنوان کند.

رمان «سووشون» بزبان روسی ترجمه شد

«سووشون» رمان معروف نویسنده ایرانی خانم سیمین دانشور در شوروی بزبان روسی ترجمه شد.

حرکت دسته‌های عزاداری ومجالس سوگواری باید بااجازه شهربانی باشد

شهربانی کشور بموجب اطلاعیه‌ای اعلام کرد که در ایام عزاداری ماه محرم حرکت دسته های عزاداری ومجالس سوگواری باید بااجازه شهربانی باشد.

متن اعلامیه

شهربانی کشور با توجه به مسئولیتی که برای برگزاری مراسم سوگواری ماه محرم بعهده دارد بمنظور حفظ نظم و جلوگیری از ایجاد هرگونه بی‌ترتیبی در مجالس سوگواری رعایت نکات زیررا لازم میداند و از عموم هم میهنان ارجمند تقاضا دارد با اجرای این نکات و توجه دقیق به تذکراتی که داده میشود، به مامورین شهربانی نیز امکان دهند که از فیض شرکت در مراسم سوگواری برخوردار گردند.

۱ـ تشکیل کلیه مجالس سوگواری در (مساجد تکایا و منازل) باید باکسب اجازه قبلی و موافقت پلیس تهران در مرکز و در شهرستانها از شهربانی های محل باشد. کسب اجازه بایستی سه روز قبل از تشکیل مجالس سوگواری انجام گیرد.

۲ـ اجرای مراسم سوگواری بطور معقول و بنحوی که با موازین دین مقدس اسلام تطبیق نماید با رعایت نظم و ترتیب کامل بوسیله مامورین شهربانی تسهیل خواهد گردید، لیکن اعمال و تظاهراتی از قبیل (قمه زدن، تعزیه‌خوانی وهرگونه شبیه سازی) بکلی ممنوع بوده واز اینگونه اعمال بشدت جلوگیری خواهد شد.

۳ـ حرکات دسته‌های عزاداری بطور کلی بایستی درشهرستان ها با اجازه شهربانی محل و در مرکز با پلیس تهران باشد.

٤ـ برای اینکه دسته ها در مسیر خود هیچ نوع اصطکاک وبرخوردی با یکدیگر نداشته باشند، بایستی قبلا ساعت و مبدا و مقصد و مسیر حرکت خود را روشن و موافقت شهربانی را جلب نمایند.

٥ـ استفاده از بلندگو با توجه به اعلامیه هائی که در این مورد صادر شده بایستی با اجازه قبلی شهربانی بوده وصدای آن نیز فقط برای داخل مجلس تنظیم گردد.

٦ـ از عموم شیعیان و اهالی محترم پایتخت و شهرستان‌ها انتظار دارد که در اجرای مراسم سوگواری حضرت حسین ابن علی علیه ـ السلام نظم کامل و دستورات آئین مقدس اسلام را نصب‌ـ العین قرار داده و اجازه‌دهند عناصر اخلالگر از احساسات مذهبی مردم سوء استفاده‌کرده واجرفیض مطلوب آنها رابا انجام کار های برخلاف و سخنان بیمورد برای اغراض مخصوص پایمال کنند.

۷ـ از ساعت ۲٤ روزشنبه هشتم محرم برابر با بیستم دی ماه ۱۳٥٤ تا ساعت ۱۸ روز چهارشنبه دوازدهم محرم برابر با بیست و چهارم دیماه ۱۳٥٤ ترنم موزیکو هرنوع اتراکسیون در اماکن عمومی ممنوع می‌ـ باشد.

۸ـ مغازه‌های مشروب‌فروشی از ساعت ۲٤ روز شنبه هشتم محرم برابر با بیستم دیماه ۱۳٥٤ تا ساعت ۱۸ روز چهارشنبه دوازدهم محرم برابر با بیست و چهارم دیماه ۱٥۳٤ تعطیل خواهد بود.

پیروزی بر ظفار پیروزی بر کمونیسم بین‌المللی است

هنگ‌کنگ ـ روزنامه پرتیراژ ساوت چاینا مورنینگ پست در سرمقاله خود طی تفسیری پیرامون شکست کمونیسم در عمان مینویسد: سلطان قابوس که یکسال قبل تصمیم خود را مبنی بردرهم‌شکستن شورش کمونیستها درعمان بیان‌داشته بود، چندی پیش اعلام کرد که جنگ ۱۰ ساله با شورشیان مارکسیست پایان یافته است.

این روزنامه پس از یادآوری این نکته که شورشیان ظفار بوسیله یمن جنوبی که در کنترل کمونیستها قرار دارد جانبداری میشوند، توجه می دهد که پیروزی عمان رامیتوان در عین حال یک موفقیت بین‌المللی برضد کمونیست ها دانست.

نویسنده پس از شرح موقعیت استراتژیکی عمان در خلیج فارس افزوده است که ایران بدرخواست عمان در جنگ ظفار دخالت‌نموده و در پرتو تلاش خود امنیت وثبات خلیج فارس و همچنین باز نگاهداشتن راههای ارسال نفت را تضمین میکند.

روزنامه در پایان باظهارات سلطان قابوس اشاره کرده و مینویسد که هرگونه عقب‌نشینی کمونیستها از عمان را نباید برای همیشه دانست و همواره باید آماده بود که اینگونه شورش ها سر از نقاط دیگری در ـ آورند.

بهمین دلیل سلطان عمان مایل است که نیرو های ایرانی در این کشور بمانند. زیرا که مبارزه برضد تجاوزات خارجی برای پیش بردن برنامه های اقتصادی و اجتماعی عمان ضرورت دارد.

اطلاعات و نیازمندیهای فوری شما

نرخ مسکوکات

ربع پهلوی ۷٥۰ ریال. نیم پهلوی ۱٤٥۰ ریال. یک پهلوی ۲۸۰۰ ریال. دو و نیم پهلوی ۷۰۰۰ ریال، پنج پهلوی ۱٤ هزار ریال.

نرخ ارز

یک دلار آمریکا ٦۹٫٤۰ ریال، یک لیره انگلیس ۱٤۰٫۹٥ ریال، یک مارک آلمان غربی ۲٦٫۷۰ ریال، یک فرانک سوئیس ۲٦٫۷۰ ریال، یک فرانک فرانسه ۱٥٫٦۰ ریال، یکصد فرانک بلژیک ۱۷۷٫٦٥ ریال، یکصد لیر ایتالیا ۱۰٫۲٥ ریال، یکصد ین ژاپن ۲۲٫۹٥ ریال.

آسمان

آسمان تهران صاف گاهی همراه با مقداری ابرو غبار محلی، آسمان سواحل دریای مازندران نیمه‌ابری دراستان مازندران همراه با رگبار که بتدریج کمی تاقسمتی ابری خواهد بود، آسمان استان های خراسان، کرمان، سیستان و بلوچستان، سواحل بحر عمان ابری همراه با رگبار برفو باران و وزش بادکه بتدریج ازمقدار ابر ها کاسته میشود.

در ۲٤ ساعت گذشته چاه بهار با ۲۷ درجه بالای صفر گرمترین و همدان با ۱۸ درجه زیر صفر سردترین شهر ایران بوده است.

در همین مدت درجه‌حرارت تهران حداقل ۳ درجه‌زیرصفر و حداکثر ٥ درجه بالای صفر

تلفنهای ضروری

تصادفات راهنمائی ورانندگی ۳۳۳۳۳۳ ـ ۳٤۳٤۳٤ ـ ۳٥۳٥۳٥

ستاد مبارزه با گرانفروشی: ۸۲۹٦۱۳ و ۷ـ ۸۲۲۰٦۱

بیمه ایران (۲٤ ساعته) ۳۰٤۰۲٦

کمیته ملی حمایت از مصرف کننده: ۸٥٤۷٤۷ و ۸٥٤۸٤۸ـ ۹٥٦۷٦۷

اطلاعات فرودگاه: ٤۳۰۱٤

هواپیمائی ملی ۹۱۱۳۱٥ ـ ۹۱۱۳۱٤ـ ۹۱۱۳۱۳

هواپیمائی ملی پروازهای خروجی ٤۳۰۱۳ـ ٤۳۰۱٤

آتش نشانی تهران ٤٤٤٤٤ آتش نشانی شمیران ۲۷۷۷۷۲ ۲۷۷۷۷۱

آمبولانس تهران: ۳۰٤۰٥۰ و ۳۹۳٦٦٦

مرکز اورژانس: ٦٦۹۹۹۱ و ٦٦۹۹۲۱

اطلاعات منتشر میکند

شما و قانون جدید مالک و مستأجر

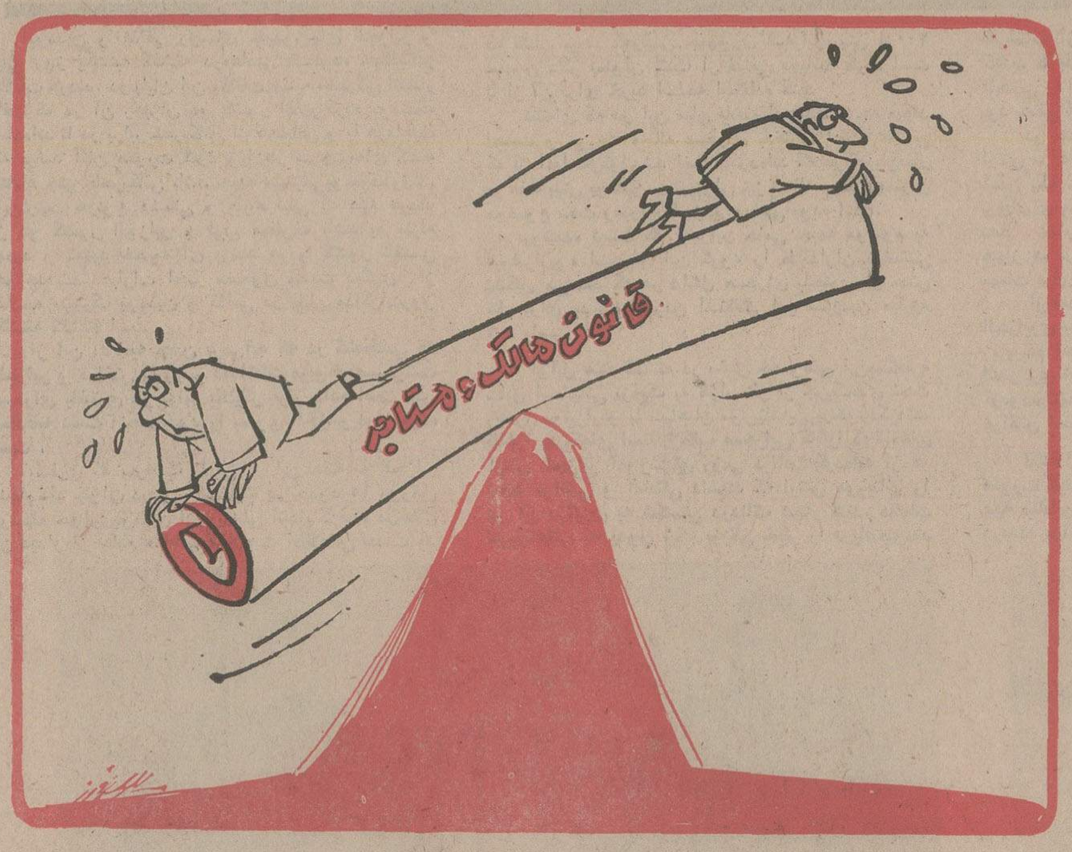

اطلاعات از کلیه کارشناسان، موجران و مستأجران دعوت میکند تا درباره این لایحه نظر بدهند

نظریات شما، میتواند کمك موثری به نمایندگان پارلمان، بهنگام اخذ تصمیم نهایی درباره این لایحه باشد

مقدمه

قانون روابط مالك و مستاجر که در تاریخ بیستم دیماه ۱۳۵۱ تسلیم مجلس شورای ملی شده بود درمجلس مسکوت ماند واینك پس از حدود سه سال بنابه تقاضای دولت مجددا در مجلس شورای ملی به بحث و مذاکره گذاشته میشود . علت اصلی مسکوت ماندن این لایحه ، تصمیماتی بود که در زمینه تثبیت اجاره بها وجلوگیری از افزایش آن در پایان سال ۵۱ اتخاذ شد. دراین لایحه که ۳۰ ماده و ۱۷ تبصره دارد، کوشش شده است تا نظام عادلانه تری در رابطه میان موجر و مستاجر بوجود آید و مراحل وتشریفات زاید دادرسی حذف گردد واز بعضی از مقررات قانون رفع ابهام شود ودر امر نوسازی و تامین حقوق موجر و مستاجر نیز تسهیلاتی فراهم آید.

اما آیا با اجرای مفاد این لایحه به تمام هدفها میشود دست یافت ؟ مسلما این موضوعیست که باید از سوی کارشناسان و دست اندر کاران ، پیرامون آن اظهار نظر شود.

اطلاعات متن این لایحه را ذیلا منتشر میکند و ازتمام صاحبنظران ـ و مالکان و مستاجران ـ دعوت میند که نظریات خودرا برای اطلاعات ارسال دارند تا برای آگاهی نمایندگان مجلسین ومسئولان دولت انتشار یابد . بدون تردید ، انتشار پیشنهاد هاو نظریات مردم کمك موثری خواهد کرد تا این قانون بصورتی کاملتر و قاطع تر ، در زمینه روابط مالك و مستاجر، بتصویب برسد و بمرحله اجرا گذاشته شود .

قانون روابط موجر ومستاجر

فصل اول ـ کلیات

ماده ۱ـ هرمحلی که برای سکنی یاکسب یا پیشه یا تجارت یا بمنظور دیگری اجاره داده شده یا بشود در صورتیکه تصرف متصرف برحسب تراضی باموجر یانماینده قانونی او بعنوان اجاره یا صلح منافع و یا هرعنوان دیگری بمنظور اجاره باشد اعم از اینکه نسبت بمورد اجاره سند رسمی یا غیر رسمی تنظیم شده باشده باشد مشمول مقررات این قانون است .

ماده ۲ـ موارد زیر مشمول مقررات این قانون نمیباشد.

۱ـ تصرف ناشی از معاملات باحق استرداد یا معاملات رهنی.

۲ـ اراضی مزروعی محصور و غیر محصور وتوابع آنها و باغهائی که منظور اصلی از اجاره بهره برداری از محصول واشجار آنها باشد .

۳ـ ساختمانها ومحلهائی که بمنظور سکونت بطور فصلی برای مدتی که از ششماه تجاوز نکند اجاره داده میشود بشرط اینکه فصلی بودن آن در اجارنامه قید ویا این امر از طریق دیگری احراز شود.

٤ـ خانه های سازمانی وسایر محلهای مسکونی که از طرف وزارتخانهها و موسسات دولتی و وابسته بدولت یا اشخاص اعم ازحقیقی یاحقوقی بمناسبت شغل در اختیار و استفاده کارکنان آنها قرار میگیرد .

تبصره ـ در مورد فقره٤ این ماده رابطه متصرف با سازمان یا اشخاص مربوط تابع قوانین و مقررات مخصوص بخود یاقرارداد فیمابین میباشد .

هرگاه متصرف خانه یا محل سازمانی که بموجب مقررات یاقرارداد مکلف بتخلیه محل سکونت باشد از تخلیه خودداری کند برحسب مورد از طرف دادستان یارئیس دادگاه بخش مستقل باو اخطار میشود که ظرف یکماه محل را تخلیه نماید در صورت امتناع بدستور همان مقام محل مزبور تخلیه شده و تحویل سازمان یا موسسه مربوط داده میشود .

فصل دوم ـ میزان اجاره بهاو ترتیب پرداخت آن

ماده ۳ـ در مواردیکه اجاره نامه تنظیم شده باشد میزان اجاره بها همان است که در اجارنامه قید شده و چنانچه اجارنامه تنظیم نشده باشد بمیزانی است که بین طرفین مقرر ویا عملی شده است و در صورتیکه میزان آن معلوم نشود با رعایت مقررات این قانون از طریق کارشناسی میزان اجاره بها بنرخ عادله روز باتوجه بقیمت ملک و عوامل موثر دیگری تعیین میشود .

ماده ٤ ـ موجر یا مستاجر میتواند از دادگاه درخواست تجدیدنظر نسبت بمیزان اجاره بها نماید مشروط به اینکه مدت اجاره منقضی شده واز تاریخ استفاده مستاجر از عین مستاجره یا از تاریخ مقرر در حکم قطعی که بر تعیین یاتعدیل اجاره بها صادر شده سه سال تمام گذشته باشد.

ماده ۵ ـ موجر میتواند ضمن دادخواست تعدیل مابه التفاوت اجاره بها را نیز مطالبه نماید .

در اینصورت دادگاه ضمن حکم راجع به تعدیل مستاجر را بپرداخت مابه التفاوت ازتاریخ تقدیم دادخواست تا روز صدور حکم به ضمیمه خسارت تاخیر تادیه (در صورت مطالبه) از تاریخ صدور حکم تا زمان اجرای آن به ماخذ صدی دوازده درسال محکوم مینماید . مستاجر نیز میتواند ضمن تقاضای تعدیل اجاره بها استرداد مابه التفاوت پرداخت شده را درخواست کند.

تبصره ـ حکم ماده فوق در مواردیکه دادگاه حکم به تعیین اجاره بها صادر مینماید نیز جاری خواهد بود.

ماده ٦ـ مستاجر مکلف است در موعد معین در اجارنامه اجرت المسمی و پس از انقضاء مدت اجاره اجرت المثل را بمیزان اجرت ـ المسمی آخر هر ماه اجاره ظرف ده روز به موجر یانماینده قانونی او بپردازد و چنانچه اجارنامه ای در بین نباشد اجاره بها را به میزانی که بین طرفین مقرر ویا عملی شده ودر صورتی که میزان آن معلوم نباشد بعنوان اجرت المثل مبلغی که متناسب با اجاره املاک مشابه تشخیص میدهد برای هرماه تادهم ماه بعد بموجر یا نماینده قانونی او پرداخت یا در صندوق ثبت سپرده و قبض رسید را اگر اجارنامه رسمی است بدفتر خانه تنظیم کننده سند و چنانچه اجارنامه عادی بوده یا اجارنامه ای در بین نباشد قبض رسید را با تعیین محل اقامت موجر بیکی از دفاتر رسمی نزدیک ملک تسلیم ورسید دریافت دارد .

دفترخانه باید منتهی ظرف ده روز بوسیله اداره ثبت محل مراتب را بموجر یانماینده قانونی اواخطار کند که برای دریافت وجه تودیع شده بدفترخانه مزبور مراجعه نماید .

فصل سوم ـ در تنظیم اجاره نامه

ماده ۷ـ در مواردی که بین موجر و کسی که ملک رابعنوان مستاجر در تصرف دارد اجارنامه تنظیم نشده یا اگر تنظیم شده مدت آن منقضی گشته و طرفین راجع به تنظیم اجارنامه یا تعیین اجاره بها و شرایط آن اختلاف داشته باشند هریك میتوانند برای تنظیم اجارنامه و تعیین اجاره بها (در مواردی که اجاره نامه در بین نباشد) بدادگاه مراجعه کند. دادگاه میزان اجاره بهارا ازتاریخ تقدیم دادخواست تعیین میکند ، ولی این امر مانع صدور حکم نسبت باجرت المثل زمان قبل از تقدیم دادخواست و خسارت تاخیر تادیه آن نخواهد بود .

تبصره ۱ـ هرگاه از طرف موجر تقاضای تخلیه عین مستاجره شده باشد رسیدگی بدرخواست تنظیم اجارنامه از طرف مستاجر متوقف برخاتمه دادرسی درموضوع تخلیه خواهد بود این حکم در موردی که از طرف مالک درخواست خلع ید از ملک شده باشد نیز جاری است .

تبصره ۲ـ دریافت وجوه سپرده شده از طرف مالک یا موجر دلیل بر تسلیم او به ادعای طرف نخواهد بود.

ماده ۸ دادگاه شرایط اجاره نامه جدید را در صورتیکه قبلا اجارنامه تنظیم شده باشد مطابق شرایط مندرج در اجارنامه سابق والاطبق شروط مرسوم ومتعارف در اجارنامه ها تعیین خواهد کرد.

ماده ۹ـ درتمام مدتی که دادرسی در جریان است مستاجر باید طبق ماده ٦ این قانون و شرایط قبلی مال الاجاره را بپردازد واز تاریخ ابلاغ حکم قطعی طرفین مکلفند ظرف یکماه بترتیب مقرر در حکم اجارنامه تنظیم کنند .

چنانچه در این مدت اجارنامه تنظیم نشود بتقاضای یکی ازطرفین دادگاه رونوشت حکم را جهت تنظیم اجارنامه بدفتر اسناد رسمی ابلاغ و بطرفین اخطار میکند که در روز و ساعت معین برای امضاء اجارنامه دردفترخانه حاضر شوند. چنانچه موجر حاضر بامضای اجارنامه نشود نماینده دادگاه اجاره نامه را بمدت یکسال از طرف او امضاء خواهد کرد. واگر مستاجر تا ۱۵ روز حاضر بامضاء نشود به تقاضای موجر دادگاه حکم به تخلیه عین مستاجره صادر میکند واین حکم قطعی است .

ماده ۱۰ـ هرگاه مستاجر تمام یاقسمتی از مورد اجاره رابغیر اجاره دهد مالک می تواند درصورت انقضاء مدت بافسخ اجاره درخواست تنظیم اجاره نامه باهریک ازمستاجرین رابنماید. درصورتیکه مستاجر حق انتقال مورد اجاره رابغیر داشته باشد هریک ازمستاجرین نیزمیتواند در صورت فسخ ویا انقضاء مدت اجاره اصلی درخواست تنظیم اجاره نامه راباملك یانماینده قانونی او بمایند.

تبصره ـ مستاجر نمیتواند منافع مورد اجاره راجزئا یا مشاعابغیر انتقال دهد. مگراینکه صراحتا این اختیار باو داده شده باشد.

ماده ۱۱ـ دفاتر اسناد رسمی مکلفند علاوه برنکاتی که بموجب قوانین و مقررات باید رعایت شود نکات زیررادر اجارنامه تصریح نمایند :

۱ـ شغل موجر و مستاجر و اقامتگاه موجر بطور کامل ومشخص .

۲ـ نشانی کامل مورد اجاره وقید اینکه ازلحاظ رابطه اجاری این محل اقامتگاه قانونی مستاجر میباشد مگر اینکه طرفین بهترتیب دیگری تراضی نموده باشند.

۳ـ عین مستاجره درتصرف کدامیک ازطرفین میباشد ودر صورتیکه درتصرف مستاجر نیست تحویل آن درچه مدت وباچه شرایطی صورت خواهد گرفت .

٤ـ مهلت مستاجر برای پرداخت اجاره بها منتهی ده روز از تاریخ سررسید هرقسط خواهد بود، مگر اینکه طرفین بترتیب دیگری زائد براین مدت توافق کرده باشند که دراینصورت ترتیب مذکور باید در سندقید گردد.

۵ـ اجاره بمنظور سکنی کسب یاپیشه یاتجارت یابمنظور دیگر باتعیین نوع کسب وپیشه وتجارت وچنانچه بمنظور دیگری باشد قیدآن بطور صریح.

٦ـ مستاجر حق انتقال بغیر راکلا یاجزئا یابنحو اشاعه دارد یاخیر.

۷ـ تعهد مستاجر بپرداخت اجرت المثل پس ازانقضاء مدت ویا فسخ اجاره تاموقع تجدید اجاره یاتخلیه ملک بمیزان اجرت المسمی.

فصل چهارم ـ موارد فسخ اجاره وتخلیه عین مستاجره

ماده ۱۲ـ در موارد زیر مستاجر میتواند صدور حکم بفسخ اجاره را از دادگاه درخواست کند :

۱ـ درصورتیکه عین مستاجره با اوصافی که دراجاره نامه قید شده منطبق نباشد.(بارعایت ماده ٤۱۵ قانون مدنی).

۲ـ اگر دراثناء مدت اجاره عیبی درعین مستاجره حادث شود که آنرا از قابلیت انتفاع خارج نموده ورفع عیب مقدور نباشد.

۳ـ درموارد یکه مطابق شرایط اجاره حق فسخ مستاجر تحقق یابد.

٤ـ درصورت فوت مستاجر دراثناء مدت اجاره ودر خواست فسخ اجاره ازطرف کلیه ورثه.

۵ـ هرگاه مورد اجاره کلایا جزئا درمعرض خرابی بوده و قابل تعمیر نباشد ویا برای بهداشت وسلامت مضر بوده وباید خراب شود.

ماده ۱۳ـ هرگاه مستاجر بعلت انقضاء مدت اجاره یادرمواردی که به تقاضای او حکم فسخ اجاره صادر شده مورد اجاره راتخلیه کند وموجر ازتحویل گرفتن آن امتناع نماید. مستاجر مکلف است وسیله اظهارنامه از موجر یانماینده قانونی او تقاضا کند که برای تحویل مورد اجاره حاضر شود.

درصورتیکه موجر ظرف پنج روز ازتاریخ ابلاغ اظهار نامه حاضر نگردد مستاجر باید بدادگاه بخش محل وقوع ملک مراجعه وتخلیه کامل مورد اجاره راتامین دلیل نماید وکلید آنرا بدفتر دادگاه تسلیم کند. ازاین تاریخ رابطه استیجاری قطع میشود ودفتر دادگاه ظرف ۲٤ ساعت بموجر یا نماینده قانونی او اخطار میکند که برای تحویل گرفتن مورد اجاره ودریافت کلید حاضر شود. مادام که مستاجر بترتیب فوق عمل نکرده باشد تعهدات او بموجب مقررات این قانون وشرایط اجاره نامه برقرار است .

ماده ۱٤ـ درموارد زیر موجر میتواند حسب مورد صدور حکم بفسخ اجاره را از دادگاه درخواست کند دراین صورت دادگاه ضمن حکم فسخ اجاره دستور تخلیه مورد اجاره راصادر مینماید واین حکم علیه متصرف یا مستاجر جدید نیز اجرا ومحل سکونت تخلیه خواهد شد :

۱ـ در موردی که مستاجر مسکن یاسلب حق انتقال بغیر در اجارنامه ویادر موردی که اجره نامه ای دربین نباشد مورد اجاره راکلا یاجزئا بهرصورتیکه باشد بغیر واگذارنموده یاعملا ازطریق وکالت یانمایندگی و غیره دراختیار و استفاده دیگری جزاشخاص تحت الکفاله قانونی خود قرار داده باشد.

۲ـ درموردی که عین مستاجره بمنظور کسب یاپیشه و یا تجارت خود مستاجر اجاره داده شده ومستاجر آنرابعناوین ازقبیل وکالت یانمایندگی و غیره عملا بغیر واگذار کند بدون اینکه طبق ماده ۱۹ این قانون بامستاجر لاحق اجاره نامه تنظیم شده باشد.

۳ـ درصورتیکه در اجاره محل سکنی موجر حق فسخ اجاره راهنگام انتقال قطعی شرط کرده باشد مشروط به اینکه خریدار بخواهد شخصا در مورد اجاره سکونت نماید و یاآن رابرای سکونت اولادیا اولاد اولادیاپدرمادر یا همسر خود تخصیص دهد. در این صورت اگر خریدار تاسه ماه از تاریخ انتقال ملک برای تخلیه مراجعه ننماید درخواست تخلیه باین علت تاانقضاء مدت اجاره پذیرفته نمیشود.

٤ـ درصورتیکه مورد اجاره محل سکنی بوده و مالکپس از انقضاء مدت اجاره احتیاج بمورد اجاره برای خود یا اشخاص مذکور دربند فوق داشته باشد.

۵ـ هرگاه مورد اجاره محل سکنی درمعرض خرابی بوده و قابل تعمیر نباشد.

٦ـ درصورتیکه از مورد اجاره محل سکنی برخلاف منظوری که در اجاره نامه قید شده استفاده گردد.

۷ـ هرگاه تقاضای تخلیه محل سکنی بعداز انقضاء مدت اجاره بمنظور احداث ساختمان جدید باشد حکم تخلیه دراین مورد قطعی است .

۸ـ درمورد محل کسب و پیشه وتجارت هرگاه مورد اجاره برای شغل معینی اجاره داده شده ومستاجر بدون رضای موجر شغل خود راتغییر دهد مگر اینکه شغل جدید عرفا مشابه شغل سابق باشد.

۹ـ درصورتیکه مستاجر در مورد اجاره تعدی یاتفریط کرده باشد .

۱۰ـ درصورتیکه مستاجر درمهلت مقرر درماده ٦ این قانون ازپرداخت مال الاجاره یا اجرت المثل خودداری نموده وباابلاغ اخطار دفترخانه تنظیم کننده سند اجاره یا اظهارنامه عادی (در موردیکه اجارنامه عادی بوده یا اجارنامه ای در بین نباشد) ظرف ده روز قسط یا اقساط عقب افتاده رانپردازد. در این مورد اگر اجاره نامه رسمی باشد موجر میتواند از دفتر خانه یااجرای ثبت صدور اجرائیه بر تخلیه و وصول اجاره بهارا درخواست نماید.

هرگاه پس از صدوراجرائیه مستاجر اجارهبهای عقب افتاده را تودیع کند اجرای ثبت تخلیه را متوقف میکند و امرتخلیه موکول به حکم دادگاه خواهد شد .

چنانچه اجارنامه عادی بوده یا سند اجاره تنظیم نشده باشد موجر میتواند برای تخلیه عین مستاجره و وصول اجارهبها به دادگاه مراجعه کند .

در مواردفوق هرگاه مستاجر قبل از صدور حکم دادگاه اضافه بر اجاره بهای معوقه صدی پنجاه آن ر ابنفع موجر در صندوق دادگستری تودیع نماید حکم به تخلیه صادرنمی شود و مستاجر به پرداخت خسارت دادرسی محکوم و مبلغ تودیع شده نیزبمستاجر پرداخت میگردد ، ولی هر مستاجر فقط یکبار میتواند از این ارفاق استفاده کند ، حکم دادگاه در موارد مذکور در این بند قطعی است .

تبصره ۱ـ درصورتیکه مستاجر دوبار ظرف یکسال در اثر اخطار یا اظهارنامه مذکور در بند ۱۰ این ماده اقدام به پرداخت اجاره بها کرده باشد و برای بار سوم اجاره بها رادرموعد مقرر بموجر نپردازد و یا در صندوق ثبت تودیع ننماید موجر میتواند با تقدیم دادخواست مستقیما ازدادگاه درخواست تخلیه عین مستاجره را بنماید . حکم دادگاه در این مورد قطعی است .

تبصره ۲ـ در صورتیکه مورد اجاره بمنظوری غیر از کسب یا پیشه یا تجارت اجاره داده شود از هر حیث تابع مقررات مربوط به اجاره محل سکنی خواهد بود .

تبصره ۳ ـ در مورد بند شش ماده فوق هرگاه مستاجر مراتب فسادی که قانونا دائر کردن آن ممنوع است درمورد اجاره دایر نماید دادستان به محض صدور کیفرخواست بدرخواست موجر دستور فسخ و تخلیه مورد اجاره را صادر مینماید .

ماده ۱۵ـ علاوه بر موارد مذکور در ماده قبل درموارد زیر نیز پس از انقضاء مدت اجاره درخواست تخلیه محل کسب یا پیشه یا تجارت از دادگاه جائز است :

۱ـ تخلیه بمنظور احداث ساختمان جدید .

۲ـ تخلیه بمنظور احتیاج شخص موجر برای کسب یا پیشه یا تجارت .

۳ـ در صورتی که محل کسب یا پیشه یا تجارت مناسب برای سکنی هم باشد و مالک برای سکونت خود یا اولاد اولاد یا پدر یا مادر یا همسر خود درخواست تخلیه نماید .

در موارد فوق دادگاه ضمن صدور حکم تخلیه بپرداخت حق کسب یا پیشه یا تجارت نیز حکم خواهد داد .

ماده ۱٦ ـ در موارد مذکور در ماده قبل و همچنین در موارد مذکوردر بند ۳ و ٤ و ۷ ماده ۱٤ هرگاه مالک بحسب مورد تاشش ماه ازتاریخ تخلیه شروع به ساختمان نکند یا لااقل مدت یکسال از محل مورد اجاره بنحوی که ادعا کرده استفاده ننماید بدرخواست مستاجر سابق بپرداخت مبلغی معادل یکسال اجاره بها یا اجرت المثل مورد اجاره در حق او محکوم خواهد شد مگر آنکه ثابت شود تاخیر شروع ساختمان یا عدم استفاده از مورد اجاره دراثر قوه قاهره یا مبتنی برعلل و جهاتی خارج از اراده مالک بوده است .

تبصره ـ درصورتیکه در ملک مورد تخلیه مستاجرین متعددی باشند وموجر تقاضای تخلیه سایر قسمتها را نیز نموده باشد مهلت فوق ازتاریخ تخلیه آخرین قسمت شروع خواهدشد.

ماده ۱۷ـ درتمام مواردیکه تخلیه عین مستاجره در نتیجه اجرای حکم یا به ترتیب مقرر در ماده ۱۳ صورت میگیرد باید از طرف دادگاه بدفترخانه تنظیم کننده سند اجاره اعلام شود تا در ستون ملاحظات ثبت اجاره قید گردد.

فصل پنجم ـ حق کسب یا پیشه یا تجارت

ماده ۱۸ ـ میزان حق کسب یا پیشه یا تجارت که در این قانون یا قوانین دیگر قیدشده باتوجه بموضوعات زیرتعیین میگردد :

۱ـ موقعیت و مرغوبیت محل کسب و پیشه یا تجارت.

بقیه درصفحه ۲۸

آگهی دعوت

بدینوسیله از صاحبان سهام گروه صنعتی خاور (شرکت سهامی عام) دعوت میشود تا در جلسه مجمع عمومی فوق العاده که درساعت ۱۰½ روز شنبه ۲۷ر۱۰ر۱۳۵٤ درمحل شرکت واقع درتهران بلوار الیزابت دوم کوچه سوم شماره ۳ تشکیل میشود حضور بهمرسانند .

دستور جلسه :

۱ـ ازدیاد سرمایه .

۲ـ اصلاح بعضی مواد اساسنامه .

گروه صنعتی خاور (شرکت سهامی عام)

آگهی دعوت

بدینوسیله از صاحبان سهام گروه صنعتی خاور (شرکت سهامی عام) دعوت میشود تا در جلسه مجمع عمومی عادی که بطور فوق العاده در ساعت ۱۰ صبح روز شنبه ۲۷ر۱۰ر۱۳۵٤ در محل شرکت واقع در تهران بلوار الیزابت دوم کوچه سوم شماره ۳ تشکیل میشود حضور بهمرسانند .

دستور جلسه :

۱ـ اخذ تصمیم راجع به تقسیم اندوخته های قابل تقسیم شرکت .

۲ـ شور واخذ تصمیم درباره سایر امور شرکت .

گروه صنعتی خاور (شرکت سهامی عام)

اگر خیال میکنید که تاکنون فیلم کمدی وسترن دیده اید. حتما اشتباه میکنید.. چون کمدی وسترن یعنی این فیلمی که ما برای شما انتخاب کرده ایم...

آغاز هفته دوم نمایش در سینماهای

ریولی ـ کاپری

سه هنرپیشه معروف سینما درغرب امریکا همه را از خنده وشادی روده بر میکنند.

در میان این همه فیلم های سکسی و عشقی و بی معنی، تنها استودیوی والت دیسنی است که مثل همیشه آثار کمدی و شادی آور و سالم برای تمام افراد خانواده تهیه میکند پس عجله کنید تا آخرین وبهترین فیلم این استودیو را با تمام افراد خانواده از بزرك و کوچك تماشا کرده و لذت ببرید

چهارمین وآخرین هفته نمایش فقط درسینما شهر تماشا

برای اولین مرتبه

آغاز هفته دوم

نمایش فقط در

سینه موند

سینمای مخصوص کودکان ونوجوانان وخانواده ها

بعلت استقبال گرم علاقمندان از فستیوال آثار برجسته و ممتاز سینمای هند

سینما حافظ

نمایش فیلمهای برگزیده هند را ادامه میدهد

۵ شنبه (۱۱ر۱۰)ـ سفر عشق من
جمعه (۱۲ر۱۰) گیتای بیباك
شنبه (۱۳ر۱۰) سیاه و سفید
یکشنبه (۱٤ر۱۰) آقای لات
دوشنبه (۱۵ر۱۰) تاریکی های زندگی
سه شنبه (۱٦ر۱۰) هدیه عشق
٤ شنبه (۱۷ر۱۰) تلاش

سرمقاله

خاموشی اجباری

مقامات وزارت نیرو اعلام کرده‌اند که برای جبران کمبود نیروی برق در تهران ، برنامه خاموشی اجباری بمعرض اجرا گذارده میشود .

ارقام و آماری که وزارت نیرو ارائه میدهد حاکی ازآنست که‌براثر افزایش سریع مصرف برق ، تهران ۴۵ هزار کیلووات در ساعت کسری برق دارد . علت هم روشن‌است : اول،افزایش جمعیت . دوم ، افزایش وسایل برقی .

اما با همه این احوال ، ما عقیده داریم اجرای برنامه های خاموشی در شهری مثل تهران مشکلات زیادی برای مردم‌ایجاد میکند و بهتر آنست که مدیران و کارشناسان وزارت نیرو تا آنجا که امکان دارد، از راههای دیگری به جبران‌کمبود نیروی برق بپردازند .

حاجت به گفتنش نیست که برق ، یک رکن مهم زندگی‌امروزه است. مردمی که یکزمانی اداره بلدیه برای تشویق آنها به سیم‌کشی و استفاده از نیروی برق به تبلیغات گوناگون‌متوسل میشد، طی سال‌ها چنان عادت به برق کرده‌اند که وقتی برق محله‌شان برای مدتی کوتاه قطع میشود احساس میکنند چرخ زندگی از حرکت باز ایستاده است و حق هم دارند . نصف زندگی مردم، در شرایط عادی به نیروی برق متکی است ، امروزه در کمترخانه‌یی چراغ نفتی پیدا میشود و بفرض همکه پیدا شود ، هرگز نمیتواند مردمی را که با روشنائی برق مانوس شده‌اند ارضاء کند. خانه‌های‌بسیاری‌از مردم وهمینطور محل کار آنها در تابستان بوسیله «پنکه»و «کولر» و در زمستان بوسیله «شوفاژ» سرد یا گرم میشود و این مردم نه قادرند گرمای طاقت‌فرسای تهران را به کمک بادبزن تحمل کنند و نه میتوانند در کنار دستگاههای حرارت مرکزی ، از باب احتیاط بخاری و کرسی بگذارند . یخچال ، بویژه در تابستان ،اسباب دست مردم است زیرا بسیاری از غذاها و مایحتاج زندگی را الزاما باید در یخچال نگهداشت یا بوسیله یخچال تهیه کرد و مثل گذشته، مردم دسترسی به‌پاشیرها وزیر زمین های خنک ندارند که مواد فاسد شدنی را در آنجا نگاهداری کنند . خیلی از مردم به برنامه‌های تلویزیون معتاد شده‌اند ، خیلی ازمشاغل بدون نیروی برق بکلی فلج و تعطیل میشود ، خیلی مواردپیش می‌آید که برق حتی تاثیر حیاتی در زندگی اشخاص دارد و با توجه به تمامی این نکات ، جای تردید باقی نمیماند که‌برنامه‌های منظم خاموشی وضع ناگواری ایجاد خواهد کرد .

آلان ، براثر همین رشد مداوم مصرف ، در بسیاری زمینه‌ها تهران با کمبود و نارسائی روبروست . کمااینکه‌استفاده ازتلفن نیز در ساعاتی از روز توانفرسا و گاه ناممکن میشود . ولی با اینهمه برق چیز دیگری است و شاید با اجرای یک برنامه جدی صرفه‌جوئی بتوان از اجرای برنامه خاموشی بی‌نیازشد. اگر چنین راه‌حلی را کارشناسان وزارت نیرو مفید و موثر تشخیص دهند ، میتوان درباره جوانب آن بررسیهای بیشتری بعمل آورد. از وزارت نیرو انتظار داریم درین موضوع ما را روشن کنند .

فیگارو

صف آرائی جنگی الجزایر و مراکش

بومدین و قذافی روسای جمهوریهای الجزایر و لیبی روز یکشنبه گذشته در«هاسی مسعود» بایکدیگر ملاقات کردند. در پایان این ملاقات بیانیه مشترکی انتشار یافت که در آن رهبران دو کشور اعلام کرده بودندکه آماده‌اند تا در برابر تحریکاتی از هرقماش و یا هرماهیت که برضد آنان صورت گیرد ویا هر سرچشمه‌ای که منشاء جنین تحریکاتی باشد جبهه مشترکی‌بوجودآورند. باین‌ترتیب هرنوع دشمنی و سوء نیتی که علیه هریک از دو کشور الجزایر و لیبی معطوف باشد به منزله تهدید و تمهید خصمانه‌ای برضد هردو کشور تلقی خواهد شد. عبارات اخیر مضمون قسمت دیگری از اعلامیه مشترک بومدین و قذافی در پایان مذاکرات‌روز یکشنبه گذشته است .

از این اعلامیه چنین برمی‌آید که در کشمکشی که الجزایر و مراکش را برسر اختلافات مربوط به‌سرنوشت صحرای باختری در برابر یکدیگر قرار داده است لیبی صادقانه دست اتحاد خود را بسوی الجزایر دراز کرده است .

سفری که سرهنگ قذافی در این هفته به الجزایر انجام داد جواب دیداری است که در حدود ۱۵ روزقبل بوسیله حواری‌بومدین از تریپولی انجام گرفت. درخلال آن دیدار از منابع صاحب صلاحیت اطلاعاتی بدست‌آمد که نشان میداد که‌رئیس جمهوری الجزایر بیش از۲۰۰ میلیون دلار بعنوان کمک از قذافی دریافت کرده است تا از آن برای خرید اسلحه استفاده کند.

نکته‌ای که در این میان بلافاصله جلب توجه میکند اهمیت و فوریت مساله صحرای باختری است. منابعی که از انها نقل‌قول شد اضافه کرده‌اند که در جریان‌سفر دو هفته پیش بومدین به تریپولی نیز مساله صحرامهمترین موضوع بحث رهبران الجزایر و لیبی بوده است.

پوشیده نیست که الجزایر حامی جبهه موسوم به «پولیزاریو» است و این گروه را طرفداران نهضتی تشکیل می‌دهند که در داخل صحرای باختری از مدتی قبل برای بدست آوردن استقلال این سرزمین مبارزه کرده است .

اوایل هفته گذشته در بخش خصوصی این‌مستعمره سابق اسپانیائی نزدیک به هزار نفر از چریک‌های تحت رهبری پولیزاریو با سپاهیان موریتانیایی برخوردکردند. ظاهرا چریکهای استقلال‌طلب صحرایی که‌دراردوگاه‌های ارتش الجزایر آموزشهای رزمی دریافت کرده‌اند از هر لحاظ توانایی و آمادگی داشتند که ارتش موریتانیا را در آن درگیری به شکستی دردناک دچار کنند. مقامات موریتانیائی که بدون شک بزرگی خطر را دریافته‌بودند با شتاب از سلطان حسن دوم پادشاه مراکش‌استمداد کردند تا با فرستادن کمک و چاره‌اندیشی فوری تهدید فاحشی را که در کمین هردو کشور مراکش و موریتانیا بود خنثی کنند .

در چنان دقایق تاریکی بود که یکان‌های هوابرد ارتش مراکش باعجله واردمیدان شدند و جلوی بوجود آمدن یک فاجعهٔ واقعی را گرفتند. اما این قدرت‌نمایی برق‌آسای مراکش باعث نومیدی و یاانصراف الجزایریها نشد . تمام شواهد معتبر نشان میدهد که الجزایریها هنوز هم فرستادن مجدانه نفرات و افسران و اسلحه‌و مهمات برای جبهه پولیزاریو را ادامه می‌دهند.

از سوی دیگربه‌فرمان بومدین‌ه‌گروه از ذخیره‌های الجزایری برای تقویت‌نیروهای مسلح این‌کشور به‌خدمت زیرپرچم احضار شده‌اند و دهها هزار نفر از سپاهیان الجزایری نیز که بطور عمده از یکان‌های نخبه وجنگ‌آزموده تشکیل میشوند در منطقه طندوف نزدیک سرحد مراکش است تمرکز یافته‌اند.

آیااقداماتی که طی هفته‌های اخیر بدستور بومدین صورت گرفته است صرفا بمنظور بکاربردن فشار روانی علیه سلطان‌حسن دوم است یارئیس جمهوری الجزایر درصدد برآمده است که عزم جزم خود را نشان دهد و ثابت کند که تا اخرین نقطه راهی که درپیش گرفته‌است خواهد رفت ؟

همه شواهد حکایت از این دارد که الجزایر درتلاش است تا رباط را متقاعد کند که هرگاه سهمی از ثروت فسفات سرشار صحرای باختری بدست نیاورد و مضافا اگر در ساحل اقیانوس اطلس در صحرای باختری‌مفری به الجزایر واگذار نگردد- از بکار بردن قدرت نظامی برضد مراکش خودداری نخواهد کرد.

واکنشی که دولت رباط در برابر تظاهر ناگهانی‌اما خیرمکننده یکپارچگی تریپولی و الجزیره ابراز میکند حاکی از نگرانی است .

بومدین دو روز قبل وزیر خارجه مراکش را که حامل پیامی از طرف سلطان حسن دوم‌بود درکاخ‌ریاست جمهوری الجزایر بحضور پذیرفت اما از ماحصل پیام پادشاه مراکش که برای رئیس جمهوری الجزایر فرستاده شده است تاکنون اطلاعی دردست نیست اما طبق‌تفسیری که برخی از ناظران سیاسی ارائه میدهند ممکن است پیغام سلطان حسن دوم برای بومدین بهرحال این نکته را روشن کند که پادشاه مراکش برخطری که سیاست خودش در صحرای باختری برای مراکش بوجود آورده است آگاهی یافته است .

عکس از ملاقات اخیر بومدین و سرهنگ قذافی گرفته شده است . در این ملاقات قذافی به بومدین قول داد که از سیاست الجزایر درمورد صحرا حمایت کند.
عکس رادیوئی یونایتدپرس

الجزایر یکصد هزار نفر از نیروهای ذخیره خود را احضار کرده و تعداد زیادی سرباز و نیروهای‌زرهی را در مرزهای خود متمرکز کرده است .

تفسیر سیاسی

باد سرد در روابط شرق وغرب

بادسردی که در آخرین روز های سال ۱۹۷۵ در آسمان روابط شرق و غرب وزیدن گرفته اندیشه های واهی غرب را که هنوز امیدوار بود شوروی پس از کنفرانس امنیت و همکاری اروپا دروازه های خود را بروی غرب باز خواهد کرد بر باد داده است .

روزنامه پراودا با انتشار مقاله‌ای غربیها را از شکو تردید درآورد و تاکید کرد که بهیچوجه مساله «لیبرالیزه‌کردن رژیم و پذیرفتن اندیشه های بورژوازی درباره حقوق بشر و برقراری چند حزبی در شوروی در میان نیست .

یک مفسر پراودا و عضو کمیته مرکزی حزب کمونیست صریحا نوشت عنوان کردن چنین توقعاتی از شوروی کاملا پوچ و بی معنی است .

محافل سیاسی غرب در مسکو معتقدند که انتشار این مقاله نشانه آن است که ایدئولوژی شوروی در برابر غرب بخشونت گرائیده است .

غربیها برای نخستین بار در جریان دیدار رسمی ژیسکار دستن از مسکو دریافتند که در باره سیاست تفاهم با شرق دچار اشتباه شده‌اند .

در آن هنگام لئونید برژنف خطاب به رئیس جمهوری فرانسه گفت « تفاهم بین‌المللی مبارزه اندیشه ها را بین شرق و غرب از بین نمیبرد . » از آن پس رهبران کرملین یکی پس از دیگری این مساله را عنوان‌کردند . از نظرشوروی برقراری تفاهم‌درزمینه های ایدئولوژیکی امکان‌پذیر نیست ودرخواست های غرب از شوروی در این مورد بمنزله مداخله در امور داخلی این کشور بشمار میرود .

باین ترتیب پنج ماه پس از امضای قرارداد هلسینکی پراودا ارگان رسمی حزب کمونیست صریحا اخطار میکند که شوروی به‌احدی اجازه نخواهد داد در امور داخلی کشور های سوسیالیستی مداخله کند .

حقیقت این است که از دوران لنین ، استالین‌گرفته تا دوران حکومت مالنکف ، خروشچف و لئونید برژنف خط مشی کلی حزب کمونیست شوروی تغییری نیافته است .

تفاهم شرق و غرب و نشانه های ظاهری آن بهیچوجه نمیتواند شکافی‌را که بین‌دواردوگاه وجوددارد برکند . هنگامی که مفسر پراودا می‌نویسد : «کسانی که از حقوق بشر و سیستم چند حزبی سیاسی‌یا ما سخن میگویند میخواهندعقاید بورژوازی خود را بما تحمیل کنند سخنی به گزافه‌نمیگوید ناظران سیاسی اظهار عقیده میکنند که این تغییر لحن‌شوروی نشانه آن است که جناح تندرو در کاخ کرملین طرفداران ادامه سیاست تفاهم شرق و غرب را در اقلیت گذاشته است .

اختلافات شرق و غرب در باره مفهوم سیاست تفاهم بین‌المللی ، از ماه سپتامبر هنگامی‌که روزنامه ایزوستیامقاله‌ای بقلم «گئورگی‌درباتف» انتشار یافت آغاز شد .

«درباتف» در آنموقع نوشت : جنگ ایدئولوژیکی در شرایط تفاهم بین‌المللی باید ادامه پیدا کند ، و اضافه کردکه شوروی و کشور های سوسیالیستی دیگر با امضای قرارداد های هلسینکی متعهد نشده‌اند که وضع اجتماعی موجود در سراسر جهان را حفظ کنند .

باماجرای آنگولا دیگر جای تردید باقی نماند که شوروی از همان شیوه دیرین خود در مناطق مختلف جهان پیروی میکند .

شوروی نه‌تنها کلیه اخطارهای هنری کیسینجر و پرزیدنت فورد را در مورد کمک شوروی به سازمان خلق آزادی بخش آنگولا رد کرد بلکه واشنگتن را بمداخله در امور داخلی این کشور افریقائی متهم کرد ، و بدنبال آن منابع آگاه‌مسکو تاکید کردند که شوروی بدون اعتنا به اخطار های آمریکابه کمک های نظامی خود آنگولا ادامه خواهد داد .

فرانس‌سوار

ابرقدرتها در انگولا باهم می‌جنگند

اگر اتحادشوروی وامریکا در آنگولا دخالت نمیکردند ـ تسویه‌حسابهای‌قبایل‌ونیروهای اقوام ساکن آنگولا چه‌اهمیتی میتوانست برای جهانیان‌داشته باشد ؟

با مداخلات ابرقدرت‌ها از جمله کشور چین و حتی قدرت های کوچکتری که از آفریقای جنوبی با رژیم متعلق به اقلیت سفیدپوستان آن گرفته تا «زئیر» را دربر میگیرند ، رقابتهای داخلی‌درآنگولا ناگهان اهمیتی یافته است که جنبه جهانی دارد . دنیا با نگرانی از خود میپرسد که آیا آنگولا به یک ویتنام جدید تبدیل نخواهد شد؟

روز ۱۱ نوامبر ۱۹۷۵وقتی که پرتغالیها برای همیشه از آنگولا خارج میشدند این سرزمین را به هیچکس و مخصوصا به خود آنگولائیها واگذار نکردند . از روزی که پرتغالیها رفته‌اند نهضت خلق برای آزادی آنگولا ـ یا «مپلا» گروهی است علی‌الاصول صاحب قدرت دولتی شناخته میشود. این گروه در گذشته از دوستی فعالانه افسران پرتغالی که در نهضت نیروهای مسلح کشورشان نفوذی‌داشتند و در آن ایام از القائات مسلکی چپهای افراطی پرتغال متاثر بودند بهره‌مند شدند.

در انگولا ملاحظات وعلایق مسلکی همواره با خرده‌حساب های قبیله‌ای مخلوط شده‌و این اختلافات را تشدید کرده‌است. مپلا همانطورکه تاکنون‌بخوبی شناخته شده است گروهی است که از نظر علایق مسلکی پیرو مارکسیسم‌است. این‌گروه بااتحاد شوروی روابط دوستانه‌ای دارد و شوروی بنوبه خود سخاوتمندانه پاس این‌دوستی رانگهداشته است.

اگر درآنگولا هنوز چیزی بعنوان یک دولت واقعی وجود ندارد ـ درعوض آنگولایی‌ها میتوانند بر خود ببالند که بجای یک‌جمهوری دو جمهوری دارند .

در برابر جمهوری خلق که بوسیله مپلا در لوانداتاسیس شده‌است گروه‌های دشمنان آن جبهه ملی آزادی آنگولا (فنلا) و اتحاد ملی طرفداران استقلال کامل آنگولا (اونیتا) نیزجمهوری ملی‌ودمکراتیک، را در برابر رژیم مارکسیستی پایتخت علم کرده‌اند .

فنلا گروهی ناسیونالیستی اما طرفدار دنیای باختری و راه و رسم‌های سیاسی و اقتصادی آن است و تاکنون همواره از پشتیبانی آمریکا بهره‌مند بوده‌است. در حال حاضر نیروهای مسلح‌این‌گروه و سپاهیان اونیتا دوشادوش یکدیگر بر ضد مپلا نبردمیکنند تا قدرت مرکزی را از آن خود سازند.

جنگ‌وکشتاری که‌درجنگ‌داخلی آنگولا جریان دارد به شیوه آفریقایی است اما سلاحهایی که در این کشتار بکار برده میشوند مارکهای آمریکایی و اروپایی دارند.

دخالت ابرقدرت‌ها

اتحاد شوروی ودمکراسی های خلق اروپای شرقی‌وکوبا با فرستادن اسلحه‌ومستشاران نظامی و حتی سربازان و افسرانی که مستقیما وارد میدان‌های کارزار شده‌اند از مجاهدات جنگی مپلا حمایت میکنند .

اتحاد شوروی تاکنون درحدود ۴۰۰ کارشناس و مستشار نظامی برای کمک به مپلا به آنگولا فرستاده است و از کوبا ـ طبق گفته جرالد فورد رئیس جمهوری امریکا ـ ۶ هزار سرباز و درجه‌دار و افسر دوشادوش رزمندگان مپلا در جنگ برضد دشمنان «نهضت خلق» شرکت‌کرده‌اند.

در برابر پایمردی های‌موثر شوروی و کوبا و ممالک اروپای شرقی در حمایت از مپلا دو گروه ضد مارکسیستی «فنلا و اونیتا» نیز ازپشتیبانی مضایقه‌ناپذیر آمریکا (ازطریق جمهوری زئیر) و برخی دیگر از ممالک آفریقایی و حتی آفریقای جنوبی‌استفاده‌میکنند.

اشتیاق غیرقابل‌انکارشوروی به یافتن جای پای استراتژیکی وقلمرونفوذ درآفریقای‌باختری انگیزه‌ای است که نقش بسیار فعال روسها را در آنگولا توضیح میدهد . اما برای‌ایفای این نقش به وسیله شوروی محرک دیگری نیز وجود دارد که‌ازمباشرت دشمن‌آشتی‌ناپذیر آن ـ چین در حمایت ازگروه های ضد مارکسیستی آنگولا سرچشمه میگیرد . مسکو درواقع امیدوار است که قیمت بسط نفوذ خود را در غرب آفریقا تا حدود زیادی‌از پکن دریافت کند. بیهوده‌نیست که جمهوری خلق چین نیز لااقل تا مدتی از فرستادن‌پول و اسلحه برای گروههای‌فنلا و اونیتا دریغ نکرده‌است تا بزعم رهبران پکن با نفوذتجدید نظرطلبان روسی مبارزه کنند.

باوجود این شواهدی‌وجود دارد که حاکی از رخوت روزافزون چینی‌ها در رساندن کمک بگروههای ضدکمونیست آنگولاست.

احتمالا این توضیح میتواند قانع‌کننده باشد که شرکت فعالانه ارتش رسمی آفریقای جنوبی در جنگ داخلی‌آنگولا وکمک‌های ذیقیمتی‌که به‌اونیتا و مالا به فنلا میدهد ـ پکن را در وضعی قرار خواهدداد که قبول آن بدلیل سوء ظن علاج‌ناپذیر ناسیونالیست‌های سراسر قاره‌سیاه نسبت به‌تمام مظاهر سیاست‌آفریقای‌جنوبی‌ـ به‌غایت دشوار خواهد بود.

دخالت آفریقای جنوبی در جنگ آنگولا حقیقتی است که دیگر حتی از طرف سخنگویان رسمی خود این کشور نیز مورد انکار قرار نمی‌گیرد.

کشمکش سوق‌الجیشی

ثروت‌های عظیم‌کانی آنگولا از قبیل نفت و اقلام متعدد دیگری از مواداولیه گرانقیمت بدون شک دلیل اصلی دخالت اتحاد شوروی در این‌مستعمره سابق پرتغال نیست. آنچه که قبل ازهرچیز مورد علاقه شوروی است موضع جغرافیایی و سوق‌الجیشی آنگولاست که سواحل‌طولانی آن در امتداد اقیانوس اطلس قرار گرفته است و اتحاد شوروی که قبلا کامیابیهای خیره‌کننده‌ای در تحصیل‌پایگاه و قلمرو نفوذ در منطقه اقیانوس هند داشته اکنون امیدوار است که در اقیانوس اطلس نیز به امتیازهای استراتژیکی مشابهی دسترسی پیدا کند.

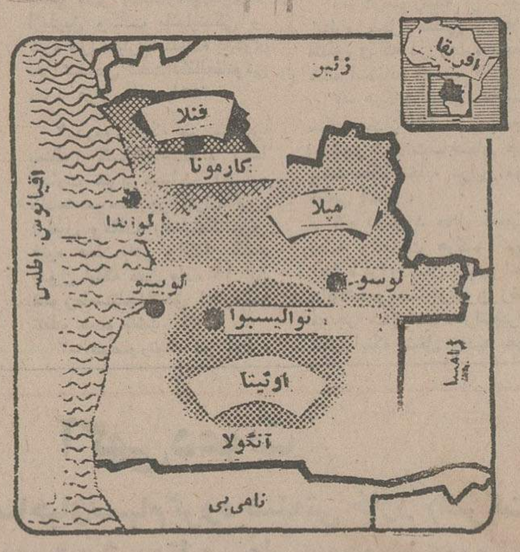

در نقشه مناطق تحت تسلط سه نهضت «مپلا» ، «فنلا» و«اونیتا» مشخص شده است.

تحول در مناسبات ترکیه و شوروی

تایمز مالی

توفیق کاسیگین به‌تدوین موافقت نامه‌یی باترکیه که بعنوان سندی در زمینه مناسبات دوستانه وهمکاری دوکشور امضاء شد، نشانه نوعی گسیختگی در بخش جنوب شرقی «ناتو» است. اعلامیه مشترکی که درپایان سفر نخست وزیر شوروی به‌آنکارا انتشار یافت ،مبین نقطه تحولی‌است درمناسبات گذشته بین ترکیه و شوروی که از لحاظ تاریخی « بد » توصیف میشد.

باوجود این ، ترس از شوروی ، هنوز هم به عنوان‌یک عامل مهم‌دراندیشه ترکیه باقی مانده وبه‌رغم کمکی که‌شوروی هابدین کشورکرده‌اندازجمله احداث یک‌مجتمع‌فولاد، ترک ها میداند که منافع واقعی‌شان درکجا نهفته است . روش ترکیه نسبت به شوروی علاوه براین که قسمتی از سیاست کلی دشمنی‌زدایی درسطح‌جهانی‌است ،همچنین اشاره صریحی است به آمریکائی ها تابرای گسترش مناسبات خود بامتحدانش‌در آنکارا کاری بکند .

این‌روش ،نشانه‌یی است از تیرشدن مناسبات بین متحدان «ناتو»که درتابستان سال پیش یعنی درزمانی‌که رژیم نظامی آتن سعی کرد پرزیدنت ماکاریوس را از حکومت قبرس ساقط کند، آغاز شد.ترک ها به قبرس حمله کردند ودر حدوددو پنجم این‌جزیره رابرای‌اقلیت ترکزبان آن ،تسخیرکردند. آنگاه یونان بخش نظامی «ناتو» راترک کرد. کنگره آمریکا تحویل‌اسلحه به‌ترکیه رامعلق گذارد ـ تحریمی که فقط قسمتی ازآن اکنون لغو شده است . ترکیه‌پایگاه های نظامی‌آمریکا درسرزمین خود را تعطیل کرد و نیز مدعی سهمی دردخایر معدنی زیر دریای اژه ،و در غرب جزیره های‌یونان شد. ازآن پس ، یک مسابقه تسلیحاتی آغاز شده است . یونان‌یک چهارم بودجه امسال خود را به امور دفاعی اختصاص میدهد وترک ها از رقیب نزدیک خود بازنمی مانند.

یونانی هابعنوان نتیجه‌یی ازمبارزه ۱۹۷۴ تشخیص دادندکه‌نمیتوانند به‌جزیره‌یی که دور از کرانه های آن هاست ولی به‌کرانه های ترکیه نزدیک است، اعمال نفوذکنند وفشارآورند.بدین ترتیب بود که آنها آمادگی خودرابرای‌قبول‌کنفدراسیون قبرس‌بجای جمهوری‌متحدی که بریتانیا در پایان حکومت استعماری خود برقبرس، در این جزیره تاسیس کرد ، اعلام داشتند . اما ترک ها خواستارمذاکره ومصالحه‌یی بین آنکارا وآتن هستند و مشکل کار این است که این یونانی هاهستند که منطقه اژه را در تصرف دارند و نمی خواهندکه غرورشان بیش از این هاخرد شود . آمادگی آنها برای‌مراجعه موضوع به دادگاه جهانی نخست موردحمایت‌ترک ها قرارگرفت ولی بعد ترکیه آنرا نادرست خواند .

اخطار اولیه

این تصویریک روی‌شادی بخش هم دارد : یونانی‌ها آمادگی خود را برای دست نخورده گذاردن تاسیسات «ناتو» درخاک‌خود اعلام کردند . و ترک ها باتوجه بدین امر که واشنگتن‌شرایط مالی آنها رابرای بازگشایی پایگاههای‌آمریکایی‌ممکن‌است بپذیرد آماده‌اند که پیمان دفاعی تازه‌یی‌با آمریکابندند.

اماچنین بنظر میرسد که هلموت اشمیت ، صداعظم آلمان غربی وقتی پیشنهاد کرد که سعی جمیلی برای کمک به یونان وآنکارا به یافتن راه‌حلی مورد توافق خواهد کرد زمینه خطرناکی رادرمناسبات ترکیه ویونان باآلمان غربی پدید آورد.

ثروت ونفوذ آلمان در بازار مشترک اروپا اطمینان میدهد که اشمیت میتواند ـ هر دوکشور رابه شنیدن پیشنهادهای خود وادارکند. ولی درهرحال بنظر نمیرسد که مساعی اشمیت به جایی برسد مگرآن که یونانی هاو ترک ها از او حمایت کنند. اوبتهائی قادرنیست که‌شکاف موجود در«ناتو» راپرکند ، مگرآنکه آمریکا سیاستی مساعد دراین منطقه درپیش گیرد ـ سیاستی که هم‌ترکیه وهم یونان آن رابپذیرند . گفتنی است که در این هر دوکشور ،نارضایی شدیدی نسبت به واشنگتن ، درسطح ملی دامن زده میشود.

چه کسی رئیس «سیا» در آتن را کشت؟

واشنگتن پست

تناقض وابهام‌خبر های‌دولتی یونان در مورد قتل رابرت ولش ، عضو بلند پایه «سیا» دریونان‌نشانه حساسیت‌فزاینده دولت یونان در این مورد است . مرگ ولش در آتن بر تمام بحث‌های عمومی تسلط یافت و مطبوعات آتن پرشد از شایعه هایی در باره هویت و انگیزه قاتلان وی ، اما ده ساعتی پس از انتشار نخستین شایعه ها ، سانسور شدیدی در این زمینه بر مطبوعات‌آتن تحمیل شدکه از هنگام‌بازگشت دمکراسی به یونان یعنی از۱۸ ماه پیش تاکنون بی سابقه است .

این اقدام دولت اندکی‌پیش از شیوع این حدس صورت گرفت که قتل ولش بوسیله گروه های افراطی و به خاطر هراسان کردن کنستانتین کارامانلیس ، سازمان یافته است . آنگاه گفته شد که پلیس به خانه های تعدادی از «آنارشیست ها» ،«افراطی های چپگرا» و قبرسی های یونانی حمله برده است . اما این اقدام پلیس هم کلیدی یارد پایی برای‌دستگیری عاملان‌قتل بدست نداد .

یک مقام پلیس ، در پاسخ یک روزنامه‌نگار یونانی گفت که :«در این‌زمینه هیچ‌پیشرفتی حاصل نشده است» .

ولش ٤٦ ساله که در آتن ریاست مقر «سیا» را بر عهده داشت ، یکی‌از ۷ عضو سیا در یونان بود که نام های آنها نشان آنها و شماره تلفن های آنها به تازگی در مطبوعات آتن چاپ شد . ولش سه‌شنبه شب پیش‌درخارج از خانه‌اش، در حین «خدمت حرفه‌یی»خود کشته شد .

طی دوساله گذشته عده‌ای‌از شاغلان سفارت آمریکا مورد حمله هایی پنهانی از قبیل‌بمب گذاری‌دراتومبیل هایشان قرار گرفته‌اند . اما هیچ دیپلمات آمریکائی در این حادثه هاکه انعکاسی از احساسات ضد امریکایی خاصه ضد سیا بود، کشته نشده بود ـ احساساتی که در نتیجه حمایت آمریکا از دولتی که هفت سال بریونان تسلط مستبدانه داشت ،پارور شده بود .

علاوه بر این از زمان آغاز جنگ های داخلی در یونان همیشه «سیا» در اموریونان دخالت فراوانی داشته ، ونیز به سازمان اطلاعات مرکزی یونان کمک میکرده، وبطوری که گفته شده بین این سازمان و «سیا» تماس های نزدیکی برقرار بود که در جریان هفت ساله تسلط استبداد نظامی بر یونان ادامه داشته است .

مطبوعات یونان از بیان این موضوع که قتل ولش بوسیله یونانی‌ها صورت‌نگرفته سخت به زحمت افتاده‌اند . پارسی ازروزنامه‌ها اظهارداشته‌اندکه این قتل را ترک‌ها دشمنان دیرینه یونانی‌هامرتکب شده‌اند و روزنامه های‌دیگر نوشته‌اند که ولش قربانی یک مبارزه جاسوسی و ضد جاسوسی شده است . حتی «کاتمرینی» بهترین روزنامه یونان به نحو قاطعی نوشته است که ولش‌را آمریکایی ها کشته‌اند .

ولش در دهه ۵۰ ، باهویت دیگری ، در آتن بسر میبردو در سال های بین ۱۹۶۰ تا ۱۹۶٤ در قبرس بود او پیش

بقیه درصفحه ۸

پیرامون کنگره جام تخت جمشید

دیروز، روز پایان عمر جام سوم بود و امروز، جام چهارم میخواهد جان بگیرد. از روز دهم دیماه ، بفاصله‌ی یکماه همه‌ی نقل و انتقالات انجام میشود و دراین فرصت باشگاهها چهره‌ی تیم فوتبال خود را میسازند تا با یکترکیب احتمالا نو بمیدان جام چهارم پا بگذارند.

چند سال است که در این فصل و در این روزها باشگاه ها، به تکاپو می‌افتند که بر قدرت خود از راه خریدبازیکنان بزرگ و سرشناس بیفزایند. قدیمها این کارها در خفامیشد وسرپوش آماتوریسم، ترمزی بود تاکه بی‌پروا چنین نقل و انتقالات حرفه‌یی گونه صورت نگیرد . گاه یکی دوتا، ازاین باشگاه به آن باشگاه میرفتند وپیه نیشخندها و طعنه‌ها را بخاطر چند صد تومانی بتن میمالیدند .

اما حالا خیلی فرق کرده است . توی راهروهای فدراسیون فوتبال که قدم میگذاری یاد جمعه بازارها و یکشنبه‌بازارها میافتی که هرکس متاعی میفروشد یا میخواهد متاعی بخرد. بازیکنانی‌که‌خودشان اندرکار فروش‌خویش‌اند، مثل بازار برده فروشها چوب مزایده را بالا میبرند وپائین می‌آورند وعده‌یی که برای خرید آمده‌اند بادسته چکهای سفید که معلوم نیست چقدر در حساب دارند؟ یا باکیسه‌های ورم‌کرده که نمیشود تخمین‌زد چقدر اسکناس در آنست‌برای خرید مستقیما با بازیکنان جانه میزنند. راستی که چندش‌آور است. از روزیکه مسابقات جام سوم تمام شد تا روزیکه زمان نقل وانتقالات تمام شود، وضع همین است . آنقدر وضع ناراحت کننده است که بدستور دبیر فدراسیون فوتبال، در راهرو را بروی این بازیکنان وخریدارانشان بسته‌اند.

وضع روزبروز هم از این بدتر میشود. سال دیگرشاید خیلی‌ها پیدا بشوند که یک چهارپایه زیر پایشان بگذارند، از آن بالا بروند و از این دست، مثل دلالها، یکی را بخرند و بدیگری بفروشند. چشممان روشن !.

فوتبال حرفه‌ای شده‌ی نیمبندی که داریم این بساطرا پیش آورده است . دیگر هیچ باشگاهی به فکر سازندگی نیست. چرا بسازد تادیگران، حتی بدون یک بارک‌الله،دست پرورده‌ی او را ببرند وکمیته قضایی هم وقتی میان قضیه را میگیرد ولطف میکند، به عوض جوانی که در یک باشگاه بارور شده، چندتا توپ پایکی دوسه هزار تومان دستخوش میگیرد و به تیم سازنده میدهد ؟

همه ساختن را کنار گذارده‌اند . پرسپولیس که روزگاری آمد ویک خیل از جوانها را برای تمرین فرا خواند ، آن برنامه رابوسید وکنار گذاشت . تاج که روزی بود که دهها تیم جوان داشت، ازآن کار ـ که راهی طولانی پیمودن‌بود دست شست.

بانک ملی، راه‌آهن وتیمهایی مثل آنها که بار فوتبال تهران را بدوش میکشیدند وهرسال چند بازیکن هم به این وآن میدادند و ککشان هم نمیگزید، حالا خودشان از نداری مینالند وگردن غم کج کرده‌اند که هرچه دارند به یغمامیرود و کسی بدادشان نمیرسد. فریاد مربی بانک ملی از همه‌بلندتر است.

فریادهای عصیان

اگر به پچ‌وپچها وزمزمه‌ها و حتی فریادها که نشان یک عصیان ودرد تازه در فوتبال ما است گوش فرا بدهی سئوالهای بسیاری درمی‌یابی . سئوالهایی که باید کنگره جام سوم برای آنها پاسخی بیابد و راه‌حل‌مناسبی‌برا آنهابجوید.

سئوالها اینست :

ـ باشگاههای سازنده را چه کسی باید حمایت کند؟چرا آنها را که میسازند واز هیچ ، بدامن پرورش خودمیگیرند، وقتی که سرشناس میشوند و به مرزبهره‌برداری میرسند باید مفت و مجانی از دست بدهند؟

ـ بازیکنی که قرار دادش تمام شده‌وبدبدو امضای‌قرارداد دهها هزار تومان پول گرفته، وقت رفتن، آن موقع که مقررات میگوید او آزاد است، چرابی‌هیچ خداحافظی میرود وچرا مستقیما با باشگاه دیگرتماس میگیرد و چرا نباید بابت آن پول اولیه چیزی به‌باشگاه سابق او داده شود ؟

ـ اصولا چرا باشگاهها نباید برای خرید و فروش بازیکن خود، راسا طرف گفتگو باشند ؟

ـ آیا این وضع بلبشو که هر بازیکن بمخودش نرخی میگذارد وهرباشگاه، بی‌رعایت هیچ حد ومرزی در کیسه‌ی خود را میگشاید به صلاح فوتبال ما است؟

ـ باشگاهها که از سازندگان واقعی فوتبال‌اند وبظاهر درآمدشان بالا رفته، با این سیر صعودی عجیب و غریب که برای خرید وفروش بازیکن میشود، قادرند که برسرپا بایستند، زمین اختصاصی داشته باشند؛ خرج اداره‌ی تیم خود را کنار بگذارند و برای گسترش فوتبال و تیم جوانان خود، ته مانده‌یی هم داشته باشند؟

ـ راستی برای تشکیل تیم جوانان باشگاههای جام تخت جمشید چه فکری شده است و چه شوقی بدین کار پایه نشان داده میشود ؟

مجسمه‌های زینتی

★ از این سئوالها بسیار است که لابد خیلی ازباشگاه ها ، مربیان تیمها وبازیکنان دهها نوع متنوع از آنرا درذهن خود دارند، اما حیف و صد حیف که روز شنبه، وقتیکه کنگره یک روزه‌ی! جام سوم، تشکیل میشود، روسای‌بی‌خبر باشگاهها واحتمالا نمایندگان بی‌خبرتر از آنها که مثل‌مجسمه های زینتی به‌گرد میز می‌نشینند، فقط گاهی سر تکان‌میدهند و بی‌هیچ تصمیم قبلی، یا پیشنهاد و اعتراضی ، به هرچه‌از پیش روبرویشان نهاده شده، بله میگویند ورضایت‌میدهند. این را سال پیش در کنگره جام دوم دیدیم و خدا کند که امسال آنطور نباشد . بازهم حرفهایی هست‌که‌میماندبرای‌بعد.

والیبال جام پاسارگاد

تهرانجوان ۰ـ۳ به هما باخت

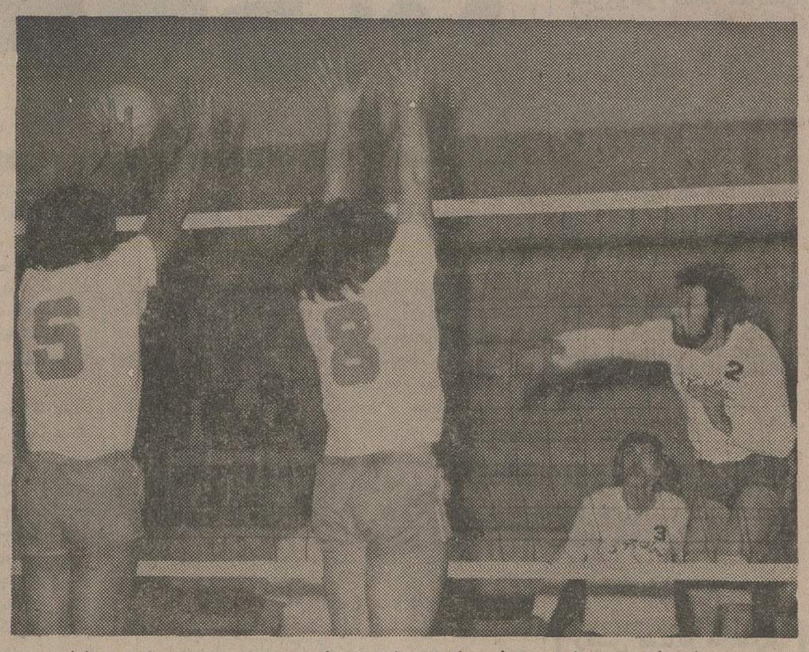

حسین تهرانی کاپیتن تهران جوان میکوشد تا توپ را از دفاع مصطفی ابهری (۸) و جمشید قدیری (۵) یاران هما بگذراند .

● با انجام دیدار هما ـ تهرانجوان ، مسابقات هفته چهاردهم والیبال جام‌پاسارگاد به پایان برده شد . ضمن اینکه دخانیات‌همچنان درصدر جدول‌نشسته‌است‌و پرسپولیس بدنبالش پیش می‌آید .

دخانیات با یک پیروزی‌آرام در شیراز موقعیت خود را در صدر همچنان حفظ کرد، در حالی که پرسپولیس نایب پیشاهنگ ضمن پیروزی ۰ـ۳ برپاس رضائیه ، زحمت بسیار برای شکست حریف متحمل شد .

دیشب آخرین بازی هفته چهاردهم بین‌تهرانجوان وهما در سالن شماره۲ نصیری سه گیم بطول انجامید که هما ۰ـ۳ به پیروزی رسید .

هما گیمهای اول و دوم را ۷ـ۱۵ و ۷ـ۱۵ برد ، آنهم در شرایطی که بازی‌تب وتابی آنچنان دلپذیر نداشت ولی بایستی به این نکته هم اشاره کرد که تهرانجوان ضمن‌باخت تلاش داشت تیمی مقاوم باشد و در برخی موارد موفق هم بود .

در گیم سوم کیفیت کارشکلی دیگر بخود گرفت و تهران ـ جوان در قالب حریفی‌سر ـ سخت هما را بشدت به زحمت انداخت و حتی در حساب ۱۴ـ۱۵ از حریف جلو هم افتاد ولی بالاخره هما گیم را با حساب ۱۹ ـ۲۱ برد و در مجموع نیز به پیروزی ۰ـ۳ رسید .

در جمع‌همائیها محمودمحب بهتر نشان داد و چهره‌ای پر ثمر داشت ، ضمن اینکه در سوی‌دیگرمیدان حسین‌تهرانی کاپیتن پرسابقه تهرانجوان شکلی جالب توجه نشان داد.

قضاوت بازی را محمد باقر زاده(سداور) و قدرت‌اله رحمتی انجام دادندکه بخوبی از عهده این کار برآمدند.

هما طول بازی از جمیس‌ـ پارسیان (کاپیتن) ، اسماعیل حبیبی ، اصغر رزاقی،مصطفی ابهری ، محمود محب،جمشید قدیری سود میبرد و یاران تهرانجوان حسین تهرانی (کاپیتن) ،ناصر نظافت‌دوست، حمید ابن تراب ، داود می‌ـ آباد ، ابراهیم بابائی ،عبداله محمد بنی ، بودند .

دیدارهای روز پانزدهم

پیشتاز ، این هفته در پایتخت به مصاف ذوب‌آهن اصفهان میرود و این میتواند یکی از سخت‌ترین دیدارها دخانیات برابر حریفان شهرستانی خود باشد .

پیکار رفت ایندو در اصفهان پرتب‌وتاب و همراه بارقابتی داغ بود که عاقبت دخانیات بابیروزی ۱۲ـ۱۵ درگیم پنجم بازی را ۲ـ۳ برد .

حریف ذوب‌آهن در تهران، اگرچه پیشاهنگ جام است ، ولی تیم اصفهان خاطره‌ای بزرگ و شیرین از پایتخت دارد که‌پیروزی برپرسپولیس است و همین سبب میگردد ، دخانیات درمصاف‌برابر این حریف ، با اعتماد واستواری فراوان عمل کند.

دیوار دفاعی استوار دخانیات روی تور ، مسئله دشواری است که ذوب‌آهن پیشاپیش به مقابله با آن می اندیشد و این درحالی میباشد که برای‌مهارقدرت کوبندگی یاران دخانیات هم بایستی راهی بیاندیشد .

با حساب اینکه « ذوب‌آهن » در روزهای خوبش تیمی هماهنگ و سربلند بوده که در تمام جناح کاری چشم‌گیر داشته است .

دریای تور ، تیم اصفهانی بیش‌از همه به دومهره آشنایش ماشاالله فرخ‌منش و حسن حسینی چشم دارد و درکنار اینها رنجبر و حق‌شناس . ودر سوی‌دخانیات، چایچی ، پرتوی ، آخشین ، گوگانی اسپکرهائی پرتوانند .

پس از دخانیات ـ ذوب‌آهن نگاهها به پیکار تاج ـ راه‌آهن در مشهد است ، تاج بازی رفت رادر تهران باسختی ۲ـ۳ برده بهمین دلیل ، آسوده خاطر در خانه حریف بمیدان نمی رود .

راه‌آهنی‌ها در زمین خود همیشه بزرگان را آزار داده‌اند ، پرسپولیس و دخانیات پیکار در مشهدراباد‌شواری بسیار بابیروزی به آخر برده‌اند .

جدال تاج ـ راه‌آهن درتهران گرم و جذب کننده بود ومیتوان انتظار داشت ، حرارت بیشتری از مصاف دو حریف را درمشهد دید .

پرسپولیس در تهران با تهرانجوان بازی دارد و نایب پیشاهنگ بایک احساس امنیت به‌میدان دیدار با این حریف‌میرود. ولی با اینحال بایستی‌بیادداشت ، تهرانجوان‌هم قادر است تیمی سرسخت باشد و گیم گرفتنش از دخانیات دلیلی‌براین مسئله‌بحساب آید .

دررضائیه دو « پاس » جدال می‌کنند ، اندیشه پیروزی برای پاس رضائیه دشوار نیست ، ضمن اینکه بازی اول ایندو در همدان را «رضائیه » ۲ـ۳ برد و با حساب اینکه حالا کیفیتی‌موفق‌تروکوبنده‌تر از روزهای نخست جام یافته‌است.

اهواز : میزبان آبگینه قزوین است و شیراز برای دیدار با هما به تهران می‌آید ، اهواز و شیراز هردو دربازی نخست‌برابر این حریفان ۰ـ۳ باخته‌اند .

برنامه بازیهای هفته پانزدهم

شنبه۱۳دی : ●پاس‌رضائیه ـ پاس همدان (۵ر۵ بعدازظهر ـ رضائیه) ● راه‌آهن مشهد ـ تاج تهران (۵ر۵ بعدازظهر ـ مشهد) ● گمرک اهواز ـ آبگینه قزوین (۵ر۵بعدازظهر ـ اهواز) ● هماتهران ـ شیراز (۵ر۵ بعداز ظهر ـ تهران) .

دوشنبه ۱۵ دی : ● دخانیات تهران . ذوب‌آهن اصفهان (۵ر۵ بعدازظهرتهران) .

چهارشنبه ۱۷ دی : ● پرسپولیس ـ تهرانجوان (۵ر۵ بعدازظهر ـ تهران) .

چهارمین روز پینک پنک قهرمانی باشگاهها

چهارمین روز مسابقه های تنیس روی میز قهرمانی باشگاه های ایران با پیروزی پسران تاج ،پرسپولیس، برق، ایران‌نوین ، بانک‌ملی ، دارائی (۲برد) و دژبان سپری گردید ، و در گروه دختران ، مسابقه‌ای صورت نگرفت .

نتایج‌بازیهای تیمی دیروز که در سالن پینگ‌پنگ امجدیه انجام پذیرفت ، بشرح زیر اعلام شد : تاج۵ـ اسپورت صفر ، پرسپولیس ۵ـ بانک سپه ۱ ، برق۵ـ دخانیات ۲، ایران نوین ۵ـ فروهی صفر ، بانک ملی ۵ـ تهران صفر ، دارایی ۵ـ تهران جوان ۱ ،دژبان ۵ـ شرق ۱ ، دارائی ۵ـ رضی صفر .

مجله دنیای ورزش
روزهای شنبه
هر هفته منتشر میشود

اطلاعیه
دومین سری
کلاسهای تک درس ششم ریاضی و طبیعی
گروه فرهنگی جاویدان
از اول بهمن ماه ۱۳۵۴ باهکاری کادر جاویدان تشکیل میشود
داوطلبان، با ارائه دو قطعه عکس میتوانند ثبت نام نمایند.
نشانی: شاهرضا ـ اول خیابان صبای شمالی ـ تلفن ۶۶۵۵۳۷
سلسبیل ـ چهارراه وثوق ـ تلفن ۹۵۵۴۶۳

گروه فرهنگی دکتر هشترودی
برای کلاسهای تک درس
(ششم ریاضی وطبیعی وادبی) ثبت نام مینماید
میدان کاخ دبیرستان دکتر هشترودی تلفنهای ۶۶۲۲۱۲ ـ ۴۸۲۱۸

کلاسهای انگلیسی شباهنگ
Sh.E.C.
برای کلاسهای زیر ثبت‌نام می‌کند.
* تافل — برای دانشجویانی که در امتحان اعزام بخارج قبول شده‌اند.
* اعزام بخارج ۶۰ ساعته — (هفته‌ای ۶ ساعت) برای معدل‌های‌انگلیسی‌کتبی بین ۱۰ و۱۳ در ششم متوسطه و یامجموع نمرات امتحان اعزام بین ۴۰ و ۴۸
* اعزام بخارج ۹۰ساعته — (هفته‌ای ۹ ساعت) برای معدل‌های انگلیسی کتبی بین ۷و۱۰ درششم متوسطه ویامجموع نمرات امتحان اعزام بین ۳۰ و۴۰
* اعزام بخارج ۱۲۰ ساعته — (هفته‌ای ۱۲ساعت) برای دانش‌آموزهای خیلی ضعیف .
شروع کلاس‌ها ۱۳ و ۱۴ دیماه نشانی:
کلاسهای انگلیسی شباهنگ ـ انتهای خیابان کندی نرسیده بمیدان کندی
تلفن ۹۲۹۶۹۴

آگهی مناقصه شماره ۱۷ر۵۴
قسمت نشت و صنعت نیشکر هفت‌تپه وابسته به‌وزارت کشاورزی و منابع طبیعی ۱۹ قلم لوله‌های بدون درزموردنیاز خودرا بصورت تحویل در بندرخرمشهر از طریق‌مناقصه‌خریداری مینماید .
داوطلبین شرکت درمناقصه‌میتوانند همه روزه از تاریخ انتشار آگهی در ساعات ۷ الی ۱۲ صبح و ۱الی ۴ بعدازظهر به اداره ماتریل قسمت واقع درهفت‌تپه خوزستان ویادفتر خرید قسمت کشت و صنعت نیشکر هفت‌تپه واقع درساختمان مرکزی سازمان آب و برق خوزستان دراهواز وهمچنین دفتر قسمت واقع در طبقه ششم ساختمان امور شیرو گوشت (جنب سازمان جنگلبانی) روبروی کاخ جدید وزارت کشاورزی ومنابع‌طبیعی در بلوار الیزابت درتهران‌مراجعه‌وبرگ شرایط را دریافت دارند . پیشنهادات باید حداکثر تاساعت ۹ صبح روز ۲۲ر۱۱ر۵۴ در ازاء رسید تسلیم‌دائره پست قسمت کشت و صنعت هفت‌تپه گردیده و طوری با پست سفارشی ارسال شود که تاوقت تعیین شده بدائره پست قسمت واصل گردد .
کلیه پیشنهادات رسیده درساعت ۱۰ صبح همان روز دراطاق کنفرانس مرکزی قسمت واقع درمحوطه صنعتی بازوقرائت خواهد شد.حضورپیشنهاد‌ـ دهندگان درجلسه آزاد است . قسمت کشت وصنعت نیشکر هفت تپه در رد کلیه ویاقبول هریك از پیشنهادات مختار می‌باشد .
قسمت کشت وصنعت نیشکر هفت تپه
آ‌ـ۴۰۷۲۱ م‌الف ۲۰۵۵۴

آگهی دعوت جهت واگذاری
دراجرای ماده ۱۶ قانون‌برق‌ایران ۳ قطعه زمین بمشخصات زیر جهت احداث پست ترانسفورماتور ازطرف شرکت برق‌منطقه‌ای انتخاب گردیده‌که بلحاظ آنکه هویت ونشانی مالکین آنها معلوم نیست،لذابدین‌وسیله‌مراتب اعلام وازمالکین سه قطعه‌زمین‌بشرح ذیل دعوت بعمل‌می‌آید که ظرف‌مدت یك‌هفته پس از نشر این آگهی‌جهت مذاکره درمورد واگذاری سه قطعه زمین مورد نیاز بادردست داشتن سند مالکیت به‌قسمت اراضی این شرکت واقع درساختمان مرکزی میدان ژاله مراجعه فرمایند .
۱ـ یك قطعه زمین‌بابعاد۷۰ر۹ × ۵ر۵ متر واقع درخیابان خاوران خیابان ده متری سادات جبهه شرقی خیابان بفاصله ۳۰ر۲۸ متر از ابتدای‌کوچه صاحب الزمان بطرف شمال جزئی از زمین غیرمحصور .
۲ـ یك قطعه زمین بابعاد۲۰ر۱۲ × ۵ر۴ متر واقع در خیابان‌حسینی کوه‌خرسندی جبهه شمالی‌کوچه‌مقابل‌خیابان درویش جزئی اززمین غیر محصور .
۳ـ یك قطعه زمین بابعاد ۸ × ۶ متر واقع‌درخیابان جردن جبهه غربی خیابان بفاصله ۵ر۳۸ متر از ابتدای خیابان بیست ویکم بطرف جنوب‌جاده اززمین غیر محصور .
م‌الف ۲۰۵۴۴ شرکت برق منطقه‌ای تهران

PEPSI
اتومبیل کلوپ شاهنشاهی
مسابقه اتومبیلرانی (رالی دورشمال)
۱۸ ـ ۱۹ دی ۱۳۵۴
شروع ساعت ۱۲ ظهر ۱۸ دی از کارخانه پپسی‌کولا با همکاری پپسی‌کولاو استریوچنك
محل ثبت نام ـ استریوچنك خیابان سنائی‌شماره ۱۰۶ تلفن ۸۳۴۷۹۶
اتومبیل کلوپ شاهنشاهی خیابان ورزش شماره ۳۷ تلفن ۵ـ۳۱۹۰۴۱ ۱ـ۲

اطلاعات
نشریه‌ایرانیان‌مقیم‌خارج‌ازکشور
ایرانیان مقیم خارج از کشور از طریق اطلاعات هوائی‌درجریان اخبارورویدادهای کشورمان ایران قرار میگیرند و مشتاقانه این نشریه پرخبر و پرمطلب را مطالعه میکنند
شماهم اطلاعات هوائی را برای دوستان‌و دستگان خود آبونه شوید
تلفن آبونمان ۳۱۱۰۷۱ ـ ۳۱۱۰۸۱

۶ میلیون ریال
وام پس انداز مسکن
وام پس انداز مسکن بانک رفاه کارگران به ۶ میلیون ریال افزایش یافت
شما میتوانید براساس مقررات جدید از بانك رفاه کارگران تا ۶ میلیون ریال وام پس‌انداز مسکن دریافت نمائید .
وباقساط ۱۵ ساله بپردازید
مزایای‌حساب پس‌انداز بانك‌رفاه‌کارگران قابل انتقال به همسر ـ فرزند ـ پدر ـ مادر ـ برادر و خواهر شماست.

ارُخت بیدی، نیکردی؟!

تفصیل تقلب بزرگ و اردکنندگان اتومبیل را در روزنامه خواندید. خلاصه ماجرا اینکه وارد کنندگان محترم، چندتایی اتومبیل با فاکتور ساختگی از مرز عبور میدادند و براساس همین فاکتورها که قیمت اتومبیل را خیلی بیشتر از ارزش واقعی آن نشان میداد، از مرکز بررسی قیمتها «قیمت فروش» میگرفتند. بعد هم مطابق همین نرخ اعلام شده رسمی، اتومبیلهایی را که با فاکتور معمولی وارد میکردند، بین بیست تا هفتاد هزار تومان گرانتر میفروختند.

منابع مطلع میگویند وارد کنندگان اتومبیل ازین رهگذر دست کم صد میلیون تومان به جیب زده‌اند، ولی من تصور نمیکنم چنین رقمی با این سهولت از گلوی آنها پائین رفته و طی چندین سال کسی متوجه نیرنگشان نشده باشد. انسان باید خیلی ساده لوح و خوشباور و پرت از مرحله باشد که قبول کند یک همچو ماجرایی، سالها در منتهای اختفا جریان داشته است و وارد کنندگان اتومبیل سر مامورین را شیره میمالیده و لقمه‌یی چنین بزرگ و اشتها برانگیز رابتنهایی میخورده‌اند، بی‌آنکه کسی ظن‌بد درحق‌ایشان حاصل کند.

پارسال، در بحبوحه بارندگی و سرما، زنی که او را کم‌وبیش میشناختم و میدانستم در یک خانواده فقیر نقش مادر را ایفا میکند به من مراجعه کرد. خیلی پریشان و مریض احوال بود. معلوم شد براثر بارندگی مداوم، قسمتی از سقف اتاقشان فرو ریخته و آب همه زندگی آنها رادرمیان گرفته است. پدر خانواده که کارگر نجاری است گچ و آهکی فراهم آورده و دست بکار میشود تاسوراخ را ببندد ولی مامور دستگاه مربوطه مثل آنکه مویش را آتش زده باشند بالای سرشان سبز شده و تهدید میکند درصورتی که بدون‌جواز دست به گچ اتاق بزنند، قانون پوستشان را خواهد کند. من به شخصی که میتوانست درین قسمت کمکی بکند متوسل شدم. اوگفت

احمد احرار

چند نفر آدم نیکوکار اعتباری به اختیار من گذارده‌اند که عنداللزوم صرف کارهای خیریه بکنم. به فلان معمار میگویم صبح فردامصالح بریزد و از همین محل برایشان یک سقف‌تازه بزند. گفتم جواز را چه باید کرد؟ گفت جواز لازم نیست، میسپارم که مامورین‌ندیدمبگیرند! البته این‌کار خیر با همت و مراقبت دوستما صورت گرفت و ثواب آنهم به پایش نوشته شد. ولی مقصود من اینست که اگر قرار بر «دیدن» باشد، هیچکس نمیتواند دورازچشم مامورین حتی گچ اتاقش را عوض کند. اما وقتی قرار شد «نادیده بگیرند» شما میتوانید در وسط میدان توپخانه یک برج بیست‌مرتبه بسازید و مطمئن باشید کسی نخواهد گفت عموجان، بیلت بچند؟!

مردکی به رحمت خدا میرود و خانه‌یی به‌اندازه یک غربال برای اولادش برجای میگذارد. ورثه پدرمرده بایدهفت کفش آهنین پاره کنند و هفت عصای آهنین در دستشان بشکند و هفتاد مرتبه کارشناس‌ببرند و مساحی کنند و دم این را ببینند و دل آن را بجویند تا بالاخره ورقه حصروراثت‌دستشان‌را بگیرد و فلان دستگاه تصدیق کند خانه موروثی متعلق به فلان کور و فلان کچل است. اما بیخ گوش همین دستگاه، از نوک کوه تا قعر رودخانه ودشت‌ودمن را بردندوخوردند و دور لبهایشان را نیز لیسیدند، تازه وقتی فریاد «بگیر، بگیر» برخاست که نه‌تنها از اراضی دایر و بایر، بلکه از مسیل‌ها هم‌اثری باقی نمانده بود.

یکی از وارد کنندگان اتومبیل که‌اسمش در لیست تقلب کنندگان آمده بود، نماینده‌یک کمپانی معروف ژاپنی است. ملت ژاپن به شرافت و درستکاری خیلی اهمیت میدهد. کسانی که به کشورهای خارج سفر کرده‌اند میدانند در اغلب کشورها به مسافران‌خارجی اجناس معاف‌از مالیات«تاکس‌فری» میفروشند، ولی بخاطر آنکه مطمئن شوند اجناس‌فروخته شده از کشور خارج میشود، بعد از آنکه مسافر تعرفه مخصوص را در گمرک ارائه داد و ماموران گمرک خروج جنس را از کشور گواهی کردند، مابه‌التفاوت قیمت را فروشنده کالا به آدرس مسافر حواله میکند. فقط معدودی فروشگاهها و مغازه‌ها اجازه دارند به مشتریان شناخته شده و قابل‌اعتماد خارجی جنس بدون «تاکس» بفروشند و فی‌المجلس مابه‌التفاوت قیمت را محاسبه‌کنند، بشرط آنکه مسافر در موقع خروج ازکشور برگ خرید را به گمرک بدهد. اما در ژاپن، فروشگاههای متعددی، به مشتریان خارجی اجناس «بدون‌تاکس» میفروشند. این نکته در سفر توکیو نظر مرا جلب کرد و از دوستی که مقیم آنجاست پرسیدم: باوجود اینهمه فروشگاههای «تاکس‌فری» آیا امکان آن‌نیست که اشخاص متقلب، جنس بدون‌تاکس را قاچاقی وارد بازار کنند؟

دوستم گفت: دولت ژاپن آنقدر از شرافت ملت خود مطمئن‌است که هرگزاحتمال نمیدهد یک ژاپنی دست به چنین عملی بزند و عملا به ملت و کشور خود خیانت کند. این حرف هم برای ما تعجب‌آور است، هم برای بسیاری از ملل پیش‌افتاده که امروز سرمشق اخلاق اجتماعی و اقتصادی ما محسوب می‌شوند. ولی واقعا ژاپنی‌ها اینچنینند.

وقتی در توکیو «مترو» ساخته میشد، دولت ژاپن لایحه‌یی درباره تشکیلات اداری «مترو» به مجلس برد که در آن گماردن‌عده‌یی مامور «کنترل» در مترو ـ مثل همه‌جای دنیا ـ پیش‌بینی شده بود. این ماده مخالفت‌شدیدی در داخل پارلمان و همینطور در احزاب و مطبوعات ژاپن برانگیخت و مخالفان عقیده داشتند گماردن مامور کنترل، منافی حیثیت ملت ژاپن و حاکی ازین است که دولت لازم میداند برای جلوگیری از تقلب، ماموربالای سر مردم بگذارد!

با این سابقه ذهنی، من انتظار نداشتم نام نماینده یک اتومبیل معروف ژاپنی را جزو لیست دغلبازهایی ببینم که از طریق تقلب مشغول سوء استفاده بوده‌وکلاه سرمشتریان خود میگذاشته‌اند. اما بعد، یاد حکایت آن مرد لر افتادم که گفت: «شوومه بید، بومو نه‌بید، فلان‌ولد بید، خت‌بیدی‌نیکردی»؟! آخر معروف است که لری در یک شب مهتابی‌وارد شهری شد. همانطور که از پی یافتن جایی برای خوابیدن در کوچه‌ها پرسه‌میزد، چشمش به‌در نیمه‌بازی افتاد. درراگشود و به دالانی رسید. در گوشه دالان پلکانی بودکه به بام خانه میرفت. لر پلکان را گرفت و بالا رفت. بالای بام، کدبانوی خانه، فارغ ازهمه جا. نیمه عریان بر بستر خفته و باصطلاح «حمام مهتاب» گرفته بود. لر نتوانست عنان هوس را نگاهدارد. هجوم برد و با زن‌بیگانه درآمیخت. زن فریاد برداشت و کمک‌طلبید. همسایگان ریختند و مردک را دست‌وپا بسته نزد حاکم بردند. حاکم گفت: خانه خراب، این‌چه دسته گلی بود به‌آب دادی لرجواب داد: ای‌خان، به سرخت، شومه‌بید، بومو نه‌بید، تن دله‌بید.. ارخت‌بیدی نیکردی؟! یعنی ای‌خان، به سر خودت، شب مهتاب بود، بام‌خلوت‌بود، بدن‌عریان «ولو» بوده اگر خودت بودی نمیکردی؟

چهل سال قبل در همین روز

تشریف فرمائی والاحضرت ولایتعهد به‌دانشکده حقوق

بعدازظهرامروز والاحضرت همایون ولایتعهد به دانشکده حقوق‌وعلوم سیاسی‌تشریف‌فرما شدند و از طرف آقای حکمت وزیر معارف، آقای دهخدا رئیس دانشکده و آقایان‌اساتید مورد استقبال قرار گرفتند. والاحضرت همایون ولایتعهد پس از ابراز تفقد نسبت به آقایان اساتید، از کلاسهاو تالار قرائتخانه‌دانشکده حقوق بازدید وخطابه دانشجویان فرمایشاتی ایراد فرمودند.

والاحضرت همایون ولایتعهد برای بازدید کلاس دوم دانشکده حقوق تشریف‌فرما میشوند. آقایان حکمت وزیر معارف، دهخدارئیس دانشکده حقوق و دکتر شایگان معاون دانشکده افتخار ملازمت دارند.

کنفرانس روسای کارخانجات

برای توسعه کارهای‌صناعتی وامورات مربوط به‌کارخانجات قند، اخیرا تمام روسای کارخانجات قند ایران بمرکز وارد و در جلساتی که‌تشکیل میدهند مسائل لازمه مربوطه‌را مطرح نموده و مورد شور و مداقه قرار می‌دهند تاوسائل پیشرفت و توسعه کار را بدینوسیله فراهم سازند.

رئیس صنایع مازندران

آقای‌کاظم‌سیاح رئیس‌کارخانه قند شاهی‌وکارخانجات شیرگاه اخیرا از طرف اداره کل‌صناعت بسمت ریاست صنایع‌مازندران منصوب شده‌اند.

اعدام یکی از اشرار

ازاصفهان اطلاع میدهند: یکنفر امنیه که‌سال قبل بااشرار همدست گردیده و در دیوان حرب به اعدام محکوم شده‌بود دیروز ساعت ده‌صبح در قریه تیرون فریدن اعدام گردید.

محکومیت اسعاری

ابراهیم بنژامین فرزندبنیامین تاجر اهل اصفهان مقیم طهران در تاریخ ۲۰ر۲ر۱۳۱۴ اجناسی ازایران خارج و تعهد کرده بود که در ظرف مدت سه‌ماه اسعاری معادل تقریبا دو هزار ریال به یکی از بانکهای مجاز بفروشد. چون تعهد خود را انجام نداده مدعی‌العموم‌بدایت طهران اورا تعقیب وازمحکمه تقاضای تعیین مجازات نموده است. محکمه اختصاصی اسعار پس از رسیدگی ابراهیم نامبرده را به ۱۸ ماه حبس تادیبی و تادیه ۳۹۵۶ ریال «دو برابر موضوع تعهد» محکوم نمود.

ورود وخروج

اهواز ـ آقای مهران رئیس جدید معارف وارد و آقای دبیر سیاقی رئیس سابق معارف به تهران عزیمت نمودند. هوای اهواز فوق‌العاده سرد شده و چنین سرمائی‌دراهواز بیسابقه بوده است.

خلاصی از چنگال گرگ

ساوه ـ چندشب‌قبل یوسف نام ولد محمدعلی موقعی که بمنزل خود واقعه در محله حسینیه میرفته دچار حمله ناگهانی گرگ شده و از هول و هراس قادر بفریاد کردن نبوده وبالاخره با زحمت زیاد توانسته است که فرار کند. دراثر فریاد ساکنین خانه های مجاور بیرون میریزند. گرگ چون هجوم اهالی را می‌بیند شکار خود را گذاشته فرار مینماید.

تلفات سرما و گرگ

رزن ـ بواسطه بوران‌شدید و سرمای فوق‌العاده هنوز مامورین موفق به بازکردن راه نشده، در قریه زند یکنفر از سرما تلف شده و در نزدیکی شاه‌عزیز یکنفر را گرگ‌خورده است.

«نقل از اطلاعات ۱۱ دی ۱۳۱۵»

دراجتماع پرشکوه کارکنان شرکت دخانیات ایران اعضای هیأت رئیسه هفت کانون حزبی انتخاب شدند

شور و هیجان کارکنان شرکت دخانیات، درمراسم رای گیری برای انتخاب اعضای هیات رئیسه کانونهای هفت گانه حزبی شرکت دخانیات ایران، کم نظیروبیسابقه بود وکارکنان دخانیات یکبار دیگر همبستگی وایمان و اعتقاد راسخ خودرا به اصول بنیادی مقدس حزب رستاخیز ملت ایران نشان دادند و به ثبوت رساندند که هر ایرانی میتواند مستقیما درفعالیت های حزبی مشارکت نماید.

بعدازظهر روز سه‌شنبه نهم دی ماه جاری، بمنظور انتخاب هیات رئیسه هفت کانون حزبی، طی اجتماع باشکوهی که در باشگاه شرکت دخانیات ایران برپا شد، در میان شور و استقبال کم نظیر کارکنان این شرکت اخذ رای بعمل آمد و اعضای هفت کانون حزبی، هیات رئیسه خود را انتخاب کردند.

جاذبه معنوی حزب رستاخیز ملت‌ایران

در اجتماع کارکنان دخانیات ایران، آنچه بیش از همه جلب توجه می‌کرد، شور و شوق و علاقه و هیجان زایدالوصف شرکت کنندگان در این جلسه، نسبت به مشارکت در فعالیت‌های حزبی بود. اجتماع پرشکوه کارکنان شرکت دخانیات، نشان دهنده وبازگو کننده این واقعیت بود که حزب‌رستاخیزملت ایران، با کشش وجاذبه‌ای معنوی و عمیق، کلیه قشرها و طبقات مختلف مردم ایران را بسوی‌خود جلب وجذب کرده است و همان گونه که از آغاز همه انتظار میرفت، حزب رستاخیز ملت‌ایران، با مرامنامه و هدفها و برنامه‌های پیشرو ومترقیانه خود، که در حقیقت ضامن نیل به دوران‌تمدن بزرگ میباشد، توانسته است ملت ایران را در یک صف‌متحد، همدل وهمزبان گرد آورد و زمینه‌ای مناسب برای فعالیت و مشارکت مستقیم مردم ایران، در سازندگی و بنای آینده‌ای روشن تر ودرخشان‌تر فراهم آورد.

کارکنان شرکت دخانیات‌ایران، که قبلا در اجتماع دیگری باتفاق آراء تشکیل هفت کانون حزبی‌را جزو برنامه کار خود قرار داده بودند، روز سه‌شنبه نهم دیماه، باتشکیل‌کانونهای‌مذکور، افرادی را بعنوان کاندیدای عضویت در هیات رئیسه کانونهای هفت گانه حزبی معرفی کردند.

صلاحیت کاندیداها

طی این جلسه پرشور، نسبت به صلاحیت هریک‌ازکاندیداهای هیات رئیسه هفت کانون حزبی کارکنان شرکت دخانیات تبادل نظر وشور ومشورتهائی بعمل آمد وسرانجام اعضای هیات رئیسه کانونهای هفت‌گانه حزبی از سوی کارکنان شرکت دخانیات ایران برگزیده شدند.

این جلسه که با حضورآقای مهندس عبدالحسین دیلمقانی مدیرعامل‌شرکت دخانیات ایران‌ـ تشکیل شدبود، اسامی کاندیداها برروی اوراقی نوشته‌شده ودر میان حاضران درجلسه توزیع گردید. آنگاه اعضای وابسته به هرکانون، باآزادی کامل و با اشتیاق فراوان، به کاندیداهای مورد نظر خود رای دادند و بدین ترتیب اعضای هیات رئیسه کانونهای حزبی شرکت دخانیات ایران انتخاب شدند.

اعلام همبستگی باصول سه‌گانه

کارکنان شرکت‌دخانیات ایران، که تعداد آنها، بیش از ۱۴۵۰ نفراست، باتشکیل وانتخاب اعضای هیات رئیسه کانونهای حزبی، بار دیگر همبستگی و ایمان و اعتقاد راسخ خود را به اصول سه‌گانه بنیادی حزب رستاخیز ملت ایران به ثبوت رساندند ونشان دادند هرایرانی از هر صنف و طبقه‌ای میتواند در سرنوشت سازی خود، با مشارکت در فعالیت‌های حزبی، مستقیما موثر باشد.

در هر کانون از هفت کانون حزبی وابسته به شرکت‌دخانیات ایران، حدود یکصد تا چهارصد نفر عضویت دارد. انتخابات اعضای هیات رئیسه کانونهای حزبی کارکنان شرکت دخانیات ایران با شور و هیجان خاصی همراه بود و گفته شد اعضای هیات رئیسه کانونهای هفت گانه حزبی، خدمات خود را بصورت افتخاری انجام میدهند ومشارکت آنها در فعالیت‌های حزبی، تنها خدمت به‌اصول و هدفهای‌مقدس انقلاب اجتماعی ایران است.

مشارکت در فعالیتهای حزبی

در اجتماع کارکنان شرکت دخانیات، همچنین گفته شد که مشارکت در فعالیت‌های حزبی، باید در حد کمال سازنده وجدی باشد تا بتوان از نیروی فعاله، توانائی‌های فکری و اندیشه‌های بارور یکایک افراد حداکثر استفاده را بنفع ملت و مملکت‌به عمل آورد.

مراسم اخذآراء کارکنان‌شرکت دخانیات ایران برای انتخاب اعضای هیات رئیسه کانون های هفت گانه حزبی که چند ساعت بطول انجامید، در میان شور وهیجان فراوان کارکنان شرکت دخانیات ایران‌به پایان رسید و نتایج انتخابات اعضای هیات رئیسه هفت کانون حزبی باین شرح اعلام گردید:

کانون شماره یک

انتخابات کانون شماره یک بعلت اعتراض لغو گردید وقرار شد انتخابات این کانون تجدید شود.

کانون شماره دو

آقای محمد بیطرف رئیس‌کانون
آقای مصطفی اخباری نایب رئس
آقای علیرضا بزمی نایب رئیس.
آقای جعفر معینی منشی
خانم بتول اسلامی نظری (وهمی) منشی.

کانون شماره سه

آقای فردوسی رئیس کانون
آقای قاضی نایب رئیس
آقای شهبازفر نایب رئیس
آقای رادخواه منشی
آقای شفیعی منشی.

کانو شماره چهار

آقای سیاوش تیموریان رئیس کانون
آقای عزیز آبادی نایب رئیس
آقای شجاعی نایب رئیس
آقای رحیمی منشی
آقای ضرابی منشی

کانون شماره پنج

آقای عباس حریرچیان رئیس‌کانون
آقای رحمت‌اله دانش پژوه نایب رئیس.
آقای غفار پزشکی نایب رئیس
آقای اصغر بهنود منشی
آقای احمد مظهری مطلق منشی

کانون شماره شش

آقای علی‌اصغر پوراحمد رئیس کانون
خانم مهناز غفاری نایب رئیس
آقای منوچهر نوروز مقدم نایب رئیس
آقای اردشیر سمیعی‌فرد منشی
آقای مرتضی اسلامپور منشی

کانون شماره هفت

آقای کیمیا رئیس کانون
آقای اصغر صبا نایب رئیس
آقای نورالله عمرانی نایب رئیس
آقای مطمئن منشی
خانم چگینی منشی

گوشه‌ای ازاجتماع عظیم‌کارکنان شرکت دخانیات ایران هنگام اخذ رای برای انتخاب اعضاء هیئت‌رئیسه کانونهای حزبی
آقای مهندس عبدالحسین دیلمقانی مدیر عامل شرکت دخانیات ایران نفر اول. ردیف جلو از سمت چپ، در عکس دیده میشود.

آگهی انتخابات شورای داوری جویبار

در اجرای قانون تشکیل شورای‌داوری مصوب تیرماه ۱۳۴۵ وزارت دادگستری درجویبار به‌محدوده ذیل مبادرت بتشکیل یك حوزه شورای داوری مینماید:

غربا شامل کلاگر محله و طالش محله. شمالا شامل حیدرآباد و تازه آباد. شرقا شامل سراجکلا.
جنوبا شامل باغبان محله.

انتخاب کنندگان میتوانندجهت نامنویسی و دریافت کارت مخصوص شرکت در انتخابات‌ازتاریخ ۲۰ر۱۱ر۵۴ تاپایان روز ۲۴ر۱۱ر۵۴ بمدت ۵ روز از ساعت ۸ صبح تا۱۲ واز ۱۵تا۱۷به محل های نامنویسی واقع در:

۱ـشهرداری جویبار.
۲ـتکیه کلاگر محله
مراجعه نمایند.

ضمنا داوطلبان عضویت شورای‌داوری نیز باید ظرف همین مدت درخواست خودرا بضمیمه مدارك و دلایل صلاحیت بدفتردادگستری شاهی تسلیم دارند.

پس از انقضاء مدت تعیین شده درخواست ثبت‌نام وتقاضای عضویت پذیرفته نخواهد شد.

شم‌الف ۲۰۵۶۰ وزارت دادگستری

آگهی انتخابات دوره سوم شوراهای داوری مراغه

چون مدت فعالیت دومین‌دوره‌شوراهای داوری مراغه درتاریخ ۱۹ر۲ر۵۵ پایان می‌یابد بنابراین در اجرای قانون تشکیل شورای داوری مصوب تیرماه ۱۳۴۵ بمنظورجلوگیری از حصول وقفه درفعالیت‌قضائی‌شورای داوری مدت‌نام‌نویسی جهت شرکت در انتخابات دوره سوم از تاریخ ۱۸ر۱۲ر۵۴ تاپایان روز ۲۲ر۱۲ر۵۴ بمدت ۵ روز انجام میگردد.

انتخاب کنندگان میتوانند جهت ثبت‌نام ودریافت کارت مخصوص شرکت در انتخابات ازساعت ۸صبح الی ۱۲ واز ۱۵ الی ۱۷ روز های‌فوق به‌محلهای نامنویسی واقع در:

۱ـساختمان حوزه یك شورای‌داوری مراغه
۲ـساختمان حوزه ۲ شورای داوری مراغه
مراجعه نمایند.

ضمنا داوطلبان عضویت‌شورای‌داوری نیز باید ظرف همین مدت درخواست خودرا بضمیمه مدارك ودلایل صلاحیت بدفتر دادگستری شهرستان مراغه تسلیم دارند.

پس از انقضاء مدت تعیین شده درفوق، درخواست ثبت نام‌ویاتقاضای عضویت پذیرفته نخواهد شد.

م‌الف ۱۰۵۵۸ وزارت دادگستری

چه کسی رئیس سیا

بقیه از صفحه ۶

از انتصابش به مقام دستیار محصوص سفیر در سفارت آمریکا در آتن در تابستان گذشته ۱۱ سال در کشورهای آمریکای لاتین خدمت کرده بود.

قتل ولش در جامعه‌آمریکایی های مقیم یونان احساس ناامنی شدیدی را پدید آورد. ماموران امنیتی یونان، اکنون تعدادی از مقام های‌آمریکائی، از جمله آنها را که با «سیا» ارتباطی ندارنددرحیطه‌حراست خود در آورده‌اند. رهبران دولت یونان‌ازجمله‌کارامانلیس برای بیان مراتب تاسف وتاثر خود از مرگولش شیوه‌عادی خود را رهاکرده‌اند واحتمال نمیرود که روابط بین امریکا و یونان بر اثر وقوع این حادثه لطمه‌یی دیده باشد. اما توجه عمومی در یونان‌به حضور گسترده«سیا» دریونان جلب شده و سئوال هایی در باره ماهیت و نوع عملیات‌این سازمان در یونان انگیخته شده است.

حق اشتراک اطلاعات

نشریه‌ایرانیان‌مقیم خارج از کشور

هوائی	شش‌ماه	یکسال
خلیج‌فارس، پاکستان، ترکیه	۶۵۰ ریال	۱۳۰۰ ریال
افغانستان، اسرائیل، اردن، سوریه عراق، لبنان	۷۵۰ ریال	۱۵۰۰ ریال
اروپا، عربستان، مراکش، الجزایر، تونس، برمه، سیلان، هندوستان	۱۰۰۰ ریال	۲۰۰۰ ریال
آمریکا، ژاپن، سنگال، غنا، سودان،	۱۲۰۰ ریال	۲۴۰۰ ریال
کانادا. استرالیا. زلاند جدید، آرژانتین، ونزوئلا، کلمبیا، زئیر، کنیا، افریقای جنوبی	۱۴۰۰ ر،	۲۸۰۰ ریال
اندونزی، فیلیپین، چین‌ملی، هنك‌کنك مالزی، ویتنام.	۱۰۰۰ ریال	۲۰۰۰ ریال

دانشجوئی با ۲۰٪ تخفیف

اطلاعات
صفحه ۹ پنجشنبه ۱۱ دی ماه ۱۳۵۴

«کایت» بازان ۱۳ کشور دنیا در پاریس گردآمدند تا برای این ورزش جدید قوانین خاصی وضع کنند

مردان پرنده، با بالهای رنگارنگ آسمان را می پوشانند

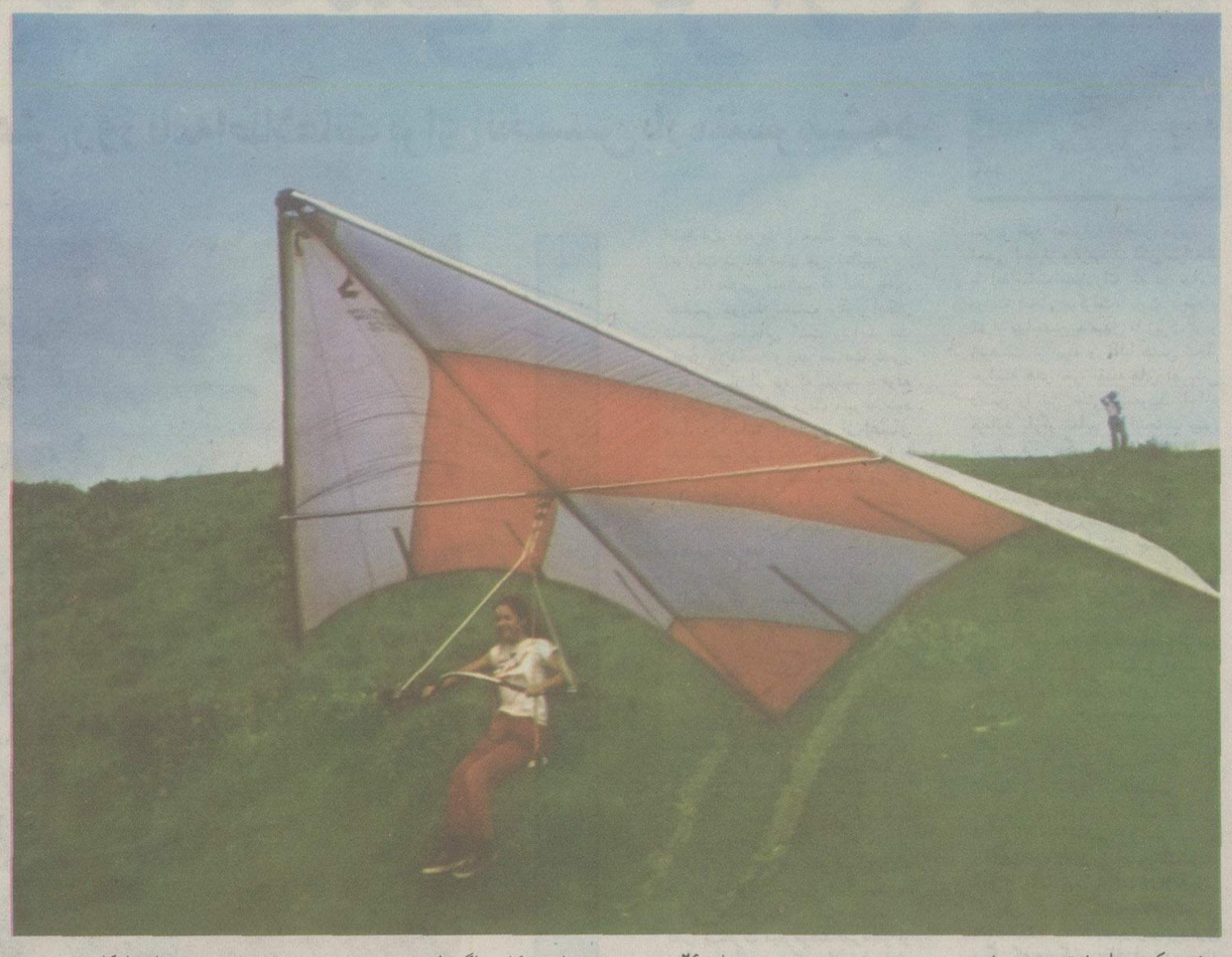

روزی که «بیل نیت» مرد پرنده امریکایی در بندر نیویورک با یکی از «کایت» های ساخت کارخانه خود، جلوی چشمان متعجب و حیرت زده امریکائیها در آسمان نیویورک، همانند مرغان هوایی، به پرواز درآمد و از بالای مجسمه آزادی شهر نیویورک عبور کرد، برای خیلی‌ها که شاهد این پرواز بودند یک روز فراموش نشدنی است. و از همان روز بود که این ورزش هیجان انگیز مورد توجه خیلی از مردان و زنان امریکایی و سایر مردم دنیا بخصوص جوانان قرار گرفت.

در جلسه‌یی که بنا به پیشنهاد خانم «آن ویش» نویسنده معروف فضایی و قائم مقام «فدراسیون فضایی بین‌المللی» در روزهای ۲۶ و ۲۷ ژوئن گذشته در پاریس تشکیل شد، مردان پرنده (کایت باز) ۱۳ کشور مختلف در این جلسه شرکت کردند. در این جلسه مقررات بین‌المللی خاصی برای ورزش «کایت» به وجود آمد و طی آماری که در همین جلسه منتشر شد، امریکا با داشتن ۳۰ هزار کایت و ۲۵ هزار مرد پرنده رکورد دار ورزش کایت در دنیا شناخته شد. از یکی دو سال پیش در ایران هم این ورزش مورد توجه قرار گرفته است و اکنون گفته میشود یکی دو نفر از مردان پرنده ایرانی در فکر تاسیس کلوب و باشگاه مخصوص این ورزش هستند.

پرواز با کایت اگر طبق روش و اصول مخصوص خود انجام بگیرد و هنگام پرواز بادهای ناموافق نوزد، به هیچ وجه خطرناک نیست و فوق العاده هیجان انگیز است. کایت مدلهای گوناگونی دارد، ولی بطور کلی به دو نوع تقسیم میشود که هر کدام از این ۲ نوع نحوه پروازش با دیگری فرق میکند.

نوع اول «هانگ گلیدنیگ» یا تپه پیما است که مرد پرنده بابستن کایت به پشت خود از فراز یک تپه به سرعت بطرف سراشیبی تپه میرود و بعد از چندی به پرواز در میاید. نوع دوم «توکیت» است که بوسیله اتومبیل در جاده‌ها یا قایق برروی آب به پرواز در میاید.

مطمئن ترین پرواز با کایت، برروی دریا و دریاچه صورت میگیرد، چون وقتی کایت سقوط کند «کایت باز» در آب خواهد افتاد. کایت برروی آب توسط نیروی محرکه قایق‌های موتوری به پرواز در میاید باین ترتیب که اهرم و میله وسط کایت توسط یک طناب به پشت قایق همانطور که اسکی بسته میشود قرار میگیرد و قایق با سرعت به حرکت در میاید و کایت پس از طی مسافتی برروی آب در آسمان به پرواز در میاید و بعد بارها کردن طنابی که آن را به قایق وصل کرده است، به تنهائی در دل آسمان پرواز میکند.

خانمهای متشخّص و شیک پوش
از دسته چک بانک عُمران استفاده میکنند

دسته چک بانک عُمران
مُعرّف شخصیّت و اعتبار شماست

آنتوانت سیبلی دقّت در زمان را با زیبائی و شکوه درهم آمیخته است

آنتوانت، بالرین مشهور باله رویال، در بیش از یکصد و ده باله کلاسیک هنرنمائی کرده است.

برای ما «درکارخانه رولکس» دیدار آنتوانت سیبلی بسیار مسرت انگیز بود در اینجا بود که پی‌بردیم بین ساعت زنانه رولکس و این بالرین معروف شباهتهائی وجود دارد. مثلا، جاذبه و زیبائی ظاهری و قدرت و توانائی درونی که بآسانی در هر ساعت رولکس اویستر زنانه قابل تشخیص است عیناً در سبکبالی، ظرافت و نیروی جنبش بالرین‌های بزرگ وجود دارد.

هرگز سازندگان رولکس تصور نمیکردند که کارشان شباهت به بالرین معروفی چون آنتوانت سیبلی داشته باشد، اما این مقایسه، واقعاً چنین موضوعی را ثابت میکند. اگر چنین شباهتی وجود نداشت، آیا ساعت رولکس لیدی ـ دیت می‌توانست پرشکوه‌ترین و کامل‌ترین ساعتی باشد که امروزه ساخته میشود؟

در زمان ما نه تنها آنتوانت سیبلی بلکه بسیاری از هنرمندان مشهور و شخصیتهای برجسته سراسر جهان از ساعت رولکس استفاده میکنند.

ROLEX
of Geneva

ارزش رولکس را از شخصیت دارندگان آن بشناسید

نماینده انحصاری در ایران جواهری رولکس خیابان شاهرضا شماره ۸۵ ـ بین کالج و پهلوی تلفن ۶۶۲۱۳۷
نماینده فروش: جواهری شیرینیان ـ خیابان شاه عباس شماره ۱۳۲ ـ تلفن ۸۳۶۵۳۸

باهمکاری: احمد احرار ● منصور تاراجی ● محمدعلی سفری ● نصرت‌الله فتحی ● صادق ضیائی ● زیر نظر: محسن میرزائی

این گزارش

برای ثبت در تاریخ دیپلماسی ایران

توسط مرکز پژوهش روزنامه اطلاعات برای نخستین بار منتشر میشود

انگیزه حمله آلمانها به بلژیک

درجریان جنگ جهانی اول کشور بلژیک از طرف قوای امپراطوری آلمان اشغال شد آلمان دربحران بسیج عمومی از دولت بلژیک خواسته بود تاراه مطمئنی برای عبور ارتش آلمان دراختیار آندولت بگذارد.

دولت بلژیک با انزجار تمام این تقاضا را رد کرد و درنتیجه آلمان تصمیم گرفت راه عبور قشون خودرا بزور باز کند.

تهدیدات آلمان احساسات عمومی مردم را درهمه جای جهان آزرده‌ساخت عکس‌العمل این تهدید درانگلستان بیش از سایر کشورها بود زیرا انگلیس نمیخواست قوای آلمان درسواحل بلژیک مستقر شود

بزودی تردید انگلیس برای ورود بجنگ از بین رفت «سرادواردگری» در پارلمان انگلیس آمادگی آندولت را برای ورود بجنگ اعلام داشت.

باتمام این احوال بلژیک بوسیله قوای آلمانی اشغال شد دولت و سفرای خارجی بروکسل پایتخت بلژیک را ترک کردند دراین موقع میرزامحمود خان (محتشم الدوله) وزیر مختار ایران دربلژیک بود وی بمحض اشغال پایتخت طی تلگرافی از وزارت خارجه ایران تقاضا کرد اجازه داده شود بعنوان نماینده دولت بیطرف ایران حافظ منافع ملل دیگر باشد و برای انجام این خدمت پایتخت بلژیک را ترک نکند وزارت خارجه درجواب تقاضای او ضمن تذکر خطرات این تصمیم بوی اجازه داد تا با مسئولیت خود درپایتخت بماند.

میرزا محمود خان درپایتخت جنگ زده بلژیک باقی ماند و درهای سفارت ایران را برروی مردم بی پناه بازگذاشت و بطوریکه اسناد چاپ شده دراین گزارش نشان میدهد جان بسیاری از مردم بیگناه را از مرگ نجات داد وقتی جنگ پایان گرفت و پادشاه و دولت به کشور خود بازگشتند از میرزامحمود خان تجلیل فراوان بعمل آمد و بیاد بود خدماتش مجسمه‌اش را ساختند و نقاش معروفی تابلو نفیسی از او ساخت (عکس رنگی تابلو درهمین گزارش چاپ شده است) و نیز درمراسم باشکوهی که برگزار شد نجات یافتگان از مرگ که درمیان آنها نام بسیاری از شخصیت های معروف بلژیک دیده میشود نام خود و مراتب سپاسگزاری خویش را دردفتر چه زیبا و نفیسی نوشته بوی اهدا کردند مرکز پژوهش روزنامه اطلاعات خوشوقت است که این گزارش مستند را برای نخستین بار جهت ثبت درتاریخ منتشر میکند.

ترجمه نطق سناتور HALOT

ترجمه نطق آقای سناتور HALOT که در مراسم تجلیل از میرزا محمود خان مفخم محتشم‌الدوله وزیر مختار ایران در بلژیک ایراد گردید:

آقای وزیر مختار،

برای اینجانب حقا موجب کمال افتخار و مباهات است که بعنوان سخنگوی حاضرین دراین مجمع برگزیده، مراتب قدرشناسی خود را نسبت به آنجناب ابراز دارم.

بایستی صادقانه بعرض برسانم خوشنودی و رضایت باطنی اینجانب از وظیفه‌ای که توسط اعضاء «کمیته بلژیک آزاد» به من محول شده بیشتر از آن جهت است که مایلم با استفاده از این فرصت بعنوان آن دسته از اتباع بلژیک که بر حسب وظیفه و یا بعلل دیگر دراین چهار سال اشغال خارجی و استیلای اجنبی کشور خود را ترک نکردند. حقایقی را بازگو نمایم.

آقای وزیر مختار،

اقامت های متعدد جنابعالی در کشور ما که نخستین آن به دوران عنفوان جوانی هر دوی ما مربوط میشود، خوشبختانه موجب ایجاد علائق عاطفی عمیق و بی شائبه‌ای بین جنابعالی و کشور ما و ملت بلژیک گردیده است.

از اینرو شما بیش از هر دیپلمات دیگر واقعیت مصائب هراس‌انگیزی را که جنگ برای کشورما به ارمغان آورد درک نموده و در نگرانیها و اندوه عمیق ماسهیم بوده‌اید. آری، ثبات قدم در دوستی و رافت قلب مانع از آن گردید که شما دوستان خود را به هنگام وقوع مصیبت ترک فرمائید.

تصمیم شما دال بر ادامه اقامت بین ما متعاقب سال ۱۹۱۲ مارا دچار شگفتی نساخت زیرا به روحیات شما بخوبی واقف بودیم. آیا متصور است که کلیه اتباع بلژیک خاک کشور خود را ترک میگفتند.

آقای وزیر مختار، این تصمیم نخستین وثیقه‌ای بود که جنابعالی در راه ابراز علاقه به مردم این کشور تودیع فرمودید.

قصد ادامه اقامت شما در بلژیک بیشتر از آنرو موجب دلگرمی ما گردید که بخوبی میدانستیم که شما در نهایت سهولت بموجب موازین و عرف بین‌المللی میتوانستید درتاریخ ۱۸ ماه اوت همراه با دولت بلژیک خاک این کشور را ترک فرمائید.

از اینقرار اگر وزیر مختار ایران در مقام مقدم السفراء درپایتخت کشور ما باقی ماند دلیل آن بود که علیرغم اشغال کشور توسط اجنبی، وظیفه ما چنین حکم مینمود که در سرزمین خود باقی مانده و ضمن احتراز از اضطراب، (عزم) و همت خویش را بموازات شرائط زمان جزم نمائیم.

ما بخوبی میدانیم که اخذ چنین تصمیمی دروهله نخست مرهون ابتکار شخصی جنابعالی است زیرا سرعت وقوع رویدادها و بعد مسافت کشور شما مانع از آن بود که بتوانید به موقع مقتضی با مقامات دولت متبوعه خود مشاوره فرمائید از اینرو از اعماق قلوب خود این ابتکار کریمانه شما را ستایش کرده و اضافه مینمایم که مراتب قدرشناسی ما ابتدا به شخص جنابعالی و سپس به دولت متبوعه شما معطوف خواهد بود.

صرفنظر از سایر مساعی پدرانه جنابعالی که مختصرا به آن اشاره خواهم نمود صرف ادامه اقامت شما در بروکسل کافی است که در خاطرات ایام جنگ خاطره ممتازی برای ما بجای گذارد، مضافا به اینکه بخوبی واقفیم که اگر جنابعالی همراه دولت بلژیک، به بندر لوهاور عزیمت فرموده بودید، علاوه براستفاده از زندگی مرفه و مجلل این شهر کنار دریا، با توجه به امکانات و مزایایی که از آن بمناسبت مقام برخوردار میگردیدید، هرگاه خاطرتان تعلق میگرفت به آسانی به شهرهایی نظیر پاریس یا لندن مسافرت میفرمودید صرفنظر از اینکه زندگی دریک پایتخت طراز اول مانند پاریس یا لندن، امکانات و موقعیت های شغلی بسیار مناسبی جهت یک دیپلمات آگاه به مسائل مهم جهانی فراهم میسازد.

اگر علیرغم این امکانات جنابعالی داوطلبانه از این مزایا و جاذبه ها چشم پوشیدید بلاشک از آن جهت بود که شما پیش از وقت احساس کرده بودید که با استفاده از موقعیت سفیر یک دولت بیطرف تا چه میزان میتوانید بحال دوستان بلژیکی خود مفید واقع گردد.

جنابعالی بدون اختفای تمایلات باطنی خویش وظائف خطیر خود را در نهایت درایت و ظرافت و درعین حال راز داری به انجام رساندید.

میتوان بدرستی ادعا نمود که این رفتار شما در زمینه دیپلماسی نیز موقعیت عظیمی محسوب میگردد گواینکه مسائل مطروحه مربوط به معضلات عمده بین‌المللی نبوده و صرفا درنجات جان قربانیان ظلم و تعدی خلاصه میگردید.

جنابعالی بعنوان یک تبعه خارجی و یک عنصر بیطرف دربسیاری از موارد حتی به اصرار و ابرام متوسل گردیده و یا آنکه انجام خواسته خود را به زمان مقتضی و مناسب تری موکول مینمودید، اما درهمه حال ضمن رعایت وقار و عزت نفس لازم از قلمداد نمودن خود بعنوان دشمن دربرابر اجنبی احتراز میفرمودید. لکن سرانجام با اقدامات مصرانه که در نهایت درایت انجام میگرفت، ثابت فرمودید که از مهاجمین به میهن ما زیرک تر و زبردست تر بوده و غالبا ضمن انجام خواسته های خود نقشه های اهریمنی دشمن را نیز خنثی مینمودید. اجازه فرمائید بازگو نمایم که اینجانب بیش از هر فرد دیگر به نحوه این قبیل اعمال نفوذهای جنابعالی واقف میباشم. آری هنگامیکه مرا در یک سلول انفرادی زندانی نموده و هر چند یکبار توسط تنی چند مامور فاقد وجدان تحت بازجوئی و انواع شکنجه های روحی خرد کننده قرار میدادند، این امید که شخصیت بارزی نفوذ خود را وقف دفاع از من کرده است تسلی عظیمی بشمار میآمد و آنوقت دیگر خود را فراموش شده و فاقد هرگونه حمایت احساس نمی کردم:

لازم بتذکر است که این احساس درباره اشخاصی نظیر بانو KEYMOLEN مقیم آنورس، آقای JONAS مقیم دانلرشت، HUYSMANS مقیم هاسلت، آقای VAN DER WAEREN مقیم کورگن عالیجاه کشیش THESIN مقیم بولو و بسیاری دیگر که محکوم به اعدام شده بودند بطور اخص صدق میکند.

اجازه فرمائید اضافه نمایم که شخص اینجانب پس از سه ماه بازجوئی سری زندگی و آزادی خود را مرهون مساعی شما دانسته و نیز اعتقاد راسخ دارم کلیه اشخاصی را که نام بردم بخوبی واقف میباشند که اگر امروز در قید حیات بوده و از مواهب زندگانی برخوردار میگردند، زندگی خود را مرهون اقدامات مجدانه جنابعالی میدانند.

صرفنظر از بسیاری دیگر نظیر مرحوم بارون CAPELLE که به مرگ محکوم شد، و بر اثر مداخله شما با یکدرجه تخفیف محکوم به حبس ابد شده و در زندانهای عادی که میزان مرگ و میر درآنها بمراتب کمتر است بازداشت گردیدند.

از اینقرار جنابعالی بمنظور بهبود سرنوشت دوستان خود در کمال صداقت به یاری آنان شتافته و حتی گاهی از اوقات دراین راه از رویه و عرف دیپلماتیک پارا فراتر میگذاردید.

اینجانب پس از گریختن از زندانی که در خاک آلمان قرار داشت از جزئیات و کم و کیف اقدامات شما بسود خود اطلاع

بیوگرافی مرحوم محمود مفخم

مرحوم محمود مفخم فرزند میرزاعبدالغنی درتبریز متولد شده و درتمام مدت عمر دروزارت امور خارجه مشغول خدمت بوده است. وی ابتدا «مفخم السلطان) و بعد (محتشم الدوله) لقب یافته است.

مرحوم مفخم مدتها درمصر و هند و تفلیس سرکنسولی دولت شاهنشاهی ایران را برعهده داشته و آخرین ماموریت وی بمدت ۱۸ سال دربلژیک بوده است و درهمین ماموریت است که خدمات فوق‌العاده نموده و مقام شیخ السفرائی یافته است و مجموع مدت خدمت آنمرحوم دروزارت خارجه ۳۲ سال میباشد.

مرکز پژوهش روزنامه اطلاعات درمورد محتشم الدوله اطلاعات دیگری ندارد از خویشان آنمرحوم و مطلعین تقاضا داریم اگر اطلاعات بیشتری دارند برای ثبت درتاریخ دراختیار ما بگذارند.

این تابلو بپاس خدمات میرزا محمودخان (محتشم الدوله) شیخ السفرا و وزیر مختار ایران از طرف ملت بلژیک بوی اهدا شده است.

این لوحه از طرف کمیته بلژیک آزاد بافتخار وزیر مختار ایران ضرب شده و درپشت آن مطالبی بشرح زیر نوشته شده است:

ازسوی ملت بلژیک بوزیر مختار ایران «چون درهنگام اشغال بلژیک توسط آلمان از ۱۹۱۴ تا ۱۹۱۸ وزیر مختار ایران در میان ما ماند و زندگی کرد باین وسیله بلژیکی ها مراتب تشکرات و سپاسگزاری بی حد خودرا بمناسبت خدمات ارزنده‌ای که انجام داده است تقدیم میدارند»

حاصل نمودم.

بهر تقدیر آنچه که کلیه اتباع بلژیک بایستی دانسته و از آن بابت مرهون شما باشند آنست که جنابعالی با هر وسیله‌ای که در اختیار داشتید بیاری افراد مظلومی که بدون هیچگونه علت مورد شکنجه آلمانها قرار میگرفتند میشتافتید.

البته در سالون های اشرافی بروکسل از مساعی شما اطلاعات کمتری دارند اما نزد افراد نیازمند همه میدانستند که در صورت اضطرار میتوانند به وزیر مختار ایران متوسل شوند. حتی بدون آنکه جنابعالی شخصا افراد نیازمند را بشناسید بارها و بکرات برای نجات جان بستگان و اقربای ارباب حاجت کوشش فرمودید.

مدتها بعد برملا گردید که بر اثر اعتراضات شدید وزیر مختار ایران صدها نفر که تحت عنوان واهی «عدم اشتغال و بیکاری» به نفی بلد و بردگی محکوم شده بودند به کانون های خانوادگی خود عودت یافتند. این مسئله مورد تایید وزیر جنگ کابینه فعلی و بسیاری از همکاران ایشان در هیئت دولت و همچنین پارلمان میباشد.

آیا میتوان فراموش نمود که براثر مداخله جنابعالی چندین هزار نامه بین نوجوانان میهن ما که در جبهه های مختلف میجنگیدند و خانواده های آنان رد و بدل گردید و این تعاطی مکاتبات تا چه میزان در تقویت روحیه جنگجویان جوان ما موثر بوده است صرفنظر از اینکه براثر وساطت شما اطلاعاتی نیز بین بروکسل، انگلستان، فرانسه و جبهه جنگ ردوبدل گردید.

بلژیکیهای مقیم ایران و اشخاصی که با نامبردگان مرتبط بودند از توجهات خاص جنابعالی برخوردار میگردیدند و آنان را بمانند اولاد عزیز خود تلقی میفرمودید.

شکی نیست که رازداری حرفه‌ای دیپلماتیک مانع از آن خواهد بود که از میزان ،جوهی که توسط اتباع بلژیک مقیم ایران بوسیله جنابعالی برای خانواده های نیازمند و فاقد هر گونه وسیله معاش ارسال میگردید اطلاع حاصل نمائیم صرفنظر از اینکه بیک سیاسی ایران برای اطلاع از سلامتی خویشاوند عزیزی که مقیم کشورش بود همواره در اختیار قرار میگرفت.

نسبت به معزی الیه بوده و درعین حال جهره و سیمای ایشانرا برای همیشه بیاد آورد و از آنجا که هیچ شیئی درخور بیان چنین نیاتی نیست، تصمیم براین شد که نشانی بمناسبت جلسه حاضر ضرب و دریکسوی آن چهره جناب آقای میرزا محمود خان و در پشت مدال جملات مختصری بمناسبت برگزاری جلسه امروز حک گردد.. این یاد بود با همکاری افتخاری هنرمند ارجمند آقای آلبرت کارلنز تهیه شده و یادآور علائق مودت دیرین ایران و بلژیک میباشد که جنابعالی در تحکیم آن کوشا بوده‌اید.

آقای وزیر مختار

اجازه میخواهد بنام «کمیته بلژیک آزاد» که جلسه امروز به ابتکار آن تشکیل گردیده و نیز اشخاص غائب که دراین نیت با ما هم عقیده‌اند و خدمات جنابعالی را همواره بخاطر خواهند داشت، این نشان خدمتتان تقدیم شود.

ضمنا آلبوم دستنویس که حاوی امضای حاضرین که پشت جلد و صفحه اول آن به همت طراح شهیر آقای «فلاس شین. » افتخارا تذهیب شده و ما از ایشان از این بابت کمال امتنان را داریم حضورتان تسلیم میشود.

از سوی دیگر آقای «مادیول» نقاش شهیر پرتره ساز که از برقراری این مجلس مستحضر گردیدند امادگی خود را جهت جاودان ساختن قهرمان این جشن اعلام داشته و از این طریق نیز باردیگر مراتب قدردانی عمیق خود را از اینکه مدت چهار سال تمام حین اشغال میهن ما توسط استیلاگران آلمانی خاک بلژیک را ترک نکرده و بنحوی که معروض افتاد مستمرا سکته این کشور را استعانت میفرمودید، ابراز میداریم.

ترجمه نطق جوابیه

وزیرمختارایران آقای میرزا محمود خان مفخم محتشم الدوله در پاسخ سخنرانی آقای سناتور HALOT

آقایان محترم،

اجازه فرمائید ضمن سپاسگزاری از سخنان ملاطفت

اعلیحضرت آلبرت پادشاه بلژیک درپایان ماموریت وزیرمختار ایران ۱۹۲۶ میلادی بپاس خدمات وی بملت بلژیک عکس خودرا امضاء کرده و بوی اهداء نمود.

عکس اهدائی علیاحضرت الیزابت ملکه بلژیک به میرزامحمود خان وزیر مختار ایران

(بارن کاپل) وطن پرست مشهور بلژیکی که بمرگ محکوم شده بود براثر وساطت میرزا محمود خان وزیر مختار ایران با یک درجه تخفیف بحبس ابد محکوم شد.

این عکس بعنوان سپاسگزاری به میرزا محمود خان اهدا شده است.

دریافتم.

فرض بر این است که هنگام درد و تعب نیز در آلام آنان سهیم و شریک باشم.

اندیشه و نگرانی اینجانب علی الخصوص متوجه افرادی بود که مقهور بیداد گریهای سپاه غالب شده و قربانیان بلادفاع مهاجم بشمارمیآمدند.

بدیهی است در آن زمان بخاطر من خطور نمیکرد که ممکن است روزی در بین این درماندگان اشخاصیرا مانند آقای بارون CAPELLE یا آقای سناتورHALOT که الطافشان همیشه در قلب اینجانب جای داشته است، مشاهده نمایم.

در چنین شرائطی هر آینه تردیدی نسبت به مفید بودن اقامتم در بلژیک وجود داشت طبعا مرتفع گردید.

امروز شما از بابت خط مشی اینجانب به هنگام جنگ اظهار مرحمت میفرمائید، اجازه دهید من نیز بنوبه خود از جهت رفتار و طرز عمل مردم بلژیک، که پس از رویت آن، این کشور قهرمان را بیش از پیش میستایم، از شما قدر دانی نمایم، زیرا گزافه نخواهد بوداگر گفته شود که از وراء این آزمایش هولناک ، علاقه ای که همواره نسبت به میهن سربلند شما احساس مینمودم تشیید یافته است.

آری شما با رفتار خود ثابت نمودید که تلاشهای من برای نجات جان مردمی صورت پذیرفت که تاریخ نام آنان را در صدر لوح شرافت انسانی به نسلهای اینده منتقل خواهد کرد.

لازم بتذکر است که چنین رفتاری از ناحیه کلیه طبقات جامعه بلژیک بظهور پیوست اعم از آندسته که خروج از کشور و فرار از رنج و عذاب برایشان مقدور نبود و لاجرم در کشور خود مانده و با خویشتن داری در برابر انواع وسوسه و اغواگریها به میهن خود خیانت نکرده و یا برخی دیگر که به آسانی میتوانستند خاک بلژیک را ترک گفته و معهذا احساس نمودند که وظیفه آنان چنین حکم میکند که در کنار هم میهنان خود باقی مانده و ضمن ترغیب شجاعت و تحکیم روحیه آنان، بدون توجه به انواع مخاطرات به عملیات وطن پرستانه بپردازند.

بسیار خوشوقتم که در زمره دسته اخیر و از میان اعضای کمیته برگزار کننده این مراسم بعنوان مثال کنتس DE MERODE ریاست محترم کمیته جناب آقای سناتورHALOTرا دراینجا مشاهده مینمایم.

رفتار متعالی و میهن پرستانه رئیس کمیته شما، که من از جزئیات آن با اطلاع بودم و نیز خویشتن داری معزی الیه در برابر انواع شکنجه های جسمانی و معنوی که صرفا بخاطر خدمات برجسته ایشان به میهن خود بر وی روا رفت، موجب گردید که دشمن او را به مجازات اعدام محکوم نماید و اینجانب خوشبختانه بموقع از آن مطلع شدم.

خانمها، آقایان:

از آنجا که تصور میفرمائید نقش کوچکی که طی این رویدادها توسط اینجانب ایفا گردید مستوجب یاد آوری است، گو اینکه خود را در خور چنین افتخاری نمیدانم، من نیز بنوبه خود از مراحم شما سپاسگزار بوده و ذکر مجدد تاثیر عاطفی عمیق این تظاهرات را در ذهن خود زاید میدانم.

برای اینجانب بویژه موجب نهایت خوشوقتی است که در میان شما HENNEBICQ رئیس «نهضت وطن پرستان بلژیک» را مشاهده نمایم.

معزی الیه طی سالیان متمادی درایت و کاردانی خود را در اختیار کشور اینجانب قرار داده و یاد بود ارزنده ای در ایران بجای نهاده است.

در خاتمه اجازه فرمائید ازاساتید ارجمند، MADYOL, CARLENS, FLASSCHOEN که در نهایت هنرمندی و لطافت طبع خاطره این مراسم را با امضای خود جاودان نموده‌اند سپاسگزاری نمایم.

اشخاصی که برای مراجعت به کانون خانوادگی خود در کشورهای متفق و یا بیطرف به گذرنامه احتیاج داشتند، میدانستند که وزیر مختار ایران مساعدت خود را هرگز از آنها دریغ نمیکند.

علاوه براین اقدامات مجدانه وحمایت معنوی جنابعالی موجب حفظ مبانی ملیت ما گردید، شما اموال، احشام، خانه ها و کشتی های ما را تحت قیمومت خود قرار دادید بنحویکه نه تنها اموال ذکر شده به صاحبان قانونی آنها عودت یافت، بلکه نیروی مهاجم نیز از انتفاع از این اموال محروم گردید.

دوستان شما جملگی میدانستند که اشیاء و اسناد قیمتی خود را میتوانند در محل اقامت وزیر مختار ایران که قسمتی از خاک کشور شما محسوب میشود یا بانک بگذارند و خدمه جنابعالی در این زمینه تعلیمات کافی دریافت داشته بودند و میدانستند که مجازند حتی بدون مراجعه به شخص شما و کسب دستور مجدد، کلیه اشیاء و اسناد را به نام جنابعالی به ودیعه قبول نمایند. شخص اینجانب اسناد و مدارک مهمی که از ماهیت آنها اطلاع دارید و نیاز به تذکر مجدد نیست برای تمام مدت جنگ نزد جنابعالی امانت گذاشتم و شما از این بابت بخصوص نیز خدمت برجسته‌ای به کشور ما فرمودید.

رفتار مصممانه و پا برجائی که از جنابعالی طی سالهای جنگ مشهود افتاد، بذل توجه شما را نسبت به **«جمعیت حمایت از معلولین جنگ»** تایید و توجیه میکند و از اینرو موجب شگفتی نخواهد بود چنانچه جنابعالی ریاست افتخاری انجمن مزبور را تقبل فرمائید. از این بابت آقای بهتر از اینجانب قادرند از کم و کیف مساعدت های شما به این جمعیت گفتگو نمایند.

خانمها، آقایان

اینک شیرین ترین لحظه ماموریت من فرا رسیده است، اینجانب تلاش نمودم در این مختصر احساسات شما را در برابر جناب آقای وزیر مختار ایران بازگو نمایم و از اینرو از محول نمودن این وظیفه به من بسیار سپاسگزارم. ضمنا چون مایل بودید از این محفل یاد بود قابل بقائی که بیمن مراتب قدرشناسی ما آمیزی که بنام برگزار کنندگان این مراسم و همچنین مقام ریاست کمیته حمایت از معلولین جنگ نسبت به اینجانب ایراد گردیده و مرا عمیقا تحت تاثیر قرار داده اضافه نمایم که خود را حقا در خور چنین مراحمی نمیدانم.

خوشبختانه امروز علاوه بر احساس رضایت وجدان ناشی از به انجام رسانیدن یک تکلیف انسانی، اشخاصی را در پیرامون خود مشاهده مینمایم که توفیق دست داد در دشوار ترین ساعات زندگی آنان بنحوی در بهبود سرنوشتشان موثر واقع گردم.

آقای سناتور عزیز،

حضور جنابعالی در این مجلس، نمودار این حقیقت است که تلاشهای من بیهوده نبوده و این خود عظیم ترین پاداش محسوب میگردد. هنگامیکه میهن عزیزشما مورد هجوم ارتش آلمان قرار گرفت، اینجانب مخیر به اخذ تصمیمی بودم که در اتخاذ آن تا حدودی تحیر و تردید جایز بود. اما در همان اوان وقایع بسیار اسفناکی در شهر DINANT و LOUVAIN رخ داد که خود سرآغاز خونریزیهای هولناکی بود که بعدا بوقوع پیوست. این رویدادها تکلیف وجدانی و وظیفه مرا بخوبی مشخص کرده و خط مشی آتی اینجانب را تعیین نمود.

در آن هنگام من خاطره سالهای متمادیرا که در کنار شما گذرانده بودم بیاد آورده و از خود سئوال میکردم آیا ممکن است کسانی که مرا همواره جزئی از خانواده خود محسوب و بعنوان دوستی صدیق تلقی مینمودند در زمان وقوع مصیبت و مرارت ترک کرد. اما بزودی در ضمیر خود دریافتم.

درجنگ جهانی اول ارتش امپراطوری المان پس از اشغال خاک بلژیک سناتور معروف بلژیکی (هالو) را محکوم باعدام کرد وی که محکوم بمرگ شده بود براثر مجاهدات میرزا محمود خان از مرگ نجات یافت.

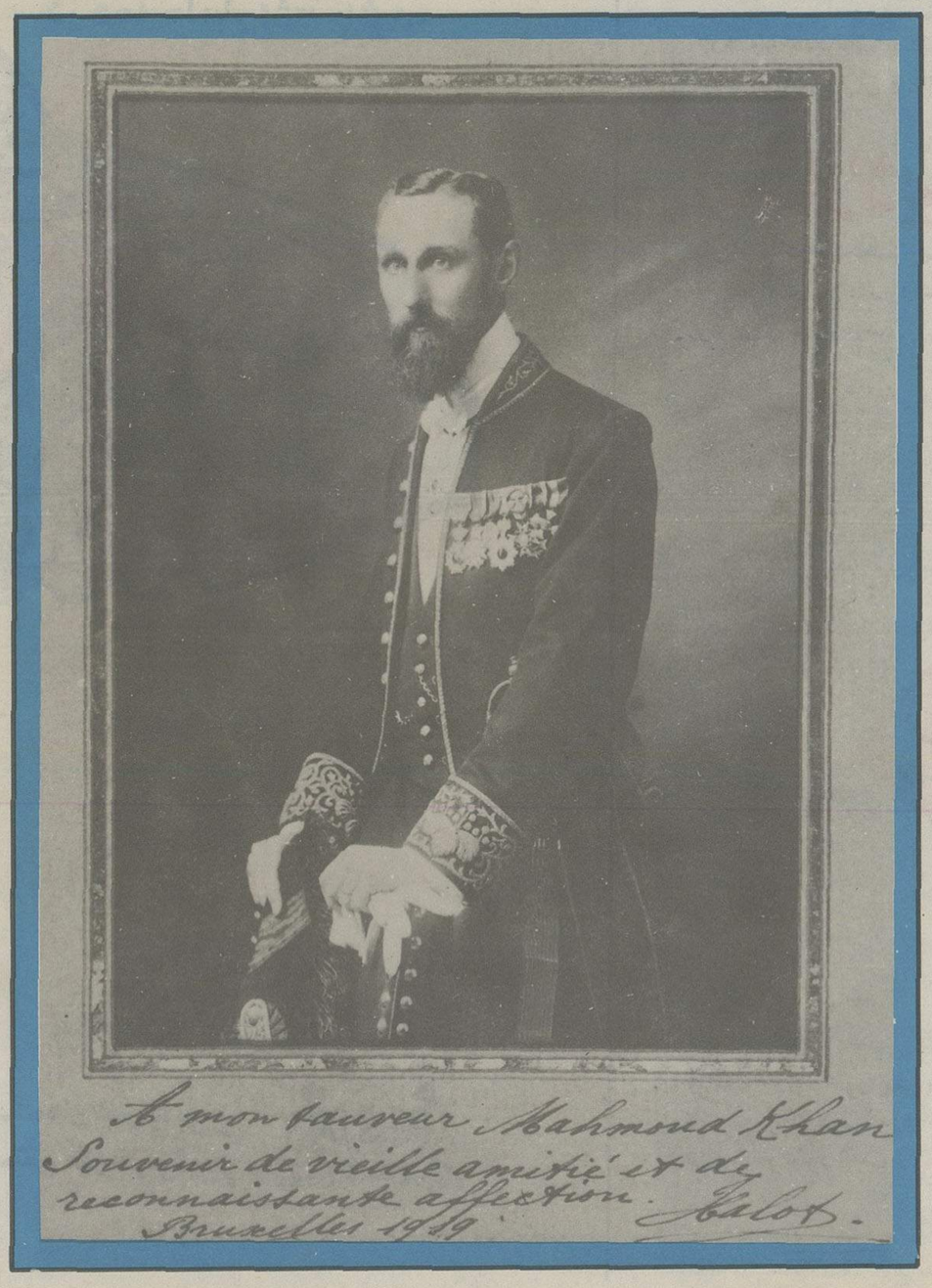

این عکس کاردینال مرسیه (دزیره ژرف) استاد فلسفه و منطق و روانشناسی دانشگاه لوون است که به وزیر مختار ایران هدیه شده است مرسیه درسال ۱۹۰۷ میلادی بمقام کاردینالی نائل گردید وی بخاطر مبارزاتی که درجریان جنگ جهانی اول با اشغالگران آلمانی کرد شهرت بین المللی یافت.

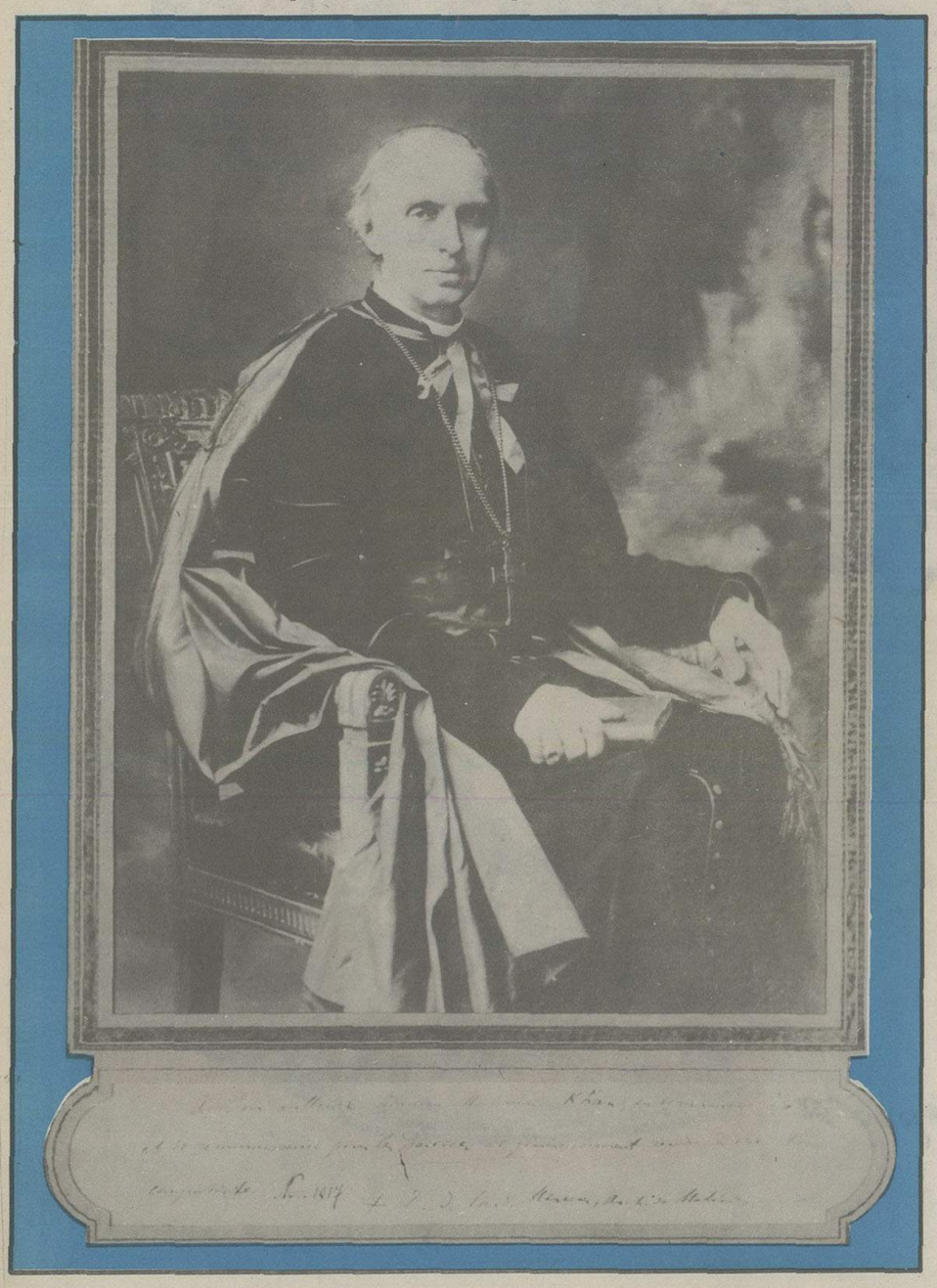

هایده، آواز ایرانی می خواند

«با انکه همچون اشک غم
برخاک ره، افتاده‌ام من
با آنکه هر شب ناله ها
چون مرغ شب، سرداده‌ام من
درسر ندارم هوسی
چشم ندارم به کسی
آزاده‌ام...»

این، شعری بود که هشت سال پیش، همراه با آهنگی مناسب از رادیو شنیده شد و ناگهان نام خواننده آن بر سرزبانها افتاد: هایده!

تلفیق آهنگ علی تجویدی، با ترانه زیبای رهی معیری ـ نامداران شعر و موسیقی ـ چنان شوری برپا کرد که در کوتاه زمانی ترانه «آزاده» وردِ زبانها شد، و نه تنها رادیو، روزی چند بار این ترانه را با صدای هایده پخش میکرد، بلکه در کوچه و بازار نیز، مردم، شعر این ترانه را زمزمه میکردند...

هایده بعدازخواندن این ترانه راه شهرت را درپیش گرفت و به سرعت دراین راه پیش رفت. بعدازاشعار «رهی»، ترانه های بیژن ترقی، معینی کرمانشاهی، تورج نگهبان و هما میرافشار بود که موقع هایده را، به عنوان یک خواننده متین و دور از ابتذال معروف کرد.

گرچه دراین اواخر، درمیان ترانه هایی که این خواننده میخواند نیز، اشعاری بازاری دیده می شود و گرچه مدتی است که هایده هم به کار خود جنبه تجارتی و بازاری داده است، اما

این هوشیاری او ـ که در دوران خوانندگیش بر روی آثار خوب و با ارزشی هم دست گذاشته است ـ باعث شده است تا وی از خطر سقوط درامان بماند.

حالا هایده میخواهد در شیوه خوانندگی‌اش تحولی ایجاد کند: او درصدد خوانندگی در دستگاههای موسیقی ایرانی است و ازاین رو، مدتی است که نزد استادان فن، تمرین «آوازخوانی» می کند. او، اولین کار خود در این زمینه را نیز آماده ضبط کرده است و به زودی اولین آواز او را که شعری از استادشهریار در دستگاه شور است، خواهیم شنید.

شورانگیز طباطبایی:

کمتر در فیلم بازی میکند یا

کمتر در فیلمها به بازی

گرفته می شود؟

سینمای فارسی دچار کمبود عوامل سازنده فیلم است: فقدان نویسنده، کارگردان و هنرپیشه خوب و از سوی دیگر امکانات فنی کافی، همه موجب آشفتگی سینمای فارسی است.

دراین میان اگر یکی از عوامل انسانی سینما ـ اعم از نویسنده کارگردان و هنرپیشه ـ استعدادی از خودنشان دهد، سینما او را با استقبال پذیرا می شود و شورانگیز طباطبائی نیز در آغاز کارش بعنوان یک نوستاره با استداد، با نمایش فیلم «اوستاکریم» چهره نشان داد. اما پس از آن این ستاره نیز همچون دیگر عوامل فیلمهای فارسی، با سینمای تجاری همراه گردید و اکنون فقط بعنوان یک هنرپیشه پرطرفدار در سینمای فارسی مطرح است که میتواند چند سالی در آن ماندگار شود، نه بیش ازاین.

شورانگیز درسال گذشته با بازی در دوازده فیلم عنوان پرکارترین ستاره را بخود اختصاص داد، اما امسال فقط درهفت فیلم بازی دارد. بهانه شورانگیز برای این کم کاری اینست که ظاهرا باید از زیاد چهره نمایاندن در سینما پرهیزکرد تا تماشاگر از هنرپیشه موردعلاقه‌اش خسته نشود.

اما عده‌یی ازدست اندرکاران میگویند: علت اصلی، این است که دیگر چهره شورانگیز، زیادی در فیلمها نشان داده میشد، و شرکت دادن او، در فیلمها، اگر بیش از این میشد، احتمال خطر شکست فیلمهائی او میرفت.

دست اندرکاران همچنین می گویند: عیب بزرگ سینمای ما، کمبود ستاره است. از این رو، وقتی ستاره تازه‌یی پیدا می کنند، چون کس دیگری را در دسترس ندارند، آنقدر پی در پی با شرکت او فیلم میسازند که در کوتاه مدتی، چهره‌اش را خسته کننده و کسالت‌آور می کنند.

برای تولید جوراب کانتریس

کارخانه‌ای باتجربیات چندین ساله
ومجهز به مدرن ترین وسائل لازم
است و
استارلایت
یکی از سه کارخانه عظیم جهان است
که جورابهای بالاکشدار و شلواری
کانتریس را تولید میکند.

ظرافت و دوام جورابهای شلواری و بالاکشدار
کانتریس استارلایت مورد اطمینان و تائید خانمها
در سراسر کشور است.

S_2 ویژه

تکزاس
آسایشی که سراسر زمستان
درهمه جا همراه شماست.

تکزاس کاملترین کفشی است که تاکنون پوشیده‌اید.
کف مخصوص تکزاس از لغزیدن شما بر روی یخ
و برف جلوگیری میکند و مانع نفوذ آب و سرما
به داخل کفش میشود.
در عین حال، تکزاس بسیار زیبا و
راحت است و شمامیتوانید آنرا
در همه جا بپا داشته باشید.

تکزاس را درفروشگاه‌های کفش بلا ببینید
بازمستان مهربانتر میشوید

جاده هفته

در سایه لطف پیمانکاران محترم: اهالی «اورامانات» با تراکتور مسافرت میکنند!

کرمانشاه ـ فاصله کرمانشاه ـ اورامانات ۱۲۰ کیلو متراست. این ۱۲۰ کیلو متر راه سوژه همیشگی انجمن های شهر و شهرستان و گاهی خانه و مدرسه بوده و هست! چندی قبل این سوژه ۱۲۰ کیلومتری ۷۰ کیلومتر کوتاه شد وشده یک سوژه ۵۰ کیلومتری (که چندان قابلی هم ندارد) دلیل کوتاه شدن قضیه ، کوتاه‌آمدن اداره راه و آسفالت کردن ۷۰ کیلومتر ازاین جاده بود، اما متاسفانه دیری نپائید که ۵۰ کیلومتر باقیمانده ری‌کرد و شد ۷۵ کیلومتر . چرا ؟ برای اینکه ۲۵ کیلو متر از ۷۰ کیلومتر آسفالت شده ، خراب شد، از اولش هم ناصافتر !

اهالی با گذشت و کم حرف اورامانات بدون اینکه‌خراب شدن آسفالت جدید را بروی بانیان خیر بیاورند ، باز هم هرجا صحبت جاده پیش‌بیاید درباره همان ۵۰ کیلومتری‌که اول کار از قلم افتاد حرف میزنند .

موضوع دیگری که کتمان کردنی نیست‌مسافرت باتراکتور است. بین پاوه و جوانرود یک ۲۰ کیلومتر راهی وجود دارد که پرنده جرات نمیکند از بالای آن‌بپرد ! خرابی‌بیش ازحد این جاده را همه قبول دارند و به‌فکر آسفالت‌کردنش هم افتاده‌اند ، ولی امان از

دست این پیمانکاران ناقلا که معلوم نیست چراهمه جاراول کرده‌اند و بدنبال «روزی» به سراغ این ۲۰ کیلومتر راه آمده‌اند ؟

«این پیمانکاران نوعدوست(!)

قرارداد را می بندند، مقدمات کار را فراهم میکنند (و حتما بیعانه نیز میگیرند) اما روز اول یا دوم می زنند بچاک .

اهالی فعلا این «دوقدم» راه‌را با تراکتور طی میکنند تاشاید بعدها فرجی شود. در این گیرودار موضوع جالب‌اینست که فروشندگان فنر اتومبیل در کرمانشاه ، روانشناس و قیافه شناس شده‌اند ! آنهابه محض اینکه کسی‌برای خرید فنر به مغازه‌شان مراجعه کند میگویند :

ـ شما اهل اورامانات نیستید ؟

اتومبیلتان در راه پاوه خراب نشده ؟

حال شما خوبه ؟!

★

خبرنگار اطلاعات درکرمانشاه نوشته است : با توجه باینکه در ۵ سال گذشته استاندار وقت، وعده‌هایی به اهالی داده است، اگر مقامات وزارت راه ترابری راههای کرمانشاه ـ پاوه، روانسر ـ جوانرود، و بیستون ـ هرسین را که جمعا درحدود ۱۲۰ کیلومتر میشود، تسطیح یا آسفالت کنند ، عموم اهالی استان کرمانشاه رابرای همیشه‌ممنون کرده‌اند ...

اعلامیه هفته

اگر میخواهید مریض نشوید، آب لوله کشی را بجوشانید!

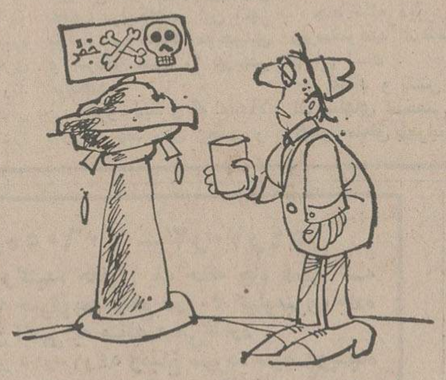

مراغه ـ اداره بهداری و شهرداری‌مراغه یک اعلامیه مشترک صادر کرده‌اند که در آن به اهالی مراغه با زبان خوش تذکرداده شده: تا اطلاع ثانوی ، اگر می خواهید مریض‌نشوید، کلیه درد نگیرید ، آب لوله‌کشی را بجوشانید بعد بخورید!

این روزها آنهایی که در منازلشان چاه آب دارندبا خیال راحت و بدون توجه به‌مفاد اعلامیه مشترک‌خود را سیراب میکنند و به‌ادم های «مبادی‌بهداشت» که‌آب لوله‌کشی دارند بچشم دل‌سوزی نگاه میکنند !

از قرار معلوم مدتی‌است موجودات ذرمبینی که با عینک هم دیده نمی شوند (معلوم‌نیست به‌چه تمهیدی) خود را داخل لوله‌های‌آب تصفیه شده مراغه‌رسانده‌اند و«کلیه» کلیه مصرف‌کنندگان محترم را خراب‌کرده‌اند.

مراغی‌ها میگویند: تا آنجا که ما بیاد داریم همیشه به کسانیکه از آب چاههای غیر بهداشتی استفاده می کرده‌اند توصیه میشد ، که «آب جوشانی» کنند ، ولی از بخت بد، ما باید آب لوله‌کشی را بجوشانیم !

راستی‌اگر مسئولان امر از وجود «چیز»هایی درداخل آب تصفیه شده‌اطلاع‌دارند، بجای صدور اعلامیه ، چرا خودشان آب‌را از سرچشمه سالم نمی‌کنند ؟

سرویس زیر آسمان‌کبود ـ جداکه اهالی گل گفته‌اند !

فراری هفته

اجرای عدالت ، سوخت و سوز ندارد !

تبریز ـ چند روز قبل‌آقام اوغلان اصلانی، ۸۰ ساله، به اتهام قتل اروجعلی در دادگاه شعبه دوم جنایی استان آذربایجان شرقی محاکمه و به دوسال‌زندان محکوم شد .

آقام اوغلان در دفاعیات خود گفته است : « من بیاد ندارم که در قتل کسی شرکت کرده باشم» .

لکن دادرسان دادگاه ، بیادش آوردند که او ۲۶ سال قبل در یک نزاع دسته جمعی مردی به نام اروجعلی رادر«مغان» کشته ورفته‌است پی کارش .

حالا آقام اوغلان اصلانی خواهد فهمید ، که اجرای عدالت اگر دیروزود داشته باشد سوخت وسوزندارد.

تبدیل به «احسن» هفته!

وقتی تلویزیون تصویر ندارد رادیو هم سرفه می کند !

دره شهر ـ دره شهر، از شهرهای استان ایلام است و ۲۶ هزار نفر جمعیت دارد. هوای این شهر مثل‌هوای بقیه شهرستانهای ایلام‌است، اهالی‌اش هم به‌همچنین .

اهالی درهشهر به رادیو و تلویزیون عشق می ورزند، اما دو اشکال کوچک دراین خاطر خواهی وجود دارد، یکی اینکه رادیوی دره شهر به علت پارازیت، مرتب سرفه میکند دیگر اینکه تلویزیون های درهشهر تصویر ندارد .

حالا اهالی خودشان با مشورت یکدیگر، رادیو هایشان را در یک جعبه پیچیده و کنار گذاشته‌اند و از تلویزیونهایشان که صدا دارد، اما تصویر ندارد، بجای رادیو استفاده میکنند، بااین تفاوت که در مواقع‌پخش سریالها، دلشان یک ذره می‌شود که جمال بی مثال قهرمانان هنرآفرین سریالهای مورد نظرشان را ببینندو اشک شوق نثارشان‌کنند. البته درهشهریها این تغییر تبدیل رابرای همیشه ایجاد نکرده‌اند، آنان منتظرندحالا که شبکه وسیع رادیو وتلویزیون سراسر مملکت را پوشانده است مسئولان مربوط هرچه زودتر اشکال‌فنی فرستنده‌های این شهر را هم برطرف کنند تا از هر یک از این دو دستگاه بجای خود استفاده شود .

شاعر هم گفته: که‌هرچیزی بجای‌خویش‌نیکوست..

ارواح هفته!

درهریس ،مردگان زنده میشوند!

هریس ـ موضوع تناسخ ارواح در هریس مشهود شده است و مردگان هریسی، یکی پس از دیگری‌زنده می‌شوند ودر جسم نوزادان حلول میکنند !

البته جلوگیری ازاین «مرده بازی» خیلی سهل و آسان است، اما متاسفانه از دست اهالی ساخته‌نیست، دلیلش هم اینستکه تااداره ثبت احوال وجود نداشته باشد، کسی برای نوزادش نمی‌تواند شناسنامه بگیرد. هریس باپانزده هزار نفرجمعیت اداره ثبت احوال ندارد. ساکنین هریس نیز بردو دسته‌اند: دسته‌یی که فرصت دارند به‌مرکز بروندوبرای فرزندانشان شناسنامه بگیرند، دسته‌یی که وقت وحال وحوصله اینکار را ندارند .

واین دسته دومی‌ها هستند که شناسنامه های اموات‌را، (پس از اندازمگیری!) به جدیدالولاده ها می‌بخشند، اگر هم موجودی شناسنامه‌شان تمام شده باشد ،بچه را بدون شناسنامه نگه‌میدارند تاوقت مدرسه رفتنش برسد وبمدرسه راهش ندهند !

اهالی انتظار دارند برای جلوگیری از این وضع اداره کل ثبت‌احوال استان فکری برایشان بکند .

تاکسی هفته

راننده خوش انصاف ، تاکسی رامبدل به‌فروشگاه گلدان کرده‌است !

تهران ـ فکرش را بکنید، اینهمه خلق‌الله منتظر تاکسی میمانند و برای رسیدن بمقصد معطل میشوند، آن‌وقت راننده بسیار محترم این تاکسی،بدون توجه به‌این حرفها، اتومبیل خود را مبدل به فروشگاه گلدان ها ی‌رومیزی کرده است! او آنچنان از خودش و کار خودش خوشش آمده که بمحض اینکه چشمش به‌دوربین‌و خبرنگارافتاده ژستی گرفته که‌انگار راننده تاکسی است !

بهرحال درهمه‌جا همه‌جور آدم پیدا میشود، چه میشود کرد؟ اینهم یک جورشه .

عکس از: مجیدحسن‌پور

بانک رهنی ایران

در برنامه جدید خود قدم اساسی را در راه خانه دار شدن شما برداشته است.

بالاترین میزان وام تا

۷,۵۰۰,۰۰۰ ریال

طولانی ترین مدت باز پرداخت تا

۲۰ سال

کمترین بهره

از شش برنامه جدید و مترقی صندوق پس انداز مسکن بانک رهنی ایران با توجه بدرآمد خود یکی را انتخاب کنید و بآسانی صاحب خانه شوید.

بانک رهنی ایران

بانک رهنی ایران، بانک مسکن شما

پذیرش داوطلب دیپلمه برای شغل افسری ناوبری

آموزشگاه افسری ناوبری نیروی هوائی شاهنشاهی از دیپلمه های ریاضی ، طبیعی‌ودیپلم هنرستان (در رشته های برق و الکترونیک ـ اتومکانیک ـ صنایع‌فلزی ـ ماشین افزار) که حداکثر سن آنها ۲۴ سال (برای کسانی که خدمت زیرپرچم را انجام داده‌اند ۲۵ سال تمام) باشند و دارای سلامت جسمانی کامل بوده‌و ازعهده آزمایش‌استعداد مربوطه برآیند. برای‌دوره ۱۸ ماهه این آموزشگاه دانشجو می‌پذیرد .

حقوق ومزایا:

دانشجویان در مدت تحصیل‌در ایران شبانه روزی بوده و هزینه آنان بعهده نیروی‌هوائی می باشد و ماهیانه پس از پرواز ۱۶۹۵۰ ریال‌دریافت خواهند کرد ، دانشجویان پس از طی‌دوره‌تحصیل بدرجه ستوان‌سومی مفتخر و اولین حقوق انان ۳۵۰۳۰ ریال و در صورتی که در خارج از مرکز خدمت‌نمایند مبلغ ۴۹۳۱۰ ریال خواهد بود .

افسران از مزایائی نظیرطی‌دوره‌های تخصصی خارج از کشور،پاداش‌سالیانه پس‌انداز تامین اتیه که‌در مدت سی‌سال خدمت بالغ بر ۳۶۲۰۰۰۰ ریال میگردد، بهره مند میگردند خانه‌های سازمانی و درمان رایگان واستفاده از فروشگاه‌های ارتشی باتخفیف قابل ملاحظه نیزقسمتی از مزایای خدمتی آنان خواهد بود.

داوطلبان برای استفاده از موقعیت و ثبت‌نام همه‌روزه‌باستثنای پنجشنبه‌ها و تعطیلات رسمی با دردست داشتن مدارک تحصیلی و فتوکپی ان‌وعین شناسنامه از ساعت ۷ صبح تا دو بعد از ظهر در تهران به فرماندهی آموزش‌های هوائی خیابان دماوند (تهران‌نو) ایستگاه فرودگاه ودر شهرستانها به پایگاه‌ها وایستگاه‌های هوائی یامراکز کاریابی وزارت کار وامور اجتماعی مراجعه نمایند .

نیروی هوائی شاهنشاهی

م‌الف ۶۶۰۹

یک روز در تهران

قناری، از ۳۰ تومان تا ۳۰ هزار تومان

معروفترین عشق بازان تهران ، قناری باز ها هستند . اینها در هفته سه بار بدور هم جمع میشوند و از حال قناریهایشان‌می پرسند . برای آنها به آواز افتادن یک‌قناری سرورانگیزترین خبر و مرگ یک قناری بزرگترین تراژدیست . در تهران از هر طبقه‌ای میتوان عشق باز یافت ، اما عشق بازان واقعی ، که در این کار تعصبی‌حیرت آورنشان می دهند همه این عشق بازان‌نیز و درشت به رسمیت نمی شناسند و تنهابرای عده معدودی از آنها حساب وکتاب جداگانه باز کرده‌اند .

علی رزاق نوری یکی از عشق بازان میگوید :در سراسر ایران ۳۰ نفر عشق‌باز حقیقی زندگی میکنند که سراسر عمرشان را با قناری ها گذرانده‌اند . اینان بدرستی‌می دانند که یک قناری در چه فصلی و در چه سنی چه احتیاجی دارد ، کی عاشق‌میشود کی وصلت میکند ، از چه چیزی خوشش میاید و چه موقع نغمه های دل انگیز سر می دهد .

معروفترین قناری باز تهران ، محمد خیاط ، نام دارد که بیش از چهل سال از زندگی خود را به پرورش قناری هابرداخته است . او همه انواع قناریها را بدرستی می شناسد ، و روز های زیادی را باعشق آنهابسر برده است .

در تهران دوازده نوع قناری زندگی می کنند که شیوه زندگی و خصوصیات اخلاقی و شکل و اندامشان با همدیگرفرق بسیار دارد : «رسمی» قناری ایران است، «ریزاله» با طرح قرمز که بیشتر در ایتالیا پیدا میشود ، دورگه رسمی و نیمچه فری است . «بولشا» قناری هلندی وفرانسوی است که پاهای کشیده و سربزرگ دارد . «اسو» پا بلند است و سرش را تیز نگه‌می دارد و بسیار زیباست .

قناری فرس ۵ نوع است و عشقبازان هر ۵ نوع آن‌راعاشقانه و دیوانه‌واردوست دارند . «گاگوی» که پرهای چتری دارد از گرانترین قناریها است .

هم اکنون در پنج شهر ایران (تهران، قم ، اصفهان ، مشهد ، شیراز و اراک) قناریها طرفداران زیادی دارند و در همین شهر هاست که گرانترین قناری ها پرورش داده میشود .

قناریها از نظر قیمت باهم فرق بسیار دارند و از ۳۰ تومان تا ۳۰ هزار تومان خرید و فروش میشوند ، ولی شناختن‌آنها بسیار مشکل است و تعیین قیمت واقعیشان فقط از عهده عشقبازان کهنه‌کار برمی آید.

عشق بازان ایرانی چندین سال است که درمسابقات جهانی‌پرورش زیباترین‌قناری در دنیا مقام اول را بدست می آورند و قناری های ایران جوایز اول را نصیب صاحبان خود میکنند .

خوراک قناری ها تخم کتان و ارزن است که اگر قناری ها چاق باشند باید به آنها تخم کتان بیشتر داده شود و اگرلاغر باشند بدنشان به ارزن احتیاج دارد .مقدار مخلوط کردن تخم کتان و ارزن نیز درچهار فصل فرق دارد و این نکته‌یی است که یک عشقباز حرفه‌یی تشخیص می دهد . قناری ها مثل انسان ها دچار بیماری های‌گوناگون میشوند که خطرناکترین این بیماریها سرما خوردگی و آسم است . اگر قناری سرما خورد باید فورا او را پیش یکی ازعشقبازان کهنه‌کار برد .

هر قناری از یک تا پنج تخم میگذارد و عشق‌بازان میدانند که کدام تخم میتواند جوجه سالم و آواز خوان بیاورد . ازاول سال تا نیمه مرداد و از اول شهریور تا پایان سال قناری ها به خواندن میپردازند. بدین ترتیب این پرندگان زیبا فقط ۴۵ روز در سال ساکت میشوند ، آنهم‌بخاطراینست که به اصطلاح تو «لک» هستند و در این مدت به یک نوع پرتکانی خاص میپردازند.

★ تنها یک عشقباز کهنه کار میداندکه قناریها کی عاشق میشوند ، کی وصلت می کنند کی احتیاج دارند که در کنار هم‌باشند وکی باید آنها را ازهم‌جدا کرد تا آوازهای بهشتی خود را سر دهند...

پرونده محلات قدیمی تهران را ورق میزنیم

سنگلج: محله خاطره‌ها و شخصیت‌ها

هر هفته در این صفحه پرونده محله های قدیمی تهران را روبروی شما می گشائیم . باشناسی تهران قدیم برای آنها که سن و سالی دارند وسالها ساکن تهران بوده‌اند خاطره‌انگیز است و برای جوانان نیز دنیائی از شنیدنی‌ها و خواندنی‌ها بهمراه دارد .

در حال حاضر بیشترمحله های قدیمی تهران آن‌چنان تغییر چهره داده‌اند که خصوصیات آنها را فقط میتوان درمیان یادداشتهای تاریخی یافت .

این هفته محله سنگلج دیروز و پارک شهر امروز را معرفی می‌کنیم . سنگلج یکی‌ازقدیم‌ترین‌محلات‌تهران است که باوجود وسعت روزافزون تهران در سال های اخیر اسم و رسم‌خود را همچنان حفظ کرده‌است. محوطه پارک شهر، خیابان جنوبی پارک شهر، خیابان بوذرجمهری و قسمتی از کوچه پس کوچه های بوذرجمهری درقدیم«سنگلج» نامیده میشد . این محله‌در زمان خود یکی ازبزرگترین و آبادترین محلات شهر تهران بود و مخصوصا «تکیه» های آن خیلی‌شهرت داشت .

در قدیم به میدان های کوچک که به چند گذر محدود می شد و در عین حال ایوانهای خشت وگلی در اطراف آن قرار داشت «تکیه» می‌گفتند . در میان تکیه سنگلج یک‌بلندی‌مسطح وجود داشت که در ایام صفر ومحرم روی‌آن‌مراسم عزاداری و تعزیه برپا می شد، از تکیه سنگلج چند گذرمنشعب می شدوخیابان شاهپور فعلی یکی از این گذرها بود که ازغرب‌سنگلج منشعب میشد . گذر شمالی تکیه سنگلج به «گذر تقی خان» معروف بود و گذر جنوبی آن کوچه « شریف الدوله» است که به «درخونگاه» منتهی میشد . گذر شرقی تکیه نیز مستقیما به بازارچه سنگلج وصل می‌شد .

در محله سنگلج افراد سرشناسی‌زندگی میکردندکه هرکدام خصوصیاتی‌داشتند وهمه اهل محل وخیلی‌اهل شهر با نام و شغل و خصوصیات آنها آشنا بودند .

عده‌ای از کسانی که در سنگلج زندگی می کردند و اکنون در سنین شصت ، هفتاد سال‌هستند«شیخ کرنا» را بخوبی بیاد دارند.«شیخ کرنا» ، چپقی داشت‌که‌طول لوله آن یک متر بود و چون «شیخ» خودش نمی توانست چپقش را روشن کند معمولا دیگران اینکار را میکردند .

یکی دیگراز افرادسرشناس این محله قدیمی « کربلائی عباسعلی گمرکچی» بود . این شخص در ازای فحش های آبدار وتازه بمردم‌لیره می‌داد. از شخصیت های واقعی این محله از آقاسید محمد طباطبائی و آقا سید عبداله بهبهانی پیشوایان نهضت‌مشروطیت رامیتوان نام برد .

سنگلج در زمان اعلیحضرت رضا شاه کبیر خیابان‌بندی شد و مقرمات ساختن‌پارک شهر فعلی دراین‌محل فراهم شد. اعلیحضرت رضاشاه‌کبیر دستور داده بودندکه هنگام خیابان‌کشی‌درختان این‌محله بهیچوجه قطع نشود.

همه میخواهند در تهران میلیونر شوند!

تهران خصوصیاتی داردکه اگر هر شهر دیگر ایران‌از آنها برخوردار بود یک تهران ثانی می‌شد .

عوامل جذب جمعیت در تهران بیشمار است و طبق تشخیص کارشناسان امور شهری ، شهر های دیگر ـ بواسطه نداشتن این‌عوامل علاوه براینکه جاذب‌جمعیت نیستند ، جمعیت خود را هم از دست می دهند.البته بیشتر این عوامل فریبنده است زیرا از هر هزارنفری که به تهران روی می‌آورند تنها یک نفر میتواند زندگی و موقعیت دلخواه خودرا بدست آورد .

درآمد بیشتر یکی‌ازعوامل جذب کننده جمعیت بتهران است و اکثریت قریب‌باتفاق شهرستانیها تصور می کنند بمحض رسیدن به‌تهران می توانند یک‌میلیونر یادست‌کم نیمچه میلیونر شوند . به کرات ثابت شده این تصور اشتباه است و دیده شده گروهی از مهاجرین‌بتهران علاوه براینکه در این شهر پولدارنمی شوند موجودی و سرمایه خود را نیزبهدر می‌دهند .

گروه دیگری که احتمالا پس از چند سال زحمت و کار پولی بدست می آورند تازه متوجه میشوند که‌همه درآمد خود را باید به‌بهای تهران نشینی‌ازدست بدهند. بااینحال براساس یک آمار تقریبی تهرانیها در مجموع پولدارترین مردم ایران و حتی پولدارترین مردمان سایر شهر های جهان‌بشمار میایند .

چند نکته دگیری که در زیرمیخوانید ازخصوصیات تهران است :

★ هفتاد و شش درصداز اتومبیلهای شخصی سراسر کشور متعلق بتهرانیهاست.

● شصت درصد ازمجموع پزشکان سراسر کشور در تهران اقامت دارند و به‌کار طبابت مشغولند .

★ در تهران بیش ازپانصد هزار اتومبیل وجوددارد.

★ تهران سه ونیم میلیون متر مربع فضای سبز دارد و به هریک از ساکنان این شهر درحدود یک مترمربع فضای سبز تعلق میگیرد.

★ حدود چهل درصد از واحد های مسکونی تهران یک اتاقه‌استو ۵۷ درصد از کل جمعیت تهران در جنوب این شهربزرگ‌ساکن هستند .

صاحبان صنایع وبازرگانان کشور
الاخاء
تنها مجله عربی زبان ایران باداشتن نمایندگی در ۱۱ کشور عربی
روزهای شنبه منتشر میشود

خلاصه آگهی مناقصه شماره ۳۰۶۰۵ ـ ۲ر۱۰ر۵۴

سرجنگلداری کل منطقه گرگان وگنبد، حفاری یك حلقه چاه عمیق که پروانه حفاری آن صادر گردیده درمنطقه چپرقویمه واقع در ۳۰ کیلومتری جاده گنبد ـ داشلی برون‌رابا مشخصات‌متن آگهی به مناقصه می‌گذارد .

موعد پیشنهاد ساعت ۱۰½ روز ۱۵ر۱۰ر۵۴ ومبلغ سپرده سیصدوپنجاه هزار ریال می‌باشد پیشنهاد دهندگان میتوانند برای‌کسب اطلاعات بیشتر و قرائت مشروح آگهی به سرجنگلداری کل مراجعه نمایند

حسن رستگار ـ سرجنگلداری کل منطقه گرگان و گنبد

بندرعباس کمبود هتل نخواهد داشت

بابهره‌برداری ازهتلهای دردست ساختمان، موضوع کمبود هتل دربندرعباس بکلی حل خواهدشد

توسط شرکت سریك ، ساختمان یك‌هتل سه ستاره مدرن و شیك‌در بندرعباس آغاز شد

***

بنابه‌امر علیاحضرت شهبانو ، این هتل به سبك ساختمانهای سنتی ساخته میشود

***

این هتل سه ستاره مدرن با هزینه وزارت اطلاعات‌وجهانگردی، توسط شرکت سریك ساخته میشود

***

پیشرفتهای سریع بندرعباس بعد ا زانقلاب شاه و مردم ، باعث جذب جمعیت‌شده‌وایجاد چند هتل بزرك در این شهر ضروری است

مهندس اسکوئی مدیر عامل شرکت سریک در مورد نقشه‌های هتل سه ستاره بندر عباس به آقای مهندس ظهیری استاندار ساحلی و نیز معاون وزارت اطلاعات و جهانگردی توضیح میدهد .

با بهره برداری از هتل های در دست ساختمان ،موضوع کمبود هتل در بندر عباس‌بکلی حل خواهد شد .

پیشرفت های سریع و همه جانبه بندر عباس در سال‌های بعد از انقلاب ، جذب و تراکم جمعیت را بهمراه داشته و روز بروز برتعداد توریستها و مسافرین این شهر مرزی اضافه میشود . بطوری که حتی در فصل تابستان نیز مسافرین از لحاظ سکن در مضیقه میماندند .

بدنبال این مسائل ، وزارت اطلاعات و جهانگردی‌در صدد برآمد تا یک هتل سه ستاره آبرومند با ۱۴۰ اتاق و ۸۰ تخت .دریکی از نقاط زیبای ساحل خلیج فارس‌بناکند .

برای انجام این کار بزرگ و حساس ، پس از مطالعات لازم و انجام تشریفات مناقصه و غیره ، شرکت سریک با مسئولیت محدودانتخاب‌گردید که قرارداد لازم منعقد شد این شرکت از اول مهر ماه ۱۳۵۴ ساختمان هتل سه‌ستاره وزارت اطلاعات و جهانگردی را در بندر عباس آغاز کرد تا پس از ۱۸ ماه ، آنراتکمیل نموده تحویل دهد .

بامداد روز چهار شنبه سوم دیماه جاری آقای‌مهندس ایرج فریدی ،معاون فنی‌وتاسیساتی وزارت اطلاعات و جهانگردی وآقای‌مهندس ظهیری‌استاندار استان ساحلی با تنی چند از مقامات محلی ، نقشه ها و عملیات ساختمانی‌این هتل را مورد بازدید قرار دادند .

هنگام ورود مقامات مذکور به محل هتل ، آقای مهندس اسکوئی مدیر عامل جوان و پرتلاش شرکت‌سریک به‌بازدید کنندگان خوش آمد گفت و توضیحات لازم را در هرمورد داد .

قبل از آغاز بازدید ، آقای اسدالله مومن پور ، رئیس اداره اطلاعات و جهانگردی استان ساحلی ضمن خبر مقدم به مقامات ، مشخصات هتل‌را باطلاع رساند .

گفتگو با مدیرعامل شرکت شریك

خبرنگار ما در بندر عباس ، ضمن گفتگوئی با مهندس اسکوئی مدیر عامل شرکت سریک ، مشخصات هتل سه ستاره وزارت اطلاعات و جهانگردی را که توسط آن شرکت ساخته میشودسئوال کرد و اطلاعات لازم را از وی کسب نمود .

مهندس اسکوئی‌اظهار داشت: این هتل با هزینه‌ای معادل شصت میلیون ریال در زمینی به مساحت هشت هزار متر مربع ساخته خواهد شد و چهار هزار متر مربع زیر بنا دارد .

هتل‌سه‌ستاره وزارت‌اطلاعات و جهانگردی در یک نقطه ساحلی بندر عباس ، مشرف به دریا سه طبقه ساخته میشود طبقه هم کف آن اختصاص به‌بار ، تریا ، سالن غذاخوری ، سالن استراحت، سردخانه و تاسیسات دیگر دارد .

طبقات دوم و سوم آن‌شامل ۴۰ اطاق که هر یک ازاطاقها دارای یک بالکن و سرویس کامل بهداشتی مجزا میباشد و در اجرای‌اوامر علیاحضرت شهبانو کاملا سنتی خواهد بود .

این هتل علاوه بر تاسیسات فوق ،دارای تهویه مطبوع ، استخر شنا ، زمین تنیس ، تفریحات سالم ، فضای سبز، گلکاری ،فواره های‌دوناگون، پارکینگ سرپوشیده و روباز میباشد و بدون تردید یکی از زیباترین و مجهز ترین هتل های کشور خواهد بود .

خدمات شرکت‌سریک به‌مردم بندر عباس

آقای مهندس اسکوئی مدیر عامل شرکت سریک همچنین گفت : از اینکه این اولین خدمت شرکت ما به مردم بندر عباس است متاسفیم زیرا با پیشرفت هائی که در سالیان بعد ازانقلاب نصیب بندرعباس شده است‌بایستی سهم‌بیشتری در عمران و آبادانی این شهر را میداشتیم ، اما اکنون هم امیدواریم در آتیه ، موفق به انجام خدماتی بزرگ وشایسته این شهر رو به توسعه‌مرزی بشویم .

شرکت سریک یک هتل نظیر این ، در شهر یزد بنا نموده ودرغالب‌مناطق کشورعزیزمان منشاء خدمات ارزنده‌ای بوده است و در حال حاضر در بسیاری از مراکز استان هاو شهرستان های کشور مشغول انجام خدمات و کار های بسیار بزرگ میباشد .

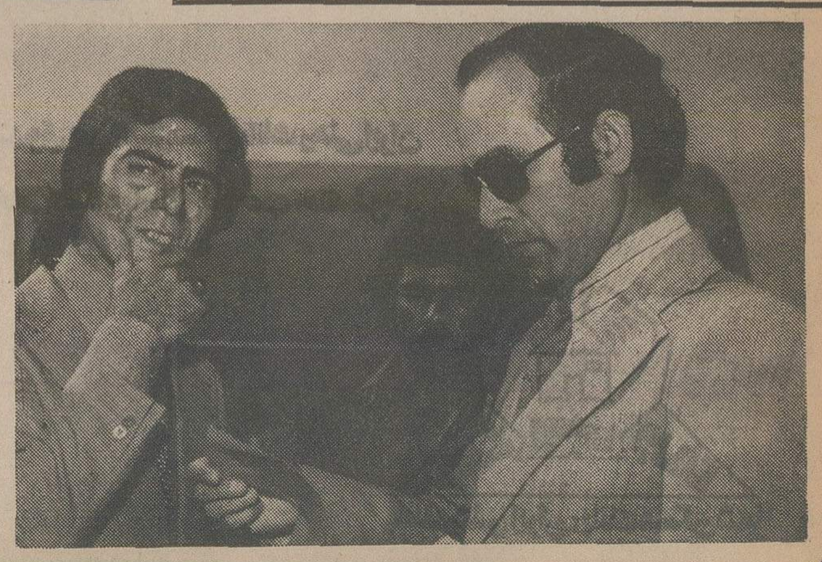

مهندس اسکوئی مدیر عامل شرکت سریک (سمت چپ) طی گفتگوئی پیرامون هتل‌سه‌ستاره بندرعباس اطلاعاتی در اختیار خبرنگار ما گذاشت .

بازدید معاون وزارت اطلاعات و جهانگردی ، استاندار استان ساحلی و رئیس اداره اطلاعات و جهانگردی‌این استان ازعملیات‌ساختمان هتل سه ستاره بندر عباس .

داستان هفته

داستانی از: مارك تواین

ترجمهٔ دکتر منصور مصلحی

یادداشتهای روزانهٔ «بابا آدم»

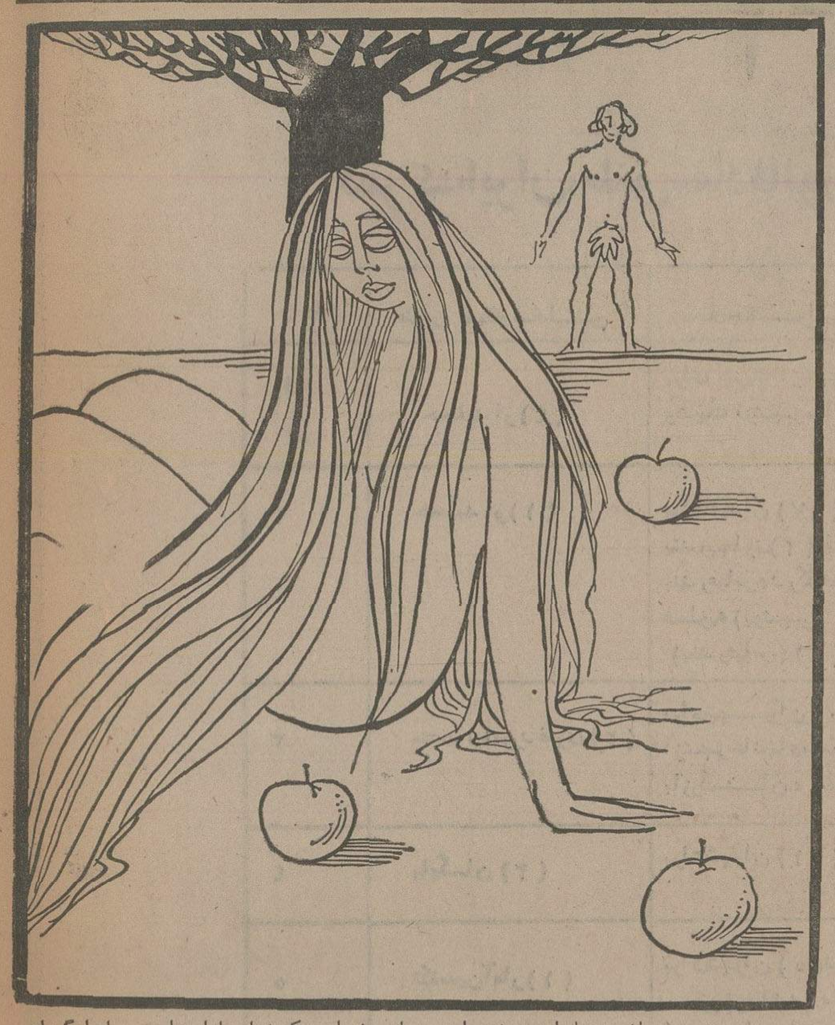

دوشنبه ـ این مخلوق جدید درازگیسو ، سخت دست‌وپا گیراست به‌همه‌جاسر میکشد وهمیشه‌را دنبال میکند. ازین‌کار متنفرم چون باجتماع عادت ندارم. دلم میخواست نزدیقیه جانوران میماند . امروز هوا تیره‌است‌وباد ازشرق میاید. فکر می‌کنم باید«ما» منتظر باران باشیم. گفتم «ما» این لغت راازکجا یاد گرفته‌ام ؟ حالا یادم آمد،آن را ازاین مخلوق جدید یادگرفته‌ام.

سه شنبه ـ امروز در قلمروم به گردش رفتم . مخلوق جدید به آن «باغ جنان» نام داده‌است. برای چه ؟ نمیدانم . میگوید : به «باغ‌جنان» شبیه است این دلیلی نیست برای آنکه چنین نامی به‌آن بدهیم. این هوس‌اوست . من‌هرگز نمی توانم به هیچ‌چیز نامی بدهم .ولی این مخلوق جدید روی هر چیزی که می‌بیند ، قبل ازاین‌که من‌فرصت اعتراض داشته باشم اسمی میگذارد. بهانه‌اش هم همیشه یکیست :« این شبیه ... » این روشی‌است برای‌سردرگم کردن من‌و خیلی برایم ناراحت کننده است.

چهارشنبه ـ پناهگاهی در برابر باران برای‌خودم ساخته‌ام .ولی غیرممکن است که آنرافقط بخودم اختصاص بدهم . مخلوق جدید هم به آنجا آمدو وقتی خواستم بیرونش کنم، از سوراخ‌هائی که در سرش وجود داردوبخصوص دیدنیست دو چشمه بیرون جست. این‌آب رایاپشت پنجه‌اش پاك‌کرد ودر همین حال ازاوناله شکوه‌آمیزی‌شنیده میشدکه شبیه ناله بقیه جانوران غمناك‌بود. خیلی دلم میخواست ساکت شود، ولی مرتبا وراجی میکند. همنشینی‌بااین مخلوق برای من دلنشین نیست بلکه موجب کدورت خاطر است.

من هرگز «صدای انسانی »نشنیده‌ام ،ولی هر مسرت جدید و بیگانه‌ای که‌این سکوت پرعظمت و این انزوای اثیری رابرهم بزند، گوشهایم رامیازارد و برایم ناخوشایندست.این‌صدای جدید خیلی نزدیك من طنین می‌اندازد !زمانی درکنارم، زمانی درگوشم، اول طرف چپ، بعدطرف راست. به‌اصواتی که‌کم‌بیش تعدیل شده‌اند عادت دارم. به‌صداهائی‌که‌از دور می‌آیند وباعث زیبائی سکوت گسترده‌ای میشوند که اطرافم راگرفته‌است . به‌صدای طبیعت، به‌صدای‌غرش باد درجنگل‌ها، به‌زمزمه آرام جویبار های خجول به صدای مرموزی که‌در سکوت شب‌زائیده میشوند . بنظر من همه‌این صدا ها ازنقطه‌های درخشانی می‌آیند که‌در آسمان میدرخشند .ولی حالا زندگیم به شیرینی سابق نیست !

شنبه ـ مخلوق جدید خیلی میوه میخورد. فکر میکنم بزودی دچارکمبود میوه بشویم. بازهم‌گفتم «ما» این لغت اوست وازبس از اوشنیده‌ام لغت من هم شده است. امروز مه سنگینی بودو بهمین دلیل درخانه ماندم. اما مخلوق جدید زیاد درفکر مه نبود . درهرهوائی بیرون میرودو خودرابه گل‌ولای میزند. وحرف میزند!پیش‌از آمدنش خیلی آرام‌ترو آسوده‌تر بودم.

یکشنبه ـ تمام‌شد، روز! این روز بیش‌ازپیش ملال‌آور میشود .ازماه نوامبراین روز را به عنوان روز استراحت انتخاب کردیم . بیشتر من هفته‌ای شش روز استراحت داشتم ، اصلاسردر نمی‌آوردم !بنظر من خیلی مقررات، برنامه‌وقاعده وجود دارد ، درحالیکه وسیله‌ای برای به میل خود زیستن وجود ندارد.امروز صبح مخلوق‌جدید را دیدم که‌سعی می‌کرد از «درخت ممنوع» سیب‌بچیند ولی دستش به میوه‌ها نمی‌رسید. ناشیانه عمل میکرد فکرنمی‌کنم سیب‌ها راخطری تهدید کند.

دوشنبه ـ مخلوق جدید میگوید نامش «حوا»ست خوبست هیچ دلیلی برای مخالفت نمی‌بینم میگوید نامش برای اینست که وقتی احتیاج دارم بتوانم‌صدایش کنم.گفتم درین صورت بی‌فایده است. البته اسم قشنگی است. مخلوق جدید میگویدیك «چیز» نیست، بلکه یك«شخص» است. بنظرم مشکوك می‌آید، ولی بهرحال برایم فرقی‌نمیکند. اگر میگذاشت آرام‌بمانم برایم اهمیتی نداشت که‌چه هست.

شنبه ـ سه شنبه پیش توانستم بگریزم ، دوروز گردش کنم‌و پناهگاه جدیدی دریك نقطه پرت افتاده بسازم. ردپایم را ازبین بردم‌ولی حوابکمك حیوان دست آموزی که‌گرگ مینامد، آشیانه جدیدم‌را پیدا کرد. باز همان صدای رفت‌آور راسرداده بود وازهمان سوراخ‌هائی‌که قبلا گفتم آب‌بیرون میریخت .مجبور شدم بااوبرگردم ولی تصمیم دارم دراولین فرصت بگریزم .شروع کرده‌است به پرسیدن یك مشت چیز های ابلهانه . ازجمله‌میخواهد بداند چراجانورانی که‌به‌آنها شیرو پلنك نام‌داده‌است باگیاه وگل‌تغذیه میکنند، درحالیکه بنظر اودندان‌هایشان برای این ساخته شده‌است که همدیگر را بخورند. این فکر احمقانه است چون اگرآنها همدیگر را بخورندکشته میشوندو سبب‌رواج یافتن‌آن چیزی به‌روی زمین می شوندکه «مرك» نامیده میشود. خوب بایدبگویم که مرك‌هنوز قدم‌به‌دنیا نگذاشته‌است.

یکشنبه ـ یك یکشنبه خیلی بی معنی!

دوشنبه ـ فکر میکنم دلیل وجود هفته را نفهمیده‌ام: حتما هفته برای اینست که آدم خستگی یکشنبه را بدرکندااین در سرزمینی که افکار نبوغ‌آمیز درآن نادرهستند اندیشه بکری است «بهتر بود این مطلب رابرای خودم نگاه می‌داشتم ».

حوا بازهم به‌سراغ آن درخت سیب‌رفت‌ولی دورش کردم‌ـ میگوید هیچکس اورانمی‌بیندو بنظرش‌می آیداین دلیل کفایت میکندکه دست‌به‌یك اقدام خطرناك بزند.

پنجشنبه ـ مخلوق جدید برایم حکایت کردکه از دنده‌ای که‌ازبدن من برداشته‌اند ساخته شده است. این‌امر گرنه‌غیر ممکن است‌کمی بنظرم‌بعید می‌آید. چون هرچه به پهلوهایم‌دست می‌مالم دنده‌ای که‌کم شده باشد نمی بینم...

شنبه ـ حوا دیروز وقتی طبق عادت صورت‌خودش را در آب‌میدید درحوضچه افتاده نزدیك بود خفه‌شود و میگفت این حالت نامطبوعی است. این تجربه باعث شده است نسبت به‌جانورانی که‌درآب زندگی میکنند احساس همدردی کند.این مخلوقات را«ماهی »نامیده است. همچنان‌نام‌هائی به جانورانی میدهدکه‌اصلا به آن احتیاج ندارند ـ این جانوران راوقتی به‌این نام‌ها صدایشان میکنند نمی‌آیند .اواین را دلچسب میداند.

چقدر ابلهانه است! چندتاماهی گرفته آنها را به‌خانه من آورده ودر رختخواب گذاشته تاگرمشان شود. گاهگاهی هم نگاهشان می‌کنم . ولی اصلابنظر نمی‌آید که دررختخواب آسوده‌تر ازرودخانه باشند . شب‌که بشود میندازمشان بیرون . نمی‌خواهم باماهی ها بخوابم چون چسبناك هستند واین بنظرم‌نامطبوعست که آدمی که‌به‌کمی من‌لباس پوشیده است درمیان‌این جانوران بخوابد.

یکشنبه ـ بازهم یکشنبه او، آخ !

شنبه ـ حالا سرگرم یك‌افعی شده است! این باعث شادمانی جانوران دیگر شده که‌از بس رویشان مطالعه میکرد به تنك آمده بود. من هم‌راضی هستم. افعی حرف میزندو این استراحتی است برای من.

جمعه ـ حوا میگوید افعی به‌اوتوصیه کرده است میوه این درخت رابچشدواگرآنرابخورد به فهم و درایتی بی‌حدو حصر دست پیدا میکند. اما من گفتم نتیجه دیگری میگیرد وآن‌به دنیا آوردن مرك‌است. این‌یك اشتباه است بهتر بود اندیشه‌ام رابرای خودم نگاه میداشتم ابرازش یك امتیاز برای اوبود این امتیازکه‌به شیرها وببرهای اندوهگین گوشت تازه بدهد .

من اورا متعهد کرده‌ام‌که ازدرخت ممنوع دست بکشد اواین رانمی خواهد. حدس میزنم دردسرهائی پیش خواهد آمدولی من مهاجرت میکنم.

چهارشنبه ـ لذت‌های متنوعی دارم! شب پیش بایك اسب گریختم و آنقدرکه میتوانستم‌تاختم تاازباغ خارج شوم‌و خودم‌را پیش‌از این که دردسرها بیایند درگوشه‌ای پنهان کنم.ولی شکست خوردم تقریبا یك‌ساعت بعد از سپیده‌هنگامی که بدشت پرگلی رسیده‌بودم که هزاران جانور در آن میچریدند ، چرت میزدند و یاباشادی تفریح می کردند . توفان‌سختی در اطرافم برپاشد. دشت صحنه غوغای پرآشوبی شدوجانوران به‌دریدن یکدیگر پرداختند .علت این دگرگونی را دریافتم حوا میوه را خورده بود و مرك به‌زمین آمده‌بود ببرها بدون توجه به فرمان های من به‌طرف اسبم هجوم آوردند واگرمانده بودم اورا خورده بودند .ولی من ازسر احتیاط گریختم.

پناهگاهی در بیرون باغ‌یافتم و چند روزمطبوعی رادرآن گذراندم ولی او مرا یافت . راستش را بگویم‌از آمدنش خوشحال شدم چون چیزی برای خوردن نبود واو چند تاسیب برایم‌آورده بود. مجبور شدم آن‌هارا بخورم .گرسنه بودم! این‌کار مخالف اصول اخلاقی من بودولی باید اقرار کنم که اصول جزوقتی انسان سیر باشد قدرت اجرائی و یاعلت وجودی ندارند. حوا در حالی به‌سراغم آمدکه‌خودش را در شاخو برك‌هاپوشانده بود. هنگامی که خواستم دلیل این پرده‌پوشی رابپرسم واین لباس غریب را از تنش دور کنم لبخندزدو سرخ‌شد. پیش‌از آن هرگز لبخند زدن و سرخ‌شدنش راندیده بودم‌واین کار بنظرم بیمورد واحمقانه آمد. جواب داد‌که‌بزودی دلیل این‌کاررا خواهم فهمید.

درست بود، بااین‌که گرسنه بودم سیب نیم خورده را «بهترین سیبی‌که‌در عمرم چشیده بودم »به کناری نهادم. خودم‌را در شاخو برگها پیچیدم وخیلی جدی دستور داد شاخ‌وبرك‌های دیگری بیابدو دیگر برهنه در برابرم ظاهر نشود. همین‌کار ر. کردو بعد به‌میدان نبرد جانوران رفتیم. پوست آنها رابرداشتیم و من چندتائی ازآنها رابرای حوا دوختم تادرموقعیت های ویژه برتن‌کند. راستش رابخواهید این لباسها خیلی مزاحم هستند ولی شیك هستند واین نکته‌اصلی است.

در واقع حوا دوست‌خوبی استو حالا که مایملکم‌را از دست داده‌ام می‌بینم زندگی بدون او سخت است. مسئله دیگر: او مدعی‌است که‌ازین پس برای زندگی کردن مجبور به‌کار کردن هستیم . درین صورت وجود او مفید خواهدبود و من‌کار هاراادارہ میکنم.

ده روز بعد ـ حوا مرا متهم میکند که تا حدودی علت بروز مصیبت هستم. عجب حرفی !

سال بعد ـ ما اسمش را قابیل گذاشته‌ایم. حوا اورا وقتی من دریك سرزمین شمالی شکار میدردیم‌گرفته‌است. اورا دردو مایلی وسایدهم چهار مایلی مزرعه‌مان درست نمیدانم درچه فاصله‌ای بدام انداخته است. ازبعضی جهات به‌ماشبیه استو میتواند از نژدا ماباشد یالااقل نظر حواچنین است ولی فکر میکنم اشتباه میکند. اختلاف اندازه قامت مرابه‌این نتیجه میرساندکه جانوری ازیك‌نوع جدید است شاید یك‌ماهی است. هرچندکه وقتی او را در آب انداختیم فرو رفت وحواقبل ازاین‌که تجربه ما نتیجه‌قطعی بدهد بیرونش کشید. باوجود این فکر میکنم یك‌ماهی است. برای حواماهیت این موجود جدید مطرح نیست وحاضر نیست اورابرای امتحان بدست من بسپارد .ازافکارش سردرنمی آورم‌بنظر می‌آید آمدن این موجود کوچك جدیدبکلی خصلت او را تغییر داده‌است وازین میترسدکه‌هرتجربه‌ای‌یك گناه باشد. بیشتراز همه جانوران دیگر به‌آن‌می ـ پردازد بدون این‌که بتواند توضیحی درین‌باره بدهد. همه‌چیز ثابت میکند که‌روحش معذب است غالبا وقتی این‌ماهی غر میزند ومیخواهد به‌آب برگردد او راتمام شب در آغوش میگیردوراه می‌برد. درین مواقع ازدو سوراخ‌صورتش که‌برای وورودروشنائی است‌آب‌بیرون می‌آید .پشت‌ماهی رانوازش میکند و با دهانش صدا های خیلی شیرینی ایجاد میکند که‌ماهی را آرام میسازد.

هزاروسیله‌برای ابراز محبتش به‌او پیدا میکند، هرگز اورابامامی های‌دیگر اینطور ندیده‌ام ورفتارش بطور غریبی متحیرم میکند. پیش‌ازین وقتی هنوز ملك‌مان را ازدست نداده بودیم بابرهای جوان‌همینطور رفتار میکردولی هرگز موقعی که‌غذایشان مطابق‌میلشان نبود اینقدر دلمشغول نمی‌شد.

یکشنبه ـ یکشنبه هاکار نمی‌کندو چون درطی هفته ازکارخسته شده‌است استراحت‌میکند. دلش میخواهد ماهیش‌روی بدنش غلت‌بزند برای این که او راسرگرم‌کند. سروصدا درمی‌آورد و وانمود میکند که میخواهد آنچه راکه برای‌او حکم پنجه دارد‌گاز بگیرد .این کار ماهی رابخنده میاندازد. هرگز ندیده بودم یک ماهی اینطوری بخندد . دیدنش تحریکم می‌کند حالا دیگر از یکشنبه‌ها خوشم میاید تمام هفته‌را مراقب بودن براستی خسته‌کننده است ...

چهارشنبه ـ او دیگر یک ماهی نیست درست نمی‌دانم چه چیزی است وقتی‌راضی‌نیست صدای ناهنجاری درمی‌آورد و هنگامی‌که راضی است می‌گوید «گو،گو» مثل‌ماساخته نشده است، چون نمی‌تواند راه برود. پرنده نیست چون نمی‌پرد و قورباغه نیست چون نمی جهد. اصلا شبیه مار نیست چون نمی‌خزد من اخلاقا یقین دارم‌که ماهی نیست باوجود این نمی توانم بفهمم شنا بلد هست یانه. به قل خوردن راضی است بیشتر روی پشت ودرحالیکه پنجه هایش به‌هوا است هیچ حیوانی را ندیده‌ام که چنین بکند به‌عقیده من این موجود تازه یک «ساس» است . اگربمیرد او را کناری می گذارم و سرفرصت وارسیش میکنم. هرگز در زندگیم اینقدر کنجکاو نشده بودم .

سه‌ماه بعد ـ سرگشتگیم بجای اینکه تخفیف پیدا کند زیادتر شده است. خیلی دلم می‌خواهم. دیگر روی پشتش نمی‌غلتد. روی چهارتاپنجه‌اش راهمیرود، باوجود این بادیگر چهارپایان‌متفاوت است چون پنجه‌های جلوئیش کوتاهتر هستند . همچنین قسمت بیشتر قامتش را راست در هوا نگاه می‌دارد. اصلا زیبا نیست. ساختمان‌بدنش خیلی شبیه ماست ولی طرز راه رفتنش ثابت می کند که‌از نژادما نیست کوچکی پنجه‌های‌جلویش وبلندی پنجه‌های عقبش‌نشان‌می‌دهدکه ازخانواده کانگورو هاست، ولی‌نوع بخصوصی ازکانگورو هاست، چون کانگوری واقعی می‌جهد ولی او نمی‌جهد. رویهمرفته موجود جالبی است که هنوز طبقه‌بندی نشده است، چون من اوراکشف کرده‌ام حق دارم نام خودم را رویش بگذارم «کانگوروی آدم» وقتی حوا اورا پیدا کرده‌بود می‌بایستی کم‌سن وسال باشد وچون حالا خیلی بزرگ شده است از موقع آمدنش تابحال پنج برابر شده است ووقتی ناراضی است شانزده برابر سابق سروصدا راه میندازد .

بیهوده است‌که با او مخالفت کنیم. من‌که ازاین کار منصرف شده‌ام. حوا با اطمینان‌خاطر اورا آرام میکند وچیزی راکه ابترا حاضر نبود باو بدهد بعداز مدتی سروکله زدن می‌دهد . همانطور که گفتم وقتی اورا پیدا کرده بود وبه خانه آورده بود من نبودم بهمین جهت اصرار دارد که اورا در جنگل پیدا کرده است این‌خیلی جالب است که او تنها نمونه نژاد خویش است و همینطورست چون دراین هفته‌های اخیر از بس دنبال یک نمونه‌دیگر گشته‌ام که به‌مجموعه‌ام اضافه کنم ودر ضمن همدمی برای او پیداکرده باشم خسته شده‌ام. مطمئنا او آرام‌تر میشود و ما راحت‌تر می‌توانیم رامش کنیم. ولی هیچ چیز پیدا نکرده‌ام حتما نمونه‌هائی شبیه او روی‌زمین هست ولی چرا هیچ ردپائی ازآنها پیدانمی‌شود.

دوازده تله گذاشته‌ام ولی موفق نشده‌ام . انواع واقسام جانوران کوچک را گرفته‌ام ولی هیچکدام مثل او نیستند. فکر می‌کنم همه آنها از روی کنجکاوی خودشان را به‌دام انداخته‌اند. برای چشیدن شیری‌که دردام‌ها می‌گذارم ولی هرگز آن را نمی‌نوشند .

سه ماه بعد ـ کانگورو مرتب بزرگ می‌شود این جالب و اضطراب‌آور شده هرگز حیوانی ندیده بودم‌که باین کندی به‌قدوقامت طبیعی‌برسد. حالا پشم روی سرش میروید که شبیه پشم کانگورو نیست مثل موهای ماست نرم و نازکتر وبجای اینکه سیاه باشد قرمز شده اگر بخواهم دراین پدیده حیرت‌انگیز ودر این هوس طبیعت دقیق شوم حتما عقلم‌را از دست میدهم . کاش می‌توانستم یکی دیگر پیدا کنم. نمی‌توانم. این‌تنها نمونه یک رده جدیدست. یک کانگوروی واقعی گرفتم وآوردم وباین امیدکه پدیده مادرانزوایش از داشتن یک مصاحب خوشحال شود.اما‌اشتباه کرده بودم چون بدیدن کانگورو دچار هراس شدیدی شد. کاش می‌توانستم رامش کنم !.می خواستم رهایش کنم ولی حوا فهمید این کارما یکخشونت خواهد بودوحوا هرگز مرانخواهد بخشید. گذشته ازاین چون نمی‌توانم شبیهش را پیدا کنم بدون او تنها خواهم شد .

پنج ماه بعد ـ او یک کانگورو نیست، نه. چون به انگشت‌های حوا میاویزد و راست می ایستد آنوقت چندقدم روی پنجه‌های عقبش‌برمی دارد وبه‌زمین میفتد. حتما نمونه‌ای از خرس ـ هاست. باوجود اینکه تاحالا دم وپشم درنیاورده است مرتبا بزرگ می‌شود. جالب است چون خرسها زودتر از این به‌حد رشد میرسند .

خرس‌ها خطرناک هستند (در پی‌آن‌واقعه دردناک) وهرگز دلم نمی‌خواهد اورا در اطراف خودمان بدون پوزه‌بند درحال پرسه‌زدن ببینم حاضر شده بودم بجای این خرس یک کانگورو به‌حوا بدهم ولی قبول نکرد .

۱۵ روز بعد ـ من دهانش راوارسی‌کرده‌ام هنوز خطری ندارد چون فقط یک دندان دارد هنوزهم دم ندارد بیشتر از همیشه و مخصوصا شبها سرو صدا راه میندازد اگر به تعداد دندان هایش اضافه شود بیرونش میکنم چه دم داشته باشد و چه نداشته باشد، چون خرس برای‌اینکه خطرناک باشد به‌دم احتیاج ندارد.

چهار ماه بعد ـ یک ماه برای شکار و صید رفته بودم. در این مدت خرس یاد گرفته است که روی پاهای عقبش راه برود و «پوپا» و «موما» را بگوید. حتما جانور جالبی است شباهت و صدائی‌که بیرون می‌دهد باکلمه ها قطعا تصادفی است و هیچ معنای خاصی ندارد. ولی حتی در این صورت هم خیلی جالب است، چون هیچ خرسی‌مثل‌او رفتار نمی‌کند.این‌تقلید زبان انسانی باضافه نداشتن دم وپشم نشان می‌دهد که ازرده جدیدی از خرسهاست بهرحال به او پوزه‌بندمیزنم وبدنبال یک نمونه شبیه‌او میروم.

سه ماه بعد ـ شکار خسته کننده و بی حاصلی بود. دراین مدت حوا بدون اینکه از ملک‌مان بیرون رفته باشد خرس تازه‌ای گرفته است! چقدر شانس دارد! من ممکن بود صد سال دراین جنگل‌ها بگردم بدون اینکه چنین طعمه‌ای بتورم بیفتد .

سه ماه بعد ـ موجود جدیدرا باقبلی‌مقایسه کردم قطعا هردو از یک نژاد هستند حوا به این یکی «هابیل» نام داده است .

دلم می‌خواست یکی‌ازاین‌دوتارابرای مجموعه‌ام کاه‌آجین می‌کردم. ولی حوا بدلیلی که برایم روشن نیست مخالفت می‌کند. جانور مسن‌ترکمتر ازآن اوایل وحشی است ومثل طوطی حرف میزند. بدون تردید معاشرت با این پرنده این هنر را به‌او داده است چون در تقلید کردن بیدطولائی دارد .

ده سال بعد ـ پسرهای بزرگی شده‌اند، ما آنهاراخیلی وقت پیش پیدا کرده بودیم.آدمنشان بدنیا به‌آن شکل ناشناخته و مبهم مارا به‌اشتباه انداخته بود وبه‌آن عادت نکرده بودیم. حالا دختر هم داریم. هابیل پسر خوبی است ولی قابیل بهتر بودکه خرس باقی میماند. بعداز اینهمه‌سال می‌بینم‌که درمورد حوا اشتباه کرده بودم. قطعا زندگی کردن بااو دربیرون ازباغ بهتر از زندگی کردن بدون او در درون باغ است اوایل بنظرم خیلی وراج می‌آید وحالا اگر صدایش را نشنوم غمگین می‌شوم .

ستایش برآن فاجعه‌ای بادکه مرا بااومتحد کرد ومهربانی قلبش و جذابیت شخصیتش‌رابرایم آشکار کرد .

این وصیت من برای نژاد انسانی‌است.

حالا من وحوا یک دسته دختر و پسر داریم که پرتوهای خورشید روزهای پیری‌مان هستند. گاهی اوقات خیلی کج خلق می شوند وچنان آشوبی در اطراف ما برمی‌انگیزند که به توفانی تند میماند، ولی هنگامیکه ابرها خیلی تهدیدآمیز میشوند من چتر بی‌تفاوتی می‌گشایم . حوا نیز چنین میکند، زمان این رسیده است‌که استراحت کنیم وجایمان رابه‌ذریه‌مان بسپاریم و از او بخواهیم که نسل مارا مداوم و پایدارگرداند. حوا پیر شده است او دیگر ماهی‌پرورش نمی‌دهد وعلاقه‌ای به‌ذر دام انداختن کانگورو خرس ندارد . کمتر از ده سال پیش زیباست . درخشندگی موها و سپیدی شیرگونه بدنش (و احتمالا اندیشه‌هایش) را از دست داده است . فقط قلبش تغییری نکرده است. گنج پیری من است و چین‌هائی که علیرغم من برچهره حوا نشسته‌اند بدان دست نیافته‌اند (یااگر هم باشند من آنها را نمی‌بینم) ومن سرانجام دریافته‌امکه همه روزها می‌توانند یکشنبه‌ها باشند: به سختی‌حرکت می‌کنم و بزحمت میتوانم پاهای ضعیفم رابشکار بکشانم. خلاصه احساس میکنم که یک «رونده پیر و بیچاره شده‌ام» پس خودم را راضی میکنم که از فرزندانم مراقبت کنم، به خاطرات زندگیم‌و به روزهای نیکی بیندیشم که حوارا در گوشه‌و کنار پناهگاهم تعقیب می‌کرد !!!!

پسرانم آگاه‌تر از من بنظر می‌آیند. نقش‌ها را عوض کرده‌اند ودیگر منتظر صاحبشان نمی‌مانند بلکه خود به‌دنبال او می‌روند .

این نتیجه حتمی تحول‌نژاد من بوده‌است.

پس راه را به فرزندان پرجوش و خروشم می‌سپارم و اختیارهای سست بنیادم را بدانها وامیگذارم آنها جوان هستند. باشد که از آن سود برند وپرچم آدمی‌زادگان را مغرورانه برافرازند : «ادامه بده هابیل، ادامه بده قابیل!»

موقعیت ممتاز برای جوانان دیپلمه در خدمت نیروی هوائی شاهنشاهی

آموزشگاه همافری نیروی هوائی شاهنشاهی از بین دیپلمه های ریاضی، طبیعی‌ودیپلم‌هنرستان(برق‌والکترونیك ـ صنایع فلزی ـ مکانیك ماشین‌های کشاورزی ـ ماشین‌افزار ـ اتومکانیك ـ تهویه وتبرید).که حداکثر سن‌آنها۲۴ سال(برای کسانیکه‌خدمت‌زیرپرچم‌انجام داده‌اند۲۵سال‌تمام)باشندودارای‌سلامت جسمانی کامل بوده و از عهده آزمایش‌استعداد مربوطه برآیند برای دوره‌دو ساله این آموزشگاه هنرجو میپذیرد.

حقوق‌ومزایا:

هنرجویان در مدت تحصیل‌در ایران شبانه روزی بوده و هزینه آنان بعهده نیروی‌هوائی میباشد و ماهیانه در سال یکم ۱۰۵۰۰ ریال ودرسال‌دوم۱۱۷۵۰ریال‌دریافت خواهند کرد . هنرجویان پس از طی دوره تحصیل به درجه همافر سومی مفتخر واولین حقوق ومزایای آنان ۳۸۰۳۰ ریال وپس ازسه‌ماه۴۰۵۳۰ ریال و درصورتیکه درخارج ازمرکزخدمت‌نمایندحقوق آنان تا مبلغ ۵۴۸۱۰ ریال خواهد رسید ضمنا بنابه‌مقتضیات خدمتی‌ازمزایای ادامه یاتکمیل تحصیلات‌فنی،همچنین طی دوره های دانشگاهی (اعم از خارج یاداخل کشور) نیز بهره مند خواهند بود .

پاداش سالیانه ، پس‌انداز تامین‌آتیه‌که در مدت سی سال خدمت بالغ بر ۲۷۶۰۰۰۰ ریال میگردد ، استفاده ازخانه های سازمانی و درمان رایگان ، خرید از فروشگاه های ارتشی باتخفیف‌قابل ملاحظه نیز قسمتی‌ازمزایای‌خدمتی آنان میباشد .

داوطلبان برای استفاده از موقعیت وثبت‌نام همه روزه باستثنای پنجشنبه‌ها و تعطیلات رسمی بادردست داشتن مدارک‌تحصیلی و فتوکپی آنها و عین شناسنامه از ساعت ۷ صبح تا دو بعد از ظهر در تهران‌بفرماندهی آموزشهای هوائی خیابان‌دماوند (تهران‌نو) ایستگاه فرودگاه ودر شهرستانهابپایگاهها وایستگاههای هوائی یامراکزکاریابی وزارت کار وامور اجتماعی مراجعه نمایند .

م‌الف ۱۴۲۴۹

نیروی هوائی شاهنشاهی

دانشکده خلبانی نیروی هوائی شاهنشاهی باحقوق‌ومزایای قابل توجه دانشجومیپذیرد

دانشکده افسری خلبانی نیروی هوائی شاهنشاهی‌از بین دیپلمه های ریاضی ، طبیعی و ادبی و دیپلم هنرستان (در رشته های برق والکترونیك ـ صنایع فلزی ـ ماشین افزار ـ اتو مکانیك) که حد اکثر سن آنها۲۴سال (برای کسانیکه خدمت زیر پرچم‌راانجام داده‌اند۲۶سال تمام) باشندودارای‌سلامت جسمانی کامل بوده و از عهده آزمایش استعداد مربوطه برآیندبرای طی دوره دراین دانشکده که‌مدت آن حداقل ۲ سال است دانشجو میپذیرد

حقوق‌ومزایا:

دانشجویان در مدت تحصیل‌در ایران شبانه روزی بوده وهزینه آنان با نیروی‌هوائی‌است وماهیانه سال‌یکم پس از شروع پرواز۱۷۹۵۰ریال‌سال‌دوم ۱۸۹۵۰ ریال‌وسال سوم ۱۹۹۵۰ ریال دریافت‌خواهند داشت و درمدت تحصیل در خارج از کشورعلاوه بر مبالغ فوق از فوق العاده‌ماموریت‌خارج‌استفاده‌خواهند کرد .

دانشجویان پس ازطی دوره‌تحصیل بدرجه ستوان دومی خلبان مفتخرمی‌شوندواولین‌حقوق ومزایای آنان ۶۱۲۲۰ ریال و درصورتیکه درخارج‌ازمرکز خدمت‌نمایند ماهیانه ۷۸۴۴۰ ریال خواهند بود .

افسران از مزایائی نظیرطی‌دوره‌های تخصصی خارج از کشور،پاداش‌سالیانه پس‌انداز تامین آتیه که‌در مدت سی‌سال خدمت بالغ بر ۳۸۷۰۰۰۰ ریال میگردد. بهره‌مندمیگردند، خانه‌های سازمانی و درمان رایگان واستفاده از فروشگاه‌های ارتشی‌باتخفیف قابل ملاحظه نیزقسمتی از مزایای خدمتی آنان خواهد بود.

داوطلبان برای استفاده از موقعیت و ثبت‌نام همه‌روزه‌باستثنای پنجشنبه‌ها و تعطیلات رسمی بادر دست داشتن مدارک تحصیلی وفتوکپی ان وعین شناسنامه از ساعت ۷ صبح تا دو بعد از ظهر در تهران به فرماندهی آموزش‌های هوائی خیابان دماوند (تهران‌نو) ایستگاه فرودگاه ودر شهرستانها به پایگاه‌ها وایستگاه‌های هوائی یامراکز کاریابی وزارت کار وامور اجتماعی مراجعه نمایند

نیروی هوائی شاهنشاهی

آگهی استخدام رسمی

گمرک ایران، طبق مفاد قانون استخدام کشوری ۲۱۲ نفر را از طریق امتحان و مسابقه بشرح زیر استخدام میکند

ردیف	عنوان طبقه شغلی	محل جغرافیائی خدمت	تعداد	شرایط احراز	گروه قطعی
۱	حسابدار (۴)	برای هریک از شهرستانهای بندر پهلوی و جلفا (۲) نفر و هریک از شهرستانهای اهواز و بندر شاهپور (۱) نفر	۶	دارا بودن دانشنامه فوق لیسانس یا لیسانس در رشته حسابداری و طی دوره کارآموزی در زمینه مربوطه.	۷
۲	حسابدار (۱)	برای تهران (۱۷) نفر و هریک از شهرستانهای زاهدان، مشهد، بندر پهلوی (۲) نفر و هریک از شهرستانهای بازرگان، خرمشهر، بندر عباس، درگاهان (بندر عباس)، بندر لنگه، کونک (بندر لنگه)، عسلویه (بوشهر)، بندر شاهپور، قصرشیرین، همدان، خمیر (بندر عباس) (۱) نفر	۳۴	دارا بودن مدرک دیپلم کامل متوسطه و طی دوره حسابداری مقدماتی و موفقیت در آن.	۴
۳	متصدی امور دفتری (۲)	برای تهران (۱۷) نفر، خرمشهر (۳) نفر و هریک از شهرستانهای شیراز، بندر شاهپور (۲) نفر و هریک از شهرستانهای بازرگان، مشهد، جلفا، تیاب (بندر عباس) (۱) نفر	۲۸	دارا بودن مدرک دیپلم کامل متوسطه و طی دوره کارآموزی در زمینه مربوطه.	۴
۴	بایگان (۳)	برای تهران (۲۱) نفر و اصفهان (۱) نفر	۲۲	دارا بودن مدرک دیپلم کامل متوسطه و طی کلاس بایگانی	۴
۵	تکنسین آمار (۱)	برای تهران (۵) نفر و هریک از شهرستانهای اصفهان، تبریز، جلفا، سرو (رضائیه)، سنندج، همدان، قشم، درگاهان (بندر عباس) گناوه (۱) نفر	۱۴	دارا بودن مدرک دیپلم کامل متوسطه در رشته‌های ریاضی یا طبیعی و طی دوره کارآموزی در زمینه مربوطه.	۴
۶	انباردار (۲)	برای آبادان (۴) نفر تهران (۳) نفر، خرمشهر (۲) نفر و هریک از شهرستانهای جلفا، بوشهر، ریگ، بندر عباس، بندر شاهپور بندر پهلوی، شیراز، خسروی، کرمانشاه (۱)	۱۸	دارا بودن مدرک پایان تحصیلات دوره اول متوسطه و طی کلاس انبارداری سایر شرایط: " سپردن تضمین ملکی یا نقدی بتناسب شغل مورد تصدی حداکثر بمبلغ سیصد هزار (۳۰۰۰۰۰) ریال و حداقل بمبلغ پنجاه هزار (۵۰۰۰۰) ریال"	۳
۷	بایگان (۲)	برای خرمشهر (۶) نفر و هریک از شهرستانهای زاهدان، بازرگان، گناوه (۲) نفر و هریک از شهرستانهای بندر شاهپور، شیراز، بوشهر، خارک (۱) نفر	۱۶	دارا بودن مدرک پایان تحصیلات دوره اول متوسطه و طی کلاس بایگانی	۳
۸	جمعدار نقدی (۱)	برای هریک از شهرستانهای بندر شاهپور، خرمشهر، کرمان، جاسک، سنندج، جلفا، اصفهان، دیلم (۱)	۸	دارا بودن مدرک پایان تحصیلات دوره اول متوسطه و طی دوره کارآموزی در زمینه مربوطه. سایر شرایط: " سپردن تضمین ملکی یا نقدی حداکثر بمبلغ سیصد هزار (۳۰۰۰۰۰) ریال	۳
۹	کارپرداز (۱)	برای هریک از شهرستانهای تهران و جلفا (۱) نفر	۲	دارا بودن مدرک پایان تحصیلات دوره اول متوسطه و طی دوره کارآموزی در زمینه مربوطه.	۳
۱۰	متصدی کنترل بار	برای تهران (۱۴) نفر و هریک از شهرستانهای خرمشهر، جلفا (۹) نفر آبادان (۵) نفر و هریک از شهرستانهای بازرگان، بوشهر، اصفهان (۲) نفر و هریک از شهرستانهای شیراز، آستارا، خسروی، دفتر گمرکی شهر (خرمشهر)، همدان، زاهدان، مشهد (۱) نفر	۵۰	دارا بودن مدرک پایان تحصیلات دوره اول متوسطه و طی دوره کارآموزی در زمینه مربوطه.	۳
۱۱	ماشین نویس (۱)	برای هریک از شهرستانهای آبادان، اهواز، شیراز (۱) نفر	۳	دارا بودن مدرک پایان تحصیلات دوره اول متوسطه و دارا بودن گواهینامه ماشین نویسی فارسی یا لاتین.	۳
۱۲	نظافتچی	تهران (۲) نفر	۲	دارا بودن مدرک پایان تحصیلات دوره ابتدائی	۱
۱۳	پیشخدمت (۱)	تهران (۹) نفر	۹	دارا بودن مدرک پایان تحصیلات دوره ابتدائی	۱

توجه:

در مورد ردیف یک (حسابدار ۴) دانش آموختگان بهره مند از آموزش رایگان که باستخدام گمرک ایران تمایل دارند نیز میتوانند شرکت نمایند.

به داوطلبان بومی که واجد شرایط لازم باشند و از عهده امتحانات مقرر برآیند در شرایط مساوی حق تقدم داده خواهد شد.

داوطلبان واجد شرایط میتوانند برگ درخواست ذیل این آگهی را تکمیل و باد و قطعه از آخرین عکس ۴×۳ خود و رسید بانکی مبنی بر پرداخت مبلغ چهارصد (۴۰۰) ریال برای ردیف یک و مبلغ سیصد و پنجاه (۳۵۰) ریال برای ردیفهای دو لغایت یازده و مبلغ یکصد و پنجاه (۱۵۰) ریال برای ردیفهای ۱۲ و ۱۳ در یکی از شعب بانک ملی ایران بحساب شماره ۹۸۰ خزانه نزد بانک مرکزی ایران بعنوان (حساب حق ثبت نام داوطلبان استخدام) حداکثر تا ده روز بعد از انتشار این آگهی با پست سفارشی بنشانی اداره کارگزینی گمرک ایران واقع در تهران خیابان داور ارسال دارند.

به مدارکی که فاقد رسید بانکی و یا ناقص باشد و یا بعد از این مهلت به پست تحویل داده شود ترتیب اثر داده نخواهد شد" وجه مذکور بهیچوجه مسترد نمیشود."

محل و تاریخ توزیع پروانه ورود بجلسه امتحان: الف ـ داوطلبان تهران، اصفهان، بندر پهلوی، آستارا روزهای چهارشنبه و پنجشنبه (۵۴/۱۱/۲ و ۵۴/۱۱/۳) در اداره کارگزینی گمرک ایران واقع در تهران خیابان داور.

ب ـ بقیه داوطلبان جهت دریافت پروانه ورود بجلسه امتحان روز پنجشنبه ۵۴/۱۱/۹ با توجه به محل خدمت مورد تقاضای خود بیکی از مراکز زیر مراجعه نمایند.

۱ ـ داوطلبان استخدام در مناطق کرمانشاه، قصرشیرین، همدان، سنندج، خسروی، به گمرک کرمانشاه واقع در شهرستان کرمانشاه.

۲ ـ داوطلبان استخدام در مناطق تبریز، جلفا، بازرگان، سرو (رضائیه) به گمرک تبریز واقع در شهرستان تبریز.

۳ ـ داوطلبان استخدام در مناطق آبادان، بندر شاهپور، اهواز، خرمشهر، دفتر گمرکی شهر (خرمشهر)، خارک به گمرک خرمشهر واقع در شهرستان خرمشهر.

۴ ـ داوطلبان استخدام در مناطق شیراز، عسلویه (بوشهر) بندر ریگ، بوشهر، گناوه، دیلم به گمرک شیراز واقع در شهرستان شیراز.

۵ ـ داوطلبان استخدام در مناطق مشهد، زاهدان به گمرک مشهد واقع در شهرستان مشهد.

۶ ـ داوطلبان استخدام در مناطق بندر عباس، درگاهان، بندر لنگه، خمیر، کونک (بندر لنگه)، تیاب، قشم، جاسک، کرمان به گمرک بندر عباس واقع در شهرستان بندر عباس.

توجه:

پروانه های ورود بجلسه امتحان از ساعت ۸½ الی ۱۳ روزهای مذکور توزیع خواهد شد. محل و تاریخ برگزاری امتحان در پروانه ورود درج گردیده است.

برگ درخواست شغل از گمرک ایران

نام خانوادگی نام نام پدر شماره شناسنامه محل صدور تاریخ تولد

مدرک و رشته تحصیلی وضع خدمت وظیفه داوطلب شغل (فقط یک شغل)

محل جغرافیائی مورد تقاضا (فقط یک محل).

نشانی کامل: شهر خیابان کوچه شماره منزل تلفن امضاء داوطلب

اطمینان میدهم که محل سکونت من در شهرستانی است که در آن تقاضای استخدام کرده ام و در صورتیکه استخدام شدم بهیچوجه تقاضای انتقال نخواهم کرد.

امضاء داوطلب

گمرک ایران

چیزهائی از اندیشه‌ها، خوانده‌ها و شنیده‌ها

جعفرخان آمده از آنسوی فرنگ

جعفرخان آمده از آنسوی فرنگ ، بگردنفرازی ودعوی، نه بمعنی، نمونه‌ای بی‌بدل است. کلمات انگلیسی را چنان با اکسان ادامی‌کند که گوئی شهروند لندن‌ایام ویکتوریا است. چرچیل را چورچیل می گوید ، لندن برای او لوندن است وکعبه‌دنیا نیوریورک وواشنگتن که همه اسرار بگو ومگو آنجاست. لونگفلو را بهتراز سعدی می‌شناسد، شعر امریکا باشعر انوری بنزد وی‌برابر است، چون از درک هردو عاجز است .

جعفرخان ماورای فرنگ، نه‌ساله بودکه باباجان مرحوم، اورا همراه لله به‌ینگه دنیا فرستاد تااز کاروان معرفت وانماند وبرای حفظ اعتبارخاندان دمگاوی‌بچنگ آرد، ونه‌جان فرصت نداشت زبان فارسی را که خود او نیز در مکتب ننه‌جان مرحومش آموخته بود به‌این آقای نازنازی بیاموزد. جعفر خانهای مانده دروطن این گرفتاری‌را ندارند، چون زبان فردوسی وسعدی را از ننه‌جانشان آموخته‌اند واگر هیچ هنر دیگر نداشته‌باشند می‌توانند دردبستان ودبیرستان وبالاتر پارسی شکرین‌را به‌نسل نو بیاموزند، زیرا بنظر این توهمزدگان از همه زبانهای دنیا تنها زبان فارسی است که‌می‌ان آنرا از ننه‌جان یا از پروردگان مکتب وی آموخت و درباره آن صاحب نظر شد.

جعفرخان آمده از ینگه دنیا، نخوانده ملاست . فارسی‌را شکسته بسته می‌گوید ومخلوطی از انگلیسی و فارسی‌را بگوش مستمع می‌دهد، که احیانا از ناسزای روبرو تاثرانگیزتر است. درفرهنگ پرمایه او. آن‌ها «اوها»ست وشما «توها» که‌البته فرهنگستان نوبنیاد ، درگرماگرم پیراستن زبان فارسی ازلغات دخیل وبازبردن زبان زیبای رایج به‌سیاق دوران کهن، نباید ازاین کشف عجیب غافل بماند .

جعفرخان هنرور، باهمین مقدار شعور در باره فرهنگ پارسی صاحبنظر است ویکه‌تاز معرکه در این عرصه پرخطر، یاوه‌ها می‌گوید یکی‌ازیکی گندتر که سزایش شلاق سیم‌دار دوساقیانان قدیم است که جای‌آن خالی است وصد حیف. به‌پندار علیل او سعدی نمودار انحطاط فرهنگ پارسی است‌که هشت قرن تمام‌سیرتکامل فرهنگ را متوقف داشته است (جمله از من است که گفته‌های پاره پاره جعفرخان را در قالب آن ریخته‌ام) به پندار جعفرخان فرهنگشناس این گناه سعدی است که هشت قرن پس‌از او هیچکس کلمات پارسی‌را چنان‌شیرین وجادووار که او در بوستان آورده ، بقالب نریخته است .

قصه جعفرخان‌ها دراز است ودرباره آن مثنویها می‌توان نوشت. مباد آنروز که‌این کلمه‌های پرباد که عرصه پندار های واهیشان ازپهنه افلاک گستردمتراست برفرهنگ ملی‌ما تسلط یابند که خطر آن از هجوم مغول وایلغارتاتار بیشتر است. محصول جعفرخان خاص‌مزرع فرنگ نیست این گیاه بی‌حاصل درخاک وطن نیز،میروید ورشد می‌کند واز همسنگ فرنگی خود در عرصه‌غرور شتابان‌تر وبی‌باکتر میرود .

بعضی ازاین هنروران چنان دربند اوهام خویش گرفتارند که‌خفاش‌وار واقع پرنور را نمی‌بینند. بکیشان چون مگس عرابه لافونتن، وز میزند که قاقالیقوقوقولیقو دالالادی‌لالا، بیایید که کشفی عظیم کرده‌ام و در عرصه ادب بنیانی تازه افکنده‌ام وقانون کهنسال مسلم را که سخن، یا شعر است یا نثر از هم دریده‌ام وبراین‌دورکن مشخص گفتار، رکنی دیگر افزوده‌ام وثالوثی ساخته‌ام . برخلاف استادان قدیم میان نثر ونظم فاصله آورده‌ام‌چون نیوتون که‌جاذبه‌را برنظم جهان افزود، من نیز نثم را برارکان سخن افزوده‌ام که سخن نثر است ونثم و نظم.

شگفتا که‌سی وچند سال‌پیش وقتی جعفرخان‌وطنی این وهم تبدار را دردفتر شاهین عرضه کرد یکی نبود بگوید آقا کوجولو خاموش! این نثم نو همان نثر هنری است که‌درگلستان به‌اوج رسیده‌ونمونه‌های ازرا دراثار سخنوران پارسی می‌توان دید.

چه بلائی است غفلت و غرور که‌حاصل نخوانده ملائی است، این مدعی کشف بدیع اگر با عادی‌ترین متون ادب بیگانه نبود ازاین قانون ساده که استادان بزرگ فن، برزبانهای گونه‌گون ازآن سخن آورده‌اندغافل نمی‌ماند که هرچه به‌قلمرو ادب آمد منحصرا یا نثر است و یا نظم .

نثم این جعفرخان بی‌فرنگ ، نه‌بی‌فرهنگ، همان نثر استادان ادب است ونثر او گفتگوهای‌عادی کوچه وبازار است‌که ازقلمرو ادب برون است زیرا ادیب نکته‌آموز ازنظام گفتاری سخن می‌کند که درقالب قوانین‌ادب آمده باشد نه هرگفتار سست ورکیک وسبک که عاری‌از تصنع ادب برای رفع نیازهای عادی روزانه برزبان مردم نامهذب می‌رود این نکته‌ایست‌که جناب جعفرخان‌مبدغ‌نثم ازآن غافل است وگرنه بیهوده در عرصه سیمرغان قاف سخن نمی‌دوید وزحمت این‌وآن نمی‌داشت وبرآب‌دوان نقش باطل نمیزد وطوفان را بغربال نمی‌پیمود وبرای‌هیچ چندین هیاهو و قاقالیقو ودالالادیلالا نمی‌کرد .

و رشته سخن در وصف جعفرخانهای وطن که‌در صف آنها فیلسوف ونویسنده وکاشف و مخترع‌نیزهست کوتاه نیست .

اندیشه‌هائی به‌شیوه فلسفه‌سازان

- همیشه بیاد داشته باشید که بیشتر بلیاتی که ازنگرانی وقوع آن آرام و احیانا خواب نداشته‌اید اصلا رخ نداده است .
- آنها که از دیدگاه امروز بر اعمال دیروز خویش خرده میگیرند و باپنجه ملامت سینه جان را میخراشندکه چرا چنین کردم و چرا چنان نکردم باخودشان ستم میکنند، از یاد برده‌اندکه نمیتوانستند دیروز را از دیدگاه امروز ببینند ؟
- اینکه به چیزی بنگرید یک مرحله است. اینکه چیزی را که در دیدگاه شماست واقعا ببینید مرحله دیگر است . اینکه چیزی راکه دیده‌اید درک کنید مرحله سوم است. اینکه از چیز درک شده نکته‌ای بیاموزید مرحله‌چهارم است. واینکه نکته آموخته را کار ببندید مرحله پنجم است .
- بلیه بزرگ روزگار ما اینست که بیشتر کسان، بجای آموختن دقایق حرفه و تجارت،حقه های آنرا می آموزند .
- غالب مردم اعتراف دارند که نمیتوانند یک گروه نوازنده را رهبری کنند،یایک‌آپاندیس‌راعمل کنند. یایک کارخانه اتومبیل سازی را براه ببرند . اما خیلی از آنها در عمق خاطر، این اندیشه‌رازنده‌دارند که اگر در جنگ‌جهانگیر دو، مشاور نظامی هیتلر بودند، آلمان شکست نمی خورد.

نمونه‌هائی چند از نوشته های اهل کلام

- دست خلقت ، بادقتی که باید، چشمان انسان را در چهره او وجلو سرنهاده اگر از تصادف بد چشم‌ها پشت سر بود،چگونه جلوی پای خودرا میدیدیم ؟
- کار جهان همیشه منظم است و مطابق مصلحت. اگر درخت بجای اوج گرفتن در فضا، افقی میرویید، نمیشد کنار خیابان درخت کاشت ،چون راه عبور بسته میشد.
- چه اندیشه درستی است اینکه جمعه را تعطیل کنیم که آخر طبیعی هفته است. نه چون یهودان، شنبه را که روز اول هفته است و نه چون مسیحیان ، یکشنبه را که روز دوم هفته است .
- چه اتفاق مبارکی است اینکه شتر بال ندارد و بشه چون گوساله تنومند نیست. اگر شتر بال داشت در اثنای پرواز بربامها مینشست و خانه هارا ویران میکرد.واگربشه جثه‌ای‌همانند گوساله داشت، نیشش چون نیزه بود و ضربت آن مرگبار .

از : ابوالقاسم پاینده

چیزهائی برای خواندن واندیشیدن

میگفت. در آن سالهای خیلی پیش ، به عضویت انجمنی درآمدم که برضد تریاک و الکل و قمار بتلاش بود . گروه مدیران انجمن نه کس بودند دوتن از معروفترین قماربازان شهروچندتریاکی بنام، ویکی دو تن پیوسته مست. اما همینان درانجمن چنان باگرمی و هیجان برضد تباهی تریاک والکل سخن میکردند که اشک در دیده حاضران میدوید.

یکی از رندان نکته بین را گفتند: « چه شگفت است این؟»

گفت. شگفت نیست که اینان الکل و تریاک و قمار را آزموده‌اند و در باره زیانهای آن ازدل و جان سخن می گویند، نه چون آن غافلان که دستی ازدور برآتش‌داشته‌اند وگفتارشان سرد است و بی‌اثر.»

● ● ●

میرزا ابو القاسم‌قمی، صاحب قوانین ،بنزد خاقان مغفور حرمتی داشت. وقتی از گروهی یاغیان زندانی شفاعت کرد وفتحعلیشاه بجواب او نوشت: «مقصران هفتصد کسند همه مستوجب عقاب ،اگر آن جناب ضامن و کفیل ثواب موعود میکردند حجتی بدینشرح بنویسند و بفرستند که در قیامت ضامن اجرا هستند واگربدین‌عفو ثوابی‌مترتب نباشد باحساب اعمال خوداز عهده عهدی که رفته است برآیند تاما نیز همان وثیقه رادر پیشگاه حشرحجت خود کنیم. اگر آن جناب‌بدین معاهده راضی است نامه ضمان را بفرستد تاما نیز درزمان امان دهیم و الافلا».

★ ★ ★

میگفت . ابله میرزا یک رباعی سست و بیمایه را با آهنگ غلیظ میخواند و بمبه میگفت که ازخیام است.

گفتمش : « تاآنجا که شنیده‌ام خیام، خیمه میدوخت اما بندتنبان نمییافت» مغز کوچک ابله از فهم مقصود فرو ماند و گفت: « بند تنبان چه ربطی به خیمه دارد؟»

گفتم : « رباعی، سست و بیقواره است چون بند تنبان .»

گفت : « کارت به جائی رسیده که از شعر خیام خرده میگیری؟»

گفتم : «از عقل تو خرده میگیرم که انبار خرده ریز است .»

گفت: « بله پنجاه هزار شعر از شاعران بزرگ بخاطر سپرده‌ام از جمله دیوان صادق ملارجب.»

انجمن متخصصین بیماریهای زنان و مامائی ایران
جمعیت ملی مبارزه با سرطان
دانشکده پزشکی رازی

اولین سمینار بیماریهای ترفوبلاست
۵-۷ اسفندماه ۱۳۵۴
سالن مرکزی بیمارستان جهانشاه صالح

دانشکده پزشکی رازی باهمکاری جمعیت ملی مبارزه باسرطان وانجمن متخصصین بیماری های زنان ومامائی‌اولین سمینار بیماریهای‌ترفوبلاست را بمدت سه‌روز برگزار مینماید .
در دوروز اول اصول کلی و پیشرفت های‌نوین بیماریهای ترفوبلاست وسیله اساتید فن‌ومتخصصین بازگو میشود . روز سوم اختصاص به بحث آزاد خواهد داشت که همکاران کارهای تازه و ابتکاری خودرا در زمینه بیماریهای زنان ومامائی و مشکلاتی را که درعمل باآن روبرو شده‌اند مطرح‌نمایند .
افراد مایل بایراد سخنرانی درمورد تحقیقات وبررسی شخصی ویامعرفی مورد جالب ، میتوانند متن سخنرانی خودرا حداکثر تاآخر دیماه ۱۳۵٤ به‌آدرس :
تهران ـ خیابان شاهرضا ـ پلاك ۹۵۹ بیمارستان جهانشاه صالح دبیرخانه بیماریهای ترفوبلاست ارسال دارند .

آگهی استخدام

وزارت جنك (اداره لجستیکی‌هلیکوپترهای نیرو های مسلح شاهنشاهی) بمنظور تامین نیروی انسانی موردنیازخود تعدادی کارمند غیر نظامی که‌واجد شرایط زیر باشند جهت خدمت در کرمانشاه از طریق انجام آزمایش و مصاحبه انتخاب و استخدام‌مینماید.

ردیف	تحصیلات مورد نیاز	تجربه مورد نیاز
۱	لیسانس مهندسی هواپیما	تجربه در تعمیر و نگهداری هواپیما
۲	لیسانس مدیریت بازرگانی ـ امور اداری	تجربه مدیریت پرسنلی ،آموزش ، تدارکات
۳	لیسانس مهندسی یا مدیریت باررگانی	تجربه در مدیریت صنعتی هواپیما
٤	لیسانس زبان انگلیسی	تجربه در مترجمی
۵	لیسانس علوم کتابداری	تجربه در کتابداری
٦	دیپلم کامل فنی	تجربه در مکانیکی
۷	دیپلم کامل متوسطه	تجربه در بایگانی و ماشین نویسی فارسی ولاتین
۸	ششم ابتدائی	تجربه در راننده واطاقدار

داوطلبان‌بمنظور ثبت نام و کسب اطلاعات بیشتر میتوانند همه روزه از ساعت ۸ الی ١٤ بعداز ظهربا داشتن عین آخرین مدرك‌تحصیلی و تخصصی به جنب فرودگاه کرمانشاه اداره لجستیکی هلیکوپتر های‌نیرو های مسلح شاهنشاهی مراجعه نمایند .
شرایط استخدام:
۱ـ تابعیت دولت شاهنشاهی
۲ـ متدین‌بیکی از ادیان (اسلام ـمسیحی ـکلیمی‌ـ زرتشتی).
۳ـ داشتن برك خاتمه خدمت سربازی یا معافیت‌دائم (سپردن تعهد خدمتی برای متخصصین).
٤ـ داشتن مدرك تحصیلی و تخصصی لازم در شغل مربوطه .
۵ـ حداقل سن ۱۸ سال و حداکثر ٤۰سال تمام
توضیح : کسانیکه بزبان انگلیسی آشنائی کامل داشته باشند ،در شرایط مساوی ارجحیت‌دارند.
م‌الف ۱۹۱٦٦ ۱ـ۸

از لحظات شیرین زندگی
تنها عکس است که میماند .

عکسبرداری بادوربین پولاروید لذت بخش است
بادوربین پولاروید عکس بگیرید، فیلم رابیرون بکشید و
بلافاصله عکس آماده شده رابه‌بینید.
رنگی و سیاه‌وسفید درچند لحظه

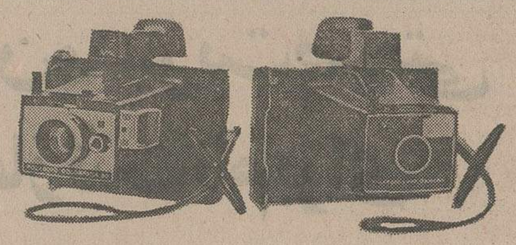

"POLAROID" AND "SX 70" IS THE TRADE MARK OF POLAROID CORPORATION, CAMBRIDGE, MASS. U.S.A.

یک چهره و یک خاطره

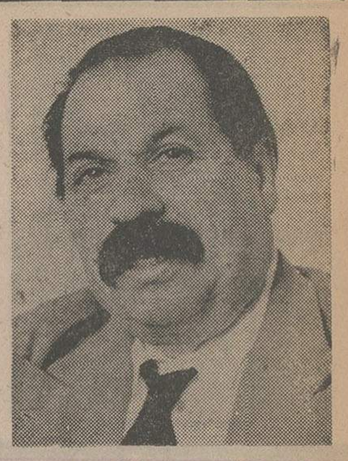

★ مرحوم صبحی مهتدی ، درمقابل خواننده معروفمستاصل و گریان مانده بود ..

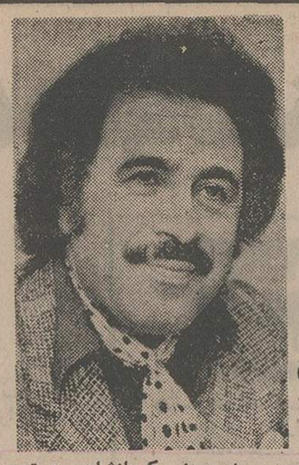

★ معینی کرمانشاهی : قسم یاد کردم که هرگز سر به سر خواننده ها نگذارم ...

نوشته : معینی کرمانشاهی

آن روز مرحوم صبحی زار زار گریه میکرد

اگر بخاطر داشته باشید مرحوم صبحی مهتدی، برنامه پرشنونده‌یی داشت که هر هفته روزهای جمعه از رادیو پخش میشد. آن مرحوم در یکی از برنامه‌هایش اشاره مفصلی به عکس و تفصیلات یکی از مجلات آنزمان کرد که یکی از خوانندگان معروف و پرطرفدار آن‌روز ـ و ازپیشکسوتان خوانندگی امروز را درحال آشپزی و خانه‌داری نشان میداد . مرحوم صبحی که حرفهایش نشان میداد به تازگی دل‌پری از آن خانم خواننده پیدا کرده است ، با اشارات و کنایات روشن، شخص مورد نظر را معرفی کرد و اینگونه تظاهرات را از یك خانم خواننده که قیافه یك بانوی خانه‌دار رابخود گرفته بود، به باد مسخره گرفت .

از قضا مرحوم صبحی ، در یکی از برنامه های قبلی‌خود، که چندان فاصله‌یی‌بااین‌برنامه نداشت ، درباره همان خانم خواننده گفته بود:«وقتی که داود پیغمبر برحمت‌خدا رفت، حضرت باریتعالی حنجره آن بزرگوار را برداشت و قرنها نگهداری کرد تا خانم «....» را خلق فرمود ، سپس‌حنجره حضرت داود را به گلوی‌خانم «...» متصل کرد ،تا این‌صوت داودی شیده شود» .

از برنامه انتقاد آمیزمرحوم صبحی فقط یک روز گذشت. بنده هم که در آنزمان رئیس بازرسی اداره کل انتشارات و رادیو بودم ، صبح شنبه طبق معمول به محل کار خود رفتم نزدیک ظهریکباره دراتاق من باز شد و همان خانم خواننده‌باقیافه‌یی برافروخته، که هرگز نظیرآنرا از اوندیده بودم ، وارد شد.مطابق‌معمول تعارف و تواضعی بین ماردو بدل شد و بعد، خانم‌خواننده با همان‌برافروختگی وخشم، محل کار آقای صبحی را پرسید .

بایشان گفتم که صبحی اتاق مشخصی ندارد، و چون‌حال خواننده معروف زمان رامتغیر دیدم ، علت را از خودش پرسیدم و از کم و کیفقضایا باخبر شدم ـ حقیقت اینست که دیدم اگر برخورد این‌دو بزرگوار در اتاق من رخ‌دهد، از لحاظ اخلاقی برای من گران تمام‌میشود .فورابخاطرم رسید که رئیس یکی از دوایر اداره کل انتشاراتو رادیوی آن زمان از دوستان نزدیک خانم خواننده است ، تعارفات و پیشکش هاست که ازناحیه او مرتبا برای خانم خواننده فرستاده میشود و خلاصه‌وی خیلی قربان و صدقه خواننده مشهور زمان خود میرود ، پس بهتر آنست که سر و صدای احتمالی هم در اتاق ایشان باشد . خوب هرکس خربزه بخورد پای لرزش هم می‌نشیند !

از فرصتی‌کوتاه استفاده‌کردم وحالت‌عصبانی خانم‌خواننده‌را به آن آقا ی‌رئیس‌دایره اطلاع دادم

ایشان با بی طاقتی به اتاق من آمد و خانم خواننده را به اتاق خود برد که درحقیقت صمیمیت و فداکاری خود را در این ساعات تلخ بهترثابت کرده باشد همانطور که حدس میزدم چند دقیقه بعد مرحوم صبحی هم وارد اداره شد و مطابق معمول بهر اتاقی سری کشیدم ، تابه‌اتاق کاربندمرسید پس از سلام و تعارف پرسید: نمیدانم رئیس دایره «...» در اداره است یا خیر .

عرض کردم : در اداره‌هستند مرحوم صبحی عصا زنان بطرف اتاق ایشان رفت بنده هم کنار ایشان راه افتادم که شاهد بقیه قضایا باشم . وارد اتاق کار رئیس‌دایره که‌شدیم، مرحوم صبحی باصدای بلند سلام کرد .

خانم خواننده‌با برافروختگی بیشتر ، بدون‌آنکه جواب‌سلام بدهد ،بی اعتناء به مرحوم صبحی نشسته بود .

مرحوم صبحی گفت : خانم سلام ، مستحب است، جواب واجب .

خانم خوانده با تندی گفت : چه سلامی ، چه علیکی ،آقا جان ؟ تو یکروز مراجانشین حضرت داود میکنی ،یک روز میگوئی به دردخانه‌داری هم نمیخورم ؟ من دلم نخواسته به میهمانی خصوصی منزل جنابعالی بیایمو آواز بخوانم گناهم چیست ؟

مرحوم صبحی گفت : خانم شما یک هنرمندید و من یک مرد دانشمندم ، با من درست صحبت کنید .

در اینجا بود که ناگهان‌خانم خواننده با صدای عجیبی در حالی که رنگ بصورتش نبود گفت :

ـ بسه دیگه آقاجان ، در دهانت را چفت‌کن ! نه من هنرمندم نه تو دانشمند ،هر دو باید قربان رادیو برویم . از تصدق سر رادیوست که من که باید جزو خواننده‌های سابق روحوضی باشم هنرمند ارجمند شده‌ام ، تو هم که‌باید نقال توی قهومخانه های‌قدیم باشی دانشمند شهیر . . . این را هم فراموش نکن که‌من دو اسم دارم: یکی «...» (اسم مستعار و معروف هنری‌اش‌را گفت) و دیگری «...» (یعنی که دشمنانش برایش تراشیده بودند و خیلی لقب‌خوشایندی نبود بر زبان آورد) ، که اگر حرمتم را نگهداری «...» (اسم مستعار معروف) هستم، ولی امروز دیگر در مقابل تو، درقالب«...» (لقب ناخوشایند) فرو رفته‌ام تا جواب «های» را با «هو» بدهم ..

خلاصه کلام، مرحوم‌صبحی، گیج و متحیر مانده بود و در حالی که رنگ به چهره نداشت . بشدت‌میلرزید .چنان مستاصل مانده بود که چند لحظه ساکت و بغض کرده ایستاد و بعد از چند لحظه، ساکت وبغض‌کرده ایستادو بعد خداشاهداست‌که‌ناگهان منگریه مرحوم صبحی را درآن لحظه دیدم :در حالی که زار زار گریه میکرد به صاحب اتاق که تا چند لحظه قبل ممکن بود بنده باشم‌ناسزا میگفت..

آخر بهرصورت بنده که هیچ تقصیری نداشتم ، واسطه‌این حادثه شده بودم ..

ولی مگر طوفان آرام‌میشد؟ صاحب اتاق مثل بید میلرزید، خانم خواننده همچنان حرف های ناخوشایندمیزد ومرحوم صبحی همچنان میگریست ، سرانجام بنده مرحوم صبحی را به اتاق خود بردم وقدری دلجوئی کردم ، از آن تاریخ قسم یاد کردم که اگر درگفتار های تبلیغاتی‌به بی‌باکی مرحوم صبحی همباشم ، هرگز سربسر خواننده ها نگذارم !

گزارشهای داخلی

آبشارهای شوشتر: زیبا و خطرناک!

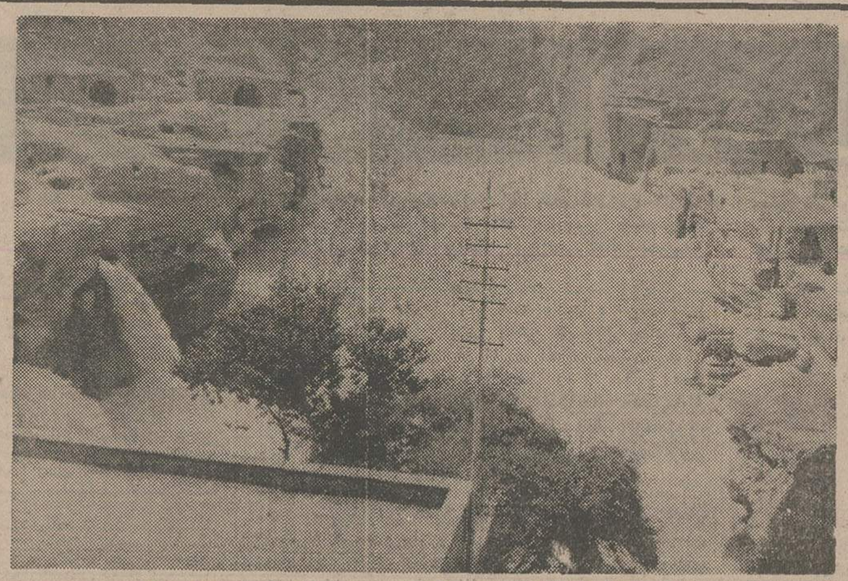

تنها رودخانه شوشتر که از زیبائی خیره کنندهئی برخوردار است میتواند یک مرکز جذب توریست در منطقه جنوب باشد.

شوشتر ـ خبرنگار اطلاعات: آبشار های کوچکی که به رودخانه بزرگ شوشترمیریزد میتواند در قلب زیبائیهای‌طبیعی شوشتر بصورت یک منطقه جذب توریست درآید .

رودخانه شوشتر در شمال شرقی این شهر قرار دارد و هرتازه واردی بخصوص توریستهای خارجی بامشاهده منظره زیبای رودخانه‌شوشتر و آبشار هائی که به این رودخانه می‌ریزد غرق در لذت می‌شوند . در ساحل این رودخانه چند آسیاب‌قدیمی وجود دارد که اکنون‌ویران شده و از زیبائی آن چیزی بجای نمانده است .

رودخانه شوشتر با وجود این همه زیبائی برای مردم شوشتر و اهالی اطراف این منطقه خاطره‌های ناگوار را زنده میکند . دیوار های‌این رودخانه از خاک سست‌است و تاکنون چندین کودک و زن و مرد بمحض نزدیک شدن به ساحل رودخانه زیر پایشان خالی شده و بداخل رودخانه سقوط کرده و جان خود را از دست داده‌اند .

رودخانه شوشتر در بعضی از قسمتها بسیار گود ودارای گردابهای خطرناک است و کسانیکه به رودخانه سقوط می‌کنند نمیتوانند شناکنان خود را بساحل برسانند . از طرفی کمتر کسی پیدا میشود که جرات کند به آب رودخانه بزند و کسی را که‌دستخوش امواج شده نجات دهد . مهم اینکه تاکنون برای حاشیه بندی یا ایجاد دیواره سیمانی رودخانه شوشتر اقدامی صورت نگرفته است .

بعقیده کارشناسان محلی رودخانه شوشتر و زیبائیهای دو سوی آن باید حفاظت‌شده اعلام شود و با احداث سد های‌دیواره‌ای‌موجبات‌استفاده بیشتر از این منطقه توریستی فراهم آید . معتمدین محلی همچنین پیشنهاد میکنند بهتر است شهرداری محل یا سازمانهای دیگر تا فراهم‌آمدن مقدمات احیای رودخانه‌شوشتر ساحل این رودخانه را با سیمهای خاردار محصورکنند تا افرادی که از وضع ساحل خاکی رودخانه مطلع نیستند ناخودآگاه به رودخانه‌نزدیک نشوند و جان خود را از دست ندهند .

هنر تختخواب‌سازی بروجرد رو به‌زوال است

بهترین ، محکمترین و زیباترین تختخواب های سفری محصول بروجرد است . این‌هنربومی‌بروجرد نیاز به حمایت دارد .

بروجرد ـ خبرنگار اطلاعات :

بروجرد مرکز ساختن بهترین تختخوابهای خوش خواب سفری است . اما از ده کارگاه تختخوابسازی بروجرد بیش از چهار کارگاه باقی نمانده است .

کارگاههای تختخواب سازی بروجرد سالهای‌سال بود که بهترین تختخواب های سفری را به شهر های ایران صادر میکرد .

هنر تختخواب سازی یکی از کار های ظریف تخصصی اهالی بروجرد است وهنرمندان بروجرد علاوه برساختن تختخواب سفری ، صندلی و میزهای ساده و ظریف‌نیزمی‌سازند. این کالاها در بازار های کشور طرفداران فراوان داشت . اکنون این هنر بومی بروجرد رو به زوال می‌رود. غلامرضاعبداله‌زاده استادکار یکی‌ازاین‌کارگاهها در مورد حرفه‌خودمیگوید: ساختن‌تختخواب‌های‌سفری معمولا با دست انجام میشود و همه کارها راباید با دقت و ظرافت انجام داد . مصالحی نیز که‌بکار میرود باید مرغوب و قابل دوام باشد . ده سال قبل یک صندلی چوبی ظریف سی تومان بفروش میرسید که سود آن شصت ریال بود ولی حالا همان‌صندلی هفتاد و پنج تومان‌فروخته میشود در حالیکه سودآن فقط یکصد ریال است .

یک تختخواب سفری با برزنت خوب نهصد وپنجاه ریال مصالح دارد و قیمت آن در بازار هزار و صد ریال است و با توجه به مدت زمانی که برای‌ساختن یک تختخواب بکار میرود، صد و پنجاه ریال سود واقعا مبلغ ناچیزی است . البته باید در نظر داشت‌که هرکارگاه چند کارگر دارد و مزد آنها و سایر هزینه‌ها از قبیل کرایه و پول آب و برق را نیز وجود دارد .

این استادکار بروجردی پیشنهاد میکند بـ توجه‌به اینکه ساختن تختخواب و میز و صندلی سفری یک کار ظریف و هنری‌است‌باید مسئولان امر برای احیای این هنر و نیز حمایت از کارگاههای تختخواب سازی اقدام کنند .

چاه آب را بطور افقی حفر کنید!

اصفهان ـ خبرنگار اطلاعات: در سمپوزیوم بین‌المللی آب ـ تهران پیشنهاد شد حفر چاههای آب بطور افقی انجام شود . این کار را قبلا ایرانیها بصورت حفر قنات انجام داده‌اند .

این سمپوزیوم با شرکت متخصصین آب شناسی کشور های آمریکا ، شوروی ، انگلستان ، فرانسه ، آلمان،چکسلواکی ومتخصصین آبشناسی‌ایران تشکیل شد .

دکتر عبداله جناب‌دانشیار انستیتو باغبانی دانشگاه اصفهان که دراین‌سمپوزیوم شرکت کرده است گفت :

در این سمپوزیوم‌پیرامون پنجاه و هفت مقاله علمی‌که در زمینه های‌تولیدآب‌برای مناطق خشک ، استفاده از پروژه های جوی برای پیش بینی سیلابها و بهره گیری از فاضلابهای تصفیه شده در شهر های بزرگ ارائه شد که مورد بحث و تبادل نظر قرار گرفت .

جالب اینکه دراین‌سمپوزیوم حفر چاههای آب بصورت افقی نیز مورد بررسی قرار گرفت و گفته شد حفر چاه های آب بصورت افقی در ایران رواج داشته است .

به این نوع چاهها قنات گفته می شود .

طرح جدید سمپوزیوم‌آب در مورد حفر چاههای‌افقی با طرح قناتهای ایران این تفاوت را دارد که آب این چاهها قابل کنترل است . کنترل جریان آب در قناتها امکان پذیر نیست .

آگهی مناقصه

شرکت سهامی کل معادن وذوب فلزات ایران

الف ـ ٦ دستگاه کمپرسور بیست و چهاردستگاه چکش‌پرفراتور وپیکور ـ یکصد وشصت وپنج عدد مته سرالماس ده دستگاه سه‌پایه چکش بـ یکهزار مترشلنگ هوای فشرده

از محل اعتبار طرحهای عمرانی ازطریق مناقصه موجود درتهران یا تحویل تهران انبار شرکت ویا از خارج سی‌اندافـ (بنادرخرمشهرشاهپور ویاگمرک جلفاـ تهران) خریداری مینماید داوطلبان‌شرکت در مناقصه‌برای دریافت برگ شرائط ومشخصات همه روزه درساعات اداری بامور بازرگانی‌شرکت واقع‌درخیابان تخت‌جمشید شماره ٤٦٧ مراجعه وپیشنهادات خود راحداکثر تاآخر وقت اداری روزشنبه چهارم بهمن ماه ٥٤ بقسمت دبیرخانه شرکت تسلیم نمایند.

پیشنهاد رسیده روز یکشنبه پنجم بهمن ماه ٥٤ درکمیسیون مناقصه باز وقرائت خواهد شد.

شرکت سهامی کل معادن و ذوب فلزات‌ایران

م‌الف ۲۰۲۸۱

آگهی مناقصه

شرکت سهامی کل معادن و ذوب فلزات‌ایران

۱ـ دودستگاه لکوتراکتور ۲ـ یکدستگاه لودرتونلی ۳ـ یکدستگاه دیزل‌ژنراتور ٤ـ یکدستگاه جرثقیل برقی ٥ـ جرثقیل هوائی دودستگاه .

از محل اعتبار طرحهای عمرانی ازطریق مناقصه موجود درتهران یا تحویل تهران انبار شرکت ویا از خارج سی‌اندافـ (بنادرخرمشهرشاهپور ویاگمرک جلفاـ تهران) خریداری مینماید داوطلبان‌شرکت در مناقصه‌برای دریافت برگ شرائط ومشخصات همه روزه درساعات اداری بامور بازرگانی‌شرکت واقع‌درخیابان تخت‌جمشید شماره ٤٦٧ مراجعه وپیشنهادات خود راحداکثر تاآخر وقت اداری روزسه شنبه هفتم بهمن ماه ٥٤ بقسمت دبیرخانه شرکت تسلیم نمایند.

پیشنهادات رسیده‌روز چهارشنبه‌هشتم بهمن ماه٥٤ درکمیسیون مناقصه باز وقرائت خواهد شد.

شرکت سهامی کل معادن وذوب فلزات ایران

م‌الف ۲۰۲۸۰

تجدید آگهی مناقصه

شرکت سهامی کل معادن و ذوب فلزات‌ایران دو دستگاه الکتروپمپ گل‌کش بادبی۲۰ـ۳۰متر مکعب در ساعت موجود در تهران از طریق مناقصه خریداری می نماید .

داوطلبان شرکت در مناقصه برای دریافت برگ شرائط همه روزه در ساعات اداری بامور بازرگانی شرکت خیابان تخت‌جمشید شماره ٤٦٧ مراجعه و پیشنهادات خودرا حداکثر تاآخر وقت اداری روز شنبه بیست و هفتم دی‌ماه ٥٤ بقسمت دبیرخانه شرکت تسلیم فرمایند.

پیشنهادات رسیده روز یکشنبه بیست‌وهشتم دیماه ٥٤ در کمیسیون مناقصه باز و قرائت خواهد شد . م‌الف۳۰۲۸۲۳ ۱ـ۲

شرکت سهامی کل معادن وذوب فلزات ایران

آگهی مناقصه

سازمان تعاون مصرف شهر وروستا چهارده هزار دست لباس دخترانه (کت ودامن یا تونیک‌شلوارو بلوزپشمی) و چهارده هزار دست لباس پسرانه (کت و شلوار و پیراهن) مورد نیاز خود را برطبق مشخصات موجود در اداره تدارکات سازمان ازطریق مناقصه تحویل تهران انبار مرکزی با شرائط زیرخریداری مینماید :

داوطلبان شرکت در مناقصه‌میتوانند برای دریافت برگ مشخصات باداره تدارکات سازمان‌واقع درخیابان‌فردوسی مراجعه‌نمایند.شرکت‌کنندگان‌درمناقصه باید معادل‌پنج‌درصد مبلغ‌کل‌پیشنهادی خود را بعنوان سپرده بحساب جاری ٥٥٨٠ این سازمان نزد بانك تعاون کشاورزی ایران شعبه مرکزی واریزو رسید بانك یا معادل همان‌مبلغ‌ضمانتـ نامه بانکی بضمیمه پیشنهاد لاك ومهر شده خودراتاساعت۹روز۳۰ر۱۰ر۱۳٥٤ به دبیرخانه این سازمان تسلیم نمایند. پیشنهادات واصله در ساعت ۱۰ همان روز در اداره تدارکات باز و قرائت خواهد شد مدت تحویل لباس ها و پیراهن حداکثر ۳۰ر۱۱ر۱۳٥٤ میباشد که درپیشنهادات باید قید شود.

حضور پیشنهاد دهندگان یا نمایندگان آنها درجلسه مناقصه آزاداست‌وسازمان تعاون مصرف شهر وروستا در رد یا قبول هریك یا تمام پیشنهاد ها مختار میباشد .

به پیشنهاد فاقد سپرده و مشروط‌و مبهم و پیشنهادی که بعداز موعد مقرر برسد ترتیب اثرداده‌نخواهد شدسپرده برنده اول و دوم مناقصه نگهداری ودر صورت‌استنکاف‌از انجام معامله ضبط خواهد شد مالیات متعلقه و هرگونه عوارض‌دیگر بعهده برنده‌مناقصه‌میباشد

سازمان تعاون مصرف شهر وروستا

م‌الف ۲۰۳۰۹ ۱ـ۲

آگهی مناقصه

دو میلیون و هفتصد هزار (۲ر۷۰۰ر۰۰۰)صفحه فیبر برای ساخت‌چهارصد وپنجاه هزار (٤٥۰ر۰۰۰)صندوق ظرفگیری چای ازطریق‌مناقصه خریداری میشود .

داوطلبان میتوانند همه روزه تا آخر وقت اداری روز شنبه ۲۷ دیماه ٥٤ که آخرین روز قبول پیشنهاد ها است‌برای اخذ شرایط مناقصه و تسلیم پیشنهاد باداره دبیرخانه امور چای واقع‌درتهران خیابان داورـ مقابل کاخ دادگستری ـ سازمان غله وقند وشکرو چای کشور مراجعه نمایند . م‌الف ۲۰٤۰۲

سازمان غله وقندوشکر وچای کشور

سازمان مدیریت صنعتی آغاز ثبت نام برای هشتمین برنامه پرورش مدیر (فوق لیسانس مدیریت) رااعلام میکند

محور برنامه پرورش مدیر ، در سازمان‌مدیریت صنعتی ، این اعتقاد راسخ است که مدیریت ،پیش از آنکه یك بازارباشد، یك‌نظام‌باارزشی است. نقش مدیر ارائه یك سرمشق واقعی دررهبری و ایجاد تعادل بین ارزشهای انسانی و پیشرفت های فنی است . برنامه ، درجهت این هدفها ،دارای محتوای جامعی درکلیه ابعاد نظری و عملی‌مدیریت‌میباشد. این برنامه که انحصارا برای مدیران شاغل ایرانی تهیه شده‌است توسط استادان ممتاز دانشگاههای طراز اول آمریکائی و اروپائی وهمچنین کارشناسان ارشد سازمان مدیریت صنعتی تدریس میشود.گرچه ٥۰٪ از فارغ‌التحصیلان برنامه پرورش مدیر هم‌اکنون درسمتهای مدیریت عامل یاهمطراز آن قراردارند ولی این برنامه بهیچوجه بصورت یك سکوی‌پرتاب آسان عمل نمیکند .

جلسات درس از اردیبهشت‌ماه ۱۳٥٥هرروز از ساعت ۳۰ر۲تا۳۰ر٦ بعدازظهر بمدت ۱۷ماه ادامه خواهد داشت .

شرایط پذیرش عبارتست از :

- درجه لیسانس ازیك دانشگاه معتبر
- حداقل ۳ سال تجربه درمسئولیتهای‌مدیریت
- تسلط کامل به زبان انگلیسی
- سن بین ۲۸ تا ٤٥
- داشتن علاقه جدی وآمادگی برای گذراندن یك تجربه عمیق آموزشی

از علاقمندان دعوت میشود که برای کسب‌اطلاع بیشتر و تکمیل فرم درخواست ثبت‌نام تاقبل از تاریخ ۲٤دی‌ماه ۱۳٥٤ به‌آدرس زیر مراجعه نمایند .

مرکز آموزش‌سازمان مدیریت‌صنعتی ـ برنامه پرورش مدیر

جاده پهلوی ـ نبش خیابان جام جم تلفن : ۲ـ۲۹۱۰۸۱ و ۹ـ۲۹٤۱٥۱

م‌الف ۱۸۲۰۳

مجله دنیای ورزش همه هفته روزهای شنبه منتشر می شود

تبریکات

جناب آقای دکتر فیروز خوش ضمیر

انتصاب جنابعالی بسمت مدیریت کل امور مدارس عالی را صمیمانه تبریک میگوئیم موفقیت روز افزون شما را از خداوند متعال آرزو مینمائیم .

آزرم ـ حسن روشن

آ ـ ٤۰٦۲۰

جناب آقای عبدالعلی رضوان

با مسرت بسیار انتصاب شایسته جنابعالی را به مقام ریاست بانک تهران ـ پهلوی تبریک میگویم .

شرکت تولیدی سیو با مسئولیت محدود ـ هوشنگ راستگو

آ ـ ٤۰٦۲٦

جناب آقای شکوهی

ریاست محترم آموزش و پرورش شهرستان بجنورد

انتصاب شایسته آنجناب را بشما و قاطبه فرهنگیان تبریک میگویم .

دبیرستان میراسکندری ـ مینو سرشت

آ ـ ٤۰٦۸۰

جناب آقای کاوه

ارتقاء درجه جنابعالی را تبریک گفته توفیق شما را در راه خدمت به شاهنشاه و ملت ایران از خداوند بزرگ مسئلت دارم .

خرم آباد لرستان ـ حاج علی رحم پاوری

آ ـ ۷۳۵۸

جناب آقای جواد حقیری

ارتقاء درجه آن برادر ارجمند را صمیمانه تبریک و تهنیت عرض ، موفقیت جنابعالی را در راه خدمتگزاری به شاهنشاه آریامهر و میهن عزیز از قادر متعال خواستارم .

کرمانشاه ـ محمود بیابانی

آ ـ ۷٤۱۵

جناب آقای فریدون کرمی

ارتقاء درجه آندوست عزیز را تبریک عرض نموده موفقیت جنابعالی را از خداوند متعال خواستارم .

شهر ری ـ محمد رحیمی

آ ـ ۷٤۰٦

جناب آقای فریدون کرمی

ارتقاء درجه جنابعالی راصمیمانه تبریک عرض نمودموفقیت روز افزون آنجنابرا در راه خدمتگزاری به شاهنشاه آریامهر و ملت عزیز ایران از خداوند متعال خواستارم.

شهر ری ـ محمد هژیری

آ ـ ۷٤۰۷

جناب آقای سید محمود حریه

ارتقاء درجه حضرتعالی را ازصمیم قلب تبریک عرض نموده موفقیت بیشتر آنجناب را در اجرای منویات اعلیحضرت همایون شاهنشاه آریامهر و خدمت به میهن عزیز از خداوند مسئلت دارد .

یزد ـ محمد انتظاری و بانو

آ ـ ۷٤۱۱

جناب آقای بهروز سرشار

انتخاب جنابعالی را به ریاست فدراسیون جودو تبریک عرض میکنم .

جمال کلابجی

آ ـ ٤۰٦۸۹

جناب آقای دکتر شریفی وزیر محترم آموزش وپرورش
جناب آقای دکتربیرجندی ،ریاست محترم دانشگاه سپاهیان انقلاب ایران

انتخابو انتصاب شایسته آقای قدرت‌الله صدرائی فارغ‌التحصیل دانشگاه سپاهیان انقلاب ایران را بمقام مدیریت سپاه دانش صمیمانه تبریک عرض نموده توفیق خدمتگزاری بیشتر را به شاهنشاه آریامهر و تمام فرهنگیان کشور آرزو میکنم .

دانشگاه سپاهیان انقلاب ـ حمید توفیقی

آ ـ ٤۰٦۷۰

تاسیسات سونا

شما هم میتوانید در منزل خود سونا داشته باشید
اگر چه منزل شما کوچک باشد
سونا « برای ویلاها ، هتل ها و سالنهای زیبائی »

شرکت ایران اکتیو

دوراهی یوسف آباد خیابان محمد رضا شاه شماره ۱

تلفن ۸ و ۶۲۴۶۰۷

اثری بزرگ وکاری سترک

حافظ خراباتی

پژوهنده رکن الدین همایونفرخ

در پنج جلد شامل چهار هزار و پانصد صفحه.

در این اثر تحقیقی و پژوهشی که مدت سی سال صرف تحقیق و تصنیف و چاپ آن شده است. شأن نزول آثار خواجه شمس الدین محمد حافظ شیرازی و تاریخ سروده شدن آنها بطور مستند بدست داده شده و هر غزل یا اثر دیگر که مورد نقد و بررسی قرار گرفته بیت به بیت شرح و تفسیر گردیده است. خواننده ارجمند میتواند با مطالعه این اثر شرح حال و عقاید و افکار خواجه حافظ را از زبان خود او بشنود و با استناد به آثارش بر حقایق زندگی او واقف و آگاه گردد.

کتابهای موردنیاز خودرا

ازفروشگاه های

امیرکبیر

بخواهید.

اطلاعیه

قبوض عوارض نوسازی سال ۱۳۵٤ مناطق یك ودو وسه وهفت و هشت و نه‌وده ویازده شهرداری پایتخت تهیه‌ودرجریان توزیع میباشد که‌حداکثر ظرف مدت۱۵ روزبدست مالکین‌خواهد رسید ازهمشهریان محترم تمنا دارد درصورتیکه پس‌از ۲۰روز موفق بدریافت قبوض عوارض نوسازی خود نشوند بواحد درآمد نوسازی‌منطقه ملکی خود مراجعه و یابه تلفن ۸۳۰٦۰۰ اطلاع فرمایند تاعلت نرسیدن قبض عوارض‌نوسازی روشن گردد . م‌الف۲۰۵٤۵

شهردار پایتخت

اطلاعات

نشریه‌ایرانیان‌مقیم‌خارج‌ازکشور

آگهی‌میپذیرد

تلفن آبونمان ۳۱۱۰۷۱ ـ ۳۱۱۰۸۱

اطلاعیه بانك مرکزی ایران

درمورد

فروش اوراق قرضه

در روز شنبه سیزدهم‌دی ماه ۱۳۵٤ از محل موجودی بانك مرکزی ایران‌اوراق قرضه دو ساله‌بابهره ۹ درصد ، سه ساله با بهره۵ر۹ درصد ، پنجساله با بهره ۱۰ درصدوهفت ساله‌بابهره ۵ر۱۰ درصد درسال برای فروش به عموم عرضه‌میگردد .

بهره‌اوراق قرضه‌دولتی‌ازمالیات بردرآمدمعاف‌میباشد

علاقمندان بخرید اوراق قرضه می توانند در روز شنبه مذکور به بانك ملی ایران و یا هر یك از بانکهای‌اعتبارات، اعتبارات تعاونی و توزیع، ایرانشهر ، ایران‌و انگلیس ، ایران و خاورمیانه ، ایرانیان ،بازرگانی ، بین‌المللی ،پارس ،تجارت خارجی ، تجارتی ایران وهلند، تهران ، رفاه کارگران، سپه، شهریار ، صادرات ، صنایع ،عمران و کشاورزی که‌عامل فروش وباز پرداخت اصل و پرداخت بهره اوراق‌قرضه‌میباشندمراجعه‌نمایند.

آگهی استخدام

وزارت فرهنك و هنر ۳۰نفرخواننده آواز جمعی جهت کر ارکستر سنفونیك تهران باشرایط زیر استخدام میکند

۱ـ دارا بودن مدرك تحصیلی دیپلم کامل متوسطه
۲ـ دارا بودن ورقه پایان خدمت وظیفه یا معافی
۳ـ حداقل سن ۲۰ وحداکثر ۳۲سال

داوطلبان واجد شرایط میتوانند برك درخواست ذیل آگهی را تکمیل و حداکثر ده‌روز پس از انتشار آگهی به نشانی تهران ـ خیابان ارفع ـ تالار رودکی‌ـروابط عمومی‌ارکستر سنفونیك تهران ارسال نمایند و ساعت ۹ صبح روز شنبه ۲۷ دیماه جاری به نشانی مذکور در فوق بمنظور دریافت کارت امتحان مراجعه کنند.

نام و نام خانوادگی — نام پدر
شماره شناسنامه و محل صدور — تاریخ تولد
مدرك تحصیلی — سابقه تجربی و معلومات موسیقی
نشانی محل سکونت و شماره تلفن
م‌الف ۲۰۳۳۲ ۱ـ۲

وزارت‌مسکن‌وشهرسازی
دفترترویج‌ونظام‌معماری

بدنبال اطلاعیه انجمن نظارت بر انتخابات هیئت مدیره سازمان نظام معماری و ساختمانی مرکز ، به آگاهی کلیه مهندسین در رشته های (معماری‌ـ ساختمان ـ شهرسازی ـتاسیسات و تجهیزات)میرساند .

نظر باینکه از طرف انجمن نظارت‌بر انتخابات تاریخ انتخابات ۲۳ بهمن ماه ٥٤ تعیین گردیده است و کسانیکه‌مایل هستند خودرا نامزد عضویت در هیئت مدیره سازمان مذکور نمایند بایستی‌از تاریخ ۱ر۱۱ر٥٤ تا ۸ر۱۱ر٥٤ ثبت نام نمایند . بنابراین کسانیکه مایل هستند در انتخابات اولین دوره شرکت نمایند بایستی حداکثر تا روز سه شنبه «۲۳ دیماه ٥٤ جهت دریافت پروانه‌اشتغال در دفتر ترویج و نظام معماری وزارت مسکن و شهر سازی تشکیل‌پرونده‌داده باشند .

طبق قانون نظام معماری و ساختمانی داشتن پروانه اشتغال جهت رای دادن و کاندیدا شدن الزامی است . م‌الف ۲۰۲۹٤

نیروی دریائی شاهنشاهی

آگهی استخدام
«اعزام به‌خارج»

نیروی دریائی شاهنشاهی برای تکمیل کادر درجه داری خود تعدادی داوطلب بامدرك قبولی سوم‌متوسطه یا«پایان دوره راهنمائی» استخدام وپس ازموفقیت درآزمایشات جهت طی‌دوره بخارج‌ازکشور اعزام مینماید .

داوطلبینی که سن انها بین ۱۵ تا ۲۰ سال تمام می باشد می توانند همه روزه با در دست داشتن آخرین مدرك تحصیلی واصل شناسنامه و یك قطعه عکس٤×۳ بمعاونت پرسنلی نیروی دریائی شاهنشاهی واقع در طهران خیابان سپهبدزاهدی‌بالاترازبیمارستان اپادانا (مدیریت استخدام) و یابه‌پایگاه ها و نمایندگی های نیروی دریائی شاهنشاهی در شهرستان های بندر پهلوی .خرمشهر .بندرعباس.بوشهر. کرمانشاه . رضائیه . اصفهان .مشهد. یزد .زاهدان‌کاشان .شیراز . کرمان مراجعه نمایند م الف ۱۱۳٤۱

آگهی دعوت متقاضیان دریافت گواهینامه رانندگی پایه یک

صندوق کارآموزی وزارت کار وامور اجتماعی در اجرای سیاست دولت در مورد آموزش نیروی انسانی ماهربرنامه آموزش رانندگان پایه یك را توسعه داده وبه‌طور خارج از نوبت در دوره های جدید ثبت‌نام مینماید .

افرادیکه قبلا در دوره‌ها ثبت‌نام کرده‌اند ونوبت آنان‌تا پایان سال۱۳۵٦ تعیین شده و سایر داوطلبین می‌توانند حداکثر تا تاریخ ۱۷ر۱۰ر۱۳۵٤ به اداره امور کارآموزان صندوق کارآموزی واقع درنبش‌خیابانهای تخت‌جمشید وسپهبد زاهدی مراجعه نمایند . دوره‌های فوق العاده با ظرفیت ۵۰۰ کارآموز برنامه ریزی شده و هرماه تجدید خواهد شد.

م‌الف ۲۰۲۷۲ صندوق کارآموزی

دانشگاه ملی ایران

آگهی ثبت نام دوره‌دوم کلاسهای آموزش نمونه(تیپ)

دانشگاه ملی ایران جهت آموزش‌ضمن‌خدمت کارکنان سازمانهای دولتی و موسسات خصوصی و آموزش قبل از خدمت داوطلبان ورود به خدمت دولت برای دوره دوم کلاسهای نمونه (تیپ) که از ٤ بهمن‌ماه ۱۳۵٤ تشکیل میگردد ثبت نام مینماید .

ردیف	دوره آموزشی	جمع تعداد ساعات درس	تعداد ساعات کلاس در هفته	میزان شهریه (ریال)	حداقل شرایط تحصیلی داوطلب
۱	کارشناسی تشکیلات وروشها	۲۱٤	۲۰	۲۱٤۰۰	لیسانس
۲	حسابرسی	۲۰٤	۲۰	۲۰٤۰۰	لیسانس مربوط
۳	کارشناسی آمار	۱۹۸	۲۰	۱۹۸۰۰	لیسانس
٤	کارشناسی طبقه‌بندی و ارزشیابی مشاغل	۱۷۸۰	۲۰	۱۷۸۰۰	لیسانس
۵	کارشناسی آموزش	۱۷۲	۲۰	۱۷۲۰۰	لیسانس
٦	کارشناسی بودجه	۱۵۰	۲۰	۱۵۰۰۰	لیسانس
۷	تکنیسین آمار	۱۹٦	۲۰	۱۹٦۰۰	دیپلم متوسطه
۸	منشیگری	۱۲۸	۱٦	۱۲۸۰۰	" "
۹	حسابداری	۱٤۰	۱٦	۱٤۰۰۰	" "
۱۰	کارگزینی	۱۲۲	۱٦	۱۲۲۰۰	" "
۱۱	مسئول امور عمومی	۱۲۲	۱٦	۱۲۲۰۰	" "
۱۲	جمعدار جنسی	۱٤٤	۱٦	۱۱۵۰۰	مدرك‌دوره‌اول متوسطه
۱۳	مور دفتری وبایگانی	۸٦	۱۲	٦۸۸۰	" " " "
۱٤	مسئول خدمات	۱۰٦	۱۲	۸۵۰۰	" " " "
۱۵	جمعدار نقدی	۹۸	۱۲	۷۸۵۰	" " " "
۱٦	مسئول امور فروش	۸۲	۱۲	٦۵۵۰	" " " "
۱۷	کاربرداری	۸۲	۱۲	٦۵۵۰	" " " "
۱۸	انبارداری	٤۰	۸	۳۲۰۰	" " " "

دوره های فوق براساس ضوابط تعیین‌شده‌سازمان امور استخدامی و اداری کشور برگزار میشود و شرکت کنندگان چنانچه هریك ازدوره های مذکور را با موفقیت بگذرانند به دریافت گواهینامه دوره مربوط نائل میشوند که از نظر احراز مشاغل مندرج در طرح طبقه بندی و ارزشیابی مشاغل در موسسات دولتی معتبر خواهد بود.

مدارك وشرایط لازم برای ثبت نام

۱ـ مدارك مورد نیاز : فتوکپی آخرین مدرك‌تحصیلی (یکبرك)، عکس ۳ × ٤ (٤قطعه)، فتوکپی شناسنامه (یکبرك)، فیش بانکی به مبلغ معادل شهریه هر دوره بحساب جاری ۱۳۱۰ دانشگاه ملی ایران نزد بانك‌ملی شعبه دانشگاه ملی‌ایران (شهریه پرداختی بهیچوجه مسترد نخواهد شد).

۲ـ ثبت نام داوطلبان ازتاریخ نشراین آگهی لغایت ۳۰ر۱۰ر۱۳۵٤ ازساعت ۵تا ۸ بعداز ظهر درمحل کلاسهای آموزشی نمونه (تیپ)دانشگاه ملی‌ایران‌واقع در خیابان شاه‌آباد انتهای کوچه ممتاز ساختمان‌مرکز مجتمعهای آموزشی حرفه‌ای و فنی دانشگاه ملی ایران بعمل خواهد آمد.

۳ـ کلاسهای دوره دوم از روزشنبه ٤بهمن‌ماه۱۳۵٤ از ساعت ۵تا ۸½ دائر خواهد شد .

٤ـ داوطلبانی که از طرف سازمانهای دولتی یا خصوصی معرفی میشوند باید برای ثبت نام شخصابا دردست داشتن مدارك لازم مراجعه نمایند. ۱ـ۲

دانشگاه ملی ایران

آیا در آفریقا درختان سرخ به‌میوه می نشینند ـ۲ـ

درسال ۱۹۸۰ دنیابرسردوراهی است جنگ یانابودی کمونیسم....

حسین رامتین

۲ـ برنامه دوم (کمیته مختلط سری سیاسی نظامی) که شاید برنامه های آن بدون اطلاع کمیته مرکزی حزب کمونیست نیز تنظیم شده و خود رهبران ارتش شوروی و شخص دبیرکل حزب از آن آگاهی دارند عبارت از این است که بااستفاده از پیروزی حاصله از (سیاست حمله صلح) اجرا برنامه ایجاد تشنج درنقاط‌مختلف جهان و متوجه نمودن دستگاه های سیاست غرب و بویژه آمریکا به آن مناطق تشنج و بطور خلاصه در ظاهر دم ازصلح‌وتشنج زدائی زدن و در زیر پرده با حمایت از ناراضیان منطقه‌ای و تحریک قهرمانان ملی ساخته و پرداخته چپ‌گرایان کشور های مختلف و کمک های نظامی به آنان بدون توجه به تعصبات مذهبی‌وملی آنها گردانندگان سیاست دنیای آزاد را دچار سرگیجه وناراحتی میکند.

نمونه های بسیاری هم‌اکنون در برابر خود داریم که میتوان کشور لیبی را بعنوان نمونه ذکر کرد لیبی که رهبر آن سرهنگ قذافی در ابتدا دم از قرآن و اسلام و مخالفت شدید با کمونیسم و بی‌دینی میزداکنون دوست نزدیک شوروی‌است و میلیارد ها دلار ذخیره نفتی آن برای بدست آوردن سلاح های بدون اسباب یدکی و بدون تعلیمات کافی برای پخش درمیان ناراضیان کشور های مختلف به مسکو سرازیر میشود.

تشنج پرتغال با پرداخت میلیون ها دلار از جیب مردم صحرا نشین لیبی به حزب کمونیست آن کشور اکنون کانون آتشی است علیه اروپای آزاد.

ایرلند نمونه دیگری است که به بهانه اختلافات مذهبی، پروتستان و کاتولیک میلیون ها دلار آمریکائی اسلحه‌ازکارخانجات‌کشور های‌کمونیستی خریداری میشود تا برادران ایرلندی همدیگر را نابود سازند با ذکر نمونه های بالا می بینیم که هدف بین‌المللی حزب کمونیست شوروی برخلاف شایعات و تظاهرات که گفته می شود آنها بعلت خرابی وضع اقتصادی دست از هدف‌های مارکس و لنین و تروتسکی که انقلاب جهان را تنها راه پیروز کمونیسم‌میدانند برداشته‌اندبهیچوجه صحیح نبود وهدف اصلی فراموش‌نشده منتها باانتخاب راهی نوین و با شکیبائی وزیرکی بسوی هدف‌های بین‌المللی خود پیش میروند.

برنامه های پیشروی :

اگر نقشه جهان را در برابر خود مجسم سازید و وقایع سال های ۱۹۶۵ تابحال را ازنظر بگذرانید می بینید که اجرا برنامه دوم حزب کمونیست شوروی در درجه اول هدفش محاصره دریائی آمریکا وجدا کردن‌ویا لااقل دورنگاهداشتن قاره اروپا از کمک فوری آمریکا به اروپای غربی بوده ومیباشد و برای رسیدن به این هدف از یکطرف ظاهرا برای تشکیل کنفرانس امنیت‌اروپا دست‌وپا می کند و خود را قهرمان صلح پایدار اروپا درنظر جهانیان می شناساندو از سوی دیگر باانعقاد قراردادهای تحدید سلاحهای اتمی (سالت) بدون وجود هیچگونه کنترلی برای اجرا آن در داخل خاک شوروی و در انبار های عظیم سلاح های اتمی و غیره برظرفیت کشتی های جنگی‌اتمی خود می افزاید.

زیرا تجربه دو جنگ گذشته نشان داده است که در دقایق حساسی که اروپا در برابر حملات شدید ارتش آلمان درحال شکست بود این خود آمریکای نیرومند بود که جنگ را به شکست آلمان پایان داد و شوروی چاره ندارد که برای دست یافتن بر اروپا ابتدا آمریکا را بهر عنوان و بهانه از اروپا دور نگاهدارد و برای رسیدن باین هدف اساسی تاکنون برنامه های خود را بشرح زیر با پیروزی عملی ساخته و در آینده نیز (اگر غرب همچنان در خواب باشد) به پیشروی ادامه میدهد :

۱ـ شکست ویتنام و نفوذ در هندوچین.

۲ـ ایجاد بی‌اعتمادی در اتحادیه های منطقه‌ای و ازهم پاشیدن آنها مانند اتحادیه جنوب شرقی آسیا (سیتو) و بی‌اثر شدن سایر اتحادیه های وابسته به دنیای آزاد.

۳ـ همکاری نزدیک هند و شوروی و ایجاد کشور بنگلادش و رخنه در حساس ترین منطقه اقیانوس هند.

۴ـ ایجاد پایگاه هائی در شمال دریای مدیترانه.

۵ـ نفوذ در کشور های غربی خاورمیانه با استفاده از اختلافات آنها با امریکا برسرکمک های اقتصادی و فنی مانند ساختمان سد آسوان و سرانجام رخنه به قسمت غربی خلیج فارس و ایجاد پایگاهی در مرز دریائی عراق.

۶ـ کمک به حکومت شبه کمونیست عدن و ایجاد کانونی برای ناآرام کردن خلیج فارس.

۷ـ ایجاد تشنج و نفوذ در ارتش پرتغال و فرانسه و ایتالیا و تشویق سربازان به قیام علیه دولت های خود بوسیله عناصر تندرو و فاقد تجارب سیاسی و اجتماعی.

۸ـ فعالیت های پراکنده در آمریکای لاتین حتی کمک مخفی به‌گروه های دست راستی بمنظور تشدید تشنجات.

بطور قطع برنامه ها و هدف های دیگری در نقاط مختلف جهان در شرف تکوین است که هرگاه با فشار و تهدید و تطمیع آمریکا در یک نقطه آتش خاموش شود، مسئله دیگری از زیر خاکستر در نقطه دیگر فروزان خواهد شد.

هدف اصلی آفریقا است

تمام این تشنجات و تحریکات که انگشتان سرخ مسکو در آن دخالت دارد بهیچوجه هدف اصلی نیستند زیرا مسکو بخوبی میداند نه کشور های غربی کمونیست می‌شوند و نه اروپای‌باختری اجازه میدهد که دروازه‌های آتلانتیک با کمونیست شدن پرتغال بروی آن بسته شود.

بلکه هدف اصلی رخنه و نفوذ در آفریقا است.

از آن روز ها که شوروی و چین با یک هدف معین در سیاست جهانی فعالیت داشته آفریقا بعنوان هدف اصلی و زمین مستعد برای کاشتن نهال سرخ کمونیسم تشخیص داده شد. و پس‌از ایجاد اختلاف بین چین و شوروی هردو به‌تنهائی بدنبال این هدف در کشور های مختلف آفریقائی فعالیت کرده و می‌کنندوکارشناسان فنی و اقتصادی آنان از هرگونه کمکی به آفریقائیان دریغ نداشتند و ندارند تا بتوانند روزی درختان سرخ رابارور سازند. کمک به‌نهضت های انقلابی و ایجادکودتا های پی‌درپی در سرزمین‌های‌آفریقائی تنها بدست عمال آمریکا یااروپا نبوده بلکه بیشترآنها ناشی از تحریکات عوامل دو رقیب دنیای کمونیست‌یعنی چین و شوروی میباشد.

آفریقائی‌ها چه میگویند :

باتمام این فعالیت ها آفریقای جوان باوجود عدم رضایت ها و زجر هائی که از استعمار غرب کشیده گرچه بظاهر نسبت به دلسوزی های‌مسکو روی خوش نشان میدهد اما در باطن چنانکه در مقدمه ذکر شد، یک فرد روشنفکر و اندیشمند آفریقائی درحالی که از اروپائی متنفر است نسبت به شوروی ها سخت بدبین و بی‌اعتماد میباشد و از چینی ها بعلت دوری راه امیدی بدل راه نمی دهد و نسبت به آمریکا سخت خشمگین است زیرا این آمریکا بود که با فعالیت ها و فریادهای ضد استعماری خود آفریقا را علیه استعمارگران چند صد ساله برانگیخت و اکنون آنها را تنها گذارده است.

بی‌اعتمادی شدیدی سراسر محافل سیاسی آفریقائی را فرا گرفته و همین عدم اعتماد است که به مسکو فرصت داده تا با ماسک جدیدی‌بمیدان آید.

آنها که بوضع آفریقای سیاه آگاهی دارند بخوبی میدانند که باوجود تسلط ظاهری سیاست غرب و آمریکا در آفریقا جنبش های آشکار و پنهان و سلاح هائی که از طریق سواحل باز آفریقا بدست انقلابیون آفریقائی میرسد هر روز ریشه های حکومت های‌سنت‌بینان طرفدار غرب‌را متزلزل تر میسازد و حمایت غیرمستقیم سیاست آفریقا بدست انقلابیون آفریقائی میرسد هر روز به‌پیشرفت هدف‌های توسعه و یا سیاست (همزیستی و رخنه آرام) که بوسیله طراحان ماهر سیاست بین‌المللی حزب کمونیست شوروی طرح ریزی شده کمک خواهد نمود تاجائی که هم‌اکنون آثارپیروزی امپریالیسم سرخ از دروازه های آنگولا بخوبی مشاهده میشود.

درخت‌های سرخ به میوه می نشینند

درخت های سرخ به میوه می‌نشینند.

با توجه به نکات بالا که بطور اختصار از آن گذشتیم متوجه خواهید شد که سیاست (همزیستی و رخنه) کمیته سری برنامه ریزی انقلاب جهانی که در کمیته مرکزی حزب کمونیست شوروی از سال‌های ۱۹۶۵ ببعد مراقب اجرابرنامه های خود بوسیله کارشناسان تبلیغاتی ـ سیاسی و اقتصادی میباشد هر روز قدمی به پیش برمیدارد درحالی که دستگاه های سیاسی کشور های آزاد جهان تحت تاثیرجاطلبی های سیاسی و انتخاباتی و اختلافات‌وپرگوئی های‌عوام فریبانه سیاستمداران دستگاه دموکراسی بی‌بندوبار وبی‌انضباط غرب رافقط بصورت‌موسسه آتش‌نشانی جهانی‌درآورده و منتظر نشسته‌اند تا بمحض آنکه در گوشه‌ای‌از جهان آتشی افروخته شد آن را خاموش سازند بدون آنکه به علت اساسی آتش سوزی بیندیشند و چاره‌ای برای آینده دور پیدا کنند، زیرا غرب خود خواه میخواهد خود مردم خود را نجات دهند و بس.

آنگولا

دراکثر محافل نزدیک بین‌سیاسی و اقتصادی غرب جنگ های داخلی آنگولا را بخاطر دست یافتن بشوروی یا چین بر منابع الماس و نفت و اورانیوم میدانند درحالی که این نظریه بکلی‌مردود است.

شوروی‌ها درچنین موقعیتی‌بهیچو جه‌چنین‌ریسکی را قبول نمی‌کنند که بخاطر طلا و نفت بیك نقطه حساس جهان رخنه نمایند بلکه آنها اکنون مطمئن شده‌اند که آمریکا در داخل خود دچار انواع‌تشنجات سیاسی شده‌است و دستگاه رهبری سیاسی امریکا اسیر استیضاحهاو عوام‌فریبی‌های غیرمسئولان‌می‌باشد که بعلت نزدیکی انتخابات ریاست جمهوری‌و عدم رضایت شدید مردم از مسئولان رهبری گذشته خود با هر نوع دخالت از اوضاع جهان حتی‌مبارزه علیه کمونیزم مخالفت می نمایند تا جائیکه انزواطلبی اکنون‌هشاددرصد مردم امریکا رافریفته‌خودنموده است ازسوی‌دیگراختلافات‌داخلی اروپا، نگرانی ازوضع داخلی اسپانیا وپرتغال و شکست‌های اقتصادی‌شدیدکشورهای‌اروپائی بهترین‌فرصت‌رابه دست کارگردانان کرملین داده است تا از یکطرف از شمال شرقی آفریقا یعنی از راه لیبی و سوریه سیاست‌لرزان باختر و امریکا را بکوبند و ازطرف دیگر از جنوب غربی با همکاری سربازان انقلابی و بی‌باک‌کوبائی و سلاحهای مخرب‌جدید و بااستفاده ازفشار چریک‌هائی که‌درمرزهای‌رودزیا و آفریقای جنوبی دست بیك آزمایش نهائی و تعیین کننده‌برای رخنه کامل درآفریقا زده است و در حقیقت برنامه محاصره آمریکا را در اقیانوس های اطلس‌و هند‌و مدیترانه تکمیل‌نمایند. البته همانطور که گفته شد آنگولا‌یك آزمایش بزرك است که کمترین نتیجه‌اش برای سیاست شوروی یك مصالحه موقت مخفی‌ودادو ستدی سیاسی و اقتصادی بین آمریکا و روسیه‌خواهد بود.

بهر حال باید صبر کردو دیدکه درختهای‌سرخ تاچه مقدار میوه برای‌باغبان ها کرملین ببارخواهند آورد آنچه مسلم است درهر بازی که از ۱۹۶۵ سیاست (سازش ورخنه) شوروی آغاز کرده نه تنها چیزی از دست نداده بلکه امتیازی جدید بدست‌آورده است و مهمترین آن اینکه این روز ها هر اتفاقی در دنیا می‌افتد افکار عمومی جهان آن را سازشی پنهانی بین دو ابر قدرت میخوانند که شاید رهبران‌سیاست آمریکا و متفکران سیاسی آن کشور بخطرات این طرز قضاوت‌افکار عمومی جهان‌آگاه باشند که‌نخستین ومهمترین‌آن عدم‌اعتمادی‌استکه به‌سیاست وروش رهبران‌جهان آزاددرافکارعمومی بوجودآمده‌و هر گونه دسته‌بندی که‌درسالهای‌اخیر درسازمان ملل متحد ایجاد شده و موجب تزلزل این سازمان جهانی نیز گردیده و یا اختلافاتی که بین همکاران نزدیك آمریکا در جهان آزاد بوجود آمده نتیجه قطعی همین بی‌اعتمادی است که هر گاه اندیشمندان جهان‌سیاست ومعتقدان به آزادی و آزادگی فردی و اجتماعی‌فکری برای آن نکنند دنیا در سالهای ۸۰ در سردوراهی خطرناکی قرار خواهد گرفت. جنك و نابودی یاکمونیسم.

ضرورت ایدئولژی وفلسفه‌ملی

از : پروفسور فرهت قائم‌مقامی
ـ۲ـ

حال اگربه بضرورت‌فلسفه ملی معتقد شده‌ایم باید دیدکه این فلسفه ملی یا وجدان آگاه جمعی چگونه‌به وجودمی آید وچه عواملی درساختن آن بکار گرفته میشود. مهمترین عاملی که در ساختن فلسفه ملی موثر است‌عبارت از ارتباط کلی، دوجانبه ودائمی است که دریک نظام اجتماعی بین‌افراد بوجود می‌آید،دائمادرتحول‌است ونظام‌اجتماعی راهرگز بصورت منجمد ارائه نمی‌دهد. به این معنا که بنیاد فلسفه ملی بایدبر بینش دیالکتیکی یاگفتگویی‌برای شناخت فرهنگ ملی هویت ملی، اندیشه، هنرو تمام جوارحی که به ملتی تعلق‌دارد، استوار باشد. باید یادآوری کنیم تنها براساس بینش گفتگوئی، شناخت‌هویت ملی امکان پذیر است، زیرا برای اینکه ملتی بتواند همچون یکشخصیت، خود رابشناسد مسلما بایددرارتباط‌گفتگوئی باخود باشد ودائما درتحول به‌سمت اهداف ملی‌رشد کندو هرگز ازانتقادهای سنتزی نهراسد.

دراینجا باید این‌نکته راتذکرداد که ممکن است تاکید مابرلزوم فلسفه ملی پرذهن عده‌ای‌از«صاحبنظران»ناخوشایند جلوه‌کند زیرا اینان ممکن است ابراز دارند که احساسات ناسیونالیستی‌سبب نابینائی تفکر میگردد وجهان‌بینی علمی را ازمیان برمیدارد وبنابراین سخن‌از فرهنگ وفلسفه ملی بیمورد است وباید بین‌المللی فکر کرد. درپاسخ به‌اعتراض این صاحبنظران باید گفت که‌چه خوب بود مامی‌توانستیم ازپشت نقابهای‌علم بی‌غرضانه وبی‌غرضی علمی بدرآئیم‌و جهان رابصورتی که واقعا وجوددارد ببینیم. نگاهی به‌تاریخ گذشته وکنونی ملتها بماثابت می‌کند که تاکنون جزدر اندیشه تئوریسین های‌ایده‌آلیست‌هرگز نه‌بی غرضی علمی وجود داشته و نه احساسات‌بشردوستانه‌انترناسیونالیستی، بلکه تمامی ملتهـا همواره برای تحقق منافع ملی خودشان فعالیت نموده و مینمایند.

احساسات ملت پرستی کشورهای جهان سوم که اکنون‌درتلاشند میتوان ناسیونالیسم واقعی خواند وبدینسان تجلی فلسفه ملی را فقط برای ایجاد هویت ملی ویااعاده‌حثیت ملی‌مشاهده می‌کنیم. فلسفه ملی درکشورهای روبه رشد قصدش اعاده‌ودوباره سازی‌حیثیت ملی است وبه عیان اعلام میدارد که مابعنوان یک‌ملت وجود داریم‌و اجازه نمی‌دهیم فرهنگمان مسخ شده و یادر فرهنگ دیگری‌ادغام شود، زیرافرهنگ ماهویت ما، ضامن آزادی مامی‌باشد. پس مشاهده می‌کنیم که‌شناخت فلسفه ملی فقط برای دوباره برقرار کردن احساس «بودن» یک ملت است بنابراین هرگزنبایدآنرابااحساسات ناسیونالیستی تجاوز کارانه اشتباه کرد.

گفتیم که‌درفلسفه ملی لزوم‌شناخت دیالکتیکی جامعه مطرح است. مابدون بینش گفتگوئی یک‌فلسفه ملی هرگز قادر نخواهیم‌بود روح، احساسات، هنر، ادبیات وتمامی بینشهای دیگرکه دال برامراین «بودن»است رادرک کنیم وترویج دهیم. مافقط درصورتی می توانیم فرهنگی یگانه وهمبسته بسازیم که‌فلسفه‌ملی باتئوری صرف همراه‌نباشد بلکه براساس بینش‌گفتگویی یادیالکتیکی یعنی توام‌بودن اندیشه وعمل به‌معنای حقیقی پراکسیس همراه‌باشد. پراکسیس فلسفه ملی‌وبینش گفتگوئی آن، تئوری های بیهوده که منظورآنهاشعارپراکنی، عوام فریبی، تبلیغات بیهوده وهرگونه روشنفکری کاذب است رارد می‌کند. فلسفه ملی چنانچه براساس دیالکتیک استوار باشد درک‌میکند که صحبتهای بیهوده نتیجه بخش‌نیست وباید درعمل به‌شناخت مسائل‌پرداخت.

دیگر باریادآور می‌شویم که چون فلسفه ملی از اساس‌هنر، ادبیات، شعر، موسیقی ومیراث فرهنگی جدانیست، پس‌باید دائما به‌شیوه‌ای انتقادی در تحول و دگرگونی باشد و هیچگونه انجمادی راپذیرانشود. واز آنجائی که فلسفه ملی باید واقعا اصیل باشد هرگونه برده صفتی، تقلید واستثمار گذشته رافراموش‌نموده وفعالانه برای تضمین موقعیت انسانی‌افراد وپیشبرد هدفهای انسانی جامعه کوشش می کند. اما باتوجه به اینکه درجوامع جدید رسانه های‌گروهی نقش‌مستقیمی درترویج فرهنگ ملی دارندنه‌تنهاباید از دادن‌هرگونه مدل بیگانه که ممکن‌است به‌گونه‌ای فلسفه ملی را تخطئه نماید، دوری جویند، بلکه‌خود بایدبصورت مدلی کاملا ملی درآیند. زیرا مگرمی توان رسانه هائی‌راکه‌از یک‌طرف‌سنگ فلسفه ملی رابه‌سینه‌میزنند وازطرف‌دیگر خود نمونه کامل مسخ‌فرهنگی رابه ملتی ارائه میدهند، ملی نامید ؟

رسانه‌های گروهی ومطبوعاتی‌نباید بطور نامنظم وغیرمسئول بصورت‌رنگین نامه درآمده ویا بدون هدف به اشاعه فرهنگی بیگانه درکشوربپردازند. فلسفه ملی با اینکه به تحول جامعه‌معتقداست ولی هرگز دخول یک‌جانبه فرهنگی، اشغال فرهنگی وتحمیل فرهنگی‌ازخارج راقبول‌ننموده‌و اساسش برتدوین‌آگاهانه وتداخل هوشیارانه درتحول فرهنگ ملی استوار است. بنابراین اگرفلسفه ملی‌منظورش ایجاد یگانگی در هویت ملی است دیگر صحیح بنظر نمی‌رسد که‌صاحب مدرکان مصرفی، در جامعه‌ای قلم‌بدست گرفته ومطالب مصرفی‌عرضه نماید. زیرا حفظ فلسفه ملی احتیاج به‌تعهد ومسئولیت دارد. آیا این‌منطقی است که بگذاریم این شبه روشنفکران، خوانندمرابا داستانهای ترجمه‌ای و تقلیدی دردنیائی ازفرهنگ‌بیگانه غرق کنندبدون‌اینکه‌برشعوررفرهنگی‌خوانندگان یابینندگان برنامه هاازنظر معنویات چیزی بیافزایند ؟ مگر نه‌اینکه آنها فقط ظواهرتمدن بیگانه رادرجنبه‌های پوشالیش گرفته ودائما بامسخ فرهنگ ملی، بیگانگی رادرمیان جوانان[۱] و خانواده ها ترویج میدهند ؟

فلسفه ملی تامین استقلال سیاسی و تضمین استقلال فرهنگی یک ملت را براساس آرمانهای مشترک ملی‌وعلائق تاریخی واحد، استوارمی‌سازد وهمین پیوند های مشترک است که افرادرا به تعقیب هدفهای مشترک وامیدارد. هرگاه‌آرمانهای مشترک‌مزبوردستخوش تشتت وتزلزل شود وتفرقه اهداف جانشین اتفاق کلمه واتحاد شعائرگردد، روح فداکاری وحس مسئولیت ودر نتیجه فلسفه ملی وجانبداری از آن‌از بین میرود،وهماهنگی،همدلی وهمدردی مردم، به‌بیگانگی، پراکندگی وبالاخره همزیستی بدون تفاهم وفردگرائی‌سودجویانه تبدیل میشود.

گفتیم که فلسفه‌ملی‌باید بادیددیالکتیکی برشناخت انتقادی جهان استوار باشد. واکنون دوباره تاکیدمیکنیم که بینش دیالکتیکی براساس انتقادبرای دگرگونی سازنده‌استواراست‌ودر تحول‌دیالکتیکی فرهنگ، انتقاد سازنده فی‌النفسه امری است‌لازم. زیرا درتحول‌درونی فرهنگ، رسیدن به‌سنتزی نوین بزرگترین عامل است. درروح‌یک‌تفاهم واعتقاد دوجانبه که‌زمینه رابرای سازندگی و پیشرفت اجتماعی فراهم‌میسازد، بینش‌دیالکتیکی فلسفه ملی ایجاب میکند که‌ما اساس انتقادی راپذیریم وناصحیح بودن انتقادات رافقط درگفتگوی آزادی که، چنین‌فلسفه‌ای به همگان اجازه آنرا میدهد، تصحیح کنیم. دربینش دیالکتیکی فلسفه‌ملی، انتقاد درانسانی کردن‌جهان بینی‌افرادو ایجادعلاقه، ایمان‌وپیوستگی روحی‌آنهابه‌یکدیگر برای‌تقویت‌همبستگی ملی، ضروری‌ترین عامل است.

مسئله مهم‌دیگر، چونگی به مسیر انداختن افکار سازنده انتقادی برای ساختن فلسفه‌ملی است. با اینکه رسانه های‌گروهی ماظاهرا درترویج فرهنگ ملی کوشیده‌اند، ولی نگاهی به‌پاره‌ای برنامه‌ها میتواندگویای این امر باشدکه محتوای اینگونه برنامه ها نقشی در ترویج فلسفه‌ملی‌نداشته است. ازآنجائی که‌فلسفه‌ملی‌تضمین‌کننده روابط گفتگوئی در بین ملتی‌است، بنابراین برای‌تحقق این هدف باید رسانه های گروهی بیش ازپیش درپیشبرد این هدف‌تلاش کنند.

انتخابات جامعه داروسازان ایران

بموجب ماده ۱۱ اساسنامه از تمامی اعضای جامعه داروسازان ایران دعوت میشود تا در مجمع عمومی عادی جامعه که روز جمعه ۱۷ر۱۱ر۱۳۵۴ ساعت ۳ بعداز ظهر در تهران خیابان ایران نوین شماره ۲۱۵ تالار کوروش تشکیل میشود حضور بهمرسانند. دستور مجمع عمومی‌بشرح زیر است:

۱ـ استماع گزارش دو سال فعالیت هیئت مدیره
۲ـ استماع‌گزارش‌مالی‌وتصویب بیلان
۳ـ شور واخذ تصمیم در مورد خط مشی جامعه
۴ـ انتخاب هیئت مدیره

شنبه ها ساعت ۷ بعداز ظهر برای‌بحث درباره مطالب بالا دور هم جمع میشوند. حضور تمام اعضاء آزاد است.

هیئت مدیره جامعه داروسازان‌ایران

نادعلی‌محبی فرزندسعادتقلی ۲۷ساله صاحب‌عکس‌فوق اهل طالقان از تاریخ ۲۹ر۶ر۵۴ از خانه خارج شده و خبری از نامبرده نداریم کسانیکه از او اطلاعی‌دارند خواهشمند است در تهران ـ خیابان قزوین ـ ایستگاه سلیمانی نبش خیابان هدایت به بنگاه آهن‌فروشی اخوان‌محبی اطلاع و یاباتلفن ۵۴۹۴۸۷ تماس گرفته و خانواده‌ای را ازنگرانی‌رهائی بخشند.

آ ـ ۱۵۴۰۹

آگهی مناقصه شماره ۱۳۳ر۵۴

شرکت ملی صنایع‌فولاد ایران درنظر دارد جهت کارخانه گندله سازی اهواز دودستگاه آسانسور برای دو ارتفاع با مشخصات زیر از طریق مناقصه‌خریداری ودر اهواز نصب نماید.

۱ـ ظرفیت ۲۰۰۰ کیلو گرم
۲ـ گنجایش برای ۱۲ نفر مسافر (از نظر ابعاد)
۳ـ سرعت ۷۰ سانتی متر در ثانیه
۴ـ تعداد توقف ۳و ۸ مرتبه
۵ـ سیستم الکتریکی VED آلمان

سایر شرایط بشرح زیر میباشند:

۱ـ مدت تحویل دستگاه نصب شده حدود یکسال پس از اعلام برنده‌مناقصه میباشد.

۲ـ شرکت کنندگان میبایستی پیشنهادات خود را حداکثر تا ساعت نه صبح روز سه شنبه ۳۰ دیماه سال جاری بدفتر شرکت واقع در خیابان جم شماره ۱۵ تسلیم دارند.

حضورپیشنهاد دهندگان‌یانمایندگان آنها که کتبا معرفی شده‌باشند درموقع افتتاح و قرائت بلامانع است.

۳ـ شرکت کنندگان در مناقصه می بایست یك ضمانتنامه قابل تمدید به مبلغ پانصد هزار (۵۰۰ر۰۰۰ـ)ریال که حداقل سه ماه پس‌از تاریخ افتتاح پیشنهادات، اعتبار داشته باشد وبنام شرکت ملی صنایع فولاد ایران صادر گردیده باشد، بضمیمه‌پیشنهادات‌خود که با توجه به برك‌مشخصات تنظیم‌شده باشد، تسلیم نمایند.

۴ـ به پیشنهاداتیکه پس از تاریخ مقرر تسلیم گرددوهمچنین به‌پیشنهاداتی که مبهم یا مشروط‌یافاقد سپرده‌باشد، ترتیب اثر داده نخواهد شد.

۵ـ برنده مناقصه میبایست قبل از انعقاد قرارداد سپرده حسن‌انجام‌معامله که بالغ بر ده‌درصد کل مبلغ قرارداد باشد بصورت‌تضمین‌نامه بانکی‌بسپارد.

۶ـ برندگان اول و دوم حداکثر ظرف مدت ده روز پس‌از افتتاح پاکت های پیشنهادی، تعیین خواهند شد.

۷ـ شرکت ملی صنایع فولاد ایران‌درد رد یا قبول هریك یا تمام پیشنهاد ها مختار خواهد بود.

۸ـ داوطلبان شرکت درمناقصه می توانند در یکی از ساعات اداری‌روزهای بیست‌و بیست‌ویکم‌دیماه جهت دریافت اوراق مناقصه بامور خرید این شرکت‌به نشانی فوق‌الذکر مراجعه نمایند.

شرکت ملی صنایع‌فولاد ایران

م‌الف ۲۰۲۸۵ ۱ـ۲

آگهی مناقصه

شرکت‌سهامی کل معادن و ذوب فلزات ایران ۱ـ مقدار دوهزاروپانصدمتر‌ریل۹کیلوئی بامتعلقات مربوطه ۲ـ سی‌وشش‌دستگاه واگونت بظرفیت مختلف ۳ـ سی‌دستگاه دوراهه ریل. ازمحل اعتبار طرحهای عمرانی از طریق مناقصه موجود در تهران یاتحویل تهران انبار شرکت ویا ازخارج سی‌انداف (بنادرخرمشهر وشاهپور ویاگمرك جلفا تهران)خریداری می‌نماید.

داوطلبان شرکت درمناقصه برای دریافت برك شرائط و مشخصات همه روزه درساعات اداری بامور بازرگانی شرکت واقع درخیابان‌ـ تخت جمشید شماره ۴۶۷ مراجعه‌وپیشنهادات خودرا حداکثر تاآخروقت اداری‌روزشنبه‌یازدهم بهمن‌ماه ۵۴ بقسمت دبیرخانه شرکت تسلیم نمایند پیشنهادات رسیده روزیکشنبه دوازدهم بهمن ماه ۵۴ درکمیسیون مناقصه باز وقرائت خواهدشد.

شرکت سهامی کل معادن وذوب‌فلزات‌ایران

م‌الف ۲۰۲۳۸۲

آگهی حراج گمرک بازرگان

اداره گمرك بازرگان در ساعت ۹صبح‌روز شنبه چهارم بهمن ماه ۵۴ اتومبیل‌های متروکه مشروحه زیر را

۱ـ یک دستگاه اتومبیل سواری اوپل رکورد مدل ۶۳ متعلق به آقای شمیل بیات ماکو قبض انبار ۷۶۰۵۸۴ بازرگان.
۲ـ یکدستگاه اتومبیل سواری پژو ۵۰۴ تصادفی مدل ۷۱متعلق بهخانم صغری میرفتاحی قبض انبار ۷۶۳۷۵۵ بازرگان.
۳ـ یکدستگاه اتومبیل سواری فورد کورتینا تصادفی مدل ۷۴ متعلق به آقای رحیمی قبض انبار ۷۶۳۷۸۳ بازرگان.
۴ـ یک دستگاه اتومبیل سواری فولکس واگن تصادفی مدل۷۱ متعلق به آقای محمد صادقی شریعتمدار قبض انبار ۷۶۳۸۹۸بازرگان
۵ـ یک دستگاه اتومبیل سواری فورد مستانک تصادفی مدل ۷۲ متعلق به آقای محمود اصغرزاده قبض انبار ۷۸۲۷۱۴ بازرگان
۶ـ یک دستگاه اتومبیل سواری پژو ۵۰۴ تصادفی مدل ۷۲ متعلق به آقای اصغر آقابالائی رفیع قبض انبار ۷۸۲۷۴۸ بازرگان.
۷ـ یک دستگاه اتومبیل سواری فولکس واگن ۱۳۰۰تصادفی مدل ۶۶ متعلق به آقای مهدی سپهر قبض انبار ۷۸۳۳۵۴ بازرگان
۸ـ یک دستگاه اتومبیل سواری اوپل رکورد تصادفی مدل۶۶ متعلق به آقای ـ قبض انبار ۷۸۳۳۷۸ بازرگان.
۹ـ یک دستگاه اتومبیل سواری پژو ۴۰۴ تصادفی مدل ۶۸ متعلق به آقای سید تقی شکرگذار قبض انبار ۷۸۳۳۹۴ بازرگان.
۱۰ـ یک دستگاه اتومبیل سواری فولکس کمپی تصادفی مدل ۷۳ متعلق به آقای حیدرعلی قرمداغی قبض انبار ۷۸۳۴۰۰ بازرگان.
۱۱ـ یک دستگاه اتومبیل سواری فولکس‌کمپی تصادفی‌مدل۶۷متعلق به آقای توکلی لاهیجانی قبض انبار ۷۸۳۶۶۰ بازرگان.
۱۲ـ یک دستگاه اتومبیل سواری بی‌ام‌و تصادفی مدل ۷۲ متعلق به آقای علی شربت قبض انبار ۳۳۱۰۱۵ بازرگان
۱۳ـ یک دستگاه اتومبیل بنز ۶ر۲۳۰ تصادفی مدل ۷۴ متعلق به آقای اسماعیل نیکو قبض انبار ۲۳۱۰۲۳ بازرگان
۱۴ـ یک دستگاه اتومبیل پژو ۳۰۴ تصادفی مدل ۷۲ متعلق به‌آقای محمد حسین ناجی قبض انبار ۳۳۱۰۳۶ بازرگان
۱۵ـ یک دستگاه اتومبیل پژو ۵۰۴ تصادفی مدل ۷۰ متعلق به‌آقای مجتبی عرفانی قبض انبار ۳۳۱۰۴۶ بازرگان
۱۶ـ یک دستگاه اتومبیل سواری فولکس کمپی تصادفی‌مدل ۶۹ متعلق به آقای فریبرز بهمن فردقبض انبار ۳۳۱۴۰۹ بازرگان
۱۷ـ یکدستگاه اتومبیل سواری بنز ۴ر۲۳۰ تصادفی مدل ۶۹ متعلق به آقای تیمسار سرلشگر بهروز قبض انبار ۳۳۱۴۱۸ بازرگان
۱۸ـ یکدستگاه اتومبیل سواری جاگوار تصادفی مدل ۷۲متعلق به‌آقای فرامرز رشید عسگری قبض انبار ۷۸۱۷۰۲ بازرگان.
۱۹ـ یکدستگاه اتومبیل سواری فولکس واگن تصادفی مدل ۶۸ متعلق به آقای روبرت عزیزت قبض انبار ۷۶۳۶۵۷ بازرگان.
۲۰ـ یکدستگاه اتومبیل سواری بی‌ام‌و تصادفی مدل ۶۸ متعلق به آقای حسن نوربخش قبض انبار ۳۳۱۵۱۵ بازرگان.
۲۱ـ یکدستگاه اتومبیل سواری فورد ستانک تصادفی مدل۶۸ متعلق به آقای احمد صادقی قبض انبار ۳۳۱۴۵۰ بازرگان
۲۲ـ یکدستگاه اتومبیل سواری پژو ۳۰۴ تصادفی مدل ۶۸ متعلق به آقای ضیاءالدین میرغفاری قبض انبار ۳۳۱۵۷۳ بازرگان.
۲۳ـ مقداری لوازم یدکی اتومبیل و کامیون از قبیل گیربکس ـ دیفرانسیل ـ دیکس از طریق‌حراج همگانی‌بفروش میرساند طالبین میتوانند همه روزه به اداره گمرک بازرگان مراجعه پس از رویت کامل و آگاهی از کمیت وکیفیت کالا در حراج شرکت نمایند ضمنا ۰/۰۲ حراج بعهده خریدار خواهد بود.

اداره کل گمرك غرب

دنیای‌ورزش روزهای شنبه‌منتشر می‌شود

سلب این آزادی، گناه نیست!

نوشته : فرهاد مسعودی

آقای وزیر آموزش و پرورش اخیرا در مراسمی گفتند وزارتخانه متبوعشان در کنار آموزش ، به پرورش هم توجه کرده است ، و این توجه در آینده افزونتر خواهد شد . راجع به گذشته بحث نمیکنیم ، چرا که چند هفته قبل در این باره نوشتنی‌ها را نوشتیم ، اما در باره آینده ، ناگزیر از سخن گفتن هستیم و نخستین سخن هم این است که در امر پرورش ، تحقق وعده آقای وزیر نیاز به انجام کار زیاد و خرج فراوان دارد .

بررسی بودجه‌ورزش دبستانها و دبیرستانها موید این عقیده است : درگذشته از هر دانش آموز دبستانی ۲۰ ریال وازهر دانش آموزدوره راهنمائی و یا متوسطه ۵۰ ریال حق ورزش دریافت میشد . اکنون نیز که تحصیلات رایگان شده است دولت معادل همین مبالغ را بابت هر دانش آموز در بودجه آموزش و پرورش‌منظور میکند .

با توجه باینکه‌اینک پنج میلیون دانش‌آموز در سطح ابتدایی و دو میلیون دیگر در دوره راهنمائی و متوسطه تحصیل میکنند ، در آمد حاصل از جمع‌آوری این وجوه رقمی حدود بیست میلیون تومان میشود .

براین رقم باید ۲تا۳ میلیون تومانی را که دولت برای برگزاری مسابقات آموزشگاهی در بودجه آموزش و پرورش‌منظور میکند افزود .

این است مجموع اعتبار وزارت آموزش‌و پرورش برای ورزش مدارس : با یک حساب سرانگشتی و تقسیم ۲۲ یا ۲۳ میلیون تومان اعتبار فوق‌الذکر بر متجاوز از هفت میلیون دانش آموز درمی‌یابیم یک دانش آموزایرانی در طول سال فقط سی‌وچند ریال اعتبارورزشی دارد ، و آمار دیگر :

بموجب آمار منتشره‌از سوی مرکز آمار ایران در سال تحصیلی ۵۲ ـ ۵۳ برای بیش از هفت میلیون دانش آموز ایرانی فقط ۱۸٤۷ معلم ورزش داشته‌ایم که از این عده‌فقط دو نفر تحصیلات فوق لیسانس و ۳٦۵ نفر تحصیلات هم سطح لیسانس دارند ، بقیه فارغ‌التحصیل دانشسراها ، دیپلمه های عادی و حتی دارندگان مدارک کمتر از دیپلم هستند .کمبود معلم ورزش سبب شده است که در مناطقی نظیر ایلام مطلقا معلم ورزش نداشته باشیم وعده معلمان‌ورزش در تعدادی از استانها هم ۲ـ۳ـ٦ و ۱۰ نفر باشد .

این است حقایق آماری در مورد ورزش مدارس که‌درحقیقت زیربنای‌ورزش ملی ماست . حقایق دیگری هم در مورد تعداد ورزشگاه ها و میادین بازی‌مدارس هست که از ذکر آنها برای احتراز از طولانی شدن بحث در میگذریم . ازسوئی همین حقایق گفته شده کافی است تا راه درازو دشواری را که وزارت آموزش و پرورش برای‌بردن‌ورزش واقعی به‌مدارس در پیش دارد ، بنمایاند .

ورزش بزرگسالان

اعتبارات ورزش در بیرون از مدرسه نیز نشان دهنده تنگ نظری ما در این موردفوق‌العاده مهم است .

فدراسیون ها مهمترین سازمان دهندگان ورزش کشور هستند . این فدراسیون هاهستند که باید از بین خیل ورزش‌کاران ، استعدادها رابیابد، رقابت‌هارا برانگیزند، مسابقه‌ها برگزار کنند و برنامه‌ها بریزند تا علاوه بر قهرمان‌یابی، گروه های بیشتری از مردم به‌ورزش ـ این‌سلاح بزرگ علیه کاهلی، تن پروری ، بیکارگی و فساد ـ جلب شوند .

امسال مجموع اعتبارات فدراسیونها ۱۸ میلیون تومان بوده است ، علاوه بر این ۹ میلیون تومان هم به‌ورزش شهرستانها اختصاص داده شده است (جمعا ۲۷ میلیون تومان) ، این تمام بودجه ورزش مملکت در سطح عالی‌است.

و با همین اعتبار محدود است که مابايد هم قهرمان بسازیم ، هم افتخار بیافرینیم و هم مردم را بسوی سلامت جسم‌و روان سوق دهیم، تازه امسال یک سال درخشان از لحاظ مالی برای فدراسیونهاست. در گذشته بودجه فدراسیونها ۱۲ میلیون و بودجه شهرستانها حدود ۳٫۵ میلیون تومان بود . اما در همین سال پر رونق‌هم‌اعتبار فدراسیون ها بقدری‌ناچیز است که حیرت بر میانگیزد . به چند موردتوجه فرمائید :

کوهنوردی : ٤۰۰هزار تومان ـ قایقرانی: ٤۰۰ هزار تومان ـ بریج :۳۰۰ هزار تومان ـ شطرنج :٤۰۰ هزار تومان ـتنیس :۵۰۰ هزار تومان ـ دوچرخه سواری :٦۵۰ هزار تومان.

و آماری دیگر

اگر ارقام‌بودجه های ورزشی ما و رشد آنها ناچیز است اما دربرابر مواردی هم هست که رشد آمار سرسام‌آور است :

ـ در سال ۱۳٤۹ مجموع تولید نوشابه های الکلی ما ٦۱ میلیون‌بطر بوده است ـ رقم تولید در سال ۱۳۵۰ به ٦۸ و در سال ۱۳۵۲ به ۷٦ میلیون بطر بالغ شد . میزان تولید در سال ۵۳ به رقم شگفت انگیز ۱٤۰ میلیون بطر رسید و طبق آمار رسمی فقط در شش ماهه اول سال جاری ۸۰ میلیون بطر مشروب الکلی در ایران تولید و مصرف شده است (آمار شامل آبجو ـ ودکا ـ ویسکی ـ کنیاک ـ شراب‌ودیگر انواع مشروبات الکلی‌است).

این از مشروبات الکلی : اما آماری از تولید و مصرف دخانیات :

تولید داخلی سیگار در سال ۱۳٤۹ جمعا ۱۱۲۵۱ میلیون نخ بوده است ، رقم تولید در سال ۱۳۵۰ به ۱۳٤۵۲ میلیون نخ رسیده و در سال گذشته (۱۳۵۳) رشد فوق‌العاده یافت طبق آمار رسمی ایرانیها سال گذشته۱٦هزار میلیون نخ سیگاردود کرده‌اند .

راه حل

به‌یقین هیچ عقل سلیمی موافق افزایش مصرف دخانیات و مشروبات الکلی نیست. نیزهیچ مقام مسئولی باتسریع رشد ورزش در کشور وتشویق گروههای بیشتری برای رو آوردن برشته‌های مختلف ورزشی مخالفت نمی‌کند. چرا که مشروب وسیگار سلامت جسمی و اخلاقی جامعه را بخطر میاندازد ولی در برابر، ورزش صرفنظر از تقویت جسمی،متضمن سلامت روحی و تزکیه اخلاقیات مردم نیز هست.

بااین وجود می‌بینیم که کار برعکس شده‌است. یعنی عده مشروب خواران ومعتادان به سیگارافزایش فوق‌العاده یافته ولی در مقابل اقبال عامه به‌ورزش خیلی دور از حد مطلوب است.

علت شاید آن باشد که در جریان رشد سریع اقتصادی و صنعتی سال‌های اخیر، ما فرصت‌پرداختن به‌پاره‌ای مسائل که فرعی هستند یا بنظرمان فرعی رسیده‌اند، واز جمله همین موضوع اساسی‌سلامت جسمی و روحی افراد اجتماع، نداشته‌ایم.

اگر چنین همباشد، اینک که تب تند توسعه خواهی ما به حرارت مطبوع پیشرفت معقول بدل شده، زمان آن است که باین مفوله هم بیندیشیم و تکیفی برای خود تعیین کنیم.

همچنانکه شاهنشاه آریامهر بارها فرموده‌اند،ما جامعه‌ای ماشینی با انسانهای علیل و ماشینی شده نمیخواهیم، بلکه طالب اجتماعی هستیم پیش رفته با انسانهایی که هویت بشری خود را حفظ کرده‌باشند.

براساس این اعتقاد، رشد تولید ومصرف‌سیگار و مشروب الکلی از نظرگاه ما نشان یک رشد واقعی نیست، ونمیتواند بعنوان الگوی پیشرفت ارائه‌شود، و بعکس اگر تولید و مصرف این کالاها کاهش یابد ما آنرا بعنوان نشانه رشد سالم خویش تلقی میکنیم.

با چنین اعتقادی اگر کاری کنیم که‌پیشرفت ورزش در کشور به کاهش تولید و مصرف سیگار و مشروبات الکلی‌منجر شود، اقدامی اساسی وانسانی‌درجهت رشد سالم‌برداشته‌ایم. این مقصود نیز باوضع مالیاتهای سنگین بر سیگار و مشروب الکلی و اختصاص آن‌ها به‌ورزش که اینک بودجه‌ای حقیر دارد امکان پذیر است.

شاید کسانی معتقد باشند چنین اقدامی به‌اقتصاد کشور لطمه میزند، یاگروهی دیگر بگویند این یک اقدام در جهت محدود کردن آزادیهای فردی است. در پاسخ میگوئیم اقتصاد ایران به چنان مرحله ار شکوفایی رسیده که کاهش تولید سیگار ومشروب الکلی برآن اثری ندارد. نیز برقراری مالیات سنگین برمشروبات الکلی و سیگار همانقدر مغایر باآزادیهای فردی است که منع استعمال مواد مخدر.

هر روز که میگذرد زیانی تازه از مصرف مشروب‌الکلی ودودکردن‌سیگار کشف‌میشود: در مورد همین سیگاربه ظاهر کم‌ضرر آخرین کشف حکایت از آن دارد که بدن یکسیگاری همان اندازه در معرض تشعشع رادیواکتیو قرار دارد که بدن یک کارگر فاقد تجهیزات ایمنی در معدن اورانیوم، واین یعنی مرگ آرام وتدریجی ...

وآیا ایستادن و مرگ هزاران انسانی را که دانسته یا ندانسته بدست خود و با پول خود مرگ بهریه ومعده خویش میریزند، نظاره کردن صواب است ؟

ویا اگر پول هنگفتی را که اینک به‌مصرف بیمار، علیل وبیهوده کردن کرورها انسان میرسد صرف توسعه ورزش کنیم، گناه کرده‌ایم ؟

علم تعادل بزرگ

آقای وزیر آموزش و پرورش در همان مراسمی که در آغاز این مقاله به آن اشاره شد، همچنین‌گفتند که دستور داده‌اند قانون فراموش شده روزی ده دقیقه ورزش اجباری در مدارس احیا شود.

بیان این مطلب سئوالی را مطرح میکند :

ـ چرا فقط روزی ده دقیقه ورزش ؟ چرانباید فرزندان ما روزی حداقل یکساعت ورزش کنند و چرا این امکان وجود نداشته باشد که بچه‌ها در زمان فراغت از تحصیل ساعت‌ها در زمین ورزش مدرسه یا محله‌شان ورزش کنند؟

نگاهی به تعداد تاسیسات ورزشی کشور ثابت میکند اگر در شرایط کنونی بچه‌ها بتوانند همان روزی ده دقیقه را هم ورزش کنند، جای شکرش‌باقی است.

براساس آخرین آماری که مرکز آمار ایران انتشار داده مجموعه تاسیسات ورزشی کشوربه‌شرح زیر بوده است :

۲۳٦ استادیوم دایر و ۱۷٦ استادیوم ناتمام ـ۲۹۲ سالن ورزش دایر و ٤۹ سالن ناتمام ـ ۳٤۱ استخر دایر و۲۱ استخر ناتمام ـ ۵۵۷ باشگاه عمومی و ۱٤۵ باشگاه باستانی ـ ۱۵٦ پیست دایر دوومیدانی و ۷۷ پیست ناتمام ـ ۱٦۷ زمین چمن فوتبال و٤۹٤ زمین خاکی فوتبال ـ ۲۹۳۱ زمین بسکتبال ـ ۳٦۲۷ زمین والیبال و٤۳۳ زمین تنیس.

این تعداد تاسیسات ورزشی در برابر جمعیت کشور بقدری قلیل است که برقراری تعادل‌بین دورقم: یعنی تاسیس آن تعداد باشگاه و زمین ورزش و استخر شنا که جوابگوی نیاز همه مردم ماباشد، مستلزم صدها میلیارد ریال سرمایه‌گذاری است .

نمی‌توان از دولت متوقع بود که به تنهائی چنین سرمایه‌گذاری هنگفتی را تعهد کند، پس لاجرم باید در جستجوی راههائی بود که‌از طرفی دیگر اعتبارات لازم فراهم آید. و یک راه همان است که گفتیم: وضع مالیات سنگین برنوشابه‌های الکلی و سیگار.

راه دیگر را نیز چند هفته قبل ارائه دادیم :آگاه ساختن مردم به‌این حقیقت که ساختن ورزشگاه‌نوعی نیکوکاری است و اجراخروی دارد.

اگر چنین شود، تردید نباید داشت روزی‌خواهد رسید کهوزیر آموزش و پرورش خواهند گفت:

ـ دستور داده‌ام زمین‌های ورزش در ساعات تعطیل مدارس نیز برای دانش آموزان مفتوح‌باشد.

اطلاعیه

وزارت تعاون و امور روستاهاجهت اطلاع بدهکاران بنگاه خالصجات سابق (باستثنای بدهکارانی که بابت خریداراضی خالصه بدهی دارند)برای‌باردوم متن ماد ۹۵ قانون تعیین تکلیف‌اراضی‌مزروعی خالصه و اعیان مستحدث از طرف اشخاص دردهات و مزارع‌خالصه‌مصوب ۲۹ر٤ر۵٤ را بشرح ذیل اعلام میدارد . (ماده ۹ بمنظور کمك مساعدت به‌آن‌عده‌ازبدهکاران‌خالصجات سابق) که نتوانسته‌اند درموعد مقرراز قانون تقسیط بدهی بدهکاران خالصجات مصوب هفتم‌تیرماه۱۳۵۱استفاده و بدهی خودرا تقسیط نمایند از تاریخ تصویب این قانون مدت یکسال به‌آنها مهلت داده میشود که برای تقسیط بدهی‌واستفاده از مزایای‌قانون مزبور بمراجع مربوطه‌مراجعه و اقدام نمایند .

به‌بدهکارانی که براساس قانون‌فوق بدهی خودرا تقسیط کرده و اقساط مربوطه را درموعد مقرر نپرداخته‌اند ازتاریخ تصویب‌این قانون ششماه مهلت داده میشود که کلیه‌اقساط معوقه را یکجا بپردازند در صورت انقضای این مدت بدهی ذیان‌حال شده وموظف به‌پرداخت اصل‌و زیان دیرکرد متعلق خواهند بود .)

وزارت تعاون وامورروستاها انتظار دارد که این قبیل بدهکاران‌برای استفاده از معافیت وتسهیلات‌قانونی فوق‌الذکر برای تقسیط بدهی خود تاتاریخ۲۹ر٤ر۵۵ وبرای‌پرداخت‌اقساط معوقه قبلی تاتاریخ۲۹ر۱۰ر۵٤بادارات تعاون وامور روستاهای‌مربوطه‌مراجعه‌واقدام لازم بعمل آورند . بدیهی‌است پس از انقضای مواعد مذکور کماکان برای وصول مطالبات دولت (اعم از اصل وزیان دیرکرد وخسارات متعلق) پرونده های امر از طریق مراجع‌قانونی تعقیب خواهدشد .

م‌الف ۲۰۵۵٦

وزیر تعاون وامور روستاها

آموزش وغذای رایگان

جوانانیکه حدود شش کلاس ابتدائی سواد دارند با طی دوره دوماهه میزبانی واخذ گواهینامه بلافاصله استخدام میشوند و درصورت سپردن تعهد خدمت بعدی در مدت کارآموزی مبلغی دریافت خواهند نمود . برای کسب اطلاعات بیشتر به خیابان پهلوی ـ روبروی سینما رادیوسیتی ـ خیابان دمشق ـ شماره ۱۱ مراجعه شود .

سازمان جشن هنر از همه نویسندگان و نمایش نویسان برای‌شرکت درمسابقه نمایشنامه نویسی براساس داستانهای شاهنامه فردوسی دعوت میکند .

مراعات نکات زیر برای‌پذیرش نمایشنامه ضرورت‌دارد

۱ـ اقتباس یا برداشت شخصی از روی شاهنامه فردوسی آزاد است .
۲ـ مدت نمایش کمتر از ٦۰ دقیقه‌و بیش از ۱۲۰ دقیقه نباشد و امکانات اجرای صحنه‌ای در نظر گرفته شود .

به سه نفر که نوشته آنان انتخاب شود جوائزی‌بشرح‌زیر پرداخت‌میشود.
جایزه اول ـر۱۵۰۰۰۰ (صدوپنجاه هزار ریال)
جایزه دوم ـر۹۰۰۰۰ (نود هزار ریال)
جایزه سوم ـر٦۰۰۰۰ (شصت‌هزار ریال)

علاقمندان میتوانند آثار خود را حداکثر تا۲۵ اسفند ماه ۵٤ به سازمان جشن هنر تئاتر شهر چهار راه پهلوی یاصندوق پستی۲۰۰ـ۳۳ تهران ارسال دارند. م‌الف ۱۵۵۹۹

پایان جنك دوم جهانی سرآغاز

سرکشی های نسل جوان ، قیام علیه‌سنت‌ها، جنك با عقاید کهنه وپوسیده بوده‌است . علل آن را در داستان

شهرت در آتش

(بقلم حسین رامتین)خواهید یافت .
محل فروش ـ انتشارات امیرکبیر ، حبیبی، خوارزمی ـ گوتنبرك ، پیام ، سپهر وکلیه کتاب فروشیهای معتبر

دعوت از صاحبان سهام شرکت سهامی خاص کارخانجات تولیدی ممتاز

بدینوسیله از کلیه صاحبان سهام شرکت سهامی (خاص) کارخانجات تولیدی ممتاز دعوت بعمل می‌آید که در چهارمین جلسه مجمع عمومی عادی که در محل شرکت واقع در خیابان سپهبد رزم‌آراء در روز بیستم دی‌ماه ۱۳۵٤ تشکیل می‌شود شرکت نمایند.

دستور جلسه :
۱ـ انتخاب هیئت‌مدیره و بازرسان
۲ـ تصویب ترازنامه و حساب سود وزیان

هیئت مدیره شرکت سهامی خاص
کارخانجات تولیدی ممتاز
آ ـ ٤۰۵٤۸

آگهی رسمی

بموجب صورتجلسه مجمع عمومی عادی شرکت صنایع الکترونیکی ایران ونیپون (سهامی‌خاص) مورخ۸ر۹ر۵٤ ترازنامه حساب سود و زیان شرکت مربوط به سال‌مالی منتهی به۹ر۹ر۵٤ پس از استماع گزارش بازرس شرکت و عطف بصورتجلسه شماره ۲۹ هیئت‌مدیره مشروط بر توضیح بیشتر درخصوص ماده ۱و۲ مورد تصویب و آقایان هوشنگ قزوینی و اکبر انصاری از حسابرسان پارس به ترتیب بسمت بازرسان اصلی وعلی‌البدل شرکت برای مدت یکسال انتخاب گردیده‌اند .

علیقلی فیلی
رئیس ثبت شهرستان شیراز
م‌الف ۲۰۵٦۲ آ ـ ٤۰۷۲۲

دنیای ورزش

با یکدنیا مطالب متنوع ورزشی و آموزشی

روزهای شنبه منتشر می‌شود

اطلاعیه

سازمان آب وبرق خوزستان براساس قانون سازمان برق ایران ،درنظر دارد یك رشته خط ۱۳۲هزار ولت که مسیرآن در نقشه‌ای که ذیلا چاپ ومشخص گردیده‌است از اندیمشك به ریمچه و شوشتر احداث نماید .

دراجرای‌ماده۱۱ تصویب‌نامه‌شماره۲۹۰۵۲ مورخ ۸ر۱۰ر۱۳٤۷ که‌به‌استناد تبصره ۲ ماده ۱۸ قانون‌سازمان برق ایران بتصویب‌هیئت وزیران رسیده بدینوسیله مراتب‌را باطلاع مالکین و ذوی الحقوق اراضی واقعه در مسیر خط مزبورمیرساند که ازتاریخ‌درج این‌آگهی با رعایت حریم قانونی خط تولید وانتقال ازهرگونه‌عملیات ساختمانی‌وایجادتاسیسات مسکونی‌دامداری‌یا باغ و درختکاری وانبارداری در مسیر خط تا هر ارتفاع خودداری کنند وچنانچه دراین باره باطلاعات بیشتری نیاز داشته باشند بدفتر حقوقی سازمان دراهواز واقع در خیابان عارف مراجعه نمایند . این‌اطلاعیه سه نوبت به فاصله ده روز برای اطلاع عموم درج میشود .

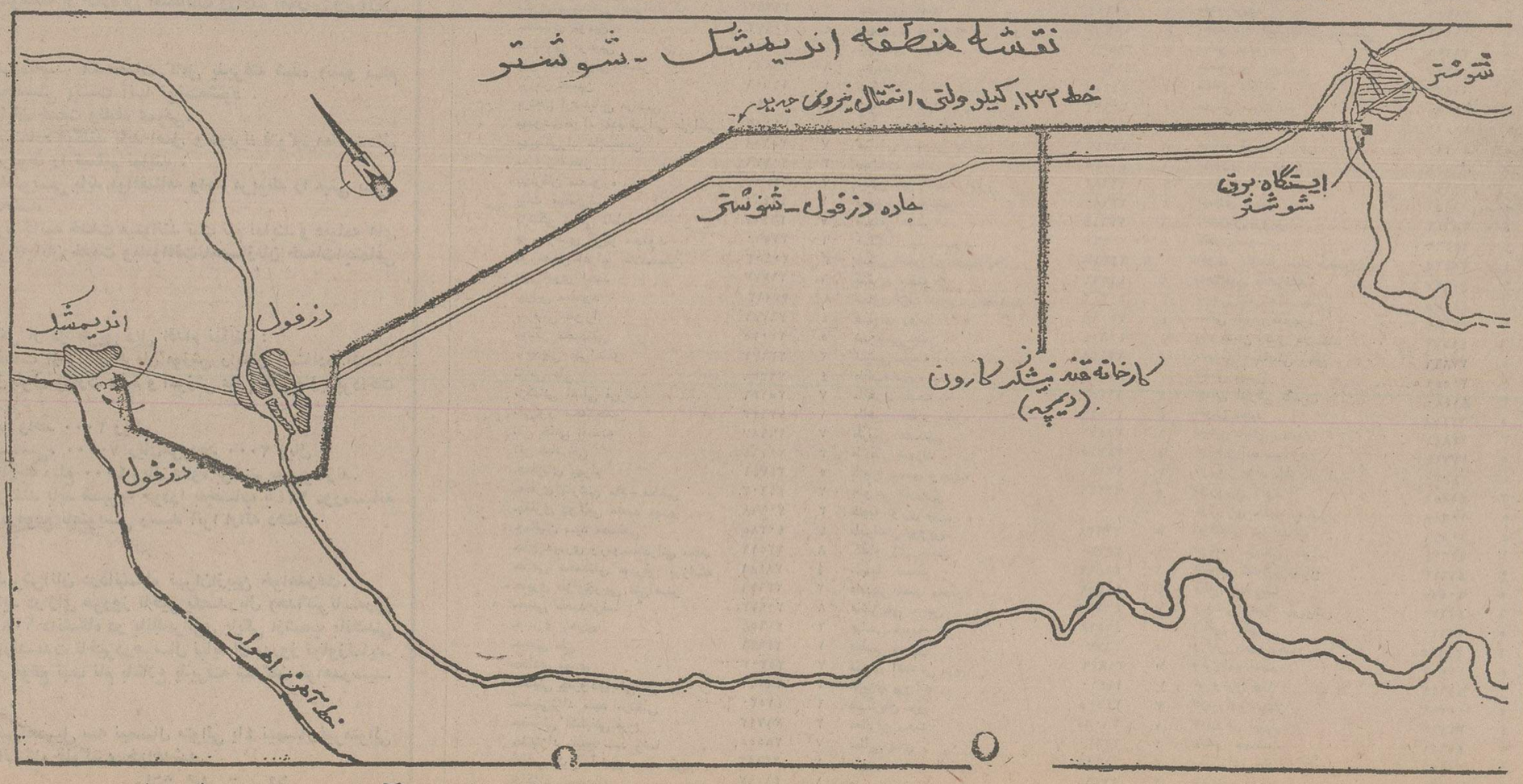

شرکت سهامی سازمان آب وبرق خوزستان

طنز هفته

باور بفرمائید که اسمش «رفاه» است!

نوشته : هادی خرسندی

باور بفرمائید اسمش «رفاه» است
آینده بهتر و روزگار خوشتری درانتظار هریک از ماست .

یکی از اهالی محترم شیراز ، به‌نام خواجه شمس‌الدین محمدشیرازی ، (معروف به حافظ) هفتصد سال‌قبل، بدون اینکه از برنامه‌های آینده «وزارت رفاه» اطلاعی داشته‌باشد، فرمود :

روز هجران‌و شب فرقت‌یار آخرشد
زدم این فال و گذشت اختر کار ، آخرشد

«رفاه» ـ کلمه‌ای‌که دوستش‌دارید. «وزیر رفاه» ـ مردی‌دوست‌داشتنی. «وزارت رفاه» ـ آخرین کلام درلذت و نشاط ـ برای هر نوع سلیقه ـ وزارت‌رفاه ، کولاک‌می‌کند ـ درست مثل پپسی‌کولا . (راستی ازسوسک ها چه خبر؟)

تمام شد : مشکلات . دردسرها . نق‌ونوق‌ها . انتقادها . همه چیز تمام شد . البته تمام نشده ،ولی از اول بهمن‌ماه، تمام تمام میشود .

در پیشگاه خوانندگان عزیز ، من امروز با صمیمیت اعتراف می‌کنم‌که گاهی ، ندانسته ونفهمیدمو نسنجیده انتقاد کرده‌ام . خیلی کارها ، جای تعریف داشته ، اما من ، باز ازروی نفهمی ایراد گرفته‌ام، انتقاد کرده‌ام. پریروز خیال کردم بلکه سگ هار ، بنده را گزیده باشد . رفتم انستیتو پاستور ، تعطیل شده بود . خودم نشستم خودم را معاینه‌کردم. باکمال تعجب متوجه شدم که بنده واقعا یک چیزیم می‌شود.

حالا با تمام این آگاهی‌ها ،وبرای مبارزه با این حالت وحشیانه‌ای که بنده دارم ، می‌خواهم از یک مسئله خیلی مهمی تعریف کنم‌و قبلا ،خدای بزرگ را به شهادت می‌گیرم که این تعریف من ، نه فرمایشی است ، نه مجبورم ، و نه معامله‌ای بابت آن صورت گرفته است . همینجوری صادقانه می‌خواهم از وزارت رفاه، تعریف کنم ، برای اینکه وزیر رفاه قول داده است که از اول‌بهمن‌ماه، از کار سیگار فروشان دوره‌گرد ، و سیگار فروشانی که کنار خیابان جعبه دارند ، جلوگیری خواهند کرد.

یکی از مضرترین و خرابکارترین افرادجامعه ما، همین سیگارفروشان دوره‌گرد ، و فروشندگان کنار خیابان هستند . آن‌ها با اعمال ناشایستی که انجام می‌دهند ،نه‌تنها جامعه‌ای را رو به انحطاط وزوال پیش می‌برند ، بلکه رفتار« سوء » آن‌ها ، در بقیه جوامع بشری هم ، اثرات نامطلوبی از خود به جا می‌گذارد که باعث انقراض تمدن انسانی میشود و علاوه براینکه نسل‌بشررا ازروی زمین‌برمی‌اندازد، این خطر هم هست که کره زمین ، به شکم ننه‌اش برگردد و باردیگر به کره مذاب خورشید بپیوندد .

سیگار فروشان دوره‌گرد و کنار خیابان ، با فروش سیگار، خطر بیماری سرطان‌را دراجتماعات‌امروز افزایش می‌دهند ، و بعضی ازآنان، چنان پای خود را از گلیمشان‌فراتر می‌برند که حتی اقدام به فروش قوطی کبریت هم می‌کنند ، درحالیکه همه می‌دانیم که هریک از سیخ‌های این کبریت‌ها ، برای آتش زدن یک جنگل بزرگ ، کفایت می‌کندوسیگار فروشان‌بی‌رحم، این وسیله‌خطرناک را به نازلترین قیمت ، دراختیار هرکس‌وناکسی قرار می‌دهند .

شاید شما تصور کنید که معنی رفاه اینست که هر آدمی بتواند از اولین سیگار فروش کنار خیابان ، سیگار و کبریت بخرد . ولی نه . رفاه ، این نیست . آن چیزی هم که بعضی‌ها ، خیال می‌کنند ، آن هم نیست . رفاه یعنی اینکه شما برای خریدن یک سیگار یا یک کبریت ، یا یک آدامس ، از این بقالی ، به آن بقالی ، از این عطاری به آن عطاری ، از این فروشگاه به آن فروشگاه و از این سوپرمارکت به آن سوپر مارکت بروید . رفاه‌یعنی همین . هر چیز دیگری که با مارک «رفاه» به شما بدهند ، تقلبی است.

یک خانواده‌ای را در نظر بگیرید که نان‌آورش ، یکی از همین سیگار فروش‌های کنار خیابان است. رفاه این خانواده ، در این است که نان‌آور خانواده ، توسط وزارت رفاه، دستگیرو به کانون‌کارآموزی، فرستاده شود. شب‌می‌شود،می‌بینند «آقابیوک» نیامد . صبح می‌شود ، می‌بینند «آقابیوک» نیامد . فرداشب و فردا صبح، بازهم آقا بیوک نمی‌آید . بالاخره ، اعضای‌خانواده یک هفته جستجو می‌کنند می‌فهمند آقا بیوک، دستگیر شده . می‌روند به کانون کارآموزی ، آقا بیوک را ملاقات می‌کنند و احساس شادمانی و رفاه به آن‌ها دست می‌دهد . یک چنین احساس رفاهی ، به تمام‌آن رفاه‌های قبلی می‌ارزد . چونکه خیالشان راحت می‌شود که دیگر آقا بیوک برخلاف قانون، سیگار فروشی نمیکند .

حقیقتش را هم بخواهید ، در شرایطی که ما این همه شغل‌های نان‌وآبدار ، در دیار خودمان داریم ، سیگار فروشی کنار خیابان، با سر چهارراه ، واقعا باعث خفت و خواری است. وقتی می‌شود با یک مقاطعه ، میلیون‌ها پول به‌جیب زد، وقتی می‌شود یک جنسی را پانصد هزار تومان خرید و یک میلیون تومان به خزانه مملکت ، فاکتور داد، وقتی هزارجور راه پولدار شدن و محترم شدن فراهم است، این آقایان باید خیلی‌بیعرضه باشند که سر چهارراه‌ها«وینستون وینستون» کنند .

مدتی است که بنده برای یادگرفتن زبان به کلاس انگلیسی می‌روم .

بقیه درصفحه ۲۸

سازمان مدیریت صنعتی
مرکز آموزش

برای کلاسهای زیر که از تاریخ ۲۴ر۱۰ر۵۴ شروع خواهد شد ثبت‌نام مینماید .
دوره کامل کامپیوتر ، برنامه‌ریزی‌خطی، سیستم کنترل پروژه ،دوره عمومی مدیریت، تکنولوژی رفتار وسیستم‌های رهبری ،سرپرستی ، آمار ، مدیریت کارگزینی ، بایگانی ، مدیریت اسناد ، فروشندگی، حسابداری بازرگانی وصنعتی، مدیریت‌مالی ،حسابرسی‌وسیستم کنترل‌انبار

آدرس : خیابان پهلوی ـ نبش‌خیابان جام جم ـ مرکز آموزش‌سازمان مدیریت صنعتی
تلفن : ۲ـ۲۹۱۰۸۱ و۹ـ۲۹۴۱۳۰ م الف ۲۰۵۱۰

اطلاعیه‌سازمان سنجش آموزش کشور

درباره پذیرفته‌شدگان‌مسابقه‌ورودی دوره شبانه دانشگاه تهران

افرادی که اسامی آنان ذیلادرج گردیده است در مسابقه‌ورودی دوره شبانه دانشگاه تهران برای نیمسال دوم سال‌تحصیلی ۵۵ ـ ۵۴ پذیرفته‌شده‌اند‌وباید با توجه به مفاد اطلاعیه‌ایکه از طرف دانشگاه‌تهران‌درهمین‌صفحه درج‌شده‌است برای ثبت‌نام به دانشگاه مذکو رمراجعه کنند .

راهنمای شماره رشته‌ها

نام رشته	شماره رشته
زبان آلمانی	۱
زبان فرانسه	۲
اقتصاد	۳
علوم سیاسی	۴
حقوق‌قضائی	۵
شیمی	۶
زیست شناسی	۷
ریاضی و علوم کامپیوتر	۸

سازمان سنجش‌آموزش کشور
مرکز اجراء آزمونها

نام خانوادگی ونام	شماره ـ رشته داوطلب ـ قبولی		
ابدالیان‌چیکان سونا	۳۵۷۹۱	۷	
ابراهیمی جهانگیر	۴۰۵۱۸	۶	
ابطحی عبداله	۱۰۲۰۷	۵	
احمدی رحمت‌اله	۳۶۲۷۱	۵	
احمدی ترکمانی علی	۲۰۰۲۴	۵	
احمدی طالش فلور	۳۵۷۹۷	۵	
اختری ثریا	۳۸۵۸۵	۵	
ادیب نطنزی گیتی	۲۲۴۶۸	۳	
آذر افروز جلیل	۱۱۴۴۳	۲	
ارمچی ابوالقاسم	۱۱۳۹۷	۱	
آرین رفعت	۴۱۵۵۵	۲	
آزاد شهلا	۳۷۸۷۵	۵	
آزادگان هلوییز	۴۱۶۱۴	۵	
ازلی حمید	۴۱۴۸۲	۱	
آفتابی هوشنگ	۴۰۸۴۸	۵	
افتخاری محمد	۱۱۱۶۳	۵	
افشار افسانه	۲۰۲۶۸	۸	
اقتداری فاطمه	۲۱۷۱۳	۶	
اکبری کجانی مصطفی	۴۱۰۴۶	۶	
اکبری نسب ناهید	۳۴۹۱۶	۵	
امیری‌فر آذین	۴۱۵۹۴	۲	
انزابی زهره	۴۱۶۰۷	۲	
انعامی علی	۴۱۵۶۴	۲	
آهن جان عبدالرسول	۳۸۹۳۲	۶	
آهنگر محله علیرضا	۳۵۳۸۶	۶	
ایزدیار سودابه	۳۴۹۲۳	۷	
ایمانی هوشنگ	۴۱۵۹۲	۲	
آیین حبیب	۱۰۸۵۶	۵	
بارول احمد	۲۰۱۴۶	۳	
باغچه‌سرایی زهرا	۴۱۶۰۵	۲	
باقری غلامرضا	۳۶۳۰۵	۷	
باقری پسیخانی افسرالملوک	۳۹۲۹۲	۶	
بختیاری توفیق	۴۰۹۷۲	۵	
بختیاری مرتضی	۲۰۸۰۱	۴	
بذر افشان علی اصغر	۳۸۸۸۶	۶	
برزگر حسین	۱۱۴۰۶	۱	
برنجی اردستانی مرتضی	۴۰۹۹۰	۴	
بهبودی‌خواه مقدم تهرانی علی‌اکبر	۱۰۰۰۷	۴	
بهبهانی‌راد غلامحسن	۳۵۱۵۸	۷	
بهروز مهناز	۲۰۵۷۶	۳	
بیطرفان منصوره	۳۷۸۶۳	۷	
بیات محمدرضا	۴۱۴۹۰	۱	
پزشکی نراقی فاطمه	۳۶۹۲۷	۷	
پور رعدی گرگر محمود	۳۷۵۶۰	۶	
پورمومن اعرابی غلامحسین	۲۰۴۰۳	۳	
پورنادری احمد	۳۶۷۷۷	۶	
پیرایی محمود	۲۲۶۱۳	۸	
پیرمانی فلورا	۳۶۷۷۱	۴	
پیشگر محمدتقی	۱۰۰۳۵	۵	
تاج‌دینی علی‌اصغر	۲۳۶۷۱	۲	
ترابی علی	۳۹۳۷۸	۴	
ترکمانی اصلی فرزانه	۳۵۱۳۶	۷	
تقی‌پور محمدحسن	۲۳۶۲۳	۱	
تقی خانی افسانه	۳۶۹۸۷	۷	
تقی شاه تقی	۲۰۷۶۴	۳	
جعفربای بهرام	۳۴۷۴۱	۵	
جعفری تفرشی مقدم مجتبی	۴۱۶۰۳	۲	
جعفری دولابی محمد مهدی	۲۰۱۶۸	۳	
جمالیان سید مصطفی	۴۰۳۸۵	۴	
حاج حیدری ورنوسفادرانی محمد	۲۲۵۱۹	۸	
حاجی محمدتقی صیرفی فرزانه	۳۸۴۸۱	۴	
حایری هزارجریبی علی‌اصغر	۲۳۶۷۹	۲	
حبیبی محمد رضا	۲۰۹۷۳	۸	
حجازی زهری	۴۱۶۵۸	۲	
حجتی علی	۲۳۶۲۱	۱	
حدادی مهدی	۳۵۲۰۳	۷	
حسینی چترودی علی‌اکبر	۳۶۲۱۲	۷	
حسینی‌نژاد سید مرتضی	۴۱۵۳۰	۱	
حضرتی آشتیانی فرح	۲۱۷۴۳	۳	
خاتم‌نژاد نایبج سید رضا	۳۸۵۵۵	۷	
خاشی کمال آبادی محمد کریم	۲۳۶۸۳	۲	
خاکزاد رحمت‌اله	۴۱۵۱۷	۱	
خان احمدی صمغ‌آبادی محمد	۲۰۲۶۰	۸	
	۴۰۱۱۴	۴	
خسروی کوهبنانی احمد	۳۸۰۰۶	۴	
خضری سید شهاب	۱۱۰۲۷	۵	
خلدی ثابتی فریبا	۲۲۷۹۱	۳	
خیرخواه حاجی محمد	۲۲۷۴۰	۳	
دارا محمود	۴۱۵۸۹	۲	
دارابی ساره	۳۶۶۹۳	۶	
دارابی فریده	۳۸۲۴۸	۵	
دانش آراسته کاظم	۲۰۶۸۲	۳	
دانش‌فر امیر فرزاد	۲۳۶۹۱	۳	
داوری محسن	۲۳۶۷۸	۲	
دست افشار رضا	۲۰۲۷۵	۳	
دهقان‌زاد محمد رضا	۳۴۵۷۸	۵	
دیسحر اختر الملوک	۳۵۹۶۱	۷	
دیهیمی میترا	۲۳۶۶۲	۲	
راحمی علی	۳۶۱۰۳	۵	
رامندی افشار فریدون	۳۶۹۴۱	۷	
رحمدل بین‌کلایه غلامرضا	۱۱۱۴۱	۴	
رستگار منوچهر	۴۱۵۶۶	۲	
رستمی ناصر	۱۰۴۲۰	۵	
رشدیه روزا	۲۳۶۸۶	۲	
رضازاده ویننددرگاه‌علی	۳۴۹۷۲	۷	
رضایی زهرا	۱۰۷۸۵	۴	
رضایی محمد	۱۱۴۷۹	۲	
رضایی شهمیرزادی محمود	۲۱۵۰۰	۳	
رضایی کشتی حسن	۳۸۴۰۷	۵	
رفیع‌زاده عبدالرضا	۲۳۶۶۵	۸	
رفیعی سید محمود	۲۳۲۲۹	۸	
رفیعی علی اکبر	۳۵۲۴۸	۴	
رمشی محمد صادق	۲۰۷۸۹	۳	
رمضانخانی احمد	۲۳۶۲۸	۱	
رهبر محمود رضا	۴۱۴۱۵	۶	
زارع احمدآبادی محمد ابراهیم	۲۱۱۲۲	۳	
زارعی یحیی	۱۱۳۷۴	۵	
زارعی‌پور گزین موسی	۲۰۲۵۰	۶	
زارعی کوشکی روح‌اله	۴۰۲۹۴	۴	
زندخانه شهری مهوش	۳۸۲۸۱	۵	
ساداتیان جویباری سید احمد	۱۱۴۶۶	۲	
سبحانی سید محمد	۲۲۱۵۸	۳	
ستاره کوکب علیرضا	۲۱۱۴۴	۸	
سعیدی فرد قاسم	۴۱۴۹۷	۱	
سلطانی شهلا	۲۱۸۱۰	۳	
سلیمانی میرزاعلی	۳۸۶۰۷	۶	
سلیمی‌نژاد دهکا احمد	۳۶۲۸۹	۷	
سیف صمد	۲۰۲۴۶	۳	
شاه گلدیان مونیک‌افیک	۴۱۶۱۱	۴	
شریعتمداری عبدالهادی سعید	۴۱۴۷۳	۱	
شریعتی علی اکبر	۲۰۸۶۱	۸	
شریف‌نژاد محمدعلی	۳۶۷۶۳	۵	
شکرانی حافظ	۴۱۵۶۳	۲	
شکری شاهرخ	۳۴۵۶۱	۶	
شمس حسن	۲۲۳۷۸	۳	
شمولی گاوگانی جمشید	۴۰۰۱۶	۵	
شهبازی ناهید	۴۱۶۰۴	۲	
شهریاری معصومه	۳۸۷۰۶	۷	
شهزادی فاطمه	۳۸۵۰۶	۵	
شیبانی علی	۴۰۶۴۰	۴	
شیخ‌اسلام‌زاده وحیده	۴۱۶۵۷	۲	
شیخ‌الاسلامی امیری عباس	۲۰۹۳۳	۵	
شیر محمدی غلام غوث	۲۱۲۱۸	۳	
صادقی سنجابی عابدین	۲۱۲۴۶	۸	
صالحی عباس	۴۱۵۳۵	۱	
صدرعاملی احمد رضا	۲۳۶۸۲	۲	
صدوقی منوچهر	۲۳۶۸۰	۲	
صدیقی عیسی	۲۳۶۱۴	۱	
صفانما سید محمود	۲۰۹۶۱	۸	
صفایی اسدزاده حبیب‌اله	۲۲۳۶۷	۸	
صفری محمود	۴۱۵۹۶	۲	
صفری نژاد لنگرودی جمشید	۲۰۳۰۱	۳	
صفوی رویا	۳۵۰۱۸	۴	
ضرغامی حسن	۴۰۸۰۴	۷	
ضیایی ملیحه	۲۲۱۴۸	۸	
طالب‌هادی	۳۸۰۵۵	۷	
طاهری ملیحه	۱۱۴۵۷	۲	
طاهری نظری منیژه	۲۰۵۲۹	۳	
طریقی حسنعلی	۳۵۸۵۶	۶	
طلاکار شهزاد	۳۵۲۱۵	۵	
طلوع شمس وجیهه	۲۲۱۸۹	۳	
طلوعی نسرین	۲۲۲۳۶	۵	
طلیعه نوری بیژن			
طهرانیان پروین	۲۰۱۳۸	۵	
کشاورزی حسن	۲۳۶۲۰	۱	
عابدیان محمد	۴۱۴۹۹	۱	
عابدینی نسب محمود	۴۰۴۵۹	۴	
عاشق‌علی حسن	۴۰۱۵۷	۶	
عباسی فهیمه	۴۱۴۲۸	۶	
عباسی نسرین	۳۶۷۷۰	۵	
عبیدی آشتیانی مریم	۳۹۸۱۶	۶	
عزیزی پروانه	۱۱۴۱۰	۱	
عسگریان مریم	۳۴۵۰۵	۷	
عطاران محمد	۳۸۰۸۵	۷	
عطایی‌مهدی	۲۳۶۳۰	۱	
علوی سید عبدالرحمن	۲۰۶۰۱	۳	
علی جباری ناصر	۲۲۳۱۱	۳	
علیزاده فریدون	۳۹۳۱۳	۶	
عموزاد مهدیرجی احمد	۲۳۲۸۳	۲	
عموزاده عمرانی المیار	۳۷۵۵۴	۵	
عنقایی کبری	۲۰۷۴۲	۳	
غدیری لی‌لی	۴۱۶۰۶	۲	
غفاری فاطمه	۳۶۲۷۶	۵	
فرجادفردعلی	۲۱۳۵۰	۳	
فرحمند کاظم	۲۰۹۵۰	۲	
فرزاد سوسن	۲۰۴۸۰	۳	
فروزنده جعفر	۴۱۵۰۴	۱	
فرید مجتهدی حسنعلی اردشیر	۴۱۴۶۳	۱	
قادری عراقی محسن	۲۲۰۱۱	۸	
قاسم‌زاده دیوا سید مصطفی	۳۹۵۰۵	۷	
قالیچی‌ها ملیحه	۳۴۹۳۵	۴	
قدرتی توستانی رضا	۳۵۴۰۳	۵	
قربان‌زاده علی‌اکرم	۴۱۵۹۹	۵	
قریب اسکندر	۲۰۷۲۲	۵	
قوامی شیرازی علی	۴۱۶۶۲	۵	
قهرمان ابراهیم	۴۱۴۹۲	۱	
کاج محمد	۲۰۶۶۶	۳	
کاظم‌زاده بابا	۳۷۲۹۲	۵	
کاویانی شندی محمد	۲۱۰۷۲	۳	
کربلایی بابایی اسماعیل	۳۵۹۰۵	۴	
کریم‌زاده علیقلی	۲۰۰۴۰	۸	
کریم‌نیا منیر	۱۱۴۰۲	۱	
کریمی دوزی‌محله اسداله	۲۰۲۸۲	۸	
کلاری کبری	۴۱۴۸۸	۱	
کنعانی شاکر مجتبی	۱۱۴۰۱	۱	
کیادلیری عبدالمناف	۲۳۵۵۷	۳	
کیپورفرد مرتضی	۳۶۴۲۰	۵	
گلستانی علیرضا	۲۱۸۲۰	۸	
گنج‌بخش علیرضا	۴۱۴۶۱	۱	
گودرزی ثریا	۳۹۸۳۲	۷	
لطفی‌نیا نادر	۲۳۶۸۱	۲	
لنرانی فراهانی لیلا	۴۱۴۹۱	۱	
مجاهدی افسانه	۳۹۶۷۱	۴	
مجتهدی حکیمه	۳۵۸۶۱	۶	
محسن کاشانی محمد	۴۱۴۸۱	۱	
محسنی‌پور کلهرودی سید غفور	۲۳۶۳۷	۱	
محمد حمید	۲۱۵۶۹	۳	
محمد صالحی علی‌اکبر	۱۱۴۸۰	۲	
محمدعلی نسب حسین	۳۵۴۰۰	۴	
محمدقلی‌خان افشار هوشنگ	۲۲۴۲۴	۸	
محمود اوغلی آفاق	۳۶۲۲۸	۴	
محمودی قرایی محمد ناصر	۲۰۸۵۲	۳	
مخلص آبادی فراهانی ناهید	۳۶۷۹۹	۷	
مرادی محمد	۱۱۴۰۳	۱	
مرندی مصطفی	۳۶۹۴۵	۶	
مستعدی زیبا	۴۱۶۴۲	۲	
مسعودیان مینا	۳۶۰۳۲	۷	
مصدق‌پور منصور	۴۱۴۷۰	۱	
مطلبی امیرحسین	۲۳۶۸۷	۲	
مقدم فریده	۳۸۲۰۱	۶	
مقصودلو استرآبادی عباسعلی	۱۰۳۹۹	۵	
منشی عباس	۲۱۱۹۱	۸	
منصوری سودابه	۲۲۳۲۷	۳	
منطقی شکراله	۱۱۴۴۲	۲	
موثقی محمد باقر	۲۱۲۴۵	۳	
موحد جلال‌الدین	۱۰۰۱۳	۵	
مهاجر قوچانی آذر	۱۰۲۶۷	۵	
مهجور خدیجه	۳۶۰۰۷	۷	
مهینی حسن	۲۰۱۳۰	۴	
میمندی جعفر	۱۱۱۸۱	۵	
ناصریان پرویز	۳۸۶۴۲	۴	
ناظری سوسن	۲۲۷۹۹	۳	
نبوی جلودار سید محسن	۳۵۴۲۵	۴	
نجم‌الدین غلامرضا	۴۰۶۹۲	۶	
نخعی‌زاده محمد حسن	۴۱۵۷۵	۲	
نسبی طبری گلچهره	۲۳۶۸۴	۲	
نشوادیان بخش غلامعباس	۴۱۵۷۲	۲	
نصرتی صدقیانی رحیم	۳۷۸۶۶	۴	
نعمتی مهدی	۲۰۵۵۹	۸	
نعمتی انارکی نصرت	۴۱۴۸۰	۱	
نقوی مجید	۲۳۴۷۸	۵	
نوابی نایینی محمود	۲۲۸۴۱	۳	
نوروززاده سید رضا	۳۷۲۹۷	۵	
نوروز نژاد جلودار ذبیح	۳۴۴۳۲	۴	
نوروزی داود	۴۱۵۵۱	۲	
نوروزی چلچه بهروز	۱۰۹۰۸	۵	
نوشادی نیا عبداله	۱۰۵۱۶	۴	
نوشین بیجانی جواد	۴۱۶۲۴	۲	
نویدی کسمایی پیمان	۴۱۶۲۳	۲	
والی‌نژاد رضا	۱۰۵۵۵	۴	
وحدتی زهرا مهرنوش	۴۱۶۲۶	۶	
وطنی اکبر	۲۳۶۱۰	۵	
وکیلی محمد رضا	۲۰۱۸۴	۳	
ولی‌زاده احمد	۱۰۲۰۳	۵	
هارونیان هما	۴۱۶۱۹	۲	
هژبرزاده شهباز	۱۰۳۹۱	۵	
همایونی میترا	۳۹۹۶۰	۴	
یاسان جهانشاه	۴۱۶۴۱	۲	
یحیی‌زاده جلودار نادعلی	۳۵۴۲۷	۴	
یزدان‌فر غلامعلی	۲۲۹۲۴	۳	
یوسفی محمد	۳۴۴۵۳	۶	

آ ـ ۴۰۷۲۶

آگهی نامنویسی پذیرفته‌شدگان ورودی
آذرماه ۱۳۵۴ دوره‌شبانه‌دانشگاه‌تهران

کلیه پذیرفته شدگان مسابقه ورودی‌دوره شبانه دانشگاه تهران بایستی از ساعت ۸ صبح لغایت ۱۲ برای ثبت‌نام به اداره پذیرش وثبت‌نام امورآموزشی دانشگاه واقع درخیابان‌پورسینا (ضلع‌شمالی دانشگاه تهران) وسپس برای معاینات پزشکی به امور دانشجوئی‌دانشگاه واقع درخیابان ۲۱ آذر (ضلع غربی دانشگاه) به ترتیب زیر مراجعه‌نمایند :

شنبه ۴ر۱۱ر۵۴	رشته‌های زبان آلمانی ـ زبان فرانسه
یکشنبه ۵ر۱۱ر۵۴	رشته‌های قضائی ـ سیاسی
دوشنبه ۶ر۱۱ر۵۴	رشته‌های شیمی ـ زیست شناسی ـ ریاضی وعلوم کامپیوتر
سه‌شنبه ۷ر۱۱ر۵۴	رشته اقتصاد

مدارك لازم :

۱ـ اصل و دونسخه فتوکپی گواهی ششم متوسطه برای دیپلمه های سالهای قبل‌واصل جواز یا کارنامه قبولی ودونسخه فتوکپی آن‌که بتایید اداره آموزش‌و پرورش ناحیه مربوط رسیدباشد ، برای‌دیپلمه های سال ۱۳۵۴

۲ـ دوبرك رسید درخواست ارزش تحصیلی ششم متوسطه از اداره‌کل امتحانات وزارت آموزش وپرورش بعنوان‌دوره‌شبانه دانشگاه‌وامور آموزشی‌دانشگاه‌تهران

۳ـ اصل و دونسخه رونوشت یا فتوکپی شناسنامه

۴ـ ۱۲ قطعه عکس ۴×۳ که‌در سال‌جاری گرفته شده‌باشد. مشخصات کامل پذیرفته شده (نام‌و نام خانوادگی ،شماره شناسنامه ،تاریخ‌ومحل تولد ورشته تحصیلی)پشت آنها نوشته‌شود .

۵ـ اصل‌و دونسخه فتوکپی معافیت دائم ویابرك پایان خدمت وظیفه عمومی.

۶ـ آموزگارانی که از معافیت مخصوص آموزگاری استفاده میکنند باید اصل و دوبرك فتوکپی‌معافیت‌دائم خود را بانضمام موافقتنامه اداره آموزش و پرورش مربوط را تسلیم نمایند .

۷ـ افسران و درجه داران ارتش شاهنشاهی‌درموقع نامنویسی باید موافقتنامه واحد مربوطه را مبنی بر بلامانع بودن تحصیل در دوره شبانه دانشگاه راارائه دهند

خانمهای دیپلمه شهریور ماه ۱۳۵۴ بدون‌ارائه معافی ویا خاتمه خدمت میتوانند ثبت نام نمایند و دیپلمه های قبل‌از شهریور ۱۳۵۴ برای ثبت نام باید معافی ویا برك پایان خدمت ویاموافقت‌نامه‌سازمان خدمات‌اجتماعی زنان را تسلیم نمایند.

شهریه :

پذیرفته شدگان می توانند در مورد شهریه خودبه یکی از دو طریق ذیل اقدام نمایند :

الف ـ بدون پرداخت شهریه با سپردن تعهد انجام خدمت ازمزایای فرمان‌آموزش رایگان استفاده کنند.

ب ـ شهریه سال تحصیلی خودرابه ماخذ تعیین شده از طرف وزارت علوم و آموزش عالی بشرح زیرپرداخت نمایند :

۱ـ شهریه سال تحصیلی رشته علوم ۱۱۰۰۰۰ریال هر واحد ۳۰۰۰ ریال

۲ـ شهریه سال تحصیلی ادبیات،اقتصاد ، قضائی، سیاسی، ۷۰۰۰۰ ریال‌هرواحد ۲۰۰۰ ریال

۳ـ هر دانشجو باید بابت ساعت اضافی درس زبان خارجه مبلغ ۴۰۰۰ ریال علاوه برشهریه بپردازند.

تبصره ـ پذیرفته شدگانیکه ازبند «ب» استفاده میکنند باید شهریه خودرا به‌حساب ۲۲۴۵ دوره‌شبانه در بانك مرکزی ویا یکی‌ازشعب بانك ملی پرداخت‌نموده ودرموقع نامنویسی رسید آنرا ارائه دهند.

یادآوری :

۱ـ کسانیکه بموقع برای ثبت نام مراجعه نکنندحق پذیرش‌آنان دردانشگاه تهران‌ازبین خواهدرفت.

۲ـ کسانیکه موفق به‌ثبت‌نام درموعد مقرر نشوند باید درازای هرروز تاخیر یکصدریال (حداکثر تاسه‌روز با توجه به‌روز های تعیین شده برای‌هر رشته)بحساب ۱۰۸۴ دانشگاه در بانك‌مرکزی یایکی ازشعب بانك‌ملی ایران پرداخت نموده ورسید آنرا درموقع‌مراجعه‌تسلیم دارند.مدت تاخیردرهرسال نباید ازسه‌روز تجاوزنماید.

۴ـ کلاسهای درس دانشگاه و هم‌چنین برنامه‌هفتگی در موقع ثبت نام باطلاع پذیرفته شدگان خواهدرسید.

تذکر مهم :

پذیرفته شدگان باید ته‌حه داشته باشند هرگاه در حین‌تحصیل سه نیمسال متوالی یا۴ نیمسال‌غیرمتوالی میانگین کمتراز ۲کسب کنندازادامه تحصیل آنان در دانشگاه جلوگیری خواهدشد.

دانشگاه تهران

م‌الف ۲۰۵۷۲ ۱ـ۲

نیازمندیهای اطلاعات

برای دادن آگهی تلفنی باشماره‌های ذیل تماس حاصل فرمائید

تلفنهای: ۳۱۱۲۳۰-۳۱۱۲۲۹

فهرست آگهی صفحات نیازمندیها

صفحه ۲۳
آپارتمان‌فروشی
خانه فروشی
ویلافروشی
باغ‌فروشی
زمین‌فروشی
فروش سرقفلی
اجاره‌داده‌میشود
مورد نیاز اجاره
موردنیازخرید
بنگاه معاملات‌املاک
معاملات پول

صفحه ۲۴ و۲۵
آگهی‌استخدام

آگهی جویای کار
صفحه ۲۶
فروش دست دوم
خرید اثاثیه
فروش اتومبیل
فروشگاههای اتومبیل
کرایه اتومبیل
ماشین‌آلات
آموزشگاهها
تعلیم رانندگی
تدریس خصوصی
شستشوی مبل و فرش
تعمیرات تلویزیون
آنتن تلویزیون
تعمیر و سرویس شوفاژ

تعمیر وسرویس لوازم منزل
صفحه ۲۷
تزئینات و دکوراسیون برای ساختمان شما
لوله‌کشی گاز
لوله‌بازکنی
تخلیه چاه
رستوران
آگهی گمشده
معاملات تلفن

صفحه ۲۸
آگهی متفرقه
آگهی های دوستونی

آپارتمان فروشی

نقدواقساط

برای دفتر کار تجارتی نبش چرچیل و پارس آپارتمانهای فروشی از ۵۸ متربالا ۱۹۲ هزار تومان ۳۰۳۱۳۵ و ۳۹۳۹۲۲

سیدخندان مقابل پارک کورش کوچه پیروز ساختمان ۵۱ آپارتمان فروشی باپارکینگ از ۲۴۰ الی ۳۹۰ هزار تومان با ۵۰٪وام بانکی ۸ تا ۱۲و۴تا۸ تلفن ۲۳۷۷۰۴ و ۲۳۷۷۵۱

یوسف‌آبادانواع‌آپارتمان های نوساز به نازلترین قیمت فروشی ۶۲۲۳۸۰

آپارتمان های ۴ الی ۶ اطاقه در یوسف‌آباد و امیرآباد شمالی فروشی تلفن ۶۵۵۰۴۵

بالاتر از میدان سنائی آپارتمان شخصی سازبا ۲ اطاق خواب بفروش میرسد تلفن ۶۲۱۵۳۸

آپارتمان
۳و۴ و ۵ اطاقه باقیمت‌مناسب نقد واقساط تلفن ۷۹۴۶۵۴
۱-۱۲ آ- ۲۱۰۸۶

اتوبان سیدخندان‌نارمک
آپارتمان ۳ و ۴ اطاقه از ۱۸۵ الی ۲۸۰ هزار تومان کرکره کولر موکت تزئینات پارکینگ تلفن ۷۹۰۳۵۳ و ۷۹۱۹۴۸
۱- ۱۰ آ- ۲۳۸۲۱

فروش آپارتمان
بالای میدان ۲۵ شهریور
آپارتمان برای محل کار ۳اطاقه باتلفن بقیمت ۲۵۰ هزار تومان بفروش میرسد تلفن ۸۴۷۹۸۲و ۸۵۳۷۳۶
۱-۲ آ- ۲۳۸۱۳

اول دیدن بعد قضاوت
اگر قصد خریدآپارتمان درگیشا دارید قبلا از استثنائی‌ترین و لوکس‌ترین۶دستگاهی درخیابان ۲۶ چهارراه اول دونبش‌شمالی شماره۲۲دیدن فرمائید۶۳۲۴۵۵
۱-۴ آ- ۲۳۴۴۴

آپارتمان نوساز
۲۰۰ متر
باشوفاژ روشن پارکینگ فرح- جنوبی اندیشه بفروش میرسد تلفن ۸۵۳۸۰۷

۸ دستگاه آپارتمان
دو اطاق خواب مهندسی‌ساز هریک ۱۶۵ متر زیربنا با تمام وسایل وسرویس روبروی پارک شاهنشاهی خیابان ارمغان بفروش میرسد تلفن ۶۲۲۰۶۵و ۶۲۰۱۰۷
آ- ۲۴۰۲۹

یکدستگاه آپارتمان ۴ طبقه در بهترین نقطه یوسف‌آباد دونبش شمالی طبقه دوم آن ۴ اطاق‌با هال و سرویس کامل و ۱۵۰ متر زیربنا باآب و برق و تلفن مستقل بامستاجر قیمت ۳۲۰ هزار تومان تلفن ۶۵۸۵۱۷
۱-۲ آ- ۲۴۰۲۷

شمال تهران آپارتمان
لوکس مهندسی‌ساز ۳ اطاق خوابه باپارکینگ وانباری‌فروشی ۸۴۴۰۲۳ و ۸۴۵۷۰۱
ا- ۲۱۶۶۰

آپارتمان های فروشی‌در شمال شهر تلفن ۸۴۵۰۰۴

با ۱۵۰ هزارتومان‌پیش قسطو با وام بانکی طویل‌المدت‌مالک‌آپارتمان ۴ اطاقه در آیزنهاور می شوید ۹۳۷۳۵۶

تخفیف بی نظیر
چون میخواهد برای مدتی فروش آپارتمان را تعطیل نماید لذاتخفیف کلی در فروش آپارتمان های موجود میدهد قیمت آپارتمان های موجود ۱۹۰ و ۲۰۰ و ۲۱۰ و ۲۲۰ و ۲۴۰ و ۲۶۵ و ۲۸۰ و ۲۹۰ و ۳۰۰ هزار تومان باشوفاژ روشن و پارکینگ و آسانسور و حیاط خواهد بود تلفن‌های۷۹۵۷۷۱و ۷۹۱۵۰۴
۱-۶ آ- ۲۲۸۰۴

آپارتمانهای فروشی از ۳ تا۷ اتاق نقد واقساط خیابان بهجت‌آباد (حافظ) نرسیده به کریمخان‌زندزیرشعبه بانکلی کوچه امیررضائی .
۱-۲۴ آ- ۱۳۹۹۵

میدان شهیاد
آپارتمان ۳ طبقه‌فروشی ۶۶۷۷۰۱

آپارتمان فروشی جنب میدان شهیاد
۵ اطاقی ۲نبش نوساز - روکار سنگ باشوفاژ روشن تلفن ۹۷۹۵۸۴ - ۹۵۶۱۳۵
آ- ۲۳۷۲۴

چند دستگاه
آپارتمان لوکس دو
اطاق خواب فروشی خیابان نادرشاه شمالی کوچه افشین پلاک ۱۶
۱-۳ آ- ۲۳۹۱۸

چند دستگاه آپارتمان ۴ اطاقه با استخرپارکینگ شوفاژ ، کولر و تلفن واقع در دزاشیب خیابان حکمت بفروش میرسد تلفن ۸۲۵۱۷۹

اکازیون
چند دستگاه آپارتمان ۴ اطاقه بزرگ‌با پارکینگ به مساحت ۱۳۵ متر با شوفاژ،موکت،دربهترین نقطه گیشا مقطوع ۲۸۰ هزارتومان‌تلفن۶۳۹۳۱۵

بر بلوار پهلوی نقد و اقساط ۴۲۵ هزار تومان
آپارتمانی همکف ۱۶۰متر کاملا مجهز تماما پارکت مناسب برای منزل - مطب و دفتر بادو اطاق خواب‌وپارکینگ‌وانبار اختصاصی با تلفن مستقل ۲۳۹۹۸۰ بازدید تمام روز تلفن بعدازظهرها از جاده قدیم شمیران اول‌میرداماد ساختمان‌آباد (جنب آموزشگاه رانندگی) .

آپارتمان مهندسی ساز
۱و۲و۳ اطاق خوابه لوکس در شمال‌شهر فروشی‌تلفن۸۵۱۵۲۱
آ- ۲۲۲۶۴

آپارتمان های لوکس
با فن کویل و بهترین تجهیزات‌جهت دفتر کار و یا سکونت در انتهای خیابان روزولت و میر- عماد مقابل پارک میدان نفت بفروش میرسد

تلفن ۸۵۹۷۳۹ ۸۵۹۷۴۰ ۷۶۵۰۱۳

چنددستگاه آپارتمان ۴ اطاقی در یوسف آباد
اطراف خیابان محمدرضا شاه با سرویس‌ایرانی‌و فرنگی کف‌موکت باشوفاژ روشن و حیاط قیمت از ۳۰۰ هزار تومان ببالا بفروش میرسد دفتر جمشید تلفن
۹۲۸۰۸۲

آپارتمان فروشی‌درمیدان شهیاد تلفن ۹۷۹۴۰۰
۱-۱۳ آ- ۲۴۱۲۸

آپارتمان فروشی ۸۵۰۹۷۲

آپارتمان وخانه‌در شمال غرب تهران . توکلی ۹۴۳۳۷۷

آپارتمان فروشی
آپارتمان ۴ اطاق خوابه مجهزبه آسانسور و فنکویل وتلفن‌مستقل جبهه بلوار پهلوی‌بفروش‌میرسد بین ساعت۴تا۷بعدازظهر باتلفن ۲۹۵۰۰۳ تماس بگیرید.
۱-۱۰ آ- ۲۳۰۸۳

فروش آپارتمان
یکدستگاه‌آپارتمان‌مسکونی‌دارای ۳اطاق خواب با سالن پذیرائی وناهارخوری و کلیه متعلقات بانضمام پارکینگ و کانال‌کشی کولر و شوفاژ روشن واقع در سیمتری اول گیشا خیابان ۳۶ نبش چهارراه سوم پلاک ۶۰ با قیمت مناسب بفروش میرسد طالبین می‌توانند پس ازبازدید از محل با تلفن ۸۳۷۸۰۶ تماس حاصل فرمایند .
۱-۲ آ- ۲۴۰۷۸

بلوار الیزابت خیابان‌هما کوی پنجم
تعداد کمی از آپارتمان های مهندسی‌ساز و مستقل‌باتاسیسات و آسانسور ۶ نفره‌تمام‌اتوماتیک باقیمت ۶۵۳۴۲۶ و ۶۵۰۲۷۴
آ- ۲۴۱۴۱

آپارتمان فروشی
آپارتمان ۴ اطاق‌خوابه‌مجهز به آسانسور وفنکویل و تلفن‌مستقل جبهه بلوار پهلوی بفروش‌میرسد بین ساعت ۴تا۷ بعدازظهر با تلفن ۲۲۵۰۰۳ تماس بگیرید.
۱-۱۰ آ- ۲۳۰۸۳

خانه‌فروشی

برای آرامش اعصاب خانه
دلخواه خود رادرمحیطی آرام‌دور از هیاهوی‌شهر در هوای فرح‌بخش کرج انتخاب کنید
نصف نقد و بقیه با اقساط ۱۵ساله
جهت اطلاعات بیشتر با مشاورین سازمان املاک تماشا واقع‌در میدان‌کرج تماس بگیرید کد ۰۲۲۱ تلفن ۳۳۸۸

منزل مبله با تمام‌وسائل یا بدون وسائل‌با۵اطاق خواب و استخر ویلائی در حدود قیطریه بفروش میرسد تلفن ۲۸۱۱۳۰و ۸۳۷۷۶۵

خانه‌ای یک طبقه به مساحت ۱۶۶٫۵ متر خیابان‌سرباز بعلت مسافرت فوری نقدا بدون واسطه ۴۵۰ هزار تومان بفروش میرسد صبحها تلفن ۹۳۰۹۳۹

واقع درمیرعماد
یک منزل سه طبقه هر طبقه ۴ اطاق با سرویس ۳۵۰ مترزمین ۷۰۰ متر بنا بمبلغ یک میلیون‌و هفتصد و پنجاه هزارتومان‌فوری بفروش میرسد تلفن ۸۴۲۳۱۹
آ- ۲۳۷۲۷

خانه شمالی و جنوبی ۲۶۰متر ۲ طبقه ۷ اطاق باآب و برق تلفن‌کفپوش‌فرح‌آباد ساختمانهای بانک رهنی تلفن۳۴۹۲۶۹ از ۹الی۱۳
۱-۳ آ- ۲۴۰۴۹

عباس‌آباد پالیزی
خانه‌ای دو طبقه‌هرطبقه شامل یک اطاق خواب و هال و سالن بزرگ و تلفن مساحت‌زمین۲۲۷ وبنا ۳۰۰ متر مقطوع ۷۹۰هزار تومان تلفن ۸۵۵۲۶۱

۱۳۷ متر دواطاق کلنگی قابل سکونت آب برق فیش تلفن مقطوع ۱۹۰ تومان هرروز۱تا۶ خیابان نظام‌آباد اول سبلان جنوبی کوچه شاهدوست پلاک ۱۵ پشت سینما موناکو .
۱-۶ آ- ۲۲۳۹۰

ساختمان ۳ طبقه باشوفاژ و سرویس کامل جنب دانشگاه آریامهر بفروش میرسد تلفن - ۹۵۵۶۴۲
۱-۷ آ- ۱۵۹۱۹

خانه برای فروش
خانه‌ای بمساحت ۴۳۰ مترمربع وبا ۱۸۰ متر مربع زیربنا در دروس خیابان قیطریه فوری بدون واسطه بفروش میرسد . به تلفن ۲۸۱۱۸۵مراجعه‌فرمائید
۱-۲ آ- ۴۰۴۹۷

خانه شمالی برخیابان مرتضوی بمساحت ۱۵۰ مترهرطبقه۳اطاق هال زیرزمین تلفن دوکولر آبگرمکن گازی قیمت ۴۳۰هزار تومان تلفن ۹۶۲۹۳۸
۱-۵ آ- ۲۳۳۴۲

بهترین نقطه‌سلطنت‌آباد
خانه‌ای ویلائی مدرن ۶ اطاق خوابه بااستخر وشوفاژ روشن ۸۴۴۰۲۳ و ۸۴۵۷۰۱

خانه وآپارتمان تهران- پارس ۲ تا ۱۲ اطاقه‌نقد و اقساط بانکی۷۸۱۹۱۸

خانه شمالی ۴۱۰ متر فروشی تلفن ۷۹۰۲۴۰

ساختمان فروشی جنب میدان شهیاد
ساختمان ۲ طبقه مستقل شمالی هرطبقه ۴ اطاق سرویس کامل پارکینگ - زیرزمین- شوفاژ تلفن ۹۷۹۵۸۴ - ۹۵۶۱۳۵
آ- ۲۳۷۲۳

خانه‌ای بمساحت ۷۰۰ متر دوبرواقع‌درشمیران کوچه صالح با ساختمان قدیمی آب وبرق وتلفن بدون واسطه به فروش میرسد لطفا بین ساعات ۴٫۳۰ تا۷٫۳۰بعدازظهر با تلفن ۸۴۲۵۹۰تماس بگیرید .

خانه‌ای بمساحت ۳۵۰ متر واقع در خیابان‌فرح شمالي کوی نقدی با آب و برق و تلفن وشوفاژ بدون واسطه بفروش میرسد لطفا بین ساعات ۵ تا ۸ بعداز ظهر باتلفن ۸۴۶۶۵۷ تماس بگیرید

اکازیون
خانه‌ای بمساحت ۲۰۰ متر ۳ طبقه شمالی باتجهیزات کامل شهباز خیابان نصرپلاک ۶۸ قیمت ۵۵۰ هزار تومان تلفن - ۳۴۶۳۵۴
۱-۲ آ- ۲۴۱۶۲

منزل شخصی‌ساز شمالی‌خیابان بهار بمساحت ۱۵۰ مترسه‌طبقه درب ماشین‌رو باتلفن ، کولر اف.اف مقطوع ۵۰۰ هزارتومان تلفن ۷۸۴۵۱۰
آ- ۱۸۶۹۱

اکازیون
ظفر رئیسی ساختمان چهارطبقه مستقلاتی ۶۰۰ مترزمین شش دستگاه آپارتمان شوفاژ استخر تصفیه با پارکینگ‌جمعا۳۰هزار تومان در اجاره خارجی بعلت مسافرت یکجا بدون واسطه ۳میلیون تومان فروشی تلفن - ۲۲۲۷۵۵
آ- ۲۲۴۱۳

ساختمان ۳ طبقه لوکس با حیاط بزرگ‌ودکوراسیون‌جالب و لوله‌کشی شوفاژ بانمای‌سنگ ودرب گاراژی برای‌چنداتومبیل که دو طبقه آن ۴ اطاقی ویک طبقه ۲ اطاقی با سرویس‌کامل میباشد بقیمت ۷۳۰ هزار تومان بفروش میرسد ضمنا تفکیک شده و طبقات جداگانه‌هم برای فروش حاضراست و وام بانکی هم دارد تلفن های ۷۹۵۷۷۱ و ۷۹۱۵۰۴
آ- ۲۳۸۴۱

یک باب خانه سه طبقه شامل حمام و آشپزخانه و تلفن در خیابان ایران سه راه امین حضور بفروش میرسدداوطلبان به تلفن۳۵۷۲۸۲ مراجعه نمایند.

ویلافروشی

آپارتمان ،ویلا فروشی
واجاره بخارجی ،۸۳۱۳۴۹
۲۱۶۵۸

ویلا مجهز در شمال‌شهر
فوری بفروش میرسد ۸۵۳۸۰۷
۱-۳ آ- ۲۳۱۱۴

تعدادی ویلا آپارتمان
درشمیرانات فروشی ۲۶۴۷۵۵
۱-۱۱ آ- ۲۳۴۱۳

ویلا و آپارتمان
برای‌فروش‌موجوداست۸۵۳۷۳۶
آ- ۲۳۱۵۸

ویلا و آپارتمان‌فروشی
در تلهک و شمیران تلفن - ۲۶۴۸۶۴
آ- ۱۸۱۶۴

باغ فروشی

زعفرانیه ۵۰۰ متر مربع باغ ۳۴برخیابان‌عرض۶۰ر۱۴مشرف به ۶۰۰۰ متر باغ ۸۲۳۰۰۳
آ- ۲۰۲۳۹

زمین فروشی

فروشنده‌زمین‌های‌صنعتی۹۲۹۵۳۷
۱-۲۵ آ- ۲۳۰۷۲

حدود ۱۰۰هزار مترزمین در بهترین منطقه بندر
بوشهر
(معروف به باغ آقا) روبروی‌تاسیسات‌نیروی دریائی با سند مالکیت ودوچاه عمیق‌و‌تااندازه‌ای مشجر دارای ساختمان بعلت مسافرت بخارج یکجابقیمت‌بسیارمناسب بفروش میرسد تلفن ۹۷۲۷۵۸ -۹۷۹۴۰۴

دو قطعه زمین بسیار مرغوب از اراضی
رامشهر
بعلت مسافرت بخارج‌به قیمت بسیار مناسب بفروش میرسد تلفن‌های ۹۷۹۴۰۴- ۹۷۲۷۵۸

زمین بزرگ محصوروواقع در منطقه صنعتی جاده کرج با پروانه بفروش میرسد ۸۳۴۸۹۳

زمین‌فروشی
یکقطعه زمین بمساحت ۲۸۹۷ متر واقع درکیلو متر ۴ جاده محمودآبادبه بابلسر بفروش میرسد تلفن ۸۲۴۵۸۱

زمین فروشی
۵۵۰۰متر جاده آرامگاه جنب کوی نهم آبان از ۱۰ صبح الی ۵بعدازظهر تلفن ۵۲۶۹۶۰
۱-۱۰ آ- ۲۳۵۵۸

کرج خیابان ذوب‌آهن
دوقطعه زمین ۳۰۰و۱۰۰۰متری بادوسند مالکیت فروشی تلفن- ۸۴۱۲۷۰ طبقه اول
۱-۲ آ- ۲۴۱۰۳

قطعه زمینی مشجر درشمیران دزاشیب کوچه پارس تفکیک شده به ۹۰۰و۸۰۰ متر جدایا یکجا بفروش میرسد تلفن - ۸۳۵۱۴۵ صبح و بعدازظهر .
۱-۵ آ- ۱۶۰۷۱

یك هزار متر زمین با۹۰ متر مربع زیر زمین‌و۴۵۰ متر مربع سالن نزدیك به اتمام دارای برق سه فاز و پروانه کسب فلز- کاری بفروش میرسد تلفن ۷۵۱۸۴۸

۵۰۰ متر زمین بین ونکوجردن برخیابان ۳۰ متری فروشی - ۶۲۷۹۹۸
۱-۲ آ- ۲۴۱۴۰

توجه - توجه
زمینهای افسریه - مشیریه - مسعودیه باارزانترین قیمت‌نقدو اقساط فروشی تلفن ۳۵۷۸۷۲ دفتر علی مراد باباپیری
۱-۱۰ آ- ۲۳۵۶۸

زمین۹۶۰ متری‌درشهرك امیردشت باسندمالکیت بین چالوس و متل قو بفروش میرسد تلفن ۲۳۸۵۷۴

برحریم دریای خزر
زمینهای فروشی واقع در ۴ کیلومتری خزر شهر بمساحتهای ۵۰۰ تا ۷۰۰ متر باجواز ساختمان و آب و برق بفروش میرسد تلفن ۲۳۰۳۰۸
۱-۳ آ- ۲۳۹۱۳

زمین صنعتی ، کارخانه فروشنده‌ایم ۹۳۹۱۶۴

سرقفلی

یك باب مغازه اتوشوئی در خیابان آبان جنوبی واگذار میشود۳۱۹۳۲۷

مغازه و زیر زمینهای بزرك واقع درشمال‌شهر با پروانه کسب واگذار میشود تلفن ۸۳۴۸۹۳

سه‌دهنه‌مغازه‌درشاهرضا مقابل سینما دیانا با تجهیزات کامل واگذار میشود لطفا با تلفن ۵۲۴۱۷۲

یک باب مغازه خواربار فروشی بین خوش و سلسبیل با جواز کسب بفروش میرسد تلفن - ۹۵۳۷۹۶
آ- ۱۸۴۲۵

فروش فروشگاه
۳باب مغازه متصل بهم‌بادوجواز پوشاک و کفش واقع‌درخیابان خواجه نظام‌الملک- اول‌شهریار بقیمت ۱۰۰ هزار تومان ویا در صورت معاوضه بیک آپارتمان ۳۵۰هزار تومانی نیازمندیم تلفن ۲۸۲۲۲۶

چندباب مغازه‌درخیابان‌سلطنت- آباد واگذار میشود تلفن - ۲۳۴۶۸۳ و ۲۸۲۴۶۶
۱-۳ آ- ۲۳۸۱۱

دوباب مغازه‌بادوانبار وزیرزمین در طبقه همکف سرای‌شاد واقع درچهارراه‌گلوبندک بوذرجمهری غربی باتلفن واگذار میشود - ۵۲۷۳۷۴ و ۸۳۰۸۹۸
۱-۳ آ- ۲۳۸۱۸

سرقفلی یکباب مغازه دو دهنه بمساحت‌تقریبی ۵۵ مترمربع‌در بهترین‌منطقه عباس آباد واگذارمیشود ۸۴۱۵۵۸

مسافرخانه واقع در سیمتری نظامی باکلیه وسایل و جواز واگذار میشود تلفن ۵۴۶۷۹۰
۱-۳ آ- ۱۶۰۳۹

یکباب مغازه واقع‌دربازار کویتی ها طبقه دوم با موقعیت‌عالی‌آماده‌شرکت یا فروش میباشد تلفن ۵۳۶۶۴۳

مغازه فروشی پارک تهران‌ویلا ۶۶۳۱۶۸
۱-۳ آ- ۲۴۰۸۷

دوباب مغازه واقع در خیابان ناصرخسرو مقابل پست‌وتلگراف پاساژ احیاء طبقه دوم با برق مستقل و جواز وسایل خیاطی واگذار میشود تلفن ۳۱۱۴۵۷
۱-۵ آ- ۲۳۹۸۳

یک باب مغازه خواربار فروشی بین خوش و سلسبیل با جواز کسب بفروش میرسد ۹۵۳۷۹۶
آ- ۱۶۱۷۷

مغازه دونبش واقع در میدان شهناز باجواز فروشی تلفن - ۳۴۸۴۹۲
۱-۲ آ- ۲۴۱۰۵

مغازه پیراهن‌دوزی
واقع در خیابان‌گلستان‌چهارراه تیموری انتهای خط هفت چنار جنب مسجد سجاد هاشمی پیراهن دوزی افشین با امتیاز و جوازکسب بفروش میرسد .

محل‌فروشی‌برای‌کارخانه یا انبار
محل کارخانه واقع در جاده مخصوص کرج کیلومتر ۱۶ به مساحت ۸۰۰۰ مترمربع باآب‌و برق و تلفن که ۴۰۰۰ متر آن تاسیسات کارخانه ودر۴۰۰۰ متر دیگر باغچه ومنزل‌مسکونی قرار گرفته رویهم یا جداگانه بفروش میرسد تلفن ۹۳۱۴۵۳
آ- ۲۴۲۱۳

یك پروانه عکاسی با لوازم عکاسی در خیابان ایرانشهر واگذار می شود تلفن ۳۱۹۳۲۷

(کافه‌رستوران آبادان)
دریک قطعه زمین ده‌هزارمتری نهال‌کاری شده بابرق منطقه‌ای و چاه آب معمولی کلیه واقع در مدخل‌شهر بجنوردجنب‌پلیس راه بفروش میرسد .
۱-۲ آ- ۷۳۸۶

مطب در سه راه منیریه با ۵ اطاق و تلفن‌مستقل واگذار میشود تلفن ۹۲۰۰۴۸

فروش کارگاه
تابلوسازی
وسایل‌ولوازم یک کارگاه تابلو سازی کامل و - دستگاه نئون‌سازی‌بانام وکلیه امتیازاتش‌بفروش میرسد
تلفن ۷۵۲۹۷۰

حمام- تخلیه
فروشی -اجاره
بایازده نمره و دو حمام‌عمومی و خصوصی خیابان امیریه - خیابان انصاری رجوع فرمایند لاله‌زار۳۱۹۷۸۴ به بنگاه‌کوشان
۱-۲ آ- ۴۰۳۹۰

یکباب بنگاه بمساحت ۹۲۰۰ متر و ۴۰۰۰متر زیر بنا دارای آب وبرق و دو شماره تلفن ،چاه عمیق با دستگاه کامل واقع د رخیابان رزم‌آراء جنب بیمه های اجتماعی کوی نهم بفروش‌میرسد طالبین به تلفن های ۵۲۳۵۳۷ و۵۲۱۶۰۲ از ساعت ۸½ صبح الی ۱ بعداز ظهر و از ۴½ الی ۶ بعداز ظهر تماس حاصل فرمایند

اجاره‌داده‌میشود

موسسه‌پرستو۸۲۵۴۱۲
مرکز اجاره خارجی و ایرانی برای سکونت و محل کار .
۱-۲۲ آ- ۲۰۶۵۱

۲ الی۷۶ اطاقه
درتخت‌طاوس،عباس‌آباد، وزراء امیرآباد، ونک ، شمیران برای اجاره خیابان‌وزراء نبش‌خیابان یازدهم ساختمان ۱۳۸طبقه‌سوم دریچه‌تلفن۶۲۲۹۰۴ و۶۲۴۶۱۳
۱-۱۵ آ- ۲۱۰۹۱

اکازیون رهن و اجاره
آپارتمان های رهن واجاره با حیاط و تراس و آسانسور و شوفاژ روشن و پارکینگ‌موجود است تلفن های ۷۹۱۵۰۴ و ۷۹۵۷۷۱
۱-۸ آ- ۲۲۷۷۰

طالبین محترم - برای اجاره از ۲۰الی ۱۰۰ اطاقه به شرکت کمدور مراجعه فرمائید۶۵۶۰۰۷
۱-۶ آ- ۲۳۳۳۰

اجاره در جردن
جهت شرکتها و سازمانهای دولتی ساختمان ۳ طبقه دارای ۲۰ اطاق‌وپارکینگ شوفاژروشن آماده اجاره، است‌تلفن۸۵۳۸۰۷
۱-۳ آ- ۲۴۰۲۴

۲ اطاق در میدان فردوسی‌نبش ایرانشهر جهت‌شرکت‌ها ودفاتر اجاره داده میشودتلفن۸۳۹۴۸۲ ساعت ۱الی ۴ بعدازظهر .
۱-۳ آ- ۲۳۷۵۰

اجاره‌محل‌کار وسکونت
۵الی ۱۰۰ اطاقه در جردن پهلوی گاندی عباس‌آباد موجود است‌تلفن ۶۲۲۰۶۵ و۶۲۰۱۰۷
آ- ۱۹۸۷۷

اجاره منزل با تلفن دربست ده اطاقه‌فرصت شاهرضا تلفن۸۴۹۶۲۱

آپارتمان ۴ اطاقه
باشوفاژ روشن در سید خندان با ۳۰ تومان پول و۲۸۰۰تومان اجاره تلفن ۸۵۳۸۰۷
۱-۲ آ- ۲۳۹۱۴

مورد نیاز اجاره

مورد نیاز خارجیان
سازمان خارجی بتعداد زیادی ویلا و آپارتمان مبله وغیرمبله محل کار در شمال‌شهر فوری نیازمندیم ۸۲۴۹۵۳ و۸۲۳۱۵۵
آ- ۲۳۴۸۲

شرکت آمریکائی به ۱۲ دستگاه آپارتمان و ویلا حدودشمال شهر نیازمند است تلفن ۳۹۲۴۸۱

یك‌اتاق برای دانشجوئی نیازمندیم امیرآباد - فروشگاه هوشمند

به دو ویلا دوتا ۵ اطاق خواب باتجهیزات کامل و یا آپارتمان برای سکونت دوخانواده‌خارجی درشمال شهر نیازمندیم تلفن - ۸۰۱۳۸۴ازساعت۵تا۸بعدازظهر
۱-۶ آ- ۲۴۰۱۵

تعدادی ویلا و آپارتمان در شمال شهر موردنیاز فوری کارمندان یك‌شرکت خارجی‌است ۷۸۵۶۶

انجمن پشتیبانی از دانش‌آموزان نیازمند
جهت نگاهداری ۵۰ دانش‌آموز یتیم تحت سرپرستی خوداحتیاج به یک ساختمان مناسب دارد. برای کسب اطلاعات بیشتر لطفا بعدازظهرها با شماره۷۶۳۷۸۰ تماس بگیرید .
آ- ۱۹۴۷۳

مورد نیاز طبقه اول یاویلاجهت اجاره بخارجیان تلفن۸۴۹۶۲۵

یك استرالیائی یك‌اطاق ارزان قیمت باآشپزخانه میخواهد ۲۶۳۸۵۰ بعد از ساعت ۶ بعداز ظهر

یکدستگاه آپارتمان‌مجهز به تلفن و تهویه‌درحدود چهار راه شاه تایوسف آباد یا چهار راه کالج‌تا ۲۴اسفندفوری‌نیازمندیم تلفن ۳۱۷۳۶۱

نیاز اجاره
فقط در شمال شهر
یکدستگاه آپارتمان۳ اطاقخوابه برای اجاره نیازمندیم ۸۵۳۸۰۷
۱-۳ آ- ۲۳۸۰۸

آپارتمان یک اطاق خوابه بـا همسایه خارجي تا ۲۷۰۰تومان اجاره مورد نیاز خانواده۲نفری تلفن ۳۱۴۲۱۲
۱-۲ آ- ۱۶۰۸۰

فوری
تعدادی ویلا وآپارتمان جهت اجاره‌مهندسین و دیپلمات های خارجي احتیاج است ۶۲۳۶۷۴ و ۶۲۷۴۵۵
آ- ۱۸۷۵۲

جهت سکونت روسای چند شرکت خارجي به تعدادی ویلا و طبقه همکف با استخر برای اجاره فوری نیازمندیم ۸۴۸۴۲۴ و۸۵۳۸۵۳

آپارتمان بایک اطاق خواب مسکونی مورد نیاز جهت‌اجاره میباشد تلفن ۸۴۳۶۸۹
۱-۳ آ- ۲۴۰۰۲

ویلا و آپارتمان خصوصا طبقه اول برای خارجیان نیازمندیم- ۸۳۰۸۴۳
۱-۲ آ- ۲۴۱۴۲

موردنیاز برای خرید

زمین
زمین تهران‌پارس خریداریم‌تلفن ۷۹۳۰۲۰

زمینهای تهران‌پارس خریداریم ۷۸۰۰۷۱

اراضی سازمان چای و نارمک خریداریم تلفن ۷۹۵۲۸۱
۱-۱۲ آ- ۲۲۸۷۴

خریدارزمین‌های‌صنعتی۹۲۹۵۳۷
۱-۲۵ آ- ۲۳۰۷۳

خریدار ساختمانی دو میلیون تومان هستم یک میلیون نقد و یک میلیون زمین داخل محدوده ۸۳۶۴۳۵
۱-۳ آ- ۲۳۳۵۲

زمینهای صنعتی انبارو کارخانه جاده های کرج خریدار و فروشنده‌ایم تلفن ۹۳۷۳۰۴

چند قطعه زمین در
ولنجک - زعفرانیه عباس‌آباد داودیه - نیاوران فرمانیه‌فوری مورد نیاز است ۸۴۷۹۸۲ و ۸۵۳۷۳۶
۱-۳ آ- ۲۳۶۱۱

خانه‌های کلنگی وزمین های ساختمانی در شمال شهر خریداریم دفتر جمشید تلفن ۹۲۸۰۸۲

خرید زمین
پیراسته وحوالی ونك
یکقطعه زمین برای خریدفوری نیازمندیم تلفن ۸۵۳۸۰۷
۱-۳ آ- ۲۳۸۱۰

۵۰۰دستگاه‌آپارتمان‌های مبله غیر مبله و طبقات همکف با استخر برای تامین مسکن یك‌شرکت انگلیسی ۶۸۰۴۰۷ و ۶۸۵۵۹۶

آپارتمان یک اطاق خوابه برای کارمند مجرد حدود گیشا و شمیران نیازمندیم تلفن۳۱۳۱۴۷
۱-۲ آ- ۲۴۱۰۰

خریدار اراضی شمیران دره‌ قشلاق زعفرانیه و ولنجک تلفن- ۶۸۵۰۳۳
۱-۲ آ- ۲۴۱۳۹

بنگاههای‌معاملات‌املاک

بورس املاك شمیران
دفتر براتی ۲۷۲۵۷۵-۲۷۷۸۷۵

خرید فروش و اجاره املاك شمیران ۲۷۱۱۵۳

زمین های‌صنعتی وانبار و کارخانه در غرب‌تهران خریدار و فروشنده‌ایم تلفن ۹۵۹۷۵۵ محمدی

اراضی گوهر دشت مهرویلا و مهرشهر و شهرك نمونه خریدار و فروشنده‌ایم ۴۲۶۸۲و ۴۸۲۵۵

دفتر پارس
مرکز معاملات املاك‌شهر و شمیرانات ۸۴۱۵۵۸

خانه‌شمار ابخارجیان اجاره‌میدهیم

سازمان نیازمندیهای خارجیان
خانه‌شمارا اجاره میدهد
۸۲۳۱۵۵ ۸۲۳۹۳۹ ۸۲۸۱۰۶

پیشتاز
پیشتاز اجاره بخارجیان
۳۱۷۷۴۲

شرکت هماهنگی خدمات
شخصا یا توسط آژانس مورد نظر مشخصات دفاتر کارومحل- های مسکونی را منحصرا برای اجاره بخارجیان بدایره منازل این شرکت‌اعلام‌فرمائید۶۲۲۴۷۰ ۶۲۲۴۳۰

تهیه‌مسکن کورش
مرکز اجاره به ایرانی وخارجی ۸۴۷۹۸۲ و ۸۵۶۴۸۲
۱-۱۳ آ- ۲۴۱۶۷

اجاره بخارجی
هر نوع ویلا و آپارتمان خودراهمین امروزتوسط خانم امریکائی لوسی به خارجیان اجاره دهید تلفن های ۶۵۱۲۱۲ - ۶۵۱۲۱۳

ویلا و آپارتمان بخارجیان - ۸۵۰۰۵۶

مرکز اجاره به خارجیان وزیری
VAZIRI
تلفن 833912 974525

۲۴ ساعته
اجاره بخارجیان
سازمان نیازمندیهای بین‌المللی
فرخ
باده سال تجربه
۲۳۸۷۹۹-۲۳۹۱۱۸

سازمان خدمات تهیه مسکن
مرکز اجاره بخارجیان - ۹۳۶۲۷۸

آژانس پرسپولیس
اجاره به خارجیها
۶۲۲۵۲۰-۶۲۷۳۴۱

۸۲۹۷۶۶- ۸۳۵۱۲۰
سازمان کورش
اجاره منازل بخارجیان

آژانس سی ساند - ار اجاره‌بخارجیان۸۴۹۶۲۵

مؤسسه امورخارجیان
مرکزاجاره تخت جمشید جنب بهار ۵۰۳
۷۵۱۷۸۲-۷۵۲۳۵۸

مؤسسه ظفر ZAFAR
اجاره فوری
خانه بخارجیان اجاره میدهد
آپارتمان یا ویلای شما
تلفنهای ۲۲۷۷۴۶ ۲۲۸۵۸۹

آژانس هایلند
مرکزاجاره به خارجیان
تلفن
۸۳۳۹۱۲ - ۹۷۴۵۲۵

اجاره ویلاوآپارتمان
بخارجیان فوری
تلفن: ۸۵۹۹۸۸

شرکت خارجی
ویلا و آپارتمان مبله وغیرمبله شمارا سریع‌بخارجیان اجاره میدهد تلفن ۶۲۹۴۷۰و۶۲۱۷۹۹
آ- ۲۱۲۱۳

تعدادی ویلا وآپارتمان برای خارجیان شرکت احتیاج است ۲۹۲۹۸۲
۱-۱۰ آ- ۲۳۹۵۰

مؤسسه نیازمندیهای خارجیان
خانه بخارجیان اجاره میدهد
۸۳۰۰۸۲ - ۸۳۰۰۸۱
۸۲۱۷۲۳ - ۸۲۱۸۱۱
۲۶۱ تخت جمشید مقابل سفارت آمریکا

مؤسسه امپایر ۲۳۷۵۰۰
خانه بخارجیان اجاره میدهد
۲۳۸۹۵۵-۲۳۲۲۲۲

سازمان مسکن پارس
مرکز اجاره بخارجیان
۸۵۳۸۵۳
۸۴۸۴۲۴
۸۵۷۵۸۵

آژانس بین‌المللی ۸۳۰۸۴۱ و۸۳۰۸۴۲ بخارجیان‌هر نوع مستغلات شما را مبله و غیر مبله درشهر وشمیرانات اجاره‌میدهد

یک آپارتمان ۴تا۶ اطاقی مستقل حدود میدان فردوسی تا خیابان خارك حتی‌الامکان با ۲ شماره تلفن برای اجاره مورد نیاز میباشد لطفا مالکین محترم بین ساعت ۹صبح الی ۴ بعداز ظهر باتلفن شماره (۶۶۲۸۴۹) تماس حاصل نمایند. ۱-۴

انبار یا کارگاه

باحداقل ۳۰۰ مترمربع سالن مورد نیاز است
تلفن ۸۲۳۹۷۹ و۸۲۵۶۶۳

اجاره‌انبار

یك شرکت تجارتی بیك‌انبارمسقف ۵۰۰ تا ۱۰۰۰ متری نیازمند است
تلفن ۲- ۸۳۷۱۴۱

مورد نیاز برای خرید
یکدستگاه آپارتمان
آپارتمانی با یکصد اطاق و تجهیزات کامل‌و پارکینك -فوری نیازمندیم با تلفنهای ۸۳۶۷۲۸- ۸۳۶۷۲۴- ۸۳۶۷۲۲ تماس حاصل فرمائید.

یک‌شرکت‌تجارتی احتیاج به‌ساختمان بامشخصات‌زیردارد

۱- محل - تخت طاوس ببالا
۲- حداقل دارای ۴ شماره تلفن
۳- بین ۲۰ تا ۲۵ اطاق
۴- دارای پارکینك بظرفیت حداقل ۱۲ اتومبیل
لطفا بین ساعات ۸ صبح تا ۴ بعداز ظهر با تلفنهای ۴۹۶۴۸و ۴۲۷۵۲ با خانم جنگلی تماس بگیرید .
۱-۳

نیازمندیهای اطلاعات

برای دادن آگهی تلفنی باشماره‌های ذیل تماس حاصل فرمائید

تلفنهای: ۳۱۱۲۲۵-۳۱۱۲۲۴

استخدام

شرکت اسپرینکس
تعدادی ویزیتور به همکاری دعوت می کند تلفن ۸۳۲۹۰۸ ـ ۸۲۸۷۳۸

یك نفر مرد که آشنائی کامل به زبان انگلیسی داشته باشد جهت مکاتبات و تایپ یك موسسه تجاری نیازمندیم تلفن ۵۳۷۳۴۴

بچند نفر خدمتکار زن شبانه روزی نیازمندیم ۸۲۳۸۸۷

چندنفر کارگر ساده زن جهت کار های پلاستیکی نیازمندیم ۳۵۰۸۴۵

یك نفر دوشیزه یا بانو جهت همکاری در موسسه مورد نیاز است داوطلبین به خیابان سعدی شمالی خیابان خانقاه پلاك ۱۴۲ مراجعه نمایند.

بتعدادی چرخکار تمیز دوز ودست دوز و پا دو ـ نیازمندیم تلفن ۳۵۷۹۱۲ و ۳۵۳۳۹۹

مهندس راه و ساختمان
یك نفر مهندس راه و ساختمان که حداقل ۵ سال سابقه در کار راه سازی داشته باشد برای اصفهان نیازمندیم تلفن ۴۵۴۹۱

یك نفر نامه رسان با موتور استخدام میشود تلفن ۳۱۲۴۱۷ـ۳۱۲۴۸۵

چند نفر کارگر ساده زن جهت کار های پلاستیکی نیازمندیم ۳۵۰۸۴۵

ماشین نویس نیمه وقت فارسی بین ۱ تا ۵ بعد از ظهر پنج روز در هفته جهت همکاری با یك گروه متخصص خارجی لطفا با تلفن ۸۲۶۷۰۶ تماس حاصل شود.

سکرتر و خانم حسابدار دیپلمه استخدام میشود ۶۶۷۷۰۱

توجه ـ توجه
به یکنفر دوشیزه یا بانو جهت کار های دفتری و تایپ فارسی تمام وقت نیازمندیم تلفن ۳۹۱۷۵۵

چرخکار
چرخکار زن و مرد نیازمندیم تلفن ۳۵۷۱۵۵

سکرتر
به تعدادی تلفنچی و ماشین نویس دوشیزه با آشنائی بزبان انگلیسی نیازمندیم جهت شرکت در مصاحبه باتلفن های ۴۷۴۵۱ ـ ۴۱۴۶۳ ـ ۴۱۵۱۰ تماس حاصل فرمائید

بیك بانو مسن حدود ۴۵ سال ببالا برای مواظبت ازیك پیرمرد بطور شبانه‌روزی بین فامیل از یك خانواده باحقوق کافی وبا اطاق مورد نیاز است تلفن ـ ۲۷۳۸۶۹
۱ـ۲ آ ـ ۲۳۹۷۷

استخدام
به دونفر کارگر نظافتچی مردبا ضامن معتبر نیازمند است . طالبین میتوانند همه روزه از ساعت ۶ الی ۷٫۵ بعدازظهر به آدرس میدان فردوسی ابتدای خیابان سپهبد زاهدی ساختمان کاوه شماره ۱۹ طبقه اول مراجعه نمایند .
۱ـ۲ آ ـ ۴۰۴۲۶

به چندنفر فروشنده زن یا مرد حداقل دیپلمه با آشنائی بزبان خارجی با داشتن ضامن برای کار در یک جواهرفروشی معتبر نیازمندیم .
واجدین شرایط ـ بین ۵٫۵ تا ۱۰ صبح به فروشگاه رولکس خیابان شاهرضا شماره ۸۵ روبروی هتل پالما مراجعه فرمایند
۱ـ۲ آ ـ ۴۰۴۲۸

بچند نفر دوشیزه یا بانو در امر فروش پوشاك بچه‌گانه نیازمندیم تلفن ۶۶۶۲۱۳

بچند نفر مربی رانندگی با تجربه نیازمندیم تلفن ۳۶۰۲۴۱

بتعدادی چرخکار کاپشن شلوار سری دوزی و دست دوز نیازمندیم خیابان پهلوی چهار راه شاه پاساژ آزاد طبقه همکف پلاك ۱۶ تولیدی گیتا تلفن ۶۶۰۳۵۴

ویزیتور باسابقه تزئینات وموکت باوسیله نقلیه نیمه یا تمام روز مورد احتیاج است تلفن ۵۳۹۱۷۱ ـ ۵۳۸۵۴۸
۱ـ۳ آ ـ ۲۳۸۴۴

ربکا
با مدیریت شاهوردی به دوشیزه یا بانوئی جهت فروشندگی نیازمنداست چهار راه لشگر خیابان کمالی نبش کوچه فرهی تلفن ۵۴۰۹۳۶ ۱ـ۲

UNE GRANDE ENTREPRISE FRANCAISE CHERCHE EMPLOYES PARLANT FRANCAIS OU ANGLAIS
TEL: 669801-5.

استخدام سکرتر
بیك دوشیزه یا بانو نیازمندیم تلفن ۶۶۶۷۵۰ و ۴۶۶۱۸ ساعت ـ ۸٫۵ تا ۹٫۵
۱ـ۲ آ ـ ۲۳۹۳۲

به تعدادی دوشیزه یا بانو جهت بسته بندی نیازمندیم ۴۹۳۳۲

دکتر داروساز جهت تهران و شهرستانها نیازمندیم تلفن ۳۱۶۴۵۰

بیمارستان امید
واقع در خیابان فرانسه تلفن ۶ـ۶۶۲۳۶۳ بافراد زیر نیازمند است.
۱ـ مترون
۲ـ نرس
۳ـ بهیار ماماوبهیار

راننده
بیکنفر راننده گواهی‌نامه پایه‌دو باتجربه برای کار روی وانت‌بنز در تهران نیازمند است طالبین همه روزه از ساعت ۳ الی ۶ بعدازظهر بادردست داشتن‌یک قطعه عکس بمیدان فردوسی ابتدای خیابان سپهبد زاهدی شماره ۱۹ ساختمان کاوه قسمت اداری مراجعه نمایند .
۱ـ۲ آ ـ ۴۰۴۲۷

استخدام
کارخانه‌ای در خیابان آیزنهاور نرسیده‌بمیدان شهیادجنب‌بانك‌صادرات کوی شهوار پلاك ۱۲۰ احتیاج به
۱ـ کمك‌حسابدار
۲ـ تلفن چی
۳ـ سرویس‌من تلویزیون مجرب
۴ـ راننده
دارد داوطلبان به‌آدرس مزبور مراجعه نمایند .

یك نفر نسخه‌پیچ بازاررو مورد نیاز یك داروخانه است ۲۳۴۶۹۰

تکنیسین الکترونیك یا الکتریك با آشنائی کامل به زبان انگلیسی با حقوق مکفی استخدام میشود . تلفن ۸۳۷۰۰۴

یك نفر ماشین‌نویس زن متاهل تمام‌وقت نیازمندیم بعدازظهرها به تلفن ۶۲۱۹۷۶ مراجعه شود

بیك راننده دو شخصی نیازمندیم تلفن ۹۲۹۳۲۰

به‌مهندس‌راه وساختمان با دوسال سابقه جهت کارگاه اصفهان احتیاج است. باتلفن ۸۳۸۴۱۴ تماس گرفته شود .

به یکنفر موتورسوار با ضامن مورد احتیاج‌است تلفن ۷۶۸۳۵۰

بتعدادی راننده باحداقل ۴ سال سابقه کار نیازمندیم تلفن ۸۲۳۱۱۵

بیك دوشیزه یا بانو منشی تمام‌وقت با آشنائی بماشین‌نویسی فارسی نیازمندیم تلفن ۴۴۹۹۱

مستخدم برای کار در دفتر شرکت با داشتن موتور و ضمانت ملکی استخدام میشود تلفن ۸۳۶۳۹۱ ـ ۲

استخدام راننده
باگواهینامه ۲ شخصی‌نیازمندیم ۸۲۳۷۷۵ـ۸۳۷۴۱۵ ـ ۸۳۲۴۴۷
آ ـ ۲۴۰۹۳

استخدام نامه رسان
دونفر باسواد و باداشتن‌تصدیق موتور نیازمندیم ۸۲۳۷۷۵ ـ ۸۳۷۴۱۵ ـ ۸۳۲۴۴۷
آ ـ ۲۴۰۹۴

به مهندسینی که دارای پروانه اشتغال بکار در سازمان مسکن میباشند نیازمندیم تلفن ۷۹۷۴۹۵
۱ـ۳ آ ـ ۲۴۰۸۶

بیك پرستار باسابقه برای یک بچه یکساله شبانه‌روزی باحقوق مکفی نیازمندیم تلفن ۶۲۸۸۵۳
۱ـ۲ آ ـ ۲۳۹۵۱

استخدام کارگر ساده فروشگاه تونل
بیکنفر کارگر ساده که‌خواندن و نوشتن بداند برای نظافت فروشگاه بطور تمام‌وقت‌استخدام میکند تلفن ۲۶۲۳۸۳
۱ـ۳

چندنفر ویزیتور باوسیله نقلیه برای تهیه مسکن کورش مورد نیاز است تلفنهای ۸۴۷۹۸۲ و ۸۵۳۷۳۶
۱ـ۲

خدمتکار زن
شبانه روزی وارد به‌کار منزل وبچه‌داری باضامن معتبر و یا سابقه کار با حقوق مناسب مورد نیاز است تلفن بعداز ظهرها ۸۵۵۱۹۵

SECRETARY

How would you like to work for an International Mfg. Company? We are a leading international joint venture and need an executive secretary.

We offer you:

— 5 days a week work
— an attractive salary
— good fringe benefits
— friendly working atmosphere.

Candidates must:

— be competent in English
— have good speed in English typing
— Know shorthand (Farsi typing an advantage but not essential)

INTERESTED?

You can send a handwritten resume to:

PLANT MANAGER
P.O. BOX 2531
TEHRAN

(Only Iranian nationals, native or naturalized need apply.)

به‌یکنفر لیسانس یا در حدود لیسانس باتجربه در امور فروشندگی و بازاریابی و دانستن زبان انگلیسی یا فرانسه و یا آلمانی نیازمندیم تلفن ۸۳۳۵۲۵ و ۸۲۹۴۷۳

بتعدادی کارگر خیاط‌دست‌دوز زیکزاک‌دوز اطوکار با حقوق مکفی احتیاج فوری است تلفن ۸۲۸۵۳۹ ـ ۸۳۷۴۵۱
آ ـ ۲۳۵۶۱

آگهی استخدام
شرکت ساختمانی به دوشیزه یابانو برای پاسخگوئی تلفن تمام‌وقت احتیاج دارد کسانیکه ماشین‌نویسی بدانندحق تقدم دارند تلفن ۸۲۰۸۰۳ و ۸۳۲۲۶۸

استخدام
۱ـ کارگر درب وپنجره ساز آهنی (آهنگر)
۲ـ کمد ساز و تابینت ساز فلزی
۳ جوشکار استنلس استیل (آرگون)
۴ـ نجار فرنکی ساز
۵ـ کارگر ساده
واجدین شرایط بین ساعت ۸ الی ۴ بعدازظهر به کیلومتر ۱۶ جاده ـ مخصوص کرج مقابل پمپ بنزین شرکت‌وارکو و یا باتلفن ۹۵۵۷۱۷ تماس بگیرند . ۱ـ۳

بچند نفر کارگر شوفاژوفاضل‌آب نیازمندیم تلفن ـ ۷۵۲۲۰۸

بچندنفر بازاریاب تمام وقت باحقوق و مزایای مکفی نیازمندیم تلفن ۸۳۳۵۲۵ و ۸۲۹۴۷۳

به یک دوشیزه یابانو جهت جوابگوئی تلفن وکارهای دفتری نیازمندیم تلفن ۸۵۷۲۹۷

پادو و نظافتچی که‌ضامن‌داشته باشد برای کار در دفتر شرکت ازساعت ۷ صبح الی ۴بعدازظهر مورد نیاز است تلفن ۸۴۶۸۰۲
۱ـ۳ آ ـ ۲۴۰۱۰

شرکت مهندسین‌مشاور آمریکائی به مهندسین ساختمان و آرشیتکت‌و نقشه کش احتیاج دارد تلفن ۲۳۷۰۵۸ از۸صبح تا ۵ بعداز ظهر .

سکرتر
دوشیزه یا بانو تمام‌وقت با حقوق مکفی نیازمندیم تلفن ۸۳۰۸۵۲

استخدام سکرتر
به یکنفر دوشیزه یابانو که تسلط به ماشین نویسی فارسی و لاتین داشته باشد تمام وقت نیازمندیم تلفن ۵۲۲۲۸۹

استخدام
دوشیزه یا بانو مسلط به زبان آلمانی تمام‌وقت یا نصف روز نیازمندیم تلفن ۵۲۲۲۸۹

یك نفر راننده پایه دو شخصی با سابقه‌متاهل تمام‌وقت‌با محل‌سکونت نیازمندیم تلفن ۵۲۷۴۸۸ و ۵۲۱۶۹۳

بیك مستخدم زن
شبانه روزی جهت آشپزی و کارمنزل باحقوق مکفی وضامن معتبر نیازمندیم از ساعت ۱۲تا ۵بعدازظهر تلفن ۲۳۵۱۵۷
۱ـ۳ آ ـ ۲۳۷۱۴

سلزمن
مرد تمام وقت با معافی و ضامن معتبر تحصیلات حدود دیپلم با حقوق ثابت و پاداش حداکثر سن ۳۵ سال صندوق پستی ۱۷۸۱ ۱ـ۴

بچند نفر کارگر کاپشن دوز با مزد خوب احتیاج است تلفن ۹۳۰۸۷۱

یک زن و شوهر بیك ویا دو اطاق‌نیازمندهستندتلفن ۳۵۰۷۹۳
۱ـ۲ آ ـ ۲۴۲۱۲

استخدام سکرتر
بیمه جمشیدبیکنفر بانو یا دوشیزه مجرب برای جوابگوئی تلفن و ماشین‌نویسی فارسی برای تمام وقت نیاز دارد تلفن ـ ۸۴۴۹۶۰
آ ـ ۲۴۰۸۲

استخدام آشپز
یکنفر آشپز باتجربه برای کار درکارخانه‌ای نزدیکی ساوه مورد احتیاج‌است‌تلفن ۶۶۸۹۴۹ ـ ۴۵۱۴۶
آ ـ ۲۴۰۸۳

یکنفر دوشیزه پیچنده عصرها جهت آرایشگاه زنانه نیازمندیم تلفن ۸۴۶۴۰۳
آ ـ ۲۴۰۷۳

دیولن استخدام میکند کارگرزن چرخکار ضخیم‌دوز ماهر بادردست داشتن مدارکبا حقوق عالی و بیمه سعدی‌شمالی سینما ادئون کوچه کاخ پاساژ گوهرین طبقه سوم شماره ۱۴۱ تلفن ۳۱۶۲۴۲
۱ـ۲ آ ـ ۲۴۰۷۵

بیکنفر حسابدار ورزیده نیازمندیم تلفن ۸۵۳۴۲۰

به دو نفر فروشنده‌مرد نیازمندیم تلفن ۳۰۴۸۷۱

دفتر فنی اردشیر به افرادزیر نیازمنداست
۱ـ انباردار جهت‌کارخانه‌جدید واقع درجاده آبعلی ۲نفر .
۲ـ حسابدار جهت دفتر مرکزی ۲نفر .
۳ـ پرداختکار ۲نفر .
۴ـ لحیمکار ۲ نفر .
تلفن ۷۵۳۳۶۰ و ۷۵۱۴۳۹
آ ـ ۲۴۱۹۳

فروشگاه لئونارد
دوشیزه یابانو جهت فروشندگی نیازمند است تلفن ۴۳۰۹۳
۱ـ۲ آ ـ ۲۴۱۸۶

بانوی جوان مجردی برای امور خانه‌روبی استخدام میشود صبحها تا ساعت ۱۱ وعصرها تاساعت ۶ بتلفن ۲۹۱۹۲۶ مراجعه فرمایند .
آ ـ ۲۴۱۸۷

تعدادی کارگر فرنگی‌ساز با حقوق مکفی نیازمندیم تلفن ـ ۴۹۴۶۴
۱ـ۱۰ آ ـ ۲۴۱۴۵

بدونفر دوشیزه یابانو جهت فروشندگی و معرفی چند نمونه کالای تجارتی‌نیازمندیم ۸۴۴۰۷۷ . ۸۴۳۷۶۱
۱ـ۲ آ ـ ۲۴۱۴۸

بچند نفر نجار فرنگی ساز و آهنگر احتیاج داریم تلفن ۷۸۲۸۳۶

شرکت تولید داروسازی آویسن
تعدادی دوشیزه یا بانو راجهت بسته‌بندی دارو استخدام می نماید ـ سرویس ایاب و ذهاب آماده است . تلفن ۶۸۲۲۶۸ ـ ۶۸۲۳۷۳

تایپیست
بیکنفر دوشیزه که‌بتایپ فارسی و لاتین آشنائی کامل داشته باشدبرای کار بعداز ظهر نیازمندیم شرکت ایندکو تلفن ۸۴۷۵۰۷

ماشین نویس فارسی و لاتین برای تمام وقت مورد نیاز است تلفن ۸۳۶۲۲۰

به چندنفر کارگرشوفاژکار و لوله‌کش سرد و گرم ساختمان نیازمندیم تلفن ۷۶۴۸۵۴

بتعدادی کارمند مرد به شرح زیر مورد نیاز است
۱ـ تلفنچی با سابقه کار و متاهل
۲ـ بایگان آشنابه‌امور کاردکس
۳ـ ماشین نویس با سابقه
۴ـ مسئول نظافت و ـ آبدارخانه تلفن ۸۳۸۴۳۸

راننده
جراثقال تلسکوبی
اپراتور
پمپ انتقال بتن
برای کار در تهران نیازمندیم تلفن ۹۵۵۳۳۵
آقای مهندس علیزاده تماس بگیرید

پلژر
خانمی جهت کارهای حسابداری وتایپ‌فارسی تمام وقت استخدام می شود تلفن ۷۶۸۰۵۱ ـ ۷۶۸۰۵۲
آ ـ ۲۴۲۱۵

مهندس ، نقشه‌کش وبایگان‌فنی باسابقه ۲ تا ۵ سال برای‌تهران ومنطقه خوزستان مورد احتیاج است به تلفن ۸۲۴۸۰۸ تماس حاصل فرمائید .
۱ـ۳ آ ـ ۲۴۲۰۱

بتعدادی‌دوشیزه یا بانو
نصف روز یاتمام روز با حداقل مدرک ششم ابتدائی نیازمندیم خیابان ساه ساختمان آلومینیوم طبقه پنجم شماره ۵۴۴

دوشیزه یا خانمی جهت کار در مطب دندانپزشکی دوسره‌تلفن ـ ۸۲۸۹۱۸
۱ـ۲ آ ـ ۲۳۹۶۰

دوکارگر استادکاربرای‌آرایشگاه و یک کارگرپادو برای‌نظافتچی درسالن آرایش‌مردانه نیازمندیم تلفن ۹۳۲۸۳۸
آ ـ ۲۴۰۵۴

کارخانه نادعلی سازنده لوازم بیمارستان بچندنفرکارگراستاد ـ کار و باتجربه در رشته کارهای بیمارستان مورد نیاز است تلفن ۷۹۰۳۴۰
۱ـ۲ آ ـ ۲۴۰۴۰

کارگر چوب وفاز
نجار ـ مرنگی‌ساز ـ استاد و شاگرد آهنگرظریفکاروسوهانکار استخدام می شود سرویس ایاب وذهاب و تغذیه ارزان آماده است تلفن های ۶۵۲۷۹۲ و ۶۵۳۱۸۴
۱ـ۵ آ ـ ۲۳۵۶۵

به چندنفر کارگر برق نیازمندیم تلفن ۶۵۹۷۲۱

جویای کار

راننده پایه یکم جویای کار راهنمای ۳۴۲ تلفن ۳۱۱۰۸۰ روزنامه اطلاعات .
۱ـ۳ آ ـ ۱۶۱۷۳

گروه تولیدی دوش KOUROSH MFG. GROUP

دعوت بهمکاری مینماید
۱ـ معاون اداره تدارکات باداشتن لیسانس بازرگانی وحداقل سه سال سابقه کار و آشنائی به‌زبان انگلیسی
۲ـ مامور خریدهای داخل باحداقل سه سال سابقه‌کار
۳ـ کارمند امور اسنادی واردات باآشنائی به زبان انگلیسی وامور بایگانی جدید وپیگیری مکاتبات با حداقل سه سال سابقه کار .
۴ـ نامه رسان باداشتن گواهینامه موتورسیکلت‌دنده‌ای
۵ـ اپراتور تلفن (مرد)
۶ـ ماشین‌نویس فارسی باداشتن سابقه کار (مرد)
۷ـ کارگر ساده
۸ـ رویه‌کوب ورویه‌دوز مبل
۹ـ کارگر جوشکار ـ برسکار ـ برقکار ـ نجار و مونتاژگر کولر .
متقاضیان واجد شرایط میتوانند جهت انجام مصاحبه به‌کارگزینی گروه تولیدی کورش واقع در کیلومتر ۱۵ جاده مخصوص کرج مراجعه نمایند.

گروه صنعتی بهشهر در تهران افراد ذیل رادعوت به‌همکاری می نماید:
۱ـ نگهبان با : تحصیلات ششم ابتدائی ، برك خاتمه‌خدمت، تناسب اندام ، سابقه کار وتضمین کافی
۲ـ ماشین نویس با : تحصیلات دیپلم‌متوسطه، معافیت دائم‌وتجربه کافی
۳ـ مامور پذیرائی رستوران (زن) با : تحصیلات سیکل اول یا حداقل ششم ابتدائی
۴ـ تحصیل دار با : تحصیلات متوسطه، گواهینامه موتورسیکلت برك خاتمه خدمت وتضمین کافی
واجدین شرایط می توانندتاتاریخ ۲۰ دی ماه به‌نشانی خیابان‌سپهبد زاهدی شماره ۷۰ امور کارمندان مراجعه فرمایند .

استخدام

یك موسسه بزرك تولیدی
احتیاج به افرادی با شرایط زیر دارد:
۱ـ تعمیرکار پرس با حداقل ۲ سال‌سابقه‌کار یکنفر
۲ـ تعمیرکار ماشین‌آلات با حداقل یکسال سابقه کار دو نفر
۳ـ کارگر ساده ۴۷ نفر
واجدین شرایط میتوانند با دردست داشتن مدرك تحصیلی و مدرك معافیت از خدمت نظام وظیفه به ۱۸ کیلومتری جاده قدیم کرج شرکت سهامی خاص رادیاتور ایران مراجعه فرمایند.

آگهی استخدام مربی
جمعیت‌خیریه فرح پهلوی تعدادی خانم دیپلمه را بعنوان مربی کودکان ونوجوانان برای‌خدمت شبانه روزی بصورت شیفت ۲۴ ساعته (۲۴ ساعت خدمت و ۲۴ ساعت استراحت) بخدمت دعوت مینماید
داوطلبان میتوانند برای کسب اطلاعات لازم‌در روز های شنبه سیزدهم و یکشنبه چهاردهم دیماه در ساعت اداری بدفتر مرکزی جمعیت‌واقع در خیابان‌تخت طاووس خیابان کوه‌نور شماره۸ مراجعه نمایند .

PHILIPS

شرکت رادیوالکتریک ایران ـ فیلیپس
جهت تکمیل کادر تولید تعدادی کارگر زن و مرد با سواد خواندن‌و نوشتن ـ دارای معافی غیر پزشکی یابرك خاتمه خدمت با مزایای ذیل استخدام میکند .
۱ـ حقوق ـ پاداش ـ سودویژه ـ عیدی ـ ماهانه بطور متوسط ۸۰۰۰ ریال
۲ـ غذای گرم‌وارزان
۳ـ وسیله ایاب وذهاب مجانی
متقاضیان به کارخانه واقع درکیلومتر ۱۲جاده آبعلی شنبه تا۴شنبه‌بین ساعت ۸الی ۴ بعد از ظهر به کارگزینی شرکت مراجعه فرمایند تلفن های ۹ـ۷۸۳۳۳۵ و۹ـ۷۸۳۵۳۶

مدیر مارکتینك
یکی از شرکت های وابسته به گروه صنعتی بهشهر به یك نفرمدیر مارکتینك باشرایط زیر دارد:
۱ـ داشتن فوق‌لیسانس یا لیسانس اقتصاد، بازرگانی ، مارکتینك .
۲ـ تسلط کامل به زبان انگلیسی
۳ـ حداقل چهار سال سابقه کار موثر
۴ـ حداکثر سن ۳۵ سال
۵ـ داشتن برك خاتمه خدمت یا معافی دائم غیر پزشکی.
واجدین شرایط فوق میتوانند مشخصات‌کامل تحصیلی و سوابق کاری خودرابه صندوق پستی ۱۹۱۹ـ۱۱ تهران ارسال دارند کلیه تقاضاهای رسیده محرمانه تلقی خواهد گردید .

IMMEDIATE VACANCY FOR GEOLOGISTS/SOILS TECHNICIANS

Suitably qualified candidates are required to supervise large & interesting site investigations. Good knowledge of English is essential.
Please apply to P.O. Box No. 3394 Tehran or ring Mr. Ebrahimi Tel: 666142-4 for arranging interview.

شرکت سهامی خاص صنعتی هوخست برای کارتولید مواد شیمیائی در شیفت های مختلف تعدادی کارگر باسواد که خدمت نظام وظیفه راانجام داده یا معافی غیر پزشکی‌در دست داشته باشند بامزایای زیر استخدام میکند
۱ـ برخورداری از بیمه کامل و بازنشستگی سازمان بیمه های اجتماعی .
۲ـ برخورداری از سود ویژه به مبلغ قابل ملاحظه.
۳ـ برخورداری از غذای مناسب و ارزان .
۴ـ تسهیلات رفت و آمد .
افرادی که در شرق تهران سکونت دارند حق تقدم خواهند داشت از مراجعین خواهشمند است به آدرس‌ذیل مراجعه فرمایند.
جاده آبعلی بعداز دوراهی تهران پارس بین کارخانجات فیات و فیلیپس شرکت سهامی خاص صنعتی هوخست تلفن ۵ـ ۷۸۲۲۸۴

شرکت ساختمانی هایوی
احتیاج به مهندس راه‌وساختمان‌با سابقه حداقل ۴ سال در راه سازی دارد .
تلفن ۶۲۸۰۲۳ ـ ۶۲۳۳۶۳

آگهی استخدام
۱ـ۵ نفر دیپلم ریاضی (مرد)
۲ـ ۵ نفر دیپلم فنی برق
۳ـ ۳ نفر راننده لیفت‌تراك با گواهینامه پایه دوم شخصی و تحصیلات ششم ابتدایی .
۴ـ۵ نفر سرویسکار ماشین‌آلات صنعتی با تحصیلات سوم متوسطه .
۵ـ ۲۰نفر کارگر ساده
که خدمت نظام وظیفه را انجام داده یا برك معافی دائم غیر پزشکی داشته باشند با حقوق‌و مزایای مکفی استخدام میشوند.
داوطلبین واجد شرایط فوق میتوانندهمه‌روزه باستثنای‌روزهای تعطیل از ساعت ۸ الی۱۴به آدرس کیلومتر ۹ جاده قدیم کرج بعداز تقاطع خط آهن‌شرکت کارتن‌ایران ـ(سهامی عام) مراجعه نمایند.
تلفن ۹ـ۹۵۰۰۵۵ و ۹ـ۹۶۲۰۲۱

آگهی استخدام
موسسه انتشارات دانشگاه صنعتی آریامهر به یك نفر گرافیست که دارای لیسانس وحداقل دو سال سابقه کار باشد نیاز دارد.
از داوطلبان واجد شرایط خواهشمند است‌به خیابان سیمتری کوچه ناهیدشماره ۲۱۰موسسه انتشارات دانشگاه‌صنعتی آریامهر مراجعه‌فرمایند
تلفن ـ۴۹۴۵۳ ۱ـ ۳
کارگزینی: دانشگاه صنعتی آریامهر

شرکت ایران باکت استخدام مینماید
یکنفر دوشیزه یا بانو آشنا بتایپ فارسی و لاتین با حقوق و مزایای خوب تمام وقت‌استخدام مینماید .تلفن ۹۲ـ۹۳۹۸۸۹

فامیلین
گروه بهداشتی فامیلین تعدادی کارمند با شرایط زیر استخدام می‌نماید .
الف فروشنده ومامور وصول مردجهت‌تهران و استان مرکزباشرایط زیر:
۱ـ حداقل تحصیلات سیکل اول
۲ـ حداکثر سن ۳۰ سال
۳ـ نداشتن موانع استخدامی
۴ قادر بانجام مسافرتهای کوتاه مدت جهت افراد استان مرکز .
۵ـ دارا بودن دفترچه خاتمه خدمت و یا معافیت دایم غیر پزشکی
۶ـ قادر بدادن تضمین مالی
افرادیکه درامر فروش ووصول دارای تجربه و یااینکه دارای گواهینامه موتورسیکلت باشند حق تقدم خواهند داشت .
ب ـ کارمند زن با شرایط زیر
۱ـ حداقل تحصیلات سیکل اول
۲ـ دانستن ماشین‌نویسی فارسی و لاتین
۳ـ نداشتن موانع استخدامی
۴ـ آشنا بامور بایگانی و آمار
باستخدام‌شوندگان حقوق ومزایای مکفی پرداخت خواهد شد و می‌توانند از مزایای بیمه بازنشستگی و درمانی استفاده نمایند .
واجدین شرایط میتوانند روزهای ۱۴ و ۱۵ دی ماه جاری به خیابان پهلوی مقابل سینما آتلانتیک کوچه هراز پلاك ۶ گروه بهداشتی فامیلین مراجعه نمایند.

مهندسان مشاوره‌سازه
افراد واجد شرایط زیر را استخدام مینماید
۱ـ مهندس معمار : حداقل چهار سال سابقه کار پس‌از خاتمه تحصیلات
۲ـ مهندس مکانیك :با سه سال سابقه‌کار
۳ـ نقشه‌کش معمار:باحداقل۴سال سابقه‌کار
۴ـ نقش کش مکانیك : با حداقل سه سال سابقه کار
متقاضیان میتوانند جهت مصاحبه همه روزه بجز پنجشنبه وجمعه هابین ساعت ۸الی ۱۸ با تلفن ۸۵۷۶۸۳ تماس بگیرند.

نیازمندیهای اطلاعات

برای دادن آگهی تلفنی باشماره‌های ذیل تماس حاصل فرمائید

تلفنهای: ۳۱۱۲۲۵-۳۱۱۲۲۴

CHAUFFAGEKAR

کارخانه ریخته‌گری شوفاژ کار استخدام می کند

۱ـ کارگر متخصص تسمه‌نقاله ۳نفر
۲ـ کارگر تراشکار و صفحه‌تراشکار ۸نفر
۳ـ راننده جراثقال سقفی ٤ نفر
٤ـ ریخته‌گر برای ماشین ماهیچه‌سازی ۱۵ نفر
٥ـ ریخته‌گر برای ماشین فرم‌گیری ۱۵ نفر
٦ـ کارگر ورقکار ٥ نفر
۷ـ کارگر مکانیك ماشین‌آلات صنعتی ٤ نفر
۸ـ کارگر لوله‌کش ۲ نفر
۹ـ کارگر رنگکار ۳ نفر
۱۰ـ کارگر ساده ۱۵ نفر

شرایط احراز داشتن مدرك ششم ابتدائی و ۳سال سابقه کار می‌باشد واجدین شرایط‌عمومی استخدامی می‌توانند همه‌روزه ازساعت ۸ الی ۱۵ به کارخانه شرکت واقع درکیلومتر ۱۵ جاده مخصوص کرج مقابل کارخانه بستنی کیم‌انتهای خیابان نوریانی مراجعه نمایند.

استخدام

شرکت تجارتی هابر در قسمت فروش‌احتیاج بیکنفر سکرتر لاتین و یکنفر لیسانس شیمی‌که هر دو مسلط به زبان انگلیسی باشند دارد.
تلفن ٦٥٨١٠١ و٦٥٩٥١٥

شرکت‌سهامی ایرانی تولیداتومبیل (سایپا) خاص

تعداد ده نفر تکنسین‌رشته‌میکانیك و فلزکاری آشنا به نقشه خوانی و زبان فرانسه جهت پروژه رنو با حقوق ومزایای مکفی استخدام می‌نماید. واجدین شرایط می توانند همه‌روزه ازساعت ۸ صبح الی ۱۵ به کارگزینی کارخانه سیتروئن واقع‌درجاده مخصوص کرج کیلومتر ۲۲ مراجعه نمایند.

یك شرکت بزرك تولیدی به افراد زیر نیازمند است:

۱ـ سرپرست قسمت فروش. محل کار: تهران. با سابقه در فروش محصولات نساجی. یکنفر.
۲ـ سرپرست قسمت تدارکات. محل کار: رشت باسابقه کار یکنفر.
۳ـ سرپرست امور اداری محل کار:رشت‌باسابقه‌کاریکنفر
٤ـ حسابدار دیپلمه. محل کار: تهران. با سابقه کار دو نفر.
٥ـ ماشین‌نویس. محل کار: تهران. با سابقه کار یکنفر.

داوطلبین ازساعت ۸تا٥ بعداز ظهر باتلفن٦٥٥٣٨٠ تماس بگیرند.

بیکنفر مینیاتوریست‌جهت‌قلم‌گیری نیازمندیم تلفن ۸۳٤٥٦۹

آگهی‌استخدام

یك شرکت معدنی بیك نفر مهندس معدن که حد اقل ۳ سال در کار استخراج سابقه داشته باشد و یك نفر مهندس متالوژیست با سابقه حد اقل ۳ سال که از عهده اداره یك کارخانه فلواسیون سرب و روی بر آید احتیاج دارد

از داوطلبان استخدام خواهشمند است قبل‌از ظهر بدفتر شرکت واقع در خیابان تخت‌جمشید شرقی بعداز خیابان بهار شماره ۵۹۱ مراجعه فرمائید. ۱ـ۲

بیکنفر نجار باتجربه نیازمندیم تلفن ۸۳٤٥٦۹

آگهی استخدام

دانشگاه فرح پهلوی یك نفر تکنیسین تمام وقت با حقوق و مزایای مکفی استخدام مینماید. داوطلبان باید حداقل دارای درجه لیسانس در یکی از رشته های تغذیه ـ شیمی یا علوم ـ آزمایشگاهی باشند. داوطلبان‌میتوانند با دردست داشتن مدارك لازمه همه روزه بدبیرخانه گروه تغذیه دانشگاه فرح پهلوی واقع در ونك مراجعه نمایند. ۱ـ۲

آگهی‌استخدام

شرکت سهامی مالتای ایران

بافراد زیر نیازمند است
۱ـ آشپز مجرب یکنفر
۲ـ مکانیک ماشین‌آلات ثابت ۳ نفر
۳ـ نگهبان ورزیده برای شهر دونفر
٤ـ پیشخدمت برای قسمت اداری یکنفر

واجدین شرایط میتوانند با تلفنهای ٥ـ ۹۷۷۰٦۲ با کارگزینی تماس حاصل‌نمایند.

دانشکده صنعتی آریامهر

ورزیده ترین دانشجویان را در رشته های فیزیك، شیمی، ریاضی، زبان و دوره های راهنمائی معرفی مینماید.
تلفن: در ساعات اداری مستقیم ۹۷٥٠٥۱
۱٤ـ۱۲ـ۹۷۲٠۱۱ داخلی ۳۳٦٠

Henkel

شرکت سهامی ایران هنکل

با حقوق و مزایای مکفی بهمکاری دعوت مینماید

سکرتر مسلط بزبان انگلیسی و آشنابزبان‌آلمانی دارای‌تجربه‌کافی درفن ماشین نویسی لاتین

ازعلاقمندان خواهشمند است بنشانی تخت‌جمشید غربی روبروی سینما تخت‌جمشید پلاك ۱۲۸ طبقه سوم مراجعه و یا با تلفنهای ۲ـ٦٦۱۰۹۱ از ساعت ۷هـ لغایت ۳ بعد از ظهر تماس حاصل نمایند.

آگهی استخدام

کارخانجات خلیج مرکزی واقع در جاده قدیم کرج خیابان سینا (خیابان بیمارستان شماره ۲ بیمه هـای‌اجتماعی) بدو نفر دیپلمه و تعدادی کارگر که حدود پنجم یا ششم ابتدائی سواد داشته باشند نیازمند است داوطلبین میتوانند همه روزه باستثنای ایام تعطیل به نشانی بالا مراجعه‌نمایند.
کارگزینی کارخانجات خلیج‌مرکزی

استخدام‌کارگر

کارخانجات آدامس خروس نشان جهت‌شیفت شب کارگر ساده استخدام مینماید.
آدرس ـ خیابان آیزنهاور چهار راه خوش کوچه کامیاران شماره ۱ تلفن ۹٥٤۷۱۱

کارخانه ویتاناجهت تکمیل کادر فنی خود به اشخاص زیر نیازمند است:

۱ـ تکنیسین برق درجه یك دارای تجربه در تعمیرات ویا نصب‌ماشین آلات صنعتی
۲ـ مکانیك‌درجه‌یك ماشین آلات صنعتی
۳ـ تراشکار درجه یك.
٤ـ آهنگر دارای‌تجربه در جوشکاری ولوله‌کشی

ازمتقاضیان‌دعوت‌میشود با تلفن (۹٥۱٠٦۱) تا (۹٥۱٠٦۳) تماس بگیرندو یا بکارخانه ویتانا واقع در جاده جنوبی کرج‌مجاور بیمارستان شماره ۲ بیمه مراجعه فرمایند.

IDI

شرکت‌سهامی داروسازی آی‌دی‌آی

جهت تکمیل کادر پرسنلی خود افراد واجد شرایط زیر را باحقوق و مزایای‌مکفی و دو روز تعطیل در هفته استخدام مینماید.

۱ـ مدیر برنامه‌ریزی

برنامه ریز صنعتی با سابقه کارموثر در کارخانجات آشنا بزبان انگلیسی

۲ـ شیمیست‌زن

برای لابراتوار آشنا بزبان انگلیسی با یکسال سابقه دررشته مربوطه

۳ـ کاردکس نویس

دوشیزه یا بانوئی با حداقل یك سال سابقه کار موثر آشنا بزبان‌انگلیسی

۴ـ پانچیست

۵ـ اپراتور

یکنفر اپراتور سیستم ۳ آی‌بی‌ام

٦ـ نگهبان

نگهبان ورزیده با سابقه کار وضامن معتبر

۷ـ کارگرساده

کارگر ساده زن و مرد باحداقل سواد خواندن و نوشتن و معافی‌غیر پزشکی و یا برك خاتمه خدمت برای شیفت.

واجدین شرایط میتوانندهمه روزه‌از ساعت ۸ صبح الی ٥ بعد از ظهر به کارخانجات آی‌دی‌آی واقع در کیلو متر ۱٤ جاده مخصوص کرج‌مقابل کارخانجات ری‌اوواك مراجعه نمایند.

استخدام

یك شرکت تولیدی جهت تکمیل کادر فنی خود به تعدادی تکنیسین برق برای تعمیر ماشین‌آلات برقی نیازمند است

داوطلبین به کارخانه شرکت سهامی‌ـ مدرن‌تکنیك واقع در جاده ساوه کیلومتر ۸ بعداز ایستگاه گل‌صحرا مراجعه نمایند. ۱ـ۳

EXECUTIVE SECRETARY

Require for immediate employment
* Fluency in Farsi & English.
* Experience in office administration.
* High standard of typing in Farsi & English.

Call 43343, 43948, 43391 or apply
28 Takht-e-Jamshid.

PEPSI

شرکت‌سهامی‌زمزم مرکزی

افراد واجد شرایط زیر را به همکاری دعوت مینماید

۱ـ حسابدار مجرب که از عهده نوشتن دفتر کل وروزنامه برآید برای تهران ۲ نفر
۲ـ لیسانسیه شیمی برای خدمت در شهرستان ها ۳ نفر
۳ـ حسابدار لیسانسیه برای خدمت در شهرستانها ۳ نفر
٤ـ تکنیسین فارغ‌التحصیل از انستیتوتکنولوژی در رشته میکانیك برای خدمت دراهواز‌ـرشت‌ـ‌ـکرمانشاه ۳ نفر

از داوطلبان خواهشمند است برای کسب اطلاع بیشتر به شرکت زمزم مرکزی اداره سازمان و آموزش،واقع در محوطه شیشه سازی مینا کیلومتر ۱۱ جاده کرج مراجعه و یابا تلفن های ۹٦۳٠۳۹ و ۹٥۸٥٠۲ و ۹٥۷۹٦٤ با آقای فنائیان تماس حاصل نمایند. ۱ـ۳

یک‌خانم که انگلیسی بداند

برای تصدی بایگانی و کار صبحها استخدام میشود.
باصندوق پستی ۱۲۹٤ تهران مکاتبه فرمائید.

استخدام شرکت آسانسور سازی ایران شیندلر جهت کادر فنی کارخانه واقع در شهرصنعتی‌البرز (قزوین)

۱ـ فرزکار درجه۱	۲نفر قزوین
۲ـ تراشکار درجه ۱	۲نفر قزوین
۳ـ کنترلر مرغوبیت	۲نفر قزوین
٤ـ نقشه‌کش مصنوع (فنی)	۲نفر قزوین
٥ـ نقشه‌کش ماشین‌آلات	۱نفر قزوین
٦ـ فورمن ورقکاری	۱نفر قزوین
۷ـ تکنسین مکانیک	٤نفر قزوین
۸ـ تکنسین برق	۲نفر قزوین
۹ـ مسئول انبار (انباردار درجه ۱)	۱نفر قزوین
۱۰ـ کاردکس‌نویس	۲نفر قزوین
۱۱ـ مسئول صدور کالا	۱نفر قزوین
۱۲ـ مهندس برق	۱نفر قزوین
۱۳ـ تکنسین نصب آسانسور	۲نفر قزوین
۱٤ـ مهندس مکانیک	۱نفر قزوین
۱٥ـ تکنیسین متخصص‌نصب ونگهداری آسانسور	٤نفر تهران

داوطلبین به آدرس چهارراه کالج کوچه دبیرستان البرز شماره ۲٦ و یا به شهر صنعتی البرز دفتر کارخانه مراجعه و یا با شماره تلفنهای ٦٦۲٥۹۸ و ٤٠٦٥٠تماس بگیرند.

شرکت‌ساخیران

افراد ذیل را با حقوق ومزایای مکفی استخدام می نماید.

۱ـ آهنگر درجه ۱ آشنابه نقشه‌خوانی۲۰نفر
۲ـ برقکار درجه ۱ با سابقه کار آشنا به ماشین‌آلات ۲نفر

آدرس: جاده‌مخصوص کرج کیلومتر ۲۲ ابتدای خیابان داروپخش مراجعه شود

استخدام‌نقشه‌کش

مهندسین مشاور رفتار نقشه‌کش معماری‌با حداقل سه سال تجربه کار استخدام میکند تلفن ٦۲۳۲٤۷ ۱ـ۲

انباردار

یك نفر انباردار باسابقه که بزبان انگلیسی آشنائی داشته باشد استخدام میگردد

متقاضیان همه روزه به آدرس کیلومتر ۱۱ جاده کرج خیابان استادیوم آریامهر کارخانه شیشه سازی مینا مراجعه نمایند.

آگهی‌استخدام

شرکت آسانسور اوتیس‌ایران تعدادی کارگر فنی و ساده را جهت نصب دستگاههای آسانسور با حقوق مکفی استخدام مینماید.
از داوطلبین خواهشمند است‌برای کسب اطلاعات بیشتر وتعیین‌وقت مصاحبه‌باتلفن ۷٥۷۸٥۲و۷٥۱۹۲۷ تماس حاصل فرمایند.

IDI

استخدام‌منشی

چند نفر دوشیزه یا بانومسلط به تایپ فارسی و لاتین‌وآشنابزبان انگلیسی باحداقل یکسال سابقه‌کار مورد احتیاج است ازواجدین شرایط تقاضا دارد باستثنای (پنجشنبه‌وجمعه) با تلفنهای ۳۸ ـ ۹۷۷٠۳٥ تماس حاصل فرمایند.

IRAN ELECTRONICS INDUSTRIES

Iran Electronics Industries requires Administrative Secretaries for Tehran and Shiraz.

We require:

— High School Diploma.
— Minimum of two years experience.
— Military exemption.
— Fluent English and Farsi.

We offer:

— Excellent salary according to qualifications.
— Good fringe benefits.
— Pleasant working atmosphere.
— Convenient working hours — Saturday/Wednesday.

Interested individuals may refer to:

TEHRAN - KOOROSH KABIR AVE., MIRDAMAD AVE., NO. 20. EMPLOYMENT OFFICE. TEL: 237701 - 237702 - 234573.

SHIRAZ - JADEH FOROUDGAH, JANB MEHMANSARA, I.E.I. PERSONNEL DEPT TEL: 28838.

IRANO SWEDISH CO., AB

of the Axel Johnson Group

Tel: 31 41 61

افراد واجد شرایط زیر با حقوق و مزایای‌مکفی استخدام مینماید

۱ـ سکرتر مسلط بهزبان انگلیسی و حداقل ۳ سال سابقه کار و آشنا به امور اداری و حسابداری.
۲ـ ماشین نویس دو زبانه با تسلط به زبان انگلیسی و فارسی
۳ـ میکانیك درجه‌یك ماشین‌آلات سنگین باحداقل ٥ سال سابقه کار
٤ـ میکانیك‌جرثقیل‌های ساختمانی

افراد واجد شرایط میتوانند صبحها به استثنای پنجشنبه و جمعه جهت تعیین وقت مصاحبه و آزمایش استخدامی با اداره امور کارکنان تماس حاصل‌نمایند.

شرکت ایران وسوئد
وابسته به
گروه معظم آکسل جانسون تلفن ٦۱ ٤۱ ۳۱

آگهی‌استخدام

شرکت آسانسور اوتیس‌ایران تعدادی کارگر فنی و ساده را جهت نصب دستگاههای آسانسور با حقوق مکفی استخدام مینماید.
از داوطلبین خواهشمند است‌برای کسب اطلاعات بیشتر وتعیین‌وقت مصاحبه‌باتلفن ۷٥۷۸٥۲و۷٥۱۹۲۷ تماس حاصل فرمایند.

نیازمندیهای اطلاعات

برای دادن آگهی تلفنی باشماره‌های ذیل تماس حاصل فرمائید

تلفنهای: ۳۱۱۲۲۷-۳۱۱۲۲۶

فروش دست دوم

توجه توجه

حراج

اشیاء عتیقه وقدیمی بفروش میرسد

از قبیل برنز جات ساخت فرانسه ساعت شمعدانهای برنزی ومینا پاراوان ومقداری مینای چین ـ آئینه کنسول و چارهای برنزی بادیوارکوب و کریستال دررنگهای مختلف ـ گلدان ـ جار ـ ومینوسورو تابلو های نقاشی‌میزناهارخوری بوفه و میل لوئی شانزده ـ چراغ ـ گلدان ـ کوزه قلیان‌ـ لامپ ظروف اپالین‌رز و مرغی‌ـ سماور و سینی‌نوریلین ومجسمه های برنزی ـ جای گل ومیوه خوری برنزی ونقره‌وپایه‌آباژور برنزی و چوبی واجناس دیگر شروع حراج از روز سه‌شنبه ۹دیماه بمدت ٤ روز از ساعت ٤بعدازظهر تا ۹ شب و روز جمعه ۱۲ دیماه از ساعت ۱۰ صبح تا ۱ بعدازظهر واز ٤تا۹ شب حراج برقرار خواهد بود طالبین میتوانند جهت‌بازدیداز ساعت ۹ صبح تا ۱۲ مراجعه فرمایند.
آدرس یوسف‌آباد بالا خیابان محمدرضاشاه روبروی پارک شفق خیابان بیست و ششم از چهارراه اول و دوم گذشته خیابان ترانه نرسیده به مدبر دست چپ شماره ۱٤ طبقه دوم تلفن ٦۸۱۳۲۷ و ٦۳۹۲۵۳

سید طاهری

فروش اکازیون اشیاء عتیقه

چند دست مبلمان لوئی‌سز اتاق خواب جالب لوئی‌سز مجسمه های بی نظیر ـ آئینه مرغی ـ باکارای شربتی نقاشی های بی نظیر و نفیس نقرمجات و دیگر اجناس از ساعت ۳ بعدازظهر تا ۹ شب خیابان سلطنت‌آباد ـ روبروی خیابان زبرجد ـ خیابان نادر پلاک ۱۱ تلفن ۲۳٦٤۱۹
آ ـ ۲٤۲۱۰ ۲۳۷۲۱

یک خانم خارجی که تصمیم‌به مسافرت دارد مقداری سرویس طلا و نقره چای‌خوری‌ویکدست مبل دست اول برای فروش عرضه میکند تلفن ۸٤٤۰۲۱
۱ـ٦ آ ـ ۲۳۸٦۸

ژاکت مینک وروبامنوشنل مینک دست دوم و کلاه سر مونی لباسهای خارجی دست‌اول‌ودوم بفروش میرسد تلفن ۲٦۱۸۷۳
۱ـ۲ آ ـ ۲۳٦۸۰

اکازیون

یکدست مبل نهارخوری استیل لوئی‌کنز و یکدست مبل سالن استیل باروک کاملا نو بفروش میرسد شب‌ها تلفن ۸٤۰۰۱۹
آ ـ ۲۳۷۲۹

فروش اوکازیون اشیاء عتیقه ارزانتر از حراج

چند دست مبلمان لوئی‌سز ـ اطاق خواب جالب لوئی‌سز ـ مجسمه های بی‌نظیر ـ آئینه ـ ویترینهای فرانسوی‌ـ مرغی ـ باکاراشربتی ـ نقاشیهای‌بی‌نظیر ونفیس ـ نقره‌مجات‌ودیگراجناس از ساعت ۳ بعدازظهر تا ۹شب وجمعه از ساعت ۹ صبح تا ۹ شب خیابان سلطنت‌آبادروبروی خیابان زبرجد خیابان نادر پلاک ۱۱ تلفن ۲۳٦٤۱۹
آ ـ ۲٤۲۱۰

فروش اشیاء عتیقه

عالی‌ترین انواع‌ساعت ، گلدان، مبل ، مینیاتور ، آئینه ، وتابلو های نقاشی آنتیک در روزهای پنجشنبه و جمعه ۱۱ و ۱۲دی بین ساعت ۹ تا۱۸ نشانی : پل رومی ، پشت‌سفارت ترکیه ، نبش خیابان رزم‌آزما و آهنگ تلفن ۲۷۹۵۳۵ خواهشمند است بعداز ساعت ۱۹ تلفن شود .
آ ـ ۱٦۱٦۵

تعدادی لباس های اروپائی‌زنانه ومردانه به قیمت‌فوق‌العاده‌ارزان پنجشنبه و جمعه صبح وعصربه حراج گذاشته میشود تلفن ـ ۲۳۳۹۸۲
آ ـ ۲٤۰٦۵

تعدادی ماشین حساب کیفی با دکمه درصدمناسب‌برای‌کارمندان دانشجویان و محصلین موجود است تلفن ۹۲۱٤۵٦
۱ـ۳ آ ـ ۲٤۰٦۷

فروش دست اول

استریو

با تمام امتیازات کامل که در حال حاضر نوار های پر شده‌آن‌دربازاربفروش میرسد به قیمت مناسب فروخته میشود تلفن ٤٦۷۳۳ از ۵ر۷الی۵ر۸ بعداز ظهر

فرش بلوار

فرشهای نو با کهنه معاوضه میشود تلفن ۹۲۱۲۸۲
آ ـ ۲۱٦۱۱
۱ـ۲ آ ـ ۱٦۱۱۷

پالتو و بارانی‌ولباسهای‌زمستانی خارجی تلفن ۲۳٤۹۸۸
۱ـ٦ آ ـ ۲٤۱۲۵

فروشگاه سانترال

نمایندگی فروش ـ تلویزیون ـ یخچال ـ اجاق گاز ـ لباسشوئی‌و انواع لوازم‌خانگی‌ایرانی و خارجی شاهرضا ـ چهارراه‌گرگان ۷۵٤۷٤۳

فروش فرش ۳×۵ استثنائی ۹۰رج محصول شرکت فرش ـ ٦۲۰٤۸٤
آ ـ ۲۳۹۲۸

خریداثاثیه

فروشگاه صمد

همه رقم فرش ، لوازم منزل و اشیاء عتیقه خریداریم تلفن ـ ۹۲۹۹۸٤
۱ـ۲۳ آ ـ ۱۸۳۸۹

صادراتچی

فرشهای کهنه و نو شمارا خریداریم . تلفن ٦۵۳۱۹۵
۱ـ۹ آ ـ ۲۲۰۸۱

فرش خیام

خرید و فروش نوباکهنه ۹۳۸۷۲۳

فروش اتومبیل

بی‌ام‌و

بی‌ام‌و ۳۲۰ مدل ۱۹۷٦

باشرایط مناسب بفروش میرسد تلفن ۸٤٤۹۷۲

بی‌ام‌و ۲۰۰۲ تمیز ۷۳ با ۳۰ تومان بدهی ۸٤۳٤۹۵
آ ـ ۲۳٤۹۳

بی‌ام‌و ۲۰۰۲ مدل ۷٤ رنگ شرابی کارکرد ۳۷ هزارکیلومتر بدون واسطه نقدابفروش‌میرسد تلفن ٦۳۷۸۱۱ بعدازظهرها .
۱ـ۳ آ ـ ۲۳۹٦٦

بی‌ام‌و ۲۰۰۲ مدل ۷۱ سفارش امریکا فوری فروشی‌عصرهاتلفن ۸۳٦۸۷۱
۱ـ۳ آ ـ ۸۳٦۸۷

بی‌ام‌و ٦۸ ـ ۱٦۰۰ کاهوئی متالیک تلفن ۹۷۳۳۷۵
۱ـ۳ آ ـ ۲۳۹۹۷

اتومبیل بی‌ام‌ومدل۲۰۰۲ سال ۱۹۷۲ رنگ متالیک با پخش صوت بدون واسطه ۵۸ هزار تومان تلفن ۲۸۰٤۹۳

ب.ام.و ۵۱۸ مدل ۷۵ رنگ نارنجی دانشجوئی گمرک شده نمره نشده ۸۲۰۰ تومان روز جمعه با تلفن ۲٦۷۱۱٤ تماس بگیرید .

اتومبیل بی‌ام‌و مدل۲۰۰۲ سال ۱۹۷۲ رنگ متالیک با پخش صوت بدون واسطه ۵۸ هزار تومان ۲۸۰٤۹۳

ب‌ام‌و ۳۲۰ مدل ۷٦ قهوه‌ای متالیک از۱٦الی ۲۰ تلفن ۸۵۰۱۹۲

لانچیا

لانچیا مدل ۱۹۷۵ ـ ال با وضع بسیار عالی واستثنائی بفروش میرسد تلفن ۷۵٤۷۱۹ـ ٦تا۸ بعدازظهر .
۱ـ۳ آ ـ ۲٤۰٦۲

فیات

فیات ۱۲۸ اسپرت مدل ۷۲تلفن ۷٦۸۰۳۹

شورولت

آگهی

یکدستگاه اتومبیل شورلت مالیو مدل ٦۸ رنگ آبی سالم تمیز بدون هیچگونه نقص‌برای‌فروش عرضه میشود تلفن ۸۳۷٤۸۷ر۹۱ شماره داخلی ۲۷ بعدازظهرها ۵تا۷ تماس حاصل نمائید.
۱ـ۲ آ ـ ۱٦۰۸۹

بیوک

بیوک سنچوری ۷٤چهار درب هیدرولیک‌اتوماتیک فوری فروشی تلفن ٦۲۷۳۰۵

بیوک سنچوری مدل۱۹۷۵ صفر کیلومترتلفن ۸۵٦٦۰۰و۸۵۷۷۰۰
۱ـ۳ آ ـ ۲٤۱۵۳

بیوک سنچوری

مدل ۷۵ فول اتوماتیک صفر کیلومتر ـ باوسایل‌استثنائی‌تلفن ۸۳۰۰۰٦ـ ۸صبح‌تا۵بعدازظهر
۱ـ٤

پونتیاک

پونتیاک گراندپریکس مدل ۷۵ دانشجوئی‌بعلت مسافرت بفروش‌میرسد ۸۳٦۷۲۸

لودر ٦٤۵ بی آمریکائی آلیس چالمرز با راننده جهت‌اجاره‌آماده می‌باشد ۸٤۳۷٦۱ ـ ۸٤٤۰۷۷

آلفارمئو

اتومبیل آلفارمئو ۲۰۰۰ مدل۷۲ نقدا بمبلغ ۵۷هزارتومان‌فروشی از ساعت ۲ تا۵ تلفن ۸۳۲۹٤۷
۱ـ۲ آ ـ ۲۳۹٦۷

آریا مدل ۵۱ باکولر و بیمبدنه رادیو پخش متالیک تلفن ـ ۳٤۸٤۹۲
۱ـ۲ آ ـ ۲٤۱۰٤

ژیان

ژیان ۵٤ کارکرد ۹۰۰ کیلومتر ـ ۱۹٤۰۰ تومان بدون واسطه به فروش میرسد تلفن ۹۲۱٤۵٦

هیلمن

هیلمن با سند آزاد همه رنگ آماده تحویل ٦٦٤٤٦٦

آمباسادور ٦٦فول‌خیلی تمیز تلفن ۳۵۵۰٦۰

پژو استیشن ۵۰٤ مدل ۷۳ بسیار تمیز سورمه‌ای بارادیو ضبط بفروش میرسد ٤تا۱۰ بعدازظهر تلفن ۷۹۳۵۸۷
۱ـ۳ آ ـ ۲۳۹۲٤

اپل

اپل کامادور مدل ٦۸ خیلی تمیز بارادیوپخش ٦سیلندردنده‌گیره‌بکسی بفروش میرسد تلفن ۹۵۸۳۰۱

ولو

یك دستگاه ماشین ولو ۲٤٤ دی‌ال مدل ۱۹۷۵ گمرك ونمره شده ویك دستگاه رنجروور مدل ۱۹۷٦ نمره ترانزیت بدون واسطه بفروش می رسدبه‌تلفنهای۷٦۲۰٦۷ و ۷٦۱۷٦۲ تماس ـ بگیرند .

بنز

بنز ۲۲۰مدل۷۲بسیار تمیزفرمان هیدرولیک فروشی ۲۹۵٦۹۷

مرسدس بنز ۲۰۰ مدل ۷۵پرای فروش فوری بااضافات شیشه مخصوص رادیو بکرمونت‌کارلو پوشش زیربدنه فنر مخصوص جاده‌های‌ناهموارو‌غیره٦٦۰۸۲۵ و ٤٤٤۷٤

بنز ۲۸۰ مدل ۷۲ رنگ‌فیروزه‌ای فرمان هیدرولیک گمرک شده نمره نشده بعلت مسافرت‌بفروش میرسد تلفن ۹۲۲۵٦۷
ساعت ۱۷ الی۱۲
آ ـ ۲۱۱۲۲

فولکس واگن

یکدستگاه فولکس‌واگن مدل پاساد

ال . اس ۷۵ قرمز رنگ‌بارادیو شیشه گرمکن دانشجوئی‌فروشی ۲۷۸۳٤۹
آ ـ ۲٤۱۵۷

فولکس استیشن‌ووانت۷۹۷٦۸۰
۱ـ۲٦ آ ـ ۲۲۷۱۲

فولکس استیشن مدل۷٤فروشی تلفن ۷۹۷٦۸۰
۲۵٤ آ

فولکس مدل ٦۰ با رادیو در وضعیت عالی یکصد هزار ریال‌تلفن۹۳۹٤۱۱

دوج

دوج دارت مدل۷۵ هفت شب‌به‌بعد ۹۲۹٦۵۹ وتمام وقت ۹۲۲۷۹۲

سیمکا

سیمکا ماترا ۱۹۷٤ نقد واقساط فروشی‌تلفن ۸۵٦٦۰۰ و۸۵۷۷۰۰
۱ـ۳ آ ـ ۲٤۱۵٤

پیکان

یکدستگاه پیکان ۵٤ نو ۷۵۹٤۱۹

فورد

یك دستگاه فورد

تندربرد مدل ٦٤ اتوماتیک هشت‌سیلندر بسیار تمیزفروشی تلفن ۷۹۳۵۰۸
۱ـ۳ آ ـ ۲٤۱٦۳

کامارو

کامارو مدل ۷٦ گمرك شده نمره نشده فول اتوماتیك ال‌تی تلفن ۷۵۷۰۲۳

مینی‌جی‌تی

مینی‌جی‌تی ۱۲۷۵ دو کاربرات سقف کشوئی فرمان دست راست رنك زرد خردلی مدل ۷۰ با استویو بدون واسطه بفروش میرسد تلفن ۲۷۵۱٤۰

یکدستگاه اتومبیل ساب سوئدی مدل ۱۷ کارکرد ۲۰ هزار کیلومترشیشه رنگی با اوردرایو به‌علت مسافرت بفروش میرسد تلفن ٦٦٤۳٤٤ علی میرزایی

ماك

ماک ۱۹۷٤اف ۷۰۰ تریلی‌کش اطاق خواب دارگمرک شده بفروش میرسد تلفن ٦۳۵٦٦۲
۱ـ۲ آ ـ ۲٤۱۰٦

ماك

ماك تریلی کش با دماغ

مدل ۱۹۷۵ موتور۲۵۰سوپردار گیربکس ۲۰ دنده پولوس کله قندی رینگ ۲٤شرایط فروشی نقد و اقساط تلفن ۳۹۱۸٤۱
۱ـ۳ آ ـ ۲٤۱۵۹

خرید

شورولت ٦٤ یا ٦۵ خیلی تمیز مورد احتیاج است ٦٦۱۹۲۲
آ ـ ۱۸۹٦٤ ۱ـ۳

ازدم قسط ۲۰۰۰ تومان فقط هیلمن خریداریم ۹۳۷۱۵٦

فروشگاههای اتومبیل

فروشگاه اتورینگ وات تویوتا ۱٦۰۰ و ۲۰۰۰ تلفن ۳۰٤٤۸۱
۱ـ۲٦ آ ـ ۲۳۵٦٤

اتومبیل هاتفی مرکز خرید فروش پیکان ۵۳۰۷٦۰ ـ ۵۲٤۰۷۸

برای اتومبیل شما

فروشگاه و نمایشگاه علی قوجالو

فروشنده لوازم یدکی تراکتورو موتور های کشاورزی تهران : خیابان اکباتان کوچه بانک صادرات تلفن : ۳۱۱٤۵٤ و ۳۰۳٤۵۳ تلگرافی : ۸۵۱
۱ـ۵ آ ـ ۲۱۳۱۲

تعمیرگاه و فروشگاه مجاز شماره ۳۰ پیکان

مجهز به دستگاه های الکترونیك ـ بالانس و میزان فرمان : زیرنظر کارشناسان فنی ایران ناسیونال

دروازه شمیران خیابان مهران مقابل زرین‌نعل

تلفن ۷۵۵٤۸۷
۱ـ۲ آ ـ ۲۳٤۹۳

مژده

به دارندگان اتومبیل

با نصب

تاندرجت

موتور اتومبیل چه کو باشد چه کهنه تا ۲۰٪ در سوخت آن صرفه‌جوئی و تا ۳۰٪ نیرومندتر و تا ٤۰٪ آلودگی هوا را کمتر و هر هرموائی آسانتر روشن‌میشود.

چطور ؟

با تنظیم و تقویت بی‌سابقه جرقه شمع‌ها و ممکن ساختن احتراق‌کامل سوخت ـ مرکز فروش در تهران خیابان معدی ـ اول منوچهری شماره ٤۲ تلفن ۸۲٤۵۸۱

نماینده فعال

از شهرستان میپذیریم

کرایه اتومبیل

نایس تاکسی‌سرویس

بااتومبیلهای تشریفاتی آماده خدمت بشماست تلفن جدید .
۲۳۳۱٤۲ و ۲۳۵۰۸۸
۱ـ۲۵ آ ـ ۲۲۸۸۸

اتوآسیا

اتومبیل کرایه با راننده دربیست‌وچهارساعت در خدمت شماست‌تلفن۷۵٤۹۸۰و۷۵۱٦۲۰

کمان‌سرویس تاکسی

در تمام مدت ۲٤ ساعت با مجهزترین اتومبیلهای آخرین سیستم باراننده وبدون‌راننده‌در اختیار شماست تلفن ٦۵٤٤٤٦و ٦۵٦۵٤٤
آ ـ ۲۲٤۳۵

اتو آریا

شبانه روزی اتومبیل با راننده بدون‌راننده برای داخل وخارج شهرو جشنها آماده است‌تلفن‌ـ ۳٤۹۸۷۹ و ۳٤۵۸۲۹
آ ـ ۲۳۷٤۵

کرایه اتومبیل کیان

تلفن ۵۲۵۸۸۸ منیریه
۱ـ۲۰ آ ـ ۲۳۸٦۹

کرایه اتومبیل فرد ۸٤۰۷۷۳

آرتاکسی

آژانس کرایه اتومبیل

تمام وقت باراننده دراختیارشما میباشد ۷۵۳۰۲۰ ـ ۷۵۸۰۰۷
۱ـ۳ آ ـ ۲۳۹٤۲

جرثقیل

جرثقیل وکامیون فرخ بار
۸۵۵۵۵٤-۸٤۸٤٤٤
بازکش شهرستان

جرثقیل جت بار
۷۵۲٤۱۸،۷٦۷۰۰۰
جرثقیل، کامیون، کامیونت، بازکش

ماشین آلات

اجاره وفروش ماشین های راهسازی انجام هرگونه خاکبرداری‌زیرسازی‌اسفالت‌تلفن ۸۲۸۵۷۷

دودستگاه دیزل‌ماک

٦۹ مدل استرلینگ در وضع بسیار مناسب کمپرسی تبدیل شده به تریلرکش اینک آماده فروش باتریلی واطاق کمپرسی و غیره میباشد نقدا قیمت جمعا ۷میلیون ریال تلفن ٦۵٦۹۷۹
۱ـ۳ آ ـ ۲٤۱۳۱

لیفت‌تراك تویوتانو

باکارکرد ۸۷ ساعت و ظرفیت ۵ر۱ تن و ارتفاع بلندکردن ٤ متر نقد یا اقساط فورا بفروش میرسد تلفن ٦۲۱۳۵۱ از ۸صبح تا ۵ بعدازظهر باستثنای ۵شنبه تماس بگیرید .
آ ـ ۲۳۹۵۵

یك دستگاه بلدوزر ۸دی
یك دستگاه بلدوزر ۷دی
یك دستگاه ساید بوم ـ لوله‌گزار ۵۸۳ کاترتیلر
یك دستگاه بیل‌میکانیکی زنجیری ۱½ یارد
کل ماشین آلات‌که بیش از ٤ هزار ساعت کار نکرده بقیمت مناسب بفروش میرسد تلفن ۸٤٦٦۱۱ ـ ۸۵۰۱٤٦

خریدار وفروشنده ماشین‌آلات دست دوم نجاری ایرج‌حسینی‌ـ ۷۹۱۳٦٦
۱ـ۱۰ آ ـ ۲۳۳۱۰

آموزشگاهها

ماشین نویسی بیژن

باحسن شهرت میدان ژاله‌تلفن ۳٤۸۳۸٤

ماشین‌نویسی فارسی و لاتین کلاسهای راهنمایی نظری و ابتدائی و بیکار بابیسوادی هردو ماه یک‌کلاس آموزشگاه فرزانه میدان ۲۵ شهریور ۸۳۳۸۰٤
۱ـ۱۰ آ ـ ۲۲۰۱٤

تعلیم رانندگی

آموزشگاه‌رانندگی‌فرزین با تجربه ۱۰ ساله ـ ۳۵۱۰٤٤ خیابان ری صفاری

آموزشگاه‌رانندگی‌نصرت با تضمین قبولی‌تلفن ۹۵۵۱۷٦ امیری جنب دولت

تدریس خصوصی

دروس

دبستان دبیرستان راهنمائی نظری تضمینی

٦۵۲٤۵۷

انگلیسی کنتراتی تضمینی ٦۵۲٦۵۹

مکالمه روزمره انگلیسی ۳۰ ساعته **٦۵۵۷۰۵**

۱۵۰ریال

راهنمائی متوسطه بازرگانی ـ ۷۵٦۰٤۱
۱ـ۵ آ ـ ۲۳٦۸۸

کلیه دروس تضمینی ۸۳۳۳۱۹
۱ـ٤ آ ـ ۲۳٤۷۵

مکالمات روزمره ۹٦ ساعته

کنتراتی ۸۳۳۳۱۹

انگلیسی کنتراتی ۸٤۳۵٤۸

انگلیسی برای کودکان

MISS IRENE

تلفن ۹۳٦۱۸۱

انگلیسی توسط

MR. SPENSER

۹۷۱۸۷٦

مکالمه فرانسه‌وانگلیسی تلفن ۷۹٦۰۵۸

ریاضیات فیزیك شیمی دانشجوی فوق لیسانس دانشکده فنی۳۱۹۰۲٦

تدریس‌خصوصی‌درمنزل شما راهنمائی نظری و دبیرستانی توسط ـ دانشجویان دانشکده‌فنی طبقه اول ۷۸۳۲۰۱

ریاضیات فیزیك شیمی زبان توسط. دانشجو ۳٦۰۵۳۹

زبان

۹۷۱۸۷٦

تقویتی

۹۷۱۸۷٦

اگرمایلید بیک زبان خارجی صحبت کنید ؟ اگر انرژی لازمه و هفته‌ای ٦ساعت وقت دارید ؟ در اینصورت با تلفن ۸۳۳۳۱۹ تماس بگیرید.
۱ـ۲ آ ـ ۲٤۰۲۰

کلیه دروس راهنمائی و نظری و دبیرستانی توسط دانشجویان سال آخر پلی‌تکنیك باتضمین قبولی تلفن ۷۵۳۵۸۳

پانسیون

خانم خانه‌داری حاضر به قبول بچه‌های ازشیرخواره تا دوساله میباشد آدرس امیریه نرسیده به انتظام کوچه مقتدر پلاک ۳ طبقه دو فرزین ساعت ۹صبح تا۱۱و٤تا٦ مراجعه شود.

شستشوی مبل وفرش

دوراکلین سرویس‌امریکا خشکشوئی مبلمان‌موکت فرش تشك اتومبیل در محل مطابق با آخرین تکنیك متداول امریکا گرانترمطمئن‌تر۸٤۵٦۸۳ و ۸٤۸۳۹٦و ۸٤۸۳۹۵

آریوانگلیش سرویس

خشکشوئی

مبلمان موکت فرش پرده و تشك اتومبیل در محل تلفن ۸٤۳۸٤۵
۸٤۲۱۷۰

کارخانه قالیشوئی‌اطلس

تلفن ۹۵۲۰٤٦ و ۹۷۰٤۳۰
آ ـ ۲۸۵٤۲

لیدرهوم‌سرویس

خشکشوئی مبلمان وفرش‌موکت واتومبیل پرده درمحل تمیزتر وارزانترین قیمت تلفن۸۵٦۵۳۰
آ ـ ۲۵٤۳۳

کلین سرویس پاکزا

خشکشوئی مبلمان موکت فرش پرده‌وکفپوش‌باآخرین متددرمحل تلفن ۸۵۳۹۹۵
۱ـ۱۰

دیاموند سرویس اکسپرس

خشکشوئی موکت مبل‌فرش‌پرده اتومبیل در محل تلفن

۷٦۹۷۲۵
۱ـ۱۸ آ ـ ۲٤۱۰۷

کارخانه قالیشوئی زمرد ٦٦۳۸۰۳

کلین سرویس

پیام

باکادری مجهز وبا تجربه خشکشوئی‌مبلمان‌فرش، موکت، کفپوش ، تشك اتومبیل را با دستگاه های تمام اتوماتیک و مواد منحصر بفرد با آخرین تکنیك آمریکائی درمحل انجام میدهد .
تلفن۸۵۳۰۳۱ـ۸۵۳۰۳۲
آ ـ ۲۸٤۲

کلین سرویس

خشکشوئی مبل فرش موکت با دستگاه وپرده بانصب مجانی‌ـ ۹۵۲۰٤٦
آ ـ ۲۲٤۳۱

آمریکن‌سرتیفاید

هوم‌سرویس خشکشوئی مبلمان فرش موکت پرده با آخرین تکنیك آمریکائی در محل ـ ۷۵٤۸۱۲ و ۷۵۸٤۹٦

قالیشوئی

شربت‌اوغلی ۵۲۳۲۰۳-۹۲٦۱۸۹

آناهیتاسرویس‌بزرگترین

خشکشوئی مبلمان فرش موکت پرده‌در محل۷۹۵۳۰۷
آ ـ ۲۲٤۳۰

خشکشوئی پرده ظرف ۲٤ ساعت ۷۹۵۳۰۷

خشکشوئی پرده ونصب فوری تلفن ۸٤۳۸٤۵

کارخانه قالیشوئی داریوش تلفن ۵۲۹۹۱۵ و۹۷۷۱۱۸

ایران کلینر

باکادری مجهز و با تجربه خشکشوئی مبلمان،فرش،موکت، پرده ، کفپوش،تشك اتومبیل‌را بادستگاه های تمام اتوماتیک ومواد‌منحصربفرد‌با‌آخرین‌تکنیك آمریکائی در محل انجام‌میدهد.

۳٦۰۲۰۱
۱ـ۱۵ آ ـ ۲۳۹۸۵

تعمیر تلویزیون

تعمیرگاه مجاز شماره ۱۱ شاوب لورنس

سرویس سیار فوری برای کلیه نقاط تهران و شمیرانات

تلفنهای ٦٦۷۱۷۱ ٦٦۹۵۱٤ ٤۲۷۳۳

SCHAUB-LORENZ

SCHAUB-LORENZ

تعمیرات

شاوب لورنس وفیلیپس

۳۱۳۱٤۷

نصب آنتن تمام کانال رنگی

تعمیر تلویزیون فوری‌در منزل ۸۲۸۳٤۷

تلویزیون شما فوری در منزل تعمیر میشود ۲۷٤۷۷۰

سرویس سیارگارانتی تلفن ٦۲۸۳۷۱

RTI-R.C.A گراندیک شاوب‌لورنس ، جنرال الکتریک سیبرا درتهران بویژه شمیرانات
آ ـ ۱۸۷٤۱

تعمیرگاه مجاز شماره۷۸

گروندیك ـ بلر

با ضمانت‌نامه کتبی سرویس فوری سیار

تلفن ۳۱۱۵۱۷

تعمیر همه نوع‌تلویزیون و نصب آنتن فوری ۷۵۱۷۲۰

شاوب‌لورنس

فیلیپس ، آر.تی.آی تلفتکن وسایر مارکها

۲۳٦۹٤٤

شاوب لورنس فیلیپس

آر . تی .آی ، تلفنکن، بلروسایر مارکها

۲۳٦۹٤٤

آنتن تمام‌کانال ورتیکال ضد زنك

با کانال آموزشی مجهز به دستگاه اچ باتعهد نصب و ضمانت برای مدت مدید با ارزانترین قیمت تلفن های ۹۵۱۲۲۱ ـ۹۵۲۱۵۷

نصب آنتن تلویزیون کلیه‌کانالها فقط ۹۰۰ ریال تلفن ۳۰۱۲۲۲ و ۳۰۵۳۹۲
آ ـ ۲۳٦۷٦

تعمیروسرویس شوفاژ

سرویس شوفاژ فوری ۷۵۸٦۷۹

سازمان فنی ۱۱۰ تعمیر و سرویس شوفاژ ۷٦۰۹۹۳ ـ ۷٦۵۸۹٤ـ ۷۵۵۷۰۹ ـ ۷٦۳۷۸۵

نصب نگهداری تعمیرات شوفاژ تهویه با شرایط بهتر شرکت روفتاب ۸۵۸۰۱۹

سرویس و نگهداری شوفاژ

شبانه روزی ٦۲۱٤٤۸

سرویس‌ونگهداری شوفاژ

۷۹٦۱۰۳

سرویس شوفاژ ۸۵۸۳۷۷ـ۸

موسسه سعدی شوفاژ

تاسیسات حرارت مرکزی تهیو نصب شوفاژ سرویس فوری ـ

۲۸۵٦۸۲
۱ـ۵ آ ـ ۲۳٦۵۸

نصب‌وتعمیر‌ـ نگهداری

شبانه‌روزی شوفاژ ۷۹۳۸۹۷
آ ـ ۱۸۲٤۳

الکترو پطروسیان

سرویس و نصب شوفاژ وتهویه تلفن ۷٦٤۳۲۹ ۷٦٤۳۷۸
آ ـ ۲۱٤۳۰

تاب دیوترم

شوفاژ

مجرب‌ترین کادرتعمیرات‌و نصب تهویه‌ـشوفاژ ـ کولر آبگرمکن ـ لوله‌کشی‌آب گرم وسرد‌ـ برق‌ـ رادیاتور باسرویس برای تمام نقاط ۷٦٤٤۰۳ و ۷٦۸۸۲٦

تعمیرات شوفاژ سالیانه گارانتی

۸۵۹٦٤۸

نصب و سرویس شوفاژ

شبانه روزی

دستگاههای تصفیه استخر

شمیرانات ۲۹۵٤۸۹
۱ـ۳ آ ـ ۲۳۷٤۸

سرویس مجاز ارج

سرویس آبگرمکن بخاری‌وروکش کولر کانال‌کشی ساختمان‌ورنگ بخاری تلفن ۹٦۰۹۰٤
آ ـ ۲۵۲۱۳

نصب و سرویس شوفاژ بخاری و آبگرمکن فوری ۳۱۸٤۱٤

نصب فوری شوفاژ نقدواقساط

سرویس و تعمیرات

۸۳۳۱۹۰

شرکت آناژتکنیك

سرویس و نصب شوفاژ وتهویه وسردخانه تلفن ۷٦۲٦٤۲
۱ـ۲۱ آ ـ ۲۱۵۰۱

نصب شوفاژ لوله‌کشی ساختمان شرکت فنی شامیلا تلفن ۸۲۱٦٦۰ و ۸۳۰٦۸۹

تعمیروسرویس لوازم‌منزل

تعمیرلباس شوئی‌وظرف شوئی فوری ۹۲۵٦٤۷

تعمیروسرویس بخاری

سرویس بخاری‌آبگرمکن روکش کولر ۷۵۵۷۰۹

سرویس آبگرمکن و بخاری ونصب‌لباسشوئی آبگرمکن گازی۹۵۲۹۲۵

تعمیروسرویس یخچال

تعمیرگاه سید حسین تعمیرهمه‌نوع‌لباسشوئی یخچال‌آبگرمکن۲۸۲٤۳۸

تعمیرگاه یخچال‌فریجیدر اثاث یدکی موجود ۸٤۸۷۵٦
آ ـ ۲۲٤۳۱

سرویس یخچال‌آبگرمکن و بخاری تلفن۷۹۰۰٦۷

در بازکن برقی **B.K.D بکد**

۲۲۵ تومان

بوسیله تلفن سفارش دهید ، شرکت پکد الکتریک تلفن : ۱۵ الی ٦۸۱۰۱۲

فروش درکلیه الکتریکی ها درتهران وشهرستانها

فروش تراکتور مستعمل

دو عدد تراکتور هولدر کمر شکن ۲۰ قوه اسب تازه تعمیر مناسب برای سمپاشی بفروش میرسد

تلفن ۴-۸۳۵۳۸۳

تلفن ۳۵۰۰۳۱

سازنده و فروشنده چرخهای مبل‌هیدرولیکی درجه ۱و۲

تهران : چهارراه سیروس مقابل بانك‌ملی

فروشگاه قائم افشاری

شرکت تضامنی مصطفی گلپایگانی ـ پسران و برادران

نمایندگی مجاز فروش محصولات بنزایران، نیسونال ـ وانت ۵۰۸

انواع مینی بوس بنز ۳۰۹ ـ اتوبوس بنز ۳۰۲

تلفن‌های نمایشگاه : ۵۲۳۱۲۵ ـ ۵۲۷۹۰۰
۵۳٦۳۰۱ ـ ۵۳۹۸۱۷ ـ ۵۳۹۳۲۰

SCOTSMAN

یخسازی اسکاتسمن

۵۰۰،۲۰۰،۱۰۰ کیلو

در ۲٤ ساعت وارد شد

فروشگاه منصور تلفن ۷۵٤۲۹۲ ۷٦۲۵۲۷

توجه‌ـ رنجرور

٤ دستگاه رنجرور مدل ۷۵ صفر کیلومتر بفروش میرسد تلفن ۲۳۰۰۳۰

لیفتراك اجاره‌ای

آماده‌کار تلفن ۵۲٤۸٤۱ و ۵۲۵٦۷۲

نیازمندیهای اطلاعات

برای دادن آگهی تلفنی باشماره‌های ذیل تماس حاصل فرمائید

تلفنهای: ۳۱۱۲۲۶-۳۱۱۲۲۷

دفتر سانترال
بهروزی
مرکز خرید و فروش زمین در کرج سرحدآباد جاده ملارد و خانه و آپارتمان تلفن ۹۳۵۵۶۲

معاملات پول

پول موجود
پول
نیاز پولی شمارا درمقابل
چک
و در مقابل هرنوع اتومبیل و تلفن و مازاد ملك
چنانچه در رهن یاگروباشد در اسرع وقت فورا پرداخت میمائیم
۶۶۰۴۰۰
۶۶۹۷۰۰

پول
با ارزانترین بهره در مقابل اتومبیل ـ تلفن مازاد ساختمان
۸۳۰۸۵۲

پول
بابهره ۲٪ درمقابل اتومبیل تلفن ساختمان چك کارمندی و مازاد ملك میدان رشدیه
۹۳۱۵۵۰

وام درمقابل چك کارمندی
۴۶۴۵۵

وام ارزان
درمقابل اتومبیل تلفن و ملك فرح شمالی
۸۵۹۵۰۶
ا ـ ۲۰۱۳۳

وام فوری
با سود کم اتومبیل چك کارمندی ۳۱۰۱۶۸

وام درمقابل چك کارمندی
۶۶۳۳۳۱

وام با چك فوری
۷۵۴۴۹۲

دوست من
به شما در مقابل چك ، اتومبیل ، تلفن و مازاد ملك
درصورتیکه در گرو باشد فورا پول تقدیم میکنیم
۴۲۲۲۷
آ ـ ۱۸۷۲۱

پول شرطی درمقابل خانه شمال شهر از ۵۰۰ هزار الی ۳ میلیون تومان فورا نیاز تلفن ۹۲۰۸۲۹

خانه پول ـ مرح شمالی مرکز معاملات پول تهران ۸۴۸۳۸۸

مرکز دادوستد پول روی ملك فوری ۸۴۵۵۴۴
وام بهرطریق ۹۳۱۷۳۱

وام درمقابل ملك ، تلفن، مرش وقبض بانك کارگشائی ۴۴۹۸۱

پول ارزان فوری ۸۲۲۶۵۹

پول شرطی فوری جهت خانه و مستغلات ۸۳۰۸۳۵

پول شرطی موجود ۳۱۶۸۸۵
آ ـ ۲۱۸۶۱

پول فوری با سود بانکی در مقابل خانه ۹۲۸۴۶۵

مورد نیاز
پول شرطی نیازمندیم ۸۴۵۵۴۴
۱ ـ ۲۵ آ ـ ۲۲۹۲۳

به پول راکد شما و انتقال مبیع با بهره عالی نیازمندیم
تلفن ۸۵۹۵۰۶
پول شرطی نیازمندیم ۸۲۲۶۵۹
پول‌شرطی موردنیاز ۳۱۹۰۶۷
آ ـ ۲۱۸۶۰

قبوض

خریداوراق قرضه‌دولتی و قبوض مرحله سوم و قبوض‌شهرداری ۴۵۹۵۷

معاملات تلفن

به نفع شماست قبل از خرید و فروش تلفن با ۸۵۳۰۳۱ تماس‌بگیرید.

خرید و فروش تلفن ۶۶۲،۶۶۲

خرید و فروش تلفن ۶۶۱۸۱۸

خرید و فروش تلفن ۴۷۶۱۲

خریدوفروش‌هرنوع‌تلفن ۲۹۴۰۵۰
ا ـ ۱۸۰۴۱

خرید و فروش تلفن ۳۱۷۴۳۷ اسلامبول کمپانی ۱۷ ، ۲

خرید و فروش تلفن ۶۶۷۸۵۰

خرید
تلفن ۳ و ۷ و ۶۲ خریداریم ۳۰۳۲۳۷
۳و۴و۵و۶ خریداریم ۳۱۴۵۷۶
آ ـ ۲۱۸۳۰

خریدار تلفن ۳۰۳۰۵۱

خرید تلفن ۵۳۳۰۳۰

خریدار تلفن ۶۶۵۴۶۶

خریدار تلفن ۲۳۹۱۹۱

فروش

فروشنده تلفن ۳۰۳۰۵۱

فروشنده تلفن ۶۶۵۴۵۵

فروش تلفن ۵۲۳۰۳۰

فروشنده تلفن ۲۳۹۱۹۱

تلفن ۷۹ فروشنده‌ایم تلفن ۷۹۹۰۳۱

تزئینات ودکوراسیون

کاغذدیواری آلمانی موکت مخملی ونمدی
پلاستر
(باشرایط دلخواه شما)
نمایشگاه مرکزی: چهارراه امیراکرم
۶۶۶۶۶۱-۶۶۶۶۶۵
۶۶۸۸۳۳-۶۶۸۸۳۲
شعبه‌گیشه ۶۳۲۹۱۴ ، ۶۳۱۹۴۷
شعبه‌یافتشاه ۶۶۰۷۷۲
نمایشگاه‌تجریش ۲۷۴۳۰۲

با۳تومان
باروزی ۳ تومان منزل و محل کارخود رابابهترین انواع کاغذ دیواری پرده‌کرکره موکت و کفپوش تزئین فرمائید.
تزئینات مارال ۹۷۵۵۱۸

پرده نادری
پرده کرکره ـ کاغذ دیواری انواع موکت و دوخت و نصب پرده سعدی شمالی چهار راه سید علی تلفن
۳۰۵۲۲۵

سان استور
مرکز عالیترین محصولات‌تزئینی ساختمان از معروفترین کارخانجات دنیا بقیمت‌تجارتی هوگاموکت در ۵نوع مختلف ـ برزدار ـ مخملی اسپرت‌وساده بصورت تایل صددرصد قابل شستشو وانتقال کاغذ دیواری مخملی سداتین ساخت آلمان پدیده‌ای بی نظیر در صنعت تزئینات کاغذ دیواری ساندرز ساخت هلند درصدها طرح و رنگ . موکت‌برزدارفوم دارو بدون فوم ساخت‌آلمان ، انواع موکت های نمدی گلدار و ساده وکبریتی خارجی .
سان استور
میدان ۲۵ شهریور اول خیابان سینا شماره ۲۲ تلفنهای : ۸۳۴۹۵۴ ـ ۸۳۷۸۰۷

تزئینات ملکی
کاغذ دیواری متری ۲۰ ریال موکت متری ۲۰ تومان ودیگر ۷۷۶۷۵۶ ، ۵۰۱۰۴۴

کلیه کار های تزئیناتی وساختمانی و بنائی و نقاشی در اسرع وقت تلفن ۷۵۰۲۴۴
آ ـ ۲۴۱۸۹

دنیای موکت
موکت نمدی آلمانی فقط به
تزئیناتی‌ها
هر متر مربع
۱۷۰ ریال
امیریه‌ـمعزالسطان ۱۱۷۸
شرکت ناتالکو
۵۳۹۱۷۱ ـ ۵۳۸۵۴۸

۳تومان
با روزی ۳ تومان کاغذ دیواری کفپوش ـ کرکره و موکت
ساناز
۹۲۳۹۲۰
۱ ـ ۲۳ آ ـ ۲۳۵۰۶

دکوراسیون
سایت
معرف بهترین نوع موکت کاغذدیواری ـ کفپوش پرده‌کرکره ـ فرش‌ماشینی
نقدواقساط
تلفن: ۶۶۴۱۴۲

تزئیناتی پاتوك
کلیه کارهای تزئیناتی شما رابا نازلترین قیمت در۲۴ساعت‌انجام میدهد تلفن های ۴۷۹۰۴ و ۴۷۹۵۸

۴۸ ساعته
پرده کرکره آمریکائی
متری۴۸ تومان‌ـعالیترین موکت ـکف پوش ـ کاغذ دیواری در اسرع وقت تلفن ۶۶۱۹۵۲ و۴۰۱۰۵

تعمیر پرده کرکره
نقاشی ساختمان ـکاغذ دیواری موکت ایرانی‌و خارجي در اسرع وقت پذیرفته می شود تلفن ۷۹۱۳۷۰

برای ساختمان شما

پاکتان
انجام کلیه امورنظافتی نقاشي و دکوراسیون ساختمان ۸۳۸۱۷۲ و ۸۲۴۵۸۱

تعمیر ـ اسفالت ونقاشی ۶۲۵۷۳۲

موسسه ساختمانی
نماشور
شستشوی سنگهای ساختماني کف ساب‌آجر ورول پلاك ۳۵۹۳۰۰

چکه سقف
ایزولاسیون پشت بام بدون خرابی ،اسفالت و قیر گونی ۷۵۰۶۳۴

شرکت ایران دایو
تهیه‌کننده :
کلیه دستگاههای تصفیه آب استخر وفاضلاب
تلفن ۲۷۰۹۷۳
شمیران دزاشیب اول بوعلی

آسفالتکاری و بنائی ساختمان
۳۵۴۸۸۳

نقاشی ساختمان باقیمت مناسب
۸۲۹۳۳۴

صادکو
فروش و نصب سقفهای کاذب تلفنهای ۸۱ـ ۷۶۱۲۸۰

نقاشی ساختمان تلفن ۴۷۱۴۳ و ۹۲۴۳۸۰

آسفالت و عایق
شمیران ـ قلهك ـ تلفن
۲۶۱۳۲۷

ایزوبام تکس
جلوگیری ازچکه بام‌و رطوبت با تضمین فوری ۸۵۴۸۲۵ و ۲۳۶۵۷۵ و ۸۴۸۹۷۹

بام شما
در مقابل باران و برف باعایق رطوبت پلاستیکی ایزوسیل محفوظ میماند شرکت ایران اس.آ.ام لالمزارنو ساختمان شماره ۳ البرز تلفن ۳۱۱۱۸۴ـ ۳۱۱۱۸۱

آسانسور
تعمیر و نگهداری آسانسور
۶۲۱۴۴۸

لوله کشی گاز

لوله‌کشی گاز با تائید شرکت ملي گاز هومیکو تلفن ۷۵۵۶۹۱

طرح و اجرای حرارت مرکزی آبرسانی‌ولوله کشی گاز تلفن ۹۳۳۰۷۷ ۹۳۳۶۷۶

لوله بازکنی

لوله بازکنی ولوله‌کشی مقدم ۹۲۵۲۷۴

لوله بازکنی روزولت
۳۶۰۴۳۹

بازکردن هرنوع فاضلاب‌باتراکم پذیرفته میشودفروشگاه کارون ـ ۹۶۰۷۷۶

لوله بازکنی فقط ۲۵ تومان
فوزی یکساعته ۷۶۵۲۴۴

لوله بازکنی ۲۵شهریور
۳۵۴۸۸۳

لوله بازکنی یکساعته
۹۲۴۳۸۰

لوله بازکنی ولوله‌کشی روزولت ۴۷۱۴۳

لوله باز کنی فوری ۹۵۲۹۲۵

سازمان فنی ۱۱۰
رفع گرفتگی هر نوع لوله با دستگاه الکتریکی ۷۶۰۹۹۳ و ۷۶۳۷۸۵ و ۷۶۵۸۹۴

لوله‌بازکنی و لوله‌کشی ۶۵۰۵۴۴
۱ـ۳ ا ـ ۲۳۷۰۹

تخلیه‌چاه

تخلیه چاه
تعمیر چاه ولوله‌بازکنی فوری‌ها تلفن ۵۴۶۴۱۶

تخلیه چاه
۹۲۹۳۲۰
متر مکعب ۲۰ تومان

تخلیه هرنوع چاه ولوله بازکنی
تلفن ۹۳۵۲۸۶ ایران تخلیه

تخلیه چاه‌ولوله‌کشی
اداره دولتی متری ۱۰ تومان
۵۴۸۱۶۸

لوله بازکنی سعدی
۳۵۵۴۷۳

گاز

ایران گاز
پخش گاز ۸۲۷۱۳۱ ، ۸۳۰۰۱۱
قبول سفارش همه روزه از ساعت ۷ صبح الی ۹ شب
تلفن شکایات ۸۳۰۰۱۷
سرویس اجاق ۸۲۳۰۵۲-۳
سرویس آبگرمکن ۸۲۳۰۵۱
نمایشگاه محصولات شاهرضا میدان فردوسی
تلفن ۸۲۷۱۶۱

رستوران‌ها

رستوران خودمونی
پذیرائی ناهار و شام و سفارشات تلفنی با مدیریت جدید ۶۶۵۱۱۸

غذای آماده
برای برگزاری جشنها ۵۰ الی یکصد ریال
تلفن ۳۶۴۸۳۲

کاباره

یك شب عالی و فراموش نشدنی در بزم‌خانوادگی
کاودرژان
شما هم‌دراین بزم‌شرکت کنید
تلفن های رزرو ۶۸۷۰۸۰ـ ۶۸۶۰۸۰

شکوفه نو
یکی از چهار کاباره بزرك جهان
بهترین برنامه های ایرانی و خارجی را همه شب تقدیم میکند .
تلفن های رزرو ۵۴۴۰۴۴ ـ ۵۴۳۰۳۳

باکارا
پیشرو کاباره‌های‌ایران همه شب مجموعه‌ای از برنامه های خارجي و ایراني را برای شما انتخاب کرده است تلفن های رزرو
۶۲۸۲۰۸ ـ ۶۲۵۱۷۷

کاباره لوکولوس
با برنامه های سرگرم کننده ودلنشین ایرانی‌و خارجی‌وغذا های‌دلچسب از خانواده‌محترم‌پذیرائی میکند تلفن رزرو میز
۳۱۸۶۶۳

افق طلائی
یك شب خاطره‌انگیز و رویائی برای شما تدارك دیده است .
از بهترین برنامه ها و دلپذیر ترین غذا های متنوع ما استفاده کنید
تلفن های رزرو
افق طلائی
۳۰۴۴۵۵ـ ۳۹۱۰۴۴

گمشده

انسان شریفی که کیف بغلی محتوی مبلغ قابل توجه‌ای پول وتصدیق رانندگی‌راحوالی تئاتر شهر (چهارراه پهلوی) یافته است ، تقاضا دارد بعلت‌حیاتی بودن مورد مصرف پول پس‌از برداشتن مژدگانی باقی آن و تصدیق را توسط تلفن۲۷۰۳۸۶ خانم دولتشاهی تحویل نماید .
آ ـ ۲۴۱۹۰

سه برگ چك سفید بشماره ـ ۶۹۳۳۲۳ تا ۶۹۳۳۲۵ ازحساب ۵۲۸ بانك پارس شعبه اکباتان مفقود شده واز درجه اعتبار ساقط است .
محمدهادی طحانی
آ ـ ۱۶۲۶۹

اطلاعیه فروشگاه کفش بلا
شعبه خیابان حسام‌السلطنه
بهترین مدلهای زمستانی از قبیل پوتین های زمستانی ـزنانه ـ مردانه ـ بچگانه این فروشگاه رسیدازفرصت استفاده فرمائید از مدلهای‌جدید دیدن نمائید
متصدی فروشگاه ۷۳ کفش بلا ـجعفر بهمن

شرکت تضامنی مصطفی کلپایگانی ـ پسران وبرادران
نمایندگی رسمی محصولات شرکت سهامی کارخانجات صنعتی ایران ناسیونال .
مینی‌بوس ۵۰۸ مرسدس بنز ایران ناسیونال
بصورت مسافربری با ۲۱ سرنشین دردونوع (شیشه خم وشیشه راست)
بادیفرنسیال بزرگ ـ تحویل ۴ ماهه نقد واقساط

آدرس : سیمتری نظامی سه‌راه مختاری شماره ۲۰۲
تلفنهای :
۵۳۹۸۱۷-۵۳۹۳۲۰-۵۲۳۱۲۵-۵۳۶۳۰۱-۵۲۷۹۰۰

گالاگالا
با عملیات شعبده‌باز مشهور گالاگالا مجالس شما گرمتر خواهد شد . تلفن ۹۵۵۳۵۲

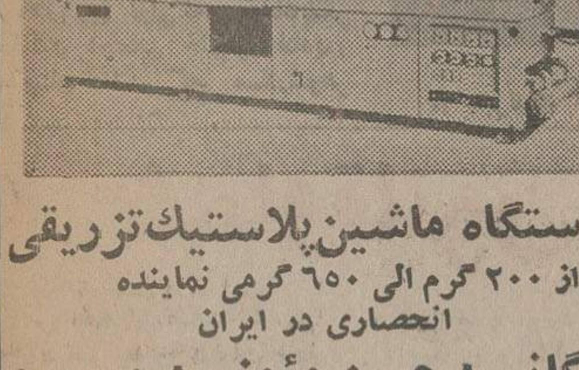

دستگاه ماشین پلاستیك تزریقی
از ۲۰۰ گرم الی ۶۵۰ گرمی نماینده انحصاری در ایران
بازرگانی : حسن مؤمنی و مسعود توحیدی پور
تهران : بازار چهلتن سه راه یزدیها پلاك ۴
۵۲۱۹۵۳

دانشجویان دانشگاه تهران
امادگی خود را جهت تدریس «دروس ریاضیات ، فیزیك ، شیمی و زبان خارجه ادبیات فارسی و دروس دوره راهنمائی در منازل اعلام میدارند . خواهشمند است متقاضیان با تلفن‌های ۹۳۴۵۰۰ـ ۶۱۱۳۶۶ امور دانشجوئی دانشگاه تهران تماس حاصل فرمایند .
امور دانشجوئی دانشگاه
م‌الف ۱۶۰۲۷

اخذپذیرش تحصیلی
دبستانی‌ـدبیرستانی ـدانشگاهی تا درجه دکترا ازاکثر کشورهای خارج درکوتاهترین مدت «مدت۱۰روز»
تورهای تحصیلی تابستانی درانگلستان «حداقل سن۸ سال‌تمام» ـترجمه مدارك‌رسمی وغیر رسمی درظرف ۴۸ساعت دفتر منصوری نشاط خیابان پهلوی بالاتر از چهار راه‌امیراکرم ساختمان کیان طبقه سوم.

آگهی (نوبت دوم)
دعوت مجمع عمومی عادی بطور فوق‌العاده و مجمع عمومی فوق‌العاده صاحبان سهام شرکت تولیدی پلی‌بافت (سهامی خاص)

بدینوسیله باطلاع عموم سهامداران شرکت تولیدی‌پلی بافت(سهامی خاص) میرساند چون درجلسه‌مورخه۵۴ر۹ر۱۱ طبق اساسنامه اکثریت لازم حاصل نگردید لذا جلسه‌مجمع عمومی عادی بطور فوق‌العاده و مجمع عمومی فوق‌العاده (نوبت دوم) در ساعت ۹ صبح روز شنبه ۵۴ر۱۰ر۲۷ در محل دفتر شرکت واقع در خیابان حافظ کوچه ایرج پلاك ۴۶ تشکیل میگردد .
دستور مجمع :
۱ـ انتخاب اعضاء هیئت مدیره و مدیر عامل وبازرس.
۲ـ ازدیاد سرمایه .
۳ـ اصلاح بعضی از مواد اساسنامه
۴ـ اتخاذ تصمیم درباره خط مشی آینده شرکت
از سهامداران محترم خواهشمند است با رعایت مفاد ماساسنامه در راس ساعت مقرر اصالتا ووکالتا در محل‌نامبرده حضور بهمرسانند .
هیئت مدیره

اتوسرویس و تعمیرگاه مجاز
شماره ۱۵ پژو
آیزنهاور اول بهبودی فقط‌سرویس‌وتعمیرات پژو میپذیرد تلفن‌های ۹۷۳۴۲۰و۹۷۰۶۶۶

تخلیه‌وحفر هرنوع چاه
باتجهیزات کامل ـ لوله بازکنی فوری
شرکت مهندسی امید تلفن ۶۵۹۰۴۷

تخلیه‌چاه‌خدمات فنی پات‌مترمکعبی
۲۰ تومان تلفن ۴۷۶۳۴

تخلیهٔ چاه فاضلاب ولوله‌بازکنی
ارزانتر از همه جا ـ شرکت شوشش ۸۲۱۱۵۵

تخلیه چاه فاضلاب
تخلیه چاه فاضلاب وتوالت وسپتیك‌تانك‌و موسپنیك ، ساختمان‌آنها وکانال کشی وحفرچاه با دستگاه موتوری
شرکت ایران شوشتر ۸۳۰۷۲۲ـ ۸۲۹۵۵۶

شرکت موندجین سینگ
Mond. Ginseng
تنها شرکت است که در حدود ده میلیون نهال تزئینی و میوه‌های کاملاسالم واستثائی در اختیار دارد جهت اطلاع بیشتر بشرکت موند جین سینك ابتدای خیابان آریا مهر غربی‌مقابل مهندسی ارتش مراجعه فرمائید تلفن ۹۲۶۰۲۰

شرکت ساختمانی برای اشتغال در درمانگاه کارگاه‌واقع در بوشهر احتیاج به پزشگیارو یا بهیار باتجربه و آشنا بزبان انگلیسی یا آلمانی دارد
علاقمندان میتوانند در تهران با تلفن ۴۶۱۵۴ یا ۴۳۵۰۶ و در بوشهر باشماره ۳۴۹۲ درساعات اداری تماس بگیرند

گلخانه‌های کوچک
بسیار زیباومتحرك مخصوص سالن وآپارتمانهای بدون نورمنحصرا دراختیار
شرکت موندجین سینگ میباشد.
ابتدای خیابان آریامهر غربی‌مقابل مهندسی ارتش
شرکت موندجین سینگ
تلفن ۹۲۶۰۲۰

خریدار زمینی شمالی بمساحت ۳۵۰ الی ۴۰۰ متر در منطقه شمال شهر باتراکم کم تلفن ۱۸ـ۸۳۳۸۱۷ از ساعت ۹ الی ۱۶

قابل توجه بانکها
طبقه همکف ساختمانی نوساز نیمه تمام‌واقع در خیابان خیام چهار راه گلوبندك بمساحت۷۲۰ متر چهاربرتمام یا نصف واگذار میشود طالبین از ساعت ۹ر۵ تا ۱ بعداز ظهربا
تلفن ۵۲۷۱۰۲ تماس بگیرند

یک هفته در جهان

پسر «فورد» با یک ستاره ازدواج میکند

این روز ها نسیم یك عشق کاخ سفید واشنگتن، مقرریاست جمهوری ایالات متحده‌را پرکرده است. از اعضاء خانواده فورد گرفته تاتمامی کسانی که‌به‌کاخ سفید آمد و شد دارند ، همه انتظار فرجام شیرین وشادی‌بخش این عشق را می کشند.

دو دلداده«جك‌فورد »پسرجرالد فورد رئیس جمهوری آمریکا و یك دختر ۲٤ ساله ، خوش‌اندام و زیبا بنام «برنداولش »هستند. اوائل که «برندا» به کاخ‌سفید آمدوشد میکرد، او را فقط به عنوان یك میهمان خانواده رئیس جمهوری می شناختند اما حالا «برندا» در آستانه ازدواج با «جك‌فورد» چهره‌یی شناخته‌شده‌و محبوب برای تمامی ساکنان کاخ شده است .

عشق پرشور «برندا »و «جك» از شش ماه قبل آغاز شد .همان روز هایی که جك فورد بیش از هر چیزازمخالفت احتمالی‌مادرش بتی‌فورد وحشت داشت ، اما اوضاع طوری پیش رفت که‌اکنون خانم فوردخودیکی‌از مشوقین‌جك وعروس آینده‌اش برای ازدواج‌و تشکیل خانواده شده است.

ترس جك فورد از بابت شغل برندابود. چون برنداولش که فقط از نظراندام‌وزیبائی باراکوئل‌بولش ستاره سکس هالیوود نست‌دارد، نظیر راکوئل بکار هنرپیشگی اشتغال دارد وگاه‌وبیگاه دربرابر دوربین عکاسی بعنوان مدل نیز ظاهر می شود. برندا ، کار هنرپیشگی‌اش رااز ایتالیا شروع کرد و در بازگشت به وطنش‌به کار مدل‌بودن‌نیز پرداخت.دخترك میگوید :

«از روز اولی که من‌وجك‌بفکر مخالفت احتمالی خانم‌فوردافتادیم، اطمینان داشتم که مادرشوهر آینده‌ام هرگز باعشق و ازدواج من و جك مخالفت نخواهد کرد چون او خود نیزدرروز های‌جوانی سالها به عنوان مدل بکارمشغول بوده است.واصولا مدل‌بودن‌شغل دوست داشتنی و مورد علاقه بسیاری از دختران آمریکائی است.»

جالب اینکه برنداولش حالا در آستانه ازدواج باجك‌فورد می ـ گوید که پس از تشکیل زندگی مشترك، باز هم به کار سینما و به کار مدل بودن ادامه خواهد داد. او میخواهد ببیند که تاکجا پیشرفت خواهد کرد. جك بادرك این خواست همسرش، قبلابا این کار موافقت کرده است .

جك‌فورد که او هم ۲٤ ساله است میگوید : «برندا جوان است، زیبا است و می تواند یك هنرپیشه موفق در سینما باشد »

برنداولش در حال حاضر درکنار کار هنرپیشگی در دانشگاه در رشته جنگلداری نیز به تحصیل مشغول است .

برندا در باره مادر شوهر آینده‌اش، خانم فورد،می گوید:

« من از هم اکنون ، قبل از اینکه عروس خانم فورد شوم ، بخاطر رفتار و خصوصیاتش به اندازه مادرم او را دوست‌دارم‌خانم فورد زنی است خون گرم و از همان اولین جلسه ملاقاتمان او را با خود صمیمی یافتم . ازهمان جلسه اول بود که او به من گفت که می توانم او را فقط با نام کوچکش یعنی «بتی» صدا کنم. در همین چند ماه گذشته من روزهای شیرینی را در کنار خانم فورد وسوزان ـ مادر و خواهر جك گذرانده‌ام . »

برنداولش متولد آرکانزاس است. او همین چند سال پیش بود که با ترك زادگاهش به‌قصد کارکردن راهی لوس‌آنجلس‌شد. اما چهره زیبایش با آن موهای بلوندی که دارد خیلی زود او را بکار هنرپیشگی و بعد مدل بودن کشانید.

اولین فیلمی که برندا در آن بازی کرد، فیلم مشهور«شاهپور» بود که باتفاق «وارن‌بیتی » در آن‌ظاهرشد.در سریال‌تلویزیونی «کوجاك» نیز تاکنون چند بار ایفای نقش کرده است . اولین آشنائی او و «جك» نیز، شرکت مشترکشان در یك میهمانی در نیویورك بود . جك‌فورد ، خود اعتراف کرده است که چشمان زیبای برندا باعث شد تا او از میان صدها دختر شرکت کننده در آن‌میهمانی به سوی «برندا» کشیده شود.

★ «برنداولش» ، عروس آینده کاخ سفید ، هنگامی که به عنوان «مدل»، در کنار یك مامور پلیس ایتالیا،مقابل‌دوربین‌عکاس‌ایستاده است...

★ «برندا»، در کنار «جك‌فورد»و«بتی‌فورد»، پسر و همسر جرالد فورد ،رئیس جمهوری آمریکا...

پیرترین زن آمریکا ۱۱۱ ساله است

از حالا به بعد عنوان‌پیرترین‌زن امریکا متعلق به یک خانم ۱۱۱ ساله بنام «ماریکارناکاج» خواهد بود .

دلیل اینکه خانم مارناکاج از سه شنبه این هفته پیرترین زن امریکا لقب گرفت، اینست که این زن آلبانی الاصل روز دوشنبه با موافقت پرزیدنت‌فورد رئیس جمهوری ایالات متحده پس از انجام مراسم مخصوص به تبعیت‌امریکادرآمد.

خانم مارناکاج وقتی که ۹۵ ساله بود کشورش آلبانی‌رابه‌مقصد یوگوسلاوی ترک گفت بعد از آنجا برای پیوستن به دوپسرش که در آمریکا زندگی‌میکنند راهی امریکا شد .

وی از سال ورودش به امریکا تا دوشنبه اینهفته نتوانسته بود موافقت مقامات امریکائی را برای پذیرفته شدن به تابعیت این کشور جلب کند . اماپس از ۵ سال انتظار که‌نام‌او نیز درصورت اسامی کسانی که داوطلب قبول تابعیت امریکا هستند نوشته شده بودبالاخره اینهفته پرزیدنت فورد با تقاضای این خانم ۱۱۱ ساله موافقت کرد و او پس از انجام مراسم سوگند در نیویورک ، رسما امریکائی شد ، بااین عنوان که اوحالا پیرترین زن امریکا نیز محسوب میشود .

ازدواج یك هنرپیشه پس از ۲۷ سال دلدادگی !

این هفته‌یکی‌از طولانی‌ترین عشقهای دنیا به ازدواج انجامید: داماد هنرپیشه سرشناس امریکایی «جکی‌گلیسون» بود که درحال حاضر ۵۹ سال دارد .

گلیسون روزسه‌شنبه در مبامی با معشوقه خود «مارلین‌تیلور هورویچ» ازدواج کردوبلا فاصله پس از مراسم ازدواج دربرابر حیرت حاضران فاش ساخت که اوومارلین از ۲۷ سال پیش تاکنون بایکدیگر روابط عاشقانه داشته‌اند.

درطی این مدت گلیسون دوباردیگر ازدواج کرد و هردوازدواج او به جدایی انجامید . همسر سوم گلیسون خود نیز قبلا یکبار ازدواج کرده و صاحب یک دختر ۱۳ ساله است.

یك ویلای دوران‌رم‌باستان در سیسیل کشف شد

رادیو تلویزیون ملی ایتالیا خبر داد که باستان شناسان این کشور پس از ۱۵ سال حفاری در « سیسیل» موفق‌به کشف ویرانه‌های یک ویلای قدیمی مربوط به دوران رم باستان شده‌اند.

نکته جالب توجه در موردابن ویرانه های کشف شده وجود موزائیکهای شگفت‌انگیزی است که‌درساختن وتزئین دیوارهای این ویلا بکار رفته است .

محل دقیق کشف این خانه ویلائی در ۲۸ مایلی جنوب سیراکیوز در نزدیکی سیسیل‌است.بنابرنظرکارشناسان، این ویلا در حدود قرن چهارم قبل از میلاد ساخته شده است .

نمایشنامه « تله موش» وارد بیست‌وسومین‌سال نمایش خود شد !

هفته قبل بیست‌وسومین‌سال نمایش «تله‌موش» اثرتئاتری‌خانم «آگاتاکریستی» جنایی نویس مشهور انگلیسی آغاز شد و بازیگران این نمایشنامه ۲۳ سالگی آن را در لندن جشن گرفتند . بی‌تردید این طولانی ترین مدتی است که یک نمایش تئاتری برروی صحنه باقیمانده است .

زمان آغاز نمایش «تله‌موش» درلندن دسامبر سال ۱۹۵۲ است که وینستون چرچیل نخست‌وزیر وقت انگلیس نیز در شب اول نمایش آن حضورداشت.

مراسم جشن بیست‌وسومین سالگرد شروع نمایش این نمایشنامه در هتل «ساووی» لندن با بریده شدن یک‌کیک بزرگ‌برگزار شد . تئاتر نمایش دهنده نمایش «تله‌موش» ، برروی صحنه‌بودن نمایشنامه راتا سال ۱۹۷۷ نیزپیشاپیش تضمین کرده است . بنابرآمار دقیق‌تا کنون بیش از سه‌میلیون و ۷۵۰ هزار نفر از این نمایش دیدن کرده‌اند .

پایان خوش سال زن

بقیه ازصفحه ۳۰

ـ مبارزه‌باارزش های‌کهنه و بازدارنده‌ی‌زنان ازپیشرفت، بالابردن مقام و حثیت زن و تفهیم نقش والا و موثری که زنان باید ومی‌توانند درانقلاب ایران وتحول‌جامعه بازی‌کند. ازرسالت‌های‌اساسی تمام‌وسایل ارتباطی‌جمعی اعلام‌شوند،رادیو وتلویزیون به اعتلای مقام زن کمک کنند وازبخش پیام هایی که‌به‌نحوی موجب‌حقارت زن میشوند احتراز جویند .

ـ اصل مزد مساوی‌برای‌کار مساوی دربخش های عمومی وخصوصی رعایت شود ، شایستگی وکارایی ملاک ارزشیابی باشد و هر نوع تبعیض درتقسیم مسئولیت های افراد ، مبتنی برجنس ،ازمیان برود.

ـ مقرراتی خاص برای کار نیمه‌وقت زنان بابرخورداری‌از امتیازات لازم ، وضع‌شوند.

ـ شیرخوارگاهها،مهدهای کودک وکودکستان ها برای زنان‌کارگرو کارمندومرکزهای آموزش مربی کودک ایجاد شوند.

ـ تنظیم وبهداشت خانواده بگونه‌یی‌گسترده وبابرنامه‌های مناسب ومطلوب در روستاها وشهرها آموزش داده شود.

ـ توسعه‌ی بخش‌زایمان در بیمارستان ها، افزایش تعداد زایشگاه ها، گسترش طرح آموزشی مامای روستایی ، استفاده‌ازدختران‌فارغ‌التحصیل رشته های پزشکی و وابسته برای خدمات اجتماعی درسطح روستا هامورد توجه خاص قرار گیرند.

ـ وزارت‌خانه ها وموسسات دولتی دراجرای برنامه های سازمان زنان ایران بگونه‌یی موثر واساسی همکاری کنند.

باور بفرمائید اسمش رفاه است ...

بقیه ازصفحه ۲۲

استاد طاهری ـ معلم ما سفارش کرده‌اندکه برای‌تکمیل‌شدن محاوره، توی خیابان با آقایان توریست‌ها مشغول صحبت شویم. خوشبختانه توریست‌های ما هم مدتی است که خیلی فراوان شده‌اند و مرتب هم می‌آیندم پستخانه‌نامه‌برای‌ولایتشان می‌فرستند که از خوبی‌های تهران تعریف کنند و قوم وخویش‌هایشان را هم دعوت کنند . پریروز سر راه روزنامه ـ جلوی پستخانه با یکی‌از آن انگلیسی‌هایش واردصحبت‌شدم. خیلی از شهر ما خوشش آمده‌بود. می‌گفت : مردمان مهمان‌نوازی دارد که خیلی هما هوش‌هستندبطوریکه هروقت سوار تاکسی می‌شوم ، سر چهارراه‌ها ، یک عده از آقایان‌دور تاکسی را می‌گیرند و اسم مراصدا می‌زنند و برایم ابراز احساسات می‌کنند . من با هوشی‌آن‌ها راقبول دارم، اما نمی‌دانم ازکجا می‌فهمند اسم من «وینستون» است !

برای رفع‌سوء تفاهم‌ازاین‌توریست خنگ انگلیسی ، و برای رفع خیلی مشکلات دیگری که ماداریم ،وزارت رفاه ، می‌خواهد از اول بهمن‌ماه، نه فقط سیگارفروشان دورمگردرا، بلکه حتی آن جعبه‌دارها را هم جمع کند ، تا دیگر نه برق تهران بی‌موقع قطع شود و نه خانه‌های بساز و بفروش روی سروکله‌مردم هوار شود. آن‌دسته‌ازبازنشستگانی که منتظر اضافه شدن مستمری‌خود هستند ، باید توجه داشته باشند که جمع‌آوری سیگار فروش‌ها ، یک قدم مهمی در رامرفاه آن‌هاست. زندگی که فقط‌مادیات نیست.زندگی که فقط خانه و مسکن و آب‌ونان و فرش و اثاث و رخت‌ولباس و کاسه و کوزه و لگن و آفتابه نیست. تازه همین آفتابه بی‌قابلیت را اگر خدای نکرده بیایند بدزدند ، تا ٤۸ ساعت خیال‌آدم ناراحت‌است. پس دستگیری آفتابه‌دزدها همجزئی از برنامه رفاهیست . تازه این‌سیگار فروش‌ها ، تمامشان از دم قاچاق فروش هم هستند . همه‌شان سیگار های قاچاق خارجی را گوشه‌وکنار پنهان می‌کنند و یواشکی به‌مشتری می‌دهند . حالا کاری نداریم که این سیگارهای قاچاق ، به‌این فراوانی از کجا می‌آید و چطوری به دست آن‌هامیرسدو سرچشمه‌اش‌کجاست.

این قسمت از قضیه ، جزو برنامه رفاهی نیست ، ولی‌جلوی این‌قاچاق فروش‌های خردمیا و بی‌پشت‌وپناه و یکلا قباراهرچه‌زودتر بایدگرفت. البته درآنصورت یک فکری هم‌باید برای رفاه قاچاقچیان عمده کردکه محصولات وارداتی آن‌ها ، هرچه بهتر و بیشتر به‌فروش برود.

نمی‌دانم چرا برنامه به این‌عظمت و اهمیت ـ یعنی جمع‌آوری سیگار فروشان ـ را ازاول‌بهمن‌میخواهند به‌اجرا دربیاورند . این‌که دیگر احتیاج‌نداردکه‌قطعات‌پیش‌ساخته‌اش را از خارج بیاورند . چرا ازهمان روز اولی که این فکر به مغزشان رسید ، اجرایش نکردند که خیال مردم زودتر راحت شود ؟

از طرف دیگر ، اگر قرار استاین برنامه از اول بهمن اجرا شود ، پس چرا قبلا آن را اعلام کرده‌اند؟ معلوم است‌که‌این‌کار، خیلی‌خطرناک است ، چونکه مسلما یک عده از سیگارفروشهائی‌که‌خبردارمیشوند، از روز اول بهمن ، داوطلبانه از فروختن سیگار خودداری می‌کنند و از منزل بیرون نمی‌آیند.بنابراین، برنامه مهمی را که برای‌جمع‌آوری و دستگیری آنان تدارک دیده‌شده، خدای نکرده ممکن‌است بلااثربماند. به‌نظر من ، بهتر بودآن‌ها راغافلگیر می‌کردند .

شما هم اگر در همسایگی خود ، سیگار فروشی سراغ دارید، هرچه زودتر او را «لو» بدهید و وزارت رفاه را درجریان بگذارید تا زودتر بیایند ببرندش .

مطمئن باشید که این‌قضیه ،اسمش «رفاه» است. منیژه خانم ناز نازی، دختر فلان ثروتمند ، هوس‌اسب سواری کرده بود، او را به مربی سپردند. منیژه خانم جلو آقای‌مربی جست‌زد روی اسب و هنوز خوب تاخت‌وتاز نکرده بود که با آن‌دامن کوتاهش از روی اسب فرو افتاد و روی زمین ولو شد . ازجا بلند شد و به مربی گفت : «چالاکی را دیدی؟» . مربی که چشم‌هایش از این منظره ، گرد شده بود گفت :

ـ قبلا هم دیده‌بودم ، امانمیدانستم اسمش «چالاکی» است.

شما و قانون جدید مالک و مستأجر

بقیه از صفحه ۵

۲ـ شرایط و کیفیات اجاره از لحاظ مزایائی که در عقد اجاره برای موجر یا مستاجر منظور گردیده است.

۳ـ طول‌مدت‌اشتغال‌مستاجربه کسب‌یاپیشه یاتجارت درمورد اجاره و حسن شهرت او که در معروفیت محل مزبور موثر بوده است .

٤ـ وضع محل اجاره از نظر نوع بنا .

۵ـ مخارج متعارفی که مستاجر بمنظور آماده نمودن محل برای کسب یا پیشه یا تجارت متحمل گردیده است.

٦ـ نوع کسب یا پیشه یا تجارت مستاجر .

ماده ۱۹ـ درصورتیکه مستاجر محل کسب یا پیشه یا تجارت بموجب اجاره‌نامه حق انتقال بغیر داشته باشد میتواند منافع مورد اجاره را با سند رسمی برای همان شغل یا مشابه‌آن بدیگری‌انتقال دهد .

چنانچه در اجاره‌نامه حق انتقال بغیر سلب شده یا اجاره‌نامه‌ای دربین نبوده و مالک راضی به انتقال بغیر نباشد باید در مقابل تخلیه‌مورد اجاره حق کسب یا پیشه یا تجارت مستاجر را بپردازد والا مستاجر میتواند برای تنظیم سند انتقال به دادگاه مراجعه کند. در این صورت دادگاه حکم به تجویز انتقال منافع مورد اجاره بغیر وتنظیم سند انتقال در دفترخانه تنظیم کننده سند اجاره‌نامه سابق یا دفترخانه نزدیک ملک (اگر اجاره‌نامه رسمی دربین نباشد) صادر و رونوشت آنرا به دفترخانه مربوط ارسال و مراتب را بموجر نیز اعلام خواهد نمود. مستاجر جدید از هر حیث نسبت بتمام‌شرایط اجاره قائم‌مقام مستاجر سابق خواهد بود.

چنانچه ظرف ششماه از تاریخ ابلاغ حکم قطعی منافع مورد اجاره با سند رسمی به مستاجر جدید انتقال داده‌نشود حکم مزبور ملغی‌الاثر خواهد بود .

تبصره ۱ ـ درصورتیکه مستاجر بدون رعایت مقررات این ماده مورد اجاره را به دیگری واگذارنماید موجرحق درخواست تخلیه را بدون پرداخت حق‌کسب یاپیشه یا تجارت خواهد داشت و حکم تخلیه علیه متصرف یا مستاجر اجرا خواهد شد.

تبصره ۲ـ حق کسب یا پیشه یاتجارت به‌مستاجرهمان محل اختصاص دارد و انتقال آن به مستاجر جدید فقط با تنظیم سند رسمی معتبر خواهد بود .

فصل ششم ـ تعمیرات

ماده ۲۰ـ تعمیرات کلی و اساسی مورد اجاره که‌مربوط به‌اصل‌بنا یا تاسیسات عمده منصوبه درآن از قبیل‌دستگاه‌های حرارت مرکزی و تهویه وآسانسور باشد بعهده موجر است و تعمیرات جزئی‌و همچنین تزئین و تعمیری که مربوط به استفاده بهتر ازمورد اجاره باشد با مستاجر خواهد بود.

ماده ۲۱ـ رسیدگی به‌اختلاف بین موجر و مستاجر راجع به تعمیرات با دادگاه است، در صورتیکه‌موجرتعمیرات کلی‌مورد حکم دادگاه‌را انجام ندهدمستاجر میتواند برای‌فسخ اجاره بدادگاه مراجعه کند یا از دادگاه درخواست کند باو اجازه داده شود تعمیرات مزبور را بانظارت دائره اجرا انجام داده مخارج آنرا حداکثر تا معادل ششماه اجاره‌بها بحساب موجر بگذارد.

ماده ۲۲ـ هرگاه مستاجر مانع مالک از انجام تعمیرات ضروری شود دادگاه مستاجر رابرفع ممانعت ملزم و مهلت‌مناسبی‌برای انجام تعمیرات تعیین مینماید .در صورت ادامه ممانعت دادگاه میتواند حکم به تخلیه موقت بنا برای مدت مذکور بدهد . درهر حال مستاجر مسئول خسارتی است که در نتیجه‌ممانعت ازتعمیر بنا حاصل شده باشد.

تبصره ـ رسیدگی بدعاوی مذکور در مادتین ۲۱ و ۲۲خارج از نوبت و بدون رعایت‌تشریفات دادرسی صورت خواهد گرفت‌و حکم دادگاه قطعی است .

ماده ۲۳ ـ اقامه دعوی تخلیه از طرف موجر مانع رسیدگی بدعوی تعمیرات نیست. هرگاه دادگاه حکم به‌تخلیه مورداجاره صادر نموده باشد و حکم‌مزبور قطعی نباشد حکم به‌الزام‌به تعمیر در صورت فسخ حکم تخلیه به ترتیب مقرر در ماده ۲۱ قابل اجرا خواهد بود.

ماده ۲٤ـ درصورتیکه‌مستاجر در مورد اجاره حق استفاده از انشعاب آب یابرق یاتلفن یا گازیا تاسیسات حرارت مرکزی‌یاتهویه یا آسانسور وامثال آن داشته باشد موجر نمیتواندجزدر مورد تعمیرات ضروری آنرا قطع یا موجبات قطع آنرا فراهم نماید مگر اینکه مستاجر بهای مصرف خود را طبق شرایط اجاره نپرداخته باشد. در صورت‌تخلف دادگاه بدرخواست مستاجر فورا و بدون رعایت‌تشریفات دادرسی موضوع را مورد رسیدگی قرار داده عندالاقتضا ترتیب وصل‌آنرا خواهد داد. دستور دادگاه بلافاصله قابل اجراء است.موجر میتواند ظرف ده روز از تاریخ ابلاغ دستور دادگاه به آن اعتراض کند. اعتراض در همان دادگاه رسیدگی میشود و تصمیم دادگاه قطعی است.

تبصره ـ هرگاه علت قطع جریان برق یاآب یا تلفن وغیره بدهی موجر بسازمانهای مربوط بوده و اتصال مجدد مستلزم پرداخت بدهی مزبور باشد و همچنین در صورتیکه اتصال و بکار انداختن مجدد تاسیسات فوق مستلزم هزینه باشد مستاجر میتواند طبق نظر دادگاه وجوه مذکور را پرداخته و از اولین اجاره بها کسر نماید.

فصل هفتم ـ طرز رسیدگی

ماده ۲۵ـ رسیدگی بکلیه‌دعاوی موضوع این قانون در دادگاه بخش بعمل میاید مگر دعاوی راجع بدولت که در دادگاه شهرستان رسیدگی میشود حکم دادگاه در هر صورت حضوری محسوب وجز در مواردیکه خلاف آن مقرر شده قابل‌پژوهش است.

تبصره ـ در موردیکه میزان خواسته در تقاضای تعدیل یا تعیین اجاره‌بهای ماهیانه زائد بریکهزار ریال نباشد و همچنین در موردتخلیه اطاقهای‌استیجاری محل سکنی حکم دادگاه قطعی است.

ماده ۲٦ـ در مواردیکه حکم تخلیه صادر میشود دادگاه ضمن صدور حکم مهلتی که از دهروز کمتر ودو ماه بیشتر نباشد برای تخلیه تعیین مینماید.

حکم تخلیه مدارسی که با اجازه رسمی مقامات صلاحیتدارتاسیس شده جز در مورد عدم پرداخت اجاره بها در ایام تعطیل تابستان اجراء خواهد شد.

تبصره ۱ـ در مواردیکه حکم تخلیه باپرداخت حق کسب یا پیشه یاتجارت صادر میشود مهلتهای مذکور در این ماده از تاریخ تودیع یا پرداخت وجه مزبور شروع خواهد شد.

تبصره ۲ـ در مواردیکه حکم تخلیه بعلت عدم پرداخت اجاره بها صادر میشود تعیین مهلتهای فوق جائز نیست.

ماده ۲۷ـ درکلیه مواردیکه حکم تخلیه عین مستاجره با پرداخت حق‌کسب یا پیشه و یا تجارت صادر و قطعی میشود موجر مکلف است ظرف سه ماه از تاریخ ابلاغ حکم قطعی وجه معینه را در صندوق دادگستری تودیع یا ترتیب پرداخت آنرا با مستاجر بدهد والا حکم‌مزبور ملغی‌الاثر خواهد بود مگراینکه طرفین بمدت بیشتری توافق‌کرده باشند. در سایر موارد نیزچنانچه موجر ظرف یکسال از تاریخ‌ابلاغ حکم قطعی تقاضای صدوراجرائیه ننماید حکم صادره ملغی‌الاثر است مگر اینکه بین موجر و مستاجر برای تاخیر تخلیه توافق شده باشد.

تبصره ـ مدتهای‌مذکور درماده فوق نسبت به احکامی که درزمان اجرای قانون مالک و مستاجر مصوب ۱۳۳۹ صادر و قطعی گردیده از تاریخ اجرای این‌قانون شروع میشود.

ماده ۲۸ـ وزارت دادگستری از بین کارشناسان رسمی عده‌ای را بمنظور اجرای این قانون حداکثر برای دو سال انتخاب و بدادگاهها معرفی مینماید و مادام که تجدید انتخاب بعمل نیامده دادگاهها از کارشناسان مزبور استفاده خواهند کرد.

طرز تعیین و شرایط انتخاب و میزان حق‌الزحمه کارشناسان به موجب آئیننامه‌وزارت دادگستری است.

در نقاطیکه وزارت دادگستری کارشناس معرفی ننماید طبق مقررات عمومی مربوط به کارشناسی عمل خواهد شد.

ماده ۲۹ـ این قانون درنقاطی اجراء میشود که تاکنون قانون مالک و مستاجر مصوب خرداد ۱۳۳۹ در آن نقاط بمرحله‌اجراء گذاشته شده‌یاوزارت دادگستری با جلب نظر وزارت آبادانی و مسکن لزوم اجرای آنرا آگهی نماید در سایر نقاط روابط موجر ومستاجر براساس قوانین و مقررات عمومی خواهد بود.

ماده ۳۰ـ از تاریخ اجرای این قانون ، قانون مالک و مستاجر مصوب سال ۱۳۳۹ملغی است.

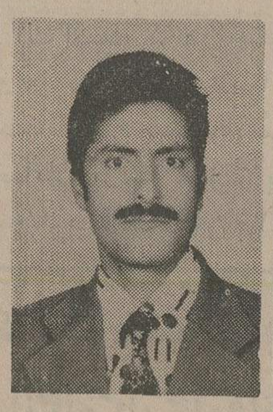

از سید ابوالقاسم میرطالبی (۲۹ ساله) اهل قم چهار ماه است خبری نیست هرکس‌اطلاعی از نامبرده دارد خواهشمند است به تلفن ۷۵٤۳۳۹ منزل تقی زاده خبر دهد .

آ ـ ۱٦۲۸۳

صنایع پتروشیمی
تالیف
ابوالحسن خاکزاد
ناشر
مؤسسه انتشارات و چاپ دانشگاه تهران
مراکزفروش :فروشگاه شماره ۱ خیابان غربی‌دانشگاه (۳۱آذر) فروشگاه شماره۲ خیابان شاهرضا ایستگاه‌لاله‌زار

یونیون‌کاربیدکورپوریشن مالك‌اختراع شماره ۷٦۷۳ مربوط به:تثبیت کردن الکلید نبیسیکلوهیتانها
میل دارد با صاحبان صنایع در ایران برای بهره برداری ازاختراع خود وارد مذاکره شود.
برای اطلاع بیشتر به دفتر حقوقی دکتر آقایان و همکاران‌خیابان سوم‌اسفند ۱٤۹ مراجعه فرمائید .

یونیون کاربید کورپوریشن مالك اختراع شماره ٦٤٦۳ مربوط به:طریقه بدست‌آوردن الکیل‌دنبی‌سکلوهیتانس
میل دارد با صاحبان صنایع در ایران برای بهره‌برداری ازاختراع خود وارد مذاکره شود.
برای اطلاع بیشتر به دفتر حقوقی دکتر آقایان و همکاران خیابان سوم اسفند ۱٤۹ مراجعه فرمائید .

اطلاعات
نشریه ایرانیان مقیم خارج از کشور
هفته‌ای سه بار در سراسر دنیا
در دسترس علاقمندان
قرار میگیرد
باتلفن ۳۱۱۰۷۱ اطلاعات هوائی را برای فرزندان خود آبونه شوید

نیازمندیها اطلاعات

آگهیهای متفرقه

امتیاز پاسپورت دانشجوئی خریداریم تلفن ۸۵۷۲۹۷

دکتر های داروساز :
شرح جلسه روز سه‌شنبه‌گذشته را درنامه ارسالی بخوانید . سه‌شنبه دیگرهم‌ساعت ۳ بعداز ظهر این جلسه تشکیل میشود. بعدازظهرها تلفن ٦۵۵٤۷۹ و ٦۵۲۳۲۹
آ ـ ٤۰٦۷٦

بنگاه بورس بازرگانی بهارتلفن ۵۲۹۸۲۵

بیک جواز سوپرمارکت‌نیازمندیم تلفن ۲۳۱٤۹٤
۱ـ۲ آ ـ ۲۳۹٦۸

دو حلقه لاستیك یخ‌شکن پژو ۵۰٤ و یك جفت زنجیر بفروش میرسد تلفن ٦۲٤۱۵۵

HEPCO
HEPCO
REQUIRES THE FOLLOWING PERSONNEL.
IN TEHRAN
A BILINGUAL SECRETARY, TYPIST WITH SOME KNOWLEDGE OF TELEX AND SHORT HAND. PLEASE CONTACT 839360-68 EXT: 01
IN ARAK PLANT
ASSISTANT PLANT ENGINEER. WITH DEGREE AND AT LEAST TWO YEARS EXPERIENCE.
INDUSTRIAL ENGINEER FOR ASSEMBLIES AND PROCESS ENGINEERING.
SHIPPING FOREMAN. WITH EXPERIENCE IN PACKING AND SHIPMENT OF HEAVY EQUIPMENT.
PLEASE CONTACT 839360-68 EXT.: 77
QUALIFIED APPLICANTS MUST HAVE GOOD COMMAND OF FARSI AND ENGLISH.

نیروی دریائی شاهنشاهی
آگهی استخدام
نیروی دریائی شاهنشاهی به تعدادی غیر نظامی‌دیپلم که آشنائی به حسابداری‌ـدفترداری و بایگانی و ماشین‌نویسی فارسی ولاتین داشته باشند جهت خدمت در تهران احتیاج‌دارد داوطلبین واجدشرایط زیر می توانند جهت کسب اطلاعات بیشتر همه روزه باستثنای روز های تعطیل و پنجشنبه ها از ساعت ۸ الی۱۵ به معاونت پرسنل (مدیریت استخدام) واقع در خیابان سپهبد زاهدی جنب مسجدالرحمن مراجعه نمائید.
شرایط عمومی استخدام
۱ـ تابعیت دولت شاهنشاهی ایران.
۲ـ متدین بیکی از ادیان (اسلام‌ـ مسیحی ـ کلیمی ـ
۳ـ داشتن برك پایان خدمت یا معافیت دائم.
٤ـ حداکثر سن برای داوطلبین ۳۰ سال تمام‌می ـ باشد.
مالف ۲۰۵٦۹

دنیای ورزش شنبه‌های

مروری بریک هنر نوپاو جهانگیر

سینما ازمرز هشتاد سالگی گذشت

محمد ابراهیمیان

هیچکاک

آنتونیونی

کوروساوا

اورسن‌ولز

هشتاد سال از عمر سینما می گذرد و دراین عمر کوتاه که حتی به قرن هم نمی کشد، سینما توانسته است در میان‌هنرهای دیگر برای خود شخصیتی کسب کند وحالا بجایی رسیده که سینما را کاملترین هنر میدانند .

این یک مسئله انکارناپذیر است چرا که هیچ‌هنر دیگری در این زمان کوتاه نتوانسته است چنین جهانگیر باشد . زبان سینما یک زبان مشترک است و این نقطه اشتراک را سینما مدیون تصویری بودن خویش است .

این هنر که در ابتدا بیشتر جنبه علمی و تکنیکی داشت تاحسی ، محصول کار خلاقه برادران لومی‌یراست . اگوست ولویی دستگاه تصویر برداری خود را در اوایل سال۱۸۹۵ بپایان بردند که سینما توگراف نام گرفت . دستگاه کوچک اگوست ولویی با مکانیسمی دقیق که طبق طرح‌آنها توسط یک مهندس تراشکار بنام ژول‌کار پانتیه ، ساخته شده بود نوار فیلم را بایک حرکت متناوب از مقابل ذره‌بین میگذرانید و این نوار نقش میگرفت . فیلمی که آنهامورد استفاده قرار دادند. ۲۵ میلیمتر عرض داشت . آنها ابتدا فیلمهای خود را در سالنهای زیرزمینی نشان میدادند اماهمینکه پای‌تجارت ودرآمد بمیان آمد و گروهی باصطلاح با آنها به رقابت برخاستندلومی‌یر نمایش های زیرزمینی خود را تعطیل‌کردند. اما نمونه‌های کارگروه فیلمبرداری‌شان که برای ضبط تصاویری از سراسر کره خاکی به اینسو و آنسو فرستادند هنوز از با ارزش‌ترین اسنادیست که در آرشیوهای سینمایی حفظ می شوند .

بعد از لومی‌یرها و گذشت سالیانی چند دیوید گریفیت – چاپلین – آیزنشتاین و پودوفکین دامنه این هنر را با نبوغ خویش گسترده‌تر کردند . آنها هریک دربی زبانی خاص و مکتبی برای سینما بودند و دراین میان هرکدام به پیروزیهایی دست یافتند که آثارشان از افتخارات سینما محسوب‌میشود. هنر سینما بسرعت در سرزمین های‌گوناگون پراکنده شد و استقبال تماشاگران باعث شد که جنبه های تجارتی نیز در آثار فیلمسازان رشد کند و طولی نکشید که سینما بعنوان یک حرفه تجارتی درآمد ولی زمینه کاسبکارانه سینما مانع ازآن نشد که متفکران دراین زمینه نتوانند نبوغ خود را نمایان سازند . هرچه سینما پیش‌میرفت سینماگران تازه نفسی ظهور میکردند که آثارشان بر تکامل روزافزون‌هنر سینماصحه میگذاشت . سینماگران دوران صامت نبوغ خویش را بمنصه ظهور رسانیده بودند و وحالا چشم‌ها منتظر کسانی بود که بعداز صامت به تجربه های تازه‌ای دست‌میزدند . ایجاد مکتب های تازه سینمایی درممالک مختلف سخن از بیکرانگی این هنر نوخاسته می‌کند .

سینمای بعداز دوران صامت ، بافیلمهایی نظیر همشهری کین‌اورسن‌ولز و تعصب گریفیث و آثار مشابه دیگر شخصیت‌تازه‌ای یافت از این تاریخ ببعد بود که داستانهای عظیم بصورت فیلمهای عظیم‌تر برپرده سینما نقش بست و از این میان سهم سیسیل – ب دومیل درخلق آثار بزرگ سینمایی چشمگیر است .

اروپا مرکز سینما

فیلمسازان هرروز در پی راه‌تازه‌ای‌برای جلب توجه تماشاگران به سالن سینماها بودند اما زمانی رسید که دیگر مشتری گیشه فقط مدنظر فیلمسازان نبود ، آنها شعر درون خود را می سرودند وزمانیکه غوغای جنگ بپایان رسیدوفاشیم وموسولینی در سراشیبی سقوط افتادند ، ایتالیائیها مکتب تازه‌ای را برای بیان‌احساسات خویش پایه‌ریزی کردند .

نئورئالیسم مکتبی بود کەفیلمسازان‌بزرگ دنیا را در خود پرورش داد و بسیاری از فیلمسازان کشور های دیگر را نیز تحت تاثیر قرارداد . از این‌پس نفوذ مکتب نئورئالیسم وتاثیرنئورئالیست‌ها باعث شدتادر انگلیس ، فرانسه ، سوئد ، اروپای شرقی و آمریکاوهمچنین آفریقا نهضت های تازه سینمایی بوجود بیایند و شرق نیز بامعرفی میزوگوشی- کوراساوا – ساتیاجیت‌ری‌ازاین قافله عقب نماند . اما باوجود این سەتن که از شرق خاسته‌اند قاره آسیابخصوص‌آسیای شرقی فقیرترین کشورها از لحاظ تکنیک و کیفیت سینمایی است . آنها که برترند و هرروز پیروزمندانه‌تر بجلو گام برمیدارند اروپائیها هستند ودر اروپا سهم بیشترایتالیا انکار ناپذیر است .

حضورروسەلینی ، فلینی ، آنتونیونی ، ویسکونتی و دیگران‌درایتالیا وجود آدمهایی مثل بونوئل ، گودار ، تروفودراروپای میانه و میکلوش‌یانچوو‌فیلمسازان دیگر بلوک شرق حکایت از وجود مرکز سینما در اروپا دارد اما باهمه اینها سینمای راستین و باهدف هنوز نتوانسته است آنچنانکه از چنگال سینمای تجارتی رهایی یابد و مشتریان بیشتری را برای خود تدارک ببیند . اما در میان‌همان‌قشرهای‌بخصوص کەتماشاگران آثار خوب سینمایی هستند این امید پدید آمده است که دیگر دوران هنرپیشه سالاری سپری شده است و هنرپیشگان سلاطین بی زوال فیلمها نیستند ، حالا کارگردان مطرح است و گروه خاص خواهان این هستند که فیلمی ازبونوئل ، تروفو ، هیچکاک ، فلینی، گوداربببینند ، برایشان مهم نیست که چه کسی بازی کرده‌است .

فیلمسازان امروز دربی کشف قواعد تازەبرای سینما هستند هرکس در پی یافتن بیانی است که فلسفه وجودی خویش و آرمانهایش را باشرایط زمان هماهنگ و ماندن درتصاویر تاریخی را برای خودممکن سازد.

فعالیت‌های هنری

گالری سیحون

نمایشگاه نقاشیهای علیرضا اسپهبد .
دیدار : صبح و بعد ازظهر
نشانی : خیابان وزراء ، خیابان چهارم، تلفن ۶۲۱۳۰۵

تالار ۲۵ شهریور

نمایشنامه ابراهیم توپچی‌و آقا بیک ، نوشته منوچهررادین. کارگردان : رکن‌الدین‌خسروی بازیگران : جعفر والی –اکبر زنجانپور – عنایت بخشی – سرور رجائی و چند تن دیگر شروع ساعت ۷٫۳۰ بعد از ظهر هر روز .
آدرس :خیابان‌جنوبی پارک شهر تلفن ۵۲۵۴۴۴ .

تالار مولوی

نمایشنامه جزیره بزها نویسنده هوگوبتی .
کارگردان ومترجم پری‌صابری بازیگران فیروزه اصولی – فرخ اصولی–ژالاک –داریوش ایران نژاد .
ساعت اجرا ۸ بعد از ظهر .
خیابان شاهرضا خیابان ۲۱ آذر شماره ۵

نگارخانه سولیوان

نمایشگاه طرح معماری یک پایگاه هنری از تقی‌سیاحتگر دایر است .
ساعات بازدید ۵ تا ۸ بعد از ظهر .
نشانی خیابان‌فخررازی‌شماره ۱۳۶ .

تئاتر کوچک تهران

دو نمایشنامه « ماشین‌نویسها وببر » به کارگردانی پرویز صیاد درتئاتر کوچک تهران بروی صحنه است .
ساعت اجرای نمایش ۸ بعدازظهر .
نشانی خیابان پهلوی پشت بازارچه صفویه تلفن ۲۹۵۸۶۰ .

تهران گالری

نمایشگاه طراحی و نقاشی سیاوش کسرائی در تهران‌گالری ادامه دارد .
– بازدید ۵ تا۸ بعدازظهر .
– نشانی عباس‌آباد– خیابان قصر تلفن ۸۴۴۰۵۵

خانه آفتاب

نمایشگاه آثار خوشنویسی « صادقین » هنرمند پاکستانی
– بازدید ۹تا۱۳ – ۱۶ تا ۲۰
– نشانی روزولت ، مقابل دانشسرایعالی .

گالری لیتو

از دوشنبه ۸ دیماه‌آثارحکاکی ناهید حقیقت درگالری لیتو به نمایش در میاید .
بازدید از ۵تا۸٫۵ بعدازظهر .
نشانی : خیابان آبان‌شماره۳ تلفن ۸۲۲۴۳۸

درانجمن ایرانوامریکا

نمایشگاه آثار ایدین آغداشلو درگالری پوپ و نمایشگاه‌نقاشیهای فرامرزپیل‌آرام درگالری علاء ادامه دارد .

انستیتو گوته

نمایشگاهی از کاریکاتورهای کامبیز درمبخش در انستیتو گوته
ساعات بازدید ۴ تا ۸ بعد از ظهر .
نشانی خیابان وزراء خیابان هشتم .

هنری میلر نویسنده و نقاش آمریکائی:

تمام‌هنرمندان‌در مدرسه کشته‌میشوند

کار نقاشی‌ام بیشتر به این بستگی دارد که چقدر وقت داشته باشم . آب رنگهایم را بیشتر وقت‌ها یکساعت قبل از شام می‌کشم . یعنی موقعی که نورها رنگ باخته‌اند . گاهی چراغ برق را خاموش‌می‌کنم. به ساعتم نگاه می‌کنم : ۲۰دقیقه یا ۱۰ دقیقه یا نیم ساعت وقت دارم .این ،زمان است که چگونگی نقاشی‌ام را تعیین می‌کند .

معمولا عجله دارم و سعی می‌کنم ساده و روشن نقاشی کنم . تا حالا در مدت ده‌دوازده دقیقه ،چند تانقاشی خیلی خوب از آب درآورده‌ام . واقعا عجیب‌است‌چون‌خودم‌فکرمیکنم– اغلب – این نقاشی‌ها از بقیه کارهایم بهتر می‌شوند همیشه هم – موقعی که خسته و مانده هستم وفکرمیکنم‌نمیتوانم چیزدیگری بکشم بیشتروقت‌ها، رنگها را بطور اتفاقی وتصادفی بکار میبرم، میان رنگ هائی‌که بکار می‌برم هماهنگی ویژه‌ای وجود دارد . اما – در واقع قبل از نقاشی در مورد این هماهنگی فکر نمی‌کنم هیچوقت نمی‌دانم چطور رنگی را درکنار رنگ دیگر بکار ببرم . حال ، شاید این از خوش شانسی‌ام بوده – یا از بدشانسی‌ام که با چند هنرمند نشست وبرخاست کرده‌ام که چیز هائی درباره رنگ می‌دانسته‌اند آنها دیوانه موضوع بودند اما من‌نمی‌توانم کاملا از آن‌ها پیروی کنم .

بچه های نقاش

نقاش هائی که رنگ را با زبردستی بکار می‌برند،بچه‌اند. بچه‌ها موقع نقاشی کردن بی‌خیال و خود بخود نقاشی می‌کنند هرچه راکه‌حس‌می‌کنند می‌کشند . به عبارتی کارشان خلاف تمام قوانین و قواعد نقاشی است . اما کارشان را می‌کنند و موفق هم می‌شوند. آدم هرچه بزرگتر و مسن‌تر می‌شود ، بیشتر به توانائی بچه‌ها پی می‌برد . مهم استاد شدن است و در سن پیری ، بدست آوردن آن شجاعتی که به آدم جرات بدهدکاری را که کودکان به هنگام نادانی می‌کنند ، انجام دهد .

رنگ در رنگ

همیشه ، کشیدن رنگ سبز روی سبز ، آبی‌روی‌آبی کاری است موثر .

مدرسه قاتل هنرمند

اگر به مدرسه‌ای هنری‌می‌رفتید همه این‌ها را در مورد رنگ به شما می گفتند و از قبل می‌دانستید کەچەکاری رامیتوانید بکنید وچه کاری را نمی‌توانید. بعد مجبور می‌شدیدتمام چیزهائی را که شنیده‌اید و آموخته‌اید فراموش‌کنید. آدم‌اگرپیش‌خودش بتواند چیز یاد بگیرد، خیلی‌بهتر است تابه‌مدرسه برود برای‌همین است که من بطور کلی بامدرسه رفتن مخالفم.

زمانی که در «بیکسور»بودم، نمی‌خواستم بچه‌هایم را به‌مدرسه بفرستم، اما دولت مانع شد . به عقیده من مدرسه‌ها مخرب‌اند. آنها شوق و ذوق آموختن را در کودک می‌کشند.

تمام هنرمندان در مدرسه‌کشته می‌شوند. به‌محض اینکه بچه‌از کودکستان‌بیرون‌می‌آید،شستشوی مغزی‌اش شروع می‌شود. فکر می‌کنم بهتر است آدم، چیزهای مورد نیاز خود را، خودش کشف کند.

چرا برای آموختن وقت تلف می‌کنند؟بیشترآنهائی که‌میخواهند هنرمند بشوند، نمی‌شوند و به طریقی منحرف می‌شوند. پس چرا نباید راه دشوار را پیش گرفت؟راه خودآموزی رامیگویم. رفتن به‌مدرسه این توهم را ایجاد می‌کند که این دانش است که هنرمند را می‌سازد مثل اینکه انگلیسی نوشتن را کامل یاد بگیریم، که البته رابطه چندانی باهنر نوشتن ندارد.

من چکاره هستم؟

یک منتقد؟ نه بخصوص منتقد کارهای خودم نیستم وقتی به‌کار خودم نگاه می‌کنم نمی‌دانم آنرا بەچه ربط بدهم چیزی که برایم مهم است لذت بدست گرفتن قلم موست و دیدن آنچه که اتفاق می‌افتد.

این اصطلاح آنچه که اتفاق می‌افتد، چیز دیگریست. چیزی ورای عرضه کردن و انجام‌دادن – می‌گذارم همه چیز اتفاق بیفتد. اگر قرار است در باره کار من قضاوتی صورت گیرد یا انتقاد و قدردانی شود،بایستی ازسوی بیننده باشد نه از طرف خودم – خود نقاش – نقاش همان لحظه که نقاشی‌اش را کشیده کار و وظیفه‌اش هم تمام می‌شود.

نقاشی های من

طبیعی است که نسبت به‌برخی نقاشی‌هایم بیشتر از کارهای دیگر توجهم جلب می‌شود. متاسفانه بعضی‌هاشان رابه این و آن بخشیده‌ام بعضی‌ها را فقط به خاطر لذتی که از تماشایشان‌به‌من دست می‌دهد ، نگهداشته‌ام ممکن است بگویند که بعضی نقاشی‌ها را بیشتر می‌توان درک کرد تا بعضی دیگر را تماشاگر میخواهد در هر چیزی، معنائی پیدا کند می‌خواهد چیزی را که در جست وجوی آن است، ببیند. به این قانع نیست کەیک‌نقاشی راآنطور که هست در نظر بگیرد، سعی نکند که اسمی برآن بگذارد ، تعریفی برایش پیدا کند و به تجزیه وتحلیلش بپردازد.

مردم می‌گویند در بسیاری از نقاشی‌های من ، چهره‌ها – کم وبیش شبیه چهره خودم‌هستند. درست است. چون من بلد نیستم چهره‌ای را بەشکلهای مختلف بکشم. بعضی وقت‌ها به این فکر می‌افتم که چهره‌ای را نقاشی‌کنم که حالتی را بیان کند ، اما نمی‌دانم چطور این کار را انجام دهم یادم می‌آید – یکبار – در [illegible] شهری را نشان بدهم که درجو خود غوطەور است اما فکر نمی‌کنم موفق شده باشم . این نمونه افکاری استکەمرا مشغول می‌کند. همیشه مشکلم بر سرتکنیک است. چطور – فرضا حالت شناور بودن ویا – مثلا رنگ‌آب را باید نشانداد. هیچوقت بنظرم نرسیده‌که بتوانم‌چیزی رادومرتبه بکشم. اگر تکنیک می‌دانستم، کار های‌خیلی‌بیشتری میتوانستم‌انجام بدهم.

یادگیری در پیری

می‌دانید « هوکوسائی» در سن ۶۵ سالگی چه حرف جالبی زده؟ حرفش را من در ابتدای یکی از کتابهایم آورده‌ام . او گفته که درست در سن ۶۵سالگی شروع به آموختن کرده حال‌آنکه از جوانی نقاشی می‌کرده است. در ۶۵ سالگی نکته‌ای از آن همه نکات را می‌آموخته است. در ۷۵ سالگی نکته‌ای ازآن همه نکات را می‌آموخته است. در ۷۵ سالگی– شاید – می‌توانسته اندکی بهتر نقاشی کند و بهنگام ۱۰۰ سالگی، بنظر خودش می‌توانسته خیلی چیزها را بکشد. در ۱۰۰سالگی؟ چه اشکالی دارد ؟ در حدود ۱۰۰ سال‌هم عمر کرد.

در شماره آینده تمام میشود

شعرهای نرسس بالایان

سلام ، سال نو !

بالایان شاعر ارمنی زبان ، متولد تبریز است در سال ۱۳۱۰ زاده شده از ۲۰ سالگی به نوشتن رو آورده است . شعری از این شاعر را بمناسبت‌آغاز سال مسیحی در شماره های پیش چاپ کردیم و اینکسه‌شعر اورا دراین صفحه می‌آوریم .

ترانه سلام

سلام ...
این کلمه را من هزاران بار
میگویم و باز میگیرم
هرگز ازیادنمی‌برم
صمیمانه سلام کردن
و درود گفتن را ...
سلام پیوند محبت است .
و زنجیر قلبهای عاشقان .
سرآغاز دوستی است
و پایان دشمنی ...
سلام قلبها را از کینه می‌زداید
و روح منجمد را آب میکند
و نهاد ما را پاک ...
از قدیم گفته‌اند
سلام از آن خدا است .
پس سلام برتو ای ماه . ای ستارگان
و ای آفتاب .
درود برتو ای‌گل ،ای‌درخت ،ای علف
و ای برگ .
ای‌طبیعت زیبا .
ای آسمان آبی .
جویباران دوران .
چشمه ساران روان
درود برهمه شما باد ...
و درود برتو . ای لاله پنهانی دشت‌ها
و به تو ای بید مجنون سبز و گریان
سلام به شما
درود برشما
درود برهمه ...

ترجمه دکتر هراند قوکاسیان

یک سرنوشت

میگویند هرکسی را
سرنوشتی است .
من این گفته را باور نتوانم کرد
من در برابر این اعتقاد نافرمان میشوم
و راهی تازه میپویم ،
تا مگر برای همیشه از فضا های تنگ
رهائی یابم
و درخمیر ،مایه بشریت درآمیزم
همه را دوست داشتن ،
محبوب همه شدن
و با همه یک شکل . یکجا ..
و ساختن سرنوشتی واحد ...

ترجمه : دکتر هراند قوکاسیان

بیرون ازپنجره ...

بیرون از پنجره
زندگی‌در جوش و خروش است ...
بیرون از پنجره ، در پیادەروها
انسان تلاش میکند
دست بگریبان محنتهای روزمره :
پریشان چون گمراهان .
درزیربارسنگین زندگی
انسان حالی نزار دارد .
بهرطلوعی دوباره ،
امیدوار به یک زندگی نو ...
بیرون ازپنجره
زندگی سرد و خاموش گشته .
بسایه تبدیل شده .
آدمک برفی شده
ولی بازهم ، بازهم
انسان استقامت میکند .
به امید زندگی ، به امید هستی ...
بیرون از پنجره
انسان زندگی میکند .
انسان لبخند میزند .

ترجمه : گارنیک آمیریان

شب آزادی

(۳۲)

نوشته : لاپیر و کالینز
ترجمه : دکتر منصور مصلحی

خوانده‌اید . درقسمت های گذشته شب آزادی ،چگونگی سلطه استعماری انگلستان و شبه قاره هند شرح شد ودردنباله مطلب آغاز نهضت‌هائی [illegible] هری [illegible] چون گاندی و شخصیت های هندی [illegible] هند [illegible] میشود.

۱۲۹

برای رادکلیف تقسیم پنجاب آسانتر بود و فقط‌در مورد سرنوشت کلکته مدتی دچار تردید شد. بنظر او ادعای جناح برای بدست آوردن این شهر منطقی بود. چون باعث میشد که کنف مزارع شمال شرقی راحت به‌کارخانه‌ها برسد تغییر شکل یابد و از طریق بندر کراچی به بازار فرستاده‌شود ولی سرآخر اکثریت قاطع هندوهای ساکن شهر بنظرش‌مهمتر از ملاحظات اقتصادی آمد.

تقسیم پنجاب مشکلتر بود چون جمعیت تقریبا مساوی هندو ومسلمان لاهور باشدتی مساوی خواهان کسب مالکیت شهر بودند بنظر سیخ‌ها تردیدی نبود که میبایستی آمریستار و معبد والایش به‌هند داده شود در حالیکه منطقه آنها در حصاری از مجتمع‌های مسلمان‌نشین قرار گرفته بود در واقع سراسر پنجاب‌موزائیکی‌از منطقه‌های‌هندو نشین، مسلمان‌نشین و شیخ نشین بود که غالبا در هم فرو رفته بودند . در نتیجه اگر رادکلیف ملاحظات عقیدتی‌را مورد نظر قرار میداد ایالت به تکه های جدا از همی تقسیم میشد که ارتباط میانشان تقریبا غیر ممکن بود و اگر ملاحظات جغرافیایی را ملحوظ میداشت حوادث دردناکی بوجود میاورد.

★★★

درپنجاب فاجعه شروع شده بود وجاده‌ها وراه‌های آهن این منظم‌ترین ایالت هند دیگر مطمئن نبودند دسته‌های مسلح سیخ‌ها در گوشه وکنار کمین میکردند وبه‌منطقه‌های مسلمان‌نشین هجوم میبردند. در برابر مسلمانان دسته دسته

۱۳۰

هندوها وسیخها را میکشتند و بوسیله نامەو کارت پستال محل جسد آنها را به خویشاوندانشان نشان میدادند و در نتیجه اینان شعار میدادند که : «اینست سرنوشت خواهران وبرادران ما، قبل از اینکه آدمکشان سربرسند بگریزید!».

لاهور در خون و آتش غرق شده بود پلیس‌های بومی وظیفه‌شان را انجام نمیدادند و بار سنگین حفظ آرامش – که عملا غیر ممکن بود – به‌پلیسهای معدود انگلیسی سپرده شده بود. آنها نومیدانه انتظار باران سیل‌آسای فصلی را میکشیدند که میتوانست آتش را و جوش‌وخروش دیوانەوار مردم را فرونشاند، اما باران نمی‌بارید و بهمین جهت رال‌دین رئیس پلیس شهر به‌حربه بی‌سابقه‌ای متوسل شد دسته‌ارکستر نظامی را بمیدان اصلی شهر فرستاد تا اپرت ژیلبرت و سولیوان را بنوازد باین امید که موسیقی مردم‌را ازآدمکشی منصرف گرداند.

●●●

برای مونتباتن این مسئله اهمیت داشت که بعد ازخروج انگلستان آرامش درپنجاب وبنگال حفظ شود بهمین دلیل یک نیروی پلیس ۵۵ هزار نفری برای حفظ آرامش درپنجاب ایجاد کرد ولی حفظ آرامش در کلکته بوسیله یک نیروی پلیس بواقع غیر ممکن بود.

نایب‌السلطنه بەتنها راه ممکن اندیشید گاندی میبایستی از نفوذ خود برای آرام نگاهداشتن این شهر پرجمعیت استفاده کند ولی مهاتما که میخواست ضامن حفظ جان و آرامش هندوهای نوآخالی باشد برای رفتن به کلکته دو شرط قائل شد .

۱۳۱

– سعید سهروردی از رهبران مسلمانان میبایستی‌حفظ جان مردم هندوی‌نوآخالی را تضمین کند(این‌تضمین‌بەگاندی داده‌شد) .

– سهروردی میبایستی شب وروز بدون اسلحه و بدون نگهبان در کنار گاندی باشد (سهروردی این شرط را هم‌پذیرفت).

– عالیجناب توطئه‌گران آماده اقدام شده‌اند .

کسی که این مطلب را در باند فرودگاه کراچی به مونتباتن میگفت، رئیس انگلیسی دفتر تحقیقات‌جنائی‌بود. او افزود : «تروریستها میخواهند فردا – ۱۴ اوت ۱۹۴۷ – یک یا چند بمب به‌سوی اتومبیل حامل‌محمدعلی جناح پرتاب کنند . و ماموران هنوز نتوانسته‌اند حتی یکی از هندوهای افراطی توطئه‌گر را بازداشت کنند .» قرار بود مونتباتن درین اتومبیل همراه جناح باشد :

– جناح اصرار دارد که برای مراسم فردا یک اتومبیل روباز دراختیارش بگذاریم و این اتومبیل‌خیلی آهسته حرکت کند. درحالیکه وسایل ما برای محافظت از او کافی نیست .

بنظر کارمند انگلیسی برای جلوگیری از فاجعه فقط یک راه وجود داشت: منصرف کردن گاندی از نشستن در اتومبیل روباز .

درین صبح ۱۴ اوت، چند ساعت بعدازآنکه در سه هزار کیلومتری کراچی هندوهای خشمگین گاندی را به شدت مورد اهانت قرار دادند. در پایتخت پاکستان رقیب گاندی آماده میشد که طعم پیروزی را بچشد.

۱۳۲

جناح توانسته بود علیرغم مخالفت‌های شبه قاره‌هند را تجزیه کند و دومین و پنجمین کشور پرجمعیت جهان را از آن بسازد .

هنگام پایان گرفتن سه قرن ونیم سلطه انگلستان برشبه قاره مونتباتن که درکنار جناح نشسته بود ، ازجای برخاست وگفت :

– تولد پاکستان واقعه بزرگی است. حرکت تاریخ گاه از حرکت یک کوه یخ کندترست وگاه سرعتی فزونتر ازیک سیلاب پیدا میکند. امروز درین گوشه جهان ، کوششهای مشترک ما یخ ها را ذوب کرده‌اند وسدها را ازمیان برداشته‌اند ومارا به قلب جریان رسانیده‌اند. دیگر وقت واپس نگریستن نیست. تنها وقت آن است که بجلو نگاه کنیم .

بعد به مردی نگریست که بخاطر ایجاد پاکستان آنقدر مبارزه کرده بود وحاضر نشده بود، باوجود خطر سوء قصد ، درین روز اعلام استقلال از نشستن دراتومبیل روباز ورفتن به میان مردم چشم بپوشد.

سیری که جناح و مونتباتن در اتومبیل روباز پیمودند. چهار کیلومتر طول داشت وبعدها مونتباتن اقرار کرد که نیم ساعت وقتی که صرف پیمودن این فاصله شد بنظرش ۲۴ساعت آمده بود. اما هیچ حادثه‌ای رخ نداد وهنگامیکه نرده های کاخ جناح دربرابرچشمان نایب‌السلطنه سابق قرار گرفت، او حالت دریانوردی را داشت که بعد از یک سفر سخت و طولانی فانوس راهنمای بندر را دیده است. جناح گفت :

– خدای را شکر، شما را سالم رسانیدم !

سخنان والاحضرت شاهدخت اشرف پهلوی در دوازدهمین سمینار منطقه‌یی سازمان زنان

وقتی زنها اسیر باشند، مردها هم اسیرند

پیکار ما پیکاری تاریخی است و باید در پهنه تاریخ داوری شود

درجهانی که عدالت حکمفرما نباشد، نهضت زن نیز محکوم به شکست است

تبعیض علیه زن در تمام سطوح، ریشه‌های اقتصادی دارد

دیروز دوازدهمین سمینار منطقه‌یی سازمان زنان ایران در سال جهانی زن با بیانات والاحضرت شاهدخت اشرف پهلوی گشایش یافت.

والاحضرت در سخنان خود اشاره به پایان سال جهانی زن فرمودند:

کنفرانس مکزیکو نیز هم اکنون رویدادی از گذشته ها بنظر می‌آید، شوروالتهاب میلیون‌ها زن درسراسرجهان بتدریج کاهش یافته‌وواقعیت های زندگی باردیگر خودرا می نمایانند.

در سالی که گذشت چه کرده‌ایم؟
در برنامه های خودتاچه حدموفق بوده‌ایم؟
چگونه برنامه کارجهانی کنفرانس مکزیکو اجرامی‌شود؟
آیا مبانی استواری برای تحقق هدف هایمان درسال‌های آینده پی‌ریزی کرده‌ایم؟

آیا دولت هاوملت هامنابع انسانی ومالی لازم رابرای پیروزی پیکار ما بسیج کرده‌اند؟

وبالاخره واقعا در راه رسیدن به برابری، توسعه وصلح گام برمیداریم؟

شاید هنوز زود باشد که نتیجه های سال بین‌المللی‌زن وکنفرانس مکزیکورا ارزشیابی کنیم وشاید هنوز بسیاری از فعالیت هایی که انجام‌گرفته‌اند نتیجه های خود را به دست نداده باشند. یک سال زمانی کوتاه استوارزش هاوسنت های حاکم برجوامع بشری‌از هزاران سال قدمت وثبات برخوردارند. پیکار ماپیکاری تاریخی است وباید درپهنه تاریخ داوری شود.

بااین همه باید از کار خود ارزشیابی کنیم، به درستی وراستی موفقیت هاوناکامی های خود را بازشناسیم و با شهامت وصداقت مشکلات ومسایل اصلی را اعلام‌داریم.

گام مهمی در پیشرفت

من براین‌اعتقادم که فعالیت های سال بین‌المللی زن، و بخصوص کنفرانس مکزیکو، گام مهمی درپیشبرد نهضت آزادی زن بوده‌است.

برای‌نخستین بار صدای‌زنان سراسر جهان، باسنت ها و فرهنگ های‌متفاوت، بانژادها ونظام های اقتصادی وسیاسی مختلف، بگونه‌یی رسا و نافذ بگوش رسیدوتوجه جهانیان رابه وضع وموقع آنان جلب کرد.

والاحضرت بااشاره به کنفرانس مکزیکو اضافه‌کردند: چه درکنفرانس‌مکزیکو وچه در کنفرانس هاوسمینار های دیگر سال جهانی زن، شناخت واقعیات فرهنگی، اجتماعی و اقتصادی، وضع‌و موقع‌آنان رابرای خواهرانشان درکشور های‌دیگر میسرداشت‌و به تدوین برنامه کار جهانی‌کمک کرد.

زنان کشورهای صنعتی و رهبران آرمان گرای نهضت آزادی زن دریافتند که آزاد سازی و آگاه سازی زنان، آفریقا آسیا و آمریکای لاتین، نمیتواند و نباید بگونه‌یی مشابه و در مراحل زمانی واحد، بازنان آمریکایی واروپایی صورت گیرد. اگر چه هدف های‌غایی‌و نهایی مشابه‌اند ومفهوم آزاد سازی وآگاه سازی سرانجام به پیروزی نهضت‌بین‌المللی‌آزادی زن می انجامند وبرابری رادر تمام جوامع بشری تحقق می بخشند، ولی‌واقعیات وفرهنگ های متفاوت امروز ما، خط مشی ومرحله های متفاوتی‌را درجوامع مختلف ضروری‌می دارند.

این واقعیت راباید بپذیریم که زنان کشورهای درحال‌رشد بازنان کشورهای صنعتی‌فرق می‌کنند، آنهادرشرایط‌اقتصادی واجتماعی گوناگون‌زیسته‌اند، آنها برای خودنقش وموقعیت اجتماعی واقتصادی متفاوت قائلند واز مرد واز خویشتن تصویری‌مختلف درذهن دارند. رهبران زنان دربرخی ازکشور های درحال‌رشد، که درشرایطی مشابه زنان‌کشورهای صنعتی زندگی کرده وآموزش‌دیده‌اند بخصوص باید به این واقعیت آگاهی داشته‌باشندو دررهبری نهضت دچارشتاب‌و آرمان‌گرایی شوند. ما تنها زمانی موفق خواهیم بودکه باواقع‌بینی در میان توده های‌زنان گام‌برداریم وازعمیق شدن ووسیع شدن فاصله میان‌خود احترازجوئیم.

تحقق تساوی حقوق

ره‌آوردهای سال بین‌المللی زن بسیارند وباید درحدخود مثبت وثمربخش اعلام گردند. زمینه های مختلف اقدامات هم جامع بوده‌اند وهم درارتباط بامسایل و مشکلات‌تنظیم گردیده‌اند. برنامه جهانی‌کار را باید سندومشوری باارزش برای‌فعالیت های‌خود درآینده به‌کارگیریم.

اما باید این واقعیت رانیز بپذیریم که شوق وتحرک ماه های قبل ازکنفرانس مکزیکو و بعداز آن جای خود را بتدریج به‌سکون، آرامش وبی تفاوتی داده‌اند.

مطبوعات‌و وسایل ارتباط جمعی که دراین ماه ها مرتبا ازکنفرانس مکزیکو و نهضت آزادی زن سخن بمیان می آوردند وکتاب ها، مقاله هاو جزوه های زیادی که درارتباط بامسایل زنان منتشر می‌شوند، کمتر وکمتر ازنهضت سخن گفتند وبسیاری‌ازآنها اکنون کاملا خاموش مانده‌اند.

دولت هایی که رسما تعهد کرده بودند امکانات انسانی ومالی‌لازم رابرای تحقق‌تساوی حقوق و مسئولیت های زن‌و مرد درکشور های خودبسیج کنند، دربسیاری موارد از اقدامات درخوراعتنا وموثری کوتاهی کردند.

دراجتماع مکزیکومامخصوصا از دولت هاخواسته بودیم‌که تعدادبیشتری از زنان را در هیات های نمایندگی خود در دواجلاس مجمع‌عمومی‌شرکت دهند. حتی دراین‌موردنیزکاری اساسی انجام نپذیرفته است.

آیاواقعا برخی از دولت‌ها هنوز به‌ضرورت تساوی‌حقوق زن ومرد وبه‌کارگرفتن نیروی انسانی زنان درفراشد رشد اقتصادی‌و پیشرفت اجتماعی معتقدنیستند، وفقط‌در حرف‌و اعلامیه های صوری‌خود ازآن یادمی کنند؟ آیا هنوز کشور های صنعتی ضرورت کمک به کشور های درحال رشد رادر نیافته‌اند؟

در پایان سال‌جهانی زن زمان آن فرا رسیده است که برخی از مسایل اساسی را، بدون کم و کاست، مطرح سازیم. نیات والا، آرزوهای بزرگ، فداکاری و خواست رهبران نهضت آزادی زن، به تنهایی نمیتوانند پیروزی نهضت را پدید آورند.

پیروزی نهضت‌آزادی زن‌نیز ارتباط مستقیم‌باپیروزی‌نهضت آزادی و برابری در اجتماع بین‌المللی و ملی دارد.

در جهانی‌که عدالت حکمفرما نباشد، در جهانی که برخی از مردم در قرن بیستم، برخی در قرن نوزدهم و برخی حتی در قرن های پایین‌تر زندگی میکنند، نهضت آزادی زن نیز، همانند هر نهضت‌آزادی دیگر، محکوم‌به شکست‌است. در سطح ملی نیز اگر چند گونگی وجود داشته باشد، اگر عدالت‌اجتماعی واقتصادی حاکم نباشد، اگر مردم در نوسازی ملی مشارکت نکنندو از رفاه و اسایش برخوردار نشوند، نهضت آزادی زن قوام نخواهد گرفت.

ماقبل از هرچیز به یک نظام نوین اقتصادی و اجتماعی در جهان نیاز داریم. استقراراین نظام در شرایط کنونی امکان پذیر است و تنها راه حل مشکلات ومسایل موجودبشمار میرود.

خواست های مشروع

امروز موازنه سنتی نیروها و مرکز های قدرت در جهان دستخوش تغییر شده‌اند. آگاهی و بیداری کشور های جهان سوم و پیکار آنان برای بازپس گرفتن حقوق خود، کشور های صنعتی را متوجه ساخته که زمان اعمال زور و اتخاذ تصمیم های یک طرفه خاتمه پذیرفته است و ملت های جهان سوم با توانائی از منافع خود دفاع میکنند.

کشور های‌صنعتی دریافته‌اند که نظام مصرف و اسراف‌دیگر نمی تواند پابرجا بماند و سرنوشت ملت ها از هرزمان، بیکدیگر بیشتر وابسته و پیوسته است.

بیانات برخی‌از رهبران‌کشور های صنعتی در نفی خواسته های مشروع کشور های در حال رشد و مقاومت دربرابر پذیرش‌واقعیات جدید، نخواهند توانست فراشدتاریخی زمان‌ما را متوقف سازند.

استقرار نظام‌عادلانه‌اقتصادی و اجتماعی بین‌المللی را باید هدف اصلی پیکار تمام ملت‌ها و نهضت‌های آزادی دانست‌و برای پیروزی آن کوشید.

تبعیض علیه زن در تمام سطوح، در خانه و خانواده درآموزشگاه‌ودر کارواشتغال ریشه های اقتصادی دارد و جز با دگرگونی‌نظام اقتصادی ناعادلانه موجوددر سطح‌بین‌المللی و ملی، بر طرف نمی شود. تمام کسانی که برای استقرار این نظام نوین پیکار میکنند باید بدانند که زنان‌نیمی از جمعیت جهان را تشکیل میدهند و هر کاری در هر زمینه‌یی باید باکمک وهمکاری آنان‌صورت گیرد. کنارگذاشتن و نادیده گرفتن زنان درتضاد با عدالت اجتماعی‌و اقتصادی است و هرگونه‌تحول‌راستین و پیشرفت را ناممکن می‌سازد.

حیثیت انسان وجوامع‌انسانی جز با احترام و اعتقاد به حیثیت زن اعتبار ندارد و از ارزشی والا برخوردار نمی‌شود. آزادی زن و مرد یک فراشد واحد و تفکیک ناپذیر است، در جامعه‌یی که زنان اسیر باشند مردان‌هم اسیرند و آزادی هیچکدام به تنهایی ممکن نیست.

مادر ایران با الهام‌از فرهنگ غنی خود و با اعتقاد به سیاست مستقل ملی شاهنشاه ایران پیکار را در سال بین‌المللی زن در تمام زمینه ها و درتمام‌سطح‌ها دنبال کرده‌ایم. آزادی زنان یکی از هدف های اساسی انقلاب ایران است و زنان ایران هم‌اکنون نقشی با اهمیت در نوسازی ملی بازی میکنند.

برگزاری‌سمینارهای منطقه‌یی سازمان زنان که هر ماه دریک استان کشور در طول سال بین‌المللی زن برگزار شده‌اند، برگزاری کنفرانس بین‌المللی سواد آموزی‌درخدمت‌پیشرفت اجتماعی و اقتصادی زنان روستایی، تحقیق و بررسی‌و اجرای طرح های تجربی در زمینه های‌آموزشی‌و پرورشی، کار و اشتغال، تنظیم خانواده، تدوین کتاب های درسی مناسب و مواد آموزشی ساده، بررسی قوانین مربوط به وضع و موقع زنان و ارائه پیشنهادات اصلاحی، دادن‌مسئولیت های رهبری بزنان در سطوح‌بالای وزارتخانه هاو سازمان های‌دولتی، تامین زیربنای رفاهی، تشکیل شرکت های تعاونی، تامین آموزش و پرورش و کارواشتغال برای زنان و تمام اقدامات دیگر برای دفاع از حقوق زنان وتامین رفاه اقتصادی و اجتماعی آنان، سال بین‌المللی زن را برای‌زنان ایران سالی پرثمرو موفقیت‌آمیز ساخته‌اند.

رسالت سازمان زنان

گزارش فعالیت های سازمان زنان ایران حاکی از آنستکه زنان ایران سال بین‌المللی زن‌را باشوق وعلاقه‌برگزارکرده‌اندو باگسترش کمی و کیفی فعالیت های خود نهضت را در مقیاس ارزنده‌یی پیش برده‌اند.

رسالت سازمان زنان ایران‌در سطح بین‌المللی نیز خطیر و با اهمیت بوده است، نمایندگان سازمان در تمام کنفرانس ها و مجمع های بین‌المللی شرکت کرده‌اند، به تبادل‌افکار ونظریات با نمایندگان دیگر کشور های جهان پرداخته‌اند و برای‌پیروزی نهضت آزادی‌زن درجهان‌پیکار کرده‌اند. حضور ما و کمک های ما در تمام زمینه ها مشهودبوده‌و قدردانی سازمانهای بین‌المللی و دولت هارابرانگیخته‌ایم. تاسیس موسسه تحقیقاتی درسطح‌منطقه‌ای وبین‌المللی برای مطالعه وبرنامه ریزی و آموزش زنان و پیشنهاد اعلام دهه بین‌المللی زن‌وتشکیل کنفرانس جهانی در سال ۱۹۸۵ برای ارزشیابی اقداماتی‌که در مدت دهسال برای مشارکت زنان درفعالیت‌های‌اقتصادی‌و اجتماعی وسیاسی و فرهنگی‌بعمل آمده‌از ابتکارات هیئت نمایندگی ایران بوده است.

دفاع از منافع کشور های در حال رشد و بخصوص حمایت از کشور های نامرفه جهان سوم، مبارزه برای استقرار نظام‌جدید اقتصادی‌و اجتماعی، اعتقاد به اشتراك سرنوشت بشری و دوری از سیاست‌های خود خواهانه و انزواطلبی که از مشخصات بارز سیاست جهانی شاهنشاه ایران هستند، جنبه های خاص نهضت آزادی زن در ایران را غنی کرده وسرشتی ارزنده و ماهیتی والابه آن‌بخشیده‌اند.

این سیاست در سال های آینده کماکان دنبال خواهد شد و در خدمت تامین آزادی و رفاه وبهزیستی‌زنان و مردان ایران، اعتلای نقش بین‌المللی ایران و ساختمان جامعه‌یی نوین قرار خواهد گرفت.

نهضت عظیمی که در سال‌بین‌المللی زن واز کنفرانس‌مکزیکو آغاز گشت نمی تواند بزودی‌ابعاد وسیع‌خود را ظاهر کند. ریشه های نهضت بین‌المللی زنان باید در خاکی سخت و نامساعد قوام گیردورویش وباروری‌نهال‌آن به زمان نیاز دارد. دهه‌بین‌المللی زن، دهه کار و کوشش در تمام جبهه ها خواهد بود.

برنامه کار جهانی و نتیجه‌های حاصل‌ازسمینار های‌منطقه‌ای سازمان زنان ایران زمینه های اصلاحی و اقدامات ضروری را برای پیشبرد نهضت ازادی زن مشخص می کنند. ازتمام‌وزارتخانه‌ها و سازمانهای دولتی وخصوصی می خواهم که در بسیج منابع انسانی و مالی موردنیاز مشارکت کنند و با سازمان زنان ایران همکاری نمایند.

امیدوارم در سطح بین‌المللی ملاحظات و منافع محدود و فقیر کنار گذارده شود و دهه بین‌المللی زن، دهه کارو کوشش‌و اتحاد و اتفاق در تمام جبهه ها باشد.

زنان دانشگاهی برمصدر رهبری سازمان زنان ایران

پنج عضو انتصابی شورای‌مرکزی سازمان زنان ایران دیروز بفرمان والاحضرت شاهدخت اشرف‌پهلوی باین سمت منصوب شدند.

بانوان: دکتر مهری راسخ، پروین بوذری، فخرالسادات امین، نیکچهره محسنی و ویدا بهنام‌پنج عضو انتصابی شورای مرکزی سازمان زنان ایران هستند که با پنج عضو انتخابی بانوان، هما روحی، پروین موید ثابتی، دکتر ظفردخت اردلان، دکتر ایران اعلم و ملک تاج محی و خانم مهناز افخمی دبیر کل سازمان زنان ایران شورای مرکزی این سازمان را بمدت چهار سال تشکیل میدهند.

در گروه اعضای انتخابی و انتصابی شورای‌مرکزی سازمان زنان هفت نفر استاد دانشگاه هستند و با توجه به آنکه مهناز افخمی هم قبل از وزارت و دبیر کلی استاد دانشگاه ملی ایران بوده این نکته جلب نظر میکند که زنان دانشگاهی رهبری سازمان زنان را در چند سال آینده بعهده خواهند داشت.

آزادی زن، بیگانه کردن زن باخانواده نیست

آقای هویدا نخست‌وزیر دیروز در مراسم گشایش دوازدهمین سمینار منطقه‌ای سازمان زنان ایران در سال جهانی سخنانی ایراد کرد و پس از اشاره به جنبش آزادی زنان ایران که باطلاع سلطنت درخشان دودمان پهلوی آغاز شده گفت:

انقلاب شاه و ملت، باهدف‌بالابردن سطح معنوی ومادی زندگی همه مردم مملکت، نیروی فعال زنان را بعنوان یک ضرورت حیاتی‌بکارگرفت ومشارکت موثر واستفاده صحیح و کامل از نیروی این نیمه از جمعیت کشور رایکی از عوامل اصلی رسیدن به تمدن بزرگ قرارداد.

انقلاب درواقع، همه را ملزم کرد که درباره نقش زنان و سهم آنها در تحولات کشور از نوبیاندیشند.

هویدا با اشاره به پیشرفتهای زنان ایران در ۱۳ سال اخیر اظهار داشت:

تعداد دانشجویان دختر ایران در این مدت از ۱۵ درصد به ۳۷درصد کل دانش‌جویان و تعداد دختران دبیرستان از ۱۸ درصد به ۳۵ر۵ درصد کل دانش‌آموزان دبیرستان و تعداد زنان شاغل از ۷ درصد به ۱۹ درصد کل شاغلین رسید. در سال گذشته ۷۰درصد دانشجویان رتبه اول دانشگاهها‌ومدارس عالی کشور از دختران بودند. من اطمینان دارم که این روند پیشرفت با توجهاتی که شاهنشاه آریامهر و علیاحضرت شهبانوی ایران ووالاحضرت شاهدخت اشرف پهلوی مبذول‌می‌فرمایند ادامه خواهد یافت تا جامعه ازنیروی فعال زنان بیش‌ازپیش بهره‌مند گردد.

اکنون باقتضای تحولات اقتصادی‌و اجتماعی مملکت، هرروز برتعداد زنانی که در تامین معاش خانواده همکاری می کنند افزوده میشود. این ضرورت انقلاب است، اما انقلاب ایران درعین حال میخواهد که مقام تاریخی زن بعنوان محور خانواده حفظ گردد. بعبارت دیگر انقلاب ایران همانطورکه در متنی از وحدت ملی، برداشت‌های منسوخ طبقاتی را رد می کند، زن و مرد را بصورت مکمل یکدیگر و بعنوان یک واحد اجتماعی درنظر می‌گیرد. برای ما آزادی زن بمعنای بیگانه کردن زن با خانواده نیست برعکس آزادی‌زن از نظر ما عمیق‌ترین ریشه های خود را درخانواده می یابد و باتکیه باین‌ریشه‌ها است که همه شئون اجتماعی را دربر می‌گیرد همچنین‌ازدیدگاه انقلاب ایران، برابری زن و مرد تنها باارائه‌استثناهاتی که قاعده را ثابت می کند بدست نمی آید. برای ما برابری زن و مرد نمدر متنی از فقر و عقب‌ماندگی اجتماعی معنائی دارد و نه در زمینه از خود بیگانگی بلکه این برابری درخدمت به انقلاب و در سهمی که هرکسی برای پیشرفت مملکت بعهده میگیرد بدست می‌آید.

برای ارتقاء مقام زن درجهان، می بایست دشمنان اصلی انسانها یعنی بیسوادی، فقر و عقب‌ماندگی اجتماعی را پیش‌ازپیش سرکوب کرد بهمین‌جهت جهاد ملی علیه بیسوادی یکی‌ازمهمترین زمینه هائی است که کامیابی درآن‌مارا به تامین سطحی عالی‌تر از برابری اجتماعی خواهد رسانید. این‌مبارزه از آن جهت نیز ضروری است که تعداد بیسوادان بین زنان خیلی بیش ازمردان است. درعین حال سوادآموزی زنان باید همراه با آموزش حرفه باشد تابه این ترتیب به اقتصاد خانواده کمک شود.

نخست‌وزیر دربخش دیگری از سخنان خود اضافه کرد: زنان ایران باید خودآزادی و برابری را باورکنند وتن به رفتار غیرعادلانه‌ندهندتاشخصیت آنان بعنوان یک انسان آزاد شکل‌بگیرد واتکاء به نفس و شهامت و شجاعت در آنها تقویت گردد.

آقای هویدا با اشاره به مقام و موقعیت زنان ایران به این نکته اشاره کرد که زنان ایران عملا در تصمیم‌گیری وبرنامه‌ریزی جامعه مشارکت جسته‌اندو درسال زن با آهنگی سریعتر، حضور مثبت و سازنده خود را در همه‌زمینه های زندگی از نوتاکید کنند.

آقای نخست‌وزیر اضافه کرد: سال بین‌المللی زن در ایران باتشکیل حزب رستاخیز ملت ایران نیز همزمان بود. زنان ایران که در انقلاب شاه و ملت از آغاز در صف های نخستین جای داشتند در حزب رستاخیز ملت ایران‌نیز در صف اول قرار گرفته‌اند. تاکنون صدها کانون حزبی به ابتکارزنان‌تشکیل شده و ده‌ها هزار زن درنقاط گوناگون کشور درکانونهای حزبی فعالیت‌دارند.

از آنجائی که سازمان زنان ایران رسالت خود رابالا بردن دانش وفرهنگ اجتماعی و اقتصادی زنان ایران وآگاه‌کردن آنان به حقوق اجتماعی و وظائف و مسئولیت های خانوادگی قرار داده است دولت نیز خود را موظف میداند که این سازمان را در تحقق بخشیدن به این رسالت یاری دهد.

پایان خوش سال زن

چندتن از اعضای شورای مرکزی سازمان زنان ایران بهنگام معرفی به آقای هویدا نخست‌وزیر، بانوان: دکتر ایران اعلم، فخر السادات امین، هماروحی، پروین‌موید ثابتی، دکتر ظفر دخت اردلان وخانم دکتر مهری راسخ در عکس دیده میشوند.

دیروز سال‌زن پایان گرفت. با انتصاب یك وزیر زن‌بعضویت کابینه آقای هویدا، دراخرین روزسال زن، پایان این سال بخوبی و خوشی برگزار شد و از امروز دومین سال دهه زن آغاز شد.

مهناز افخمی تنها وزیر زن کابینه، پنج‌ساعت پس ازآغاز دوره‌وزارت‌خوددر گزارشی‌که بهنگام گشایش‌دوازدهمین سمینار منطقه‌ای سازمان زنان داد پایان بررسیهای منطقه‌ای سازمان زنان را اعلام کرد.

سمیناری که دیروز باسخنان والاحضرت شاهدخت اشرف پهلوی در تهران آغاز بکارکرد تا روز جمعه ادامه خواهد داشت در جلسه نخست این سمینار علاوه بر نخست‌وزیر چند تن از وزراء، معاونان وزارتخانه ها و چند تن از استانداران هم حضور داشتند.

در جمع حاضران خانم دکتر یارسا وزیر سابق آموزش و پرورش دیده میشد که چند سال وزیر کابینه‌هویدا بودودیروز از جمله اولین کسانی بود که به مهناز افخمی تبریک گفت:

چکیده قطعنامه‌ها

مهناز افخمی که‌باحفظ سمت دبیر کلی سازمان‌زنان ایران‌وزیر مشاور خواهد بود دیروز در پایان سمینار های منطقه‌ای سال زن چکیده‌ای ازقطعنامه‌های‌سمینار های منطقه‌ای را با این کلام که‌قطعنامه های این سمینارها خواست‌و تمایلات‌زنان‌منطقه‌های مختلف‌کشور رادر برمی‌گیرند وعوامل اساسی را برای برنامه ریزی وتعیین خط مشی آینده سازمان تشکیل‌میدهند عنوان کرد.

ـ اجرای کامل‌فرمان‌آموزش اجباری درسراسر کشور، به گونه‌یی که تمام دختران و پسران‌درگروه‌های‌سنی‌مربوط امکان ورود به دوره‌ی‌ابتدایی را داشته باشند.

ـ پیشبرد آموزش‌بزرگسالان در روستاها و شهرها، بخصوص برای دختران گروه سنی ۷ تا ۱۲ سال که‌ازکلاس های درس دورمانده‌اند.

ـ گسترش آموزش های حرفه‌یی‌درزمینه‌های‌کشاورزی، صنعتی و خدمات برای بالا بردن سطح مهارت و کارایی زنان.

ـ ایجاد تغییرات اساسی در محتوای کتاب‌های درسی، بگونه‌یی که رسالت و نقش زن مبتنی بر مفهوم پیشرفته‌ی حقوق و مسئولیت های زن و مرد در جامعه‌ی نوین ایران، ترسیم و تعریف شود.

وی پس از اشاره به تدوین کتابهای ساده برای زنان در زمینه‌های سوادآموزی تابعی و حرفه‌ای، بهسازی کیفیت زندگی زنان‌روستایی وشیوه‌ی زندگی آنان از طریق تخصیص منابع بیشتری به‌زنان‌روستایی در برنامه‌های‌عمرانی رابعنوان خواست دیگرجامعه‌زنان‌مطرح کرد.

ـ اجرای برنامه ها واقدامات لازم برای افزایش اوقات‌فراغت زنان روستایی وشهری و تسهیل مشارکت آنان درفعالیت های اجتماعی.

ـ اجرای‌برنامه هاو اقدامات لازم برای افزایش مشارکت زنان درفعالیت های اقتصادی ونوسازی‌ملی‌و ایفای مسئولیت های مدیریت‌ورهبری درتمام سطوح به‌آنان.

بقیه درصفحه ۲۸

★ مهناز افخمی وزیر مشاورو دبیر کل سازمان زنان ایران پنج ساعت پس از انتصاب به مقام‌وزارت وشرفیابی‌به پیشگاه شاهنشاه‌آریامهر بهنگام قرائت گزارش کارنامه سمینار های‌منطقه‌ای‌سال‌جهانی زن در دوازدهمین و آخرین سمینار منطقه‌ای.

نیروی هوائی شاهنشاهی بامزایای فوق‌العاده برای آموزشگاه‌همافری داوطلب دختر میپذیرد

نیروی هوائی شاهنشاهی تعدادی داوطلب دختر برای تربیت درامور فنی هوائی وتحصیل درآموزشگاه همافری باشرایط‌وامتیازات زیراستخدام مینماید

الف ـ شرایط:

۱ـ تابعیت دولت شاهنشاهی ایران و متدین بودن بیکی از ادیان ـ اسلام، مسیحی، کلیمی و زرتشتی.

۲ـ داشتن گواهینامه دوره کامل دبیرستان (ریاضی .طبیعی) ویادیپلم هنرستان ـ(برق و الکترونیك. ماشین های افزار. اتومکانیك)، داشتن حداکثر سن ۲۴ سال (برای‌کسانیکه خدمت وظیفه یاسپاهیگری را انجام داده‌اند ۲۵ سال) و داشتن صحت مزاج و تناسب اندام ونداشتن همسر و افراد تحت تکفل.

ب ـ حقوق ومزایا:

۱ـ هنرجویان درمدت دوسال تحصیل درصورت تمایل شبانه روزی بوده‌وعلاوه‌براینکه‌هزینه‌ای‌متحمل نمیشوند درسال یکم ماهانه مبلغ ۱۰۵۰۰ ریال و در سال دوم مبلغ ۱۱۷۵۰ ریال حقوق دریافت خواهند داشت و پس از احراز موفقیت درآزمایشات پایان دوره بدرجه همافر سومی مفتخر وبرابر قانون از ترفیعات بعدی بهره‌مند میگردند.

۲ـ اولین حقوق ومزایای آنان ۳۸۰۳۰ ریال و پس از سه ماه ۴۰۵۳۰ ریال ودرصورتیکه‌درخارج ازمرکز خدمت نمایند ۵۴۸۱۰ ریال خواهد بود.

۳ـ همافران ازمزایائی نظیر پس‌انداز تامین آتیه که باکمك وزارت جنك مبلغ آن در صورت ۳۰ سال‌خدمت بالغ بر ۲۷۶۰۰۰۰ ریال میگردد، وام مسکن باشرایط مناسب، امکان استفاده ازخانه های سازمانی درمان رایگان خود وخانواده، خرید از فروشگاه‌های ارتشی باتخفیف قابل ملاحظه واعزام بدوره های خارج از کشور بهره‌مند ویاآموزش عالی تخصصی که فرا میگیرند پس ازخاتمه تعهد اولیه چنانچه بادامه خدمت مایل نباشند بامعلوماتیکه در نیروی هوائی شاهنشاهی اندوخته‌اند آینده روشنی خواهند داشت.

داوطلبان برای استفاده از موقعیت و ثبت نام میتوانند باعین مدرك تحصیلی و فتوکپی آن شناسنامه (عکس‌دار) ودوبرك فتوکپی آن و۲۲ قطعه عکس ۴×۳ تاتامین احتیاج همه‌روزه‌باستثنای پنجشنبه‌ها و تعطیلات رسمی از ساعت ۷الی ۱۴ در تهران بفرماندهی آموزشهای هوائی واقع در خیابان دماوند ایستگاه فرودگاه ودر شهرستان‌ها بپایگاهها وایستگاه های هوائی وتیم های سیار اعزامی مراجعه نمایند.

م‌الف ۲۰۲۸۴

دنیای ورزش روزهای شنبه منتشر میشود

اقتصادی

بحث اقتصادی

مهدی بهشتی پور

اگر این پنج نوع کالا هم نمی بود؟

در این هفته آمار ۹ ماهه بازرگانی خارجی ایران از طرف اداره آمار گمرک ایران منتشر شد و خبر آن‌جداگانه درج گردید. براساس این آمار در نه ماهه تاپایان آذر ماه گذشته حدود ۹۳۳۸٫۳ هزار تن کالا بارزش قریب ۶۱۹میلیارد ریال وارد کشور شده و در حدود ۷۹۸ هزار تن کالا(جز نفت و مواد نفتی) بارزش قریب ۲۸ میلیارد ریال بخارج از کشور صادر شده است، در صورتیکه درنه ماهه مشابه از سال گذشته در مقابل ۶۲۲۹ هزار تن کالا بارزش قریب۲۹۴٫۸ میلیارد ریال واردات ، صادرات ما (جز نفت و مواد نفتی)در حدود ۱۲۳۴ هزار تن بارزش ۲۷٫۷ میلیارد ریال بوده است.

بدین ترتیب طی نه‌ماهه مذکور در مقابل ۳۲۴ میلیارد ریال افزایش واردات نسبت به مدت مشابه سال قبل فقط در حدود ۳۰۰ میلیون ریال افزایش صادرات (بغیر ازمواد نفتی) نسبت به مدت مشابه سال قبل داشته‌ایم.

بعبارت دیگر در حالیکه کسر موازنه ارزش بازرگانی کشور در نه ماهه سال گذشته قریب۲۶۷٫۱ میلیارد ریال‌بوده، متاسفانه کسر موازنه ارزش بازرگانی ایران در نه ماهه سال جاری به بیش از ۵۹۰ میلیارد ریال رسیده است، یعنی‌مقدار واردات کالا در سال جاری نسبت به صادرات کالاهای غیر نفتی بیش از ۲۵ برابر بوده است.

ارقام مهم کالاهائیکه در سال جاری بخارج از کشور صادر شده بترتیب عبارتند از: پنبه و آخال پنبه حدود ۹۴ هزار تن بارزش قریب ۵۳۶۲ میلیون ریال- فرش دست‌باف وگلیم ۵۴۳۷ تن بارزش ۴۷۷۴٫۶ میلیون ریال - میوه‌های خشک ۲۳۳۹۸ تن بارزش ۱۹۲۰ میلیون ریال- کلوخه‌های فلزی ۲۱۷۷۶۶ تن بارزش ۱۸۹۵ میلیون ریال- انواع‌پوست وروده ۱۵۶۴۴ تن بارزش ۱۸۶۵٫۲ میلیون ریال- وسائط نقلیه ۲۵۷۵تن بارزش ۱۳۲۸٫۷ میلیون ریال - پودرلباس‌شوئی وصابون ۲۰۲۵۱ تن بارزش ۱۱۳۳٫۲ میلیون ریال -کشمش وسبزه ۲۴۳۴۶ تن بارزش ۱۰۸۰ میلیون ریال.

آمار فوق نشان میدهد که هنوز هم قسمت عمده‌ی از صادرات ما را کالاهای سنتی تشکیل میدهد ومتاسفانه همین امر موجب کمبود صادرات وکسر موازنه بازرگانی خارجی ما شده است.

سالهاست که مقدار وارزش صادرات کالاهای غیرنفتی ما بخصوص صادرات کالاهای صنعتی نسبت به‌مقدار وارزش صادرات بسیاری از کشورهای دور ونزدیک قابل توجه نیست ومقدار صادرات برخی از کشورهای همپایه ما چند برابر مقدار صادرات ماست،بطور مثال از مجموع مبلغ۲۸ میلیارد ریال صادرات کالاهای غیر نفتی، در نه‌ماه سال جاری نزدیک به ۱۷ میلیارد ریال یعنی در حدود دو سوم آن را فقط صادرات پنج نوع کالای سنتی مانند: پنبه، فرش، کشمش ومیوه خشک ، انواع پوست وروده و کلوخه‌های فلزی تشکیل داده است . یعنی هم‌اکنون قریب ۶۵ درصد از صادرات مارا همین پنج نوع کالاتشکیل‌میدهد واگر روزی باین‌محصولات‌آسیبی وارد آید (متاسفانه‌همه‌ساله بسیاری از این محصولات دچار آفت و خسارت شده مانند محصول پنبه که امسال دچار آفت کرم خاردار وبی‌آبی شد وبه‌قریب یک سوم آن زیان وارد‌آمد) کسر موازنه بازرگانی‌ما، خیلی بیش از امسال خواهد بود، کمااینکه بنا بگفته بسیاری از کارشناسان، احتمال دارد که سال آینده صادرات پنبه کمتر از نصف صادرات امسال باشد، مانند فرش که فروش‌آن‌در بازارهای بسیاری از کشورها کاهش یافته و حتی دربرخی از کشورها بازار خود را از دست داده است. بطوریکه صادرات فرش، از لحاظ وزن در سال جاری، نسبت به‌مدت مشابه در سال گذشته به کمتر از نصف رسیده است.

من اطمینان دارم که بسیاری از سازمانها و بعضی از مقامات مسئول برای توسعه صادرات ایران کوشش زیادی کرده‌اند، ولی بعلت ناهم‌آهنگی این کوشش‌ها زحمات آنها بدان‌گونه که شایسته است، بنتیجه نرسیده است. در این‌جا بازهم ناگزیر از بازگفتن این حقیقت هستم که اگر برای توسعه صادرات در همه‌زمینه‌ها هم‌آهنگی‌نباشد نه‌تنهاصادرات ما در دراز مدت به‌مقدار پیش‌بینی شده یعنی به حدود ۲۰ میلیارد دلار در سال نخواهد رسید. بلکه سالها در حدود مقدار صادرات فعلی درجا خواهیم زد .

متاسفانه بارها دیده و شنیده شده که مقامی مسئول از این یاآن سازمان فقط بخاطر اینکه قبلا از پیشنهادها و نظرات مسئول وزارتخانه دیگر اطلاع نیافته، در حالی که باید اظهار نظر ویا پیشنهادهای اصولی و صحیح ومنطقی آن سازمان را مورد موافقت قرار دهد، در مقام کارشکنی برآمده ونه‌تنها از کمک و همکاری باسازمان درخواست‌کننده خودداری کرده، بلکه تاآنجا که توانسته از به‌نتیجه رسیدن آن جلوگیری کرده است.

به‌عقیده من مرکز توسعه صادرات یا صندوق ضمانت صادرات هیچ کدام به‌تنهائی قادر به برطرف کردن کلیه‌مسائل ومشکلات صادر کنندگان و بطور کلی امور مربوط به صادرات کشور نیستند، بلکه بسیاری از موسسات ووزارت خانه‌ها و سازمانهای وابسته به آنها مانند موسسه استاندارد ووزارتخانه‌های بازرگانی، صنایع و معادن، کشاورزی، تعاون وامور روستاها ، امور اقتصاد و دارائی و راه‌باید به این دو مرکز کمک بدهند و باآنها همکاری کنند.

هریک از این وزارتخانه‌ها و موسسات، مسئولیتهای بزرگی در راه توسعه صادرات کشور بعهده دارند، حال‌آنکه تمام اوضاع واحوال نشان داده است که تاکنون هیچ یک از آنها به‌این مسئولیتها توجه کافی نداشته‌اند و دست‌کم این که فعالیت‌ها واقدام‌های‌شان چنان ناهم‌آهنگ بوده است که ثمری در جهت‌بهبود وافزایش صادرات، به‌دست نیامده‌است.

وضع بازار در هفته ایکه گذشت

تقاضا روی پنبه بیش‌از عرضه

در این هفته مقدار تقاضا روی‌انواع پنبه خاصه جهت‌صادرات‌بیش ازعرضه بود بهمین جهت مظنه‌ها برای‌چندمین بار حدود کیلوئی ۵۰ دینار تا ۱٫۵ ریال ترقی کرد و قیمت‌پنبه درجه یک گنبد و گرگان به کیلوئی ۸۰ تا ۸۱ ریال و یک پست کیلوئی ۷۸ تا ۷۹ ریال و درجه‌دو کیلوئی ۷۶ تا ۷۷ریال و درجه ۳ کیلوئی ۷۳ تا ۷۴ ریال پنبه درجه یک خراسان کیلوئی ۷۷ تا ۷۹ ریال درجه دو کیلوئی ۷۵ ریال درجه ۳ کیلوئی ۷۱ تا ۷۲ ریال ،درجه یک ،شیراز ۷۷ تا ۷۲ ریال ، درجه ۷۴ ریال و درجه ۳ کیلوئی ۷۰ تا ۷۱ ریال .

در این هفته بیش از پنجهزار تن انواع پنبه به خارج صادر شد و از هم‌اکنون کمبود زمینه پنبه محسوس است . قیمت پنبه در بازار های جهانی نیز حدود کیلوئی ۵ تا ۱۰ سنت ترقی کرد و به کیلوئی ۱۳۰ تا ۱۳۸ سنت رسیده است . پیش بینی میشود بعد از تعطیلات ژانویه قیمت پنبه در بورس های جهانی ترقی کند .

رکود بازار پشم و نخ‌پشم

بازار پشم و نخ‌پشم همچنان ساکت است و معاملات عمده روی این دو محصول کمتر انجام میگیرد . مظنه پشم در حدود هفته قبل بود ولی‌قیمت نخ پشم هر بقچه ۴٫۵ کیلوئی ۵۰ تا۸۰ ریال تنزل کرد و قیمت نخ پشم ناشور نمره ۵ و ۶ به بقچه‌ای ۱۵۵۰ تا ۱۶۰۰ ریال و نمره ۵و۶ شسته به بقچه‌ای ۱۷۰۰ تا ۱۷۵۰ ریال رسید .

بازار جهانی پشم نیز در هفته گذشته سست‌تر از هفته های قبل بود ولی نوسان قیمت ها زیاد محسوس نبود .

کتیرا وصمغها

در هفته‌ای که گذشت بازار صمغها از هفته مقابل مختصری بهتر بود و معاملاتی روی چند پارتی کوچک‌زدوو کتیراو سایر صمغها ورزین ها انجام گرفت و کلیه آنها به خارج از کشور صادر شد .زمینه‌کتیرا بخصوص‌کتیرای مفتولی کم است و قیمت های این محصول نیز همچنان‌بالا است . کتیرا مفتولی درجه یک کیلوئی ۱۶۵۰ ریال و درجه دو ۱۴۰۰ ریال و درجه ۳ کیلوئی ۱۲۰۰ ریال و کتیرا خرمنی از کیلوئی ۱۸۰ تا ۶۰۰ ریال است.

ترقی قیمت زرشک

قیمت زرشک که چندی قبل به علت افزایش مقدار عرضه تنزل کرده بود مجددا قیمت آن کیلوئی ۲۰ تا۳۰ ریال ترقی کرد و هفته گذشته که به کیلوئی ۱۹۰تا۲۲۵ ریال رسید وچون تقاضا روی این محصول زیاد است احتمال داردمظنه آن باز هم ترقی‌کند.

وضع برنج مانند هفته قبل

بازار برنج مانند هفته قبل درحدود مصرف جریان داشت و مظنه ها نیز تقریبا در حدود قیمت های هفته گذشته ثابت مانده بود ، موجودی انواع‌برنج در تهران زیاد است و بنا بگفته چند تن از بازرگانان چون در نظر است کمبود برنج از خارج تامین شود بهمین جهت ترقی قیمت مانند سال گذشته‌خیلی بعید بنظر میرسد و تا پایان سال جاری نوسان قیمت برنج زیاد نخواهد بود.

روغن ـ کره ـ پنیر

زمینه روغن کرمانشاهی و شهرضائی در تهران کم شده بهمین جهت قیمت روغن کرمانشاهی اعلا به کیلوئی ۳۷۰ تا ۳۸۰ ریال و معمولی به کیلوئی ۳۲۰ تا ۳۳۰ ریال و روغن شهرضائی به کیلوئی ۳۴۰ تا ۳۵۰ ریال رسیده است .

زمینه کره بعلت بالا رفتن قیمت در بازار های کشور های اروپای غربی کم شده بود اخیرا مقداری از آرژانتین و نیوزلند بقیمت تنی ۱۳۰۰ دلار وارد تهران شده ومانندگذشته عمده‌فروشی کره بسته بندی شده به قیمت هر کیلو ۱۲۶ ریال بفروش میرسد . قیمت کره از اروپای غربی تنی ۱۷۵۰ تا ۱۸۰۰ دلار وارد میشود . انواع پنیر خارجی در تهران زمینه دارد و عمده فروشی آن در کیلوئی ۱۱۲ ریال بفروش می‌رسد .

ترقی قیمت دانه های روغنی

بازار دانه های روغنی در هفته‌ایکه گذشت از رونق محسوسی برخوردار شد و روی چند پارتی خشخاش ، بزرگ،شاهدانه جهت صدور به کشور های خارجی معامله شد . قیمت دانه های روغنی در این هفته کیلوئی ۱ تا۳ ریال ترقی کرد و قیمت خشخاش سرت شده به کیلوئی ۲۷ ریال شاهدانه سرت ۴۲ ریال بزرگ سرت ۳۲٫۵ ریال کنجد شمالی ۶۸ ریال و جنوبی ۵۲ ریال رسید .

صادرات مغز هسته

مغز بادام درحدود هفته های قبل معامله شد، مظنه آن تقریبا در همان کیلوئی ۱۶۳ تا۱۶۸ ریال ثابت مانده ولی قیمت مغزهسته تلخ بعلت افزایش صادرات آن ترقی کرد و به کیلوئی ۴۵ ریال رسید . قیمت مغزهسته شیرین کیلوئی ۶۳تا۶۵ ریال می‌باشد .

فروش سبزه به عراق

هفته‌ایکه گذشت بازار صادراتی‌خشکبار بعلت فرارسیدن سال جدید میلادی‌وتعطیلات ژانویه ساکت بود و تنها روی چندپارتی سبزه و مختصری برگه جهت صدور به کشور های عربی معامله شد، منجمله ۳۰۰ تن سبزه به قیمت هرتن ۵۶۰ دلار باعراق معامله شد و مقداری از آن نیز بکشورمذکور حمل گردید .

فروش زعفران‌به‌شوروی وپاکستان

یکی از بازرگانان گفت اخیرا مقداری زعفران با شوروی و پاکستان معامله شده ومقداری نیز به کشورهای مذکور صادرشده است . قیمت زعفران در هفته گذشته نیز مجددا ترقی کرد ودرحال حاضر قیمت زعفران دسته کیلوئی ۲۳۰۰۰تا۲۶۰۰۰ ریال وخرده کیلوئی ۲۸۰۰۰ تا ۳۲۰۰۰ ریال میباشد.

بازار شیشه وضع آرامی دارد

کارخانه های داخلی همه روزه مقدار قابل ملاحظه‌ای انواع شیشه های جام و مشجر قیمت های اعلام شده ببازار عرضه میکنند و چون مقدار عرضه شیشه محصول داخلی وارداتی در حدود تقاضا است بهمین جهت نوسان قیمتها در چند هفته اخیر زیاد محسوس نبوده است .

آهن‌آلات

رکود بازار آهن آلات در اروپا روی بازاری تهران نیز اثر گذاشته و معاملات روی آهن‌آلات در حدود مصرف انجام میگیرد وهم‌اکنون مقدار عرضه بیش ازتقاضا است و تنها زمینه آهن ورق در چند هفته اخیر کم شده که ظاهرا با سفارشات خریدی که چندی قبل داده شده درآینده نزدیک ببازار عرضه خواهد شد و مشکل کمبود این نوع کالا نیز حل خواهد شد.

فروش چند پارتی فرش

در هفته گذشته چند معامله بزرگ‌روی فرش در شهرستانهای‌قم ، کاشان،اصفهان، تبریز و مقداری در خراسان انجام گرفت که مجموع آنها در حدود ۸۰ تا ۸۵میلیون تومان می باشد که بزرگترین‌آنها نزدیک به مبلغ ۲۵ میلیون تومان در قم بوده است ، معاملاتیکه در قم انجام گرفته روی فرشهای پشمی و ابریشمی بوده است . بعلت افزایش زمینه فرش در بسیاری‌ازشهرستانها قیمت‌ها را در هفته گذشته ثابت نگاهداشت .

قیمت‌های فرش پشمی بیشتر در حدود متری ۷۰۰ تا ۲۵۰۰ تومان بوده است ، روی فرشهای گران‌قیمت کمتر معامله‌میشود.

بازار حبوبات گرمتر شد

در هفته گذشته نیز معاملات روی حبوبات بیش از هفته های قبل انجام گرفت و چون زمینه بعضی از حبوبات مانندلوبیای چشم‌بلبلی ، قرمز ، جگرکی ، ماش، عدس، لپه کاهش یافته قیمتها حدود کیلوئی ۱تا۴ ریال ترقی کرد .

رونق بازار غلات

بازار غلات نیز در هفته گذشته‌رونق داشت و معاملات روی گندم ، جو ، ذرت باگرمی انجام گرفت و مظنه دراین هفته نیز حدود خرواری ۵۰ ریال ترقی کرد. بعلت واردات غلات ترقی قیمت زیاد نخواهدبود و آنطور که پیش‌بینی میشود شاید درهفته های آینده قیمت برخی از غلات مانند گندم مختصری هم تنزل کند.

آموزش راهنمایان کشتی

سازمان بنادر و کشتیرانی بمنظور تقویت کادر راهنمایان کشتی های بازرگانی در خلیج فارس تعداد پانزده تن از راهنمایان فعلی بنادر را به خارج از کشور اعزام می ـ نماید .

این عده که در اواخر دیماه جاری برای گذراندن یکدوره عالی ۷ ماهه عازم دانشگاه ویلزدربندر کاردیس‌انگلستان میباشند در بخش مطالعات دریائی این دانشگاه با آخرین آموزش های تئوری و عملی مربوط به راهنمائی کشتی ها آشنا میشوندوپس از بازگشت به کشور در بنادر بازرگانی بویژه در بندر خرمشهر و شاهپوریه‌امر راهنمائی‌اشتغال میورزند هم‌اکنون دو تن از مربیان دانشگاه ویلزر مشغول بررسی موقعیت جغرافیائی و مطالعه بر روی‌آبهای ایران در بنادر جنوب میباشند تا با توجه به نیاز های محلی به آموزش‌گروه‌اعزامی راهنمایان ایرانی بپردازند .

اقتصاد جهان

۲۲۲ میلیون یارد پارچه مصر به امریکا صادر میکند

آمریکا ومصر ، موافقت نامه‌بازرگانی تازه‌یی در باره انواع پارچه وفرآورده های آن به مدت دوسال (۷۷ـ۱۹۷۵) امضاء کرده‌اند .بموجب این موافقت‌نامه مصر ۲۲۲ میلیون یارد مربع‌پارچه پنبه‌یی یا معادل آن پوشاک به‌آمریکا صادرمیکندکه ۴۵ میلیون یارد مربع‌آن امسال ۷۲ میلیون یارد مربع آن درسال آینده ، و۱۰۵ میلیون یاردمربع‌آن‌درسال ۱۹۷۷خواهد بود.

درخواست سرمایه‌گذاری ۴۰۰ میلیارد دلار درکشورهای عربی

دکتر مهدی محمدعلی ،اقتصاددانی که در بانک‌جهانی در واشنگتن شاغل است ، دریک کنفرانس مطبوعاتی‌در زمینه منابع انسانی پیشرفت کشور های عربی گفت : طی ۱۰ سال آینده مبلغی از ۳۰۰ تا ۴۰۰ میلیارددلار دراقتصاد کشورهای عرب سرمایه گذاری خواهد شدکه قسمت عمده‌آن از محل درآمد های‌نفتی تامین میشود.

امادکتر صالح‌الشیخلی اقتصاددان عراقی بااین نظر دکتر محمدعلی موافق نبود که گفت افزایش درآمد های نفتی منجر به رشد سریع‌تر اقتصادی درجهان عرب خواهدشد.

الشیخلی گفت که‌کشاورزی این بخش حیاتی‌اقتصاد عرب از افزایش درآمد های نفتی ، نفع‌اندکی عایدشان شده است . اوازتمام کشورهای عرب خواست که از نمونه عراق پیروی کنندوحقوق برابر وامکانات شغلی برابری برای تمام اعراب درکشورهای خود قایل شوند.

دراین کنفرانس ۲۵۰ سخن‌ران‌دانشگاهی ازکشور های عرب‌ودیگر کشورها خاصه آمریکا ،شرکت‌داشتند.

رشد آهسته !

نشریه «اخبارآمریکا وگزارش های جهانی» چاپ واشنگتن ،پیش‌بینی کرده است که درسال ۱۹۷۶ اقتصاد جهانی دوران رشد آهسته‌یی‌رامی گذراند، و از این‌امر، در درجه اول مصرف کنندگان وسپس کارگران‌موسسات صنعتی وتولیدی‌وسرانجام سرمایه گذاران و شرکت های تولیدی بزرگ سودمی برند.

همین نشریه پیش‌بینی کرده‌است‌که‌تولیدکل‌کالا های‌جهانی‌درسال ۱۹۷۶ بی احتساب نرخ تورم به مقدار ۵٫۶ درصد افزایش خواهد یافت . واین امربه معنای پدید آمدن ۲٫۵ میلیون محل‌شغلی‌وکاهش‌درحدود۷٫۱ در صدارتعدادبیکاران‌تاپایان سال آینده خواهد بود.

نرخ‌بیکاری درنوامبر امسال ۸٫۳ درصد نیروی‌کار بود. همچنین ،پیش‌بینی شده‌است که درآمدهای‌شخصی درسال آینده ۱۰ درصد افزایش‌یابدونرخ تورم درحدود ۶درصد کاهش خواهد یافت.

تثبیت نرخ لاستیک

پیش نویس یک موافقت نامه بین‌المللی در مورد تعیین وتثبیت‌نرخ لاستیک طبیعی تکمیل شده‌است. اصل این پیش نویس درسومین جلسه کمیته فرعی کارشناسان سازمان کشورهای تولیدکننده لاستیک‌طبیعی که از۱۵تا ۲۰ دسامبر دربانکوک تشکیل بود تهیه شده بود.

دبیرکل‌سازمان کشور های‌تولیدکننده لاستیک‌طبیعی به‌خبرنگاران گفته است که این پیش‌نویس رادولت‌های عضوسازمان یعنی اندونزی، سنگاپور ،مالزی ، تایلندو سری‌لانکا مطالعه وبررسی خواهند کرد. درصورت موافقت همگانی ، اجرای آن را صحه خواهندگذارد.

فروشگاه بزرگ ومدرن «تن پوش» میعادگاه شیکپوشان تهران در خیابان پهلوی افتتاح شد

نمای خارجی فروشگاه معظم و مجهز تن‌پوش که با گشایش آن گام دیگری در جهت تامین نیاز عمومی در زمینه انواع پوشاک برداشته شد

تامین و عرضه پوشاک دوخته و آماده ، از چند سال قبل باینطرف ، در تهران رونق ورواج زیادی پیدا کرده است.

و مردم نسبت به خرید لباس های آماده ، اقبال بیشتری از خود نشان می‌دهند . این‌امر، دلایل زیادی دارد ، از جمله نداشتن فرصت کافی برای انتخاب و خرید پارچه وسپس مراجعات مکرر به دوزندگی‌ها میتواند یکی از دلایلی باشد که مردم از لباسهای دوخته و آماده استقبال بعمل می‌آورند.

بنابراین دلیل و دلایل دیگر است که فروشگاههای‌پوشاک، در تهران روزبروز بیشتر می‌شود و مرتبا برتعداد فروشگاه های مدرن و بزرگ افزوده می‌گردد.

افتتاح فروشگاه مدرن و بزرگ تن پوش

آخرین فروشگاه بزرگ و مدرنی که در تهران گشایش یافته است،فروشگاه «تن‌پوش» است، که طی مراسمی افتتاح گردید.

در اینجا باید به نکته‌ای اشاره کرد که بجای خوداز اهمیت فراوان و فوق‌العاده‌ای برخوردار است و آن اینکه: در این میان ، نباید افزایش قدرت خرید مردم را نادیده گرفت. اگر گشایش فروشگاه های مدرن و بزرگ را برمبنای اصل «عرضه و تقاضا» بررسی کنیم، باین نتیجه خوشحال ـ کننده میرسیم که در این‌مورد بخصوص، تقاضا است که عرضه را بوجود می‌آورد . چرا که اگر تقاضا نبود و اگر خریدارانی با قدرت خریدخوب وجود نداشت، هرگز سرمایه‌ـ گذاری ، سرمایه خود را در این راه بکار نمی‌انداخت . پس وقتی به تعداد روزافزون فروشگاههای بزرگ و مدرن توجه کنیم ، بالمال و بطور طبیعی، مساله قدرت خریدمردم را مورد توجه قرار داده‌ایم .

فروشگاه مدرن و بزرگ «تن‌پوش» ـ که بی‌گمان درزمره فروشگاههای بسیار مدرن و بزرگ تهران بشمار میرود ـ با گردآوری و عرضه انواع پوشاک واجناس متنوع‌دیگر، در زمینه فراهم سازی رفاه و آسایش اهالی تهران ، نقش بزرگ و موثری را ایفاء می‌ـ کند .

طرح و رنگ ودوخت عالی

در فروشگاه «تن‌پوش» بهترین انواع پوشاک ، با بهترین و مرغوب‌ترین جنس‌و دوخت عالی ، بدون کمترین شک و تردیدی ، وعده‌گاه شیکپوشان تهران خواهد شد. کوشش شده است درتهیه لباسها ـ که انواع گوناگون و مختلفی را شامل میشود ـ نه فقط مرغوبیت جنس و نوع پارچه درنظر گرفته شود ، بلکه بهترین دوخت نیز بکار برده شود . هماهنگی رنگها و طرحهای‌پارچه‌ها که‌متناسب با مدل ودوخت‌انتخاب گردیده است، بی‌گمان رضایت خاطر هر فرد مشکل‌پسندی را تامین خواهد کرد .

در فروشگاه «تن‌پوش»، که در خیابان پهلوی ـ جنب‌سینما آتلانتیک ـ واقع شده،انواع و اقسام پوشاک زنانه‌ومردانه کت‌وشلوار و پالتو ، بلوز ، دامن، پیراهن و .... دررنگها طرحها و مدل‌های مختلف توجه هر صاحب سلیقه وهر فرد شیکپوشی را جلب میکند.

مجموعه کم نظیر از پوشاک

نکته حائز اهمیت در پوشاک فروشگاه «تن‌پوش» اینکه : ضمن توجه به طرح و رنگ و مدل لباسها، به مرغوبیت نوع پارچه نیز اهمیت فراوان داده شده است . باین معنی که لباسهای «تن‌پوش» فقط از ظاهری زیبا و شیک‌برخوردار نیست، بلکه در عین حال که‌از نظر فرم ظاهری بسیار شیک و زیبا مینماید ، از حیث‌جنس و مرغوبیت و کیفیت عالی پارچه هم در سطحی عالی و چشمگیر قرار دارد.

تنوع مدلها ـ باتوجه به مرغوبیت‌اجناس ـ درفروشگاه «تن‌پوش» چنان‌است‌که هرکس باهرذوق وسلیقه‌ای میتواند درمیان مجموعه کم نظیری از پوشاک، لباس دلخواه‌ومورد علاقه خود را براحتی‌وآسانی انتخاب نماید .

همچنین در فروشگاه مدرن و بزرگ «تن‌پوش» ، انواع عطریات و نیز برگزیده‌ترین مارک لوازم آرایش ، برای خانمهای با ذوق و خوش سلیقه تهرانی فراهم آمده است .

نکته جالب توجه‌اینکه‌اجناس فروشگاه «تن پوش» ، ضمن برخورداری از کیفیت عالی ، از بهای کاملا مناسب‌و ارزان نیز برخوردار است . در این فروشگاه ، انواع پوشاک که ذکر ویژگیهای آنها فوقااشاره شد، فقط با ۱۵ درصد سود فروخته میشود که‌این‌دروا قع امتیازی برای مشتریان این فروشگاه محسوب میشود .

* انواع و اقسام اجناس گوناگون

در اولین‌روزفعالیت‌فروشگاه «تن‌پوش» استقبال و هجوم مردم باین فروشگاه در ظرف مدت کوتاه ، واقعا بیسابقه‌و اعجاب‌انگیز بوده است .

یکی از دلایل عمده هجوم مردم برای خرید به فروشگاه «تن‌پوش» ، قیمت‌های ارزان‌و کاملا مناسب این فروشگاه است که بصورت جاذبه‌ای نیرومند ، مشتریان را بسوی خود جذب میکند . البته همانگونه که گفته شد: قیمت های ارزان و مناسب‌فروشگاه «تن‌پوش» ، همراه با جنس عالی است که این مساله‌خود از ویژگیهای‌برجسته‌وچشمگیر فروشگاه «تن‌پوش» است .

گذشته از پوشاک و سایر کالائی که فوقا بذکر آن ها پرداخته شد ، در فروشگاه «تن‌پوش» انواع و اقسام اجناس مختلف و گوناگون عرضه شده است که ذکرهمه آنها مسلما در این مطلب نمی‌گنجد .

* میعادگاه شیکپوشان تهران

بهرحال ، افتتاح فروشگاه «تن‌پوش» ، در خیابان پهلوی (جنب‌سینما آتلانتیک)درحقیقت گام ارزنده دیگری است که در راه تامین رفاه و آسایش بیشتر اهالی تهران برداشته شده است و بی‌گمان کلیه افراد طبقات مختلف مردم تهران ، با رضایت خاطر کامل از این فروشگاه بزرگ و مدرن خرید خواهند کرد و تکرار میشود درآینده‌ای نزدیک فروشگاه «تن‌پوش» بصورت میعادگاه شیکپوشان تهران درخواهد آمد.

گوشه‌ای از سالن بزرگ فروشگاه تن‌پوش . این فروشگاه با امکانات فوق‌العاده‌ای که از لحاظ تولید و تهیه‌انواع‌پوشاک متنوع دارد هر مشتری مشکل پسندی را میتواند راضی‌نگهدارد.

برنامه‌های دیدنی تلویزیون

برنامه شبکه
پنجشنبه ساعت ۱۰ بعدازظهر

فیلم سینمائی : مزدکارگردان: ویلیام‌آکراهام .
هنرپیشگان : ریچاردکرنا . آنجی‌دیکنسون .
محصول سال ۱۹۷۲
داستان فیلم :«جینی» دختری زیبا با « نیل » کمپکدزد سابقه‌دار است در کنارهم زندگی میکنند « جینی » به ناچار در سرقتهای «نیل» با او همکاری دارد اما ناگهان تصمیم میگیرد که‌ازهمکاری بانیل خودداری کند ...
نیل برای یک سرقت بزرگ واردخانه‌ای میشود و جواهرات هنگفتی بدست می‌آورد و درموقع خروج از خانه با زن صاحبخانه روبرو میشود ...

جمعه ساعت ۱۰ر۳ بعداز ظهر

فیلم سینمایی ـ دختری که زشت بود .
کارگردان : لی‌فیلیپس .
هنرپیشگان: استوکاردچانینگ ـ ادواردآسز ـ کارل‌بالانتین .
محصول سال ۱۹۷۴
داستان فیلم : «کارل‌بالانتین » درنقش «میریام » یک دختر زشت درفیلم ظاهر میشود دختری که بخاطر زشتی صورت از هیچ‌کس روی خوش نمی بیند و بارها تصمیم‌بخودکشی میگیرداماآخرین‌ـ بار پزشگان اوراکه‌بسختی مجروح شده تحت عمل جراحی قرارداده ومیریام به دختری زیبا بدل‌میگردد اما دختری زیبا وانتقامجو که وقایع وحشت‌انگیزی خلق میکند که در ضمن خالی از تفریح وخنده نیست ...

برنامه دوم
پنجشنبه‌ساعت ۳۰ر۹ بعد ازظهر

سریال ایرانی سلطان صاحبقران .
کارگردان : علی‌حاتمی .
هنرپیشگان: جمشیدمشایخی‌ـ پرویز فنی‌زاده ـ صادق بهرامی‌و مرتضی احمدی .
داستان این هفته : روزقرن که بنابه پیش‌بینی پیشگویان و منجمین بایستی واقعه‌ای رخ‌دهد بی‌هیچ حادثه میگذرد و بنا به پیشنهاد ملیجک ناصرالدینشاه اجازه میدهد که کریم‌شیره‌ای‌دلقک مخصوص مجلس جشنی برپاکند. در مجلس جشن کریم یک نمایش سنتی و فرح‌انگیز از مراسم مخصوص « آش‌پزان » برگزار میشود و پس از پایان جشن ناصرالدین‌شاه دستور میدهد تا وسائل سفر اورا برای زیارت حضرت‌عبدالعظیم آماده کنند .

جمعه ساعت ۳۰ر۷ بعدازظهر

فیلم سینمائی : راه بازگشت .
کارگردان : ارل‌بلامی .
هنرپیشگان : نوبل‌براند ـ جیمزدرای ـ دوک مکلکلود .
محصول سال ۱۹۶۰ .
ترامپاس که اورا باهمین نام در سریال تلویزیونی ویرجینیائی می شناسیم و دوک‌مکلکلود بازیگر نقش آنست این‌بار ماجراآفرین‌یک فیلم سینمائیست .
ترامپاس در یک قمار شرکت میکند و باتقلب مقدار زیادی پول از دوستش برنده میشود و چون تقلب او آشکار میگردد مجبور میشود که موطن خود را ترک‌کند و پس از طی طریقی طولانی به شهر « مدیسون‌بو » میرسد و در آنجا با ویرجینیائی آشنا میگردد.
این فیلم در حقیقت مقدمه سریال ویرجینیائی و چگونگی پیوستن ترامپاس به این‌سریالست.

ستارهٔ بخت شما

- فروردین ـ درمحیط کار باتشویق‌و تحسین‌روبرو میگردید. مشکلات خودرا بهتراست خودتان حل‌کنید.
- اردیبهشت ـ برای رسیدن‌به هدف های مورد نظر موقعیت خوبی درپیش است ـ نامه‌ای دریافت میکنید که متعاقب آن پولی بدست می‌آورید.
- خرداد ـ درکارتان مشکلاتی بوجود می‌آید که‌خیلی زودبرطرف میشود. احتمال دارد در سفری‌کوتاهی براهی دوریروید.
- تیر ـ بامشکلی روبرو میشویدکه‌حل آن تنهاباکمک خودشما انجام‌پذیراست ـ برای تجدید دوستی فرصت هارا ازدست ندهید.
- مرداد ـ باتقاضاهای جدیدی‌روبرو میشوید که عملی ساختن آن برای شماامکان پذیرنیست چند پیشنهاد جالب بشما عرضه میگردد.
- شهریور ـ وضع جدیدی درمسائل مالی شمابوجود می‌آید. دربرابر اظهارنظر دیگران بی‌تفاوت‌نباشید.
- مهر ـ بهتراست ساعات بیشتری را درمیان افراد خانواده‌بگذارنید ـ شخصی در انتظار پیغامیانامه‌ای‌از شماست.
- آبان ـ کاری که بعهده دارید بیش ازپیش جالب و دلپذیرمی‌شود. حوادث هیجان انگیزی برایتان روی می‌دهد .
- آذر ـ امکان دارد که درجستجوی‌کار تازه یاسرگرمی جدیدی برآئید ـ نگرانی که‌برای یک دوست داریدبرطرف میشود.
- دی ـ کمکی‌بدوستخود می‌کنید که‌نتیجه خوبی‌خواهد داشت ـ کارمهمی راتمام میکنید
- بهمن ـ درانجام‌کاری‌ازحمایت دوستان برخوردارمی شوید. اتفاق جالبی باعث تعجب شما میشود.
- اسفند ـ دوستی راکه مدتیست ندیده‌اید ، ملاقات می کنید ولحظاتی خوبی را با اومیگذرانید پاداش مورد نظرتان رادریافت میکنید.

جدول عادی
شماره ۹۲۳۰

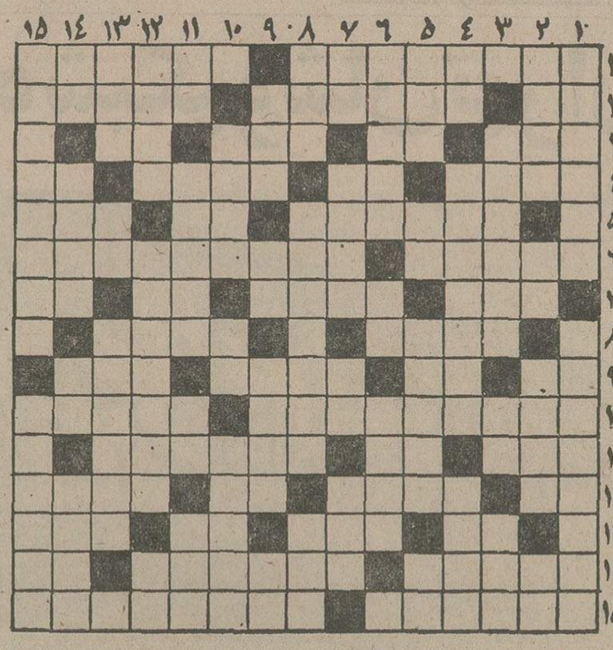

افقی :
۱ـ از قدیمی ترین میادین تهران ـ تنگه‌ای که امریکای شمالی را به امریکای جنوبی وصل میکند ۲ـ از علامات جمع‌ـ خزنده‌ایکه آدم هم می‌بلعد ـ از گلهای پائیزه ۳ـ مهرمی در شطرنج ـ طاقچه‌بالا ـ بازیبائیش قهرمان تروا شد ـ پشت سر هم ٤ـ آشکار و نمایان ـ بر زمین فرو میرود ـ شاگرد تازه کار ـ خانه وده را گویند ٥ـ در ادارات به اسانی انجام نمی‌پذیرد ـ داخل ـ هم صحبت برهمن ٦ـ اگر خون جگر باشد چه عجب ـ شاه عباس برای رفاه حال مسافران‌می ساخت ۷ـ وقتی که بیاید طومار زندگی را در هم می‌پیچد ـ نوعی پارچه ـ آخرین حرف ـ گوشت درون قوطی ۸ـ از بارکشان معروف ـ لحظه به لحظه۹ـ تکخال ورق ـ شکوه از جدائیها دارد ـ دروتخته را خوب رویهم می‌کند ـ نخ تابیده شده ۱۰ـ به آن کمان رستم هم می‌گویند ـ خانم برشانه می‌اندازد ۱۱ـ محکوم راخفه می‌کند ـ اشاره به دور ـ بدرانمان ۱۲ـ واحد پول کشور ژاپن ـ اتش که‌ببیند نان میشود ـ کلید موسیقی‌ـ یکی از انواع سال ۱۳ـ برابر ـ بدون تاخیر ـ فلزیست ـ زادگاه نیمای شاعر ۱٤ـ خانم به تناسب آن خیلی اهمیت میدهد ـ از انواع لباس آقایان بود !ـ پسوند مانند ۱۵ـ زوال ناپذیر است و از صفات حضرت حق ـ شهری در آذربایجان .

عمودی :
۱ـ شهری در غرب ایران ـ کشیش بزرگ ۲ـ قانونی که چنگیز مغول وضع‌کرد‌ـ از غزال خوشتر است ـ از آلات حرب در قدیم ـ توانایی ۳ـ مساوات است و چه نیکو ـ زبانه آتش ـ دستی ٤ـ عزیز عرب ـ حیات وزیست ـ مهره فروش ٥ـ میوه بهشتی ـ علامت صفت تفضیلی ـ حتما نشان هم ندارد ـ ضمیر جمع ٦ـ ضعیف همیشه انتظارآنرا دارد ـ درختی که سرپا نمی تواندبایستد ـ زمانی در خانه خدمت‌میکرد۷ـ شیره‌اتارـ شهری در آذربایجان ـ خسیس پس نمیدهد ـ در شوروی زندگی میکند ۸ـ تونل از دلش گذشته ـ شهر چای خیز ـ بانک جرس ۹ـ از سلسله جبالهای‌اروپائی ـ ترمزچهارپا ـ همدم و هم صحبت ـ از رفتنی‌ها ۱۰ـ پیمانی بین چند کشور ـ همه را شامل میشود ـ برسینه خانم می‌درخشد ۱۱ـ آدم بی‌پا ـ چندتا دایره ـعیب و عار ـ فلزگلوله ۱۲ـ ازمرد کسی ندیده ـ یکی از فاتحان معروف هند ـ حرف ندا ۱۳ـ در آسمان میگیرند ـ خاک کوزه‌گری ـ اگر از دوطرف دعوا بیشتر کتک بخورد چه عجب! ۱٤ـ بالا آمدن آب دریا ـمعمولابرای دعوت میفرستند ـ در راه عزیزان میدهند ـ چند تارئیس ۱۵ـ یکی از ایالات امریکا ـ آشفته حال !

حل جدول شماره ۹۲۲۹

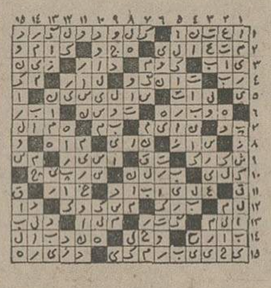

جدول ویژه
شماره ۵۹۰

افقی :
۱ـ از معروفترین ریاضی دانان قرن بیستم فرانسه که از تئوری‌مبدا عالم در کتاب مفروضات تکوینی بحث شیرینی‌بمیان آورده ـ در قدیم استاندار را می گفتند ۲ـ ماهی در سال رومی ـ شیخ مطبوعات ـ یکی از طوایف ایران ۳ـ گاهی کار چمدان را میکند ـ اثر باشد ـ واحد چهارپا ـ جربی را گفته‌اند ٤ـ وبا در لفظ خارجی ـ دباغی کردن پوست ـ از شهر های آذربایجان ـ خانه‌است و ده ٥ـ گوش‌دادن ـ خدای خورشید در مصر قدیم ـ گاهی میگیرد ٦ـ جایش برسقف است ـ از شاعران بنام دوره قاجاریه ۷ـ گرفتار مرض جذام است ـعشوه و ناز ـ از شهر های قدیمی ایران ـ یکی از صور فلکی ۸ـ نام دو ستاره در آسمان ـ کلمه تعلیل ۹ـ از دل دردمند برآید‌ـ اگر ـ ناقص و دم بریده ـ با آن روی آب‌میروند و گردش میکنند۱۰ـ یکی از جمهوریهای اروپائی ـ پیراست و دنیا دیده ۱۱ـ چاشنی غذای هندی است ـ باکج آید ـاره دارد ! ۱۲ـ قاعده و روش ـ زغال فروش ـ کلید موسیقی ـ نامی که در جنوب بیشتر برروی آقایان می‌نهند ۱۳ـ مجازات شرعی ـ رنگ و گونه ـ ریشه ـ حرف تصدیق ۱٤ـ مرغ کج منقار آنرا میخورد ـ مطیع است ـ عشق و دوستی ۱۵ـ زمانی از قلعه نگهبانی میکرد ـ مخترع هلی‌کوپتر .

عمودی :
۱ـ معروفترین فیلسوف و ریاضی‌دان دوره کلاسیک‌فرانسه ـ صاحب‌کتاب دکترژیواگو ۲ـ سختی وعذاب ـ آزاد شده ـ با آن‌توان‌نوشت ـ تازه ۳ـ سردار مشهور رومی که از ایرانیان ضرب شست سختی چشید ـ جنس قوی ـ دلیل و برهان٤ـ اثر رطوبت ـ بوکشیدن ـ در قدیم از صاحبان قدرت در مصر بود ٥ـ شکسته ـ علامت صفت تفضیلی ـ دریائی در کره ماه ـ علامت مفعول صریح ٦ـ از میدانهای قدیمی تهران ـ ویران کردن ـ مردان ۷ـ صورت ـ در برگیرنده ـ حرف ندا ـباکنار همی‌آید ۸ـ ضایع شده ـ ریسمان فروش !ـ در موقع کار سفید می‌پوشد ۹ـ امر به یافتن می‌کند ـ بی‌مو ـ از کشور های قاره سیاه ـ علامت نداشتن ۱۰ـ یکی از همسران ابراهیم نبی ـ از سیگار های وطنی ـ آواز خوان افغانی برایش ترانه‌خوانده ۱۱ـ پایه وبنیان ـ حرارت ـ حرفی در زبان موسیقی ـ کشتی جنگی ۱۲ـ ظرف‌غله بود ـ مظهر بی‌مزگی است ـ گریه ۱۳ـ تقویت رادیویی ـ حرف همراهی عرب ـ هیچ وقت خونسرد اسیر آن نشده ! ۱٤ـ ضمیر مفرد ـ دشمن قدیمی پنیر ـ زینترو باشد ـ در پیش‌گرفتن راهی و رفتن در آن ۱۵ـ اثری از مترلینگ ـ از انواع مادر دربین عیسویان.

حل جدول شماره ۵۸۹

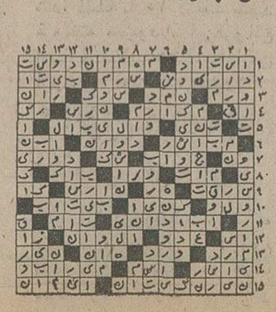

تلویزیون

برنامه های تلویزیونی زیر از طرف سازمان رادیو تلویزیون ملی ایران اعلام شده‌است مسئولیت هرگونه تغییر در ساعات و چگونگی برنامه‌ها باآن سازمان است

برنامه اول کانال ۷

پنجشنبه
۱٦ـ٤٥ برنامه کودکان
۱۸ـ۳٥ اخبار استان
۱۸ـ٤۰ اورژانس ٤+
۱۹ـ۰۲ اخبار ورزشی
۱۹ـ۱۲ واریته
۱۹ـ۳٥ کودیاک
۲۰ـ۰۰ اخبار
۲۰ـ۳٥ غریبه
۲۱ـ۲٥ اقای مربوطه
۲۱ـ۳۰ بشنو از نی
۲۲ـ۰۰ فیلم سینمائی : دزد

جمعه
۱۱ـ۰۰ دختر شاه‌پریان
۱۱ـ۳۰ فوتبال
۱۳ـ۰۰ آیرون‌ساید
۱٤ـ۰۰ اخبار
۱٤ـ۲۰ هفت روز هفته
۱٤ـ٤٥ موسیقی ایرانی
۱٥ـ۱۰ فیلم سینمائی : «دختری که زشت‌بود»
۱٦ـ٤۰ برنامه کودکان:بچه‌ها بچه‌ها ـ یکدو سه ـ کارتون
۱۸ـ۰۰ موسیقی محلی
۱۸ـ۳۰ مسابقه چشم وگوش و عقل و هوش
۱۹ـ۱۰ فیلم مستند
۱۹ـ۳۰ فرستاده ویژه
۲۰ـ۰۰ اخبار
۲۰ـ۳٥ شو
۲۲ـ۰۰ آقای مربوطه
۲۲ـ۰٥ ویرجینیائی

برنامه نیمروز شنبه
۱۲ـ۰۰ اخبار
۱۲ـ۰٥ روزهای زندگی
۱۲ـ۲٥ واریته
۱۲ـ٤٥ هاوکینز
۱٤ـ۰۰ اخبار

برنامه دوم کانال ۹

پنجشنبه
برنامه بین‌المللی
۱٦ـ۰۰ دنیای اطراف ما
۱٦ـ۳۰ اخبار
۱٦ـ۳۳ توپول‌موپولی
۱٦ـ٥٥ دنیای ابی
۱۷ـ۱٥ لنسرها
۱۸ـ۱۰ برنامه مخصوص
۱۹ـ۰۰ اخبار

برنامه عادی
۱۹ـ۱٥ موسیقی و تصویر
۱۹ـ۳۰ اتاق اخبار
۱۹ـ۳٥ تضاد
۲۰ـ۲٥ هفت‌گنبد
۲۰ـ٥۷ قانون دوست‌شماست
۲۱ـ۰۰ اخبار
۲۱ـ۳۰ سلطان صاحبقران

قسمت نهم
۲۲ـ۳۰ مردی بنام جونز

جمعه
برنامه بین‌المللی
۱٦ـ۰۰ دنیای اطراف ما
۱٦ـ۳۰ اخبار
۱٦ـ۳۲ انتظار بزرگ
۱۷ـ۰۰ فیلم کوتاه
۱۷ـ۲٥ فیلم سینمائی : «کشتی را گم نکنی»
۱۹ـ۰۰ اخبار

برنامه عادی
۱۹ـ۱٥ موسیقی و تصویر
۱۹ـ۳۰ فیلم سینمائی : «راه بازگشت»
۲۰ـ٥۷ قانون دوست‌شماست
۲۱ـ۰۰ اخبار از برنامه دوم
۲۱ـ۳۰ درباره جشن هنر از آغاز تاکنون
۲۲ـ۱۰ مسابقه جدول‌و امتیاز
۲۲ـ٤٥ فیلم ویژه : یورش

تلویزیون امریکا

پنجشنبه
۱۷ـ٥٥ آگهی
۱۸ـ۰۰ اخبار
۱۸ـ۰٥ یادداشت برنامه‌ها
۱۸ـ۱۰ اطلاعات ویژه
۱۸ـ٥٥ فیلم سینمائی
۲۰ـ۱٥ دنیای جاناتان
۲۰ـ٤۰ ماداسکواد
۲۱ـ۳۰ هتل بالتیمور
۲۱ـ٥٥ آگهی
۲۲ـ۰۰ اخبار
۲۲ـ۰٥ فیلم سینمائی

جمعه
۹ـ۰٥ خیابان سسام
۱۰ـ۰۰ آرزو کن
۱۰ـ۲۰ فستیوال کارتون
۱۰ـ٥۰ قهرمانان
۱۰ـ٥٥ موسیقی و حرفهای گفته شده
۱۱ـ۲٥ قلب مقدس
۱۱ـ٤۰ نورمن‌ویسنت
۱۲ـ۰٦ اخبار
۱۲ـ۱۰ برنامه ورزشی
۱٥ـ٤۲ اخبار
۱٥ـ٤۷ فیلم سینمائی
۱۷ـ۰۰ اطلاعات ویژه
۱۷ـ٥٥ آگهی
۱۸ـ۰۰ اخبار
۱۸ـ۰٥ یادداشت برنامه‌ها
۱۸ـ۰۸ معامله‌ای بکنیم
۱۸ـ۳٤ بازمانده وحشیها
۱۹ـ۲۰ فیلم سینمائی
۲۰ـ۳٥ شو کمدی شر
۲۱ـ۳۰ مش
۲۱ـ٥٥ آگهی
۲۲ـ۰۰ اخبار
۲۲ـ۰٥ شو امشب

نوار کاست فوجی FU-II
محصولی جدید از کارخانجات فوجی فیلم سازنده عالیترین نوار ضبط صوت
درمدلهای FL و FX
شرکت سهامی یاماها
درتهران وشهرستانها فروشندگان فعال میپذیرد
تهران خیابان سعدی جنوبی ساختمان تقی‌نیا تلفن ۳۱۵۲۲۶-۳۱۱۰۴۳ تلگرافی ـ یاماها

گروه نمایش سازمان تلویزیون ملی ایران
برگزاری سمینار تئاتر شهرستان را از ۲ تا ۱۲ فروردین سال ۱۳۵۵ اعلام مینماید ، همزمان با برگزاری این سمینارگروه های تئاترشهرستان در تهران برنامه خواهند داشت. ازهمه‌هنرمندان بویژه دست اندرکاران تئاتر دعوت می شود، برای برگزاری شایسته این برنامه با ماهمکاری نمایند . برای اطلاع بیشتر به نشانی : خیابان پهلوی‌ـ جنب‌خیابان‌آریامهر ـکوچه بوعلی‌شماره ۱ تماس بگیرید م‌الف ۲۰۱٦۰

کاشی سعدی
پیشرو صنعت سرامیک ایران

تالار رودکی
ارکستر سمفونیک تهران
tehran symphony orchestra

فرهادمشکوة رهبر
فیلیپ‌آنترومون پیانو
برنامه وبرن «باساکالیا»
موتسارت کنسرتوپیانوشماره‌ی۲۱
راول کنسرتو پیانو
راول «والس»
بهای بلیت ۲۰۰ـ ۱٥۰ـ ۱۰۰ـ٥۰ ریال(برای‌دانشجویان نیم بها)
چهارشنبه ۱۷ دی ، ۸ بعداز ظهر
پنجشنبه ۱۸ دی ، ۵½ بعدازظهر

دنیای ورزش باخبرهائی ازرویدادهای ورزش ایران
شنبه‌ها منتشر میشود

کسری : ماموریتی برای اژدها

برنامه سینماها

تماشای فیلمهائی که با علامت (×) مشخص شده برای اشخاص کمتر از ۱۸ سال ممنوع است

★ انسان وحیوان ـرنگی‌ـ سینماسکوپ
شهر قصه (٦۲۷۲۹۰) ۱۱ـ ۲ـ ٤ـ ٦ـ ۸ـ۱۰
★ ببرکاغذی ـرنگی دیویدنیون
شهرفرنگ (٦۲۷٦۲۸) ۱٥ر۱۱ـ ۳ـ ۱٥ر٥ـ ۳۰ر۷ـ ٤٥ر۹
★ باروت ـ رنگی ـ
رادیوسیتی (٤۳۳۲۰) ۱٥ر۱۱ـ۳۰ر۳ـ۳۰ر٥ـ ۳۰ر۷ـ۳۰ر۹
★ برزخ ـرنگی‌ـ لوسین‌جان
شهر قشنگ (٤۷۷۷۷) ۱۱ـ ۱ـ ۳ـ ٥ـ ۷ـ ۱٥ر۹
★ تارزان وگنجهای حضرت سلیمان ـرنگی‌ـ دیویدکارنپتر
سینه‌موند (٤۸۳۲۲) ۱۱ـ ۱ـ ۳ـ ٥ـ ۷ـ۹
★ تپلی ـعقیلی ـزری‌خوشکام ـهمایون
مولن‌روژ (۷٥۲۹۲۹) ۱۱ـ ۱ـ ۳ـ ٥ـ ۷ـ۹
اروپا (۳۰۳۱۷۹) ۳۰ر۱۰ـ ۳۰ر۲ـ ۳۰ر٤ـ ۳۰ر٦ـ۳۰ر۸
نیاگارا (٦٦٥۳۰۷) ۱۱ـ ۱ـ ۳ـ ٥ـ ۷ـ ۱٥ر۹
میامی (۷٥٤۳۲۹) ۱۱ـ ۱ـ ۳ـ٥ـ ۷ـ ۱٥ر۹
الوند (۳٥٦٥۳۸) ۱۰ـ ۱۲ـ ۲ـ ٤ـ ٦ـ ۸ـ ۱۰
کیهان (٥٤٦۳٦۰)۹ـ ۱۱ـ ۱ـ ۳ـ ٥ـ ۷ـ ۹
مارلیک (۹٦۳٦۱٦) ۱۱ـ ۱ـ ۳ـ ٥ـ ۷ـ ۹
ارانوس (٥۲۷۹۷۱) ۳۰ر۱۰ـ۳۰ر۲ـ ۳۰ر٤ـ ۳۰ر٦ـ ۳۰ر۸
شهرام (۸٤٤٥٤۹) ۹ـ ۱۱ـ ۱ـ ۳ـ ٥ـ ۷ـ ۹
شرق (٥۳٤۰۲٤) ۱۰ـ ۱۲ـ ۲ـ ٤ـ ٦ـ ۸ـ
سیلو انا (۳٦۳۷۳۷)۳۰ر۱۰ـ ۳۰ر۲ـ ۳۰ر٤ـ ۳۰ر٦ـ ۳۰ر۸
★جوان استثنائی ـ رنگی ـ جان‌مایکل وینسنت
شهرتماشا (۹۲۸٦۸٦) ۱٥ر۱۱ـ۳۰ر۱ـ۳۰ر۳ـ۳۰ر٥ـ۳۰ر۷ـ۳۰ر۹
★ حقه‌های‌یکزن خوشگل ـرنگی‌ـ سیلواکوشینا
کریستال (۳۱۷٦۷٥) ۱۰ـ ۱۲ـ ۲ـ ٤ـ ٦ـ ۱٥ر۸
★ خشم عقاب‌ها‌ـ بهارجوانی
پردیس (۳۰٤۲٥۹) ۹ـ ۱۱ـ ۱ـ ۳ـ ٥ـ ۷ـ ۹
★ دردسرشهرت ـرنگی‌ـ جیانکارلوجیانینی
گلدن‌سیتی (٦٦۳۲٦۹) ۱٥ر۱۱ـ۳۰ر۳ـ ۳۰ر٥ـ ۳۰ر۷ـ ۳۰ر۹
★ دختران بلا ،مردان ناقلا ـگل‌پری جون
آسمان‌آبی (۳٤۱٦٦۸) ۹ـ ۱۱ـ ۱ـ۳ـ ٥ـ ۷ـ ۹
★ ریش آبی ـ رنگی ـ ریچاردبرتون
مارْستیک (٦٦۸٤٦۱) ۱۱ـ ۱ـ ۳ـ ٥ـ ۱٥ر۷ـ ۱٥ر۹
★ ساموراِئی وکلانتر ـرنگی‌ـ جولیانوجما
کاپری (۹۲۸٤۰۱) ۱۱ـ ۳ـ ٥ـ ۷ـ ۱٥ر۹
ریولی (۷٥۷۷۷۷) ۱۱ـ ۳۰ر۳ـ ۳۰ر٥ـ ۳۰ر۷ـ ۳۰ر۹
★ سرافراز ـ رنگی ـ چارلزبرونسون
تخت‌جمشید (٦٥۲٥٥۰) ۱۱ـ ۲ـ ٤ـ ٦ـ ۸ـ ۱۰
★ سوزن های‌طلائی ـرنگی‌ـ ـسینماسکوپ
دروازه‌طلائی (۳٥۲۱٦۰) ۹ـ ۱۱ـ ۱ـ ۳ـ ٥ـ ۷ـ ۹
★ سفرهای طلائی سندباد ـ سینماسکوپ ـرنگی
برلیان (۳۹۳٥۳٥) ۹ـ ۱۱ـ ۱ـ ۳ـ ٥ـ۷ـ ۹
★ سه‌غول امپراتوری رم ـ ناچاو خدایان هفت دریا
فلور (٥۲۸۰۹٦) ۹ـ۱۱ـ۱ـ ۳ـ ٥ـ ۷ـ ۹
★ شعله های آتش ـ رنگی ـ مارلون براندو
تخت جمشید (٦٥۲٥٥۰) ۱۱ـ ۲ـ ٤ـ ٦ـ ۸ـ ۱۰
★ (×) عشق مثلث ـرنگی‌ـ لیزاگاستونی
ونک(٦۸٤۱۱٦) ۱۱ـ ۲ـ ٤ـ ٦ـ ۸ـ ۱۰
★ فستیوال فیلمهای سینمای هند ـ
حافظ (۳۹۱۰۷٤) ۳۰ر۱۰ـ ۳۰ر۲ـ۳۰ر٤ـ۳۰ر٦ـ۳۰ر۸
★ قتل درکاتامونت ـرنگی‌ـهورست بوخهولتز
پولیدور (٤۲٦۳۱)۳۰ر۱۱ـ ۳۰ر۱ـ ۳۰ر۳ـ۳۰ر٥ـ۳۰ر۷ـ٤٥ر۹
★ قاتلی درتاریکی ـهولین
ستاره (٥۳۹۷۲۱) ۹ـ ۱۱ـ ۱ـ ۳ـ ٥ـ ۷ـ ۹
★ گروه نفرین شده ـرنگی‌ـ کارن‌بلاک
پارامونت (٤۸۳۲۱)۱٥ر۱۱ـ۳۰ر۳ـ ۳۰ر٥ـ ۳۰ر۷ـ ۳۰ر۹
★ کندو ـرنگی‌ـ بهروزوثوقی ـ داودرشیدی
آسیا (٤۲۹۰۹) ۱۱ـ۱ـ ۳ـ٥ـ ۱٥ر۷ـ ۳۰ر۹
رکس (۳٥۱۸٤۲) ۳۰ر۱۰ـ ۳۰ر۲ـ ۳۰ر٤ـ ۳۰ر٦ـ۳۰ر۸
شهوند (۳٥٤۰٤۰) ۳۰ر۱۰ـ ۳۰ر۲ـ ۳۰ر٤ـ ۳۰ر٦ـ ۳۰ر۸
لیدو (٥٤۱۲۸۲) ۱۰ـ ۱۲ـ ۲ـ ٤ـ ٦ـ ۸
نپتون (۷٦۰۱۳٦) ۹ـ ۱۱ـ ۱ـ ۳ـ ٥ـ ۷ـ ۹
ژاله (۳۰٤۱۲۰) ۳۰ر۱۰ـ ۳۰ر۲ـ ۳۰ر٤ـ ۳۰ر٦ـ ۳۰ر۸
توسکا (٥۳۹٥٤٤) ۳۰ر۱۰ـ ۳۰ر۲ـ ۳۰ر٤ـ ۳۰ر٦ـ ۳۰ر۸
المپیا (۹۲٦۷۹۷) ٤٥ر۱۰ر ۱ـ ۳ـ ٥ـ ۷ـ ۹
پاسارگاد (۳٤۲۷۸۲) ۹ـ ۱۱ـ ۱ـ ۳ـ ٥ـ ۷ـ ۹
چرخ‌فلک (۹٥۰٥٥۸) ۱۰ـ ۱۲ـ ۲ـ ٤ـ ٦ـ ۸
ناتالی (٥٤٤٥۳٤) ۱۰ـ ۱۲ـ ۲ـ ٤ـ ٦ـ ۸
سیلورسیتی (۲٦۱۲۰٥) ۳۰ر۱۰ـ ۳۰ر۲ـ ۳۰ر٤ـ ۳۰ر٦ـ ۳۰ر۸
★ کینگ‌کنگ علیه گودزیلا ـ سینماسکوپ ـرنگی
داریوش (٥۲٦۲٦٥) ۳۰ر۱۰ـ۳۰ر۲ـ۳۰ر٤ـ۳۰ر٦ـ۳۰ر۸
★ گروگان ـرنگی ـ عمرشریف
بولوار(٦٥٥۲۹۲) ۱۱ـ ۱ـ ۳ـ ٥ـ ۱٥ر۷ـ ۱٥ر۹
★ خدمتکار ـ رنگی ـسینماسکوپ
آریا (۳۱۹۸۸٤) ۹ـ۱۱ـ۱ـ۳ـ٥ـ۷ـ۹
★ (×) گناهکاران جزیره بهشت ـسینما سکوپ ـرنگی
پارک (۳۱۹٦۳۷) ۹ـ۱۱ـ۱ـ ۳ـ٥ ۷ـ ۹
★ (×) مردی از هنگ‌کنگ ـ رنگی‌ـ جرج‌لازنبی
امپایر (٦۲۳۹٤۲) ۳۰ر۱۱ـ ۳۰ر۱ـ۳۰ر۳ـ۳۰ر٥ـ۳۰ر۷ـ٤٥ر۱
★ مروارِیدسیاه ـ رنگی ـ زئودی‌آرایا
آتلانتیک (٦۲۷۱۷۱) ۱٥ر۱۱ـ۳۰ر۱ـ۳۰ر۳ـ۳۰ر٥ـ۳۰ر۷ـ۳۰ر۱
★ ماموریتی برای‌اژدها ـ رنگی‌ـ جیمکلی
کسری (۸۲٦۹۳۹) ۱۰ـ ۱۲ـ ۲ـ ٤ـ ٦ـ ۸ـ ۳۰ر۹
★ مردناآرام ـ بیک ایمانوردی ـملوسک
اونیورسال (۹۲٦۹٥۳) ۱۱ـ ۱ـ ۳ـ ٥ـ ۱٥ر۷ـ ۳۰ر۹
پاسیفیک (۷٥۳۳۱۱) ۱٥ر۱۱ـ ۳۰ر۱ـ ۳۰ر۳ـ ۲۰ر٥ـ ۳۰ر۷ـ ۳۰ر۱
ایران (۳۱٦۳٥٤)۳۰ر۱۰ـ۳۰ر۲ـ۳۰ر٤ـ۳۰ر٦ـ ۳۰ر۸
ساینا (۳٥۲٤٤۲) ۱۰ـ ۱۲ـ ۲ـ ٤ـ ٦ـ ۷ـ ۱۰
تیسفون(۹٥۸۸۸۲) ۹ـ ۱۱ـ ۱ـ ۳ـ ٥ـ ۷ـ ۹
رنگین‌کمان (۷٥٦۷٦۰) ۹ـ ۱۱ـ ۱ـ۳ـ ٥ـ ۷ـ۹
موناکو (۷۹٥٥۹٦) ۹ـ۱۱ـ ۱ـ ۳ـ ٥ـ ۷ـ ۹
پرسپولیس (٥۳۸۰۸۱) ۱۰ـ ۱۲ـ ۲ـ ٤ـ ٦ـ ۸
دریا (۳٤۱۷٤٦) ۹ـ ۱۱ـ ۱ـ ۳ـ ٥ـ ۷ـ ۹
کارون(۹٥٥۱٦٥) ۳۰ر۱۰ـ۳۰ر۲ـ ۳۰ر٤ـ ۳۰ر٦ـ ۳۰ر۸
آستارا (۸۷٤۰۲۲) ۳۰ر۱۰ـ ۳۰ر۲ـ ۳۰ر٤ـ ۳۰ر٦ـ ۳۰ر۸
★ مردی درتله ـرنگی ـ فردریک استافورد
سهیلا (۳۱٦٤۲٤) ۳۰ر۱۰ـ۳۰ر۲ـ ۳۰ر٤ـ ۳۰ر٦ـ ۳۰ر۸
پلازا (٤٤۲٥٥) ۱٥ر۱۱ـ ۱٥ر۳ـ ۱٥ر٥ـ ۱٥ر۷ـ ۱٥ر۹
مراد (۷٥۳۳۸۲) ۹ـ ۱۱ـ ۱ـ ۳ـ٥ـ ۷ـ ۹
ناهید (۳٤۹٥۰۹) ۱۰ـ ۱۲ـ ۲ـ ٤ـ ٦ـ ۸
★ ماجرای دیوانه دیوانه در روسیه اسکالاواک
البرز (۳۰٤۲٥۸) ۳۰ر۸ـ ۱۲ـ ۳۰ر۳ـ ۷ـ ۳۰ر۸
★ نخاله‌های تفنگدار ـ رنگی ـ گروه شارلو
ب.ب (۸۲۹٦٤۱)۱۰ـ ۱۲ـ ۲ـ ٤ـ ٦ـ ۸ـ ۱۰
★ نبردبازوان ـ سینماسکوپ‌ـ رنگی
متروپل (۳۱۹٤۱۰) ۹ـ ۱۱ـ ۱ـ ۳ـ٥ـ ۷ـ ۹
رویال(۸۲۹۷۸٥)۱۰ـ۱۲ـ ۲ـ ٤ـ ٦ـ ۸ـ ۱۰
★ نان ـ رنگی ـ راجش‌کانا‌ـ ممتاز
همای (۳۱۱٦٦۹) ۳۰ر۱۰ـ ۳۰ر۲ـ ۳۰ر٤ـ ۳۰ر٦ـ ۳۰ر۸
★ ناچا و خدایان هفت دریا ـسه‌غول‌امپراتوری رم
نادر (۳۱٤٤۹٥) ۹ـ ۱۱ـ۱۰ـ ۳ـ ٥ـ ۷ـ ۹
★ واقعا که باوقاری‌ـرنگی ـسینماسکوپ
گلدیس (٦۲۸۷۱۳) ۳۰ر۱ـ ۳۰ر۳ـ ۳۰ر٥ـ ۳۰ر۷ـ
★ یکه‌تازان ـ رنگی ـ کندیس برگن
دیاموند (۸۲۸٤۰۰) ۱٥ر۱۱ـ ۳ـ ۱٥ر٥ـ ۳۰ر۷ـ ٤٥ر۹
★ یکسگ وسه‌دزدزبل ـ رنگی ـ اسکوپ
سانترال(۹۲۸٦۸٦) ۱۱ـ ۱ـ ۳ـ ٥ـ ۷ـ ۱٥ر۹
سانس انگلیسی
گلدیس ساعت ۳۰ر۹ (واقعاکه‌باوقاری)
★ ابراهیم توپچی وآقابیک کارگردان :رکن‌الدین خسروی با شرکت :جعفروالی ـجمشیدلایق ـ سرور روحانی
تالار ۲۵ شهریور (٥۲٥٤٤٤) شروع ۳۰ر۷

آنچه ما تقدیم می کنیم
مواد شیمیائی کشاورزی ، سم های حشره کش ودفع آفات نباتی ، کودهای شیمیائی ، مواد شیمیائی صنعتی ، به ط

اخبار داخلی

بازار سیاست

اخبار ــ رویدادها ــ شایعات ــ گفتگوها.

مشکل مخالفت با بودجه در مجلس

تعطیلات مجلس شورایملی که ۳ماه بعداز گشایش آن آغاز شده بود احتمالا پنجشنبه هفته آینده خاتمه می‌یابد، و روز ۱۸ آذر اولین جلسه آن تشکیل میشود. مجلس تازه‌کار، تازه‌نفس‌تر آماده پذیرش بزرگترین لایحه دولت، یعنی بودجه خواهد بود.

اکثریت وکلا در مدت تعطیلات از تهران خارج شدند. دسته‌ای روانه اروپا، دسته‌ای دیگر به زیارت عتبات، دسته سوم هم به حوزه‌های انتخابیه سفر کردند. وکلای باقی‌مانده در تهران چندان زیاد نیستند. بهرصورت مجلس خود راآماده یک کار تند و سریع در مورد لایحه بودجه میکند. لایحه‌بودجه احتمالا یک هفته تا ده روز بعد از پایان تعطیلات زمستانی به مجلس داده میشود

بحث پیرامون لایحه بخصوص با عنوان «مخالف» و موافق مشکلی برای این دوره مجلس که همه وکلا عضو حزب واحد رستاخیز هستند پیدا شده است. این امر اگرچه در روزهای اول کار مجلس هنگام طرح برنامه دولت هم نمودار شد اما درموقع صحبت و بحث پیرامون بودجه دقیق‌تر و روشن‌تر نمودار می‌گردد.

براساس آئین‌نامه داخلی بحث پیرامون بودجه در جلسه علنی باید یک‌درمیان با عنوان مخالف و موافق پیش رود. در دوره‌های گذشته حضور نمایندگان اکثریت و اقلیت واحزاب موافق دولت و مخالف، اجرای آئین‌نامه را آسان می‌کرد. اما امسال که همه نمایندگان عضو یک حزب هستند و از عنوان «مخالف» پرهیز دارند، کار کمی مشکل شده است. عده‌ای از عنوان «مخالف» تعبیر دیگری دارند و معتقدند که نماینده مجلس میتواند درمورد خاص و یا مساله ویژه‌ای نظر مخالف داشته باشد و حزب هم آنرا مجاز میداند و همین کافی است که با عنوان «مخالف» پشت تریبون قرار گیرد و حرفش را که در مخالفت با مورد و مساله است بزند. این مخالفت ربطی به موافقت کلی و چارچوب داخلی حزب ندارد. درگذشته هم که مخالف دولت‌وجود داشت، مخالفت با خود بودجه یا کارمملکت نبود در آنموقع هم یک نوع موافقت چارچوبی و کلی وجود داشت. بهرحال مجلس بعد از تعطیلات، بعد از یک حرکت‌آرام بلافاصله وارد تندترین کار خود، یعنی بررسی بودجه درجلسات علنی و کمیسیونها خواهدشد. وگویا درظرف یکماه آنرابپایان خواهد رسانید و برای اظهارنظر به‌مجلس سنا ارسال خواهد داشت.

دومین زن در کابینه

دومین وزیر نو دیروز وارد کابینه شد، و به این‌ترتیب کابینه هویدا بطرف نوسازی آهسته پیش میرود. برخلاف‌انتظار شایعه‌سازان هنوز تغییر وزیری در کابینه پیش نیامده و هر دو وزیر جدید بدون آنکه جای وزیر قدیمی را گرفته باشند تحت نام «وزیر مشاور» وارد کابینه شدند. این نام هنوز هم میتواند چهره‌های دیگری را دربرگیرد. وزیر جدید دومین وزیر زن کابینه هویدا است. ظاهرا برخلاف وزیر قبلی سرپرست وزارتخانه‌ای نیست اما مطلعین معتقدند که بنا به سابقه کار و فعالیت مهناز افخمی، برای زنان ممکن است سازمان یاتشکیلاتی درست شود که تمام امور مربوط به زنان در این سازمان متمرکز گردد.

این نظر هنوز از طرف مقامات عالی دولتی عنوان‌نگردیده. دولتی‌ها این نظر را بیشتر پذیرا هستند که وزیر زن کابینه در انتقال نظرات و خواسته‌های زنان درمذاکرات هیئت‌وزیران، ومتقابلا در ابلاغ برنامه و نظرات هیئت دولت و برای‌جمعیتها وسازمان‌های زنان، نقش تفاهم‌آمیز وسازنده‌ای خواهد داشت. در سال جاری که سال جهانی زن بود دوازده سمینار منطقه‌ای در سراسر کشور تشکیل شد که هریک تعدادی توصیه‌وتقاضا ازدولت را عنوان کردند. دولت در اجرای بعضی از آنان‌دچار مشکلات و دربسیاری دیگر دارای مقدورات است.

دبیر کل سازمان زنان که از این پس وزیر و در جلسات هیئت دولت می‌نشیند بخوبی می‌تواند پیرامون آندسته از پیشنهادات که در مقدورات‌دولت است، تعقیب وپی‌گیری‌داشته، ومتقابلا مشکلات‌دولت را هم به‌اطلاع این سازمانها برساند و دراین زمینه نقش مهمی بازی کند. درمورد وظایف وزیرجدید باید منتظر آینده بود چون بسیاری از مقامات عالی هم، از آن خبر مطمئن و دقیق ندارند.

مسلمانان برای شب ژانویه سنگ تمام گذاشتند!

★ دیشب دهها دختر و پسر مسیحی نامزد شدند
★ کاباره‌ها، ارزان شدن ورودیه را با گران کردن نرخ مشروبات تلافی کردند
★ اتومبیل مبارزه‌باگران ــ فروشی در خیابان ها به شکایات مردم رسیدگی می کرد

دیشب تهرانیها در سرمای ۶ درجه زیر صفر، آغاز سال نوی مسیحی را در کاباره ها وکافه ها جشن گرفتند. امسال نیز چون سال های پیش مسلمانها دربرگزاری‌جشن‌آغاز سال‌مسیحی ومسیحیان خارجی مقیم ایران تاسی جستند و باهزینه‌یی گزاف این شب را بپایان رساندند

برگزاری جشن‌های ژانویه‌فرصتی بود تا دهها دختر و پسر جوان مسیحی نامزدی خودرا بایکدیگر درمیان شادی خانواده ها اعلام کنند. دیشب بهمین مناسبت‌سر دهها دختر و پسر جوان گلو نقل ریخته شد.

میز رستوران ها و کاباره ها که ازچند روز قبل از ژانویه رزرو شده بود، دیشب ازشب زنده داران پربود و خوانندگان واجرا کنندگان برنامه های‌هنری شب پررونقی داشتند.

تنها در کلوپ ارامنه واقع‌در خیابان فرانسه بود که حتی یک مسلمان هم‌بین مسیحیان دیده نمی‌شد. ورودیه کلوب باشام یکهزار ریال برای هر نفر بود.

دراین کلوپ برنامه خاصی‌تدارک دیده شده بود که تا سحرگاه ادامه داشت.

آشوریهای تهران، کلوب جوانان آشوری وسالن پذیرایی هتل های کمودور، ونک، ویکتوریا و آریاشرایتون را برای برگزاری جشن های خود انتخاب کرده بودند.

بایک نگاه میتوان گفت که‌کلیه باشگاه های اختصاصی، هتل‌ها، کلوبها، کاباره دانسینگ ها و رستوران ها از جمعیت موج میزد ولی درتمام آنها همشهریان مسیحی در اقلیت بودند!

اغلب شب زنده‌داران اولین شب‌سال مسیحی، کلاههای بوقی رنگارنگ بسر داشتند، زنها به لباسهای شب، ماکسی ژوپ و دکلته عنایت نشان دادند ورقابت برسر استفاده از لباس‌های‌آخرین مددرهمه جا پچشم میخورد.

مبارزه با گرانفروشی

ماموران کمیته حمایت ازمصرف کننده و ستاد مبارزه با گران فروشی در هتل ها، کلوبها و دیگر اماکنی که برنامه های مخصوص برگزار کرده بودند، پایگاه تشکیل دادند و به کار کنترل نرخ‌و فاکتور هاپرداختند.

ماموران همچنین با یک اتومبیل که روی آن تابلویی نصب شده بود، در خیابان ها به شکایات مردم از گرانفروشی واجحاف صاحبان کافه‌رستوران هاو کاباره ها رسیدگی میکردند.

مرکز بررسی قیمت ها دیروز برای جلوگیری از اجحاف کاباره داران و برگزار کنندگان مراسم شب ژانویه، قیمت ورودیه کاباره ها، هتلهاو رستوران‌های تهران را که برنامه اختصاصی داشتند، طی‌اطلاعیه‌یی اعلام‌کرده بود. بموجب این اطلاعیه در ورودیه امسال نسبت به سال گذشته تاحدود زیادی‌کاهش‌داده شده‌بود، اما برگزار کنندگان برنامه ها بابالا بردن نرخ‌نوشابه های الکلی، تلافی تفاوت رودیه هارا درآوردند!

بهمین علت ماموران مبارزه با گرانفروشی از بسیاری ازفاکتور هایی که بدست مشتری داده‌شده بود، رونوشت برداشتند تانرخ هارا رسیدگی کنند و متخلفین را به دادگاه بفرستند.

دیشب هربطری ویسکی در کاباره های مختلف بین ۲۰۰ تا ۵۰۰ تومان بفروش رسید.

کلاههای بوقی رنگارنگ ،لباس های آخرین مد ووسایل تفریح و بازی در جشن های ژانویه دیشب رونق داشت. این عکس از جریان برگزاری جشن در کلوب ارامنه‌گرفته شده و هموطنان مسیحی مارا در برپا داشتن مراسم آغاز سال‌مسیحی نوخندان و شادمان نشان میدهد.

۵ر۱۲ کیلو طلا کشف شد

ماموران مبارزه با قاچاق ژاندارمری کشور از یکلنج که در ۵۰۰متری [illegible] بندر دیلم توقف کرده بود، طلا و جواهرات مشروحه زیررا کشف کردندو قاچاقچیان بازداشت شدند و تحت‌تعقیب قرار گرفتند.

ربع پهلوی‌طلا ۲۴۰۰ عدد بوزن ۴ کیلو و ۸۰۰ گرم.

نیم پهلوی طلا ۸۰۰ عدد بوزن ۳ کیلو و ۲۴۰ گرم.

سینه‌ریز طلا ۹۳ عدد بوزن ۴۷۰ گرم.

نگشتری طلای زنانه ۷۰ عدد بوزن ۴۴۰ گرم.

زینت آلات طلای زنانه به اشکال مختلف بوزن یک کیلو و ۳۰۰ گرم.

قاب ساعت زنانه طلا به اشکال مختلف ۷۴ عدد بوزن ۲ کیلو و ۱۵۰ گرم.

چک شماره ۶۷۶۳۷۹ بانک صادرات ۷۸۲ رودکی دروجه حسین صفاپور پشت چک‌مهر کنسرو سازی ازمیر به‌تاریخ ۱۵ر۱۰ر۵۴ مفقود گردیده از درجه اعتبار ساقط است.

آ ــ ۱۶۳۲۷

تصحیح آگهی

در آگهی سازمان تعاون مصرف شهر و روستا، موضوع مناقصه ۲۸ هزار دست لباس دخترانه وپسرانه که تاریخ قبول پیشنهادات تا ۲۰ر۱۰ر۵۴ میباشد اشتباها ۳۰ر۱۰ر۵۴ چاپ شده است که‌مراتب بدینوسیله‌تصحیح می‌گردد.

سازمان تعاون مصرف شهر وروستا

آگهی تجدید انتخابات انجمن محلی‌وحیدیه‌شمالی

پیرو صورت جلسه مورخه ۲۰ر۹ر۱۳۵۴ مجمع عمومی دراختیار حاصله از آن تجدید انتخابات انجمن وحیدیه شمالی را باطلاع ساکنین محترم میرساند واخذ رای روز دوشنبه ۱۵ر۱۰ر۵۴ ازساعت۳ الی۶ بعدازظهر درمسجد حضرت ابوالفضل واقع در وحیدیه شمالی خیابان چهارده‌متری لشگر خواهد بود.

رئیس هیئت نظار عزیز عبدلی آقاگلی

در ۲۴ ساعت گذشته: کشته‌شدگان ومجروحان حوادث گوناگون

۱۵۰ اتومبیل باهم تصادف کردند

دیشب‌در یخبندان ۶ درجه‌زیر صفر تهران‌وشمیران ۱۵۰اتومبیل با هم تصادف کردند. تنها یك حادثه که نیم ساعت بعد ازنیمه شب در میدان آرژانتین رخ داد، شدیدترین‌حادثه‌بودکه‌خوشبختانه کشته و مجروح نداشت‌وطی آن فولکس وانت ۱۷۵۱۳ تهران- ق براثر سرعت زیاد و انحراف ناگهانی‌درمیدان آرژانتین‌واژگون شد.

۲ حریق

یك تعمیرگاه‌اتومبیلهای بنزدر سلطنت‌آباد و یك اتومبیل فیات در خیابان سیمتری دچار حریق شد. حریق تعمیرگاه بنز دو مجروح بجای گذاشت که یکی‌از آنهادربیمارستان سوانح‌سوختگی بستری شدو دیگری پس از پانسمان مرخص گردید.

«محمد نصیری» کارگر تعمیرگاه برای دریافت حقوق معوقه و تصویه حساب بقصد تهدید صاحب تعمیرگاه، لباس های خود را آغشته به بنزین‌کرد و لباسهایش‌ازتف بخاری‌تعمیرگاه آتش گرفت. آتش‌به‌قسمت های دیگر تعمیرگاه نیز سرایت‌کرد که بوسیله آتش‌نشانان خاموش شد و گروه امداد سوخته‌شدگان را به بیمارستان رساند.

اتومبیل فیات ۹۹۳۲۷ تهران- الف که کنار خیابان متوقف بود بعلت اتصالی سیمهای برق آن آتش گرفت و بوسیله ماموران آتش‌نشانی خاموش شد

احتمال خودکشی

دختر ۱۸ ساله‌یی به‌نام«فاطمه فراهانی» دانش آموز سال پنجم دبیرستان در اتاق خانه برادرش واقع در تهران پارس بحالت‌اغما پیدا شد.

«فاطمه» بدرمانگاه مریم انتقال یافت و درگذشت.

او سه روز پیش از اراك به تهران آمده بود ومیهمان‌برادرش بود. جسد فاطمه برای تعیین‌علت مرك به پزشکی قانونی انتقال‌یافت احتمال میرود «فاطمه» خودکشی کرده باشد.

زن هندی کشته شد

قم ــ در یك حادثه رانندگی در جاده قم یك زن هندی کشته شد و شوهرش بسختی مجروح گردید.

پیکان ۲۸۷۱۷ تهران ــ ع به رانندگی خانم «میری مالاپوئل» وبه‌سرنشینی شوهروی‌بنام «سود هیرپوئل» از تهران بطرف قم‌در حرکت بود که در ۳۰ کیلو متری قم و در محلی بنام‌منظریه از جاده منحرف شد و به کوه برخورد کرد. راننده پیکان در این حادثه کشته شد وشوهر وی در بیمارستان کامکاربستری گردید.

رئیس دامپزشکی پیرانشهر کشته شد

رضائیه ــ خبرنگار اطلاعات:

دکتر «قاسم شمس برهان» رئیس دامپزشکی پیرانشهر، در یک‌حادثه رانندگی در راه‌رضائیه- مهاباد کشته شد و همسر وبرادر زاده‌اش نیز بسختی آسیب دیدند.

دکتر قاسم شمس برهان با اتومبیل پیکانی که رانندگی آنرا بعهده داشت، از مهاباد بەرضائیه میرفت که بین راه اتومبیل حامل آنها، بایک نفتکش برخورد کرد و درهم شکست.

همسر آلمانی دکتر شمس برهان بنام «هایدی» ۳۲ ساله هم اکنون دربیمارستان‌شیرو خورشید سرخ رضائیه بستری است.

جاده قدیمی تهران-مشهد اسفالت میشود

جاده قدیمی تهران ــ مشهد نوسازی وپیچ‌وخمهای زائد آن حذف میشود. برای نو سازی این مسیر قرارداد اسفالت جاده۲۳۸ کیلو متری شاهرود ــ سبزوار بین وزارت راه‌وترابری وپیمانکار امضاء شد. در حین اسفالت‌جاده فوق مسیر آن نیز اصلاح شده و باحذف پیچ و خمهای زائدآن جاده شاهرود- سبزوارحلود ۳۰ کیلومتر کوتاهتر خواهد شد

جاده قدیمی تهران ــ مشهد از مسیر شهر های گرمسار، سمنان، دامغان،شاهرود ،سبزوار ونیشابور میگذرد

در حال حاضر مسیر فوق از تهران تا دامغان و از سبزوارتا مشهد اسفالت است و جاده ۲۳۸ کیلو متری بین شاهرود به سبزوار و قسمتی از جاده دامغان به شاهرود اسفالت نیست که اسفالت این قسمت نیز بزودی شروع میشود.

بدین ترتیب‌با اسفالت ومرمت جاده قدیمی تهران ــ مشهدمسیر تهران تا مشهد ازاین جاده‌نسبت به جاده فعلی که از شهر های مازندران و شهر های شمالی خراسان میگذرد حدود ۲۵۰کیلو متر کوتاهتر خواهدشد.

مرادعلی کاویانی نژاد قدیمی‌ترین عامل رسمی توزیع نفت گاز در تهران:

مشترکین نفت گاز در تهران باید به‌نحوه تحویل نفت گاز دقت و توجه بیشتر نمایند

★ استفاده از بی‌سیم در امر توزیع فرآورده‌های نفتی،اکنون بصورت یک احتیاج حیاتی درآمده است. این اقدام‌علاوه برآنکه رضایت خاطر مشترکین را فراهم میاورد، برکاربرد دستگاههای توزیع کننده نیز میافزاید.

در گزارش مربوط باظهار نظر آقای مراد علی کاویانی نژاد، قدیمی‌ترین عامل رسمی توزیع نفت گاز در تهران پیرامون نحوه توزیع نفت‌گاز که درصفحه ۲۱ روزنامه‌دیروز درج گردیده بود باین نکته اشاره شد که: بمنظور احراز هرگونه اطمینان خاطر،کافیست که تحویل‌گیرنده نفت‌گازهنگام مراجعه تانکرها، ابتدا رسید مربوط بخود را مطالبه و امضاء نموده و مجدداً در اختیار راننده قرار دهند تادر شکاف مخصوص دستگاه‌گذارده شود و پس از تخلیه نیز آنرا مطابق گراور کنترل نمایند.

مرادعلی کاویانی نژاد

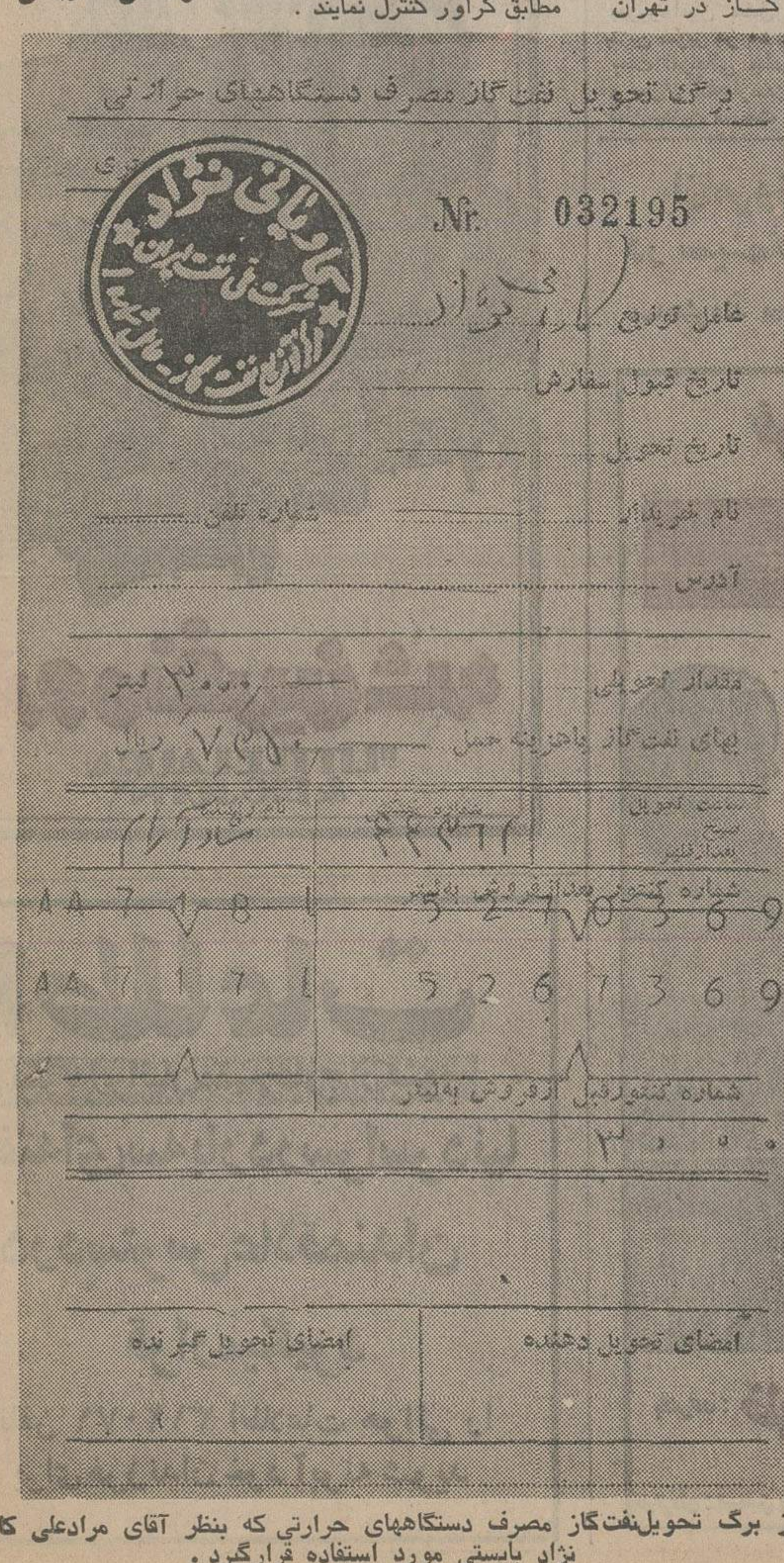

برگ تحویل نفت‌گاز مصرف دستگاههای حرارتی

کاویانی نژاد نمایندگی نفت تهران ...

Nr. 032195

عامل توزیع

تاریخ قبول سفارش

تاریخ تحویل

نام خریدار ... شماره تلفن

آدرس

مقدار تحویلی ... ۳۰۰۰ لیتر

بهای نفت‌گاز باهزینه حمل ... ۷۲۵۰ ریال

شماره کنترل قبل از فروش به‌لیتر

AA71781 5270369

AA71771 5267369

شماره کنترل بعد از فروش به‌لیتر

امضای تحویل دهنده

امضای تحویل گیرنده

نمونه‌ای از برگ تحویل‌نفت‌گاز مصرف دستگاههای حرارتی که بنظر آقای مرادعلی کاویانی نژاد بایستی مورد استفاده قرارگیرد.

شهرداری میناب

تجدید آگهی مناقصه

پیرو آگهی شماره ۴۲۵۵ ــ ۱۸ر۹ر۵۴ شهرداری میناب احداث پارکینگ ماشین آلات شهرداری را برابر نقشه و مشخصات موجود در شهرداری بشرح زیر بمناقصه میگذارد.

۱ــ داوطلبان بایستی باپرداخت مبلغ یک هزار وپانصد ریال بحساب ۱۵۸ درآمد شهرداری در بانکملی شعبه میناب و ارائه‌آن بدفتر شهرداری نقشه و مشخصات و واحد بهاء مربوطه را دریافت نموده و پس از مطالعه ذیل نقشه و مشخصات وواحد بهاء مزبور را امضاء و ضمیمه پیشنهاد خود نماید.

۲ــ داوطلبان بایستی پیشنهادات خود را در پاکت لاک و مهر شده تاساعت ۹ صبح‌روز شنبه مورخه ۱۳ر۱۰ر۵۴ بدفتر شهرداری تسلیم ورسید دریافت دارند و پیشنهادات رسیده ساعت ۱۰ صبح همان روز باز و قرائت خواهد شد.

۳ــ پیشنهاد دهندگان بایستی مبلغ ۱۳۰۰۰۰ ریال وجه نقد بحساب شماره ۱۶۰ سپرده شهرداری دربانک ملی شعبه میناب واریز و یا ضمانتنامه بانکی ضمیمه پیشنهاد خود نمایند.

۴ــ پیشنهادات مشروط و فاقد سپرده ویا بعداز موعد مقرر برسد ترتیب اثر داده نخواهد شد.

۵ــ شهرداری در رد یا قبول یک یا کلیه پیشنهادات مجاز است.

۶ــ حضور پیشنهاد دهندگان در کمیسیون رسیدگی به پاکات رسیده آزاد است.

۷ــ سپرده نفرات اول تا سوم تا انعقاد قرارداد با برنده نگهداری میشود و درصورتی که برنده مناقصه حاضر بانجام قرارداد نشدسپرده آن ضبطو به ترتیب بانفرات دوم‌و سوم قرارداد منعقد خواهد شد.

۸ــ پیشنهاد دهندگان نباید مشمول قانون‌منع مداخله کارمندان در معاملات دولتی باشند.

شهردار میناب.احمدی

آ ــ ۷۴۴۵

باطلاع شرکتها وبازرگانان‌محترم میرساندکه‌کشتیهای مذکور در زیر وارد بندر شاهپور شده منتظر نوبت تخلیه میباشند.

نام کشتی	تاریخ ورود به‌بندر	تاریخ ورود به‌اسکله	تاریخ عزیمت
یووالی سفر ۹	۲۲ر۶ر۱۳۵۴	۲۷ر۸ر۱۳۵۴	ــ
لئونیداس سفر ۲۲	۱۳ر۷ر۱۳۵۴	۲۳ر۹ر۱۳۵۴	۶ر۱۰ر۱۳۵۴
تامی سفر ۵	۱۷ر۸ر۱۳۵۴	۳۰ر۱۰ر۱۳۵۴	ــ
المپوس سفر ۱۴	۱۹ر۹ر۱۳۵۴	۱۹ر۱۲ر۱۳۵۴	ــ
ناویزا سفر ۶	۲۰ر۹ر۱۳۵۴	۲۰ر۱۲ر۱۳۵۴	ــ

برای اطلاع بیشتر خواهشمند است با تلفنهای ذیل تماس حاصل فرمائید.
تهران ۵ــ۸۲۸۰۶۱ و۵ــ۸۳۸۰۷۱
خرمشهر ۲۹۶۰ــ ۳۶۷۷ــ ۲۹۸۰

اطلاعیه شرکت متسا درمورد آتش سوزی پستخانه

دریی انتشار خبر مربوط به علت اصلی حریق پستخانه و قصور در کار های فنی، امروز مهندس مشاور متسا طی اطلاعیه‌ای مشروح فعالیت این شرکت را بدین شرح بیان داشت.

قرارداد مطالعه تعمیرات پست تهران‌درتاریخ ۲۶ر۱۲ر۴۴ طی شماره ۲۰۹۴۳ فیمابین‌این شرکت و سازمان برنامه منعقد گردید و براساس مطالعه بعمل آمده این شرکت نظریات فنی خود را ضمن تسلیم‌نقشه های لازم تقدیم و براساس نقشه‌های مزبور که موجود میباشد این شرکت حتی پیشنهاد نمود که کلیه سقف های ساختمان فوق از خرپا های چوبی‌به خرپاهای فلزی تغییر و نوسازی گردد که از پیشنهاد مزبور در خصوص تعمیرات مجموعه‌ساختمان پست تهران، فقط به تعمیر قسمت میانی (سالن مراجعین) محدود گردید.

پس‌از تعمیر قسمت میانی و تامین مجدد اعتبار بمقدار محدود توسط وزارت آبادانی و مسکن که مجری طرح‌مزبور بود در تاریخ ۲۳ر۲ر۱۳۴۶ از این مهندسین مشاور خواسته شد که نقشه تعمیرات قسمت شرقی و غربی ساختمان فوق را براساس برنامه جدید تهیه و تسلیم نماید که این شرکت پس‌از مطالعه و با توجه به کاربرد مصالح متداول همان زمان و اعتبارموجود نقشه های مورد نظرراتهیه و تسلیم‌مجری طرح نمود که پس‌از بررسی تصویب آن باین شرکت ابلاغ و نسبت باجرای‌آن‌اقدام گردید.

قسمت مرکزی ساختمان پست در سال ۱۳۴۵ وساختمان های جانبی که درقسمت‌شرقی آن حریق اتفاق افتاده‌است در سال ۱۳۴۶ کاملا سالم وبدون نقص تحویل وزارت پست و تلگراف گردید که از آن تاریخ تاکنون بمدت ۸ سال مورد بهره‌برداری قرار گرفته است.

۸ سال بهره‌برداری

با توجه به توضیح فوق و بادرنظر گرفتن اینکه سیمکشی ساختمان براساس اصول فنی متداول زمان اجرا طرح و عمل گردیده است و در زمان تحویل نیز کوچکترین نقصی نداشته است و مدت ۸ سال نیز ازآن بهره‌برداری شده است نمیتوان بدلایل زیر توجیه نمود که‌علت بروز حریق از سیمکشی هایی بوده است که توسط این شرکت طرح آن داده شده است.

۱ــ براساس نقشه‌های اجرائی که مورد بررسی و تائید و تصویب مجری طرح قرارگرفته و عینا نیز طبق مشخصات فنی مذکور روی نقشه های مصوبه عمل شده و تحویل استفاده کنندگان ساختمان گردید، سیمکشی ها دارای پوشش از لوله برگمن بوده است که‌کاربرد آن براساس استاندارد متداول زمان اجرای طرح توصیه‌شده است همچنین سیمکشی های فوق براساس‌محاسبات فنی‌لازم از نقطه نظر مقاطع هادی و شدت جریان مجاز مربوطه محاسبه گردیدهو جهت‌جلوگیری از اتفاقات غیرمترقبه و اطلاع قبلی از آنها (از قبیل اتصال سیم های برق و ایجاد حریق) هر مدار فرعی دارای فیوز مناسب جهت حفاظت آن در تابلو های توزیع بوده است. بدیهی است در صورت عدم توجه به علت‌قطع فیوز حفاظت مدار های فرعی و برقرارکردن جریان برق بانصب سیم های ضخیم بموازات فیوز، می توانسته است موجب ادامه اتصال و ایجاد حریق گردد.

۲ــ با توجه به اظهارات استفاده کنندگان از ساختمان جهت تعمیرات زیر شیروانی و غیره افراد مختلفی در زیر شیروانی تردد داشته‌اند که‌این عمل درصورتی که با کوچک ترین‌بی‌احتیاطی ازقبیل‌افروختن کبریت و سیگار و یا دستگاه های ذوب کننده لحیم و غیره توام شود مطمئنا میتواند دلیل ایجاد حریق باشد.

۳ــ با توجه به اینکه در کلیه قسمت‌های ساختمان‌مزبور دستگاه استفاده کننده پس‌از تحویل ساختمان در طول‌مدت هشت سال بهره برداری راسا نسبت به ایجادشبکه های‌جدید برق اقدام نموده است احتمال دارد انشعاباتی نیز بدون‌درنظر گرفتن قدرت کشش هادیها و فیوز های موجود گرفته شده باشد که در این صورت با گرم شدن سیم های موجود موجبات حریق فراهم گردیده است.

جناب آقای دکتر منوچهر باستان‌پور

اکنون که در نتیجه خدمات صادقانه خود در وزارت‌آموزش و پرورش در نهایت سربلندی در پیشگاه شاهنشاه آریامهر و ملت ایران وزارت آموزش و پرورش را برای خدمت بیشتر به روستازادگان که‌آینده‌ساز فردای ایران هستند باتحت‌عنوان «پدر کودکستانهای ایران» ترک می‌فرمائید، مطمئن باشید جامعه فرهنگیان که همواره نسبت به‌خدمتگزاران واقعی خود قدرشناس بوده‌اند هرگز خدمات ارزنده ومدیریت مدبرانه آنجناب را فراموش نخواهند نمود واین حسن انتصاب را بجناب وزیر تعاون وامور روستاها تبریک عرض مینمایند.

منصور منطقی

جناب دکتر منوچهر باستان‌پور

فرهنگیان که همیشه نسبت بخدمتگزاران واقعی خود قدرشناس هستند هرگز مدیریت خلاقه جنابعالی را فراموش نخواهند نمود، باشدکه درمقام جدید هم‌منشاء خدمات ارزنده‌ای برای کشور باشید.

پرنیا و شاپور سرحدی

پس‌فردا (شنبه) ٦ متهم پرونده سوء استفاده در گمرك غرب تهران درمقابل میز قضات می‌ایستند

میلیونها تومان سوءاستفاده در گمرک غرب تهران

شعبه اول دادگاه دیوان کیفر

محاکمه متهمین باند بزرگ سوء استفاده درگمرک غرب تهران از روز شنبه ـ پس‌فردا ـ در دادگاه شعبه اول دیوان کیفر آغاز میشود.

اعضای باند سوء استفاده در گمرک غرب تهران که محاکمه٦تن آنها شنبه آغاز میشود مرکبند از چندتن از روسای ادارات گمرک ، عده‌یی از کارمندان گمرک و چند حق‌العمل‌کار .

بنابه‌گزارش خبرنگار «قضایی» ما ، در تیرماه گذشته حسابرسان گمرک ، سوء استفاده گمرک‌غرب تهران را بدنبال حسابرسی در اسناد استرداد حقوق و عوارض گمرکی کشف کردند ، آنها در این حسابرسی متوجه شدند که‌در اسناد دست‌خوردگیهایی بوجود آمده است .

درادامه حسابرسی همچنین روشن شد که نمایندگان‌چندشرکت حق‌العمل‌کار باتبانی چند کارمند حسابداری گمرک ، دهها میلیون تومان از صندوق دولت اختلاس کرده‌اند .

پرونده این اختلاس پس از تنظیم به دادسرای دیوان کیفر ارسال شد.

دردادسرای دیوان کیفر ، با شروع تحقیق از متهمین پرونده، چندتن دیگر مجرم شناخته شدند وهمزمان باآن دوپرونده دیگر نیز علیه متهمین تازه‌سوء استفاده در گمرک غرب تشکیل شدکه‌هم اکنون درشعبه ١٤ بازپرسی دیوان کیفر تحت رسیدگی است .

بدنبال آن اعلام شد:دادسرای دیوان کیفر علیه ٦تن از متهمین پرونده نخست کیفر خواست‌صادر کرده است . ٦متهم عبارتند از : «احمد قدکساز » متصدی تنظیم اوراق استرداد و صدور چک‌های استرداد سپرده های گمرک غرب تهران « بهمن شکری » معاون حسابداری « عبدالهادی عیناوی» رئیس حسابداری گمرک و منصور ابدالی فرهنگ عسکرنیاونصرالدین شفیعی (حق‌العمل‌کار) .

نحوه سوء استفاده :

متهمین این پرونده نسخه‌های اول و دوم قبوض استرداد سپرده مراجعین گمرک را دستکاری و دهها میلیون ریال برداشت کردند.

خبرنگارما دراین مورده‌مینویسد: « مراجعه‌کنندگان برای ترخیص کالا در گمرک ، ابتدااظهارنامه‌یی پرمیکنند که معمولا در آن مبلغ بیشتری برای کالا تعیین شده‌است و به این ترتیب مبالغی از پول‌آنها بصورت « تنخواه‌گردان»درصندوق گمرک باقی میماند و در مقابل به آنها برگی تحت عنوان « قبض استرداد » داده میشود تا پس از رسیدگی به حسابها بقیه وجوه خود را از محل سپرده استرداد، دریافت دارند .

خبرنگار ما میافزاید : برگ استرداد درسه نسخه‌صادرمیشود که نسخه سوم آن ضمیمه‌اظهارنامه و سایر مدارک است و مبلغ‌صحیح دراین نسخه نوشته‌می‌شده است. ولی یکی از متهمین ـ احمد قدکـ ساز ـ که مسئول تنظیم اوراق استردادوچک های استردادی بود درنسخه های اول ودوم دستکاری میکرد و برمبنای آن چک‌می‌کشید. آنگاه این دونسخه را همراه‌اوراق استرداد ـ بدون آنکه سپرده‌یی در صندوق وجود داشته باشد ـ نزد رئیس‌ومعاون حسابداری میفرستاد تا امضاء کنند.

دراین هنگام حق‌العمل‌کارها ، که اوراق استرداد و چکهای استردادی بنام آنها صادر می‌شده چک‌ها را میگرفتندوبه «قدکساز» میدادند ، تا برداشت غیر قانونی عملی شود .

« درمحاکمه متهمین این‌پرونده آقای «احمد معتمدی » وکیل «عبدالهادی عیناوی » رئیس حسابداری گمرک و آقای « پیشوا » وکیل «قدکساز »است چندوکیل دیگر نیز از بقیه متهمین دفاع میکنند . محاکمه متهمین در شعبه اول دادگاه دیوان کیفر ـ به ریاست آقای «محمود هاشمی‌ـ نژاد » رئیس کل دیوان کیفر و رئیس دادگاه شعبه اول انجام خواهد شد.

نبش قبر زن ۱۷ ساله!

صاحب خانه زن ۱۷ ساله اراکی در مظان اتهام قرار گرفت وبازداشت شد

بازپرس دادسرای‌اراک دستور داد جسد زن ۱۷ ساله‌یی که‌ظاهرا بعلت سکته قلبی درگذشته ودفن شده بود ، از گور خارج کنند . زیرا بستگان آن زن اشتباه کرده بودند او سکته نکرده بلکه ،کشته شده است .

سه روز پیش زن ۱۷ ساله‌یی بنام « ربابه جمشیدی » در ده «چنگیز » از توابع اراک بخاک سپرده شد .

بستگان زن و مردم ده تصور کرده بودند که او سکته کرده‌است ولی مرده‌شوی‌ده موقع شستشوی جسد متوجه شد، آثار کبودی در بدن ودور گردن «ربابه » دیده میشود . موضوع رابه خواهرش «ربابه » گفت و او نیز به‌بازپرسی دادسرای اراک مراجعه کرد و اظهارات مرده‌شوی را به بازپرس گفت .

بازپرس دادسرای‌اراک‌دستور دادنبش قبر شود و جسد ربابه جهت معاینه‌به پزشگی‌قانونی منتقل شود .

روز بعد از حادثه « ابوالقاسم هاشمی » صاحب خانه « ربابه » از ده به تهران آمده از سوی‌دیگر خواهر دهساله «ربابه » نیز که آن شب در منزل «ربابه » خوابیده بود ، گفت : کەشب«ابوالقاسم » رادیده که بمنزل آنها آمده اما نمیداند چکار داشته است . این «موضوع باعث شد که «ابوالقاسم » در مظان اتهام قرارگیرد . یکی‌از اهالی ده بنام «نصراله کریمی » جهت پیداکردن « ابوالقاسم » به تهران آمد واو را در خیابان مازندران دید « نصراله » ماموران کلانتری ده تهران را درجریان گذاشت « ابوالقاسم » دستگیرشد. درکلانتری پرونده‌یی دراین زمینه تشکیل شد و متهم به قتل «ربابه» با پرونده بدادسرای تهران‌فرستاده شد تا تحقیقات بازپرس دادسرا روشن کند که او « ربابه » را کشته است یاخیر ؟!

ابوالقاسم هاشمی در مظان اتهام قتل زن ۱۷ ساله قرار گرفت .

دانش آموز ششم دبیرستان هروئین میکشید

عزیز دهاب

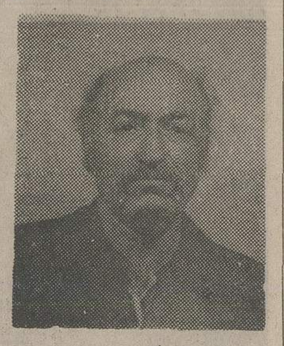

مرتضی شاهمیر

مامورین تجسس کلانتری ١٦ «مرتضی آتش‌پیکر » ١٨ ساله دانش‌آموز کلاس ششم یکی از دبیرستان های تهران را با ٥٠ سانتی‌گرم هروئین بدام انداختند. « محمودرضاکوهی » ٢٠ ساله نیز با ٩٥ سانتی‌گرم هروئین و « خلیل‌فراهانی » ٢٤ ساله با١٥٠ سانتی گرم‌هروئین درباغ آذری‌بدام افتادند .

« محسن‌ولی‌پوریان » (٢٢ ساله)در گودرسولی هنگام استعمال هروئین دستگیر شد.

همچنین مامورین کلانتری ١٦ درادامه مبارزه خود « احمد سلیمانی » ٢٠ ساله را با ٤گرم هروئین دستگیر کردند .

مامورین تجسس کلانتری ١٣ در پامنار «اکبر عمانی » معروف به «تلی » را با ٢٥٠ سانتی گرم هروئین بدام انداختند .

ماموران تجسس کلانتری ١٦ موفق به دستگیری ٤ جوان باسامی محمدرستمی ، بهمن بهروزی ، حسن قندی ، بیک محمدی شدند. از این عده ٣٢٥ سانتی‌گرم هروئین بدست مامورین افتاد .

در ادامه مبارزه ماموارن انتظامی با مواد مخدر گروهی از توزیع‌کنندگان ، مصرف‌کنندگان و فروشندگان مواد مخدر در تهران و شهرستانها بدام افتادند . ماموران مبارزه بامواد مخدر یکی از قاقچیان معروف و باسابقه بنام «عزیزذهاب » راکه فعالیت دامنه‌ـ داری در جهت خرید و فروش هروئین داشت بازداشت کردند . « عزیز» بشهرستانهای شمالی ـ شاهی ـ ساری ـ وبابل‌رفت‌وآمد داشت و هنگامیکه باپیکان٦٨١٨٤ از شمال به تهران می آمد دستگیر شد از داخل اتومبیل « عزیز» ٤٠ گرم هروئین کشف شد بدنبال تجسس ماموران در منزل مسکونی او واقع در خیابان نظام‌آباد نیز ٦٣ گرم هروئین مقداری شیره مطبوخ بدست آمد همکاران«عزیز» درکارفروش مواد مخدرنیزشناخته شده‌اند ، که بزودی بدام خواهند افتد .

مامورین همین اداره « تقی اصغری » را که شیره‌کش‌خانه دایر کرده بود بامقداری شیره محلول و دیگر مواد مخدردستگیر کردند .

« مرتضی شاهمیر نیز در قهوه‌خانه‌یی واقع در خیابان عباسی تهران با مقداری هروئین دستگیر شد.

پسر ۴ ساله‌را دست بدست فروختند!

محضردار ۳۰۴ تهران با گرفتن پول برای پسر ٤ ساله شناسنامه صادر کرد !

پلیس همه‌جا درجستجوی‌زنی است که یک کودک ٤ ساله را ربوده است . شوهر زنی که تحت تعقیب قرار گرفته از سوی‌بازپرس دادسرای تهران بازداشت شده است .

درخرداد ماه گذشته پدر و مادری که‌کارگرگرمابه بادامی در خیابان شوش هستند ، پسر ٤ ساله خود ـ محمد وافی ـ را در سالن انتظار گرمابه نشاندند و خود برای انجام کار داخل حمام شدند . اما ساعتی بعد که بسراغ فرزند رفتند ، اورا نیافتند .

جستجو برای یافتن کودک ٤ساله آغاز شد. اما چندی بعداز گم شدن او شخص ناشناسی تلفنی به پدر ومادر « محمد» اطلاع داد که فرزندشان را نزد زنی بنام «اشرف‌زوانی » دیده است.ناشناس آدرس خانه « اشرف » را نیزدر اختیار پدر ومادر «محمد»گذاشت.

پدر « محمد » با آدرسی که دردست داشت خانه «اشرف » را پیدا کردوازلای‌درخانه‌فرزندش رادید. پدر « محمد » مراتب رابه کلانتری ١٤ تهران اطلاع داد و مامورین همراه او بخانه «اشرف» مراجعه کردند واورا بکلانتری بردند . در کلانتری «اشرف » اعتراف کرد که زنی بنام «عالم » بادریافت پول « محمد» را باو فروخته است !

« اشرف » همچنین مدعی‌شد که باپرداخت مبلغی به سردفتر شماره ٣٠٤ تهران برای « محمد» بنام خودش شناسنامه گرفته است. ماموران بادردست داشتن نشانی «عالم»وعلی‌اکبر میری « محضردار ٣٠٤ ، هردو را بکلانتری جلب کردند «عالم» در کلانتری مدعی شد: « محمد» را از زنی بنام «احسان » خریده است . ماموران بسراغ «احسان » رفتند ولی‌چون او بمسافرت رفته بود ، همسرش را جهت تحقیق به کلانتری‌آوردند شوهر « احسان » در کلانتری گفت :

« احسان » کودک ٤ ساله را از یک نفر معتاد گرفته است . ضمنا من نیز « احسان » را طلاق داده‌ام واودیگر زن من نیست .

پرونده از سوی کلانتری به دادسرا فرستاده شد و در اختیار « فلاح»بازپرس شعبه١٢دادسرای تهران قرار گرفت . بازپرس پس‌از تحقیق از متهمین‌پرونده ، احسان، عالم ، اشرف و علی‌اکبر میری‌را با قرار قانونی بازداشت کرد . دوتن از بازداشت‌شدگان‌با سپردن قرارآزادشدند اما شوهر«احسان» ومحضردار درزندان باقی ماندند.

بازپرس دادسرای تهران برای یافتن « احسان » پرونده را به اداره آگاهی فرستاد . ماموران آگاهی نیز جستجوی وسیعی را برای یافتن او آغاز کرده‌اند .اما تاکنون از این زن هیچ‌اثری‌بدست نیامده است .

پسر ۱۳ ساله در آتش سوخت

قم ـ خبرنگار اطلاعات : کودک ١٣ساله ، هنگام‌گرم‌ـ کردن خود درآتش سوخت ساعتی بعد در بیمارستان‌کامکار قم درگذشت . حادثه درمحله «شاهزاده ابراهیم » قم‌روی داد و کودکی که جان خود را از دست داد « عبداله‌بافرانی» بود.

عبداله‌برای گرم‌کردن‌دستهای خود به آتش نزدیک شده‌بود که آتش به لباسهای او سرایت کردو سرتاپای بدنش سوخت.

گزارش های کوتاه‌شهرستان :

قتل با ۹ضربه کارد:

ملایر ـ خبرنگار اطلاعات : جوانی بنام غلام‌انصاری در خیابان بروجرد ملایر با ٩ ضربه کارد از پای درآمد.

متهم بقتل که نصراله بقوئی نام دارد توسط ماموران پاسگاه مرکزی ژاندارمری ملایر دستگیر شد. انگیزه قتل هنوز معلوم نشده ولی گفته می‌شود قاتل و مقتول از قبل‌باهم اختلاف داشته‌اند .

پمپ بنزین آتش گرفت:

اهواز ـ خبرنگار اطلاعات : ظهرامروز یکی از پمپ های بنزین محلات شرق اهواز بعلت نامعلومی دچار آتش‌سوزی شد که حریق نیم ساعت ادامه داشت . همزمان تانکر ٥٩٧٨٢ برانندگی بهروز اقبال حامل ٢٨ هزار لیتر بنزین سوپر در ٥٥ کیلومتری‌اهواز بعلت لغزندگی جاده واژگون شد و پس‌از انفجارمخزن‌تانکر،تانکردر میان بنزین سوخت .

خانمهای خانه‌دار برای تقویت و شادابی گلدانهای منزل وآپارتمان شما شرکت موند جین‌سینك تابلت هائی دراختیار دارد که از هرجهت موثر وجالب است .

خیابان آریامهر غربی مقابل مهندسی ارتش شماره ١٤ تلفن ٩٢٦٠٢٠

قبوض مرحله سوم اصلاحات ارضی وقرضه های دولتی‌را خریداریم پاکپور تلفن ٦٦٤٦١٨ـ ٦٦٦٢٦٣ و ٦٦٠٢٠٠

استخدام

شرکت مختلط لاستیك سازی ایران و ژاپن افراد زیررا به‌همکاری‌دعوت‌مینماید

١ـ ٦ نفر فروشنده باحداقل یکسال تجربه در فروش لاستیك‌برای شهرستانهای زیر: تبریز ـ بابل ـ مشهد ـ اهواز ـ کرمانشاه ـ شیراز هر فروشنده باید در شهر مورد نظر مستقر گردد کسانیکه اتومبیل داشته باشند ارجحیت دارند .

٢ـ ٢ نفر کارمند با یکسال تجربه در فروش لاستیك و دیپلم برای تهران

متقاضیان باید دارای برك خاتمه خدمت و یا معافی دائم بوده و حداکثر ٤٠ سال بیشتر نداشته باشند

واجدین‌شرایط‌میتوانند با تلفن های٨ـ٢٢٧٠٧٢ کارگزینی تماس بگیرند و یا با صندوق پستی ١٥٦٥ـ ١١ تهران مکاتبه نمایند .

هشدار به مادران ـ مردی گرفتار دو عشق

آغاز هفته چهارم نمایش در

سینما ونک

اولین سینمای مبله و ممتاز ایران

تماشای این فیلم برای اشخاص کمتر از ١٨ سال ممنوع است

ازامروز فقط‌درسینما

ب.ب

گروه شارلو درفیلم رنگی

نخاله‌های تفنگدار

سئانسها ١٠ـ ١٢ـ ٢ـ ٤ـ ٦ـ ٨ـ ١٠

پیروزی لبخند

از: فرهاد مسعودی

شرح زندگی پرفرازونشیب

عباس مسعودی

بنیانگذار روزنامه‌نگاری نوین ایران

وگوشه‌هائی‌ازتاریخ پنجاه ساله اخیر ایران

محل فروش: کتابفروشیهای امیرکبیر در سراسر کشور

از زمان «بانی‌وکلاید» تاکنون اثری این‌چنین‌گستاخ و جسورانه درباره گانگستر های سالهای ٢٠ آمریکا بر پرده سینما نقش نبسته است

آغاز هفته دوم نمایش در

سینما پارامونت

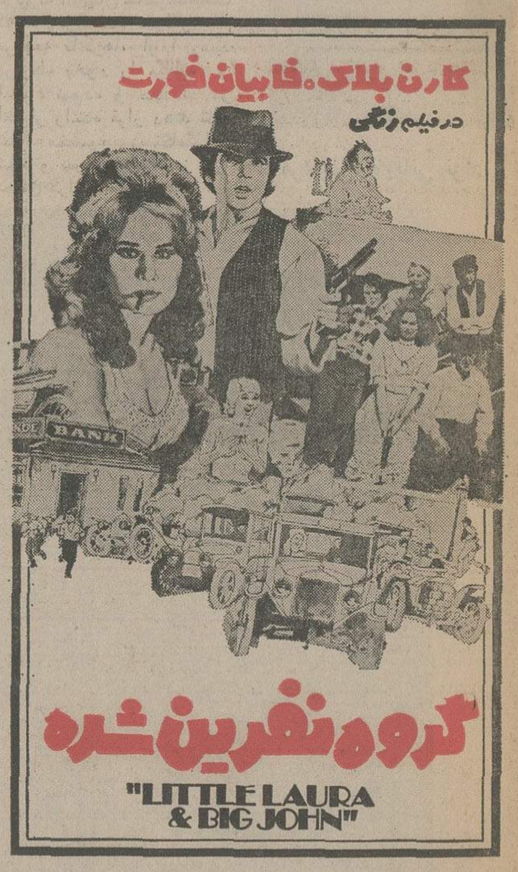

ازامروز در سینماهای مرادـری

سه‌هنرمند محبوب شما در یك فیلم رنگی بی‌نظیر

فردین ـ فروزان

بهشت دور نیست

رنگی ـ ایستمن‌کالر

باشرکت : ظهوری داریوش طلائی ـ اسدالله یکتا شیراندامی ـ نسرین

کودك خردسال : فریبا وباهنرمندی شهلا

کارگردان : اسمعیل ریاحی مدیر فیلمبرداری : شکرالله رفیعی محصول سینا فیلم

اطلاعات

نشریه‌ایرانیان‌مقیم‌خارج‌ازکشور

هفته‌ای‌سه‌بار‌درسراسردنیا دردسترس‌علاقمندان قرارمیگیرد

باتلفن ٣١١٠٧١ اطلاعات هوائی را برای فرزندان خود آبونه شوید

something new in shipping...

OMEGA LINES

MIDDLE-EAST GULF ATLANTIC LINES

regular joint-service from the states to iranian ports in persian gulf every 3 weeks

Agents:
Levant Express Transport Iran
(Private Co. Ltd.)
447 Avenue Saadi, TEHRAN
Telegr. Levantex
Phone 305313, 304931-5
Telex 212464 LETI IR

P.O.Box 29 Ave. Shahrokh, Khorramshahr
Telegr. Levantex
Phone 2814, 2815, 3935
Telex 654027, LETK IR

Navale et Commerciale Havraise Péninsulaire 50, Bd Haussmann 75009 Paris
Compagnie Maritime Belge (Lloyd Royal) s.a. St Katelijnevest 61 B-2000 Antwerpen

LINE Representative in Iran: Mr.N.Barnaud c/o Levant Express,Phone 316823

مجالس ترحیم

بمناسبت درگذشت مرحومه بانو سکینه کمره‌ای والده گرامی آقایان محمد باقر کمره‌ای ـ محمد مهدی کمره‌ای و بزرگ کمره‌ای را به‌اطلاع دوستان و آشنایان می رساند. مجلس ترحیم زنانه ومردانه آن مرحومه از ساعت ۲ تا ٤ بعدازظهر روز شنبه ۱۳ دیماه در مسجد فیروزآبادی شهر ری منعقد می‌باشد.

حاج محمد دهقان‌نژاد نماینده مردم شهر ری در مجلس شورایملی

آ ـ ۷٤۵۹

بانهایت تاثر وتاسف درگذشت مرحومه **بانو سکینه کمره‌ای** را به‌اطلاع دوستان و آشنایان میرساند. مجلس ترحیم زنانه ومردانه آن مرحومه از ساعت ۲تا٤بعدازظهر روز شنبه ۱۳دیماه درمسجد فیروزآبادی شهر ری منعقد می‌باشد.

خانواده‌های کمره‌ای. کوچکعلی. یوسفی. سیف‌اللهی. فرحنیا. حافظ امینی. فرشید. نفر. روغنی. حسینی‌وسایر خانواده‌های وابسته.

آ ـ ۷٤۵۸

اطلاعات ـ مصیبت وارده را بعموم بازماندگان آنمرحومه تسلیت می‌دهد.

عزیزمان **فروغ (فرخ‌تاج) قادری** را در راه خدا و در خانه خدا ازدست دادیم. مجلس یادبودی از ساعت ۲الی ٤ بعداز ظهر روز جمعه ۱۲ر۱۰ر۵٤ برگزار میشود.

نشانی: میدان شهناز ـ خیابان شهرستانک ـ بعد از چهارراه ایرانمهر ـ مسجد باب‌المراد.

خانواده های زراعتی و قادری

آ ـ ۷٤۳۹

اطلاعات ـ بعموم بازماندگان آن مرحومه تسلیت‌میدهد

باکمال تاسف وتاثر فوت پدر عزیزمان شادروان **حاجی محمود رضائی نوری** را باطلاع کلیه بستگان و دوستان و آشنایان می‌رسانیم.

مجلس ختم مردانه آن مرحوم روز جمعه ۱۲ر۱۰ر۵٤ درمسجد مجد واقع در خیابان سپه از ساعت ۹ تا۱۱ صبح منعقد خواهد بود.

حسین رضائی نوری. حسن رضائی نوری. محسن رضائی نوری. مرتضی رضائی نوری. رضا شاهی.

آ ـ ۱۶۲۷۷

اطلاعات ـ بعموم بازماندگان آنمرحوم تسلیت می‌دهد.

بازگشت بسوی ابدیت

بانهایت تاسف فوت مادر عزیزمان **بانو کوچک منتصر کوهساری** را باطلاع دوستان واقوام می‌رساند مجلس ترحیم آن مرحومه روز یکشنبه ۱٤ر۱۰ر۵٤ ازساعت ۲ الی ٤ بعد ازظهر درمسجد الجواد منعقد میباشد.

هدایت. حسین. احمد علی. حرمت. عزت. عشرت. بهجت منتصر کوهساری.

با نهایت تاسف فوت بانو کوچک منتصر کوهساری را باطلاع دوستان‌و آشنایان می‌رسانیم. مجلس ترحیم‌آنمرحومه روز یکشنبه ۱٤ر۱۰ر۵٤ ازساعت ۲ الی ٤ بعدازظهر درمسجد الجواد منعقد میباشد.

خانواده‌های : منتصر کوهساری. آل‌بویه. محبی. مشیریان. حبیبی تبریزی‌نژاد. کیانپور. کیانی. فهامی. آذربایجانی. فرهنگی. همایون. بهرامی. عدلی. کریمی.فرساد. ساسانیان. خوردستانی. ذوقولی‌پور. حاج محمدپور.

آ ـ ٤۰۶۸٤

اطلاعات ـ مصیبت وارده را بعموم خانواده‌های عزادار بویژه بازماندگان آنمرحومه تسلیت می‌دهد.

با نهایت تاسف درگذشت شادروان آقای **صادق ایزدی** بزرگ خانواده ایزدی را به‌اطلاع دوستان واقوام‌میرسانند.

مجلس ترحیم فقید سعید روز شنبه ۱۳ دی ماه ازساعت ٤ الی ۶ بعداز ظهر در خانقاه صفی علیشاه واقع درخیابان صفی علیشاه برگزار خواهد شد.

حسن ایزدی. هادی ایزدی. کاظم ایزدی. نبی ایزدی. زهرا ایزدی. ویدا ایزدی. حسین‌ایزدی. محمد ایزدی. جمشید ایزدی. ژاله ایزدی. محمود ارجمندی و خانواده‌های معرفت. جنابزاده. ارجمندی. کریمخانی.شایان. شمس. ایوبی‌نژاد. رضائی. شریفی نوریانی. صالحی.

آ ـ ٤۰۵۱۸

بانهایت تاسف درگذشت ناگهانی پدر وهمسر و برادر گرامی خودمان **عبداله نوروزیان خمینی** را به اطلاع بستگان و دوستان وهمشهریان عزیز میرساند مجلس ترحیم مردانه وزنانه روز جمعه ۱۲ دیماه ازساعت ۲ر۵ الی ٤ر۵ درمسجد فخرالدوله (دروازه شمیران) منعقد میباشد.

دکتر محمد رضا نوروزیان. مهندس سعید نوروزیان مسعود نوروزیان. افسانه نوروزیان‌وبتول نوروزیان. حاج محمدتقی نوروزی خمینی. حاج عباس نوروزی. حاج علی نوروزیان. محمد صادق نوروزیان. مهندس محمدنوروزیان. دکتر محمود نوروزیان. و خانواده‌های : صارمی. شریفی. قمی. صفائی دوست. غفاری. بهرامی. افشار. مجیدی.خواجه نصیری. مشایخی. شیروانی. احدی. خلعتبری. تهرانی. مهدیقلی. اربعینی. اصغر نوروزی. دارابی.

آ ـ ۱۶۲۲۵

اطلاعات ـ مصیبت وارده را بعموم خانواده‌های عزادار تسلیت می‌دهد.

بانهایت تاسف درگذشت مادر عزیزم (مادر بزرگ و عمه عزیزمان) **خانم فاطمه امین معادن** رااطلاع فامیل و آشنایان می رساند. مجلس ترحیم زنانه و مردانه آن مرحومه در روزجمعه ۱۲ر۱۰ر۵٤ در خانقاه صفی علیشاه از ساعت ۶ تا۸بعد ازظهر منعقد می باشد.

زهرا امین معادن (کی‌نژاد). عذرا رمضانی (قائم الصباح). مهدی. منوچهر. جهانگیر. بیژن کی‌نژاد. عباس. علی. گلی ومریم طالبیان.

خانواده های: امین معادن.کی نژاد. طالبیان. قائم‌الصباح. رمضانی. یاسری. کیهانی.پاک‌اندام. بهروزیان. جمشیدی. سمیعی. تاجبخش. اسلامیه. خیری. کوچهصفهانی. شاکری.اسدیان.

آ ـ ۱۶۳۰۷

اطلاعات ـ بعموم بازماندگان آنمرحومه و خانواده های عزادار تسلیت میدهد.

باکمال تاسف وتاثر درگذشت شادروان **حسین شعرباف** همسر، پدر ودائی عزیزمان را به‌اطلاع دوستان وبستگان می‌رسانیم.

مجلس ترحیم زنانه ومردانه فقید سعید ازساعت ۲تا٤ بعدازظهر روزجمعه ۱۲دیماه درمسجد حاج شیخ عبدالنبی (سرچشمه) برگزار خواهد شد.

خانواده‌های: شعرباف. رفیع نوری. رنجبین. خاقانی. لاله. توکلی. جلالی. قلی‌پور. خسرونژاد. افتخاریان. منتظر قائم. خزاعی. محجوب. مقدس. ابراهیمی.

آ ـ ٤۰۷۷۰

اطلاعات: مصیبت وارده را به خانواده‌های عزادار بخصوص به‌آقای ناصر رنجبین تسلیت میدهد.

بانهایت تاثر وتالم درگذشت شادروان **فتح‌اله ملاحسینی** را باطلاع می‌رساند. مراسم یادبود (مردانه وزنانه) روزجمعه ۱۲ر۱۰ر۵٤ ازساعت ۲ونیم الی ٤ونیم بعدازظهر در مسجد حضرت امیر واقع در امیرآباد شمالی روبروی پمپ بنزین منعقد است. حضور شما موجب شادی روح آن مرحوم خواهد بود.

خانواده‌های : ملاحسینی. قاسم‌زاده. نیکخواه. عابری. شیخی. شکرائی. ادهم. دانش‌پناه. زرشکی. چلبیانی. سماواتی.

آ ـ ۱۶۲۹۹

اطلاعات ـ مصیبت وارده را بعموم خانواده‌های عزادار تسلیت می‌دهد.

پرسه

باندوه فراوان درگذشت شادروان **هوشنگ فروردین** را باطلاع خویشان و آشنایان می‌رسانیم. پرسه‌آن‌روانشاد روز رشن ایزد ودیماه برابر جمعه ۱۲ دیماه ۱۳۵٤ ازساعت ۳تا۵ بعداز نیمروز در تالار ایرج واقع در خیابان استالین کوچه زرتشتیان شماره ۸ برگزار میشود.

دولت فروردین. منوچهر فروردین. فریبرز نامور. فریبور نامور.

آ ـ ۱۶۲۹۵

اطلاعات ـ بعموم بازماندگان تسلیت می‌دهد

باکمال تاسف وتاثر درگذشت ناگهانی آقای **احمد رضا محمودپور** برادرعزیزآقای حمید محمودپور استادبازنشسته ورزش را دراستانبول به‌اطلاع اقوام ودوستان می‌رساند:

مجلس ختم مردانه و زنانه آن شادروان روز جمعه ۱۲ر۱۰ر۱۳۵٤ ازساعت ۱۶ الی۱۸ در خانقاه صفی‌علیشاه برگزار می‌گردد.

حمید محمودپور. مهندس حسین طالبزاده. مهندس‌قاسم طالبزاده. حسین قلی کبودوند. عبدالرحمان منطقی. نجف علی بیرجندیان. عبدالله مقدم. محمود مقدم.

آ ـ ٤۰۶۲۹

بانهایت تاسف وتاثر درگذشت مرحوم **حسن چوبین** (بحرینی) سابق (ملایری) را باطلاع میرساند. مجلس‌ترحیم زنانه و مردانه آنمرحوم روز جمعه ۱۲ر۱۰ر۵٤ در مسجد قائم واقع در نارمک انتهای ٤۶متری شرقی برقرار است.

خانواده‌های بحرینی. هاشمی. شاهرودی. کیفری. صباغیان.

آ ـ ۱۶۲۸۹

بانهایت تاسف وتاثر درگذشت شادروان **حاج عباس حسینی** پدر گرامی حاج رحیم حسینی را باطلاع میرساند.

مجلس ختم مردانه روز جمعه ۱۲ر۱۰ر۵٤ از ساعت ۹ تا۱۱ صبح در مسجد ارک برگزار خواهد شد.

اتحادیه صنف گوشت گوسفندی تهران و حومه حاج نعمت برزگر

آ ـ ۱۶۳۳۹

خانواده‌های : حسینی. همدانی. بابائی. سربوشی. رجبپور. زهتاب. صفاریان. توشه‌دار. شیرازی. زهتابان. رضانیک. محجوب شیرازی. صبور. هاشمی. توکلی. زنگنه. نفیسی. نادرخانی. میرخان. چراغچی. حاجیان. پازوکی. کریمی. وزیری.

فوت شادروان حاج عباس حسینی بزرگ خاندان حسینی را باطلاع میرسانند. مجلس ختم مردانه روز جمعه ۱۲ر۱۰ر۵٤ ازساعت ۹تا۱۱ صبح در مسجد ارک و ختم زنانه همانروز ازساعت ۳تا۵ بعدازظهر در منزل آنمرحوم واقع در خیابان قدیم شمیران مقابل حسینیه ارشاد ـ خیابان نسترن پلاک ۲۰ منعقد است.

آ ـ ۱۶۳۳۷

اطلاعات ـ مصیبت وارده را بعموم بازماندگان‌آنمرحوم تسلیت می‌دهد.

با نهایت تاسف درگذشت شادروان **بانو فاطمه‌برزگران** همسر ومادر ومادر بزرگ خودرا باطلاع فامیل ودوستان وهمشهریان گرام میرساند مجلس ترحیم زنانه ومردانه آن مرحومه ازساعت ۲تا ٤ر۵ بعدازظهر روز جمعه ۱۲ر۱۰ر۵٤ در مسجد الحسین واقع در خیابان شهناز خیابان ایرانمهر کوچه رحمانی برگزار خواهد شد.

حاج علی برزگران. حاج اسماعیل دهقان. احمد برزگران. غلام دهقان.

آ ـ ۱۶۳۲۱

اطلاعات ـ مصیبت وارده رابعموم بازماندگان آنمرحومه تسلیت می‌دهد.

هو الباقی

بانهایت تاسف درگذشت مرحوم **یحیی رهبری** را به استحضار خویشان ودوستان میرساند مجلس ختم آن مرحوم روز یکشنبه ۱٤ر۱۰ر۵٤ ازساعت ٤تا۶ بعداز ظهر در خانقاه صفی علیشاه برقرار است.

خانواده‌های مغازه‌ای. رهبری. خطیبلو. رستمخانی. رئیس دانا. لاجوردی وخانواده‌های وابسته.

آ ـ ۷٤۵٤

اطلاعات ـ بعموم بازماندگان آنمرحوم تسلیت می‌دهد.

به‌اطلاع دوستان و آشنایان میرساند مجلس ترحیم شادروان **ابراهیم شیردره** از ساعت ۲ر۵ الی ٤ر۵ بعدازظهر روز جمعه ۱۲ر۱۰ر۵٤ در مسجد امام محمد تقی واقع در اسکندری جنوبی تقاطع سپه‌غربی منعقد میباشد.

ازطرف خانواده‌های شیردره و وابستگان حسین شیردره

آ ـ ٤۰۷۷۹

اطلاعات ـ بعموم بازماندگان آنمرحوم تسلیت می‌دهد.

باکمال تاسف وتاثر فوت **بانو علویه صدیقه مشیری** مادر همسر آقای ابوطالب شاه حسینی‌راباطلاع کلیه‌دوستان آشنایان و بستگان میرساند. مجلس ترحیم مردانه وزنانه روز شنبه ۱۳ر۱۰ر۵٤ از ساعت ۲ الی ٤ بعدازظهر درمسجد مجد منعقد میباشد.

خانواده‌های : مشیری. پورتکین. منصوری. طلاکار. فریور. تقوی‌راد. وزیری. طباطبائی و شامحسینی.

آ ـ ۱۶۳۵۱

بانهایت تاسف وتالم فوت **بانو علویه صدیقه مشیری** مادرهمسر آقای ابوطالب شاه‌حسینی‌را باطلاع‌کلیه‌بستگان و آشنایان می‌رساند.

مجلس ترحیم مردانه وزنانه روز شنبه ۱۳ر۱۰ر۵٤ از ساعت ۲ الی ٤ بعدازظهر در مسجد مجد منعقد میباشد

حاج احمد شاه حسینی. نصراله شاه حسینی. مهندس علی شاه حسینی. حسن شاه حسینی. حسین شاه حسینی. عباس نصیریان. لطف‌اله شاه حسینی. سعید شیرزاد. محمد معینی‌فر. حاج سید محمدرضا جلالی و اسماعیل نیاورانی.

آ ـ ۱۶۳۵۱

اطلاعات ـ مصیبت وارده را بعموم افراد خاندان شاه حسینی وسایر خانواده‌های عزادار تسلیت می‌دهد.

خانواده های : موسوی. درویش. موسوی. میرکلائی علیشاهی. زرجو. ثابت. پاشا. رضوانی. باقری.

بانهایت تاثروتاسف درگذشت شادروان **حاج‌سید جلال‌الدین موسوی نارنجبن** پدرو برادر اینجانبان را باطلاع اقوام وآشنایان میرساند مجلس ترحیم مردانه وزنانه آن مرحوم از ساعت ۲ ونیم الی٤ ونیم بعد ازظهر روز جمعه ۱۲ر۱۰ر۵٤ در مسجد لشکری واقع در خیابان سلسبیل بین چهارراه هاشمی‌و وثوق منعقد است.

سید حکمت. سید عباس. سید کاظم. سید حسین. سید سلیمان موسوی

آ ـ ٤۰۷٤۶

اطلاعات ـ مصیبت وارده را بعموم خانواده‌های عزادار تسلیت میدهد.

باکمال تاسف و تالم درگذشت دوشیزه ناکام **طیبه شکوری گرگانی** صبیه آقای علی‌اکبرشکوری را باطلاع بستگان و آشنایان میرساند مجلس ترحیم آن مرحومه از ساعت ۲ ونیم الی ٤ونیم روز جمعه ۱۲ر۱۰ر۵٤ در مسجد فاطمیه واقع در خیابان شهباز خیابان ناصری برگزار میگردد.

خانواده های : شکوری گرگانی. مهدوی گرگانی. غریب. مجیدی. قدیری.

آ ـ ٤۰۷۷۳

اطلاعات ـ بعموم بازماندگان آنمرحومه تسلیت میدهد.

باکمال تاسف وتاثر باطلاع دوستان و آشنایان و آستارائیهای مقیم‌مرکز میرساند بمناسبت فوت ناگوارمرحومه **نوش‌آفرین عظیمی** (قیزی خانم) مجلس ختم مردانه وزنانه آن مرحومه ازساعت ۹ الی ۱۱ صبح روز جمعه ۱۲ر۱۰ر۵٤ در مسجد حاجی حسن واقع در خیابان شاهپور (خیابان ارامنه) منعقد است.

انور عظیمی. مسعود عظیمی. یوسف لطف‌الهی. کریمی. احمدزاده.نادری. بخشوی. زرگری. نکوهی.نذری‌مقدم.فیروز ابراهیمی. قاضی. اردوخانی. امید یگانه. بهروزیان ندافی. تاجفر.

آ ـ ۱۶۲۹۳

اطلاعات ـ بعموم بازماندگان‌آنمرحومه تسلیت میدهد.

با سوگی عمیق وقلبی پریش درگذشت نازنین پدر عزیزمان **آقای غلامرضا کاشانی‌زاده** را باستحضار بستگان‌ودوستان می‌رساند.

مجلس ترحیم آن مرحوم روز یکشنبه چهاردهم دیماه ازساعت ۱٤ الی ۱۶ درمسجد مجد منعقدمیگردد.

خانواده‌های : کاشانی‌زاده. شیرخدائی. قشقائی. حبیبی وخانواده‌های وابسته.

آ ـ ۱۶۳٤۱

اطلاعات ـ بعموم بازماندگان آنمرحوم تسلیت می‌دهد

در آگهی‌های ترحیم شادروان **محمد ابراهیم گونیلی** که دیروز چاپ شده درآگهی اول «اتحادیه صنف دباغان چرمسازان و پوستفروشان تهران» صحیح میباشد. ودر آگهی سوم خانواده‌های تهرانی مقدم وداوریناه‌صحیح‌است.

آ ـ ۱۶۲۱۳

یـادبـود

چون کوه سربلند بودی و چون آفتاب نور منیرت گرمی‌بخش جان ودل مابود. پدر، برادر، همسر عزیز پرزده ازبام! چونان زیستی که ازپی‌تو، برکت از سراپرزد وآنچنان رفتی‌که دیدگان منتظرانت که آمدنت را نگران بود، رفتنت را گریان شد. خوابت خوش باد خجسته مرد، که‌درشامگاه مه گرفته دوازده دیماه، دیسال، پنجاه را تمام نکرده، گوی گردان‌رابه نظاره‌گران واگذاشتی وبانگ‌خواستن پروردگارت را، آنگونه دلپذیر لبیک گفتی، بعد تو اشک را رودخانه نیزاگر کنیم چه حاصل، که تو دیدار را به فرداها موکول کرده‌ای.

جمعه دوازدهم دیماه از ساعت ۳تاپنج بعد از ظهر نخستین سالروز اتصال شادروان **سید نورالدین نوری‌زاده** را به دریای بقا و پیشگاه حضرت باریتعالی در منزل‌آنمرحوم با ذکر یادشاه‌ولایت که آن عزیز عاشقی ازجمله‌سوختگانش بود، گرامی می‌داریم. وچنانکه درحیات سیره اوجودت و دستگیری بود اینک در غیابش وبنابه خواستش برادران مسلمان نیازمند اطعام ودستگیری خواهند شد.

عنوان منزل: فرح شمالی ـ خیابان آپادانا ـ خیابان نوبخت ـ کوچه چهارم ـ شماره ۱۵.

خاندان نوری‌زاده

عزیزی را یاد می‌کنیم که دیگر در میان ما نیست ولی نام نیک ویادش پیوسته در قلبمان جاودانه خواهد بود. جمعه ۱۲ر۱۰ر۵٤ چهلمین روز درگذشت همسر وپدرعزیزمان شادروان **مصطفی شراره** میباشد.

مجلس یادبود آنمرحوم مردانه همانروز واقع درمسجد اباذر میدان ژاله خیابان خورشید از ساعت ۳ الی ۵ومجلس زنانه همانروز و ساعت درمنزل، خیابان خورشید پلاک ۷٤ منعقد می‌گردد شرکت فامیل ودوستان موجب شادی روح آنمرحوم وتسلی خاطر بازماندگان خواهد شد.

زینت‌السادات میرلطیفی (شراره). شهین (ثقفی). شکوه (عجایبی). شهاب. فاطمه. طاهره و علی شراره.

بمناسبت یکمین سال درگذشت شادروان **حاج صادق باقری (ظاهری)** مجلس یادبودی روز یکشنبه ۱٤ر۱۰ر۵٤ از ساعت ۳ الی ۵ بعدازظهر در خیابان سلطنت‌آباد ـ خیابان هروی پلاک ٤۹ منعقد است.

خانواده باقری

تسلیت

دوست بسیار عزیز
سرکار خانم فرزانه صوفی

بانهایت تاسف وتاثر درگذشت خاله گرامیتان راازصمیم قلب تسلیت گفته سلامتی وبقاء عمر آن خانواده گرامی را از خداوند متعال مسئلت داریم.

لقاء ـ طاهره ـ رضا قوامی

دوست عزیز آقای محمودپور

مصیبت وارده را ازصمیم قلب بشما تسلیت گفته درغم شما شریک می‌باشم.

بیژن رفیعی

جناب آقای فرحی
نایب رئیس محترم جمعیت شیرو خورشید سرخ بیجار

پزشکان و کارکنان بیمارستان شهناز پهلوی بیجارفوت مادر عزیزتان را تسلیت گفته بقای‌عمربازماندگان آن مرحومه را از خداوند متعال مسئلت مینمائیم.

دکتر انصاری، دکتر گونتپا، دکتر نعیم، دکترعاملی، دکتر پروهیت، دکتر نینا گونتا، دکتر زیبا کامران، ناصر صلاحی، مریم افتخاری، زهرا شیرمحمدی، حلیمه‌صدری، سرور رحیم‌زاده، سکینه اسکندرانی، حورا خادمی، فرحناز غدیری، عزیزه ناظری، اشرف خاتمی، شمسیه نقوی، محمدمهدی بهروز، حاجکریم مطلبی، قدرت‌الله کبودوند، نصرالله زنگنه، اکبر دوانگر، عین‌الله محمدیاری، منصور نوری، پرویز سبزعلی، سید باقر موسوی، اکرم علی‌نیا، احیاء چراغپور، عشرت رازقی، فاطمه سلیمانی، ثریاچراغپور، مهین اصفهانیان، عزت عبیدیان، اختر یوسفیان، ناهید غدیری، عالم کبودوند، مهری قربانپور، فاطمه دارابی، ماهوزرسیادتی، مهری نوربخش، مرجان زارعی، کاویه زارعی، علی کفاشی، احمد رمضانی، علی‌اصغر طالبی، بابک حکمت‌منش، منیر ذوالفقارزاده، شهین بایندوریان، علی‌خدابندملو، مجتبی زین‌العابدینی.

جناب آقای دکتر امینی

مصیبت درگذشت خواهر گرامیتان را صمیمانه تسلیت می‌گوئیم.

فرهاد بصری ـ اصغرنیکزاد ـ سروش مرحمت

آقای ناصر زراعتی

در سوگواریت صمیمانه سوگواریم.

کورش افشارپناه. مسعود شکوهی. بزرگ خضرائی.

جناب آقای رحمت‌اله نوید

مصیبت‌وارده را به آن دوست عزیز و فامیل محترم تسلیت میگوئیم.

بزرگزاد. بسیمفرد. حفیظی. دیباج. ربیع زاده. قندهاری. سلیمی. فصیحی. فروتن. نائینی. مسعودیان.

جناب آقای رحمت‌اله نوید

مصیبت وارده را به آن دوست عزیز و فامیل محترم تسلیت نموده و خودمان رادر غم شما شریک و سهیم دانسته بقاء عمر باعزت و سلامت و سعادت آن جناب و خانواده گرامی را از خداوند بزرگ مسئلت داریم.

وحید پور. سنائی. داوری. معظمی. چگونچی. رمضانی. ابراهیمی. صاجب جمعی. اخوان. ریسمانچی. حاجیان. شاهانی. مخترع. سیدین. عزیزی. صیادزاد. زارع. خسروی.

جناب آقای حسین جناب زاده

باقلبی آکنده از تاثر و تاسف فقدان پدر گرامیتان را تسلیت عرض نموده بقاء و طول عمر آن جناب و بازماندگان‌محترم را از درگاه ایزد متعال مسئلت داریم.

داود و حبیب القانیان

دوست و همکار گرامی خانم میناباقری

مصیبت وارده را از صمیم قلب تسلیت عرض نموده و بقای عمر بازماندگان را خواستاریم.

کارکنان شعبه کامپیوتر روزنامه اطلاعات

همکار گرامی آقای سعید نوروزیان

باکمال تاسف و تاثر درگذشت پدر گرامیتان را تسلیت گفته وبرای جنابعالی و خانواده محترمتان از درگاه خداوند متعال صبر و شکیبائی مسئلت داریم.

پناهنده. هاشمیه. مدنی. جودی. عظیمی

آقای مرتضی نبویان

مصیبت وارده را به شما و خانواده محترمتان تسلیت می‌گویم.

لوبک

همکار گرامی خانم مینا باقری

مصیبت وارده را تسلیت گفته بقاء عمر تو وخانواده گرامیت را ازخداوند متعال خواستاریم.

فاطمه حلوائی. مهبود. امیری. معصومه حلوائی.

دوست عزیزم مینا باقری

درگذشت پدر بزرگتان‌را بانهایت تاسف تسلیت میگویم

زابلی

جنابان آقایان محمد اسدی و حسن اسدی

بدینوسیله درگذشت پدر بزرگوارتان را به جنابعالی‌و فامیل محترم تسلیت عرض‌نموده، سلامتی و موفقیت شماوسایر بازماندگان آن‌مرحوم‌را ازدرگاه ایزدمتعال خواستاریم.

مدیران ـ کارمندان وکارگران کارخانجات پشمبافی جهان

جناب آقای رحمت‌الله نوید

باکمال تاسف فوت همشیره گرامی را بشما تسلیت گفته خود را درغم شما شریک میدانیم.

افضلی، پروین، افتخاری، روحی‌پور، هدائی، بیرجندی، بختیاری فرد، مربی، مسعودنیا، الفتی، حریری، وزیری‌نیا، صاحب اختیاری.

جناب آقای دکتر امینی

مصیبت وارده را از صمیم قلب تسلیت عرض مینمائیم.

علی‌امانی ـ احمد نوروزی ـ منصور خوش‌طینتان

مجالس وعظ و سوگواری

پیمان وفاداری خود را باحضرت‌حسین‌بن علی علیه‌السلام تجدید کنیم

عظمت وشکوه خاطره فداکاری سرزمین کربلا جاودانیست احساسات گرم وآتشینی‌که همه‌ساله بپای این فصل حساس از تاریخ تشیع نثار می‌گردد، بسی جالب و آموزنده است بهمین مناسبت مسجد دارالسلام برنامه شبهای نخستین دهه ماه محرم‌را بشرح زیر اعلام میدارد:

۱ـ سیمای‌انسان کامل در قرآن مجید.

۲ـ پاسخ به سئوالات مذهبی.

این دو برنامه بوسیله استاد عالیقدر حوزه عملیه قم جناب آقای جعفر سبحانی اجرا میگردد.

۳ـ سخنرانی دانشمند عالیقدر جناب آقای دکتر حاجی سید عبدالرضا حجازی درباره اسلام حل‌کننده تضادها.

شروع مجلس : پس‌از ادای نماز مغرب وعشاء برنامه جناب آقای سبحانی ازساعت ۶ الی ۷ر۵ بعدازظهر وجناب آقای حجازی ازساعت ۸ الی۹ مستفیض خواهند فرمود.

نشانی: خیابان ابوسعید ـ مسجد دارالسلام.

زنجانیان مقیم مرکز

آ ـ ۱۶۲۵۹

ان‌الحسین (ع)مصباح‌الهدی وسفینة النجاة

بافرارسیدن ماه محرم باردیگرخاطره جانبازی ودرس فدا کاری شهداء کربلا در میدان مبارزه حق و باطل، نور و ظلمت مثل اعلای جهان انسانیت حضرت اباعبدالله الحسین (ع) تجدید ودلهای آگاه بیاد او و یارانش بشدت میطپد بهمین منظور وعظ وخطابه و عزاداری از شب اول محرم منعقد است. پس از اقامه نماز جماعت مغرب و عشاء حضرت آیت‌اله آقای حاج میرزا محمد علی چرندابی دام‌ظله واعظ شهیروخطیب توانا و ارجمند جناب آقای حاج شیخ حسن کافی خراسانی دامت برکاته در عظمت‌قیام ارزنده حسینی سخنرانی میکنند از عموم طبقات دعوت میشود که از این مجلس پرفیض استفاده نمایند. ساعت ۵ ونیم بعداز ظهراقامه جماعت‌وساعت ۶ سخنرانی آدرس: اول خیابان‌نیاوران خیابان مژده ـ اول نخجوان مسجد صاحب‌الامر(ع)

هیئت مدیره مسجد

عظم‌الله اجورنا

بمناسبت فرا رسیدن ایام سوگواری از روز اول‌ماه محرم تاده روز از ساعت ۳تا٤ و نیم بعداز ظهر مجلس سوگواری درمنزل حضرت آیت‌الله آقای حاج سید علی‌اکبر برقعی واقع در خیابان شاهپور برابر گذر وزیردفتر کوی طبرستان منعقد است ووعاظ محترم افاضه میفرمایند.

سید محمد باقر برقعی

آ ـ ۱۶۲۸۵

حسب معمول سنواتی از شب اول محرم الی ده شب از ساعت ۸بعداز ظهر الی ۱۰ مجلس تبلیغ وعزاداری‌حضرت سیدالشهداء علیه‌السلام در مسجد بنی‌هاشمی خیابان‌گرگان برقرار است. و گویندگان دانشمند جناب آقای اعتمادزاده وجناب آقای رضوی مستفیض میفرمایند.

هیئت حسینی محلاتی های مقیم مرکز

آ ـ ۱۶۲٤۵

برمعمول سنواتی مجلس عزاداری هیئت لاهیجانی های مقیم مرکز از شب اول محرم الی ۱۲ شب از ساعت ۷ الی ۱۰ در حسینیه جدید واقع در مختاری شاهپور اول‌یخچال منعقد است امیداست با تشریف فرمائی خود در این مجلس بزرگ مذهبی از بیانات دانشمندان محترم آقایان دکتر صالحی کرمانی، دانشی، صادقی، استفاده فرمائید.

رئیس هیئت امناء و متولی موقوفه جدید لاهیجانی های مقیم مرکز ـ اسدالله کریمی.

ان‌الحسین مصباح‌الهدی وسفینة‌النجاة
هیئت عزاداران حسینی کاشمری های مقیم تهران

بمناسبت بزرگداشت شهادت سرور شهیدان حضرت اباعبدالله‌الحسین (ع) مجلس سوگواری از شب اول الی شب ۱۱ محرم درمحل شاه آباد خیابان ظهیرالاسلام مسجد آیت‌اله طالقانی برگزار میشود. ازعموم طبقات بخصوص کاشمری های مقیم مرکز دعوت میشود که از بیانات وعاظ شهیر آقایان حاج جواد مدرسی و محمد مهدی قدوسی وآقاسید حسن شجاعی بهره‌مند شوند.

کاشمری های مقیم تهران

مجلس سوگواری

حسب‌المعمول سنواتی مجلس سوگواری خامس آل عبا علیه‌السلام در مسجد سجاد خیابان شاه نزدیک چهار راه گیتی از شب اول محرم تاشب آخر صفر همه شب پس از نماز جماعت و همچنین صبح روز عاشورا تشکیل خواهد شد و وعاظ محترم سخنرانی مذهبی ایرادخواهند فرمود.

متولی مسجد سجاد

مجلس سوگواری در منزل مرحوم آیةالله بهبهانی بمناسبت ایام عاشورا و سوگواری حضرت سیدالشهداء علیه‌السلام از روز شنبه اول محرم الی ۱۲ محرم مجلس عزاداری در منزل مرحوم آیةاله‌العظمی بهبهانی قدس سره‌از ساعت ۸ الی ۱۲ منعقد است انشاءالله عموم طبقات خاصه حضرات علماء اعلام و حجج اسلام و آیات عظام ومبلغین والامقام کثراله امثالهم شرکت خواهند فرمود.

الحاج سید ابراهیم ابطحی‌نژاد

طبق معمول سنواتی هیئت طاهریه گیلانیان مقیم مرکز از شب شنبه ۱۳ر۱۰ر۵٤ شب اول ماه محرم الی آخر ماه صفر ۱۳۹۶ مراسم سوگواری حضرت امام حسین (ع) و حضرت امام حسن (ع) وائمه اطهار در انتهای خیابان شاهپور زمان‌زاده خانه زهرا علیهاسلام با وعظ وعاظ و سخنرانی سخنگویان مذهبی برگذار می‌نماید، از عموم همشهریان عزیز بخصوص علاقمندان بائمه اطهار دعوت مینماید که در این مراسم شرکت فرمایند.

هیئت طاهریه گیلانیان مقیم مرکز

السلام‌علیک یا اباعبدا...

مراسم سوگواری و ذکر فضایل سرور آزادگان و سالار شهیدان حضرت اباعبدالله‌الحسین علیه‌السلام.

از شب شنبه اول ماه محرم (سیزدهم دیماه) بمدت‌ده شب از ساعت ۶الی ۹ بعداز ظهر منعقد است.

دانشمند معظم جناب آقای محمد ابراهیم علائی خطیب گرامی.

آقای محمود واعظ کاشانی سخنرانی میفرمایند.

شرکت دوستان و محبان حسین بن‌علی‌علیه‌السلام موجب خوشنودی اهل‌بیت عصمت علیهم‌السلام و افتخار خدمتگزار خواهد بود.

حاج محمد صالح پوستچی

فلکه دوم آریاشهر اتوبان کمال آتاتورک جنب پمپ بنزین انتهای بوستان ۳

برنامه مجمع‌دین و دانش درصبح روزجمعه (فردا) بشرح زیر است

۱ـ از ساعت ۷ر۵ ـ ۸ر۵ درس صرف و نحو (عربی)

۲ـ از ساعت ۸ر۵ ـ ۱۰ درس قرآن مجید با تجوید

۳ـ از ساعت ۱۰ ـ ۱۰ر۵ پذیرائی

٤ـ از ساعت ۱۰ر۵ ـ ۱۱ر۵ تفسیر قرآن و آشنائی بیشتر بامفاهیم حیات بخش این کتاب آسمانی موضوع بحث تفسیری این هفته (اسلام درقلب اجتماع) براساس سوره اسراء.

۵ـ پاسخ بسئوالات مختلف مذهبی

ضمنا جلسه تعلیم صوت وبهتر خوانی قرآن مجید توسط استادان مجرب از ساعت ۸تا۱۱ در سه گروه دایر واز نوآموزان اسم نویسی میشود.

نشانی ـ مسجد امام حسین علیه‌السلام.

تذکر

طبق سنوات گذشته درمسجد آذربایجانی ها(شیخ عبدالحسین) از شب شنبه اول محرم ۱۳۹۶ مجلس عزاداری خامس آل‌عبا علیه‌السلام منعقد میباشد شبها از ساعت ۷الی ۸ دانشمند محترم آقای دکتر سید عبدالرضا حجازی مستفیض میفرمایند.

روز ها از ساعت ۶صبح‌الی ۱۲ بوسیله وعاظ‌محترم مجلس سوگواری منعقد است از عموم علاقمندان تقاضا میشود که شرکت نمایند.

هیئت عزاداران آذربایجانی های مقیم تهران

السلام علیک یا اباعبداله الحسین

طبق معمول سنواتی مجلس سوگواری حضرت سید الشهدا علیه‌السلام از روز ۱شنبه دوم محرم بمدت ۱۰ شب از ساعت ۷تا۱۰ بعدازظهر در تکیه دباغخانه برقرار میباشد.

ازطرف اهالی بخش ۱۲ خیابان شاهپور سه‌راه بوذرجمهری شعبان جعفری

هیئت انصار ابو الفضل علیه‌السلام

صبح جمعه ۱۲ر۱۰ر۵٤ اول خیابان فرح‌شمالی کوچه کوشش منزل آقای سیدرضا کاشانی تشکیل جلسه می‌دهد. پس‌ازدعای ندبه ازساعت۹تا۱۰ دانشمند محترم جناب آقای دکتر مناقبی سخنرانی مینمایند. ضمنا شرکت بانوان در جلسه آزاد است. آغاز برنامه ساعت ۷صبح پایان ۱۱.

هیئت انصارالحجة (عجل... تعالی فرجه)

جلسه صبح جمعه دوازدهم دی خیابان شهباز جنوبی کوچه جنب مسجد سلمان منزل آقای حاج حسین آگهی برقرار میباشد عصر جمعه حضرت عبدالعظیم (ع) مسجد خاتم‌النبیین (ص) منعقد میگردد.

مسجد قبا

بیاری قادر متعال و با تبریک خاطره‌انگیز مسجداسلام (قبا) برنامه‌های تبلیغاتی خودرا از اول محرم بدین شرح آغاز می‌نماید.

۱ـ سخنرانی جناب آقای سید حسن طاهری از شب اول محرم تا شب عاشورا.

۲ـ سخنرانی جناب آقای هادی مروی از شب یازدهم محرم تاشب بیستم، ضمنا روزها از ساعت ۹ر۵ الی ۱۱ر۵ صبح برنامه مخصوص بانوان با سخنرانی یکی از بانوان فاضله برگزار خواهد شد.

دفتر مسجد به‌نشانی جنب حسینیه ارشاد ـ خیابان شهرزاد.

بمناسبت آغاز ماه محرم مجلس عزاداری و سخنرانی(مخصوص بانوان) در مناقب و مصائب حضرت سیدالشهدا سرور آزادگان باسخن رانی خانم (احترام السادات عمرانی) از روز شنبه اول ماه از ساعت ۳ بعد ازظهر به‌مدت ۵ روز در خیابان قدیم شمیران سه‌راه ضرابخانه خیابان مهران کوی حیدری شماره(۶۰) منعقد میباشد.

میمنت اخلاقی کرمانشاهی

مکتب‌الرضا (ع)

صبح جمعه فردا ساعت ۸ر۵ الی ۱۰ سخنرانی دانشمند معظم آقای دکتر احمد بهشتی موضوع سخنرانی : در سهائی از نهج‌البلاغه خیابان مولوی خیابان خانی آباد دست چپ کوچه سوم شماره ۱۲

مانند سالیان گذشته شبهای عاشورای حسینی بعد از نماز جماعت‌درمسجد جامع شهر خزانه (فرح آباد) مجلس ذکرمصائب رهبران حق وعدالت از خاندان نبوت برپا و باجااست تشرف باین مجالس مزید علم و عمل و ثواب جزیل است.

مهدی هسته‌ای

مسجد معیر

طبق سنوات معمولی شبها در مسجد معیر مجلس سوگواری حضرت خامس آل‌عبا صلوات ...علیه منعقد میباشد ازبرادران‌دینی دعوت میشود از بیانات وعاظ معظم و مداحان محترم استفاده فرمائید.

امام‌و مدرس مسجدو مدرسه‌معیر
حاج میرزا خلیل زنجانی

اعلامیه هیات ابوالفضل مدرسه سلطانی کاشان

بنابه معمول سنواتی از شب دوم ماه محرم ۱۳۹۶ مطابق با سیزدهم دیماه ۱۳۵٤ لغایت هفتم بهمن ماه ۱۳۵٤ مطابق با بیست و پنجم ماه که مصادف با شهادت حضرت سجاد (ع) میباشد از ساعت ۲۱و نیم تا ۲۲ و نیم جناب آقای شمس گیلانی خطیب توانای اسلام در مورد معارف اسلامی و نیازمندی های بشر از نظر قرآن سخنرانی خواهند نمود.

هیات ابوالفضل مدرسه سلطانی کاشان

درس عقاید اسلامی درحسینیه بنی‌فاطمه

موضوع بحث این هفته اهمیت عامل «کار» از نظر سالم‌سازی اجتماع در تعلیمات اسلام است و حضرت آقای ناصر مکارم شیرازی دراین زمینه بحث می‌نمایند و به سئوالات مختلف مذهبی پاسخ می‌گویند.

شروع نماز جماعت ساعت ۷ بعداز ظهر (شب جمعه)

آغاز بحث ساعت ۷ر۵ بعداز ظهر (شب جمعه)

آدرس صبح جمعه : میدان ژاله خیابان خورشید جنب مسجد اباذر

دفتر حسینیه بنی‌فاطمه، سرچشمه اول امیرکبیر تلفن.

مجلس عزاداری در حسینیه مرحوم آسیدهاشم

بمناسبت ایام سوگواری خامس آل‌عبا حضرت سیدالشهداء علیه‌السلام دهه عاشورا همه روزه از ساعت ۹ صبح الی ۱۱ونیم مجلس عزاداری منعقد است. شاه‌آباد کوچه آقاسیدهاشم.

السلام‌علیک یا اباعبدالله

بنابرمعمول سنواتی از روز اول ماه محرم عصرهااز ساعت ۳ر۵ الی ۷ بعداز ظهر مجلس ذکر مصیبت حضرت خامس آل‌عبا علیه‌الاف‌التحیه‌و الثناء در حسینیه قدیمه مرحوم آقاسید محمد شیرازی طابثراه واقع در پامنار منعقد میباشد.

رضوی

سپاسگزاری

از سروران گرام رئیس و اعضاء محترم اطاق اصناف پایتخت واتحادیه‌های صنفی و مدیران کارخانجات رنگسازی و اعضاء اتحادیه شرکت تعاونی‌وهمکاران و دوستان محترم که درمراسم سوگواری مرحوم **حاج کاظم نماینده** رئیس هیئت مدیره اتحادیه وشرکت تعاونی نقاشان ساختمانی تهران قدم رنجه فرموده و یا بوسیله تلگراف و جراید اظهار همدردی فرموده‌اند صمیمانه سپاسگزاری نموده وچنانچه برای عرض تشکر حضوری بعلت تالمات روحی تاخیر شود استدعای عفو دارد.

هیئت مدیره اتحادیه و شرکت تعاونی صنف نقاشان‌ساختمانی تهران

آ ـ ۱۶۳۰۵

بانجام مراسم تذکار مرحوم **حاج محمد کاظم نماینده** رئیس اتحادیه نقاشان ساختمانی تهران بدینوسیله ازذوات محترم. علمای اعلام. امراء و افسران ارتش. جناب نورالدین حکمتی ریاست‌محترم اتاق اصناف پایتخت، روسا و کارکنان شرکت ملی نفت ایران. سازمان آب منطقه‌ای تهران. شرکت ایران و سوئد. نسوان محترمه. بستگان و آشنایان که با حضور خویش ویا ازطریق جراید درانده از دست دادن ارجمند بزرگ خاندان، مارا همراه شده‌اند و از سنگینی غم ما کاسته‌اند سپاسگزاریم. ضمن ابراز قدرشناسی، اینهمه الطاف را جزباکلام سپاس نتوانیم. باشد که پروردگارمهربان عزت‌ایام‌وروزگار پرسعادتشان ارزانی‌فرماید ونوروجودشان را همواره پرفروغ وذات پرعطوفتشان را مستدام دارد.

خاندان نماینده

آ ـ ۱۶۷۲

از کلیه سروران گرام وروحانیون و بزرگان واقوام ودوستان و آشنایان که در فوت مرحوم **سرهنگ حاجی‌سید حسام‌الدین شفیعی** اظهار محبت فرموده‌اند کمال سپاسگزاری وتشکر حاصل است اگر بعلت تالمات روحی در شرفیابی حضوری تاخیری حاصل شود امید عفو دارد.

شفیعی. پورسعیدی. شهبال. شفیعی‌لاریجانی. اهدائی.

آ ـ ۱۶۲٤۹

تشکر و اعتذار

باقلبی متالم ازمراحم والطاف ذوات معظمی که‌درسوگ یگانه فرزندم مرا مورد عنایت قرار دادند صمیمانه‌سپاسگزارم و با تاثرات عمیقی که دارم از عرض تشکر حضوری معذرت می‌خواهم.

افتخارالملوک همایون

اطلاعات ۱۳۰۴
بنیانگذار : عباس مسعودی
صاحب امتیاز ومدیر : فرهاد مسعودی
سردبیر : منصور تاراجی
محل‌اداره : خیابان خیام. ساختمان اطلاعات. تهران
تلفن : ۳۱۱۰۷۱ تا ۳۱۱۰۷۹
تلکس: ۲۱۲۳۳۶- تلگرافی: اطلاعات‌ـ تهران

تقویم اطلاعات

پنجشنبه ـ یازدهم دی ماه ۱۳۵۴
بیست و نهم ذیحجه ۱۳۹۵ ـ اول ژانویه ۱۹۷۶

استخراج دکتر ریاضی کرمانی

ساعات شرعی
اذان مغرب . . . . ساعت ۵ و ۱۹ دقیقه
اذان صبح (فردا) . . . . ساعت ۵ و ۳۷دقیقه
طلوع آفتاب (فردا)... . ساعت ۷ و ۱۳ دقیقه
ظهر شرعی (فردا) . . . . ساعت ۱۲ و ۹دقیقه
اذان مغرب (فردا) . . . .ساعت ۵و ۱۹ دقیقه

آئین نامه بیمه ۳ میلیون اعضای اصناف تهیه شد

آئین‌نامه اجرائی بیمه اصناف و افراد خویش‌فرما تهیه شد. ۳ میلیون نفر افراد صنوف مختلف و خانواده آنان زیر پوشش بیمه‌های اجتماعی و درمانی قرار می‌گیرند.

یک مقام سازمان تامین اجتماعی اعلام کرد آئین‌نامه مربوط به بیمه‌اصناف‌وکسانی که کارفرماندارند ودراصطلاح به‌آنها «خویش‌فرما» اطلاق میشود، از سوی‌سازمان‌تامین اجتماعی تهیه شده است و با تصویب و اجرای آن متجاوز از ۳ میلیون نفر خرده‌پا - بساطی‌ها - اصناف و خویش فرماها با اعضای‌خانواده‌خود زیر پوشش بیمه‌های اجتماعی قرار می‌گیرند و از مزایای درمان - از کار افتادگی - بازنشستگی - مستمری - ازدواج و عایله‌مندی استفاده می‌کنند.

حق بیمه

در آئین‌نامه مزبور میزان حق بیمه این افراد و نحوه اخذ حق بیمه آنها پیش‌بینی شده است.

بیمه این افراد بتدریج از مراکز استانها آغاز و برای هر یک از آنان و خانواده‌شان کارت تامین اجتماعی صادر میشود. براساس قانون تامین اجتماعی، سازمان‌تامین‌خدمات درمانی مکلف است اقدامات بهداشتی لازم را برای بیمه شدگان و افراد خانواده آنان بمنظور پیشگیری بیماری ها انجام دهد.

بیمه شدگانی که در کارخود با گازهای سمی‌یامو ادزیان‌آور تماس داشته باشند باید لااقل هرسال یکبار از طرف سازمان تامین خدمات درمانی معاینه پزشکی شوند.

علاوه براین لباس نوزاد و شیرخشک درصورت نبودن شیر مادر، جدا از کمک‌هزینه بارداری‌و هزینه‌های‌بیمارستانی به بیمه شده تعلق میگیرد.

واگذاری ۱۰ هزار شماره تلفن در ۵۰ خیابان تهران

واگذاری ده هزار شماره تلفن جدید در شرق و شمال شرقی تهران آغاز شد و ساکنین پنجاه خیابان تهران زیرپوشش ارتباط تلفنی قرار گرفتند مرکز جدید تلفن تهران‌نو که امروز بهره برداری از آن آغاز شد دارای ظرفیت نهایی ۲۰ هزار شماره تلفن است که‌در مرحله اول از ده هزار شماره آن بهره برداری میشود.

۵۸۰۰ شماره از تلفنهای مرکز جدید تهران در اختیار متقاضیان مرکز تلفن تهران‌نو قرار میگیرد و ۴۲۰۰ شماره دیگر به متقاضیان مراکز تلفنی نارمک - قصر و عشرت‌آباد واگذار میشود.

از ۵۸۰۰ شماره تلفن مرکز تهران‌نو متقاضیان محدوده‌ای ازشمال ۴۵ متری سیدخندان، از شرق ساکنین خیابانهای سمنگان، پدر ثانی، ۳۰متری نیروی هوائی از جنوب ساکنین خیابانهای دوشان‌تپه و از غرب ساکنین خیابان های امیرشرقی - نظام‌آباد - ۱۶ متری دوم کیکاوس استفاده می‌کنند.

سخنگوی شرکت مخابرات ایران ضمن اعلام این خبر یادآور شد که تلفنهای جدید مرکز تهران‌نو با پیش شماره ۷۳ آغاز میشود.

این سخنگو افزود: مقدمات شروع نصب ده هزار شماره تلفن مرکز تهران‌نو ازفروردین ماه سال جاری آغاز شد و بواسطه سرعت عمل ماموران ۲ ماه زودتر از موعد پیش بینی شده مورد بهره برداری قرار گرفت.

مراکز جدید

همچنین طی سه ماه آینده دو مرکز تلفن جدید که‌ظرفیت نهائی هرکدام ۲۰ هزارشماره است در شمال تهران آغاز بکار خواهد کرد یکی ازمراکز جدید در کریمخان‌زندودیگری در سلطنت‌آباد نصب شده است.

از مرکز تلفن کریمخان زند- متقاضیان خیابانهای تخت طاووس، شاهرضا، کاخ و فردوسی و از مرکز تلفن سلطنت‌آباد متقاضیان محدوده مبارک‌آباد - لویزان - اراج- فرمانیه - چیذر - قیطریه و جوانشیر تلفن دریافت‌خواهند کرد.

با بهره برداری از مرکز تلفن تهران علاوه برخیابان های فوق‌الذکر ۲ در نارمک، [illegible] خیابانهای تهران پارس و قسمتی از ۴۵ متری سیدخندان و در مرکز تلفن قصرساکنین خیابانهای فرح - نظامی - امین‌الدوله، مهام نیز تلفن‌دریافت خواهند کرد.

گزارش خبرنگار ما حاکیست که پیش بینی میشود که عده متقاضیان مرکز تلفن تهران‌نو بیش از تعداد تلفنهایی که واگذار خواهد شد نیست و به این ترتیب همه متقاضیان کنونی تلفن در تهران‌نو از برقراری ارتباط تلفن شخصی برخوردار خواهند شد.

ازنگاه سخاورز

رهبران ایران و سوریه نگران وضع قابل انفجار خاورمیانه هستند

در پایان دیدار رسمی حضرت حافظ اسد رئیس جمهوری عربی سوریه وبانو ازایران‌اعلامیه‌مشترکی انتشار یافت. در این اعلامیه آمده است.

در این دیدار رهبران‌عالیقدر دو کشور در محیطی‌دوستانه و تفاهم متقابل دربار‌ه‌روابط دوجانبه و بهترین راه جهت توسعه و تحکیم آن مذاکراتی به عمل آوردند. همچنین درباره مسائل بین المللی‌کنونی بویژه اوضاع خاورمیانه و تحولات اخیر آن تبادل نظر نمودند.

در اثنای این دیدار بین اعضای رسمی هیئت عربی سوریه و مقامات ایرانی نیز مذاکراتی انجام گرفت.

حضرت رئیس جمهوری‌عربی سوریه برای اعلیحضرت شاهنشاه آریامهر ایران‌فعالیت های وسیع سوریه را در زمینه های اقتصادی ،اجتماعی و فرهنگی تشریح نمودند و همچنین درباره پیشرفت هائی که در زمینه توسعه‌و کوشش مداوم جهت آزاد ساختن سرزمین های اشغالی اعراب حاصل شده است توضیحاتی دادند.

اعلیحضرت شاهنشاه ایران این پیشرفت ها را موردتمجید فراوان قرار دادند وبرای‌ملت عرب سوریه به رهبری‌حضرت حافظ اسد آرزوی موفقیت و پیشرفت های بیشتری‌کردند.

اعلیحضرت همایون شاهنشاه آریامهر برای میهمان عالیقدر خود پیشرفت هائی را که‌ایران در زمینه های اقتصادی ، اجتماعی و فرهنگی‌و درزمینه توسعه احراز نموده استبیان نمودند و حضرت حافظ اسد مراتب تحسین خود را از اطلاع از پیشرفت هائی که برای ملت ایران برهبری اعلیحضرت شاهنشاه تحقق‌یافته ابراز داشتند.

رهبران دو کشور نگرانی عمیق خود را نسبت بوضع قابل انفجار خاورمیانه **که به علت ادامه اشغال اراضی اعراب و خودداری اسرائیل از شناسائی حقوق حقه ملی‌و غیرقابل‌انتقال‌مردم‌فلسطین‌بوجود آمده است ، ابراز داشتند و تاکید نمودند که صلح عادلانه و پایدار درخاورمیانه تازمانی که اسرائیل از کلیه سرزمین های اشغالی اعراب در ژوئن ۱۹۶۷ عقب نشینی ننماید و حقوق ملی و غیر قابل انتقال مردم فلسطین را برسمیت نشناسد برقرار نخواهد شد.**

رهبران دو کشور قطعنامه های اخیر سازمان ملل متحد را درباره خاورمیانه ومسئله فلسطین و شناسائی حقوق حقه‌ملی مردم‌فلسطین‌موردتائید قرار داده و تاکید نمودندکه به پیروی از قطعنامه شماره ۳۳۷۶ مجمع عمومی و قطعنامه ۳۸۱ شورای امنیت سازمان ملل متحد لازم است که به سازمان آزادی بخش فلسطین فرصت داده شود در کلیه‌مساعی‌کهبه منظور استقرار یک صلح عادلانه و پایدار در خاورمیانه در چهارچوب سازمان ملل متحد انجام می‌گیرد شرکت نماید.

رهبران دو کشور نسبت به تحولات وسیعی که اخیرا در روابط دوستانه دو کشور صورت گرفته ابراز خرسندی فراوان نمودند و تصمیم‌خود را دایر بر توسعه وگسترش این مناسبات در کلیه زمینه‌ها و روش هائی‌که منافع‌مشترک ملتین را تحقق میبخشد تاکید نمودند.

اعلیحضرت همایون شاهنشاه آریامهر تائیدفرمودند که‌دیدار حضرت حافظ اسد رئیس جمهوری عربی سوریه از ایران و اهمیت و نتایجی که این دیدار دربر داردیک واقعه تاریخی برجسته و بزرگی در زمینه تقویت و تحکیم‌روابط دوستانه دو کشور بشمارمی رود.

حضرت حافظ اسد مراتب تشکر خود را نسبت‌به‌پذیرائی گرمی که در این دیدار از ایشان و بانوو اعضای هیئت همراه به عمل آمده است‌ابراز داشته و از اعلیحضرت‌همایون شاهنشاه‌آریامهرو علیاحضرت شهبانوی ایران رسما دعوت نمودند که از جمهوری عربی سوریه بازدید نمایند.

این دعوت با خوشوقتی پذیرفته شد و توافق شد که تاریخ آن بعدا تعیین گردد.

تلگرام شاهنشاه در پاسخ پیام رئیس جمهوری سوریه

در پاسخ پیام رئیس جمهوری عربی سوریه ، تلگرامی از جانب شاهنشاه آریامهر به‌این شرح به‌دمشق مخابره شد :

حضرت حافظ اسد رئیس جمهوری عربی سوریه ـ دمشق :

از پیام دوستانه‌ای که‌آن حضرت هنگام‌عزیمت ازایران برای من ارسال فرموده‌اند، بسیار سپاسگزارم . پذیرائی از آن حضرت و بانواسدو همراهان در کشورمان‌موجب کمال خوشوقتی شهبانو و من گردید و یقین دارم که نتایج این دیدار و مذاکرات فیمابین در تحکیم روابط مودت وهمکاری میان‌ایران و سوریه تاثیر بسزایی خواهد داشت. ازاحساسات صمیمانه‌ای که درموردروش ایران نسبت به کشوردوست سوریه ابراز داشته‌اید کمال تشکر را دارم و متقابلا سلامت و سعادت شخص‌آن حضرت و بانو اسد و رفاه و توفیق بیش از پیش ملت هم‌کیش سوریه را در نیل به آرمانهای ملی خود از خداوندمتعال مسئلت دارم . خواهشمندم درودهای خالصانه ما را بپذیرید .

محمدرضا پهلوی

پیام دوستانه پرزیدنت اسد به شاهنشاه

حضرت حافظ اسد رئیس جمهوری‌عربی سوریه دیروز در پایان دیدار رسمی چهار روزه خود از ایران پیام دوستانه‌ای به‌پیشگاه‌شاهنشاه آریامهر مخابره کردند متن پیام به این شرح است:

اعلیحضرت همایون‌محمد رضاشاه پهلوی شاهنشاه آریامهر ـ تهران .

درپایان دیدارمان ازکشور دوست، ایران و درحالیکه سرزمین ایران را ترکمی‌ـ گوئیم ، خوشوقتم به‌پیشگاه مبارک آن اعلیحضرت و علیاحضرت شهبانوی ایران و مقامهای کشور و مردم ایران از طرف خود و به نمایندگی از سوی همسرم و هیات عربی سوری همراه کمال تشکر را از استقبال و پذیرائی و میهمان‌نوازی صمیمانه‌ای که طی این‌دیدار از سوی کشور شما نسبت‌به ما به‌عمل‌آمد ،ابراز نمایم . همچنین پشتیبانی آن اعلیحضرت نسبت‌به‌جمهوری عربی‌سوریه و نقش‌ومبارزاتی که در راه حل مسئله عادلانه خود به‌عهده دارد ، مایه سربلندی و دلگرمی معنوی ما بوده و متقابلا از این تائید سپاسگزاریم .

بار دیگرمشتاقانه امیدوارم ملاقات ما ثمرات‌منتظره خود را در تحکیم روابط دوستانه و همکاری میان دو کشور آشکار سازد . بـرای آن اعلیحضرت و علیاحضرت شهبانوی‌ایران آرزوی دوام سلامت و سعادت و برای ملت دوست ایران، آرزوی پیشرفت وشکوفایی مینمایم.

باتقدیم احترامات‌وتعارفات فائقه ـ حافظ اسد

بریجستون‌ایران (شرکت‌سهامی خاص)

BS

باشخاص مشروحه زیرجهت‌خدمت‌درشیراز نیازمنداست

۱ـ سکرتر باتسلط کامل به‌زبان‌انگلیسی و ماشین‌نویسی فارسی ولاتین باحداقل ۵سال سابقه کار و حداکثرسن سی سال

۲ـ رئیس‌کارگزینی کارمندان‌باتسلط کامل بزبان انگلیسی‌ـحداقل ده‌سال سابقه‌کار و حداکثر سن ۴۵ سال .

۳ـ رئیس‌روابط صنعتی باتسلط کامل بزبان انگلیسی ـ حداقل ده‌سال سابقه کار و حداکثر سن ۴۵ سال

توجه فرمائید :

حداقل مدرک تحصیلی برای هر سه قسمت بالا، لیسانس‌بوده ونامبردگان باید دارای‌برگ پایان خدمت یا معافیت دائم (غیرپزشکی) باشند .

از متقاضیان خواهشمند است با تلفن **۳۸۶۸۳ شیراز تماس‌ویابا صندوق پستی ۱۰۳ شیرازمکاتبه فرمایند .**

بریجستون‌ایران

مدیرعامل «کوکا» و «کانادا درای» بدادسرا احضارشد

مدیر عامل شرکت ساسان (سازنده نوشابه های کانادادرای ، کوکاکولاو سون آپ)باتهام عرضه نوشابه های آلوده و غیر قابل مصرف به دادسرای تهران احضار شدو تحت بازجویی قرار گرفت .

احضار مدیر عامل شرکت ساسان بدنبال اعلام آلودگی نوشابه های ذکر شده‌از سوی آزمایشگاه وزارت بهداری و تشکیل پرونده در دادسرا علیه مسئولین کارخانه سازنده آنها صورت گرفت .

بدنبال گزارش آزمایشگاه وزارت بهداری «ناظم‌پور» معاون دادستان در امور مواد غذایی و دارویی و گمرگات ، احضاریه‌یی برای مدیر عامل شرکت ساسان فرستاد و او را برای ادای توضیحات در مورد عرضه نوشابه های آلوده به دادسرا فراخواند .

دیروز مدیر عامل شرکت ساسان بدادسرا رفت و تحت بازجویی قرار گرفت اماچون هنوز نتیجه آزمایشگاه در مورد یک فقره از اتهامات مسئول شرکت ساسان‌مشخص نشده دنباله تحقیقات از وی‌به جلسه بعد موکول شد .

خبرنگار ما مینویسد : آلودگی نوشابه های غیرالکلی بدنبال بازرسی ماموران کمیته حمایت از مصرف کننده اعلام شده بود .

چند ماه پیش بازرسان‌کمیته اعلام داشتند که در نوشابه غیر الکلی مواد خارجی دیده میشود ، بهمین سبب پرونده دوکارخانه عمده سازنده‌نوشابه های غیر الکلی را به دادگاه نظام صنفی فرستاد .

پرونده آلودگی این‌نوشابه‌ها به شعبه ۵ دادگاه نظام صنفی فرستاده شد ، اما رئیس این دادگاه اعلام عدم صلاحیت کرد و پرونده مذکور در صلاحیت دادسرای تهران ، قسمت مواد غذایی ودارویی، قرار گرفت .

اطلاعیه سینمارادیوسیتی

بعلت فوق‌العاده بودن فیلم «باروت» همه روزه‌یك سانس اضافی از ساعت ۱٫۳۰ بعدازظهر (فرداجمعه‌نیز۵ر۹صبح‌یك سئانس‌فوق‌العاده‌دارد)

آگهی استخدام مهندس ناظر

شرکت تعاونی مسکن کارکنان وزارت آموزش وپرورش بمنظور نظارت در طرح ساختمان ۵۰۰ دستگاه آپارتمان های معلمان در زمین طرشت بیک نفر مهندس ناظر نیازمند است.ازمهندسین ساختمان‌که‌درامر نظارت بر آپارتمان سازی تجارب کافی دارند و مایلند برای دو سال آینده نظارت ساختمانی آپارتمانهای این‌شرکت راعهده‌دار شوند تقاضا میشود حداکثر تاآخر دیماه ۱۳۵۴ از ساعت ٤ تا ٦ بعداز ظهر بدفتر شرکت واقع در خیابان شاهرضاکاخ شمالی ـ پاساژ پور رضا شماره ۸ مراجعه نمایند. تلفن ۶۶۹۵۰۳

هیات مدیره

دانشگاه ملی ایران

روزهای طب‌اطفال دانشکده پزشکی دانشگاه ملی ایران

با همکاری : دانشکده پزشکی دانشگاه پاریس‌ـ مرکز طبی کودکان دانشگاه تهران و مرکزپزشکی رضا پهلوی

بامداد روزهای ١٤و ١٥ و ١٦ دی‌ماه ٥٤

موضوع های اصلی : گاسترو آنترولوژی ـ تشنج‌ـ عفونت نوزادان .

محل برگزاری : تالار ابوریحان بیرونی ـ دانشگاه ملی ایران .

ورود برای کلیه پزشکان و دانشجویان پزشکی آزاد است .

دانشگاه ملی ایران

آ ـ ۴۰۶۸۰ ۲ـ۱

نتیجه قرعه‌کشی بلیطهای بخت‌آزمائی ملی مخصوص روزمادر

سری ۱۳۰۶ چهارشنبه ۵۴/۱۰/۱۰

۱	برندگان ۸	تومانی
۸۱	برندگان ۱۵	تومانی
۶۹۰	برندگان ۵۰	تومانی
۵۸۵۴	برندگان ۵۰۰	تومانی
۰۴۹۶۵	برندگان ۱۰۰۰	تومانی
۸۸۴۷۳	برندگان ۲۰۰۰	تومانی
۴۲۶۸۲	برندگان ۳۰۰۰	تومانی
۰۹۰۹۶	برندگان ۴۰۰۰	تومانی
۸۸۵۷۱	برندگان ۵۰۰۰	تومانی
۱۵۲۹۳	برندگان ۶۰۰۰	تومانی

برندگان جوایزبزرگ ۱۰٫۰۰۰ تومانی

۳۰۰۵۶۶ ۱۰۰۵۶۶
۴۰۰۵۶۶

برندگان جوایزممتاز ۱۰۰٫۰۰۰ تومانی

۲۰۰۵۶۶

جوایزاستثنائی

بلیط‌های بخت‌آزمائی مخصوص روزمادر

1. ۷۰۰هزار تومان پول خانه
2. ب.ام.و ۳۲۰ مدل ۱۹۷۶
3. ۲ بلیط سفر بـه‌دور دنیـابا پان‌آمریکن باکلیه‌هزینه‌های مسافرت و۵۰۰۰دلار
4. قالی‌تبریزبه‌ارزش ۳۵ هزارتومان
5. تلویزیون رنگی با رادیوگرام وضبط‌صوت‌استریوبه‌ارزش ۲۵هزارتومان

برندگان‌ممتاز جوایز ۱۰۰هزار تومانی بایدتاساعت ۱۰ صبح روزچهارشنبه ۱۷ دی ماه ۵۴ برای شرکت درقرعه کشی جوایزاستثنائی‌این سری‌بلیط ،به‌بنگاه بخت‌آزمائی ملی‌مراجعه نمایند.

برندگان جوایز ۳هزار تومانی تا۱۰هزار تومانی نیز برای تعیین‌دومین‌قهرمان‌شانس که‌برنده ۳۰هزار تومان‌پول نقدمیشود، بایدهمان روز وساعت به‌بنگاه بخت‌آزمائی ملی مراجعه‌نمایند.

باکمال‌خوشوقتی‌باطلاع میرساند، شعبه مشهد این‌بانک به‌موجب اجازه‌نامه شماره‌ بپ ۳۵۲ بتاریخ ۱۳۵۰/۵/۲ ازتاریخ یازدهم دیماه درمحل‌اصلی خودواقع‌درخیابان‌خسروی آغاز بفعالیت نموده وآماده انجام‌کلیه اموربانکی اعم ازریالی وارزی میباشد.

تلفن‌شعبه : ۱۳ - ۲۵۰۱۰

۲۰۵ا ‌ط