بدنبال حمله مجدد اژدرافکن ها وشکاربهای ویتنام‌شمالی بناوگان هفتم امریکا درخلیج تونکن:

امریکابه‌ویتنام‌شمالی حمله کرد

جهان در وحشت از جنگ فرو رفت

هواپیماهای امریکا۱۲ ساعت است ویتنام‌شمالی را بمباران میکنند

اطلاعات

٤ شنبه ١٤ امردادماه١٣٤٣ . . . . . شماره ١١٤٥٣
. . . . . سال سی و نهم . . . . . تکشماره ٤ ریال

جانسون دستورحمله‌داد

گلدواتر تائیدکرد

مک‌نامارا اجراکرد

خروشچف بدون تفسیر!

مائوتسه‌تونگ ...؟

شورای امنیت برای نجات جهان از یک فاجعه عصر امروز تشکیل جلسه میدهد

مکنامارا گفت: درجنگی که آغاز شده پیروزی با آمریکاست

رادیو مسکو خبر حمله را بدون تفسیر پخش کرد

هوشی‌مینه مجازات‌میکنیم

- ویتنام شمالی اعلام‌کرد ناوگان هشتم امریکا به آبهای ساحلی این کشور تجاوز کرده و نیرو های ویتنام متجاوز را مجازات میکند
- **در جنگ ناوگان هفتم و کمونیستها ۳ اژدر افکن غرق و۲ ناوچه آسیب‌دید**
- **امریکا حمله به ویتنام شمالی را باطلاع متحدین خود در سنتو، ناتووسیتو رساند**
- **گلدواتر گفت: ما نمی‌گذاریم به پرچم امریکا در هیچ نقطه جهان تیراندازی شود**

درصفحه ۳و۱۳

نخستین جرقه

سرانجام حادثه‌ای که ازچند ماه قبل پیش‌بینی میشد، وپیروزی های گلدواتر در آمریکا احتمال وقوع آنرا تشدید کرده‌بود ، شب گذشته‌روی‌داد. باین ترتیب که‌پس از دومین حمله اژدر - افکن‌های ویتنام‌شمالی به‌ناوشکن های آمریکائی جانسون دستور داد قسمت‌هائی از خاك ویتنام شمالی بمباران شود و باین ترتیب دامنه جنگ عملا به ویتنام شمالی گسترش یافت . عکس‌العمل ویتنام شمالی در برابراین حمله تاکنون فقط‌تکذیب دولت امریکا مبنی بر وقوع زدو خورد دریائی در آبهای بین‌المللی بوده و دولت مذکور خاطرنشان‌ساخته که کشتی های جنگی آمریکا وارد آبهای ساحلی آن کشور شده‌اند .

بهر حال نخستین‌جرقه کانون خطری که مدتها جهان را در نگرانی‌و اضطراب فرو برده‌بود اینك‌جمهده است‌واکنون‌شریت وحشت‌زده چشم به جلسه امشب شورای امنیت ، ونرایت و دور‌اندیشی‌زمامداران جهان دوخته است .

دراین نقشه محل و چگونگی حمله ناوچه‌های ویتنام شمالی به‌ناوشکن امریکائی «مادوکس» نشان داده شده

کنگره‌فرهنگی تصمیمات‌مهمی گرفت

به رؤسای فرهنگ استانها وشهرستانها اختیارات داده‌شد

طبق پیشنهاد کنگره‌فرهنگی:

- **برنامه ٦ ساعتی دبیرستانها لغو میشود**
- دختران می توانند در نقاطی‌که دبیرستان‌دخترانه نیست در دبیرستان پسرانه نام‌نویسی کنند
- **مردودین دو ساله می‌توانند برای سومین بار در دبیرستانهای ملی و دولتی ثبت‌نام نمایند**
- آموزگاران با ٥ سال خدمت متوالی می توانند بادریافت‌حقوق‌دردانشکده های شهرستانها ادامه تحصیل دهند
- **سهم فرهنگ از در آمد شهرداریها به ۱۰ درصد افزایش مییابد**

متن اظهارات وزیر فرهنگ و پیشنهادات کنگره فرهنگی در صفحه ۱۳و نکات مهم قطعنامه‌و اختیارا روسای فرهنگ در صفحه دوم چاپ شده‌است .

پیام شاهنشاه

بمناسبت سالروز انقلاب

مشروطیت

شاهنشاه امروز طی‌پیامی‌بمناسبت پنجاه‌و نهمین سال انقلاب مشروطیت فرمودند‌که مشروطیت ایران دیگر آلت اغراض طبقه خاصی نیست بلکه با انقلاب ششم بهمن آرمانهای‌واقعی مشروطیت از هرگزندی نجات یافته است .

متن پیام

در پیام شاهنشاه که بامداد امروز انتشار یافت چنین گفته شده :

آغاز پنجاه‌ونهمین سال مشروطیت ایران را در شرائطی بعموم هم‌میهنان عزیز تبریك میگویم که خوشبختانه

بقیه در صفحه ۱۵ ستون هفتم

باتهام قتل یك‌کشاورز درعرب‌آباد کرج

کوشانفر دستگیر شد

کوشانفر

گزارشی که ظهر امروزازخبرنگار مادر کرج‌رسیده‌حاکیست که آقای مهدی‌کوشانفر رئیس شورایعالی اصناف توسط‌مامورین ژاندارمری کرج تحت الحفظ به بیمارستان بازرگانان‌تهران‌فرستاده‌شده‌است. آقای کوشانفر متهم است‌که یکی از اهالی ده‌عرب آبادرا باسلاح کمری خودکشته است .

جریان‌حادثه طبق گزارش خبرنگار ما در کرج از اینقرار است : ساعت نه‌ونیم صبح‌امروزبمامورین‌ژاندارمری کرج اطلاع داده شد که در قریه «عرب آباد» براثر نزاع یکنفر مقتول شده است . بلافاصله آقای سروان طباطبائی‌فرمانده گروهان ژاندارمری کرج باتفاق مامورین ژاندارمری‌ناحیه یك مرکز بمحل عزیمت کردند.

وقتی بقریه عرب آباد رسیدند مشاهده نمودند که در مدخل قریه اتوبوس شماره۸۹۶۳۷ ط ٤۲ متوقف است و در کنار اتوبوس جنازه کشاورزی‌که بقتل‌رسیده افتاده است مقتول‌بنام‌ابوالحسن فرزند اسفندیار شهرت قره‌حسنلو تقریبا ۳٥ ساله و معاون‌انجمن ده قریه مزبور بود . در اطراف جنازه و اتوبوس عده زیادی ازاهالی قریه اجتماع کرده بودندکه بلافاصله‌بادخالت مامورین ژاندارمری که‌باسرعت بمحل‌رسیده بودندمتفرق گردیدند و چون بیم وقوع حوادثی دیگر میرفت مامورین نظم را برقرار کردند و جنازه کشاورز مقتول را محافظت نمودند .

بقیه درصفحه ۱۳ ستون هشتم

ارتش هوادار «لومومبا» وارد «استانلی ویل» شد

جنگ خیابانی خونینی‌در استانلی ویل آغاز گردید

ارتش انقلابی، کنسول گری امریکا رامحاصره کرد و فرودگاه شهررا به تصرف در آورد

با تصرف فرودگاه عده‌ای از خارجیان که میخواستند فرار کنند بدام افتادند در صفحه ٤

معجزه!

معدنچیان فرانسوی راپس از ۹ روز زنده بیرون کشیدند

یك همکاری جهانی با شرکت کار شناسان آلمانی ، اتریشی، فرانسوی، بلژیکی‌و هلندی جان معدنچیان را نجات داد

برای نجات معدنچیان اطاقك های کوچك یك نفره را به عمق ۸۳ متری زمین فرستادند در صفحه ٤

هیئت رئیسه مجلسین

جشن مشروطیت را بحضور شاهنشاه تبریك گفتند

دوساعت‌بظهر امروز هیئت رئیسه مجلس سنا در کاخ سفید سعد آباد برای عرض تبریك جشن مشروطیت ایران بحضور شاهنشاه شرفیاب‌شدند آقای مهندس شریف امامی رئیس مجلس سنا جشن مشروطیت ایران را از طرف مجلس سنا بشرح زیر تبریك و تهنیت عرض نمود :

شاهنشاها

دراین روز فرخنده‌خداوند بزرك را سپاس بی اندازه وقیاس گوئیم که‌بما چنین توفیقی عطا فرموده که جشن ملی مشروطیت ایران را به پیشگاه شاهنشاه دادگستر و آزادیخواه‌خود تبریك و تهنیت عرض کنیم و ازصمیم قلب دوام عمر و بقاء سلطنت میمنت اثر و بابرکت و افتخار آمیز رهبر خرمندشاهنشاه آزاد منشرو دموکرات خود را از درگاه‌پروردگار توانامسئلت نمائیم .

پنجاه و نه‌سال قبل در چنین روزی مسعود و مبارك‌مجاهدات‌عظیم واقدامات شجاعانه و توام باتهور آزادیخواهان و آزاد مردان ایران که با بذل جان وایثار خون‌پاك خود برای تحصیل آزادی‌میکشیدندو باکمال‌شهامت قربانی میدادند بثمر رسیدو بر اثر اعلام‌رژیم سلطنت مشروطه جامعه ستم دیده ایرانی از قید غول استبداد رهائی‌یافت و ملت ایران با پیروزی‌درخشان منشور آزادی رابدست آورد. مسئله انقلاب مشروطیت و بر قراری حکومت قانون و حکومت اکثریت برای‌ملت‌ایران بقدری عظیم و افتخار آمیز است که هر فرد ایرانی خودرا مدیون‌و مرهون فداکاریها و جانبازی های فدائیان دلسوز و علاقمند از خود گذشته وبا ایمان آن میداند و همواره‌باکمال خلوص عقیدت بروان‌پاك و ارواح پر فتوح‌آنها درود میفرستد .

جای کمال خوشوقتی است‌که جشن بزرك‌ملی‌ما امسال موقعی‌بر گزار می شودکه خوشبختانه بر اثر توجهات خاص شاهنشاه و اجرای اصول‌انقلاب شاه و مردم نقص مشروطیت ایران مرتفع و معنای واقعی‌حکومت اکثریت که در قانون اساسی پیش بینی شده مصداق کامل پیداکرده‌است . فردیدی

بقیه درصفحه ۱۳ ستون هشتم

۸۱ صنف

جمعه‌ها تمام وقت تعطیل هستند

در صفحه هفتم امروز اسامی‌بقیه اصنافی که‌تمام وقت‌روز جمعه‌تعطیل خواهندبودواسامی‌اصنافی که نیم روز جمعه تعطیل میکنند و همچنین اسامی‌اصنافی که‌درروز های‌جمعه آزاد خواهندبود باستحضارخوانندگان میرسد .

ایستگاههای تاکسی

درخیابانهای مرکزی شهرمشخص شد

- **مقامات‌پلیس‌ازمسافران خواستار شدند مقررات را اجرا کنند وبرای‌سوار شدن به تاکسی‌ازایستگاه های تاکسی استفاده کنند**
- کلانتر بخش ۲ پلیس گفت: اگرمردم ایستگاهها را رعایت نکنند این مقررات با اشکال اجرا میشود

بدنبال اطلاعیه پلیس درموردتعیین ایستگاههای مشخص برای تاکسی‌های تهران امروز اسامی محل ایستگاه‌های جدید تاکسی که برای استفاده مردم ورانندگان تاکسی درخیابانهای‌مرکزی شهر مشخص شده است اعلام‌گردید.

ازیکشنبه ۱۸ مرداد

روز گذشته پلیس طی اطلاعیه‌ای اعلام کردکه ازروز یکشنبه هیجدهم مردادماه تاکسی هاباید برای پیاده‌و سوار کردن‌مسافر درخیابانهای‌مرکزی شهر از ایستگاههای تاکسی استفاده کنند.

برای اجرای این‌مقررات که بمنظور جلوگیری از تراکم وسائط نقلیه‌در شهر وفراهم ساختن تسهیلات‌بیشتر برای مسافران تاکسی وضع شده مامورین پلیس ازحرکت تاکسی‌های خالی درخیابانهای مرکزی جلوگیری میکنند وضمن جریمه کردن آنها را به‌اولین‌ایستگاه‌تاکسی هدایت‌مینمایند

مقدور است

مقامات اداره راهنمائی پلیس‌عقیده دارند که‌این مقررات با همکاری مردم صددرصد عملی است وبا اجرای‌آن‌هم برای مسافران وسیله ایاب‌و ذهاب بسهولت فراهم میشود وهم‌تاکسی‌ها ازسرگردانی نجات پیدا میکنند وهم شهر خلوت‌تر میشود .

کلانتربخش ۲پلیس راهنمائی‌اظهار عقیده کردکه کمك مردم دراجرای‌این مقررات فوق‌العاده موثر خواهد بود

بقیه در صفحه ۱۳ ستون‌دوم

پیام نخست وزیر

بمناسبت جشن مشروطیت

امروزآقای حسینعلی‌منصورنخست‌وزیر بمناسبت‌سالگرد‌مشروطیت‌ایران‌پیامی بمردم ایران فرستاد.

متن پیام‌آقای‌نخست‌وزیر بشرح زیراست :

برادران و خواهران عزیز :

پنجاو نهمین سال‌مشروطیت‌ایران راکه ثمره جانفشانی ها وفداکاری‌های فرزندان‌این آب و خاك است بشما ملت‌ایران از صمیم قلب تبریك می گویم پنجاه ونه سال پیش‌مردم‌ایران برای بدست‌آوردن آزادیهای اساسی ورفع‌ظلم وبی‌عدالتی وبرچیدن‌حکومت استبدادی قیام کردندو نهال آزادی‌و مشروطیت راباخون فرزندان رشید خودآبیاری نمودند .من‌دراین فرصت مناسب به‌روح بلند فرزندان رشید ایران که در راه مشروطیت بشهادت رسیده‌اند درود فراوان نثار می کنم.

متاسفانه با گذشت زمان نیات پاك و هدفهای مقدس بانیان وشهدای مشروطیت بطور کامل جامه عمل نپوشید و عناصر ارتجاعی مانع از تجلی کامل اراده ملت و به ثمر رسیدن انقلاب مشروطیت شدند و دامنه اختلاف و نفاق وضعف رابجائی رساندند که تدریجا استقلال سیاسی واقتصادی مملکت و امنیت و آرامش کشور در معرض خطر واقع شد و اساس استقلال و قومیت و ملیت ما درمعرض سقوط قرارگرفت .

خوشبختانه خدایار ایران بودو سردار رشید ملت ایران رضاشاه کبیر مردی که در حقیقت ایران‌بعد ازمشروطیت راپایه‌گزاری کردبصورت تجلی اراده مردم پرچم اصلاحات اساسی را در دست با کفایت خود گرفت و در مدتی کوتاه موجبات تجدید حیات و ترقی و تعالی سریع

بقیه در صفحه ۱۵ ستون هفتم

جشن های مشروطیت

در محلات و محافل کارگری وصنفی

- **سناتور تقی‌زاده تنها نماینده مجلس اول است که بجشن بهارستان‌دعوت شده**

کارمندان مجلس شورایملی‌دیشب را تا صبح کار کردند ومیزها ووسائل پذیرائی هشتهزار نفر میهمانان جشن مشروطیت را آماده ساختند .

خبرنگار ما گزارش میدهد که میزان میوه و شیرینی جشن‌مشروطیت بعلت زیاد شدن تعداد میهمانان بالا رفته است .

آخرین ارقام باینقرار است :میوه چهار تن ، خیار پانزده هزار عددو شیرینی یك تن‌ونیم .

تنها نماینده

در جشن امروز تمام نمایندگان‌حاضر در مرکز ادوار گذشته مجلس‌شورای ملی دعوت دارند.

از نمایندگان‌دوره اول‌مجلس شورای ملی فقط یکنفر در قید حیات استو آن سناتور حسن تقی زاده میباشدکه

بقیه در صفحه ۱۳ ستون اول

JOURNAL DE TEHERAN

جهان را از دریچه چشم روزنامه هائی بهتر میتوان‌دید که‌تازه ترین‌و جامعترین‌خبرها و گزارش‌های سیاسی، اقتصادی‌وفرهنگی راباستفاده ازمنابع‌موثق‌و دستگاههای خبرگزاری در صفحات خود منعکس سازند و در واقع آئینه تمام نمای حوادث‌و وقایع روز باشند. ژورنال دوتهران، تنها روزنامه فرانسوی زبان موسسه اطلاعات ، میکوشدخوداندرزمره این روزنامه ها قرار دهد و هرروز گام تازه‌ای درراه نیل باین هدف بردارد. استقبال شما خوانندگان، بهترین پشتیبان ماندر پیشرفت سوی تکامل است .

هرروزصبح درهشت صفحه بدست شما میرسد

کارپل گشنده مشرات

شرکت سهامی پخش آجر ماشینی

مقابل کیهان پاساژفردوسی شماره ٤۳ تلفن ۳۰٤٦۹٦

اطلاعات العربیة

الإخاء

مجلة سياسية ثقافية مصورة

تصدر عن دار اطلاعات في طهران

منتشر شد از روزنامه فروشیها خریداری فرمائید

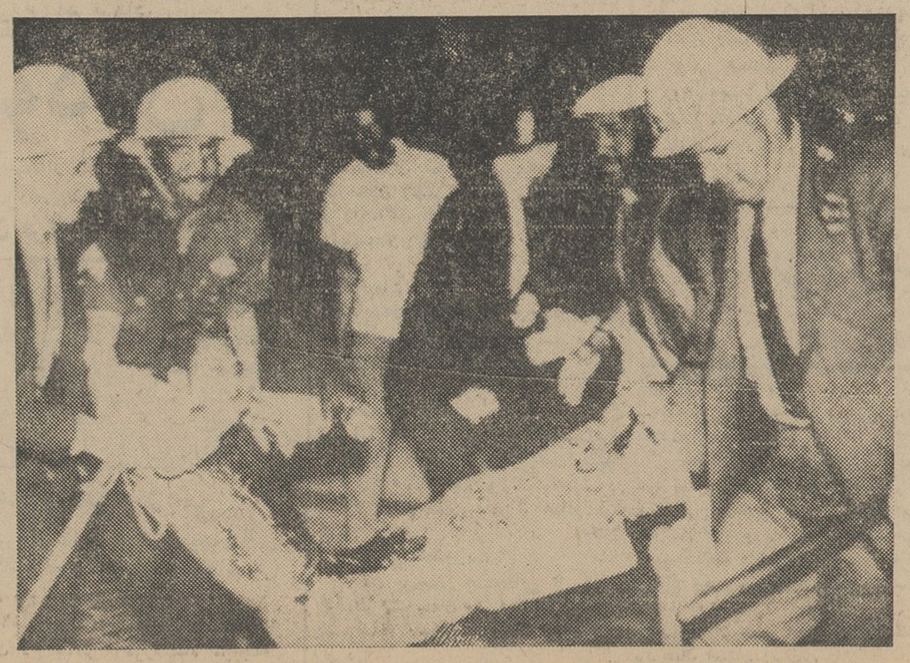

طی یك تلاش جهانی سرانجام۹ تن‌معدنچی فرانسوی که۹ روز دراعماق۸۳متری معدن‌زندانی‌شده بودند بیرون آورده شدند . دراین عکس نخستین معدنچی را پس‌از خروج ازمعدن مشاهده‌میکنید.

جریان روز

نظری بوضع محصلین ما در خارجه

بحث ما درباره سرپرستی ها وروابط ایشان با دانشجویان ایرانی مقیم خارجه ناتمام ماند.

طی دو مقاله، کلیاتی از وضع سرپرستی هانوشتیم که چرا در ایفای وظایف خود و جلب اعتماد و رضایت محصلین موفق نمیشوند. یکی از فرهنگیان صاحبنظر که خود از نزدیک ناظر کیفیت تحصیل و زندگی جوانان ما در خارج بوده است تذکرداد ضمن این بحث نکاتی هم از وضع محصلین وجوانهائی که بقصد تحصیل بخارج میروند بنویسید خصوصاً جهت تنبه پدران و مادران و توجه اولیای مملکت.

تصادفاً خانم پزشکپور یکی از نویسندگان موسسه اطلاعات که اخیراً بامریکا سفر کرده است شرحی نوشته بود پیرامون همین موضوع که مناسب دانستیم آنرا محض مزید استحضار عموم خوانندگان و بخصوص خانواده هائیکه میخواهند اولادشان را برای تحصیل بخارج بفرستند چاپ کنیم وهم امروز، درستون انتقاد «صفحه ششم» این مقاله درج شده است.

مقاله اخیرالذکر حاوی شرح تأسف آوری است از جوانهائیکه درامریکا برای امرار معاش بهر کار سختی تن درمیدهند حتی دختران. این یك حقیقتی است ومتاسفانه بسیاری خانواده های ایرانی که اینجا نشسته اند ومفتخرند پسر یا دختری بامریکا واروپا فرستاده اند از این حقیقت غافلند.

درخارج، مدارس غالباً برای خودشان یك روزنامه دارند. مثل روزنامه های دیواری که در مدارس ما معمول است فقط با این تفاوت که آنها روزنامه شانرا چاپ میکنند وشاگرد مدرسه های ما با دست مینویسند. همینکه شاگردی بمدرسه ای وارشد درآن روزنامه اختصاصی شرحی راجع باو باعکسش چاپ میکنند. محصل جوان رندانه آن تکه از روزنامه رامیبرد وجوف کاغذی برای اولیای خود میفرستد باین قصد که وانمود کند من هنوز نرسیده برای خودم در اینجا شخصیتی بهمزده ام تا حدیکه روزنامه ها راجع بمن قلمفرسائی میکنند. بعد هم تحت تأثیر این منطق که کار عار نیست، همین جوان شغل پستی مثل ظرفشوئی، گورکنی، پیشخدمتی، اتومبیل شوئی وامثال آن برای خوددست وپا میکند ونامه دیگری برای والدین خویش میفرستد که فی المثل من هفته ای پنجاه دلار درآمد دارم. اینهم مزید برافتخار خانواده از همه جا بی خبر میشود که همینقدر می بینند اولادشان در همان روزهای اول ماهی دویست دلار درآمد پیدا کرده وعکسش هم در روزنامه های امریکا چاپ میشود. غافل از آنکه این یك موقعیت اغوا کننده است. یعنی یك جوان بی تجربه ساعاتی را که باید جهت مطالعه وتحقیق درکتابخانه یا آزمایشگاه صرف کند وقف کارهائی میکند که غرور و شخصیت را دراو میکشد، علاوه برای تفاخر فروختن بی معنی والدین خود را ازهمان روزاول نسبت بوضع زندگی وتحصیل خود گمراه وغافل میسازد.

یکدسته ازجوانها بدینترتیب ارتباطشان باوطنشان قطع میشود، زیراوقتی بخود می آیند که ایامی ازعمر را تلف کرده وحاصلی برنگرفته اند وبالاخره روی بازگشتن بوطن هم ندارند.

دسته ای دیگر از جوانها، شاگردان ممتاز دانشکده ها هستند که بخرج دولت برای ادامه تحصیل بخارج اعزام میشوند. ایندسته ازدانشجویان راهم پس از آنکه تحصیلاتشان تمام شد غالباً آخارجی ها باحقوق و امتیازات قابل ملاحظه ای برای خودشان نگهمیدارند و بهزار دلیل ایشان نیز به این پیشنهادات تسلیم میشوند و دل ازیارو دیار میکنند و درخارج میمانند.

همان مقام فرهنگی که ذکرش رفت نقل میکرد که چون مقررات اعزام دانشجویان رتبه اول دانشکده ها ازده، پانزده سال پیش تاکنون موردتجدید نظرقرار نگرفته، وزارت فرهنک با بودجه محدودی که جهت این امر بخصوص دراختیار دارد غالباً برای تامین مخارج دانشجویان مذکور دچار مشکل است. چون هزینه تحصیل و زندگی سال بسال در خارج بالا میرود درحالیکه وزارت فرهنک فقط بودجه ای درحدود ۱۶۰ دلار باضافه خرج دانشگاه برای یك دانشجو میتواند حواله کند که آنهم کفاف خرج دانشجو رانمیدهد بنحویکه درسالهای اخیر مجبور شدند هزینه کتاب راحذف کنند وآنراهم بعهده خود دانشجو بگذارند. باچنین کیفیتی پیداست وقتی خارجیها امتیازات قابل ملاحظه ای بیك چنین دانشجوئی پیشنهاد میکنند ذهنی برای پذیرفتن آن آماده است.

رویهمرفته، وضع دانشجویان ما در خارج بعلت بی ترتیبی ها وناهماهنگی هائیکه درکار سازمانهای مسئول امور دانشجویان ومحصلین ایرانی مقیم خارج وجود داشته متاسفانه بهتر ازوضع سرپرستی ها نیست و همانقدر که تجدیدنظری درامر سرپرستی ها لازم است دوچندان عطف توجهی بکار دانشجویان ایرانی مقیم کشورهای خارج ضروری و واجب بنظر میرسد.

پیشنهادات ما راجع باره دانشجویان و سرپرستی ها ضمن مقاله آینده میخوانید.

نکات مهم قطعنامه کنگره فرهنگیان

دیروز قطعنامه های کنگره مدیران کل و روسای فرهنگ استان ها و شهرستانها منتشرشد. دراین قطعنامه بمسائل مختلف فرهنگی اشاره شده که اهم آن باستحضار خوانندگان محترم می رسد.

برنامه شش ساعته لغوشد

در قطعنامه راجع به آموزش متوسطه گفته شده، چون تعیین میزان شهریه در هر حوزه فرهنگی باتوجه به پنیه های مردم محل از اختیارات شورای فرهنگی شهرستان میباشد، شورای فرعی اموزش متوسطه، قوانین وآئین نامه های موجود را درمورد دریافت شهریه کافی تشخیص میدهد.

ضمنا طبق نظر این شورا چون برنامه ۶ ساعتی در دبیرستان ها تولید اشکالاتی کرده و موجب اتلاف وقت دانش آموزان می شود، تاکید شد که ساعات کار دبیرستان ها مانند گذشته روزانه ۵ ساعت باشد وبرای تامین کسری ساعات ادبیات فارسی، که مورد علاقه اکثریت است فقط دو روز بعداز ظهر درهفته برنامه سه ساعته اجرا گردد.

البته برنامه ورزش صبحگاهی و سایر فعالیت های تربیتی کماکان اجرا خواهد شد.

طبق نظر شورای مزبور درنقاطی که مردم برای تاسیس دبیرستان از حیث معلم، واجد شرایط ازلحاظ ساختمان و سایر لوازم می باشند، دبیرستان تاسیس شود. البته دراین مورد نیز تاسیس دبیرستان دخترانه که موجب تسهیلاتی در تامین معلم زن برای بخش ها و دهات فراهم گردد، دردرجه اول قرار داده میشود. ضمنا طبق نظر شورا درمورد افتتاح کلاس اول دبیرستان در مناطق جنوب ومرزی کشور هرگاه حداقل ۱۵ نفر دانش آموز برای تحصیل حاضر باشند اجازه تاسیس کلاس اول دبیرستان داده شود، مشروط براین که اجازه داده نشود که سن قبولی دانش آموزان درسال اول دبیرستان به ۱۷ سال تمام افزایش یابد.

برای اداره امور دبیرستان پیشنهاد شد که این کار بعهده افراد مطلع وبصیر و آشنا باصول تعلیم وتربیت ومدیریت واگذار شود.

اسم نویسی دختران در مدارس پسرانه پیشنهاد جدید دیگری که کمیسیون مزبور داد این بود که چون دربعضی از شهرستان ها، تاسیس کلاس دبیرستانی برای دختران بعلت کمی تعداد دانش آموز مقدور نیست وار طرفی این دختران نمی توانند باشرایط ومقرراتی که برای امتحانات متفرقه وجود دارد دران شرکت کنند، لذا برای رفع مشکل دختران مزبور اجازه داده شد، دردبیرستان پسرانه نامنویسی کرده ولی در کلاس حاضر نشوند فقط در آخرسال با پسران باهمان شرایط در امتحانات شرکت کنند.

سه ساله ها

در شهرستانهائیکه امتحانات متفرقه وجودندارد مردودین دوساله می توانند برای سومین سال در دبیرستان های ملی یا دولتی با پرداخت شهریه ثبت نام کنند. امادر کلاس حاضرنخواهند شد فقط در آخرسال با سایر دانش آموزان دبیرستان در امتحانات شرکت خواهند کرد.

معلم فوق سیکل

طبق پیشنهاد کمیسیون فرعی تربیت معلم درنقاطی که دوره دوم دبیرستان دخترانه وجود ندارد واز طرفی اعزام آموزگار دیپلمه دختر مقدور نباشد باید کلاسهای دوساله تربیت معلم فوق سیکل (مشابه دانشسرای مقدماتی) تشکیل شود و آموزگاری برای همان نقاط تربیت کند.

در پیشنهاد دیگر کمیسیون به دارندگان دیپلم متوسطه که دارای برگ معافیت ازنظام وظیفه (غیرازمعافی پزشکی) باشند اجازه ثبت نام و تحصیل درکلاس تربیت معلم داده شده است این وضع درحال حاضر وجود ندارد وفقط دیپلمه هائی که برگ خاتمه خدمت دارند، حق ثبت نام وشرکت درکلاس را دارند.

یکی ازپیشنهادات مهم دیگر کمیسیون اینست که برای آموزگاران روز مزد دیپلمه کلاسهای کارآموزی تابستانی در دودوره ۲ ماهه و نیمه میباشد در مراکزی که کلاس های تربیت معلم فوق دیپلم دایر است تشکیل شود تا این آموزگاران پس از طی کلاس و موفقیت در آن بصورت معلم رسمی باستخدام وزارت فرهنگ درآیند. دارندگان گواهی نامه دوره اول متوسطه که بصورت روز مزد شاغل خدمت هستند بشرط آنکه برنامه دوساله تربیت معلم فوق سیکل را طی کنند مشمول امتیازات دارندگان گواهینامه تربیت معلم فوق سیکل خواهند بود. کمیسیون پیشنهاد کرد که فارغ التحصیلان یکساله تربیت معلم فوق دیپلم مانند گذشته باپایه یك آموزگاری استخدام شوند.

تحصیل معلمان در دانشگاهها

ضمنا کمیسیون پیشنهاد کرد تاریخ امتحانات کلاسهای ۲۴۰ ساعتی از روز ششم به ۱۶ شهریور ماه موکول گردد. پیشنهاد دیگر کمیسیون مزبور این بود که به آموزگارانی که مدت ۵ سال خدمت متوالی انجام داده اند، اجازه داده شود با انجام مسابقه ورودی به تعدادی که هرسال پیش بینی میشود با دریافت حقوق دردانشکده های شهرستانها به تحصیلات خود ادامه دهند بشرط آنکه دوره تحصیلات عالی را ظرف سه سال طی کنند و اگر از سه سال بیشتر شد بقیه مدت رادرحال انتظار خدمت باشند.

آموزش فنی

بنابه پیشنهاد شورای فرعی آموزش فنی و حرفه ای پسران و دختران و کوششهای فرهنگی بانوان، برای افزایش سطح معلومات عملی کشاورزان وهمچنین برای بالابردن سطح اطلاعات تخصصی مروجان ودهیاران وسرپرستان شرکتهای تعاونی روستائی و تربیت کارمندان فنی مورد نیاز موسساتی که دررو ستا ها فعالیت دارند براساس اساسنامه دبیرستانهای کشاورزی و بااستفاده از تسهیلات و با هزینه موسسات مربوطه کلاسهای کوتاه مدت کار آموزی تشکیل میشود.

در شهرستانها برای توسعه و تقویت کوششهای فرهنگی بودجه خاصی در اختیار اداره فرهنک گذاشته خواهد شد.

در کلاسهائی که توسط کوششهای فرهنگی تاسیس میشود، دختران از هفت تا بیست ساله میتوانند شرکت کنند.

در شورا در باره تدریس فارغ التحصیلان هنرسرایعالی نیز تصمیمات جدیدی اتخاذ شد.

دستمزد آموزگاران کلاسهای مبارزه با بیسوادی

طبق پیشنهاد کمیسیون آموزش بزرگسالان، دستمزد آموزگاران کلاس های مبارزه با بیسوادی حداکثر هزار ریال خواهد بود این مبلغ به سپاهیان دانش نیز بشرط تدریس پرداخت خواهد شد.

برای کتاب اول سالمندان ۵ ریال دوم ۱۰ ریال قیمت معین شده مدت دائر بودن هر کلاس در سال دو دوره شش ماهه میباشد.

در قطعنامه این کمیسیون پیشنهاد هائی در زمینه بهبود طرز تعلیم و کنترل و نظایر آن داده شده است.

سپاهی دانش

در قطعنامه راجع به سپاهی دانش پیشنهاد شد که ۱۲۶ دستگاه جیپ و ۲۷۴ دستگاه موتوسیکلت برای شهرستانها خریداری شود، همچنین موتوسیکلتها بهر سپاهی دانش که مایل بود باقساط ماهی ۱۵۰ تومان واگذار خواهد شد.

در مورد نحوه اطلاع از فعالیت سپاهی دانش و ارسال گزارش و همچنین ساختمان مدارس دردهات تصمیماتی اتخاذ شد و اختیاراتی بروسای فرهنک داده شد تابراساس مقتضیات محلی اقدام کنند.

ساختمان مدارس

شورای فرعی ساختمان های فرهنگی برای آنکه بعلت کم بود ساختمان، مدارس نصف روز نباشد واز معلمین نیز بطور کامل استفاده شود پیشنهاد کرد هر سال در بودجه اعتباری برای ساختمان آموزشگاه منظور گردد و سهم فرهنک ازعواید شهرداری از ۵ در صد به ۱۰ در صد ترقی داده شود.

اعتبار ساختمانی سازمان برنامه فقط به ساختمان آموزشگاه ها در دهات اختصاص داده شود و سپس بشهر ها نیز گسترش یابد.

همچنین اجازه داد شود که بمیزان ۲۰ برابر مال الاجاره درهرشهرستان، وام بفرهنک آن شهرستان داده شود و پس از دو سال باقساط بمیزان نصف مال الاجاره سالا مستهلك گردد

یکسوم مبلغی که بعنوان صدی سه از حقوق افراد بنام فرهنک و بهداشت دریافت میشود بساختمان مدارس اختصاص داده شود کمیسیون مزبور پیشنهاد های دیگری نیز درزمینه بیمه و اجاره زمین از اوقاف و مذاکرات باسازمان برنامه ومسائل مربوط بساختمان نیز ارائه شد.

مجالس ترحیم و یاد بود

فوت ناگهانی **جناب آقای اسدالله نورائی** که از خاندان جلیل وبزرك آشتیان می باشد موجب کمال تاسف می باشد برای شادی روح آن مرحوم مجلس ختمی درروز پنجشنبه ۱۵ ر ۵ ر ۴۳ ازساعت ۵ الی ۷ بعد از ظهر در مسجد آشتیانیها واقع در خیابان شهباز ایستگاه ناصری منعقد می باشد امید است علاقمندان و همشهریان عزیز شرکت فرمایند **جمعیت آشتیانیهای مقیم مرکز**

آ ـ ۹۱۵۱

خانواده های: **خزانه . خازنی . طاهری . ثقفی . معینی . دری . انیسی . ملکی . میرسعید مبصر لشگری . خلیل پور**

بانهایت تاسف درگذشت **بانو عذراخازنی** صبیه مرحوم آقا غلامحسین خازن الممالك را به استحضار خویشاوندان و دوستان و آشنایان محترم می رساند. بنا بوصیت آن مرحومه مخارج ختم مردانه صرف امور خیریه و مجلس ترحیم زنانه ازساعت ۵ تا ۷ بعد از ظهر پنجشنبه ۱۵ امردادماه ۴۳ درمنزل آقای عباس خزانه واقع در جاده قدیم شمیران خیابان ملك شماره ۳۹ برگذار خواهد بود.

آ ـ ۹۱۵۳

به خانواده محترم آنمرحومه بویژه بازماندگان مصیبت وارده را تسلیت میدهیم.

خانواده های **کاظمی خوانساری ـ مقدسی ـ کاظمی منش وسروری** بانهایت تاسف درگذشت **بانوبی بی کاظمی** همسر آقای محمود کاظمی را باطلاع دوستان و همشهریان خود میرساند. مجلس ترحیم مردانه از ساعت ۴ تا ۶ بعداز ظهر روز پنجشنبه ۱۵ مرداد در مسجد مقداد واقع در خیابان گرگان و مجلس ترحیم زنانه در همانساعت در منزل کاظمی جنب مسجد مقداد کوچه اعرابی برگزار خواهد شد.

محمود کاظمی خوانساری . محمد و علی کاظمی غلامعلی کاظمی منش . نعمت سروری . زین العابدین وسیف الله ولطف الله مقدسی .

بعموم بازماندگان آنمرحومه مصیبت وارده را تسلیت میدهیم.

مصیبت وارده بخانواده آقایان شیفته و توکلی را تسلیت عرض می نماید.

اصفهان ـ سرگرد رضا هاشمی

مراسم هفته درگذشت مرحوم **سعیدصادق ذوالفقاری کردستانی** از ساعت ۵ تا ۷ بعدازظهر روز ۵ شنبه ۱۵ مردادماه جاری درآرامگاه نیکوت معروف بمسجد واقع در ابن بابویه برگزار می شود ترتیب حرکت برای شرکت از ساعت ۴ بعد ازظهر از منزل آنمرحوم درخیابان جمال الحق کوچه حسن حسین زاده خواهد شد.

مهدی طاهری

تسلیت

فوت ناگهانی پزشك عالیقدر و محبوب دکتر داود قانونی را به خانواده جلیل بخصوص خانم و برادران داغدیده آنمرحوم تسلیت عرض مینمایند

پزشکان و کارکنان بیمارستان لولاگر

آ ـ ۹۱۳۱

درگذشت نابهنگام آقای دکتر داود قانونی را به همسر آنمرحوم وآقایان جمشید وسیروس قانونی وبانوان مهرانگیز پایور و ملیحه سدیفی تسلیت می گوئیم.

اسحق جنابی . بدرالملوك جنابی . ایرج و مرتضی و آذرنوش جنابی

آ ـ ۹۱۳۳

درگذشت مرحوم موسی ارسطوزاده را به خانواده های محترم ارسطوزاده و مسنن بخصوص آقای مظفر خان مسنن تسلیت می گویم.

لاله زار کاشانی ـ داروئی حکمت

آ ـ ۱۵۹۱

همکاران و کارمندان اداره مالیات بردرآمد مقطوع کل وصول تهران مصیبت وارده به خاندان محترم قانونی خصوصا همکار گرامی خود آقای جمشید قانونی را تسلیت میگویند

رئیس اداره مالیات بردرآمد مقطوع ـ یل زاده

افسران، درجه داران و افراد واحد های توپخانه لشگر مصیبت وارده را به همقطار گرامی خود سرکار ستوان یکم ایرج فاطمی را تسلیت گفته و بقای عمر بازماندگان را ازخدای بزرك مسئلت دارند.

سرتیپ مخاطب رفیعی

آ ـ ۱۵۹۵۸

صدای مهیبی قزوین را تکان داد

شیشه دروپنجره منازل بصدا درآمد و مردم وحشت زده بکوچه ها ریختند

خبرنگار مادر قزوین گزارش داد یکساعت و چهل و پنج دقیقه بعدازظهر دیروز صدای مهیبی که بصدای غرش توپ شبیه بود قزوین را تکان داد و شیشه های درو پنجره منازل بصدا درآمد. مردم وحشت زده از خانه های خود خارج شدند درباره این صدای مهیب تعبیرات مختلفی میشد وبیشتر گفته میشود زلزله شدیدی روی داده است ولی درتماسی که بانقاط زلزله زده گرفته شد وجود زلزله را تائید نکردند. تاکنون علت اصلی این صدای وحشتناك معلوم نشده است.

اختیارات روسای فرهنگ

- **ترفیعات و بازنشستگی فرهنگیان هر استان به عهده فرهنک همان استان واگذار شد**
- انتخاب رؤسای فرهنک شهرستانها به رؤسای فرهنک استانها محول گردید
- **ادارات فرهنک استانها می توانند ابلاغ انتظار خدمت صادر کنند**
- **میزان اختیارات روسای فرهنک استانها و شهرستانها در پرداخت فوق العاده و مزایای فرهنگیان**

درکنگره مدیران کل فرهنک استان ها و شهرستانها اختیاراتی بمدیران کل و روسای فرهنک داده شده است که مصوبات آن در ذیل باستحضار میرسد. ضمنا ازطرف روسای فرهنک استانها و شهرستانها نیز پیشنهاداتی شده است که درذیل بنظر خوانندگان میرسد.

مصوبات تفویض اختیارات

نقل و انتقال کارمندان اداری و خدمتگزاران جزء و تلفونچی ها و رانندگان در داخل شهرستان بوسیله فرهنک شهرستان بعمل میآید و در داخل شهرستانهای تابعه یك استان احکام از فرهنک استان صادر می شود ولی برای انتقال طبقات مذکور بخارج از استان حکم در مرکز صادر میگردد.

در شهرستانهائی که برای مدیریت دایره کارمند رسمی وجود نداشته باشد انتخاب کارمند پیمانی بمسئولیت شخص رئیس فرهنک بلامانع است.

انتظار خدمت

ادارات فرهنک استان میتوانند ابلاغ انتظار خدمت یا اخطار عدم رضایت صادر نموده و پرونده امر را برای رسیدگی بدادگاه اداری احاله نمایند و نتیجه رسیدگی باید بلافاصله ضمن ارسال رونوشت رای دادگاه باداره کل کارگزینی اعلام گردد.

انتخاب روسای فرهنک شهرستانها بعهده روسای فرهنک استانها است و روسای فرهنک استانها میتوانند در موقع ضرورت حداکثر تا ده روز برای روسای فرهنک شهرستانها تابعه اجازه رفت و آمد بمرکز استان جهت انجام کار های اداری را صادر نماید.

مدیران کل و روسای ادارات می توانند طبق قوانین و مقررات جاری و مربوط نسبت بتاسیس آموزشگاه و سایر کلاسها راسا اقدام کرده و نتیجه اقدامات خود را برای اطلاع بادارات مربوط گزارش کنند. مدیران کل و روسای ادارات میتوانند در انجام کلیه امور فرهنگی بارعایت مقررات و مقدورات مالی حتی الامکان از مراجعه و مکاتبه با مرکز خودداری نمایند.

انتخاب وصدور حکم برای آموزگاران دبیران وکمك آموزگاران و کارمندان فنی و معلمین روزمزد درعهده فرهنک استانها وشهرستانها میباشد.

ماموریت

دادن ماموریت تامدت یکماه بافرهنک شهرستان وتا سه ماه با پیشنهاد شهرستان وموافقت استان است. ضمنا نقل وانتقال کارمندان وخدمتگزاران جزء درشهرستانها با رئیس فرهنک شهرستان ودر استان با مدیر کل فرهنک استان میباشد.

اضافه حقوق

اضافه حقوق کارمندان دون پایه و خدمتگزاران جزء، کارمندان پیمانی، کارمندان رسمی اداری، تلفونچی ها و رانندگان با پیشنهاد فرهنک شهرستان و موافقت فرهنک استان می باشد.

ترفیعات

پایه های کمك آموزگاری و آموزگاری ودبیری واداری با پیشنهاد شهرستان وموافقت استان انجام میگیرد و احکام درمرکز صادر میشود.

بازنشستگی

وقتی که کارمندی بسن بازنشستگی (۶۰ سال سن یا ۳۰ سال خدمت) رسید ازطرف فرهنک استان بازنشسته میشود احکام بازنشستگی درمرکز صادر می شود

مرخصی ومعذوریت

احکام مرخصی استحقاقی تا یکماه توسط شهرستان وتا ۴ ماه با پیشنهاد شهرستان وموافقت استان انجام می گیرد.

ضمنا مرخصی استعلاجی تا یکماه باصدور حکم از طرف شهرستان وتا سه ماه با پیشنهاد شهرستان وموافقت استان است.

پرداخت حق التدریس

حق تاهل، مدد معاش اولاد، فوق العاده اضافه کار غیرمقطوع وخارج از مرکز ومزایای بدی آب و هوا وهزینه رفت وآمد بافرهنک شهرستان وپرداخت فوق العاده اضافه کار مقطوع وهزینه رفت وآمد وحق التضمین و فوق العاده فنی و کسر صندوق و محرومیت از مطب وفوق العاده بایگانی بافرهنک استان است.

ضمنا اضافه کار روسای مدارس و کمك هزینه فنی بافرهنک شهرستان است.

انتصاب وتغییرات

انتصاب کارمند اداره وه دیردایره با فرهنک شهرستان است.

معاون فرهنک استان ورئیس فرهنک شهرستانها ازطرف روسای استانها انتخاب میشوند.

احکام این افراد درتهران صادر می شود. ضمنا صدور احکام وانتخاب مدیر دبستان، رئیس دبیرستان، ناظم ومعاون دبیرستان برعهده فرهنک شهرستان است.

مطب دکتر طهمورث فروزین

پس از مراجعت از انگلستان از روز ۲۰ مرداد در محل سابق خیابان اسلامبول جنب کافه قنادی فردوسی مفتوح وازبیماران محترم پذیرائی میشود ساعت پذیرائی از ۵ تا ۸ بعدازظهر

گروه فرهنگی مجد

باکمال خوشوقتی باطلاع اولیای گرامی دانش آموزان میرساند که دانش آموزان ششم ابتدائی در امتحانات نهائی صد در صد با بهترین معدل قبول شده اند ونیز شاگرد اول ششم ابتدائی مدارس آقای بهروز بهرامی از این موسسه بوده است دفتر گروه همه روزه صبح و عصر برای کودکستان، دبستان و دبیرستان نامنویسی میکند.

خیابان سی متری (بین شاه و حشمت الدوله) کوی آیرم تلفن ۶۱۱۸۲۵ ـ وسیله آمد ورفت فراهم میباشد.

مجهزترین پانسیون

شبانه روزی شفیع

مخصوص کودکان دانش آموزان و دانشجویان شاهرضا مقابل دانشگاه خیابان مشتاق شماره ۷۹ تلفن ۴۰۳۰۱ و ۴۷۳۸۴

چکی بشماره ۵۹۹۲۳۹ بانك صادرات و معادن شعبه لاهیجان

بسر رسید ۸ ر ۴۲ ر ۴۳ بمبلغ دویست هزار ریال بشماره حساب ۵۱۱۵ آقای رضا امینی بحواله کرد حامل که دروجه اینجانب غلامرضا الوانی همدانی کشیده است. مفقود گردیده جریان باطلاع دادستان وبانك صادرات ومعادن لاهیجان رسیده که بدینوسیله نیز به یا بنده چك متذکر میگردد که چك مزبور از درجه اعتبار ساقط وبهیچوجه بانك صادرات ومعادن آنرا پرداخت نخواهد کرد.

آ ـ ۱۵۶۲۶ ۱ ـ ۲ غلامرضا الوانی همدانی

روزنامه فردا

امروز منتشر شد

موسسه تربیتی نمونه

((مکتب پارس))

باروش اختصاصی نشانی پهلوی خیابان بزرگمهر شماره ۱۰۰ تلفن ۴۲۴۱۴ نامنویسی ازدهم مرداد.

بیمه کودکان

بمناسبت ورود اینجانب از اروپا **بیمه کودکان** با طرز بهتر از نوشروع میشود.

دکتر فریور ـ خیابان فردوسی کوچه بانکملی

آگهی سازمان آب و برق خوزستان

سازمان آب و برق خوزستان باطلاع شرکت کنندگان در مناقصه شماره ۱۱ (تون ریزی قسمتی از کانالهای طرح آبیاری) میرساند که تضمین شرکت در مناقصه مذکور که درآگهی قبلی ۱ ر ۹۰۰ ر ۰۰۰ ریال اعلان شده بود بمبلغ ۳۹۰ ر ۰۰۰ ریال تصحیح و اصلاح میشود.

آ ـ ۱۵۹۵۶ سازمان آب و برق خوزستان

آموزشگاه تربیت معلم علوم دینی

از ۱۵ مرداد ماه ۱۳۴۳ همه روزه از ساعت ۴ الی ۸ بعد ازظهر ازدختران دیپلمه در دفتر آموزشگاه واقع د رخیابان سعدی شمالی کوچه جنوبی پمپ بنزین دبستان پروانه ثبت نام مینماید.

مسابقه ورودی آموزشگاه در ۲۵ شهریور ماه مستقلا بعمل خواهد آمد برای اطلاع از شرایط ثبت نام بدفتر آموزشگاه مراجعه فرمائید.

آ ـ ۹۱۴۷

گروه فرهنگی ساسان

دبیرستان پسران

برای سال تحصیلی ۴۴ ـ ۴۳ همه روزه صبح ها ازساعت ۸ الی ۱۲ ثبت نام میشود

امیراکرم کوچه آذر تلفن ۴۶۹۱۰ ـ ۴۳۳۰۵

دبستان تعلیم وتربیت

شاهرضا ـ چهارراه پهلوی ـ جنب بانك تهران تلفن ۴۴۶۸۴

دبستان تعلیم وتربیت برای کلاس های اول، دوم وسوم برطبق برنامه وزارت فرهنک ثبت نام میکند.

اوقات ثبت نام همه روز صبح از ۹ تا ۱۲ عصر از ۵ تا ۸

سرپرست دبستان ـ ع. حری

فارغ التحصیل انستیتو تعلیم وتربیت دانشگاه لندن.

ناوگان هفتم امریکا با کمونیستها وارد جنگ شد

واشنگتن ـ ٤ اوت

نیمه شب گذشته در واشنگتن اعلام شدکه دو ناوشکن آمریکائی مجددا مورد حمله اژدرافکن‌های ویتنام شمالی قرار گرفته‌اند.

وزارت دفاع آمریکا در اعلامیه‌رسمی که امروز صادر کرد افشا نمودکه ناو- شکن های آمریکائی «مادوکس»و«ترنر جوی» مورد حمله تعدادی از ناوچه های ویتنام شمالی قرار گرفتند و در اعلامیه اضافه شده‌که این‌حادثه درخلیج‌تونکن ودر سواحل ویتنام شمالی روی داده است.

هنگام حمله ناوچه های ویتنام‌شمالی، ناوشکن های آمریکائی‌درآبهای بین‌المللی بودند. ناوشکن مادوکس دوروز پیش نیز مورد حمله سه ناوچه ویتنام شمالی قرارگرفته بود.

دراعلامیه وزارت دفاع آمریکاتائید شده است که ناوچه‌ها بسوی ناوشکن های آمریکائی اژدر پرتاب کردند اما در این حادثه به ناوشکن های «ترنرجوی» و«مادوکس» خسارت مهمی وارد نیامدواز افراد نیروی دریائی آمریکائی کسی کشته یا مجروح نشده است.

● هواپیمای ناشناس

اعلامیه وزارت دفاع امریکا حاکی از آنست‌که در نبرد بین ناوچه های ویتنام شمالی وناوشکن های‌آمریکائی دو ناوچه ویتنام شمالی غرق و دوناوچه خسارت دیدند.

وزارت دفاع امریکا در اعلامیه خودمی افزاید برای مقابله با حمله ناوچه های ویتنام شمالی، از نیروی هوائی آمریکا کمک گرفته شدو هواپیما های امریکائی باموشك‌و مسلسل‌ناوچه های مهاجم را هدف قرار دادند.

در واشنگتن شایع است که‌هواپیما - های ناشناسی نیز در حمله به‌ناوشکن های امریکائی شرکت داشته‌اند.

این هواپیماهارا آتشبارهای ناوشکن های آمریکائی عقب راندندو نگذاشتند به‌آنها خسارتی وارد آید.

در مقر کنگره امریکا شایع‌است که هواپیما های امریکائی سه‌ناوچه ویتنام شمالی را غرق کرده‌اند.

ناوشکن های «مادوکس»و «ترنرجوی» هنگامی مورد حمله قرار گرفتند که طبق دستور پرزیدنت جانسون درآب های خلیج‌تونکن مشغول گشت‌بودند.

● دومین بار

طی چهل و هشت ساعت اخیر این دومین بار است که چنین حادثه‌ای روی میدهد. حمله ناوچه‌هاهنگام شب ودرحالیکه مادوکس وترنرجوی در کنار هم در ۱۰۵ کیلو متری‌سواحل ویتنام شمالی مشغول گشت بودند روی‌داد.

● حمله شکاریها

دومین اعلامیه وزارت دفاع امریکا حاکی از آنست که ناوچه های اژدر افکن دشمن مورد حمله شکاریهای ناوهواپیمابر«نیکودرونکا»و کنستلاسیون قرار گرفته اند.

هنگام حمله دید بسیار بد بوده و حمله ناوچه ها تقریبا سه‌ساعت‌ادامه داشته است. ناوکنستلاسیون بهمراه چند کشتی جنگی دیگر امروز هنگ- کنگ را بسوی خلیج تونکن ترك گفته بود.

● یادداشت شدیداللحن

دولت امریکا امروز یادداشت‌اعتراض آمیزی برای دولت ویتنام شمالی فرستاد.

در این یاد داشت که‌بدنبال نخستین حمله ناوچه های ویتنام شمالی به ناوشکن آمریکائی مادوکس برای‌دولت ویتنام شمالی فرستاده شده بودگفته میشود که دولت ویتنام شمالی‌مسئول نتایج وخیمی‌است که حوادثی نظیر حادثه خلیج تونکن بوجود می آورد.

لحن یاد داشت آمریکا بسیار شدید است و در آن به دولت‌ویتنام‌شمالی اخطار شده که‌از ایجاد چنین حوادثی خود داری کند.

● بیانات مهم

سخنگوی کاخ سفید واشنگتن‌اعلام کرد: پرزیدنت جانسون امشب‌بیانات مهمی‌از رادیوتلویزیون امریکاپیرامون حادثه خلیج تونکن ایراد میکند.

وی اضافه کرد در جلسه مشترك رهبران کنگره امریکا پیرامون حادثه خلیج‌تونکن که‌دیشب‌روی‌داد تصمیماتی اتخاذ گردید.

مذاکرات پرزیدنت جانسون با ۹ سناتور و شش تن از رهبران مجلس نمایندگان امریکا ۹۰ دقیقه طول کشید. سخنگوی کاخ سفید گفت: پرزیدنت‌جانسون رهبران‌کنگره‌امریکا را از وضع بحرانی که در جنوب شرقی آسیا بوجود آمده مطلع‌کرده است. وی‌افزود رهبران ارتش‌آمریکا نیز در یك جلسه محرمانه پیرامون حادثه‌خلیج‌تونکن با پرزیدنت‌جانسون مذاکره کردند.

● فعالیت اوتانت

اوتانت دبیر کل سازمان ملل‌متحد پنجشنبه شب باپرزیدنت جانسون و دین راسك مذاکره خواهد کرد.

ناظرین امور خاطرنشان میسازند که مذاکرات دبیر کل سازمان ملل متحدباررهبران امریکا پیرامون‌اوضاع بحرانی جنوب شرقی آسیا خواهد بود.

● نگرانی شدید

دومین حمله ناوچه های ویتنام شمالی به‌ناوشکن‌های امریکائی‌نگرانی شدیدی در واشنگتن بوجود آورده است.

فعالیتی که در کاخ سفید دیده میشود درست مانند لحظاتی است‌که امریکا با خطرات بزرگی روبرو می گردد.

بمحض‌آنکه خبر حمله‌مجدد ناوچه های ویتنام شمالی به کاخ سفید رسیدپرزیدنت‌جانسون شورای‌امنیت ملی امریکا را دعوت کرد و ازرهبران سنا و مجلس نمایندگان خواست‌فورا جلسه واحدی با حضور او تشکیل دهند. اعضای کابینه آمریکا نیز بدعوت پرزیدنت جانسون سپیده‌دم امروز صبح در کاخ سفید تشکیل جلسه دادند.

● جلوگیری میکنند

نگهبانان کاخ سفید از نزدیك‌شدن روزنامه‌نگاران بکاخ سفید جلوگیری میکنند. روزنامه نگاران‌فقط توانستند ببینند که ژنرال بل معاون وزارت‌امور خارجه امریکا و دوگلاس دیلون و رابرت‌مك‌نامارا و دین راسك باشتاب فراوان وارد کاخ سفید شدند.

احتمال دارد در پایان جلسات رهبران کنگره شورای امنیت ملی اعلامیه‌ای از طرف کاخ سفید صادر شود.

اینك این سئوال برای ناظرین‌امور سیاسی مطرح شده است که پس از دومین حمله ناوچه های ویتنام‌شمالی به ناوشکن ها ی‌آمریکائی، آیا در جلسات مهمی که در کاخ سفیدتشکیل شده در مورد حمله نیرو های آمریکا به ویتنام شمالی تصمیمی گرفته میشود؟

● تفسیر مسکو

رادیو مسکوشب گذشته گفت‌ژنرال خان‌دیکتاتور ویتنام جنوبی اربابان امریکائی خود را تحریك میکند که علیه جمهوری ویتنام شمالی دست به تحریکات تازه‌ای بزنند.

رادیو مسکو افزود ملل جهان که شیفته صلح هستند اعمال تحریك آمیز در خلیج تونکن علیه ویتنام شمالی را محکوم مینمایند.

● درانگلیس

حادثه جدید خلیج تونکن نگرانی شدیدی بین مقامات صلاحیتدار انگلستان بوجود آورده‌است.

ابتدا تصور میرفت که‌حمله اول ناوچه‌های ویتنام شمالی به ناوشکن امریکائی یك عمل انفرادی بوده‌است اما با حمله‌ای‌که مجدداشب گذشته به ناوشکن‌های امریکائی روی داد معلوم شد که حمله از روی عمد و دامنه‌دار است.

اینك در وزارت امور خارجه‌انگلستان این سئوال مطرح است‌که آیا این حوادث توسعه جنك به ویتنام‌شمالی راتسریع میکند.؟

وضع ناوگان امریکا

واشنگتن ـ ناوشکن ترنرجوی که در خلیج تونکن درکنار ناوشکن‌مادوکس بگشت مشغول‌بود بسیار مدرن و مجهز است. این ناوشکن ۲۸۰۰ تنوزن دارد وطول آن ۱۲۳ مترمیباشد.

سرنشینان این‌ناوشکن مرکب‌از۱۵افسر و۲۴۰ ناوی. «ترنرجوی» مجهز به ۷ آتشبارتوپخانه سنگین است

وزارت دفاع‌آمریکا نیمه‌شب گذشته خصوصیات دوناو هواپیمابر تیکوندروکا و کنستلاسیون را نیز که‌بموجب‌فرمان‌پرزیدنت جانسون درماموریت‌گشتی درآبهای خلیج‌تونکن شرکت کرده‌اند باین‌شرح اعلام کرد.

۱ـ تیکوند روکا

ظرفیت:۳۳ هزارتن، طول ۲۳۶ متر

سرنشینان ۲۳۸۰ افسروناوی، تعداد هواپیماها ۷۵فروندشکاری واکتشافی.

۲ـ کنستلاسیون

وزن ۶۰هزارتن، طول۳۱۴متر، سرنشینان ٤هزارتن، تعداد هواپیما ۹۰فروند.

دراین دوناو هواپیمابر ۳۰ موشك استقرار دارند.

ناوگان هفتم

ناوگان هفتم امریکاکه‌ماموریت‌گشتی درآبهای بین‌المللی‌خلیج تونکن‌بآن‌سپرده شده ۱۲۵ کشتی جنگی که‌سه‌تای آنها ناوهواپیمابر و۳۰ فروند ناوشکن هستند تشکیل‌شده‌است. ناوشکن های«مادوکس» و «ترنرجوی» که‌موردحمله قرارگرفتند مجهزترین ناوشکن های‌ناوگان هفتم‌محسوب میشوند. تعداد افرادناوگان هفتم ۶۰هزار تن است و فرماندهی آن‌با دریاسالار «روی‌جانسون» میباشد.

تحولات مهم جهان در ۲۴ ساعت گذشته

وضع دشوار

حمله‌مجدد ناوچه های‌ویتنام شمالی‌به‌ناوشکن های امریکائی، که در سطح وسیعتری صورت گرفته نشان داد که حادثه سه روز قبل در خلیج تونکن تصادفی نبوده و این حملات کاملا حساب شده و از روی‌نقشه صورت میگیرد. بنظر میرسد که چین کمونیست در نظر دارد با استفاده از وضع دشواری که اینك جانسون از لحاظ انتخابات امریکا با آن‌روبرو است، دست به قدرت نمائی بزند و تا آنجا که امکان دارد‌در آسیای جنوب خاوری پیش بتازد. با این ترتیب خطر در این منطقه حساس جهان به منتهای شدت‌خود رسیده است.

زلزله در ایتالیا

پروجیا ـ ایتالیا ـ دیروز باردیگر زلزله نسبتا شدیدی‌در مرکز ایتالیا روی داد. از چند روز پیش چندین‌بار در این نواحی زمین لرزه‌هائی روی‌داده وبه بعضی خانه‌ها وساختمان‌ها آسیب وارد آمده‌است.

اخراج همسر سلطان

عدن ـ پرنسس جمیله همسر سلطان احمدبن عبدالله‌الفضلی حکمران معزول‌وتبعید شده‌ایالت فضلی در فدراسیون عربستان اظهار داشت که مشاورانگلیسی حکومت فضلی از وی خواسته است که‌هرچه‌زودتر این‌سرزمین را ترك گوید.

پرنسس جمیله پس‌ازدیدار کوتاهی از همسر خود درقاهره به‌فضلی بازگشته است.

بقایای شهر قدیمی

امان ـ هیئت‌باستان شناسان دانمارکی‌بریاست«امیلیواولادار» بقایای یك شهر قدیمی را در اردن کشف کرده است. طبق تحقیقاتی که بعمل آمده معلوم شده است که‌این شهر در قرن نهم قبل‌از میلاد مسیح ساخته شده است.

مذاکره باایتونو

آنکارا ـ ریزوف سفیرشوروی درآنکارا بعداز ظهر دیروز از عصمت‌اینونو نخست وزیرترکیه دیدن کردو مدتی باوی بگفتگو پرداخت.

سفیر شوروی پس از پایان مذاکرات خود با نخست وزیر ترکیه باجمال‌ارکین وزیرخارجه این کشور نیز ملاقات و گفتگو کرد.

خانه مطبوعات ژنو آتش گرفت

ژنو ـ یك ساختمان بزرك ژنوکه به«خانه مطبوعات»معروف است دیروز طعمه آتش گردیدو منهدم شد. اغلب کنفرانس های بین‌المللی در این محل تشکیل میشد. خسارات وارده به‌شش میلیون فرانك سویس بالغ می شود.

هم آهنگی نظامی

عمان ـ روزنامه فلسطین‌گزارش داد مذاکرات فرماندهان ارتش های الجزایر، عراق، اردن‌ومصر درباره‌هم‌آهنگ ساختن‌تسلیحات وتعلیمات نظامی‌دراین کشورها نزدیك به‌پایان است.

روزنامه فلسطین نوشته‌است که عبدالحکیم عامر معاون رئیس جمهوری مصر درسفر اخیرخود به‌اردن دراین‌باره با ملك‌حسین مذاکره کرده است.

پناهندگی دیپلمات چینی

واشنگتن ـ وزارت خارجه‌امریکا اعلام داشت که با درخواست پناهندگی «تونك‌شی ـ‌پینك» دیپلمات چینی که‌روز ۲۶ مامه از برونئی فرار کرده موافقت نموده است.

تونك‌شی که‌اکنون در رم‌بسر میبرد قراراست‌امروز باهواپیما وارد فرودگاه بین‌المللی کندی در نیویورك شود.

بحران در مراکش

رباط ـ براثر استعفای‌وزیران خارجه‌ودادگستری مراکش‌کابینه این‌کشور بابحران سیاسی‌روبرو شد.

وزیران مذکوربعنوان‌اعتراض بقانونی که‌دولت قصد داردبرای مبارزه بافساد اجرا کند‌استعفا کرده‌اند. بموجب این قانون قرار است دادگاه فوق‌العاده‌ای تشکیل شود و وزیران‌مستعفی با تشکیل این دادگاه مخالف هستند.

اولبریخت سرطان گرفته است

هامبورك ـ مجله اشپیگل‌امروز گزارش داد که آجوبی داماد خروشچف در سفر اخیر خود به آلمان غربی گفته است که والتر اولبریخت نخست وزیر آلمانی شرقی به بیماری سرطان مبتلا شده و مدت زیادی زنده نخواهد ماند.

سردبیر ایزوستیاهنگامی‌این مطلب‌را عنوان کرده است که میزبانان وی باو خاطر نشان کرده‌اند تا هنگامی که شخصی مانند اولبریخت در آلمان شرقی سرکار باشد نمی توان انتظار داشت که‌مذاکراتی بین دوآلمان صورت گیرد.

از امشب

راج کاپور ـ وحیده‌رحمان

در فیلم

یک دل و صد افسانه

در سینما های

ایران ـ میامی

تهران ـ سیلوانا

محصول ۱۹۶۳ هندوستان

از امشب

در سینماهای

ب.ب.حافظ. آسیا

درایوین سینما تهران‌پارس

من این فیلم‌را از همه آثار خود بهتر وبالاتر میدانم ((آلفرد هیچکاك))

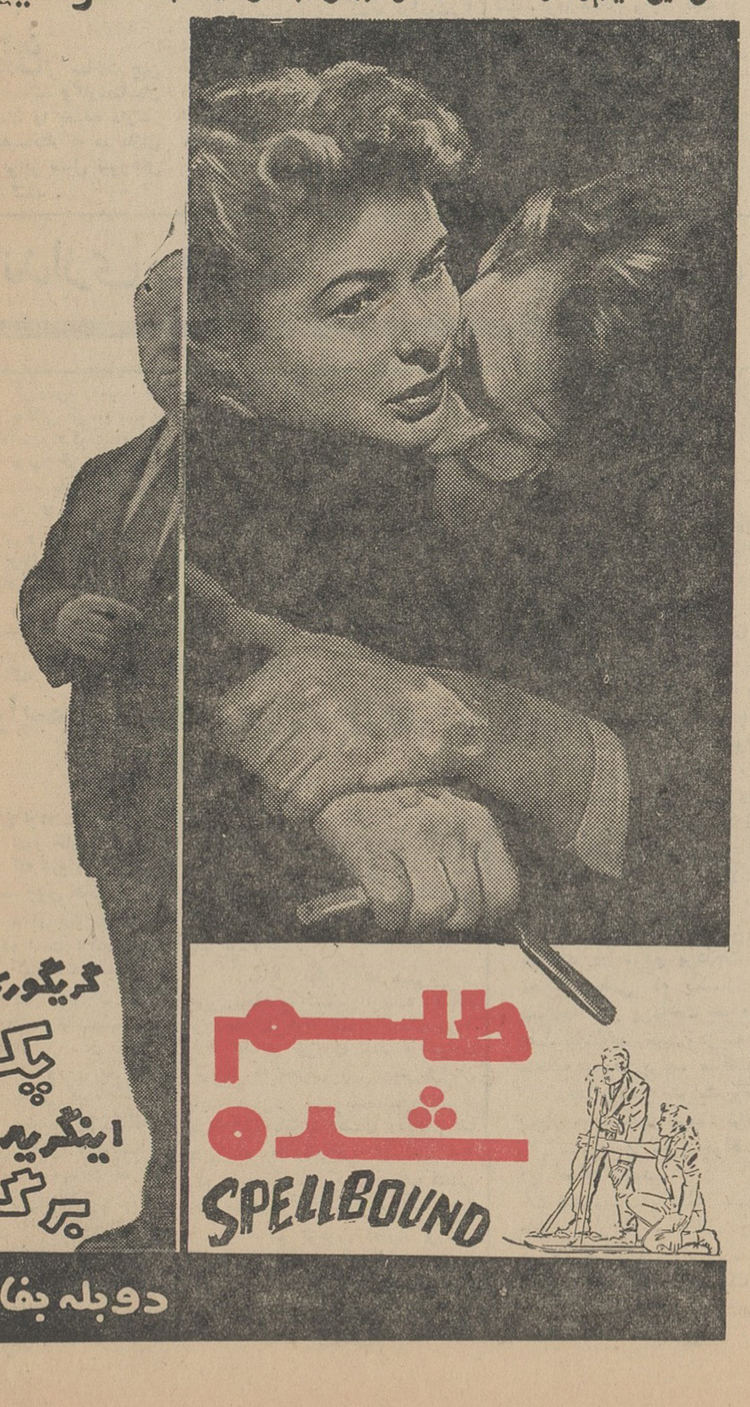

گریگوری پك اینگرید برگمن

طلسم شده SPELLBOUND

دوبله بفارسی

بمناسبت پرواز پرموفقیت موشك «رنجر۷» آمریکا به‌کره ماه و بازشدن دروازه های فضا بروی بشر قرن بیستم اینك سینماهای

از امشب

پلازا ـ متروپل

یکی ازعالیترین‌شاهکارهای‌علمی تخیلی‌را بمعرض نمایش میگذارند

پرواز بکره ماه

رنگی ـ دوبله بفارسی

از امشب درسینماهای

رویال ـ سانترال

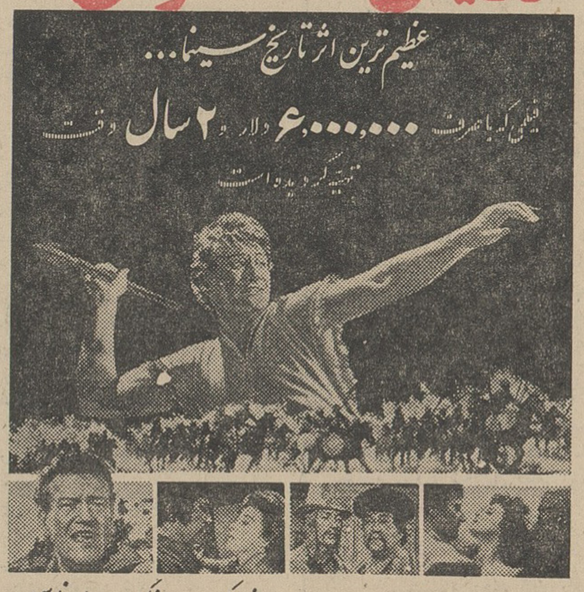

فاتح

سینماسکوپ ـ رنگی ـ دوبله بفارسی

با شرکت: جان وین ـ سوزان هیوارد

پدرو آرمندا ریز.

ارتش هوادار لومومبا وارد استانلی ویل شد

لئوپولدویل - ٤ اوت

ارتش انقلابی هواداران لومومبا امروزوارد «استانلی ویل» مهمترین شهر شمال کنگوشد.

آخرین گزارشی که ازاوضاع این شهر رسیده حاکیست که اینك نبرد شدیدی بین افراد ارتش انقلابی و سربازان دولتی کنگو در خیابانهای استانلی‌ویل جریان دارد، ولی نیرو های دولتی در برابر هجوم هواداران لومومبا مرتبا عقب نشینی میکنند ونقاط حساس شهر یکی پس از دیگری بدست مهاجمان میافتد.

یك گزارش دیگر حاکی است که‌مهمترین نقطه‌ای که نبرد درآن جریان دارد محوطه چمن جلوی کنسولگری آمریکا است. در این نقطه هواداران لومومبا سعی دارند سربازان دولتی را عقب زده وعمارت کنسولگری را تصرف‌کنند ولی نیرو های دولتی در برابر آنان مقاومت شدیدی بعمل می‌آورند.

● **تخلیه شهر**

یکدسته بزرك از شورشیان که سلاحهای آنان کامل نیست حومه شهر را دور زده و نقاط دور افتاده‌را مورد تهدید قرار داده‌اند.

پس از آنکه خطر سقوط شهر بدست نیرو های‌هوادار لومومبا تشدید شد - مقامات سازمان ملل تصمیم گرفتند که‌تمام اعضای این سازمان شهر را تخلیه کنند. تخلیه‌اروپائیان وامریکائیها از استانلی ویل بوسیله یك هواپیمای امریکائی در ساعت١٢ (نیمه‌شب) آغاز شد

● **بسوی فرودگاه**

بقرار اطلاع یك دسته بزرك از شورشیان پیشروی بسوی فرودگاه شهر را اینك آغاز کرده‌اند و اگر فرودگاه بدست آنان بیفتد کارتخلیه خارجیان بسیار دشوار خواهد گردید شورشیان لحظه به لحظه به‌فرودگاه نزدیك‌تر میشوند و بنظر میرسد که دیگر پرواز هواپیماازآن‌مقدورنخواهد بود.

سقوط‌شهراستانلی‌ویل‌بدست‌نیروهای شورشی بزرگترین ضربه‌ایست که هواداران لومومبا بدولت مرکزی‌وارد میکنند. طی‌چند ماه اخیر شورشیان‌در ایالات «کوویلو»، «کیوو» و کاتانگای شمالی پیروزی های بزرگی بدست آورده‌اند، ولی‌هیچیك ازاین‌پیروزیها باندازه تسلط براستانلی ویل اهمیت نداشته است.

استانلی ویل مرکز ایالت شرقی است‌که مهمترین ایالت کنگو بشمار میرود. این شهر، سومین شهربزرك کنگو است وپس‌از مرك لومومبامرکز ستاد گیزنگا معاون وی‌بود.

نیروی مدافع این‌شهر عبارت‌ازدوتاسه گردان سربازوبعلاوه‌پادگان‌ژاندارمری است.

بقرار اطلاع اهالی شهر بانیروهای دولتی موافقتی‌ندارند وطرفدارپیروزی شورشیان هستند.

● **ساخت چین**

شورشیان باسلاحهائی ساخت چین کمونیست مجهز هستند وکارشناسان چینی‌کار تعلیم آنان را بعهده دارند. محافل مطلع بعیدمیدانند که سربازان دولتی بتوانند دربرابر سیل نیروهای شورشی مقاومت کنند.

رهبر شورشیانی که‌اینك واردشهر استانلی ویل شده‌اند «گاستون - سومیالوت» است وی‌اینك با ارتش خود برنقطه‌ای که ١٥٧ هزار کیلومتر مربع مساحت داردتسلط یافته است.

● **پرچم امریکا**

آخرین گزارشی‌که از استانلی‌ویل رسیده حاکیست که نبرد اطراف کنسولگری امریکا بشدت ادامه دارد. باآنکه نیروهای‌شورشی چندبارتوسط سربازان مدافع عقب‌رانده شده‌اند، معذلك دست‌از حمله برنداشته‌اند. هنوز پرچم امریکا برفراز کنسولگری دراهتزاز است‌ولی‌بعلت احتمال‌سقوط حتمی شهر امریکائی ها در تدارك تخلیه ٤٣نفر اتباع خود هستند.

● **تسلط برفرودگاه**

ازبرج مراقب فرودگاه استانلی‌ویل گزارش میرسد که شورشیان بیشتر فرودگاه راتصرف کرده‌اند ومامورا‌ن برج مراقبت درصدد فرار هستند.

پلیس واحد

امروز اعلام شدکه سه ایالت کاتانگا که‌توسط شورشیان تهدید می‌شوند شروع‌بایجاد پلیس واحد مشترکی کرده‌اند. این امر امروز از طرف «ادوارد - یولوندوه» رئیس جمهوری کاتانگای شرقی اعلام شد. وی که‌در یك کنفرانس مطبوعاتی شرکت کرده بود گفت چهار تن از وزرای کاتانگای شمالی به «کولوزی» رفته‌اند تا مقدمات همکاری بادومینیك‌دیور رئیس‌جمهوری این منطقه را فراهم سازند.

این چهار وزیر که باقیمانده‌وزرای کاتانگای شرقی هستند، از مقابل دشمن فرار کرده و به الیزابت ویل آمده‌اند.

«یولوندوه» گفت بمجرد آزاد شدن بعضی نقاط، اینها می توانند بایالات خود بر گردند. وی گفت امیدوار است‌با ٨٠ پلیس اضافی شهر «کامی پیتی» راکه بدست شورشیان افتاده پس بگیرد.

● **تصرف کردند**

امروز ستاد ارتش کنگو در«موشی» واقع در ٣٦٠ کیلومتری شمال شرقی لئوپولدویل اعلامیه‌ای صادر کرد که درآن گفته شده‌است سربازان این شهر را تصرف کرده‌اند. در جنك های این منطقه ٧٣نفر کشته شده‌اند ضمنا یك دسته ١١٤ نفری از ژاندارمهای کاتانگا الیزابت ویل را با هواپیما بسوی «موتونو»ترك گفتند این شهر در معرض تهدیدشورشیان است و دولت تصمیم گرفته است‌دفاع آن‌را تقویت نماید.

اما این‌سربازان حاضر نشده‌اند باسلاح‌های‌ارتش‌مرکزی کنگوبجنگند و در عوض خواسته‌اند که همان سلاح‌های بلژیکی سابق را به آنها بدهند.

سربازان میگویند از آن سلاح هائی بما بدهیدکه باآن‌باسربازان سازمان ملل می‌جنگیدیم.

ژاندارمها گفتند ما میخواهیم شورشیان بدانند که ما کاتانگائی هستیم و از آنها نمی‌ترسیم.

یك مقام پلیس امروز گفت‌نیرو های نظامی شهر شورشی «بودوئن-ویل»را در محاصره گرفته‌اند وی که بتازگی از مناطق شورشی‌بالیزابت ویل‌بازگشته گفت این شهر بزودی سقوط میکند.

● **شکست چومبه**

منابع سیاسی امروز خاطر-نشان ساختند که روی کارآمدن موسی‌چومبه رهبر تجزیه طلب سابق کاتانگا نتوانسته است شورش های متوالی و همه‌جانبه کشور راکه از طرف کمونیست ها حمایت میشود درهم بشکند گزارش هائی‌که از گوشه و کنار کشور میرسد همه حاکی از پیروزیهای‌شورشیان،شکست و عقب‌نشینی سربازان دولتی، تخلیه سفید پوستان از شهر های عمده و قتل عده‌ای ازسفید پوستان در شهر های شرقی است.

شورش دائما بسط می‌یابد و مناطق وسیع‌تری را فرا می گیرد و شهر های بزرك یکی بعداز دیگری دست شورشیان می‌افتد و بقیه نیز در معرض سقوط قرار میگیرند.

هفته گذشته شورشیان‌تا١٠٠ کیلومتری لئوپلدویل پایتخت مرکزی کنگو پیش آمدند و اکنون استانلی ویل در معرض خطر جدی است و جنك‌خیابانی درآن جریان دارد. هنگامی‌که ماه گذشته چومبه نخست وزیر شد از کلیه نیرو های سیاسی کشور خواست که در ایجادیك دولت «آشتی‌ملی» باو ملحق شوند. اما علیرغم موفقیت‌های ظاهری اولیه، این دعوت بی-جواب ماند و در عوض شورش بسط یافت.

بودجه دفاعی امریکا تصویب شد

واشنگتن - ٤ اوت - یونایتد پرس - مجلس نمایندگان امریکا امروز بودجه ٤٦٫٧ میلیارد دلاری دفاع آن کشور رابطور نهائی‌تصویب کرد.

این بزرگترین رقم بودجه‌دفاعی است که تاکنون در زمان صلح به تصویب رسیده است. این لایحه اکنون به سنا می رود تا بطور نهائی به تصویب آن برسد.

این رقم ٧١٨ میلیون دلارکمتر از آن مقداری است که پرزیدنت جانسون تقاضا کرده بود.

مقابله با موج نهضت مخالف‌در عربستان جنوبی

عدن - ٤ اوت - رویتر - شورای عالی فدراسیون عربستان امروز بگارد ملی فدرال دستور داد که مخالفین رادر سراسر فدراسیون تحت تعقیب قرار دهند.

بموجب گزارش های رسیده‌وزیر اطلاعات فدراسیون گفته است که دولت بکلیه اتباع کشور اخطارکرده است هرکس بمخالفین کمك کند ویا به آنها پناه بدهد باوی بشدت رفتار خواهد شد.

هفته گذشته سلاطین امیر نشین های فضلی، ازلی، ذتینه موافقت کردندکه مشترکا فعالیت های‌مخالف را سرکوب کنند.

فرمانده نظامی

رادیو قاهره امروزگفت شیخ‌ناصر الفضلی فرمانده نظامی شیخ نشین فضلی امروز از عدن وارد قاهره شد. وی هنگام ورود گفت در جنك علیه امپریالیسم انگلستان بسلطان احمد سلطان قانونی فضلی خواهد پیوست. سلطان احمد ماه گذشته جدائی خودرا از فدراسیون عربستان اعلام کرد و سپس توسط انگلستان ازسلطنت خلع گردید.

بمناسبت سالگرد امضای قرارداد منع آزمایشهای‌اتمی:

خروشچف و هیوم پیام مبادله کردند

لندن-٤اوت- خبرگزاری فرانسه - سرالك دوگلاس هیوم نخست وزیر انگلستان بمناسبت سالگرد امضاء قرار داد محدود منع آزمایشهای اتمی مسکو پیامی برای نیکیتا خروشچف نخست‌وزیر شوروی ارسال داشت.

نخست‌وزیر انگلستان در پیام‌خود گفته است: قرار داد مسکو نخستین گام درزمینه خلع سلاح‌استو من معتقدم که امضاء این قرار داد عصر تازه‌ای رادر بهبود مناسبات بین شرق و غرب گشوده است.

من اعتقاد دارم که میتوانیم‌پیشرفت های دیگری در زمینه تحکیم صلح جهانی بعمل آوریم. نیکیتا خروشچف نخست‌وزیر شوروی در پاسخ‌تلگرام نخست‌وزیر انگلستان اظهار داشته است این قرار داد کمك بزرگی به بهبود اوضاع جهان کرد واینك لازم است مسائل دیگر لاینحل جهانی را حل و فصل نمود.

جهان در سی سال قبل

هیتلر بااطریش صلح نمود

انتشار فوق‌العاده باطیاره

وین در تحت عنوان «هیتلر با اتریش صلح نمود» روزنامه نیمرسمی «رایس پست» فوق‌العاده انتشار و خبر انتخاب فن‌پاپن را بسمت ماموریت فوق العاده و عین مراسله را که هیتلر بمشارالیه نوشته باطلاع عموم رسانده است.

طیارات فوق‌العاده روزنامه «رایس‌پست» را در شهر هائی که استقامت انقلابیون علیه قوای دولتی هنوز ادامه دارد انتشار و انتظار میرود باین وسیله بعملیات خصمانه خاتمه داده شود. و مراسله تاثیر بسیار خوب نموده‌است.

نقل از اطلاعات ١٤ امرداد ١٣١٣

همفری، بیش از همه شانس معاونت جانسون را دارد

واشنگتن -٤اوت-خبرگزاری فرانسه- سناتور هوبرت همفری‌باحتمال قوی از طرف پرزیدنت جانسون بعنوان‌نامزد معاون ریاست جمهوری حزب دمکرات انتخاب خواهد شد.

سناتور میك مانسفیلد رهبر دموکرات های سنای امریکا امروز گفت: اینك جنبش بزرگی به طرفداری‌از«هوبرت همفری» درسراسر امریکابوجودآمده‌و بخصوص غرب امریکا یکپارچه‌طرفدار سناتور همفری است.

تاکنون سناتور هوبرت همفری شخصا ازاینکه خود رانامزد معاونت ریاست جمهوری امریکابکند خودداری کرده‌است. همفری که‌از قانون جدید حقوق‌مدنی امریکا شدیدا دفاع کرد موردحمایت‌اکثر سندیکاهای کارگران و کشاورزان‌امریکا است.

درنبرد پیروان «آلیس» ونیروهای دولتی

١٠٠٠ نفر کشته شدند

لوزاکا- رودزیای شمالی -٤اوت - یونایتدپرس -سربازان رودزیای‌شمالی امروز بدنبال یك سری جنگهای‌خونین موفق شدند یکی از دهکده های‌تحت تصرف فرقه مذهبی «لومپا» را تصرف کنند. گزارش های غیر رسمی‌حاکی است که‌دراین جنك بیش از یك هزار نفر کشته شده‌اند.

یك سخنگوی پلیس گفت اطلاعات رسیده حاکی است که بدنبال‌شکست مزبور خانم «آلیس» رهبر شورش و پیغمبر خودساخته از مرز گذشته وبه ناحیه «وانکی» واقع در رودزیای‌جنوبی فرار کرده‌است. وی گفت هنوز اطلاعی از توقیف وی بدست نیامده است.

زنده یامرده

شب گذشته «کنت کواندا» نخست‌وزیر رودزیا گفت دستور داده آلیس را زنده یامرده دستگیر سازند. یك مقام پلیس گفت هنگام حرکت‌سربازان برای تصرف دهکده‌ای که مرکزستاد خانم آلیس‌بود وی به پیروانش دستور مقاومت داده و بهمین جهت پیروان پیغمبر مزبور با شدت زیادی می جنگیدند.

شلیك می کردند

یك‌منبع‌غیررسمی‌امروز گفت: سربازان دولتی در سر راه خود برای سرکوبی شورش آلیس به سوی‌هر جنبنده‌ای شلیك می کردند وبسیاری از طرفداران آلیس‌در حالیکه‌پاسپورت های ورود به بهشت را در دست داشتند می مردند. این پاسپورت‌هااز طرف آلیس صادرشده‌وبامضای رهبران فرقه مذهبی او رسیده است.

دیروز پیروان «آلیس»تعدادزیادی دهکده رادر استانهای شرقی کشور آتش زدند و غارت کردند.

امروز یك هواپیمای رود زیای شمالی که مشغول حمل سرباز به‌صحنه‌جنك بود سقوط کرد ولی ظاهراتلفاتی دراین حادثه وارد نشده است.

اطلاعات کودکان روز های سه‌شنبه منتشرمیشود

معجزه!

معدنچیان فرانسوی پس از ٩ روز از اعماق زمین بیرون آمدند

شامپانیول- ٤اوت - خبرگزاری‌فرانسه ٩ تن معدنچی فرانسوی که ٩ شبانه روز در اعماق ٨٣ متری زمین در معدن شامپانیول بامرك دست و پنجه نرم میکردند سرانجام بایك تلاش بیسابقه بشری عمردوباره‌یافتند.

٩ شبانه روز متخصصین، کارشناسان، مهندسین و گروههای نجات کشور های‌آلمان غربی، اتریش، فرانسه، بلژیك و هلند برای نجات معدنچیان فرانسوی تلاش‌کردند.

چندبار نزدیك بود با کوچکترین اشتباهی دیوار معدن فروریزد و برای همیشه ٩ تن معدنچی در اعماق زمین مدفون شوند.

● **روزنه کوچك**

در تمام مدتی که معدنچیان در زیر زمین بسرمیبرند از یك روزنه کوچك برای آنها غذا و سیگار و نوشیدنی فرستاده میشد.

شب گذشته هنگامیکه معدنچیان نجات پیدا کردند از کوره راهی که فقط یك تن بزحمت‌میتواند عبور کند یکایك‌بیرون آمدند آنها ابتدا خود را در بغل نجات دهندگان افکنده و پس از تشکر از آنها با اعضای خانواده خود روبوسی نمودند. سپس به بیمارستان اعزام شدند تا تحت نظر پزشکان قرار گیرند.

● **سابقه جریان**

روز ٢٧ ژوئیه بعلت ریزش معدن در ناحیه «شامپانیول» در فرانسه ارتباط ١٤تن معدنچی با دنیای خارج قطع گردید.

در تمام این مدت خانواده معدنچیان در نگرانی شدیدی بسر میبردند. برای نجات معدنچیان اطاقك های کوچکی ساخته شده که در هر یك از آنها فقط یك تن جا می گرفت و این اطاقك ها را از روزنه بدرون معدن فرستادند.

● **تاریکی مطلق**

«پل‌راولیور» نخستین معدنچی که‌ازمرك نجات‌یافت دربیمارستان‌به‌همسر وفرزندانش گفت تا سه‌شنبه شب تاریکی مطلق‌همه‌جارا فراگرفته بود. ما مایوسانه به دیوارزندان سیاه‌خود میکوفتیم تاگروههای نجات بدانند مازنده‌ایم.

یکشب یکی از دیوار های معدن فروریخت و در آنموقع همه ما از زندگی دست‌شستیم «اولیور» در حالیکه چشمانش رابسته‌بودند به همسرش گفت یك همبستگی جهانی ما را نجات داد. ما در اعماق زندان سیاه خود هرلحظه به مرك نزدیك میشدیم ولی می دانستیم برای نجات ما عده‌ای تلاش می کنند.

● **پیروز شدیم**

هنگامیکه نخستین اطاقك ازروزنه کوچکی برای بیرون آوردن ما پائین فرستاده شد همه ما فریاد برآوردیم پیروز شدیم و یك باردیگر خورشید را می بینیم. هر کسی سعی میکرد اول رفیقش را سوار اطاقك کند و به بیرون بفرستد و سالخورده ترین ماآخر از همه از معدن بیرون آمد.

رئیس گروه نجات معدنچیان گفت فقط یك معجزه آنها را نجات داد.

ادنائر، پشتیبان دوگل ومخالف گلدواتر

بن-رویتر -٤اوت- دکتر آدنائر صدر اعظم پیشین آلمان غربی دریك مصاحبه مطبوعاتی از نظریات ژنرال دوگل رئیس جمهوری فرانسه درمسائل بین المللی دفاع کرد و باردیگر از طرح یگانگی آلمان و فرانسه‌پشتیبانی نمود.

دکتر ادنائر که رفع اختلافات‌دیرین آلمان و فرانسه وامضای قرار داد یگانگی دو کشور را از افتخارات خود میداند،امشب بار دیگر تاکید کردکه یگانگی آلمان و فرانسه سد استواری در برابر تجاوز کمونیسم به اروپای غربی بوجود می آورد و متزلزل‌ساختن این اتحاد بزیان دنیای آزاد است.

اتحادیه بزرك

دکتر آدنائر از طرح ژنرال‌دوگل برای وحدت سیاسی اروپا نیزپشتیبانی کرد و گفت بازار مشترك اروپارامی توان‌بیك اتحادیه‌بزرك نیرومندسیاسی در اروپا تبدیل کرد و یگانگی‌آلمان و فرانسه نخستین سنك بنای این اتحادیه است.

صدر اعظم پیشین آلمان غربی‌سپس از حمله مطبوعات آن‌کشور ازسناتور گلدواتر نامزد جمهوریخواهان امریکا درانتخابات ریاست جمهوری بشدت انتقاد کرد واظهار داشت که تنهاملت امریکا میتواند دراین مورد اظهارنظر کندومامردم آلمان‌بخصوص حق‌نداریم بدیگران راه و رسم زندگی بیاموزیم

تیراندازی به کشتیها در ساحل قبرس

نیکوزیا - ٤ اوت - یونایتد - پرس - امروز گزارش رسید که قایق های گشتی یونانی قبرس بسوی کشتی هائی که دربندر «کوکیتا»واقع درساحل شمال غرب قبرس بودند تیراندازی کرده‌اند. یك سخنگوی سازمان ملل ضمن تایید این خبر گفت ظاهرا تلفاتی وارد نشده‌است. هنوز ترکها و یایونانی ها بطوررسمی دراین مورد اظهار نظری نکرده‌اند. کشتی های مزبور در قسمتی‌از ساحل که در دست ترکهای‌قبرس است لنگر انداخته بودند. یونانی ها «کوکیتا» رامرکز قاچاق اسلحه از ترکیه می دانند و تهدید کرده‌اند که برای جلوگیری ازاین کار اطراف آنرا محاصره خواهند کرد.

تیر اندازی شدید

دیشب و امروز علیرغم تقاضای فرمانده نیرو های سازمان‌ملل تیر اندازی های پراکنده‌ای بین ترك‌ها ویونانی ها درگوشه‌و کنار قبرس در گرفت.

در منطقه کوه های «کرنیا» که ترکها معبر استراتژیك آن راکنترل می کنند تیراندازی‌شدیدی بین‌طرفین رویداد.

امروز فاش شد بهنگام بحران کوبا

یك هواپیمای یو-٢ برفراز شوروی پروازکرد

واشنگتن - ٤ اوت - خبرگزاری فرانسه - وزارت امور خارجه امریکا امروز مقاله ایرا که «روزر هیلزمن» مدیرکل سابق سرویس های امنیتی وزارت امور خارجه امریکا در مجله «لوك» منتشر کرده است تایید کرد.

دراین مقاله گفته شده است که جان اسکالی مدیر «امریکن برود کستینك کمپانی» در واشنگتن به هنگام بحران کوبا در سال ١٩٦٢ بین سفارت شوروی و وزارت امور خارجه امریکا میانجی بوده است.

وزارت امور خارجه امریکااعلام کرد که اسکالی «نقش»مفیدو بسیار ارزنده‌ای ایفا کرد. بهنگام بحران کوبا «اسکالی» بایکی از مامورین شوروی در یکی از رستوران های واشنگتن ملاقات کرد وبوی گفت: شوروی باید تاسیسات موشکی‌خود را از کوبا خارج سازد روز بعد بدنبال یك ملاقات محرمانه دیگر بحران کوبا خاتمه یافت، و شوروی حاضر شد، موشك های‌خودرا ازکوبا خارج کندزیرا اسکالی به مامور شوروی فهماند که در غیر اینصورت وقوع جنك حتمی است.

یك یو-٢ دیگر

در مقاله دیگری که هیلزمن در همین مجله نگاشته‌می نویسد: هنگام اوج بحران کوبا یك هواپیمای یو-٢ وارد فضای شوروی شد و موجب گردید که بحران‌بیش ازپیش‌افزایش یابد. هیلزمن می‌نویسد من‌بلافاصله جریان را باطلاع کندی رساندم اما اوباخنده ملایم خود نگرانی مرا رفع کرد. کندی گفت همیشه کسانی پیدا میشوند که اشتباه می کنند وبه دستورات هم توجهی ندارند و این قضیه نیز ازآن موارد است. یو-٢ بعدا بی آنکه حادثه بوجود آورد سالم برگشت.

اطلاعات بانوان راهنمای خانواده

هردوشنبه دانش وشادی بخانه شما میآورد

آگهی آموزشگاه عالی مامائی

آموزشگاه عالی‌مامائی برای‌آبان١٣٤٣ دانشجو میپذیرد.
داوطلبین باید دارای شرایط‌زیرباشند.
١-داشتن دیپلم دوره دوم‌متوسطه
٢-دارابودن دیپلم پرستاری‌سه ساله آموزشگاهی که برنامه آن توسط دانشگاه ویا وزارت فرهنك‌شناخته شده باشد.
٣-گواهی نامه ختم تعهد خدمت از آموزشگاه مربوطه.
تاریخ اسم نویسی از ١٥مرداد الی ٥شهریور ١٣٤٣ خواهد بود.
داوطلبین میتوانند همه روزه بغیرازروز های تعطیل بین ساعت ٨تا١٠ صبح‌برای ثبت‌نام و کسب اطلاعات بیشتر بآموزشگاه عالی‌مامائی واقع در بیمارستان زنان خیابان شاهرضا مراجعه نمایند.

الف ٣١٥٨ — آموزشگاه عالی مامائی
١-٢ — آ-١٥٩٠٠

آگهی اصلاحی

پیروآگهی قبلی‌مربوط به‌مناقصه‌ساختمان شعبه رشت بانك رهنی ایران بدینوسیله باطلاع میرساند که آخرین روز قبول تقاضانامه تا آخر وقت اداری روز سه شنبه٢٧ ماه جاری تمدید میگردد.

الف ٣١٦٣ — بانك رهنی ایران
آ-١٥٩٠٢

آگهی مناقصه

شهرداری قزوین احداث یکدستگاه ساختمان واقع درمحوطه شهرداری رابرطبق‌نقشه و مشخصات موجود باشرایط زیربمناقصه برگذار مینماید

١-پیشنهاد دهندگان بایستی قبلا بدایره‌فنی شهرداری مراجعه وباپرداخت مبلغ یکهزار ریال نقشه و مشخصات و صورت‌واحدبها را دریافت پس‌از امضاء ضمیمه پیشنهاد خود نمایند.

٢-مبلغ کل کار در حدود ١٤٠٠٠٠٠ ریال است که شهرداری میتواند ٢٥٪ کل کار را کسر و یا اضافه نماید.

٣-پیشنهاد دهندگان بایستی قبلا٥٪کار را که بالغ بر ٧٠٠٠٠ ریال میباشد اسناد خزانه به سررسید سه ماهه خریداری نموده بصندوق شهرداری تسلیم‌ورسید آنرا ضمیمه پیشنهاد خودنمایند.

٤-پیشنهادات بایستی در دو پاکت الف و ب‌سربسته و لاك‌ومهر شده بترتیب زیر باشد.

پاکت الف محتوی صلاحیت فنی و مالی پیمانکار و پاکت‌ب حاوی مشخصات فنی‌وواحد بهاکه بامضای پیمانکار رسیده‌باذکر تخفیف بطورواضح‌وخوانا بدون قلم خوردگی.

ابتدا پاکت الف بازوقرائت خواهد شد چنانچه صلاحیت فنی ومالی پیشنهاد دهنده مورد قبول کمیسیون صلاحیتداریکه بهمین منظور تشکیل میگردد واقع نشود از باز نمودن پاکت ب خودداری‌وعینا به‌پیشنهاددهنده‌مستردمیگردد.

٥-به‌پیشنهاداتی که مبهم ویا مشروط باشد ویاپس ازموعد مقرر رسیده باشد و یا قبض رسید صندوق واسناد خزانه ضمیمه نباشد بهیچوجه ترتیب اثر داده نخواهد شد.

٦-سپرده نفردوم تاانعقاد قرارداد به‌برنده مناقصه مستردنخواهد شد.

٧-مالیات و عوارض‌وکلیه هزینه‌های متعلقه و هزینه‌نشرآگهی و سایر هزینه های قانونی بعهده برنده مناقصه است.

٨-مدت اتمام کار چهار ماه از تاریخ صدور شروع‌دستور کار خواهد بود و تحویل قطعی یکسال تمام پس‌از تحویل موقت بعمل خواهد آمد.

٩-شهرداری در رد یا قبول یك یا کلیه پیشنهادات رسیده مختار است.

١٠-پیشنهاد دهندگان بایستی پیشنهادات خود را حداکثر تا ساعت ١٠صبح روز چهار شنبه ٢١مرداد ماه ٤٣ بدفتر شهرداری تسلیم و رسید آنرا دریافت نمایند پیشنهادات واصله در ساعت١١ صبح همان روز در حضور کمیسیون صلاحیتدار بازوقرائت‌خواهد شد.

١١- حضور پیشنهاددهندگان درجلسه مناقصه‌آزاداست ومناقصه حضوری بهیچوجه صورت نخواهد گرفت

شهردار - اتابکی
آ-١٥٨٦٢

آگهی مناقصه

شهرداری قزوین طبق اجازه شماره ٤٢٤٢ رف ١ر٥ر٤٣ وزارت کشور ساختمان چهار دستگاه مستراح‌عمومی رادرچهارنقطه‌شهر طبق نقشه و مشخصات و واحدبهاء موجود درشهرداری باشرایط زیر بمناقصه برگذار مینماید.

١-پیشنهاد دهندگان بایستی قبلا بدائره فنی شهرداری مراجعه و نقشه مربوطه را ملاحظه و امضاء نموده سپس. سیاهه مشخصات و واحد بهای کار را در مقابل پرداخت ٥٠٠ ریال دریافت وپس‌از امضاء ضمیمه پیشنهاد خود نمایند.

٢-پیشنهاد دهندگان بایستی قبلا معادل ٦٠٠٠٠ ریال اسناد خزانه‌ازبانك ملی خریداری‌وضمیمه پیشنهاد خود نموده‌بشهرداری تسلیم رسید اخذ نمایند.

٣-پیشنهاد دهندگان بایستی پیشنهاد خود را تاساعت١٠ صبح روز ٢٢ر٥ر٤٣در پاکات‌لاك و مهر شده بدفتر شهرداری تسلیم و رسید دریافت دارند.

٤- صدی‌ده کل کار که‌بالغ بریك‌میلیون ودویست‌هزار(١٢٠٠٠٠٠) میباشد در موقع پرداخت بعنوان حسن انجام کار کسر وپس‌از تحویل قطعی که یکسال تمام پس‌از تحویل موقت خواهد بود بمقاطعه کار پرداخت خواهد شد.

٥-مالیات‌وعوارض وهزینه‌چاپ‌ودرج آگهی وکلیه‌هزینه های متعلقه بعهده برنده مناقصه خواهد بود.

٦-به پیشنهادات مشروط‌و مبهم و فاقد سپرده وپیشنهاداتیکه پس‌از موعد مقرر برسد ترتیب اثر داده نخواهد شد.

٧- شهرداری مجاز خواهد بود که‌تاصدی بیست‌وپنج کاررا کسر ویا اضافه نماید.

٨- پیشنهادات واصله ساعت ١١صبح روز ٢٢ر٥ر٤٣ درکمیسیون صلاحیتدار باز و قرائت خواهد شد. حضور پیشنهاد دهندگان در جلسه اختیاری است.

شهرداری‌در ردو قبول یك یاکلیه پیشنهادات مختار است.

شهردار - اتابکی
آ-١٥٨٢٢

از : نیویورک تایمز

خروشچف در برابر بزرگترین مشکلات دوران زمامداریش

از آن هنگام که خروشچف به چین کمونیست پشت کرد تا با آمریکا قرار داد منع آزمایش های اتمی را امضاء کند یك سال میگذرد . این برای خروشچف انتخاب بسیار مشکلی بود که سبب شد مسکو یکسال سراسر رنج و عذاب را بگذراند.

حوادث همین روزهای اخیر بخوبی نشان میدهد که چگونه خروشچف از هر طرف در محاصره مشکلات قرار گرفته است .

اکنون خروشچف وسیاست او در آن واحد درمعرض دو آزمایش بزرگ قرارگرفته است. ازیك طرف مسئله انتخاب مسکو یا پکن است که در مقابل ۹۰ حزب کمونیست جهان قرار دارد وازطرف دیگر تحولات مباحثات انتخاباتی آمریکا بر سر روابط شرق وغرب بیش از پیش اهمیت می‌یابد.

اگر رهبر شوروی نتواند اکثریت بزرك احزاب کمونیست راعلیه چین بسیج کند نفوذ شوروی در جهان و تسلطش برجنبش انقلابی ونیزموقعیت شخص خروشچف در کشور خودش بسختی آسیب خواهد دید .

دراین ضمن ممکن است انتخابات امریکا کهخروشچف برآن کنترلی ندارد ضربه سختی باو وارد سازد .

بحث اصلی خروشچف باپکن برسر «همزیستی» واجتناب از جنك اتمی است. اکنون دشمنان خروشچف و رهبران چین انتظار دارند ازشورش گروه بزرگی ازمردم امریکا علیه تلاشهای اخیرواشنگتن برای مذاکره بامسکو وایجاد روابط عادی بین دو کشور بهره برداری مناسبی بنمایند تمامی این بی‌ثباتی و تزلزل هنگامی بمسکو روی آورده که شوروی از مضیقه اقتصادی بزرگی درداخل رنج میبرد .

تقسیم سرمایه

بحث طولانی رهبران شوروی در مورد کیفیت تقسیم سرمایه محدودشان هنوزهم بی‌آنکه به تصمیمی منجرشود ادامه دارد. مقامات نظامی، کشاورزی، صنایع سنگین ، صنایع شیمیائی و کمکهای خارجی هرکدام سهم بیشتری ازاین سرمایه میخواهند

استدلال آنها برتلاش های مسکو برای یافتن راههای حفظ مناسبات نزدیکتر باغرب بخصوص بعدازبحران موشکی کوبا استوار شده است

آنها همچنین به خودداری خروشچف هنگام بحران کوبا ، شیوه مناسب اودر آرام ساختن بحران برلن و اقداماتی نظیر آن اتکاء می کنند .

ازهنگام امضای قرارداد مسکو ، خروشچف در بسیاری اززمینه‌ها باکندی وجانسون همکاری کرده است تاارزش مذاکره وروابط دوستانه شرق و غرب راتثبیت کرده باشد .

موافقت‌نامه‌های مبادلات فرهنگی ، کنسولی ، منع قراردادن سلاح های اتمی درمدارزمین وتقلیل تولیدمواداتمی ازجمله موارد توافق رهبران شوروی وامریکا بوده‌است .

حقیقت این است که «مسئله‌صلح» نه تنها ازاین بابت برای خروشچف مهم است که پشتیبانی مردم راعلیه چین بدست آورد بلکه همچنین لازم است که بدینوسیله حقانیت دستگاه حکومتی خودرا به‌مردم شوروی که تمایل روز افزونشان برای افزایش تولید کالاهای مصرفی هنوز ارضاء نشده ثابت کند .

مسائلی چون صلح و همزیستی، بازرگانی ، خلع سلاح ونظایر آن مسائلی هستند که چاشنی اساسی تبلیغات شوروبها راعلیه چینی ها به عنوان «دیوانگان» و «میلیتاریست‌ها» تشکیل میدهند .

تمایل دولت شوروی برای تجسم خط مشی شوروی بعنوان یك مشی محبوب‌العام وقابل احترام درسراسر جهان از اقداماتی مانند انتشار سخنان باتلر وزیرخارجه انگلستان و «اوتانت» دبیر کل سازمان ملل ازتلویزیون مسکو بخوبی دیده میشود .

سایر پاسخ های شوروی بچین و نتایج شکاف و اشتقاق باپکن ظاهرا مشکلتر و پرخرج‌تر از آن است که تصور میشد .

تخفیف بحران شرق و غرب ودرهم ریختن نظم وانضباط دنیای کمونیست تمایلات ناسیونالیستی و استقلال و جدائی راه‌ازداخل بلوك کمونیستی تشویق و تقویت نموده‌است .

همکاری این کشور ها درزمینه‌های اقتصادی بهم خورده و اجلاسیه پیمان نظامی ورشو یکسال است که تشکیل نشده است .

رومانی شکاف مسکو وپکن را به عنوان وسیله‌ای برای اعلام واستحکام استقلال حزب کمونیست وسیاست خارجی خودبکار برده وسعی میکند نفوذ روسیه‌را برجامعه خوداز بین ببرد

مجارستان، چکوسلواکی ولهستان باشیوه‌هائی ملایمتر راههای خاص خود را میروند. شوروی آشکارا با کمونیست های چین ، آلبانی ، کره شمالی وژاپن درافتاده است وممکن است ویتنام شمالی نیز بین همین راه‌ها را انتخاب کند .

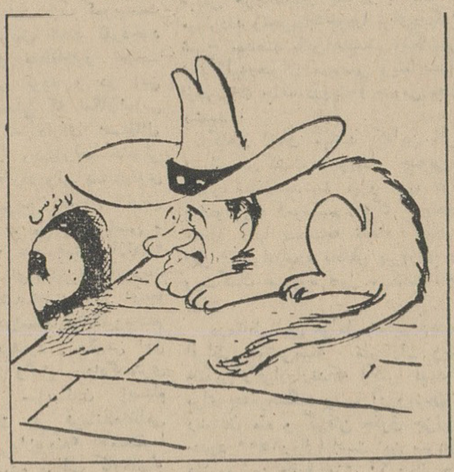

بازی موش وگربه

از : نیویورک تایمز

از : مفسر سیاسی خبرگزاری فرانسه

جنوب شرقی آسیا آبستن حوادث تازه‌ایست

بدنبال تحولاتی که اخیرا درمنطقه جنوب شرقی آسیا روی داده اوضاع سه کشور هندوچین سابق فرانسه پیوسته روبوخامت میگراید .

در ویت‌نام هرروز حادثه تازه‌ای امریکائیها را دربرابر ویت‌نام شمالی میگذارد و آنها را بایکدیگر بجنك و جدال میاندازد . وخیمترین این حوادث حادثه‌ای بود که روز یکشنبه درخلیج تونکن روی داد و ناوچه های اژدرافکن ویت‌نام شمالی یك ناو شکن امریکارا مورد حمله قرار دادند . **بیم آن میرود که تکرار این قبیل حوادث سرانجام دامنه جنك را بویت‌نام شمالی بکشاند .**

ولی ظاهرا دولت امریکا بااینکه دربرابر این حادثه عکس‌العمل شدید نشان داده است نمی خواهد حادثه خلیج تونکن عواقب وخیمی ببار آورد .

عکس‌العمل امریکا در مقابل این حادثه در عین حال جنبه نظامی و دیپلماسی دارد .

از جنبه نظامی پرزیدنت جانسون بناوگان هفتم امریکا دستور داده‌است واحدهای گشت خودرا درطول سواحل ویت‌نام جنوبی تقویت کند ونه تنها حمله مهاجم را دفع کند بلکه آن را بیدرنك نابود سازد .

برای اجرای فرمان رئیس جمهوری ناوشکن «تورنرجوی» بلافاصله درخلیج تونکن بناوشکن « مادوکس » ملحق شد و هواپیما های ناو هواپیما بر «تیکونجروگا» پیوسته دراطراف این ناوها پرواز میکنند و ضمنا واحدهائی ازناوگان هفتم امریکا نیز ازهنك کنك بسوی آبهای ویت‌نام شمالی رهسپار شده‌اند .

ازطرف دیگر شورای امنیت امریکا بریاست پرزیدنت جانسون برای رسیدگی باین حادثه یك جلسه فوق‌العاده درکاخ سفید واشنگتن تشکیل داد .

از جنبه دیپلماسی دولت امریکا یادداشت اعتراض‌آمیز شدیداللحنی توسط کمیسیون بین‌المللی کنترل قراردادهای ژنو بدولت ویت‌نام شمالی خواهد فرستاد . دراین یادداشت به رژیم «هانوئی» اخطار شده است که از تکرار این گونه حوادث در آبهای هندوچین جلوگیری کند .

مك‌نامارا وزیر دفاع و دین‌راسك وزیر خارجه امریکا درکمیته روابط خارجی مجلس سنای امریکا گفته‌اند که ممکن است حمله اژدر افکنهای ویت‌نام شمالی به ناوشکن « مادوکس» جنبه یك اقدام «انفرادی» داشته باشد. محافل رسمی امریکا میگویند هدف تصمیماتی که پرزیدنت جانسون گرفته است آن نیست که دامنه جنك را بهویت‌نام شمالی بکشاند .

ازطرف دیگر وزارت خارجه امریکا ادعای « رژیم هانوئی » را دائر بر بمباران خاك ویت‌نام شمالی از جانب هواپیما های امریکائی رسما تکذیب کرده است .

درپکن تاکنون مطبوعات و رادیو های دولتی هیچگونه اشاره‌ای بماجرای «مادوکس» نکرده‌اند .

موضوع مهمی که درماجرای خلیج تونکن بیش‌از هر چیز توجه ناظران سیاسی را بخود جلب کرده این است که بچه علت ناوشکن «مادوکس» پس از آنکه یکی‌از اژدرافکن های ویت‌نام شمالی‌را از کار انداخته آن‌را توقیف نکرده است این مسئله کارشناسان خارجی‌را درباره صحت اظهارات مقامات امریکائی دائر بر اینکه ناو شکن «مادوکس» درآبهای بین‌المللی مورد حمله قرارگرفته است دوچار شك و تردید کرده است .

گذشته از حادثه خلیج تونکن تظاهرات ضد فرانسوی که اخیرا در سایگون روی‌داد ویادداشت های تندی که دراین زمینه بین پاریس وسایگون مبادله گردیده جلب توجه میکند .

بسیاری از ناظران سیاسی حوادث اخیر سایگون وحمله بسفارت فرانسه را مقدمه قطع روابط فرانسه وویت‌نام جنوبی میدانند .

درلائوس جنك داخلی بار دیگر آغاز شده و مذاکرات سیاسی وتبادل نظرهائی که تاکنون برای پایان دادن باین نبرد ها صورت گرفته باین بست کامل روبرو شده است .

شرایطی که امریکا وانگلستان برای تشکیل یك کنفرانس ژنو جدید بمنظور رسیدگی به بحران لائوس پیشنهاد کرده‌اند از طرف کمونیستها رد شده است وانتظار میرود شوروی تهدید خودرا درمورد کناره‌گیری از ریاست کنفرانس ژنو عملی کند باین ترتیب اوضاع درلائوس بهمان حال قبل از تشکیل کنفرانس ۱۹۶۲ بازگشته است .

درکامبوج پرنس سیهانوك بدولتهای غربی اخطار کرده است که اگرشوروی امنیت نتواند درمورد اعزام هیئتی از ناظران سازمان ملل‌متحد بکامبوج در شرایطی که برای این کشور قابل‌قبول باشد تصمیم بگیرد این دولت چاره‌ای نخواهد داشت جز اینکه برای بدست آوردن تضمین های لازم بکمونیستها از جمله پاتت‌لائوها متوسل شود .

۸۰۰ میلیون دلار کمك

هنوز معلوم نیست که خروشچف میتواند یك جلسه ضد چینی ازرهبران جهانی کمونیسم تشکیل دهدیانه . امابخش مهمی ازانرژی و تلاش او متوجه این موضوع است .

پیشنهاد شوروی برای مخالفت با چین همه جا باپول حمایت میشود. بعد ازیك دوره دوساله تعهدات کمکهای مالی شوروی درماههای اخیر به شدت افزایش یافته است . الجزایر، مصر هند وبمیزان کمتری کنیا ، یمن و بعضی ازکشورهای دیگر اعتبارات زیادی ازشوروی دریافت میکنند. در سال ۱۹۶۲ تعهدات مالی شوروی ۷۰ میلیون دلاربود درحالیکه این رقم در سال گذشته به ۸۰۰ میلیون دلار رسید امادرهرحال همزیستی مسالمت آمیز تم اصلی سیاست شوروی و اسلحه بزرك آن علیه چین است .

چرخهای پیراهن دوزی و کارگاههای خیاطی

کُهلِر آلمان

پارتی جدید چرخهای پیراهن دوزی کُهلر آلمان با پایه و دینام رسید و با شرایط مناسب در اختیار پیراهن دوزان و خیاطخانه‌های محترم گذارده میشود

برای مذاکره و خرید به نمایشگاههای کُهلر آلمان مراجعه فرمائید .

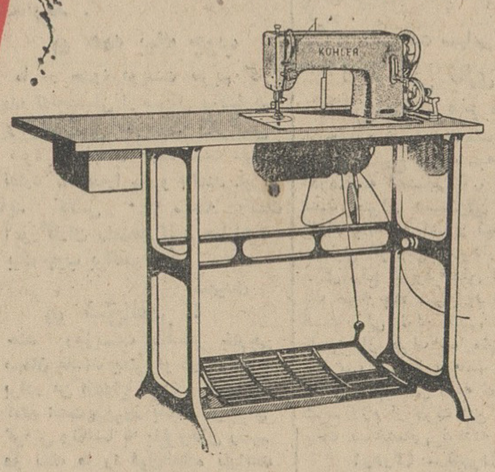

KÖHLER

برای ملاحظه وخرید به تهران ـ خیابان شاهرضا روبروی بیمارستان زنان ـ خیابان فردوسی روبروی تاکسلی خیابان بوذرجمهری پاساژ نیکپور شیراز و مشهد ـ نمایندگیهای کهلر آلمان مراجعه فرمائید

از امروز درسینماهای سالن دیانا ـ اسکار ـ رکس ـ همای

فرمانروایان جزیره

جمس میسون نویل برادند

Hero's Island

پاناویژن رنگی ـ تکنی کالر

دوبله بفارسی

UNITED UA ARTISTS

تا روز شنبه نمایش فیلم «داستان وست ساید» در تراس دیانا و تراس کریستال ادامه‌دارد از روز یکشنبه «سرگیجه»

روزهای سه شنبه منتشر میشود

اطلاعات کودکان

از امروز تراس نیاگارا ـ مولن روژ ـ ایفل

باخشم بگذشته بنگر

ریچارد برتون

کلر بلوم

دوبله بفارسی

WB

تا روز شنبه نمایش فیلم «داستان وست ساید» در تراس دیانا و تراس کریستال ادامه‌دارد از روز یکشنبه «سرگیجه»

از امروز تراس سالن امپایر ـ مهتاب ـ سالن کریستال

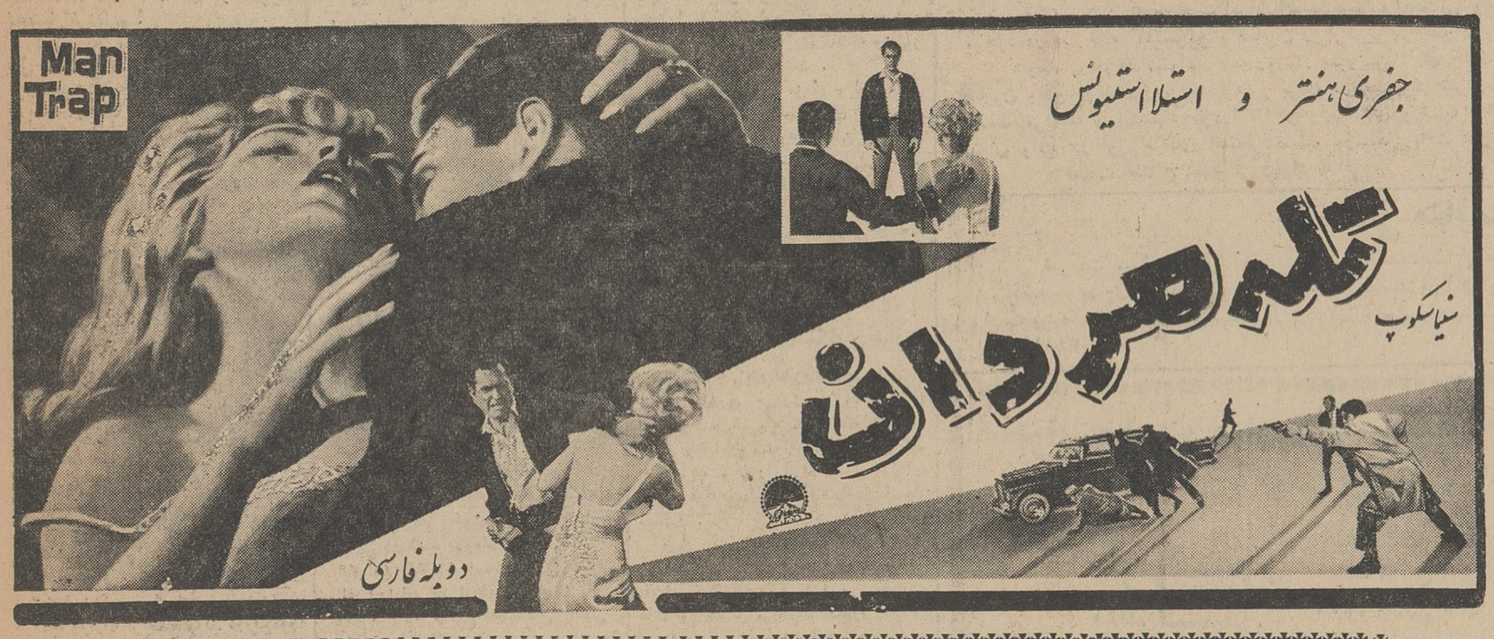

تا روز شنبه نمایش فیلم «داستان وست ساید» در تراس دیانا و تراس کریستال ادامه دارد از روز یکشنبه «سرگیجه»

آگهی مزایده

اداره اردنانس ژاندارمری کل کشور تعداد ۲۳ دستگاه کمانکار وآمبولانس جنگی وسه دستگاه تریلی بزرك فرسوده خودرا در ۲ سری باشرایط مصرحه دربرك شرایط ومشخصات از طریق مزایده کتبی بفروش میرساند طالبین میتوانند همه روزه درساعات اداری باستثنای ایام تعطیل برای دریافت برك شرائط ومشاهده وسائل مذکور بدایره اردنانس ژاندارمری کل کشور واقع در خیابان پهلوی بالای سه‌راه ونك مراجعه و پیشنهاد خودرا تاساعت ۱۰ صبح روز یکشنبه مورخه ۴۳ر۲۵ بدفتر دایره اردنانس تحویل نمایند پاکتهای رسیده در ساعات ۱۱ صبح همان روزیعنی روز یکشنبه مورخه ۴۳ر۲۵ در حضور کمیسیون باز وقرائت خواهد شد . الف ۳۱۳۱

اردنانس ژاندارمری کل کشور

آ ـ ۱۵۷۷۴

۱ ـ ۲

انتقاد

از : مهین پزشکپور

فرزند شما در آمریکا

مدت یکماه است که در واشنگتن هستم . در اینمدت با بسیاری از دانشجویان ایرانی که بامید یافتن کار یاادامه تحصیل باینجا آمده اند ملاقات و مباحثه کرده ام . دیروز در اداره سرپرستی دانشجویان ایرانی در آمریکا مطلبی شنیدم که فوق العاده متاثرم کرد. شاید برای شما که اکنون در میان خانواده خود و دروطن خود بسر میبرید این موضوع آنقدرها تاثرانگیز نباشد. انسان تا وقتی که در کشور و وطن خودش هست نمیتواند درک کند ،حس کند که تاچه اندازه بوطن و مردم آن علاقمند است ولی وقتی از وطن دور میشود حتی با خاطره کوچکترین و دورافتاده ترین نقاط آن ، ومردم آن ، وکوه وجنگل و خلاصه همه چیز وهمه چیز میهن خود عشق میورزد و اگر بشنود و یا ببیند که بعضی از مردم هموطنش، بکاری دون شرافت وحیثیت ایران و ایرانی دست زده اند .. بیش از حد تصور متاثر خواهد شد . واما موضوع بحث من . راستش در اینجا شنید ۴معدودی از دختران هموطن من وشما که بامید کار و تحصیل به آمریکا آمده اند ازهیچ کاری برای امرارمعاش فروگذار نمیکنند. یکی از دانشجویان ایرانی در اینجا نماینده یکشرکت آمریکائی است وصبح و شب او را بسرکارش میبرد و فاصله این مدت یعنی بین ساعت ۹ صبح و ۵ بعد از ظهر هم تاکسیرانی میکند ! روی سخنم بیشتر متوجه دختران و خواهران عزیز وپدران ومادران شریف ایرانی است، مخصوصا دختران ، خواهران هموطن ما خیال میکنند در آمریکا چه خبر است . متاسفانه چون بغلط مشهور شده که در اینجا کار فراوان است هرکس هرچه دارد میفروشد و بامید یافتن زندگی بهتر رو به آمریکا می آورد . چند نفر از دختران ایرانی از همه چیز در ایران دست کشیده اند ، خانه و خانواده و پدر ومادر خودرا ترک کرده اند و باینجا آمده اند و شرم دارم اگر بگویم که بچه کارهای پستی تن در میدهند، اینها اغلب در رستورانها وکافه ها بظرفشوئی وجاروکشی و پیشخدمتی اشتغال دارند ولی باهمه این اوصاف آنچه مرا متاثر کرد اینها نبود . در اداره سرپرستی میگفتند دخترانی هم هستند که شرم دارم اگر بگویم بشغل شریف گدائی!!؟ اشتغال دارند . بله ،گدائی می کنند. روزهای یکشنبه جلوی درکلیسا ها میایستند و دست تکدی بسوی این و آن دراز میکنند تا فلان آمریکائی و غیرآمریکائی راه رضای خدا چندسنت درکف دستشان بگذارد !

آیا این شرم آور نیست؟ اگر جوانان ودختران ما خودشان آنقدر دستخوش احساسات هستند که تشخیص نمیدهند واهمیت این مسائل را درنظر نمیگیرند، آیا پدری ، مادری ، بزرگ وسرپرستی ندارند که این مطالب را به آنها بفهماند. آنم اخیال میکنند زندگی در آمریکا یعنی زندگی الویس پریسلی وکیم نواك وامثالهم ! و یا اینکه مثلا آمریکا جائی است که در خیابانهای آن پول ریخته اند و آدم باخیال راحت میتواند وقتش را بصرف مشروب و شنیدن موزیك ، رقص واستراحت بگذراند!نه اینطور نیست ، اینجا جائی است که همه باید کارکنند ، فعالیت کنند و چرخهای مملکت را بگردانند تا در مقابل از مزایای متنوع آن استفاده کنند . دراینجا شما باید کارکنید ، شاید خیلی بیشتر از وطن خودتان ، دراینجا باید شما زحمت بکشید تا بتوانید زندگی خودتان را اداره کنید. من صریحا اخطار میکنم اگر پدر و مادری نتوانند ۱۵۰ دلار علاوه برمخارج تحصیل درماه برای تحصیل دخترشان دراینجا بفرستند باید جدا ازفرستادن بچه های خود بامریکا خودداری کنند. آیا دخترانی که در اینجا با شغل رختشوئی وکلفتی و ظرفشوئی زندگی میکنند ویا درجلوی کلیساها گدائی میکنند غرورشان باینعمل جریحه دار نمیشود ؟ آیا آنها باهمین کارها نمی توانند درتهران و در وطن خودشان زندگی کنند ؟ اینها فقط دلشان باین خوش است که به آمریکا آمده اند ووقتی هم بایران برمیگردند پشت چشم نازك خواهند کرد وبادی درگلو خواهند انداخت که بله ، ما هم در آمریکا تحصیل کرده ایم !

درآمریکا اگر آزادی هست ، اگر پول هست واگر امنیت و آسایش هست برای خود آمریکائی ها خوب است و بس ، آمریکا را برای آمریکائی ساخته اند نه برای ما ، چرا ما نباید سعی کنیم که خودمان درایران ،درهمین وطن قشنگ و سر زمین ثروت خیز خودمان آمریکائی بسازیم که همه مردم آن مرفه و خوشبخت باشند ، همه فرهنگ داشته باشند ، همه بهداشت داشته باشند و همه درآسایش زندگی کنند ؟ شاید گدائی کردن درآمریکا سهلترین راه برای تامین مخارج زندگی باشد ولی آیا این عمل پست بغرور و حیثیت و شرافت ملی شما لطمه نمی زند ؟

برای من فوق العاده تاثرآور بود وقتی این مطلب را شنیدم . وقتی شنیدم که دختران هموطن من در دیار غربت حتی حاضر بگدائی هم هستند . براستی برای من باور نکردنی است که چگونه میشود از خانه و خانواده گسست واین چنین با پستی و حقارت زندگی بخور و نمیری در دیار غربت برای خود تامین نمود .

آیا وزارت فرهنگ نباید دراین مورد سخت گیری کند ؟ آیا عقیده ندارید که باید نظارت وشدت عمل بیشتری بخرج داد؟ آیا فکر نمیکنید که بهرترتیب هست باید از ادامه این وضعیت جلوگیری کرد ؟ آیا نباید مسئولین امر دراین مورد ، مخصوصا در مورد دختران دقت و تعمق بیشتری بخرج دهند که بیش از این با آبرو وشرافت وحیثیت ایرانی وایران بازی نشود ؟!

گفتگوی تلفنی با تلفن ۳۰۰۱۰

اهالی محترم تهران ازساعت ۶ تا ۷٫۳۰ بعد از ظهر هر روز میتوانند گرفتاریهاودرد دلهای خودرا با ما در میان بگذارند .

● همه بیك چوب

ما در حدود دویست نفریم که مدرك تحصیلی از سیکل ببالادارایم وسواد کافی داریم . اگرکسی سوء استفاده‌ای کرده است دلیل ندارد که همه‌را محروم کنند .چرا باید کلاس ۴۰ ساعته کمك آموزگاران رامنحل کنند ومارا همه بیك چوب برانند .

سعیدی

● شق‌القمر !

چند روزیست یکدختر خارجی مهمان ماست یعنی او در آمریکا با برادر من ازدواج کرده و بکشورما آمده است پیروز باتفاق او برای گردش وتماشا به باغ وحش رفتیم دو نکته ما را فوق‌العاده ناراحت کرد یکی وجود افرادی که اذیت‌و آزار حیوانات بیگناه را برای خود شق‌القمر میدانند ، دوم اینکه محوطه باغ‌وحش بقدری کثیف‌بود که هر تماشاچی را از تماشابیزار میکرد . البته این دوموضوع‌برای ماتازگی نداشت که زیاد ناراحت شویم بلکه چون یك فردخارجی باما بود موجب تاثرمان شد

خواهر شوهر

● فقط یکشب ؟

اینجا چهارراه خوش در خیابان دامپزشکی است . دراین محل یك تراشکاری و نجاری وجود دارد که در تمام ساعت شبانه روز با صدای گوشخراشی برای مردم مزاحمت ایجاد میکنند بارها به مسئولین امر شکایت کردیم ترتیب اثری ندادند حالا دست بدامان شما شده‌ایم . بخدا اگر کاری کنید که ما یك شب‌بی سرو صدا وراحت بخوابیم شما را دعا میکنیم!

ایران جمشیدی

● مگر شهرداری نباید..

ناودان بعضی از خانه‌ها کهنه و شکسته شده و تیزی حلبی آن وقتی از کنار پیاده‌رو رد میشویم به چادر و دامن میگیرد وتا حالا ازین بابت مقدار زیادی بما ضرر رسیده است . همینطور آهنهائی که برای گرفتن گل کفش پهای‌در ها میگویند چند دفعه باعث شده است رهگذرها پایشان‌گیر کندو زمین بخورند . مگر شهرداری‌نباید مالکین را وادار کندکه اینمورد موانع را از سرراه بردارند ؟

توران ـك

● خوب بود

بالاخره معلوم نشد لایحه مالك ومستاجر بکجارسیدوروی‌آن چه اقدامی کردند آقای رئیس مجلس قول داده بودند بزودی در مجلس مطرح شود خوب بود روی این کار سرعت عمل بیشتری بخرج داده میشد تا مالکین‌و مستاجرین از بلاتکلیفی خارج شوند .

اسماعیل‌زاده

● در چاله قرض !

اخیرا رسم شده بود که طبق دستور وزیر سابق دادگستری هرسه ماه یکبار پاداشی بکارمندان بدهند . ما هم بر اساس این اضافه درآمد شوهرمان برایش خرج تراشی کرده بودیم . حالا مدتیست که ازین پاداش خبری نیست و ما را با قرضهایمان‌دست بگریبان گذاشته‌اند . اگر می خواستند ندهند خوب بود ازاول مارا بد عادت نمیکردند و درچاله قرض نمیانداختند .

گیتی

● کی رسم ماست ؟

از دست این خط اوشان فشم شرکت واحد! کجا رسم است خطی که هفت فرسخ خاکی دارد اتوبوسهایش صندلی چوبی داشته باشد ونرخش هم‌پنج ریال‌گرانتر باشد ؟

بیژن‌کیومرثی

● تتمه حساب‌مارا بدهید

تربیت معلم از بابت کمك هزینه صدو پنجاه تومان داده و بقیه‌را پا در هوا گذاشته است .بنویسید تتمه حساب ما را بدهند که خیلی لازم است .

گیتی

● بکاردان بسپارید !

امسال امتحانات خرداد ششم‌ادبی فوق‌العاده مشکل بود ولی‌ارفاق هرچه‌بود نصیب دانش‌آموزان‌رشته های دیگر شد و سرما بی کلاه ماند . حالا هرچه شده گذشته. مسئولین امر خوبست این بار یعنی در شهریورماه مواظب باشند کار را بکاردان بسپارند که اصلا نه احتیاج به ارفاق باشد و نه ناگزیر به توبیخ ممتحنین خاطی بشوند .

دانش‌آموز

نامه‌های رسیده

عیب از تلفن مشترکین‌است

اداره محترم روزنامه اطلاعات عطف بشرح مندرج در شماره ۱۱۴۰۳ مورخ ۱۴٫۳٫۴۳ آن روزنامه در مورد شکایت مشترك تلفن ۳۴۸۲۵ ، اشعار میدارد :

چون شکایت مشترك تلفن مزبور مربوط بتلفن مشترکین گیرنده تلفن ایشانست که شماره‌گیر تلفنشان‌خراب است ویا عوضی میگیرند ، لذا لازم است مرکز تلفن مشترکین مزبور را معلوم فرمایند تانسبت برفع عیب‌اقدام گردد .

شرکت سهامی تلفن ایران

لوله‌کشی نازی آباد عنقریب شروع میشود

جریده شریفه‌اطلاعات محترماعطف بشرح مندرج سه شنبه ۹ تیر ماه «درصفحه اجتماعی»آن جریده‌شریفه تحت عنوان «مسئولان امور توجه دارند یانه ؟» اشعار میدارد .

طبق گزارش شهرداری ناحیه ۷ برای رفع کمبود فعلی آب نازی‌آباد یك حلقه چاه عمیق در دست حفاری است ولی لوله کشی اساسی این ناحیه از طرف سازمان آب تهران عنقریب شروع خواهد شد . ضمنا راجع به پوشش بقیه نهر فیروزآباد شرح لازم از طرف این شهرداری به بانك ساختمانی نوشته شده است.

۱ره۴۳ ـ شهرداری تهران

واکسیناسیون شروع شد

اداره روزنامه اطلاعات عطف بشرح مندرج درشماره ۱۱۴۱۴ـ ۲۷٫۳٫۴۳ آنروزنامه تحت‌عنوان (شیوع‌دیفتری) باطلاع میرساند .

درتاریخ ۲۷٫۳٫۴۳ واکسیناسیون عمومی شروع گردیده مبتلایان نیز تحت درمان قرار گرفته رفع نگرانی شده است .

۷ره۴۳ـ مدیر کل روابط‌اجتماعی دکتر ناوی اجیر مرخص میشود

جریده شریفه اطلاعات‌محترما عطف بشرح مندرج یکشنبه ۱۴ تیرماه ـ درستون گفتگوی‌تلفنی بامضای«ساکن خیابان بهار» آن‌جریده شریفه تحت عنوان «رفتگرمحل مردسبك عقلی را اجیرکرده است» اشعار میدارد.

طبق گزارش اداره امور شهرناحیه ۲شهرداری محل مورد نظر نظافت گردیده وضمنابه رفتگر مربوطه‌دستور داده شد اگرشخصی‌را اجیرنموده‌بود مرخص نماید .

۶ره۴۳ شهرداری تهران

منازل مشروب‌شده است

جریده شریفه اطلاعات‌محترما عطف بشرح مندرج سه‌شنبه ۱۶ تیرماه درستون گفتگوی تلفنی آن جریده شریفه بامضای آقای «زارع» تحت عنوان« آب‌محل نارمك راتامین کنید» اشعار میدارد .

بنابگزارش شهرداری ناحیه ۸طبق رسید موجود بامضای آقای زارع در تاریخ۱۶ر۴۳ منزل نامبرده ودیگر منازل واقع درهمین محل مشروب گردیده است .

۶ره۴۳ شهرداری تهران

نانوا دادگاهی شد

جریده شریفه اطلاعات‌محترما عطف بشرح مندرج دوشنبه ۱۵ تیرماه در ستون گفتگوی تلفنی بامضای «اهل محل» آن‌جریده شریفه تحت‌عنوان «درخیابان تهران‌نو مقابل نیروی‌هوائی نانوائی نان را نمیکشد» اشعارمیدارد. طبق گزارش مامور اعزامی شهرداری ناحیه ۸ مراتب گرانفروشی متنازالیه صورت مجلس وطی شماره ۸۴۱۹ـ ۳۱ر۴۳ بدادگاه بخش ۸ معرفی گردیده وتحت‌تعقیب قرار گرفته‌است.

۶ره۴۳ شهرداری تهران

این وضع اضطراری است

جریده شریفه اطلاعات‌محترما عطف بشرح مندرج دوشنبه ۸ تیرماه در ستون گفتگوی تلفنی بامضای «اهل محل» آن‌جریده شریفه تحت عنوان «بوی گند وپشه‌و مگس ساکنان کوی شاه‌در خیابان‌رزم‌آرا رابستوه آورده است» اشعار میدارد .

طبق گزارش شهرداری ناحیه ۶ بطور کلی قسمتی از فاضل آب شمال شهر در نهر دوطرف خیابان‌سپهبد رزم‌آرا جریان دارد که مناسفانه این موضوع وضع اضطراری داشته وتغییر آن فعلا میسرنمی‌باشد .

درباره تنقیه نهر مزبور و لجن کشی آن‌گزارش لازم بشهرداری تقدیم و قریبا برای تنقیه وحمل‌لجن آن‌اقدام میشود راجع بکف‌سازی‌دو طرف‌خیابان رئیس اداره ساختمان ناحیه مذکور مشغول بررسی وبرآورد مخارج نهر سازی آنست تاپیشنهاد لازم برای‌انجام کار نهرسازی به آقای شهردار تقدیم شود .

۶ره۴۳ شهرداری تهران

شهرداری اسفالتکاری‌ندارد

جریده شریفه اطلاعات‌محترما عطف بشرح مندرج چهارشنبه ۲۴ تیرماه آن‌جریده شریفه تحت عنوان« کوی حافظ وخیابان بیمه‌ایران واقع درجاده پهلوی شمیران رایکماه است که‌برای نصب لوله‌های آب کنده‌اند» اشعار میدارد .

طبق گزارش شهرداری ناحیه ۹ سازمان آب‌تهران برای عبور لوله آب به‌قطر ۲متر که مسیر آن درخیابان های فوق‌الذکر می‌باشد مشغول حفاری است و قسمتی از عملیات حفاری و لوله‌کشی انجام شده وبقیه نیز درمدت قلیلی خاتمه خواهد یافت ضمنا متذکر میگردد شهرداری عملیات اسفالت کاری دراین خیابانها ندارد .

۶ره۴۳ شهرداری تهران

هفتمین قسمت ازگزارشهای آقای دولو خبرنگاراعزامی اطلاعات بخاوردور :

هوشی مینه میخواهد بر سراسر هندوچین مسلط شود

در پشت سر کلیه شورشها و انقلابهای آسیای جنوب شرقی یك مرد وجود دارد : هوشی‌مینه . هوشی مینه عملیات ویت کنك را رهبری میکند ، به پاتت لائو دستور میدهد و لولوی کلیه دولت های طرفدار غرب در آسیای جنوب شرقی است.

هوشی مینه اکنون ۷۴ سال دارد و فرزند یك طبیب بومی میباشد . که علیه فرانسویها درتمام عمر خود مبارزه کرد ازطفولیت آرزوی «هو» استقلال ویتنام بود. در ۲۲سالگی او هندوچین را بعنوان شاگرد آشپز یك کشتی تجارتی ترك کرد وچندین سال در شهرهای غرب گشت . سپس به پاریس آمد و در یك آتلیه عکاسی بعنوان «رتوش کار» مشغول شد. او بزبان فرانسه تسلط کامل داردو این زبان را بدون لهجه حرف‌میزند وانگلیسی نیز میداند .

در پاریس «هو» علاوه برعکاسی‌با احزاب دست چپ نیز آشنائی پیدا کرد و عضو موسس حزب کمونیست فرانسه شد . در سال ۱۹۲۸ مبتلا به سل شد و چهار سال بعد فرانسه را بقصد مسکو و سپس چین ترك گفت : هنگام اشغال هندوچین توسط ژاپنی ها«هو» به آنجا باز گشت‌و «نهضت آزادی»را بوجود آورد . در اواخر جنك حتی امریکائیها باو وافرادش مقدار زیادی سلاح دادند تاعلیه ژاپنی ها ازآن استفاده‌نماید. این سلاحهابرای شکست فرانسوی ها پس از بیرون راندن ارتش «هیروهیتو» مورد استفاده قرار گرفت .

آرزوی «هو» باکنفرانس ژنو در سال ۱۹۵۴ جامه عمل پوشید واو رهبر ویتنام شمالی مستقل شد .ولی او باینجا اکتفا نمیکرد زیرا طالب وحدت و کمونیست کردن کلیه هندوچین میبود . در مدت ده‌سال «هو» در ویتنام شمالی رژیمی‌بوجود آورده که حتی از رژیم پکن نیز کمونیست تر است . تاکنون روسها و چینی ها بیش از ۳۵۰ میلیون دولار به ویتنام شمالی کمك داده‌اند واین رقم هنگفت باعث بالا رفتن نسبی سطح زندگی مردم و بوجود آوردن قدرتمندترین ارتش آسیای مرکزی و شرقی پس از چین شده است ولی مع‌الوصف از نقطه نظر خوراك، ویتنام‌شمالی سخت‌درمضیقه است زیرا اکثر برنجزار های ویتنام در قسمت جنوبی واقع شده و در گذشته همواره جنوب آذوقه شمال را تهیه میکرده است .

باوجود اینکه هو از طرفداران چین میباشد وبهمین‌علت سال‌گذشته شوروی کمك خود را به‌ویتنام‌شمالی قطع کرد وجود ژنرال «چیاپ» فاتح دین‌بین‌فو بر راس ارتش این کشور وتمایلات موافق شوروی او باعث شده ویتنام شمالی در حملات خود به حزب کمونیست شوروی روش معتدل تری از کمونیست های چین در پیش گیرد . ولی جناح طرفدار پکن‌که برراس آن «له‌دوآن» دبیر کل حزب کمونیست ویتنام قرار دارد کنترل حزب رادر دست‌گرفته است .

ارتش ۲۵۰٫۰۰۰ نفری هوشی مینه وقدرت آتش و فاناتیسم آن امکان هرگونه حمله به شمال را از طرف ارتش ضعیف ویتنام جنوبی وحتی تعداد فعلی مستشاران آمریکائی‌طرد میکند . ولی حربه اصلی در مبارزات فعلی این ارتش نیست بلکه «گریلا» هائی هستند که در ویتنام جنوبی ولائوس فرمانش را اجرا مینمایند . هوشی مینه برای متحد کردن هندو-چین سابق فرانسه قسمت های شمالی و جنوبی ویتنام و لائوس و کامبوج تمام امکاناتش را بکارانداخته واین‌امکانات‌تاکنون خودرابسیارموثر نشان داده است .

ارتش جنوبی

در ویتنام شمالی به چریکهای ویت‌کنك که با بیست و پنج هزار نفر افراد خود چهار صد هزارسرباز دولتی را ناتوان ساخته‌اند «ارتش جنوبی» میگویند . این چریکها که در زبان ویتنامی به‌آنها «چولوك» می گویند از حمایت سی هزار غیرنظامی و اکثر کشاورزان ویتنام جنوبی بر-خوردارند شب وروز بدون‌استراحت بحملات مداوم خود ادامه میدهند و بعضی از آنها دهسال است درجنگل زندگی کرده و از نقاط فرماندهی دور بوده‌اند.

این چریکها که غیر ممکن را در عملیات جنگی‌ممکن ساخته‌اندمستقیما تحت فرمان ژنرال«چیاپ» هستند و دو عامل بزرك برای پیروزی دارند یکی افراطی بودن آنها و دیگری آشنائی به منطقه نبرد .

اکثرا اتفاق میافتد که ۸۰ درصد افراد یك‌گردان‌ویت‌کنك‌که درمنطقه‌ای به حمله میپردازند بومی همان‌منطقه هستند .

ویت کنك بدستور حزب کمونیست ویتنام شمالی مناطق تحت نفوذخود را به کمیته‌های منطقه‌ای‌و تحت‌المنطقه‌ای تقسیم کرده و در این مناطق روسای محلی که امکان‌تماس با هانوئی ندارند دارای استقلال نسبی هستند . دستورات هانوئی توسط یك شبکه رادیوئی بسیارقوی و با پیك‌های سریع‌از طریق لائوس وکامبوج می‌آید . مرکز سیاسی و نظامی‌ویت‌کنك که «جبهه‌ملی آزادی» نام دارد در جنگلهای «تامی‌نینه»نزدیك مرز کامبوج‌واقع‌شده‌است واز اینجا دستورات بکلیه‌واحدها‌ومناطق‌ویتنام جنوبی ارسال میشود . رئیس این «جبهه» یك وکیل دادگستری از اهالی سایگون بنام «نگوین‌هوتو»است ولی فرمانده‌نظامی «سرتیپ رانگوئی وان‌وینه» که‌مستقیما ازهانوئی اعزام شده مراقب کارهای‌او می‌باشد .

استقامت چریك ها

همانطوریکه گفته‌شد چریك های کمونیست از خود استقامت غیرانسانی نشان داده‌اند واکثرا درشرایط‌تغذیه‌ای وتسلیحاتی بسیاربد به‌جنك‌سختی‌ادامه میدهند .

چریك‌های کمونیست‌از سنین‌بسیار پائینی یعنی در ۱۶و ۱۷ سالگی تحت نفوذ کمونیست ها قرار گرفته و به صفوف ویت‌کنك پیوسته‌اند . این چریك‌ها مانند روسها در زمان‌استالین «هوشی‌مینه» راقدرت مافوق انسان میدانند واو راستایش میکنند .فرد پرستی درویتنام‌مروزی‌اززمان‌استالینی درشوروی بمراتب شدیدتر است و یك شعار کمونیست ها در سراسر ویتنام این‌است : «هوهمه‌جا ازشما حمایت‌میکند» ،این افراد اکثرا حتی عضو حزب‌کمونیست هم نیستند زیرا عضویت درحزب‌کمونیست ویتنام‌بسیار سخت وپس‌از یك‌دوره آزمایش هفت یاهشت ساله انجام میگیرد .

فرماندهان چریك ها در مرکز تعلیماتی «خوآن‌مای» درویتنام شمالی تعلیمات نظامی وسیاسی می‌بینند و سپس هرچندسال یك‌بار به‌آنجا باز میگردند وتجربیات‌خودرا برای‌دیگران شرح میدهند .این سیستم امکان‌می‌دهد کلیه‌رهبران سیاسی وویتنام‌شمالی ازجزئیات جنك درویتنام جنوبی مطلع باشند .

گاهی اتفاق میافتد که‌این افراد پس‌از بازگشت به‌ویتنام جنوبی و اسیر شدن بدست نیرو های دولتی ایدئولوژی کمونیسم راترك گویندولی تعداد آنها نسبت‌به تعداد کسانیکه این ایدئولوژی‌را بخاطر پیروزی های ویت‌کنك هرروزه قبول میکنند ناچیز است .

درمقابل این عوامل تعلیم دیده و افراطی هوشی‌مینه سربازان ویتنام جنوبی راقراردارند که اکثرا نمیدانند برای چه‌میجنگند وتنها آرزویشان‌بس رسیدن ماه و گرفتن حقوق جزئی(در حدود ۱۵۰۰ ریال) است این سربازان علاوه‌براین حقوق‌روزی ۶۰ ریال جیره نقدی هنگام شرکت در عملیات جنگی میگیرند وبهمین دلیل اتفاق میافتد گاهی سربازان دولتی هفته‌ها پس‌از شرکت در یك نبرد ناپدید میشوند و سپس بمرکز خودبرای دریافت جیره نقدی این مدت مراجعه مینمایند در بین‌سربازان ویتنام جنوبی‌تعداد زیادی مهاجرین شمالی که‌پس‌ازتقسیم ویتنام درسال ۱۹۵۴ بجنوب پناهنده شدند وجود دارد که اغلب بهترین سربازان ارتش دولتی بشمار میروند مانند سایر اهالی شمال ویتنام‌آنها اکثرا کاتولیك هستند بلهجه‌مخصوص خودصحبت‌می‌کنند وبهمین دلیل و همچنین بعلت برتری نظامی خودگاهی مورد حب‌و بغض سایر افراد ارتش قرار میگیرند. دولت ویتنام جنوبی سعی دارد باین سربازان آسایش بیشتری‌بدهد واین عمل باعث حسادت بیشتر همقطاران‌آنها میشود .

دشمن شماره یك غرب

هوشی‌مینه ازاین تضادها وسایر تضادهائی که در ارتش ویتنام جنوبی وجود دارد حداکثر استفاده رامینماید ومثلا به‌سربازان اهل ویتنام شمالی دراعلامیه های خود قول میدهد در صورت‌فرار ازارتش‌دولت ویتنام‌جنوبی، ارتش ویت‌کنك به‌آنها یك درجه‌ترفیع میدهد .حتی‌درصورت‌پیروزی ویت‌کنك درویت‌نام جنوبی هوشی‌مینه دست از عملیات جنگی در آسیای جنوب‌شرقی برنخواهد داشت و آنوقت تازه موقع تشدید حملات پاتت‌لائو درلائوس و سپس شروع عملیات کمونیستها در کامبوج خواهدبود . هدف «هو» معلوم است واو ربع‌قرن است‌در راه‌رسیدن باین هدف میجنگد تاکنون همواره پیروزی بااوبوده است .

هوشی‌مینه سرسخت‌ترین دشمن غرب درآسیای جنوب شرقی است و دشمنی‌که نباید به‌بازیچه گرفته‌شود.

دبیر کل سازمان جلب سیاحان دراردن

خانم فاطمه پاکروان دبیر کل سازمان جلب‌سیاحان بدعوت دولت هاشمی‌اردن هفته پیش‌به امان عزیمت نمود و در مدت یك‌هفته اقامت خود موسسات و آثارباستانی این‌کشور رابازدید کردو حضور اعلیحضرت ملك‌حسین پادشاه اردن شرفیاب شد وبدریافت مدال سلطنتی نائل گردید .

آگهی سازمان آب تهران

قابل توجه مالکین محترم حوزه عملیات سد لتیان

نظر باینکه نقشه‌برداری دقیق برای تعیین مساحت اراضی و باغهای‌حوزه عملیات سدلتیان بوسیله این سازمان باهمکاری نماینده ومهندس‌اداره ثبت‌قلمك آغاز گردیده و لازم است از هم اکنون از اراضی و رقبات بطور کامل تفکیکا صورت برداری وبااسناد مالکیت و پرونده ثبتی تطبیق و وضع آن روشن شود تا سازمان بتواند بهای آنچه از رقبات را که برای تاسیسات ودریاچه‌پشت‌سد مورد نیاز قطعی خواهد بود ومتدرجا تصرف خواهد نمود‌طبق قانون پس از ارزیابی و انجام معامله پرداخت نماید بنابراین از مالکین محترم سمت جبزودخانه‌جاجرود واقع‌در این منطقه دعوت می‌شود لطفا بادر دست‌داشتن سند مالکیت خود در محل حضور بهمرسانیده بامهندس این سازمان و مهندس و نماینده اداره ثبت درانجام منظور اشتراك مساعی فرمایند .

سازمان آب تهران

آگهی مزایده ـ فروش دو دستگاه دیزل ژنراتور

شرکت سهامی کارخانجات ایران (قسمت‌صنایع شیمیائی ومواد غذائی) دو دستگاه دیزل ژنراتور موجود در کارخانه گلیسرین و صابون را ازطریق مزایده بفروش میرساند.

داوطلبان خرید میتوانند همه روزه‌در سرویس‌اداری جهت رویت موتورها بکارخانه گلیسرین و صابون واقع در شهرری (صفائیه) و برای دریافت برگ شرایط ومشخصات موتورهای مزبور بدفتر قسمت مراجعه و پیشنهاد خودرا تاآخر وقت‌اداری روزشنبه ۲۴ر۵ر۴۳ بدفتر شرکت‌سهامی کارخانجات ایران واقع در اول خیابان استخر تسلیم ورسید دریافت دارند . الف ۳۰۸۲

قسمت صنایع شیمیائی ومواد غذائی ۱ـ۴ آ ـ ۱۵۵۹۰

آگهی مناقصه

شرکت سهامی کارخانجات ایران ـ قسمت‌صنایع قند مقدار پنجاه تن شاربن اکتیف ازطریق مناقصه خریداری مینماید.شرایط مناقصه‌ومشخصات درداره بازرگانی قسمت‌واقع‌درخیابان استخر موجود است پیشنهادات تاساعت ۹صبح روز ۲۰ر۷ر۴۳قبول ودرساعت ده صبح همان روز باز وقرائت خواهدشد.

الف ۳۰۸۱ ۱ـ۲ آ ـ ۱۰۵۹۴

هوای مطبوع بهار را درگرمای طاقت فرسای تابستان باکولر گیبسون تامین کنید

کولرگیسون باظرفیتهای :

۷۵۰۰ الی ۸۹۰۰ BTU معادل یك تن

۱۱۵۰۰ الی ۱۴۳۰۰ BTU معادل یك‌تن‌ونیم

۱۶۱۰۰ الی ۲۰۹۰۰ BTU معادل دوتن

۲۲۰۰۰ الی ۲۸۶۰۰ BTU معادل‌سه‌تن

شرکت محور ـ خیابان شاه شماره ۲۵ ـ تلفن ۶۴۸۳۸

با ۲۰ درصد تخفیف

تلمبه‌های پلوگر شناور به اندازه‌های مختلف ساخت آلمان

برای چاه تا عمق ۱۲۰ متری

با برق یك فاز و سه فاز کار میکنند

PLEUGER

شرکت تهران شهر محدود ـ خیابان سعدی ـ تلفنهای ۲۴۳۵۳ ـ ۳۰۲۱۱۵

تجدید آگهی مناقصه

اداره مهندسی ارتش تهیه و نصب قفسه‌بندی و میز تحریر و نردبان و صندلی و کمد فلزی (جمعا ۱۹قلم)بنگاه داروئی‌سپه‌واقع در باغشاه را باشرایط زیر بمناقصه میگذارد .

۱ـشرکت‌کنندگان در مناقصه میتوانند از تاریخ پنجشنبه ۱۵ر۵ر۴۳ تاآخر وقت اداری روز دوشنبه ۲۶ر۵ر۴۳ باداره مهندسی ارتش در مرکز واقع در خیابان پارس مراجعه و اسناد مناقصه و برگ‌های مشخصات و نقشجات را درمقابل‌پرداخت مبلغ یکهزاررریال دریافت دارند .

۲ـپیشنهاددهندگان بایستی پیشنهادات خودرا در دوپاکت که جمعا دریك پاکت لاك ومهرشده و دارای عنوان مناقصه بوده و نام پیشنهادهنده روی آن نوشته شده‌باشد تاساعت ۹ صبح روز سه شنبه ۲۷ر۵ر۴۳ درمقابل اخذ رسید تسلیم دفتر دایره‌نوسازی این‌اداره نمایند .

۳ـپیشنهاددهندگان باید یك نسخه از پیشنهادات خودرا که امضاء شده باشد درپاکت لاك ومهرشده بایست سفارشی بنشانی قصر اداره بازرسی کل ستاد بزرك ارتشتاران ارسال و رسید آن را بضمیمه پاکت الف نماید .

۴ـمشخصات بمتقاضیانی داده می‌شود که قبلا نظیر کار مورد مناقصه را اجرا نموده و گواهی صلاحیت انجام آن را از ادارات یابانکها و موسسات مشابه د رست داشته و گواهی مزبور را بضمیمه پاکت الف نمایند .

۵ـپاکت الف ـ محتوی مشخصات که‌همگی بامضاء پیشنهاددهنده رسیده باشد و مبلغ ۱۵۰۰۰۰ ریال برای ۱۹ فقره اقلام اسناد خزانه بعنوان سپرده شرکت درمناقصه و رسید پاکت ارسالی باداره بازرسی کل ستاد بزرك ارتشتاران و گواهی صلاحیت‌انجام کار مورد مناقصه باشد .

۶ـپاکت ب ـ محتوی پیشنهادی که در آن بطور صریح وروشن و بدون قید و شرط مبلغ کل کار طبق برگ پیشنهاد باحروف و عدد نوشته وامضاء نموده باشد .

۷ـ پیشنهادات واصله درساعت ۱۰ صبح روز سه‌شنبه ۲۷ر۵ر۴۳ در کمیسیون مناقصه باز و قرائت خواهد شد

۸ـاداره مهندسی ارتش در رد یاقبول یك یاکلیه پیشنهادات مختار ومجاز است

۹ـحضورپیشنهاددهندگان بادر دست داشتن برگ معرفی‌نامه از شرکت مربوطه در جلسه مناقصه آزادخواهد بود

۱۰ـ هزینه نشر آگهی وحق‌الثبت‌وسایر عوارض ومالیات بعهده برنده مناقصه خواهد بود اداره مهندسی ارتش

آ ـ ۱۵۳۱۰ ۱ـ۲

۸۱ صنف جمعه‌ها تعطیل هستند

۲۴ صنف نیم‌روز جمعه تعطیل میکنند و ۳۱ صنف دیگر روزهای جمعه کار خواهند کرد

اطلاعات اجتماعی

● افراد داوطلب اصناف بر کار تعطیل جمعه صنوف نظارت میکنند

در شماره دیروز اسامی هفتاد و یك اتحادیه صنفی را که بنابه تصمیم کنگره اصناف باید درروزهای جمعه تمام‌روز را تعطیل نمایند چاپ کردیم.

این لیست ازطرف شورایعالی اصناف اطاق بازرگانی تهران، ودرمجمع عمومی روسای یکصد وسی و شش اتحادیه صنفی تهیه وجهت درج بروزنامه اطلاعات فرستاده شده بود.

امروزنیز اسامی بقیه اصنافی که بایستی بموجب تصمیم کمیته مامور تهیه طرح تعطیل وتحدید ساعات کار اصناف تمام روزجمعه راتعطیل باشند. بشرح زیر باستحضار خوانندگان میرسد:

فروشندگان لباس، کالای جوراب و کشباف، فروشندگان شیشه در وپنجره، کاغذ، ومقوا فروش، توتون و تنباکو فروش، الوار وچوب فروش، فروشندگان چرخ خیاطی، موتوسیکلت، دوچرخه، چراغهای توری، دلالان، قندریزها، فروشندگان ماشین آلات کشاورزی، فروشندگان لوازم اتومبیل، صنایع فیلم‌ملی‌ایران، لباسشو.

تعطیل تمام روز

اسامی ۸۱ صنفی که‌در شماره دیروز وامروز باستحضار خوانندگان رسید بموجب تصمیم کمیته مامور بررسی و تصویب طرح تعطیل هفته اصناف باید ازجمعه آینده یعنی‌روز بیست‌و سوم امردادماه تمام ساعات‌روز جمعه را تعطیل‌نمایند. این تصمیم بموجب درخواست کنگره اصناف وبه متابعت ازنظر عمومی فردفرد پیشه‌وران تهران که طی هزاران نامه مصرا درخواست اجرای طرح راکرده‌اند اتخاذ شد. و اصناف خودشان درخواست کرده‌اند که‌امر بازرسی و نظارت‌بر کار تعطیل‌جمعه‌نیز بوسیله داوطلبان صنفی اجراشود ودر صورت تخلف ماموران شهرداری بموجب مقررات آئین‌نامه اتحادیه‌های صنفی آنها رابه پرداخت جریمه محکوم سازند.

لازم بتذکر است که‌در گذشته بعضی از اتحادیه هائی که بر حسب تصمیم اخیرباید جمعه‌را بطور تمام‌روز تعطیل نمایند خودشان هم تعطیل‌می‌کردند ولی چون اینکار بانظم وترتیب مورد علاقه اصناف صورت نمیگرفت کنگره اصناف وسپس کمیته‌منتخب آن باموافقت شهردار تهران تصمیم گرفتند که‌بایك تصمیم واحد وبرطبق مقررات امر تعطیل رادرمیان اتحادیه‌ها تعمیم‌دهند وآنرا بصورتی درآورند که قابل‌اجرا وبرای همه الزام آورباشد.

ازیکصدو سی‌وشش اتحادیه صنفی هشتادو یك اتحادیه که‌دربالا و شماره دیروز نامبردیم باید تمام روز جمعه‌را تعطیل کنند، بیست‌و چهار صنف‌دیگر بطور نیمروز تعطیل خواهند بود وسی ویك اتحادیه نیز تمام‌روز جمعه‌رابرای تامین احتیاجات مردم بکار خودادامه خواهند داد.

گروه دوم

اتحادیه هائی که‌اسامی آنها درزیر چاپ میشود روزهای‌جمعه ازساعت یازده تعطیل خواهند کرد: صنف آرایشگاه، قنادو شیرینی فروش، دوچرخه وموتوسیکلت ساز دکه‌داران، ماهی فروش پرنده‌فروش، آجیل‌فروش، حلواسازو عصار، ظرف کرایه‌بده زغال‌وهیزم فروش، میوه‌فروش، بارفروش، خواربار فروش، بارکش‌های موتوری، فروشندگان لبنیات، عکاسان، گوشت‌فروش، چراغ ساز و تعمیرکار، نوشت افزار فروش، آموزشگاه های رانندگی، تولید کنندگان گل، طوافان، عطاروسقط‌فروش عمده، فروشندگان کالای سقط وعطاری.

افراد این صنوف از ساعت یازده صبح روز جمعه بیست‌وسوم مرداد ماه باید تعطیل کرده و مقررات عمومی طرح‌رااجرا نمایند بدیهی است هریك از صنوف مندرج‌دراین لیست میتوانند ضمن وضع مقرراتی درداخله صنف خودو تصویب شورایعالی اصناف و شهرداری تعدادی از صاحبان حرف و خدمات اجتماعی را بعنوان کشیك‌جمعه تعیین کرده وخود تمام‌روز را تعطیل کنند مشروط براینکه تعداد مغازه‌های کشیك باندازه‌ای باشد که رفع حاجت عمومی رابکند.

گروه سوم

گروه‌سوم‌اصناف بنا بتصمیم کمیته مامور تهیه طرح تعطیل جمعه اصنافی هستند که‌میتوانند تمام‌روز جمعه را کار کنندواسامی‌صنوفی که‌درزیر چاپ میشود اتحادیه‌هائی هستند که‌باید تمام‌وقت روز جمعه راباز باشند، در تهیه این لیست نقش خدمات و حرف آنها درتامین نیازمندیهای عمومی در نظر گرفته‌شده و کمیته وشورایعالی اصناف نظر داده‌اند که چون خدمات این صنوف درروزجمعه برای زندگی مردم ضروری است بنابراین بایدباز باشند.

اسامی این اتحادیه هابشرح زیر است:

اغذیه فروش، یخ فروش، کبابی و آشپز، گرمابه داران، کافه رستوران نانوائی مطلق، سنگکی، تافتونی، بربری، لواش پز، خشکه‌پز، بوفه‌داران سینما و تاتر، بنگاههای‌مسافر بری، بستنی‌فروش، چلوکبابی، وچلو خورشی، قهوه‌چی، نفت فروش، سیراب‌فروش، جگرکی، پخش‌کنندگان یخ، گل‌فروش ها، بشگه‌داران، یخچالداران، درشکه‌داران، کارخانه های یخ مصنوعی، تاکسی‌داران، کامیون داران، فروشندگان جراید، نانواهای‌فرپزی، برقهای‌خصوصی، مسافرخانه ها، کله‌پزها، داروخانه‌ها، پمپ‌باد و پنچرگیری، هتل داران وسینماداران.

عکس روز:

پارچه فروش دوره‌گرداستراحت میکند ...

جدول کلمات متقاطع شماره ۲۷۵۴

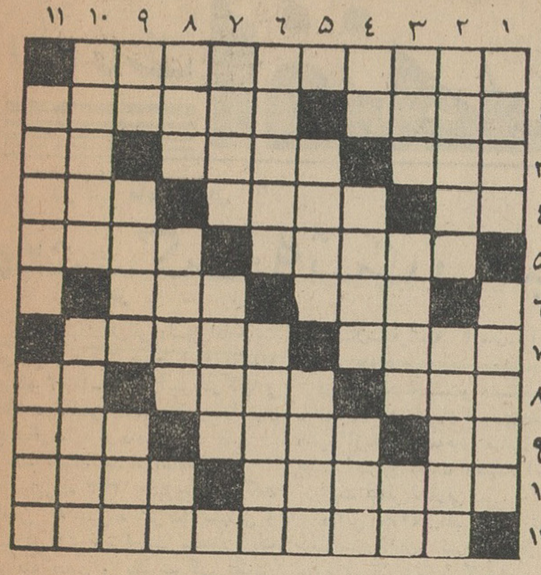

افقی: ۱- گوشه‌ای در یکی از دستگاههای موسیقی ایرانی ۲- غالبا دود از آن برمیخیزد -معمولا بیش از طرفین دعوا کتك‌میخورد ۳- گل‌پخته‌قالبی - آشکار - صریح ۴- آش - از کتاب های نویسنده فتنه - آتش ۵- کشوری درشمال افریقا - باده است و از صنایع اصفهان ۶- شهری درترکستان - نوعی شیرینی که در دهان‌نگذاشته آب میشود ۷- ماه آخر ماه -سیمان بازارش را کساد کرد ۸- پیك آخرین- زیبا و دلربا - اندکی از یك وجب کوتاهتر است ۹- شال بریده - رخسار - خالی و دور ۱۰- این‌روزهااوضاع‌سیاسی‌واجتماعی آنجا هم بحرانی است - غرض‌همین‌دنیای خاکی است ۱۱- کتاب معروفی از گوگول که اخیرا فیلم آن را هم نشان‌دادند.

عمودی: ۱- از اسباب‌سواری - نگریستن ۲- پایان - اینکارهم مثل رك زدن کم‌کم منسوخ شده است ۳- از گیاهان پاك‌کننده- از گذشته و آینده قصه‌ها میگوید - راه بی‌پایان ۴- اگر مال دیك باشد از پلو بیشتر طالب پیدا میکند - دزد- تا اشتها داشته خورده است ۵- از شهر های نفتی روسیه - از سنك های آتشفشانی ۶- بمعرض تماشا گذاشتن -از شهر های آذربایجان ۷- درزمان جنك برای‌همه چیز می‌بندند - بادوام ۸- ازابزارنجاری‌وزخم بندی !-فرح‌انگیز - باگندم برادرخواندگی قدیم دارد ۹-ضمیری است - خوب - حلال کردن ۱۰- دوری است و دورانش راسخت میگذرانند -نوعی پاپوش ۱۱- اسب-ازمعروفترین‌هنرپیشگان‌خارجی درسالهای اخیر.

حل جدول شماره ۲۷۵۳

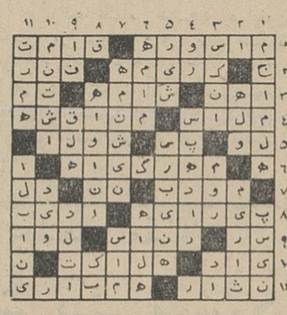

آگهی مناقصه شماره ۱۵ر۴۳

سازمان بنادر وکشتیرانی آهن‌آلات مورد نیاز خودرا از طریق مناقصه باشرایط ذیل خریداری مینماید: ۱) داوطلبان شرکت در مناقصه باید قبلا شرایط عمومی شرکت در مناقصه‌وجدول مقادیر آهن‌آلات مذکوررا از اداره کارپردازی سازمان مجانا دریافت نموده وباتوجه به جدول مقادیر وشرایط عمومی نسبت به‌تسلیم پیشنهادهای خود اقدام نمایند.

۲) شرکت کنندگان در مناقصه بایستی پیشنهادهای خود را حداکثر تاساعت ۹ صبح روزشنبه ۳۱ر۶ر۴۳ بدفترسازمان‌واقع‌در خیابان نادری شماره ۳۳۳۰ تسلیم ورسید دریافت دارند.

۳) پیشنهادهای واصله‌درساعت ۱۰ صبح همانروز در حضور کمیسیون مناقصه بازوقرائت خواهدشد حضور پیشنهاددهندگان درجلسه کمیسیون آزاد است.

۴) هزینه درج آگهی و مالیات وهرگونه عوارض دیگری‌بعهده برنده مناقصه میباشد. -الف ۳۱۵۲

۱-۲ آ-۱۵۷۷۲ سازمان بنادر و کشتیرانی

اطلاعات کودکان روز های سه‌شنبه منتشرمیشود

جمعه ۲۳ امرداد ماه

۸۱ صنف تهران بموجب تصمیمات کمیته اصناف و موافقت شهرداری تعطیل خواهند بود

سایه روشن

۷۵۰۰۰ و تلفن ۷۵۱۱۱

خیابان قدیم شمیران، بالاتر از سه راه زندان

نمایندگان سایه روشن در شهرستانها - مشهد فلکه جنوبی فروشگاه خیامی تلفن ۳۲۷۱ - کرمانشاه میدان‌سپه تجارتخانه برادران حدیدی تلفنهای ۴۷۴۹-۲۲۸۴ -گرگان میدان پهلوی فروشگاه هوفمان حسین مسکوب - رشت سبزه‌میدان فروشگاه خزرمحمدحسین قوام‌زاده تلفن۴۳۵۶- شیراز خیابان لطفعلی‌خان زند چهارراه پمپ بنزین‌فروشگاه شرق سید باقر مستجابی تلفن ۴۰۶۵

آگهی از شرکت تلفن

بعلت تغییر مسیر کابل‌تهران پارس ازتاریخ یکشنبه ۱۸ر۵ر۴۳ بمدت ۴۸ ساعت احتمال اختلال در تلفنهای آن منطقه که محدود بخیابانهای زیر میباشد میرود. مراتب جهت اطلاع مشترکین ناحیه مزبور اعلام میشود.

شمالا- خیابان‌بهار
جنوبا - خیابان ایزدی
شرقا - خیابان دلنواز
غربا - خیابان بیژن الف ۳۱۵۱

شرکت سهامی تلفن ایران

آگهی مزایده

۱۲ر۲۵۲۱ - ۱۳۳۲۶ - ۱۱ر۵ر۴۳

شهرداری تهران یك قطعه زمین از اراضی متروکه واقع در خیابان فرمانیه‌را بمشخصات‌زیر: بمساحت ۶۰ر۱۸۱ متر مربع باحداقل بقرار مترمربعی ر۶۵۰ ریال از طریق مزایده بوجه نقد باشرایط زیر بفروش میرساند:

۱- پیشنهاد دهندگان بایدمبلغ ۵۹۰۲ ریال‌قبض سپرده‌صندوق شهرداری برای هرقطعه ضمیمه پیشنهاد خود بنماید به پیشنهادات فاقد سپرده ومشروط ومبهم وپیشنهاداتیکه بعداز مدت مقرر در آگهی برسد مطلقا ترتیب اثر داده نخواهد شد.

۲- طالبین باید پیشنهادهای خودرا تاساعت ده صبح روزدوشنبه دوم شهریورماه ۴۳ بصندوق کمیسیون مزایده‌های شهرداری تسلیم نمایند. پیشنهادهای واصله در همان روز ساعت یازده‌در کمیسیون مزبور باز وخوانده‌خواهد شد. حضور پیشنهاد دهندگان یانماینده آنها در جلسه قرائت پیشنهادها آزاد است سپرده‌نفر اول ودوم تاانجام معامله مسترد نخواهد شد.

۳-در صورتیکه برنده مزایده پس از هفت روز از تاریخ رویت ابلاغ شهرداری از پرداخت تمام بهای زمین‌نقداو انجام معامله استنکاف نماید سپرده او بسود شهرداری ضبط خواهد شد.

۴- شهرداری در رد وقبول هریك یاتمام پیشنهادها مختار است.

۵- هزینه آگهی وتنظیم سند در دفترخانه وهزینه‌های ثبتی‌و سایر عوارض متعلقه بشهرداری بعهده خریداراست. طالبین برای کسب اطلاع از وضعیت‌زمین وشرایط معامله میتوانند باداره‌املاك شهرداری مراجعه نمایند.

هزینه آگهی‌تا یکصدهزار ریال ۳٪ وتاپانصد هزار ریال ۲٪ نسبت بمازاده واز پانصد هزار ریال ببالا نسبت‌بمازاد ۱٪ الف۳۱۴۵

۱-۲ آ-۱۵۷۷۴ شهردار تهران

چرا ساسو؟

من روغن ساسو رابخاطرسلامت خانواده ام انتخاب کرده ام.

روغن زیتون ساسو از روغن کره هم مفید تروباصرفه تر است.
روغن زیتون ساسو کالری بیشتری تولید میکند.
روغن زیتون ساسوسلامت خانواده‌ام راتضمین‌میکند
روغن زیتون ساسوسالاد وغذا ها را خوشمزه وافراد خانواده‌ام را بدورهم جمع میکند.

سالاد فقط باروغن زیتون ساسوخوشمزه میشود

کاسپین

هدف ما سلامتی شما است

نماینده انحصاری: شرکت ایران ماکا خیابان فردوسی ساختمان آفتاب‌شرق تلفن ۳۲۰۶۷ مرکز پخش اسلامبول مغازه ایران تلفنهای ۳۶۱۴۲ - ۳۹۰۱۶ فروش کلیه لبنیات و خواربار فروشیهای معتبر.

سم د.د.ت لیندین محلول وامولسیون اندرین

برای دفع: آفات پنبه - چغندرقند وسایر حشرات مختلف زراعی

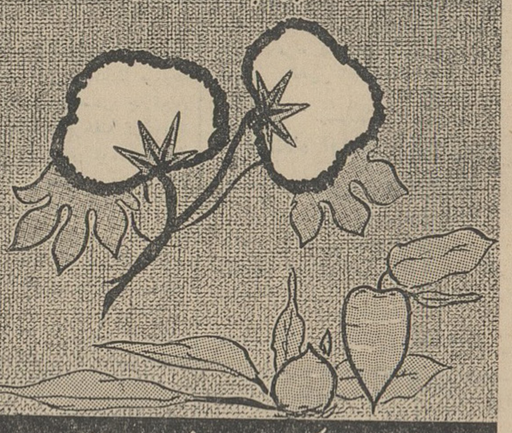

مرکز پخش: شرکت سوپرشیمی بامسئولیت محدود

خیابان سعدی - ساختمان تقی نیا - طبقه پنجم - تلفن: ۳۰۲۲۲۳

جناب آقای دکتر محمودزاده

انتصاب شایسته جنابعالی را به‌ریاست اداره امور آزمایشگاه‌های استان مرکزتبریك عرض میکنیم.

دکتر ملامد - دکتر بخشیان

بدینوسیله باطلاع آقایانی که علاقه بقرائت کتب‌علمی- ادبی - تاریخی و مذهبی دارند میرساند

که کتابخانه عمومی منتظمی واقع در چهارراه شاه کوچه سیمرغ باآنکه درسه ماهه تابستان موسسات فرهنگی غالبا تعطیل است مع‌الوصف این کتابخانه برای اهل مطالعه‌درایام تابستان از ساعت ۸الی ۱۲ صبح مفتوح‌و علاقمندان میتوانند ازکتب مورد نظر خود استفاده نمایند.

دفتر موقوفات مرحوم سردارفیروزکوهی

اطلاعات اقتصادی

در تیر ماه امسال

۲۵ شرکت به ثبت رسید

آقای مهدی نراقی رئیس اداره ثبت شرکتها ومالکیت صنعتی آمار یکماهه تیرماه ۱۳۴۳ـ اداره ثبت شرکتها و مالکیت صنعتی رابشرح زیر دراختیار خبرنگار ما قرار داد.

شرکتهای جدید التاسیس

درتیرماه ۱۳۴۳ چهل‌وپنج شرکت داخلی که سیزده شرکت سهامی و سی شرکت بامسئولیت محدود ویك شرکت نسبی و یك شرکت تعاونی بوده به‌ثبت رسیده است که از نظر نوع فعالیت یك‌شرکت برای امور کشاورزی وسه شرکت جهت کارهای صنعتی وپنج‌شرکت ساختمانی وبیست وهشت شرکت‌برای امور بازرگانی و سه شرکت برای امور حمل‌ونقل و پنج شرکت جهت امور خدمات‌تشکیل یافته است.

بزرگترین شرکت‌از لحاظ‌سرمایه شرکت سهامی قند قزوین باسرمایه بیست میلیون ریال و کوچکترین آنهاشرکت تعاونی اعتبار کارگران چرمسازی وحدت باسرمایه‌سی‌هزار ریال میباشد.

میزان سرمایه گذاری

شرکت ثبت شده در این‌ماه‌مبلغ هشتادوچهار میلیون‌و هشتصدو چهل هزار ریال سرمایه‌گذاری نموده‌اند ازاین‌مبلغ شانزده میلیون‌وهفتصدوده هزار ریال تعهدی است و مبلغ‌شصت وهشت میلیون ویکصدوسی هزارریال بقیه بنا باظهار مدیران شرکت نقدا پرداخت گردیده است.

شرکتهای منحل شده ـ

درتیرماه ۱۳۴۳ شانزده شرکت داخلی و دوشرکت خارجی که هفت شرکت سهامی و هشت شرکت با مسئولیت محدود و سه شرکت نسبی بوده است بعلت انقضاءمدت و تصمیم شرکاء وانجام یاعدم انجام مقصودیکه شرکت برای آن تشکیل یافته است برچیده شده و شرکتهای منحل شده میزان سرمایه شرکتهای فوق کلا ۴۷میلیون و ۹۱هزارریال بوده است.

علائم تقاضا شده و ثبت شده

دراین‌ماه یکصدونودوچهار تقاضای ثبت علامت بازرگانی و صنعتی از ایران و کشورهای دیگر رسیده که تحت رسیدگی است و از تقاضاهای مزبور ۹۹تقاضا مربوط بلوازم‌آرایش ومواد خوراکی‌وآشامیدنی ومحصولات دارویی بود (۹۵) تقاضا مربوط به کالاهای مختلف صنعتی و کشاورزی میباشد کشورهای متقاضی‌سویس‌ـ افغانستان‌ـ فرانسه‌ـ آلمان‌ـ آمریکا ایران بودند

درماه گذشته‌بیست‌و هشت‌اظهارنامه برای ثبت اختراع ازکشورهای‌مختلف رسید ازتقاضا نامه‌های سابق سی و هشت اختراع به‌ثبت رسیده است.

ثبت دفاتر تجارتی

دراین ماه۹۴۹جلد دفتر تجارتی متعلق‌ببازرگانان‌و شرکتهای‌بازرگانی حوزه تهران شماره گذاری و پلمپ گردیده است.

درتیرماه ۱۳۴۳ درآمداین اداره بابت حق‌الثبت شرکتها و علائم بازرگانی اختراعات و موسسات غیر تجارتی و پلمپ دفاتر بازرگانی و فروش اوراق‌مبلغ دومیلیون و سی‌و چهار هزاروششصد و شانزده ریال میباشد.

شرکت ها

*شرکت زهك بامسئولیت محدود برای پیمانکاری راه و ساختمان با سرمایه یك میلیون ریال بمدیریت آقای محمود فدائی کرمانی درتهران تاسیس شد.

*شرکت جنرال‌شیمی بامسئولیت محدود برای وارداتو تاسیس کارخانه بهمین منظور واخذ نمایندگی از کارخانجات داخلی و صادرات‌وواردات باسرمایه یك میلیون ریال بمدیریت آقایان شاپور صداقت و عطاءالله خلیلی‌در تهران تشکیل گردید.

*شرکت سهامی تولیدی «نایلون نکس» برای‌توسعه و ترویج صنعت بافندگی باسرمایه هیجده میلیون ریال بمدیریت آقایان حاج سیدمحمد جلیلی و حسین کولب و سید احمد احوان دستمالچی در تهران تاسیس شد

در خردادماه گذشته

شاخص هزینه زندگی تنزل کرد

شاخص گروه خوراك ، بعلت کاهش بهای گوشت ،میوه و سبزی ۵درصدپائین آمد

اداره بررسی های اقتصادی بانك مرکزی اعلام کرد که شاخص هزینه زندگی در شهرهای ایران طی خرداد ماه ۱۳۴۳ (۲ر۸) در صد تنزل‌کرده این کاهش بیشتر ناشی ازتنزل شدید فصلی بهای گوشت ، میوه و سبزیهای تازه بود.

رقم هزینه زندگی نسبت به سه ماهه قبل (۷ر۰) در صد کاهش یافته ولی نسبت به‌ماه مشابه سال گذشته (۳ر۶) در صد ترقی داشته است

خوراك و مسکن

در ماه خردادشاخص گروه‌خوراك ۵در صد پائین آمد علت عمده این تنزل کاهش بهای گوشت ، میوه و سبزیهای تازه و بعضی فرآورده‌های لبنی بود بطور کلی شاخص گروه خوراك نسبت به سه ماه قبل(۴ر۱) در صد تنزل داشت ولی ۵ درصد بالاتر از شاخص ماه مشابه سال گذشته بوده است ، شاخص مسکن در این ماه (۳ر۰) در صد ترقی‌کرد وعلت آن نیز منحصرا ناشی از افزایش بهای کالا هاو کارهای ساختمانی بود ، زیرا شاخص اجاره منازل مسکونی (۵ر۰) در صد پائین آمد. رویهمرفته شاخص مسکن‌نسبت به ماه مشابه سال گذشته و سه‌ماه قبل بترتیب (۲ر۲) و (۸ر۱) درصد ترقی نشان میدهد.

شاخص اثاثه منزل نسبت به سال گذشته و سه ماه پیش تنزل جزئی داشته است . شاخص گروه پوشاك ترقی جزئی کرده، ومهمترین علت آن نیز افزایش بهای پارچه های بافت داخل بود.

همینطور سایر گروهها ، دررفت وآمد شهری و مسافرت (۰ر۴)درصد تنزل و در بهداشت و درمان(۲ر۴) در صد ترقی وجود دارد .

۹میلیون خانه و آپارتمان ظرف ۲۵سال آینده بایددرکشور بناشود

طبق گزارشی که هیئت مدیره بانك رهنی به مجمع عمومی صاحبان سهام این بانك تسلیم کرد باید در ظرف ۲۵ سال آینده متجاوز از۹ میلیون خانه و آپارتمان (واحد ـ مسکونی) درتهران‌و شهرستانهاساخته شود . این گزارش نشان میدهد جمعیت ایران در ۲۵ سال آینده بدو برابر افزایش خواهد یافت.

برای این افزایش وجمعیت‌فعلی ۹میلیون واحد مسکونی جدیدمورد نیاز است . باید در نظر داشت که درظرف این مدت خانه های بسیاری کهنه و غیر قابل استفاده خواهد شد و احتیاج به تجدید بناخواهد داشت .

چنانچه احتیاجات مسکن سالانه ایران در نظر گرفته شود بطور متوسط باید هر سال حدود ۳۶۰ هزار خانه و آپارتمان در سراسر کشور ساخته شود . انجام این‌برنامه اعتبارات سنگینی لازم دارد که لازم است بتدریج تامین شود .

در سال گذشته با محدود بودن اعتبارات . فعالیت هائی درزمینه خانه سازی و ساختمانی صورت گرفت . ولی تعداد خانه‌های ساخته شده با توجه به تعداد خانه‌های‌مورد نیاز بسیار اندك‌میباشد . این‌گزارش همچنین نشان میدهد : در سال ۱۳۴۲ تعداد ۷۸۴۰ پروانه ساختمان نوبنیاد (جدید) در تهران صادرشده است .

میزان محصول چغندر امسال

یك‌میلیون‌تن‌پیش‌بینی میشود

بتدریج ۲۰ کارخانه جدید قند باسرمایه مردم و همکاری مالی‌وراهنمائی دولت‌درنقاط‌مختلف‌کشور بکارخواهدپرداخت

امروز اعلام شد امسال ۲۱کارخانه قند و تصفیه خانه در سراسر کشور مورد بهره‌برداری‌قرار خواهندگرفت. ازاین تعداد ۱۱ کارخانه قند چغندر و تصفیه خانه مربوط‌بدولت و۸ کارخانه قند چغندر و ۲ تصفیه خانه دیگر مربوط بافراد وموسسات خصوصی است .

کارخانه قند شاهرود هم تصفیه خانه است و هم چغندر را تبدیل‌به قندو شکر میکند . ازاینرو کارخانه مزبور ۲واحد بحساب میآید .

از کارخانجات خصوصی کارخانه قند همدان در دست تکمیل است و کارخانه قند کرمانشاه نیز که‌درسال گذشته بهره برداری آزمایشی‌داشت امسال بهره برداری رسمی خود را شروع خواهد کرد.

هم اکنون کلیه کارخانجات قند کشور برای بهره برداری آماده می شوند.تعمیرات‌لازم‌درکلیه کارخانجات انجام شده و یادر دست اقدام‌است.

بدین ترتیب کارخانجات از اواخر شهریور ماه بهره‌برداری امسال‌خود را شروع خواهند کرد. در سال جاری باآنکه میزان آفات وکم‌آبی زیاد بود معهذا باتوسعه کشت‌بیش بینی میشود میزان محصول کمتر از سال گذشته نباشد کل محصول چغندر کشور حدود یك میلیون تن برآورد میشود .

از طرفی بااعطای جوائز نقدی‌به چغندر کاران نوع محصول نیزبهتر از سال پیش خواهد بود . چون از بذر مرغوب و کود بهتری استفاده شده است . قسمت عمده دفع آفات پایان یافته ومبارزه‌با آفات‌باقیمانده نیز ادامه دارد .

کارخانجات جدید

برنامه خرید کارخانجات جدید قند برای بی نیاز کردن کشور از قند وشکرخارجی‌ادامه دارد. سازمان برنامه بزودی ۲کارخانه قند جدید در فارس نصب‌خواهدکرد. ۵کارخانه جدید دیگر نیز بزودی وارد ومورد استفاده قرار خواهد گرفت . طبق برنامه قرار است . ۲کارخانه جدید باسرمایه مردم وهمکاری مالی و واهنمائی دولت خریداری شود. به کشت نیشکر نیزتوجه بیشتری‌خواهد شدوکارخانه‌نیشکراهواز بهره‌برداری خود را گسترش میدهد .

اطلاعات کودکان مجله‌محبوب خردسالان

STRICK & ELLERMAN LINE

خط کشتیرانی استریك والرمن

حالت کشتیهای استریك‌والرمن در بنادر ایران

نام‌بندر	نام‌کشتی	تاریخ‌تقریبی ورود به خرمشهر
بندر شاهپور برای تخلیه	گلانیلی	در بندراست
	گرجستان	۱۶ آگست
	فارسستان	۳۰ آگست
بندر بوشهر برای تخلیه	ارمنستان	۵ آگست
	گرجستان	۱۴ آگست
	فارسستان	۷ سپتامبر
خرمشهر برای بارگیری	آلبستان	در بندراست
	تنگستان	۳۰ آگست
برای تخلیه	خوزستان	در بندراست
	کرگستان	۶ آگست
	گلانیلی	۴ آگست
	گرجستان	۱۸ آگست
	تنگستان	۳۰ آگست
	فارسستان	۱ سپتامبر

شرکت گری‌مکنزی محدود

تهران ـ تلفن ۳۰۴۲۶۰ خرمشهر ـ تلفن ۲۷۵۰

کشتی‌ها

ورود

کشتی «کانکوردیافن»نروژی حامل ۶۹۳ تن‌کالا ـ به بندر خرمشهر .

کشتی «لورولارو» ایتالیائی حامل ۵۰۶۵تن کالا ـ به بندرخرمشهر

کشتی «استارانتارس» پاناما حامل ۵۸۳تن کالا ـ به‌بندر خرمشهر .

کشتی «دمرا» انگلیسی با مقدار ۱۰۹تن کالا ـ به‌بندر خرمشهر

کشتی «استیل‌دیزاینر» آمریکائی حامل۲۷۱ تن‌کالا ـ به‌بندر شاهپور

کشتی «باری» ارمنستان شوروی حامل ۹۴۵ تن‌کالا ـ به‌بندر شاهپور

کشتی‌الوتی برای بارگیری ۸۰۰ تن سنك معدن ـ به‌بندر بوشهر

کشتی ماریکو نروژی حامل ۹۵۱ تن کالا ـ به‌بندر شاهپور

کشتی «چك‌جبی» حامل ۱۰۰۰ تن شکر ـ به‌بندر شاهپور

کشتی بی‌موسا لبنانی حامل ۵۰۰ تن شکر ـ به بندر شاهپور

کشتی «اپورپوتن» اژلیبریا حامل ۱۰۰۰ تن‌شکر به بندر شاهپور

کشتی «دهنا» از شوروی با مقدار ۷۳۳/۸ تن تخته ـ به‌بندرپهلوی

کشتی «استیول‌دیزیگز» آمریکائی بامقدار ۲۹۶ تن کالا ـ به‌بندرخرمشهر

کشتی «هرتامارسك» دانمارکی با ۳۷تن کالا ـ به‌بندر خرمشهر

کشتی «تیلی‌مارسك» دانمارکی با ۵۳تن کالا ـ به‌بندر خرمشهر

خروج

کشتی «کانکوردیافن» نروژی با مقدار ۲۰۰تن کالا از بندر بوشهر

کشتی «میکاسوماروژاپنی‌ـ‌ازبندر شاهپور

کشتی «کلیما» شوروی ازبندر پهلوی

کشتی اورال ازشوروی حامل‌شکر و پوست از بندر پهلوی

کشتی «پیونر» متعلق به دولت شوروی با مقداری کالا ازبندرپهلوی

کشتی «ومرا» انگلیسی حامل۱۷ تن کالا از بندر خرمشهر

کشتی «الوتی» هلندی حامل ۳۵۴ تن کالا ازبندر خرمشهر

کشتی «شی‌ماروژاپنی» حامل ۲۴ تن کالا از بندر خرمشهر

نیازمندیها

استخدام

دکتر داروساز یا مجاز

مورد احتیاج است تلفن ۶۲۰۵۲۶ آ ـ ۸۹۹۱ ۱ ـ ۳

خانم محترم

اگر ماشین نویسی میدانید و مایلید کارکنید از ۴ تا ۸ به موسسه فرهنگی کار و دانش تلفن ۴۹۴۹۴ مراجعه نمائید آ ـ ۱۷۲۱ ۱ ـ ۱۰

بیکنفر دوزنده مردکه بکلیه

امور دوزندگی آشنائی کامل داشته باشد نیازمندیم تلفن ۷۴۴۱۸ آ ـ ۱۷۸۳ ۱ ـ ۳

نقشه‌کش فنی

یك‌نفر نقشه کش فنی با حداقل پنجسال سابقه‌کار استخدام میشود داوطلبان از ساعت۸ الی ۱۲ بکارخانه صنعتی جنرال جاده قدیم کرج نرسیده به‌شیرپاستوریزه مراجعه فرمایند . آ ـ ۱۵۷۰۰ ۱ ـ ۳

دانشکده کشاورزی دانشگاه

تهران دونفر استادیار بشرح زیر از طریق مسابقه انتخاب و استخدام مینماید

۱ـ استادیار برای گروه صنایع کشاورزی دررشته صنایع‌شیر یکنفر

۲ـ استادیار برای گروه صنایع کشاورزی دررشته تهیه و توزیع‌شیر یکنفر داوطلبان میتوانند از تاریخ نشر اولین آگهی تامدت دوماه همه روزه باستثنای ایام تعطیل با تسلیم مدارك مشروحه زیر

۱ـ کلیه مدارك تحصیلات عالی و دانشنامه دکتری در رشته مربوطه یا دانشنامه معادل دکتری

۲ـ برك‌انجام خدمت زیرپرچم یا معافی ازخدمت

۳ـ مدارك و سوابق استخدامی (درصورتیکه سابقه استخدامی‌داشته باشند)

۴ـ شش قطعه عکس و دوبرك رونوشت مصدق شناسنامه

۵ـ برك معرفی از سازمان هدایت فارغ‌التحصیلان بدفتر دانشکده کشاورزی‌واقع درکرج مراجعه‌و ثبت نام نمایند . آ ـ ۱۳۴۸۲ ۱ ـ ۲

آگهی استخدام مهندس برق و مکانیك

مرکز بررسیهای توسعه صنعتی‌و بازرگانی وزارت‌اقتصاد دراجرای طرح مصوب یکنفر مهندس برق و یکنفر مهندس مکانیك را برای طرح های صنعتی باشرائط‌زیر استخدام‌مینماید.

۱ـ دارابودن گواهی‌نامه مهندسی از دانشکده‌فنی تهران یایکی‌از دانشگاههای خارج

۲ـ آشنائی کامل بزبان‌انگلیسی.

۳ـ حداقل ۵سال سابقه‌کار مستقیم در حرفه مربوطه و همچنین در تهیه طرح داشته باشد (درصنایع مکانیکی برای مهندس مکانیك ودر صنایع برقی برای مهندس برق)

۴ـ تبعه ایران باشد .

۵ـ خدمت سربازی راانجام داده و یامعافی دائم داشته باشد .

۶ـ سوء پیشینه کیفری نداشته باشد .

۷ـ سن داوطلب نبایستی از۴۵سال متجاوز باشد .

۸ـ داوطلبین میتوانند بادردست داشتن پیشنهاد کتبی و مدارك مربوطه تانیمه اول‌شهریورماه سال جاری‌روز های شنبه وسه‌شنبه هرهفته درساعات اداری بمرکزبررسیهای توسعه‌صنعتی وبازرگانی وزارت‌اقتصاد واقع درکاخ صنایع‌و معادن مراجعه نمایند .

۹ـ ازداوطلبین مصاحبه حضوری بعمل آمده و کسانیکه شرائط‌بهتری داشته باشند باحقوق مکفی استخدام خواهند شد . الف ۳۱۵۹

وزارت اقتصاد

آ ـ ۱۵۹۰۴ ۱ ـ ۳

ماشین نویس خواستاریم

دوشیزه‌ایکه آشنائی کامل بزبان فرانسه و احتمالا انگلیسی صبح‌ها به تلفن ۳۵۴۳۳ـ ۳۰۲۹۲۶ تجارتخانه روح‌الله حافظی مراجعه شود

آ ـ ۹۱۰۷ ۱ ـ ۳

ساکنین محترم تهران

چنانچه ازگرمای طاقت‌فرساخسته شده‌اید تشریف بیاورید درباغ‌وسیع سبزو خرمیکه آماده شده‌و بااستفاده ازشنا از آب لطیف رودخانه خودرا از گرما نجات دهید فقط نیم‌ساعت راه میباشد

نشانی ازپل‌رودخانه جارجاروداستگاه پلیس رد میشود دست چپ خیابان اسفالته نرسیده به‌سد لتیان

آ ـ ۹۱۳۷ ۱ ـ ۲

جویای کار

یك‌بانوی تحصیلکرده

وارد بامور ماشین‌نویسی لاتین و فارسی جویای‌کار است لطفا بتلفن ۴۴۳۸۴ مراجعه فرمائید

آ ـ ۸۷۴۳ ۱ ـ ۳

راننده‌ای باگواهینامه پایه۲ شخصی وتحصیلات سیکل و باسابقه ۸ سال جویای‌کار است براهنمای‌شماره ۲۳۸ اطلاعات مراجعه شود .

تحصیلداری و نامه‌رسانی

جوانی دارای تحصیلات ششم ابتدائی و سابقه در امور تحصیلداری ونامه‌رسانی دارای موتور شخصی با ضامن معتبر آماده بکاراست تلفن ۴۳۰۷۴

آ ـ ۹۰۷۳

گم شده

چهارجلد دفتر شرکت سوپراستور روز ۱۰ر۵ر۴۳ بین‌خیابان پهلوی ومیدان ۲۴اسفند در تاکسی‌جامانده از یابنده تمنی میشود بتلفن ۴۱۳۴۱ مراجعه و مژدگانی قابلی دریافت نمایند

آ ـ ۱۸۰۶

دسته چك ازشماره۲۹۵۹۵۷

ببعد بانك‌اعتبارات صنعتی از حساب شماره ۶۰۹۳ مفقود شده از درجه اعتبار ساقط است

آ ـ ۹۱۲۵

چك شماره ۴۶۲۱۶۹

سررسید ۲۳ر۵ر۴۳ بانك اصناف شعبه‌عباسی بنام میرعادل دست یافته گمشده از درجه اعتبار ساقط است

آ ـ ۹۱۱۳

مهرشرکت نسبی‌لاوکویوسف لاوی وپسران

بسرقت رفته و بدینوسیله از درجه اعتبار ساقط است

مدیرشرکت ـ پرویز لاوی

آ ـ ۹۱۱۱

سه‌برك سفته

که‌هرکدام بمبلغ هزارتومان میباشد بامضاء اینجانبه سودابه محبی آهری مفقود شده‌بدینوسیله باطلاع‌میرساند که از درجه اعتبار ساقط است

مدیر آموزشگاه محبی (سه‌راه سلسبیل)

آ ـ ۹۱۰۹

سالن مد و آرایش

آموزشگاه ارایش و زیبائی‌هنگامه

باامتیاز رسمی وزارت‌فرهنك

دیپلمه پاریس ورم کلیه‌متدارایش سروصورت را علمی و عملی با ۳۰۰ تومان درمدت کوتاه تا اخذ گواهینامه رسمی تضمین مینماید .

خیابان‌شاه جنب ایران کالا خیابان دقیقی شماره ۱۵۵

آ ـ ۱۶۲۵ ۱ ـ ۱۵

آموزشگاه آرایش زیبائی‌هنر

باامتیاز رسمی وزارت فرهنك

تعلیم آرایش سرو صورت درمدت کوتاه ۳۰۰۰ ریال . رنك مو ۲۰۰ ریال فرتنی ۲۰۰ ریال .میزانپلی۲۰ ریال اصلاح‌سر۲۰ ریال ضمنا سه نفراز دانشجویان واجد شرایط‌مجانا باروپا اعزام سه‌راه‌ژاله‌مقابل‌ساختمان مجلس تلفن ۳۰۴۴۷۳

آ ـ ۱۵۵۸ ۱ ـ ۲۵

آموزشگاه آرایش زیبائی‌موج باامتیازرسمی‌وزارتفرهنك

دوره کامل‌آرایش رادرمدت کوتاهی ۲۵۰۱ تومان‌تعلیم‌میدهد شاهرضامقابل دانشگاه خیابان فخر رازی شماره ۵۳

آ ـ ۱۵۵۴ ۱ ـ ۳۰

آموزشگاه آرایش ماهدخت

برای دوره جدید هنرجو میپذیرد. نارمك اول جویبار تلفن ۷۹۹۹۴

آ ـ ۱۷۷۹ ۱ ـ ۲۶

در سالن آرایش ونیز

میزانپلی عالی باتافت ۶۰ ریال میدان بهارستان ـ کوچه نظامیه‌جنب دبستان سعدی دخترانه تلفن ۳۵۷۵۷

آ ـ ۱۷۹۹

نیازمندیهای روزنامه اطلاعات تلفن: ۳۱۵۳۳

شرکت سهامی فرش ایران

ضمن احیاء نقشه های اصیل ایرانی و بکار بردن رنگهای ثابت طبیعی برای جلب اعتماد و اطمینان بیشتر مشتریان **برك‌شناسنامه** که حاوی کلیه مشخصات فرش می‌باشد تهیه نموده و بخریداران فرش تحویل می‌نماید . خواهشمند است برای خرید محصولات جدید که بهای آنها با توجه **بمظنه‌روز ارزیابی** شده است بطور **نقد ویا باشرائط سهل‌اقساطی** بشعب یافروشگاه های این شرکت در تهران و شهرستانها مراجعه فرمایند .

تهران ـ خیابان فردوسی شماره ۱۶۰

اصفهان ـ میدان ۲۴ اسفند شماره ۳۶

تبریز ـ خیابان شهناز جنب خلیفه‌گری ارامنه

مشهد ـ فلکه جنوبی‌جنب سرای سلطانی

کرمان ـ خیابان شاهپور جنب سرای وکیل

همدان ـ خیابان پذیرائی کوی آقاجانی‌بیك

رشت ـ خیابان‌سعدی جنب اداره اقتصاد

کرمانشاهان خیابان فروغی شماره ۱۶جنب‌اداره‌اقتصاد

شیراز ـ خیابان داریوش جنب اداره کل اقتصاد

ساری ـ خیابان شاه ـ جنب اداره اقتصاد

اهواز ـ امانیه خیابان فردوسی جنب اداره اقتصاد

اراك ـ خیابان پهلوی جنب باغ فردوس

محلات ـ خیابان گلستان کوچه صدر

بیجار ـ خیابان زنجان

کاشان ـ خیابان تبریزیها

آبادان ـ خیابان شاهپور

نائین ـ خیابان پهلوی

ملایر ـ خیابان بروجردی

قم ـ خیابان بهروز

شرکت سهامی فرش ایران

فروش اتومبیل

د. کا. و

اتوسویر خریدار همه نوع اتومبیل د.کا.و از مدل ۵۶ الی ۶۴ امیریه . منیریه . تلفنهای ۴۸۰۰۷ و ۶۷۵۶۹
۱ـ۳۰ ..... آ ـ ۱۷۴۵

اولین بازار اتومبیل درایران

دربازار اتومبیل ۹۴۰ خریدوفروش ویا معاوضه اتومبیل بقیمت روز معادله انجام میشود سرچشمه توقفگاه کاروان تلفن ۳۱۳۲۷
آ ـ ۱۶۳۴ ـ ۱ ـ ۲۶

کالج بار اثاثیه منزل شما
را بسته بندی و بیمه مینماید
تلفن ۶۱۱۱۱۱

فروشگاه اتومبیل شرق

معاملات همه نوع اتومبیل خیابان ـ شاهرضا شرقی ایستگاه آسیا ۷۵۸۰۰۰

اکازیون مخصوص بورس اتومبیل

دروازه شمیران اول خیابان هدایت دوباب مغازه بازمین پشت قابل پارکینگ تلفن ـ برق ـ آب سرقفلی چهارصد هزارریال اجاره ماهانه هفت هزار ریال واگذار میشود تلفن ۳۹۶۹۴
آ ـ ۹۰۰۹ ـ ۱ ـ ۳

تندربرد مدل ۶۱

تندربرد ترخیص نشده بدون واسطه فروشی صبحها تلفن ۲۲۹۸۹
آ ـ ۱۷۹۱ ـ ۱ ـ ۳

ولو ۶۴

اتومبیل کارکرده شمارا بابت پیش قسط قبول میکنیم نمایندگی تلفن ۶۰۲۳۲
آ ـ ۱۷۸۷ ـ ۱ ـ ۵

دوج مدل ۵۹

یك دستگاه اتومبیل دوج سواری مدل ۵۹ دولوکس رنك شیری سقف مشکی بعلت مسافرت فروش میرسد تلفنهای ۷۵۵۵۸۲ و ۸۵۵۱۱
آ ـ ۱۷۸۶ ـ ۱ ـ ۲

تعمیرات

تعمیرگاه تلویزیون امپریال

وتلویزیون گوبا تلفن ۶۸۸۳۲
۱ـ۳۰ ـ آ ـ ۱۳۸۱

تعمیرگاه الکترونیکی F.M

تعمیر انواع تلویزیون ، گرام ، یخچال ، کولر باسرویس مجهز تلفن ۴۹۰۷۴
۱ـ۲۶ ـ آ ـ ۱۶۴۲

سرویس تلویزیون گارانتی

تعمیر انواع مارکهای تلویزیون در منازل باسرویس مجهز سیار تحت نظر متخصصین آزموده تلفن ۶۲۲۴۷۲
آ ـ ۱۳۷۴

تلفن ۳۰۵۱۷۰

تعمیر تلفن ومراکز تلفن وتلویزیون ورادیو گرام در منازل و موسسات
۱ـ۳۰ ـ آ ـ ۱۲۹۳

تعمیرگاه تلویزیون تلفونکن

خیابان منیریه تلفن ۵۸۱۳۱۱
آ ـ ۱۷۷۸ ـ ۱ ـ ۲۶

تعمیرگاه یخچال یورك هایکار

تعمیر یخچال کولر سردخانه ۳۸۵۴۰
۱ـ۳۰ ـ آ ـ ۱۶۶۰

تعمیرگاه یخچال نوریك

تحت نظر متخصصین فنی کارآزموده تلفن ۶۲۳۶۷۴
۱ـ۵ ـ آ ـ ۸۵۵۱

مخصوص شب
حلقه موتاکیر
فقط مخصوص
جهت رفع تراکم شب
با حضور دارویی تائید
تلفن ۵۲۵۹۶

صاحب امتیاز و مدیر مسئول : عباس مسعودی

جای اداره : خیابان خیام چاپخانه اطلاعات

مستغلات

در نظر است محل فعلی

بیمارستان لقمان الدوله به محل دیگری که خارج از منطقه غرب تهران باشد انتقال داده شود برای این منظور احتیاج به ساختمانی است که حداقل هشتاد اطاق داشته باشد و مجهز به تلفن وبرق و سایر وسائل ضروری باشد از صاحبان مستغلات درخواست میشود برای مذاکره و تبادل اطلاعات و عقدقرارداد مستقیما به اداره کل بهداری استان مرکز واقع در خیابان اسکندری چهار راه سامان مراجعه نمایند .
مدیر کل بهداری استان تهران دکتر مشایخی
۱ـ۲ ۱۵۷۸۸

نارمك ـ بازرگانی امینی ۷۹۰۰۹۰
معاملات زمین و خانه نقدو اقساط و پول

برای اجاره منازل تان بخارجیان

باتلفن ۶۰۰۰۰ تماس بگیرید
۱ـ۱۰ ـ ۱۱۶۹۰

زمینهای عباس آباد را نقدا خریداریم

خیابان پهلوی بالای پمپ بنزین بازرگانی جلالی تلفنهای ۶۲۶۴۱۱ ـ ۶۲۴۱۹۳ مراجعه فرمائید

زمین و خانه نقدو اقساط

موجود بازرگانی مهران تلفن ۷۹۲۳۹۷
۱ـ۱۵ ـ آ ـ ۱۵۹۰

خرید زمینهای نیروی هوائی ۳۱۸۰۳

۱ـ۲۶ ـ آ ـ ۱۶۱۶

هر مقدار قبوض اصلاحات ارضی احتیاج داریم بتلفن ۴۲۴۹۱ مراجعه شود .
۱ـ۱۰ ـ آ ـ ۱۷۶۵

اجاره جهت خارجیان

بتعدادی منازل مدرن مشجر در شمیرانات مورد احتیاج میباشد باتلفن های ۶۱۲۹۶۴ و ۴۹۷۱۳ تماس بگیرید
آ ـ ۱۷۸۲ ـ ۵ ـ ۱

بفروش میرسد

قطعات ۱۲۰ متری

زمین ساختمانی با آب و برق با ۵۲۰ تومان پیش قسط وبقیه فقط ماهی ۳۰ تومان آژانس ۷۷۷ تلفن ۳۴۳۵۶
۱ـ۱۵ ـ آ ـ ۱۴۳۴

مستغل فروشی در لاله‌زار بقیمت ۶۶ هزار تومان

رجوع لاله‌زار ۳۹۷۸۴ بنگاه کوشان
۱ـ۳ ـ آ ـ ۱۵۵۰

کارخانه تشك فنری بفروش میرسد

باصندوق پستی ۲۳۷۰ مکاتبه فرمائید
۱ـ۴ ـ آ ـ ۸۸۰۳

محل مناسبی برای گاوداری

ومرغداری که دارای باغ مشجر و آب و ساختمان میباشد برای فروش آماده میباشد بتلفن ۷۱۷۸۰ و ۷۱۱۱۸ مراجعه شود
۱ـ۱۵ ـ آ ـ ۱۷۵۲

سالن آرایش و ماساژ آتیسا

بعلت مسافرت باتمام وسائل به فروش میرسد ۴۰ متری ایرانشهر میدان سنائی
۱ـ۲ ـ آ ـ ۸۹۳۵

خانه فروشی از ۵۰ تا ۵۰۰ هزار تومان موجود آژانس محمدی ۷۵۱۲۳
آ ـ ۱۷۸۹ ـ ۱ ـ ۳

اجاره داده میشود

مغازه در خیابانهای مرکزی

یکباب مغازه بدون سرقفلی دریکی از خیابانهای مرکزی تهران اجاره میشود تلفن ۲۳۱۲۸
آ ـ ۱۷۹۲ ـ ۱ ـ ۲

از تخت جمشید ببالا

خانه و آپارتمان اجاره موجود
۱ـ۱۰ ـ ۶۲۴۴۶۰ ـ ۱ ـ ۱۷۰۱

ساختمان ۴۲ اطاقه باضافه

۱۴ سرسرا شوفاژ آب وبرق تلفن دربهجت آباد پشت شرکت نفت آماده اجاره تلفن ۶۱۱۶۷۵
۱ـ۵ ـ آ ـ ۱۷۶۷

یك اطاق از طبقه سوم آپارتمانی باآب وبرق و حمام

درخیابان دامپزشکی چهارراه قصردشت که دراختیار یك خانواده سه نفری می باشد بخانمی که کارمند اداره باشد اجاره مناسب داده میشود لطفا بدایره نیازمندیهای اطلاعات راهنمای شماره ۲۳۴ مراجعه شود
۱ـ ۱۷۹۰ ـ ۱ ـ ۳

برخیابان روزولت

آپارتمان ۴ اطاقه باوسائل لازم وان دنوترم اجاره‌ای ۲۰۹۰۹
۱ـ۳ ـ آ ـ ۱۷۷۶

اجاره جلوی خیابان فرهنك

عمارت سه طبقه با هشت اطاق دوزیر زمین یکجا یا طبقاتی رجوع فرمایند ۳۹۷۸۴
به بنگاه کوشان
۱ـ۲ ـ آ ـ ۱۵۵۵

واگذار می شود

عکاسی اسلوب سرچشمه

روبروی مسجد محمودی با تمام لوازم واگذار میشود طالبین بهمان آدرس مراجعه فرمایند .
۱ـ۴ ـ آ ـ ۸۸۹۱

خیابان پهلوی

مقابل هتل هیلتون یکباب مغازه با کلیه لوازم واگذار میشود تلفن ۴۷۷۰۸
آ ـ ۱۷۹۳ ـ ۱ ـ ۲

مطبی در خیابان فروردین واگذار میشود بعداز ظهرها از ساعت ۶ تا ۸ به تلفن ۴۶۱۰۳ مراجعه شود
آ ـ ۸۷۷۷ ـ ۱ ـ ۴

یکباب مغازه نزدیك خیابان

نادری مناسب برای کارهای فنی با شرایط سهل واگذار میشود
تلفن ۳۲۰۰۰
آ ـ ۱۷۹۷

معاملات پول

پول دوشاهی موجود ۳۱۹۵۸

۱ـ۱۰ ..... آ ـ ۱۸۰۴

هر قدر پول شرطی دارید بدفتر نو بورس معاملات شرطی اطلاع دهید
۶۹۲۲۷
آ ـ ۱۶۱۰

پول شرطی موجود تلفن ۶۹۰۴۴
۱ـ۲۰ ..... آ ـ ۱۵۷۹

پول تومانی دوشاهی ۷۳۲۴۲

۱ـ۲۰ ..... آ ـ ۱۷۴۹

معاملات نقض

فروش تلفن نقد واقساط ۳۰۳۳۳۳
۱ـ۲۶ ..... آ ـ ۱۶۱۴

شماره تلفن وفیش خریداریم ۳۰۳۳۳۳
۱ـ۲۶ ..... آ ـ ۱۶۱۵

خرید شماره تلفن نقدا ۵۶۳۲۹
فروش شماره تلفن باقساط ۵۳۸۴۰
وام درمقابل شماره تلفن ۵۳۸۴۰

تلفن نقدواقساط فروشنده ایم ۵۵۴۹۶
۱ـ۲۶ ..... ـ ۱۸۰۱

بورس تلفن شبیری

بازار سرای بوعلی تلفن ۵۰۰۰۰
۱ـ۲۶ ..... آ ـ ۱۷۷۴

خرید وفروش ومعاوضه تلفن وفیش تلفن نقد واقساط ۴۴۲۲۰ و ۶۰۰۲۵
۱ـ۲۶ ..... آ ـ ۱۵۷۶

تلفن وفیش تلفن خریداریم ۵۵۴۹۶
۱ـ۲۶ ..... آ ـ ۱۸۰۰

خریدو فروش تلفن

نقد واقساط ۵۵۶۴۶ تعمیرات هرنوع تلفن درمحل ۵۸۴۴۳
۱ـ۱۲ ..... آ ـ ۱۴۴۴۸

یکدستگاه تلفن ۲۵ شماره

زیمنس بقیمت مناسب بفروش میرسد تلفن ۶۱۲۷۹۴ بالاتراز بانك تهران
آ ـ ۱۸۰۵ ـ ۱ ـ ۲

بورس تلفن البرز ۳۹۳۲۰

۱ـ۳۰ ..... آ ـ ۱۴۸۱

ساختمان

شرکت بوزارت

رنك آمیزی و تزئینات ساختمان های شمارا با شرایط سهل انجام میدهد
تلفن ۷۳۱۴۲
۱ـ۱۵ ..... آ ـ ۱۴۷۵

ساختمان باقساط ۵۰ ماهه

ساخته میشود تلفن ۶۹۰۲۵
۱ـ۲۶ ..... آ ـ ۱۶۳۳

تاسیسات ساختمانی تال

باقساط امور ساختمانی اسکلت فلزی بتون مسلح نقاشی ودکوراسیون را قبول مینماید تلفن های ۶۸۴۱۴ و ۶۲۶۵۸۲
۱ـ۱۵ ..... آ ـ ۱۴۲۹

آموزشگاههای رانندگی

آموزشگاه رانندگی شهاب

خیابان امیر آباد شعبه مقابل سینما امپایر تلفن ۶۱۱۲۲۱

آموزشگاه رانندگی ایفل

تعلیم رانندگی بانازلترین قیمت در اسرع وقت تلفن ۶۸۱۸۸
۱ـ۳۰ ..... آ ـ ۱۴۶۱

آموزشگاه رانندگی مهران

یك دوره کامل ۳۰۰ تومان تا اخذ گواهینامه شاهرضا پیچ شمیران
۱ـ۲۶ ..... آ ـ ۱۴۹۰

کارپل دشمن شماره یك خسارات
تلفن ۶۲۱۴۹۹

آموزشگاههای فنی و حرفه‌ای

انگلیسی وماشین نویسی نژاد

دیپلمه اکسفورد انگلستان شاه ۴۱۸۵۹
۱ـ۲۶ ..... آ ـ ۱۷۸۱

آموزشگاه فروزنده اربابی

خیابان ژاله تلفن ۳۲۰۴۷
۱ـ۲۶ ..... آ ـ ۱۴۶۰

دبستان نمونه ملی اعتماد

بمحل جدید خود واقع در خیابان ایرانشهر شمالی چهارراه کامیاران انتقال یافته و همه روزه ثبت نام میکنند تلفن ۶۲۳۲۶۱

کودکستان و دبستان سزاوار

باهمکاری مربیان علوم تربیتی ـ روانشناسی وعلم الاجتماع همه روزه صبح و عصر نام نویسی میپذیرند . نشانی ـ خیابان صبا شمالی ـ تلفن ۴۷۴۱۶

دبیرستان روزانه آذر
گروه فرهنگی آذر
برای تمام کلاسهای دبیرستان
شعبه‌های طبیعی و ریاضی
همه روزه ثبت نام میکند
خیابان شاه ـ چهارراه شاه تلفن ۴۲۵۰

کلاس انگلیسی

یك کلاس مبتدی انگلیسی (۷ تا ۸ بعداز ظهر) از دوم شهریورماه زیر نظر استاد فارغ التحصیل ازانگلستان در کاخ دانش تشکیل میشود . قبلا نامنویسی کنید .

هفدهم مرداد ماه

۴ کلاس جدیددر کاخ دانش تشکیل میشود . قبلا نامنویسی کنید، مؤسسات بزرك فقط فارغ التحصیلان کاخ دانش را استخدام میکنند .
۱ـ حسابداری و دفترداری دوبل .
۲ـ منشی گری باجدیدترین روش متد اولیه درجهان .
۳ ـ کلاس خیاطی با متد گرلاوین پاریس .
۴ـ یك کلاس مبتدی انگلیسی زیر نظر استاد فارغ التحصیل ازانگلستان

کاخ دانش

خیابان نادری ـ پاساژ معتمد
خیابان فرانسه ـ کوچه مرجان

دبیرستان امروز
نمی پذیرد
برای تمام کلاسهای دبیرستان
شعبه‌های ریاضی و طبیعی ثبت نام میکند
نشانی ـ اول خیابانهای بهار و شیران کوی مهمان
تلفن ۷۲۹۶۶

تدریس خصوصی

تدریس خصوصی انگلیسی

توسط جوان فارغ التحصیل ازامریکا
تلفن ۶۱۲۱۲۵
۱ـ۱۰ ..... آ ـ ۱۵۸۵

کلیه دروس تلفن ۴۹۳۵۴ صبحها

۱ـ۵ ..... آ ـ ۹۰۷۹

کشیك امشب داروخانه‌ها

داروخانه سلامت حوالی سیابان شهباز ایستگاه حرابات تلفن (۵۰۹۲۶)

داروخانه مرکزی ، شمیران ، مقابل رزن .

داروخانه اشراقی ـ خیابان آذربایجان

داروخانه شماره یك بنگاه دارونی خیابان سیمتری مقابل ژاندارمری کل کشور .

داروخانه پرومند ـ دلگشا جنب خیابان بیژن .

داروخانه شماره ۲ بنگاه دارونی بوذرجمهری مقابل بازار انتهای کوچه تکیه دولت .

داروخانه شماره ۶ خیابان سیمتری نظامی ایستگاه کوچه قنات جنب انبار بنگاه کل دارونی ایران .

داروخانه مجد ـ میدان بروجردی خیابان پرنده

داروخانه شماره ۳ بنگاه دارونی میدان شهر ری

داروخانه اصل شعاع ـ خیابان سازندران سرپل

داروخانه اسفار خیابان فرح آباد

داروخانه هوشنگ ـ تهران پارس کارخانه برق .

داروخانه شبدیز ـ جاده ری حسین آباد

داروخانه وثوق ـ خیابان جمال الحق نزدیك چهارراه سید عبداله

داروخانه نیرسینا ـ خواجه نظام الملك ایستگاه افخمی .

داروخانه پروین ـ خیابان شاهرضا سه راه اکبرآباد سلسبیل .

داروخانه جاودان ـ خیابان حشمت الدوله خاکی تلفن (۴۰۲۵۱).

راهنمای پزشکی اطلاعات

مطب دکتر حسن شاهکار

طبیب اطفال بخیابان رورولت سه راه دیبا کوی نظامی تلفن ۱۶۲۶۴۳۵ انتقال یافت پذیرائی عصر ها

پلی کلینیك رازی

(پلی کلینیك سابق دکتر مجاهدی ـ دکتر صدیقی)
بخش ۶ پزشکی ـ سازمان بیمه کارمندان دولت دارای بخشهای داخلی ریوی ـ اطفال ، چشم ، گوش وحلق و بینی ، جراحی و زنان ، دندانپزشکی پوست و مقاربتی ، ترك مواد مخدره ، الکل ، تحت نظر پزشکان متخصص از ۸ صبح تا ۸ شب از بیماران محترم پذیرائی مینماید . تلفن ۴۹۵۲۶ ـ در غیر این ساعات به تلفنهای ۴۴۱۱۹ ـ ۶۹۷۲۴ مراجعه فرمائید . خیابان شاه روبروی مسجد سپهسالار .

روماتیسم . اگزما . آلرژی

دکتر اخترزاد سرچشمه ۳۱۲۷۸
۱ـ۱۰ ..... آ ـ ۱۷۲۲

ترك تریاك دکتر رحمانی

متخصص امراض اعصاب وروح از دانشگاه لندن خیابان پهلوی بالاتر از چهارراه امیر اکرم تلفن ۴۵۱۱۴

دکتر جلال استقامت دندانپزشك

خیابان پهلوی روبروی سینما امپایر پذیرائی ۴ تا ۸ ـ ۶۲۶۵۳۹

درمان کامل سوزاك

ضعف قوا و ناتوانی جنسی مردان بادستگاههای طبی الکتریکی
دکتر احتیاطی ـ دارای گواهینامه از امریکا قصردشت ـ چهارراه هاشمی تلفن ۶۸۸۲۹

دکتر عباس نیك نژاد

متخصص از دانشگاه پاریس بیماری های معده ، روده ، کبد ، لوزالمعده ، درمان بواسیر بدون عمل ، فیستول فیسنور ، متد موثر دروازه شمیران خیابان گرامی پذیرائی ۴ تا ۷ بعد ازظهر

دکتر سروشیاری متخصص اطفال شاهرضا مقابل آلیتالیا تلفن ۶۴۰۵۴
۱ـ۲۶ ..... آ ـ ۱۷۳۴

ترك تریاك و هروئین

بامتد جدید دکتر اسلامدوست حشمت الدوله چهار راه گلشن تلفن ۶۱۳۰۶۷

دکتر فرنوش تلفن ۴۸۵۵۵

داخلی ، مقاربتی (سفلیس وسوزاك) گواهینامه ازدانشگاه پاریس پذیرائی صبح و عصر امیریه اول منیریه

دکتر تراب همایون

جراح و متخصص چشم پذیرائی عصر ها سه راه شاه تلفن ۶۸۷۶۸

دکتر در طب پولوسا

متخصص بیماری های مقاربتی ، (سوزاك تازه و کهنه و سیفلیس) امراض مجاری ، ادرار و تناسلی ـ خیابان فردوسی شمالی کوچه صادق پذیرائی ۹ تا ۱۲ و ۴ تا ۸ تلفن ۴۶۵۸۹

دکتر فرهودی ـ چهار راه پل چوبی شاهرضا بعدازظهر وشب ۷۵۶۴۸۳

دکتر آسایش

بیماریهای امیزشی و مجاری ادرار خیابان منوچهری کوچه ارباب جمشید شماره ۱۱ پذیرائی ۵ تا ۸ و نیم بعدازظهر

علاج سریع و قطعی انسداد

عروق بدون جراحی
دکتر حسن بهره‌مند خیابان شاه‌آباد مقابل سینما حافظ تلفن ۳۶۶۳۸

دکتر دانشگر

امراض مقاربتی وجلدی وسوزاك تازه و کهنه ورم پروستات ضیق مجرا سنگی وبواسیر امراض زنانه و نازائی خیابان سپه مقابل پستخانه ۳۰۲۴۱۶

درمان کامل سوزاك وامراض مقاربتی

حیابان شاهپور جنب سینما جهان نرسیده بسه راه بوذرجمهری دکتر جلال بهی زاد

درمان قطعی سوزاك تازه و کهنه وتقویت قوای تناسلی

دکتر عباس جناب‌زاده دارای گواهینامه از دانشکده طب فرانسه ـ خیابان منوچهری مقابل کوچه ژاندارك اول کوچه سپهر صبح ، عصر

دکتر منوچهر انصاری

جراح ـ دندانپزشك تخت جمشید تلفن ۷۵۶۴۸۴ پذیرائی با تعیین وقت قبلی

بیمارستان و زایشگاه خصوصی شهناز

زایمان طبیعی ۲۵۰ تومان زیرنظر ماماهای مجرب تلفن ۷۱۸۳۴
آ ـ ۲۶

خرید اثاثیه

نمایشگاه وفروشگاه ایران کالا

خیابان شاه نرسیده بچهارراه گلشن تلفن ۴۵۶۸۹ و ۴۵۶۸۶

کلیه لوازمات منزل شمارا بهر اندازه و مبلغی که باشد بقیمت عادلانه در منزل خریدار است در ضمن قالی وقالیچه‌های کهنه و مستعمل شما برای صادرات به آمریکا و اروپا بقیمت سیار خوب خریداری میگردد .

فروشگاه فروردین ۶۱۱۶۵۵

قالی . یخچال . تلویزیون . رادیو گرام وسایر اثاثیه منزل شما را خریدار است خیابان شاه مقابل سینما چارلی نرسیده به چهارراه سیمتری شماره ۳۵۱
۱ـ۲۶ ..... آ ـ ۱۶۴۳

فروشگاه گلشن تلفن ۶۸۷۱۴

منصف ترین خریدار کالای دست دوم درهرموقع آماده است که با یك اطلاع تلفنی درخدمت شما حاضرشده و هر نوع قالی و قالیچه ، یخچال ، ضبط صوت ، ماشین رختشوئی ، مبل چراغ گاز وکلیه لوازم منزل شما را نقدا خریداری نماید .
۱ـ۲۶ ..... آ ـ ۱۶۱۷

ترك تریاك دکتر رحمانی

متخصص امراض اعصاب وروح از دانشگاه لندن خیابان پهلوی بالاتر از چهارراه امیر اکرم تلفن ۴۵۱۱۴

دکتر جلال استقامت دندانپزشك

خیابان پهلوی روبروی سینما امپایر پذیرائی ۴ تا ۸ ـ ۶۲۶۵۳۹

درمان کامل سوزاك

ضعف قوا و ناتوانی جنسی مردان بادستگاههای طبی الکتریکی
دکتر احتیاطی ـ دارای گواهینامه از امریکا قصردشت ـ چهارراه هاشمی تلفن ۶۸۸۲۹

دکتر عباس نیك نژاد

متخصص از دانشگاه پاریس بیماری های معده ، روده ، کبد ، لوزالمعده ، درمان بواسیر بدون عمل ، فیستول فیسنور ، متد موثر دروازه شمیران خیابان گرامی پذیرائی ۴ تا ۷ بعد ازظهر

فرش پیروز

خریدار فرش نو و کهنه و هر نوع اثاثیه منزل بقیمت عادلانه ۶۸۱۳۸
۱ـ۲۶ ..... آ ـ ۱۴۱۸

فروشگاه سمساری صمد

خریدار همه رقم فرش کهنه وسایر لوازم منزل واشیاء قدیمی . اجناس کلی را در موقع فروش بما اطلاع دهید تلفن ۴۹۹۸۵
۱ـ۳۰ ..... آ ـ ۱۵۶۰

فروشگاه فردوست ۷۵۷۶۸۵

باحسن شهرت ده ساله خریدار هرنوع یخچال ـ تلویزیون ـ اجاق گاز ـ رادیوگرام ـ ضبط صوت . فرش خیابان شهناز بالاتر ازمیدان ژاله
آ ـ ۱۵۶۷۳

فروشگاه سلطانی تلفن ۳۸۵۷۷

یخچال . تلویزیون . ضبط صوت قالی و قالیچه شمارا خریدار است
۱ـ۲۶ ..... آ ـ ۱۷۸۰

فروشگاه آسیا تلفن ۶۱۲۸۳۲

مؤسسه خرید و فروش لوازم منزل خیابان شاه چهارراه پیروز
۱ـ۲۶ ..... آ ـ ۱۵۷۵

فروشگاه محمد حسان

تنها فروشگاهی است که میتواند کلیه اثاثیه منزل شمارا بقیمت عادلانه خریداری کند تلفن ۵۸۱۵۵۸
۱ـ۲۶ ..... ـ ۱۶۳۶

درشمیرانات سمساری جعفری

خریدار هرنوع فرش واشیاء دست دوم منزل تلفن ۸۳۱۲۱
۱ـ۶ ..... آ ـ ۱۶۴۸

فروشگاه ماه تلفن ۳۳۶۷۵

کلیه اجناس شما را بانضمام فرش نو و کهنه بیشتر از دیگران خریداریم
۱ـ۳۰ ..... آ ـ ۱۷۶۴

تلفن ۲۲۰۵۰

اولین موسسه خرید فرشهای کهنه درایران بقیمت صادرات آلمان
۱ـ۳۰ ..... آ ـ ۱۸۰۲

فروشگاه پارس تلفن ۶۱۳۸۴۷

بهترین خریدار اشیاء خانگی شما
۱ـ۳۰ ..... آ ـ ۱۸۰۳

فروش اثاثیه

۱۰ دستگاه کولر کاریر

یك تن ویك تن ونیم ساخت آمریکا بسیار تمیز بقیمت مناسب بفروش میرسد تلفن ۶۲۰۴۲۰
۱ـ۷ ..... آ ـ ۱۷۶۶

ضبط صوت بارادیو

ساخت اطریش تازه از اروپا آورده شده بقیمت مناسب بفروش میرسد .
تلفن ۳۹۷۵۷
آ ـ ۹۰۳۷ ـ ۱ ـ ۲

مخصوص بانوان

خانم عزیز

اگر میخواهید برای هرفرصتی مرتب باشید میتوانید از گلاه گیس های بسیار زیبا و مدرن آموزشگاه موج بنیاغ فرمائید
شاهرضا مقابل دانشگاه خیابان فخررازی شماره ۵۳
۱ـ۱۵ ..... آ ـ ۱۵۴۲

لباس عروس

یادداشت فرمائید فروشگاه منصف بهارستان خیابان صفی علیشاه

خانواده‌های محترم بهترین لباس عروس جهت فروش و اجاره و دوختن ماکلیه لوازم را از فروشگاه منصف تهیه فرمائید بهارستان صفی علیشاه منصف تلفنهای ۳۰۴۰۵۶ ـ ۷۹۱۲۳۰
۱ـ۳۰ ..... آ ـ ۱۴۷۳

آگهیهای متفرقه

همه نوع اجناس فلزی

ازقبیل میز ، قفسه ، فایل وقفسه اشیزخانه نشانی جاده تهران نو جنب ایستگاه فرودگاه فروشگاه عابدیان
تلفن ۷۵۷۰۹۴
۱ـ۲ ..... آ ـ ۱۷۲۳

یك ابتکار جدید

بااطلاع بتلفن ۶۱۳۵۶۷ مبل های کینگ سرجای خود شسته میشود

جرثقیل توکل

میدان شاه تلفن ۵۰۶۹۱ ـ ۵۵۸۲۸
۱ـ۲۶ ..... آ ـ ۱۵۷۸

مبل ارجمند تلفن ۳۷۳۷۰

پرده دوزی و پیراهن مبل ارجمند خیابان سعدی شمالی
۱ـ۲۶ ..... آ ـ ۱۳۵۸

بنگاه شین آب

آب تصفیه شده که درخیابان شهناز چهارراه صفا بود بخیابان نیروی هوائی نرسیده بکارخانه کوکاکولا ایستگاه صددستگاه کاشی ۷۰۱ انتقال یافت تلفن ۳۷۴۴۴

کالای ایمنی

به طبقه دوم ساختمان پلاسکو اسلامبول شماره ۲۰۸ انتقال یافت
۱ـ۲ ..... آ ـ ۱۷۹۶

شستشوی مبل

سرجای خود بدون شکافتن وصیله مؤسسه مهر تلفن ۶۱۳۴۲۴
۱ـ۲۶ ..... آ ـ ۱۶۳۵

قابل توجه کشاورزان محترم

تراکتور پنجاه اسب بادیسك وگاو آهن بدون پیش قسط انواع تراکتور و لوازم کشاورزی باقساط شش ساله شرکت ماشین یاب خیابان تهران نو شماره ۳۶۰ تلفن ۷۹۱۸۳۱

برنامه سینماها ....

● **بیعانه‌ای درکار نیست** ـ سینماسکوپ ـ جون وودوارد
رادیوسیتی (۴۳۳۲۰) ۱۱ـ۱۵ـ۳ـ۱۵ـ۵ـ ۱۵ـ۷ـ ۱۵ـ۹ ادئون (۳۸۱۱۸) ۳۰ـ۱۰ـ ۲ـ۴۵ـ ۴ـ۴۵ـ ۶ـ۴۵ـ ۸ـ۴۵ آستارا (۸۴۰۲۲) ۱۰ـ ۲ـ ۴ـ ۶ـ ۸

● **طلسم شده** ـ گریگوری پك ـ اینگرید برگمن
آسیا (۴۲۹۰۹) ۱۱ـ ۳ـ ۵ـ ۷ـ ۹ب.ب (۶۹۶۴۱) حافظ (۳۴۰۷۴) ۳۰ـ۱۰ـ ۳۰ـ۲ـ ۳۰ـ۴ـ ۳۰ـ۶ـ ۸ـ۳۰ درایوین (۷۹۱۵۴۳) ۳۰ـ۷ـ ۳۰ـ۹

● **فاتح** ـ سینماسکوپ ـ رنگی جان وین ـ سوزان هیوارد
رویال (۴۹۷۸۵) سانترال (۴۸۶۸۶) ۱۱ـ ۳ ـ ۵ـ ۷ ـ ۹ـ۱۵ سعدی (۳۶۴۶۸) ۳۰ـ۱۰ـ ۳۰ـ۲ـ ۳۰ـ۴ـ ۳۰ـ۶ـ ۳۰ـ۸

● **تله‌مردان** ـ سینماسکوپ ـ رستلا استیونس ـ جفری هنتر
مهتاب (۴۷۷۷۷) ۱۱ـ ۳۰ـ۳ـ ۳۰ـ۵ـ ۳۰ـ۷ـ ۳۰ـ۹ امپایر (۶۲۳۹۴۲) ۱۵ـ۱۱ صبح ـ ۳ـ ۵ـ ۷ـ ۹ـ تراس ۸ـ ۱۰ کریستال (۳۷۶۷۵) ۱۰ـ ۳۰ـ۲ـ ۳۰ـ۴ـ ۳۰ـ۶ـ ۳۰ـ۸

● **قهرمانان جزیره** ـ رنگی ـ جمس میسون ـ نویل براند
دیانا (۴۷۳۶۵) ۳۰ـ۱۰ـ ۳ـ ۵ـ ۷ـ ۹ همای (۳۰۲۱۶۹) ۱۵ـ۱۰ـ ۳ـ ۵ـ ۷ـ ۹ رکس (۳۴۱۶۹) ۳۰ـ۱۰ـ ۳۰ـ۲ـ ۳۰ـ۴ـ ۳۰ـ۶ـ ۳۰ـ۸ اسکار (۴۵۷۹۷) ۱۱ـ ۳۰ـ۲ـ ۳۰ـ۴ـ ۳۰ـ۶ـ ۳۰ـ۸

● **باخشم بگذشته بنگر** ـ ریچارد برتون ـ کلربلوم
مولن روژ (۷۲۹۲۹) ۱۱ـ ۳۰ـ۳ـ ۳۰ـ۵ـ ۳۰ـ۷ـ ۳۰ـ۹ ایفل (۳۷۲۷۷) ۱۰ـ ۱۲ـ ۲ـ ۴ـ ۶ـ ۸ـ ۱۰ تراس نیاگارا (۶۵۳۰۷) ۳۰ـ۷ـ ۳۰ـ۹

● **داستان وست ساید** ـ رنگی ـ جرج چاکریس ـ ریچارد بیمر
تراس دیانا ۳۰ـ۷ـ ۱۰ تراس کریستال ۸

● **بندباز** ـ رنگی ـ سینماسکوپ ـ تونی کورتیس ـ برت لنکستر
برلیان (۳۳۵۳۵) ۱۰ـ ۱۲ـ ۲ـ ۴ـ ۶ـ ۸ زهره ۳۰ـ۹ـ ۳۰ـ۱۱ـ ۳ـ۵ـ ۷ـ۹

● **خون روی ماه** ـ رابرت میچم ـ والتر برنان
اونیورسال (۶۶۹۵۳) ۱۱ـ ۳ـ ۵ـ ۷ـ ۹ـ۱۵ سمپیلا (۳۶۴۲۴) ۳۰ـ۱۰ـ ۳۰ـ۲ـ ۳۰ـ۴ـ ۳۰ـ۶ـ ۸ـ۳۰ تراس ۳۰ـ۷ـ ۹۳۰

● **پرواز به کره ماه** ـ رنگی
پلازا (۴۴۲۵۵) ۱۱ـ ۳ـ ۵ـ ۷ـ ۹ متروپل (۳۹۴۱۰) ۳۰ـ۱۰ـ ۳۰ـ۲ـ ۳۰ـ۴ـ ۳۰ـ۶ـ ۸ـ۳۰

● **سلیمان فاتح** ـ سینماسکوپ ـ رنگی ـ ادموند پردام
دنیا (۳۳۸۱۲) فلور (۲۸۰۹۶) ۳۰ـ۱۰ـ ۳۰ـ۲ـ ۳۰ـ۴ـ ۳۰ـ۶ـ ۳۰ـ۸ مراد (۷۳۳۸۲) ۱۰ـ ۱۲ـ ۲ـ ۴ـ ۶ـ ۸ـ۳۰ نادر (۳۹۰۹۵) ۹ـ ۱۱ـ ۱ـ ۳ـ ۵ـ ۷ـ ۹ جهان (۶۳۰۰۵) ۱ـ ۳ـ ۵ـ ۷ـ ۹

● **یکدل و صد افسانه** ـ هندی ـ راج کاپور
میامی (۷۴۳۲۹) ایران (۳۶۳۵۴) تهران (۳۸۱۶۵) ۳۰ـ۱۰ـ ۳۰ـ۲ـ ۳۰ـ۴ـ ۳۰ـ۶ـ ۸ـ۳۰ سیلوانا (۳۳۷۷۷) ۳ـ ۵ـ ۷ـ ۹

● **بدنبال رویا** ـ الویس پریسلی
هونت کارلو (۷۹۷۴۱) ۳۰ـ۱۰ـ ۳۰ـ۲ـ ۳۰ـ۴ـ ۳۰ـ۶ـ ۸ـ۳۰

● **خشم تاراس بولبا** ـ سینماسکوپ ـ رنگی
فردوسی (۳۵۷۸۴) ۹ـ ۱۱ـ ۱ـ ۳ـ ۵ـ ۷ـ ۹ژاله (۳۰۴۱۲۰) ۱۰ـ ۱۲ـ ۲ـ ۴ـ ۶ـ ۸ـ۳۰

● **رستم وسهراب** ـ فیلم هندی
پرسپولیس (۵۸۱۰۸۳) ۱۱ـ ۱ـ ۳ـ ۵ـ ۷ـ ۹ المپیا (۶۵۷۹۸) ۳۰ـ۱۰ـ ۳۰ـ۲ـ

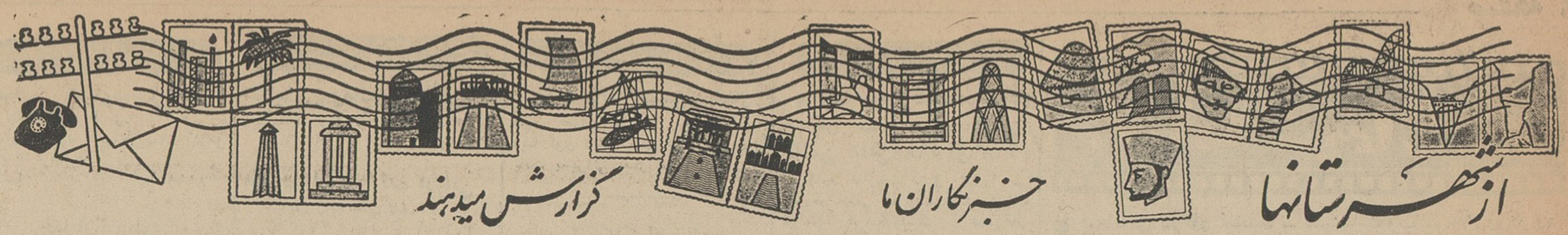

باکشف آثار واشیاء گرانبهای تاریخی در «قلعه‌کنی» گنج‌افروز ، عده‌ای معتقدند :

اینجا شهری مدفون است ..

تابوتی خمره مانند که دران یك اسکلت انسانی ویك شمشیر قرار داشت بدست آمد

ازدل خاکهای تپه‌ای در «قلعه‌کنی» گنج‌افروز بابل ، آثار واشیاء عتیقه‌ای بدست آمد که بعقیدهٔ مطلعین مربوط بدوهزار سال قبل است .

باکشف این اشیاء گرانبهای تاریخی، مطلعین اظهار عقیده میکنند که بطور قطع آثار واشیاء بسیاری از قرون گذشته درذل خاك های «قلعه‌کنی» مدفون است وچنانچه ماموربن . باستانشناسی اقدام بحفاری در قلعه مزبور کنند ، بگنجینه های بزرك وپرارزشی مربوط بهزاران سال پیش دست خواهند یافت .

خبرنگارما در گنج‌افروز بابل می‌نویسد ، چندروز قبل عده‌ای کارگر که در جادهٔ گنج‌افروز- بابل کارمی‌کنند، هنگام خاك‌برداری از تپه‌ای در قلعه «کنی» واقع در دوکیلو متری قریهٔ پائین گنج افروز متوجه شیئی بزرك و سخت درزیرخاك تپه شدند و باکنجکاوی خاکهای اطراف آنرا که بعدا معلوم شد شیئی خمره‌مانند است برداشتند ولی هنگام بیرون آوردن آن براثر اصابت کلنك شکست و کارگران با صحنهٔ عجیبی روبروشدند . درداخل شیئی «خمره‌مانند» اسکلت یك انسان بلند قامت درحالیکه یك شمشیر بزرك و قدیمی در کنار آن بود قرار داشت ولی شمشیر مزبور بمحض آنکه کارگران آنرا برداشتند قطعه قطعه شدو استخوان های اسکلت نیز براثر دست‌خوردگی متلاشی گردید ..

بااطلاع جریان به آقای مهندس رضا کل‌احمر، کارفرمای جاده‌سازی گنج‌افروز، کارگران بااحتیاط بیشتری به خاك‌برداری ادامه دادند و درروز های بعد نیزدوعدد کوزه ویك قندان بسیار ظریف، چند قبضه خنجر و شمشیر و سرنیزه اززیر خاك بدست آمد که بوسیله آقای مهندس کل‌احمر تحویل دفتر سازمان برنامه در گنج‌افروز گردید ومراتب باداره فرهنگ بابل اطلاع داده شد .

محل کاخهای سلطنتی

بنا بعقیدهٔ معمرین گنج‌افروز بابل «قلعه‌کنی» که ۵۰ هزارمتر مربع وسعت دارد آثار بسیاری از قرون پیشین در سینهٔ خودنهان‌داردو بعضی ازمطلعین میگویند ، قرنها پیش این محل دارای کاخهای باشکوه سلطنتی بوده و احتمال قوی میرود که با حفاری و خاکبرداری از قلعهٔ مزبور ، ساختمان و آثار واشیاء مهمی که معرف تاریخ وتمدن ایران قدیم باشد اززیر خاك کشف شود .

یکهزار کیلو
چای قاچاق کشف شد

خبر نگارما در قزوین اطلاع می دهد ، چند روزقبل مامورین ژاندارمری قزوین که بسرپرستی آقای سروان مشکین تهرانی مشغول گشت درجاده همدان بودند ، اتومبیل وانت شماره ۵۶۰۸ رامورد بازرسی قرار دادند، در نتیجه تعداد ۴۱ صندوق چای خارجی بوزن یکهزار کیلو کشفشد. علی نیکو راننده وانت و دو نفر سرنشینان آن باسامی علی‌اکبر سهل‌العبیع ورضاعزیزی دستگیرگردیدند.

مدیر کل وزارت بهداری
در «هیو» کرج

خبرنگار مادر «هیو» گزارش می دهد : چند روز قبل آقای دکتر احمد دارائی مدیر کل فنی وزارت بهداری باتفاق آقای مهندس عباس دارائی از بهداری قریه «هیو» بازدید کردند در این بازدید برای بهبود وضع بهداشتی دهقانان دستوراتی داده شد .

۳ نفر مسموم شدند

خبرنگارمادر رضائیه اطلاع می‌دهد : دونفر باسامی فیض‌الله ۳۰ ساله وبایرام ۶۵ ساله که براثر خوردن غذای فاسد مسموم شده بودند به بیمارستان پهلوی رضائیه منتقل شدند وبراثر معالجات بهبودیافتند.

همچنین کودك ۱۴ ماهه‌ای که نفت را بجای آب خورده و مسموم شده بود در بیمارستان پهلوی تحت معالجه قرار گرفت واز مرگ نجات یافت.

طی زدو خورد دستجمعی دریکی از قراء بستان‌آباد

۲۶ نفر مجروح شدند

طبق گزارش خبرنگار ما در تبریز ، چندروز قبل براثر اختلافات ملکی درقریهٔ «کودکندی» بستان‌آباد تبریز زدوخورد های شدیدی بین اهالی رویداد که طی آن ۲۶ نفر مجروح و مصدوم شدند و باانتقال بیکی ازبیمارستانهای تبریز تحت معالجه قرار گرفتند واکنون حال چندنفر آنها وخیم است .

ضمنا عده‌ای بعنوان محرکین نزاع دستگیرشدند وموضوع تحت رسیدگی قرار گرفت .

استاندار آذربایجان شرقی باسمت

سرپرست دانشگاه تبریز

وارد تبریز شدومورد استقبال قرار گرفت

خبرنگارما در تبریز گزارش می‌دهد: بعداز ظهر پریروز ، تیمسار صفاری استاندارجدیدآذربایجان‌شرقی باهواپیما وارد تبریزشدو موردا ستقبال فرماندهٔ لشکر وعده‌ای‌از روسای‌ادارات ومعاریف قرار گرفت .

تیمسار صفاری ضمن سخنانی در فرودگاه گفت : من نمایندهٔ شاهنشاه هستم که باسمت استانداری وسرپرستی دانشگاه تبریز باین شهر آمده‌ام ، یك سرباز کهنسالم و ۴۶ سال خدمت کرده‌ام و انتظار دارم کلیهٔ ماموران دولت دراین استان باکمال دلسوزی و علاقمندی وظائف خودرا انجام دهند.

آقای استاندار افزود : شنیده‌ام بعضی از کارخانه‌ها و کارگاههای تبریز تعطیل شده و ۲ هزار کارگر بیکار مانده‌اند ، امیدوارم ترتیبی که داده خواهد شد کارخانه ها مجددا بکار بیفتد وکارگران بسرکار های خود برگردند . من فعلا تایکماه از شهر های آذربایجان بازدیدمیکنم تاگزارش های لازم باتوجه باحتیاجات شهر ها تهیه‌شود و بشرفعرض ملوکانه برسد.

مشترکین برق گرمسار گله دارند

عده‌ای از معتمدین محلی گرمسار بدفتر نمایندگی اطلاعات آمدندو گفتند: گرانی‌بهای‌برق و مبالغی که‌بعنوان عوارض شهرداری ، حق‌اشتراك وبهای برگه تعویض زیرکنتور وغیره ازمشترکین برق گرمسار وصول‌میشود مردم رابستوه آورده است . مثلا یك مشترك که‌طی دوماه فقط دوکیلووات برق‌مصرف کرده جمعا باید ۸۲ ریال بپردازد واگر اعتراض‌کند ویا مبلغ مزبور راباچند روز تاخیر بپردازد، بلافاصله برق‌منزل یامغازهٔ او از طرف شهرداری قطع‌میشود !آیا انصاف است‌با مصرف کنندگان برق گرمسار که اکثریت آنان‌را افراد کاسب‌وکم‌درآمد تشکیل میدهند باینطرز رفتارشود ؟

مردم مرودشت و انتظار بی‌پایان !

جمعی‌از نمایندگان اصناف ومهندسین وکارکنان کارخانجات قندو کودشیمیائی مرودشت بدفتر نمایندگی اطلاعات آمدندو گفتند: مدتهااست از ادارهٔ کل فرهنك فارس تقاضاداریم درمدارس مرودشت دورهٔ دوم متوسطه‌دائر شود تادانش آموزانیکه سه‌سال اول تحصیلات متوسطه را بپایان‌میرسانند سرگردان وبلاتکلیف نمانند و بتوانند بتحصیلات خودادامه دهندولی‌تابحال بتقاضای‌ما هیچگونه ترتیب‌اثری داده نشده وگوئی انتظار ما دردائرشدن دورهٔ دوم متوسطه، انتظاری است‌که پایان نخواهد داشت .

تقاضایمان اینست که یکباردیگر لزوم تاسیس کلاسهای دورهٔ دوم متوسطه درمرودشت بمقامات مربوطه یادآوری شود تاشاید این مشکل‌بزرك برطرف گردد .

لوله‌کشی آب «دارخوین-شادگان» افتتاح شد

از این پس اهالی شادگان از آب سالم استفاده میکنند

لوله‌کشی آب «دارخوین-شادگان» که بفرمان شاهنشاه برای تامین آب مورد نیاز اهالی شادگان و نقاط اطراف کشیده شده‌است، طی مراسمی بوسیله آقای مهندس انصاری استاندار خوزستان گشایش یافت .

خبرنگار مادرشادگان اطلاع میدهد: بمنظور افتتاح لوله‌کشی مزبور آقای مهندس انصاری استاندار ، باتفاق آقایان معاون استاندار ی، رئیس‌ادارهٔ کشاورزی، رئیس شرکت نفت مسجد-سلیمان وعده‌ای دیگر باهلیکوپتر از اهواز وارد شادگان شدومورداستقبال فرماندار خرمشهر و جمعی از معاریف که‌قبلا بشادگان آمده بودند قرار گرفت .

درمراسمی که‌بمنظور افتتاح لوله کشی، ازطرف شرکت نفت آبادان و شهرداری شادگان در محوطهٔ شبکهٔ آبیاری برگزار شد ، آقای سالمی شهردار و مهندس رمضانی بیاناتی پیرامون بذل توجه شاهنشاه در مورد تامین‌آب مصرفی شادگان ایراد کردند وسپس آقای استاندار مطالبی بیان داشت وباقطع نوارسه‌رنك لوله کشی‌را افتتاح نمود وبهره‌برداری از آن‌شروع گردید .

پایان مسابقات قهرمانی بسکتبال
جوائز قهرمانان مسابقات توزیع شد

مسابقات قهرمانی بسکتبال کشور که باشرکت تیمهای استان مرکزی واستانهای خراسان، اصفهان، خوزستان و آذربایجان شرقی و غربی در استادیوم ورزشی رضائیه انجام میشد خاتمه یافت ودر مجموع امتیازات استان مرکزی اول ، خوزستان دوم، خراسان سوم، اصفهان چهارم، آذربایجان شرقی پنجم و آذربایجان غربی ششم شناخته شد .

درمراسمی که بمناسبت پایان مسابقات قهرمانی بسکتبال با حضورآقای مهندس هما یونفر استاندار ، تیمسار فرماندهٔ لشکر وجمعی از معاریف برگزار شد، آقای استاندار لزوم توجه بیشتر بوضع ورزش آذربایجان غربی را یادآور گردید و جوائز قهرمانان راتوزیع کرد .

خوراك عقرب!

لذیذترین غذا برای این مرد عجیب کاشانی است !

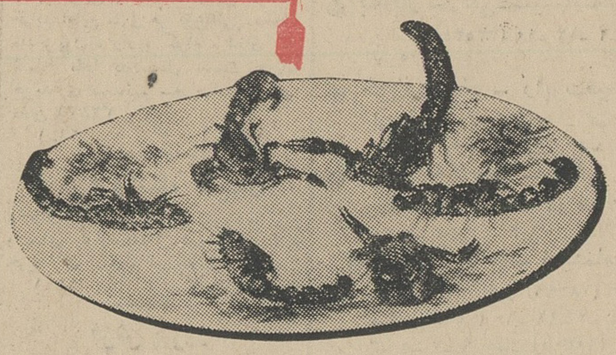

کاشان درمحاصرهٔ عقربها افتاده وهرشب ۱۰ تا ۱۵ نفر عقرب گزیده به بیمارستان میروند

*عقربهای سیاه، سبز وزرد کاشان را محاصره کرده‌اند و هر شب از ۱۰ تا ۱۵ نفر عقرب گزیده به بیمارستان اخوان کاشان مراجعه میکنند .

* اهالی کاشان آنقدر درکوچه وخیابان باپا عقرب کشته‌اند که اینکار برایشان عادی شده ودرکنار دیوارها ، عقرب‌های کشته شده فراوان یافت میشود .

*کاشانیها عقیده دارند اگر شخص عقرب گزیده مشروب الکلی صرف کند زهر عقرب بی تاثیر میشود . بهمین جهت بیشتر عقرب گزیده‌ها مست لایعقل به بیمارستان میروند تامعالجه گردند !

این روزها در کاشان ، بیشتر مراجعین بیمارستان اخوان و درمانگاهها را «عقرب زده‌ها» تشکیل میدهند و ظرف یکماه گذشته در حدود پانصد نفر «عقرب گزیده» با مراجعه به بیمارستان ودرمانگاهها تحت معالجه قرار گرفته‌اند و نیش زهرآگین عقرب تاکنون ۳ کودك را تلف کرده است.

بااینکه عقرب این جانورخطرناك سایه ترس ووحشت بر سراسرشهر کاشان گسترده‌و خواب واستراحت راازمردم سلب کرده است ، مردی که اهالی کاشان اورا «دائی‌اسداله» لاغر ونحیف در کاشان سکونت دارد که عاشق نیش عقرب است او بقول خودش زهر عقرب داروی‌نشئه آوری است که او را بعالم مستی و بی‌خبری میکشاند . این مردعجیب اگر عقرب زده‌ای‌را بلافاصله‌رطیل صدا میکنند هر روز چند عقرب‌را برای خنده وتفریح دوستانش در بشقابی گذاشته و ظاهرا باکارد و چنگال میخورد !! معتقداست :«زهر عقرب سرداست وزهر رطیل گرم» بزند ، زهر هردو بی‌تاثیر میشودو آن شخص از مرك نجات میابد ولی ... ولی خود من بااینکه در مقابل زهرمار وافعی وعقرب مصونیت دارم، از نیش رطیل ناراحت میشوم!!»

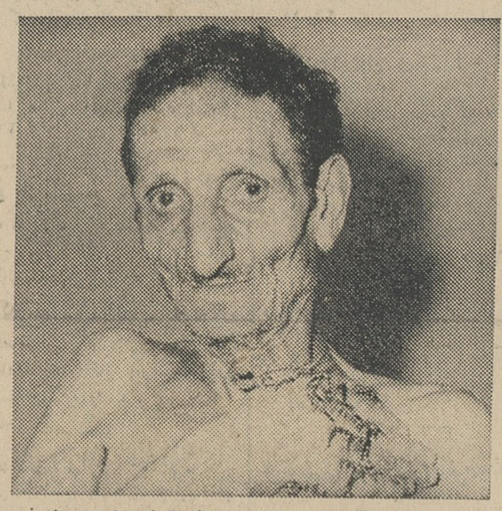

«دائی‌اسداله» میگوید : وقتی عقرب نیش خودرا در بدنم فرومیبرد، از زهر آن نشئه میشوم وکیف میکنم !همانطور که ملاحظه میکنیدچند عقرب روی دست خود گذاشته ومنتظر است تانیش خودرا در دستش فرو ببرند !

عقرب زده‌های مست

موضوع بسیارجالب اینکه، اهالی کاشان عقرب‌زده را قبل از بردن به بیمارستان مشروب الکلی میدهند وآنقدر باو مشروب میخورانند که بدنش گرم شود وآنوقت وی‌را در حالیکه مشاعر خودرا بعلت مستی از دست داده است مستانه باحالی خراب به‌بیمارستان میبرند ودر - بیمارستان موقعیکه مستی ازسرش میپرد ، بعلت درد و سوزش محل عقرب زدگی‌فریادش به‌آسمان‌بلند میشود! همچنین در دهات بعقرب زده‌زنجبیل، دارچین ،شیرهٔ کشمش وخرما میخورانند و معتقدند باید حرارت بدن عقرب زده را بالا برد تازهر عقرب تاثیر زیادی در بدن نکند ، چون زهر عقرب باندازه‌ای حرارت بدن را پائین می‌آورد که شخص عقرب زده حتی در تابستان باچند لحاف و پتو هم احساس‌سرما میکند ...

آنقدر در دریا پیش‌رفت که ...
امواج دختر جوان را بکام کشید

دوشیزه «فاطمه‌تابش» دختر ۱۸ ساله ورزشکاری که‌از تهران برای گردش واستفاده از آب‌دریا برامسر آمده‌بود ، هنگام شنا دردریا آنقدر از ساحل دورشد که‌امواج خروشان اورا بکام‌کشید .

خبرنگارما درراسمی مینویسد ، دوشیزه «تابش» باتفاق یکی‌از دوستانش بنام پروین صادقی در «دریاپشته» واقع‌در ۲ کیلومتری راسمرشنامیکرد که‌ناگهان دوستش متوجه شد از اواثری نیست . بلافاصله جریان رابه بستگانش اطلاع دادو جنازه ازآب گرفته شد.وی‌فرزند آقای ابوالقاسم تابش بود ودر تیم بسکتبال باشگاه تاج تهران عضویت داشت.

در کنار دریا ...
زیر اتومبیل رفت

طبق گزارش خبرنگارما در رشته چند روز قبل کودك ۵ساله ای بنام سعید شرقی فرزندآقای حسن‌شرقی مدیر سینما «آسیا» رشت که‌باتفاق خانواده‌اش بکنار دریای بندر پهلوی رفته بود ، هنگام بازی در ساحل دریا اتومبیل شماره ۱۲۱۴۰ که‌با سرعت در حرکت بود اورا زیر گرفت و کودك مزبور پس از چند ساعت درگذشت .

گرك گرسنه کودکی را ربود!

دومامور ، پس از چند ساعت تلاش کودك را از کام گرك گرفتند

نیمه‌شب ، گرك گرسنه‌ای بخانه «درویش» یکی از اهالی «سراب» ایلام رفت و کودك ۵ساله‌ای را که در خواب بود بدندان گرفت و با سرعت بطرف بیابان گریخت ...براثر دادوفریاد طفل مادر او را سراسیمه از خواب بیدار شد و وقتی متوجه جریان گردید شروع به‌شیون وزاری کرد وهمسایگان را بکمك‌خواست و در همین موقع آقایان فرهادوند و پیربالا ماموربن شهربانی سررسیدند و بتعقیب گرك پرداختند . اگر چه درآن نیمه شب پیدا کردن گرك گرسنه و نجات طفل ۵ساله ازدهان این جانور وحشی کار زیاد آسانی نبود ولی خوشبختانه با تلاش‌خستگی ناپذیر آنان ، کودك بیگناه بنام‌موسی درحالیکه لباسهایش‌براثر کشیده‌شدن بروی زمین تکه تکه شده‌بود ازکام گرك نجات یافت و تحویل مادرش آمده‌بود تاگوسفند یابزغاله‌ای برباید ولی چون موفق بربودن گوسفند یا بزغاله نشده ،فرزند مرا درخواب ربوده بود .

مادر موسی میگفت : گرك مزبور شب قبل ازواقعه بخانه ما آمده و یکراس بزغاله برده بود واین بارهم

موسی کودك ۵ ساله‌ایکه بوسیله گرك گرسنه ربوده شده بود وبکوشش دونفر مامور شهربانی نجات یافت.

دلال بانك بیمهٔ بازرگانان رشت که باگرفتن مبالغ هنگفتی از اشخاص ناپدیدشده بود
پس از چند روز غیبت خودرا بدادستانی رشت معرفی کرد

وی منکر کلاهبرداری است ولی درحدود ۳ میلیون وهفتصد هزار ریال بدهی‌دارد!

قبلا باستحضار خوانندگان‌عزیز رسید ، یکی از دلالهای بانك‌بیمه بازرگانان شعبه رشت بنام محمد باقر کازرانی‌بادریافت چهارصدهزار ریال وجه نقد از تحویلدار بانك مزبور ناپدید شد و شایع گردید وی در حدود یك میلیون تومان‌هم ازبازرگانان گیلان گرفته‌ومتواری شده است . بهمین جهت آقای غلامرضا مهدوی تحویلدار بانك دستگیر گردید وفعالیت برای - دستگیری دلال فراری شروع‌شد.

اکنون خبرنگار ما در رشت اطلاع میدهد ، دیروز محمد باقر کازرانی خودرا بدادستان رشت معرفی کرد و بامعرفی وی درحدود سی‌نفرازطلبکارانش بدادسرا مراجعه وتقاضا کردند مبالغی که ازدلال بانك طلب دارند از وی وصول و به‌آنان پرداخت شود.

بدستور دادستان‌رشت محمدباقر کازرانی به‌شعبه ششم بازپرسی هدایت شد وبازجوئی از وی آغاز گردید.

محمد باقر کازرانی در پاسخ سئوال بازپرس که از او پرسید، چرا چهل هزار تومان بانك رابر- داشتی و فرار کردی ؟گفت :من چنین پولی از تحویلدار بانك نگرفته‌ام ، فقط ببانك ملی رفتم‌و برای پسرم که‌در آلمان است‌مقداری ارز گرفته بتهران بردم تاباسرعت بیشتری‌برای‌پسرم به‌آلمان‌فرستاده شود!

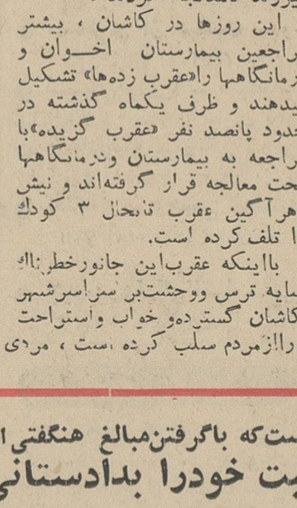

محمد باقر کازرانی

چون ، محمد باقر قبلا در مقابل دریافت‌چهل‌هزار تومان‌ازتحویلدار بانك ، باو دوبرك چك ۳۰ هزار تومانی و ۱۰ هزار تومانی بلامحل داده و چك ۳۰هزار تومانی موجود بود، بازپرس وجود چك ۳۰ هزار تومانی اورا یادآوری کرد ولی محمدباقر گفت : این چك را که تاریخ سر رسید آن ۱۰ر۵ر۴۲ است مدتها پیش از من بعنوان اعتبار بانکی گرفته بودند و حالا آنرا مدرك کلاهبرداری من کرده‌اند :

خبرنگار ما اضافه میکند :چون محمدباقر در حدود ۸۴ هزار تومان چك در شرکت معاملات و ذخیره عمومی رشت داشت ، از بابت آنهم برایش اجرائیه صادر گردید واموال وی توقیف شد و تابحال معلوم‌شده است که محمد باقر جمعا ۳۷۰هزار تومان چك در دست مردم دارد . احتمال میرودوی باشخاص دیگری نیز بدهی داشته باشد که هنوز طلبکاران مراجعه نکرده‌اند .

موضوع جالب اینکه، محمدباقر کازرانی دو روز قبل از دریافت‌وجه از تحویلدار بانك بیمه بازرگانان رشت وناپدید شدن۱۰ کیسه‌برنج از شخصی بنام‌ابراهیم عاطفی‌گرفته ودر خانه‌اش گذاشته بود و دیروز صاحب برنج بدادسرا آمده بود و تقاضای پس گرفتن برنج‌های خود را میکرد !!

تریاك در بقچه

خبرنگار مادر قم گزارش میدهد: سه ساعت بعد از نیمه شب‌پریشب مامورین مبارزه با مواد مخدره در قهوه‌خانه «علی‌سیاه» در قم‌اتوبوس شماره ۸۹۶۷۱ به رانندگی حسین خورشیدی را که از اصفهان عازم تهران بود مورد بازرسی قراردادند. دراین بازرسی از یك بقچه متعلق به حسن فرقانی یکی از مسافرین ۱۹۰۰ گرم تریاك و در بقچه دیگر ۱۰۸۰ گرم سوخته بایك ترازوکشف شد حسن فرقانی مدعی بود که‌تریاك ها متعلق بدونفر دیگر است .

سارقین سیمهای تلفن دستگیر شدند
مشغول قطع سیمها بودند که مامورین سررسیدند

مدتی‌بود،سارقین باقطع سیمهای تلفن در قزوین باعث قطع ارتباط تلفنی‌بین قزوین وسایر شهرها میشدند و آقای حسنین‌پور رئیس شبکهٔ تلفن کاریر قزوین مرتباسیمهای ارتباطی را کنترل میکرد ، تااینکه پریشب متوجه قطع یکی از سیمها شد وبلافاصله جریان رابژاندارمری اطلاع‌داد و آقای ستوان محمدی و چندنفر ژاندارم‌بسرعت درجادهٔ قزوین- تهران برای دستگیری سارقین شروع به‌جستجوکردند و موفق‌شدند چهارنفر باسامی احمد طلایا ، محمدعلی شاداب‌فر، مرتضی حیدری وخسرو عیوضی ساکن تهران‌راکه در۴۰ کیلومتری جاده مشغول قطع‌سیمها بودند دستگیر کنند . این‌عده بسرقت اعتراف کردند و تسلیم عدالت گردیدند .

کفش پاشنه بلند ..
قاتل دخترك روستائی شد !

یکدختر روستائی که‌باشوق فراوان یکجفت کفش پاشنه‌بلند خریده و بپاکرده‌بود، هنگام عبور ازکنار رودخانه‌ای بعلت بلند بودن‌پاشنهٔ کفش‌پایش لغزیدو بروردخانه افتاد و خفته شد .

خبرنگار ما در آستانه اشرفیه گیلان مینویسد ، آنروز دوشیزه «بومانی‌رمضانی» ۲۲ساله ساکن‌قریهٔ «بوزن» آستانه بامادرش ازکنار رودخانه «حشمت‌رود» میگذشت ولی چون ازمادرش جلوتر بود، پس‌از افتادن بروردخانه مادرش‌متوجه او نگردید و دخترك جوان که کفش پاشنه‌بلند اورا بکام مرك‌انداخته‌بود ،در میان امواج خفه شد .

پس‌از چند دقیقه مادرش ازجریان باخبر گردیدوباداد وفریاد اهالی رابکمك طلبید وجنازهٔ «بومانی» باکوشش ماموربن ژاندارمری از آب گرفته شد ومدفون گردید .

خود را آتش زد

پریروز زن ۳۵ساله‌ای بنام «قندآب» در کوی «ربط» خوی‌بعلت اختلافاتی که با همسر برادرش داشت خودرا بانفت آتش زد .

پس از این واقعه‌عده‌ای ازبستگان وهمسایگانش آتش‌لباس‌اورا خاموش کردند و وی را که بشدت مجروح شده بود به بیمارستان انتقال‌دادند ولی معالجات موثر واقع نگردیدوپس از یکساعت در بیمارستان جان‌سپرد.

در تاکسی مرد

خبرنگار مادر قلهك‌گزارش میدهد، پریرون زنی بنام سکینه غلام‌زاده‌که مسلول بود و برادرش اورا باتاکسی برای بستری کردن به بیمارستان شاه‌آباد میبرد ،درسه راه ضرابخانه داخل تاکسی فوت کرد .

جریان بکلانتری ۳ اطلاع داده‌شد وجنازه بپزشکی قانونی حمل‌گردید.

برنامه تلویزیون ایران فرستندهٔ آبادان

پنجشنبه : ۱۵ر۵ر۴۳

ساعت ۶ر۰۰ بعد از ظهر - موسیقی باتصویر
ساعت ۶ر۳۰ بعد از ظهر - سلام شاهنشاهی واعلام برنامه
ساعت ۶ر۳۲ بعد از ظهر - برنامه خرد سالان
ساعت ۷ر۰۰ بعد از ظهر - تدریس زبان انگلیسی
ساعت ۷ر۱۵ بعد از ظهر - برنامه اداره کار
ساعت ۷ر۳۰ بعد از ظهر - موسیقی ایرانی
ساعت ۸ر۰۰ بعد ازظهر - فیلم کلانتر
ساعت ۸ر۳۰ بعد از ظهر - اخبار
ساعت ۸ر۴۵ بعد از ظهر - سازسلو
ساعت ۹ر۰۰ بعد از ظهر - فیلم سینمائی
ساعت ۱۱ر۰۰ بعد از ظهر - پایان برنامه

قربانی گرما

پیرزنی ازاهالی خرمشهر بنام بانو گلپایگانی که‌بشدت‌دچار گرمازدگی شده بود . بوسیلهٔ بستگانش به بیمارستان اهوازی خرمشهر برده شد ولی بعلت شدت گرمازدگی معالجات دراو تاثیر نکرد وزن مزبور جان سپرد . جنازهٔ بانو گلپایگانی که قربانی گرمای‌کم سابقهٔ خرمشهرشده بود باانجام تشریفات قانونی مدفون گردید .

در بیمارستان مرد

گزارش خبرنگار ما در مرودشت حاکیست ، کامیونی برانندگی سید حسین موسوی زاهد که از شیراز عازم اصفهان بود ، درسه کیلومتری «سیوند» بعلت سرعت‌زیاد واژگون شد و دونفر از سرنشینان آن‌جراحات شدیدی برداشتند . باانتقال‌مجروحین به‌بیمارستان سعدی ، یکی‌ازآنهافوت کرد ولی دیگری تحت معالجه قرار گرفت .

پزشکان با آزمایشهائی که بعمل آورده‌اند معتقدند :

قدرت بینائی بشر در معرض تهدید قرار گرفته

آیا کم کم قدرت بینائی ما ضعیف میگردد و ازاین حیث شبیه انسان‌های ما قبل تاریخ میشویم که ساعتها در غارهای کاملا تاریك بسر میبردند؟ لابد حالاکه شهر ها و خانه ها با چراغهای رنگا رنك و پر نورش روشن میشوند این سئوال را بیجا میدانید . ولی کارشناسان نگران هستند وعقیده دارند که قدرت بینائی بشر درمعرض تهدید قرار گرفته است. و دو علت برای این امر ذکر میکنند : اتومبیل و عینك های دودی .

از هر پنج راننده یك نفر می‌بیند

آزمایشهای طبی درانگلستان نشان داده‌اند که دراین کشور از هر پنج راننده چهار نفر قدرت بینائی سالمی ندارند. باکمك دستگاههای جدید معلوم شده‌است که بسیاری از رانندگان انگلیسی نمی‌توانند اختلاف فواصل را بسرعت تعیین و درك نمایند .

علاوه براین میدان بینائی این افراد تنك شده و در تشخیص رنگها از یکدیگر دچار اشکال میشوند .

موقعیکه اتومبیل ایستاده زاویه خارجی میدان بینائی راننده ۱۸۰ درجه‌است و موقعیکه اتومبیل باسرعت ۹۰ کیلو متر درساعت حرکت میکند این زاویه به ۴۲ درجه تقلیل مییابد .

دکتر اونگر کارشناس انگلیسی نسبت بوضع بینائی کسانیکه در شب رانندگی میکنند نگرانست . وی متوجه شده‌است که از صدرانده که درروز وضع بینائی خوبی دارند ۱۵ نفرشبها قسمت زیادی از قدرت بینائی خودرا از دست میدهند .

عینك از پنج قاره

رانندگان کور

او میگوید بعداز برخورد نورمقابل چشم هر راننده بمدت ۸ـ۳ ثانیه بکلی کور میشود یعنی اگر سرعت اتومبیل ۶۰ کیلو متر در ساعت باشد درچنین وضعی مثل اینستکه در فاصله ۱۳۰ـ۵۰ متر اتومبیل راننده‌ای کور دارد

عده‌ای از پزشکان فرانسوی عقیده دارند که هنگام غروب آفتاب رانندگان باید عینکی بکار برند که نور زردرا حذف کند. چون این رنك نور که‌در هنگام غروب زیاد است ماده ارغوانیه چشم را که بکار دیدن در تاریکی می‌آید خراب میکند .

علاوه براین زدن عینك دودی جزدر آفتاب باعث کاهش نوریکه بچشم می رسد میشود و مخصوصا اگر کسی نزدیك بین باشد این امر باعث ضعیفتر شدن چشمش میشود .

پزشکان فرانسوی میگویند کسانی که هنگام خواندن و نوشتن عینك دودی میگذارند دچار همان ناراحتی هائی میشوند که کارگران معادن بعد از مدتی کار کردن در تاریکی به آن دچار میشوند .

بعلاوه در شهر ها تعداد زیادی از اشخاصیکه بیش از ۴۵ سال دارند مبتلا بنوع خفیفی از بیماری «آب‌سیاه» هستند و عینك دودی این بیماری را تشدید میکند. بدین ترتیب از حیث قدرت بینائی کم کم شبیه انسان غارنشین که ۲۰ هزار سال پیش زندگی میکردمی شویم .

سرویس پزشکی خبر گزاری فرانسه

«رنجر ـ ۷» چگونه ازکره ماه عکس گرفت

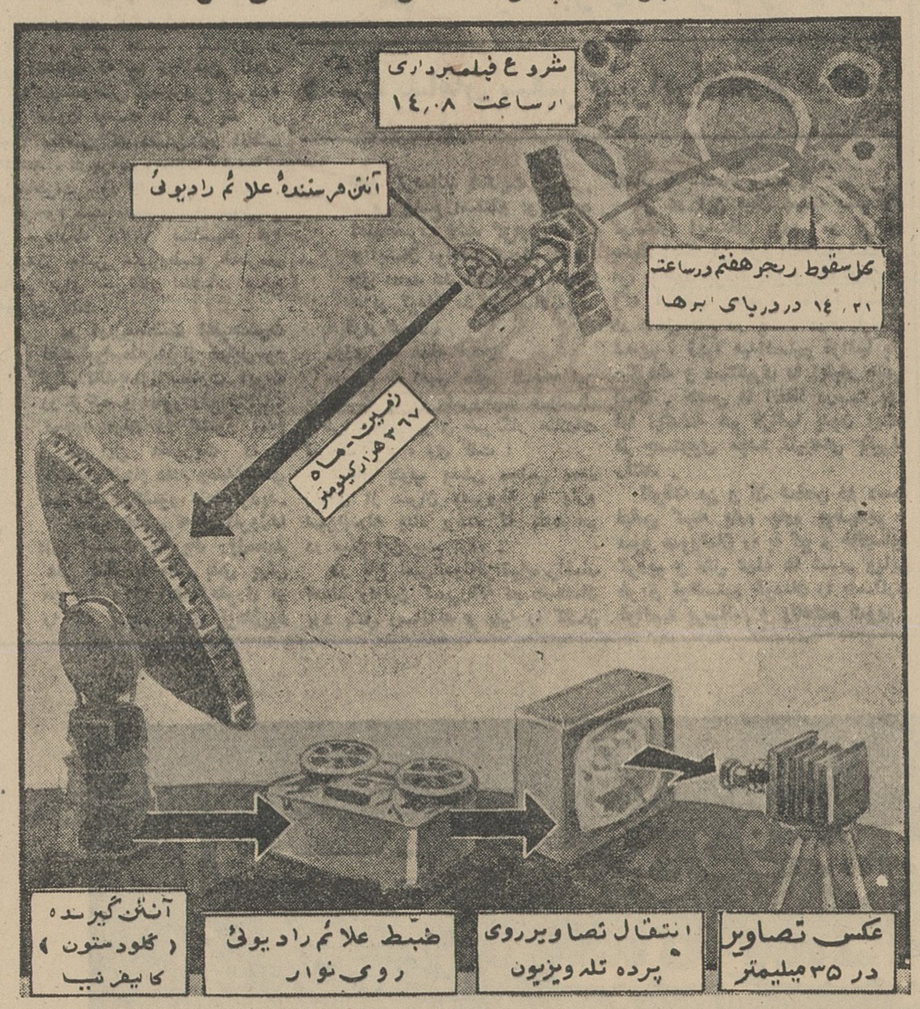

چهارهزار عکسی که بکمك «رنجر ـ ۷» ازکره ماه گرفته شد این سئوال رامطرح کرده است که این عکسها چگونه تهیه شده‌است ؟ دراین تصویر نشان داده شده‌است که چگونه این چهارهزار عکس دراختیار دانشمندان قرارگرفت .

اسباب بازی مسموم کننده

وزارت بهداشت انگلستان کلیه فروشگاههای اسباب بازی کودکان را بطور موقت تعطیل و اسباب‌بازی هارا توقیف نمود .

علت چنین اقدامی مسموم شدن چهارکودك انگلیسی می‌باشد که اسباب بازیهای خریداری شده را مکیده‌اند .

دونفر از کودکان مزبور در اثر مسمومیت مرده‌اند و حال دونفر دیگر خطرناك است . اسباب‌بازی های مسموم کننده از جنس پلاستیك بوده و ازهنك گنك بانگلستان وارد شده است .دکتر «ویلیام فیلدین» رئیس سرویس پزشکی وزارت بهداشت به‌خبرنگاران اظهار داشت اسباب بازی توقیف شده که در آزمایشگاه مورد آزمایش قرار گرفته ،برنك های مختلف می‌باشند ، ولی اسباب بازیهائی که برنك قرمز میباشند از سایر اسباب بازیها خطرناکتر شناخته شده‌اند و دوکودکی هم که مرده‌اند اسباب بازیهای آنها قرمز رنك بوده است .

دکتر «فیلدین» ضمنا بکلیه خانواده‌های انگلیسی اعلام خطر نمود که اسباب بازیهای کودکان را از دسترس آنها خارج سازند وی گفت مخصوصا این موضوع برای اطفال شیرخوار که غالبا اسباب بازیهای خودرا میمکند خطرناکتر است .

«دیلی اکسپرس»

مردی برای نجات جان دهها کودك یك ساعت یك دیوار سیمانی راسر پا نگهداشت

این خبر امروز صفحه اول جراید جهان بود

نگهبان یك ساختمان مسکونی در لندن که مشرف بریك دبستان می‌باشد مدت یکساعت و یکربع یك دیوار سیمانی را که دربالاترین قسمت ساختمان درحال فروریختن بود بادستهای خود نگهداشت .

«مارك ژیلبرت» نگهبان مزبور ضمن بازدید طبقه فوقانی عمارت متوجه شد دیوار درحال فروریختن است و کودکان دبستان در زیر دیواری که در حدود ۵۰ پا ارتفاع داشت در حال آمد و شد می‌باشند . او فورا بادو دست و تمام بدن دیوار را چسبید و هرچه فریاد کشید کسی صدای اورا نشنید و پس از یك ساعت و یکربع زنی درخیابان اورا دید و فورا مردم را خبر کرد ودرست موقعی بکمك او رسیدند که دست و پای او از فشاروخستگی درحال لرزیدن بود و اوحالی نزدیك به بیهوشی داشت .

ژیلبرت که خود پدر پنج فرزند خردسال است اظهار داشت درتمام مدتی که دیوار را بادستهای خود نگه‌داشته بودم بنظرم میرسید که اگر آن برگردد پدرانی مانند من کودکان عزیزشان را از دست خواهند داد .

مقامات فرهنگی و اجتماعی پلیس لندن از مارك ژیلبرت تجلیل زیادی کردند .

«دیلی اکسپرس»

تاسال ۲۰۶۴

جمعیت آمریکای جنوبی بیش از جمعیت کنونی جهان میشود

برخلاف آنچه تصورمیشود افزایش جمعیت نه‌در چین و هند بلکه در امریکای جنوبی آهنك سریعتری‌دارد. درکشورهای بولیوی ، برزیل ، کلمبیا ، پرو ، ونزوئلا واکوادور سالیانه ۳٫۲ در صد بر جمعیت افزوده میشود در حالیکه در چین و هند این نسبت ۲ در صد میباشد .

بدین ترتیب تاسال ۱۹۸۶ جمعیت این کشور از ۱۱۵ میلیون به ۲۳۰ میلیون خواهد رسید . و تا صد سال دیگر سه میلیارد و هشتصد هزار نفر (یعنی بیش از جمعیت کنونی جهان) بایددراین منطقه کم حاصل باگرسنگی مبارزه کنند. دراین میان برزیل با وضع سخت تری روبروست چون هرسال ۶٫۳ در صد بر جمعیت آن افزوده می شود بهمین جهت کارشناسان شرط موفقیت این کشور هارا در اجرای برنامه‌های آبادانی کنترل موالید می دانند .

افریقای جوان

یك روانکاو مشهور آمریکائی میگوید :

بگوچه نوع سگی داری تا بگویم چه آدمی هستی ؟

«بمن بگو چه نوع سگی داری تابگویم چگونه آدمی هستی» این فرضیه جدید روانکاوان آمریکائیست و مبتکر این روش جدید روانکاوی پروفسور «روس اسپیك» عضو مرکز روانی شهر فیلادلفیا است.

دکتر اسپیك مدتها بر روی خلق و خوی سگها ورابطه آن با خلق وخوی صاحبان آنها مطالعه کرده و بدین نتیجه رسیده است که :

ـ حیوانات خانگی نظیر سك عامل بروز خلق و خوی صاحبانش هستند وبعبارت دیگر رفتار آنها عکس العملیست در برابر رفتار صاحبانشان . موقعیکه من وارد منزل یك نفر ناشناس می‌شوم از روی طرز برخورد سك یا گربه‌خانه میتوانم بطرز رفتار ونوع اخلاق صاحب آن خانه پی ببرم .

هنوز معلوم نیست این روش جدید تا چه حد با اصول علمی وفق میدهد .

فرانس سوار

● **یك عنصر جدید**

آمریکائیها موفق بتهیه ماده‌ای شده‌اند بنام تیکنتیوم که بطور طبیعی در ستارگان وجود دارد و میتواند پولادرا کاملا در برابر زنك زدگی محافظت کند . فعلا در روی کره زمین فقط چند گرم تیکنتیوم وجود دارد .

نوشته : سناتور گلدواتر

چرا پیروز نشویم ؟

ترجمه : منوچهر حقی

ـ ۲۷ ـ

این پیچیدگیها فی‌الواقع آغاز دردسرهاست . تجربه کنفرانسهای بیشمار باذشمن بمانشان داده‌است که آنها نمیخواهند این کنفرانس ها بایان پذیرند وهنگامیکه کنفرانسی درمرحله تصمیم نهائی واقع میشود آنها جریان کار رابسوی موضوعات دیگری که برای اغواء کردن ما در آستین دارند سوق میدهند .

آنها دراین نوع دسیسه‌ها مهارت و تبحر کامل دارند . تجربه آن عده ازامریکائیهای بیچاره که در امور تجارت دست داشته وناچار بوده‌اند بااتحادیه‌هائی که دراین کشور هستند و بوسیله کمونیستها رهبری میشوند، میتواند مبین همان تاکنیك مشابهی باشد نه کمونیست ها درهر مذاکره‌ای بکار میزنند و خطوط اصلی آن مذاکره وبازهم مذاکره ، حمله ، عقب نشینی ، پیشنهاد، پیشنهاد متقابل است بمنظور طویل کردن مذاکرات وازبین بردن حوصله وفرسودن احساس طرف مذاکره!

امروز هیچ کشور عاقلی درباره جنك مگر بعنوان آخرین وسیله برای کسب هدفها وسیاستهای خودفکر نمیکند. پس کشور ها برای جنك مسلح نمیشوند بلکه مسلح میشوند تاخود را ازخطر جنك بدور نگهدارند. از من بشنوید . دشمنان ما عاقل هستند. آنها میدانند که چه میخواهند و بسیاری ازهدفهایشان را بدون توسل بجنك تامین کرده‌اند. بعقیده من آنها وقتی متوسل بجنك خواهند شد که یکی از دوشرط زیر درجهان حکمفرما شود :

۱ـ وقتی آنقدر تغییرات قطعی درمسائل جهانی بوجود آیدکه مسلم شود آنها شکست خواهند خورد .

۲ـ وقتی ما به تمکین و عقب نشینی و تسلیم بتمایلات ووفق دادن خودمان باآنها ادامه دهیم که خلع سلاح یکی ازمواد این برنامه‌است.

وقتی ما درباره خلع سلاح بحث میکنیم، اینطور میاندیشیم که گوئی تنها توافق امریکا و شوروی دراین زمینه کافی است درحالیکه مابابد راجع به‌همه کشورها صحبت کنیم .

درکنفرانس خلع سلاح ژنو فرانسه و چین کمونیست شرکت نداشتند در حالیکه هردوی این کشورها تصمیم‌جدی درباره‌دسترسی بسلاح اتمی دارند .

گذشته ازین ، وقتی‌ما جداراجع به‌خلع سلاح‌جهانی وطرزعمل و قوانین وروش باتمام رسانیدن و تحقق بخشیدن آن‌بحث میکنیم ،در مقابلمان جاده پرپیچ‌وخمی نمودار میشود که‌هیچ بشری بدون‌برخورد باموانع و مشکلات متعدد قادر بگذشتن ازآن نیست .

غالب مردم متفکر متفق‌القولند که در آغاز کار، بعلت احتیاج هرکشوری بمیزان کافی تسلیحات جهت برقراری نظم‌داخلی و کنترل عوامل متمرد، هرگز خلع سلاح بمعنای کامل کلمه امکان پذیر نمیشود .

وباینترتیب ازنخستین مرحله ، خلع سلاح بصورت یك پدیده ناقص وبیقواره تجلی خواهدکرد . اشکالات بعدی ازهمینجا شروع میشود . چون اگر بناشد مثلا تسلیحات جهان بدو قسمت متساوی تقسیم شود ماچگونه میتوانیم وسائل یك‌چنین تقسیم منصفانه‌ای را فراهم کنیم ؟البته امکان ندارد که همه ازیکجا شروع کنند چون بعضی کشورها قویتر ازدیگران هستند وبعضی بطرز تاسف آوری ضعیفند . دونیم کردن تسلیحات قوی را نسبت به ضعیف که براثر اینطرز عمل ضعیفتر شده است بمراتب قویتر خواهد ساخت. حال ازین مسئله هم بگذریم . درمورد این دونیم کردن فرضی ماچگونه میتوانیم آنرا بمرحله عمل درآوریم ؟

آیا بمب افکنها رامنسوخ کرده وهواپیماهای جنگی رانگهمیداریم چون درصورت طغیان داخلی مفید واقع میشوند ؟ «هواپیماهای جنگنده هم‌اغلب انواع بمب‌ها و موشك هارا باخود حمل میکنند » آیا زیر دریائی‌ها رامنسوخ کرده و کشتی های حمل ونقل رانگهمیداریم ؟

«کشتی های حمل و نقل‌قادرند هواپیماهای بمب افکن را از روی عرشه خود پرواز دهند » آیا موشك‌های کوچك راازبین میبریم و بمب ها رانگهمیداریم؟«بمب مصارف مهمی در زمان‌صلح‌دارد منجمله درایجاد بنادر » .

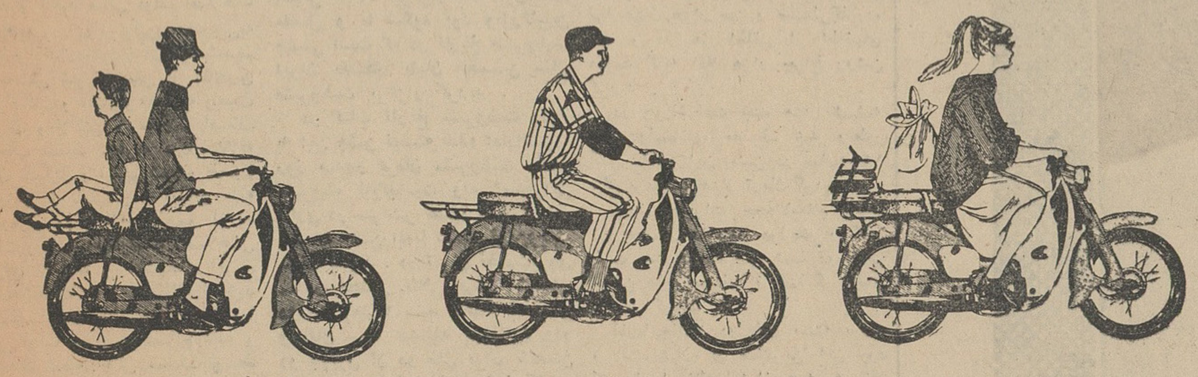

موتورسیکلت هُندا :

سوپرکاب C100 و C102 ـ بنلی C92 ـ هُندا C200-90

وانواع دیگر برای هرنوع سلیقه وکار

چهار ضربه کلاچ خودکار موتور استارت محکم وبادوام

برای اطلاع مشتریان محترم قیمت تك فروشی بشرح زیر اعلان میشود :

سوپرکاب	C100	۲۲۵۰۰ ریال
سوپرکاب	C102	۲۳۵۰۰ ریال
هُندا	C200-90	۳۱۰۰۰ ریال
بنلی	C92	۴۰۰۰۰ ریال

قیمت فوق نقدی است وفرع اقساط ومخارج حمل ونقل تا محل مناسب توسط عاملین فروش اضافه خواهد شد.

اشخاصیکه مایل به اخذ عاملیت فروش هستند لطفاً به :

نماینده انحصاری درایران : شرکت اشتادکو بامسئولیت محدود

میدان ۲۴ هفت تهران مراجعه نمایند .

YOU MEET THE NICEST PEOPLE ON A HONDA

World's Largest Motorcycle Manufacturer

HONDA

آ ـ ۱۵۷۹۴ شرکت تبلیغاتی وبازاریابی کاتة

فقط کلارتا دارای این دو حسن کم نظیر است

اولا پارچه های **کلارتا** از نخ نایلون درجه اعلا نوع **سه‌اسب طلائی** که‌یك پیروزی فنی مشهور درسراسرجهان از نقطه نظرمرغوبیت می‌باشدوتوسط کارخانه کوراشیکی ساخته شده ریسندگی شده است .

ثانیا پارچه‌های **کلارتا** بطرز ریسندگی ابریشم‌ژاپنی که قرنها است مورد اعجاز جهانیان است بوجودمی‌آید.

باین‌ترتیب پارچه‌های **کلارتا** هم از تکنیك ریسندگی مدرن استفاده مینمایدوهم از مزیت شیکی ابریشم‌معروف و دست باف ژاپنی .

زنهای‌شیك‌پوش سراسر جهان برای تکمیل شیك‌پوشی خود فقط‌ازپارچه‌های‌معروف کلارتااستفاده‌مینمایند

آدرس تلگرافی KURARAY OSAKA

KURASHIKI RAYON CO., LTD. 8, UMEDA, KITA-KU, OSAKA, JAPAN

صدهزار چراغ در بهارستان افروختند

حوادثی شگرف روی‌داد ، جانفشانیها شد ، خونها نثار گردید وسرانجام انقلاب پیروز شد ومردم بشکرانه موفقیت وپیروزی بر استبداد

سردر سابق مجلس شورایملی

● اولین جشن باشکوه مشروطیت ایران بیست هزار تومان خرج داشت

... سه شب متوالی در شهر تهران جشن وچراغان باشکوهی برپا بود، علمائی که بقصد تحصن و اعتصاب به‌قم عزیمت کرده بودند بمحض آگاهی از صدور فرمان مشروطیت آماده بازگشت بتهران شدند و روز بیست‌و سوم مرداد به حضرت عبدالعظیم وارد گردیدند .

فردای آن روز درحالیکه جمعیت زیادی باستقبال علماء آمده بودند و کالسکه‌های دولتی برای آنان اعزام گشته بود وارد شهرشدند و بازهم دوشب متوالی جشن وچراغانی بود و بالاخره روز سه شنبه بیست‌و ششم مرداد ماه در صحن مدرسه «نظام» مجلس باشکوه دیگری بمنظور تهیه مقدمات تشکیل مجلس شورایملی ، باشرکت همه علماء و سران مشروطیت برگزار شد وباانجام آن نخستین جشن مشروطیت ایران‌هم بپایان رسید ...

اولین جشن مشروطیت

این اولین جشن مشروطیت‌ایران بودکه درنیمه دوم مرداد ماه ۱۲۸۴ شمسی درتهران برگزار شد .ازروز شانزدهم مردادکه مقارن صدورفرمان دوم‌مشروطیت ایران‌ازجانب‌مظفرالدین شاه قاجار بودتانزدیك دوهفته‌درتهران مردم ومشروطه خواهان‌مراسم‌باشکوه جشن وشادمانی برپا میکردند .

باین ترتیب مردم ایران آغاز حکومت پارلمانی و مشروطه و پیروزی انقلاب بزرك خورا جشن گرفتند ، مشروطه‌ایکه تخم آن درسینه مردم آزاده وطن ما کاشته‌شده‌بود ونهالش باخون انبوه انسانها ،جوانان ،پیران زنان و مردان آزاده آبیاری گردیده بود .

آنروز ها آغاز مشروطیت ایران راجشن میگرفتند، همه شادی می‌کردند و چشم به آینده بزرك وطن خویش که تشنه عدالت و آسایش‌و خوشبختی بود داشتند وما فرداپنجاه‌و نهمین سال این مشروطیت را جشن میگیریم .

فرمان مشروطیت

بافرمان زیر ، مردم ایران‌حاصل مجاهدات و مساعی بزرك‌خود را بانثار خونهای فراوان از مظفرالدین شاه قاجار دریافت کردند :

جناب اشرف صدر اعظم- ازآنجا که حضرت باریتعالی جل‌شانه سر رشته ترقی وسعادت ممالك محروسه ایران رابکف‌باکفایت‌ماسپرده‌وشخص همایون مارا حافظ حقوق قاطبهٔ اهالی ایران و رعایای صدیق خودمان قرار داده، لهذا دراین موقع‌که رای‌وارده همایون ما، بدان تعلق گرفت‌که‌برای رفاهیت وامنیت قاطبه اهالی ایران و تشیید و تایید مبانی دولت اصلاحات مقتضیه‌بمروردردوائردولتی‌و مملکتی‌به موقع‌اجرا گذارده‌شود.چنان‌مصمم‌شدیم که مجلس شورای ملی از منتخبین شاهزادگان و علماء و قاجاریه واعیان واشراف وملاکین و تجار و اصناف به‌انتخاب طبقات مرقومه دردارالخلافه تهران تشکیل و تنظیم شود و درمهام اموردولتی و مملکتی و مصالح عامه مشاوره و مداقه لازم راجمع آورده به‌هیئت وزرای دولتخواه مادراصلاحاتی که‌برای سعادت و خوشبختی ایران خواهد شد اعانت و کمك‌لازم‌رابنماید ودرکمال امنیت واطمینان عقایدخودرا درخیر دولت وملت و مصالح عامه و احتیاجات قاطبه اهالی مملکت‌بتوسط شخص اول دولت بعرض برساند که به صحه‌همایون موشح و بموقع اجرا گذارده شود .

بدیهی است‌که بموجب‌این‌دستخط مبارك نظامنامه و ترتیبات این مجلس واسباب و لوازم تشکیل آن موافق تصویب وامضای منتخبین‌از این‌تاریخ مرتب‌ومهیاخواهدبود که‌به‌صحه‌ملوکانه رسیده و بعون‌الله تعالی مجلس شورای ملی مرقوم که‌نگهبان عدل ماست افتتاح وباصلاحات لازمه امور مملکت و اجراء قوانین مقدس شروع نماید ونیزمقررمیداریم که‌مواددستخط مبارك رااعلان و منتشر نمائیدتاقاطبه اهالی ازنیات حسنه ماکه تماماراجع به ترقی دولت و ملت ایران است کماینبغی مطلع و مرفه‌الحال مشغول دعاگوئی درامر این دولت و این نعمت بی‌زوال باشند .

در قصر صاحبقرانیه - به تاریخ چهاردهم جمادی الثانی ۱۳۲۴ درسال یازدهم سلطنت ما

***فرمان دوم**

روزی که فرمان مشروطیت‌امضاء ومنتشر شدمتحصنین سفارت‌انگلیس بمناسبت تصادف‌باشب‌تولدمظفرالدین شاه درسفارت جشن گرفتندوچراغانی باشکوهی کردند ولی فرمان شاه‌را که جمله‌های آن کاملا روشن نبود نپذیرفتند و باپافشاری تقاضای تصریحاتی درفرمان کردندو همین مقاومت باعث شدکه‌ازطرف‌مظفرالدین شاه فرمان دوم بشرح زیر در تاریخ شانزدهم مرداد ماه صادر و منتشر گردد :

جناب اشرف صدراعظم در تکمیل‌دستخط سابق خودمان مورخه ۱۴جمادی‌الثانی۱۳۲۴که امرو فرمان صریحا درتاسیس مجلس منتخبین ملت فرموده بودیم مجددا برای این‌که‌عموم اهالی وافراد ملت از توجهات کامله همایون واقف باشند امر و مقرر میداریم که مجلس مزبور به شرح دستخط سابق صریحا دایر نموده بعد ازانتخاب اجرای مجلس وشرایط نظام مجلس شورای ملی اسلامی را موافق تصویب وامضای‌منتخبین بطوری‌که‌شایسته ملت‌و مملکت واقوانین شرع مقدس‌باشدمرتب نمایند که به شرف عرض و امضای همایون ماموشح ومطابق نظامنامه مزبوراین‌مقصودمقدس صورت انجام پذیرد .

بزرگترین جشن مشروطه

اولین سالگرد مشروطیت ایران، بابزرگترین جشن‌و شادمانی عمومی مردم درسراسر کشور آغازشد .

جشن دوم مشروطه که بنابه‌تاریخ شمسی قمری در روز دوم مرداد سال ۱۲۸۵ مطابق با چهاردهم‌جمادی الثانی ۱۳۲۵ برگزار شد فوق‌العاده مفصل و با شکوه بود وبزرگترین جشنی است که در تاریخ مشروطیت ایران بافتخار پایان نخستین سال مشروطیت برگزار گردید .

در کتاب تاریخ مشروطیت راجع به این جشن نوشته شده :دارالشورا روز صدور فرمان مشروطیت راروز مشروطه نام‌گذاشت وبه تمام‌مراکز اداری در سراسر کشور دستور داده شد که جشن‌رابه‌با شکوه ترین‌وجهی منعقد نمایند . در تهران نخست‌بروی سردر مجلس طاقی برای نشستن دوسید (میرزا سید محمد طباطبائی و آقای سید عبدالله بهبهانی) ودر دو پهلوی آن دو طاق برای نشستن وزیران ، علما و نمایندگان کشور های خارجی بستند سپس دو سوی جلو خان مجلس را به انجمن ها بخشیدند که‌هر یك‌بنام‌خود آراستند، زیرا در آن وقت بیش از چهل انجمن مختلف در تهران موجود بود .

دستجات دیگر از قبیل ارمنیان وزردشتیان هرکدام طاق دیگر بستند وگذشته‌از اینها صدرالسلطنه و مشاور الدوله و معین السلطان که خانه‌هایشان در آن نزدیکی بود هرکدام طاقی بستند.ظل‌السلطان که از چندی باز بمشروطه خواهان‌تمایل نشان میداد جلوخان منزل خود را طاقی بست . در اداره‌های دولتی‌در هر اطاقی لوازم پذیرائی فراهم‌شد اطاقها را با فرشهای گرانبها و گلدان های قیمتی آراستند . و آنچنان برای جشن کوشش کردند که در کمتر جشنی دیده میشد .

بیست هزار تومان خرج

از روز دوم مرداد جشن و شادی آغاز گردید و دو روز ودوشب‌این این مراسم برپا بود . سفرای‌دول خارجه بموجب دعوت رسمی حضور داشتند .شاگردان‌مدرسه دسته‌دسته حاضر و وزراء عظام ورجال‌ووکلای مجلس مشغول پذیرائی بودند .

غیراز بهارستان وجلوخان ومیدان آن ، ظل‌السلطان جلو عمارت خود و چند هزار قدم از چپ و راست کوچه را چراغانی مفصل کرده بساط‌چید، بانو عظیمی جلوخان و کوچه دیوار و بامها رازینت داده چراغانی کرد.

در بهارستان هزار دستگاه جار آویزان گردید و صد هزار چراغ روشن شد . دریکی از خیابان های بهارستان هزار میز و صندلی‌گذارده شد و در هر اطاقی از اطاقهای هشت گانه اقلا هزار چراغ روشن گردید .

در هر ساعت چند هزار شیشه شربت‌ولیموناد، مصرف شد وبطور کلی مخارج این جشن در سال۱۲۸۵ بالغ بربیست هزار تومان گردید .

چون حضرات حجة‌الاسلام وفقها نیز حضور داشتند موزیك و آلات طرب ممنوع بود ولی شب دوم‌اهالی انجمن ها واصناف از همدیگر دیدو بازدید کردند .

آذربایجانیان دو طاق بسته بودند و امتیازشان بر سایرین این بود که جارها ولاله‌هایشان همه به رنك قرمز بود .

دو خاطره جالب

مشروطیتی که با آن مجاهدات و جانفشانیها و از خود گذشتگی ها بدست آمد و با این شادمانیها و شعفها جشن گرفته شد ، با آنهمه عظمت و افتخار ،لاجرم پراز حوادث و اتفاقات جالب و عجیب و غریب، پراز حماسه‌ها و مرثیه‌ها و پراز نوشها و نیشها است ، بسیاری از این اتفاقات که چه در حین انقلاب و چه در حواشی آن بوقوع پیوسته هنوز مدون نیست اما هر یك از رجال معاصر که دستی در انقلاب داشتند ، درجراید ومجلات‌گوشه‌هائی از خاطرات خود را شرح داده‌اند .

مرحوم سید محمد صادق طباطبائی در مردادماه ۱۳۳۸ بمناسبت فرا رسیدن جشن مشروطیت خاطره‌ی جالبی برای خبرنگار اطلاعات شرح داد، وی گفت :

در اوان‌سلطنت اعلیحضرت فقید بواسطه ابراز تمایل‌خود ترکهاکاندیدای سفارت ایران در ترکیه و مامور رفع‌اختلافات موجود میان دو کشور شدم من این ماموریت را با موفقیت انجام دادم وعهدنامه‌ای هم بین دوکشور منعقدگردید. خاطره جالبی که از آنروزها دارم اینست که یك روزمحمد علی شاه با حال بدی پیش من آمد و از اینکه مقرری او را که پنجاه هزار تومان‌بود قطع کرده‌اند شکایت کرد . من وضع اسفناك او را به اعلیحضرت فقید گزارش دادم و ایشان موافقت کردند که در حق محمد علی‌شاه‌مجددا پانزده هزار تومان مقرری سالانه‌برقرار گردد .

روزی که عمله شدم!

مرحوم ابراهیم حکیم الملك نیز بمناسبت جشن مشروطیت همانسال خاطره جالبی برای خبرنگار اطلاعات تعریف کرد ، وی گفت :

بعداز بتوپ بستن مجلس ،عده زیادی از سران مشروطه به پارك امین‌الدوله پناه بردند که بنده هم در میان این جمع بودم .

در باغ امین‌الدوله‌قزاقها بسراغمان آمدند واولین کسی‌راکه دم دستشان بود بقتل رساندند و بقیه را کشان کشان به باغشاه بردند .

من در این میان دست بسینه‌در گوشه‌ای ایستاده بودم و قزاقها بخیال اینکه من جزو انقلابیون‌نیستم، مرا با خود نبردند .من و یك نفردیگر (که اسمش بخاطرم نمانده است) در داخل باغ در پشت درختهاپنهان شدیم . زیرا میدانستیم قزاقها باز میگردند و دستگیری ما اینبار حتمی است . حدس ما اتفاقا درست بود اما ایندفعه هم قزاقها بدون اینکه از جستجوی مجدد نتیجه‌ای بگیرند رفتند .

آنوقت من و آن شخص دو دست لباس کهنه پاره پاره پوشیدیم و سرو صورتمان را با گچ و خاك‌سفید کردیم و مثل عمله ها شدیم وباین طریق توانستیم خودمان را به‌سفارت فرانسه برسانیم و پناهنده شویم .

دشمن انقلاب ، برای ده‌هزارتومان پول

دست بدامان سفیر کبیر ایران‌در ترکیه‌شد

اپطالیدن ساندوز محصول سویس

Optalidon

SANDOZ

مسکن دردها

مخصوصا در سرماخوردگی و زکام

درموقع خرید بعلامت مثلث ساندوز روی قرصها توجه فرمائید

آگهی دعوت

شرکت سهامی ایران امنیا از کلیه سهامداران شرکت دعوت می‌نماید که روز سه شنبه ۱۰ر۶ر۴۳ ساعت پنج‌بعد از ظهربرای شرکت در جلسه مجمع عمومی عادی که به‌آدرس زیر تشکیل می‌شود حضور بهمرسانند .

دستور جلسه انتخاب هیئت مدیره جدید و بازرس‌خواهدبود .

آدرس - خیابان ششم بهمن شماره ۹منزل آقای تارگا

آ-۹۰۸۱ شرکت سهامی‌ایران‌امنیا

اِسو بهترین روغن برای موتورهای سبك و سنگین

آگهی مناقصه

شهرداری قزوین احتیاج به‌تعداد ۷۰ شاخه چراغ مشهور به سلطنتی استیل خارجی سرپیچ‌چینی. آلمانی مطابق نمونه موجود در شهرداری دارد که از طریق مناقصه باشرایط زیرخریداری‌مینماید

۱-پیشنهاددهندگان بایستی قبلا بشهرداری مراجعه و باملاحظه نمونه های موجود مبادرت به‌تسلیم پیشنهادنمایند

۲-پیشنهاددهندگان بایستی قبلا مبلغ هشت هزار ریال اسناد خزانه‌از بانك ملی دریافت ضمیمه پیشنهادخود نمایند

۳-به‌پیشنهادات فاقد اسناد خزانه ومشروط و مبهم‌ویاپیشنهاداتی که پس از موعد مقرر برسد ترتیب‌اثرداده نخواهد شد .

۴-مالیات و عوارض و کلیه هزینه های متعلقه بعهده برنده مناقصه خواهد بود

۵-برنده مناقصه در صورتیکه حاضر برای انعقاد قرارداد نشود سپرده او بنفع شهرداری ضبط و بانفر دوم قرار داد منعقد خواهدشد

۶-سپرده برنده مناقصه پس از تحویل کلیه چراغهای موردمقاطعه مسترد خواهد شد

۷- پیشنهاددهندگان بایستی پیشنهادا تخودرا که لاك ومهر شده است تاساعت ۱۰ صبح سه شنبه ۲۰ر۵ر۴۳ بدفتر شهرداری تسلیم و پیشنهادات واصله در ساعت ۱۱صبح همان روز در کمیسیون صلاحیتدار باز و قرائت خواهد شدحضورپیشنهاددهندگان درجلسه اختیاری شهرداری در رد و قبول یك یاکلیه پیشنهادات مختاراست

۸-برنده مناقصه بایستی کلیه چراغهای مورد مقاطعه را حداکثر در ظرف مدت بیست روز تحویل نماید .

۹-شهرداری میتواند ۲۵درصد از کل کار را کسر و یااضافه‌نماید

آ-۱۵۸۲۰ شهردار اتابکی

اطلاعات کودکان

روزهای سه‌شنبه منتشر میشود

بکدام استخر میروید؟

اسپرت کلاب :سه‌راه‌ضرابخانه (استخر خانوادگی)

امجدیه : خیابان روزولت

حمید: چهارصد دستگاه -سه راه دلگشا

ایزدفردوسی : خیابان‌جیحون- چهارراه دامپزشکی

رضاپهلوی : میدان‌خراسان

وزیر فرهنگ در کنگره مدیران کل فرهنگ استانها وشهرستانها گفت:

نگذارید در فرهنگ اختلاف ایجاد شود

● ما به آقایان اختیارات کامل دادیم وشما باید با کمال قدرت کارها رااداره کنید

بعداز ظهردیروز کنگره مدیران کل فرهنگ استانها وشهرستانها و روسای ادارات کل وزارت فرهنگ که برای تفویض اختیارات کامل بادارات فرهنگ استانها وشهرستانها وهمچنین برای تعیین روش مناسبی درباره مسائلی از قبیل تعلیمات متوسطه وسپاه دانش وسایر امور فرهنگی تشکیل شده بود کار خودرا بپایان رسانید.

در این کنگره موضوع تفویض اختیارات بتصویب اولیاء وزارت فرهنگ رسیدو مدیران کل ورؤسای ادارات فرهنگ بایدپس از ورود به شهرستانها ومحل کارخود این مقررات رابمرحله اجرا بگذارند. ضمنا درباره تصمیمات متوسطه و سپاه دانش آموزشگاههای حرفه‌ای وتربیت معلم وسایر امور فرهنگی دیگر قطعنامه هائی صادر وپیشنهاداتی داده شد که قرار است ازطرف وزارت فرهنگ مورد مطالعه نهائی واقدام قرار گیرد. متن قطعنامه هاجداگانه چاپ شده است)

در جلسه دیروز آقای شهنائی مدیر کنگره درباره کار کنگره گزارش داد و سپس آقای معصومخانی مدیر کل فرهنگ خراسان پیشنهاداتی داد.

اختیارات کامل بروسای فرهنگ

دراین موقع آقای وزیر فرهنگ درباره اهمیت تشکیل سمینار صحبت کردوپس از قدردانی از معاون کل وزارت فرهنگ که تشکیل این کنگره را پیشنهاد کرده است، خطاب به روسای فرهنگ گفت: حالا که به آقایان اختیارات کامل داده شده است باید تمام کارهای فرهنگی را قبل از سال تحصیلی جدید انجام دهید و در مورد تشکیل کلاسها و استخدام معلمین و تسریع در کار توزیع کتابها دقت زیادی مبذول دارید.

وزیر فرهنگ گفت کلیه کتاب های متوسطه و ابتدائی تاچند روز دیگر حاضر میشود ودر اوایل شهریور ماه کتابها بشهرستانها ارسال میگردد وتا ۱۵ شهریور کلیه احتیاجات شهرستانها دراختیار ادارات فرهنگ قرار میگیرد. وزیر فرهنگ سپس درباره کمبود کتب درسی درسالهای قبل صحبت کرد وگفت چون ماتشخیص دادیم که مجانی بودن کتب درسی باعث کمبود کتابها شده بود از این جهت کتابهای اول تاچهارم ابتدائی راگفتیم بمبلغ ۵ ریال بفروش برسانند که مبالغی که از این بابت جمع میشود صرف مبارزه بابی‌سوادی گردد.

نگذارید اختلاف ایجاد شود

وزیر فرهنگ بروسای فرهنگ استانها و شهرستانها گفت :شما باید کارهای مربوط باستانها و شهرستانها را باکمال قدرت اداره کنید. **نظر عده‌ای از بداندیشان این است که با ایجاد اختلاف نگذارند دیگران بانجام کارهای خود بپردازند برای نمونه از چندی قبل باین طرف عده‌ای میخواهند میانه مرا باآقای دکترسام معاون کل وزارت فرهنگ بهم بزنند، درصورتیکه من وایشان از مدتها قبل روابط دوستانه‌ای داریم و باکمک فکری یکدیگر دربالابردن سطح فرهنگ خواهیم کوشید.**

وزیر فرهنگ سپس درباره مقررات مربوط بامور مالی صحبت کردو گفت ما مقررات خشکی که از ۳۰ سال قبل باین طرف وضع شده است داریم، که باید فکری برای آن بکنیم.

در این موقع آقای دکتر سام معاون کل وزارت فرهنگ صحبت کردو گفت مسئولیتی که به آقایان مدیران کل و روسای فرهنگ داده شده است همراه مسئولیت بیشتر ماست زیرا کسی که اختیارات بیشتری دارد مسئولیتش نیز بیشتر خواهد بود.

آقای دکترسام اضافه کرد در هفته آینده نیز کمیسیونی باشرکت مدیران کل فرهنگ استانها تشکیل خواهد شد که تصمیماتی در همان جلسه اتخاذ خواهد کرد.

امریکا به ویتنام شمالی حمله کرد

واشنگتن ـ ۵ اوت ـ آسوشیتدپرس پرزیدنت جانسون رئیس جمهوری امریکا دیشب ناگهان بملت امریکا اطلاع داد که حملات هوائی امریکا علیه پایگاههای ویتنام شمالی آغاز شده و هم اکنون ادامه دارد بلافاصله بعد از وی دراربرت ماك نامارا وزیر دفاع امریکا اعلام کرد که حملات روز چهار شنبه (امروز) نیز ادامه خواهد یافت

جانسون در یك نطق غیر منتظره تلویزیونی خطاب بملت امریکا گفت مردم امریکا بخطر بسط جنگ کاملا آگاهند و با اینحال ما هنوز هم نمی خواهیم بجنگ وسیع و بزرگی دست بزنیم.

شورای امنیت

پرزیدنت جانسون افزود به ادلای استیونسن سفیر امریکا در سازمان ملل دستور داده است در اولین فرصت مسئله حمله اژدرافکن های کمونیست هارابه ناوشکن امریکائی درسازمان ملل مطرح سازد و از شورای امنیت درخواست نماید که برای اطلاع از جریان حملات متقابل امریکا علیه ویتنام شمالی فورا تشکیل جلسه بدهد، قرار است جلسه شورای امنیت ساعت ۶ بعداز ظهر امروز بوقت نیویورك تشکیل شود.

به هانوی حمله نمیشود

دیشب «ماك نامارا» برنامه عادی کار خودرا متوقف ساخت و در یك مصاحبه اعلام کرد که حملات علیه کمونیست‌ها شروع شده و ادامه خواهد داشت.

وی گفت ما هنوز قصد نداریم به هانوی (پایتخت ویتنام شمالی) حمله کنیم بلکه کشتی ها و پایگاههای ویتنام را مورد حمله قرارداده‌ایم.

ماك نامارا افزود دستور داده است قوای نظامی و قدرت جنگی دریکه در جنوب شرقی آسیا بشدت افزایش یابد.

ماك نامارا که یك بیانیه رسمی را برای خبرنگاران میخواند گفت هواپیما های نیروی هوائی امریکا که از روی ناوهای هواپیمابر پرواز میکنند پایگاه های دولت کمونیست ویتنام شمالی را که مامن کشتی های جنگی آن کشوراند بمباران کرده‌اند علاوه براین هواپیما های امریکا بعضی مراکز نظامی راکه از پایگاههای مزبور دفاع میکردند بمباران نموده‌اند وی گفت هواپیماها از روی ناوهای هواپیما بر «نیکوند روکا» و «کنستلاسیون» حملات خود را آغاز کرده‌اند.

امروز در سایگون پایتخت ویتنام جنوبی اعلام شد که دولت وضع فوق‌العاده اعلام کرده ونیرو های نظامی آماده شده‌اند خود را برای تحولات مخصوصی که اقدامات قاطع امریکا بدنبال خواهد داشت تجهیز نمایند یك سخنگوی نظامی امریکائی گفت بزودی در سایگون اعلامیه مخصوصی دراین مورد صادر خواهد شد.

بدنبال نطق تلویزیونی جانسون که آغاز حمله امریکا به ویتنام شمالی بجهانیان و بملت امریکا اعلام داشت خبرنگاران که فعالیتی شبیه فعالیت های زمان جنك را آغاز کرده بودند به پنتاگون (وزارت دفاع امریکا) هجوم بردند، ودر آنجا رابرت ماك نامارا درمیان حیرت خبرنگاران و عکاسان روزنامه‌ها ورادیوها اعلام کرد که درجنگی که آغاز شده مسلما پیروزی از آن ماخواهد بود امریکا واحد های نظامی خود را برای انجام تعهداتش در منطقه اقیانوس آرام بحال آماده باش درآورده است. ماك نامارا گفت دو ناوهواپیمابر امریکائی برای حمله به پایگاههای ویتنام شمالی وارد خلیج تونکن شده‌اند.

ماك نامارا از افشای نام پایگاههائی که هدف حملات امریکا قرار گرفته‌اند خودداری کرد و گفت نام آنها هنگامی که برای امنیت نیرو های مسلح امریکا مناسب باشد فاش میشود.

پرزیدنت جانسون دیشب ازاطاق کار خود در کاخ سفید در حالیکه قیافه‌ای بسیار گرفته داشت گفت ما تصمیم داشته و داریم که نیرو های تجاوز کار را سرکوب کنیم.

وی گفت از کنگره میخواهد که قطعنامه‌ای دراین مورد صادر کند تا معلوم شود در دفاع از آزادی تمامی مردم امریکا متحد و یکپارچه هستند.

وی بملت امریکا اطلاع داد که با گلدواتر کاندیدای جمهوریخواهان برای ریاست جمهوری مذاکره کرده و او پشتیبانی کامل خود را از رئیس جمهوری در اقداماتی که انجام داده اعلام کرده است.

جانسون گفت تجاوز کمونیست ها در جنوب شرقی آسیا مسئله صلح و جنك را مطرح ساخته است مادر این منطقه بماموریت صلح رفته‌ایم.

جانسون قبل از شروع نطق تلویزیونی، خود دوباره با اعضای شورای امنیت ملی ملاقات کرد.

رادیو هانوی (پایتخت ویتنام شمالی) امروز در اولین تفسیر خود پیرامون حادثه حمله اژدرافکن ویتنام شمالی به ناوشکن امریکائی (ماد وکس) گفت این حمله در داخل آبهای ویتنام صورت گرفته است

رادیو گفت: اژدرافکن ما برای انجام وظیفه‌شان که نگهبانی از آب های مرزی و مردم کشور است به کشتی دشمن که داخل آبهای ما شده بود حمله کردند.

رادیو هانوی ناوگان هفتم امریکا را به تجاوز متهم کرد، وگفت همه این سروصدا ها برای آن بوجود آمده که، ماهیت تجاوز کارانه اقدامات ناوگان هفتم امریکا را سرپوش بگذارد. رادیو هانوی آنگاه اخطار کرد در صورتیکه عملیات تجوز - کارانه امریکا ادامه یابد ویتنام شمالی دست باقدامات لازم خواهد زد و ناوگان هفتم را مجازات میکند.

قدرت دریائی ویتنام شمالی

ناوگان ویتنام شمالی که اینك باید دربرابر ناوگان هفتم امریکا مقاومت کند از ۱۶ تا ۳۰ ناوچه اژدرافکن تشکیل میشود که بیشتر آنها ساخت شوروی است.

بعلاوه نیروی دریائی ویتنام شمالی چهار ناوچه صد تنی و دوازده ناوچه پنجاه تنی دراختیار دارد.

ناوچه های صد تنی درسال ۱۹۵۷ از طرف چین کمونیست به ویت نام شمالی داده شده است موتور این ناوچه ها نیز ظاهرا در شوروی ساخته شده است.

باتفاق آراء

شورای امنیت ملی امریکا امروز باتفاق آراء پشتیبانی خود را از عملیات جانسون اعلام کرد.

۱۶ تن از رهبران کنگره امریکا بکاخ سفید دعوت شدند تا از آغاز حمله علیه ویتنام شمالی مطلع شوند و تمامی رهبران مزبور از اقدام جانسون پشتیبانی کردند.

امروز گفته شد حملات هوائی امریکا شامل مناطق نیست وتلفات غیرنظامی ها زیاد نبوده است

مقامات نظامی امریکا ضمنا گفتند اگر بدنبال دو حمله که کمونیست‌ها به کشتی های امریکائی کردند پاسخی داده نمیشد، آنها تصور میکردند که میتوانند بدون ترس از عمل متقابل غرب سراسر جنوب شرقی آسیا را مورد حمله قرار دهند.

مقامات رسمی امریکا امروز گفتند در تصمیم پرزیدنت جانسون برای حمله به مواضع نظامی ویتنام شمالی کلیه آثار ناشیه از آن، از جمله احتمال اقدام تلافی‌جویانه چین درنظر گرفته شده‌است.

درچریان گذارد

امریکا امروز متحدین خود را در ناتو، سنتو و سیتو در جریان حوادث جنك در جنوب شرقی آسیا گذارد. امریکائی ها گفتند امکان نداشته است که قبل از شروع جنك آنرا باطلاع متحدین خود برسانند. امریکا تا بامداد امروز شوروی را رسما در جریان حوادث نگذارده بود و هنوز معلوم نیست عکس‌العمل شوروی چگونه خواهد بود.

ناظران سیاسی بعید میدانند که شوروی کمك نظامی قابل توجهی به ویتنام شمالی بنماید زیرا چین نفوذ روسیه را از این منطقه ریشه‌کن ساخته است.

با آغاز عملیات جنگی امریکا علیه ویتنام شمالی ترس از بسط جنك سراسر جهانرا فرا گرفته است.

بدون تفسیر

مسکو ـ رادیو مسکو امروز بدون هیچگونه اظهار نظر بیانات پرزیدنت جانسون را مبنی برحمله متقابل هواپیماهای امریکا به پایگاههای «دشمن» پخش کرد.

رادیو مسکو درپخش اخبار خود بزبان انگلیسی اشاره بحملات اخیر به ناوشکن امریکائی نمود. تاس در گزارش بعدی خود از نیویورك اطلاع داد که امریکا تقاضا کرده است جلسه شورای امنیت فورا تشکیل شود.

پرچم امریکا

کالیفرنیا ـ سناتور باری گلدواتر نامزد ریاست جمهور امریکا امروز طی اعلامیه‌ای از اقدامات جانسون در ویتنام پشتیبانی کرد در اعلامیه گفته میشود اگر بنا است حیثیت و پرستیژ و احترام امریکا پایدار بماند مانمی توانیم بگذاریم در هیچ نقطه جهان به سوی پرچم امریکا تیراندازی شود.

چهار اقدام

واشنگتن ـ خبرگزاری فرانسه ـ پرزیدنت جانسون در مصاحبه مطبوعاتی خود اعلام کرد که این چهار اقدام از طرف امریکا در مورد حوادث ویتنام شمالی بعمل آمده‌است.

۱ـ حمله فوری به ناوچه های اژدر افکن ویتنام شمالی که دیشب باردیگر ناوگان امریکا را مورد حمله قرار دادند و بمباران پایگاه های ویتنام شمالی

۲ـ امریکا درخواست کرده‌است که شورای امنیت سازمان ملل متحد هر چه زودتر برای رسیدگی به این ماجرا تشکیل جلسه دهد

۳ـ از کنگره امریکا در خواست شده است که با تصویب قطعنامه‌ای اعلام دارد که به دولت ایالات متحده برای دفاع از صلح جنوب شرقی آسیا آزادی عمل بدهد.

۴ـ دولت امریکا به کلیه دولت‌های دوست و دشمن روش خود را در مورد ماجرای ویتنام شمالی تشریح کرده‌است.

اعلام آمادگی جنگی

سایگون ـ یك سخنگوی امریکائی امروز اعلام کرد برای مقابله باحمله احتمالی چین کمونیست یا ویتنام شمالی به ویتنام جنوبی جت های جنگنده نیروی هوائی امریکا از نوع اف ـ ۱۰۲ با شتاب بسوی ویتنام پرواز میکنند. بدنبال آغاز جنك در ویتنام امروز رهبران ویتنام جنوبی فرماندهان نظامی امریکا در سایگون کنفرانسی مهم تشکیل دادند تا فرماندهی واحدی شبیه آنچه درزمان جنك کره تشکیل شده بود تشکیل دهند. بنظر میرسد تاچند لحظه دیگر در سراسر ویتنام آمادگی جنگی اعلام شود بامداد امروز ژنرال تیلور سفیر امریکا در سایگون با نگوین خان ملاقات و در باره اقداماتی که باید انجام شود مذاکره نمود وژنرال ویلیام وست مورلند فرمانده نیروهای امریکادر ویتنام جنوبی نیز با ژنرال تران تین خیم وزیر دفاع ویتنام ملاقات ومذاکره کرد. کابینه ویتنام جنوبی جلسه فوق‌العاده تشکیل داد و ۱۰ این جلسه همچنان ادامه دارد. یك سخنگوی امریکائی گفت هنوز تصمیمی در مورد تخلیه خانواده امریکائیهای مقیم ویت نام گرفته نشده است اما از آنها خواسته شد درخانه هاشان بمانند.

درباره ویتنام

ویت نام یکی از سه کشور هندوچین سابق فرانسه است که اکنون به دو سرزمین ویت نام شمالی و ویت نام جنوبی تقسیم شده است و جمعیت آن بالغ بر ۲۹ میلیون نفر است

درسال ۱۹۴۰ ژاپن ویت نام را اشغال کرد و از آن بعنوان پایگاه برای حمله به مالایا ـ استفاده کرد هنگامی که ویت نام تحت اشغال ژاپنی ها بودنیرو های ملی دور هم جمع شدند و یکدسته از آنها ویت مین (ویتنام شمالی) را بریاست هوشی مینه تشکیل دادند.

در اوت ۱۹۴۵ ویت مین ها پائوذائی امپراتور سابق ویتنام را بیرون کردند.

فرانسه با نیروهای کمونیست درسالهای ۱۹۴۵ تا ۱۹۵۴ درگیر بود و به موجب قراردادی در ۸ مارس ۱۹۴۹ بامضاء رسید فرانسه بائوذای را بعنوان رئیس کشور شناخت. این جنك برای فرانسه ۵ میلیارد خرج برداشت که ۳ میلیارد آن از کمکهای امریکا تامین شد. در این جنك چین کمونیست از «هوشی مینه» دفاع می کرد. سرانجام در ۲۱ ژوئیه سال ۱۹۵۴ کنفرانس ژنو تشکیل شد ودر آن موافقت گردید ویتنام بدو قسمت تقسیم شود. از چندی قبل باقی مانده چریکهای جنك دسته های تازه‌ای درویتنام جنوبی تشکیل دادند و علیه دولت مرکزی دست بشورش زدند این شورش روز به روز دامنه وسیعتری یافته و اکنون دوسوم خاك کشور بتصرف شورشیان در آمده است. در این اواخر که با تشدید حملات چریکها همزمان بود همواره صحبت از حمله به ویتنام شمالی چین بود. بعضی محافل سیاسی عقیده داشتند تنها با حمله باین دو کشور می توان در ویتنام جنوبی پیروز شد.

اختیار به جانسون

قرار است کنگره امریکا قطعنامه‌ای درمورد اختیارات جانسون تصویب کند این قطعنامه شبیه قطعنامه‌ای است که در سال ۱۹۵۶ کنگره تصویب کرد ودران به پرزیدنت ایزنهاور اختیار داده شد برای جلو گیری از تجاوز در خاور میانه هر اقدامی لازم میداند انجام دهد.

سه ارتش شرکت کردند

ماك نامارا وزیر دفاع امریکا در مصاحبه مطبوعاتی خود گفت حمله امریکا به ویت نام شمالی تا هنگامی محدود خواهد شد که دولت ویت نام دست به عمل متقابل نزند و در غیر این صورت کلیه مناطق آن کشور مورد حمله قرار خواهد گرفت.

ماك نامارا گفت که نیرو های سه ارتش زمینی وهوائی و دریائی برای تقویت نیروهای امریکا در منطقه جنوب شرقی بسوی سرزمینها رهسپار شدند. وزیر دفاع امریکا حاضر نشد تعداد حقیقی قوائی را که به جنوب اعزام شده است فاش کند و همینقدر گفت که ایالات متحده به اقدامات احتیاطی لازم دست زده است.

بحران بزرك

لندن ـ روزنامه «دیلی اسکچ» چاپ لندن نوشته چین معتقد است که برخورد شدید آنکشور با امریکا در ویتنام به آنکشور کمك میکند تا در مبارزه ایده ئولوژیکی با شوروی پیروز شود. اوضاع وخیم است و بنظر میرسد مائوتسه تونك در نظر دارد همزمان با انتخابات امریکا بحران بزرگی در جنوب شرقی آسیا بوجود آورد.

روزنامه «دیلی هرالد» نوشته است برخورد ویتنام شمالی و امریکا جنوب شرقی آسیارا تا آستانه جنك پیش میبرد.

روزنامه «دیلی ورکر» ارگان حزب کمونیست انگلستان به عملیات تحریك آمیز امریکا در جنوب شرقی آسیا حمله کرده و از دولت انگلستان خواسته که اجازه ندهد تاسیسات نظامی این کشور مورد استفاده امریکا قرار گیرد.

ورود هواپیماهای جنگنده

درآخر وقت امروز اعلام شد که هواپیما های جت جنگنده امریکائی از نوع اف ـ ۱۰۲ که از «کلارت فیلد» (فیلیپین) پرواز کرده بودند وارد ویتنام جنوبی شده‌اند.

امروز به پلیس ویتنام جنوبی دستور داده شد تامراقب عکس‌العمل چریکهای ویت کنك واحتمال تغییر تاکتیك آنها باشد. ازبامداد امروز اوضاع در ویتنام صورتی غیرعادی یافت وافسران امریکائی درکنار دستگاه های گیرنده خبر منتظر دریافت گزارش های آخرین لحظه از واشنگتن میباشند یك سرهنك امریکائی گفت مثل اینکه واقعا جنك شروع شده اینطور نیست؟

عکس‌العمل

رادیو لندن امروز برنامه خود را بپخش اظهارات پرزیدنت جانسون آغاز کرد.

یك روزنامه متنفذ نوشته است حمله اژدرافکن های ویتنام شمالی به ناوشکن امریکائی تصادفی نبوده و هدف آن ترساندن ودور کردن آن از آبهای آن کشور بوده است.

روزنامه سپس مینویسد ناوگان هفتم امریکا میتواند راه هرگونه کمك ازطریق دریارا به جریکهای ویت کنك ببندد و اگر راههای خشکی نیز قطع شوند عملیات جنگی علیه ویتنام شمالی مورد نیاز نخواهد بود.

ویتنام شمالی تکذیب کرد

هنك کنك خبرگزاری رسمی ویت نام شمالی اعلام کرد که بر خلاف ادعای دولت آمریکا دیشب کشتی های ویتنام شمالی بناوگان امریکا تیر اندازی نکرده‌اند و این حادثه جعلی وساخته شده برای بدست آوردن مستمسك برای حمله بویت نام شمالی توسط امریکا بوده‌است.

تفسیری نداریم

در حالیکه جنك بشدت در ویتنام شمالی ادامه دارد رادیو پکن درباره انتشار تمبر های جدید خبر پخش می کند

سخنگوی وزارت امور خارجه شوروی امروز درباره حمله امریکا بویت نام گفت: «تفسیری نداریم»

کوشانفر

بقیه از صفحه اول

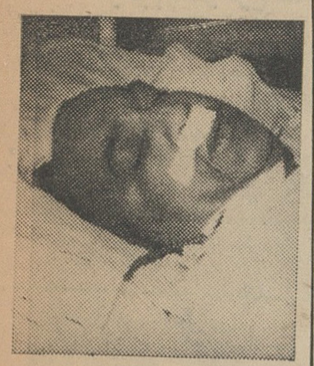

کوشانفر در بیمارستان طی تحقیقاتی که بعمل آمد معلوم شد مالك قریه «عرب آباد» آقای مهدی کوشانفر که اینك متهم بقتل ابوالحسن قره‌حسنلو است چندی قبل علیه ابوالحسن وبرادرش و عده ای دیگر شکایتی بپاسگاه ژاندارمری «ینگه امام» تسلیم کرده و صبح امروز ابوالحسن و ۶ نفردیگر بوسیله اتوبوس مزبور قصد داشتند جهت ادای توضیحات درباره شکایت مالك قریه بپاسگاه ژاندارمری بنگه امام برونند ولی مالك قریه در حالیکه اسلحه کمری در دست داشته به عنوان اعتراض بداخل اتوبوس رفته وبر اثر مشاجره ونزاعی که در گرفت سه تیر پیاپی شلیك کرد که یکی از گلوله ها به مغز ابوالحسن قره حسنلو معاون انجمن ده اصابت کرده و کشته شده است. متهم به قتل پس از حادثه توسط ماموزین بازداشت شد و تحت نظر فرمانده ژاندارمری به بیمارستان بازرگانان انتقال یافت.

خبرنگار ما که آخر وقت امروزدر بیمارستان بازرگانان حضور یافت گزارش می دهد. آقای کوشانفر که ازناحیه سر مصدوم بود تحت معالجه و مداوا قرار گرفته است وعده ای از روسای اصناف ونمایندگان اصناف در محل برای اطلاع از چگونگی واقعه دربیمارستان حضور یافتند.

هیئت رئیسه

بقیه از صفحه اول

نیست که الغای رژیم ارباب و رعیتی و رفع بیعدالتی ازطبقه محروم و ستمدیده ورهائی آهالی دهات و قصبات ازچنگال جهل و بیسوادی و برابری حقوق سیاسی و اجتماعی زن و مردو بالاخره اجرای عدالت اجتماعی در پاره همه طبقات بالاخص کشاورزان و کارگران به نسبت حقوق طبیعی وقانونی که دارند همان اصولی است که همیشه مورد نظر و توجه خاص آزادیخواهان واقعی بوده واساس حکومت مشروطه وعدالت اجتماعی بر مبانی و مفاهیم آن استوار گشته است.

بهمین جهت است که یقین داریم نهضت اخیر وانقلاب اصیل شاهنشاه که موجب دگرگونی اساس اجتماع ما گردیده وآثار کهنه وفرسوده قرون وسطائی وبیعدالتیها را از میان برده حقیقتا موجب شادی کلیه ترقی‌خواهان و خشنودی روح شهدای مشروطیت شده‌است. زیرا هرقدمی در راه حفظ اساس مشروطیت و حکومت قانون وتامین عدالت و مساوات برداشته شود روح قائدین این اساس وروان فرخنده فدائیان راه آزادی واستقلال شادتر وخرسند تر میگردد.

امید است همانطور که شاهنشاه مکرر در بیانات خود فرموده‌اند «حکومت مشروطه که قوی‌ترین نوع حکومتهای جهان است» روز بروز برشالوده واساس محکمتری استوار گردد وبا اجرای منویات خیر خواهانه شاهنشاه واصول انقلاب سفید مسیر تحول اجتماعی و اقتصادی و فرهنگی ما بآخرین مرحله کمال برسد وازهرحیث وجهت طبق آرزوئی که داریم وسیله رفاه و آسایش و سعادت وزندگی بهتر و خوش‌تر و مرفه‌تر برای مردم فراهم گردد و ملت ایران قرون متمادی این جشن را درلوای آزادی وحفظ رژیم پادشاهی باافتخار وسربلندی برگزار نماید.

در این هنگام اعلیحضرت همایون شاهنشاه خطاب برئیس مجلس سنا اعضای هیئت رئیسه بیانات جامع و کاملی پیرامون مشروطیت ایران وثمرات آن وتحکیم مبانی دموکراسی وآزادی خواهی ایران ایراد فرموده وازتبریکات هیئت رئیسه مجلس سنا بمناسبت سالگرد مشروطیت ایران ابراز خرسندی و مسرت فرمودند.

شرفیابی هیئت رئیسه مجلس شورا

درساعت ده وچهل دقیقه صبح امروز هیئت رئیسه مجلس شورای ملی برای عرض تبریك وتهنیت سالگرد مشروطیت ایران به حضور شاهنشاه شرفیاب شدند و آقای مهندس ریاضی رئیس مجلس شورای ملی طی نطقی بااشاره بعظمت وترقی و پیشرفتهای مملکت تحت توجهات اعلیحضرت همایونی تبریکات عید مشروطیت رابنام مجلس شورا ایملی حضور شاهنشاه معروض داشت و اعلیحضرت همایونی، متقابلا از تبریکات نمایندگان مجلس شورای ملی ابراز مسرت فرمودند ودرزمینه مسائل جاری کشور و استحکام اصول مشروطیت ایران بیاناتی ایراد فرمودند.

جشنهای مشروطیت

بقیه از صفحه اول

اینك بعلت ضعف و کسالت بستری است و در تماس خبرنگار پارلمانی ما باایشان اظهار داشت که متاسفانه نخواهد توانست در مجلس جشن امروز شرکت جوید.

آقای تقی زاده در جواب سئوال تلفنی خبرنگار ما اظهار داشت: خیلی میل داشتم که دراین جشن شرکت کنم ولی بعلت پادرد شدیدی که دارم نمی توانم بمجلس بیایم

خبرنگار ما می‌افزاید اعضای دولت، نخست‌وزیران سابق، روسای سابق مجلس، وزراء و معاونین سابق وزارت خانه‌ها، سفرای کبار و وزرای مختار خارجی مقیم تهران، سفرای سابق ایران در ممالك خارجه ونیز استانداران سابق، کارمندان عالیرتبه لشکری و کشوری و نمایندگان طبقات مختلف شهر تهران در جشن مشروطیت میهمان مجلس شورا یملی خواهند بود.

جشن اصناف

عصر دیروز درشورایعالی اصناف اجتماع بزرگی ازاصناف تشکیل شد وروسا وافراد صنوف مختلف تهران درآنجا گرد آمدند.

دراین اجتماع روسای اصناف درباره مشروطیت وانقلاب ششم بهمن سخن گفتند.

همچنین ساعت هفت بعداز ظهر دیروز مجلس جشنی در کارخانه‌های صنعتی و تولیدی تهران برپا شد. بدعوت کارگران آقای مهندس ریاضی دراین جشن شرکت کرد وپیرامون انقلاب مشروطیت و انقلاب ششم بهمن سخنرانی کرد.

ازطرف اتحادیه شورای همکاری سندیکا های کارگری هم دیشب باحضور متجاوز از سه‌هزار نفر از کارگران کارخانجات دولتی مراسم جشنی در باشگاه دخانیات برگزار گردید.

دراین مراسم آقای مهندس عبداله ریاضی رئیس مجلس شورایملی وآقای بهبودی ازطرف دربار شاهنشاهی، آقای دکتر فرهنگ مهر معاون وزارت دارائی وچندتن از نمایندگان مجلس شورایملی حضور داشتند.

ابتدا آقای تقی اسماعیلی از طرف کارگران دخانیات خوش‌آمد گفت و سپس چند تن ازنمایندگان کارگران پیرامون انقلاب ششم بهمن وانقلاب مشروطیت ایران سخن گفتند آنگاه آقای عباس کوچکی ازطرف کارگران دخانیات درباره اثرات انقلاب ششم بهمن روی زندگی کارگران سخن گفت و یادآور گردید که انقلاب شاه وملت انقلاب مشروطیت ایران راتکمیل کرده است.

آنگاه آقای مهندس ریاضی درباره تاریخچه انقلاب مشروطیت و رابطه انقلاب شاه وملت باآن سخن گفت و یادآورگردید که دربشمر رساندن انقلاب ششم بهمن باید به پیشرفت صنایع داخلی کشور توجه مخصوص شود

رئیس مجلس گفت: موسسه دخانیات بهمت اعلیحضرت فقید بنیان گذاری شده است باید برای بهبود فرآورده های این موسسه کوشش نمود و حتی‌المقدور از مصرف سیگار های خارجی جلوگیری کرد. این مراسم ساعت ۹ بعداز ظهر پایان یافت.

در محلات

در شورایعالی انجمن‌های محلی تهران بمناسبت عید مشروطیت مجلس جشنی تشکیل شد و آقایان محسن ویژه، و محمود سجادی، حسین معیری، رستگار رازی وجمعی دیگر درباره مشروطیت وانقلاب شاه ومردم صحبت کردند.

دراتحادیه صنف فخار، کامیونداز پرنده‌فروش، قصاب، تاکسی‌دارو دهها صنف دیگر مراسمی بدین مناسبت بر پا شد وروسای اصناف درباره مشروطیت و آزادی حرف زدند.

کارگران و کارمندان راه آهن نیز طی مراسمی عصر دیروز مشروطیت راجشن گرفته بودند و نمایندگان کارگران در این مراسم صحبت کردند همچنین درسیلوی تهران کشتارگاه، اداره آتش‌نشانی و میادین تهران از طرف پیشه‌وران واصناف ومردم جشن و چراغانی شده‌بود.

ایستگاههای تاکسی

بقیه از صفحه اول

چون راننده تاکسی دنبال مسافر می گردد ووقتی دیدکه مسافر درایستگاه تاکسی منتظر اوست مسلما بدنبال مسافر به ایستگاه تاکسی میرود.

کلانتر بخش ۸ و پلیس راهنمائی گفت: آنچه مسلم است ماموران انتظامی تاکسی‌ها را وادار به توقف و سوار کردن مسافر درایستگاه تاکسی می کنند ولی اگر قرار باشد مردم همکاری نکنند وبرای سوار شدن تاکسی به ایستگاه نروند اجرای مقررات مزبور بااشکال بیشتر عملی میشود ولی بهرحال هم مردم وهم رانندگان تاکسی باوضع جدید آشنا خواهند شد و عادت خواهند کرد

مقررات مفید

آقای محمدی عضو هیئت موسس سندیکای رانندگان تاکسی گفت: هر مقرراتی که از طرف پلیس برای بهبود وضع تاکسیرانی و ترافیك شهر وضع شود مورد تائید ما رانندگان است. منتها مردم یعنی مسافران تاکسی هادر اجرای این مقررات نقش اساسی را بعهده دارند باین ترتیب که یك مسافر از نظر یك راننده ۱۵ ریال پول است و هر جاکه این ۱۵ ریال باشد راننده دنبال آن می رود و چون اجحاف مالکین ومساله دخل برای راننده فعلا بیش از هر چیز دیگری اهمیت دارد برای میزان کردن دخل ناچار راننده مسافر را هرجاکه باشد سوار میکند، هرنوع شدت عملی هم که از طرف پلیس در اینمورد به راننده تاکسی نشان داده شود مشکلی است که بر مشکلات این صنف محروم اضافه میشود.

البته رانندگان تاکسی قبل از اینکه پلیس شدت عمل بخرج دهد مقررات را اجرا میکنند بشرط آنکه مردم نیز رعایت مقررات رابکنند و به رانندگان تاکسی باسوار شدن و پیاده شدن درایستگاه تاکسی مساعدت نمایند.

فاصله ایستگاهها

یك مسافر تاکسی در این باره گفت: مادر مورد مقررات تازه حرفی نداریم ولی مشروط باینکه فاصله ایستگاههای تاکسی آنقدر نباشد که ما مجبور شویم یك کورس اتوبوس سوار شویم تابه تاکسی برسیم!! قدری هم باید مردم تنبلی را کنار بگذارند دو قدم پیاده بالاتر یاپائین‌تر بروند تا از ایستگاه تاکسی استفاده نمایند.

فواصل ایستگاهها

خبرنگار ما گزارش میدهد که در خیابانهای مرکزی شهر تهران ایستگاههای تاکسی به شرح زیر تعیین و مشخص شده است:

این ایستگاهها در دو طرف خیابان ها به فاصله ۳۰ تا ۵۰ متر ازیکدیگر قرار دارند، در حال حاضر وسعت حدود ایستگاهها برای توقف تاکسی ها یا پیاده سوار شدن مسافران کم است.

گرچه ایستگاهها باتوجه به تراکم مسافر تعیین شده است ولی تعداد آنها کافی نیست و فاصله بعضی از ایستگاهها از یکدیگر زیاد است

محل ایستگاهها

شاهرضا:

چهار راه کالج، مقابل شهربانی، سینما رویال، مقابل سینما تاج، مقابل فرصت، غرب میدان فردوسی، شرق میدان فردوسی، ویلا، مقابل انوشیروان دادگر، نرسیده به میدان دروازه دولت، مقابل بهار، پیچ شمیران، بیمارستان زنان.

فردوسی:

مقابل فروشگاه فردوسی، مقابل بانك مرکزی، مقابل بانك کار ـ گشائی، مقابل سفارت انگلیس، مقابل موسسه کیهان، مقابل شهربانی مقابل اجرائیات ثبت، زندان زنان

نادری:

جنب کوچه شیراونی، مقابل هتل نادری، مقابل تولیدارو، چهارراه قوام‌السلطنه مقابل پارکر، چهار راه یوسف آباد.

سپه:

مقابل پستخانه، مقابل بانك سپه، مقابل شرکت نفت، مقابل گاراژ شیشه، بیمارستان سینا

شاهپور:

چهارطرف میدان در مدخل خیابان ها، جنب پمپ‌بنزین روبروی پارك شهر، مقابل پارك شهر، نرسیده به سه‌راه بوذرجمهری.

خیام:

مقابل سه راه اطلاعات، چهار راه پزشکی قانونی، مقابل مشعل بار

سعدی:

چهارسمت میدان ۲۸ مرداد (مخبر ـ الدوله) درمدخل خیابانهای سعدی و شاه آباد. مقابل کازرونی، نرسیده به کوچه مژدهی، مقابل شرکت بیمه، مقابل سینما ادئون، نرسیده به دروازه دولت.

شاه آباد:

نرسیده به میدان بهارستان، سه راه ظهیرالاسلام، مقابل سینما سعدی (دردو طرف خیابان) مقابل سینما برلیان، مقابل بانك عمران.

منوچهری:

نرسیده به چهار راه کنت، مقابل دبیرستان ژانسدارك

تقویم اطلاعات

چهارشنبه ـ چهاردهم امرداد ماه ۱۳۴۳ ـ بیست‌وششم ربیع‌الاول ۱۳۸۴ ـ پنجم اوت ۱۹۶۴.

اذان صبح ساعت ۳و۳۲ دقیقه
طلوع آفتاب ساعت ۵و۱۵ دقیقه
غروب آفتاب ساعت ۶و۵۶ دقیقه

پیش بینی وضع هوا

پیش بینی هوای ایران تا ظهر فردا هوای سواحل دریای مازندران نیمه ابری، بتدریج بر مقدار ابر ها افزوده شده همراه با بارندگیهای محلی خواهد شد.

هوای تهران و بقیه نقاط صاف، گاهی همراه باکمی ابر پیش بینی می شود.

گرمترین نقاطی که ایستگاه هواشناسی دارد، طبس با حداکثر ۴۷ درجه و حداقل ۲۸ درجه سردترین نقطه همدان باحد اکثر

طبیب ایرانی که در آلمان کشته شد

مرحوم دکتر فرخ صالحی گیلانی بپدرش نوشته بود که باهمسر و فرزندانش عازم یك سفر چندروزه میباشد

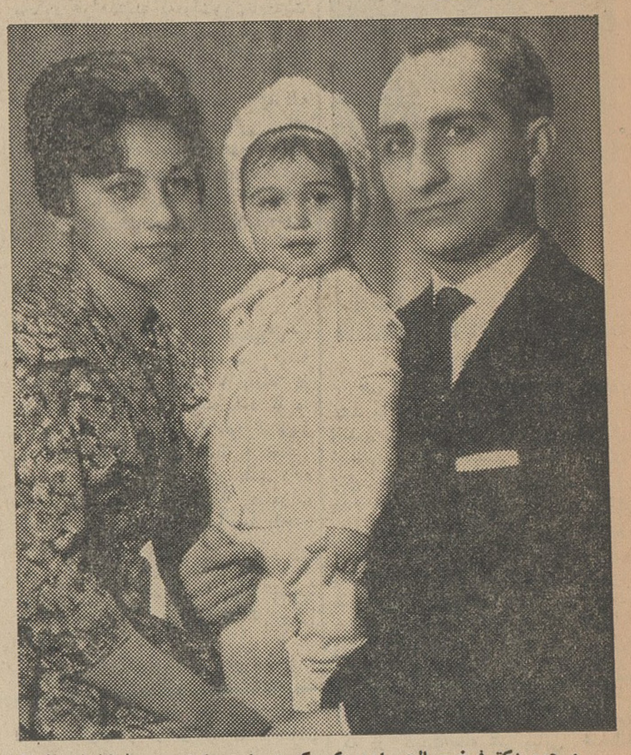

مرحوم دکتر فرخ صالحی این عکس که ویرا همراه همسر وفرزندش نشان میدهد برای پدرش فرستاده و پشت آن نوشته است: بمناسبت آغاز بیست و نهمین سال حیات ومصادف بایکصدو پنجمین ماه اقامت درآلمان غربی و سومین سال ازدواج. مونیخ سوم بهمن ۱۳۳۸ . فرخ

امروز خبرنگار ما اطلاعات تازه‌ای درباره دکتر فرخ صالحی گیلانی که ضمن یك حادثه اتومبیل ، دراتوبان برچسگادن مونیخ کشته شد و خبر آن دیروز از قول آقای هاتفی خبرنگار ما درج شد ، بدست آورد. در این حادثه همسر و فرزند دکتر صالحی نیز مجروح شدند ولی حال آنها خوب است .

مرحوم دکتر فرخ صالحی طبق آخرین نامه‌ای که اول مرداد ماه بعنوان پدرش بتهران رسیده ،قصد داشته با فرارسیدن تعطیلات باتفاق همسر و فرزندانش دست بیك مسافرت چند روزه بزند .

پدرو بستگان مرحوم دکترصالحی تاصبح امروز از چگونگی حادثه خبر نداشتند . ساعت ۹ صبح امروز دو نفر از بستگان مرحوم دکتر صالحی که از جریان مطلع شده بودند ، بخانه پدر مرحوم صالحی آمدند و درلحظاتی که آقای میرمحمود صالحی پدر مرحوم دکتر فرخ صالحی ، قصد داشت ضمن تماس تلفنی با مونیخ از سرنوشت فرزندش مطلع شود ، خبر حادثه را باو اطلاع دادند

بانو پروین بهرامی همسر مرحوم دکتر فرخ صالحی که هم اکنون براثر این تصادف مجروح وباتفاق یکی از فرزندانش در بیمارستان مونیخ بستری است دختر ارباب بهرام بازرگان ساکن تهران است .

مرحوم دکتر صالحی قبلا بایکی از بستگان خود ازدواج کرده و از ازدواج اول خود دختری بنام شهرزاد دارد و پس از متارکه با همسر اول خود ، مجددا ازدواج کرد و از زن دوم خود نیز دو فرزند باسامی شراره و شهناز دارد . فرزندان مرحوم دکتر صالحی نیز در آلمان بسرمیبرند .

مرحوم دکتر فرخ صالحی درسال ۱۳۳۰ برای تحصیل به آلمان رفت و پس از دریافت درجه دکترا رشته تخصصی امراض اعصاب وبیماریهای روحی را انتخاب کرد و در سال ۱۳۴۱ دیپلم تخصصی خودرا گرفت . ما فوت این طبیب جوان را به بازماندگان و بستگان وی تسلیت میدهیم .

جوانی دست بخودکشی زد

هویت این جوان که قصد خودکشی خودرا درتقویمش نوشته بود، هنوز معلوم نیست

بعدازظهر دیروز مامورین ژاندارمری مرکز یك جوان ۲۲ ساله را که دست بخودکشی زده بود از مرك نجات دادند .

ساعت ۳ بعد از ظهر دیروز گشتی های ژاندارمری مرکز در کوههای درکه در آبروئی متوجه مردی که روی زمین دراز کشیده بود شدند .

این مرد در زیر آفتاب خوابیده بود و معلوم بود که وضع غیر عادی دارد . ژاندارمها بطرف وی رفتند ولی هرچه او را تکان دادند بیدار نشد . آنها ضمن بازرسی اطراف یك شیشه آب و چند لوله خالی قرص خواب آور پیدا کردند وباین نتیجه رسیدند که این مردکه بنظر ۲۲ ساله می‌آمد خود را مسموم کرده است .ژاندارمها این جوان را به جاده اتومبیل رورسانیدند و سپس باجیپ به بیمارستان لقمان الدوله منتقل کردند .پزشکان بمداوای او پرداختند اما وی هنوز در حال بیهوشی بسر میبرد ، تنها چیزی که از جیب این جوان بدست آمده تقویمی است که در آن این جوان کار های خود را که امور عادی او بودند ثبت میکرده است .

نوشته های تقویم این جوان در روز ۱۳ مرداد پایان یافته است . این جوان در صفحه ۱۳ مرداد تقویم خود نوشته است «امروز خودکشی خواهم کرد و دیگر لازم نیست ازحالا غصه بخورم و تلاش کنم» این جوان صفحه مخصوص مشخصات خود را از تقویم کنده است .

تحقیقات از این جوان به بعد از بهبودی وی موکول شده است و پرونده امر اکنون در پاسگاه ژاندارمری وتك مفتوح است .

لوله گاز ترکید؛ نانوائی آتش گرفت

خبرنگار مادر شمیران اطلاع داد بعداز ظهر دیروز مغازه نانوائی حاج حسن هاشمی واقع در خیابان دزاشیب بر اثر ترکیدن لوله گاز دچار حریق گردید . بااطلاع جریان به اداره آتش نشانی مامورین در محل حضور یافتند و پس از ساعتی تلاش آتش راخاموش کردند .

چند حادثه

* دیروز علی‌اصغر کمك راننده ٤ ساله کامیون شماره ۹٤۲۰۲ که در خیابان مازندران مشغول تخلیه الوار بود دراثر اصابت چوب ضخیمی بسرش کشته شد .

* کودك دو ساله‌ای بنام گودرز جهانبخش ظهر دیروز در حوض آب خفه شد.

* دیروز رفتگری بنام علی جمالی بدون اجازه وبدون توجه بخطر وارد اطاق فشار قوی برق واقع در خیابان دوشان‌تپه شدو دراثر برق گرفتگی جان سپرد .

* امروز بیمارستان لقمان‌الدوله جنازه مردی بنام محمود زارع حق پرست فرزند علی رابرای تعیین علت مرك به اداره پزشکی قانونی فرستاد . گفته میشود محمود باخوردن تریاك خودکشی کرده است.

دختری در دریا غرق شد

خبرنگار ما در بندر پهلوی گزارش داد : ساعت ٤ بعداز ظهر دیروز دختر ۹ ساله‌ای بنام فاطمه عسگر نژاد فرزند سید مرتضی تره‌بار فروش غازیان که باتفاق دائی خود برای شنا بدریا رفته بود غرق شد .

دزدها درچاه بودند !

ساعت یك بعداز نیمه شب دیشب آقای سروان صفا رئیس ژاندارمری شهری در اراضی علی آباد شهری روبروی نازی آباد متوجه دو جوان شد که هریك چمدانی بدست داشتند و بسرعت بطرف بیابان می دویدند .

وی باتفاق یکی از مامورین این دو نفر را تعقیب کرد،اما همچنانکه نورافکن های جیپ روشن بود ناگهان این دو جوان ناپدید شدند. در حالیکه بیابان کاملا صاف و مسطح بود و تنها چند حلقه چاه متروك در آن وجود داشت.

فرمانده گروهان ژاندارمری شهری تصور کرد که این دو جوان در چاه سقوط کرده‌اند، باینجهت بانور افکن چاهها را بازرسی کرد دریکی ازچاهها یکی از جوانها را دید که در ته چاه نشسته و مشغول کشیدن سیگار است در چاه دوم جوان دیگر را دید که در ته چاه خشك دراز کشیده است.

چرا دزد شدند

این دو جوان بهر زبانی که بود ازچاه بیرون کشیده شدند و تحقیق از آنها آغاز شد .

آنها خودرا علی متکلی ۱۹ ساله و مصطفی غیاثی ۱۵ ساله اهل شهربابك معرفی کردند. آنها گفتند که ما مقنی هستیم چندروز پیش موقعیکه برای بازدید چاهی در دولت آباد بسر چاه رفته بودیم چند تخته فرش در کف چاه پیدا کردیم ، درهمین موقع دومرد بسر چاه آمدند و خودرا صاحب فرش ها معرفی کردند و مارا با خودبشهر بردند . آنها به ما غذا ومشروب دادند، به سینما بردند وسپس ازما دعوت کردند تا در بزدی همدست آنان باشیم ما قبول نکردیم و بده بر گشتیم، ولی مناظریکه ظرف همان روز بچشم ما خورده بود فریبمان داد، بطوریکه پس از چند روز تصمیم بدزدی گرفتیم و وارد باغی شدیم ما مقداری از اموال صاحب باغ را دزدیدیم و در دو چمدان گذاشتیم ولی هنگامیکه بخانه برمی گشتیم ناگهان اطراف ما روشن شد و ناچار بداخل چاه پناه بردیم .

این دو نفر گفتند که چمدان محتوی اموال مسروقه رابا دندان به ته چاه برده‌اند . صاحب اموال رامامورین پیدا کردند واموال مسروقه راکه ۲۰ هزار تومان ارزش داشت بوی تحویل دادند و هر دو جوان امروز بدادسرا فرستاده شدند .

۵ نفر مجروح

در ۲٤ ساعت گذشته ۵ نفر باسامی علی غلامی فرزند احمد ۲۰ ساله ،قدرت بهادری فرزند عظیم ۲۵ ساله، علی حسین برزگری فرزند جمال ۱۹ ساله حمید رضا علی اکبری فرزند لطفاله ۲ ساله و میر محمد رفیعی فرزند قلیچ ٤۰ ساله در اثر حوادث رانندگی مجروح شدند .

گمشده ها

یونس قوجابابائی ۱۰ ساله (عکس بالا) پنج روز است مفقود شده است بستگان یونس ازکسانی که ازاو اطلاعی دارند درخواست دارند برای رضای خدا و خشنودی پدرومادر چشم براه وی بتلفن ۵۷۷٦۱ چراغسازی سید حسین پیغمبرزاده میدان اعدام ، کوچه باغ انگوری اطلاع دهند .

صاحب عکس فوق اسفندیار سلطانی مدت دو هفته است از محل اقامت خود پل انصاری بابل خارج شده و دیگر مراجعت نکرده و خانواده اش را نگران ساخته است.تقاضا دارد کسانی که از نامبرده اطلاعی دارند به آدرس : بابل ـ مغازه حاج علی اصغر ارزانی یا آمل مغازه علی محمد صادقپور و یا در تهران خیابان بوذرجمهری پاساژ جعفری آقای حاج اسمعیل واحدی تلفن ۲۸۰۵٦ اطلاع داده ووالدینش را خشنود سازند .

علی اکبر منظوری ۲۲ ساله عکس بالا از روز هشتم مرداد گمشده است . لطفا چنانچه خبری از وی دارید باین آدرس اطلاع دهید .

خیابان مولوی، میدان اعدام روبروی انبار تمك ، آرایشگاه حسین منظوری .

پسربچه ۱۲ ساله ای بنام هدایت الله بیگناه (عکس بالا) اهل شیراز از چند روز پیش گم شده است . بستگان او درخواست دارند چنانچه خبری از وی دارید ، با تلفن شماره ۳۰۰۲۱ به آقای صادقی اطلاع دهید .

از امشب در سینماهای

ادئون

رادیوسیتی ـ استارا (تجریش)

بیعانه ای در کار نیست

جوان و ودوارد . تونی راندال

شری نورث . جفری تانتر

پاتریشیا اونز ـ کامرون میچل ـ باربارا راش ـ پات هینگل

No Down Payment

محصول: فوکس قرن بیستم

سینماسکوپ . دوبله بفارسی

شروع سئانسها درسینماهای نمایش دهنده بقرار زیر است:

رادیوسیتی ۱۱ صبح ـ ۱۵ر۳ ـ ۱۵ر۵ ـ ۱۵ر۷ ـ ۱۵ر۹ بعدازظهر

ادئون ۳۰ر۱۰ صبح ـ ٤۵ر۲ ـ ٤۵ر٤ ـ ٤۵ر٦ ـ ٤۵ر۸ بعدازظهر

آستارا ۱۰ صبح ـ ۲ ـ ٤ ـ ٦ ـ ۸ بعدازظهر.

شامپو سولفورین نجات دهنده موی سر از شوره و چربی محصول دکتر در اله آلمان

۵ تومان فدای ۵۰۰،۰۰۰ تومان

خالص و بدون مالیات

به مدت چهار هفته

جایزه ممتاز بلیط های اعانه ملی ۵۰۰ هزار تومان شد

بلیطهای ۵ تومانی اعانه ملی با پانصد هزار تومان جایزه ممتاز که خالص و بدون مالیات ببرنده پرداخت میشود روز بیستم مرداد ماه بمدت چهار هفته در سراسر کشور منتشر میگردد .

۲۰ مرداد بلیط های فوق العاده اعانه ملی منتشر میشود

باحضور نخست‌وزیر وطبقات مختلف مردم درحزب ایران نوین

پنجاه و نهمین سال مشروطیت جشن گرفته شد

● نخست وزیر پیرامون انقلاب مشروطیت‌وانقلاب ششم بهمن سخن گفت

حزب ایران نوین عصر دیروز پنجاه‌و نهمین‌سال انقلاب‌مشروطیت را جشن گرفت وآقای منصورنخست وزیر و دبیر کل حزب ایران‌نوین در این اجتماع پیرامون مشروطیت و انقلاب ششم بهمن سخن گفت .

در جشن حزب ایران نوین که ساعت شش ونیم بعد از ظهر در محل حزب ترتیب یافته بود اعضای شورای مرکزی ، اعضای کمیته اجرائیه و طبقات مختلف مردم ، کارگران ، کشاورزان ، فرهنگیان و بانوان وابسته بحزب شرکت داشتند

در آغاز مراسم آقایان مهندس حدادیان دبیر کمیته سازمان های وابسته بحزب ، کیو مرث ابراهیمی نماینده کشاورزان ، پورساطع دبیر سندیکای کارگران کارخانجات‌چیت سازی تهران و خانم عذرا ضیائی نماینده‌بانوان پیرامون اهمیت‌انقلاب مشروطیت و انقلاب ششم بهمن و هدف‌های حزب ایران نوین سخن گفتند و سپس‌آقای نخست وزیرطی سخنانی در همین‌زمینه اظهارداشت:

سخنان نخست وزیر

تاریخ پر افتخار ایران روز های درخشانی را بیاد دارد و هر روز خاطره‌ای را درجلوی چشم هم‌میهنان عزیز و گرامی ما مجسم میدارد . روز های پر افتخار تاریخ کهن‌ایران ازپیروزیها ،فتوحات، ناکامیها،خطوط برجسته‌ای‌را بفرزندان مامی‌آموزد.

یکی از صفحات درخشان تاریخ معاصر ما پنجاه و نه سال پیش گشوده شد و آنروزی بود که‌ملت ایران بپاخاست‌و علیه ظلم واستبداد قیام کرد .

این جشن امروز برای ما ارزش بسیاری دارد زیرا در مکانی جمع شده‌ایم که‌نمایندگان طبقه‌زحمتکش کارگروکشاورز ،نمایندگان‌زنان، نمایندگان فرهنگیان ودانشگاهیان، اصناف و پیشه‌وران همه دور هم گرد آمده‌اند و همه یك هدف ،یك‌برنامه و یك آرزو دارند .

انقلاب ششم بهمن

ایران در چند سال گذشته بالاخص راه ترقی راباسرعت پیمود ولی چه‌شد که رهبر ما ازاین جهش اقتصادی و اجتماعی چندان راضی نبودند؟

درحقیقت توسعه اقتصادی وقتی‌برعدالت اجتماعی تعدیل ثروت و تقسیم عادلانه ثروت استوار و مستحکم نباشد بنای اجتماع‌ما یك بنای ناقص و کهنه و پوسیده است که نمیتواند بااستواری واستحکام راه دراز و طولانی را به پیماید .

روزششم‌بهمن‌درحقیقت انقلاب‌بزرك دیگری بوقوع‌پیوست که‌من‌آنرا انقلاب کبیر ایران می نامم ، این انقلاب مکمل انقلاب مشروطیت ایران بود و ما برهبر عالیقدری که چنین عظمت و چنین انقلابی را در تکمیل مشروطیت بزرك ایران پایه گذاری کرد ، درود میفرستیم .

حزب ایران نوین

آقای نخست‌وزیر سپس به تشکیل حزب ایران نوین و هدفهای آن اشاره کرد و افزود :

این حزب که اکثریت قاطع آن در مجلس شورایملی پشتیبان انقلاب‌بودند موجب شد که شاهنشاه ایران اراده فرمایند برای‌اولین بار در تاریخ مشروطیت لیدر اکثریت حزب ایران نوین درمجلس شورایملی‌افتخارتشکیل دولت را بدست آورد .

ما مدارج حصول بهدف های عالی آزادی و دموکراسی‌رابا عقل‌و منطق و علم و تدبیر و همچنین افکار بلند و احساسات آتشین ملت‌ایران‌بهم آمیختیم .این حزب واین دولت واین پاسداری انقلاب‌واین‌تکمیل مشروطیت چیزی نیست که بتواند دیگر جانشین داشته باشد .

ملت‌باید بر سر نوشت‌خودحکومت کند واین ملت از راه حزب واز راه دولت حزبی برهبری شاهنشاه عالیقدر ایران خواهد توانست چنین تحولی‌رادر مملکت بوجود آورد .

آقای‌منصور نخست‌وزیر ودبیر کل حزب ایران نوین در اجتماع دیشب آن حزب برای حضار راجع به جشن مشروطیت صحبت میکند .

وزیرکشاورزی درجلسه خرده مالکان وکشاورزان‌کرمانشاه گفت:

همکاری کشاورز وخرده‌مالك

دراجرای مرحله دوم قانون اصلاحات ارضی بیشتر لازم است

● مرحله دوم، بر اساس اصل توافق و همکاری کشاورز و خرده مالك استوار است

تیمسار سپهبدریاحی وزیرکشاورزی در اجتماع خرده مالکان وکشاورزان کرمانشاه‌درسالن‌شیرو خورشیدسرخ این‌شهر اظهار داشت: مامی‌خواهیم‌در این مرحله از اجرای قانون اصلاحات ارضی دخالت ماموران را کم‌کنیم. درمرحله‌اول الزامادولت بموجب‌قانون دراین‌کار دخالت میکرد امادرمرحله دوم بایدخود خرده‌مالکان وکشاورزان باحسن نیت باهم کنار بیایند و اگر نشد آنوقت بسازما ن‌اصلاحات ارضی مراجعه کنند . البته تمام کارمندان اصلاحات ارضی در برابر قانون‌مسئول هستند و اگر درانجام وظایف خود کوتاهی کنند مجازات خواهند شد .

آقای وزیرکشاورزی بار دیگر یادآوری کرد مرحله دوم اصلاحات ارضی ایران بر اساس اصل توافقو همکاری کشاورزو خرده‌مالك استوار است . دولت می خواهد تاآنجا که ممکن‌است دخالت ماموران خودرا در این‌کار محدودکند واین خرده‌مالکان و کشاورزان هستندکه در حقیقت اجرای مرحله‌دوم اصلاحات ارضی را برعهده دارند واین البته بهترین‌وضع است .

ملاقات آقای وزیر کشاورزی با کشاورزان و خرده مالکان کرمانشاه درساعت ۷بعداز ظهر دیروز به‌پایان رسید آقای وزیر کشاورزی‌قرار است امروز ازکرمانشاه به همدان برود .

دعوت‌از کارمندان وزارتخانه‌ها

برای اجرای مرحله دوم قانون اصلاحات ارضی

● بیست‌درصداز کارمندان خالصجات بکادر اصلاحات ارضی خواهند پیوست

آقای عباس سالور معاون وزارت کشاورزی‌وسرپرست سازمان‌اصلاحات ارضی امروز بخبرنگار ماظهارداشت: چون برای اجرای مرحله دوم قانون اصلاحات ارضی کارمندان موجود سازمانهای تابعه وزارت کشاورزی نخواهند توانست احتیاجات مملکت‌را تامین نمایند .لذا درنظر است‌عده‌ای ازکارمندان سایرسازمانها ووزارتخانه های دولتی برای همکاری باسازمان اصلاحات ارضی دعوت شدند .

آقای سالور افزود: بجز افرادیکه تاکنون درکلاس‌های مخصوص‌اصلاحات ارضی برای اجرای‌قانون آماده شده‌اند بیست درصد از کارمندان خالصجات نیز بکادر اصلاحات ارضی خواهند پیوست.

اداره خالصجات ازمدتی قبل منحل شد وکارمندان آن بسازمان اصلاحات ارضی ملحق شدند .

تاکنون سه دوره کلاس مخصوص اصلاحات ارضی بپایان رسیده‌و ۱۵۰ نفر از کارمندان برجسته وزارت کشاورزی برای اجرای قانون‌اصلاحات ارضی آماده شده وبه شهرستان های مختلف کشور اعزام گردیده‌اند .

دوره چهارم کلاس‌ها قریبا شروع میشود .

معاون وزارت‌کشاورزی وسرپرست سازمان اصلاحات ارضی در پایان اظهارات خودگفت: روبهمرفته‌سازمان اصلاحا ت‌ارضی ازنظر اجرای مرحله دوم قانون‌آمادگی کافی‌پیدا کرده‌است.

درسال جاری ۱۹۵ میلیون ریال بودجه اداری ازطرف دولت دربودجه کشور منظور شده و ۱۰۰۰ میلیون ریال نیز برای خرید اراضی تامین گردیده است که‌باین ترتیب احتیاجات مارا درسال جاری تامین میکند .

پیام شاهنشاه

بقیه از صفحه اول

طبق آرزو و اظهار امیدی که درسال گذشته بهمین مناسبت کرده بودم تحول بی‌سابقه‌ای در بنیادموکراسی و حیات ملی ما پدید آمده است و این خود موجب نهایت مسرت خاطر ما است .

من هنوز به تمام آرزوهائی که برای سعادت و رفاه شما ملت لایق و نجیب در دل میپرورانم‌نرسیده‌ام ولی خوشحالم ازاینکه احساس میکنم من‌و شما باتصمیم راسخ در راه‌وصول به آرزوهای ملی گام برمیداریم و امیدوارم‌که بیاری خدای متعال هرچه زودتر مقامی را که تاریخ بار ها شایستگی ما را نسبت به‌آن تائید کرده‌است در بین ملل راقیه جهان احراز کنیم .

اکنون مشروطیت ما دیگر آلت اغراض خصوصی طبقه خاصی نیست بلکه با انقلاب ششم بهمن ۱۳۴۱ که شما انجام دادید آرمانهای واقعی مشروطیت را از هر گزندی نجات داده و آنراتکمیل نمودید بطوریکه اکنون حکومت اکثریت یعنی هدف و مفهوم واقعی دموکراسی درمملکت ماریشه گرفته و ثمرات آن نظر تحسین و احترام کلیه ملل رانسبت به میهن ما جلب کرده‌است و این خود مایه سربلندی است .

در مجلس سنا و شورایملی که حاصل انقلاب ششم بهمن یعنی انقلاب تکمیل مشروطیت هستند نمایندگان طبقات مختلف جای خود را باز یافته و حضور نمایندگان کارگران ، دهقانان ، خرده‌مالکان ، صاحبان صنایع و حرف، نمایندگان روشنفکران خصوصا شرکت بانوان در مجلس نشانه رشد اجتماعی و سیاسی است که در نتیجه اتخاذ تدابیر صحیح‌و اجرای‌سیاست خارجی و داخلی سالم و برقراری ثبات و آرامش نصیب ما شده است .

من امیدوانتظار فراوان دارم که سال جدیدی که برعمر مشروطیت ایران اضافه میشود سال پر ثمر باشد و براثر جدیت و فعالیت و همکاری و تعاون و هوشیاری‌وبیداری همه زنان و مردان ایران نهالی را که اسلاف ماباخون خود آبیاری‌کرده و شما با انقلاب ششم بهمن ۱۳۴۱ آنرااز گزند حوادث‌وتندبادهای زمان صیانت نمودید درختی تناورتر وسر-بلندتر بشودکه درسایه آن آزادی و آبادی و پیشرفت و تعالی موردآرزوی من و شما ملت نجیب نصیب همگان گردد .

باگزارشی که شیلات در هفته آینده میدهد

تکلیف صید ماهی سفید روشن میشود

● شیلات در صورت ممنوعیت صید سالی ۵۰ میلیون ریال ضرر خواهد کرد

● صید سال قبل درحدود ۴۰۰ تن بود

در اوایل هفته آینده شیلات گزارشی درباره‌ممنوعیت یامحدودیت صید ماهی فلس‌دار درشمال به‌وزیر دارائی خواهد داد .

این گزارش که باستناد ارقام و اعداد ونظر کارشناسان ایرانی‌و شوروی ومتخصصین دیگر میباشد فقط جنبه پیشنهاد دارد. بادولت است که‌براساس مصلحت عمومی تصمیم نهائی اتخاذ کند.

امروز یك مقام‌صلاحیتدارشیلات بخبرنگار ما توضیح داد آنچه که مسلم است اینست که نسل‌ماهی سفید وماهی‌فلس‌داردرحال‌انقراض ونابودی کامل است‌واگر پیش‌گیریهای فوری و کافی بعمل‌نیاید حداکثر تاپنجسال دیگر درشمال ماهی وجود نخواهد داشت‌تاکسی صید کند .

ماهی فلس‌دار از سال ۱۳۳۶رو بتقلیل ونابودی است‌درسال۱۳۳۶ فقط بایك‌تور در پهلوی ۱۰۹هزار عدد ماهی گرفته شد در همان‌سال د رسه‌روز ۵۴۰هزار عدد‌ماهی‌سفید صید گردید در حالیکه درسال‌قبل مجموعا درتمام شمال ۴۰۰تن‌ماهی سفید صیدشد یعنی سال ۱۳۴۲ وضع صید حتی بمیزان سه‌روز سال ۱۳۳۶ نبود و طبیعی‌است که اگر این وضع ادامه یابد امسال وسال بعدوضع ازاین‌هم‌بدترخواهد شد وحداکثر تادوالی سه سال دیگر ماهی‌سفید به‌سرنوشت‌ماهی سوف وماهی آزاد دچار خواهد شد .

درسال ۱۳۱۸ قریب ۳ میلیون عدد‌ماهی‌سوف‌بدست‌آمداماتاکنون از ماهی سوف خبری نیست در سال قبل جمع‌صید ماهی‌آزاد۵۰۰ کیلوبود که بااحتساب وزن هر ماهی بایدگفت تعداد ماهی آزاد صیدشده از ۵۰۰ عددهم‌کمتر بوده

این مقام گفت پیشنهاد ماابن نیست که حتما باید صید ممنوع گردد . اما آنچه مسلم‌است باید همیشه تکثیر مصنوعی بموازات پیش‌گیریهای صیدبی‌رویه انجام پذیرد .

درسال جاری وسالهای بعد و اصولاتاهنگامیکه ماهی وجود دارد باید باتولید وتکثیر مصنوعی و جلوگیری ازصیدبی‌رویه از انهدام نسل‌ماهی‌پیش‌گیری‌نمود. البته اگر ممنوعیت اجراشود زودتر واگر محدودیت اجراگردد دیرتربه‌هدف خواهیم رسید .

ممنوعیت‌سالی ۵۰ میلیون ریال ضرر متوجه شیلات‌خواهد کرد‌زیرا در سالهای قبل درحدود ۳۰ میلیون ریال اجاره رودخانه‌هابود۲ میلیون ریال دیگر هم درآمدماازاین‌طریق بود اما دربرنامه جدید صحبت‌از درآمد نیست بلکه صحبت‌ازنجات نسل ماهی سفید وفلس‌دار است.

ماهی جنوب

در مورد ماهی جنوب همین مقام توضیح داد درسال قبل‌مافقط‌چهار صدتن ماهی صید کردیم درحالی که در سال ماقبل ۳هزارتن ماهی بازار تهران عرضه کردیم امسال اگرممنوعیت یا محدودیت وجود نداشته باشد این رقم ممکن‌است به‌صدتن هم نرسد اماماهی‌جنوب که از لحاظ مواد غذائی حتی‌غنی تراز ماهی شمال است میتواندبا وسایل و تجهیزات جدید تا پنج هزار تن هم بازار عرضه گردد. اصولا محدودیت عرضه در ماهی جنوب صحیح نیست هرچه‌تهران تقاضا داشته باشد میشود از جنوب صیدوبتهران حمل کرد .

آنچه که‌از ماهی جنوب موجب اعتراض بعضی ازعلاقمندان‌به‌ماهی است طعم‌وبوئی است که درماهی جنوب‌دیده‌شده‌واین‌امرقابل‌اصلاح است‌و میشود ماهی جنوب را هم مثل‌ماهی‌شمال‌عرضه‌کرد‌ان‌شاءالله درسال جاری همین‌طور خواهدشد.

متصدیان سازمان عمران امدادی بنادر وجزایر جنوب طی مصاحبه‌ای اعلام‌کردند :

عمران بنادر و جزایر جنوب

باهمکاری دستگاههای مختلف هماهنك وسریع‌ادامه‌دارد

● ۵۷ مدرسه،۳ بیمارستان و چهار مرکز درمانی در جنوب در دست ساختمان است

اقدامات فرهنگی ، راهسازی ، اجتماعی و بهداشتی سازمان عمران امدادی‌بنادر و جزایر جنوب وابسته بشیروخورشیدسرخ ایران در مناطق جنوبی کشور ، دیروز طی مصاحبه‌ای بوسیله‌مسئولان این‌سازمان دراختیار جراید گذاشته شد .

اقدامات سازمان

در آغاز مصاحبه آقای‌فرزامی قائم مقام مدیر عامل سازمان عمران امدادی بنادر و جزایر جنوب کشور در باره کیفیت تشکیل این سازمان که بامر شاهنشاه بوجود آمده و عهده‌دارانجام اقدامات عمرانی‌جنوب کشور شده است سخن گفت وسپس آقای جهانمیر قائم مقام مدیر عامل و سرپرست عملیات اجرائی شورای عمران امدادی جنوب اظهار داشت: شورای‌عمران امدادی بنادر و جزایر جنوب بابتکار و در نتیجه پشتکار و همکاری جمعیت شیر و خورشید سرخ ایران بمنظور تامین رفاه و آسایش بیشتری برای هم میهنان ما در مناطق جنوبی ایران بوجودآمد.

نیت انجام این خدمت از موقعی پیدا شد که گزارش های مکررهیئت اعزامی شیر و خورشید سرخ و هیئت کمك به آسیب دیدگان بتهران واصل گردید .

هنگامیکه‌گزارشی از مشاهدات‌این هیئت بعرض اعلیحضرت همایون شاهنشاه‌رسید تاکید فرمودندخدمات دستگاهها برای تامین رفاه وترقی سطح زندگی مردم آن منطقه هم آهنك شود .

افتخار هم‌آهنك سازی این‌خدمات از طرف شاهنشاه بشیر و خورشید سرخ ایران تفویض گردید . نخست هیئتی‌بنام هیئت«معاونان وزارتخانه ها» با شرکت نمایندگان شیر و خورشید سرخ ایران ایجاد شد و دوره‌خدمتگزاری این هیئت ازخرداد ماه ۱۳۳۹ تا شهریور ماه ۱۳۴۰ادامه یافت ولی در این تاریخ مشکلاتی‌در کار ادامه خدمت این هیئت بوجود آمد . شیروخورشید سرخ که دردرا میدانست ودرجستجوی درمان فوری بود از پای نایستاد ، مشکلات راازپیش پای‌برداشت و مجددابرای‌ادامه این خدمت و تامین این همکاری افتخار عضویت و همراهی درشورائی بنام «شورای عمران امدادی بنادر و جزایر جنوب» نصیبش شد . در خرداد ماه امسال که دو سال از دوره خدمتگزاری این شورا میگذرد وزارتخانه‌های راه ،فرهنك، بهداری کشاورزی ، آب و برق (بنگاه مستقل آبیاری) ،اقتصاد ، کشور ، بانك کشاورزی و سازمان برنامه بانهایت صمیمیت در انجام این خدمت خیر باشیرو خورشیدسرخ ایران همراهی و همگامی داشتند و هر یك در حدود وظایف‌وامکانات خود ازبذل مساعدت و معاونت دریغ ننمودند .

آقای جهانمیر افزود : شورای عمران امدادی بنادر و جزایر جنوب باستظهار مراحم شاهانه و تحت سرپرستی عالیه والاحضرت شاهدخت شمس پهلوی در کارنامه خدمت دو ساله خود آثار ارزنده وافتخار آمیزی از خدمتگزاری بهم‌میهنان مناطق جنوبی‌باقی گذاشته است .

همکاری وزارت راه

آقای جهانمیر سپس افزود: چون‌ایجاد یك‌راه ساحلی از جهت تامین رفاه مردم مناطق جنوب نهایت ضرورت را داشت وزارت راه ساختمان این راه راسر لوحه اقدامات شورا تشخیص داد و تهیه نقشه ۷۵۰ کیلومتر راه ساحلی از بوشهر به لنگه را بعهده گرفت و در ابتدای شروع این برنامه قسمتی‌از ماشین آلات‌سنگین راهسازی از طرف وزارت راه تامین شد ولی‌بعدا بعلت حجم کار طرح جدیدی تهیه‌شد تا بامساعدت سازمان برنامه کمبود ماشین آلات تامین گردد.

همکاری فرهنك

آقای جهانمیر افزود : با آنکه در سالهای‌اخیر بهمت وزارت فرهنك آموزشگاههای متعددی‌درسراسرنواحی جنوبی ایران تاسیس شده‌است معهذا وسعت‌ناحیه‌و جمعیت پراکنده،احداث آموزشگاههای بیشتری را ایجاب می کرد تا فرزندان کشور در آن منطقه نیز به آموختن زبان مادری خود بپردازند .

شورای عمران امدادی برای نیل باین مقصود با مساعدت‌وزارت فرهنك وسازمان برنامه در نخستین برنامه فرهنگی خود ساختمان ۵۷ باب‌دبستان چهار کلاسه و شش کلاسه را تقبل نمود و ساختمان این‌دبستانها هم‌اکنون باسرعت ادامه دارد .

امکانات بهداشتی

آقای جهانمیر سپس اشاره باقدامات بهداشتی نمودو گفت : تامین‌بهداشت وسلامت مردم و نجات آنها از بیماری های ساریه بخصوص تراخم و کچلی و بیماریهای مقاربتی و ریوی و سوء تغذیه یکی دیگر از مهمترین‌وظایفی بود که شورا از ابتدای کار به‌اهمیت آن وقوف داشت. برای‌انجام این‌برنامه علاوه بر موسسات بهداشتی ودرمانی که از طرف شیرو خورشید سرخ ایران در آن منطقه اداره میشد با مساعدت ذیقیمت وزارت بهداری و سازمان برنامه نخستین طرح بهداشتی برای ساختمان سه‌باب بیمارستان‌سی تختخوابی‌وچهارمرکز درمانی‌وبهداشتی بموقع اجراء گذارده شد ساختمان این تاسیسات در بنادر بوشهر،لنگه، کنگان و شهر برازجان با سرعت پیشرفت مینماید و انتظار میرود که‌تا پایان سال جاری قابل‌بهره برداری‌و استفاده باشد

همکاری بنگاه آبیاری

تامین آب زراعی برای توسعه‌زراعت در مناطق جنوب از آغاز کار یکی‌از هدف های مهم و قابل توجه سازمان عمران امدادی بوده‌است .بدین منظور در زمستان سال ۱۳۴۱ بنابدرخواست سازمان عمران امدادی بنگاه مستقل آبیاری بوسیله مهندسان خودبرای استفاده از مازاد آب‌رودخانه ومنابع آبهای زیر زمینی پاره‌ای از مناطق جنوب ،یك سلسله مطالعات سریع انجام دادو طرح استفاده از آب‌رودخانه های شاپور ، دالکی ، فریویری ، صرنوج‌بااستفاده از وسائل و ماشین آلات بزودی بمرحله اجرا گذارده خواهد شد .

همکاری سازمان برنامه

آقای جهانمیر درپایان سخنان خود اشاره به همکاریهای‌سازمان برنامه نمود و گفت: سازمان برنامه برای اجرای هر یك از طرحهای سازمان عمران امدادی بنادر و جزایر جنوب که‌تااین زمان تنظیم شده‌اعتبارات مورد نیاز راتامین کرد و بدین‌ترتیب بادامه خدمت‌شورای عمران امدادی، تضمین واطمینان کامل حاصل گشت.

بازدید نماینده بازاریابی باروز

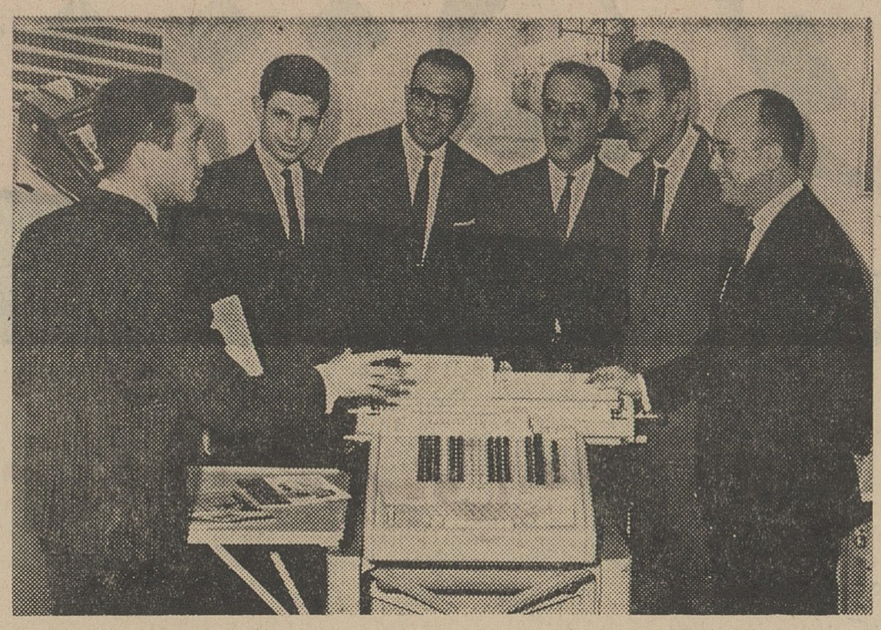

در این‌هفته آقای ژیل ویوز نماینده بازاریابی‌شرکت‌بین‌المللی باروزدر خاورمیانه میهمان‌شرکت سهامی اتو ـ تهران نماینده انحصاری محصولات باروز بودند .

در این ملاقات مذاکراتی در باره تکنیك مکانیزه نمودن حسابداری و ارقام اداری با توجه‌به مسائل اختصاصی بعمل آمد .

درعکس‌فوق آقای اولوی‌یکی ازمتخصصین‌ایرانی باروز در حال تشریح طرزاستفاده از ماشین تحریر حسابداری مشهور اف ـ۱۰۰۰ میباشد .

(از راست به چپ آقای ژیل ویوز ـ آقای روستا رئیس حسابداری و آقای نعمان مدیر عامل اتو تهران ـ آقای ارفالی مدیر قسمت باروز ـ آقای ماردیك متخصص فنی و آقای اولوی‌دیده‌میشوند).

پیام نخست وزیر

بقیه از صفحه اول

کشور را فراهم کرد .

جریان حوادث ـ لحظات حساس دیگری در تاریخ کشور عزیز ما بوجود آورد و جنك جهانی آهنك این آرامش و ثبات‌و پیشرفت‌وترقی را برای مدتی کوتاه متوقف‌ساخت.

اما از آنجاکه خدای ایران درتاریخ چندهزار ساله کشور ما همیشه‌حافظ و نگهبان این مملکت بوده است میراث اصلاحات‌رضا شاه‌کبیربدست توانای فرزند باکفایت آن سردار دلیر سپرده شد و بار دیگر وطن عزیز ما با گام‌هائی سریع در طریق اصلاحات و ترقی قدم گذارد .

شاهنشاه و رهبر بزرك ایران در ششم بهمن ماه ۱۳۴۱دست بانقلابی زدند که خواست ملت ایران‌ومکمل انقلاب مشروطیت بود

بااین انقلاب حکومت واقعی‌اکثریت پایه‌گزاری شد و موجبات مساوات‌و عدالت در کشور فراهم گردید . گروه زحمتکش کارگر و کشاورز دارای حقوق انسانی شدند و عوامل با نفوذ قرون و سطائی ازسیاست ایران رخت بر بست راه ترقی برای روشنفکران گشوده‌شد و قاطبه‌ملت پشتیبانی خود را از این انقلاب‌عمیق سیاسی ، اقتصادی ،و اجتماعی‌اعلام کرد .

نتیجه موثر این انقلاب بوجود آمدن مجلس ملی و انتخابات دوره بیست و یکم بود که با شرکت نمایندگان‌واقعی‌ملت‌اعم ازفرهنگیان ودانشگاهیان ،کارگران‌وکشاورزان اصناف وبازرگانان و صاحبان‌صنایع تشکیل شد .

درتکمیل اساس و شالوده‌مشروطیت واقعی‌حزب ایران‌نوین مولودانقلاب شاه و ملت بوجود آمد و با استقبال شایان ملت ایران‌در سراسر کشور روبرو گردید و بعنوان پاسداری انقلاب شاه و مردم مفتخر شد

برای اولین‌بار در تاریخ مشروطیت لیدر اکثریت مجلس شورای ملی بامر شاهنشاه رهبر بزرك ایران و اتفاق آراء مجلسین برای تشکیل دولت مفتخر گردید . باشد تاآینده وآیندگان عظمت انقلاب‌ششم بهمن را در تکمیل مشروطیت وبوجود آمدن‌حکومت‌واقعی اکثریت‌قضاوت کنندو صفحات درخشان تاریخ‌ایران

باردیگر شاهد پیروزیهای رهبری باشد که اساس محکم و متین دموکراسی واقعی را در کشور بنا نهاد .

از صمیم قلب بملت ایران و مجالس مقننه این‌روز بزرك راتبریك و تهنیت گفته آینده درخشان‌ایران را از خداوند بزرك مسئلت دارم .

اطلاعات کودکان روز های سه‌شنبه منتشر شد

تجدید آگهی مناقصه

شرکت سهامی‌کل معادن‌وذوب فلزات ایران پنجاه‌هزار اصله چوب تونلی را از طریق مناقصه جهت معدن زیرآب خریداری مینماید . داوطلبان شرکت در مناقصه میتوانند برای دریافت‌برك شرائط و مشخصات همه روزه در اوقات اداری وحداکثر تا آخر وقت‌اداری‌روزیك‌شنبه‌اول‌شهریو رماه ۴۳ (آخرین‌روز قبول) پیشنهادات)به‌قسمت بازرگانی‌شرکت‌واقع‌درخیابان‌دانشکده‌مراجعه فرمایند.ضمنا میزان‌سپرده مبلغ‌هشتادهزاررریال است. الف۲۱۵۵

شرکت سهامی کل معادن و ذوب‌فلزات

۱ـ۳ آ ـ۱۵۸۹۶

آگهی مناقصه

انحصار دخانیات ایران حمل در حدود هشتصدتن توتون سیگار از رشت بتهران را بمناقصه میگذارد .

داوطلبان‌میتوانند همه‌روزه باستثناء ایام تعطیل رسمی باداره‌باربری دخانیات‌مراجعه‌و پس‌ازدریافت‌یك‌نسخه شرایط مشخصات واطلاع کامل از مفاد آن پیشنهاد تنظیم و به پیوست شرایط مشخصات که بامضاء مدیر باربری رسیده باشد تا ساعت ده صبح مورخه ۴۳ر۶ر۷ که جلسه مناقصه تشکیل خواهد شد باداره دفترموسسه تسلیم‌ورسیداخذنمایند حضور پیشنهاد دهندگان در جلسه‌مناقصه آزاد و موسسه در ردوقبول‌یك‌یاکلیه پیشنهادات مختاراست ضمنا به پیشنهادات مبهم و مشروط و یا اینکه‌بعدازساعت مقررپرسد ترتیب اثر داده نخواهد شد .

الف۲۱۶۵

ازطرف مدیرکل انحصار دخانیات ایران

۱ـ۲ آ ـ۱۵۸۹۴

تشکر وقدردانی

بدینوسیله از زحمات جناب آقای دکتر محمود متین ـ سرکار علیه خانم دکتر س سیمین عرفان ـ آقای دکتر محبوبیان و خانم ناظمی (ناظمه فنی) وکلیه کارکنان‌و انترنهای بیمارستان وزایشگاه سازمان مشترك بهداشت کودکان و مادران (خواجه نوری) که در وضع حمل غیر طبیعی خانم اینجانب بانهایت سعی و کوشش و جدیت فراوان بطور طبیعی انجام گرفت صمیمانه تشکر مینمایم .

آ ـ۹۱۲۹ **علی اصغر بهشتی**

درمان قطعی سوزاك نازه وکهنه وتقویت‌قوای‌تناسلی

دکتر عباس جناب زاده دارای‌گواهی نامه از دانشکده طب فرانسه ـ خیابان منوچهری مقابل کوچه ژاندارك اول کوچه مهربذیرائی صبح‌وعصرها

دکتر دانشگر

امراض مقاربتی و جلدی و سوزاك تازه وکهنه ـ ورم پروستات ضیق مجرا ـ سستی و بواسیر امراض زنانه ونازائی خیابان سپه مقابل پستخانه ۳۰۲۴۱۶

بیماریهای آمیزشی ـ مجاری ادرار ـ سستی وناتوانی مردان خیابان صفی‌علیشاه . دکتریحیی صدری.

اطلاعات

چهارشنبه
- ۵ اوت ۱۹۶۴
- ۲۶ ربیع‌الاول ۱۳۸۴
- شماره ۱۱۴۵۳
- سال سی و نهم

رئیس مجلس بمناسبت سالگرد مشروطیت گفت:

اساس مشروطیت

بااجرای انقلاب شاه و ملت محکمتر شده‌است

به مناسبت سالگرد مشروطیت مهندس عبدالله ریاضی رئیس‌مجلس ایران این پیام نیز از طرف آقای شورایملی فرستاده شده است :

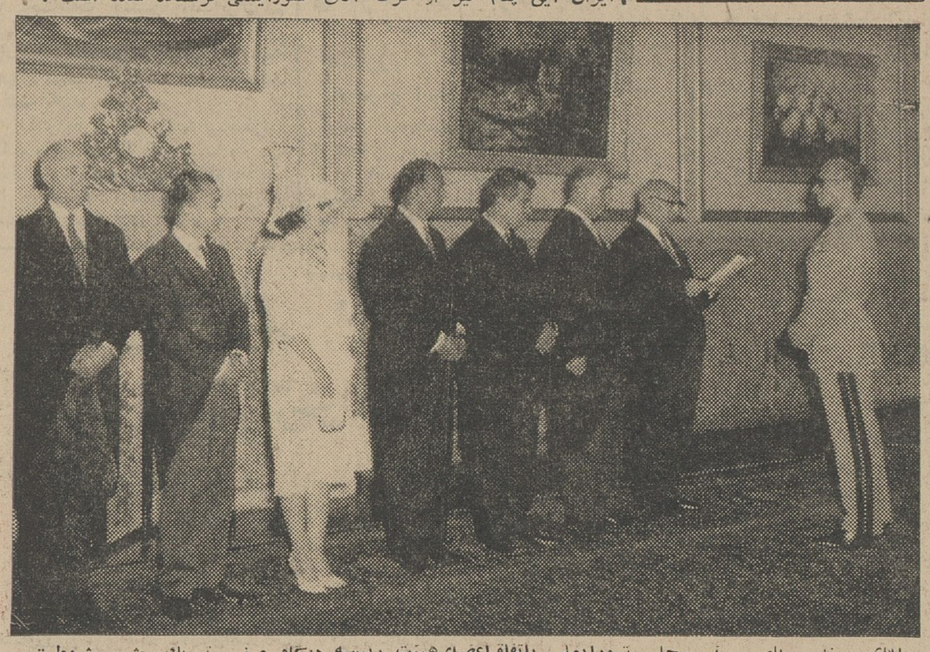

آقای مهندس‌ریاضی رئیس‌مجلس شورایملی باتفاق‌اعضای‌هیئت رئیسه هنگام عرض تبریک جشن مشروطیت بحضورشاهنشاه (شرح‌درصفحه اول)

هموطنان عزیز : پنجاه و هشت سال از تاریخ مشروطیت ایران می گذرد . در طی این مدت مشروطیت ما راه دشوار و درازی را بااستقامت ومتانت پیمود واز فراز نشیب های ناهموار گذشت و مشکلات فراوانی را پشت سرگذاشت تاسرانجام راه خودرا هموار ساخت چنانکه اکنون بااستواری درآن گام برمیدارد و پیش میرود .

نهال مشروطیت ایران که پنجاه وهشت‌سال پیش‌ازاین‌بدست مبارزانی فداکار و دیندار و وطنپرست کاشته شد وازخون جوانان‌پرشور ومدافعان سرسخت راه‌آزادی وآزادیخواهی‌آب خوردوسرسبز شد درطی‌این مدت به همت و کفایت خدمتگزارانی صدیق و صمیم بصورت درختی تناور وبارور و سایه گستر درآمد که امروز در سایه آرامش آن‌همگان ازخردوکلان وشهری‌ودهقان و کارمند و کارگراز نعمت‌امن‌و آسایش‌واقعی برخوردارند.

اکنون جای‌آنست که باصدق‌نیت وخلوص عقیدت وایمانی منبعث از پیوستگی باطنی باین اساس قویم پروان‌پاك شهدای راه‌آزادی‌ومجاهدان گرانقدرصدرمشروطیت‌درود بفرستیم.

میراث پر ارزش :

کسانی که اگرچه امروز درمیان مانیستنداما آثارشان‌برجا ونشانشان پیداو یادشان‌زنده ویادگارشان‌پاینده است ، برماست‌که این‌میراث پر ارزش راکه‌آسان بدست نیاورده‌ایم مغتنم وگرامی‌بشماریم ودر حفظ و صیانت آن باتمام قوابکوشیم چنانکه شیفته‌تر و کاملتر ازآنچه ازاسلاف گرفته‌ایم باخلاف بسپاریم این‌ودیعه ملی‌که ضامن‌ترقی وتکامل وپیشرفت ماست بایدسالها ی‌سال و پیوسته تابابد باقی‌وپایدار بماندواصول ومبانی استوار آن‌همواره‌مجرای ومتبع‌باشد.

از درگاه‌خداوندمنان مسئلت‌داریم که‌شاهنشاه ماعلیحضرت همایون محمدرضاشاه‌پهلوی‌این پرچمداربزرگ مشروطیت رادرپناه خود ازگزندحوادث مصون ومحفوظ وبرایریکه سلطنت‌که موهبتی الهی است باقی‌وبرقراربدارد تابرنامه های وسیع ودنیاپسند خودرا برای ترقی و تعالی ملت ایران یکی پس‌از دیگری بموقع اجرا در آورند. شاهنشاهی که پس از گذشت بیش از نیم قرن، مشروطیت مارا بر مبنای واقعی خود استوار ساخت ومیراث‌ملت رابی کم و کاست بدست ملت سپرد.

مفهوم واقعی مشروطیت:

بااجرای اصول ششگانه شاهنشاه که بتصویب ملی گذاشته شد و به‌تائید اکثریت قریب باتفاق ملت‌رسید مفهوم واقعی مشروطیت که حکومت مردم بر مردم است آشکار شد .

دهقانان از یوغ‌استثمار گروهی معدود که حاصل دسترنج آنان را بکام خود میریختند رهائی یافتنددیگر آنچه کشاورزان مابدست آورند از آن خود آنها است .

روزگار درازی بود که اکثریت مردم کشور، چاره‌ای‌جزتحمل رنج‌وظلم و سوختن و ساختن نداشتند اما امروز آن سبو شکسته و آن پیمانه ریخته است. دهقانان ما صاحب آب و ملك شده و به آینده خویش دلگرم و امیدوار گشته‌اند . باایجاد سپاه‌دانش و بهداشت وسائل آموزش و پرورش کودکان ودرمان دهقانان فراهم آمده و بطور خلاصه ده نشینان ما که‌چشم وگوش‌بسته جز صدای تحکم ارباب هیچ‌نمی شنیدند ، بندای شادی بخش تمدن و فرهنگ آشنائی یافته و اکنون میتوانند با آرامش خیال وبی دغدغه خاطر به‌آینده‌خویش و فرزندانشان بیندیشند و بیمناك ونگران نباشند .

دراجرای این حصول‌ششگانه سرنوشت کارگران که‌تا چندی پیش در دست قضاو قدر بود بدست قدرت قانون سپرده شدو زندگانی این گروه کثیر و افراد خانواده آنها از بی ثباتی و نابسامانی نجات یافت و بالاتر ازاین در سود کارخانجات با کارفرمایان شریك و سهیم‌شدند چنانکه‌بتوانند با آسایش فکر به آینده روشن خود و خانواده خویش امیدوار باشند

باز دراجرای‌این اصول ششگانه‌نیمی از مردم کشور ما که از حقوق اجتماعی برخوردار نبودند بحق خود رسیدند و این ننك ملی از دامان ملت ایران زدوده و ستره شد .

چنانکه اکنون عده‌ای از بانوان کشور در مقام نمایندگی مجلسین‌و عده دیگر در ادارات مملکتی‌مصدرخدمات پر ارزشی هستند وبا لیاقت و کفایت ذاتی دوش بدوش برادران خود در پیشرفت کشور تلاش و کوشش می کنند.

بطور خلاصه اجراعشش اصل‌مصوب ملی نشان داد که امروز ملت مابیدار و هوشیار است و بمصالح‌و منافع‌واقعی خود خوب میاندیشد و راه صواب را خوب تشخیص میدهد و میداند که باید با کاروان ترقی و تمدن جهان همدوش و همگام و همراه با سایر ملل عالم پیش برود .

میداند که چرخ زمان را نمیتوان بعقب برگرداند میداند در دنیائی که جهانیان باسرعت و شتاب در جاده تکامل پیش میروند و همت ابناء بشر از جهان خاك پای بعالم افلاك‌نهاده و به‌تسخیر فضا پرداخته نمیتوان بخیالات واهی پای بند بود و گوشه انزوا اختیار کرد و همه چیز را نادیده گرفت .

ناخدای ما :

ما چه بخواهیم و چه‌نخواهیم این سیل قوی و بنیان کن که بجانب ما پیش می‌آید مارا همراه خواهد برد چه بهتر که در کشتی محکمی که بدست خود ساخته وپرداخته‌ایم با علم و اراده بنشینیم و امواج سهمناك را آرام آرام بشکافیم وپیش برویم‌وگرنه مانندخاروخسی ناچیز چندی در این گرداب هولناك گرد خود خواهیم گشت و سر انجام‌بکام امواج فرو خواهیم رفت . ما اکنون بلطف خدا نا خدائی داریم که‌فرمان این کشتی را بدست گرفته و بی هیچگونه هراسی آنرا دراین دریای طوفان‌زای با بردباری و شکیبائی و متانت و درایت هدایت میکند .

اساس محکمتر شده :

براثر این اقدامات و مساعی متهورانه است که امروز اساس مشروطیت ما از آنچه بود محکمتر و استوارتر شده و میتوان گفت که مشروطیت معنی و مفهوم واقعی خود را یافته و باراده ملت مجلسی‌بوجود آمده است که نمایندگان طبقات مختلف از بانوان و فرهنگیان و پزشکان و کشاورزان و روزنامه‌نگاران‌و کارگران همه‌در آن‌شرکت دارند .

کسانیکه چون از اعماق اجتماع برخاسته‌اند بمشکلات اجتماعی ما وقوف کامل دارند و میتوانند در بهبود وضع اجتماعی کشور بنحو بارزی مفید و موثر باشند و دور از هرگونه عوامفریبی و منفی بافی که دیگر هیچ خریدار ندارد با اتخاذ یك سیاست‌روشن و مثبت کارکنند و آن‌قسمت از وظایف را که قانون اساسی‌بعهده آنها محول کرده‌است با امانت و صداقت انجام دهند .

وظیفه ما :

اکنون بر ما است که قدر این موهبت عظیم‌را بدانیم و ازهرگونه اختلاف و نفاق و تشتت آراء که دور از واقع بینی است و جز زیان هیچ‌سودندارد بپرهیزیم .همه دست بدست هم بدهیم و در حفظ اصول مقدس مشروطیت واستحکام مبانی متین آن بکوشیم غبار کدورت و امیال‌بی ارزش و زودگذر را از آینه دلها بزدائیم و با دور اندیشی وحزم و ثبات گام برداریم باسعه صدر و بلند نظری‌بکار ها بیندیشیم و جهان بیکران را از دریچه چشم کوته‌بینان ننگریم زیرا دنیای امروز با تنك نظری و کوته بینی‌سازگار نیست . افقی روشن و امید بخش در پیش چشم ما است . در کران افق‌نور سعادت و رستگاری وپیروزی میدرخشد و می‌تابد، آن دور تر پرچمی بلند از صلح وسلم و صفا و دوستی بر افراشته است همت کنیم و همه‌یکدل ویك جهت‌بسوی آن پرچم مقدس پیش برویم و آنرا بردوش بگیریم که آن نشانه فتح‌و پیروزی نهائی است .

در پایان کلام آغاز پنجاه ونهمین سال مشروطیت ایران را بملت قهرمان‌ایران‌تبریك میگوییم‌امیدوارم در سایه عنایات الهی و با هدایت و رهبری شاهنشاه بزرك توفیق‌خدمت و سعادت نصیب همه افراد ملت ایران بشود .

این هفته

اطلاعات هفتگی

همراه باچهار تابلو زیبا ورپورتاژهای بزرك‌اختصاصی یك شماره ممتاز و برجسته است.

قیمت همان۱۵ریال میباشد ...

سفیرکبیر جدید ترکیه درایران

بطوریکه رایزن‌مطبوعاتی‌سفارت ترکیه امروز بخبرنگار سیاسی‌ما اظهارداشت. آقای‌رشاد عرفان‌سفیر کبیر سابق ترکیه‌درایران که‌هم اکنون درترکیه میباشد بزودی‌به تهران واردمیشودوبس‌ازتحویل و تحول ، تهران‌را بقصد لاهه‌محل ماموریت جدید خود ترك خواهند گفت .

رایزن مطبوعاتی سفارت ترکیه سپس‌اضافه‌کرد : بجای ایشان آقای «نجلت کنت»سفیر کبیرسابق ترکیه‌دردهلی‌نو ومعاون اداری‌وزارت امور خارجه آن‌کشوربامقام سفیر کبیری بایران خواهدآمد .

وابسته مطبوعاتی انگلیس تهران را ترك گفت

آقای «ریان هریل» وابسته مطبوعاتی سفارت کبرای انگلیس‌در تهران که مدت‌ماموریتش در ایران به‌پایان رسیده بود امروز ایران را ترك گفت

وابسته مطبوعاتی جدید سفارت کبرای انگلستان در ایران آقای «گای میکلویت» اواخر شهریور ماه به تهران می آید . .

ایران در کنگره بین‌المللی گیاه شناسی شرکت‌میکند

ایران جزوشصت‌ونه کشوری است که‌در کنگره بین‌المللی نه‌روزه گیاه‌شناسی در انگلستان شرکت میکنند. در این کنگره که در «ادنبورك»تشکیل میشودسه‌هزاروپانصدنفر ازنمایندگان کشور های مختلف جهان شرکت می کنندو پیرامون مسائل مربوط به‌رابطه بین ریشه های گیاه و مواد قارچی، تاریخ گیاهان در مناطق گرمسیری و محدودیت های قوه تولید هر محصول تبادل نظر میشود .

هجوم مسافرین

بشهرهای ساحلی شمال

- **عده‌ای پنجشنبه را هم تعطیل کرده‌اندو بااستفاده از سه روز تعطیلی عازم شمال شده‌اند**
- **بعلت کثرت مسافر ، قیمت پلاژها دربندرپهلوی بالا رفته است**

بااینکه روز پنجشنبه تعطیل نمی باشد عده‌ای روز پنجشنبه «فردا» را هم تعطیل کرده‌اند و با استفاده از سه‌روز تعطیل ازعصر دیروز سیل مسافرین بطرف شهر های شمالی سرازیر شده است و باردیگر شهر ها ی‌ساحلی مملو از فراریان گرما گردیده واتومبیل ها زنجیروار بطری ساحل دریا بحرکت درآمده‌اند .

در رشت

خبرنگار مادر رشت اطلاع داد از دیروز اتوکارهای‌مختلف بصورت‌خط زنجیراز خیابانهای رشت میگذرند و هزاران مسافر رابطرف بندر پهلوی میبرند . چون درهفته‌های گذشته‌چند تعطیل پشت‌سر هم‌بود، مردم ازسفر های گذشته تجربیاتی بدست‌آورده‌اند ودر این‌مسافرت‌کلیه وسایل‌استراحت خودرا همراه دارند .

اغلب اتومبیل های شخصی دارای باربند میباشد ودر باربند اتومبیل‌ها سماور وچراغ خوراك پزی وپتووحتی منقل وسیخ کباب هم دیده میشود..

تابحال (ساعت ۹صبح) در حدود بیست هزار نفر مسافر ازطریق‌رشت به بندرپهلوی رفته‌اند. وضع‌خواربار دربندر پهلوی خوب‌است و میوه بحد وفور وارزاق‌عمومی‌نیز بحدکافی وجود دارد .

قیمت پلاژها

قیمت پلاژها ازدیروز تابحال‌بعلت کثرت جمعیت افزایش یافته وتاامروز به دویست‌تا ۳۵۰ ریال رسیده است درمورد نجات غریق باید گفت فعلا شعاع فعالیت مامورین نجات غریق محدود است‌وباتوجه‌به کثرت‌مسافرین شعاع فعالیت مامورین نجات غریق گسترش خواهد یافت .

در محمود آباد

خبرنگار مادرمحمودآباد گزارش‌داد از بعداز ظهر دیروز بیش از سه‌هزار اتومبیل وارد محمودآباد شده است . هنوز هم‌اتومبیل های حامل مسافرین دریا زنجیروار وارد محمود آبادمیشود وبیش ازشش هزار نفر ازتهران و شهرهای مختلف به محمودآباد وارد شده‌اند . هوای محمود آباد ابری‌است ولی دریا آرام میباشد .

مسافرین درخیابانها خوابیدند!

خبرنگار مادر قزوین اطلاع داد از دیروز باردیگر مسافرین‌دریا که‌بطرف شهرهای ساحلی میروند خیابان های قزوین را اشغال کردند و شهر ازحال عادی خود خارج شده و در هرگوشه وکنار شلوغی بچشم میخورد .عده‌ای از مسافرین که برای عزیمت به‌بندر پهلوی دیشب حرکت کرده و وارد قزوین شده بودند رختخوابهای خود رادرمیادین‌شهر پهن کردندوخوابیدند وصبح امروز بطرف شهر های ساحلی حرکت نمودند .

اجساد

مخالفان تبعیض نژادی امریکا بدست آمد

جرسی سیتی- ٤ اوت - خبرگزاری فرانسه - امروز دو کوکتیل مولوتف بسوی یك اتومبیل پلیس درجرسی سیتی» پرتاب گردید .

در دوروز اخیر این شهر ناظر تظاهرات شدید نژادی بود . پلیس اعلام کرد که در حوادث چند روزاخیر ٤٤ تن مجروح شدند .

هنوز درمحله سیاهان در«جرسی سیتی» تشنج حکمفرماست و صدها پلیس به گشت مشغولند .

● کشف اجساد

پلیس فدرال امریکا اعلام کرد جسد سه تن ازمخالفین تبعیضات نژادی را که یك ماه قبل مفقودشده بودند پیداکرد . اجساد در گودالی نزدیك فیلادلفیا یافت گردید .

این سه‌تن که شدیدا باتبعیضات نژادی مخالف بودند یکماه قبل در «میسی‌سی‌پی» مفقود شدند و ظاهرا بدست طرفداران تبعیضات نژادی‌بقتل رسیده‌اند .

اطلاعیه

کارخانه شیر پاستوریزه تهران

ساکنین محترم تهران وشمیرانات

کارخانه شیر پاستوریزه تهران درروزهای‌یکشنبه۱۸ مرداد و۲شنبه ۱۹ مرداد و۳شنبه ۲۰ مردادماه ۱۳۴۳ در مقابل خرید یك بطری شیر نیم‌لیتری یك شیشه دوغ نیم لیتری پاستوریزه بطور نمونه (بدون‌اخذ وجه) در اختیار مصرف کنندگان عزیز قرار میدهد. فراموش نفرمائید دوغ را از عاملین فروش مطالبه و دریافت فرمائید.

مدیرعامل کارخانه‌شیرپاستوریزه تهران ـ مهندس داراب اسعد

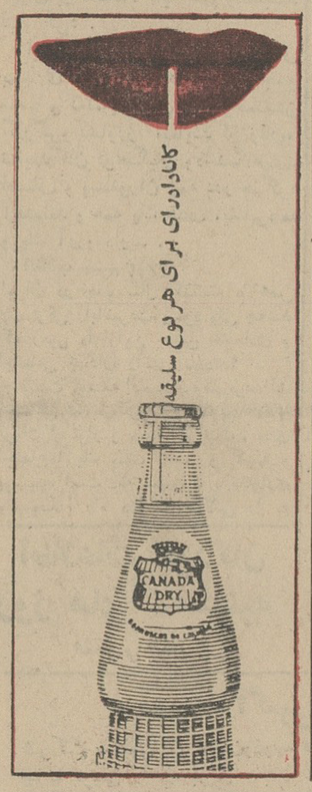

همنشری:
شب جمعه روچیز یادت نره!
روم! روزنامه فکاهی توفیق!

توفیق منتشر شد

خالص وبدون مالیات

۵ تومان فدای ۵۰۰،۰۰۰ تومان

به مدت چهار هفته

جایزه ممتاز بلیط های اعانه ملی ۵۰۰ هزار تومان شد

بلیطهای ۵ تومانی اعانه ملی با پانصد هزار تومان جایزه ممتاز که خالص‌وبدون مالیات ببرنده پرداخت میشود روز بیستم مرداد ماه بمدت چهار هفته در سراسر کشور منتشرمیگردد .

۲۰ مرداد بلیط های فوق العاده اعانه ملی منتشر میشود