سال سی‌وپنجم ـ شماره ۱۰۴۰۹ — پنجشنبه بیست‌ودوم دی‌ماه ۱۳۳۹ — تکشماره ۳ ریال

اطلاعات

جریان روز

زندگی برپایه‌های محکم

سرمقاله درصفحه دوم چاپ شده‌است

دنباله خاطرات شاهنشاه :

ماموریت برای‌وطنم

اقتصاد کشاورزی ما

باعطای اعتبار باشرایط منصفانه ومعتدل نیاز فراوان دارد

- در ایران مانند دیگرکشور های دموکراسی تقویت اتکاء بنفس در میان‌افراد در زندگی روستائی‌بسیار مؤثر میباشد
- طرحهای وسیع برای‌بهبود و آبادانی کشور بسیار سودمند و ضروری‌است، ولی طرحهای کوچکتر که در آبادیهای کوچك بموقع اجرا گذاشته می شود شامل حال‌کسانی‌میشودکه بیش از دیگران استحقاق کمك ومساعدت دارند
- ازدیاد عده بانك های خصوصی در ایران تاثیر مطلوبی در امور معاملاتی کشور داشته است و هیچ دلیلی‌نمیبینم که این بانکها نیز مانند بانکهای خصوصی آمریکا وارد معاملات اعتبار کشاورزی بمبلغ‌زیادنشوند
- در مورد وامهای کوچك کشاورزی همیشه باید دولت پیشقدم باشد

بقیه فصل نهم

آینده امیدبخش کشاورزی

روستائیان کشور ما برای انجام طرحهای مربوط به بهبود زراعت محلی خود به کمکها و تعالیم فنی دستگاههای دولت و آنچه درمحل یافت میشود نیازمندند . همچنین

بقیه در صفحه بیست و سوم

امروز انجمن انتخابات تهران تشکیل شد

تاریخ اخذرای در پایتخت بزودی اعلام میشود

علی معتمدی

- کاندیداهای حزب مردم‌جز دونفر همان کاندیداهای انتخابات گذشته هستند
- قرائت آراء در یزد ازفردا شروع میگردد
- اخذ رای در زنجان‌ازامروز آغاز شد

حزب مردم دوازده نفر کاندیدا ازتهران معرفی کرد

پیش از ظهر امروز ۳۶ نفرنمایندگان طبقات ششگانه در فرمانداری تهران اجتماع کردند که نه نفر اعضای‌اصلی انجمن‌نظارت‌مرکزی انتخابات‌راازبین خود انتخاب کنند ورئیس انجمن نیز از میان نه نفر مزبور تعیین کردد.

ساعت ۱۲ جلسه ۳۱ نفر از۳۶ نفر دعوت شدگان در فرمانداری تشکیل شد وبلافاصله اخذ رای‌برای انتخاب رئیس و اعضای‌اصلی انجمن بعمل آمد و نتیجه باین شرح‌اعلام شد .

آقایان :

علی معتمدی رئیس

(سفیر کبیر سابق ایران درهند ونایب التولیهٔ اسبق آستان قدس رضوی)

محسن گنابادی نایب رئیس

عیسی بهزادی منشی

دکتر ابوالقاسم نجم آبادی‌منشی

محمد طاهر اسکندری منشی

سید نصراله فرود منشی

سیف افشار عضو اصلی

بقیه در صفحه بیست ویکم

امریکا پایگاه خودرا درکوبا حفظ میکند

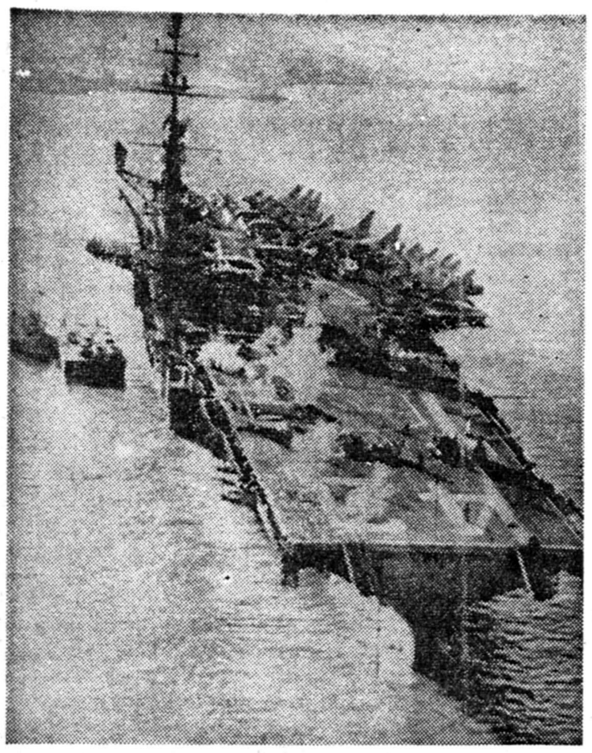

ناو هواپیما بر امریکائی «فرانکلین‌ـد روزولت» در پایگاه «گوانتانامو» در کوبا لنگر می اندازد . مقامات امریکائی اظهار داشتند این واحد عظیم دریائی مدت ۱۰ روز در سواحل کوبا بعملیات مشغول خواهد بود .

خبرگزاریها گزارش داده بودند که مانور بزرك دریائی امریکا در۶۰۰ میلی کوبا و ورود «فرانکلین روز ولت» به گوانتانامو برای آنست که دولت کوبا متوجه باشد که امریکا قصد دارد پایگاه گوانتانامو را علیرغم قطع روابط سیاسی خود با کوبا حفظ کند .

ملکه الیزابت گرانبهاترین جواهرات خودرا بایران می‌آورد

- این جواهرات بیش از سی میلیون دلار ارزش دارد و بعلت قیمت فوق‌العاده بیمه کردن‌آن ممکن نیست
- اشکالی که برای‌مسافرت ملکه انگلستان به نپال پیش آمده!

لندن ـ ۱۱ژانویه ـ یونایتد پرس‌ـ رویتر ـ امروز جواهراتی که ارزش آن بیش‌از چندین میلیون لیره انگلیسی بود به کاخ‌بوکینگهام ارسال شد تاهنگام مسافرت ملکه الیزابت وپرنس فیلیپ به هند ـ پاکستان ـنپال وایران مورداستفاده قرار گیرد.

این جواهرات بعلت ارزش‌فوق‌العاده خود بیمه نشده است زیرا درمقابل آن عوضی نمیشود پرداخت . در کلکسیون جواهرات ملکه یك نیمتاج فوق‌العاده گرانبها و جود دارد که‌شاید پرارزش‌ترین‌جواهرات جهان بشمار رود . این نیمتاج با چهار قطعه الماس ودورشته مروارید هندی تزئین گردیده است .

نیمتاج مذکور فقط توسط پادشاه

بقیه در صفحه بیست و سوم

امروز علت خاموشی غیرمنتظره برق تهران معلوم شد :

موش‌وگربه‌ای برق تهران را خاموش کردند

گربه بدنبال موش درکانال برق وارد شد و ناگهان جرقه عظیمی موش‌راخاکسترکرد

دراین عکس که‌امروز ازگربهٔ ماجراجو دراطاق رئیس کارخانه برق آلستوم گرفته‌شده دیده میشود که‌صورت‌وچشم وپاهای‌گربه‌بکلی سوخته وسوختگی وگرسنگی حیوان راازپادر آورده است !

- دست وپا وچشم‌های‌گربه سوخت و۱۵ روز گرسنه در کابل برق محبوس‌شد
- امروز گربه را به اطاق رئیس کارخانه آلستوم آوردند ولی امیدی بادامه حیات آن نیست

پانزده روز پیش یك اتصالی غیر منتظره جریان برق کارخانه‌آلستوم رابشهر قطع کرد وقسمتی ازشهر رادر خاموشی فروبرد. از همان‌روز مهندسین به تحقیق دربارهٔ علت این اتصالی پرداختند و لی‌هیچگونه عیب و نقص فنی که موجب آن اتصالی شود نیافتند ، تاآنکه‌امروز

بقیه در صفحه بیست ویکم

شاهنشاه در کارخانه‌مجهز بخاری سازی علاء الدین

کارخانه علاءالدین میتواند یکصد هزار بخاری واجاق طرح علاءالدین بسازد

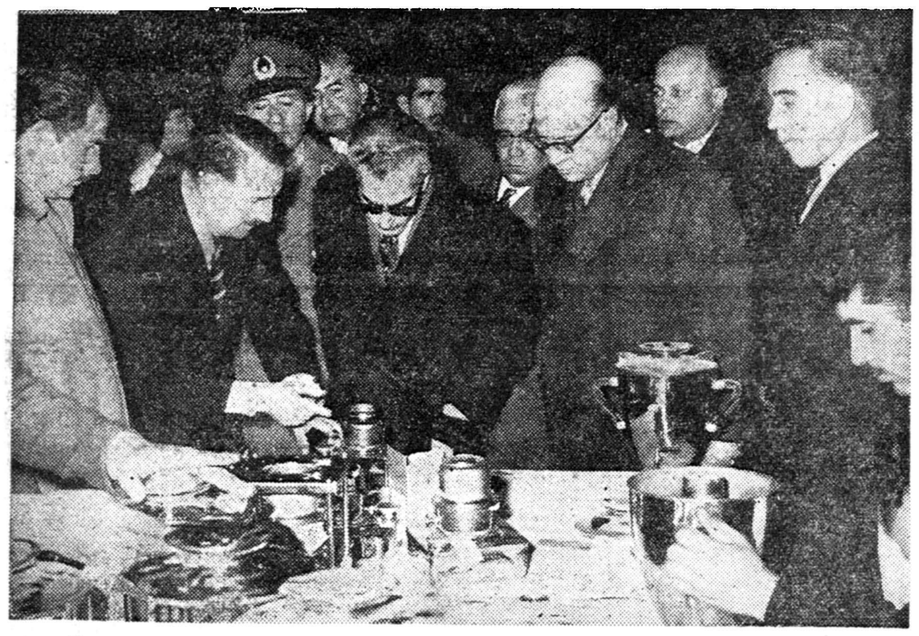

آقای ایمبر مدیر عامل انگلیسی کارخانه علاءالدین در باره خصوصیات دستگاههای چراغ‌و بخاری و سماور به پیشگاه شاهانه توضیح میدهد . (شرح در صفحه ۲۳)

امام یمن در خطر سقوط است

- رژیم یمن از داخل وخارج مورد تهدید قرار گرفته و از انگلستان تقاضای‌کمك کرده‌است
- عناصر ترقیخواه یمن‌بدور ولیعهد گرد آمده‌اند و بر ضد امام طغیان کرده‌اند
- ممکن است عوامل عبدالناصر ترتیب‌دهندگان اصلی توطئه برضد امام یمن باشند
- اخیرا در قصر امام چند بمب منفجر کرده‌اند و امام یمن برجان خود بیمناك شده است

امام یمن

لندن ـ آسوشیتدپرس ـ ۱۱ ژانویه ـ دیپلماتهای غرب گزارش میدهند که موجی از حوادث ناگوار واز جمله انفجار بمب سراسر کشور یمن را فراگرفته و هدف قسمتی ازاین حملات‌بشخص امام احمد سلطان این کشوراست. امام که اکنون برجان خودبیمناك شده از دولت انگلستان تقاضای کمك کرده‌است.

(بقیه درصفحه ٤)

بازدید شاهنشاه‌از کارخانجات‌تولیدی‌تهران

شاهنشاه فرمودند: باامکاناتی‌که داریم بخوبی میتوانیم صنعت پلاستیك را درکشور توسعه دهیم

شاهنشاه بارانیهای پلاستیك ساخت کارخانجات تولیدی را ملاحظه میفرمایند

آقای مهندس شریف امامی نخست‌وزیر توضیحاتی بعرض میرساند وآقای‌رفیع اریه مدیرعامل کارخانجات نیز درعکس دیده میشود ـ جریان مشروح بازدید

درصفحه دهم چاپ شده‌است

پهلوی نامه

نامه نیکی و نیکوکاری انتشار یافت

مجله نفیس و پر ارزش« پهلوی نامه» منعکس کننده نیکی و نیکو کاریهائی که از طرف کلیه موسسات خیریه و افرادنیکو کار در عصر فرخنده پهلوی و تحت توجهات شاهنشاه انجام می‌پذیرد ، امروز از طرف شورای روابط‌عمومی‌وانتشارات سازمان داوطلبان شیرو خورشیدسرخ انتشار یافت .

این مجله در اداره هنرهای زیبای کشور بچاپ رسیده و در تنظیم‌مطالب وتصاویر آن نهایت ذوق و سلیقه بکاررفته است.

ما ضمن‌توصیه مطالعه این‌مجله‌نفیس بهمه خوانندگان‌ارجمندخود،امیدواریم که‌سازمان‌داوطلبان‌شیروخورشیدسرخ دراین خدمت پرارزش و نوع‌دوستانه توفیق کامل حاصل نماید .

بانك بازرگانی ایران

بدینوسیله باطلاع شرکتها موسسات تجارتی و آقایان بازرگانان‌و پیشه‌وران محترم میرساند که آقای جعفر هدایت زاده‌مامورسابق‌اطلاعات بانك (دایره اعتبارات شعبه مرکز) هیچگونه‌سمتی دراین بانك ندارند و معرفی نامه نامبرده از درجه اعتبار ساقط است .

شرکت سهامی شیلات ایران

باطلاع کلیه فروشندگان میرساند

اشخاصی که مایل بخرید و فروش ماهی غضروفی و خاویار می‌باشند متیوانند بشرکت شیلات مراجعه وبا تحصیل پروانه فروش‌ماهی غضروفی و خاویار خرید و فروش بنمایند از نرخ فروش ماهی غضروفی سی‌در صد (۳۰٪) واز نرخ فروش خاویار شش در صد (٦٪) حق‌عاملیت منظور خواهد شد.

شرکت‌سهامی شیلات ایران

بازرگانان‌ـ شرکتهاـ مشاغل آزاد

اگر مالیات خودرا تاسی‌ام دیماه بپردازید نسبت بماه بعد علاوه بربخشودگی جرائم تاپانزده درصد استفاده خواهیدبرد

آ‌ـ۳٤٤۷۹ ۱ـ۲

مردم شاهدوست و وطن پرست شهرستان نطنز ازجناب آقای علی اخوان کاندیدای نمایندگی

دوره بیستم مجلس‌شورای ملی استقبال میکنند

شرح درصفحات ۱٤و۱۵

آ‌ـ۳۸٤۸۲

مقایسه‌کاندیدا های انتخابات گذشته وکنونی

درصفحه دهم

نگاه کنید

ازهرسوراخ کلید که داخل‌اداره‌ای را نگاه کنید ، فقط لوازم دفتر ساخت ریالکو را می‌بینید .ریالکو تهیه‌کننده لوازم فلزی برای ادارات دولتی ،بانکها ، شرکتها و تجارتخانه‌هاست . نمایشگاه‌میدان کاخ تخت جمشید . ۱ـ۲

موند MONDE

شوفاژ ـ تهویهٔ مطبوع آسانسور

خیابان‌آبان ـ کاشی ۱۵

تلفن ٦۲٤۹۸

حراج ـ حراج

حراج حقیقی سالانه مغازه پیرایش از روز شنبه اول بهمن ماه‌شروع میشود

پیرایش ـ لاله‌زار

کانادادرای

فرآورده مفیدترین میوه‌ها در دو اندازه

پشمبافی جهان

نمایشگاه و فروشگاه ـ بوذرجمهری غربی ـ تلفن ۵٤۹۲۱ تا ۵٤۹۲۵

مهندس رضا گرایلی

کاندیدای منفرد

اهالی شاهپرست نیشابور است

آ‌ـ۳٤٤۷۹ ۲ـ۲

فروشگاه تعاونی کرج جنب کارخانه

جهان چیت

چیت کدری فاشونی پرده‌ای چلوار رومیزی

دوم بهمن؟..

حساب‌سیار...

بانك بازرگانی ایران

قابل توجه خواربارفروشیها لبنیاتی ها و عطاری ها و داروخانه‌ها تلفن‌نمایندگی پودر ظرف شوئی اکو ٦۲٤۹۸

آ‌ـ۳۸۳۹٤

جریان روز

زندگی بر پایه‌های محکم

یکی از شخصیت های اقتصادی کشور دیروز بمن گفت:
ایران در چند سال اخیر پیشرفت های قابل ملاحظه‌ای در صنعت نموده لکن نظیر این پیشرفت در امر کشاورزی دیده‌نمیشود وحال آنکه صنعت و فلاحت باید پابپای یکدیگر پیش روند .
باو گفتم عقیده من اینست که کشاورزی باید پیشاپیش صنعت باشد و باین مسئله بیشتر توجه شود چون مملکت ما سرزمین فلاحتی است .
حرف مرا تصدیق کرد، او نیز معتقد بود که مملکت ایران با استعداد طبیعی و زمین های حاصلخیزی که دارد میتواند دونقش بزرگ کشاورزی را انجام دهد، هم خوراك ساکنین کشور رابدهدو هم مواد اولیه کارخانجات و تاسیسات صنعتی را تامین‌نماید در صورتیکه اکنون در هردو قسمت لنگ است .
این اعتقاد راهمه دارند ، چیز تازه‌ای نیست ، ایران سرزمینی است که از راه کشاورزی میتواند ترقیات بزرگی در پیش داشته باشد و دراین راه وارد شده‌است ولی خیلی بکندی راه‌می‌پیماید در صورتیکه راجع بصنعت گام های بلند در چند سال اخیر برداشته شده‌است .
طبق اظهار همین شخص مطلع ، از چهار سال پیش که‌تشویق سرمایه گزاری وایجاد کارخانجات صنعتی موردتوجه دولت قرار گرفت و بامر اعلیحضرت همایونی مبلغ هفتصد میلیون تومان از محل پشتوانه برای کمك بسرمایه گزاری درراه صنعت وفلاحت تخصیص داده شد، سرمایه های خصوصی در باره تاسیسات‌صنعتی بکار افتاد ، کارخانجات یکی پس از دیگری ساخته شد وبگردش درآمد و محصول بیرون داد تا امروز که‌قسمت زیادی ازاحتیاجات کشور در داخل تدارك میشود و حتی بعضی اجناس ایران‌صادرات بخارج پیدا کرده‌است .
او گفت آماری در دست دارم که در ظرف سه سال اخیر که کارخانجات داخلی تدریجا شروع به‌بهره‌برداری‌کرده‌اندیکصدوبیست میلیون دلار ازواردات اجناس مشابه کاسته شده ، یعنی معادل این مبلغ ذخیرهٔ ارزی شده است که اگر وضع بهمین منوال پیش‌برود وکارخانجاتی که در دست ساختمان و توسعه است محصول خودرا بیرون بدهد ازواردات ما خیلی کاسته میشودو ذخیره ارزی ما بچند برابر بالا میرود .
اومیگفت تا چند سال دیگر سه قلم درشت واردات ما یعنی قند و قماش و سیمان بکلی حذف میگردد و افزود که در حال حاضر بیش از نصف احتیاجات مادر مورد قند و قماش در داخل کشور تامین میشود و کارخانجات سیمان بحد کامل خودرسیده و کشور را بی‌نیاز از واردات ساخته و بابرنامه‌های صنعتی که در دست موسسات خصوصی و دولتی میباشد زمان درازی نخواهد گذشت که کشور از اقلام درشت واردات قندو قماش نیز بی نیاز میگردد، خوشوقتی اینست که مواد اولیه قندو قماش و سیمان هم اکنون بحد کافی در داخل مملکت وجود دارد، کشت چغندر وپنبه روزبروز وسعت می‌یابد و سنك سیمان هم آنقدر هست که هرچه برتوسعه کارخانجات سیمان افزوده شود خم برابروی‌کوهستانهای مانمی‌آید .
خیلی از کارخانجات بزرك وکوچك در ظرف چند سال اخیر تاسیس گردیده که هرکدام محصولی بیرون میدهد و جای‌فرآورده های خارجی رامی‌گیرد و از ستون واردات مامیکاهد که از بحث ما خارج است چون بدرازا میکشد .
اما در مورد بعضی از این کارخانجات هنوز مواداولیه بحدکافی در کشور وجود ندارد که این نقص راباید در کشاورزی تجسس نمائیم ، مثلا کارخانجات روغن نباتی احتیاجات داخلی را بکلی تامین کردند و حتی روغن نباتی از کشور صادر میشود و ارزبدست می‌آید اما جای تاسف است که کشور فلاحتی ایران هنوز آماده برای رسانیدن مواد اولیه‌باین کارخانجات نیست وبناچار مقداری مواد خام روغن نباتی از خارج وارد میشود و در کارخانجات داخلی بصورت روغن قابل مصرف درمی‌آید در صورتیکه زمین های ایران استعداد فراوانی برای تهیه بهترین مواداولیه روغن نباتی دارد، دانه های روغنی، کنجد،تخم پنبه و غیره درایران فراوان و خیلی بهتر از خارج بدست می‌آید ولی کشت امروزی آنقدر نیست که تکافوی این احتیاجات رانماید و باین مسئله از طرف مردم توجه مخصوص نشده‌است و جا دارد صاحبان کارخانجات روغن نباتی فکری دراین باره بیاندیشند و کشور را از واردات مواد خام‌مستغنی سازند .
اینکه ادعا میشود ایران در قسمت صنایع وسرمایه گزاری خصوصی ظرف مدت سه سال بقدر پنجاه سال گذشتهٔ ایران در صنایع پیش رفته است کاملا حقیقت داردو حتی بیش از آن‌میتوان ادعا کرد بدلیل آنچه می‌بینیم و هرروز می‌شنویم که یك‌کارخانه برموسسات صنعتی ما افزوده شد و محصول آن ببازار آمد .
این کارخانجات روی نیازمندی های کشور وبرای جلوگیری از واردات مشابهی که ثروت ملی را خارج میسازد بوجود می‌آید و ما امیدواریم این برنامه وسیع اقتصادی‌البته‌توام‌با توسعه‌کشاورزی همچنان پیشرفت کند تا کلیه احتیاجات ما از خارج مرتفع گردد وثروت ملی ایران افزایش یابد، مسلما روزی خواهد رسیدکه این آرزو تحقق می‌پذیرد ،اینکه میگویند ایران آینده درخشانی در پیش دارد ،روزگارهای خوشی در استقبال ملت ایران است برپایه ومبنای جنبش و فعالیتی است که امروز در سراسر کشورما درراه صنعت و فلاحت بچشم میخورد و سایر اصلاحات در پرتو این دو امر اقتصادی حاصل میشود، راست است که در باره کشاورزی نقائص بسیار وجود داردو باکمال تاسف هنوز مملکتی که‌میتواند مخزن آذوقهٔ صد میلیون نفوس باشد برای جمعیت بیست میلیونی خود دست نیاز بسوی خارجی برای خرید غله دراز میکند، اما دیری نخواهد پائید که این نقیصه مرتفع میشود و ایران مقام خود را در عالم کشاورزی که استحقاق آن دارد بدست خواهد آورد.
آثار این فعالیت و نهضت را میتوان در یکی از استانهای زرخیز فلاحتی از نزدیك دیدو آن گرگان است که در ظرف پنجسال اخیر مسئله زراعت رونقی غیر قابل تصور پیدا کرده و فقط دراین استان بیش از دوهزار تراکتور تاکنون بگردش درآمده‌است

تشکر و اعتذار

بدینوسیله از سروران معظم و دوستان عزیز و اقوام گرامی که‌در مراسم تشییع جنازه و مجالس ترحیم و هفته شادروان سید مصطفی گران بیشه حضورا یاوسیله جراید و تلگرافی ابراز همدردی کرده اند تشکر نموده چنانچه بواسطه تالمات روحی در شرفیابی تاخیر شود معذرت میخواهیم
فاطمه گران‌بیشه - ناصر گران بیشه و بانو - دکتر قاسم بهزادی و بانو
آ_۳۸۵۰۰

تشکر واعتذار

خانواده‌های صدوقی -هیوی -شریعتی -واقفی -هاتفی -مرتضویان قائمی -از عموم دوستان وآقایان ذوالعزوالاحترام که در مصیبت رحلت مرحومه بانو مریم صدوقی اظهار لطف و محبت فرموده درمراسم‌تشییع جنازه تاقم و باشرکت‌درمجالس ترحیم‌تهران ونطنز وبرگزاری شب هفت مارا سرافراز ویا وسیله نامه وتلگراف ببازماندگان اظهار تسلیت و همدردی فرموده‌اند صمیمانه تشکر وامتنان خودرا تقدیم داشته سعادت وسلامتی وبقاء حضرات رااز خداوند خواهانیم و همچنین از جناب آقای فرماندار وروحانیون وروسا ءادارات وتجار و سایر محترمین واهالی‌محل که از دور ونزدیك هریك بنوبه خود ضمن ابراز تاثرات شدید دراین واقعه اظهار همدردی فرمودند کمال تشکر وسپاسگزاری میشودوچنانچه درشرفیابی وعرض تشکر بواسطه تالمات حاصله تاخیری رخ‌دهدانتظار عفو داریم
آ_۳۸۴۹۴

فردا
جمعه
جنرال مد
تاساعت یك بعدازظهر بازاست
کوچه برلن
آ_۳۸۳۸۲

روز شنبه ۲۴ دیماه مصادف با یکمین سال درگذشت فقید سعید پدر بزرگوارمان **آقای محمود مینو** بزرك خاندان مینو میباشد.مخارج‌مجلس تذکربه‌بنگاه خیریه‌داده‌خواهدشد
دکتر علی اصغر مینو-جواد مینو -ملوك مینو-فروغ‌مینو

باستحضار اقوام و دوستان وآشنایان میرساند
نظر به تصادف سال در گذشت برادر نا کامم مرحوم **سید اسداله حجازی** با روز شنبه ۲۴ دیماه ۱۳۳۹ (شب مبعث حضرت رسول اکرم ص) مجلس یاد بودی در ابن‌بابویه بر سر مزار آن مرحوم از ساعت دو و نیم تا ٤و نیم بعد از ظهر برپاخواهدبود. **سپهبد سید عبدالحسین حجازی**

با کمال تاسف در گذشت شادروان **مشهدی عباس محسن زاده** باطلاع عموم فامیل و دوستان محترم میرساند مجلس ختم فقید سعید روز شنبه ۲۴ دیماه ۳۹ از ساعت۳تا ٦ بعد از ظهر در مسجد اردبیلیها واقع در بوذرجمهری کوچه کلانتری منعقد خواهد بود .
خانواده های محسن زاده - محمد علی‌ملك - سیکاری- خداوردیان -کربلائی عوض صادقی -علی‌لاچین پور -اکبر عزیز روستائی - داودی - مهدی زاده
بعموم‌بازماندگان‌آنمرحوم مصیبت واردهرا تسلیت میدهیم

با نهایت تاسف در گذشت همسر آقای کربلائی عطاءاله تائیدی را باطلاع خویشان و دوستان میرساندمجلس ختم آنمرحوم روز جمعه ۲۳ر۱۰ر۳۹ ساعت ۱۰ الی ۱۲ظهر در مسجد اردبیلیها(گلوبندك) منعقد خواهد بود .
میربابانیراحمدی - حاج مجدالواعظین - کربلائی عطاءاله تائیدی - کربلائی مختار کمیلی - محسن تائیدی - علی اکبر کمیلی
آ_۳٤٥۳۱
بعموم‌بازماندگان آنمرحومه‌مصیبت‌واردهرا تسلیت میدهیم

خانواده های **عبداللهیان- اکبری -مجیدیان -نیراحمدی- چینی چیان - اکبریان - طالب زاده- ابراهیمی- صدری - بانگی- سیگاری - -ایپکچی- ابراهیم دریانی - پرویز دریانی - فرهنگی - خلیلی - هاتفی - محسنی - محمدی - نوراللهی - عزیزی - صفر زاده - میلانی**
با نهایت تاسف و تالم در گذشت مرحومه **بانو سوره عبداللهیان** متعلقه آقای حاجی محمد عبداللهیان را باطلاع بستگان و آشنایان میرساند مجلس ترحیم روز شنبه ۲٤ دیماه از ساعت ۳ الی٥ بعد از ظهر در مسجد اردبیلیها واقع در گلوبندك(چاله حصار) و مجلس ختم زنانه درهمان روز و ساعت در منزل شخصی واقع در خیابان استخر کوی عبداللهیان برگزار خواهد شد
آ_۳٤٥۲۹
بعموم‌بازماندگان آنمرحومه‌مصیبت‌واردهرا تسلیت میدهیم

با نهایت تاسف درگذشت **بانو زهرا قزوینی پور**والده ماجده آقای رضا قزوینی پور دبیر محترم انجمن را باعرض تسلیت باطلاع میرساند مجلس ترحیم آنمرحومه از ساعت ۹ تا ۱۱ روز جمعه ۲۳ دی در مسجد قنات آبادواقع در خیابان مولوی بر گذار میشود .
هیئت عامله انجمن محلی کوی‌کارمندان‌دولت(باغشاه)

با کمال تاسف در گذشت **بانو زهرا سپهری زاده** را باطلاع دوستان و خویشاوندان میرساند مجلس ترحیم روز شنبه ۲٤ دیماه ۳۹ از ساعت ۳ الی ٦ بعد از ظهر در مسجد خاتم‌الاوصیاء بازار گذر لوطی صالح منعقدخواهدشد
خانواده های سپهری زاده- هراتی - ابراهیمی - فیاض بخش - بهروزمند - حاج محمد خسروی - نوریان
بعموم‌بازماندگان آنمرحومه‌مصیبت‌واردهرا تسلیت میدهیم

با کمال تاسف درگذشت‌مرحوم مغفور **حبیب‌اله‌کریمی** متولی حضرت امام زاده شهراب اردستان را باطلاع‌دوستان و آشنایان میرساند مجلس ختم آنمرحوم روز جمعه ۲۳ دیماه از ساعت ۲ الی ٤ بعد از ظهر در مسجد انبار گندم واقع در خیابان ر ی منعقد میباشد .
ابوالقاسم کریمی - شجاع کریمی - اکبر کریمی - حسین صالحی - خلیل صالحی -حسن صالحی-رضا صالحی ابوتراب صالحی - عبداله کریمی
بعموم‌بازماندگان‌آنمرحوم مصیبت واردهرا تسلیت میدهیم

بدینوسیله در گذشت شادروان **بانو عفت افضلی** صبیه مرحوم معاضدالملك را باطلاع عموم فامیل ودوستان میرساند . بموجب وصیت آنمرحومه هزینه مجلس ختم مردانه بمصرف بینوایان خواهد رسید و مجلس ختم زنانه در تاریخ جمعه بیست وسوم دیماه جاری از ساعت ۳ تا٥ بعد از ظهر در منزل شخصی واقع در خیابان بهار کوی معاونی‌خیابان‌چهارآبان‌کوچه فرهادمنزل‌شماره ٦منعقداست
خانواده های **افضلی - معاضد - الستی - معاضدی - دکتر معاضد - حافظی - سرهنك ناظر عدل-سرهنك‌نوری- اردلان - پرندیان - ملك پور - منصف - رنجبر -سعدوند- ستوده - آزاد - اشراقی - ادیب زاده - فتحی**
عموم‌بازماندگان آنمرحومه‌مصیبت‌واردهرا تسلیت میدهیم

چاپ چهارم

دورهٔ مختصر
تاریخ فرهنگ ایران
تالیف
دکتر عیسی صدیق

ازطبع خارج مرکز کل فروش **شرکت سهامی طبع کتاب** خیابان ناصرخسرو بها در تمام کشور جلدی شصت‌ریال
آ_۳۸۳۷٤ ۱_۲

روز یکشنبه ۲۵ دیماه شب چهلم فوت مرحوم**نورعلی خاموشی** برادرم میباشد بهمین مناسبت مجلس تذکر از ساعت ۲ تا ٤ بعداز ظهر بر سر مزار آنمرحوم واقع در هشتگرد منعقد میباشد از دوستان و آشنایان آنمرحوم تقاضا میشود برای شادی روح فقید سعید در ساعت یك‌بعد از ظهر همانروز خیابان نواب چهار راه گلکار تشریف بیاورند وسیله رفت و برگشت در اختیار شرکت‌کنندگان گذارده میشود . **پیرعلی خاموشی**

بدینوسیله فوت مرحوم مغفور **حاجی میرزا حبیب معرفت** را در خامنه‌که از خادمین قدیم و بنیانگزار فرهنك خامنه یك عنصری پاکدامن و متدین عمری را در خدمات فرهنگی و دیانت مقدسه اسلام گذرانیده باطلاع دوستان و آشنایان محترم میرساند مجلس ترحیم آنمرحوم روز جمعه ۲۳ر۱۰ از ساعت ۳ بعد از ظهر در مسجد قائم واقع درچهار راه سید علی منعقد میباشد .
از طرف عموم اهالی خامنه مقیمین مرکز -صمدامامی‌خامنهٔ
بعموم‌بازماندگان‌آنمرحوم مصیبت واردهرا تسلیت میدهیم

مراسم یادبود هفتمین روز در گذشت جانگداز مرحوم **مهندس احمد خواجوی**(اعتصام شیرازی) از ساعت ۲ بعد از ظهر روز یکشنبه ۲۵ر۱۰ر۳۹ در قم مسجد نو (محل سابق موزه) بر مزار آنمرحوم بر گذار میشود بدینوسیله باستحضار کلیه اقوام و آشنایان میرساند که با شرکت در مراسم مزبور روح آنمرحوم را شاد فرمایند .
محمد اعتصام شیرازی - سرهنك مهندس رضااعتصام شیرازی -
آ_۳٤٥٦۹

خانواده های مسعودی -گیتی -بهمنی - غمامی-قرشی موثق -ناصری
در گذشت دوشیزه**پوراندخت مسعودی همدانی** را باطلاع دوستان و آشنایان میرساند مجلس ختم مردانه‌روز شنبه بیست و چهارم دیماه از ساعت ۳ تا٥ بعد از ظهر در مسجد سجاد واقع درخیابان شاه منعقد است ومجلس ختم زنانه نیز در همانروز از ساعت ۳تا٥ بعد از ظهر در خیابان فخررازی چهارراه ناهید شماره ۱۲۸ برقرار میباشد .
محمد مسعودی -احمد مسعودی -منوچهر مسعودی- سرتیپ علی اصغر مسعودی - کاظم گیتی- جواد بهمنی ناصر مسعودی -سید احمد غمامی - حاج مهدیزاده‌قرشی عبدالعلی موثق - دکتر ناصری - جعفری
آ_۳٤٥٥
بعموم‌بازماندگان آنمرحومه‌مصیبت‌واردهرا تسلیت میدهیم

بانهایت تاسف و تاثر فوت همسر آقای کربلائی‌جعفر خاك خواه را باطلاع دوستان و آشنایان میرساند مجلس ختم آنمرحومه روز جمعه ۲۳ر۱۰ر۳۹ از ساعت ۳تا٥ بعد از ظهر در مسجد اردبیلیها واقع در گلوبندك منعقد خواهدبود .
کربلائی جعفر خاك خواه -محمد تقی زاهدی -رجبعلی سلطانی - یونس حبیب زاده - حسین مهدیانی -محمد نجف زاده -مقصود نجف زاده
آ_۳٤٤۳۳
بعموم‌بازماندگان آنمرحومه‌مصیبت‌واردهرا تسلیت میدهیم

هوالباقی

مخدره با تقوی خانم حائری متعلقه مرحوم آیت‌الله‌آقا شیخ عبدالغفار حائری لنکرانی طاب ثراه مقیم کاظمین صبیه مرحوم حجت‌الاسلام حاج ملااسلام لنکرانی در کاظمین وفات در نجف اشرف مقبره خانوادگی دفن مراسم ترحیم در عتبات عالیات انجام . در تهران نیز از طرف منسوبین و علاقه‌مندان آن خاندان جلیل علمی مجلس ترحیمی با شرکت فرزند محترم ایشان آقای جواد حائری که در تهرانند قبل از ظهر فردا جمعه ۲۳ دیماه جاری از ساعت ۱۰ تا ۱۲ در مسجدمجد شبستان نو ساز رو بجنوب منعقد خواهد بود و ختم‌زنانه نیز بعد از ظهر همانروز در خیابان امیریه کوچه رحیمی خانه مرحوم حاج سلطان‌بیك منافی لنکرانی دائر است
محمد تقی‌آلاملی - شیخ حسین لنکرانی - حاج میرزا جعفر لنکرانی - حاج شیخ‌احمد زاهدی لنکرانی -حاج‌شیخ عبدالله لنکرانی - حاج شیخ محمد جمالی لنکرانی - حاج شیخ حسین حکمتی بادکوبه‌ای - حاج شیخ محمد علی جبروئی شیروانی - حاج خدا داد صابر لنکرانی - حاج‌علی بنده قلی پور - حاج صفر احمد زاده لنکرانی - حاج سید حسن موسویان -مهدوی - حاج اسدالله لنکرانی -میکائیل بسیج لنکرانی - الله وردی لنکرانی -غلامحسین میکائیل زاده لنکرانی - خسرو وانور و ناظم و عبدالمناف منافی لنکرانی -و لنکرانیهای مقیم مرکز
آ_۳٤٥۰۳
بعموم بازماندگان آن مرحومه خصوصا **آقای جواد حائری** فرزندایشان تسلیت میگوئیم .

بقیه آگهیهای ترحیم وتسلیت درصفحه ۲۳

چاپ دوم

قلمرو سعدی
بقلم سناتور
علی دشتی
منتشر شد
کتابخانه ابن سینا

توجه
یکعدد کیف فرزنانه محتوی چند فقره چك و دسته چك و مدارك‌و پول نقد در تاکسی عصر روز ۲۰ دی جا مانده از وجه نقد صرف نظر مدارك را به آدرس شرکت میهن تور اول فردوسی ارسال نمایند متشکریم . آ_۳٤٥۳۹

درمان‌قطعی سوزاك حادومزمن وضعف قوای تناسلی ونازائی
دکتر جناب زاده دارای گواهینامه از دانشکده طب فرانسه
عصرها خیابان منوچهری مقابل کوچه ژاندارك

محصولات وسو ایده‌آل ابزار خانواده
وسو دیگ زودپز
وسو اجاق خوراك پزی
وسو چرخ خیاطی
وسو سماری نفتی
وسو اتوبرقی اتوماتیك
وسو آب میوه‌گیری
وسو سرخ کنی
وسو قابلمه آلومینیومی

بمناسبت چهلمین روز در گذشت مرحومه **بانو آسیه مظفری (افتخارالدوله)**مجلس‌یادبودی‌روزیکشنبه ۲۵ر۱۰ر۳۹ از ساعت ۳ الی٥ بعد از ظهر در منزل امیر عباس مافی واقع در خیابان نواب سالار بر گذار میشود .

آگهی های تسلیت

بانهایت تاسف‌وتاثر مصیبت‌وارده را به‌خانواده‌های‌آقایان سیدجعفری‌ها تسلیت عرض‌مینمائیم
صمد قائم - احد قائم

جناب آقای محجوب
در گذشت پدر بزرگوارتان را تسلیت عرض مینمایم
آ_۳٤٥۱۳ **محمد علی عقیلی**

دانش آموزان کلاس ششم طبیعی دبیرستان رازی
با نهایت تاثر مصیبت وارده را بخانواده محترم جهانبانی مخصوصا بدوست عزیز آقای ارسلان جهانبانی تسلیت می گویند
آ_۳۸٤٦۲

با کمال تاسف مصیبت وارده را به دبیر کرامی‌خانم مهین نجم آبادی تسلیت عرض مینمائیم
صدیقه خطیب شهیدی - پروین فرح وش -فروغ‌تهرانی

افسران و درجه داران اداره چهارم ستاد بزرك ارتشتاران مصیبت وارده رابه‌خانواده محترم مقربی‌خصوصا به همکار ارجمند خود تیمسار سرتیپ عطاءاله مقربی‌تسلیت عرض می نمایند **سرلشگر ناصر رافت**

افسران و درجه داران بهداری منطقه یکم دریائی با نهایت تاسف و تاثر در گذشت شادروان سرهنك حبیب‌اله معصومی را بخانواده معظم معصومی بویژه تیمسار سر تیپ دکتر نصراله معصومی و سرکار سرهنك عزیزاله معصومی تسلیت عرض بقای عمر و سلامتی بازماندگان را از خداوند بزرك مسئلت دارند
رئیس بهداری منطقه یکم‌دریائی -سرهنك ۲دکترحمیدی

همکار محترم‌سرکارخانم مهین نجم آبادی
کارمندان و دبیران دبیرستان کوشش مریم بانهایت تاسف مصیبت وارده را بشما و خانواده محترمتان تسلیت می گویند . آ_۳٤٥۹۱

مصیبت وارده را بخانواده محترم جهانبانی مخصوصا دوست عزیزم ارسلان جهانبانی تسلیت عرض مینمایم
آ_۳٤٥٤٥ **سعید خاك نگار مقدم**

با نهایت تاسف و تالم در گذشت احمد رضا امیر حمزه را به آقای سید محمد امیر حمزه پدر آنمرحوم وفامیل محترمشان تسلیت عرض نموده بقای‌عمروسلامتی‌بازماندگان را از خداوند بزرك مسئلت مینمائیم
ازطرف‌کارکنان اداره‌آتش‌نشانی‌هواپیمائی‌کل‌کشوری
آ_۳٤٥۰۱ **آگاهی**

بانهایت تاسف مصیبت وارده را بجناب آقای ریحانلو از طرف خود، خانواده ورزی و انوری پور تسلیت عرض میکنم آ_۳٤٥٦٥ **هوشنك ورزی**

سرکار سرهنك ۲ابوالحسن معصومی
افسران کلاس ٤۹ الف دانشکده زبان مصیبت وارده را بجنابعالی و بستکان صمیمانه تسلیت عرض مینمایند.
سرهنك ۲ اعزازی - سرهنك ۲ امیری - سرهنك ۲ غیاثی نژاد - سرگرد خامه سیفی- سرگرد نراقی - سروان قوامی - سروان نوری شاد - سروان مهندس جهانگیری - سروان فرازی - سروان مهرپویان - ستوان عرب - ستوان افخم - ستوان کشاورزی - ستوان مسلم زاده - ستوان زارعی - ستوان اورنك
آ_۳٤٥۱۷

با کمال تاسف مصیبت وارده را بخانواده محترم جهانبانی مخصوصا آقای ارسلان جهانبانی تسلیت عرض می نمائیم .
عباس خاك نگار مقدم - اسماعیل خاك نگار مقدم - منصور خاك نگار مقدم
آ_۳٤٥٤٥

با کمال تاسف و تاثر مصیبت وارده را بخانواده‌رازی تسلیت عرض مینمائیم و بقای عمر بازماندگان را از خداوند مسئلت داریم
مهدی‌علیرضائی-رحمت‌اله‌ناطقیان- بانوپروین علیرضائی

سرکار خانم قزوینی پور
کارمندان دبستان مینو مصیبت وارده را بسرکار و خانواده محترمتان تسلیت عرض مینمایند
آ_۳٤٥٥۳ **مدیر دبستان آل موسوی**

امام یمن در خطر سقوط است

بقیه از صفحه اول

این پیشنهاد مورد توجه دولت انگلستان قرار گرفته و احتمال‌دارد درحال حاضر عده‌ای از پناهندگان سیاسی یمن را به سرزمین های مجاور این کشور اخراج کرده باشند این سرزمین ها تحت‌الحمایه دولت انگلستان است.

عده‌ای از کارشناسان انگلیسی اظهار میدارند که ممکنست‌عوامل عبدالناصر نیز در ایجاد این‌حوادث دخالت داشته باشند و فی‌الواقع ترتیب دهندگان اصلی این توطئه‌ها بشمار روند.

اکنون دراین منطقه ناراحت از خاور میانه توطئه و تحریك بشدت خودنمائی میکند دیپلماتهائی که‌با «تعز» پایتخت دور افتاده یمن‌ارتباط مستقیم دارند گزارش هیجان‌انگیز زیر را درباره اوضاع این کشور ارسال داشته اند

تابستان گذشته دادستان کل یمن «قاضی الجبری» بدست مهاجم ناشناسی بقتل رسید. بدنبال این حادثه عده‌ای ا زمقامات رسمی واز جمله رئیس پلیس را باتهام غفلت در انجام وظیفه دستگیر کردند.

گروهی از اعضای دسته های سیاسی یمن که‌برای‌انجام اصلاحات سیاسی و اجتماعی پافشاری‌میکردند بدنبال این حادثه به عدن‌گریختند و چندتن از آنان تقاضای‌پناهندگی سیاسی کردند.

اما فرار این عده به مقاومت در برابر سلطنت مطلقه امام احمدپایان نداده است. از ماه اوت گذشته تاکنون مرتبا حوادثی نظیر انفجار بمب در نقاط مختلف کشورروی‌داده است. آخرین این انفجار ها در پایتخت روی داد و چند بمب در قصر امام منفجر گردید. هیچکس بدرستی نمیداند که دراین حوادث چند تن بقتل رسیده‌اند.

پس از آن امام‌احمد «ر. ویلی» کاردار سفارت انگلیس و تنها دیپلمات انگلستان در یمن رااحضار کرده و از او خواست علیه عده‌ای از اتباع وی که‌در عدن به‌خرابکاری پرداخته‌اند اقداماتی بعمل آورد. او آنها را متهم به توطئه کرد و خواست که یامجازات شده و یا تحویل مقامات دولتی در تعز‌گردند.

با آنکه بیلی پاسخ داد باید در این مورد مدارك بیشتری مبنی بر تقصیر آنان وجود داشته باشد معذلك در انجام‌نظریات‌خودپافشاری کرد.

انگلستان که نمیخواهد روابط موجود سیاسی خود را با عدن‌بخطر اندازد با رهبران عدن مذاکراتی بعمل آورد تا روشن شود چه‌میتوان کرد.

بیلی اکنون به تعزبازگشته‌است ولی معلوم نیست که سرانجام انگلستان در برابر این توطئه چه خواهد کرد.

اکنون دو سال است که‌امام‌احمد سلطان بیمار یمن در برابر تقاضای روز افزون اصلاحات سیاسی و اجتماعی در رژیم فئودالی خویش قرار گرفته است. اشکالات امام یمن دراین مورد همراه با تمایلات توسعه طلبانه عبدالناصر رئیس جمهوری عربی که در نظر دارد یك امپراتوری عرب تشکیل دهد وضع را کاملا دشوار ساخته است.

عده‌ای از عناصر ناراضی اکنون گردپرنس سیف‌الاسلام بدر ولیعهد یمن که یکبار نیز با پدرش به مخالفت برخاست اجتماع کرده‌اند.

امام یمن چند سال پیش با اتحاد کشور خود و مصر و سوریه‌موافقت کرد و حتی ولیعهد را به قاهره فرستاد. اما تاکنون این اتحاد بصورت واقعیت درنیامده است.

کاسترو حالت آماده باش‌را تعطیل میکند

هاوانا - ۱۶ ژانویه - آسوشیتد پرس - فیدل کاسترو ممکن است به زودی پیروز مندانه به مردم‌کوبا اعلام کند که قدرت ارتش «ملی» او متجاوزین امریکائی را که می خواستند روز ۲۰ ژانویه کوبا را تسخیر کنند ترسانیده سر جای خود نشانده است.

رادیو تلویزیون و مطبوعات که تحت امر دولت کوبا هستند فعلا مرتبا داستان تجاوز قریب‌الوقوع امریکا را مقارن تغییر آیزنهاور و آمدن کندی به کاخ سفید بازگو می کنند.

اما به نظر می رسد که بدنبال ۲۴ ساعت آماده باش بدون نتیجه و فایده مردم و سربازان کوبا سست شد ماند.

باران های سرد و سیل آسا و وظایف جا بجا کردن توپخانه وامثال آن سرا پای سربازان ملی فیدل کاسترو را غرق در گل و لای ساخته است.

باوجود این در خیابان های‌هاوانا دسته دسته سربازان می گردند و نشان میدهند که هنوز هم هزاران سرباز و چریك کوبائی منتظرحمله موهوم امریکا می باشند.

به نظر می رسد که در یك میتینك عظیم کارگران که روز جمعه آینده بر پا می شود فیدل کاسترو «پیروزی کوبا» را درقبال متجاوزین امریکائی اعلام کند و ختم حالت هشدار را اعلام نماید.

فعلا فیدل کاسترو به حوالی پایگاه دریائی امریکا در گوانتانامو رفته است

آلمان وانگلستان درساختن سلاحهای جنگی همکاری میکنند

بن - ۱۱ژانویه - خبرگزاری فرانسه - دراعلامیه نهائی که امروز در پایان مذاکرات وزیر نیروی هوائی انگلستان ووزیر دفاع آلمان غربی انتشار یافته است خاطرنشان گردیده که مذاکرات در محیطی کاملا دوستانه صورت گرفت و نتایج مفیدی بدست آمد.

وزیرنیروی هوائی انگلستان‌روزقبل به‌بن پایتخت آلمان غربی مسافرت کرد. تا در زمینه همکاری آلمان غربی و انگلستان برای‌ساختن‌بعضی سلاحهای جنگی مذاکراتی بعمل آورد.

دراعلامیه خاطر نشان گردیده که انگلستان و آلمان مایل‌اند که بزودی مذاکراتی را درمورد توسعه مشترك هواپیماهای جنگنده سبك که عمودی پرواز میکنند آغازنمایند.

۱- همکاری وسیعی که اینك‌در زمینه توسعه موتور های جدید هواپیما وجود دارد ادامه خواهد یافت و حکومت انگلستان باعلاقه پیشنهادهای آلمان غربی را در این زمینه مورد مطالعه قرار میدهد.

۲- حکومت آلمان موشکهای زمین - بهوا (سی کات) برای آزمایش از انگلستان خریداری میکند.

۳-دو دولت آلمان غربی وانگلستان درمورد موشکهای جدید ضدهوائی نظر مشترك دارند.

وزیر نیروی هوائی انگلستان امروز بن را بسوی کپنهاك ترك خواهد کرد و سپس به‌استکهلم. اسلو مسافرت میکند یکی ازهدف های دیگر وزیر نیروی هوائی انگلستان همکاری کشورهای‌اروپای غربی برای تحقیقات فضائی‌است برای این منظور قرار است دراوائل ماه فوریه یك کنفرانس‌بین‌المللی در لندن انعقاد یابد تابه‌همکاری کشورهای اروپای غربی در مورد تحقیقات فضائی کمك کند.

درجلسات کمیته مرکزی حزب‌کمونیست شوروی

خروشچف بمسئولین عقب ماندگی کشاورزی حمله‌کرد

مسکو -۱۱ ژانویه - رویتر - آسوشیتدپرس -نخست‌وزیرشوروی نیکیتا خروشچف امروز در جلسه کمیتهٔ مرکزی وقتی که راجع به کشاورزی شوروی‌بحث‌میشد‌صحبت ناطقین را قطع کرد.

مباحثات کمیته باسخنان«پولیانسکی» نخست‌وزیر فدراسیون روسیه بزرگترین دول عضو اتحاد جماهیر شوروی و «نیکالا بود - گورنی» رئیس حزب کمونیست اوکرائین آغاز شد.

وقتی این اشخاص صحبت‌میکردند خروشچف صحبت آنهارا قطع کرد.

آنها میگفتند متصدیان کشاورزی در اغلب نقاط قصور کرده‌اند.

خروشچف صحبتشان را قطع کرد و فریاد زد:

«این جنایت است و این افراد درهرمقام که باشند باید به‌دادگاه تسلیم شوند.»

باید دانست که حزب کمونیست شوروی ۸ میلیون و ۲۵۰ هزارتن عضو دارد و کمیتهٔ مرکزی آن مهمترین مراجع قدرت در روسیه است.

جلسات کمیتهٔ مرکزی در تالار بزرك کرملین که دوهزار تن درآن جامیگیرند تشکیل میشود.

محصول قزاقستان

قرار است خروشچف در این جلسات دو خطابهٔ مهم ایراد کند یکی از وظایف این جلسات تدارك مقدمات کنگره ۲۲حزب‌کمونیست شوروی می‌باشد.

مسئله عمده مورد بحث کنونی آن است که در سرزمین های دست نخورده قزاقستان چنانکه‌باید محصول بدست نیامده‌است.

اما در جمهوری فدرال روسیه برعکس از ۴۰ میلیون هکتار زمین که درسالهای اخیر قابل کشت‌شده ۱۶ میلیون تن گندم برداشته‌اند.

دیمیتری‌پولیانسکی اظهار داشت طبق برنامه قرار است ۷ میلیون و ۵۰۰هزار هکتار زمین جدید درسال جاری برزمینهای زیر کشت افزوده شود.

دبیر کل حزب کمونیست قزاقستان دین محمد کونایف گفت باوجود آن که سرزمین وی اخیرا مورد توجه قرار گرفته در زمینه تولید پنبه و سایر دانه‌های صنعتی‌پیشرفت های زیادی حاصل شده‌است.

در جلسات فعلی کمیته راجع‌به **انجام تصفیه جدیدی در اعضاء حزب کمونیست تصمیماتی اتخاذ خواهد شد.**

تغییر دیگری که احتمالا بدنبال این جلسات کمیتهٔ مرکزی روی میدهد تعیین خط مشی آینده براساس اصل«همزیستی مسالمت‌آمیز» می‌باشد.

در کنگره ۱۹۵۲ که کمی قبل ازمرك استالین تشکیل شد دامنه دخالت اعضاء پائین حزب را در تعیین مسئولین حزبی و تنظیم‌برنامه های حزب افزودند.

انتظار میرود در پی جلسات‌فعلی کمیتهٔ مرکزی و تشکیل کنگره بیست ودوم حزب بافراد حزبی حق دخالت بیشتری داده شود.

وقتی دبیر کل حزب کمونیست قزاقستان سخن میگفت وازپیشرفت های قزاقستان حرف میزدخروشچف حرف اورا قطع کرد و گفت:

«در قزاقستان توعادت کرده‌ای که وقتی حرف میزنی برایت دست بزنند. اما اینجا ماحقایق رامیدانیم و به‌تو تذکر میدهیم -دروغ نگو!»

سوسیالیستهای افراطی بلژیک پیشنهاد صلح را رد کردند

بروکسل -۱۱ ژانویه -یونایتد- پرس -سوسیالیستهای‌افراطی بلژیك **امروز دعوت میانه روهای حزب خود رابه صلح ردکردندوبه‌اعضای اتحادیه های کارگری دستور ادامه اعتصاب ۲۳ روزه را دادند.**

این تصمیم لطمه مستقیمی به سوسیالیستهای میانه رو و رهبران حکومتی استو اکنون بیم آن میرود که‌نظریات خصمانه اتحادیه های‌کارگری جنوب بلژیك به انشعاب در حزب‌سوسیالیست بینجامد.

«آندره رنارد» معاون سندیکای کارگران سوسیالیست بلژیك طی نطق‌مفصلی که‌امروز بعداز ظهر در برابر ۳۵هزارنفر اعتصابیون بلژیك ایراد کردگفت«اعتصاب مایك‌اعتصاب آزادیبخش ملی است بهمین جهت است‌که ما میگوئیم تارسیدن بهدف نهائی بااعتصاب خودادامه میدهیم.»

وی گفت‌این آخرین هفته‌اعتصاب نیست وچنانچه لازم‌باشد مابااعتصاب خود چندین ماه ادامه خواهیم داد.

وی‌سپس روش جمعیت «فلاماند» شمال بلژیك رامورد انتقاد قرار داده گفت این‌عده مایلند که منطقه‌صنعتی شمال بلژیك را تبدیل به‌سرزمین بدبختی و فقر کنندولی ما بآنهااجازه نمیدهیم.

وی گفت باید دولت را مجبور کرد که‌در والونی (جنوب بلژیك که فرانسه زبان است) سرمایه گذاری کند.

(بلژیك از ترکیب فلاماندها و فرانسه زبانها بوجود آمده است ودو زبان‌دارد.)

دوگل مقدمات صلح با ملیون واستقلال الجزایر را فراهم می کند

پاریس-۱۱ ژانویه - خبرگزاری فرانسه - در اعلامیه‌ای که امروز در پایان مذاکرات شورای وزیران‌فرانسه صادر گردید خاطرنشان شده‌است که ژنرال دوگل رئیس جمهوری فرانسه از پاسخ مثبت‌وپشتیبانی ملت فرانسه در مورد الجزایر اطلاع حاصل کرد.

در اعلامیه اضافه شده‌است که ژنرال دوگل معتقد است قانونی که ملت فرانسه تصویب کرده است‌باید بدون هیچگونه شرطی بمورد اجرا درآید.

در اعلامیه دولت گفته شده که حکومت فرانسه طرحهای خودرا برای دادن سهم بزرگتری به مسلمانان الجزایر به عنوان قدم اول درجهت استقلال بسرعت به مورد اجرا خواهد گذاشت.

ضمنا در جریان مذاکرات صلح که قرار است با ملیون الجزایر صورت گیرد رعایت کامل مراتب‌اختفا خواهد گردید.

بازرسی مسلمانان

دیروز بدنبال تظاهراتی که در روزهای اخیر در شهراران درالجزایر روی داد امروز مقامات نظامی هویت تمام مسلمانان را مورد کنترل قرار دادند.

در مدت دو روز ۴۰ هزار نفر از مسلمانان اران تحت کنترل قرار گرفتند و خانه‌هایشان بازرسی شد.

از طرف دیگر عده زیادی از سربازان مشغول پاك کردن دیوار هائی هستندکه روی آنها نوشته شده است «زنده‌باد فرحات‌عباس» .«زنده باد ملیون الجزایر» ضمنا مقادیرزیادی بیانیه از طرف سازمانهای مخفی اروپائیان در اران توزیع شده که در آنها نوشته شده‌است:

«نبرد ادامه دارد. بحال آماده باش باقی بمانید. ما از تصمیمات قوه اجرائیه اطاعت نمیکنیم»

نوزاد خودرا کشت و نوزاد دیگری را دزدیدند

وین - ۱۱ ژانویه - یونایتد پرس یك مادر ۱۹ ساله نوزاد خود راغرق کردو نوزاد دیگری رادزدید تاجنایت خود را مکتوم دارد. مادر نوزاد دومی در حال خرید بود و کالسکه بچه اش را بیرون در مغازه‌گذاشته بود که بچه دزدی اتفاق افتاد. مادر جانی اکنون دستگیر شده است.

برنامه آینده سینماهای
امپایر - سعدی - ایفل
یک قصه بیش نیست غم عشق
پدیده خیره‌کننده و شگرف سینمای شوروی
بالت
لیلی و مجنون
اقتباس از منظومه
نظامی گنجوی
سخن‌سرای نامی ایران
رنگی - دوبله بفارسی
زین فتنه که محکم دهنی بود
درهر دهنی حکایتی بود (نظامی)

اخیرا بااستفاده ازشهرت جورابهای پرلون پیرایش جورابهائی باتقلید ازاتیکت جورابهای پیرایش فروخته می‌شود. لطفا هنگام خرید جوراب بمارك‌پرلون پیرایش‌توجه فرمائید. آ-۳۸۲۹۸

تبریکات

مقام محترم وزارت فرهنگ

انتصاب آقای میر احمد خلیلی را به ریاست فرهنگ ناحیه ۱۵ تبریك عرض می نمایم آ-۳۸۴۴۴ **محمد یوسفیان**

جناب آقای فرود شهردار محترم طهران

انتصاب آقای دکتر اسمعیلی راکه از افراد شایسته و لایق‌کشور میباشند بسمت مدیریت کل شهرداری بجنابعالی تبریك عرض مینماید.
آ-۳۴۵۵۵ **مدیر آینده روشن -سید ابوالفضل‌طه**

جناب آقای حمید داوران

انتصاب جنابعالی رابریاست اداره رسیدگی بشکایات وزارت فرهنك صمیمانه تبریك میگوئیم.
آ-۳۴۵۴۷ **فرج‌اله شریفی -رئیس دبیرستان شاه‌عباس کبیر**

جناب آقای فرود شهردار محترم تهران

انتصاب شایسته جناب آقای دکتر اسمعیل‌اسمعیلی‌راکه‌ازفرهنگیان فاضل و صدیق‌کشور میباشند بمدیریت کل شهرداری به آنجناب از صمیم قلب تبریك عرض مینمائیم
علی ضرابیان - محمد تقی ضرابیان - محسن ضرابیان

جناب آقای فرود - شهردار محترم تهران

انتصاب مهندس انوشیروان را بسمت مدیر کل فنی شهرداری که از جوانان لایق و تحصیل کرده میباشند بجنابعالی‌تبریك‌عرض‌میکنند
دکتر میناسیان - مهندس موسسیان - مهندس خانجیان -مهندس هاروطونیان - دکتر آغالیان - انوش آقاسی - آفوك آرمن‌هوانسیان

جناب آقای فرود شهردار محترم تهران

حسن انتصاب جناب آقای دکتر اسمعیل اسمعیلی را بمدیریت‌کل شهرداری صمیمانه تبریك میگوئیم **اکبر بهزادی - دکتر قاسم بهزادی**

جناب آقای دکتر میمندی نژاد ریاست محترم دانشکده دامپزشکی تولد نوزاد جدیدرا خدمت سرکار تبریك عرض کرده و موفقیت بیشتر آن‌جناب را ازخداوند متعال مسئلت مینمایم. **دکترتابش**

جناب آقای کوثری مدیر کل دانشمند وباتقوای فرهنگ استان‌تهران

بانهایت ادب انتصاب بجا وشایسته آقای مهدی صدیقی بریاست فرهنك شهرستان ری از نظر استعداد ولیاقت و فضل ودانش واصالت خانوادگی معظم‌له باعث مسرت عمومی و موجب فخر و مباهات فدویان اهالی بخش طالقان گردید که بدینوسیله مراتب سپاسگزاری و حق‌شناسی خودرا ضمن تبریك بحضور عالی و مقامات فرهنگی تقدیم‌میداریم
از طرف اهالی طالقان: حسین غفاری - حیدر زاهدی -محمد تقی سوداگری - عبدالکریم یزدانی - سید موسی قاضی میرسعید - سید شکراله قاضی میرسعید -سید نظام عظیمی -امان‌اله تاج‌الدینی -وچندین امضای دیگر. آ-۳۴۴۶۷

از امشب — فقط در سینما امپایر — از امشب
یك داستان شورانگیز ازیك عشق بزرك باآهنگها ورقصهای دلنشین کولیهای اروپای مرکزی
سینماسکوپ - رنگی
دوبله بفارسی
«عشق کولی»
محصول مشترك
فرانسه ومجارستان

باشرکت: نیکول گورسل - گیولا بوس
شروع سئانسها: ۱۰ر۳۰ صبح -۳-۵-۷-۹ بعدازظهر

لائوس به مداخلات شوروی اعتراض کرد

وینتیان- ۱۱ ژانویه - رویتر- حکومت لائوس اخطار کرد که اگر ارسال کمکهای روسیه برای شورشیان طرفدار کمونیست فورا قطع نشود این حکومت‌مجبوراست‌تصمیمات سریعی برای مقابله بااین وضع اتخاذکند.

این اخطار توسط سفارت‌لائوس در لندن به‌سفارت‌شوروی‌تسلیم‌شد. دریادداشت دولت لائوس گفته شده‌است که کمک هوائی روسها از ۳۱ دسامبر به‌بعد که اخطار قبلی دولت لائوس بعمل آمدمتوقف نشده‌است .

دراین یادداشت اشاره شده‌است که مسئولیت نتایج ادامه این‌وضع برعهده دولت شوروی است دولت پادشاهی لائوس در اتخاذ تصمیم آزادی عمل کامل خودرا محفوظ میدارد .

هواپیما های‌روسی به‌شورشیان این کشور اسلحه ومهمات میرسانند و مرتبا به قلمرو هوائی‌لائوس‌تجاوز می‌کنند .

طرح حکومت کامبوج

امروز طرح پیشنهادی حکومت کامبوج برای تشکیل یك کنفرانس ۱۴ دولت جهت حل مسائل لائوس به‌لندن رسید و مورد مطالعه مقامات وزارت خارجه انگلستان‌قرار گرفت.

یك سخنگوی وزارت خارجه انگلستان اعلام کرد که طرح پیشنهادی کامبوج طی‌نامه هائی به امضاء شاهزاده نور دوم سیهانوك نخست‌وزیر کامبوج به‌اطلاع دولی که در کنفرانس ۱۹۵۴ ژنوامور هندوچین را مورد بحث قرارداده‌اند رسیده‌است .

سخنگوی وزارت خارجه‌انگلیس نظرحکومت انگلستان را نسبت به این پیشنهاد بیان نکرد .

ناظرین سیاسی معتقدندانگلستان سخت میکوشد تاکمیسیون نظارت بین‌المللی را تشکیل دهند و در قبال هرطرح برای تشکیل یك کنفرانس بین‌المللی سردی نشان خواهد داد. زیرا بیم آن میرود که بدنبال هرکنفرانس‌بین‌المللی‌اختلاف نظر بطرفهای ذینفع بیشتر شود .

این سخنگوی وزارت خارجه گفت انگلستان در موردوضع لائوس بافرانسه گفتگو میکند و تماس نزدیك میان دوکشور برقراراست

اما در پنوم‌پن پایتخت کامبوج گفته‌اند دوگل طرح‌حکومت‌کامبوج را بانظر مساعد تلقی کرده‌است .

ناظرین امور در لندن اظهار میدارند که در روزهای اخیرفرانسه نسبت به‌طرح مشترك انگلیس وهند برای تجدید کار کمیسیون نظارت بین‌المللی در لائوس روی خوش نشان نداده‌است .

نهرو ظاهرا معتقد است که نمیتواند به‌تنهائی کمیسیون را تشکیل دهد و باید دول امضاء کننده معاهده صلح هندوچین هم کنفرانس تشکیل دهند و تجدید کار کمیسیون مذکور را تصویب کنند .

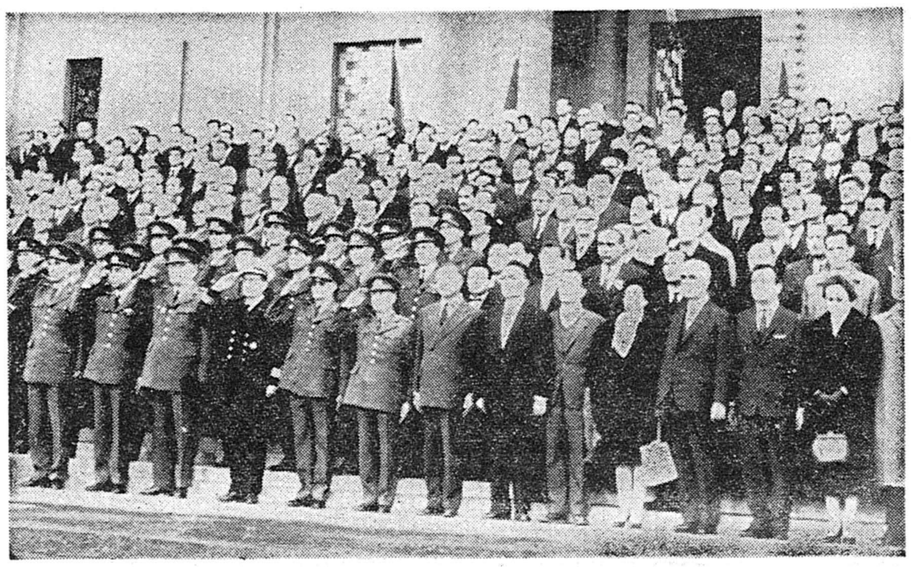

درحالیکه سرود ملی ترکیه نواخته میشود ، اعضای مجلس نمایندگان این‌کشور که‌تا انجام‌انتخابات عمومی قراراست بجای‌پارلمان انجام‌وظیفه کند ،اجتماع کرده وبحال‌احترام ایستاده‌اند . این عکس در محوطه عمارت پارلمان ترکیه گرفته شده است .

نبرد قلم وسرمایه در ترکیه

صد تن از روزنامه‌نگاران ترك برضد ناشرین تظاهرات کردند و۹ روزنامه منتشر نشد

آنکارا -۱۱ ژانویه -خبرگزاری فرانسه -یکصد نفراز روزنامه‌نگاران ترکیه در اوائل بعداز ظهر بعنوان اعتراض برضدتصمیم نه‌نفراز صاحبان جراید ترکیه در خیابانهای آنکارا بحرکت درآمدند . تظاهرات این‌عده درکمال آرامش صورت گرفت .

روزنامه نگاران دراطراف مجسمه اتاتورك واقع‌دربلواراتاتورك جمع‌شده ودرحالیکه تابلوهائی در دست‌داشتند نسبت به‌تصمیم صاحبان جرایدترکیه که‌برای مدت سه‌روزازانتشار روزنامه های خود خودداری میکنند اعتراض کردند .

در روی تابلوتظاهرکنندگان‌این شعار ها بچشم میخورد «قلم درخدمت خلق‌است نه‌در خدمت ارباب» در بین تظاهر کنندگان عده زیادی ازاعضای مجلس قانونگذاری ترکیه‌دیده‌میشدند

دیروز جلسه‌ای با شرکت‌نمایندگان صاحبان روزنامه‌ها وسندیکای‌روزنامه نگاران در استانبول تشکیل شد تا باختلافی‌که‌بین‌روزنامه نگاران‌حرفه‌ای وصاحبان جراید بوجود آمده است خاتمه دهد .

درپایان مذاکرات که‌سه ساعت طول کشید یکی از شخصیت های مطبوعاتی که کوشش زیادی برای آشتی دادن دو گروه متخاصم‌بکار میبرد گفت همکاری بین صاحبان روزنامه ها وکارکنان جراید بزودی بحال عادی در می‌آیدوی افزود که محیط مذاکرات بسیار خوب بوده است .باوجود این صاحبان نه‌روزنامه استانبول که‌امروز از انتشار روزنامه های خود خودداری کردند سه روز دیگر فعالیت خود را مجددا شروع میکنند .

امروز نه روزنامه مهم استانبول انتشار نیافتند .صاحبان این روزنامه ها هفته گذشته‌اعلام کردندکه بعنوان اعتراض به قانون جدید مطبوعات‌برای مدت سه‌روز ازانتشار روزنامه‌های‌خود خودداری میکنند . در قانون جدید مطبوعات که‌به تصویب کمیته وحدت ملی ترکیه رسیده است امتیازاتی برای کارکنان روزنامه ها در نظر گرفته شده است که‌صاحبان جراید باآن مخالف‌اند .

دوگانگی در افریقا

پس از کنفرانس کازابلانکا اکنون در آفریقا دو جبهه‌مشخص گذشته از دولتهائی که از هر دو برکنارانده می‌توان تشخیص داد. جبهۀ هواداران بیطرفی که از پنج کشور غنا ، گینه ،مالی، مراکش وجمهوری‌عربی ، تشکیل شده‌است ومی‌کوشد در کنگونیز رژیم متمایل به خودرا برقرار سازد . وجبهۀ میانه رو ومتمایل به غرب که تونس رهبر آنست‌و نیجریه بزرگترین کشورآنست و سیزده جمهوری جدیدآفریقائی- مستعمرات سابق فرانسه - هسته مرکزی آنند و حبشه و لیبریا در حواشی آنند .

از اینها گذشته سودان و لیبی و سومالی هستند که دو کشور نخستین را باید بیشتر متمایل به میانه روها شمردو سومی دیریا زود به‌جبهۀ هوا - داران بیطرفی خواهد پیوست . اختلافات ارضی سومالی باحبشه همان اثری رادرسیاست‌سومالی خواهد کردکه ماجرای موریتانی درمراکش‌داشت . به‌علاوه‌مصری ها در سومالی سخت دست‌در کارند . طبیعی است که در اینجا از اتحادیۀ آفریقائی‌جنوبی نمی‌توان سخن گفت زیرا این کشور نه از آفریقا بلکه بر ضد آفریقا است .

پادشاه مراکش با دعوت از کنفرانس‌سران آفریقائی جریان دوگانگی را که در قاره‌ای به بزرگی آفریقا ناگزیر بود تندتر کرد. مقدمات‌کنفرانس کازابلانکا به شتاب‌فراهم آمد تا بربورقیبه پیشدستی شود . زیرا رئیس جمهور تونس می‌خواهد دربهار کنفرانسی از سران آفریقائی تشکیل دهد که ناچار «کازابلانکا»ی میانه روهاخواهد شد .

ودعوت پادشاه مراکش پس از اجتماع اخیر سران جمهوری های آفریقائی فرانسه در برازاویل صورت گرفت که آنهم میخواست راه‌حلی برای مسئله کنگو بیابدوازد کنفرانس میزگرد پیشنهادی آن از رهبران‌مختلف کنگو بعید است به جائی‌برسد، زیرا موسی چومبه مصمم‌است «استقلال» کاتانگا را نگهدارد و سرسختی اوتاکنون کارلومومبا را پایان داده‌است و کازاووبو وسرهنك موبوتو را نیز در جریان آنست که سرنگون‌سازد.

حبیب بورقیبه را بهترین دوست غرب در آفریقا دانسته اند. واوهوشمند ترین‌سیاسیون آفریقائی است . موقعیت‌دشوار او را هیچ‌کس ندارد. درکشوری کوچك و جمعیت که بزرگترین ذخیره‌اش گروه فراوان بیکاران است‌وبزرگترین نیروی‌مسلحش ارتش آزادیبخش الجزایر سزیرا الجزایریهای مسلح در تونس از سربازان تونس بیشتراند - این مرد قدرت بزرگی از دور اندیشی و حقیقت بینی بوجود آورده است .

سر گذشت او سرگذشت خلاف انتظار ها است. اوهمواره کوشیده است میان‌غرب وآفریقا را آشتی دهد . اما فرانسویان هرگز نخواسته‌اند زخم بزرك الجزایر راکه در تونس دهان گشوده‌است درمان کنند.بیهوده نیست که بورقیبه مایوسانه آخرین‌امیدواری خودرا به‌ژنرال دوگل بسته است

دراین مبارزۀ ناپیدا که‌برای تعیین سرنوشت آفریقا میان میانه روها و هواداران بیطرفی درگرفته است فرانسه اثری شگرف دارد .سرشتۀ کارها در پاریس و الجزایر است . اگر صلح در الجزایر برقرار شود بورقیبه‌ورهبران آفریقائی‌طرفدار فرانسه هیچ دشواری در توجیه میانه روی خود نخواهند داشت. آنها از همزیستی با اروپا، از مبارزه برای جلوگیری نفوذ کمونیسم در آفریقا دفاع می کنند و پایان یافتن استعمار و جنك از طریق مسالمت آمیز پیروزی آنها خواهد بود .

ولی اگر فرانسویان همچنان در تحمیل ارادۀ خود بر مردم الجزایر پافشاری کنند رهبرانی ازنوع بورقیبه سرنوشتی جز سقوط نخواهند داشت .آفریقا صبر نخواهد کرد تا اروپابخود آید .وبه آشتی دهندگان مهلت ابدی داده نخواهد شد . اروپا و آفریقا شاید هنوز بتوانند آیندۀ همکاری مشترکی داشته باشند ، به شرط آنکه فرانسه این فرصت رانیز مانند همۀ فرصت های دیگر برباددهد .

داریوش همایون

از طبیات

تیمسار سپهبدعلوی مقدم
وزیر محترم کشور

رونوشت روزنامه اطلاعات رونوشت‌مشهد جناب آقای‌استاندارورونوشت روزنامه خراسان

محترما در این موقع که بموجب اراده ذات ملوکانه دستورانتخابات بیستمین دوره قانونگذاری مجلس شورایملی شرف صدور یافته با اذعان واطمینان به انتخابات آزاد و معرفی و اعزام نمایندگان حقیقی ملت‌آقای حاجی‌علی اکبر توتونچیان که از مردان خیر و نیکوکار و در حوزه‌استان نهم و بالاخص در این بخش به نیکنامی مشهور و معروفند معظم‌له را برای نمایندگی مجلس شورایملی کاندید و معرفی مینمائیم و اطمینان داریم که با انتخاب نامبرده عقب افتادگی این منطقه مرزی تامین ووجود ایشان منشاء خدمات نیکو و اثرات مطلوبه و خدمت به مقام شامخ سلطنت و میهن عزیز ما باشد .

با احترام از طرف عموم اهالی بخش تایباد حاجی فاضل فاضلی حاجی سید قاسم حسینی غلام احمد فاروقی حاجی کریم دادی ابراهیم طیبی حاجی معصومی عبدالحکیم عرب محمد صدیق قاسمی نعمت اله‌طیبی خسروعامری غلامرضا یزدی نژاد نقد علی احمد فاضلی خسروی محمد محمدی عباس اسمعیلی عبداله مصفائی حاجی غلام بنی‌احمدی حسن طارمی فخاری حاجی غلام بنی احمدی صفاریان عبدالصمد نورانی‌شاهرخ نورانی حبیب‌اله طیبی محمود طیبی احمد طیبی منصور دارابی غلامرضا صادق زاده غلامحسین صادق زاده اسمعیل کفاش محمد حسن‌مجیدیان

آ_۳۸۳۸۶

آگهی برای
آرایشگاه‌های خانمها

نظر باینکه در هرکشوری که فیلم سلیمان‌وملکه سبا نمایش داده شده بطور عجیب وبی‌سابقه‌ای طرز آرایش موی سر جینالولو بریجیدا دراین فیلم (SHEBA LOOK) بین‌خانمهامدومتداول‌شده‌است. چنانچه هریك از آرایشگاههای تهران مایل باشند کاتالگ‌ها وعکس‌های مدل موی (شیبالوك) را بطور رایگان دریافت دارند میتوانند به سینما مولن روژ مراجعه نمایند. آ_۳۸۴۰۲

بتول وعبدل؟

دنباله قصه پرماجرا وزیبای بتول وعبدل. دو قهرمان عشق وزندگی فردا در مجله محبوب خانواده‌ها «اطلاعات هفتگی» چاپ شده‌است.

فراموش نفرمائید فردا ماجرای بتول و عشق‌های عبدل در مجله اطلاعات هفتگی درج شده ...

قاتل ، قاتل ، قاتل

این قاتل اسرارآمیز کیست؟ این زن زیبا چرا بقتل رسید ...

فردا دراطلاعات هفتگی

دستگیری استاد دانشگاه

استانبول - ۱۱ ژانویه - خبر- دانشگاه استانبول میباشد ۶۵سال دارد و بایك مجله و دو روزنامه سیاسی همکاری میکند .

قبل از آنکه پروفسور فوآت باسقیل از دانشگاه استعفا کند فعالیت های او نارضایتی شدیدی بین دانشجویان بوجود آورد و دانشجویان برضد عقاید او که حمایت از حزب دموکرات است وی که استاد سابق حقوق‌اساسی اعتراض کردند .

پروفسور گزاری فرانسه - پروفسور « علی فوآت باسقیل »توسطفرماندارنظامی استانبول‌بازداشت گردید .پروفسور علی فوآت باسقیل بعلت انتشار مقالاتی که جنبه تخریبی وتحریك آمیز علیه انقلاب ۲۷ مه دارد تحت تعقیب قرار گرفته است .

اعزام نیروی ملل متحد به شمال کاتانگا

سربازان سازمان برای جلوگیری از تصادم قوای کاتانگا وطرفداران لومومبا در منطقه خودمختار جدید تقویت میشوند

الیزابت ویل -۱۱ ژانویه -رویتر تقریبا یك گردان از قوای سازمان ملل متحد در کنگو بسرعت بناحیه «مانونو» درکاتانگای شمالی که طرفداران لومومبا در آنجا یك حکومت خود مختار تشکیل داده‌اند اعزام شد

سخنگوی ملل متحد در لئوپولدویل این خبر را اعلام کرد و گفت قسمت اعظم قوای اعزامی مراکشی هستند و ماموریت آنها حفظ نظم وجلوگیری از بروز جنك داخلی است . هم‌اکنون ۲۰۰تن از قوای ملل متحد درمانونو مستقرشده‌اند

اعلامیه مربوط به اعزام قوای جدید ملل متحد به این ناحیه‌بدنبال اظهارات وزیر دفاع کاتانگا «ژوزف‌یاو» انتشار یافت . یاو گفته بود از این پس سرنوشت کاتانگا راارتش این کشور تعیین میکند.

موسی چومبه رئیس حکومت کاتانگا نیز قبلا اخطار کرده بود که اگر قوای سازمان ملل متحد سربازان طرفدار لومومبا رااخراج نکند وی به عملیات سختی دست میزند.

ولی تاظهر امروز از برخوردقوای کاتانگا و طرفداران لومومباخبری نرسیده بود. مامورین ملل متحد گفتند قوای طرفداران لومومبا به حوالی پایگاه سابق بزرك بلژیك در «کامینا» رسیده اند .این پایگاه توسط قوای ملل متحد اشغال شده است . اکنون کاتانگا در آستانه جنك قرار دارد.

رادیو برازاویل خبر داد که‌دو تن از وزیران لومومبا رسما کشور «لوآلابا» راتشکیل داده مانونو را پایتخت آن اعلام کرده‌اند.

دیروز فرمانده انگلیسی قوای ملل متحد درشمال کاتانگا هنگامی که به «مانونو» رفته بود تاطرفداران لومومبا رابه تخلیه شهر وادارد با تظاهرات شدید و مخالفت‌طرفداران لومومبا روبرو شد.

سرتیپ پل‌وارد فرمانده‌انگلیسی واحد ۲۰۰ نفری قوای نیجریه در مانونو است . فعلا منتظرند یك گردان جدید قوای ملل متحد به مانونو برسد آن وقت ممکن است وی برای اخراج قوای طرفدار لومومبا از کاتانگا بزور متوسل شود.

چون در کاتانگاقبایل بالوبا بااموسی چومبه مخالفت میکردند حال بیم آن میرود قبایل مذکور و قوای طرفدار لومومبا مجدداآشوب دامنه داری ایجاد کنند.

فعلا میان قبایل بالوبا وسربازان طرفدار لومومبا صدو شصت کیلو متر فاصله وجود دارد . قوای‌طرفدار لومومبا از ششصد تن تجاوز نمی‌کنند.

ژنرال سی‌ان مك‌اون افسرارتش جمهوری ایرلند فرماندهی قوای ملل متحد را در کنگو بر عهده گرفت .

بهمین مناسبت رژه‌ای باشرکت ۱۲۰۰ تن سربازان ملل‌متحدترتیب داده شد .

دراین رژه سرهنك موبوتو و فرمانده قبلی قوای ملل متحد ژنرال هندی اینددار جیت‌ریکهیه حضور داشتند .

درلئوپولدویل ژوستین بومبوکو وزیر خارجه کنگو ورئیس شورای دانشجویان آن کشور اعلام کرد که درکنفرانس‌میزگرد کنگو که ۲۵ژانویه تشکیل میشود ازلومومبا دعوت نخواهد شد تاشرکت کند مگر آنکه شرکت کنندگان دیگر تقاضا نمایند.

فعلا کازاووبو رئیس جمهوری کنگو مسئله تشکیل این کنفرانس را مورد مطالعه قرار داده است.

بومبوکو خبر بروز اختلاف بین خود وسرهنك موبوتو را تکذیب کرد وی شایعه تمایل موبوتو را برای عزیمت به بلژیك نیزتکذیب نمود.

شایع بودکه موبوتو خیال دارد کناره‌گیری کند و به بروکسل‌نزد همسر وفرزندان خودبرود.بومبوکو درمیان خنده مخبرین اظهار داشت همسر وفرزندان موبوتو هرگز به بروکسل نرفته‌اند.

بازگشت قوای اندونزی

جاکارتا - ۱۱ژانویه-آسوشیتدپرس - دولت اندونزی‌اعلام کردکه مایل است فورا قوای این کشور که در کنگو زیر نظر فرماندهی ملل متحد انجام وظیفه میکنند باز گردند .

خبرگزاری رسمی اندونزی‌این خبررا انتشار داد .

تشکر و معذرت

عده‌ئی از دوستان و سروران مکرم شهریار و کرج و ساوجبلاغ برای کاندید وقبول نمایندگی دوره بیستم قانون گذاری مرتبا به بنده مراجعه و اظهار محبت میفرمایند با تشکر و امتنان از فردافرد دوستان عزیز بهیچوجه داوطلب و کاندید نبوده و نیستم و ترجیح میدهم درامور کشاورزی و عمرانی و اقتصادی کشور بهتر بتوانم خدمت‌گذار باشم و باقبول معذرت توفیق همه را از قادر متعال خواستارم

آ_۳۴۵۷۵ بهاءالدین کهبد

نتیجه قرعه‌کشی سری ۵۲۰
بلیطهای هفتگی بخت آزمائی ملی

که در روزچهارشنبه ۲۱ر۱۰ر۳۹ ساعت ۴ بعدازظهر انجام‌گرفته است

شماره ۹	۵۰	ریالی
« ۰۵	۱۰۰	«
« ۰۲۹	۱۰۵۰	«
« ۴۴۴۵	۲۰۰۰۰	«
« ۷۲۲۳۳	۳۰۰۰۰۰	«
« ۷۲۲۳۴	۱۰۰۰۰	«
« ۷۲۲۳۲	۱۰۰۰۰	«

آ_۳۸۴۶۴ ننگاه بخت‌آزمائی ملی

عقاید شخصیتهای عالم سینما ومطبوعات
بزرگ‌جهان درباره شاهکار بزرگ سینماهای‌ایتالیا

((ژنرال دلاروره))

«ژنرال دلاروره» مایه افتخار ایتالیاست ...
«جینوراوسینی-تهیه‌کننده»

اگر این فیلم توانسته باشد ذره‌ای علاقه بانسانیت را درکسی برانگیزد من خودرا توفیق یافته میدانم.
«روبرتوروسه‌لینی»

روسه لینی پس ازچندسال‌رکود باز نبوغ خیره‌کننده خودرابافیلم «ژنرال دلاروره» نشان میدهد.
«گوروودن‌گو - منتقد بی‌بی . سی »

«اگر ژنرال‌دلاروره» شما را نگرفت از رفتن به سینما بهتر است بکلی منصرف شوید...
«راجر منول- ساتردی‌پست»

کاش این فیلم را من ساخته‌بودم.
«فرانچسکو روزی‌کارگردان»

«ژنرال دلاروره» پیام دنیاگیر سینمای ایتالیاست ... یك پیام عمیق انسانی...
«رناتوکاسته‌لانی کارگردان»

اگر قرار باشد فیلم بزرك زندگیم را نام ببرم بی‌شك از «ژنرال دلاروره» یاد خواهم‌کرد.
«جولیتا ماسینا- هنرپیشه»

انسانی ترین فیلمی که بعمر خود دیده‌ام ...
«گوتفرید راینهارت کارگردان»

اثریکه هر که بوئی از هنر برده باشد اشتیاق دیدنش را خواهد داشت.
«فرانکفورت ترایلوستریرته- آلمان »

عظیم- مهیب - خردکننده ...
«دیلی تلگراف -لندن»

این بزرگترین اثر انسانی عصر ما ... این شاهکار بی تردید
«سیناجیورنه - روم»

کمتر بازی هنرپیشه‌ای مثل‌بازی «ویتوریودسیکا» دراین فیلم مرا این چنین تحت تاثیر قرار داده است .
«منتقد فیگارو- روم»

... فیلمی که حتما باید دید.
«این هفته - فرانکفورت»

بازی «هانس مسمر» یکی از خیره‌کننده ترین بازیهائیست که عالم سینما بخود دیده است .
«زود دویچه‌سایتونك‌مونیخ»

بعد از سالها این اولین بار بودکه موفق می‌شدم یکی ازانسانی ترین آثار سینما را مشاهده‌کنم.
«منتقد کایه دوسینما پاریس»

این فیلم بخوبی می‌تواندبهترین فیلم سال باشد .
«کورسپاندودی روماروم»

دیدن یك چنین فیلمی دریك عمر فقط یکبار دست میدهد.
«ساندی دیسپاچ- لندن»

همکاری «روسه‌لینی» و «دسیکا» چه ثمر بی‌نظیری بار داده‌است
«تمپو - روم»

« امتیازات فیلم »

جایزه بزرك طلا فستیوال ونیز - ۱۹۵۹

بهترین هنرپیشه سال هانس مسمر فستیوال سانفرانسیسکو - ۱۹۵۹

جایزه اول دفتر بین‌المللی کاتولیك فستیوال ونیز - ۱۹۵۹

مانسیون مخصوص برای (هانس مسمر) فستیوال ونیز -۱۹۵۹

امتیاز مافوق عالی مجمع فیلم ویسبادن آلمان غربی - ۱۹۶۰

بهترین فیلم خارجی سال آمریکا منتقدین نیویورك - ۱۹۶۰

بهترین فیلم خارجی سال آلمان غربی منتقدین فرانکفورت ۱۹۶۰

بهترین فیلم خارجی سال فرانسه منتقدین پاریس - ۱۹۶۰

جایزه منتقدین بین‌المللی ژاپن - ۱۹۶۰
بهترین کارگردانی سال برای روبرتو روسه‌لینی منتقدین روم - ۱۹۵۹

فیلمی از : روبرتو روسه‌لینی

باشرکت : ویتوریودسیکا - هانس مسمر - جووانارالی - ساندرامیلو

دوبله بفارسی درایتالیا بزودی درسینماهای **نیاگارا - حافظ**

افریقا بکجا میرود؟

- ۹ -

پیشنهاد کمك از راه سازمان ملل

بهر حال ، پروای اعمال نفوذ دول بزرك ، در امور داخلی کشور های کوچك ، سبب شده است که پیشنهاد شود کمك ها از طریق سازمان ملل متحد اجرا گردد . لکن این پیشنهاد بعلت انتقادهائی که به طرز کار سازمان ملل متحد میشود ، هنوز زمینه‌ای برای‌قبول عام ندارد . میگویند سیستم اداری سازمان ملل متحد ، باندازه کافی بیان کننده نظریات و عقاید ۹۹ عضو آن نیست.دستگاه ، در سال ۱۹۴۶ پدید آمده و در آن هنگام اکثریت بادول غرب بودو شرق در اقلیت مطلق و گروهی بنام ممالك آسیائی و آفریقائی با ۴۶ عضو وجود نداشت که تعادل قوارا بر هم زند و خود نیروئی مستقل از غرب و شرق شود. شاید بتوان امیدواربود که در آینده با تغییراتی که درسازمان داده شود ، همه دول بزرك موافقت کنند که قسمت اعظم کمك به کشورهای کوچك ، از راه سازمانهای بین‌المللی انجام گیرد . لکن این فکر مربوط به آینده است‌نه‌اکنون ودورنماست نه‌واقعیت .

بردگان دیروز و وزرای خارجه امروز

تاریخ پر از شوخی های عبرت انگیز است . آن که امروز از پاافتاده و ناتوان است ، فردا دست میگشاید و آینده را به خود متعلق میسازد . روزگاری برده فروشان ، آفریقائی های بزنجیر بسته را برای فروش به سواحل نیویورك می آوردند و اکنون‌همان نیویورك ، از نمایندگان و وزرای خارجه آفریقائی با احترام ،پذیره میشود .

کشور هائی که جمعیت آنها بزحمت باندازه یکی از شهر های متوسط آمریکا و شوروی است ،با این دو نیرومندترین قدرت جهان ، در سازمان ملل رای‌برابر دارند و آراء وروش آنها در حل‌و فصل بسیاری از مسائل ،در مجمع عمومی سازمان تبدیل بیك‌عامل قطعی و تعیین کننده شده‌است . هراکلیت فیلسوف باستانی یونان چه خوب گفته است که حرکت و تغییر و دگرگون شدن قانون ابدی دنیا هاست.

اهمیت دول جدید آفریقائی

اهمیت قاره آفریقا چنان میشود که‌کشورهای شرق‌و غرب توجه روزافزونی به‌آن مبذول میدارند و آمریکا و شوروی به نمایندگی از این دو گروه ، اعتبارات سنگینی را برای کمك به کشورهای آفریقائی اختصاص داده‌اند و میدهند . شوروی در مصر سدغول‌آسای آسوان را میسازد و آمریکا نیز در حدود ۲۰۰ میلیون دلاروام و کمك صنعتی و کشاورزی باین کشور میدهد. آمریکادر شمال آفریقا ، «لیبریا» ، لیبی و حبشه طرح هائی را بموقع اجرا گذاشته و شوروی نیز درغنا ، گینه وحبشه دست بکار ساختمان پالایشگاه کارخانه چرم و اجرای طرحهای کشاورزی و تحقیقات زمین شناسی است. لکن هدف کمك هانباید جلب دوستی کشور های جدید التاسیس آفریقائی ،برای شرکت در مبارزه دول بزرك بنفع یکی‌یا دیگری باشد . زیرا دول افریقائی کشور هائی فقیر هستند و اگر بخواهند درآمد های محدود کنونی خود را صرف‌بودجه های‌تسلیحاتی کنند ،مانعی در راه تکامل وتوسعه اقتصادی آنها پدید خواهد آمد و بودجه های غیر تولیدی نظامی آنهارو به افزایش میرود .ثانیا شرکت و مداخله دول کوچك و عقب مانده آفریقائی‌در منازعات دول بزرك ، کشور های آنهارا که پراز دسته ها،قبایل ، ملت‌ها و ملیت های گوناگون و وابستگی های کهن است ، متقلب و آشفته خواهد ساخت . نمونه کنگو برای آنکه در پی حقیقت است، پراز عبرت‌وپنداست . ازاینرو نه تنها ملل جدیدالتاسیس ،بلکه تقریبا تمام کشور های آفریقائی میکوشند تاخود را از جنك سرد دور نگاهدارند .

تلویزیون:عامل پیروزی کندی

نیویورك - یونایتدپرس- ۱۰ژانویه امروز کسب اطلاع شد که‌مباحثه های تلویزیونی بین کندی وریچارد نیکسون در مبارزات انتخاباتی در پیروزی کندی تاثیر بسزائی‌داشته است.

در اثنای این مباحثه‌ها بود که شش درصد از رای دهندگان امریکا یعنی در حدود چهارمیلیون نفر تصمیم نهائی خودرا برای انتخاب یکی از دونامزد ریاست جمهوری گرفتند .

از تحقیقاتی که بعمل آمده معلوم میشود که چهار میلیون نفر از مردم امریکا تحت تاثیر این مباحثه‌ها قرار گرفته و ۷۲ درصد آنها برای کندی و ۶۲ درصدشان بنفع ریچارد نیکسون رای داده‌اند وی افزود که پنجاو هفت درصد نامزدهای دوحزب جمهوریخواه و تمام رای دهندگان امریکا کمو دموکرات قرار گرفته اند. بیش‌تحت‌تاثیر مباحثه‌های‌تلویزیونی

دعوت پادشاه لائوس از پرنس فوما

پنوم پن -(کامبوج)- ۱۱ ژانویه - آسوشیتد پرس - فعالیت دونفر مامور فوق‌العاده پادشاه لائوس و «بون‌اوم» نخست وزیر کنونی لائوس ، برای باز گرداندن پرنس فوما نخست وزیر بیطرف فرانسه به لائوس به نتیجه‌ای نرسید . پادشاه‌و نخست وزیر لائوس از پرنس فوما دعوت‌کرده بودند که به لائوس باز گردد زیرا وی از خاندان سلطنتی و معاون مجلس ملی است ولی فعالیت ماموران مزبور که از وزرای سابق بودند به نتیجه‌ای نرسید . پرنس فوما پاسخ داده است تا هنگامی که صلح در لائوس برقرار نشود نمیتواند به کشور بازگردد لکن گفته است که حاضر به میانجیگری میان دولت بون‌اوم و نیرو های دست چپی و سروان کونك له است .

بیماری مرموز «ارنست همینگوی»

ماین -۱۱ژانویه -یونایتدپرس - ظرف ده روز از بیمارستان مرخص ارنست همینگوی نویسنده معروف شود .

معاصر که اکنون ۶۱سال دارد و ۴۰ سال از عمر خود را در مبارزه با مرگ و استقبال خطرات گوناگون گذرانده است در یکی از بیمارستان های «وروچستر» در ایالت «ماین» امریکا بستری شده و پزشکان از تعیین نوع بیماری وی خودداری می کنند .

یك مقام وابسته به‌بیمارستان‌امروز اظهار داشت که نویسنده مشهور احتیاج به عمل جراحی نداردو شاید مستعار داخل بیمارستان شده است

اما همسر همینگوی و پزشك مخصوص نمی گویند بیماری او چیست .

گفته می شود که همینگوی در پائیز گذشته هنگامی که یك مسافرت طولانی برای شکار آغاز کرده بود باین‌بیماری مبتلا شده است .

همینگوی در تاریخ ۳۰نوامبر (تقریبا یکماه و نیم پیش) با نام

مبارزه رادیو و روزنامه درانگلیس

لندن -رویتر -۱۱ژانویه -روزنامه های محلی انگلیس امروز با تاسیس فرستنده های اختصاصی رادیوئی که به پخش اخبار و آگهی های بازرگانی بپردازند بشدت‌اعتراض کردند و خاطرنشان ساختند اگر این اه رانجام شود روزنامه های مذکور تعطیل خواهند شد .

اعتراض صاحبان روزنامه هاتسلیم کمیته مخصوصی شده است که‌برنامه های مربوط به رادیو و تلویزیون را در سراسر کشور ، تا سال ۱۹۶۴ تعیین می کند . اعتراض مذکور از طرف‌متجاوز از سیصد روزنامه بعمل آمده است .

قبلاکمیته مخصوص کار تلویزیون و رادیو نظر داده است که روزنامه ها می توانند بهترین همکاری را با فرستنده های بازرگانی بکنند .

پاکستان باتصمیم آمریکاموافق نیست

کراچی -رویتر - ۱۰ ژانویه - محمد شعیب وزیر دارائی پاکستان امروز اظهارداشت که هنگام‌مسافرت باتفاق پرزیدنت ایوب خان رئیس جمهوری این کشور به یوگسلاوی مسئله مناسبات بازرگانی بین دو کشور و توسعه آن مورد بحث‌قرار خواهد گرفت .

وی اضافه کردکه با تصمیم‌اخیر دولت امریکامبنی بر قطع کمك‌های دهقانی به دهات پاکستان موافقت ندارد و خاطر نشان ساخت برای مذاکره با مقامات امریکا در این مورددر ماه‌نوامبرآینده به‌واشنگتن خواهد رفت .

آفریقا فقط به‌آفریقا رای میدهد

اخیرا « موریس دژان » وزیر خارجه « جمهوری آفریقای مرکزی »که‌از مستعمرات سابق فرانسه است ، درمذاکره با یك خبرنگار آمریکائی گفت : « شما آمریکائیها ، در سازمان ملل‌متحد اشتباه بزرگی میکنید که میخواهید هر رای مارا بعنوان یك‌پیروزی غرب یاروسهابگذارید .ما بهیچکدام ازشمارای نمیدهیم . مابه آفریقا رای میدهیم ،به آفریقائی که خودمان میخواهیم بسازیم . چرا شما پافشاری میکنید و اصرار میورزید که ملل کوچك مابه آمریکا رای بدهند . چرا نمیگوئید که آمریکا حاضر است‌به آفریقا رای بدهد ؟»

ناتمام

آلمان به لهستان نزدیك میشود

بن - ۱۰ ژانویه - خبرگزاری فرانسه - امروز کنراد ادنائر صدر اعظم آلمان غربی اظهار داشت که تحول وضع جهان ایجاب میکند بین آلمان و لهستان‌نزدیکی‌بیشتری بوجود آید .

وی افزود دولت لهستان نیزباید دراین نزدیکی کوشش ازخودنشان دهد .دکتر ادنائر افزود که برتوله بیتزیکی از مدیران کارخانه‌کروپ اخیرا طی گزارشی بمن خاطرنشان ساخته است که باید یك هیئت بازرگانی از آلمان غربی رهنمپار لهستان شده و مناسبات بازرگانی بین دوکشور افزایش یابد .

دکتر ادنائر افزود وضع جهان درزمانی که کندی میخواهد وارد کاخ سفید شود بمراتب خطرناك‌تر از وضع جهان درزمانی است که پرزیدنت ایزنهاور وارد کاخ‌سفید شد .

آ- ۳۸۳۶۲

استاد ارجمند عالیقدر جناب آقای دکتر احمد نامدار

بدین وسیله از پشتیبانی آنجناب و مساعدتیکه در موضوع تعیین ارزش واقعی دانشنامه‌تخصصی اینجانب درشورای عالی فرهنك فرمودیدصمیمانه تشکر و سپاسگزاری میکنم .

آ-۳۴۳۵۵ دکتر پرویز حکیمی

مولن روژ افتخاردارد برای اولین بار ونوس سینمای بین‌المللی (تینالوئیز) را بعلاقمندان معرفی‌نماید

از امشب **مولن‌روژ کریستال برلیان** از امشب

اشخاصیکه موفق بدیدن‌فیلم **آخرین قطارگان‌هیل** نشده‌اند میتوانند درسینماهای **زهره و اسکار** مشاهده نمایند

کارشناسان شوروی درعراق

بغداد -۲۶ ژانویه - رویتر - امروز رسما اعلام شد که ۱۲کار - شناس روسی برای مطالعه در باره پروژه مربوط به ارتباط مناطق نفت خیز سلیمانیه و کرکوك در عراق از طریق خط آهن ، وارد بغداد شدند .

هیئت کارشناسان‌روسی همچنین درباره خطوط جدیدراه آهن بغداد- بصره مطالعه خواهند کرد .

بازگشت به شوهراسبق؟

نیویورك - ۱۰ ژانویه - خبرگزاری فرانسه -مریلین مونرو چندین بار همراه‌دی - ماژیو شوهراسبقش که‌بازیکن مشهور بیس‌بال است دیده شده‌است .

سه‌سال قبل مریلین مونرو ازوی جداشد و چندی بعدبا «ارتورمیلر » نویسنده مشهور امریکائی که چند ماه قبل از او جداشد ازدواج کرد . منشی مطبوعاتی‌ستاره‌امریکائی به‌مخبرین جراید اظهارداشت که رابطه مریلین مونرو ودی ماژیو همیشه دوستانه بوده است و شایعاتی که دراطراف ازدواج‌آنها وجود دارد عاری از حقیقت است .

جنبش تجزیه‌طلبی درکنیا

نروبی -۱۰ ژانویه - خبرگزاری فرانسه «آ.د.فرح»رئیس حزب‌ترقیخواه خلق ایالت شمال کنیا اعلام داشت که شش ایالت شمالی کنیا مایلند قبل از آنکه آن سر زمین باستقلال برسد از کنیا جدا شده به جمهوری سومالی ملحق شوند .

فرح اضافه کرد گفته میشود که حبشه‌ایها به‌زنان تجاوز کرده و کودکان رامیکشند و من مطمئن‌نیستم که آنها در اینجا مسئله‌ای شبیه کنگو بوجود نیاورند .

قرار است یك هیئت نمایندگی عازم لندن شود تادرمورد مسئله‌جدائی شش قبیله از سرزمین کنیا باوزیر مستعمرات انگلستان مذاکره کند.

نوشته : ك . س . كارول
ترجمه : م ـ تاراجی
۲ـ هفته‌گذشته پایان جهان نزدیك شده بود

L'EXPRESS

در جنك آینده برد با مهاجم است

شوروی نیز سازمانی مشابه‌نیرو های استراتژیکی امریکا دارد ،در آنجا نیز نظیر ژنرال لورنس‌کوتر و مارشال روی سلمون دیده‌میشوند که بفاصله چند دقیقه باید به تنهائی تصمیم بگیرند که زنك خطرحقیقی بود یاد روغین . ولی پرواز بر فراز کشورشان نه به آنها اجازه میدهد که اشتباه کنند و نه آنکه حتی بیش از ده دقیقه تردید بخود راه دهند .

درسانتا مونیکا ساختمانهای‌عظیمی وجود دارد که برای دخول به‌آنها باندازه دیدن از یك کارخانه اتمی بسیار محرمانه ورقه ورود لازم‌است در این ساختمانهای معظم چیزی تولید نمیکنند ، بلکه ماشینهای عظیم الکترونیك قرار دارد که تمام مسائل استراتژیکی را که برای امریکا مطرح میشود حل میکند ، بمعنی بهتر ،تنها کار این‌ساختمان های بزرك فکر کردن است .

امریکائیها نام آنرا «تینك ـ فاکتوری» گذاشته اند . ماشینهای عظیمی که دروراء دیوار های‌محکم کار گذاشته شده است شب وروز درکار محاسبه بدانشمندان ارتش امریکا کمك میکنند .

مهمترین مسئله ایکه اینك‌برای مقامات عالیه ارتش امریکا مطرح است این است :

«باتوجه به تعداد موشکهای روسیه و تعداد موشکهای ما ، با توجه بذخایر سلاح های هسته ای آنها و قدرت هسته ای آتلانتیك، کدام اردوگاه از نظر نظامی برتر است؟ »

پاسخ از این قرار است :

«کسی که حمله اول راشروع کند بهترین شانس رادارد که‌برتری خودرا تامین کند.»

بدین ترتیب ضربه اول اتمی میتواند ضربه قاطعی باشد. درچنین شرائطی کاملا روشن است که هر لحظه ممکن است جنك بر اثر حادثه ای صورت گیرد . پرونده پایگاه توله توسط جراید بزرك امریکا پرده پوشی شد و نظیرچنین پرونده ای هنوزدرشوروی‌دیده‌نشده است . ولی این حقیقت بارز را نمیتوان انکار کرد که از این پس مسئله شماره یك برای خروشچف وکندی مسئله جنك بر اثر اشتباه ویا حادثه است و این همان چیزی است که روسای دو قدرت اول‌جهان قبل از هر چیز درسال ۱۹۶۱ مورد مذاکره قرار خواهند داد .

بی‌وفائی اسرائیلی

پرونده شماره یك مکرر این مسئله است : در اوائل ماه‌دسامبر روزنامه‌دیلی‌اکسپرس،اعلام کردکه اسرائیل باکمك فرانسه در صدد ساختن یك بمب اتمی است .

پاریس و اسرائیل این خبر را تکذیب کردند ، ولی سرویسهای محرمانه امریکا هیچگونه زحمتی برای اینکه عکسهائی از کارخانه اتمی که اسرائیل در نقیب‌برصدد ساختن آن است نداشتند .زیرا هر کسی میتوانست درشاهراه‌بیرشبا سودوم این کارخانه را از نزدیك به‌بیند ، در واشنگتن خشم و ترس ترکید : آوراهام هارمان‌سفیرکبیر اسرائیل در واشنگتن بوزارت‌امور خارجه امریکا توضیح داد که‌برای چه دولت اسرائیل مایل بود طرح خودرا در زمینه یك کارخانه اتمی «صلحجویانه» از متفقین امریکائی اش پنهان کند . تاکنون اسرائیلی ها در مرحله دوم قرار گرفت، امریکائیها دریافتند کشوری که کمتر از دو میلیون جمعیت دارد وحتی کوچکتر از یك شهرستان فرانسه است بزودی صاحب بمب اتمی خواهدشد وقادر است طرح خودرا در این زمینه کاملا مخفی بدارد .

نکته جالب دراین است که‌اسرائیل کارخانه اتمی خودرا درمحلی‌برقرار کرده است که هرروز از کنار آن جهانگردان میگذرند ولی چگونه میتوان کارخانجات اتمی کشورهائی را که کمتر «باز»هستندمورد کنترل قرار داد .

۲۵ کشور اتمی

چندی قبل سناتور تنس آلبرت بورد عضو کمیته هماهنگی کنگره امریکا بهم میهنان خود اخطارکرد که در **طول پنجسال آینده بیست تا ۲۵ کشور به سلاحهای‌اتمی‌دست خواهند یافت‌وی افزود «در راس این کشور ها ژاپن ـ آرژانتین ـ برزیل ـ هلند «وچین کمونیست قرار دارد».**

سرچارلز پ. اسنو دانشمند انگلیسی نیز لیستی انتشار داده‌است که در آن خاطرنشان شده در شش سال آینده دوازده کشور صاحب سلاحهای اتمی خواهند شد این دانشمند انگلیسی معتقد است که کشور های سوئد و نروژ اولین کشور هائی خواهند بود که‌به‌کلوب اتمی می‌پیوندند . یکی از رهبران کمیسیون انرژی اتمی امریکاچندی قبل گفت : **«گربه از کیسه خارج شده است و من نمیدانم چگونه ممکن است آنرا بازگرداند».**

در ۲۷ دسامبر گذشته سرچارلز. اسنودر کنگره انجمن پیشرفت‌علوم امریکا دربرابردانشمندان‌امریکائی گفت افزایش کشور هائی که‌دارای سلاح هسته ای هستند بیش ازپیش جنك اتمی را «محقق» ساخته است: هیچیك از دانشمندان امریکا علیه اظهارات سرچارلز اسنو سخن نگفتند .

اختلافات ،ئیدئولوژیکی شوروی وامریکا هر چه که باشد منافع مشترك آنها ایجاب میکند که‌باین سیستم جهنمی پایان دهند و این مسئله است که خروشچف و کندی هرقدر که ممکن است بایدزودتر برای حل آن فکری کنند .

روش شوروی در موردخلع‌سلاح تاکنون دوبار توسط خروشچف نخست‌وزیر شوروی در سازمان‌ملل متحد (درسپتامتر ۱۹۵۹ وسپتامبر ۱۹۶۰) بیان شده است .خروشچف معتقد است هدف شماره‌یك باید این باشد ، خلع سلاح کامل با از بین بردن تمام سلاحهای هسته‌ای. وقتی که ژنرال‌دوگل‌رئیس‌جمهوری فرانسه بیان نمود که بهتر است ابتدا موشکهای حامل سلاحهای اتمی را از بین برد خروشچف این امتیاز را باو داده و پیشنهادش را قبول کرد اما مذاکرات‌واقعی‌هرگز صورت نگرفت **ناتمام**

آگهی مناقصه

اداره تدارکات وزارت کار ۵۱۸قلم‌ابزار آلات‌مورداحتیاج آموزشگاه تعلیمات حرفه‌ای کارگران راازطریق مناقصه خریداری مینماید داوطلبان میتوانند پس‌از دریافت برك مشخصات لوازم فوق رااز اداره تدارکات واقع درسه‌راه تخت‌جمشید عمارت فوقانی بانك تهران طبقه چهارم پیشنهادات‌خود راتاآخروقت اداری روز پنجشنبه ۲۹دیماه ۳۹ بانضمام ۵٪ مبلغ‌پیشنهادی بعنوان‌سپرده بحساب ۱۱۱۶ وزارت کار منظور وقبض مزبوطه راضمیمه پاکت‌لاك‌ومهرشده بدفتراداره مذکورتسلیم‌ورسید دریافت‌نمایند پیشنهادات واصله درساعت یازده‌صبح روزشنبه اول‌بهمن ماه ۳۹ بازوقرائت‌خواهدگردید حضورپیشنهاد دهندگان درجلسه آزاداست‌وزارت‌کار دردریاقبول‌یك یاکلیه پیشنهادات‌مختار است‌به‌پیشنهادات فاقدسپرده‌ومشروطوعبهم ترتیب اثرداده نخواهدشد هزینه‌های متعلقه ازقبیل‌نشرآگهی‌مالیات عوارض‌وهزینه‌حمل‌لوازم بآموزشگاه بعهده برنده مناقصه میباشد درصورتیکه برنده مناقصه ازانجام تعهدات‌خودداری نماید سپرده او بنفع وزارت کار ضبط خواهد شد .

اداره تدارکات وزارت کار

۱ـ۲ آـ۳۸۳۳٤

آگهی مناقصه

اداره تدارکات وزارت کار مقداری لوازم فلزی از قبیل میز تحریر فایلین کابینت صندلی پشت میز مورد احتیاج ادارات وزارتخانه را از طریق مناقصه خریداری‌مینماید داوطلبان بایستی پس از دریافت برك مشخصات از اداره تدارکات واقع درسه راه تخت جمشید عمارت فوقانی بانك تهران طبقه چهارم پیشنهاد خودرا بانضمام ۵ر. مبلغ پیشنهادی بعنوان سپرده بحساب ۱۱۱۶ وزارت کار منظور و قبض مربوطه را ضمیمه پیشنهاد نموده و تا آخر وقت اداری روز شنبه اول بهمن ماه ۳۹ بدفتر اداره تدارکات تسلیم ورسید دریافت نمایند پیشنهادات مربوطه درساعت ۹صبح روز یکشنبه دوم بهمن ماه ۳۹ باز وقرائت خواهد شد حضور پیشنهاد دهنده درجلسه آزاداست‌به‌پیشنهادات فاقد سپرده مشروط و مبهم ترتیب اثر داده نخواهد شد کلیه‌هزینه ـ های مربوطه از قبیل نشر آگهی مالیات و عوارض و هزینه حمل و باربری بعهده برنده مناقصه‌میباشد در صورتیکه برنده مناقصه ازانجام تعهدات‌خودداری‌نماید‌سپرده‌نامبرده بنفع وزارت کار ضبط خواهدشد.

اداره تدارکات وزارت کار

۱ـ۲ آـ۳۸۳۳٦

از: جوزف آلسوپ

کندی و مسئله تسلیحات

* **اگر وضعی که ایزنهاور بوجود آورده بود ادامه یابد نفوذ شوروی توسعه خواهد یافت**
* **وظیفه کندی نجات جهان ازشر سلاحهای اتمی وخطر درگیری یك جنك وحشتناك است**

NEW YORK Herald Tribune

با آغاز سال ۱۹۶۱ میلادی در هرگوشه از جهان یك سئوال توام باترس و نگرانی تکرار میشود . سئوال مربوط باین موضوع است که آیا درسال جدید امکاناتی بوجود خواهد آمد تاازجنك‌مخرب وعالمگیر اتمی جلوگیری شود.

علی‌رغم عقب نشینی اقتصادی ، هنوز سطح زندگی مردم آمریکادر آنچنان وضع عالی قرارگرفته‌است که‌بنظر آنها سیاست اقتصادی معتدل مسخره‌ای بیش نیست. در هشت سال گذشته برای بهبود و ترقی دادن سطح زندگی مردم امریکا برنامه‌های اقتصادی منظمی تهیه شده بود اما به حوادث تلخی که‌درکشورهای نظیر لائوس‌بوقوع می‌پیوست از طرف زمامداران آمریکا توجه کمتری مبذول‌میشد

حقیقت بدون تعارف اینست که تنهاقدرت کاخ سفید یعنی همان قدرتی که دوایت آیزنهاور درمدت زمامداری خود از آن به منتها درجه استفاده کرد توجه خاص بنظریات وتمایلات مردم آمریکا بود. خرابی وناسامانی دستگاه رهبری غرب آنچنان شدید وپنهان از انظار جهانیان است که وظایف پرزیدنت کندی راسیار مشکل و طاقت فرسا میسازد ، ووقت آن‌فرا رسیده که تمام این اعمال غیرعقلانی بطور قاطع متوقف ویادگرگون گردد.

اولین مرحله اقدام کندی‌عبارت از رسیدگی فوری باقتصاد راکد امریکاست . دلار که زمانی تنها پول باارزش دربازار های دنیا بشمار میرفت اکنون وضع سابق خود را از دست داده است.

نظر کوبا

وضع تسلیحات نیز بهترازوضع دلار نیست . وعدم اطاعت رهبران لائوس از سیاست کشورهای غربی باعث آن خواهد شد که کشورهای جنوب آسیای شرقی نیز ازپیروی سیاست غرب‌شانه خالی کنند ودر کنگو نیزوضع بهمان منوال است کشورهای تازه باستقلال رسیده افریقا وامریکای لاتین یاحداقل پنج کشور دیگر (طبق نظریه سیاسیون غرب)سرنوشتی‌نظیر کوبا خواهند داشت . وضع در اروپا نیز بهتراز این نیست متحدین‌غربی دریك وضع ناهم‌آهنك‌بسرمیبرند (عدم اتحاد کشورهای غربی را در بحران لائوس میتوان دلیل بارزاین مدعا دانست) وضع برلن همیشه از طرف شوروی درحال تهدیداست کثرت بیکاران در آمریکا نیز مشکل جدیدی برای کابینه‌کندی بشمار میرود .

تعادل وضع تسلیحات وتحریم سلاحهای اتمی از جمله مسائل‌مهم حیاتی‌است که کندی باید توجه خاص به‌آن مبذول دارد . زیرا با افزایش کشورهای سازنده این سلاح های مخرب باید انتظارداشت که روزی زندگی کلیه بشر نیست ونابود گردد . اگر کندی دردوره زمامداری خود بتواند دومسئله ذیل راحل کند بطور مسلم خواهد توانست برتری سیاست ایالت متحده را بجهانیان نشان دهد.

اول متعادل کردن قوای نظامی که‌باید باترقی وپیشرفت سریع تکنولژی تسلیحات صورت گیرد، واین کار بسیاری از مسائل و مشکلات دنیارا حل خواهد کرد وبخودی خود مانع گسترش سلاح های اتمی درسایر کشورها خواهد شد.

اگر تکنولوژی تسلیحات‌ایالات متحده دریك سطح عالی قرار گیرد درآنصورت سیاست دفاعی امریکا موجب عدم پیشرفت سیاست‌شوروی درکشورهای تازه باستقلال رسیده خواهد بود. ممکن است بعضی بگویند که‌ترقی تکنولوژی‌تسلیحات موجب مسابقه‌تسلیحاتی‌میگردد‌دولی اینکار ضررش کمتراز سیاست زمامداران سابق است.

موضوع ناسیونالیسم

مسئله دوم عبارتست‌ازتوجه‌بموج‌عظیم ناسیونالیسم درمیان کشور های‌در حال توسعه که مخصوصا تحت تاثیر غرب ممکن است از دامن کمونیست رهائی یابد. زیرا کشور های درحال توسعه از وضع موجود درکشورهای اروپای‌شرقی بخوبی آگاهند امادر سالهای اخیر به‌علت متعادل نبودن قدرت نظامی امریکاو شوروی ، کرملین توانست ازکشور های تازه باستقلال رسیده بخوبی بهره‌برداری کند واینعمل روزبروز باشدت هرچه تمامتر ادامه پیدا کرده است. تراژدی کوبا ، کنگو، لائوس مبین این گفتار است . در اواخر زمامداری آیزنهاور عدم‌توجه به‌این دو مسئله مسلما مارا به‌لبه یك پرتگاه عظیمی نزدیك ساختند اگرواقعا وضعی که‌آیزنهاوربرای‌ما بوجود آورده ادامه یابد درآنصورت باید گفت که صدای ایالات‌متحده در هیچ گوشه از جهان شنیده نخواهد شد وبرعکس کرملین خواهد توانست نفوذ خودرا درآسیا وافریقا وکشور های لاتین و خاور میانه روز بروز گسترش دهد .

حتی نفوذ کرملین درآن هنگام که رهبران پکن سلاحهای اتمی خود راآزمایش میکنند درچین نیز توسعه خواهد یافت.

حال که جان کندی زمام اموررا دردست گرفته است تنها وظیفه او نجات جهانیان از شر سلاح های مخرب اتمی خواهد بود.

نیویورك هرالد تریبون

دکتر حسن جلیل عاملی

جراح و متخصص بیماریهای چشم

«بویژه لوچی و پلاستیك چشم»

رزیدنت سابق دانشگاه ایالتی نیویورك

خیابان شاه ـ چهارراه آشیخ هادی ـ اول خیابان رازی (بهرامی) پلاك ۱٦۰ پذیرائی بعد از ظهرها

۱ـ٦ آـ۳٤۲۸۱

امشب در سینماهای دنیا ـ ایدل

تنها فیلمیکه در چند روز اخیر نقل کلیه محافل و مجالس بوده است

«زندانی زندا»

وایداسکرین ـ رنگی

باشرکت:

استوارت گرینجر ـ دبوراکر ـ جمس ماسون

آ ـ۳۸٤۲٤

« صاحبان ساختمان و آقایان آرشیتکتها »

با افتتاح

فروشگاه شرکت رادکو

نمونه‌های کامل حمام‌های لوکس ایدال استاندارد را می‌توانید

در ٦ رنك مختلف ملاحظه نمائید

قبل ازاخذ تصمیم در مورد طرح وانتخاب لوازم حمام از :

نمایشگاه محصولات ایدال استاندارد

دیدن کنید

لوازم بهداشتی ایدال استاندارد

مرغوبترین و معروفترین نوع خود در جهان و مخصوص ساختمانهای مجلل شما است

نماینده انحصاری :

شرکت سهامی رادکو : خیابان شمیران درب دوم عشرت‌آباد

شمارهٔ ۵۹۳ تا ۵۹۷ تلفن ۳۹۷۱۹-۳٦۹۷۲

آـ۳۸۳۰۲

انتقاد

از : یداله ذبیحیان

مجهول‌الهویه

بانوشتن چند موضوع که باحتمال قوی گرمازکار مردگان میگشودعده‌ای از دوستان نویسنده را وکیل مدافع مرده ها دانسته گاه بیگاه تحت این عنوان مرا مورد لطف قرار میدهند

منهم حرفی ندارم چون افراد زنده بمعنی واقعی وکیل مدافع نمیخواهند زیرا خودشان قادرند مطالب خود را بگویند حقوق مشروع خود را حفظ کنند خلاصه همانطور که از قدیم میگفتند :آدم زنده وکیل یا وصی نمی خواهد ، این مرده ها هستند که در هر حال باید از منافعشان دفاع کرد در رفع یا حل‌مشکلاتشان قدم‌برداشت یا قلم بدست گرفت .

مرده‌ای که دستش از همه جاکوتاه است وراه‌بجائی ندارد توقع‌پشتیبانی یا حمایت دارد بهمین جهت نویسنده سعی کردم طی دو یا سه مقاله دراین ستون آن قسمت‌ازمشکلاتی کهمردگان با آن دست بگریبان هستند با عناوین مختلف بسمع اولیاء امور برسانم .

آنچه مرا واداشت تا بار دیگربقول معروف وکیل مدافع مرده ها شوم برخوردی بود که اینك باختصاربیان میشود . پیر مرد ۷۰ ساله‌ای که از مردان زحمتکش دهات دور دست آذربجان بود در حالیکه یك تکه کاغذ کهنه با چند شماره مختلف در دست داشت پله های پزشکی قانونی رابا ناراحتی طی میکرد .

از او پرسیدم . پدر جان دنبال چه چیز میگردی با ناراحتی زیادگفت عقب قبر پسرم . جملاتو بیان او در دلم نشست دنبالش براه افتادم با مختصر تفحص فهمیدم پسر جوان‌این پیر مرد چندین ماه قبل بر اثر تصادف اتومبیل در نقطه‌ای از تهران بقتل رسیده است . تشریفات اولیه انجام شده راننده دستگیرشدوپرونده مورد رسیدگی قرار گرفت جنازه جوان مصدوم پس از معاینه در پزشکی قانونی با عنوان جوان مجهول‌الهویه روانه گورستان گردید و چند ساعت بعد بخاك سپرده شد .

چون در جیب این جوان اوراقی که هویت کامل ویرا روشن سازد نبود و آشنائی در تهران‌نداشته طبق‌معمول در پزشکی قانونی از جنازه وی عکس برداری و جسد تحویل گورستان گردیده است . با گذشتن چند ماه متوالی پدر پیر از کارافتاده در ده خود چشم انتظارخبر سلامتی فرزندش بوده و چون هر چند ماه یکبار پسر جوان قسمتی از حاصل‌دسترنج خود را بعنوان کمك برای پدر پیر میفرستاده و بر اثر مرگ ناگهانی جوان این‌مقرری قطع شده پدر پیر برای کسب اطلاع از احوال فرزندش روانه تهران شده است تمام گوشه و کنار و نقاطی که احتمال‌اقامت‌پسر جوان میرفت‌بوسیله مرد سالخورده جستجو شده و از وی خبری بدست نیامده سر انجام به پیر مرد گفته‌اند پسرت بر اثر تصادف مرده است .

پیر مرد شیون کنان به پزشکی قانونی آمده و پس از آنکه فهمیده پسرش قربانی تصادف اتومبیل‌شده در صدد بر آمده سر قبر پسرش‌برود ولی پس از چندین روز جستجو باو گفته اند جنازه پسرت درمسگرآباد بخاك سپرده شده است .

تماشای قیافه پدر پیر پسر مرده و شنیدن ماجرای درد ناك زندگی این پیر مرد بیش از حد تصور ناراحت کننده بود او می گفت :

مرك پسرم بر اثر تصادف قضای آسمانی است ولی چطور میشود که من نتوانم قبر او را پیدا کنم و بر سر مزارش اشك بریزم .

با تحقیقی که نویسنده در این باره کردم معلوم شد این ماجرا بصورت مشکل روزانه اداره پزشکی قانونی است .زیرا مسئولین گورستان بعلت نداشتن بودجه کافی نمیتوانند نسبت به شماره گذاری این قبیل قبور اقدام کنند و هر روز اینگونه اجساد را که دور از یار و دیار قربانی حوادث مختلف میشوند بنام مجهول الهویه بخاك میسپارند و چند ماه پس از خبر شدن بستگان این مجهول الهویه هاجواب قانعی نمیتوان‌به آنهادادوازپیدا نکردن قبر عزیزان خود داغ دیگری بر دل آنها میماند .. در حالیکه با مختصر مخارج و قدری دلسوزی می توان با شماره گذاری قبور مردگانی که بنام مجهول الهویه روانه گورستان میشوند و ثبت شماره و تاریخ مرك دریك دفتر مرهمی بردل‌بازماندگان آنها گذاشت . چه اشکال داردباصرف مختصر بودجه‌ای در این باره حساب و کتابی برای‌این دسته مرده های مجهول الهویه درست کرد تا اگرپس از چندی کسان آنها خبر شدند دوراز هر گونه سر گردانی آنان را بسرقبر عزیزانشان راهنمائی کرد .

در نتیجه امثال این قبیل پیر مرد ها که در برابر حوادث مختلف دچار یك ماتم شده‌اند خواهند توانست با طی‌کردن‌فرسنگهابرمزارعزیزان‌خوداشك بریزند خوب میدانیم که ریختن اشك موجب تسلی و تخفیف آلام‌ودردهاست

گفتگوی مردم

انجام امور گمرکی

آقای شکراله فرید ونپور ازمسجد سلیمان مینویسد بیش از ده هزار جوانان کشور عزیز بدنبال تحصیل علم ودانش در دانشگاههای خارج سرگرم تحصیلات عالی میباشند که خانواده یا دوستان آنها تحف و هدایائی برای آنها ارسال میدارند

چون جزاز طریق کلی پست راه دیگری ندارد و انجام آن نیز بدون تشریفات گمرکی مقدور نیست و متاسفانه در اغلب‌شهرستانها اداره گمرك وجود ندارد خوبست وزارت محترم گمرکات و پست و تلگراف موافقت فرمایند مرسله هائی که بعنوان دانشجویان بخارج ارسال میشود در اداره پست یا مقامات صلاحیتدار دیگری پس از رسیدگی به محتویات‌در صورتیکه‌اشیاءممنوعه نبود و مانع قانونی نداشت در خود پست محل بسته بندی شده بمقصد ارسال گردد .

سند مالکیت زمین

از اهواز تلگراف میکنند مقداری اراضی راکه مورد احتیاج و استفاده تاسیسات راه آهن اهوازنبودبقطعات یکصد متری تقسیم وبکارکنان ذیحق واگذار نمود که باهزینه شخصی ساختمان نمایند اضطرارا برای نجات از کرایه نشینی اقدام بساختمان‌های آبرومندی طبق نقشه نموده‌اند که حداقل هرساختمان بیش از ۲۷هزار تومان هزینه برداشته و بعلت عدم توانائی ساختمان بپایان نرسیده و بواسطه نداشتن سند مالکیت زمین نمیتوانند از مقررات بانك رهنی و ساختمانی استفاده نمایند تقاضامی شود نسبت بواگذاری سند مالکیت اوامری صادر گردد .

اتومبیل در ژاپن

شورای اتومبیل سازان ژاپن‌اعلام داشتند که کشور ژاپن در یازده‌ماهه سال ۱۹۶۰ اتومبیل هائی بمبلغ ۳۸ر۲۱۵ر۰۰۰ دلار بخارج صادرکرده است که از مقدار سال قبل بمبلغ ۱۰ر۸۴۰ر۰۰۰ دلار فزونی دارد .

مهمترین دولی‌که اتومبیلهای ژاپن را خریداری میکنند ، مکزیك و فرمز میباشند .

مشتریان عمده اتومبیل های باربری کوچك کشور های جنوب آفریقا و سیام ومشتریان عمده اتومبیل های باربری بزرك ، هندوستان واندونزی‌و سیام هستند .

زخم معده

در آماری که‌ازطرف وزارت‌بهداری آمریکا تهیه ومنتشرشده خاطرنشان گردیده است که نسبت مبتلایان زخم معده درآمریکا زیادتر شده است .

این نسبت در سالهای ۱۹۳۵ - ۱۹۳۶ ازسه درهزارتجاوز نمیکرد ولی درسال های ۱۹۵۷- ۱۹۵۹ به چهار درصد رسید.

ازدواج مجدد

«بیتی هیوتن» ستاره معروف‌سینما برای چهارمین بار با «باتی‌کاندولی» موزیسین معروف در «لاس‌و گاس» ازدواج کرد .

درجشن ازدواج این دونفر بیش از چند نفر دوست کسی حضورنداشت.

از اینجا و آنجا

وجدان بچه

دکتر ریچارد والتر از دانشگاه تورنتو در اطراف تخلفاتی که ازطرف بچه ها سر میزند چند سال مطالعه کرده است . نامبرده بخصوص راجع باینکه چرا بعضی از بچه هائی که‌پدر و مادر صالح و منظم دارند خلاف می کنند بررسی نموده ، می گوید دربچه های پدران و مادران‌خوب که‌انحرافاتی دارند بی اعتنائی و عدم توجه بندای وجدان محسوس است . این قبیل بچه ها فقطبا ترس ازمجازات‌ازارتکاب بعملیات خلاف‌خودداری می کنند .

دکتر ریچارد والتر اضافه می کند که بعقیده او باید انضباطرا برای بچه ها از سنینی پائین مقرر داشت زیرا در اینصورت وجدان آنهابتدریج بیدار شده و از دست زدن بکار های خلاف دوری خواهند کرد .

تعمیر کوین‌ماری

کشتی کوین ماری که‌ظرفیت آن هشتاد ویك هزار تن میباشد تاپایان ماه ژانویه جاری درآبهای اقیانوس اطلس دیده نخواهد شد .

این کشتی هم‌اکنون دردست تعمیر وتمیزکاری میباشد . کشتی کوین‌ماری دارای سی‌و هشت تالار عمومی‌وهشتصد وپنجاه اطاق خصوصی است‌که این اطاقها دارای سیزده هزار پرده ودو هزار و پانصد قالیچه است و تمام این وسایل تمیز خواهدشد .درتعمیر وتمیزکردن کشتی‌کوین‌ماری‌بیش‌ازدو هزارکارگر مشغول کار هستند .

حیوانات ناطق

فروشگاههای سنت پول ومینیاپولیس حیوانات ناطقی در غرفه های اسباب بازی قرار داده اند . این حیوانات با بچه ها حرف نمی‌زنند ، نام خودرا می گویند و اسم بچه را نیز تکرارمی کنند .

متصدیان فروشگاه برای هر حیوان در فاصله مناسب ماموری قرار داده اند که با یك میکروفون کوچك و یك کابل با حیوان ارتباط دارد .

کلماتی که باید حیوان ادا کند بوسیله این مامور آهسته گفته‌میشود و با حرکات‌متناسبی از قبیل بازشدن دهان و تکان دادن دم از طرف حیوان بازگو می شود . با این ابتکار فروش اسباب بازی فروشگاه ها فوق‌العاده افزایش یافته است .

خانه‌های کودکان

یکی‌از شرکتهای انگلیسی اخیرا دست‌بابتکار تازه‌ای زده که فوق‌العاده مورد توجه‌قرار گرفته است.

شرکت مزبور وسائل ولوازم خانه را بصورت کوچکتری ساخته وببازار هاعرضه داشته است . این‌وسائل که کاملا شبیه وسائل معمولی ازقبیل کمد وبوفه‌و مبل وصندلی است طوری ساخته شده که مانند وسائل معمولی دارای قفل‌و کشو میباشد .

وسائل مزبور برای تهیه‌اطاقهای بچه‌هابکار میرود .

استقبال غیر منتظره

دوشیزه آنت دانمارکی‌چند روزقبل وارد کبك گردید .

وی با کمال تعجب مشاهده کردکه در فرودگاه علاوه بر خانواده‌اش عده زیادی از طبقات مختلف مردم‌ومقامات رسمی از او استقبال کردندودسته‌های گل و هدایائی باو دادند .

دوشیزه آنت بعدا دانست که با ورود او بکانادا تعداد مهاجرینی که بعد‌از جنك دوم‌جهانی بکانادامهاجرت کردند به دو میلیون نفر رسیده و آن استقبال گرم وپرشور از وی بهمان علت بوده است .

قبل از جنك جهانی اول نیز ۳ر۵ میلیون نفر از نقاط مختلف جهان بکانادا مهاجرت کرده‌اند.

جشن تولد

پروفسور ریچارد کوهن، دانشمند بزرك آلمان غربی، جشن‌شصتمین‌سال تولد خودرا برگذار کرد. این‌دانشمند درسال ۱۹۳۸ جایزه نوبل شیمی را بدست آورد .

وی در وین متولدشده وهم‌اکنون استاد شیمی دانشگاه‌قدیمی هایدلبرك می‌باشد .

سس سلیمان
سس کرسبا
پرودی درمولن روژها
آ_ ۳۸٤۰٦

جدول کلمات متقاطع شماره ۱۷۱٦

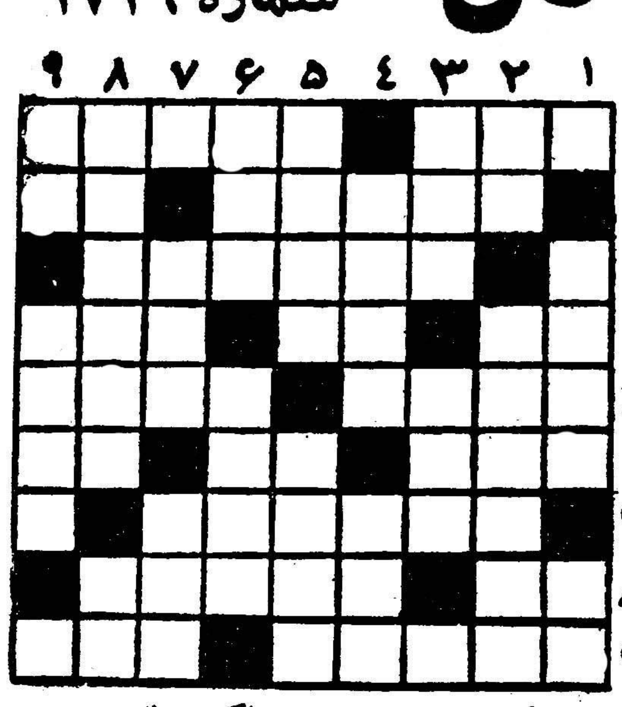

افقی :
۱ـ دوازده تا در تقویم دارد و یکی درزهر مار ـ از ابرا های معروف که تاکنون چندبار فیلم آن راهم نمایش داده‌اند ۲ ـ دعا کنید خداشفایش بدهد ـ راه کوتاه ۳ـ مانند ندارد که به‌آن شبیه توان‌کرد ٤ـ فوت و فن ـ اگر مظاهر زیبائی است نمونه ای از کثافت هم تواند بود ـ شیرینی که تا در دهان برود آب می‌شود ٥ـ سرنوشتش یکی از عجایب زمان شده‌است ـ رخسار ٦ـ هرچه نیاز عاشق بیشتر باشد معشوق‌برآن میافزاید ـ پارچه بی‌مصرف ـ علامت جمع ۷ ـ وضع آن هم‌خالی از تشنج نیست ۸ـ برای همراهی می‌آید ـ از مهمترین مصالح ساختمانی ۹ـ سابقا نایب بود ـ حالا باماشین برق‌بجانش‌میافتند.

عمودی : ۱ـ چون‌خیلی خوش صحبت است هرحرفی را چند بار هم تکرار میکند ـ بس است ۲ـ از کوجه فرنگی مشهورتر است ـ هم‌آهنگی و هم بستگی نداشتن ۳ـ اگر هم بریدنی باشد غالبا برای بریدنش قیچی و کارد بکار نمی‌برند ـ سبزی زرد ٤ـ از اقسام ملخ که خوردنی هم هست ـ مانند ٥ـ سست و تنبل و بیکاره ـ بچه درشکم ٦ـ درشیراز هم باغ معروفی دارد ـ آدم را از جمیع‌آفات و بلیات ارضی و سماوی محافظت میکند! ۷ـ چاق وچله ـ به‌اشخاص پرحرارت و التهاب هم میشود گفت۸ـ دعوا و جدال ـ برای آب از سرگذشته یکی باصدتایکی است۹ـ عددی است ـ سخنگوی خاموش !

حل جدول شماره ۱۷۱۵

افقی: ۱ـ دم ـ حواصیل ۲ـ یك ـ نا ـ دوغ ۳ـ لر ـ ظهر ـ غز ٤ـ شلیته ٥ـ قصر ـ ملا ٦ـ یاخته ۷ـ شط ـ وفا ـ دی۸ـ هوس ـ از ـ وش ۹ـ درگوشی ـ زن.

عمودی: ۱ـ دیلاق ـ شهد ۲ـ مکر ـ طور ۳ـ شری ـ بمك ٤ـ حنظل ـ او ٥ـ واهی ـ خفاش ٦ـ رت ـ تازی ۷ـ صد ـ همه ۸ـ یوغ ـ دوز ۹ـ لغز ـ آویشن.

بزرگترین شب‌نشینی مجلل سال

باشرکت هنرمندان ایرانی وخارجی وبرنامه های جالب ومتنوع هر ساعت ۲۰ روز شنبه ۲٤ دیماه ۳۹ (شب مبعث حضرت رسول اکرم ص) در باشگاه‌افسران واقع‌در خیابان سوم اسفند برگذار خواهد گردید متمنی است بلیط مورد نیازرا قبلااز باشگاه افسران تهیه فرمایند .
لباس آقـایان آزاد تیره رنك وافسران میتوانند با فرنج و شلـوار تشریف بیاورند .
۱_۳

طالبین اتومبیل های سواری
تعدادی اتومبیل سواری سیمکا و دت وسیمکا اریان مدل ۱۹٦۰موجود میباشدکه باقیمت‌سابق به‌خریداران واگذار میگردد . تا تمام نشده ازموقع استفاده‌فرمائید
شرکت سهامی شبدیز خیابان سعدی شماره ۳٤۸
تلفون ۳٦۸۰٥ ـ ۳٦۲۷۱
آ_ ۳۸۳۹٦

بازگشت و ساعات پذیرائی
اینجانب‌از سفر باروپا مراجعت نموده در بهارستان کوچه نظامیه کاشی ٥۰ ازساعت ٦ الی ۹ بعداز ظهر آماده پذیرائی‌آقایان‌مراجعین محترم میباشم .
میرسید علی مدرسی روحانی
وکیل پایه ۱ دادگستری
آ_۳۸٤۱۸

بخش تزریقات شبانه‌روزی
تحت‌نظر دکتر امیری شماره ۱۲۳ خیابان استخر حسن‌آباد
شبانه‌روزی
تلفن منزل : ٦۲۰٦۱ تلفن مطب : ٦۹٥۷۸
تزریقات ـ پانسمان ـ سرم ـ خون ـ اکسیژنوتراپی

غلطك و سنك شکن
کارخانه معظم فوست اطریش
به اندازه‌های مختلف میرسد
ش س تهروپ ـ میدان فردوسی
تلفن ٤۲۲۸۳
آ_۳٦۳٤۲ ۲۰_٤

لامپهای برق معمولی سیلوانیا وارد شد

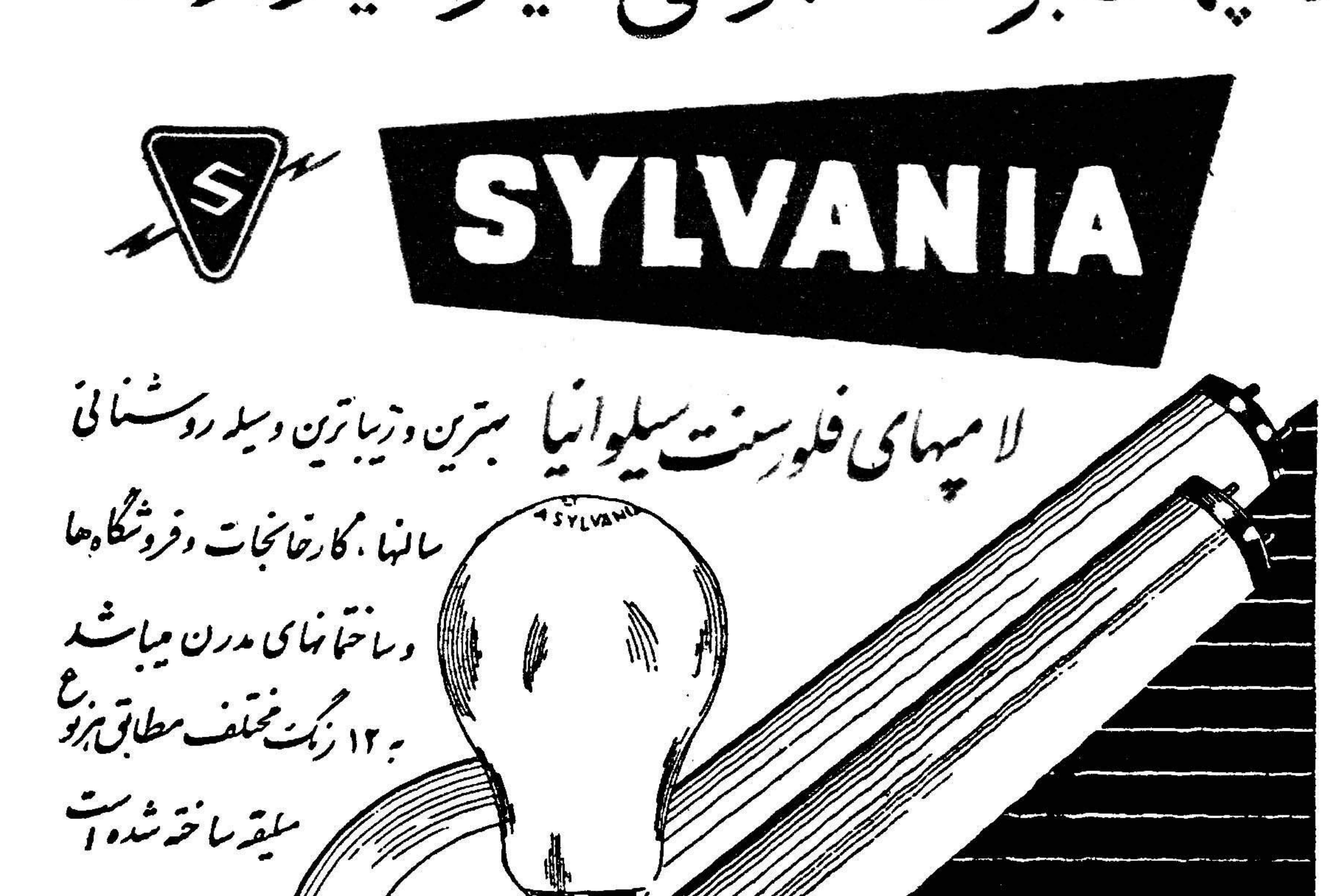

لامپهای برق معمولی سیلوانیا نیز مانند لامپهای فلورسنت سیلوانیا ازهرلامپی پرنورتر وبادوامترمیباشد مطمئنا بایکمرتبه امتحان جز لامپ برق سیلوانیا هیچ لامپ دیگری نخواهید خرید
آ_۳٦۷٥٦ ۱_٥

NAGHARE
نقاره
کانون اندیشه‌های نوین
بابتکار کمال الدین مستجاب الدعوه

آگهی بعموم افراد صنف کفاش تهران
اینجانب سیدجعفر مرکزی از این تاریخ از ریاست و نمایندگی اتحادیه صنف کفاش استعفا نمودم .
سید جعفر مرکزی
آ_۳٤٤۸۷

تلمبه زراعتی
ساخت اطریش کارخانه فوگل زراعت و باغات
خودرا از بی‌آبی نجات دهید
تلمبه از ۳ تا ده انچ موجود
ش س تهروپ ـ میدان فردوسی
آ_ ۳٦۳٤٤ ۲۰_۱

مخصوص دانشجویان ایرانی مقیم خارج
موسسه اطلاعات برای آنکه‌دانشجویان ایرانی مقیم خارج‌بسهولت بتوانند از اخبار و حوادث کشور خود اطلاع حاصل کنند بهای اشتراك اطلاعات‌هوائی نشریه مخصوص دانشجویان ایرانی راتا میزان٥۰ درصد تقلیل داده است . ضمنا برای همکاری بیشتر باداشجویان ، این روزنامه هرنوع مشکل فرهنگی وتحصیلی‌که دانشجویان‌داشته باشنددرصورت مراجعه، رایگان‌ودراسرع‌وقت بامراجعه به مقامات مربوطه برفع‌آن اقدام خواهد کرد.
بنابراین اولیای محترم دانشجویان مقیم‌خارج میتوانند باآبونه‌شدن‌اطلاعات‌هوائی برای‌فرزندانشان علاوه برآنکه نشریه خبری مرتب وروزانه هوائـی رابرای آنها ارسال میدارند وسیله موثری را نیز جهت رفع مشکلات تحصیلی آنان تامین نمایند.
حق‌اشتراك اطلاعات هوائی برای کشورهای اروپائی یکساله ٥۰۰ ریال ششماهه ۲٥۰ ریال و برای آمریکا یکساله ۸۰۰ ریال‌وششماهه ٤۰۰ریال تعیین شده است .
ـ۱ـ

لامیدال
تخته مصنوعی رویه پلاستیك سیاه سفید ،غبائی ،افرا،موجی‌موجودخیابان رفائیل شماره ٦۸ تلفن ٤٤۱۱۰
آ_۳۸۳٥٤

کپیه از اسناد
تجارتی ـتحصیلی ـمعافی ـ رانندگی اسناد مالکیت فوری و خصوصی فتو پرسپولیس ـ لاله‌زار نو ـچهارراه کنت ۳۷٤

تلویزیون المپیک محصول ۱۹٦۱ آمریکا ـ مجهز بدستگاه رادار که از دور بدون سیم کنترل میشود
Olympic
نماینده انحصاری: شرکت جواهری خیابان باب همایون سرای همایون تلفن ۳۰۳۳۲٥

اطلاعات اقتصادی

مصرف سالیانه سیمان کشور ۱ر۱ میلیون تن است

کارخانجات داخلی فعلا سالیانه ۸۰۰هزار تن سیمان تولید میکنند

طبق برآوردی که شده مصرف‌سالیانه سیمان در ایران بطور متوسط بالغ بر ۱ر۱ میلیون تن می شود و چون احتیاجات سیمانی در کشور رو بتوسعه است لذا رقم مذکور روبافزایش است . از این مقدار بالغبر۸۰۰ هزار تن آنرا سالیانه کارخانجات سیمان دولتی و خصوصی فعلی تولید می کنند و ۳۰۰ هزارتن بقیه سیمان مورد نیاز کشور است که مقداری از آن از خارج وارد می شود .

باید سرمایه‌گذاران داخلی‌را بتوسعه کارخانجات موجود و تاسیس کارخانجات جدید سیمان تشویق‌نمود تا کسری سیمان مورد احتیاج‌درداخل کشور تهیه شده وبازارسیاهی برای سیمان ایجاد نگردد .

اکنون‌ذیلا اطلاعاتی راجع بمیزان تولید سیمان کارخانجات داخلی و قیمت آن باطلاع‌خوانندگان میرسد . میزان سیمان تولیدی کارخانجات‌سیمان ری در روز ۵۰۰تن است و بهای سیمان پرتلندری با عوارض در مرکزتنی ۲۰ ۱۹ریال و سیمان تراس ری تنی ۱۸۲۰ریال است .

محصول تولیدی کارخانه سیمان تهران روزانه ۸۰۰تا ۱۰۰۰تن‌میباشد که در تهران در حدود تنی ۲۰۵۰ریال بفروش میرسد ظرفیت‌کارخانه‌سیمان شمال در سال روزانه ۱۰۰ تن است و سیمان آن در مرکز با عوارض‌متعلقه تنی ۲۰۰۰ ریال بمصرف کننده عرضه می شود .

ظرفیت کارخانه سیمان فارس که ۵۱درصد از سهام آن متعلق‌بدولت (سازمان برنامه) و ۴۹ در صد بقیه متعلق بمردم است . روزانه ۲۰۰ تن وبهای آن در محل‌کارخانه تنی ۹۰۰ ریال ودر مرکز تنی ۲۲۰۰ ریال بفروش می رسد . کارخانه سیمان درود اکنون‌وابسته بشرکت سیمان فارس می‌باشد

کارخانه سیمان درود در ماه گذشته بمبلغ ۷۵۰ میلیون ریال که ۲۵۰ میلیون ریال آن‌نقدو ۵۰۰ میلیون‌ریال بقیه باقساط ۱۰ ساله می باشد بکارخانه سیمان فارس فروخته شد ـ ظرفیت کارخانه سیمان درود روزانه ۶۰۰تن می باشد و بهای آن در محل‌تنی ۱۲۰۰ ریال و در مرکز تنی ۲۳۰۰ ریال می باشد ولی حمل سیمان‌درود بتهران کمتر صورت می گیرد.

کارخانه سیمان لوشان از سال ۱۳۳۷ شروع بپهره برداری کرد و محصول روزانه آن ۲۲۰ تن در روز می باشد که بیشتر محصول تولیدی آن صرف سد سفیدرود می شود و بهای آن در محل تنی ۱۵۵۰ ریال‌است. کارخانه سیمان اصفهان روزانه ۲۵۰تن محصول می دهد و بهای آن در محل تنی ۱۸۰۰ ریال ودر تهران تاتنی ۲۹۵۰ ریال بفروش میرسد. بهای انواع سیمان خارجی : ترکیه ـ لبنان ـ عراق و شوروی‌در تهران تنی ۲۱۸۰تا۲۷۰۰ ریال وبهای سیمان الوان خارجی (انگلیسی) در مرکز تنی۹۰۰۰تا ۹۵۰۰ریال می باشد .

تا پایان بهمن‌ماه

سیاست اعتبارات سال ۴۰ معین‌میشود

امروز اطلاع حاصل شد که‌تاآخر همین ماه شورای‌پول‌واعتبارسیاست کامل اعتباری بانک‌هارا درسال ۱۳۴۰ معین خواهد کرد . این‌سیاست با توجه کامل ببرنامه تثبیت اقتصادی است که‌اجرای آن چندی است آغاز شده است .

بانک ملی نیز پس‌از ابلاغ نظریات شورای پول واعتبار شورایعالی خودرا برای بحث پیرامون سیاست اعتباری خوددرسال ۱۳۴۰ تشکیل‌خواهد داد . اگراوضاع اقتصادی کشور ایجاب کند ممکن است بارعایت بعضی احیاط ها اجازه پرداخت اعتبارات بیشتری داده شود.ولی تنها این‌امر در صورتی عملی خواهد شد که‌میزان بدهی های دولت ببانک‌کاهش یابد و دادن اعتبارات بموسسات خصوصی‌ومردم‌میسر گردد .

بعضی بانکها ممکن است پس‌ازپایان سال اعتبارات بیشتری در اختیارداشته باشند‌از آنجمله‌است بانک‌رهنی.ولی باید‌دانست‌این بانک‌هنگامی‌میتواند اعتبارات بیشتری بدهد که‌ازبانک ملی ویاوزارت دارائی اعتبارات بیشتری دریافت کند .

درحال حاضر اعتبارات بانک رهنی نسبت بیکی دوماه گذشته وضع بهتری یافته تااندازه‌ای برای امور ساختمانی‌اعتبارمیدهد ولی این مقدار اعتبارات جوابگوی تقاضاهای روزافزونی که‌ببانک رهنی میرسد نیست .

مژده بعلاقمندان کشاورزی

از اطلاعات متخصصین آزموده استفاده فرمائید :
مهندس عباس منیعی متخصص درختان میوه ای
مهندس علی مفیدی متخصص گل و درختهای زینتی
دکتر احمد احمدی ـ متخصص اصلاح بذر و سبزی
نشانی ـ شرکت راهنمای کشاورزی شاهرضا ایستگاه درختی
تلفن ۳۰۰۶۵ آ ـ ۳۴۴۵۵

شرکت ایران دریک کنفرانس فوری

برای مبارزه با طاعون اسبی یك کنفرانس فوری دربارپس‌تشکیل میشود

امروز اطلاع حاصل شد که ایران در کنفرانس بیماری های واگیر بام شرکت خواهد کرد ، این کنفرانس کاملا جنبه فوری دارد ودر مدت ده روز از ۲۷ دیماه در پاریس تشکیل خواهد شد .

دراین کنفرانس که بسیاری ا زکشور ها واز جمله ایران وکشور های خاور میانه شرکت دارند مسئله توسعه طاعون اسبی در خاور میانه ووسائل مبارزه با آن مورد بحث قرار خواهد گرفت .

آقای دکتر رستگار معاون فنی وزارت کشاورزای در امور دام در این کنفرانس از جانب ایران شرکت می کند .

عملیات حفاری در سورو آغاز میشود

امروز اطلاع حاصل شد که عملیات حفاری چاه شماره یك سورو نزدیك بندر عباس بار دیگر آغاز می شود .

قبلا قرار بود بجای سورو که امید پیدا کردن نفت در آن کم شده بود عملیات حفاری در جزیره شیخ شعیب آغاز گردد ولی بار دیگر قرار بر این شده است که فعلا حفاری در سورو ادامه یابد و آغاز عملیات حفاری در جزیره شیخ شعیب به نیمه دوم بهمن موکول گردد .

او زامر می رساند که آثاری بدست آمده که‌در سورو امید یافتن نفت بیشتر گردیده است .

سی‌هزار تن گندم برای تهران

دردو روز گذشته‌ده هزار تن‌از گندمهای‌خریداری شده از امریکا وارد بنادر جنوب شد و تا آخر هفته دوبارتی ده هزار تنی دیگر هم وارد خواهد شد باین ترتیب سی هزارتن از گندمهای خریداری شده بایران میرسد .اداره کل غله ونان کوشش دارد که‌باکامیونهای خود وواگن‌های راه‌آهن وکامیونهای کرایه‌ای همه آنها را بسرعت بتهران حمل کند زیرا گندمهای خریداری شده از امریکا برای رفع احتیاجات تهران می‌باشد . باید دانست که‌دولت‌ایران بهای گندمهای خریداری شده رابامریکا نمی‌پردازد ولی‌بایدمعادل‌بهای‌آنراصرف‌برنامه‌های عمرانی‌کندوضع گندم‌تاچندی پیش بعلت کمیابی موجب نگرانی بود ولی باورود گندمهای مزبور وخروج گندمهای انبارشده بعضی ازصاحبان‌گندم بازار عادی وقیمت معتدل‌پیدا‌کرددر عادی شدن بازار گندم تنها ورود گندمهای امریکائی تاثیر نداشت بلکه بارندگی وبرف اخیر واطمینان بمحصول آینده‌نیز تاثیر فراوانی داشت .

طبق آمار اداره کل غله درآبانماه درحدود ۴۶۲۹ تن گندم خریداری شد درحالیکه قبلا گندمی باداره کل غله ونان عرضه نمیشد تاخریداری کند فروش گندم درهمان ماه ۱۶۲۴۰ تن بودکه‌در حقیقت کلیه آن‌متعلق بتهران بود .

ورودوخروج کشتیها

بطوریکه سازمان بنادر وکشتیرانی اطلاع میدهد ورودوخروج انواع کشتی های تجاری به‌بنادر ایران تا آخرین تاریخ بدینقرار می‌باشد :

* کشتی تجارتی «سون‌مارسك» دانمارکی روز ۱۹ر۱۰به‌بندر خرمشهر وارد شد .
* کشتی تجارتی «گلی فادا» پانامائی روز ۲۰ر۱۰از بندر خرمشهر خارج شد .
* کشتی تجارتی «آدامستارم» آلمانی روز ۱۹ر۱۰ از بندر آبادان خارج گردید .
* کشتی تجارتی «کولیما» متعلق بشوروی رنز ۱۹ر۱۰ به‌بندر پهلوی وارد شد .
* کشتی های تجارتی «کنکوردیا ـ تالب» روژی و «پیکاسو» ایطالیائی روز ۱۹ر۱۰ به‌بندر آبادان واردشدند.
* کشتی تجارتی «کوریز» روسی خارج گردید .

روز ۱۹ر۱۰ از بندر پهلوی خارج گردید .

عکسی از یك ضیافت

هیات نمایندگی نمایشگاه جهانی نیویورك که به منظور دعوت ایران برای شرکت در نمایشگاه مزبور به تهران آمده اند این روز ها سرگرم ملاقات و مذاکره با مقامات مختلف ایرانی هستند .

این عکس که از یك ضیافت برداشته شده آقای «چارلز پولتی» رئیس هیات را هنگام گفتگو با آقای مهندس شریف امامی نخست وزیر وآقای دکتر پور همایون وزیر بازرگانی نشان میدهد .

شرکتها

* سرمایه شرکت ساختمانی کره گاه با مسئولیت محدود از مبلغ دو میلیون ریال به سه‌میلیون ریال افزایش یافت .
* شرکت بازرگانی جاهد با مسئولیت محدود برای صادرات و واردات کالا های مجاز و تحصیل نمایندگی کارخانجات داخلی و خارجی با سرمایه یك میلیون و پانصد هزار ریال بمدیریت آقایان عباس سرابچی و حسین باستار و حسینقلی سرابچی تشکیل گردید.
* شرکت‌نقشه با مسئولیت‌محدود که سرمایه آن دویست هزارریال بود منحل شد و آقای مهندس علی کریمی بختیاری‌بسمت مدیرتصفیه آن انتخاب شد .
* شرکت نسبی محمود شاعر و پسران در مشهد منحل شد وآقایان محمود و محمد جواد شعرباف‌بسمت مدیران تصفیه آن تعیین گردیدند.

هشت قریه دشت میشان تقسیم میشود

وزارت کشاورزی ـ اطلاع میدهد که هشت قریه خالصه دشت میشان خوزستان بزودی تقسیم خواهدشد. مقدمات اینکاراز طرف بنگاه‌خالصه فراهم میشود . نقشه برداری از این قراء به پایان رسیده و اسنادمالکیت این قراء که بنام زارعین آن صادر میشود در دست تهیه است همچنین درخوزستان کمیسیونی مشغول‌بکار است که کار آن عمران و آبادی قراء خالصه خوزستان است که بین زارعین تقسیم شده .

زارعین در مراحل اولیه تقسیم مخصوصا اگر وسائل کار را در اختیار نداشته باشند نمی توانند اثراتی که‌ازتقسیم املاك‌منظور است بدست آورند و باید وسایل کار برای آنها فراهم شود .

مناقصه و مزایده

* راه‌آهن دولتی‌ایران خریدهشتاد تن‌آهن آلات مختلف‌از قبیل ورق‌سیاه وسفید موجی تا ۱۴ر۱۲ر۳۹
* راه آهن دولتی ایران خریدپنج قلم لوازم تاسیسات حرارت مرکزی ساختمانهای آزمایشگاه مستقل راه آهن از قبیل تهیه و نصب دیك‌فولادی مولد حرارت الکتروپمپ‌و تهیه ونصب گرم کننده آب و منبع انبساط تا ۲۶ر۱۱ر۱۳۳۹
* اداره کار پردازی وزارت‌کشاورزی خرید هفت هزارو سیصد متر لوله لاستیکی تا ۱ر۱۱ر۱۳۳۹

یکصد هزارتن محصول پنبه امسال کشور است

۲۱۵میلیون ریال بکشاورزان پنبه‌کارکمك نقدی‌شده ومیزان آن افزایش پیداخواهدکرد

شرکت سهامی پنبه و نوغان وابسته بوزارت صنایع و معادن در سال جاری برای بهبود و ازدیاد کشت پنبه و کمك به کشاورزان اقدامات‌بی سابقه ای بعمل آورده است و درنتیجه این اقدامات موفق شده است محصول پنبه کشور را به یکصد هزار تن برساند . یك مقام عالیرتبه درشرکت پنبه امروز بخبرنگار ما گفت این شرکت به پیروی از منویات شاهنشاه و با اجرای برنامه وزارت صنایع و معادن دست به یك سلسله اقدامات مفیدی زده و از جمله در سال جاری مقدار ۱۰۶۱۶۱ هکتاربا زارعین‌پنبه‌کار پیمان منعقد نموده است . شرکت علاوه‌بر‌راهنمائی های لازم‌به‌کشاورزان متجاوز از چهار میلیون و هشتصد هزار کیلو بذر مرغوب جهت کشت بین پیمانکاران توزیع کرده و ۲۱۵ میلیون ریال نیز بدون دریافت فرع به آنان کمك نقدی کرده است همین مقام اضافه کرد شرکت محصول پنبه کشاورزان را به نرخ عادله از آنان خریداری می نماید . ضمنا چون هزینه کاشت و برداشت محصول افزایش یافته لذا شرکت‌تصمیم دارد کمك نقدی خود را که بماخذ هزینه قبلی بوده افزایش دهد . خبرنگار ما اضافه می کند بطور کلی اقدامات و فعالیت شرکت پنبه که بر اثر سعی‌و کوشش کارمندان و کارکنان شرکت و بخصوص آقای مهندس‌وودادی مدیر عامل و اعضای هیئت مدیره شرکت پنبه می باشد ، در سال جاری‌بیسابقه بود . و نتیجه این فعالیت افزایش محصول و بهبود وضع کشاورزان پنبه کار و تامین مصرف بازار های داخلی کشور و صدور مقدار قابل توجهی از محصول پنبه بخارج می باشد که در نتیجه مبلغ قابل توجهی ارز وارد کشورمی نماید و اینموضوع حائز کمال اهمیت است و با توجه به فعالیتی که در این دستگاه جریان دارد انتظار میرود در وضع محصول پنبه کشور در آینده تحولات‌بیشتری پدید آید .

جهان اقتصادی

افزایش درآمد خانواده های‌امریکا

واشنگتن ـ ۱۰ ژانویه ـ رویتر ـ بموجب یك گزارش رسمی اداره آمار امریکا در آمد خانواده هاو امریکائی ها دربین سال های۱۹۴۷ تا ۱۹۵۲ دو برابر سریعتر ازهزینه زندگی ترقی کرده است .

بموجب همین آمار کمحاکی از بهبود در آمد خانواده های امریکا است این امر تنها مربوط‌بخانواده های نژاد سفید نیست .

کمك ژاپون به پاکستان

راول‌پندی ـ پاکستان ۱۱ژانویه ـ یونایتدپرس ـ امروز قاسم خانوزیر صنایع پاکستان طی یك کنفرانس مطبوعاتی اظهار داشت که امید میرود دولت ژاپن کمکهای ذیقیمتی برای اجرای برنامه پنجساله پاکستان بکند وی افزود جمع هزینه اجرای طرحهای عمرانی پنجساله پاکستان۱۹ میلیاردروپیه خواهد بود . قاسم خان همچنین‌گفت دولت‌پاکستان انتظاردارد که دولت ژاپن در مدت دو سال اول مبلغ بیست میلیون لیره‌استرلینك وام بدهد وزیر صنایع‌پاکستان سپس افزود مقامات مالی دولت ژاپن‌تقاضای پاکستان را مورد توجه قرار دادندو تقاضا کرده اند لیستی از ماشین آلات مورد لزوم پاکستان در اختیار آنها قرار گیرد . قاسم خان گفت دولت پاکستان این لیست را بزودی بتوکیو ارسال خواهد داشت .

آگهی رسمی ثبت سندیکای واردکنندگان دارو

طبق ماده ۲۶ قانون کار و ماده ۸ آئین نامه اصلاحی ثبت موسسات غیر تجارتی و بموجب اظهار نامه شماره ۱۱۵۴۹ ۱۸ر۷ر۳۰ منظم به اساسنامه و صورت جلسات مجمع عمومی و هیئت مدیره مورخه۷ر۸ر۳۹ وموافقتنامه وزارت کار مشخصات موسسه غیر تجارتی سندیکای وارد کنندگان دارو در روزنامه رسمی و یکی از روزنامه های کثیر الانتشار یومیه تهران برای اطلاع عموم آگهی میگردد .

نام موسسه ـ سندیکای وارد کنندگان دارو
هدف موسسه ـ حفظ حقوق‌فردی و اجتماعی واردکنندگان دارو
مرکز اصلی ـ تهران خیابان فردوسی پاساژ ۲۶
تابعیت ـ دولت شاهنشاهی ایران
موسسین ـ آقایان علی اکبر مخزنی و محمد علی فرنودی وسوفر فروزان پور و لطف‌اله حی وعده ای ازوارد کنندگان دارو هیئت مدیره آقایان علی اکبر مخزنی رئیس ـ مهندس رضا شهیدی نایب رئیس ـ محمد علی فرنودی دبیر ـ سوفرفروزان پور خزانه دار ـ لطف‌اله‌حی کارپرداز ـ مظفر مسنن و حبیب‌مراد پور بازرس و موریس کاتس و مهندس حسن شکور وبقیه اعضاء هیئت مدیره .

مدت فعالیت هیئت مدیره و بازرسان ـ دوسال از تاریخ۷ر۸ر۳۹

دارندگان حق امضاء ـ کلیه اوراق و اسناد مالی بامضاء رئیس‌یا نایب رئیس و خزانه دار متفقا و اوراق غیر مالی با امضاء رئیس و در غیاب نامبرده با امضاء نایب رئیس و دبیر متفقا معتبر میباشد .

شماره و تاریخ ثبت ۴۷۶ـ۱۶ر۹ر۳۹

رئیس اداره ثبت شرکتها و علائم تجارتی و اختراعات ـ مهدی ثراقی

آ ـ ۳۴۴۶۵

سرویس جدید حمل‌بار هوائی درطبقه ششم وهفتم تشکیلات شرکت بار و کشتیرانی دائر شد

آ ـ ۳۸۳۶۶

گردونه

پوشش پلاستیکی بدون درز

برای کف ساختمانها

متر مربع ۲۸۰ ریال با هزینه نصب

خیابان شاهرضا جنب کالج ۱۴۴

تلفن ۶۰۲۰۲ - ۶۰۲۰۱

گردونه

آ ـ ۳۸۳۶۸

مثلاهیچ بدنمیدانست‌که، درست‌درهمان موقعی‌که‌سنا دست اندر کار تجدید نظر در اساسنامه بانك آمریکا بود ، برئیس‌بانك بنویسد «حق وحساب» من مثل معمول نرسیده است» ـمعلوم بود که وبستر حق و حساب را بعنوان لطفی از جانب مراجعین حساب نمیکرد . بلکه آنراحق مشروع‌خود بابت خدمـاتیکـه‌انجام داده، میدانست ،چنانکه‌وقتی در۱۸۳۶ تصمیم گرفت ازنمایندگی سنا استعفا کنا وبوسیله دفتر وکالتش جبران خساراتش را بنماید دوستان تاجرش درماساشوست قروضش را پرداختند تااورا از استعفا منصرف سازندو همچنان درخدمت خود نگاهدارند .حتی میگویند در تختخواب مرگش هم‌مرد متشخصی در زدویك دسته‌اسکناس برایش آوردو گفت «درچنین موقعی نبایددر خانه شما مضیقه مالی وجود داشته باشد . ».

وبستر همه‌این پولهارا میگرفت ، وتعجب آور اینست که‌او ابدا عیبی درا ینکارنمیدید . شایدفکر میکرد حقوقی که‌سنای امریکا باو میدهد در مقابل آنهمه لیاقت کافی نیست ، وهیچ‌بخاطرش نمیرسید که‌این شغل‌را خودش بطیب‌خاطر قبول کرده ،وهرقدر هم‌خدماتش فوق‌العاده باشد ، خودش آن شغل رابا همان حقوق قبول نموده است. معذلك باید گفت‌دفاعی که‌وبستر از منافع‌تجار نیوانگلند میکرد تنهابخاطر پولی که‌ازآنها میگرفت نبود ، بلکه‌بعلت عقیده‌ای بود که نسبت بصحت موضوع داشت. وبستر اصولا بخود پول‌زیاد اهمیت نمیداد ، وآنرا فقط برای رفع حوائجش میخواست ، و بهمین جهت هیچ‌وقت ثروتی جمع نکردو هرگز بدون قرض نبود .

بهرحال معایب وبستر هرچه باشد ، یك هنرش مسلم‌است ، و آن‌اینست که، بدون‌تردید بزرگترین نطاق‌عصر خودش بشمار میرود . چنانکه همه‌او را ستاره درخشان مجمع وکلا میشمردند ، لیدرمشهور حزب ویك‌میخواندندش ،وتنها کسی‌بود که‌میتوانست در مقابل کالون عرض اندام کند . «هنری کلی» بفراست دریافته بود که باید برای نقشه اش (که‌بعدا « مصالحه بزرك»نامیده شد) از یك چنین مرد هنرمندی استفاده کند ، وتاریخ نشان‌داد که‌کاملا حق‌بااو بود .

درآن شب سرد ، آن‌پیرمرد علیل ، نقشه‌هایش راباتفصیل برای میزبانش، بیان‌میکرد ،ودانیل وبستر باوقار وجلال وجبروت عادیش ساکت نشسته وگوش میداد . مفاد نقشه‌اش رویهم رفته پنج موضوع‌بود: اول اینکه کالیفرنیا را بعنوان یك‌ایالت«آزادیخواه» (مقصودایالتی است‌که باآزادی بردگان موافق‌است) جزء ایالات متحده آمریکا قبول نمایند .

بعدازکتب‌آسمانی مفیدترین‌کتب برای‌راهنمائی‌بشر بیوگرافی‌است «آندره‌موروا»

سیمای شجاعان

اثر : جان‌کندی
رئیس‌جمهوری منتخب آمریکا
(۱۶)
تبدیل بفارسی
بقلم : ا . خواجه‌نوری

سناتوری‌که از موکلین خود پول میگرفت

«وبستر» برای‌جلوگیری ازجنك‌داخلی نهایت‌کوشش‌رامیکرد

دوم- نیومکزیکو ویوتارا، بدون‌توجه بموضوع برده فروشی یاآزادیخواهی، تجهیز کنند و غیره‌و غیره... پنجم قانون رجعت دادن غلامانیکه فرار کرده وبشمال پناه میبرند تقویت گردد ، تابهتر بتوانند آنهارا باربابانشان برسانند .

این نقشه نه‌جنوبی‌هارا که طرفدار برده داری بودند راضی میساخت ، نه شمالی‌هارا، که‌جدامخالف هرگونه غلامی بودند وبرده فروشی را جرم‌میشناختند بعلاوه خوددانیل‌و بستر صریحا وباشدت هرچه‌تمامتر در سنا اظهار کرده بود که باهیچگونه مقرراتیکه قانون برده فروشی را تنفیذکند موافقت‌نخواهدکرد. بااینحال عجیب است که‌هنری کلی آمده بود تا وبستر رابانقشه خود همراه سازد .

درهمان هفته دانیل وبستر بیکی از دوستانش نوشته بود «من‌ازابتدای جوانی موضوع برده فروشی رایکی‌از لکه‌های ننگین اخلاقی و سیاسی جامعه میدانستم . ... وشما مطمئن باشید که‌ممکن نیست من هیچ‌وقت رای برله برده فروشی بدهم یاسازشی باطرفداران غلامی بنمایم .».

ولی این‌بار دانیل وبستر- درنتیجه بیانات‌کلی- میترسید که‌یکدندگی‌اووسایر مخالفین‌برده‌فروشی، طرفداران غلامی را راسخ‌ترو متعصب ترسازد ،و رویهم‌رفته بخوبی برایش واضح بود که حفظ«وحدت» ارزشش برای کشور خیلی بیشتر از مخالفت بابرده فروشی است .

باینطریق دانیل وبستر درآن شب ژانویه به هنری کلی تحت شرائطی وعده مساعدت داد .

وقتی وارد کارشدند ، ابتدا وبستر بامنقدین و مورخین همعقیده شده و تصور کردشاید ممکن‌باشد در۱۸۵۰ متارکه اختلافات انجام گیرد. ولی بتدریج که‌باجنوبیها مذاکره میکرد بیشتر معتقدمیشد‌باینکه اگراختلافات فیمابین رفع نشود ناگزیر بجنك داخلی منتهی خواهد گردید . برای جلوگیری ازاین‌فاجعه بقدری زحمت میکشید که‌خودش مینویسد «چیزی نمانده است که‌کار زیاد وناراحتی و تشویش مراخرد کند». درهمانموقع به‌پسرش نوشت «واقعا نمیدانم چطوربامشکلات‌فعلی باید روبرو شوم ،وباچه‌حربه‌ای ازدیوانگی روز افزون جنوبی هاوشمالیها میتوانم جلوگیری نمایم ... فعلا روحیه‌ام خراب وشجاعتم بسیار ضعیف شده ».

در۱۸۵۰ دودسته بودند که‌هردو تهدید میکردند ازجمع ایالات متحده امریکا خارج شوند : مثلا در نیوانگلند گاریزون علنا اعلام کردکه اورسماطرفدار آبولیسیونیست هاست ، وبنابراین معتقد است‌باینکه ادامه «اتحاد»فایده ندارد‌و بایدمنحل گردد .همچنین، دریك میتینك عمومی ، «دسته‌ای از آبولیسیونیست های شمالی اعلام‌کردند که «کنستیتوسیون واتحاد باجنوبیها برای ما مثل‌معامله‌ایست که‌بامرك بکنیم، وقرار دادیست که‌باجهنم به‌بندیم »- درفوریه۱۸۵۰ کالون به‌یکی از دوستانش نوشت «انحلال اتحادفیمابین شمال وجنوب) تنهاراهی است‌که برای ماباقیمانده.» ودر چند هفته قبل ازفوتش (چهارم‌مارس) بانهایت شدت درسنا گفت «جنوبیها ناچار خواهندشد باینکه بابه‌لغوقانون برده فروشی تن‌دردهند یابه تجزیه.» بود کالون هم‌در آنزمان مشغول زمینه سازی بود تا قرار دادی برای منحل ساختن «اتحاد» تهیه و تصویب گردد .

تمام این‌اوضاع واحوال وضع رابرای «تجزیه» آماده ساخته بود، وخیلی کم کسی جرئت میکرداز «اتحاد» صحبت کند.حتی «الکساندراشتفان»سناتور جرجیا ، بدوست همفکری از اهل جنوب نوشت «احساسات مردم راجع به‌انحلال رفته رفته عمومیت پیدا میکند ... کسانیکه دوازده ماه قبل جرئت‌فکر انحلال رانمیکردند حالاعلنا ازآن‌صحبت‌مینمایند .. گویا بحران خیلی نزدیك است ... وتلاش جمهوری ما بیهوده بنظر می‌آید ».

این بود وضع خطرناك ملت‌ما درماه های اول سال ۱۸۵۰، وسناتورهای ماساشوست هم باجدیت تمام کشوررا بطرف‌این‌سیاست خطرناك سوق‌میدادند، لکن دانیل وبستر، باوجود اطلاع از وخامت اوضاع، تصمیم گرفت نقشهٔ مسالمت آمیزهنری کلی را ، بهر قیمتی هست، تعقیب کند . چون میدانست ، برای جلوگیری از نفاق وجنك داخلی ، جزاین راهی نیست ، درهمان موقع بدوستی نوشت که «تصمیم دارم نطق‌صریح صادقانه‌ای درسنا ایراد کنم واز «اتحاد»دفاع نمایم، تاوظیفه‌وجدانی خودرا ادا کرده باشم .»درضمن اینکه مشغول تهیه یادداشتهای‌نطق مهمش بوداز اطراف واکناف باو تذکر میدادند که ایراد یك چنین نطقی چه حملاتی برعلیه او بوجود خواهد آورد .

ولی سناتور ماساشوست تصمیمش‌را گرفته‌بود، وحتی حاضر شده بود بقول خودش «قایق‌خودرا به تنهائی بساحل برساند»- یعنی همانطور که چندسال قبل یکه‌وتنها درمقابل سناایستادگی کرد بازایندفعه هم بکند، چون معتقد بود باینکه :

«گرچه اوضاع‌واحوال‌سیاسی گاهی اقتضامیکند انسان تغییر رویه بدهد، ولی بعضی موارد هست‌که تغییر دادن رویه ، جنایت محسوب میشود، و آن وقتی‌است که‌انسان بخواهد برخلاف معتقدات قلبیش رفتار کندو برغم وجدانش رای بدهد .خوشبختانه هیچکس نخواهد توانست مرابه یك‌چنین تلونی‌متهم کند .»

بالاخره روز هفتم مارچ۱۸۵۰ رسید، یعنی تنها روزی که نام آنروز بعنوان یك نطق‌سیاسی مجلس سنا مشهور گردید .

آگهی خاتمه دوره تصفیه

نظرباینکه عملیات تصفیه شرکت سهامی اتومیگون منحله خاتمه یافته است لذا طبق‌دستور ماده ۲۰۷و ۲۱۵ قانون تجارت مراتب‌بالاجهت اطلاع عموم آگهی میشود.

مدیر تصفیه شرکت منحله اتومیگون‌ـسرحدیان
آ_۳۳۸۲۵ ۱_۳

آگهی خاتمه دوره تصفیه

نظر باینکه عملیات تصفیه شرکت سهامی میرنومنحله خاتمه‌یافته است‌لذاطبق‌ماده ۲۰۷و ۲۱۵ قانون‌تجارت مراتب‌بالا جهت اطلاع عموم آگهی میشود.

مدیر تصفیه شرکت منحله میرنو ـسرحدیان
آ_۲۳۸۲۳ ۱_۳

ازامشب
سینما تخت جمشید
برای که زنگها بصدا در می آید
رنگی
دوبله بفارسی
باشتراك : گاری کوپر
اینگرید برگمن

آگهی دعوت صاحبان سهام

پیرو آگهی شماره ۴۶۰۶ مورخه ۱۰ر۹ر۳۹ روزنامه رسمی چون در آگهی مزبور برای تشکیل جلسه دوم مجمع فوق‌العاده شرکت منحله سوتوکار رعایت ماده ۷۴ قانون تجارت نشده بود .

اینك برای دعوت مجدد از صاحبان سهام تقاضا می نماید که برای تشکیل مجمع فوق‌العاده نوبت دوم در تاریخ شنبه پانزدهم بهمن ماه یکهزار و سیصد و سی و نه ساعت ده صبح در محل شرکت واقع در خیابان سعدی شماره ۴۰۰ حضور بهمرسانند .

دستور جلسه

۱ـ گزارش هیئت تصفیه و تصمیم در باره تکلیف تصفیه امور شرکت .
۲ـ اصلاح ماده ۵۶ اساسنامه
۳ـ تعیین مدیر یا مدیران تصفیه جدید .

آ_۲۳۴۰۱ ۱_۲ هیئت تصفیه شرکت سهامی سوتوکار

آگهی رسمی

بمنظور تاسیس کارخانه موزائیك سازی و تهیه مواد اولیه وفروش آن شرکتی بنام شرکت شرافت با مسئولیت محدود باسرمایه سیصدو هشتاد هزار ریال که یکصد هزار ریال آن نقدی و دویست و هشتادهزار ریال جنسی و طبق اظهار مدیران شرکت در تحویل آنان میباشد از تاریخ پانزدهم شهریور ماه ۱۳۳۴ بمدت سه سال شمسی در تهران خیابان شمیران مقابل اداره بی سیم پلاك ۹۸۶ ملکی یداله لمیع‌تشکیل گردیده و در تاریخ ۱ر۷ر۳۴ در دفتر ثبت شرکت های داخلی تهران بشماره ۴۸۹۳ به ثبت رسیده و آقایان هارون فرهمند و یداله لمیع مدیران شرکت میباشند و کلیه اوراق واسناد و چك و سفته ها را هر دونفر مدیران نامبرده بالا متفقا امضاء مینمایند .

رئیس اداره ثبت شرکتها و علائم تجارتی واختراعات ـ مهدی نراقی
آ_۳۴۴۴۵

آگهی مزایده فروش رنك

شرکت فیربال بنمایندگی از طرف وزارت جنك مقداری رنك وینیلیك معادل ۱۰۶۴۴۸ کیلو یك جا یا به پارتی های ۵۰۰۰ کیلوئی از طریق مزایده بفروش میرساند .

کلیه موسسات واشخاص ذیعلاقه میتوانند تا تاریخ ۱۰ بهمن ۱۳۳۹ همه روزه غیر از ایام تعطیل ازساعت ۸ الی ۱۳ برای کسب اطلاعات لازمه و ملاحظه رنگها به شرکت فیربال خیابان تخت جمشید چهارراه روزولت شماره ۴۱۳ـ۴۱۵ مراجعه نمایند .

۱_۲ آ_۳۴۴۹۳ شرکت فیربال

موسسه تحقیقات اقتصادی

بمنظور تحقیقات درباره اقتصاد غلات در ایران و تکمیل مدارك‌و حفظ سوابق مربوط احتیاج به نشریات چاپی اداره کل فلاحت سابق (وزارت کشاورزی) در مورد آمار محصولات کشاورزی و آمار جوی مخصوصا قبل ازسال ۱۳۲۰ دارد . از اشخاصیکه نسخه هائی ازنشریات مزبور را در اختیار دارند خواهشمند است همه روزه ازساعت پانزده تا هیجده باستثنای روز های پنجشنبه بدفتر موسسه تحقیقات اقتصادی واقع در دانشکده حقوق مراجعه نمایند و در صورت لزوم بهاء مناسبی نیز برای خرید نشریات مزبور از طرف موسسه تعیین و پرداخت‌خواهد شد .

مدیر موسسه تحقیقات اقتصادی ـ دکتر علی طباطبائی
آ_۳۸۳۲۶

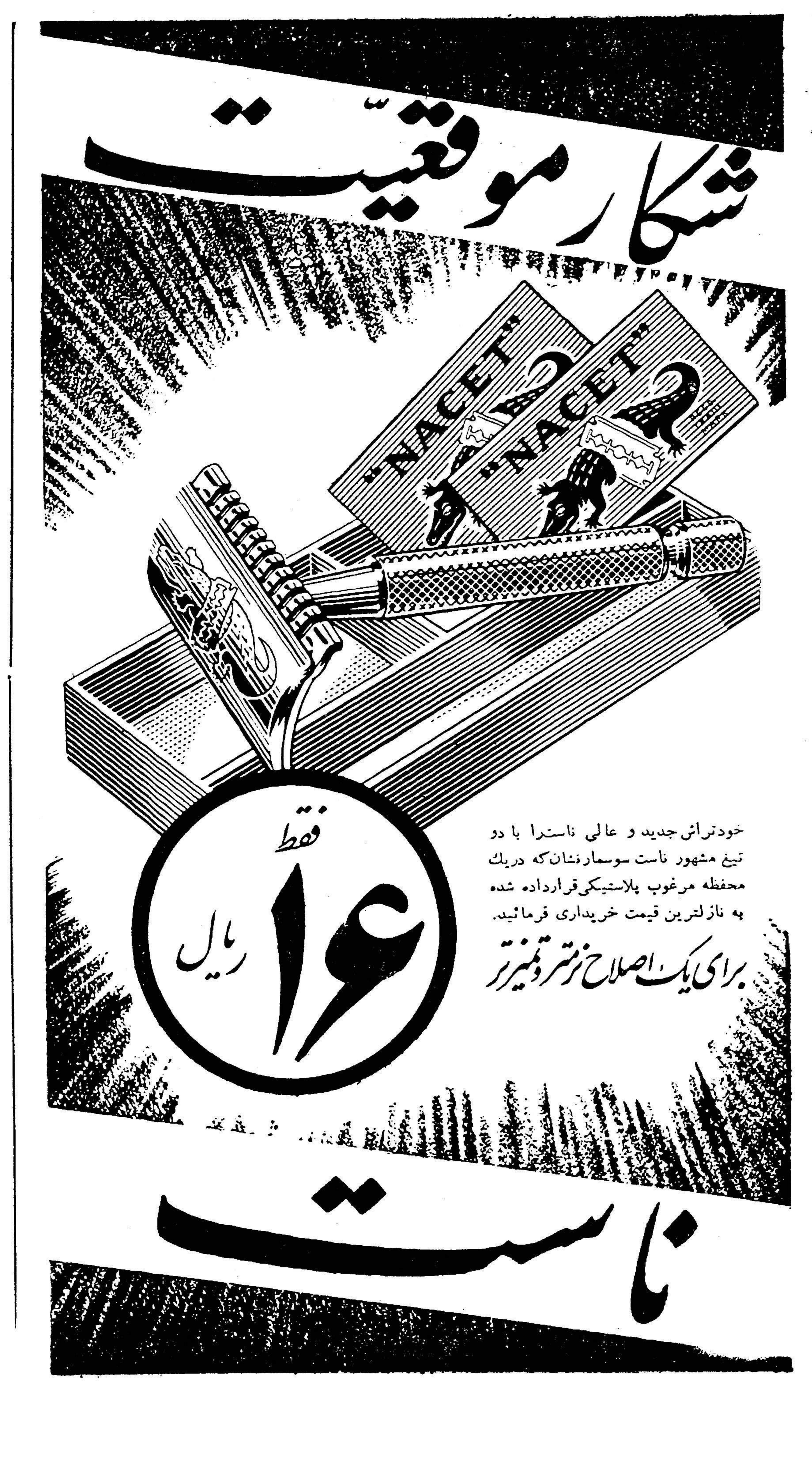

آگهی مزایده

پیرو آگهی شماره ۱۶۹۷۲ ـ۳۰ر۸ر۳۹

بنگاه خالصجات ۹ قطعه باغات جدید الاحداث غیر محصور دولتی واقع در جبهه غربی جاده مردآباد کرج را بدون حقابه که هر یك‌بمساحت تقریبی پنجهزار متر مربع میباشد از طریق مزایده نقدا بفروش میرساند .

حداقل قیمت قطعات شماره یك و دو و سه که در نقشه موجود در اداره کل تقسیم و فروش خالصجات مشخص شده از قرار متری ۶۰ ریال وقطعات شماره چهار و پنج وشش از قرار متری ۵۰ ریال و قطعات شماره هفت و هشت و نه ازقرار متری ۴۰ ریال و میزان سپرده برای قطعات شماره ۱ و۲ و۳ مبلغ ۱۵۰۰۰ ریال و برای قطعات شماره ۴ و ۵ و۶ بمبلغ۱۲۵۰۰ ریال و برای قطعات شماره ۷ و ۸ و ۹ مبلغ ۱۰۰۰۰ریال میباشد .

داوطلبین میتوانند بامراجعه باداره کل‌تقسیم وفروش خالصجات واقع در خیابان لاله‌زار نو چهارراه کوشك و با اطلاع ازشرایط تفصیلی و مشخصات هریك از باغات پیشنهاد خودرابابپرداخت سپرده و ذکر این جمله که محل را بازدید واز مشخصات مورد معامله استحضار دارند تا آخر وقت اداری روز یکشنبه نهم بهمن ماه ۱۳۳۹ تسلیم دارند .

پیشنهادات واصله روز دوشنبه دهم بهمن‌ماه ۱۳۳۹ ساعت ۱۰ صبح باز و قرائت خواهد شد . حضور پیشنهاد دهندگان در جلسه مزایده‌آزادو بنگاه در رد و قبول پیشنهادات مجاز است .

آ_۳۸۳۳۲
مدیر عامل بنگاه خالصجات.رهبر

آگهی مناقصه

سازمان تدارکات کل کشور مقدار ۱۳۰۰بندپوشه ۹۰×۷۲ طبق نمونه موجود و ۴۰۰ بندکاغذ ۷۰ گرمی و ۲۶۳ بند کاغذ ۶۰گرمی‌قطع۹۰× ۷۲ یا ۹۰×۷۰ و ۳۸۶۲۵۰ برك کاغذ چهار برگی ۵۰ یا ۵۵ گرمی ۹۰×۷۲ ـ الوان زردـصورتی ـ آبی بطور مساوی مورد احتیاج را از طریق مناقصه خریداری مینماید کسانیکه مایل بشرکت در این مناقصه باشند بایستی با مراجعه باداره تهیه و خرید سازمان یکنسخه شرایط مناقصه و یکنسخه طرح قرار داد را دریافت وبا توجه بمفاد آنها پیشنهاد خود را تنظیم و تا آخروقت اداری روز شنبه پانزدهم بهمن ماه ۳۹ بصندوق اداره تهیه وخرید سازمان بیندازند .

ساعت ده صبح روز بعد پیشنهادات رسیده‌در کمیسیون هیئت نظارت باز و قرائت خواهد شد . شرکت در مناقصه مویدپذیرفتن کلیه‌شرایط‌مناقصه خواهد بود .

آ_۳۸۳۳۰
مدیرکل سازمان تدارکات کل کشور‌ـمجیدیکتائی

آگهی مناقصه

اداره تدارکات وزارت کار ۱۶۵ بار چوب‌جنگلی ـ الوار ـ تراورسی مورد احتیاج قسمت درودگری مرکز تعلیمات حرفه ای وزارت کاررا‌از طریق مناقصه بشرح زیر :

۱ـچوب جنگلی ۱۰۰ بار باندازه های حداقل۱۲ قطر ۲۵ عرض و ۳ مترطول .
۲ـچوب تراورسی روسی ۲۰ بارباندازه های‌حداقل ۴ قطر ۲۵ عرض و ۳ متر طول .
۳ـچوب پیچ ۲۰ بار باندازه های حداقل ۴قطر ۲۵ عرض و ۳ متر طول
۴ـ چوب الوار گردو ۲۵ بار تبریزی

خریداری مینماید داوطلبان بایستی‌پیشنهادات‌خودرا بانضمام ۵٪ مبلغ پیشنهادی بعنوان سپرده بحساب ۱۱۱۶ وزارت کار منظور و قبض مربوطه‌را در پاکت لاك و مهر نموده و تا آخر وقت اداری روز پنجشنبه بیست و نهم دیماه ۳۹ بدفتر‌اداره تدارکات واقع درسه راه تخت جمشید عمارت فوقانی بانك تهران طبقه چهارم تسلیم و‌رسید دریافت نمایند پیشنهادات واصله در ساعت ۹ صبح روز شنبه اول بهمن ماه ۳۹ باز و قرائت میشود حضور پیشنهاد دهنده در جلسه آزاد است به پیشنهادات فاقد سپرده و مشروط و مبهم ترتیب اثر داده نخواهد شد وزارت کار در رد یا قبول یك یاکلیه پیشنهادات مختار است هزینه های مربوطه از قبیل نشر آگهی عوارض مالیات هزینه حمل به آموزشگاه بعهده برنده مناقصه میباشد در صورتیکه برنده مناقصه از انجام تعهدات مربوطه خودداری نماید سپرده او بنفع وزارت کار ضبط خواهد شد .

۱ـ۲ آ_۳۸۳۳۸ اداره تدارکات وزارت کار

آگهی تجدید مناقصه خرید بتاکاروتن Betacarotene

شرکت سهامی مواد غذائی و شیمیائی ایران مقدار پنجاه کیلو گرم بتاکاروتن مورد نیاز کارخانه روغنکشی ورامین‌راازطریق مناقصه‌سی انداف خرمشهر خریداری مینماید .

داوطلبان‌شرکت در مناقصه میتوانند همه‌روزه در اوقات اداری برای دریافت برك شرایط و مشخصات مناقصه بدفتر شرکت واقع در خیابان آمل کوچه دقت مراجعه نمایند . پیشنهادات تا آخر وقت اداری روز شنبه ۱۵ اسفند ماه سال جاری پذیرفته شده و درساعت ۱۰ صبح روز بعد باز و خوانده خواهد شد .

مدیر عامل شرکت ـمهندس اسمعیل‌سمیعی

بازدید شاهنشاه از کارخانجات تولیدی تهران

شاهنشاه فرمودند : باامکاناتی که داریم بخوبی میتوانیم صنعت پلاستیک را در کشور توسعه دهیم

کارخانجاتی که روز سه‌شنبه گذشته مورد بازدید ملوکانه قرار گرفت یکی از بزرگترین کارخانجات مدرن درنوع خود درایران میباشد

شاهنشاه یکی از تشک‌های ساخته شده از کائوچوی طبیعی را که از ماشین خارج شده ملاحظه میفرمایند

پایه های ایرانی آباد و سعادتمند بدست مردانی شریف و با اراده ریخته میشود . ایرانی دوران بی خبری را پشت سر گذاشته و در تلاش ساختن ایرانی مترقی و پیشرفته میباشد .

در این تلاش عظیم شخص اول مملکت در صف مقدم قرار گرفته و پشت سر ایشان عده‌ای از افراد وطن پرست کشور مصممند باایجاد کارخانجات و تاسیسات عظیم صنعتی در کشور بسهم خود در ساختن ایرانی آباد سهیم باشند .

روز سه شنبه گذشته اعلیحضرت همایون شاهنشاهی یکی از تاسیسات عظیم صنعتی تهران را بازدید فرمودند .

این تاسیسات که بنام کارخانجات تولیدی تهران میباشد یکی از کارخانجات بزرگ و کم نظیری است که توسط آقای مراد اریه بوجود آمده است .

صنعت جدید

صنعت پترو شیمی و تهیه مصنوعات مختلف پلاستیکی یکی از صنایع جدیدی است که امروزه یکی از صنایع بزرگ دنیا محسوب میشود و محصولات متنوع و گوناگون صنایع پلاستیک درسراسر جهان درزندگی اغلب مردم وارد شده است .

پلاستیک امروزه جانشین فولاد - چوب - پارچه - کاغذ و چرم و خیلی چیز های دیگر را گرفته‌است و وسایل و اشیاء مختلفی که سابقا با این مواد ساخته میشد امروزه جای خودرا به پلاستیک داده است.

این صنعت در ایران تازگی دارد و آقای مراد اریه افتخار میکند که یکی از بنیان گذاران اولیه این صنعت در ایران بوده است .

اهمیت صنعت پلاستیک

امروزه مردم ایران کم و بیش به اهمیت صنعت پلاستیک و نقش آن در بهبود شرایط و وسایل زندگی پی برده‌اند و کارخانجات تولیدی با استفاده از این آشنائی ودر سایه مراقبت ودقت در مرغوبیت جنس توانسته هر روز محصول بیشتری به بازار عرضه دارد .

هر روز که میگذرد کارخانه محصول جدیدی تهیه و عرضه می‌دارد و قسمت اعظم موفقیت خودرا مدیون توجه وعلاقه مردم به محصولات کارخانه میداندزیرا مسئولین کارخانه معتقدند با ارائه محصول مرغوب با کیفیت ممتازمیتوان اعتماد واطمینان ردم راجلب نمود وتوفیق پیدا نمود.

یك حقیقت

کارخانجات تولیدی تهران بنوبه خود کوشش دارند مردم را با این حقیقت آشنا کنند که مهندسین و متخصصین تحصیل کرده ایرانی وکارگران باهوش ایرانی بااستفاده از ماشین آلات و وسایل مدرن و آخرین مدل بخوبی قادرند که محصولاتی به مراتب مرغوب تر از محصولات مشابه‌خارجی تهیه وبمردم وطن خود عرضه کنند .

در سایه رهبری و راهنمائی های شاهنشاه امروزه کارخانجات تولیدی تهران و کار خانه های دیگربخوبی قادرند که نه تنها در بازارداخلی بلکه در بازار خارجی نیز بابهترین محصولات مشابه خارجی رقابت نمایند .

مختصری از کارخانه

قبل ازاینکه جریان کامل بازدید شاهنشاه را از کارخانجات تولیدی تهران باستحضار خوانندگان عزیز برسانیم لازم است خوانندگان گرام نکاتی چند از کارخانجات تولیدی تهران را بدانند .

افزایش علاقه مردم به استفاده از مصنوعات پلاستیکی موجب شده است که کارخانجات تولیدی تهران جهت تامین بیشتر احتیاجات کشور ظرفیت تولید خود را به پنج هزار تن مصنوعات تهیه شده از «پلی - اتیلن» افزایش دهد و سالیانه ۵۰۰ تا ۶۰۰ تن اسفنج کائوچوی طبیعی تولید نماید .

محصولاتی که هم‌اکنون کارخانه تولید میکند عبارتند ازمصنوعات اسفنجی ساخته شده از کائو چوی طبیعی که ازآن تشك های مخصوص تختخواب و اتوموبیل و مبل و صندلی و نظایر آن ساخته میشود.

صندلی های ساخته شده از پلاستیك مخصوصی که فوق‌العاده محکم و نشکن بوده و از آن حتی بجای آهن و فولاددر اتوموبیل‌سازی استفاده میشود .

کلاه‌خودهای مخصوص کارگران معادن و کارکنان پالایشگاه های نفت که بعلت استحکام و سبکی و مزایای فنی دیگر از نوع فلزی آن مناسب تر میباشد .

انواع کیسه های نایلونی برای بسته بندی مواد غذائی و اشیاء و کالا های مختلف دیگر - لوله های آب برای منظور های آب یاری و کشاورزی - ورقه های بزرك جهت پوشش مزارع کشاورزی .

انواع چرم‌های مصنوعی «پلاستیکی» مشمع های مختلف پلاستیکی - مشمع های مخصوص پوشش کف اطاق - تلق و نایلون های شفاف - رو میزی های مختلف پلاستیکی - پلاستیك های «آمیر مآبل» و محصولات متنوع دیگر .

مواد اولیه مورد مصرف کارخانه فعلا از خارج وارد میشود ولی پس از اجرای طرح تهیه مواد اولیه پلاستیك درکشور قسمت اعظم مواد اولیه مورد نیاز کارخانه درداخله تهیه گردیده و کار خانه قادر تن مصنوعات تهیه شده از «پلی - وینیل کلر ایده» و دو هزار تن صدور محصولات به خارج و رقابت با محصولات مشابه در بازار های خارج افزایش دهد .

اصولا یکی از هدف های کارخانجات تولیدی تهران این است که مواد پلاستیکی رادر کارخانجات خودتهیه نموده و به بیش از پنجاه کارخانه و کارگاه کوچك کشور بدهد تا در آن کارخانه ها و کارگاه ها برای ساختن چمدان - کیف - کفش - وسایل ورزشی - روکش مبل - لباس های کارگری و محصولات گوناگون دیگر مورد استفاده قرار گیرد .

باین ترتیب کارخانجات تولیدی تهران خودبوجود آمدن فعالیت‌های جدید تولیدی و توسعه کارخانه ها و کارگاه های دیگر و ایجاد کار برای عده بیشتری از مردم خواهد شد و به تسریع رشد و توسعه اقتصادی کشور کمك خواهد گردید.

محصولات کائوچوئی

اولین قسمت کارخانجات تولیدی تهران که مورد بازدید ملوکانه قرار گرفت قسمت تهیه تشك های اسفنجی و صندلی های پلاستیکی بود .

آقای رفیع اریه مدیر عامل کارخانجات تولیدی تهران مهندس خارجی قسمت را بحضور ملوکانه معرفی نمودندبعد درحضور شاهنشاه خمیر کائوچو که در دیك مخصوص آماده شده بود در قالب بزرك ریخته شد بعد این قالب وارد کوره مخصوص گردید .

در طرف دیگر یك تشك اسفنجی که از کوره خارج شده بود وجود داشت و شاهنشاه آنرا ملاحظه فرمودند .

سپس کارگران تشك مزبورراروی دستگاه دیگری که آنرا شستشو

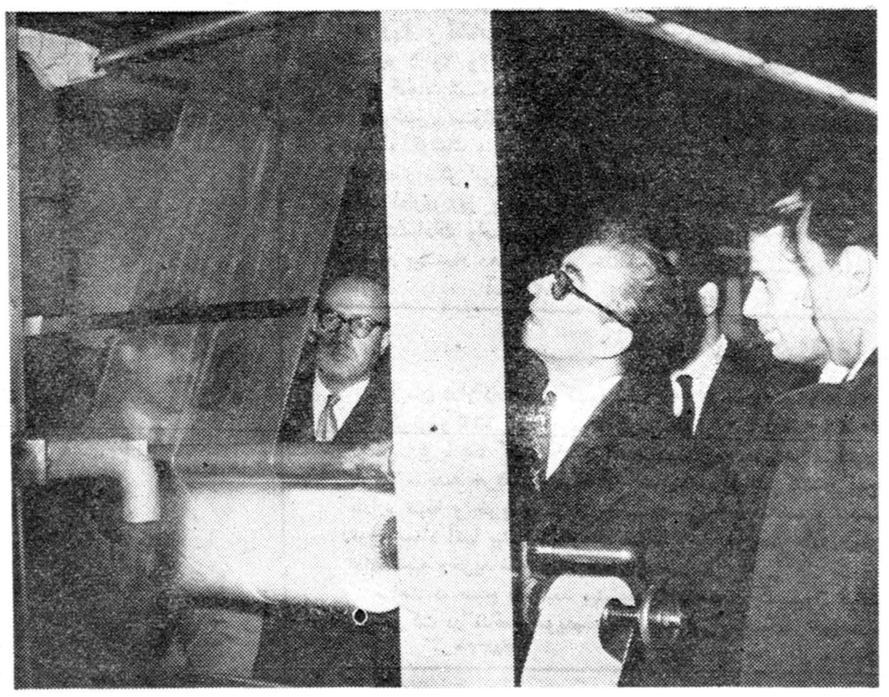

شاهنشاه دستگاه مخصوصی را که کیسه نایلونی برای بسته‌بندی میسازد مشاهده میفرمایند

میداد منتقل کردند و این تشك بعدازطی قسمت های مختلف دستگاه از طرف دیگر خارج گردید دریك قسمت از سالن روکش های مخصوص روی تشك ها کشیده شده وآماده برای استفاده میشد در طول تهیه محصول آقای اریه به پرسش های ملوکانه در مورد مقدار محصول و میزان مصرف و بهای تمام شده و بهای فروش پاسخ های لازم را به استحضار میرسانید .

وقتی بعرض رسید بهای این تشك ها نصف بهای مشابه خارجی است شاهنشاه تعجب فرمودند .

آقای نخست وزیر باستحضار رسانیدند که محصول مشابه خارجی را تا چندی پیش تا شش هزار ریال میفروختند .

دستگاه عظیم صندلی سازی

شاهنشاه در حالیکه کاملا خوشحال

بقیه در صفحه هفدهم

مقایسه کاندیداهای انتخابات گذشته وکنونی:

تغییرات زیاد درلیست انتخاباتی احزاب

حزب ملیون درلیست انتخاباتی جدید خود بیش‌از حزب مردم تغییرات داده است

مقایسه کاندیداها

دیروز قسمت عمده اسامی کاندیدا های حزب ملیون درشهرستانها را انتشار دادیم خبرنگاران ما امروز بین اسامی فعلی ولیست قبلی حزب ملیون و همچنین کاندیدا های قبلی وفعلی حزب مردم مقایسه‌ای کرده‌اند دراین مقایسه فقط از نقاطی که کاندیداهای آن عوض شده یاد شده است واز شهرها و نقاطی که تغییری در کاندیدا ها حاصل نشده نام برده نشده است.

درتهران

اسامی کاندیداهای تازه‌ای که برای تهران از طرف حزب ملیون معرفی شده اند بشرح زیراست:

دکتر نصرت‌اله باستان ، محمد رضا خرازی ، دکتر رحمتیان، مرتضی سرمد، دکتر محمودسیاسی مهندس منصور کامکار ، پروفسور مخبر فرهمند ، دکتر اسدالله مصطفوی ، دکتر حسن مظاهری وآنهائیکه قبلا درلیست حزب ملیون درتهران فعالیت میکردند ودرلیست جدید نامی از آنها برده نشده‌است عبارتند از :

مهدی لاری ، علی اصغر پیرزاد، مهدی کوشانفر ، قبادیان ، احمد مهران ، تقی آقاشریف

در شهرستانها

تغییراتی که در شهرستانها در اسامی کاندیدا ها داده شده بقرار زیر است :

اصفهان - دکترنواب استاددانشگاه کاندیدای قبلی و فعلی

در این شهر قبلا از طرف حزب ملیون یك نماینده کارگر معرفی شده بود ولی در لیست فعلی دکتر اصغر انصاری تعیین شده است .

اردستان - سید محمد باقر نیری کاندیدای قبلی و فعلی .

همایونشهر - مهندس حسن سدهی کاندیدای فعلی و حسن اوحدی کاندیدای قبلی .

شهرضا - سید تاج الدین امام‌زاده کاندیدای فعلی . دکتر مرتضی قلی کیان کاندیدای قبلی

فریدن - دکتر محسن صالحی کاندیدای فعلی . ستاردلیری کاندیدای قبلی

نجف آباد - ابوالقاسم پاینده کاندیدای فعلی . مهندس مهدیقلی فتحی کاندیدای قبلی .

مشهد - درلیست کاندیدا های حزب ملیون مشهددر انتخابات گذشته سرهنگ جلائی معرفی شده و در لیست فعلی دکتر اقبال رهبر حزب بجای این شخص کاندیدای مشهد است و در بقیه کاندیدا ها تغییری حاصل نشده است .

تربت حیدریه - کاندیدای فعلی عماد تربتی . کاندیدای قبلی مهندس علی حبیب

فردوس - کاظم مسعودی کاندیدای فعلی . دکتر شهاب فردوس کاندیدای قبلی

قوچان - سعید مهدوی کاندیدای فعلی . احمد وثوق مستوفی کاندیدای قبلی

دره گز - بهادری کاندیدای فعلی علی اکبر گلشن آزادی کاندیدای قبلی

کاشمر - دکتر اقبال و ابوالقاسم تفضلی کاندیدای فعلی - ابوالقاسم تفضلی کاندیدای قبلی

نیشابور - عبدالله کوثر کاندیدای فعلی - حاج محمد صادق بقال کاندیدای قبلی

ملاوی - عبدالحمید مهدوی کاندیدای قبلی ، پورسرتیپ کاندیدای فعلی

بروجرد - مجتبی حسن طباطبائی کاندیدای قبلی . دکتر رازانی کاندیدای فعلی

خرم‌آباد - پورسرتیپ وقاضی‌زاده کاندیدا های فعلی . قاضی زاده کاندیدای قبلی

میاندوآب - کلانتری و محمود افشار کاندیدا های فعلی و کلانتری کاندیدای قبلی

مهاباد - امیر عشایری کاندیدای فعلی و حاج شاطری کاندیدای قبلی

خوی - دکتر محمد صادق امیری کاندیدای فعلی و قلی‌امیر لك کاندیدای قبلی

رشت - محسن اکبر و نصرتیان کاندیدا های فعلی جهانگیر سرتیپ پور و عبدالحسین ملك زاده کاندیدا های قبلی .

پهلوی - غلامحسین ابتهاج کاندیدای فعلی و دکتر سحری کاندیدای قبلی

آستارا - سرهنك آزمین ودکتر عباس زاده کاندیدا های فعلی و سرهنك آزمین کاندیدای قبلی

رود سر - مشکواتی و یوسفی کاندیدا های فعلی وصوفی کاندیدای قبلی

شیراز - شیراز ۵ نماینده دارد و حزب ملیون اینبدفعه ۶ کاندیدا بر کاندیدای قبلی افزوده شده‌اند.

بابل - مهندس امیر سلیمانی و عمیدی‌نوری کاندیداهای فعلی . دکتر علی جلالی و جعفر جهان کاندیداهای قبلی .

شهسوار - محمد رضا خلعتبری و دکتر محمد موتمنی کاندیدای قبلی.

آمل - دکتر علی جلالی کاندیدای فعلی دکتر مهدی کی‌نیا کاندیدای قبلی .

اهواز - اسداله موسوی و آذری کاندیداهای فعلی سید محمد علی امام شوشتری و عبدالعلی نگهبان کاندیداهای قبلی .

خرمشهر - محمدکازرون کاندیدای فعلی . عبدالعزیز فاضلی کاندیدای قبلی .

دزفول - صادق بوشهری کاندیدای فعلی و محمد صمیمی کاندیدای قبلی.

آبادان - قلی آذری و محمدطاهری کاندیدای قبلی وتهرانکعب کاندیدای فعلی .

شوشتر - حکیم شوشتری و ابدال بختیاری کاندیدا های فعلی و حکیم شوشتری کاندیدای قبلی .

مرند - عزت‌اله مجید و دکتربیوك لطفی کاندیداهای فعلی و عزت‌اله مجید کاندیدای قبلی .

کلیبر - دکتر حکیم‌باشا بهادری وکریم اهری کاندیداهای فعلی و حکیم‌باشا بهادری کاندیدای قبلی .

سراب - شفیعی کاندیدای فعلی و عزت‌اله طلائی کاندیدای قبلی .

سبزوار - دکتر قاسم رضائی کاندیدای قبلی و فعلی .

تفتن - منصور تراقی کاندیدای فعلی - محمد حسین فقیهی کاندیدای قبلی .

تغییرات لیست حزب مردم

در لیست حزب مردم نیز نسبت به گذشته تغییراتی حاصل شده است در زیر تغییرات جدید در شهرهائیکه اسامی کاندیدا های حزب مردم اعلام شده است نسبت به سابق ذکر می شود :

شیراز - زین‌العابدین ، ، سالار بهزادی کاندیدای فعلی ، مهدی‌عامری کاندیدای قبلی

شاه زند - کاندیدای فعلی حسن بیات . کاندیدای قبلی دکتر اوژند و احمد کفعمی

برخوار - کاندیدای قبلی خاتم رسولی و کاندیدای فعلی ندارد .

همایونشهر - کاندیدای فعلی شمس صدری و کاندیدای قبلی حیدر علی برومند

فریدن - کاندیدای فعلی مجید ایلخان و کاندیدای قبلی فرج‌اله زمانی .

دماوند - کاندیدای فعلی قاسم مسعودی و کاندیدای قبلی ناصر عمیدی

دزفول - کاندیدای فعلی کریم طهماسبی و کاندیدای قبلی دکتر هادی جزایری

نطنز - کاندیدای فعلی مهندس مهدی شیبانی و کاندیدای قبلی فرهاد نیکو خواه

سنندج - کاندیدای فعلی دکتر همایون معتمد وزیری و کاندیداهای قبلی دکتر همایون معتمدوزیری و محمد حسن آصف وزیری

مریوان - کاندیدای فعلی محمدحسن آصف وزیری وکاندیدای قبلی داودیان کلهر

مشهد - از کاندیدای قبلی نام حسین جمشید و ابراهیم آل هاشمی حذف شده و حزب مردم برای این شهر چهار کاندیدا معرفی کرده است . تیمور سهامی کاندیدای تازه این شهر است .

کاشمر - کاندیدای فعلی منوچهر تیمور تاش و کاندیدای قبلی دکتر جمال رضائی

قوچان - کاندیدای فعلی دکتروحید مهدوی وکاندیدای قبلی دکتر صمد قربانیان .

شیروان - کاندیدای فعلی محمدعلی مهدوی و کاندیدای قبلی علی اکبر توتونچیان

گناباد - دکتر باقر شریعت کاندیدای فعلی و دکتر تقی تفضلی کاندیدای قبلی

فردوس - محمود روحانی کاندیدای فعلی و دکتر باقر شریعت کاندیدای قبلی

کرمانشاه - کاندیدای فعلی علامه و حیدی کاندیدا های قبلی علامه وحیدی و دکتر هوشنك رشید یاسمی

کنگاور - کاندیدای فعلی دکتر محمد دفتری و کاندیدای قبلی نصرت‌اله آریانا

شاه آباد غرب - کاندیدای فعلی دکتر عباس حاتم و کاندیدای قبلی خسرو قبادیان دکتر عباس حاتم قبلا کاندیدای قصر شیرین بود و در لیست جدید برای این نقطه کاندیدا معرفی نشده است .

رشت - کاندیداهای فعلی مهندس جفرودی و دکتر فتح‌اله سمیعی . کاندیداهای قبلی اسمعیل اکبر و دکتر فتح‌اله سمیعی

بندرپهلوی - کاندیدای فعلی فریدون نعیمی اکبر - کاندیدای قبلی دریابیگی

لنگرود - کاندیدای فعلی جواد

بقیه در صفحه هفدهم

عبور از پنج قرن

نوشته: احمد احرار
سردبیر اطلاعات جوانان

وقتی گمرکچی رکاب شاعر را گروی عوارض برمیدارد چه وقایعی پیش می‌آید؟...

اگر مردم از خدا نترسند کار شهرداری دشوار میشود

کرسی

اولین شهردار فدای مبارزه باسدمعبر شد

چند سال پیش از اینکه در مجلس سنا ، جلسات متوالی به بحث پیرامون مسئله شهرداری گذشت مجله «اطلاعات‌ماهانه» از اینجانب خواست سابقه شهرداری را درایران تحقیق کنم .همین موضوع را چند روز پیش مسئول همین صفحه بمناسبت بحثی که در اطراف شهرداری شروع کرده‌اند بنده تکلیف کرد . معلوم میشود سرگذشت شهرداری هم مثل بحث شهرداری جزوموضوعات کهنه نشدنی است ، یااینکه رفقای ما در روزنامه اطلاعات مانند میرزا اعجاز از کفش کهنه مربا میسازند :

«صد طعن بر حلاوت بالنك میزنند گر کفش کهنه تو مرباکند کسی!»

باری ،شهرداری درایران سابقه قدیمی و بروایتی سابقه باستانی دارد . یعنی اگر این روایت را ماخذ بگیریم شهردار امروزی ، وارث «ارکیکه » ایران باستان است .درایران باستان که شهرها ارك داشتند .ارکداری منصب مهمی بود و متصدی‌این منصب را ارکیکه میگفتند . ارکیکه را میتوانیم شهردار آن‌روزگار بشمریم .

بعد از اسلام ، تا مدتی تکالیف شهرداری رابتبع از احکام شرع خود مردم انجام میدادند . اسلام نظافت ماوی و مسکن را بمسلمان تکلیف میکند و اورا از تجاوز بحقوق غیر برحذر میدارد . وقتی این دو مقصود تامین‌بودالبته‌شهرداری محلی از اعراب ندارد چون شهرداری تکلیف عمده‌اش نظافت شهر و نظارت برنرخها و ممانعت از تقلب در دادوستد است . همین امروز هم اگرشهرداری کاری‌از پیش میبرد باعتبار اینست که مردم از ترس خدا خیلی کارها نمیکنند و بخاطر خداخیلی کارها میکنند ، وای بروزی‌که ترس مردم بریزد و مخلوق خالق را نشناسد ، آنوقت شهرداری‌که سهل‌است پدر شهرداری هم جلودار این خلق لجام گسیخته‌نمیشود.

***

چندی میگذرد و «محتسب » پیدا میشود .

محتسب کسی است که در کوچه و بازار گردش میکند و گوش متجاوزین بحقوق غیر ومتخلفین از موازین شرع ومستنکفین از مقررات شهر را میکشد ، در معاملات ، در مراودات ،درمناسبات مردم بایکدیگر هرجاخلافی از کسی سربزند سروکارش بامحتسب میافتد و هرکس کلاهی سرش برود دست بدامان محتسب‌میشود. نهایت ، این محتسب حوزه عملش وسیع است و بهمه امور خلافی رسیدگی میکند . از جمله پاتوی کفش شرابخواران میکند واز اینرو در اشعار ایران بهجو محتسب زیاد برمیخوریم :

دی محتسبی براه دیدم
دردست گرفته چوب ارژن
مه‌رو زنکی گرفته میزد
نظاره بر او زمرد و از زن
پرسیدم از آن میان یکی را
کاین چوب چرا زند برآن زن
گفت این زنکی است روسبی نام
وآن محتسبی است روسبی زن !

***

محتسب خم شکست ومن سراو
سن بالسن و الجروح قصاص

شاید بخاطر همین هجویات ، دیری نمیگذرد که نام محتسب برمیافتد و داروغه عامل تکالیف محتسب میشود . داروغه زیردستانی دارد‌که در شهر میگردند و مثل بازرسهای امروزی بامور خلافی رسیدگی میکنند و خلافکار را بپای تخت داروغه می‌آورند و حد می‌زنند .داروغه و محتسب ، در واقع جمع تکالیف شهربانی و شهرداری را عهده‌دار بودند و شهرداری بمعنای اخص ،از دوره قاجاریه‌درایران بنیاد یافت .

***

وقتی ناصرالدینشاه‌از سفر فرنك برگشت بصرافت افتاد که پاره‌ای تشکیلات بسبك تشکیلات اداری و عمومی فرنگستان در ایران تاسیس کند و از آنجمله در صدد ایجاد یك شهرداری و تعیین یکنفر شهردار برای دارالخلافه تهران برآمد .

برای شهرداری تهران یکی از جوانان فرنك رفته و تحصیل کرده آن زمان بنام میرزاعباسخان مهندس باشی در نظر گرفته شد و میرزاعباسخان که سرپرشوری داشت ازهمان بدایت امر بقصد اصلاحات بلدی دست بکارهای بزرك و پرسروصدازد .

در آن ایام ،مثل حالا که دستفروشها و طوافان معابر را سد میکنند و مزاحم عبور ومرور هستند عده‌ای از کسبه سکوء های بازار را اشغال کرده بودند و جزوبرنامه‌های‌اصلاحی‌شهردار، یکی هم تخلیه همین سکوها بود .

البته شهردار ، برای آنکه بیگدار به‌آب نزنداول سراغ چندتن از علمای طراز اول رفت واز آنها در خصوص حرمت پهن کردن بساط در شوارع عام فتوی گرفت . از جمله مرحوم حاج ملاعلی کنی مجتهد مسلم وقت باین فتوی صحه نهاد . شهردار هم بحساب اینکه بااین فتاوی پشتش بکوه ابوقبیس است سروقت سکودارها رفت اما همینکه سکودار ها شهرداررا متعرض خود یافتند قالی‌چاق کردند و جنجالی براه انداختند و سبیل مقامات مربوط را چرب کردند . بنحویکه این جار و جنجال‌ناصرالدینشاه را مرعوب‌ساخت و عطای شهرداری را بلقایش بخشید .چند روز بعد در شهرداری‌را قفل زدند و شهردار اصلاح طلب به‌وزارت‌خارجه منتقل شد وسکو دارهابکار و کاسبی خودشان مشغول گشتند .

از آن تاریخ ، تااین زمان که قریب بیکقرن میگذرد هنوز مسئله ممانعت از سد معبر و مبارزه باطواف ودستفروش از مسائل جاری روزاست و هیچگاه توفیق قابل ملاحظه‌ای نصیب مبارزه‌کنندگان نشده و خلاصه کلام ، در بهمان پاشنه ناصرالدینشاهی میچرخد ....

ناتمام

شهرداری و مردم

عنوان بحث تازه ستون کرسی آزاد است . شماهم لطفا با ارسال نظرات خود دربحث جدیدما شرکت‌کنید

سیزدهمین ستاره

-۲۳۴-

سلیا همانطور که در سالن خیاطخانه بانو «تورلی» مشغول‌انجام وظیفه بود به صحبت های مشتریان گوش میکرد و اگر مطلب‌مهمی بدست می‌آورد فورا به «گودفری»اطلاع‌میداد.

در این میان اخبار تاسف آوری نیز بگوشش میخورد از جمله: «کروذن زمین های مصادره شده را با قیمت نازلی به طرفداران، انگلیسها میفروشد» یا «نصف‌بیشتر افراد ارتش ژنرال واشنگتن فاقد کفش‌و لباس هستند در حالیکه زمستان روز بروز نزدیك میشود» . حتی‌شنیدکه «کرنوالیس» با افراد تحت فرماندهی خود راه شمال‌را درپیش‌گرفته است .

روزی که دوباره «لوك» را ملاقات کرد بانگرانی پرسید:

ـ راست است که ارتش «کرنوالیس» راه شمال راه پیش گرفته‌اند ؟

لوك‌بدون‌آنکه خونسردی خودرا ازدست‌بدهدگفت :

ـبله راست است .

ـ پس از آنکه خنده معنی‌داری کرد ادامه‌داد :

ـ البته براه افتادن خیلی آسان است ولی بمقصد رسیدن مشکل است .ولی شما همچنان مواظب‌صحبت‌های‌درگوشی و سخنانی که درخیاطخانه گفته میشود ،باشید .

باین ترتیب سلیا طبق دستور «لوك» بکار خود ادامه میداد و بعضی وقتها ـنه همیشه ـ اطلاعات مفیدی بدست می‌آورد که ممکن بود به پیروزی شورشیان درجنك‌کمك‌کند .

از «کرنوالیس»دیگر خبری شنیده نمیشد ولی لوك همچنان حال وجدوشاط و امیدواری خود را حفظ کرده و ابدا ترس وحشتی بخود راه نمیداد .

روزی به سلیا گفت :«تصور نمی‌کنم که «کرنوالیس» بتواندراه دوری به‌پیماید .و بعید نمیدانم عرصه را چنان بروی تنك کنیم که «کلینتون» مجبور شود افراد خودرا برای کمك اوبفرستد .

سلیا از شنیدن این سخنان از جای خود پرید وبانگرانی زیاد گفت :

ـ ترا بخدا از این حرفها نزنید . ما بزحمت از دست آنها خلاص شده‌ایم .

-۲۳۵-

ـ نه خانم سلیا اشتباه میکنید بلکه باید از خدا بخواهیم که چنین اتفاقی روی دهد زیرا هر قدر از نیرو های انگلیسی برای‌کمك به کرنوالیس‌باین منطقه بیایند از قدرت قوای کلینتون برای‌محاصره نیروهای ژنرال واشنگتن خواهد کاست .

خنده های «لوك» در اثنای صحبت چنان‌اطمینان بخش بود که سلیا را به‌آینده امیدوار میساخت وبی‌اختیار در خنده وشوخی باوی شریك میشد .

لوك همیشه بوی نصحیت میکرد که هیچگونه تشویشی بخود راه ندهد زیرا مردان ماریون می‌توانند هرگونه نقشه انگلیسها را نقش‌بر آب کنند .

دوسه‌روز بعد «لوك» باز طبق معمول ناپدید شد .

سلیا صبح یکی ازروزهااز رفتن‌او اطلاع‌پیدا کرد.

آن شب دختر جوان کار دوختنی روسری های «ایدا» را تمام کرده بود و «میس‌لورنیك» بوی دستور داد که صبح‌زود شخصا آنهارا بخانم «ایدا» تحویل دهد .

خدمتکار «ایدا»که در را بروی سلیا باز کرد اورا یکسر باطاق خصوصی هدایت نمود و در همانجا از رفتن «لوك»اطلاع یافت.

«ایدا»گفت که «ریکی وست‌کت» از ماریون برای اوپیامی‌آورده بود. هیچکس نفهمید چگونه شبانه ازشهر گریخت .

سلیا دیگر فرصت نیافت دراین باره فکر کند زیرا «ایدا» پس از آنکه خبر رفتن لوك را بوی داد گفت : حالا صبر کنید خبر خوشی برای شما دارم.همانطور که باسلیا حرف میزدداطاق‌رابازکرد وگفت‌ـ حالا می‌توانی بیائی ـ در این هنگام «ماریتا» وارد شد .

سلیا از خوشحالی فریادی کشید و خودرا به آغوش خدمتکار سیاه‌پوست انداخت .هر دو نفر یکدیگر را غرق در بوسه کردندسلیا تند تند می‌گفت :

ـماریتا، چقدرازدیدن توخوشحالم ـچه‌وقت‌باینجا آمده‌ای ؟

مارتیا که از دیدن دختر جوان اشك ذوق از چشمانش جاری بود گفت :

ـ هفته گذشته به چارلستون آمده‌ام ولی خانم «ایدا» گفتند که بهتر است بدیدن‌شمانیایم ومنتظرشوم تاشماتشریف بیاورید .

سلیابازپرسید :

-۲۳۶-

ـ خوب حالا درشهر چه میکنید؟

ماریتانگاهی بطرف «ایدا» انداخت و پرسید :

ـمی‌توانم همه‌چیزرا برای‌خانم سلیاشرح دهم ؟

ـبله ، ولی مواظب باش خیلی آهسته صحبت کنی .

«ایدا» پس از گفتن این جمله از اطاق خارج شد . سلیاوماریتا کنار یکدیگر روی نیمکتی نشستند .

خدمتکار سیاهپوست تعریف کردکه«آموس» چندباربه«سی‌گاردن» آمده‌ونامه‌هائی از طرف «ماریون» آورده است .

گفته‌های «اموس» درباره افراد مبارز سرهنك ماریون سرانجام مرا برآن داشت که به‌آنها کمك کنم . زیرا دیگر کار خانه کردن و جارو زدن بنظر من کار های بیهوده و باطلی بود ومی‌بایستی‌کار مفیدی انجام میدادم .

سلیا باسرگفته های اورا تصدیق‌میکرد .

ماریتا به‌سخنان خود ادامه داد و گفت :خانم‌ویویان وعده‌دادند که وسیله‌ای پیدا کرده و مرا بشهر برسانند تا در اینجا بتوانم هم برای‌خانم «ایدا» کار کنم و هم بفعالیت های اموس‌کمك نمایم .

ـخوب ، اول بگوئید به ببینم بچه وسیله باینجا آمدید ؟

ماریتا جریان قضایا را چنین شرح داد :

چندی پیش گروهی از «سرخ پوشان» بمزرعه «اژن لیسی»آمده و مقدار زیادی گوشت و علیق و چند راس اسب با خود بردند و در عوض چکی بوی تسلیم کردند که پول آن را در چارلستون دریافت کند . اما بطوریکه میدانید «اژن لیسی» نمی توانست برای رفتن به شهر پروانه عبوربگیردزیراگذشته ازاینکه پسروی در جنك چارلستون شرکت کرده واسیر شده است خود «اژن»نیز هر وقت که فرصتی پیش می آید از کمك به شورشیان دریغ نمی کرد . باین ترتیب شخصا نمی توانست وجه چك را دریافت کند ، از اینرو در صدد بر آمد آن را بیکی از طرفداران انگلیسها که می توانستند آزادانه به چارلستون رفت و آمد کنند بفروشد .

ماریتا اندکی مکث کرد سپس از سلیا پرسید :

ـاگر گفتید این چك را چه کسی خرید ؟

سلیا که تا حدی ناراحت‌نشده بود بیدرنگ گفت : «لابد پسر عموی من «روی گارث»

ـحدس شما کاملا درست است . آقای «روی»و همسرش چندی پیش به «سی گاردن» آمدند و آقای هربرت موضوع چك را با آنها

یك سیگار موجب حریق مدهش «هتل توماس» در سانفرانسیسکو شد :

۱۹ نفر کشته شدند

«اگر مامورین آتش‌نشانی بموقع باخبرشده‌بودند !»،این‌جمله‌ایست که اینك درسانفراسیسکو پس‌از حریق مدهش توماس هتل مردم زمزمه میکنند .دراین حریق ۱۹ نفرکشته و۳۰ نفر بشدت مجروح‌شدند .

هنوز تصور میرود که‌چندین جسد درزیر آوار باشد .

مسئول این آتش‌سوزی که‌بقیمت جان عده‌ای‌تمام‌شد ریموندگورمان یك مرد ۶۲ ساله است گورمان که چند روز قبل حقوق بازنشستگی خودرا دریافت کرده‌بود به‌هتل توماس رفته وتمام شب راعرق نوشید و براثر زیاد روی درمصرف الکل‌سکته‌میکند ودرکنار تختخوابش جان بجان آفرین میسپارد، اتفاقاسیگار روشنی دردست گورمان بوده که‌پس‌از مرگش موجب آتش سوزی هتل‌توماس‌میگردد بفاصله چنددقیقه حریق تمام طبقات هتل رادر برگرفته ومرك‌اکثرقربانیان براثر دود آتش صورت گرفته است. زیرا حریق درنیمه‌های شب که‌همه خفته بودند روی داده‌است .

روز بروز

کانادای خجالتی!

نمیدانید کانادائی ها چقدر خجالتی هستند ! دلیل میخواهید؟ در ظرف یك ماه ده ها هزار جلد پلاستیکی کتاب بفروش رسیده‌است! حتما میپرسید که جلد پلاستیکی چه ربطی به خجالت دارد ! پس گوش کنید ! در این روزها برای اولین بار درکانادا اجازه داده‌اند که کتاب «عاشق خانم چسترلی» اثر «د.ه.ـ لارنس» منتشر شود . وبمحض چاپ ده ها هزار جلد از آن بفروش رفته است بااین تفاوت که چون کانادائی هابسیار خجالتی هستند ، هر خواننده ای بمحض خریدن این کتاب ، یك جلد پلاستیکی هم خریده و کتابرا توی آن گذاشته است تا دیگران عنوان روی جلد کتابی را که در دست اوست نتوانند بخوانند و او از خجالت سرخ نشود !

قدرت نور

امواج نورقدرت آنرا دارد که‌بهر چیزی که برخورد مینماید آنرابحرکت درآورد .

همه‌چیز از همه‌جا

اولین آموزگار خروشچف در دبستان

روزگاری خروشچف دریك دبستان گمنام‌اوکراین درس میخواند و بانو «لیدیاشوچنکو» ، مانند همه آموزگاران ،بارها نیکیتای کوچك رابرای مسائل درسی مورد مواخذه قرار داد. بانوشوچنکو هرگز تصورنمیکرد که‌درروسیه انقلاب‌شودو دولت جدیدی روی‌کار آیدو زمانی نیکیتا ، شاگرد اول دبستان ، نخست‌وزیر آن گردد . لکن امروز همه‌اینها تحقق یافته وروز ۳ژانویه، بانوشوچنکو که‌بمناسبت خدمات فرهنگیش مدال نیز گرفته است ، درمسکو باشاگردسابق خود ملاقات‌کرد. مجلسی‌بود که‌دانش آموزان یك مدرسه حرفه‌ای‌تشکیل داده بودندو بانو شوچنکو وخروشچف نیز درآن‌دعوت داشتند . دانش‌آموزان دسته گل هائی به‌این معلم و شاگرد سابق‌داددو خروشچف چنان باآنها مشغول صحبت‌و گفتگوشد که‌گوئی جهان کاملاآرام است‌و کوبا، لائوس و آمریکا نامهای افسانه ایست .

ب.ب از ژاك شاریه جدا میشود؟

بریژیت باردو برای پنجمین بارعاشق شده‌است

همانطور که‌اطلاع دارید اینك: بریژیت باردو ستاره جوان سینمای فرانسه مشغول بازی درفیلم جدیدی است که طوق گردن‌نام دارد .

ضمنا تهیه کننده‌این‌فیلم‌خودبریژیت باردو بوده وکار گردانی آن باروژه وادیم شوهر سابق بریژیت باردو است .

نقش مقابل بریژیت باردو درفیلم طوق گردن به‌میشل سوبو هنر پیشه‌جوان سینمای فرانسه که‌تاکنون فقط در دو فیلم تعطیلات در جهنم وسرباز کوچك بازی‌کرده‌است‌سپرده شده .

میشل سوبو دراوائل فیلم برداری از طوق گردن از اینکه مجبور بود بریژیت باردو رادرمیان بازوان خود گرفته وبااو عشق بازی کند از شرکت در فیلم خودداری میکرد .وی میترسید ازاینکه مبادا مانند ساشا دیستل وژاك شاریه عاشق‌ب.ب‌شده ومانند آنها عقل سلیم خودرا‌ازدست بدهد .

ولی کم‌کم باتشویق اطرافیانش قبول کردکه صحنه های عاشقانه را با بریژیت باردو بازی کند .چندی قبل شایع بود که روژه‌وادیم وب.ب در نظر دارند باهم‌آشتی‌کرده‌ومجددا زندگی مشترکی راآغاز کنند ولی‌اینك کارکنان استودیو بلیان کور باتوجه برفتار ب.ب‌ومیشل سوبو معتقدندکه عشقی آتشین بین‌این دو بوجود آمده وبزودی ب.ب از ژاك شاریه جدا شده وبامیشل سوبوازدواج میکند .

بریژیت باردو و میشل سوبو
در برابر سرنوشت

همین موضوع بیشتر توجه ب.ب را جلب‌کرده است از طرفی ژاك‌شاریه شوهر بریژیت باردو در وضع‌روحی بسیار بدی بسر میبرد و برای دومین بار برك موقت خدمت باوداده شده وفعلااز صفوف ارتش خارج‌گردید .

ژاك شاریه به‌یك‌بیماری‌عصبی‌شدیدی دچار شده‌است‌واین‌بیماری اودرنوتل گذشته شدیدتر گردید . زیرا بریژیت‌باردو برای‌شوهر رسمی‌خود نه‌هدیه ونه‌نامه ونه‌کارت تبریك فرستاد .

پس‌از آنکه بریژیت‌باردو اقدام بخودکشی کرد تاکنون بازاك شاریه ملاقات نکرده‌است وبدینجهت جدائی آنها حتمی‌است .

نزدیکان ژاك شاریه معتقدند که بزودی ژاك شاریه تقاضای جدائی‌از ب.ب‌راتسلیم دادگاه کرده وباین زندگی بی‌معنی خاتمه خواهدداد .

فیلم جدید رالف‌والونه

رالف والونه هنرپیشه مشهورسینما در فیلم سید اثرکرنی‌نمایش‌نامه نویس مشهور فرانسوی نقش‌دون‌کورمارابازی میکند.سایر هنرپیشگان این فیلم که‌تهیه کننده آن‌سامونل برونستون می‌باشد عبارتند از سوفیالورن وچارلستون هوستون.

تازه‌های پزشکی

سرطان یك نوع حساسیت است

یکی‌از دانشمندان‌امریکائی چندی قبل اعلام کرد که بیماری سرطان‌را می‌توان یك‌نوع حساسیت دانست.

دکتر آلبرت تایلور استاد کرسی جنین شناسی کالیفرنیا ضمن مقاله‌ای که‌در مجله موسسه سرطان در آمریکا نوشت اظهار داشت اکنون میتوان سرطان را با داروهائی نظیر«کورتیزان» مداواکرد.

دکتر تایلور درمقاله‌خود میگوید ممکن است نظریه من دارای نواقصی باشد اما اصولی ترین و منطقی ترین نظریه است که تا کنون در باره‌علت پیدایش بیماری سرطان عنوان شده است .

مردم میهمان نواز شیراز

از سید محمد نواب قهرمان قدرت و استقامت استقبال کردند

استاندار وفرمانده سپاه شیراز «نواب» را مورد تشویق قرار دادند

شهر شیراز هدیه زیبائی به قهرمان هندی اهدا نمود

سید محمد نواب دوچرخه‌سوار هندی که پس از انجام برنامه عجیب و شگفت انگیز خود در تهران‌اینك بوسیله موسسه اطلاعات از شهرهای تاریخی ایران ، اصفهان وشیراز دیدن میکند در همه جا و از طرف محافل مختلف شهرهای مذکور با استقبال جالب توجهی روبرو شده است . در همه جا از سید محمد نواب بعنوان مظهر قدرت واستقامت و نمونه یك جوان قوی‌الاراده‌استقبال شده است خوانندگان عزیز ما از جریان مسافرت نواب دوچرخه‌سوار هندی در شهر اصفهان مطلع شده‌اند اینك خلاصه برنامه اقامت وپذیرائی از نواب در شهر شیراز باطلاع خوانندگان عزیز میرسد

سه شنبه چگونه گذشت

مردم شیراز تصمیم گرفته‌بودند روزسه شنبه از نواب استقبال‌کنند و نماینده موسسه اطلاعات درشیراز آقای میرزاده با ترتیب برنامه‌های مختلف وسیله آشنائی مردم شیراز را با اعجوبه هندی فراهم کرده بود ساعت ۹ صبح سید محمد نواب باتفاق آقایان کوپال رئیس تربیت بدنی و سروان قهرمانی رئیس فدراسیون دوچرخه سواری استان در دفتر نمایندگی اطلاعات حضور یافت و پس از صرف چای بملاقات آقای شعروان مدیر کل فرهنگ شتافت .

آقای شعروان استعداد آقای‌نواب راکه در مدت کوتاهی فارسی را یاد گرفته و همچنین استقامت او را در ورزش دوچرخه‌سواری مورد تشویق قرار داد. سپس آقای نواب از آقای فرهمند کفیل شهرداری شیراز دیدن نموده در این ملاقات آقای فرهمند کاپ نقره زیبائی که روی آن جمله «هدیه شهرداری شیراز به آقای نواب» حك شده بود در میان شور و نشاط حضار به آقای نواب اهدا کرد. پس از خاتمه مراسم آقای نواب در دفتر فرمانده و معاونین سپاه شیراز حضور یافت واز طرف فرمانده سپاه موردتشویق قرار گرفت .

مردم شیراز از سید محمدنواب بگرمی استقبال کردند
دراین عکس آقای میرزاده خبرنگار اطلاعات درسمت راست نواب دیده میشود

فرمانده سپاه گفت : نواب یك قهرمان واقعی و بین‌المللی است و عزم واراده اوبرای‌همه جوانان جهان سرمشق بزرگیست .

ملاقات با استاندار

استاندار فارس نیز آقای نواب‌را مورد تمجید و تشویق قرار داد و طی بیاناتی خطاب بنواب گفت : برای من‌همین کافیست که‌موسسه‌ای مانند اطلاعات معرف شما بوده وبعد از این مردم جهان هم شاهد عملیات جالب و شگفت انگیز شما خواهند بود .

آقای نواب پس از ملاقات با استاندار و فرماندا رشیراز برای بازدید آثارتاریخی‌عازم تخت‌جمشید شد .

آقای سامی رئیس باستانشناسی دو جلد کتاب نفیس تالیف خود را به آقای نواب اهدانمود .

ساعت چهار بعد از ظهر آقای نواب باتفاق آقای شریفیان نماینده اداره انتشارات و راهنمای سیاحان خارجی بشیراز مراجعت نمود و در استادیوم ورزشی حافظیه برنامه دوچرخه سواری خود را در حضور استاندار ،فرمانده لشکر ،معاون مرکز پیاده و عده کثیری اجرانمود که با استقبال عموم مواجه شد .

در خاتمه این نمایش آقای شعروان مدیر کل فرهنگ دو جلد کتاب کلیات سعدی و حافظ را به نواب اهداء نمود. ضمنا آقای حاج‌صالحی نماینده فولکس واگن نیز یك‌کاپ نقره بزرك بوسیله آقای استاندار به نواب اهدا کرد و حلقه گلی از طرف ورزشکاران بگردن نواب انداخته شد .

درباشگاه زند

بعد از خاتمه مراسم مذکور بدعوت آقای حجت مدیر باشگاه ورزشی زند آقای نواب عازم‌باشگاه مزبور شد در باشگاه زند آقای کوپال رئیس تربیت بدنی استان پیرامون برنامه‌های ورزشی که‌تحت هدایت شاهنشاه در کشور اجرا می شود وهمچنین درباره خدمات‌ورزشی موسسه اطلاعات مفصلا صحبت کرد آنگاه آقای میرزاده نماینده اطلاعات از همکاری مردم شیراز و بخصوص اداره تربیت بدنی در تشویق‌قهرمان دوچرخه سواری سید محمد نواب تشکر نمود و در پایان این مراسم دو قاب خاتم مزین بتمثال‌شاهنشاه و ملکه که از طرف آقای حجت تهیه شده بود به آقای نواب اهدا شد .

نواب طی اقامت خود دوباربزیارت شاه چراغ رفت و در تمام مدت اقامت در پارك هتل که از بهترین هتلهای شیراز است پذیرائی شد.

نفت درایران باستان

بدعوت شرکت ملی نفت‌ایران آقای ابراهیم پورداود استاد دانشگاه تهران بمنظورایراد سخنرانی درباره نفت درعهدایران باستان و همچنین بازدیداز تاسیسات صنعت نفت جنوب وجزیره خارك بآبادان عزیمت‌کرد. مدت توقف آقای پورداود درجنوب پنج‌روزخواهد بود و سخنرانی‌خود رادرروز ۲۵دیماه دردانشکده نفت‌آبادان ایراد خواهد نمود .

تشکیل شورای‌ فرهنگ شمیران

آقای‌کوثری گفت منظور ازتشکیل شورای فرهنگ سپردن کار فرهنگ بدست‌مردم‌است

از ساعت ۵ بعد از ظهر روز سه شنبه مراسم انتخاب هیئت رئیسه شورای فرهنگ شهرستان‌شمیرانات با حضور عده کثیری از فرهنگیان در دبیرستان مهر تجریش تشکیل شد .

ابتدا آقای زنده نام رئیس‌فرهنگ شمیرانات در باره شورای فرهنگ و هدف آن سخن گفت و سپس آقای کوثری مدیر کل فرهنگ استان مرکز منظور از تشکیل شورای فرهنگ را بیان داشت و افزود به پیروی از منویات‌شاهنشاه درنظر است که کار فرهنگ رابه مردم بسپارند و این اولین قدمی است که در این راه برداشته میشود .

امید است پس از انتخاب‌برجسته ترین افراد برای شورای فرهنگ شمیرانات این شوراموفق شود درراه پیشرفت و تعمیم ورفع مشکلات فرهنگ این حوزه اقدامات موثر و مفیدی را بعمل آورد .

پس‌از پایان‌اظهارات آقای کوثری آقای دکتر حسابی نیز در این‌زمینه سخن گفت و هدف و کار شورای فرهنگ را که‌باید در نهایت‌صمیمیت برای توسعه فرهنگ‌این منطقه انجام دهد تشریح کرد .

دراین هنگام انتخاب هیئت‌رئیسه شورای‌فرهنك شهرستان شمیرانات بعمل آمد و در نتیجه این آقایان انتخاب گردیدند .

آقای دکتر حسابی رئیس ـ آقای ذاکری نایب رئیس . آقای دکتر شروین منشی و آقای تدین خزانه دار .

ساختمان کوی کارمندان دانشگاه‌گندی شاهپور

بپیروی ازنیات شاهنشاه درمورد تهیه مسکن جهت کارمندان وزارت فرهنگ برای‌کارمندان دانشگاه گندی شاپور اهواز ۱۲دستگاه ساختمان در زمین جنوب استادیوم ورزشی اهواز احداث مینماید .

هردستگاه از ساختمان های‌مزبور شامل ۳تا ۵اطاق مجهز بتمام وسائل زندگی خواهد بود .

امتحان ۱۸ واحد درسی فوق‌لیسانس

چون طبق تبصره ۳اصلاحی بند ج ماده ۲۳ اساسنامه دانشجویان فوق‌لیسانس که دارای لیسانس غیراز لیسانس حقوق بوده و مایلند باخذ درجه فوق‌لیسانس نائل شوند باید ۱۸واحد درسی راکه مواد آن‌بوسیله موسسه تعیین گردیده است امتحان دهند بدینوسیله باطلاع داوطلبان میرساند که امتحان مواد مزبور سالی دومرتبه درخردادماه وبهمن‌ماه انجام خواهد شد داوطلبان شرکت در امتحانات سال جاری که از۸تا۱۶ بهمن ماه انجام خواهدشد میتوانند برای ثبت نام ودریافت برنامه تفصیلی تاآخر دیماه باداره امور دانشجویان وبرنامه‌ها مراجعه نموده و برای‌تمام ویابعضی از مواد که آماده باشند نام‌نویسی نمایند . دانشجویان قدیمی فقط تاخرداد ۱۳۴۱ میتوانند در امتحانات مزبور شرکت نمایند.

معاون موسسه علوم اداری وبازرگانی دانشکده حقوق‌ـدکترمحمدسام

۳ـ۱ آـ۳۶۵۹۸

افتتاح کلاس خیاطی و طباخی

باطلاع علاقمندان کلاسهای خیاطی و طباخی میرساند که این‌دو کلاس از تاریخ ۱ر۱۰ر۳۹ بعد از ظهر ها در محل هنرستان دخترانه امین‌الدوله ثانی افتتاح میگردد نام نویسی همه روزه باستثنای روزهای تعطیل از صبح تاظهر در محل هنرستان میباشد .

نشانی ـ دروازه شمیران خیابان فخرآباد روبروی مسجدفخرالدوله هنرستان امین‌الدوله .

رئیس اداره آموزش فنی و حرفه ای ـ مهندس شیخ

۳ـ۱ آـ۳۸۰۰۸

عریضه سرگشاده

پیشگاه اقدس اعلیحضرت همایون شاهنشاه جوانبخت و محبوب ایران

باکمال ادب بعرض اقدس شاهانه میرساند"این بندگان زارعین قریه جاروتپه معروف به آبه سبزواریها و آبه گرگها ملکی آق اویلی توابع گنبدکاوس براینکه مدت چندسالی است که در قریه مزبور سکونت داشته و هر یك نسبت سهم زمینهائی که با دسترنج خود و عائله خود آباد نموده تحت کشت داشته وداریم از زمان املاك هرسال مالکانه باملاك و یاسرپرست گل چشمه می‌پرداختیم تا اینکه اخیرا از طرف اداره املاك نقشه ثبتی آق‌اویلی پیاده گردید کلیه زمینهائی که با دسترنج خود آماده و تحت‌کشت داریم جزو نقشه ملکی ثبتی آق‌اویلی گردید بطوریکه شایع است کلیه محدوده آق اویلی‌از طرف ذات اقدس شاهانه امر به تقسیم بین زارعین صادر فرمودند بنابر این فدویان زارعین‌قریه مزبور که بتعداد ۳۴۳ نفر با عائله و زمین متصرفی تحت کشت عموم زارعین بمقدار ۱۸۸ هکتار در محدوده آق اویلی واقع هستیم استدعای عاجزانه داریم که زمینهائیکه با دسترنج خود وعائله خود آباد و آماده بکشت نموده وسالیان متمادی‌تحت کشت و تصرف‌جان نثاران است (بامراعات مقررات تقسیم اراضی املاك) به فدویان اعطا شود تا بارفاه وآسایش بذات اقدس شاهانه وولیعهد جوانبخت محبوب خود سپاسگزار و دعاگو باشیم .فدویان زارعین ساکنین قریه جاروتپه معروف به ابه سبزواریها و گرگها محدوده‌آق‌اویلی

بامضای شصت و سه نفر اهالی قریه مزبور

آـ۳۴۴۹۵

روزنامه سیاسی و انتقادی خدنك

همه هفته روز های شنبه در سراسر کشور منتشر میشود

برنامه سینمائی

اطلاعات جوانان

با همکاری هنر و سینما

فیلم بزرك و معروف «زندانی زندا» وایداسکرین ،رنگی ـباشرکت استوارت گرینجر برنامه سینمائی این هفته اطلاعات جوانان است که ازساعت ده و نیم صبح جمعه ۲۳ دیماه درسالن سینما ایفل اجرا میشود. این برنامه با موسیقی‌جاز وآواز هنرمندان مشهور رادیو و تلویزیون ایران همراه است .

خوانندگان‌مجله اطلاعات جوانان میتوانند باارائه شماره اینهفته اطلاعات جوانان بگیشه سینما ایفل از تخفیف مخصوص استفاده کنند. خوانندگان عزیز مجله اطلاعات جوانان که شماره های مجله آنان به ۵۳۹ـ۸۴۶ ـ۲۰ ۴ ـ۳۷۲ ـ۲۷۹ ـ۱۳۴ ـ۹۰۸ ختم میشود برنده یك کارت افتخاری برنامه سینمائی روز جمعه میباشند و میتوانند ازساعت ۶ الی ۷ بعد از ظهر روز پنجشنبه بیست و دوم دیماه بدفتر مجله اطلاعات جوانان مراجعه و کارت خودرا دریافت دارند.

برنامه سینمائی روز فرخنده مبعث

با همکاری سینما رویال

فیلم سینما سکوپ‌رنگی

گوهر فروشان مهتاب شب

باشرکت بریژیت باردو ـ دوبله بفارسی‌ساعت هشت و نیم صبح یکشنبه بیست و پنجم دیماه بانضمام برنامه هنری عده ای از هنرمندان تلویزیون درسینما رویال .

خوانندگان عزیز مجله که‌شماره مجله آنها به ۸۳۴ـ۲۰۹ـ۴۸۹ـ ۶۱۷ ـ۱۵۴ ـ۵۲۵ ـ۷۹۶ ختم میشود برنده یك کارت افتخاری برنامه سینمائی روز یکشنبه میباشند و میتوانند ازساعت ۶الی ۷ بعد از ظهر روز شنبه بیست و چهارم دیماه برای دریافت کارت افتخاری بدفترمجله اطلاعات جوانان مراجعه نمایند .

تخفیف مخصوص برای خوانندگان لژ ۲۰ ریال درجه یك ۱۵ریال

جشن افتتاح برنامه جوانان

روز یکشنبه ۲۵ دیماه مصادف با مبعث حضرت رسول اکرم ص با فیلم نیروی ایمان دوبله بفارسی باشرکت رابرت میچر .

این برنامه با موسیقی جاز وآواز هنرمندان‌مشهوررادیو و تلویزیون ایران همراه است .

خوانندگانی کـه‌سه شماره مجله آنان به ۷۱۰ـ۵۵۵ـ ۴۱۹ ـ ۳۰۲ ـ۱۷۱ ـ۴۰۲ ـ۱۱۱ ختم میشود برنده یك کارت افتخاری‌سینما ایفل هستند و میتوانند ازساعت ۶ الی ۷ بعد از ظهر روز شنبه بیست‌و چهارم دیماه بدفتر مجله مراجعه نمایند .

دانش‌آموزان مدارس بااصول کتابداری آشنا میشوند

بمنظور آشنا کردن دانش آموزان باطرز استفاده از کتابخانه و تشویق، آنها بخواندن کتاب کتابخانه‌آبراهام لینکلن باهمکاری وزارت فرهنگ و اداره فرهنگ استان تهران برنامه‌ای ترتیب داده است که دانش آموزان کلاسهای پنجم و ششم دبیرستانهای تهران بتوانند از کتابخانه دیدن‌کرده و طریقه استفاده از آنرا بیاموزند

این برنامه همه هفته دوبار روز های شنبه و پنجشنبه از ساعت سه بعد از ظهر اجرا میگردد . شنبه گذشته سی نفر از دانش آموزان دبیرستان رضا شاه کبیر بهمراهی بانو شکوه مسیح نیا دبیر انگلیسی آن دبیرستان و آقای تابان ازاداره امور تربیتی دانش‌آموزان ازکتابخانه آبراهام لینکلن دیدن کردند . ابتدا خانم لطیفه الویه بنمایندگی ازطرف قسمت فرهنگی اداره اطلاعات‌امریکا شرحی راجع به این برنامه بیان‌کرد وپس از آن یك حلقه فیلم مدت ۲۰ دقیقه راجع بطرز کار و خدمات کتابخانه های امریکا نشان داده شد. سپس برنامه بازدید ازکتابخانه بعمل آمد . در این بازدید خانم پوران محمودی معاون کتابخانه آبراهام‌ـلینکلن دانش آموزان را راهنمائی کرد و فعالیت قسمت های مختلف کتابخانه را برای آنان شرح داد و آنها را باطرز طبقه بندی کتابهاطبق سیستم «دیوئی» و طرز استفاده از فیش کتاب آشنا کرد . درخاتمه کلیه دانش آموزان تمایل خودرا باستفاده ازکتابهای این کتابخانه ابراز داشته وبعضویت کتابخانه درآمدند .

اولین عضو انجمن مهندسین آمریکا

آقای مهندس‌حبیب‌نفیسی معاون‌فنی وزارت فرهنگ که رشته تحصیلات تخصصی مهندس مکانیك رادرامریکا گذرانیده از طرف انجمن مهندسین امریکا بعضویت این انجمن برگزیده شد وی‌اولین عضوایرانی درانجمن مزبور میباشد .

آکومولاتورهای الکالین
«آلکو» جنس عالی ـ موارد استعمال فراوان

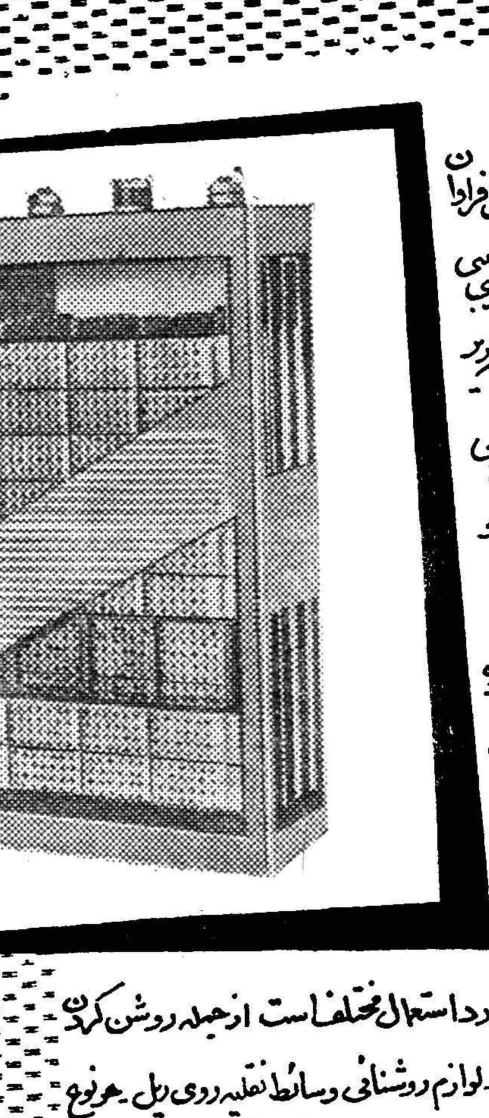

آکومولاتورهای نیکل ـ کادموم الکالین با صفحه‌های جیبی مثبت ساخت کارخانجات آلکو دارای مزایای برجسته زیر میباشد : دارای دوام فوق‌العاده مکانیکی و الکتریکی دارای ظرفیت بیسابقه از لحاظ اضافه پرشدن و درجات آن ـ ذخیره برق بدفعات نامحدود. کم شدن نیروی برق آن بخودی خود بمیزان فوق‌العاده کم ـ دارای ساختمان محکم ومقاوم درمقابل ارتعاشات وتاثیرات الکترولیت. طرز بکارانداختن ونگهداری آن بسیار آسان ـ با طرحها ـ ظرفیتها و ابعاد مختلف موجوداست. آکومولاتورهای آلکو دارای موارد استعمال مختلف است ازجمله روشن کردن موتورهای دیزل باطریهای بارکشهای الکتریکی ـ لوازم روشنائی وسائط نقلیه روی ریل ـ هرنوع روشنائی مورد احتیاج ضروری ـ وسایل مخابراتی ارتباطات دور ـ سیستمهای کنترل وعلامت دادن ازدور ـ تهیه ذخیره وسایل تحقیقاتی واندازه گیری وغیره

صادرکننده انحصاری :
الکتریم
"Elektrim"
Polish Foreign Trade Company
for Electrical Equipment
ul. Czackiego 15/17 Warszawa 2, Poland
P. O. Box 254/
Cables: ELEKTRIM - WARSZAWA

ماشین های خیاطی صنعتی

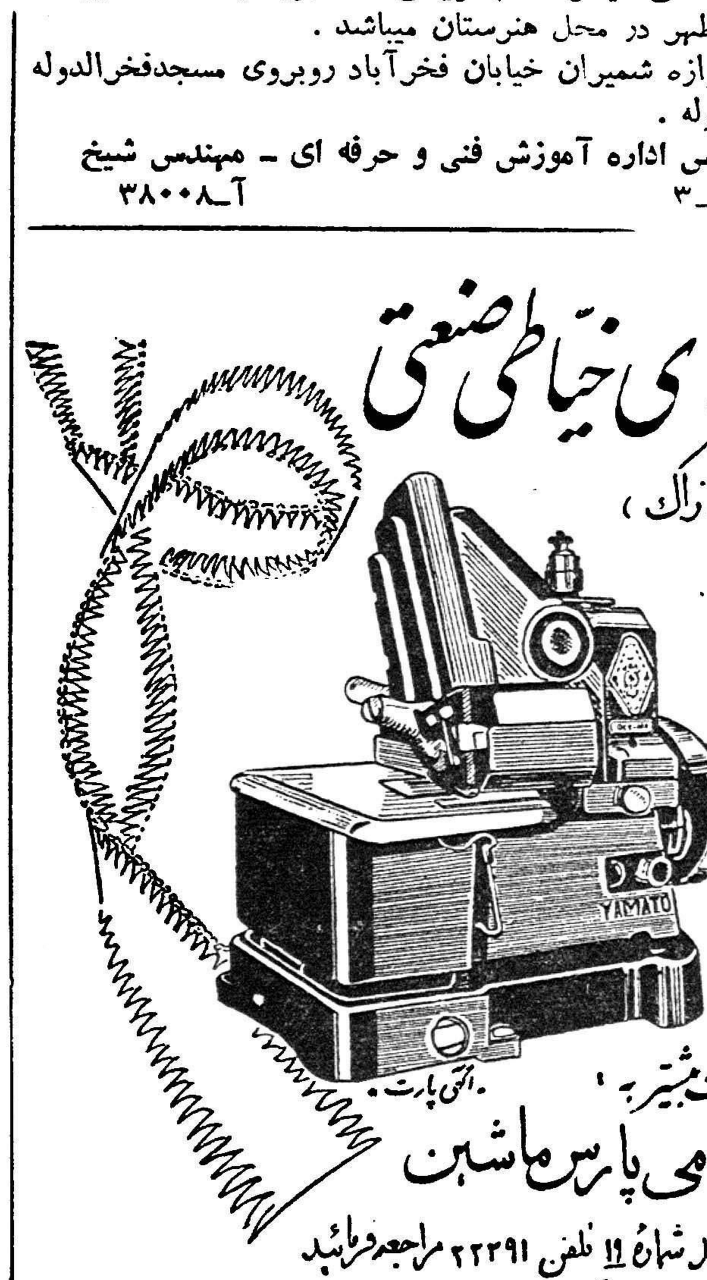

اورلاك (زیك زاك)
میان دوز
چرم دوزی
برزنت دوزی
وانواع ماشینهای
تریکوتاژ
دردسترس شما است
برای کسب اطلاعات بیشتر به
شرکت سهامی پارس ماشین
تهران سرای امید شماره ۱۱ تلفن ۲۲۳۹۱ مراجعه فرمائید
تلگرافی ، اسمیت‌حکیم

دیگ بخار و آب گرم
کلیور بروکس
مجهز به مطمئن ترین دستگاههای کنترل

برخورداری از آخرین ابتکارات علمی وآزمایشهای دقیق درمراحل مختلف، دیگ‌بخار وآب‌گرم کلیور بروکس را مورد توجه خاص‌کارخانجات، تأسیسات تهویه مطبوع و حرارت مرکزی‌قرار داده است .

دستگاه‌کنترول خودکار الکترونیکی‌کلیور بروکس آنرا اطمینان‌بخش‌ترین دیگهای جهان ساخته‌است. باتمام این مزایا مصرف آن‌کم و باصرفه است.

کلیور بروکس در موقع تحویل‌کاملا آماده نصب بوده و سرویس وقطعات یدکی آن همواره میسرودردسترس شماست.

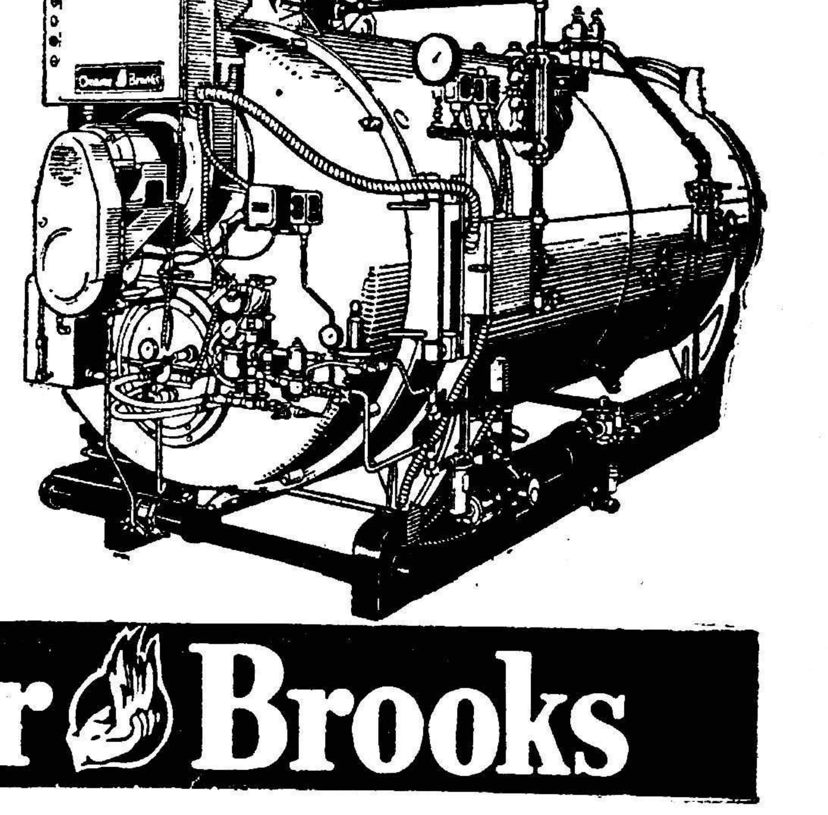

نماینده انحصاری درایران
شرکت شعله خاور
خیابان تخت جمشید چهارراه بهار
تلفن ۶۹۲۴۷ و ۶۸۹۶۲

Cleaver Brooks

مردم حرف میزنند

دردددلها، مشاهدات، پیشنهادها، سؤالات، شکایات و خبرها
اززندگانی روزانهٔ مردم

میتوانید تلفنی باما تماس بگیرید

هرروز ازساعت ٦ تا ۷٫۳۰ بعدازظهر همه‌میتوانند تلفنی با ما تماس بگیرند وهرگونه مطلب وپیشنهاد و درددل خودرا برای چاپ در روزنامه بگویند . تلفن ما ۳۰۰۱۱ و داخلی ۲٦ است

حاضرم چشمانم را بیك نابیناهدیه‌کنم

* چون تصمیم گرفته‌ام در اولین روز سال ۱۳٤۰ که هرفردی فصل تازه‌ای از دوران زندگی خود را آغاز میکند و هر روز صفحه‌ای برخاطرات خود میافزاید در اولین صفحه فصل جدید بنویسم «پایان بیست سال رنج ومشقت »...

اکنون میخواهم قبل از آن تاریخ چشمهای خود را بطور رایگان و بخاطر ادای وظیفه انسانیت که مفید واقع شدن برای دیگران است به یکفرد نابینا ببخشم .

چون نابینائی رانمیشناسم از این موسسه تقاضا دارم مشخصات و آدرس یکفردی راکه علاقه بتحصیل داشته و از دو چشم نابینا باشد اعلام نماید و آدرس آن نابینا را هم درج کند تا روزپانزدهم اسفند باو مراجعه کنم و ضمنا ترتیب بیمارستان را هم بدهید تا عمل جراحی در آنجا انجام گیرد وباید قبول کنید که با این عمل یکی ازوظایف وجدانی وملی‌خودرا انجام‌میدهید زیرا اگرچنین‌عملی باکمك و مساعدت شما انجام نگردد من در روز اول فروردین خودکشی خواهم کرد و شما باعث نابینائی فردی از افراد این کشور شده‌اید .

در خاتمه من دوازده سال تحصیل را پشت سر گذاشته‌ام و اکنون از تحصیل محروم شده‌ام و در یك ماجرای عشقی هم شکست خورده‌ام و دیگر ادامهٔ زندگی برایم مقدور نیست و احتیاجی بکمك و یاراهنمائی کسی ندارم و هیچ عاملی باعث تغییر عقیده‌ام نخواهد شد و تنها تقاضایم همین بود وشمابا قبول این عملی که من توقع دارم به یکی از آرزوهای فردی که هرگز در زندگی‌موفق نشده است جامه‌عمل پوشانده‌اید و از دادن تذکر و نصیحت خودداری فرمائید که تاثیری ندارد الف

ـآقای عزیز خودکشی برای جوانی مانند شما راه عاقلانه نیست .با ما تماس بگیرید .

***

از خیابان ژاله نگذرید !

* آقایان رانندگان بکوشید از خیابان ژاله نگذرید، چون‌این خیابان پر از دست انداز و گودال است و هر روز چندین فنر اتومبیل تلفات دارد ! اسفالت این خیابان آن چنان از بین رفته‌که اصلا معلوم نیست این خیابان اسفالت هست یانه . آنقدر در این خیابان چاله وجود دارد که حساب ندارد. وقتیکه باران میبارد در چاله ها آب جمع میشود و هنگام عبور اتومبیلها آب گل آلود بسرو صورت عابرین پاشیده میشود . پروین- الف

***

مزاحم دختر مدرسه‌ها میشوند

* از دبیرستان دخترانه آذر تا ایستگاه صفا ایستگاه تهران‌نو و میدان شهناز یك عده جوان ولگرد مزاحم دختران محصل می شوند از کلانتری ۱۳ و ۱٤ که حوزه ماموریت آنها در این‌حدود است تقاضای توجه باین موضوع را دارم امید است با اقدام ماموران پلیس رفع مزاحمت شود . عباس‌مجیری

بوضع ورشکستگان خارج ازنوبت رسیدگی شود

* بهتر است در دادگستری مرجعی برای رسیدگی بوضع اشخاصیکه میگویند ورشکست شده‌ایم خارج از نوبت مثل‌چکهای بی محل رسیدگی کند . حسین‌بازرگان

***

اجازه استفاده از آزمایشگاه را نداریم !

* من محصل دبیرستان تجریش هستم در سال گذشته با همکاری دانش آموزان یك آزمایشگاه فیزیك‌و شیمی‌و یك‌کتابخانه در مدرسه درست شد ولی نمیدانم علت چیست که اجازه استفاده از آن داده نمیشود . ب‌ـن‌ـمحصل

***

دکتر سی‌تومان حق‌ویزیت گرفت

* مثل اینکه قرار بود وزارت دارائی حق ویزیت دکتر ها را روی نسخه آنها قید کند ما دیروز دکتر رفتیم و برای یك مریض سی تومان حق ویزیت گرفت آیا نمیخواهند حق ویزیت پزشکان را روی حساب و کتابی تعیین کنند ؟

عبدالعلی صفری ـ اکبر مرادی

***

نه قابله هست نه درمانگاه

* در فرح آباد که جمعیت زیادی وجود دارد نه قابله هست‌نه درمانگاه بانو مولود شریف

***

اسفالت نمی‌کنند

* از کوچه وزیر نظام وکوچه بین گذر قلی بازارچه قوام‌الدوله عبور و مرور زیاد است چرا آنرا اسفالت نمیکنند ؟

ناصر فانی

***

حداقل یك مامور لازم است

* در چهارراه اناری تا چهار راه سالار چراغ قرمز وجود ندارد واین موجب بسته شدن این خیابان میشود بهتر است حداقل یك مامور راهنمائی در این قسمت بگمارند .

سیامك کشاورز

***

این گودالها تلفات هم داده است

* آخر خیابان شوش شرقی لب خط راه آهن را مدتی است کنده‌اند که اسفالت کنند ولی تاکنون هیچ اقدامی نشده است و دو نفر در این گودال افتاده و تلف شده‌اند

نورالله احمدی زاده

***

نمره‌های حمام دروپیکر ندارد

* اول بیست متری در جادیه حمامی وجود دارد بنام حمام شیك . نمره‌های این حمام درو پیکر درست ندارد و در فصل زمستان آدم سرما میخورد علی ملکی

***

شرکت ایران درمجمع عمومی بهداشت جهانی

سخنگوی‌وزارت خارجه امروز اعلام داشت‌که مجمع عمومی کنفرانس بهداشت جهانی در هفتم فوریه مطابق هیجدهم بهمن در دهلی‌نو منعقد می شود و از طرف دولت‌ایران‌یك‌هیئت نمایندگی‌برای شرکت در آن‌کنفرانس اعزام خواهد شد .

آگهی تاسیس شرکت سهامی فنی برق و حرارت

نظر بماده ۱۹۷ قانون تجارت و ماده ٦ آئین نامه همان قانون خلاصه شرکتنامه و اساسنامه شرکت سهامی فنی تهیه برق و حرارت که در تاریخ پانزدهم دیماه ۳۹ تحت شماره ۷٦٤۰ در این اداره به ثبت رسیده در روزنامه رسمی کشور شاهنشاهی و یکی از جراید کثیرالانتشار یومیه تهران برای اطلاع عموم آگهی میشود .

۱ـ**نام و نوع شرکت** . شرکت سهامی فنی تهیه برق وحرارت

۲ـ**موضوع شرکت** . تهیه و اجراء و یانظارت پروژه های مربوط به کلیه عملیات الکتریکی ماشینی و تهویه وشوفاژ وساختمانی و مقاطعه کاری و مشاوره فنی و تاسیس کارخانجات بمنظور های فوق و خلاصه همه گونه عملیات مجاز فنی وصنعتی وساختمانی بشرح اساسنامه .

۳ـ**مدت شرکت** : از تاریخ دهم دیماه ۱۳۳۹ بمدت نامحدود

٤ـ**مرکز اصلی شرکت** : تهران خیابان صباح ـ کوچه نصیر طوسی شماره ۸

۵ـ**تابعیت شرکت** . ایرانی

٦ـ**سرمایه شرکت** . مبلغ پنج میلیون ریال که سی و پنج درصد آن پرداخت و بقیه در تعهد صاحبان سهام است

۷ـ**تعداد سهام** ـ یکصد سهم پنجاه هزار ریالی بانام

۸ـ**میزان سرمایه پرداخته و تعهد شده** . سی و پنج در صدپرداخت گردیده .

۹ـ**طریقه نقل و انتقال سهام** . با اطلاع کلیه موسسین شرکت و امضای انتقال گیرنده و انتقال دهنده و هیئت ثبت در دفتر انتقال‌سهام.

۱۰ـ**کسانیکه حق امضاء پرگهای سهام شرکت را دارند** .باامضای سه نفر موسسین و مهر شرکت .

۱۱ـ**هیئت مدیره** آقای عطاالله دهش رئیس هیئت مدیره و مدیر عامل وآقایان اردشیر خنیده وسردار سپرجانی اعضاء هیئت مدیره شرکت میباشند .

۱۲ـدارندگان حق امضاء ـ با آقای عطاله دهش‌به تنهائی و با مهر شرکت و در غیاب نامبرده دو نفر اعضاء هیئت مدیره متفقا حق امضاء خواهند داشت .

۱۳ـتعداد سهامیکه مدیران باید در صندوق شرکت تودیع‌نمایند. رئیس هیئت مدیره تعداد سی و پنج سهم و دو نفر اعضاء هیئت مدیره هر یك بیست سهم .

۱٤ـطریقه دعوت مجامع عمومی و اشخاصیکه حق دعوت دارند ، بوسیله نامه کتبی و بنابدعوت هیئت مدیره یا بازرس .

۱٦ـتاریخ تشکیل سالیانه تا آخر فروردین ماه هرسال

۱۷ـمیزان کسر سرمایه ذخیره ازسود سالیانه صدی پنج ازسود حاصله .

۱۸ـبازرسان شرکت . بانوآنه روزه خنیده

۱۹ـانحلال شرکت طبق ماده ۹۳ قانون تجارت است .

رئیس‌اداره ثبت شرکتها و علائم تجارتی و اختراعات ـ مهدی ثراقی

آ ـ ۳٤۵۱۵

واکسن ضد فلج اطفال ـ خیابان امیریه

رویروی فرهنك ـ دکتر رضوی

۱ـ۳ آ ـ ۳٤۱٦۳

DOMINAL

زیرشیه

NOMEURO

بصورت قرص وشیاف برای اطفال وبزرگسالان سرماخوردگی آنفلوانزا

اجتماعی

سخن روز

شما

وخبرهای زندگی روزانهٔ شما

شما صبح که از خانهٔ خود بیرون می آئید، در کوچه‌و خیابان که راه میروید ، در اداره یا جائی که کار می کنید ، در مهمانی و یا مجلسی که حضورمییابید ، در مدرسه ای که درس می خوانید ،سوار اتوبوس‌و یا تاکسی‌که می شوید ، در گفتگوهائیکه با مردم دارید ، در مغازه‌ای‌که خرید می کنید ، در مسافرتهائیکه بشهر ها می‌کنید ، و خلاصه‌در زندگی روزانه خود ، بر ه می‌خورید بمشکلاتیکه شما و یا دیگران راناراحت می کند ، برمیخورید بمسائلی که برای شما ، خانوادهٔ شما ، مردم شهر شما و جامعهٔ ما بطور کلی مطرح است ، چیز هائی‌را می بینید و می شنوید که دیدن و یا شنیدن آنها شما را شاد یا غمگین می سازد ، دیدن و یا شنیدن آنها برای دیگران هم مفیداست، گفتن‌آنها تسکینی است‌برای شما ووسیله ای است‌برای بیان و«اجتماعی‌کردن» افکار و ملاحظات و مشاهداتتان . در این‌حالات، یعنی وقتی‌که عقده ای برایتان پیدا شده و در پی شنونده و مستمعی هستید که دردتان را باو بگوئید و عقده خود را بگشائید ولی چنین مستمعی را نمییابید ، درست در این موقع، می توانید گوشی تلفن را بردارید وبا کسی‌که برای شنیدن حرفهای شما آماده است «گفتگو» کنید . او پشت تلفن نشسته است و انتظار شما را میکشد . او شائق است‌حرفهای شما را بشنود و بعد آنرا بسمع و نظر دیگران هم برساند . آنچه را که شما می‌گوئید یك‌یاچندروزبعددرروزنامه چاپ‌می‌شود وبنظر دیگران می رسد . هم مردم از حرفشما با خبر می‌شوندو هم مسئولین‌ومقامات‌دولتی ازآن مطلع می گردند . چه‌بسا که بیان شما بیك نتیجه مفید اجتماعی منجر شود و یا آنکه سبب‌اقدام موثرو فوری گردد . پس این یك وسیله مناسب برای بیان افکار و قضاوت های شماست ، وسیله ای است که اخبار زندگی روزانه شما و افراد جامعه را منتشر می کند پس هریك از شما بمنزلهٔ یك خبرنگار هستید ، خبرنگار زندگی‌روزانهٔ خودتان. ولی‌خبرنگاری اصولی دارد و هر خبرنگار مسئولیت هائی‌را داراست .

در بالای سر هر خبرنگار در ادارهٔ روزنامه نوشته‌شده :

«هیچکس نباید آنچه را که نمی تواند بنام یك فرد شرافتمند بیان کند ، بنام یك روزنامه نگار بنویسد »

جملهٔ دیگری که بعنوان یك اصل جلو چشم هر خبرنگار قرار دارد اینست :

«خبرنگار قبل‌از اینکه شروع بنوشتن خبری نماید باید بخاطر آورد حربه ای که در دست اوست آنقدر نیرومند است‌که زیان حاصله از آن‌برای یك مقام رسمی یا یك فرد عادی‌جبران ناپذیر خواهد بود . »

در حقیقت آن «حربهٔ‌نیرومند» چیزی جز روزنامه نیست که بدست همه میرسد و حال که‌این «حربهٔ نیرومند» در اختیار هر خواننده‌روزنامه نیزقرارداده‌شده ،جا دارد ولازم است اونیزاز همان‌اصولی پیروی کند، که هرخبرنگارملزم‌به‌پیروی از آنست .

از این‌اصول‌است حقیقت گوئی . حقیقت گوئی عالیترین صفت انسانی‌است ، هر گفتگو کننده باید بکوشد حقیقت بگوید . اومی تواند سکوت کندو چیزی نگوید ،اماوقتی‌که‌سکوت خودراشکست‌باید آنچه ه ی‌گوید مطابق حقیقت باشد .

اصل دیگر «کوتاه‌گوئی» است‌و رعایت کردن وقت وجای‌روزنامه. کم‌توقعی‌و درنظر گرفتن امکانات روزنامه نیزاز نکات مهمی است که باید همه آنرا در نظر بگیرند . ه ی‌گفتند یکی از تلفن کنندگان گفته است که شما جرات ندارید فلان حقیقت را در روزنامه بنویسید، و اگر دارید بردارید از قول من بنویسید ، ولی همین شخص حاضر نشده‌و در حقیقت‌جرات نکرده اسم‌و نشانی خود را بگوید بعذراینکه اهل تظاهر نیست ! کسی‌که جرات نمی کند اسم خودرا بگویداز ما توقع داشتن جراتمی کند این یك‌عیب و نقص روانی است ولی عیب‌تنها اختصاص به آن شخص ندارد ، نظایر او در جامعه فراوانند، ودر حقیقت این یك مرض اجتماعی است و نام و مفهوم این مرض اینست :

ژستهای شجاعانه گرفتن بعلت نداشتن جرات و شهامت وبرای پوشاندن آن !

****

در انجمن های محلی شهر

حدود این برزن خیلی وسیع است

شورای همکاری برزن ۱۱ با حضور آقایان تیمسار سرتیپ‌باستی حاج علیمحمد نورمحمدیان حاج شبیری‌حاج گوهرپی‌حاج کرمانشاهی حاج آزادان نورالدینی غلامحسین شیرازی پرویز افشارپور رضا قزوینی پور لامع‌زاده‌جانفشان‌اقوامی بریاست آیت‌اله فقیه یمنی تشکیل شد .

در جلسه موضوع عمران وآبادی حوزه برزن ۱۱ مطرح شد واظهار داشتند که حدود برزن خیلی وسیع است و مامورین نمیتوانند ازباغشاه قامهرآباد را کنترل‌نمایندوپیشنهاد داده شد که این برزن مستقل شود

درسیروس قرائتخانه تاسیس میشود

جلسه انجمن محلی بخش هفت سیروس بریاست آقای سید تقی تقوی و با حضور آقایان‌دکترپرتوی حاجی مهدوی مهندس روحانی‌حسن افشار محمد گلکار سرهنك نیکو حاج رضوی مهدی ملك حسن حکمت دکتر شریفی مهندس محمدی تشکیل شد ودر این جلسه برای تاسیس کتابخانه‌وقرائتخانه‌ای در محل شفاخانه مدارس اقداماتی بعمل آمد . در این جلسه از وضع اتوبوسرانی خیابانهای سیروس و ری مطالبی بمیان آمد و از طرف انجمن شرحی بشرکت واحدنوشته شد برای توزیع زغال در بین مستمندان اقداماتی از طرف انجمن بعمل آمد و کوپن های زغال بین مردم توزیع شد در پایان اعلام‌شد که آقای سید تقی تقوی از طرف مردم این محل برای شرکت در شورای شهرداری انتخاب شده‌است

کوی خزانه این نیازمندیها را دارد

ساکنین کوی خزانه خط اتوبوس میخواهند میگویند شبکه برق در این محل هرچه زودتر توسعه یابد ولوله‌کشی و اسفالت خیابانها‌انجام پذیرد .

د راین کوی تلفن عمومی وجود ندارد و مردم درتمام‌ساعات‌روزباین وسیله احتیاج پیدا میکنند کوی فرح اکابر و دکتر شخصی‌هم‌ندارد قسمت اعظم ساکنین این کوی را کارگران کوره ها تشکیل میدهند که در این فصل زمستان بیکارشده ووضع زندگی مناسبی ندارند .

مردم این کوی تقاضا دارند که کلانتری تشکیل شود و گشت شبانه برقرار گردد .

نامه ساکنین قرائت شد

جلسه‌شورای همکاری با برزن ۱۳ بریاست تیمسار قریب وباحضور آقایان فرزین پور روشن تیمسار شعری حاج تقوی حاج ظاهری سیدابوالقاسم سرمد حاج اسلامی چنگیزی ملکشاهی جلال‌احمدخانلو تشکیل شد در این جلسه نامه‌ای از اهالی کوچه داور پناه رسیده‌بود که از طرف برزن مربوطه نسبت بمحصور ساختن‌آن‌اقدام شود یکی از اعضای شوری گفت این زمین موجب ناراحتی مردم شده تعفن زباله در آن مورد شکایت مردم است .

کمك انجمن باطفال

درنازی آباد مردم رابرای کمك بمستمندان بجلسه انجمن دعوت کردند آقای آذر هوش‌گفت‌عده‌ای از اطفال لباس وپوشاك ندارند و مردم باید به آنها کمك فوری‌کنند اعضای شورای نازی آباد از نیکوکاران وافراد خیرتقاضاکردند تاکمکهائی برای تهیه لباس‌وپوشاك جهت اطفال پرداخت نمایند .

بیك‌نفر کمك کردند تادندان مصنوعی بگذارد

جلسه انجمن اصلاحات اجتماعی بخش ۵ و ۱۵ تهران بریاست آقای دکتر ابراهیم قائمی تشکیل شد در این‌جلسه سی نفرازاهالی‌ومحترمین حاضر بودند بانو رستمی و بانو تقویان که هر دو بی بضاعت بودند بناهار خوری جمعیت سازمان ملل معرفی شدند که‌ناهارمجانی‌بخورند وسپس عده ای ازساکنین شکایت کردند که سید احمد مامور برزن گزارشات نا صحیح میدهد ، آقای علی مسگری تقاضای ارجاع شغل کرد واورا براه آهن توصیه کردند تا کاری بوی بدهند آقای حسن مافی برای عمل جراحی چشم خود بانجمن مراجعه کرد و او را به بیمارستان فارابی معرفی کردند آقایان سید جاوید عسگری و علی اصغر توحیدی از انجمن تقاضای کمك مالی کردند و مبلغی مایه کسب به آنها داده شد که چهار چرخه بخرند و پیاز وسیب زمینی بفروشند یك بیمار قلبی بدرمانگاه معرفی شد و برای بانو اقباله نیز کمك کردند تا دندان مصنوعی بگذارد .

نقشه نارمك روشن‌نیست

جمعی از ساکنین نارمك‌بملاقات شهردار تهران رفتند در این‌ملاقات گفته شد که در نقشه اولیه بانك ساختمانی میدانهای وسیعی در نظر گرفته اند ولی بطوریکه معلوم‌است نقشه اصلی را دارند بشکل‌دیگری در می‌آورند این عده اظهارداشتند که بانك ساختمانی حسن نیت دارد ولی قطعاتی از این منطقه جداکرده اند و وضع اراضی پمپ بنزین و بانك ملی وادارات روشن نیست .

حراج این‌هفته فروشگاه فردوسی

باهمکاری سازمان بازرسی نخست‌وزیری

	قیمت‌سابق	قیمت جدید
کت ودامن پشمی زنانه	۳۷۵۰ ریال	۱۷۵۰ ریال
کت پشمی زنانه	۹۲۵۰ ریال	۶۹۰ ریال
پارچه‌های پالتوئی زنانه پشمی هرمتر	۷۰۰ ریال	٤۵۰ ریال
بارانی امپرمآبل مردانه	۲٤۵۰ ریال	۱۸۵۰ ریال
دوخت آمریکا		
پالتوی توایت موهر زنانه بسیار شیك با یقه پهن		فقط ٤۹۵۰ ریال

ضمنا دهها رقم کت و دامن و پیراهن زنانه به نصف قیمت بحراج گذاشته شده‌است

پالتوهای زیبای زنانه بایقه پوست نیز جدیدا رسید

فروشگاه فردوسی

راهی که همیشه برفتنش میارزد

هنگام ورد آقای علی اخوان کاندیدای نطنز

اهالی شاهدوست شهرستان نطنز ضمن استقبال بی‌سابقه واجتماع عظیم مردم درمیدان شهر پرشورترین احساسات خودرا نسبت به شاهنشاه معظم ابراز داشتند

آقای علی اخوان درهمه‌جا بااستقبال گرم اهالی شهرستان نطنز روبرو شد

روز جمعه گذشته آقای علی اخوان کاندیدای مردم شاهدوست شهرستان نطنز در حالیکه عده کثیری از نطنزیهای مقیم تهران ایشان را همراهی میکردندبوسیله تعدادزیادی‌اتومبیل‌سواری واتوبوس که با پرچم ایران و تمثال‌شاهنشاه محبوب مزین شده بود بصوب‌حوزه نمایندگی خود (شهرستان نطنز) حرکت نمودند و ساعت ٤ بعد از ظهر همانروز در پل هنجی سه فرسخی شهر نطنز آقای اخوان‌که خود از اهالی همان شهرستان و اهل جوشقان از توابع نطنزمیباشد با استقبال پر شور اهالی مواجه شد در نزدیکی پل هنجی هزار ها نفر از اهالی و افراد حزب میلیون

شهرستان نطنز که با اتومبیلهای سواری و اتوبوس که مزین به پرچم ایران و تمثال شاهنشاه‌محبوب بود از کاندیدای حقیقی و شاه دوست‌استقبال بی نظیری نمودند و ساعت ٤ و نیم بعد از ظهر آقای علی اخوان در میان ابراز احساسات پر شور و بی شائبه اهالی که نشانه وطن پرستی بود وارد شهرستان نطنز شدند آقای‌اخوان که‌محبوبیت خاصی در بین مردم دارند در همه جا قدم بقدم با استقبال گرم وابراز احساسات پرشور مردم مواجه شدند و اهالی در حالیکه شعارهای زنده باد شاهنشاه ـجاوید باد ایران ـ و موفق باد جناب آقای علی اخوان کاندیدای محبوب ما دردست‌داشتند از ایشان استقبال نمودند و آنگاه آقای اخوان در حالیکه جمعیت انبوهی همراهیشان میکردند وایشان را بروی دست بلند کرده بودند به طرف میدان شهرداری حرکت‌نموده و در آنجا اجتماع نمودند کلیه افراد حزب میلیون که آرم حزبی برسینه خود نصب نموده بودند در کنار مردم در میدان شهرداری جمع شدند در این حال چندین اتومبیل حامل بلند گو شعارهای زنده باد شاهنشاه ـجاوید باد ایران‌میدادند و در میدان چندین راس گاو و گوسفند قربانی نمودند در این هنگام‌آقای محمد حسن فقیهی‌رئیس حزب ملیون شهرستان نطنز ضمن نطقی گفت : من از طرف افراد حزب ملیون این شهرستان به جناب آقای اخوان خیر مقدم عرض مینمایم و بنوبه خود از اقداماتیکه در مورد امور عمرانی نطنز ازقبیل حفر چاه عمیق وسایر خدمات عام‌المنفعه ایکه در این شهرستان انجام داده‌اند تشکر مینمایم

آقای فقیهی اضافه کرد

ناگفته نماند اهالی شهرستان نطنز همیشه از خدماتیکه جناب آقای دکتر منوچهر اقبال رهبر عالیقدر حزب میلیون در مورداین شهرستان مبذول داشته‌اندسپاس گزاری مینماید و مخصوصا نسبت به شهرستان شدن نطنز و تعیین یکنفر نماینده مجلس شورای ملی جهت این شهرستان از خدماتی است که جناب آقای دکتر اقبال بامر شاهنشاه در باره نطنزنموده‌اند اهالی‌این‌شهرستان هرگزفراموش نخواهند کرد و وظیفه عموم افراد حزبی است که تحت اوامر رهبر خود باشند و دستورات آن رهبر ارجمند راجزء بجزء اجرا نمایند

آنگاه آقای حاجی سهیلی از طرف تجار ضمن خواندن قطعه شعری ورود آقای اخوان راخیر مقدم گفته واظهار داشت : بنده از طرف تجار شهرستان نطنز مقدم شما را به این شهرستان تبریك گفته و مخصوصا از این وقت استفاده مینمایم و از خدمات ذیقیمت آنجناب که در امورعمرانی و حفر چاه عمیق وسایر خدمات بهداشتی و فرهنگی که نسبت به این شهرستان انجام داده‌اید سپاسگزاری مینمایم .

سپس آقای حاجی سهیلی‌افزود من اطمینان دارم که عموم‌تجار نطنز در مورد انتخاب جنابعالی از جان و دل کوشا هستند و دراین راه از هیچگونه کمکی دریغ نمی دارند و وکیل حقیقی خود آقای علی اخوان را بعنوان نماینده بیستمین دوره قانونگزاری‌بمجلس شورای ملی میفرستند .

در این موقع جمعیت که در میدان شهرداری موج میزد نسبت به شاهنشاه معظم و کاندیدای محبوب خود ابراز احساسات پر شوروی نمودند .

سپس آقای‌مرتضی قائنی‌رئیس انجمن شهر نطنز رشته سخن رادر دست گرفته و گفت من ضمن خیر مقدم این نکته را میگویم که ما اهلی شهرستان نطنز هیچگاه خدمات گرانبهای آقای اخوان را چه از نظر حفر چاه عمیق باسرمایه خودشان و چه از نظر خدمات فرهنگی و بهداشتی و سایر امور شهرستان نطنز هرگز ازیاد نمی بریم و چون آقای علی اخوان مانند اجداد خویش از عناصرشاه دوست و میهن پرست کشور می باشند و نسبت به این آب وخاك علاقمند هستندماهالی این‌شهرستان باید باعزمی راسخ و اراده‌ای استوار چنین نماینده خیر خواهی را بمجلس بفرستیم .

بعد از سخن رانی آقای قائنی یکی از اهالی نطنز بنام آقای خوشدل الشعراء ضمن خیر مقدم قطعه شعری راکه‌بالبداهه سروده بود بدین شرح قرائت کرد دربین اشعار ایشان اهالی‌ابراز احساسات بی‌شائبه‌ای نسبت به شاهنشاه و آقای علی اخوان نمودند .

در غدیر خم از امر خداوند جهان شد علی منتخب ازبعد نبی‌دردوران چون‌علی اقدس واعلم‌بدازبعدرسول انتخابش کنداین‌نکتهٔ سربسته‌عیان که نمایندهٔ اقوام مسلمان باید برتر از جمله بود در هنروعلم‌وبیان انتخابات‌صحیح ازنظر دانش ودین انتخابات نبی بود نه بهمان و فلان پس عجب‌نبود اگرمردم دانای نطنز پیروی کرده ز فرمان نبی و قرآن آفرین باد بهوش وخرد اهل نطنز که نماینده گزینند‌دراین‌دوره‌چنان آن سمی‌شه مردان‌علی‌ع‌عالی جاه پیرو خاص علی همچو علی اخوان آنکه همچون پدروعم گرامش‌باشد خادم پادشه و یاور ملت از جان پدرش بود زیاران رضاشاه کبیر خود بود خادم شاهنشه جمشیدنشان خدمت‌شاه‌و وطن‌شیوهٔ‌دیرینه‌اوست

این نه‌من‌گویم‌دانندهمه‌خردو کلان نه اسفندودگر بیست‌وهشت‌مرداد شه پرستی و را کرد عیان‌دردوران نه همین شاه پرست‌است ومسلمان که بود

عالم دانش امروزی در چند زبان اقتصادیات امروز بود فوق امور حضرتش مقتصد و کارشناس‌اندرآن کشورایران‌محتاج بدینسان‌مرداست زاقتصاد است که‌هر دردرسدبر درمان

در نطنز آنکه کند حفر چنان‌چاه عمیق

یاکه در کاشان شد بانی‌بیمارستان باش تاخدمت وی را نگری صد چندین

گنجه تاحال نموده است بودصد یك آن

حبذا رای شهنشاه خردمند بصیر مرحبا بر نظر پاك خداوند زمان بایداین‌نغزچکامه‌بدعا کردن ختم گوکه پاینده بود پادشه‌ملك‌کیان تحت ظل شه واقبال‌شهنشه‌خوشدل

باد پیروز نماینده مردم **اخوان**

در این موقع آقای اخوان به همراهی جمعیت و نطنزیهای مقیم تهران بکلوب اخوان که محل اقامت ایشان میباشد رفتند در کلوب اخوان طبقات مختلف مردم شهرستان نطنز (علماء ـ تجار ـ اصناف ـپیشه وران ـ مالکین ـ دهقانان ـ کارمندان دولت ـ فرهنگیان) دسته دسته برای دیدار ایشان رفتند و در کلوپ در مورد انتخابات با آقای اخوان گفتگو نمودند و مطالب خود را گفتند و آمادگی خود را در راه انتخاب آقای اخوان اعلام داشتند و اضافه کردند که دراین راه از جان ودل کوشا هستند

***

روز بعد آقای اخوان کاندیدای مردم شهرستان نطنز بدعوت‌اهالی با درود و خالد آباد از توابع نطنز بصوب خالد آباد حرکت کردند آقای اخوان را عده کثیری از اهالی نطنز همراهی میکردند

درمرکز شهر نطنز جمعیت انبوهی که‌برای دیدار آقای علی‌اخوان کاندیدای خودآمده بودند ایشان رادر میان گرفته وابراز احساسات‌پرشوری نسبت به‌شاهنشاه معظم نمودند .

اهالی بخش خالدآباد نطنز ضمن استقبال با شکوهی آقای علی اخوان کاندیدای خویش رابروی دست بلند کرده‌اند .

دربخش بادرو دنیز اهالی بخش مانند همه جاازز آقای علی‌اخوان استقبال گرمی نموده وپشتیبانی خودرا نسبت به‌کاندیدای خود اعلام کرده و باابرازاحساسات پرشور خود مقدم ایشان را گرامی داشتند .

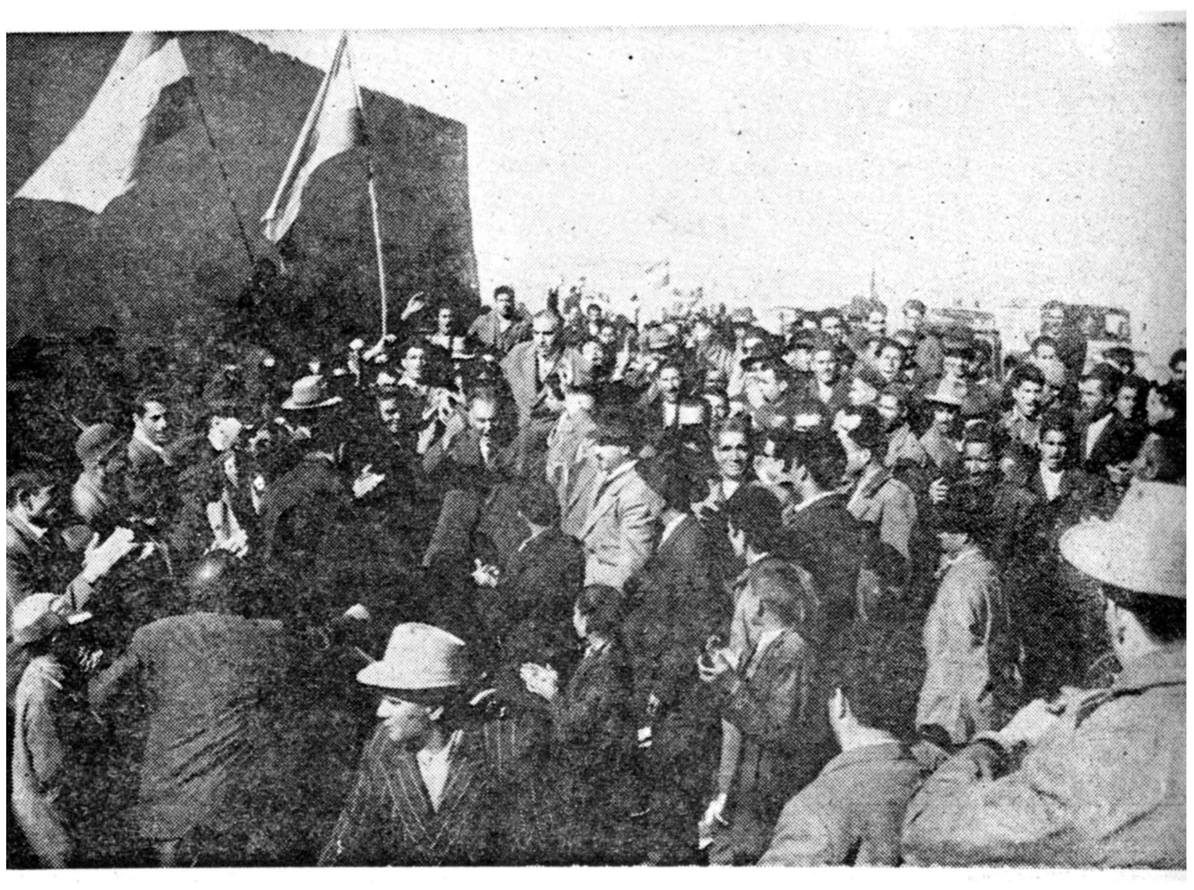

درشهر نطنز آقای علی اخوان رابروی‌د ست‌بلند داشتند گرد ایشان حلقه زده و شعار های زنده باد کرده وجمعیت درحالیکه پرچمهای ایران را دردست شاهنشاه ـپاینده باد ایران طنین انداز شد .

آیت‌الله انصاری پیشوای اهالی شهرستان نطنز ضمن نطقی گفت :

ماهرگز خدمات گرانبهائی که جناب آقای اخوان درشهرستان نطنز نموده‌اند ازیاد نمی‌بریم

آقای افصحی از طرف اهالی بادرود گفت:

همه اهالی شهرستان نطنز از جان ودل کوشا هستند تا آقای اخوان نماینده‌حقیقی خودرا به‌مجلس بفرستند و درآین راه تا پای جان میکوشند

اهالی شهرستان نطنز و توابع به میمنت ورود آقای اخوان باین شهرستان تعداد زیادی شتر وگاو وگوسفندقربانی نمودند

جمعیت درحالیکه پرچم سه‌رنگ ایران وتمثال شاهنشاه را در دست داشتند باشعارهای زنده باد شاهنشاه-پاینده‌باد ایران-پیروزباد کاندیدای محبوب ما آقای علی اخوان از ایشان استقبال میکردند

هنگامی که کاروان اتومبیلهای سواری و اتوبوس حامل آقای اخوان و همراهان که با پرچمهای ایران و تمثال شاهنشاه مزین‌شده به یك فرسنگی خالد آباد رسید جمعیت کثیری از اهالی‌باد رود و خالد آباد تا یکفرسنگی به استقبال ایشان آمدند جمعیت در حالیکه عده زیادی موتور سوار و دوچرخه سوار با نظم و ترتیب‌آنها را همراهی میکردند و پرچم‌ایران در دست داشتند مقدم کاندیدای محبوب خود را گرامی داشتند و از آنجا همراه کاروان به طرف خالد آباد حرکت نمودند در بین راه چندین‌راس گاوشتر وگوسفند بمیمنت این ورود قربانی نمودند و در حالیکه جناب آقای اخوان را بروی دست بلند کرده بودند احساسات پر شور و بی نظیری نسبت به‌کاندیدای‌خودابراز داشتند در کنار ده خالد آباد جمعیت‌توقف نمودند و آنگاه آقایان انصاری- صولتی -امیر سعیدی - بیات و عابدی ورودآقای اخوان رابه خالد آباد خیر مقدم گفتند و متذکر شدند که درراه‌انتخاب آقای‌اخوان تاپای جان کوشا خواهند بود و اضافه کردند که آقای اخوان همچون اجداد خود در بین تمام اهالی شهرستان نطنز بواسطه‌خیر خواهی و نیکوکاری های خویش محبوبیت زیادی دارند در این بین ابراز احساساتی که اهالی نسبت به‌شاهنشاه‌معظم وکاندیدای‌محبوب خود مینمودند بی نظیر بود .

سپس کلیه اهالی و همراهان آقای اخوان که‌درحدودچند هزار نفر میشدند در منزل آقای حسن شریفی نهار را صرف کرده و در ساعت ٤ بعد از ظهر همان روز آقای اخوان و همراهان بطرف بخش بادرود حرکت نمودند .

***

در بین راه خالد آباد به‌بادررود د رهمه جا اهالی شاهدوست از کاندیدای خود با گرمی و شور و هیجان بی‌مانندی استقبال میکردند و کاروان‌ایشان راهمراهی مینمودند استقبال باشکوه و پر شوری که از طرف اهالی بادرود از آقای اخوان شد خود نمونه‌ای از وطن پرستی ومحبوبیت آقای اخوان در بین‌اهالی بود در بادرود مانند همه جا اهالی کاندیدای خود را بروی دست بلند کردند و از آنجا به منزل آقای فتح‌اله افصحی بردند آقای افصحی از طرف اهالی بادرود و رود آقای اخوان را خیر مقدم گفتند وآمادگی اهالی و خود را برای انتخاب آقای اخوان اعلام داشتند .

***

روز بعد در مرکز شهرستان‌نطنز متینك باشکوهی از طرف اهالی شهرستان نطنز و توابع در کلوپ حزب برپا شد . در این‌میتینك‌قریب ده هزار نفرازاهالی شهرستان نطنز و توابع شرکت داشتند تمام محل کلوپ وخیابانهای اطرا ف‌از جمعیت موج میزد و مردم با شور و هیجان بسیاری نسبت به شاهنشاه ابراز احساسات مینمودند در این موقع ضمن نواختن سرود شاهنشاهی برنامه میتینك اعلام شد و آیت‌الله انصاری پیشوای دینی مردم نطنز که مورد احترام قاطبه اهالی شهرستان نطنز میباشد ضمن سخنرانی مهیجی که ایراد کردمردم را به‌اتحاد واتفاق دعوت نموده اظهار داشت :

ما اهالی نطنز که همیشه و در همه حال شاهدوستی و وطن‌پرستی خود را بثبوت رسانیده‌ایم و درروز هائی مانند نهم اسفند و ۲۸ مرداد در مقابل بیگانگان ایستادگی‌نموده رشد ملی خود را ثابت نموده‌ایم و همیشه آمادگی خود را در راه وطن از دل و جان اعلام نموده‌ایم هیچگاه خادمین را از یاد نمی بریم وخدمات گرانبهائیکه جناب آقای اخوان در راه امورعام‌المنفعه‌شهر نطنزنموده‌اند چه ازنظرخدمات فرهنگی وبهداشتی و چه از نظر حفر چاه عمیق‌باسرمایه خود ایشان برای ما نمونه‌ای ازخیر خواهی و مردم دوستی ایشان‌است و ما اهالی شهر نطنز موظف هستیم به این مرد خیر خواه رای بدهیم‌و آرزو نمائیم که ایشان در راه هدف های نیك خود برای جامعه ایران و مخصوصا شهرستان نطنز موفق و پیروز باشند سپس آقای قماشی اشعاری را که در مدح شاهنشاه سروده بودند بدین شرح قرائت کردند .

جاوید شاه

خداوند اورنك کیخسروی
محمد رضا شاه ما پهلوی
شهنشاه با دانش ودادو دین
که بروی زجان آفرین‌آفرین
برومند فرزند مام وطن
که نامش بود زیب نام وطن
دلش شادو رویش درخشنده‌باد
مه ومهر چرخش بجان بنده‌باد
رسد هر شب‌وروز برمهر وماه
زیرانیان بانك جاوید شاه

این اشعار چنان در اهالی وجمعیت موثر واقع شد که تا چند دقیقه نسبت‌به‌شاهنشاه‌معظم ابرازاحساسات شدید و پر شوروی نمودند و فریاد های جاوید شاه -پاینده ایران تا مدتها طنین انداز بود .

آنگاه یکی از اهالی شهر نطنز سخنرانی مهیج و جالبی در موردشاه دوستی ووطن‌پرستی کردو اظهار داشت :

ما همچنانکه در گذشته رشد فکری خود را بثبوت رسانده‌ایم و وطن پرستی و شاهدوستی خود را در روزهائی نظیر نهم اسفند و ۲۸ مرداد ثابت کرده‌ایم وهمه مردم این شهرستان آنروزها را بیاد دارند که مردم وطن پرست این‌شهرستان چگونه علاقه باطنی خود را به این آب وخاك نشان دادند این نهایت افتخار برای ما اهالی شهرستان نطنز است که همیشه و در هر حال آمادگی خود را در راه وطن خود اعلام میداریم ، مردم این شهرستان هیچگاه وظایف ملی خود را از یاد نمی برند و تحت توجهات و منویات شاهنشاه بزرك و عظیم الشان‌خویش امیدوار هستیم همچنانکه آزادی انتخابات در همه جادیده میشود ما هم بتوانیم از این آزادی کمال استفاده را بنمائیم و آقای علی‌اخوان نماینده حقیقی خویش را به مجلس بفرستیم .

این گفتار در مردم تاثیر خاصی نمود و مورد توجه قرار گرفت و آنگاه جمعیت متینك دهنده محل کلوپ را ترك کرده و درمیدان‌شهر اجتماع نمودند و احساسات قلبی‌خود را بادادن شعارهای زنده بادشاهنشاه جاوید بادایران - پیروزباد کاندیدای حقیقی ما جناب آقای اخوان ابراز داشته و درساعت ۱۲ جمعیت کم کم متفرق گردیدند درحالیکه‌با اراده‌ای آهنین و تصمیمی راسخ خود را برای انتخابات بیستمین دوره قانون گزاری مجلس شورای ملی آماده مینمودند بطرف منازل خود رفتند.

***

در ساعت٤بعد از ظهر همانروزچون آقای اخوان قصد بازگشت بتهران را داشتند چندین اتومبیل حامل اهالی شهرستان نطنز در میدان‌شهر جمع شدندآنگاه همراه آقای اخوان تا کاشان آمده و ایشان را بدرقه نمودند و آقای اخوان و عده‌ای از همراهان خویش بصوب تهران حرکت نمودند .

آقای اخوان و مستقبلین ایشان درکنارچاه‌عمیقی که‌با سرمایه خودشان ساخته‌اند رفتند این چاه عمیق راآقای‌علی اخوان کاندیدای‌شهر نطنز بلاعوض‌به شهرداری واگذار نموده است .

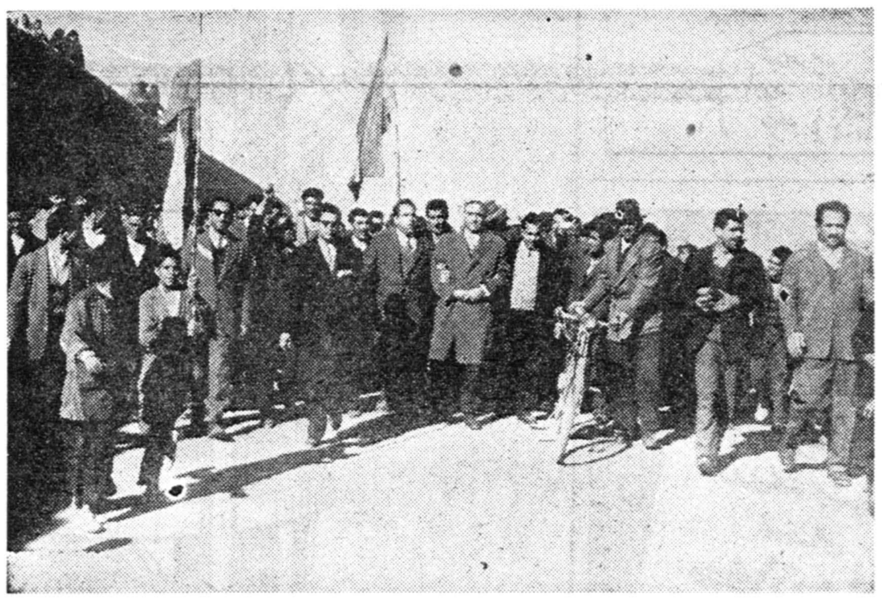

درخالد آباد مردم درحالیکه‌پرچم ایران‌و تمثال مبارك شاهنشاه‌رادردست‌داشتند نسبت به شاهنشاه و کاندیدای خود ابراز احساسات مینمودند آقای‌اخوان‌را درمیان گرفته وازاو بگرمی استقبال نمودند .

اهالی خالدآباد آقای اخوان را تایك فرسنگی استقبال نموده و صف طویلی از موتورسوار ودوچرخه سوار درجلو جمعیت حرکت میکرد .

اهالی شهرنطنزبگرمی مقدم‌آقای اخوان‌کاندیدای محبوب خودراگرامی داشته وازاو تاچند فرسنگی شهر نطنز استقبال نمودند .

درشهر نطنز اهالی درحالیکه آقای اخوان رابروی -پاینده‌باد ایران - پیروز بادکاندیدای محبوب ماآقای

دست‌بلند کرده بودندبادادن شعارهای زنده‌باد شاهنشاه اخوان بطرف میدان شهر حرکت کردند .

جریان انتخابات در شهرستانها

در حوزه‌های کوهدشت، بهشهر، فسا، اهر، گرگان، سبزوار، خوی، ابهر، اندیمشک، تویسرکان، بوشهر، سیرجان، اصفهان انجمن‌های نظارت بر انتخابات تشکیل و مشغول کار شد

کوهدشت

بنا بر گزارش تلگرافی خبرنگار ما از خرم‌آباد نه نفر اعضای اصلی انجمن نظارت حوزه کوهدشت به شرح زیر تعیین گردیدند.

آقای اسداله خسروی بسمت رئیس، ملك خورشید فیروزی بسمت نایب رئیس، رستم کیخسروی نورعلی‌سهرابی، علی‌احمد شهبازی، عباس شهبازی، عبدالعلی کونانی، احمد امرائی محمد رضا خسروی بسمت منشی.

بهشهر

طبق آگهی منتشره بوسیله انجمن مرکزی نظارت بر انتخابات روزهای ۲۶ و ۲۷ دیماه جاری در بهشهر و حومه اخذ رای بعمل خواهد آمد.

فسا

طبق گزارش خبرنگار اطلاعات از فسا انجمن نظارت بر انتخابات از میان سی‌و شش نفر از طبقات شش گانه بشرح زیر تعیین گردیدند.

آقایان: عباس بازیار بسمت رئیس محمود تدین نایب رئیس و آقایان حبیب‌اله کامکار، حاج محمد جواد بامداد، حاج اسمعیل رهبری، علی محمد توکلی، علی‌اصغر قانعیان، حاج فتح‌علی حکومت و حاج محمد حسین فیروزی بسمت اعضای اصلی

اهر

طبق گزارش خبرنگار ما از تبریز محل شعبات اخذ رای در شهرستان اهر از طرف انجمن نظار مرکزی تعیین و آگهی مربوطه آن انتشار یافت.

بموجب آگهی منتشره روزهای ۲۶ و ۲۷ دیماه جاری در اهر اخذ رای بعمل خواهد آمد.

گرگان

خبرنگار ما از گرگان گزارش میدهد که اعضای انجمن نظار به شرح زیر تعیین شدند آقایان باقری، حاج حبیب‌اله کمالی، حاج حسن واثقی، عبدالمطلب فلسفی، عبدالوهاب شفیعی، محمد هادی باقری، سید یعقوب میر - مجیدی، رحیم رهبر، حاج احمد سالك و رسول کریمی

سبزوار

طبق گزارش خبرنگار اطلاعات آقای حسن خزائی بازرس انتخاباتی از طرف استانداری استان نهم جهت رسیدگی باعتراضات مردم درباره هیئت انجمن نظار وارد سبزوار گردید.

خوی

صبح روز گذشته بنا بدعوت فرمانداری سی‌و شش نفر ازطبقات ششگانه برای انتخاب اعضای انجمن نظار در سالن فرمانداری خوی حضور بهمرساندند و اعضاء انجمن را بشرح زیر انتخاب نمودند.

آقایان: حاج محمد وحیدرئیس، جلیل آیت‌الهی نایب رئیس، سید حسن رجعی، علی همدانی، اکبر شکوه زاده و جمشید سیوانی بسمت منشی.

ابهر

خبرنگار مادر ابهر گزارش میدهد بنابدعوت بخشداری ابهر سی‌و شش نفر نمایندگان طبقات ششگانه برای تشکیل انجمن نظارت بر انتخابات در سالن بخشداری حضور یافتند و در نتیجه اخذرای آقایان پرویز اعلائی، عباس حاجی خانی، عباس اللهیاری، حاجی غفاراحدی، باقر کشاورزی، مختار محمد بیگی، شکراله مقیمی قربانعلی منفردیان و یداله قزوینی بسمت اعضای اصلی وآقایان بوراغی، نظری، حسیخانی، احمدی، خدابنده، عباسی، خنیبی و کلانتری بسمت اعضای علی‌البدل هیئت نظارت برانتخابات تعیین گردیدند.

اندیمشك - گزارش خبرنگارما از اندیمشك حاکی است که تشکیل انجمن نظارت برانتخابات دراندیمشك که قرار بود دیروز شروع شود برای مدت دو روز بتاخیر افتاد.

تویسرکان

بنابگزارش خبرنگار اطلاعات از تویسرکان هیئت رئیسه انجمن نظارت انتخابات بشرح زیر انتخاب شدند. آقایان: باقر امامی بسمت رئیس، ابوالحسن جهانگیری بسمت نایب رئیس و حاج عبدالحمید نیك روش، حاج اسد باقری، جواد امامی عزیز سلیمی بسمت منشی ضمنا روزهای شنبه و یکشنبه ۲۴ و ۲۵ دیماه جاری در تویسرکان اخذ آراء شروع خواهد شد.

بوشهر

طبق گزارش خبرنگارما ازبوشهر اعضاء انجمن نظارت بشرح زیر تعیین گردیدند، آقایان: سیدهاشم عدنانی «امام جمعه»، سید جعفر طبیب، عبدالحسین محمدیان، عبدالخالق چوبك، مجیددرخشانیان، صادق صفری، پور خلیلی، قنبری محمدملکی و علی اکبر محمدیان بسمت اعضای اصلی.

خبرنگارما میافزاید که هیئت‌نظار بلافاصله تشکیل جلسه داد وآقایان سیدهاشم عدنانی را بسمت رئیس و سید جعفر طبیب را بسمت نایب رئیس انتخاب کرد.

سیرجان

طبق گزارش خبرنگار ما از سیرجان اعضاء انجمن نظار بشرح زیر تعیین گردیدند.

آقایان: شوکت سعیدی، ملك محمد ستوده، محسن محسنی، حاج داود سعید زاده، یداله صالحی، غلامحسین ستوده‌نیا، حاج علی اصغر یزدانی، محمد صالح‌صالحی و مظفر ابراهیمی بسمت اعضای اصلی و آقایان سید عبدالرضا فاطمی نسب، محمود وثوق، محمد جعفر غفاری، حسن شکیبا، غلامرضا تخشیده، رضا ضیائی، سید عبدالحسین فاطمی، محمودموحدی، و محمود محسنی بسمت اعضای علی البدل.

شهرضا

خبرنگار ما از شهرضا گزارش میدهد که روز یکشنبه آقای صادق وزیری فرماندار شهرضا بتهران عزیمت کرد و مدت قانونی تشکیل انجمن نظارت نیز منقضی گردید.

برخوار اصفهان

خبرنگار ما در اصفهان گزارش میدهد بدعوت آقای یزدان بخشدار حومه اصفهان ۳۶ نفر نمایندگان طبقات ششگانه برخوار اصفهان در بخشداری برخوار حضور یافتند و اعضای اصلی و علی البدل انجمن نظارت بر انتخابات باین شرح تعیین گردیدند.

آقایان محمد فقیه دولت آبادی، عبدالرحیم فرودستیان، یداله اسدی، حاج محمدزارعان، شفیع‌اف، رجعلی صادقی، حسین آذری و حسین داوری بسمت اعضای اصلی.

داران فریدن

اعضای اصلی انجمن نظارت بر انتخابات داران بشرح زیرانتخاب شدند آقایان حاج‌جعفرقلی‌سلطانی رئیس - حاج سیدمحمدنایب‌رئیس، اسمعیل ذاکر زاده، محمد نکوخو، حسن دادگستر و فرج‌اله سلطانی منشی رضا ناظمی و رضا مومنی عضو.

زرند ساوه

خبرنگار مادر زرند گزارش میدهد بنا به دعوت آقای ناصرحسینی بخشدارزرند بمنظور تشکیل انجمن نظارت برانتخابات ۳۶ نفرنمایندگان طبقات ششگانه دربخشداری مامونیه زرند حضور یافتند و آقایان محمد حسین میرگلو، حاج اسدآقابصیر، مسعود میرهاشمی، دکتر جواد فرزانه، عبداله معتمد و معصومی بسمت اعضای اصلی و آقایان حاج ابوالقاسم امامی، اصغر اقبالیون، ابوالفضل اسمعیلی و حاج عباس سرخیس بسمت اعضای علی‌البدل هیئت نظار تعیین گردیدند.

کرج

خبرنگار ما در کرج گزارش میدهد: پریروز نمایندگان طبقات ششگانه در فرمانداری تشکیل جلسه دادند و اعضای اصلی و علی البدل انجمن نظارت بر انتخابات تعیین گردیدند. اعضای منتخب بلافاصله از بعد از ظهر همان روز شروع بکار کردند و تا ساعت ۸ دیشب مشغول تهیه مقدمات امر بودند. امروز آگهی مربوط منتشر گردید بموجب این آگهی روز های دوشنبه ۲۶ و سه شنبه ۲۷ دیماه در کرج و حوزه های تابعه اخذ رای شروع میشود.

جمعه فردا...
گوش بزنك باشید

*قتل اسرارآمیز زن خوشگل شهر ایران میرزا آغاسی
*ناگهان ماری به‌اطاق خزید ودرمیان مهمانان ظاهر شد ...
*شاید تاکنون نشنیده باشید که قاتلی مقتول از آب دربیاید.
*ترکیه در جستجوی راه خود وآنچه که فعلا در این کشور همسایه میگذرد.
* این خانمهای وطن‌ما با میلیون هادلار تجارت میکنند ....
* چگونه میتوان خانه‌خودرا تبدیل به بهشت کرد.
*تاریخچه تانگو ژالوزی که محبوب میلیونها نفر ازمرم جهان است.
*«ماشین دودی» استراحت میکند ؟!

«چاچاچا» جای خودرا به «کوکو» داده است.

منتظر باشید که همین روزها جوانان‌ماهم «کوکو» خواهند رقصید

*قلبزنی ازدیدن فیلم جدید آلفرد هیچکاك از کارافتاد و «هیچکاك»را کارگردان قاتل نام نهادند ...
«الویس پریسلی» شاعرشده‌است واین اولین‌شعر اواست .....

چرا مادرها سر زا میروند

*یك بحث جالب ومفید برای خانمها

خیاط های شهر ما

و ... آن راننده‌که دربیابان نیاوران درشب تاریك میخواست مسافر خود (زن) زیبا را مورد تجاوز قرار دهد.

واز آنها مهمتر ...

*بقیه داستان پرهیجان «بتول» که دراین شماره در یك‌حزوه کوچك جانگرفت وبداخل مجله رفت.

واز همه مهمتر ...

*یك تابلوی گرانبها از کاتوزیان نقاش توانا، در داخل مجله

وصدها عکس ومطلب جالب، درمقابل ۱۵ ریال

درشماره ممتاز اطلاعات هفتگی پس-فردا

همشهریان شاهدوست ومیهن‌پرست ماکو

با تقدیس در حسن استقبال ورشد فکری شما جناب آقای میراسداله موسوی ماکوئی را که از جوانان تحصیل کرده و شاهدوست و میهن پرست ماکو می‌باشند و ارزش کار و موقعیت ثابت ایشان بر همه آشکار است تبریك عرض نموده و انتخاب ایشان یك موهبت الهی است که نصیب ما شده با انتخاب این شخص لایق بنمایندگی مجلس شورای ملی بار دیگر شاهدوستی و میهن پرستی خودرا حمایت نمائید.

آ_۳۴۳۸۱ سجادی - اقدمی - امینی - سجادی

بهترین کاندید نمایندگی از شهرستان نیشابور

جناب آقای مهندس گرایلی که از عناصر تحصیل کرده و نیك‌نام وشاهدوست و از فامیلهای برجسته خراسانند و همیشه نسبت به پیشرفت امور عمرانی و خدمات اجتماعی پیشقدم و ساعی بوده اند از طرف اهالی حق شناس نیشابور کاندید نمایندگی آن شهرستانند.

ما ایرن حسن تشخیص وحق‌شناسی افراد روشن فکر موطن خیام وعطار را تقدیر و تقدیس نموده موفقیت ایشان را در اداره خدمت بکشور عزیز وشاهنشاه محبوب همواره خواهانیم.

دکتر یوسف اعلائی - دکتر اکبر امینیان - دکتر عبدالحسین انتخابی - دکتر حسن اهری - دکتر مصطفی بدیع الزمانی - دکتر حسین‌به‌نژاد - دکتر بیژن بیژن - دکتر اسحق تربتی - دکتر احمد جهانشاهی - دکتر حسن خیام - دکتر حسن زمانی - دکتر علیرضا شاملو - دکتر خلیل صبائی - دکتر کیقباد کاوسی - دکتر جعفر گرانسر - دکتر سید حسن مرتضوی - دکتر نصراله مژدهی - دکتر ابوالقاسم مظاهری - دکتر سید جلال الدین مؤتمنی - دکتر بوذرجمهر مهر - دکتر محمد نیك فرجام

آ_۳۴۴۸۱

از بهار

جناب آقای نخست‌وزیر

رونوشت جناب آقای وزیر کشور رونوشت روزنامه اطلاعات

چون در ظل عنایت و توجهات عالیه اعلیحضرت همایون شاهنشاه ارواحنا فداه انتخابات درسراسر کشور آزاد بوده و به پیروی از منویات مبارك ملوکانه وظیفه افراد ملت است که نمایندگان صالح و میهن پرست و خوشنام تعیین‌نمایند اینك اکثریت قریب باتفاق اهالی بهار و حومه آقای عزت الله بهاری دبیر دانشمند دبیرستانهای مرکزرا باتوجه بسوابق خانوادگی و حسن شهرت کاندیدای نمایندگی دوره بیستم نموده و امیدواریم باانتخاب این فرد محلی و شاهدوست وظیفه ملی واجتماعی خودرا انجام داده باشیم.

باتقدیم احترام

آ_۳۴۴۹ بامضاء عده زیادی ازمعاریف ومعتمدین‌حوزه بهار

اهالی شاه دوست تبریز: جناب آقای جمشید بالا زاده (قاضی دادگستری) فرزند شاد روان حاجی محمد بالا رای خواهند داد.

آ_۳۳۹۶۷ ۵_۱

ایران طیور: سازنده ماشینهای جوجه کشی ولوازم مرغداری
مرکز فروش: تهران - خیابان شاهرضا - میدان فردوسی عنوان نگرانی از کاط ج
نقشه راهنمای کارخانه ایران طیور

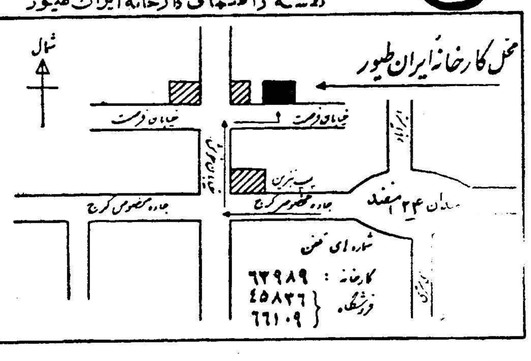

آ_ ۳۸۳۹۸

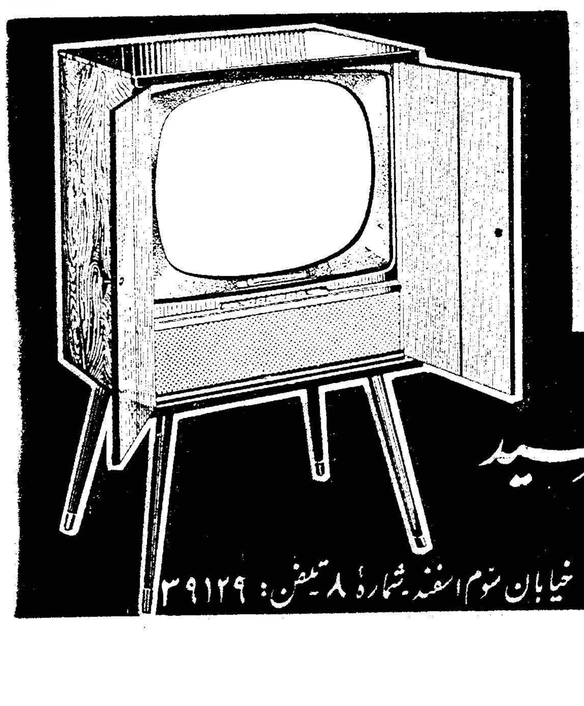

پارتی جدید تلویزیون ارس هلندی رسید

مهندسین هلندی رادیوتلویزیون ارس برای تعمیر و سرویس مرنوع رادیو - تلویزیون - بادبزن - جاروبرقی درخدمت شما میباشند خیابان سوم اسفند شماره ۸ تلفن: ۳۹۱۲۹

بازدید شاهنشاه از کارخانجات تولید تهران

شاهنشاه چرم مصنوعی را که روی نورد مخصوصی پیچیده میشود بازدید میفرمایند

وزیر صنایع‌و معادن ـ نخست‌وزیر ـ وزیردارائی ـ ژنرال‌آجودان شاهنشاه ـ رفیع اریه مدیر عامل کارخانه ـ فرمانده گاردشاهنشاهی درعکس دیده می‌شوند

بقیه از صفحه ۱۰

بودند به سالن مجاور تشریف‌فرما شدند .

در این قسمت دستگاه عظیمی که صندلی های پلاستیکی و «کلاه خود» های پلاستیکی را می ساخت بنظر شاهنشاه رسید و شاهنشاه‌چند دقیقه طرز کار ماشین را ملاحظه میفرمودند .

ماشین قاب سازی

شاهنشاه از آنجا رهسپارقسمت موتور خانه برق و قسمت دیگر بخار ـ کارگاه های ماشین سازی شدند .

دیك بزرك بخار و موتور های مولد برق مورد بازدید ملوکانه‌قرار گرفت .

در قسمت ماشین سازی ماشین بزرگی که در ایران منحصر بفرد میباشد و «دستگاه کپی» نام دارد جلب توجه مخصوص شاهنشاه را نمود .

کار این دستگاه طوری است‌که با قرار دادن مشکل ترین نمونه ها خود دستگاه قالب آنرا در صفحه چدنی تراشیده و آماده می کند ، شاهنشاه بعد از مشاهده نمونه های کار ماشین فرمودند «خیلی جالب است .»

در این قسمت وسایل یدکی ، ماشین آلات کارخانه و حتی‌قسمت های مختلف آن ساخته میشد .

محصولات پلاستیکی

شاهنشاه پس از این قسمت رهسپار سالن بزرك تهیه محصولات پلاستیکی شدند . در این قسمت چندین دستگاه مشغول کار بود .

در یك طرف ماشین بزرگی‌ورق بزرك نایلونی میساخت ودورنورد می‌پیچید در طرف دیگر دستگاه بزرك دیگری کیسه نایلونی می‌ساخت. در یك گوشه‌سالن‌دستگاه دیگری‌لوله آب پلاستیکی میساخت درطرف دیگر سالن دستگاه‌دیگری نوار های مختلف پلاستیکی راتهیه میکرد درجای دیگر دستگاه‌دیگری مشغول چاپ روی کیسه‌های نایلونی بود و در یکطرف دیگردستگاه های برش مشغول کار بودند .

شاهنشاه علاوه بر آقای رفیع اریه مدیر عامل ازمتصدیان‌قسمتها و کارگران نیز شخصا سئوالاتی می فرمودند و پاسخ های لازم در مورد پرسش های ملوکانه بعرض میرسید .

شاهنشاه پس‌ازبازدید این قسمت رهسپار قسمت اصلی کارخانجات تولیدی تهران شدند .

در این قسمت انواع چرم های مصنوعی «پلاستیکی»ـ انواع مشمع های پلاستیکی ـ نایلون های شفاف برنك های مختلف ـ رو میزی های پلاستیکی ـ انواع تشك های بادی مخصوص کنار دریا وباغ ـانواع بارانی های پلاستیکی و محصولات گوناگون دیگردیده میشد وچندین ماشین بزرك مشغول کار بود .

شاهنشاه در این قسمت مراحل مختلف تهیه چرم مصنوعی راملاحظه فرمودند .

مجسمه شاهنشاه

در یك قسمت از سالن دستگاهی آماده کار بود و در روی آن یك ورقه پلاستیکی دیده میشد . وقتی شاهنشاه به نزدیك دستگاه‌رسیدند از حضور ملوکانه استدعا شد که‌با فشار دادن «پدال» مخصوص‌دستگاه رابکار اندازندبمحض آنکه‌شاهنشاه باپا روی «پدال» فشار دادند مجسمه زیبائی از اعلیحضرت همایونی‌روی ورقه پلاستیکی بطور بر جسته‌نقش بست .

شاهنشاه باتبسم‌از طرز کار دستگاه و مواردااستفاده از آن پرسش فرمودند و پاسخ لازم باستحضار رسید.

در مورد قالب مجسمه شاهنشاه بعرض رسید که این قالب توسط دستگاه «کپی» قسمت ماشین سازی از روی نمونه ای که آقای مهندس جمشید ارژنك تهیه کرده‌اند ساخته شده است .

پس از بازدید شاهنشاه تعدادزیادی از مجسمه پلاستیکی و برجسته شاهنشاه که قبلا تهیه شده بود به عنوان یاد بود بین حاضرین‌توزیع گردید .

در پایان بازدید از قسمت های مختلف کارخانجات تولیدی تهران شاهنشاه رضایت خاطر خود را از اینکه آقای اریه در یك صنعت جدید و مورد نیاز عمومی سرمایه گذاری نموده‌اند ابراز داشتند و تاکید فرمودند که برنامه توسعه کارخانه دنبال شود و کارخانه برای تهیه محصولات بیشتر مجهز شود.

استفاده‌از همه امکانات

شاهنشاه فرمودندصنعت‌پلاستیك صنعت جدیدی است که در دنیای امروز خیلی‌کسب اهمیت کرده‌است ما با امکاناتی که داریم بخوبی میتوانیم این صنعت را در کشور توسعه دهیم و از طریق تهیه و صدور محصولات آن ارز فراوانی هم بدست آوریم .

برای آشنا ساختن مردم با این صنعت جالب وتوسعه آن در مملکت باید از همه امکانات استفاده‌شود.

شاهنشاه سپس افزودند شرکت باید علاوه بر معرفی محصولات خود در بازار داخلی بفکر صادرات نیز باشد تا ا زاین طریق بردرآمد ارزی کشور نیز بیافزاید .

شاهنشاه پس از بازدید از این قسمت رهسپار بازدید از کارخانه‌های سازمان صنعتی پشمباف تهران شدند .

گزارش‌مشروح بازدید کارخانه های مزبور در شماره آینده‌باطلاع خوانندگان خواهد رسید .

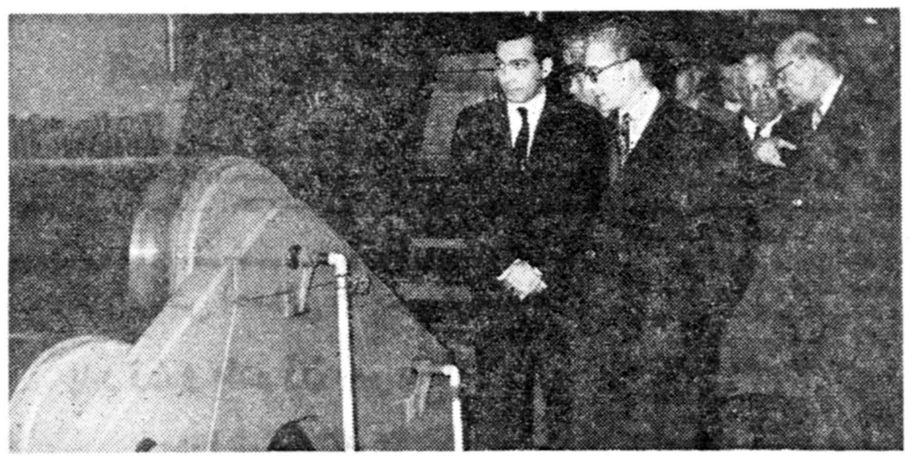

شاهنشاه هنگام بازدید یکی دیگر از ماشین‌آلات عظیم کارخانه
آقای رفیع‌اریه مدیر عامل کارخانجات تولیدی تهران توضیحات لازم را بعرض میرسانند

تغییرات زیاد در لیست انتخاباتی

بقیه از صفحه ۱۰

دریابیگی و کاندیدای قبلی احمد داراب

بابل ـ کاندیداهای فعلی‌فضائلی ودکتر حسن متین . کاندیدا های قبلی فضائلی و مهندس افراسیاب کیا

گرگان ـ کاندیدای‌فعلی حسین فلسفی . کاندیدای قبلی‌جعفرقاضی اعظمی

مینو دشت ـ کاندیدای فعلی محمد شرعی و کاندیدای قبلی مهندس محمود شکوه

نهاوند ـ کاندیدای فعلی دکتر منو چهر شهاب . کاندیدای قبلی دکتر هوشنك عسکری

تفت ـ کاندیدای فعلی‌صادق‌نواب و کاندیدای قبلی محمد علی‌تدین.

سراب ـ کاندیدای فعلی دکتر سعید بهادری کاندیدای قبلی‌دکتر اسفندیار طباطبائی دیبا

بناب ـ کاندیدای فعلی مهندس رضا پناهی . کاندیدای‌قبلی‌ابوتراب فتوحی

رضائیه ـ کاندیدای فعلی دکتر حسن افشار . کاندیدای قبلی احمد ترابی

خوی ـ **کاندیدای‌فعلی‌شجاع‌الدین بیات ماکو کاندیدای‌قبلی‌ابوالحسن احتشامی**

مهاباد ـ کاندیدای فعلی ابراهیم علی‌یار ، کاندیدای قبلی سلیمان انوشیروانی

بوکان ـ کاندیدای قبلی عبداله ایلخانی زاده . کاندیدای فعلی ندارد .

قم ـ کاندیدای فعلی تقی وفائی کاندیدای قبلی مهندس اکبرزاده

تربت جام ـ علی‌اکبر توتونچیان کاندیدای فعلی و عبدالمجید فیاض کاندیدای قبلی

مسابقات کشتی فرنگی آذربایجان شرقی در مرند انجام شد در نتیجه اینجانب ایرج وثوقی در وزن سوم مقام سوم را حائز گردیدم اینك خود را برای تیم ملی ایران آماده میکنم .

ایرج وثوقی

№4711. TOSCA
Perfumed Cologne

توسکا ادوکلن معطر

ادوکلن انتخابی خانمهای زیبا ودلربا

توسکا ادوکلن معطری است که هم قدرت خنک کننده ۴۷۱۱ وهم عطر پردوام عطر معروف توسکا را دارد

توسکا ادوکلن معطر هدیه ای که همیشه لذت بخش است

سریعترین سرویس جت به آمریکا

کلیپرجت پان‌آمریکن به ۱۱ شهر آمریکا پرواز میکند

شما میتوانید صبح جت پان‌آمریکن‌را سوار شده وهمان روز در هر یك از از شهر های زیر در آمریکا پیاده شوید .
نیویورك ـ بوستن ـ فیلادلفیا ـ بالتیمور/واشنگتن ـ دترویت شیکاگو ـ سیتل ـ پرتلند ـ سانفرانسیسکویا لوس آنجلس
مسیرهای مختلف وارتباطات مناسب به‌ارزش عالیترین سرویس جت بین تهران ـ آمریکا میافزاید .

کلیپر ـ علامت ثبت شده

مجرب ترین شرکت هواپیمائی جهان

آژانس مسافرتی شما کارشناس امور مسافرت است برای کسب اطلاعات درمورد اسرع تفریحی ۱۷ روزه باجت پان‌آمریکن به آژانس‌خود یاپان‌آمریکن جهت‌راه کالج خیابان حافظ تلفن ۶۵۹۹۱ مراجعه فرمائید.

آمریکا با پان آمریکن

چند خبر کوتاه

کازرون ـ چند روز قبل هیئت بازرسان شاهنشاهی بریاست‌تیمسار سرلشکر علوی مقدم به کازرون وارد شدند و ضمن توقف‌کوتاهی به صوب برازجان عزیمت کردند.

هیئت بازرسان برای رسیدگی به خواسته‌های اهالی کازرون‌مجددا باین شهر باز میگردند .

گرگان ـ**پریروز تیمسارسرلشکر جهانبگلو معاون سپاه مرکز برای بازدید واحد های نظامی لشکر گرگان باین شهر وارد شد و مورد استقبال قرار گرفت .**

مشهد ـ بدعوت تیمسار سرتیپ معتمدی کردستانی فرمانده لشکر ۱۲ خراسان آقایان دادوراستاندار روسای ادارات دولتی ، افسران ژاندارمری و شهربانی ونمایندگان جرائد در ستاد لشکر حضوریافتند و فرماندار لشکر پیرامون امور ارتش سخنرانی کرد .

کاشمر ـ **چند روز قبل آقای سروان هوشنگ مینوئی فرمانده ژاندارمری کاشمرشخصی بنام‌حسن بهاری‌راکه‌حامل‌سه کیلوو دویست گرم‌تریاك افغانی بود بازداشت‌کرد. تریاك های مکشوفه ضبط شد و قاچاقچی تحت تعقیب قرارگرفت.**

سبزوار ـ بمنظور آشنا ساختن مربیان‌سازمان جوانان‌شیروخورشید سرخ سبزوار با کمك های اولیه پزشکی‌کلاس‌کار آموزی‌مخصوص در تالار اداره فرهنگ این‌شهرستان تشکیل گردید .

آقایان دکتر علی بهشتی ـ دکتر ابراهیمی ـ دکتر جواد بهشتی ، تدریس مواد مربوطه را بعهده دارند.

رودسر ـ **بر اثر مساعی آقای دکتر رحیمی رئیس بهداری رودسر یکدستگاه آمبولانس برای بهداری این شهرستان تهیه شد و با این ترتیب‌یکی‌ازضروری ترین‌احتیاجات بهداری تامین گردید .**

برائر اختلافات خانوادگی

یکی‌از دبیران فرهنك ساری خودرا از بالای یك ساختمان بزمین پرتاب کرد

دبیر مزبورکه بشدت مصدوم گردیده دربیمارستان بستری است

خبرنگار ما در ساری گزارش می‌دهد چندروزقبل یکی ازدبیران دبیرستان های ساری بنام احمد شهنواز بقصدخودکشی خود را از طبقه دوم عمارت بانك بیمه بازرگانان این شهرستان به‌زمین پرتاب کرد کسانیکه ناظر این صحنه تاثر انگیز بودند فکر کردندکه احمد شهنواز براثر صدمات وارده جان سپرده است ولی هنگامیکه ببالین وی رفتند متوجه شدند که خوشبختانه وی فوت نکرده و فقط از ناحیه پا و کمر آسیب دیده‌است اهالی آقای احمد شهنواز را به بیمارستان پهلوی ساری انتقال دادند وبرای معالجه وی اقدامات لازم بعمل آمد خبرنگار ما در گزارش خود اضافه میکند گفته میشود علت این اقدام آقای شهنواز اختلافات خانوادگی بوده است فعلا جریان ازطریق قانونی تحت رسیدگی است ..

فرماندار در درمانگاه «خواف»

خبرنگار ما درتربت حیدریه مینویسید چند روز قبل آقای ستارزاده فرماندار جدید تربت حیدریه از بخشهای تابعه این شهرستان بازدید کرد و بخواسته‌های اهالی رسیدگی نمود در عکس بالا آقای ستارزاده هنگام بازدید درمانگاه «خواف» از توابع تربت حیدریه دیده میشود .

نقشه‌برداری جنگلها

خبرنگار ما در نو شهرمینویسد چند روز قبل یك هیئت‌نقشه‌برداری مرکب از آقایان مهندس دالکی ـ هوشنك فرحبخش و کارشناسان خارجی برای نقشه برداری ازجنگل های نوشهر باین شهرستان وارد شدند .

نقشه جنگلهای‌این شهرستان از طریق هوائی تهیه میشود .

بازدید بهداری وبیمارستان

خبر نگار ما در آمل مینویسد چند روز قبل روسای ادارات دولتی و عده‌ای‌از نمایندگان طبقات‌مختلف اهالی آمل از بهداری و بیمارستان این شهرستان بازدید بعمل آوردند در این بازدید آقای دکتر عنایت اله حافظی رئیس بهداری آمل در هر قسمت توضیحات لازم را باستحضار رساندند .

بازدید آسایشگاه مسلولین

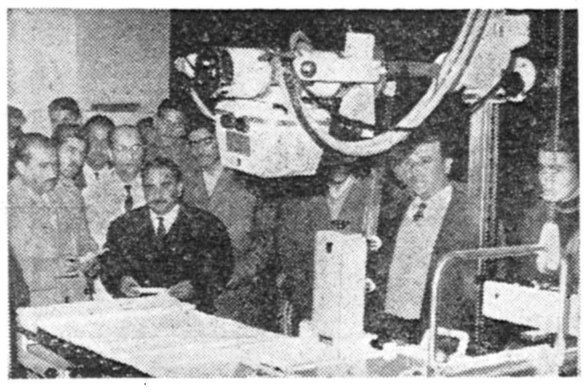

خبرنگار ما در مشهد مینویسد چند روز قبل عده‌ای از نمایندگان طبقات مختلف اهالی مشهد باتفاق آقایان آیت‌اله سبزواری، آیت‌اله میلانی و دکتر سامیراد رئیس دانشگاه از آسایشگاه مسلولین این شهرستان بازدید کردند در این بازدید از طرف آقای دکتر منوچهر مهدویان توضیحات کافی باستحضار رسید در عکس بالا مدعوین هنگام بازدید یکی از قسمتهای آسایشگاه مسلولین دیده میشوند

پستچی ماهی یکبار زنك میزند !؟

راهی‌که مردم پیشنهاد میکنند مقرون بصرفه است

خبرنگار ما در صومعه سرا مینویسد : اداره پست استان‌گیلان محمولات پستی شهرستان صومعه سرا را از طریق شهرستان فومن میفرستد واداره پست فومن هم آنرا درایامی‌که هوا خوب است با دوچرخه و در مواقع بارندگی باالاغ پس از یك هفته تاخیر ارسال میدارد .

ارسال محمولات پستی از طریق فومن مستلزم پرداخت سه برابر هزینه حمل مستقیم آن از دشت صومعه سرا است . تاخیر مراسلات پستی که گاهی یك ماه طول میکشد موجب نگرانی اهالی صومعه سرا میباشد . در حالیکه اگر اداره پست استان گیلان بسته‌های پستی این شهرستان را از طریق رشت ارسال دارد ظرف مدتی کوتاه بمقصد خواهد رسید .

اهالی بمقامات مربوطه ارسال مستقیم محمولات پستی از راه رشت را پیشنهاد میکنند و تقاضای اجرای این پیشنهاد را دارند.

وعده نمایندگان بازرسان

چند روز قبل آقایان سرهنك نوائی و مهندس اعتمادی نمایندگان تیمسار سر لشکر شاهنده رئیس هیئت اعزامی بازرسان سازمان شاهنشاهی در استان کرمان بشهر بابك وارد شدند .

اهالی شهر بابك ضمن تشریح نیازمندی های این منطقه تقاضا کردند که این بخش مجددا ضمیمه شهرستان یزد گردد و نمایندگان اعزامی هیئت بازرسان شاهنشاهی ، وعده دادند که تقاضای اهالی را بشرفعرض ملوکانه برسانند .

سال آینده

اسفالت جاده ساوه خاتمه میابد

اسفالت جاده ساوه ـ اصفهان پیشرفت‌کرده‌است

خبرنگار ما در ساوه می نویسد طبق اظهار یکی از مهندسین وزارت راه کار اسفالت جاده های تهران ـ ساوه و ساوه ـ اصفهان تا آبانماه سال آینده خاتمه میابد فعلا هشتاد کیلو متر از جاده تهران ـ ساوه اسفالت شده‌و زیر سازی بقیه آغاز گردیده است ضمنا کار اسفالت جاده ساوه ـ اصفهان نیز در جریان است و پیش‌بینی می شود قبل از آبانماه سال آینده تحویل وزارت راه گردد .

کمك استاندار

تیمسار سپهبد محوی استانداراستان کرماتشاه در بازدید اخیر خود از تاسیسات‌جمعیت‌شیرو خورشیدسرخ همدان‌مبلغ‌پنجهزار ریال‌بپرورشگاه خیریه فرح پهلوی این شهرستان اهداء کرد .

گرگ آدمخوار بدام افتاد

اهالی گرگ وحشی را زنده درآتش سوزاندند

بطوریکه خوانندگان عزیزاستحضار دارند چند شب قبل گرگ‌گرسنه‌ای به دهکده کوهستانی«نردین»واقع درنزدیکی خمین روی آورد و پس از ربودن کودك ۶سالهای بنام محمد علی فرزند حیدر یکی از اهالی دهکده متواری شد وفردای آن روز اهالی سر بی تن کودك مزبوررا دربیابان پیدا کردند خبرنگار مادرخمین بدنبال گزارش قبلی خوددر این باره‌اطلاع میدهد اهالی دهکده «نردین» پس ازآنکه از جستجوی خود برای پیدا کردن گرگ آدمخوار نتیجه‌ای نگرفتند بناچار در نزدیکی قریه دامنه گستردند تا آن حیوان درنده وحشی را بدام اندازند و اتفاقا گرگ مزبور فردای همان روز بدام افتاد

اهالی گرگ آدمخوار را بمیدان عمومی قریه آوردند و آن حیوان درنده را بانتقام محمد علی‌کودك شش ساله که طعمه او شده بود زنده زنده در آتش افکندند لحظه‌ای بعد گرگ آدمخوار در میان‌شعله های آتش سوخت واهالی از وحشتی که برآنها مستولی شده بود آسوده خاطر گردیدند .

شیوع حصبه

خبرنگار ما در کرمسار گزارش میدهد بقرار اطلاع در قراء محمد آباد و کهن آباد از توابع کرمسار و چند قریه دیگر بیماری حصبه شیوع یافته و جریان به بهداری این شهرستان نیز گزارش شده است .

اهالی از مسئولین امور تقاضا دارند بقراء مزبور اکیپ بهداشتی اعزام گردد .

انتصابات درشهرستانها

نیشابور : آقای محمد رئیسی ، رئیس اداره فرهنك

بنادر جنوب : آقای مجید فیوضاتی حق ـ رئیس اداره فرهنك بندر بوشهر و بنادر جنوب ـ آقای محمد فروزانی ، نماینده فرهنك تنگستان

فعالیتهای انتخاباتی درشهرستانها

علی‌آبادگرگان ـ چندروز قبل آقای حسین فلسفی کاندیدای بیستمین دورهٔ قانونگزاری مجلس شورایملی از حوزهٔ گرگان بعلی آباد وارد شد و مورد استقبال عده ای از اهالی قرار گرفت .

همدانـ اهالی بهار و سیمینه‌رود و چهاربلوك همدان آقای حاج علی طباطبائی را کاندیدای بیستمین دورهٔ قانونگزاری‌مجلس شورایملی معرفی کرده اند . آقای طباطبائی رئیس کمیته حزب ملیون همدان است .

الیگودرزـ پریروز آقای محمد حسین فرخی کاندیدای بیستمین دوره قانونگزاری مجلس شورایملی از شهرستان الیگودرز در میان استقبال عده ای از اهالی باین شهر وارد شد .

سیرجانـ دوروز قبل آقای محسن مرآت اسفندیاری کاندیدای‌بیستمین دوره قانونگزاری مجلس شورای ملی ازشهرستان سیرجان‌باین شهروارودشد ومورد استقبال عده‌ای از اهالی قرار گرفت

اسفراینـ پریروزآقای خانلر قراچورلو کاندیدای حزب ملیون در بیستمین دوره قانونگزاری مجلس شورایملی از شهرستان اسفراین در میان استقبال عده‌ای از اهالی باین شهر وارد شد .

اصفهانـ دوروز قبل آقای نیری کاندیدای بیستمین دورهٔ قانونگزاری مجلس شورای ملی ازشهرستان اردستان در میان استقبال اردستانیهای مقیم اصفهان باین‌شهر وارد شد .

شهرکردـ پریروز آقای رستم‌امیر بختیار کاندیدای حزب مردم در بیستمین دورهٔ قانونگزاری مجلس شورایملی از شهرستان شهر کرد باین شهر وارد شد و مورد استقبال عده ای از اهالی قرار گرفت .

مراغهـ پریروز آقای دکتر امیراصلان افشار کاندیدای بیستمین دورهٔ قانونگزاری مجلس شورایملی از شهرستان مراغه باین شهر وارد شد و مورد استقبال عده ای از اهالی قرار گرفت .

اهوازـ چند روز قبل آقای نصرالله آذری کاندیدای بیستمین دورهٔ قانونگزاری مجلس شورای ملی از شهرستان اهواز در میان استقبال عده ای از اهالی باین شهر وارد شد و فعالیتهای انتخاباتی خود را شروع کـرد .

نائینـچند روز قبل آقای مصطفی عامری کاندیدای حزب مردم دربیستمین دورهٔ قانونگزاری مجلس شورایملی از شهرستان نائین‌باین شهر وارد شدو مورد استقبال عده‌ای از اهالی قرار گرفت .

شوشترـ چندروز قبل آقای ابدال بختیار کاندیدای بیستمین دورهٔ قانونگزاری مجلس‌شورایملی از شهرستان شوشتر در میان استقبال عده ای از اهالی باین‌شهر وارد شد .

سبزوارـ آقای دکتر قاسم رضائی کاندیدای حزب ملیون در بیستمین دورهٔ قانونگزاری مجلس شورایملی از شهرستان سبزوار که بطهران رفته بود مجددا باین شهربازگشت و فعالیت های انتخاباتی خود را شروع کرد.

شوشترـ پریروز آقای دکتر حکیم شوشتری کاندیدای حزب ملیون در بیستمین دورهٔ قانونگزاری مجلس شورایملی از شهرستان شوشتر در میان استقبال عده ای از اهالی باین شهر وارد شد و فعالیتهای انتخاباتی خود را شروع کرد .

از : خداپرست — خبرنگار شهسوار

درانتظار شروع اصلاحات ...

حالاکه انتخابات انجمن شهر شهسوار خاتمه یافته و نمایندگان مردم تعیین گردیده‌انداهالی این‌شهرستان‌از نمایندگان خود تقاضاهائی دارند و می خواهند که در حدود امکانات بخواسته های آنان توجه گردد .

یکی از تقاضا های اهالی که در درجه اول اهمیت قرار دارد انتخاب یکنفر شهردار دلسوزو فعال برای شهسوار است و این امر باید با مطالعه و تحقیق کامل صورت گیرد زیرا تجربه نشان داده است که فقط شهردار دلسوز می تواند منشاء اصلاحات عمیق در شهر باشد یکی دیگر از تقاضاهای اهالی تصویب لوایح مفید و عام‌المنفعه در انجمن شهر است بطوریکه بتوان در آمد شهرداری را تا چندین برابر افزایش داد چون در حال حاضر شهرداری شهسوار از لحاظ مالی‌دچار فقر است البته انجمن شهر در صورتی می تواند از عهدهٔانجام وظائف سنگین خود برآید که اعضای آن با یکدیگر هماهنك باشند و در جائیکه پای مصالح شهر واهالی بمیان می آید از منافع خود چشم پوشی‌کنند و اختلافات را کنار بگذارند .

البته اعضای انجمن شهر شهسوار دارای صلاحیت کامل می باشند و باین جهت است که اهالی از فردفرد آنها انتظاردارند که بزودی برنامه های عمرانی و اصلاحی این شهرستان یکی پس از دیگری بمورد اجرا گذاشته شود . این چند کلمه‌عرض مختصر فقط و فقط جنبهٔ یادآوری داشت اینك اهالی‌شهسوار بامید روزی که کارهای عمرانی و اصلاحی این شهر شروع گردد روزشماری می کنند .

دعوای آش کشك !

داماد ، آش اهدائی را پس فرستاد پدر زن و مادر زن سر داماد خودرا شکستند !؟

چند روز قبل شخصی‌بنام کریم‌آقاجانی‌یکی‌ازاهالی قزوین باتفاق همسرش طی نزاعی سر داماد خود را شکستند جریان مشروح واقعه طبق گزارش خبرنگار ما در قزوین از اینقرار است : چند روز قبل کریم آقا جانی یك کاسه آش کشك برای دامادش حسین فرستاد ولی حسین که از دست پدر زن و مادر زن خود دل پر خونی داشت از قبول آش اهدائی ؟! آنان خودداری کرد و کاسه آش را برای پدرزنش پس فرستاد کریم آقا جانی از اینعمل داماد خود فوق‌العاده عصبانی شد وباتفاق همسرش بخانه حسین رفت تا او را ادب کند !هنگامیکه حسین در را بروی‌پدر زن ومادر زن خود باز کرد آندونفر بی مقدمه‌به دامادشان حمله کردند و سر او را زیر ضربات مشت شکستند .

حسین ازپدر زن ومادرزن خود بدادسراشکایت نمود و مدعی شد که آنها با چاقو سرش را مجروح کرده‌اند بموجب شکایت حسین پدر زنش کریم زندانی شد وجریان تحت تعقیب قرار گرفت

در بیابان قریهٔ «تیله‌نو» گلوگاه

صحرای خونین

کشاورزی بقتل رسید و برادرش مجروح شد

خبرنگار ما در گلوگاه مینویسد چند روز قبل دو برادر از اهالی قریهٔ «تیله نو» واقع در نزدیکی گلوگاه باسامی الله قلی و حبیب الله جعفری که عازم مزرعه خود بودند در بین راه با دو نفر از اهالی قریهٔ باسامی جمشید گلبادی و محمد محمودی مواجه شدند این دو نفر بسابقهٔ اختلافی که با الله قلی و حبیب‌اله داشتند بااستفاده از فرصت با چاقو بجان این دو برادر افتادند و آنها را بسختی مجروح نمودند بطوریکه الله‌قلی پس ازساعتی براثر شدت جراحات وارده جان سپرد با اطلاع جریان بمامورین ژاندارمری گلوگاه برای معالجه مجروح و دفن مقتول که عضو سازمان نیروی مقاومت ملی نیز بودند .اقدامات لازم بعمل‌آمد ضمنا برای دستگیری قاتلین که پس از ارتکاب این جنا یت متواری شده بودند اقدام گردید .

کشاورز مقتول

تحویل آمبولانس

خبرنگار ما در نهاوندمینویسد چند روزقبل از طرف وزارت‌بهداری یك‌دستگاه آمبولانس تحویل‌بهداری نهاوند شد .

اهالی از مساعی آقای دکتر ملکوتی رئیس‌بهداری این‌شهرستان که برای تامین یکی از ضروری ـ ترین احتیاجات بهداری اقدام‌نموده است اظهار خشنودی میکنند .

تقاضای تکمیل کادر آموزشی

خبرنگار ما در گنبد کاوس مینویسد با اینکه دبیرستان های گنبد کاوس‌از لحاظ دبیر لیسانسیه در مضیقه است معذالك یکی از دبیران این‌شهرستان بشهردیگری انتقال یافت بدون اینکه جانشینی برای وی تعین گردد .

اهالی از مسئولین امور تقاضا دارند برای تکمیل کادر آموزشی دبیرستان های این شهرستان‌اقدام گردد .

اتومبیل مسروقه واژگون شد

سارقین ، اتو مبیل را جا گذاشتند و در رفتند !

خبرنگار ما در بهشهر مینویسد چند روز قبل اتومبیل فولکس واگن شماره موقت ٤٤٤٦ که بوسیله عده‌ای سرقت شده بود در نزدیکی بهشهر براثر سرعت زیاد از مسیر خود منحرف گردیده بگودالی سقوط کرد .

سرنشینان فولکس واگن که‌عده‌ای سارق بودند پس از آنکه از تلاش خود برای بیرون آوردن اتومبیل از گودال نتیجه‌ای نگرفتند اتومبیل را در همانجا گذاشتند و متواری شدند جریان باطلاع مامورین شهربانی بهشهر رسید وبااعزام یکدستگاه تراکتور اتومبیل مزبور از گودال بیرون آورده شد و بشهر منتقل گردید خبرنگار ما درگزارش خود اضافه میکند فعلا فولکس واگن مسروقه در شهربانی بهشهر نگهداری میشود و جریان تلگرافی بشهربانی تهران و سایر شهرستانها گزارش گردیده است تا اگر صاحبش شناخته شد تحویل وی گردد. ضمنا برای دستگیری سارقین اتومبیل که فعلا متواری میباشند اقداماتی بعمل آمده است .

هدیه یادبود

چند روز قبل بمناسبت باز نشسته شدن‌آقای احمد نادریان رئیس‌دفتر اداره فرهنك بیجار مجلس تودیعی در دبستان «پانزدهم بهمن» این شهرستان بر پا گردید .

در این مجلس از خدمات ۲۵ ساله‌آقای نادریان اظهار قدردانی به عمل آمد و هدایائی برسم یاد بود بوی اهداء شد .

تقاضای مردم

مدتی است یکی ازپل های مسیر خیابان پهلوی‌میاندوآب خراب شده و تاکنون نسبت به ترمیم وتعمیر آن اقدامی بعمل نیامده است . چون بیش از نیمی‌از مزارع و باغات کشاورزان از آب رودخانه ای که ا زپل‌این‌پل می‌گذرد مشروب میشود اهالی انتظار دارند برای مرمت پل مذکورسریعا اقدام شود .

انتخابات ورزشی

گزارش خبر نگار ما در آبادان حاکی است : چند روز قبل جلسه‌ای جهت انتخاب اعضاء هیئت فوتبال آبادان با حضور آقایان «وزوزف داوری» رئیس هیئت فوتبال وشهری مدیر فنی تربیت بدنی و نماینده باشگاه ها ودسته های آزاد در دبیر خانه تربیت بدنی آبادان‌تشکیل شد پس از تبادل نظر آقایان رحیم ثقفی بسمت دبیر و محمد تکلیف بسمت خزانه دار. هراندگالوسیان ومحمد علی دهمیائی بعضویت‌هیئت فوتبال آبادان انتخاب شدند . دو نفر عضو دیگر را که باید از طرف باشگاه ها انتخاب شوند نمایندگان باشگاه ها انتخاب و معرفی می نمایند .

فروشگاه ثابت

خبرنگار ما در لشت نشاء می ـ نویسد چند روز قبل از طرف اداره قندوشکر استان‌گیلان یك‌فروشگاه ثابت قند و شکر در لشت نشاء تاسیس شد تا اهالی بتوانند علاوه بر سهمیه ، هر مقدار قند و شکر که احتیاج دارند از این فروشگاه خریداری نمایند .

ضمنا آقای‌محمود پروین بازرس اعزامی اداره قند و شکر گیلان بطرز توزیع قند و شکر در این منطقه رسیدگی کرد .

زن صاحبانه بهمدستی شوهرش

انگشت مستأجر را با دندان کند !

درنزاع صاحبخانه‌ومستاجر نزدیك بود مستاجر بیچاره یك‌گوش‌خودراهم از دست بدهد

خبرنگار ما در قزوین می نویسد چند روز قبل آقای استوار حسین گودرزیان یکی از مامورین‌انتظامی قزوین بدادگاه این شهرستان شکایت‌کرد که زن‌صاحبخانه انگشت‌سبابه مرابا دندان قطع کرده است .

آقای استوار گودرزیان جریان‌واقعه را برای دادگاه چنین شرح داد : چند روز قبل بین همسر من و سکینه زن محمد تبریزی صاحبخانه ام مشاجره ای روی‌داد و این مشاجره بنزاع بین من و محمد تبریزی منتهی شد که بالاخره جریان به دادگاه کشید و بعلت گذشت طرفین پروندهٔ امر مختومه اعلام گردید ولی همینکه از دادگاه بمنزل مراجعت کردیم مجددا بین ما اختلاف افتاد ودامنه اختلاف بنزاع انجامید. در این‌هنگام سکینه با کمك شوهرش که‌دستهایم را محکم گرفته بود انگشت سبابه مرا در بیان دو دندان خود گرفت و با فشار زیاد قسمتی ازآن‌را قطع‌کرد سکینه باین عمل نیز اکتفا نکرد و با استفاده از فرصت گوش مرا بشدت گاز گرفت واگر داد و فریاد نمی کردم وی گوش مرا هم بکلی از جا کنده بود خبرنگار ما اضافه می کند فعلا برای این‌جریان پرونده ای در دادسرای قزوین تشکیل شده است‌و موضوع تحت رسیدگی می باشد .

نیازمندیها و آگهی های کوچک

استخدام میشود

یك کارخانه مجهز
با درآمد سرشار احتیاج به یکنفر شریك دارد . به‌تلفن ۳۶۸۸۵ مراجعه فرمایند
آ ـ ۳۷۹۵۸ ۱ـ ۴

انتخاب دانشیار
دانشکده پزشکی‌تبریز برای‌خدمت در بخش مامائی بیمارستان زنان احتیاج بیك نفر دانشیار دارد داوطلبان میتوانند از تاریخ پانزدهم دیماه سال جاری تا مدت سه ماه با در دست داشتن مدارك لازم به شرح زیر :
۱ـ دانشنامه دکتری از ایران یا ازکشور هائیکه دانشنامه آنراشورای عالی وزارت فرهنگ پذیرفته باشد
۲ـ گواهی پنجساله خدمت‌رئیس درمانگاهی یـ دستیاری رسمی در رشته مربوطه و شش ماه سابقه کار کرد در رشته آسیب شناسی .
۳ـ دفترچه خاتمه خدمت زیر پرچم و یا معافی دائم از آن
۴ـ گواهی عدم سوء پیشینه کیفری .
۵ـ گواهی حسن اخلاق و رضایت از موسسه ایکه داوطلب در آنجا کار میکرده است .
۶ـ عکس ۶×۴ شش قطعه
۷ـ رونوشت شناسنامه ۶ برگ
۸ـ تقاضای دانشیاری .
در تبریز بدبیرخانه دانشکده پزشکی و در تهران باداره کل‌تعلیمات عالیه مراجعه و ثبت نام نمایند .
رئیس دانشکده پزشکی و دارو- سازی تبریز ـ دکتر جهانشاهی
آ ـ ۳۸۱۰۶ ۱ـ ۳

کمك دارو ساز
درجه یك مورد نیاز است داروخانه سپهر تلفن ۵۲۴۰۸
آ ـ ۳۴۳۸۳ ۱ـ ۲

کارخانه ریسندگی و بافندگی اطلس بافت تهران
به تعدادی کار گر زن کارآزموده برای ریسندگی و بافندگی پارچه بافی باماشین های اتوماتیك که حد اقل از عهده بافت چهارماشین برآیند بطور کار مزد خوب استخدام مینماید داوطلبان به محل کارخانه خیابان شهر ری کوچه کارخانجات صنعتی تلفن ۵۹۲۳۴ مراجعه‌نمایند.
آ ـ ۳۴۲۳۳ ۱ـ ۳

یك موسسه ایرانی دراروپا که‌مرکز کارش درهلندمیباشد احتیاج به‌یك بانو یا دوشیزه برای انجام کارهای تجارتی دارد که بزبان‌انگلیسی‌آشنا باشد واجدین شرایطبطبق قرارداد با حقوق مکفی استخدام میشوند داوطلبین بشماره ۱۷۰۲ راهنمای اطلاعات مراجعه فرمایند .
۱ـ ۳۸۴۳۰ ۱ـ ۲

یك‌راننده استخدام میشود
برای‌ماشین شخصی دارای گواهی دوصمگ نی باکمی سواد و سکونت در شمیران به‌هتل‌لوزان‌خیابان‌ایرانشهر مراجعه شود .
آ ـ ۳۴۴۴۳

آگهی استخدام
دانشکده ادبیات تبریز برای‌تدریس ادبیات‌فرانسه یك تن دانشیار از طریق مسابقه انتخاب واستخدام مینماید داوطلبان واجد شرایط میتوانند از تاریخ بیست ودوم دیماه لغایت دو ماه با در دست داشتن مدارك لازم در تهران‌باداره کل تعلیمات عالیه و در تبریزبدفتر دانشکده‌ادبیات مراجعه و ثبت نام نمایند استخدام پذیرفته شدگان موکول بتامین‌اعتبار خواهد بود .

رئیس دانشگاه تبریز . دکتر بازرگان
آ ـ ۳۸۳۶۰ ۱ـ ۳

به‌دونفر نقشه‌کش
که‌سوابقی در ترسیم نقشه‌های اراضی داشته‌باشندنیازمندیم عصرها تلفن ۶۹۴۹۵
آ ـ ۳۸۳۰۴ ۱ـ ۲

صاحب امتیاز و مدیر مسئول : عباس مسعودی
جای اداره خیابان خیام چاپخانه اطلاعات

مستغلات

تهران‌پارس ـ نارمك ـ تهران‌نو نیروی‌هوائی ـ وحیدیه
برای خرید و فروش نقد و اقساط زمین و خانه وهرگونه معاوضه به بازرگانی امینی
اول سی متری نارمك
تلفن ۹۱۰۰۹۰ مراجعه فرمائید

نقشه ساختمان
فرازنو تلفن ۳۰۲۶۰۱
آ ـ ۳۲۱۸۵ ۱ـ ۲۰

هرقدر پول شرطی بخواهید
با ورقه مالکیت مستقیم رجوع فرمائید لاله‌زار ۳۹۷۸۴ بنگاه کوشان
آ ـ ۳۷۰۲۸ ۱ـ ۱۰

خانه های مدرن در شمیران
وآپارتمان طبقه اول و دربست در شمال شهر مبله و غیر مبله برای خارجی اجاره میشود آژانس پرس‌نو ۴۸۹۹۶
آ ـ ۳۴۳۱۳ ۱ـ ۳

ساختمان مستغلاتی عالی
بر خیابان ۳۰ متری ملك باغ‌صبا بمساحت ۳۲۰ متر ۷۰۰ متر زیربنا سه طبقه‌هرطبقه چهاراطاق باوسائل تکمیل آب لوله کشی برق شهرداری تلفن و گاراژ که هر طبقه مناسب برای مطب دفتر خانه و غیره برای فروش و معاوضه و یا اجاره آماده است . توضیحات بیشتر از تلفن ۳۶۸۱۰ بخواهید .
آ ـ ۳۳۷۲۹ ۱ـ ۲

برای اجاره منازل و آپارتمان های خود در شهر و شمیرانات‌جهت اقامت اتباع خارجی به تلفنهای ۶۲۹۶۴ ـ ۴۹۷۱۳ مراجعه فرمائید
آ ـ ۳۴۳۸۷ ۱ـ ۲

مالکین محترم توجه‌فرمایند هرگونه‌املاك‌داخل یاخارج کوچك وبزرك داشته‌باشید جهة معاوضه آن به‌آژانس رایت‌مراجعه فرمائیدتاطبق نظریه شما اقدام شود . شاهرضا روبروی‌سینما رویال ۳۲۹۷۱ ـ ۳۱۸۵۳
آ ـ ۳۲۶۰۳ ۱ـ ۱۰

انبار درشمال شهر اجاره میشود
یك انبار که‌حداقل مساحت آن ۳۰۰ مترباشد ودارای برق نیزباشد مورداحتیاج است بین ساعت ۵ تا ۷ بعدازظهر بتلفن ۴۰۶۲۵ مراجعه شود .
آ ـ ۳۸۴۲۸

نقشه ساختمان
نظارت دقیق در شرکت ساختمانی بتون ریز تلفن ۶۹۴۹۵
۱ـ ۳۸۳۰۶

جویای کار

جوانی بیست ساله
حاضر است نزد خانواده ای‌پانسیون شود تلفن ۲۹۳۳۸
آ ـ ۳۴۳۳۵ ۱ـ ۲

واگذار میشود

سه باب مغازه متصل بهم
در خیابان اسکندری جنوبی واگذار میشود تلفن ۵۱۸۶۷
آ ـ ۳۴۲۷۵ ۱ـ ۳

واگذار میشود
یکباب مغازه سه دهنه لوکس بابرق وویترین در خیابان گرگان چهارراه معینیه فروشگاه زنو
آ ـ ۳۴۴۷۵

دانشکده پزشکی تهران پنج تن رئیس درمانگاه و دوتن دستیار بشرح زیر از طریق مسابقه انتخاب مینماید .
۱ـ رئیس درمانگاه‌بخش خون‌شناسی بیمارستان رازی دوتن
۲ـ رئیس درمانگاه آزمایشگاه الکل شناسی دوتن
۳ـ رئیس درمانگاه بخش بیماریهای روانی‌بیمارستان روزبه یك‌تن
۴ـ دستیار بخش بیماریهای‌روانی یك تن
۵ـ دستیار کالبدشناسی (تالارتشریح) یك تن
داوطلبان میتوانند از تاریخ ۲۴ر۱۰ر۳۹ تا بیست روز برای دستیاری و تا یکماه برای رئیس درمانگاهی بدانشکده پزشکی مراجعه وثبت نام نمایند .
رئیس دانشکده پزشکی ـ دکتر فرهاد
آ ـ ۳۸۳۰۰ ۱ـ ۲

بفروش میرسد

تعمیرگاه و سرویس وفروشگاه مدرن اتومبیل که در روز درحدود دو هزار تومان استفاده دارد بمبلغ ۲۵۰ هزار تومان بفروش یا با مستغلات خوب معاوضه میشود . تلفن ۶۷۲۰۸
آ ـ ۳۴۵۲۱

خانه فروشی
بمساحت یکهزار متر با بنای دو مرتبه‌تازه ساز ده‌اطاق و لوازم نزدیك بلوار و پهلوی رجوع فرمائیدلاله زار ۳۹۷۸۴ به‌بنگاه کوشان
آ ـ ۳۷۵۱۸ ۱ـ ۲

فروش فوری واکازیون
۱ـ خانه ۳اطاقی مسکونی باآب و برق و تلفن نزدیك تجریش ۲۶۰ متر ۵۳ هزار تومان .
۲ـ زمین ساختمانی قطعه سوم از خیابان شمیران‌باآب و برق برشمالی ۸ متری اسفالت بمساحت ۴۳۵متر .
۳ـ خانه بمساحت ۳۰۰ متریك طبقه۳ اطاق باآب و برق دونبش۲۰ متری و۸متری نزدیك‌خیابان‌شمیران ۱۰۰ هزار تومان
۴ـ زمین ساختمانی داودیه ۵۶۰ مترشمال ۸ متری شمال وشرق آن ساخته شده متری۹۰ تومان .
۵ـ خانه‌بمساحت ۳۰۰ متر دوطبقه ۱۶اطاق بادوسرویس تکمیل‌ساختمان جدید ومهندسی ماشین وارد حیاط می‌شود قیمت ۱۲۵ هزار تومان
۶ـ یکباب‌خانه ۵اطاقی دوانباری با سرویس‌کامل آب وبرق و پمپ برقی ساختمان نوساز شخصی ۶۰ هزار تومان نزدیك بخیابان شمیران
۷ـ خانه مستغلاتی بمساحت ۳۰۰ متربر ۲۰ متری اسفالت نزدیك خیابان شمیران ۳ طبقه ۱۲ اطاق با تمام سرویس برقده‌امیر ساختمان تازه ومحکم قیمت ۲۳۰ هزار تومان ضمنا معاوضه و نقد ومدت هم معامله میشود توضیحات بیشتر با تلفن ۳۶۸۱۰ یابادرس خیابان شمیران ایستگاه باستانی پلاك ۱۰۵۵ دفتر لاجوردی مراجعه فرمائید .
آ ـ ۳۴۴۱۷

گم شده

قابل توجه بانکهای محترم تهران و شهرستانها
نظر باینکه چك شماره ۴۶۲۱۲۹ یك‌بیست‌وششم مورخه ۴ر۱۱ر۳۹ از حسابجاری شماره ۳۵۵۶ بانك ملی سعدی بمبلغ چهارصد هزار ریـال بامضاء این‌جانب مهندس کاظم فرح بحواله کرد شرکت بنیاد مفقود گردیده لذا بدینوسیله اعلام میدارد چك مذکور از درجه اعتبار ساقط و به‌هیچ وجه قابل پرداخت نبوده و نمی‌باشد .
مهندس کاظم فرح شرکت‌بنیاد
آ ـ ۳۴۴۹۱

کودك ۱۴ساله بنام حسین‌قربانی در تاریخ ۱۶ر۱۰ر۳۹ در قزوین گمشده از کسانیکه‌از نامبرده‌اطلاعی دارند خواهشمند است‌در تهران‌باین آدرس مراجعه فرمایند
چهارراه پهلوی کوچه عدل منزل‌رضا خان عابدنی تلفن ۴۶۹۹۸ ودرقزوین بخش ۱بازارچه آکبیر مغازه خیاطی حسن سلطان آبادی
آ ـ ۳۴۴۵۱

آموزشگاههای علمی

زبان آلمانی خصوصی
تدریس میشود لطفا به‌شماره ۱۶۹۹ راهنمای روزنامه اطلاعات مراجعه شود .

تقویم اطلاعات

پنجشنبه بیست ودوم دی ۱۳۳۹
» بیست‌و چهارم رجب ۱۳۸۰
» دوازدهم ژانویه ۱۹۶۱
اذان صبح : ساعت ۵و ۲۷ دقیقه
طلوع آفتاب : ساعت ۷و ۱۸ دقیقه
غروب آفتاب : ساعت ۱۷و۲ دقیقه

آموزشگاههای فنی

رانندگی و مکانیکی را
در اسرع وقت زیر نظر مهندس حیفانی با اتومبیلهای دوبله مدل ۶۱ بیاموزید هنرستان ایران پشت شهرداری تلفن ۳۰۲۴۰۷

کلاس عالی برش وخیاطی
(متد گرلاوین) زیرنظر خانم موسوی نسل دروازه شمیران خیابان‌فخرآباد کوچه گلشائیان درب شماره ۱۸۷
آ ـ ۳۳۳۷۱ ۱ـ ۱۳

نقشه‌کشی
دوره جدید‌کلاس نقشه کشی‌زیر نظر استادان دانشمند از هفته آینده تشکیل می شوددر این کلاس شرکت کنید و بلافاصله با معرفی ما استخدام شوید .

کاخ دانش
نادری ـ نرسیده بچهارراه اسلامبول

کلاس خیاطی
دوره مقدماتی و عالی کلاسهای خیاطی‌را با متدگرلاوین‌پاریس‌زیرنظر استاد فارغ‌التحصیل از برلیـن و پاریس در کاخ دانش فرا گیرید ویك عمر از پرداخت پول خیاط راحت شوید .

کاخ دانش
نادری ـ نرسیده بچهارراه اسلامبول
آ ـ ۳۸۳۵۲ ۳

فروش اتومبیل

اتومبیل‌فولکس‌واگن شمارا خریداریم
تعمیرگاه شماره ۲۲ فولکس واگن تحت نظر متخصص آلمانـی خیابان طهران نو شماره ۳۶۰ تلفن ۳۰۳۸۸۷

چیت سازی تهران
دو عدد موتو سیکلت تمیز کارکرده را بفروش میرساند . برای دیدن واطلاعات بیشتربه قسمت‌کارپردازی مراجعه فرمائید . آدرس خیابان نازی آباد کارخانه چیت سازی تهران
آ ـ ۳۴۱۴۹ ۱ـ ۳

شرکت های راه‌سازی
بولدزر انترناش ۲۴ برای‌کارفروشی حاضر تلفن ۲۷۴۳۷
۳۴۱۵۱ ۱ـ ۳

بازار اتومبیل ۹۴۰

جهت خرید و فروش و معاوضه اتومبیل قبل از ظهر روزجمعه ۲۳ دیماه افتتاح خواهد شد جمعه از صدها اتومبیل که دربازار اتومبیل ۹۴۰ موجود است دیدن کنید (از ساعت ۹ الـی ۱۱ ورود اتومبیـل آزاد و ساعت ۱۱ بازار افتتاح و از ورود اتومبیل جلوگیری خواهد شد) نشانی ـ امیرآبادمقابل درب میدان جلالیه تلفن ۳۴۵۶۳ و ۶۷۷۱۶
آ ـ ۳۹۳۳

یکدستگاه پونتیاك ۵۶
بسیار مرتب بعلت مسافرت بدون واسطه بفروش‌میرسدتلفن ۳۴۸۳۳ و ۶۶۵۹۶

آگهی مناقصه
اداره کارپردازی وزارت‌کشاورزی ساختمان منزل مسکونی بمساحت ۱۶۲ متر با تمام متعلقات آن در ورامین را طبق نقشه موجود به مناقصه میگذارد .
داوطلبان شرکت در مناقصه می توانند بادریافت برگ شرایط و مشخصات و خرید دو قطعه از کپی نقشه موجوده (بمبلغ دویست ریال) ومطالعه آن پیشنهاد خود را تا آخر وقت اداری روز پنجشنبه ۶ بهمن ماه ۱۳۳۹ باداره کل دفتر وزارت کشاورزی واقع در انتهای لاله‌زارنو جنب خیابان شاهرضا تسلیم ورسید دریافت دارند پیشنهادات واصله در ساعت ۱۰ روز شنبه ۸ بهمن ماه ۱۳۳۹ در کمیسیون مناقصه باز و قرائت میشود حضور پیشنهاد دهندگان یا نماینده آنها که کتبا معرفی شده باشند در جلسه‌مناقصه آزاد و کمیسیون در رد و قبول بل یا کلیه پیشنهادات مختار است
رئیس اداره کار پردازی

احتیاجات زندگی

رستوران ژاله مخصوص خانواده‌ها است دارای چلوکباب مطبوع وسایر اغذیه متنوع ولذیذ ایرانی و فرنگی اول لاله‌زار نوجنب سینما متروپل تلفن ۳۳۳۳۱ ناهار کامل ۵۵ ریال

برای خریدو فروش
هر نوع‌شماره تلفن بتلفن ۲۲۶۵۶ بازار بزرك پاساژ بیرجندی مراجعه فرمائید .
آ ـ ۳۳۷۴۹ ۱ـ ۶

رنده اره سمباده
متـه الکتریکی نجاری بهمن پور وشسب خیابان شاهرضا مقابل ویلا ۲۷۳ تلفن ۴۴۷۲۸ یا ۸۴۲۱۰
آ ـ ۳۳۶۷۳ ۱ـ ۵

آگهی های کوچك

نقشه‌برداری
املاك واراضی تلفن ۳۰۲۶۰۱
آ ـ ۳۲۱۸۷ ۶ـ ۲۰

خشکبار فردشاهرضا
تهیه کننده عالیترین و خوشمزه ترین خشکبار سرد و گرم از ساعت ۷صبح تا نیم بعد از نیمه شب از مشتریان محترم پذیرائی مینماید .
شاهرضا چهارراه پهلوی تلفون ۴۰۸۰۲

فرهنگیان و کارمندان محترم
داروخانه سپهر خیابان خیام پائین سیدنصرلدین داروی نسخه های‌بیمه را تحویل میدهد
آ ـ ۳۴۳۸۵ ۱ـ ۳

شوفاژ مادون قرمز رسید
از کسانیکه سفارش داده بودند خواهشمند است بشرکت بصرخیابان فردوسی کوچه فروشگاه فردوسی شماره ۲۰ و یا تلفن ۳۶۳۲۷ مراجعه فرمایند .
آ ـ ۳۴۳۰۷ ۱ـ ۳

سازمان دکوراسیون دفترساختمانی
آرکادیا
پیمانکار
تزئینات داخلی و ساختمان
تلفن ۴۱۰۲۳
آ ـ ۳۸۳۵۸

اجاره داده میشود

دو دستگاه آپارتمان نوساز
هرکدام مشتمل بر سه اطاق و حمام و تلفن و برق اجاره داده می شود. طالبین بعد از ظهر ها بمطب دکتر یحیی شهردار خیابان باغ سپهسالار شماره ۱۵۴ مراجعه نمایند
آ ـ ۳۷۰۸۶ ۱ـ ۶

خانه نو ساز دو طبقه
داری تراس بزرگ و باصفا باغ‌سه هزار متری محل کافی برای‌پارکینك سالن پذیرائی و غذاخوری اطاقهای مناسب لوله کشی برق تلفن . حمام گاراژ گل خانه واقع در باغ صبا بعلت مسافرت باجاره داده میشود طالبین بتلفن ۳۱۳۱۹ مراجعه‌فرمایند
آ ـ ۳۳۸۳۵ ۱ـ ۳

شمال بهار خانه ۵ اطاقی
۳۵۰ متر یك طبقه برق تلفن آب ۱۴۵ هزار تومان مغازه بی سر تفلی تلفن ۸۲۲۳۳۴ ـ ۴۲۸۲۹
آ ـ ۳۳۹۴۱ ۱ـ ۲

یك دستگاه آپارتمان
چهار اطاقی طبقه اول باهال‌بزرك وسرویس کامل واقع درخیابان‌استخر بالاتر ازسازمان برنامه جنب‌مطب دکتر وثوق‌بلاك ۱۲۲ باجاره واگذار میشود طالبین بمحل مراجعه و یابا تلفن ۳۳۶۵۹ مکالمه فرمایند .
آ ـ ۳۷۴۷۶ ۳ـ ۲

ساختمان تقی نیا
خیابان سعدی جنب بانك ملی تلفن : ۳۷۷۳۰ ۳۶۹۳۳
آپارتمانهای مدرن ۲ ، ۴ و ۷ اطاقی
مشتمل با آسانسور ، شوفاژ و تهویه کامل
آماده اجاره برای شرکتها و تجارتخانه‌ها

راهنمای پزشکی اطلاعات

دکتر عنایت‌اله مکرم افشار
متخصص بیماریهای داخلی وقلب از دانشگاه کلرادو آمریکا مطب‌خیابان شاهرضا ـ کاخ شمالی ـ اوقات‌پذیرائی ۴ تا ۸ بعد از ظهر تلفن‌مطب ۴۴۱۴۸ ـ منزل ۴۱۳۲۵

دکتر محمد رضا مسدد
رزیدنت سابق‌بیمارستانهای امریکا درمان قطعی بیماری های مقاربتی دروازه دولت روبروی ساختمان فیات تلفن ۳۰۲۵۴۸ ـ پذیرائی عصرها از ساعت ۵الی ۸ بعد از ظهر .

دکتر دانشگر
امراض مقاربتی و جلدی وسوزاك تازه وکهنه‌ورم پرستات ضیق مجرا سستی و بواسیر امراض زنانه و نازائی خیابان سه مقابل پستخانه تلفن ۳۰۲۴۱۶

دکتر عباس نیك‌نژاد
متخصص از دانشگاه پاریس در بیماریهای معده ـ روده کبد ـ ثوزالمعده درمان بواسیر بدون عمل فیستول ـ فیسور بامتد مولر دروازه شمیران خیابان گرامی

دکتر رفیعی
متخصص بیماریهای جهازهاضمه
از دانشگاه پاریس معده کبـد ، روده ـ پذیرائی ۴ تا ۸ بعد از ظهر خیابان جامی اول کـوچه پاریس تلفن ۶۳۰۶۰

دکترا ـ پولوسا
متخصص بیماریهای مفاربتی‌مجاری ادرار و تناسلی خیابان فردوسی‌بالا کوچه صادق تلفن ۴۶۵۸۹ پذیرائی صبح و عصر

دکتر رحمانی
متخصص امراض اعصاب و روح از دانشگاه لندن خیابان پهلوی بالاتر از چهارراه امیراکرم تلفن ۴۵۱۱۴ پذیرائی صبح‌و عصر

دکتر میری ـ دکتر امیرفضلی
دکترعفت میری متخصص‌بیماری های‌کودکان دکتر گیتی امیر فضلی : متخصص بیماری هـای زنان زایمـان از امریکا پـذیرائی بعد از ظهر ها خیابان پهلوی نرسیده به تخت جمشید

دکتر مرتضی شریفی
متخصص امراض قلب عروق از دانشگاه پاریس خیابان جامی ـ خیابان سنخر ـ اول کوی حواجوپذیرائی عصرها ـ تلفن ۴۹۷۴۸

پلی کلنیك
دکتر صدیقی ـ دکتر مجاهدی
رزیدنت‌سابق بیمارستانهای‌امریکا بیماری‌های داخلی اطفال مقاربتی ترك تریاك وسایر مواد مخدره‌ترك‌الکل مجهز به دستگاه های رادیوسکپی و انروسل تراپی(مخور پنی‌سیلین و عیره) دیاترمی
پذیرائی بعداز ظهر ها و ایام تعطیل وشبها تا صبح خیابان شاه روبروی مسجد سجاد شماره‌تلفن ۴۹۵۲۶

دکتر معانی
امراض مقاربتی ـ مجاری ادرار ـ معالجه سوزاك‌تازه و کهنه ورم پروستات و سستی و ناتوانی ـ ضیق مجرا امراض زنانه خیابان‌فردوسی مقابل بانك ملی مرکز

کلنیك فیزیوتراپی‌دکترخطیبی
مجهز بکامل‌ترین وسایل برقی‌جهت دردها و عوارض‌بعد از اعمال جراحی وشکسته‌بندی ـ فلجی‌ها ـ فلج‌اطفال ـ دردهای رماتیسمی ـ بیماری جلدی ـ چاقی های‌موضعی . اکسیژن تراپی شبانه روزی جهت بیماران همکاران محترم آماده‌است .
خیابان پهلوی پائین تر ازسه‌راه شاه تلفن ۴۱۷۷۶

علاج قطعی بواسیر
بدون عمل جراحی
دکتر ابراهیم سعید
خیابان قاآنی شماره ۱۰۰

آگهی مناقصه
چاپخانه سازمان برنامه مقدار ۳۲۰ بند کاغذ و شمیز مورد احتیاج‌خود را از طریق مناقصه کتبی خریداری مینماید پیشنهاد دهندگان میتوانند بامراجعه بدفتر چاپخانه واقع در اول خیابان‌استخر برگ مشخصات آنرا دریافت نمایند .
پیشنهادات تا آخر وقت اداری روز ۲۷ر۱۰ر۳۳۹ پذیرفته خواهد شد **چاپخانه سازمان برنامه**

ماشین های الکتریکی
جاری‌قابل انتقال بهمن پوروشسب خیابان شاهرضا مقابل ویلا ۲۷۳ تلفن ۴۴۷۲۸ یا ۸۴۲۱۰
آ ـ ۳۳۶۷۳ ۱ـ ۵

امشب بکدام سینما میروید؟

سینماهای درجه یك

سینما آسیا تلفن ۴۲۹۰۹
تعطیلات در اسپانیا (سینما سکوپ ـ رنگی ـ دوبله بفارسی) باشرکت : آلبرتوسوردی ـ دوریان‌گری. شروع: ۱۰ر۳۰ صبح ـ ۳ ـ ۵ ـ ۷ ـ ۹

سینما امپایر (تلفن : ۶۷۲۵۲)
عشق کولی (سینما سکوپ ـ رنگی ـ دوبله بفارسی) با شرکت : نیکل گورسل ـ گیولابوس شروع : ۱۰ر۳۰ صبح ۳ ـ ۵ ـ ۷ ـ ۹بعد از ظهر

سینما ایران (تلفن: ۳۶۳۵۴)
کی‌بکیه ـ باشرکت :آزاده ـ روان بخش ـ کریمی . شروع : ۱۰و نیم صبح ۲ ـ ۴ ـ ۶ ـ ۸ بعد از ظهر .

سینما پلازا تلفن ۴۴۲۵۵
سك ومادر زن (واید اسکرین ـ دوبله بفارسی) باشرکت : فارلی گرینجر ـ شلی وینترز. شروع : ۱۰ر۳۰ صبح ـ ۳ ـ ۵ ـ ۷ ـ ۹

سینما تخت جمشید (تلفن: ۴۳۵۵۰)
برای که زنگها بصدا در می آید (رنگی ـ دوبله بفارسی) با شرکت : گاری کوپر ـ اینگرید برگمن شروع: ۳ ـ ۵ ـ ۷ ـ ۹ بعد از ظهر

سینما حافظ (تلفن : ۳۴۰۷۴)
شتر دیدی ، ندیدی (دوبله به فارسی) با شرکت : رونالد شاینر شروع ۱۰ر۳۰ صبح ـ ۲ر۳۰ ـ ۴ر۳۰ ـ ۶ر۳۰ ـ ۸ر۳۰ بعد از ظهر

سینما دنیا تلفن ۳۳۸۱۲
زندانی زندا (رنگی) باشرکت : استوارت‌گرینجر ـ دبوراکر. شروع: ۱۰ر۳۰ صبح ـ ۲ر۳۰ ـ ۴ر۳۰ ـ ۶ر۳۰ ـ ۸ر۳۰ بعد از ظهر

سینما رادیو سیتی تلفن ۴۳۳۲۰
در آخرین لحظه (واید اسکرین ـ دوبله بفارسی) باشرکت: هورست بوخهلتز ـ جان میلز . شروع : ۱۰ر۳۰ صبح ـ ۳ ـ ۵ ـ ۷ ـ ۹ بعد از ظهر .

سینما رکس تلفن ۳۴۱۶۹
در احرین لحظه (واید اسکرین ـ دوبله بفارسی) باشرکت: هورست بوخهلتز ـ جان میلز . شروع : ۱۰ر۳۰صبح ـ ۲ر۳۰ ـ ۴ر۳۰ ـ ۶ر۳۰ ـ ۸ر۳۰ بعد از ظهر .

سینما سعدی تلفن ۳۶۴۶۸
تعطیلات در اسپانیا (سینما سکوپ ـ رنگی ـ دوبله بفارسی) باشرکت : آلبرتوسوردی ـ دوریان‌گری. شروع: ۱۰ر۳۰ صبح ـ ۲ر۳۰ ـ ۴ر۳۰ ـ ۶ر۳۰ ـ ۸ر۳۰ بعد از ظهر .

سینما سهیلا تلفن ۳۶۴۲۴
انتقامجو (سینما سکوپ ـ رنگی ـ دوبله بفارسی) با شرکت : جان فورسایت ـ روسانااسکیافینو. شروع: ۱۰ر۳۰ صبح ـ ۲ر۳۰ ـ ۴ر۳۰ ـ ۶ر۳۰ ـ ۸ر۳۰ بعد از ظهر .

سینما مولن‌روژ (تلفن : ۳۰۳۰۳۰)
تله (ویستاویژن ـ رنگی ـ دوبله بفارسی) باشرکت: ریچاردویدمارك ـ تینالوئیز شروع : ۱۰ر۳۰ صبح ـ ۳ ـ ۵ ـ ۷ ـ ۹ بعد از ظهر

سینما میامی تلفن ۳۷۳۴۹
کی بکیه باشرکت:آزاده ـ روانبخش ـ کریمی . شروع : ۱۰ر۳۰ صبح ۲ر۳۰ ـ ۴ر۳۰ ـ ۶ر۳۰ ـ ۸ر۳۰ بعد از ظهر

سینما نیاگارا تلفن ۶۵۳۰۷
انتقامجو (سینما سکوپ ـ رنگی ـ دوبله بفارسی) با شرکت : جان فورسایت ـ روسانااسکیافینو. شروع: ۱۰ر۳۰ صبح ـ ۲ر۳۰ ـ ۴ر۳۰ ـ ۶ر۳۰ ـ ۸ر۳۰ بعد از ظهر .

سینما آریا
خرابکاران (رنگی) با شرکت : جف‌چندلر ـ شروع : ۱۰ر۳۰ صبح ـ ۲ر۳۰ ـ ۴ر۳۰ ـ ۶ر۳۰ ـ ۸ر۳۰ بعدازظهر

سینما المپیا (تلفن: ۶۵۷۹۸)
آفت زندگی با شرکت :جعفری ـ شهلا ـ شروع : ۲ر۳۰ ـ ۴ر۳۰ ـ ۶ر۳۰ ـ ۸ر۳۰ بعد از ظهر

سینما ایفل تلفن ۴۰۱۱۶
زندانی زندا (رنگی) باشرکت : استوارت‌گرینجر دبوراکر. شروع: ۱۰ر۳۰ صبح ـ ۳ ـ ۵ ـ ۷ ـ ۹ بعد از ظهر

سینما برلیان (تلفن :۳۳۵۳۵)
تله (ویستاویژن ـ رنگی ـ دوبله بفارسی) باشرکت: ریچاردویدمارك ـ تینالوئیز شروع : ۱۰ر۳۰ صبح ـ ۲ ـ ۴ ـ ۶ ـ ۸ بعد از ظهر

سینما تهران تلفن ۳۸۱۶۹
کی بکیه با شرکت :آزاده ـ روانبخش ـ کریمی شروع : ۱۰ر۳۰ صبح ـ ۲ر۳۰ ـ ۴ر۳۰ ـ ۶ر۳۰ ـ ۸ر۳۰ بعد از ظهر .

سینما اسکار (تلفن: ۴۵۷۹۷)
آخرین قطار ازگان‌هیل (ویستاویژن ـ رنگی ـ دوبله بفارسی باشرکت : آنتونی کوئین ـ کرك‌داگلاس شروع: ۹ر۳۰ صبح ـ ۲ ـ ۴ ـ ۶ ـ ۸ بعد از ظهر.

سینما پارك (تلفن : ۳۹۶۳۷)
عشق نفرین شده (دوبله بفارسی) باشرکت : راج کاپور ـ نیمی ـ شروع : ۱۰ر۳۰ صبح ـ ۲ر۳۰ ـ ۴ر۳۰ ـ ۶ر۳۰ ـ ۸ر۳۰ بعد از ظهر

سینما چارلی (تلفن ۶۸۴۶۱)
زنها طاقت ندارند (واید اسکرین رنگی ـ دوبله بفارسی) باشرکت آلن دلون ـ ژاکلین ساسارد .شروع: ۱۰ر۳۰ صبح ـ ۲ر۳۰ ـ ۴ر۳۰ ـ ۶ر۳۰ ـ ۸ر۳۰ بعد از ظهر

سینما دیانا (تلفن: ۴۲۰۱۰)
کی بکیه با شرکت : آزاده ـ کریمی روانبخش . شروع : ۱۰ر۳۰ صبح ـ ۲ر۳۰ ـ ۴ر۳۰ ـ ۶ر۳۰ ـ ۸ر۳۰

سینما رویال تلفن ۴۹۷۸۵
بالهای عقاب (واید اسکرین ـ رنگی ـ دوبله بفارسی) باشرکت: وان‌هفلین ـ آبه‌لین. شروع: ۱۰ر۳۰ صبح ـ ۳ ـ ۵ ـ ۷ ـ ۹ بعد از ظهر .

سینما زهره (تلفن :۳۰۴۸۰۸)
آخرین قطار ازگان‌هیل (ویستاویژن ـ رنگی ـ دوبله بفارسی باشرکت : ۱۱صبح ـ $1\frac{1}{2}$ ـ $3\frac{1}{2}$ ـ $5\frac{1}{2}$ ـ $7\frac{1}{2}$ بعد ازظهر

سینما کارون (تلفن : ۴۰۰۶۵)
پمپئی در آتش (سینماسکوپ ـ رنگی ـ دوبله بفارسی) با شرکت : استیوریوز . شروع : ۲ر۳۰ ـ ۴ر۳۰ ـ ۶ر۳۰ ـ ۸ر۳۰ بعد از ظهر

سینما کریستان (تلفن : ۳۷۶۷۵)
تله (ویستاویژن ـ رنگی ـ دوبله بفارسی) باشرکت: ریچاردویدمارك ـ تینالوئیز ـ شروع :۱۰ر۳۰ صبح ـ ۲ر۳۰ ـ ۴ر۳۰ ـ ۶ر۳۰ ـ ۸ر۳۰ بعداز ظهر

سینما متروپل (تلفن : ۳۹۴۱۰)
جنگجویان دریا (واید اسکرین ـ رنگی ـ دوبله بفارسی) باشرکت : فرانك لاتیمورآناماریا ساندری‌شروع ۱۰ر۳۰ صبح ـ ۲ر۳۰ ـ ۴ر۳۰ ـ ۶ر۳۰ ـ ۸ر۳۰ بعد از ظهر

سینما همای تلفن ۴۳۱۶۹
بالهای عقاب (واید اسکرین ـ رنگی ـ دوبله بفارسی) باشرکت: وان‌هفلین ـ آبه‌لین.شروع: ۹ر۳۰ صبح ـ ۲ر۳۰ ـ ۴ر۳۰ ـ ۶ر۳۰ ـ ۸ر۳۰ بعد ازظهر.

سینماهای درجه دو

سینما پردیس
مردان خشن (سینما سکوپ ـ رنگی) با شرکت : گلن فورد . شروع: ۱۰ر۳۰ صبح ـ ۲ر۳۰ ـ ۴ر۳۰ ـ ۶ر۳۰ ـ ۸ر۳۰ بعد از ظهر

سینماتاج (تلفن : ۳۳۰۶۴)
جدال در اوکی ـ کرال (ویستاویژن ـ رنگی ـ دوبله بفارسی) با شرکت : کرك داگلاس ـ برت‌لنکستر شروع : ۱۰ر۳۰ صبح ـ ۲ر۳۰ ـ ۴ر۳۰ ـ ۶ر۳۰ ـ ۸ر۴۵ بعد از ظهر

سینما سیلوانا (تلفن : ۳۳۷۷۷)
مبارزه زندگی (دوبله بفارسی) شروع : ۲ر۳۰ ـ ۴ر۳۰ ـ ۶ر۳۰ ـ ۸ر۳۰ بعد از ظهر

سینما فردوسی تلفن ۳۵۷۸۴
سامپو (سینما سکوپ ـ رنگی ـ دوبله بفارسی) شروع: ۹ر۳۰ صبح ـ ۱۲ر۳۰ ـ ۲ر۳۰ ـ ۴ر۳۰ ـ ۶ر۳۰ ـ ۸ر۳۰ بعد از ظهر

سینما فری تلفن ۲۷۸۹۳
سامپو(سینماسکوپ ـ دوبله‌بفارسی ـ رنگی ـ شروع : ۳ ـ ۵ ـ ۷ ـ ۹بعدازظهر بعد از ظهر .

سینما مراد (تلفن: ۳۷۳۸۹)
پمپئی درآتش (سینما سکوپ ـ رنگی ـ دوبله بفارسی) با شرکت : استیوریوز ـ شروع:۲ ـ ۴ ـ ۶ ـ ۸بعد از ظهر

سینما مشعل (تلفن : ۳۳۸۲۶)
وداع بااسلحه (سینما سکوپ ـ رنگی ـ دوبله بفارسی) با شرکت : راك هودسن ویتور یودسیکا .شروع: ۱۰ر۳۰ صبح ـ ۲ر۳۰ ـ ۵ر۱۵ ـ ۸

جامعه بوربد (تلفن ۳۲۲۶۵)
برای تعویض برنامه یك هفته تعطیل است

تاترپارس (تلفن: ۳۸۸۱۱ ـ ۳۳۴۳۳)
سقوط باشرکت شفیع ـ پوراندخت (کنسرت آفت) شروع : ۸بعداز ظهر (جمعه ها ۳ ـ ۵ ـ ۸ بعداز ظهر)

تاترتهران (تلفن ۳۰۲۲۹۹)
صحرای مراکش ـ باشرکت . رخشانی ـ مینو ـ شروع : ۸ر۳۰ بعد از ظهر

ارسال سهمیه شهرستانها از سرشوی گیاهی کمند بعلت استقبال بیسابقه مردم پایتخت بهفته آینده موکول شد . عمده فروشی و مرکز پخش شرکت تولیدی کمند بامسئولیت محدود . تهران خیابان شاه آباد ـ مقابل سینما سعدی تلفن ۳۷۵۷۳ و ۳۹۱۷۹

آ ـ ۳۸۳۷۸

بارندگی ویخبندان

یکمتر ونیم برف در سنندج!

دراندیمشك سیل مهیبی جاری شد

طبق گزارش خبرنگاران ما در شهرستانها بدنبال ریزش برف و سرمای شدید در شهرستانها اغلب راهها مسدود گردید و امروز در اغلب نقاط یخبندان شد . هنوز هم ریزش برف و بارندگی در بعضی از شهرستانها ادامه دارد .

در شمیران ـ خبرنگار ما در شمیران گزارش میدهدبراثرریزش برف دیروز در شمیران و افزایش سرما از امروز یخبندان عجیبی در تمام نقاط این شهرستان شروع شد بطوریکه عبور و مرور مشکل شده بود براثر یخبندان چندین تصادف بزرك و کوچك اتومبیل‌رخ داد شدت یخبندان بحدی بود که از طرف برزن تجریش در اغلب چهار راهها و خیابانها شن ریخته شد تا از لغزش اتومبیلها‌جلوگیری بعمل آید .

در اصفهان ـ طبق گزارش‌تلفنی خبرنگار مادر اصفهان طی۴۸ساعت اخیر بارندگی هائی در اطراف اصفهان شده و در بعضی نقاط هم برف باریده است براثر ریزش‌برف سنگین راه سمیرم این جاده‌مسدود شدمو ماموربن مشغول باز کردن راه مزبور میباشند بقیه راههای اطراف این شهرستان باز است.

از ساعت ۸ صبح‌امروزدراصفهان بارندگی شروع شده و هم‌اکنون باران بطور ملایم میبارد

یکمترو نیم برف ـ طبق گزارش تلگرافی خبرنگار مادر سنندج‌پس از پنج روزسرمای شدید از پریشب نزول برف در سنندج و سایرنقاط کردستان آغاز شد شدت ریزش برف بحدی بود که اغلب راههای اطراف مسدود گردید و بقراراطلاع در اطراف سنندج ارتفاع برف به یکمترو نیم رسیده‌است هم اکنون براثر فعالیت ماموربن اداره راه استان راه سنندج ـ همدان‌بازشده و بقیه راهها مسدود است سرمای شدیدی بر اینمنطقه حکمفرما است و ریزش برف پایان یافته است .

ساوه ـ طبق گزارش خبرنگارما در ساوه از دیروز ریزش برف‌در ساوه آغاز شد و موجبات خشنودی کشاورزان فراهم گردید نزول برف بطور متناوب هنوز هم‌ادامه دارد بقرار اطلاع برف سنگین در خرقان ساوه باریده و در حدود نیم متر برف بزمین نشسته است هم‌اکنون هوا مستعد بارندگی است و سرمای شدیدی دراین شهرستان حکمفرما است .

در اندیمشك بنابگزارش‌خبرنگار ما در اندیمشك طی ۴۸ ساعت‌اخیر باران شدیدی در اندیمشك و نقاط اطراف بارید و سیل مهیبی از کوهستانهای اطراف بطرف شهر سرازیر شد سرتاسر کوچه ها و خیابانها را سیلاب گرفت و هنوز هم بارندگی ادامه داردولی از شدت آن کاسته شده است چنانچه بیش از این بارندگی ادامه یابد بیم خرابی خانه های اهالی میرود طبق اطلاع در اطراف اندیمشك برف باردیده است .

در اهواز ـ گزارش خبرنگار ما در اهواز حاکی است که از بعداز ظهر پریروز بارندگی در اهواز شروع شد وهنوز هم بطور ملایم ادامه دارد براثر این بارندگی هوا تا حد زیادی سرد شده و هم‌اکنون کلیه اهالی از بخاری و آتش‌استفاده میکنند .

در اراك

خبرنگار مادر اراك‌تلفنی گزارش داد از دیروز صبح تاعصر ریزش برف در اراك و اطراف ادامه داشت و در حدود ۲۰ سانتیمتر برف‌بزمین نشست هم‌اکنون نیز هوا مستعد بارندگی است و سرمای شدیدی در این شهرستان حکمفرما است‌در راه اراك ـ ملایر در حدود نیم متر برف باریده و بقرار اطلاع این جاده مسدود شده‌است باریزش برف سنگین در اینمنطقه امروز صبح دستگاههای برف‌روب‌برای‌جلوگیری از انسداد راه‌آهن به نورآبادشتافتند اعزام شد .

عزیمت بمشکین شهر

آقای سید مهدی میراشرافی برای شرکت درمبارزات انتخاباتی، دیروز بمشکین شهر عزیمت کرد.

موش و گربه‌ای برق تهران را

بقیه از صفحه اول

معلوم شد که موش وگربه‌ای‌موجب بروز این حادثه شده‌اند وجریان آنرا خبرنگار ما اینطور شرح میدهد:

صبح امروز درکارخانه آلستوم یك اتفاق مهمی روی داد ماموربن ومهندسین که از پانزده‌روز گذشته بدنبال کشف علت واقعی سوختن کابل حامل‌فشارقوی کارخانه‌بودند ضمن آزمایش های خود یکمرتبه در یکی از کانالها گربه‌ای را که از دوچشم نابینا شده و دستهایش نیز سوخته است یافتند ماموربن بلافاصله موضوع رابه‌آقای‌مهندس سجادی سرپرست کارخانه اطلاع دادند وسپس موضوع باطلاع‌آقای دکتر مهندس اسکندانی مدیرکل برق تهران ومقامات انتظامی نیز رسید.

علت خاموشی تهران

باپیداشدن این گربه درکانال فشار قوی کارخانه آلستوم علت خاموشی برق تهران که دریانزده روز پیش اتفاق افتاد روشن‌گردید درظرف این مدت مهندسین فرانسوی وایرانی و متخصصین دیگری که‌بکارخانه آمده بودند اظهار نظرکردند که کارخانه و ماموربن آن وظایف خودرا به‌نحو احسن انجام داده‌اند وکوچکترین موردی برای وقوع یك خاموشی غیر منتظره دربین نبوده وآزمایش های دقیق نیزاین موضوع را به ثبوت رسانیده است.

یك موش کوچك

ازصبح امروز گربه نیمه‌جانی که‌مدت پانزده روز در کانال‌کابل های نیروی کارخانه گرسنه مانده است موردمعاینه و دقت ماموربن وکارشناسان قرار گرفت و چون حیوان دوچشم ودو دست خودرا براثر سوختگی از دست داده است ماموربن باین نتیجه رسیدند که گربه کارخانه بدنبال موش وارد کانال شده واز روی کابل ها گذشته وارد منطقه‌ای گردیده است که‌در آن جعبه‌های تقسیم قرار دارد موش از ترس جان‌خود که گربه نیز بدنبالش میرفته یك مرتبه به‌جعبه پناه برده و در این موقع براثر وقوع اتصالی درمیان کابل نیرومند کارخانه جرقه عظیمی که بیش‌از یك‌متر شعله داشته روی میدهد موش در یك لحظه بخاکستر تبدیل شده‌وگربه نیز براثر سوختگی درفاصله کمی از جعبه متوقف میشود و آن‌وضع رابرای شهر بزرك تهران بوجود می‌آورد.

آقای مهندس سجادی امروزبه خبرنگار ماگفت که گربه مزبور پس‌از تصادف باجرقه و سوختن دست وچشم هایش مدتی درکانال مانده وچون درظرف این مدت گرسنگی اورا ناراحت کرده است باهمان وضع کم‌کم از قسمت انتهائی کانال خارج شده‌وماموربن متوجه شده‌اند که بین خاموشی شهربزرك تهران ووجود این‌گربه ارتباطی موجود است.

گربه دراطاق مدیر کارخانه

هم‌اکنون گربه حادثه جو در اطاق‌مدیر کارخانه‌آلستوم‌استراحت میکند وبااینکه باو غذا وآب‌داده‌اند امیدی به‌بهبود وادامه‌زندگی حیوان نیست.

امروز خبرنگار ما در کارخانه آلستوم از گربه ای که موجب قطع جریان برق تهران شده است دیدن کرد . آقای ابراهیم لیمونادی یکی از استاد کاران برق کارخانه آلستوم گفت گربه خاکستری‌رنگی هر روز در موقع ناهار در این کارگاه بسراغ ما می آمد وازروز بعد از وقوع حادثه این گربه هم دیگر پیدا نشد ما چندین بار از کارگران پرسیدیم و چون اثری از گربه بدست نیامد گفتیم حتما از کارخانه بیرون رفته است .

صدا می کرد

صبح امروز یکی از کارگران آمد وگفت از داخل کانال وزیر زنرا تور صدای گربه می آید وما رفتیم در آن حدود پیش پیش کردیم و ملاحظه نمودیم که گربه تا نزدیکی های محفظه خروجی‌کانال جلو آمده است وبوسایلی گربه‌را بیرون کشیدیم و موضوع رابرئیس کارخانه اطلاع دادیم .

مهندسین کار خانه امروز جلسه ای تشکیل دادند و عموما تایید کردند که گربه ازمحفظه یکی از کانالها وارد قسمت تحتانی ژنراتور شده واز وسط دو رشته کابل و بدون بر خورد با جریان برق تا حدودی پیش رفته است و پس از بر خورد موش که درتعقیب آن بوده جرقه شدید مانع پیشروی گربه شده و با حالت سوختگی به تدریج به طرف عقب بر گشته است

گربه خاکستری

گربه ای که برق تهران را خاموش کرد . و شهر بزرگی را در خاموشی فرو برده است برنك خاکستری است و موهای پهلوهای آن کاملا سوخته و اثری از آن مشهود نیست ولی موهای تیره‌پشت گربه در خط مستقیمی صدمه‌ندیده دست ها و پا های گربه به کلی سوخته و گوشت آنها پیدا می‌باشد ویك چشم و سر حیوان نیز آسیب شدیدی دیده

غذا دادند

کارگران بدستور مدیر کارخانه گربه را در یك قوطی مقوائی‌جای داده اند و اندکی گوشت و نان‌نیز به حیوان داده اند هنگامی که خبر نگار عکاس روزنامه از گربه عکس می گرفت حیوان‌در خواب عمیقی فرو رفته بود .

بانجمن میدهند

اکنون گربه خرابکار در کارخانه نگاهداری می شود قایس ازیکرشته مطالعات‌وتحقیقات‌لازم‌بانجمن حمایت حیوانات تسلیم شود زیرا این‌حیوان باوضعی که دارد قادر به تهیه‌قوت لازم برای ادامه زندگی خود نیست

امروز انجمن انتخابات تهران

بقیه از صفحه اول

ایلخان ظفر بختیار عضو اصلی
سرلشگر بقائی عضو اصلی
ضمنا آقای عیسی بهزادی‌بعنوان سخنگوی انجمن تعیین شد .
پنج نفر از ۳۶ نفر نمایندگان طبقات ششگانه حضورنداشتند(از جمله آقای سنگلجی حاضر نشده بود)

اعضای علی‌البدل

سپس اعضای علی‌البدل باین‌شرح تعیین گردیدند .

آقایان نوری‌اسفندیاری ـ ابوالحسن نور افشار ـ کاظم کورس ـ ابراهیم حریری طلوع ـ محمود دهدشتی ـ ابوالحسن خدابنده لو ـ علی وکیلی ـ مهدی کوشانفر ـ مهدی شالچی

سردار فاخر حکمت‌وانتخابات

بطوری که خوانندگان اطلاع دارند آقای سردار فاخر حکمت رئیس هیئت مدیره مجلس شورای ملی د راین هفته از مسافرت‌اروپا به‌تهران باز گشت. در موردشرکت وی در انتخابات مجلس شورایملی امروز کسب اطلاع شد که رئیس مجلس نوزدهم کماکان کاندیدای نمایندگی مجله ریبستم از شیراز می باشد .

اسامی کاندیداهای حزب‌مردم

امروز آقای مهندس سعیدهدایت قائم مقام دبیر کل حزب مردم‌اسامی دوازده نفر از کاندیداهای حزب‌مردم درتهران را در اختیار خبرنگار ما گذاشت

اسامی کاندیداها بشرح‌زیر است
۱ـ آقای دکترموسی عمید
۲ـمهندس سعید هدایت
۳ـ دکتر غلامحسین‌جهانشاهی
٤ـ دکتر محسن مظاهر
۵ـمهندس محمد الهی
٦ـ علی اکبر خسرو شاهی
۷ـ دکتر عزت اله همایونفر
۸ـ دکتر علی اکبر شیبانی
۹ـ دکتر ابراهیم مدرسی
۱۰ـ دکترمحمود شروین
۱۱ـ جلال جهانمیر
۱۲ـ غلامرضا مجید .

کاندیدای ارامنه

آقای مهندس‌هدایت سپس‌اسامی دونفر دیگر از کانداهای حزب‌مردم را بشرح زیر در اختیار خبرنگارما گذاشت

آقای سواك ساگینیان ـ کاندیدای ارامنه جنوب
آقای منوچهر دیبا ازمغان(گرمین)

اراك

طبق گزارش خبرنگار ما در اراك اخذ آراء در اراك و شازند از صبح فرداشروع میشود و تاپایان روزشنبه ادامه‌داردازصبح‌یکشنبه‌قرائت آراءدر اراك و شازند شروع خواهد شد .

تفت

گزارش خبرنگار ما در تفت یزد حاکی استکه از فردا اخذ رای در تفت شروع خواهد شد و تاپایان روز شنبه ادامه خواهد داشت .

زنجان

طبق‌گزارش تلفنی خبرنگار ما در زنجان از ساعت ۸ صبح امروز اخذ آراء درزنجان شروع‌شده‌وتا فردا عصر ادامه دارد از روز شنبه قرائت آراء شروع میشود هم اکنون طبقات مختلف اهالی تعطیل عمومی کرده‌اند تا در انتخابات شرکت کنند .

کاندیدای همایونشهر

نام آقای مهندس حسن سدهی کاندیدای حزب ملیون از همایونشهر اشتباها مهندس صدیق چاپ شده بود که بدینوسیله تصحیح میگردد .

اردکان

خبرنگار مادر اردکان یزد گزارش میدهد امروز و فردا اخذ آراء در اردکان ادامه دارد و از پس فردا قرائت آراء در این منطقه شروع میشود کاندیدای نمایندگی در اردکان آقای محمود جلیلی از حزب ملیون میباشد .

تبریز

خبرنگار مادر تبریز تلفنی‌اطلاع داد انجمن نظارت برانتخابات‌تبریز در سومین جلسه خود نسبت بتعیین اعضای چهار شعبه فرعی از شعبه۹ گانه اقدام نمود و با اقداماتیکه‌قبلا برای تشکیل حوزه های فرعی بعمل آمده پیش بینی میشود آگهی انتخابات تبریز اوایل بهمن ماه منتشر شود و اخذ و قرائت آراء در نیمه اول بهمن ماه انجام شود .

خبرنگار ما اضافه کرد که بقرار اطلاع درکلیبرنسبت بوضع‌انتخابات شکایاتی شده و از استانداری آذربایجان شرقی تقاضای اعزام بازرس انتخاباتی شده‌است ازطرف استانداری بازرسی به آنمحل اعزام شد .

آستارا خبرنگارمادرآستاراتلفنی اطلاع داد باحضور ۳۶نفرنمایندگان طبقات ششگانه درفرمانداری‌آستارا آقایان حسن‌رهنما ، خلیل حسینی ، شیخ محمد واعظ ، اللهوردی بردبار، میر حمزه مصطفی دوست ، محمد حسین سهراب نژاد ، غفور قنادی، پرویز رمضان زاده ، و فتحاله عباداللهی بسمت اعضای‌هیئت‌نظارت برانتخابات تعیین شدند .

خبرنگار ما در یزد گزارش میدهد اخذ آراء از ساعت هشت‌و نیم صبح روز سه شنبه در یزد شروع شد و تا عصر دیروز جمعا ۵۸۷۵ رای در حوزه های اصلی و فرعی به صندوق ها ریخته شده بود و تا ساعت ده صبح امروز مجموع آراء ماخوذه به ۶۳۰۰ رای رسیده است . اخذ آراء در یزد امروز عصر پایان می یابد و چنانچه انجمن مرکزی نظارت بر انتخابات موافقت کند از فردا قرائت آراء شروع می شود ودر غیر اینصورت از روز شنبه قرائت آراء آغاز می گردد .

سه‌روز دیگر

راه قطعی پولدارشدن را درتلویزیون‌ایران بشما نشان خواهیم داد

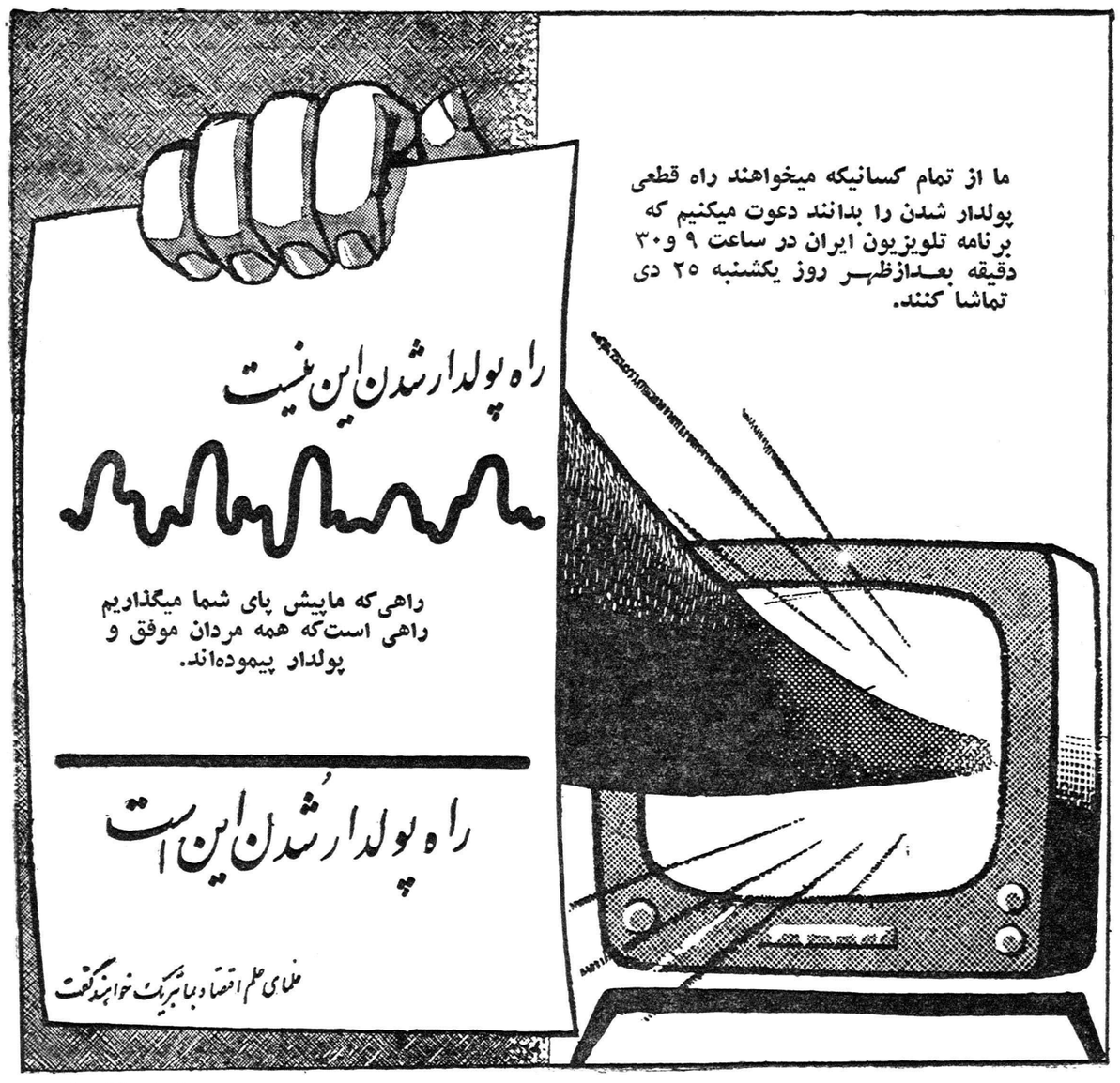

ما از تمام کسانیکه میخواهند راه قطعی پولدار شدن را بدانند دعوت میکنیم که برنامه تلویزیون ایران در ساعت ۹ و۳۰ دقیقه بعدازظهر روز یکشنبه ۲۵ دی تماشا کنند.

آ ـ ۳۸۳۷۶

سازمان فاکوپا

شهردار درجلسه عمران وآبادی تهران‌نوگفت:

تهران‌نو سال‌آینده لوله‌کشی خواهدشد

شب گذشته شهردار تهران‌بدعوت انجمن عمران وآبادی تهران‌نودر شهرداری این منطقه حضور یافت و درجلسه رسمی انجمن شرکت کرد.

دراین جلسه آقایان رشیدیان، مهندس انزلیچی شهردار تهران‌نو چایچیان وجمعی از اعضای انجمن ومسکنه محل حضور داشتند.

آقای مشگریز بنمایندگی از طرف انجمن بشهردار تهران‌خوش آمد گفت وسپس افزود: ارتباط بامردم یکی از مهمترین وظایف شهرداری است واز نظر اینکه‌آقای فرود همیشه این موضوع رارعایت کرده‌اند ، بنظر مردم تهران نو انتصاب ایشان بسمت‌شهردارتهران بسیار مناسب وبجا بوده است، و اوامر شاهانه مبنی براشتغال آقای فرود درشهرداری موجب رفاه و آسایش مردم خواهد شد.

آقای مشگریز سپس گفت :

تهران نومنطقه‌ای است بطول‌شش وبعرض سه‌کیلومتر که در مدت دوازده سال پیش در شرق تهران بوجود آمده است . اراضی این منطقه توسط شرکت عمرانی وثوق ضمن تعهد تامین آب وبرق بمردم فروخته شد ومشکلات مسکن در شهرتهران مردم را ناچار ساخت تابراین شهر جدید روی آورند.از حسن تصادف‌قسمت اعظم ساکنین این منطقه را کارمندان وافسران وافراد باسواد وارباب‌مطبوعات‌کشور تشکیل داده‌اند وباصطلاح تهران‌نو یك منطقه روشنفکرنشین است .

این منطقه درابتدا از هیچ‌نوع‌وسیله جدید زندگی بهره‌مندنبود وبراثر اقدامات انجمن واجرای برنامه‌های متعدد اکنون تااندازه‌ای نیاز مردم از فرهنك وبهداشت وبرق‌واتوبوس رفع‌شده وباأجرای برنامه های اسفالت از طرف شهرداری‌وسازمان برنامه خیابانهای این منطقه نیز اسفالت میشود.

مشکلات ساکنین این منطقه خاموشی معابر وکمبود آب است. درابتدا تهران‌نورا فاقد منابع‌زیر‌زمینی آب میدانستند آب‌مصرفی این‌شهر فقط از قنوات‌سرخه‌حصار وفرح‌آباد تامین میشد، ولی اکنون چندین حلقه چاه عمیق حفرشده وبعلت افزایش تعداد ساکنین و ساختمان خانه‌های جدید باز هم کمبود آب احساس میشود ودرمورد برق باید‌گفت‌که اگر کارخانه‌برق ش صحیحی اداره شودناراحتی رای مردم بوجود نخواهد آمد.

مردم تهران‌نودر هرتابستانی گرفتار مشکلات ناشی از کمبود آب می‌شوند واین امر درتابستان آینده کاملا محسوس است . انجمن ما از شهرداران‌وقت همیشه تقاضای سرپرستی کرده‌اند . تمام وسایل لازم در اختیار ماقرار دارد وفقط براهنمائی و توجه شهردارنیازمندیم آقای شاه‌حسینی شهردار منطقه درموفقیت انجمن وپیشرفت عمران وآبادی سهم بزرگی دارند ومردم از شهردار کمال رضایت را دارند آقای مهام هرهفته‌یکبارباین منطقه می‌آمد و بامور محلی از نزدیك رسیدگی میکرد این شکل کار مطلوب مردم‌است ودرحدودامکانات احتیاجات رفع میشد از شما هم‌که همیشه بامردم ارتباط نزدیکی‌داشته ایدتقاضا داریم هرپانزده روزیکبار بانجمن تشریف بیاورید تا با این ترتیب بتوان قدمهای موثری برای رفاه مردم برداشت.

لوله‌کشی تهران نو

دراین موقع شهردار تهران نو ضمن قرائت آمار درآمد و هزینه های شهرداری‌مطالبی‌درباره برنامه‌های عمرانی تهران‌نو بیان داشت و سپس مطالبی از وضع آب و برق وتعهدات شرکت وثوق را باطلاع شهردار تهران رسانید . شهردار تهران نو گفت: اگر تابستان‌آینده مشکل کم آبی رفع‌شود،اقداماتی بعمل آمده است که پس‌از آن تاریخ تهران‌نو لوله کشی شود و اکنون سازمان‌آب تهران‌دراراضی مجیدیه مشغول ساختمان منبع‌آب برای تامین آب لوله‌کشی تهران‌نو وسایر مناطق است.

بانظرمردم

آقای فرود شهردار تهران در این جلسه صحبت کرد و گفت: من قصد داشتم اقداماتی برای رفع مشکلات مردم این منطقه انجام‌دهم وسپس از این محل دیدن کنم،ولی براثر دعوت آقایان امروزخوشوقتم که‌از نزدیك بامردم تهران نو آشنامیشوم.

شهردار گفت : من‌ترتیبی‌داده‌ام که‌کار مردم بدست مردم انجام‌شود دستور دادم تاازاعضای انجمن‌های محل پانزده نفر برای مشورت بامن انتخاب شوند و من هیچکاری را بدون مشورت این آقایان انجام نخواهم داد از مردم تهران نو هم تقاضا دارم عصر روز پنجشنبه ۱۰ سالن پارك‌شهربرای شرکت در اولین جلسه شورای شهرداری نماینده خودرا اعزام دارید من هر آنچه را که مردم بخواهند انجام میدهم بعداز این بهیچوجه در شهرداری سلیقه شخص شهردار درپیشرفت کارها موثر نخواهد بود واین امر شاهنشاه است و دستور دولت است و من موظف باجرای آن‌هستم .

تبدیل دبیرستانهای دولتی بغیردولتی

عواید سرشاری نصیب فرهنك میسازد

همانطور که دیروزباطلاع‌خوانندگان رسانیدیم طبق دستور آقای وزیر فرهنك تایکماه دیگرکلیه‌دبیرستان های دولتی تبدیل بدبیرستان های غیر دولتی یعنی دبیرستان های نیمه ملی خواهد شد .

تعداد دبیرستانها

تعداد دبیرستانهای سراسرکشور اعم از دولتی ، نیمه ملی مجموعا ۱۳۱۸ باب است ازاین تعداد۳۷۴ باب دبیرستان ملی است و بقیه که ۹۴۴ باب است دولتی و نیمه ملی می‌باشد .

از تعداد ۹۴۴ باب در حدوددوثلث آن نیمه ملی‌است و یك ثلث یعنی در حدود ۳۲۰ مدرسه دولتی‌میباشد که دانش آموزان آنها هریك در ماه ۱۵ریال ودر یك سال تحصیلی ۱۳۵ریال شهریه می‌پردازند .

بنفع فرهنك

یك مقام مطلع فرهنگی امروز به‌خبرنگارما گفت همین مبلغ ۱۵ ریال درماه که ظاهرا ناچیز بنظر میرسد از سیصد و چند مدرسه دولتی مبالغ هنگفتی میشود ولی تمام این مبالغ بصندوق دارائی تحویل میگردد زیرا درمقابل‌شهریه ماهانه تمبر دولتی باطل میشود و پول تمبر عینا بصندوق‌دارائی‌تحویل میگردد.

اما پس از تبدیل دبیرستان‌های دولتی بغیر دولتی که منظور نیمه ملی است از دوراه عوایدسرشاری نصیب‌فرهنك میگردد: اول اینکه چون تمبر باطل نمیشود بصندوق دارائی چیزی پرداخت‌نخواهدگردید و دوم آنکه دیگر دانش آموزان درماه ۱۵ریال نخواهند پرداخت و این مبلغ به‌تفاوت از ۵۰تا۱۵۰ریال درماه برای هردانش آموز افزایش خواهد یافت و عواید فرهنك ازاین راه قابل توجه میشود .

هدف اصلی

هدف اصلی واساسی وزارت فرهنك از تبدیل دبیرستان های دولتی به‌نیمه‌ملی آنست که‌اولاعواید فرهنك افزایش یابد و از این‌طریق ترتیبی داده شود که دبیرستان‌ها برای تامین و تهیه نیازمندیهای‌خود از قبیل وسائل آزمایشگاههای فیزیك و شیمی وطبیعی و همچنین تاسیس کتابخانه و غیره ازبودجه فرهنك مصرف ننمایند وبربودجه فرهنك تحمیل نشوند .

وزارت فرهنك بطور کلی معتقد است تعلیمات ابتدائی که برای‌تمام افراد کشور ضرورت دارد می‌باید توسعه یابد ولی کسانیکه استعداد زیادی ندارند درمدارس حرفه‌ای به تحصیل پردازند و عمر خودرا در دوره‌های متوسطه وعالی‌تلف‌نسازند.

اطلاعیه وزارت بازرگانی

ایران در نمایشگاه نیویورك‌شرکت میکند

ساعت ده و نیم صبح امروزآقای «چارلز پولتی »رئیس‌هیئت‌نمایندگی نمایشگاه جهانی نیویورك باتفاق وابسته بازرگانی سفارت امریکا با آقای دکتربورهمایون‌وزیربازرگانی ملاقات نمود .

در پایان این ملاقات آقای وزیر بازرگانی این اطلاعیه را در اختیار خبرنگارما گذاشت .

هیئت نمایندگی کمیته نمایشگاه جهانی نیویورك بریاست آقای «چارلزپولتی » در تاریخ‌نوزدهم‌دیماه بتهران وارد ودرمدت چندروزاقامت خود بامقامات مربوطه ملاقات و از دولت ایران‌برای‌شرکت‌درنمایشگاه جهانی که درسال ۱۹٦٤ و ۱۹٦۵ در نیویورك دایر خواهد شد دعوت نمودند .

وزارت بازرگانی باتوجه بفواید واهمیتی که شرکت دراین قبیل نمایشگاه‌ها برای معرفی پیشرفت های حاصله در کلیه شئون‌اقتصادی و اجتماعی کشور درسال های اخیر و توسعه روابط بازرگانی بین‌ایران وسایر کشورها داردراین دعوت را قبول نمود .

ضیافت اطاق بازرگانی تهران

شب گذشته از طرف سناتور وکیلی رئیس اطاق بازرگانی تهران ضیافتی بافتخار هیئت نمایندگی نمایشگاه جهانی نیویورك در محل اطاق برپا بود دراین ضیافت تجار ووابسته‌های بازرگانان کشورهای خارجی و مسئولین اقتصادی کشور حضور داشتند سناتور وکیلی به خبرنگارما گفت در ملاقاتی که با اعضای هیئت بعمل آورد مذاکراتی برای شرکت تجار ایرانی در این نمایشگاه انجام گرفت ماکوشش میکنیم تاموقع‌انعقادنمایشگاه‌ترتیبی فراهم شود که بعضی از رشته‌های تجارتی و صنعتی ماکالاهای خود را درنمایشگاه عرضه کند .

درجلسه هیئت عالی اصلاحات ارضی

دستور اجرای قانون اصلاحات ارضی درکردستان صادر شد

هیئت عالی‌اصلاحات‌ارضی‌ساعت هشت صبح‌امروزبریاست‌آقای‌مهندس‌شریف امامی نخست‌وزیر وبا حضور وزرای کشاورزی ،دارائی ومعاون پارلمانی وزارت دادگستری ودونفر نمایندگان شورایعالی کشاورزی تهران ،معاون پارلمانی وزارت کشاورزی و مدیر عامل شورای عالی اصلاحات ارضی تشکیل شدو تصمیماتی باین شرح اتخاذ گردید .

۱ـ چون برطبق‌ماده ۳۴ قانون اصلاحات ارضی‌بایستی‌برای رسیدگی بحل اختلافات زارعین ومالکین‌هیت های حل‌اختلاف درکلیه نقاط ایران تشکیل گرددلذا اجازه‌داده شدوزارت خانه‌های کشوروداگستری‌وکشاورزی دستور تشکیل این‌هیات هارادر کلیه نقاط کشور صادر نمایند .

۲ـ فرم پرسشنامه های ماده‌چهار اصلاحات تنظیم‌شدو برای‌دفاتراسناد رسمی ارسال گردید .

افراد هنگامیکه میخواهند اراضی زراعی خود راانتقال دهند بایدبرطبق این پرسشنامه ها معلوم کنند که‌آیا مشمول قانون‌اصلاحات ارضی هستند یانه در صورتیکه باشند باید عوارض عمران رابدهند .

۳ـ آئین‌نامه سازمان ووظایف و صدور اختیارات ومسئولیت کمیسیون اصلاحات ارضی استانها به‌تصویب نهائی رسید وابلاغ شدکه در کلیه نقاط‌کشور بموقع اجرا گذارده شود.

٤ـ آئین‌نامه داخلی هیات عالی اصلاحات ارضی بتصویب‌نهائی رسیده وابلاغ شد .

۵ ـ اجازه تشکیل کمیسیون اصلاحات ارضی در منطقه فرمانداری کل کردستان صادر وموافقت شدکه مقدمات اجرای قانون اصلاحات ارضی رادر منطقه کردستان توسط فرماندار کل فراهم نمایند .

٦ـ طبق ماده ۵قانون اصلاحات ارضی موافقت شد نماینده وزارت کشاورزی وسائل تسهیل معاملات‌بین مالکین وزارعین اراضی تقسیم شده هرده را فراهم نماید .

جلسه کمیسیون ساعت ۱۰صبح پایان یافت .

بادستگیری دو نفر قاتلین ((فلور)) شناخته شدند

دونفر ازبستگان سعدالله نوکر ۱۴ ساله فلورکه دستگیر شده‌اند ضمن بازجوئی گفته‌اند : سعدالله بماگفت باتفاق یك مهندس «خانم» خودراکشته‌است

مامورین تحقیق میگویندکه ظرف چند روزآینده موضوع‌قتل‌فلورروشن خواهدشد

دونفر ازپزشکان قانونی باتفاق بازپرس بمحلی رفته ویکی ازدستگیرشد گان را مورد معاینه قرار دادند

مامورین آگاهی وبازپرس شعبه اول همچنان مشغول تحقیق درباره قتل فلور میباشند

نام حقیقی این زن جوان که‌در حدود ۲۲سال داشت ایران حاج میرزا آغاسی میباشد و چندروز پیش جنازه‌وی‌در روشوئی آپارتمانش واقع دریکی از خیابانهای فرعی خیابان بهار پیدا شد.

درظرف این چندروز مامورین آگاهی عده‌ای را دستگیر کرده واز آنها تحقیقاتی نموده‌اندآخرین نفری که بازداشت شده یکی‌از بستگان سعدالله نوکر ۱۴ ساله فلور میباشد که دیروز پس از تحقیقاتی توقیف گردیده است . نکته دیگری که قتل این‌زن‌جوان راپیچیده‌تر میکند اینست که‌نوکر وی نیز ناپدید شده است وتاکنون جستجوی مامورین برای پیداکردن وی به‌نتیجه‌ای نرسیده است.

تعیین جهت قتل

امروز کسب اطلاع شد که مراجع تحقیقی وقضائی قسمت اعظم مطالعات خودرا صرف تعیین جهت این قتل نموده‌اند زیرا ازیك طرف‌سروکار داشتن‌وآشنائی‌زیاده ازحد «فلور» باافراد واحتمالا برانگیختن حس حسادت و رقابت‌آنها ممکن است موجب قتل وی شده باشد وپیداشدن تارهای مودرمیان انگشتان وی ووجود آثار و خراشیدگی‌روی دست‌های‌اومامورین رامتوجه این مسئله کرده است‌که ممکن است فلور بانقشه وکمك‌زنی بقتل رسیده باشد.

از طرف دیگر غیبت ناگهانی و غیرمنتظره سعدالله نوکر ۱۴ ساله فلور که شبها دراطاق فلور می‌خوابیده‌وپیداشدن‌پیژامای خون‌آلود وی وگم‌شدن ساعت جواهر نشان وانگشتری قیمتی فلور این فکررا تقویت میکند که سعدالله با کمك شخص دیگری فلوررا بقتل رسانده باشد.

رد پای سعدالله

پس‌از احضار بانو فیروزه که یکی از دوستان مقتول میباشد و تحقیقات چند ساعته از وی وصدور قرار بازداشت که خبر آن درشماره های گذشته باطلاع خوانندگان محترم رسید مامورین آگاهی قسمتی از فعالیت و مراقبت خود را صرف پیداکردن سعدالله کردند.

استدلال مراجع قضائی وآگاهی دراین باره آن بودکه معتقدبودند سعدالله در هرحالت ناظر وقوع صحنه جنایت بوده است . بهمین جهت‌بازپرس اعلام کرد که پیدا شدن سعدالله نوکر فلور مفتاح اصلی گشایش را از این جنایت بشمار میرود.

دونفر دیگر دستگیر شدند

چون ۴۸ ساعت فعالیت مامورین آگاهی درباره پیداکردن سعدالله بجائی نرسید درصدد برآمدند از نزدیکان یابستگان سعدالله کسی رابشناسند.

یکساعت بعداز ظهر دیروزیکی از مامورین شعبه اول آگاهی‌باتفاق جوانی وارد اطاق دادستان تهران شد . چند دقیقه بعد آقای‌فخارپور بازپرس شعبه اول دادسرا نیز به اطاق دادستان آمد ودر اطاق قفل شد وبیش‌از یکساعت از شخص دستگیرشده که یکی ازبستگان سعدالله بود تحقیق بعمل آمد.آخر وقت دیروز این شخص بار دیگر همراه مامور مذکور روانه اداره آگاهی شد.

بازپرس کجا رفت ؟

بازپرس شعبه اول در حالیکه لبخند موفقیت آمیزی برلب داشت وارد اطاق خودشد و پس از دادن دستوراتی به‌آقای سیف منشی‌خود بطرف اداره پزشکی قانونی رفت. درهمین موقع‌آقایان دکترطباطبائی ودکتر سپهرنیا پزشکان قانونی‌نیز داخل اتومبیلی منتظر بازپرس‌بودند بازپرس سوار این اتومبیل شد و همراه پزشکان قانونی بنقطه نامعلومی حرکت کرد و هیچکس نمیدانست بازپرس وپزشکان‌قانونی کجارفتند.

نفر دوم

خبرنگار ما کسب اطلاع کردکه بعداز ظهر دیروز پزشکان قانونی از شخص دستگیر شده دیگری‌که غیراز شخص اول (که یکی از بستگان سعدالله میباشد) معاینه دقیق بعمل آوردند.

پزشکان قانونی وبازپرس‌حاضر نشدند دراین باره مطلبی ابرازکنند ولی خبرنگار ما گزارش میدهد غیراز شخصی که در اطاق دادستان تهران از وی‌تحقیق‌شد وازبستگان نزدیك سعدالله خدمتکار فلور است شخص دیگری نیز دستگیر شده وشخص دوم همان کسی است‌که در حضور بازپرس مورد معاینه پزشکان قانونی قرار گرفت.

این معاینه برپایه استنباط‌پزشکان قانونی از معاینه جنازه فلور که گفته‌اند احتمال کشمکش بین‌مقتول وعامل یاعاملین قتل روی داده‌است

درچندروز آینده

ساعت ده امروز بازپرس شعبه اول ودادیار باطاق دادستان رفتند ومذاکراتی درباره این پرونده با حضور آقای بهروز افشارسرپرست دادسرا بعمل آمددر همین موقع یکی از مامورین شعبه اول آگاهی وارد اطاق شد.

این مذاکرات تاساعت یازده ادامه داشت . بازپرس شعبه اول پس‌از خروج از اطاق به خبرنگارما گفت ظرف چندروز آینده ماجرای قتل فلور کاملا روشن میشود.

آقای بهروز افشارسرپرست‌دادسرا درباره اقدامات واخبار تازه‌پیرامون این پرونده گفت نتیجه مطالعات مامورین آگاهی و قضائی براین پایه است که جنبه مادی در این حادثه قوی‌تر است بهمین جهت فعالیت‌هائی برای دستگیری سعدالله نوکر فلور صورت گرفته و مسلم گردیده که سعدالله درتهران‌است وتصور میرود ظرف چندروز آینده دستگیر شود.

درتهران نیست

خبرنگار ما کسب اطلاع کردکه باتوجه باینکه ظرف دیروز و امروز دونفر از مامورین شعبه اول دیده نمیشوند باحتمال قوی این‌دو مامور شعبه اول اداره آگاهی برای دستگیری سعدالله بخارج از تهران رفته‌اند.

اسامی بازداشت شدگان

یکی دیگر از خبرنگاران ماگزارش میدهد: دیروز مامورین پلیس دو نفر از منسوبین نزدیك سعدالله نوکر ۱۴ ساله فلور بوسیله مامورین شعبه اول اداره آگاهی که ببرونده قتل‌این زن زیبا رسیدگی میکنند دستگیر و باقرار قانونی بازداشت شدند .

مامورین پلیس از افشای نام‌این دونفر بعلت اینکه ممکن‌است‌بتحقیقات آنان لطمهٔ وارد شود خودداری می‌نمایند .

بلافاصله پس ازدستگیری‌بازداشت شدگان تحقیقات دامنه داری از آنها شروع گردید. گفته میشود که نام دستگیر شدگان جعفر ، و جعفر ابوالحسنی زاده میباشدکه اولی‌پسر خاله و دیگری دائی خوانده اوست .

خانم را کشتیم

بقرار اطلاع در نتیجه تحقیقاتی که‌از این دو نفر بعمل‌آمده آنهااظهار داشته‌اند که در فردای آنروزی که فلور بقتل رسید سعدالله بایك موتور سه‌چرخه نزدما آمدو اظهار داشت که قصد داردبه اهواز برود. وقتی از او سئوال کردیم برای چه‌میخواهی‌باهواز برویم ابتدا سکوت کرد و سپس‌گفت که برای انجام کاری بایستی باهواز برود وبعد گفت که دیگرنمیتوانم در اینجا بمانم زیرا ممکن است گرفتار شوم زیرا باتفاق یك‌مهندس خانم را کشته ایم ، سعدالله سپس گفت حالا دانستیدعلت چیست‌که میخواهم‌باهواز بروم ؟

پس از تحقیقات ایندو نفر عده‌ای ازمامورین‌اداره‌آگاهی برای دستگیری سعدالله باهواز روانه‌شدند .

صحت یا سقم اظهارات دستگیر شدگان

این اطلاعاتی بودکه خبرنگار ما بدست آورده‌است فعلا عده‌ای از مامورین به اهواز رفته‌اند و تامراجعت آنها صحت یا سقم اظهارات دونفر بستگان سعدالله که از قول وی‌مطالبی راگفته‌اند معلوم نیست .

ریزش برف زن‌وشوهر را بجان‌هم انداخت

برسر این موضوع‌که آیا برفی که‌در تهران باریده از هوای مدیترانه است یاازابر آن نزاع شدیدی برپا شد

دیروز بحث بر سر علت ریزش برف زنو شوهر جوانی را که چهل روز قبل با هم ازدواج کرده‌اندبجان هم انداخت .

پوران و شاپور که پس یك زدو خورد در خانه دیروز بدادسرا آمده بودند می گفتند که ما چهل روزپیش با یکدیگر ازدواج کرده‌ایم پوران ۱۹ ساله و شاپور ۲۳ ساله است و آنها دختر عمو و پسرعمو می باشند و هر دو نفر در تهران تحصیل می کنند و مخارجشان را پدر پوران میدهد .

هوا یا ابر مدیترانه ؟

ظهر دیروز موقعی که پوران و شاپور نا هار می خوردند موضوع برف را پیش کشیدندو هریك راجع به چگونگی ریزش برف وترکیبات وخواص آن بحث می کردند وهمین موضوع سبب شد که آنان باهم اختلاف پیدا کنند .

پوران می گفت ابری که‌اکنون در آسمان وجود دارد از روی‌دریای مدیترانه آمده ولی شاپور میگفت هوائی که از آنجا آمده سبب‌بوجود آمدن این برف درتهران شده است

پول کرایه و خرج‌خانه

گفتگو و مباحثه این زن و شوهر به مشاجره و آخرالامر به زدو خورد منجر شد و همسایگان آنهارا از هم جدا کرده وبدادسرا هدایت کردند .

در دادسرا پوران می گفت‌پدر من مخارج ما را میدهد و شاپور باید از من اطاعت کند ودر مقابل شاپور می گفت خانه‌ای را که ما در آن زندگی می کنیم پدر من خریده است و اجاره آن بیش از پولی است که پدر تو برای ما می فرستد . بالاخره پس از گفتگوی زیاد دادیار ناحیه پوران و شاپور را آشتی داد .

۱۱ نفر دراثرحوادث مختلف مجروح شدند

در ۲۴ ساعت گذشته ۵نفر باسامی هادی امیر حمزه‌ای فرزند علی ، مهدی نادری فرزند عبدالرحیم ، علیرضا جهانگیر فرزند غلامحسین ، حجت‌حاجی آقائی فرزند حسین و مصطفی هاشمی فرزند محمد در اثر حوادث رانندگی و دونفر باسامی سلامت جاهدی فرزند ایمان وغلامعلی سلیمانی فرزند چراغعلی بعلت چاقو خوردگی و نزاع و ۶ نفر باسامی حسن مقیمی فرزند علی اکبر ، میر معروف‌فاطمی فرزند یوسف ،پورسادات فراقی فرزند سید محمد ، حوا شمیلو فرزند نبی ، علی خوشنود رادو شکراله سیفی بعلت سقوط از بلندی مجروح شده ودر بیمارستان های سینا و حکیم‌الملك بستری شده‌اند .

لبهای مرد مزاحم را سوزاندند!

عصر دیروز میرزاعلی در حوالی تهران نو به‌یك مغازه‌معاملات‌ملکی رفت و چون بامتصدی و کارکنان بنگاه دوست بود آنجا نشست وچند تلفن به‌دوستانش کرد و مشغول صحبت شد .

میرزاعلی ضمن صحبت سیگاری روشن کرد و آنرا در «جاسیگاری» گذاشت . دراین موقع یکی از دوستان او که محمود نام دارد سیگاررا وارونه گذاشت میرزاعلی که ضمن صحبت خود متوجه این عمل نشده بود سیگار را از جا سیگاری برداشت و طرف روشن‌آن رابه لب گذاشت وهردو لب او سوخت میرزاعلی که ازاین عمل عصبانی شده بود بامحمود متصدی بنگاه بزدوخورد پرداخت و کار آنها بدژاندارمری کشید .

سزای مزاحم !

متصدی بنگاه گفت میرزاعلی مزاحم مابود او روزی چند ساعت ازوقت‌مارا‌تلف‌میکردوبنگاه‌ماپاتوق‌او شده بود گذشته از آن روزی چند تلفن مفت و مجانی میکرد و قسمتی از کارما پاسخ به تلفن دوستان میرزاعلی بود ومیخواستیم باین وسیله از شراو راحت شویم .

چون میرزاعلی از شکایت خود صرفنظر نکرد محمود صبح امروز به‌دادسرا فرستاده شد .

۲۰۲۵۶۹
تلفن مستقیم سرویس حوادث

«شکوفه» برای تصاحب ثروت بدنیا آمده!

امروز زنی بنام مهری بدادسرا شکایت کرد و گفت چند ماه است که دارای فرزندی بنام شکوفه‌شدم ولی شوهرم محمدحاضر نیست‌برای او شناسنامه بگیرد.

محمد پس از احضار بدادسرا گفت من مردثروتمندی هستم و اکنون چهار زن گرفته‌ام و از هیچیك دارای‌فرزندی نشدم ولی مهری زن پنجم من بچه‌دار شده است در صورتی که گمان نمیکنم هیچوقت بتوانم صاحب فرزندی‌شوم و بهمین جهت مطمئن هستم که‌زنم شکوفه را برای تصاحب ثروت‌من بدنیا آورده است !

رئیس دادسرای ناحیه بچه رابه پزشکی قانونی فرستاد تا خون او و پدرش راآزمایش نمایند.

انتخابات شمیران

بقرار اطلاع ممکن است دستور شروع انتخابات شهرستان‌شمیران نیز درظرف فردا یاپس‌فردا داده شود.

برف پاروکن‌ها سقوط کردند

از ساعت یازده صبح دیروز تا دیشب شش نفر که برای پاك‌کردن برف از روی پشت بامها به‌پشت بام رفته بودند پائین سقوط کرده و زخمی شدند .

سه نفر ازاین عده صاحبخانه و سه نفر دیگر برف پاك‌کن‌دوره‌گرد بوده‌اند این شش نفر دربیمارستانها تحت معالجه هستند .

ضربه گلوله برف

بعداز ظهر دیروز دانش آموز ۱۴ ساله ای بنام علیرضا که در اثر اصابت سنك از ناحیه پیشانی‌زخمی شده بود در بیمارستان بستری‌شد.

علیرضا میگفت موقعیکه بمدرسه می‌رفتم در راه بچه‌ها که برف بازی میکردند سنك لای گلوله برف گذاشته و بطرف من‌پرتاب کردند .

زاهدانی ها معنی «چاخان» را نمیدانند ؟

ملیحه بگمان اینکه «چاخان» نام فامیل ویاعلامت احترام است زنی را باین نام صداکرد و کتك مفصلی خورد!

دیشب زنی که در اثر ضربه چوب جارو سرش شکسته بود به ژاندارمری وحیدیه مراجعه کرد . این زن خودرا ملیحه از اهالی زاهدان معرفی‌کرد. ملیحه میگفت: چند روز پیش باشوهرم به‌تهران آمدیم ودرخانه‌ای ، در وحیدیه‌اطاقی اجاره کردیم همسایگی‌مازنی‌زندگی میکند که سایر ساکنین خانه باو «مهین چاخان» میگویند چون در شهرما کلمه «چاخان» مورداستعمالی ندارد من از معنی این لغت چیزی سردرنیاوردم و تصور کردم که «چاخان» نام خانوادگی مهین است و یا لغتی مانند خانم است .

حمله باجارو

عصر امروز به‌یك انبردست‌احتیاج پیداکردم مهین را صداکردم و گفتم : «مهین چاخان اگر انبر دست دارید »بمن‌بدهید. مهین‌بعوض اینکه بمن انبردست بدهدباعصبانیت پیش من آمد و تامیتوانست مرا باچوب جارو و لنگه کفش کتك زد . من جریان را از همسایگان پرسیدم گفتند دراینجا به‌آدمهای لاقزن و دروغگو «چاخان» میگویند و ماچون .. بامهین شوخی داریم‌باو مهین چاخان میگفتیم و چون تو که بااو رابطه‌ای نداشتی چنین حرفی زدی او عصبانی شده و تورا کتك زده‌است .

پاسگاه ژاندارمری وحیدیه ملیحه را به‌پزشکی قانونی فرستاد و در آنجا برایش ۵ روز درمان تعیین گردید و صبح امروز مهین باتهام مضروب کردن ملیحه بدادسرا اعزام شد .

مواظب باشید

باسوقاتی خیالی خانه را خالی نکنند!

عصر دیروز مردی بمنزل یکی از پزشکان تهران که در خیابان حقوقی قرار دارد رفت و به کلفت خانه که به تنهائی در خانه مشغول کار بود گفت‌من از کرمانشاه آمده ام وبرای دکتر از کرمانشاه سوقاتی آورده ام با من به گاراژ بیاتا آنها را به‌تو تحویل دهم .

کلفت خانه تصمیم گرفت که با آنمرد به گاراژ برود از اینرو خانه را به کفاش مقابل خانه سپرد . ولی کفاش به کلفت دکتر گفت صلاح نیست خانه را تنها بگذارد . کفاش داوطلب شد با آنمرد به گاراژ برود و سوقاتی را بیاورد در اینموقع‌مرد مسافر که دید منظورش عملی نشده تصمیم گرفت بنحوی از چنگ کفاش فرار کند ، ولی کفاش باو بدگمان شد و ویرا بکلانتری ۱ بردودر بازجوئی معلوم شد که اینمرد تصمیم داشته کلفت دکتر را از خانه خارج کند و سپس همدستانش به خانه دستبرد بزنند .

در تصادف دوقطار باری ومسافری ۲۱ نفر کشته شدند

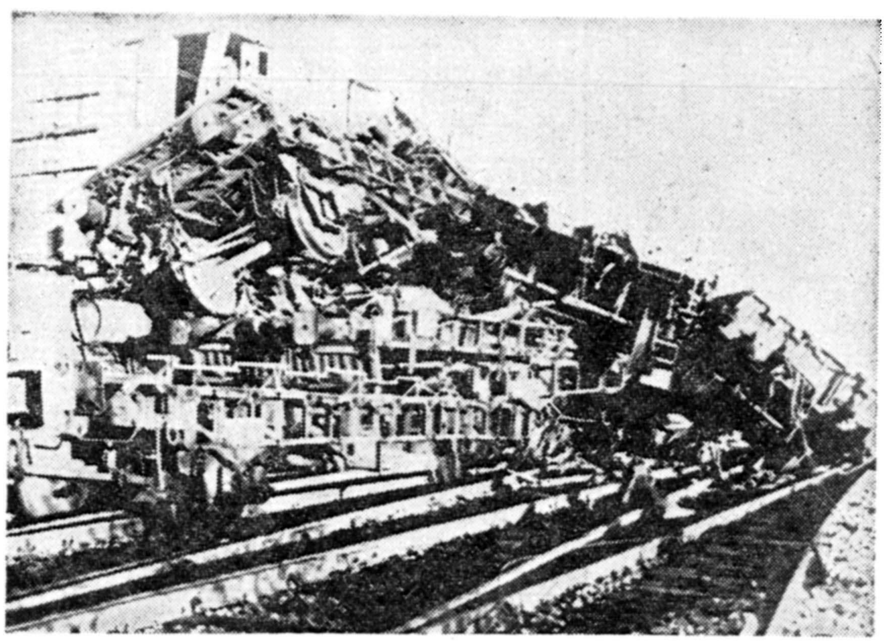

براثر تصادم دوقطار دربارسلون اسپانیا ،۲۱ نفر کشته‌شدند . یکی‌از دوقطار مسافربری ودیگری‌باربری بود . هنوز معلوم نیست که‌علت تصادم این دوقطارچه بوده است . در عکس منظره دوقطار پس از تصادم دیده میشود .

سارقین زیر برف پنهان شده بودند

ناگهان صدائی مانند صدای جغد بگوش رسید وبدنبال آن صدای‌گلوله‌بلندشد

ساعت یازده و نیم بعد از ظهر دیروز افراد ژاندارمری در شمال عباس آباد در یك زدو خورد شدید ۳نفررا که متهم به دزدی هستند دستگیر کردند .

این عده طبق اظهار مقامات ژاندارمری از سارقین سابقه دار می‌باشند . ساعت یازده و نیم بعد از ظهر دیروز دو نفر از افراد گروهان احتیاط‌هنك‌یك ژاندارمری که شبها در اراضی عباس آباد گشت میدهند در کنار یك ساختمان چند طبقه اتومبیل جیپی را دیدند که در کنار دیوار متوقف بود .

فرار از زیر پتو

یکی از مامورین از این که جیپ به دیوار خانه چسپیده بود متعجب شد و دیگری روی چادر سقف آن که از برف پوشیده بود جای پائی دید لذا یکی از آنها کنار جیپ ایستاد و دیگری زنك خانه را به صدا در آورد تااز صاحبخانه سئوال کند جیپ متعلق به آنها است یا نه . در همین موقع چراغ های خانه روشن شد و ژاندارمی که کنار جیپ ایستاده بود دید از زیر پتو که روی زمین پهن شده بود و روی آن برف ریخته بودند وا زخارج چیزی دیده نمی شد دو نفر بلند شدند ودر میان برفها پا به فرار گذاشتند در همین موقع مرد دیگری نیز از دیوار خانه بالا آمد و یك فریاد شبیه به جغدکشید پس از این فریاد ناگهان دو نفر هم جدا شدند . ژاندارمها به تعقیب آنها پرداخته و با تفنك به طرف آنها تیر اندازی کردند .

صدای تیر اندازی به گوش یك دسته ۵ نفری ژاندارم که با کامانکار از آن حوالی عبور می کردند رسید و آنها نیز به کمك دو نفر ژاندارم آمده و در یك زدو خورد شدید سه نفر مرد را که به اسامی عزت‌اله ، محمد و محمد جواد هستند دستگیر کردند .

وامروز به مرکز ناحیه یك فرستادند . بازجوئی از این دو نفر که در کار خود مهارت زیاد دارند وبا کمك اتومبیل مبادرت به‌دستبرد می کردند زیر نظر آقای سرهنك خسروانی فرمانده ناحیه یك ژاندارمری ادامه دارد .

یکشب ازهرارویکشب

در کیت کات

امشب هنرمندان

جدید (هلنسگی)

همراه بانادیه جمال- لئورا و

معروف ترین آکروباتیست

توم وجری

شبی از شبهای رؤیاانگیز هزارو یکشب را درکیت‌کات برای شما مجسم میسازند

مامبو- رقص هیجان انگیزوجدید

نادیه جمال

کیت‌کات شاهرضا نبش‌بهار تلفن۶۲۵۰۰

پیش بینی وضع هوا

تهران همچنان ابری خواهد بود

پیش‌بینی وضع‌هوای ایران تاظهر فرداطبق گزارش اداره پیش‌بینی کل‌هواشناسی بدینقرار است :

هوای تهران ابری وگاهی همراه بابارندگیهای محلی ودر نواحی کوهستانی بصورت برف پیش بینی میشود .

هوای‌نواحی غربی-شمالغربی-جنوب‌غربی-فارس-خراسان‌وشهرستانهای مرکزی بطور کلی ابری وگاهی‌توام بابارندگی های محلی‌که در نواحی کوهستانی بصورت برف خواهدبود ، هوای کرمان -بلوچستان وسواحل‌بحر عمان ودریای مازندران قسمتی ابری‌که‌گاهی همراه‌با بارندگیهای پراکنده پیش‌بینی میشود .

حداکثر درجه حرارت هوای شهرتهران درروز گذشته یك‌ونیم درجه بالای صفروحداقل ۳درجه سانتیگراد زیر صفر بوده است .

گرمترین نقاطی که‌ایستگاه هواشناسی دارندر ۲۴ساعت گذشته بندرعباس باحداکثر ۲۴درجه‌بالای صفرو سردترین نقاطشهر مشهدباحداقل ۹درجه زیر صفر بوده است .

قهرمان عقل وشانس !

خریداران اطلاعات هفتگی ،

روزجمعه

ماموریت برای وطنم

بقیه از صفحه اول

غالبا برای تهیه مواد اولیه و وسایل و اسباب کار احتیاج بسرمایه دارند و به اعتبارات دیگر نیازمندند که بموجب مقررات قانون شورای قصبات فراهم ساختن آن میسر است .هر چند که فعلا مبلغی که بموجب قانون میتوان فراهم کرد خیلی مختصر است . تجربه ثابت کرده‌است که اگر وسائل و عواملی که ذکر آنها رفت دراختیار روستائیان قرار گیرد خود آنها در کمال خوبی توانائی خواهند داشت که بکشیدن راه و احداث سد و حمام و پل و آموزشگاه ودرمانگاه و مسجد و حفر چاه و تاسیس کارگاههای حرفه‌ای بپردازند و همه این امورا هم در فصولی انجام دهند که کار فلاحتی آنها نسبتا کمتر و اوقات فراغتشان وسیع است . برای سال ۱۳۳۹ هدف این بود که پانصد شرکت تعاونی روستائی تشکیل یابد و اینک از این هدف تجاوز کرده‌ایم قسمت عمده آنها شرکت های تعاونی اعتباری است که از دویست تا ششصد عضو تشکیل یافته است . بعضی از آنها نیز خدمات دیگری مانند نگاهداری حساب پس انداز اعضاء خود و توزیع کود شیمیائی و سایر احتیاجات فلاحتی و تهیه بازار برای محصولات اقدام میکنند. بعضی از شرکتها در کمال خوبی بروی تمام افراد مردم باز است و اداره شده و منافع سرشاری باعضاء خود میرسانند و برخی دیگر باطرز کارشان متوسط است و باخوب کار نمیکنند . بطور کلی موفقیت این شرکتها منوط بطرز رهبری ولیاقت و شایستگی فنی متصدیان است و از همین جهت لزوم و اهمیت تربیت و تعلیم فن اداره کشاورزی روز به روز محسوس تر میگردد .

عقیده قطعی من آنستکه در کشور ایران مانند هندوستان و سایر کشور های دموکراسی تقویت و نمو حس اتکاء بنفس در میان افراد در زندگی روستائی عادی تغییری بسیار بارز و آشکار خواهد داد . این انگیزه ویرا ملهم میسازد که وی نیز در ایجاد آینده خویش سهمی دارد و دورنمای یك زندگانی مرفه اتصالا در پیش دیدگان وی روشن‌تر و درخشانتر جلوه خواهد کرد .ما همیشه باید باین نکته توجه داشته باشیم که ایجاد سدهای عظیم وزاه آهن و بنادر و سایر طرحهای عمرانی در حیات روستائیان اثر آنی و مستقیم ندارد و هرچند این طرحهای وسیع برای بهبود و آبادانی کشور بسیار سودمند و ضروری است ، ولی طرحهای کوچکتر که در دهکده‌ها و آبادیهای کوچك بموقع اجراء گذاشته میشود شامل حال کسانی میشود که بیش از دیگران استحقاق کمك و مساعدت دارند .

سومین چیزی که اقتصاد کشاورزی ما بدان نیاز فراوان دارد اعطای اعتبار باشرایط منصفانه و معقول بکشاورزان است .

درگذشته روستائیان بمالکان اراضی تکیه داشتند که برای امرار معاش خود از آنها وام بگیرند ودر سر خرمن آینده معمولا جنسی رد نمایند . بهره سالیانه ای که باین وامها تعلق میگرفت بسیار گزاف بود و اغلب تا پنجاه در صد میرسید و از همین جهت روستائیکه به ادای آن توانائی نداشت تا ابد مدیون مالك میماند و اگر احیانا قطعه زمین یا چهار پائی داشت ناگزیر آنرا در ازای دینی که‌داشت از چنك وی میربودند . بانك عمران و بانك کشاورزی این وضع ناگوار را تاحدی از میان برده‌اند چنانکه بانك عمران در مقابل اعتباراتیکه بصاحبان اراضی توزیع شده از املاك اختصاصی سلطنتی داده‌میشود و بانك در خرج آن هم از نظرحفظ منافع و هم از نظر جلوگیری از تفریط نظارت دارد بهره بسیارنازلی که برای بانکهای دیگر ملاك عمل شده مقررداشته‌است . بهره اینگونه وامها اگر مستقیما ازبانك گرفته شده‌باشد سالیانه شش در صدواگر از شرکتهای اعتبارات تعاونی دریافت گردد نه‌درصداست . بانك کشاورزی نیز شعب خودرا در بسیاری از نقاط کشور دائر نموده و به آنها اختیار داده‌است که بدون مراجعه بمرکز نسبت به پرداخت وامهای کوچك اقدام نمایند و مبالغ هنگفتی نیز بوسیله شرکت های اعتباری که خود تاسیس نموده بروستائیان وام داده است . بعلاوه بانك عمران و بانك کشاورزی رویه جدیدی برای اعطای اعتبارات کشاورزی درسراسر کشور رواج داده‌اند و در نتیجه مالکین وکشاورزان ایران دریافته‌اند که این دو بانك برای دادن وام و اعتبارات کشاورزی با بهره بسیار عادلانه حاضرند و همین اطمینان به

درجلسه دیشب مدیران مدارس ملی اعلام شد :

تصمیم نهائی در مورد تدریس زبانهای خارجی

درکمیسیونی باشرکت پنج تن از مدیران مدارس ملی در وزارت فرهنك اتخاذ میشود

وزیر فرهنك طی پیامی گفت: عده‌ای از مدیران مدارس ملی توجهی بزبان وادبیات فارسی ندارند

مدیران مدارس ملی‌گفتند: ما حاضریم بین‌شاگردان خود و مدارس دولتی مسابقه زبان فارسی بگذاریم

بنابدعوت آقای دکتر بهشتی‌رئیس دبستانهای ملی بهشت از ساعت ۵ بعد از ظهر دیروز روسای دبستانهای ملی پایتخت‌و عده‌ای ازاعضای‌انجمن های خانه و مدرسه دبستانهای ملی در محل دبستان شماره ۳ بهشت حضور یافتند .

در آغاز جلسه آقای صدرائی‌مدیر یکی از مدارس در اطراف تدریس زبان خارجی در دبستانهای ملی مشروحا صحبت کرد و در ضمن بیانات خود گفت :

در مدارسی که ما اداره میکنیم تدریس زبان فارسی را در درجه‌اول اهمیت قرار میدهیم و مدارس ما بروی تمام افراد مردم باز است و میتوانند باین‌موضوع‌رسیدگی نمایند تا صدق عرایضم ثابت شود .

میتوانم بگویم در مدارس ما هنگامیکه قرآن‌تدریس میشود عده‌ای از مسیحیان با اصرار در سر درس حاضر میشوند و در نهایت شوق بفرا گرفتن قرآن و کلمات عربی اشتغال میورزند. ما درهفته ۴ ساعت صبح زبان خارجی تدریس میکنیم و بعد از ظهر ها میتوانیم بنا بمیل و علاقه اولیای دانش آموزان‌بتدریس زبان خارجی بپردازیم .

پیام وزیر فرهنگ

در این هنگام آقای دکتر بهشتی اظهار داشت پیش از ظهر دیروز در دفتر آقای دکتر صدیق وزیر فرهنگ حضور یافتم و نظر مدیران دبستان های ملی و اولیای دانش آموزان را درباره تدریس زبان خارجی باطلاع ایشان رسانیدم . آقای وزیر فرهنگ پس از مشاوره با معاون تعلیماتی ورئیس اداره‌تعلیمات ابتدائی متذکر شدند در جلسه ای که تا دو روز دیگر با حضور آقایان دکتر فاطمی معاون وزارت فرهنگ و والی زاده رئیس اداره کل تعلیمات ابتدائی و منتخبین روسای دبستانهای ملی در وزارت فرهنگ تشکیل خواهد شد تصمیم نهائی که تا اندازه ای نظر مدیران مدارس ملی را نیز تامین کند اتخاذ خواهد شد .

سپس آقای دکتربهشتی عین‌مطالب و تذکرات آقای دکتر صدیق وزیر فرهنگ را باین شرح برای روسای دبستانهای ملی‌و اولیای دانش‌آموزان قرائت کرد :

۱- در مفاد آئین نامه و قوانین فرهنگی با ین اصل که در دبستان زبان خارجی تدریس شود اشاره ای نشده است .

۲- دستگاه‌وزارت فرهنگ بایستی مجری قوانین و مقررات حاکمه بر فرهنگ باشد در صورتیکه در یکی از واحد های تابعه تخلفی از این قوانین مشهود شود وزارت فرهنگ موظف بجلوگیری است .

۳- قوانین فرهنگ آنطور که باید وشاید تاکنون اجرا نشده واینجانب دستور دادم که قوانین موجود را بصورت مجموعه ای چاپ و روی میز هر رئیس اداره و مجری قانون قرار داده و وی را موظف باجرای آنها بنمایند .

۴- اگر این قوانین بنحو احسن اجرا شود جای شك نیست که سطح معلومات عمومی دانش آموزان در دبستان و دبیرستان بالا آمده ونتایج ناپسندی را که در سالهای اخیر از بی اطلاعی و بی سوادی فارغ التحصیلان دبیرستانها مشاهده شده است جبران خواهد نمود .

نظر شخص وزیر فرهنگ

آقای دکتر بهشتی گفت از آقای وزیر سئوال کردم . مطلب برسر تدریس زبان خارجی در دبستان است ونظریه سرکار در اینمورد چیست ؟

آقای وزیر فرهنگ در پاسخ اظهار داشت . عده ای از همکاران شما هستند که حقیقتا زحمت میکشند و همه گونه علاقمندی ببالا بردن سطح فرهنگ دانش آموزان از خودنشان داده و پای بند اصول ملیت و حفظ شئون ملی و حیثیت قومی خود هستند ولی جای بسی تاسف است که عده ای بعلت کم تجربگی در کار اداره مدرسه راه خطا پیموده و با آنکه ایرانی هستند و همه‌گونه مدیون این و آب و خاك میباشند و وظیفه ای جز تحکیم مبانی ملیت فرزندان ایران ندارند مدارسی دایر کرده و بجای تدریس زبان ادبیات و تاریخ ایران بیکی از زبانهای خارجی گرویده و بدون آنکه توجهی‌بتدریس زبان مادری به نو آموزان بکنند کلاسهای مدرسه را مختص درس‌انگلیسی یا زبان‌دیگری نموده‌اند در اینجا وزارت فرهنگ موظف به جلوگیری از کار این قبیل مدارس است اینجا صحبت از وارد کردن فرهنگ خارجی در ایران بدست ایرانی است و باید وسائل مبارزه با این کار را فراهم نمود .

راه حل مناسب

آقای دکتر بهشتی سپس اظهار داشت :

ما عموما علاقمند باین آب و خاك و ملیت افتخار آمیز خود که ایرانی بودن است هستیم و عموم ما افرادی وطن پرست و شاه‌دوست و دوستدار تاریخ و زبان‌و رادراین راه مبذول‌داشته و فرزندانی ادبیات ایران هستیم وکلیه سعی‌خود را نیزکه تربیت میکنیم پای بندهمین اصول بار می‌آوریم. ضمنا بایدبعرض برسانم که توجه اولیای دانش‌آموزان نسبت بدرس انگلیسی در دبستان نهایت درجه شدیداست ولی ماقول میدهیم که بهیچوجه از توجه خود بتدریس زبان‌وادبیات فارسی‌کم‌نکرده وعلاوه‌بر برنامه رسمی وزارتفرهنك زبان انگلیسی رابصورت درس اضافه بدانش آموزان بیاموزیم .

آقای دکتر صدیق وعده فرمودند با استفاده از قوانین موجود دستور میدهم راه حل مناسبی ظرف یکی‌دو روز آینده پیداشود ولی دستور جدید مطمئنا باید ضمانت اجرائی داشته باشد . آقای وزیرفرهنك افزود برای اوایل هفته آینده هیئتی بنمایندگی ازطرف مدیران دبستانهای‌ملی‌دروزارت فرهنك حضور یابند . تاباحضور آقای دکترفاطمی معاون تعلیماتی وزارت فرهنك وآقای والی‌زاده رئیس اداره کل تعلیمات ابتدائی جلسه‌ای برای یافتن راه حل تشکیل شود .

آقای وزیرفرهنك تاکید کرد که درجلسه‌ایکه امروز دردبستان بهشت تشکیل میشود متصدیان دبستانهای ملی افرادی راکه باصول ملی‌وقومیت خود توجهی نداشته وتدریس زبان فارسی را دردرجه‌اول اهمیت‌در دبستان های خود قرار نمیدهند ازمیان خود رانده واز میان آن عده که قول دهند دردبستانهای خود کلیه‌اصول وقوانین فرهنگی رابخوبی اجرا کنند ۵ نفر انتخاب شوند تادراین جلسه شرکت نمایند آقای وزیر فرهنك دربایان‌به آقای دکتر بهشتی گفت که‌در جلسه باطلاع روسای دبستانها برسانید که تدریس زبان انگلیسی بصورت درس فوق‌العاده هرآینه بادرخواست اولیای دانش آموزان باشد مانعی ندارد .

بیانات آقای بنی‌احمد

پس‌از آنکه آقای دکتر بهشتی مطالبی را که آقای دکتر صدیق‌بآن اشاره کرده بودند باطلاع روسای دبستانهای ملی رسانید آقای بنی‌احمد نیزدرزمینه تدریس زبان خارجی در دبستانهای ملی سخن گفت وافزودما دردرجه اول تدریس زبان و ادبیات فارسی رامقدم برتدریس زبان خارجی میشماریم ومطمئنا عموم دبستانهای‌ملی که‌بحفظ آبرو وحیثیت اجتماعی خود علاقمندند ازاین دستور آقای وزیر فرهنك پیروی خواهند کرد وگرنه‌این انجمن (انجمن‌دبستانهای ملی)از آنها حمایت نخواهد نمود .

پس از اظهارات آقای ابراهیم بنی‌احمد موسس جهان تربیت‌عده‌ای ازمدیران دبستانهای ملی نیز بیاناتی ایراد کردند وبانو بدیع الزمان‌اربابی مدیر دبستان فیروزه ضمن اظهارات خود توجه مطبوعات رابااین نکته‌جلب کرد که‌حاضر است دانش آموزان کلاس اول‌و دوم دبستان خودرا با بهترین دانش‌آموزان کلاسهای چهارم دبستانهای دولتی در دردس فارسی بمسابقه دعوت کند یکی دیگر از مدیران‌دبستانها عین‌نامه آقای‌غلامعلی کیارش راکه فرزند وی‌دریکی از دبستانهای ملی مشغول تحصیل‌است قرائت کرد. در این نامه پدر طفل متذکرشده بود چند نفر ازمدارس دولتی وچندنفر ازمدارس ملی‌انتخاب وآنهارا امتحان فرمائید و به‌بینید دانش‌آموزان مدارس ملی که‌در عین حال زبان خارجی هم میخوانند در زبان مادری اطلاعات بیشتری دارندیا دانش آموزان‌مدارس‌دولتی که‌منحصرا زبان مادری میخوانند ؟

انتخاب نمایندگان

قبل از پایان‌جلسه نسبت بانتخاب ۵نفر نماینده از بین مدیران دبستان های ملی اخذ رای شدودر نتیجه‌خانم شوکت ملك‌جهانبانی موسس ومدیر دبستانهای ایران و جهانبانی - بانو توران میرهادی رئیس دبستان و کودکستان فرهاد و آقایان ابراهیم بنی‌احمد موسس جهان تربیت ،عباس یمینی‌شریف موسس و مدیردبستانهای روش‌نو و دکتر بهشتی موسس ومدیر دبستانهای بهشت انتخاب شدند تا درجلسه‌ایکه بمنظور پیدا کردن راه حل برای تدریس زبان خارجی در دبستانهای‌ملی دروزارت‌فرهنك تشکیل میشود شرکت نمایند .

خروج

*آقای دکتر ابوالحسین شیخ استاد دانشگاه به‌ترکیه.

*آقای دکتر رضا رستگارمعاون فنی وزارت کشاورزی بایتالیا.

*بانو نجمیه عبدالمطلب همسر سفیر کبیر عراق درتهران‌ببغداد

*آقای جان‌سیموند معاون‌وابسته بازرگانی فرانسه درتهران‌بپاریس

*آقای محمد باقر موسوی حجازی وکیل دادگستری به‌بیروت

*آقای عزیزاله نصیری امیری مدیر عامل شرکت یزدان مهر به لندن

*آقای مهندس یوسف عسگری رئیس تلفن استان دهم باصفهان.

معادن کشور دقیقا رسیدگی میشود

طبق اظهار سخنگوی وزارت کاراز بامداد امروز بازرسی‌معادن حوزه تهران‌وارد مرحله‌جدیدی شدباین‌ترتیب که بنابه پیشنهاد وزارت کار و موافقت وزارت صنایع ومعادن اکیپهای مجزی مرکباز ۵بازرس کار ۵ مهندس معدن بمعرفی‌وزارت صنایع ومعادن و۵استادکار معدن بازرسی‌از ۱۷۷ معدن واقع‌دراین حوزه راشروع نمودند طبق برنامه‌ایکه تنظیم شده است ابتدا معادن حوزه آبیك‌که‌بین کرج قزوین واقع‌و آخرین حد آن درهشتاد کیلومتری تهران قراردارد‌بازرسی خواهد شد .

سخنگوی مزبور اضافه نمود این‌برنامه نسبت به‌کلیه معادن کشور تعمیم داده خواهد شد .

وجود رقیب رویه فرسوده گذشته را که برای دادن وام با بهره های هنگفت معمول بوده از میان برده و تحولی شگرف در کشاورزی بوجود آورده‌است . باوصف این برای آنکه کشاورزان خرده مالك ما استقلال عمل پیداکنند آنچه‌تاکنون بوسیله وام واعتبار دراختیار آنها قرار گرفته نسبت بکلیه احتیاجات آنها مبلغ ناچیزی بیش‌نیست . از همین جهت هرچه بر عده خرده مالکین که از املاك سلطنتی‌صاحب زمین شده‌اند افزوده میشود بانك عمران باید بر حجم‌وامهای‌خودبرای تامین موفقیت این اقدام بیفزاید . همچنین هرچه املاك خالصه و شخصی بیشتر تقسیم میشود بانك کشاورزی باید دائره عملیات و خدمات خویش را وسیع‌تر سازد . هرچند تعداد وامهای مختصری که بانك کشاورزی بزارعین داده زیاد است ولی این بانك قسمت بزرگی از منابع خودرا باعطای‌وام های هنگفت به مالکان خصوصی صرف کرده است که احتیاج واقعی بمساعدت مالی نداشته اند و در بعضی موارد نیز وامهائیرا که گرفته‌اند دراموریکه‌ابدابکشاورزان مربوط نیست بمصرف رسانیده‌اند. ازدیاد عده بانکهای خصوصی در ایران تاثیرمطلوبی در امورمعاملاتی کشور داشته است و هیچ دلیلی نمی‌بینم که این بانکها نیز مانند بانکهای خصوصی امریکا و سایر ممالك مترقی وارد معاملات اعتبار کشاورزی بمبالغ زیادنشوند . امادر مورد وامهای کوچك کشاورزی همیشه باید دولت‌پیشقدم‌باشد و این فکر را که اینگونه‌وامها بایدبدون هیچگونه خسارت ناشی از تاخیر و عدم پرداخت بخودی خودمستهلك گردد بدور اندازد . تشریفات و مخارج اداری و نظائر آن که بهر وامی تعلق میگیرد مساوی است و کمی و زیادی مبلغ وام تاثیری در آن ندارد و وقتی مبالغ مختصری بابهره بسیار نازل بچندین هزار نفر زارع داده میشود تحصیل سود یا اقلا جبران هزینه هائیکه باین‌وامها تعلق میگیرد هرگز امکان پذیر نیست . البته من‌معتقدنیستم که کسی باید از پرداخت یا استهلاك دین خود امتناع کند ، ولی عقیده دارم که هرچند تمام وام گیرندگان قروض خودرا در موعد مقرر تصفیه کنند باز اگر منظور پیشرفت و موفقیت این موسسات در خدمات اجتماعی باشد دولت باید بخشی از هزینه آنها را همواره تعهد نماید ، چنانکه این روش در کشور امریکا و سایر ممالك مترقی دیگر نیز معمول است .

شاهنشاه در کارخانه مجهز بخاری‌سازی علاءالدین

بقیه از صفحه اول

بطوریکه دیروز باطلاع خوانندگان رسید ساعت سه‌وربع بعداز ظهر روز سه شنبه شاهنشاه کارخانه بخاری سازی علاءالدین یکی‌از مجهز ترین کارخانه‌های سازنده بخاری کشوررا افتتاح فرمودند .

از ساعت سه‌بعداز ظهر آقای مهندس شریف امامی نخست‌وزیر و آقایان دکترضیائی وزیر صنایع و معادن ودکتربهرامی‌وزیر کار وتیمسار سرلشگر ضرغام وزیر دارائی وسفیر کبیر انگلیس وعده‌ای از شخصیت های برجسته مملکتی منتظر تشریف‌فرمائی شاهنشاه بودند .

درساعت سه‌و پانزده دقیقه‌اتومبیل سفیدرنك سلطنتی درحالیکه‌شاهنشاه شخصا آنرا هدایت میفرمودند وارد کارخانه شده. اعلیحضرت همایونی ابتداء آقای نخست وزیر و آقایان وزیران وسفیرکبیر انگلیس رامورد تفقد قرار دادندسپس رؤسای کارخانه بحضور شاهنشاه معرفی شدند .

دراینموقع آقای دکتر طاهرضیائی وزیر صنایع‌و معادن گزارشی بدین شرح بحضورشاهنشاه معروض‌داشت.

اعلیحضرتا - علاقه‌روزافزون مردم به‌بهبود وضع زندگی وتهیه و تامین وسائل آسایش بهترو زندگی مرفه‌تر موجب شده‌است که‌مصرف کالاهای صنعتی روز بروز افزایش یابد . مصنوعات فلزی‌از زمره محصولاتی است که‌مصرف آن‌در کشوربطوردائم درحال تزاید میباشد . میزان واردات سالیانه اشیاء ساخته شده از آهن بدون درنظر گرفتن ماشین‌آلات و وسائل موتوری ،در فاصله سالهای ۱۳۳۵ تا ۱۳۳۷ از ۱۱۰ هزار تن به ۲۷۰ هزار تن وارزش آن از ۱۸۰۰ میلیون ریال به ۳۸۰۰میلیون ریال افزایش پیدا کرده‌است جزء محصولات نامبرده ارزشی سواردات دستگاههای حرارتی از قبیل بخاری چراغ وسایر وسائل نفت سوزمشابه از ۱۳۳۵ تا ۱۳۳۷از ۱۷۰میلیون به ۳۱۰میلیون ریال ترقی نموده است.

سیاست صنعتی دولت

سیاست صنعتی دولت که‌به‌پیروی‌از منویات ذات مبارك ملوکانه‌براساس بالا بردن سطح تولید داخلی ازنظر کیمیت و کمیت و تشویق مردم بسرمایه گذاری در رشته های‌تولیدی مورد نیز کشور تنظیم گردیده و هدف کلی آن جایگزین نمودن واردات کالا های صنعتی بوسیله محصول کارخانجات داخلی می‌باشد

از طریق اعطای کمك های مادی ومعنوی وراهنمائی و ترغیب مردم موجب شده است که مبالغ مهمی در رشته های مختلف صنعتی سرمایه گذاری بشود . از جمله در ظرف سه سال گذشته با اعطای مبلغی در حدود ۳۵۰ میلیون ریال وام از محل مازاد ارزیابی پشتوانه اسکناس به صنایع اشیاء فلزی متجاوز از مبلغ هفتصد میلیون‌ریال ازطرف مردم در این رشته ازفعالیت صنعتی سرمایه بکار افتاده است.

افزایش سطح تولید

در پایان سال ۱۳۳۸ مجموع سرمایه ای که دراین رشته بکار افتاده بوده است در حدود ۱٫۸۵۲ میلیون ریال و تعداد کار کنان این رشته ۱۳٫۴۰۷ نفر بوده است بااین ترتیب در بهبود نوع‌محصول و افزایش سطح تولید کارخانجاتی که دستگاه های حرارتی از نوع بخاری و چراغ و وسائل مشابه‌تهیه می نمایند بمیزان قابل توجهی‌توفیق حاصل گردیده است بطوری که از سال ۱۳۳۵ تا ۱۳۳۸ میزان تولید انواع بخاری از ده هزار دستگاه غیر مرغوب به ۳۷ هزار دستگاه مرغوب انواع آبگرم کن از سیصد دستگاه غیر مرغوب به ۱۳ هزار دستگاه مرغوب انواع چراغ خوراك پزی از ۵۶ هزار دستگاه غیرمرغوب به ۲۲۰ هزار دستگاه مرغوب انواع چراغ طرح والور از ۱۲۰۰ دستگاه به ۲۴ هزار دستگاه مرغوب

انواع سماور نفت سوزاز۳۸هزار دستگاه غیر مرغوب به ۱۹۰ هزار دستگاه مرغوب .

چراغ گرد سوزاز ۵۰۰ دستگاه غیر مرغوب به ۲۳۸ هزار دستگاه مرغوب افزایش یافته است .

این برنامه توسعه صنایع‌فلزی همچنان ادامه خواهد یافت قاتولید داخلی از نظر مقدار و کیفیت‌قادر برفع نیازمندی های کشور وتقلیل واردات بمیزان حد اقل ممکن گردد

کارخانه علاءالدین

کار خانه ای که امروزبدست مبارك ملوکانه افتتاح می گردد به ظرفیت تولید سالانه یکصد هزار دستگاه بخاری و اجاق نفتی طرح علاءالدین با سرمایه ای معادل هشتاد میلیون ریال بوسیله شرکت مختلطی مرکب از سی در صد سرمایه داخلی و ۷۰ درصد سرمایه خارجی‌انگلیسی (وامریکائی)تاسیس گردیده است .

ساختمان کارخانه د رزمینی به مساحت ۳۰٫۰۰۰ متر مربع‌تحت نظر مهندسین ایرانی بنا گردیده و ۱۷۰ نفر کارگر و کارمندایرانی وسه نفر متخصص انگلیسی بامر تولید مشغول خواهند بود .

پس از بیانات وزیر صنایع و معادن آقای «ایمبر» مدیر شرکت صنعتی علاء الدین در ایران طی گزارشی که بزبان انگلیسی قرائت کرد ضمن عرض خیر مقدم جریان تشکیل شرکت و ایجاد کارخانه و مشخصات آنرا باستحضار رسانید و از حضور شاهنشاه تقاضا نمود که کارخانه را افتتاح فرمایند .

پس از گزارش آقای «ایمبر»مدیر شرکت صنعتی علاء الدین در ایران شاهنشاه بمحوطه کارخانه قدم‌نهادند

قسمت بخاری سازی

در سالن های کارخانه قسمت های مختلف بخاری های علاء الدین بدست کارگران ایرانی ساخته میشد .

در همه قسمت ها از آخرین و جدیدترین وسایل وماشین آلات‌برای ساختن قطعات استفاده میشد .

دراولین‌قسمت کارخانه‌بدنه‌بخاری‌ها و تسمه های فلزی آن ساخته می شد بعد همین قطعات در قسمت‌دیگر با وسایل مخصوصی و با نقطه‌جوش روی هم نصب میگردد .

در قسمت دیگر منبع های فلزی که آماده و آزمایش شده بود بآن اضافه شده‌و برای رنگ آمیزی به سالن دیگری منتقل میگردید بعد از رنگ آمیزی در سالن سوم واردکوره مخصوص شده و رنگ آن ثابت می گردید .

بعداز آن سایر ضمائم آن ازقبیل فتیله و درجه نفت و تلق و امثال آن بآن اضافه میگردید و آخر سر بخاری آماده شده و بسته بندی میگردید .

قسمت سماور سازی

دو مین قسمت کارخانه که مورد بازدید شاهنشاه قرار گرفت قسمت سماور سازی کارخانه بود که در آن سماور های مارك علاء الدین ساخته شده و بسته بندی میگردید .

اعلیحضرت همایونی در همه‌قسمت ها در مورد وضع کار قسمت های مختلف کارخانه و مقدار تولید و امکان افزایش تولید پرسش هائی میفرمودند که از طرف آقای ایمبر مدیر شرکت علاءالدین در ایران و متصدیان قسمت پاسخ های لازم باستحضار میرسید .

شاهنشاه در طول بازدید یا چند تن از کارگران نیز صحبت فرمودند

سومین قسمت

سومین قسمتی که‌ازنظر شاهنشاه گذشت آشپزخانه مجهز و ناهار خوری کارخانه بود .

دراین قسمت شاهنشاه ازمتصدی رستوران و یکی از آشپز ها در مورد وضع غذای کارگران و بهای غذا ها پرسش فرمودند باستحضار رسید نصف بهای غذائی که به کارکنان هرروز داده میشودکارخانه میپردازد با این تفاوت کسانی که حقوق بیشتر میگیرند مبلغ بیشتری میپردازند و آنهائی که حقوق کمتر میگیرند کمتر میپردازند .

شاهنشاه پس از بازدید از این قسمت باطاق مخصوصی تشریف‌فرما شده و چند دقیقه ای استراحت فرمودند و در این مدت با آقای نخست وزیر و وزیران و متصدیان کارخانه مشغول صحبت بودند.

مقارن ساعت چهار بعد از ظهر شاهنشاه محوطه کارخانه علاءالدین را ترك فرمودند .

مسابقه مدال طلای کشتی قهرمانان ایرانی درعراق

بقرار اطلاع فدراسیون کشتی کشور عراق از تیم کشتی ارتش ایران دعوت نموده است که‌برای انجام یکدوره مسابقات دوستانه‌به‌آن کشور عزیمت نمایند.

این دعوت از طریق فدراسیون کشتی کشور به‌انجمن ورزشی‌ارتش اعلام شده است که‌باکسب اجازه از شاهنشاه کشتی‌گیران ارتش به‌آن کشور مسافرت نمایند.

خبرنگار ما همچنین اطلاع میدهد از نظر علاقه زیادی که مردم ورزشدوست عراق بقهرمانان ایرانی دارند فدراسیون کشتی ایران سه‌قطعه‌مدال طلابنام مدالهای طلای کشتی تختی ، حبیبی و توفیق به فدراسیون کشتی عراق اهداء کرد.فدراسیون کشتی عراق یك دوره مسابقه ترتیب داد که از هفته آینده شروع میشود . این مسابقه درسه وزن می‌باشد و قهرمانان کشتی عراق برای ربودن مدالهای طلای قهرمانان ایرانی بمبارزه خواهند پرداخت.

مهمانی در سفارت ایران درآنکارا

دیشب رادیوآنکارا خبرداد که دیروز از طرف بانوارفع همسر تیمسار سرلشکر ارفع سفیر کبیر دولت شاهنشاهی ایران در ترکیه‌یك مجلس مهمانی بجای درمحل سفارت ترتیب‌داده شده بود. در این‌مهمانی پانصدتن از بانوان ترك وبانوان روسای هیئت‌های نمایندگی سیاسی خارجی آنکارا شرکت داشتند ووجوهی برای کمك به‌کودکان یتیم وبی‌سرپرست جمع‌آوری شد.

ملکه الیزابت

بقیه از صفحه اول

یاملکه قابل استفاده است وقیمتی نیز برای آن نمیتوان تعیین کرد. این نیمتاج رابرای تاج‌گذاری‌ژرژ پنجم ساختند والیزابت نیز از آن فقط در مراسم رسمی استفاده‌می‌کند نیمتاج مذکور علاوه برچهار نگین درشت یك ردیف اضافی از قطعات الماس دارد که‌وزن‌درشت‌ترین آنها ۲۳ قیراط است .

این‌ردیف اضافی درسال ۱۸۵۱ توسط کمپانی هند شرقی به‌ملکه ویکتوریا تقدیم شده بود.

علاوه بر این نیمتاج ملکه‌الیزابت طوق‌ها ونیمتاج های دیگری در اختیار دارد که از جمله یك نیمتاج ساخت روسیه است.

دیگر از جواهرات بی‌نظیر ملکه الیزابت گلی از الماس است که توسط نظام‌حیدرآباد بوی هدیه‌شده وگاه در میهمانی های‌کوکتیل، وی از آن استفاده می‌کند ملکه الیزابت معمولا برای مراسمی که در روز تشکیل میشود از مروارید های خویش استفاده میکند.ازجمله مروارید های نایاب که در اختیار دارد یك جفت گوشواره مروارید است که شیخ بحرین‌بعنوان هدیه عروسی بوی داده است . دیگر گردن بندی است که از دورشته مروارید غلطان تشکیل شده و پدرش در مراسم بیست ویکمین سال تولد او بخشیده است .

حفاظت‌ازاین جواهرات‌را«پرکینس» محافظ شخصی جان ملکه که‌تمام ترتیبات مربوط به امنیت الیزابت زیرنظر اوست بعهده دارد.

ترتیبات نهائی

لندن - صبح امروز ملکه الیزابت باترن از «ساندرینگهام» به لندن بازگشت تاترتیبات نهائی مسافرت آسیائی خودرا بدهد.

گفته میشود که از طرف مقامات مسئول تنظیم برنامه مسافرت ملکه کوشش میشود قسمت پرواز بایك هواپیمای داکوتا که در نپال‌برای سفرالیزابت در نظرگرفته شده حذف شود.

داکوتا از هواپیماهائی است که درجنك دوم جهانی بوجود آمدولی امروز بسیار قدیمی وکهنه محسوب میشود . معذلك در نپال مدرن‌ترین هواپیماها همین نوع هواپیماست

پنج‌میلیون دلار

واشنگتن - مجمع جغرافیائی ملی امشب اعلام کرد که گاه‌اتفاق میافتاد جواهرات سلطنتی بسرقت برده شود . گزارش مجمع‌مذکور تصادفا مقارن بازمانی که ملکه الیزابت خیال دارد مبادرت‌بمسافرت آسیائی کند منتشر شده است.در این‌مسافرت الیزابت در حدود ۳۰ میلیون دلار جواهر باخود به‌همراه خواهد داشت.

دیدارهای سیاسی

درساعت یازده امروز آقای دکتر اشتاین سفیر کبیر اتریش باآقای صدرالاشراف رئیس مجلس سنا ملاقات کرد .

درساعت ده صبح‌امروز آقای‌سورنا سفیر کبیر آرژانتین‌ازآقای‌احمداقبال معاون دائمی وزارت خارجه دیدن کرد .

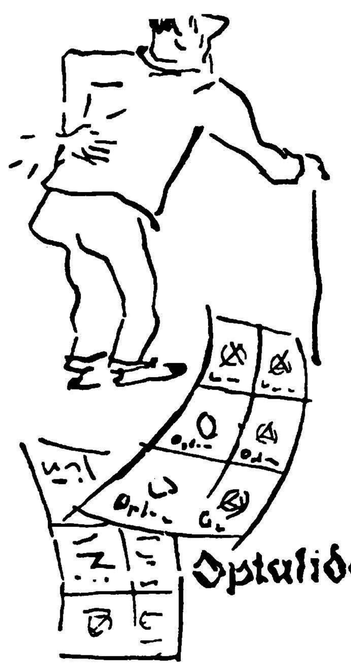

اپتالیدون ساندوز محصول سویس

پطالیدون ساندوز را فقط درکاغذهای زرورفی‌که :دارای علامت مخصوص ساندوز است خریداری فرمائید.

آگهی‌های تسلیت

جناب آقای نگهبانی معاونت‌امورارتباطات ومخابرات سازمان برنامه

عموم مهندسین‌وکارکنان‌شرکت اسفالت راه مصیبت وارده را به کلیه خانواده محترم نگهبانی مخصوصا به‌آن جناب تسلیت عرض نموده و بدینوسیله مراتب همدردی خودرا ابراز میدارند .

مدیر شرکت اسفالت راه‌ـرحیمعلی خرم

جنابان آقایان دکتر حسین ومحسن خشایار

با نهایت تاسف و تاثر درگذشت‌حضرت‌والد ماجدرا تسلیت عرض نموده و بقاو سلامت آن خاندان معظم را از خداوند متعال خواستاریم .

دکتر مکی . دکتر شیخ الاسلامی . دکتر بیات .دکتر کمیلی . دکتر میثاقی .دکتر رضا زاده . دکترتقدسی. دکتر لیوارجانی . دکتر مهران. دکتر پارسا. دکتر شاملو. دکتر تقی پور . دکتر روشن ضمیر . دکتر رحمن‌پرست. دکتر تهرانچیان ـ دکتر صدر نائینی .

افسران ـ کارمندان و درجه داران اداره تسلیحات ارتش درگذشت شادروان مهندس احمد خواجوی(اعتصام شیرازی) را بخانواده های محترم اعتصام شیرازی آل‌احمد دیانی و دادفر بخصوص بسرکار سرهنك رضا اعتصام شیرازی تسلیت میگویند . آ-۳۴۵۶۳

جناب آقای بزرگمهر استاد عزیز و محترم

خود را در مصیبت وارده بجنابعالی شریك دانسته‌و بدینوسیله تسلیت عرض میکنیم **از طرف دانش آموزان ششم طبیعی دبیرستان بامداد نوربخش** آ-۳۴۵۸۵

اطلاعات

پنجشنبه بیست‌وچهارم‌رجب‌المرجب ۱۳۸۰ـ دوازدهم ژانویه ۱۹۶۱ — سال سی‌وپنجم ـ شماره ۱۰۴۰۹

امروز شاهنشاه بارئیس جمهوری پاکستان ملاقات کردند

مذاکرات شاهنشاه بامارشال ایوب‌خان نزدیک یکساعت طول‌کشید

شاهنشاه در فرودگاه مهر آباد با مارشال ایوب خان رئیس جمهوری پاکستان ملاقات کردند .

ایوب خان برای یك مسافرت ۱۲ روزه عازم یوگسلاوی و آلمان‌غربی است . امشب هواپیمای رئیس جمهوری پاکستان در بیروت توقف خواهدکرد و فردا وارد بلگراد میشود .

درساعت یازده و چهل‌دقیقه بامداد امروز حضرت رئیس‌جمهوری پاکستان برای یکساعت توقف واستراحت در راه‌عزیمت‌باروپا واردفرودگاه مهرآباد شدند شاهنشاه که‌بدون اطلاع قبلی بفرودگاه تشریف فرماشده بودند از رئیس‌جمهوری‌پاکستان استقبال کردند.

پس‌از توقف هواپیمای‌حامل رئیس جمهوری اعلیحضرت همایونی به‌جلوی پلکان هواپیما تشریف فرماشدند و به‌مارشال ایوب‌خان خوش آمدگفتند.

شاهنشاه پس‌از معرفی ملتزمین رکاب ، رئیس جمهوری رابه جایگاه مخصوص هدایت فرمودند .

پس‌از نواختن سرود ملی،پاکستان وایران، مارشال ایوب‌خان ازگارد احترام سان دیدند و سپس سفرای کبار کشورهای عضو سنتو واعضای سفارت کبرای پاکستان بحضوررئیس جمهوری معرفی شدند .

دراینموقع اعلیحضرت همایونی و حضرت رئیس‌جمهوری به‌تالار جایگاه مخصوص تشریف فرماشدند .

درمراسم استقبال از رئیس‌جمهوری پاکستان آقای نخست وزیر ـ وزیر دربار شاهنشاهی وزیرامور خارجه ـ روسای دربار شاهنشاهی و رئیس تشریفات وزارت خارجه افتخار حضور داشتند .

رئیس جمهوری پاکستان در حدود یکساعت در تهران توقف نمودند و سپس باهواپیمای اختصاصی عازم‌اروپا شدند .

فردا ازعبور اتومبیلهای بدون زنجیر جلوگیری میشود

صبح امروز از طرف فدراسیون اسکی کشور طی بخشنامه‌ای‌بکلیه کاروانهای‌اسکی‌باشگاههای ورزشی‌اطلاع داده شد چون جاده آبعلی از رودهن به‌آنطرف کاملا پوشیده‌از برف است و عبور اتومبیل بدون زنجیر امکان ندارد . از طرف فدراسیون اسکی کشور از عبور اتومبیل های بدون زنجیر از رودهن بطرف آبعلی جلوگیری میشود .

در ۲۴ ساعت گذشته :

شاهنشاه باپیامی هفته برادری جهانی را میگشایند

امروز اعلام شد هفته آینده در ایران هفته برادری جهانی تعیین‌شده است شاهنشاه از سه سال پیش شخصا سر پرستی عالیه انجمن‌ایرانی برادری جهانی را قبول کرده‌اند در کشور های عضو این سازمان در سراسر جهان هر سال یك هفته بنام هفته برادری جهانی اعلام میشود که اختصاص بمعرفی هدفهای سازمان بوسیله مطبوعات و رادیو ها و تلویزیون ها و سخنرانیها و غیره دارد هفته برادری جهانی در ایران امسال هفته آخر دیماه اعلام‌شده است و با پیام مخصوص از جانب‌شاهنشاه افتتاح خواهدشد

طی این هفته عده‌ای از دانشمندان و استادان کشور در رادیو و تلویزیون ایران سخنرانی های جامعی در اینباره خواهند کرد .

شب یکشنبه بیست و پنجم دیماه (شب عید مبعث) نیز بدین‌مناسبت شب نشینی با شکوهی از ساعت ۸ بعد ازظهر از طرف انجمن برادری جهانی در هتل نوبنیاد ونك ترتیب داده شده است که تعداد کمی از بلیط های ورودی آن در دفتر هتل بفروش میرسد .

برنامه سلام عید مبعث

روز یکشنبه هفته آینده روز مبعث حضرت رسول اکرم میباشد و بدین مناسبت مراسم سلام رسمی برگزار خواهد شد .

برنامه شرفیابی سلام عید سعید مبعث روز یکشنبه بیست‌و پنجم دیماه در کاخ گلستان باین شرح است :

آقایان علما در ساعت ۹ صبح ، هیئت وزیران درساعت ۹ و ربع، نمایندگان مجلس سنا در ساعت ۹ونیم ، هیئت مدیره مجلس شورای ملی در ساعت ده ، نخست وزیران ـ استانداران ـ سفرای کبار و وزرای مختار در ساعت ده و ربع ـ قضات ـ استادان ـ روسای ادارات دولتی در ساعت ده و نیم ـ بنگاههای ملی و بازرگانان و مدیران جراید در ساعت دهو سه‌ربع ـ افسران ارشد ارتش‌شاهنشاهی در ساعت ۱۱ ـ نمایندگان اصناف و انجمن های محلی در ساعت ۱۱ و ربع

هیئت ایران بکنفرانس نفت‌کاراکاس میرود

صبح امروز آقای فوادروحانی قائم مقام رئیس هیئت مدیره شرکت ملی نفت ایران برای شرکت در کنفرانس نفت کارآکاس تهران را ترك گفت .

آقای فوادروحانی در جلسات کنفرانس کشورهای‌تولیدکننده نفت که از روز دوشنبه درکارآکاس تشکیل میشود ریاست هیئت ایران را عهده‌دار است .

درپیشگاه علیاحضرت فرح پهلوی

فردا نمایشگاه جهانی فعالیت زن افتتاح میشود

امروز خانم پناهی سخنگوی جمعیت راه نو بخبرنگار ما گفت ، ساعت سه و نیم بعداز ظهر فردا در پیشگاه علیاحضرت فرح پهلوی ملکه ایران مراسمی بمناسبت افتتاح نمایشگاه جهانی فعالیت زن که تحت ریاست عالیه والاحضرت شاهدخت اشرف پهلوی‌قراراردبرگزارمیگردد.

سخنگوی مزبور افزود جمعیت راه نو بمنظور نشان‌دادن‌میزان‌فعالیت زنان در تمام دنیا و ارزش و اهمیت این فعالیتها نمایشگاه مزبور را با کمك جمعیتهای زنان سایر کشور ها در یکی از سالن های بزرك محل نمایشگاه قبلی صنایع آلمان در امیرآباد ترتیب داده‌است .

دراین نمایشگاه نموداری از فعالیتهای دختران دانشجو ، زنان شمال ایران در امر چایکاری ، پرستاران ، پرستاران پرورشگاهها ، جمعیتهای زنان کشور های خارج در غرفه های مخصوصی بمعرض‌نمایش گذاشته شده‌است .

تشکیل کمیته نظامی سنتو برای دوماه بعقب افتاد

آنکارا ـ ۱۱ژانویه ـ خبرگزاری فرانسه ـ جلسه شورای‌نظامی‌دائمی سنتو که‌قراربود روز چهارم‌بهمن‌در آنکارا تشکیل شود تاماه اوریل بتعویق افتاد . این‌تصمیم درجلسه فوق‌العاده شورای دائمی سنتو (سفرای کشور های عضو سنتودرآنکارا) که‌دیروز بعداز ظهر تشکیل گردید گرفته شد .

ظاهرا این‌تصمیم بنابدرخواست ایالات متحده اتخاذشده‌است .تاریخ تشکیل شورای وزیران سازمان پیمان مرکزی نیز بنابدرخواست آمریکا ازماه فوریه به‌ماه مه آینده موکول شده‌است دولت امریکامعتقداست‌که پیش‌از تشکیل این‌جلسات باید منتظر استقرار دولت جدید کندی درآن کشور شد .

تعطیل عملیات شرکت نفت سیریپ

درایران رسماتکذیب‌شد

آقای ماته‌ئی رئیس موسسه نفت ایتالیا طی تلگرافی که امروز به آقای عبداله انتظام رئیس هیئت مدیره شرکت ملی نفت ایران مخابره نموده متذکر شده که شایعات بی‌اساس خبرگزاریها رادر باره تصمیم شرکت سیریپ مبنی بر تعطیل عملیات اکتشافی خوددر مناطق فلات قاره شدیدا تکذیب مینمایدوی از اینکه آقای‌انتظام از نتیجه‌رضایت‌بخش عملیات اکتشافی در منطقه سیریپ اظهار اطمینان نموده سپاسگزاری کرده است .

دیروز هنگام شرفیابی نمایندگان‌جهانی‌نمایشگاه‌نیویورك بحضورملوکانه آقای پترسن‌عضو هیئت عامله‌نمایشگاه و رئیس بازرگانی وفعالیت های‌مخصوص شهرنیویورك یکدستگاه ترن برقی بسیار زیبا و وسائل آنرابعنوان هدیه برای والاحضرت شاهپور رضا پهلوی ولیعهدایران از جانب شهردار نیویورك و «رابرت موزز» رئیس نمایشگاه به پیشگاه ملوکانه تقدیم کرد .

معافیت جرائم مالیاتی برای مالیات اراضی ومستغلات

وزارت دارائی بدنبال تسهیلاتی‌که چند روز قبل برای‌مودیان مالیاتی‌بعمل آورده بود امروز دستور داد که‌مودیان مالیات مستغلات اجاری و غیر اجاری و مالیات بر اراضی که بابت سنوات گذشته بدهی قطعی داشته و تاکنون نسبت به پرداخت یا تقسیط آن اقدامی نکرده‌اند میتوانند اگر مالیات و زیان دیر کرد متعلقه را در موعد مقرر در زیر بپردازند از تادیه جریمه معاف شوند و فورا مفاصا حساب بگیرند مهلت مقرره بشرح زیر است تا دهم بهمن ماه سال جاری از ۹۰ در صد تا بیستم از ۸۰ در صد تاآخر بهمن‌ماه‌از ۷۰درصدجریمه‌بخشوده میشوند . در بخشنامه وزارت دارائی تذکر داده شده اگر مودیانی باشند که نتوانندبدهی خود را یکجا بپردازند میتوانند در مهلت های فوق اقدام بتادیه مالیات کردم و قسمتی از آنرا به اقساط سه ماهه بپردازند .

آخرین خبرها ۲۴ ساعت بعداز ظهر

حل مسئله لائوس درکنفرانس بین‌المللی

واشنگتن ـ ۲۱ ژانویه ـ یونایتد پرس ـ تمام علائم حاکی است که مسئله لائوس ، در یك‌کنفرانس بین‌المللی حل و فصل خواهد شد . ولی اتخاذ تصمیم در باره تشکیل کنفرانس تا روی کار آمدن دولت جدید کندی، بتعویق خواهد افتاد . مقامات آمریکائی ، سایر کشور های غربی و دیپلمات های بیطرف اظهار عقیده میکنند که در حال حاضر بنظر میرسد تشکیل یك کنفرانس بین‌المللی تنها راه حل منازعات لائوس و اجرای موافقتنامه‌ژنو در مورد بیطرفی و حفظ استقلال این کشور باشد .

یکی‌از توپهای ۱۰۵ میلیمتری قوای دولتی دردهکده‌ای واقع در۴۵ میلی شمال وین تیان پایتخت لائوس در حال تیراندازی.در پشت تپه‌جنگلی که‌دیده میشود نیروهای شورشیان موضع گرفته اندو باتوپ به‌طرف آنها شلیك میشود .لکن اکنون دیگر آشکار میشود که مسئله‌لائوس رافقط بانیروی نظامی نمیتوان حل‌کرد ودول بزرك میکوشند تاازراه تشکیل‌مجدد کمیسیون بین‌المللی نظارت ویایك کنفرانس بین‌المللی مسئله لائوس را حل و فصل کنند .

کنفرانس‌کشورهای نفتی درونزوئلا

لندن ـ ۱۱ ژانویه ـ خبرگزاری فرانسه ـ محمد سلمان وزیر جدید امور نفت عراق بعد از ظهر امروز بوسیله هواپیما از لندن رهسپار ونزوئلا شد . وی ریاست هیئت نمایندگی عراق را در دومین کنفرانس سازمان کشور های صادر کننده نفت بعهده خواهد داشت این کنفرانس قرار است روز ۱۵ ژانویه با شرکت نمایندگان ونزوئلا ،عراق ،کویت ، عربستان سعودی ایران و قطر تشکیل شود .

رد پیشنهاد «مودبانه» امریکا

بانك کونك ـ ۱۱ ژانویه ـ رویتر ـ ژنرال تانوم کی‌تی کاچورن امروز به مخبرین اظهار داشت « مودبانه» پیشنهاد امریکائیها را در مورد شرکت قوای هوائی ونیروهای‌زمینی‌امریکا در رژه قوای سیام که روز ۲۰ ژانویه انجام میگیرد رد کرده است .

این رژه بمناسبت بازگشت پادشاه و ملکه سیام از سفر امریکا و اروپا ترتیب داده خواهد شد . ژنرال مذکور گفت حضورقوای امریکا با توجه به وضع بحرانی لائوس در کشور سیام سبب‌تحریك کشور های کمونیست میشد .

یادبود

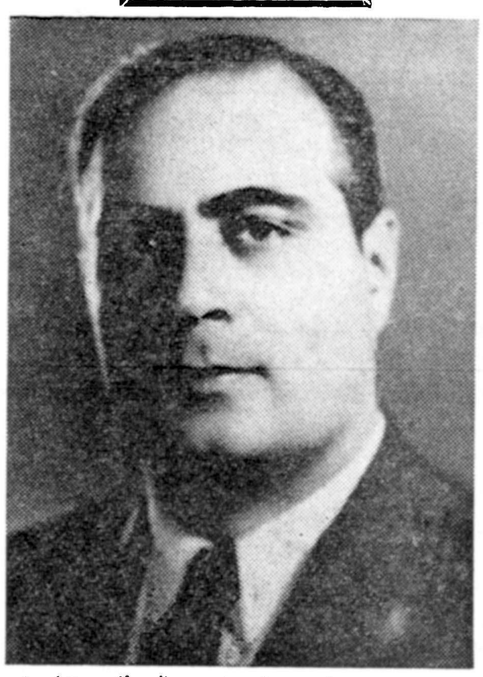

روز شنبه بیست‌وچهارم دیماه جاری سال وفات شادروان‌مرحوم **عباس میرزااسکندری** میباشدازساعت‌سه‌ونیم‌تا پنج‌بعدازظهر روز مزبور مجلس تذکری در آرامگاه‌آنمرحوم واقع در مقبره صفائیه شهر ری‌منعقد است که خویشاوندان ودوستان برای شادی روح‌آن مرحوم درمجلس مزبور شرکت خواهند فرمود . از اشخاصی که وسیلهٔ‌نقلیه ندارند متمنی است ساعت سه بعدازظهر روز مزبور دربانك ایران وغرب واقع در خیابان فردوسی کوچه‌جنب فروشگاه فردوسی قدم رنجه فرمایند تاباوسایل نقلیهٔ که برای ایاب و ذهاب تهیه شده به‌آرامگاه آن‌مرحوم تشریف فرماشوند.

خانواده‌های‌اسکندری ـ کاوسیان ـ صاحدیوانی ـ قوامی ـ دانش ـ محمودی ـ اقتداری ـ دیبا ـ حسابی ـ حکیمی ـ فرود ـ بهرامی ـ نگهبانی ـ چنعانی ـ رادپور ـ صدر ـ شیبانی ـ سرداری ـ حاتمی ـ زند ـ منعم معتمدی ـ یوسفی ـ غفوری

جناب آقای سلطان محمود باقر زاده

رئیس دادگاه استان مرکز کاندیدای دوره بیستم مجلس شورای ملی همروزه ازساعت ٤تا٨بعداز ظهر در خیابان امیریه مقابل مسجد فخریه کوچه کامرانیه کاشی ٤٨٤ برای دیدار دوستان آماده میباشند ـ توکلی ۱ـ ۳ آـ۳۸۳٤۲

هموطنان عزیز لارستانی

باتقدیم صمیمانه‌ترین تشکرات از الطاف بیدریغی که نسبت باینجانب مبذول داشته‌اید باآنکه از ضمیم قلب آرزو داشتم در مجلس مقدس شورای ملی خدمتگزار صمیمی شما باشم بعللی که ناشی از مقتضیات است و کم و بیش مستحضرید لبیك گفتن‌بدعوت‌محبت‌آمیزتان را برای شرکت در انتخابات بدون نتیجه تشخیص داده از تشرف به حضورتان معذرت می‌طلبم

خدمت بهموطنان عزیزلارستا نی را درهرکسوت‌وموقعیتی که‌باشم اولین وظیفه خود خواهم دانست .

عبدالحسین شمس زاده

سال جاری استقبال فوق‌العاده برای‌احداث‌باغات‌جدید چای شده برای احداث ۱۰۸۳ هکتار باغ جدید درخواست داده شده است.

مجموع وامهائیکه درسال جاری سازمان چای به کشاورزان وکارخانه‌داران در شمال میپردازد از بیست میلیون تومان تجاوز خواهدکرد.

بامساعدتهای گوناگون سازمان چای بباغداران کوچك ازمجموع باغهای‌احداثی هفتادوشش‌درصد(۷۶ر.)ازسه‌هکتار کمتر وبوسیله کشاورزان جزء وخرده مالکین‌احداث‌میشود. پرداخت مساعده بچایکاران درشمال آغاز گردید.

از هم اکنون د رسراسر منطقه چایکاری شمال پرداخت مساعده ازطرف سازمان چای وزارت گمرکات و انحصارات آغاز شده است.

چایکاران که برای مرمت باغات خود همیشه در این فصل به تهیه پول با بهره گزاف اقدام می کردند اکنون می توانند با دریافت پنجزار ریال مساعده بدون بهره از سازمان چای برای هر هکتار بخوبی به باغات قدیمی رسیدگی و کار شخم و هرس آنرا انجام نمایند و سازمان در سال جاری بهر هکتار باغ علاوه بر مساعده مزبور ۳۲۰ کیلو کود شیمیائی به ثلث قیمت نیز میدهد و بهای آنرا در فصل بهره‌برداری در سال بعد پس می گیرد .

وهمچنین به قرار اطلاع د رسال جاری برای احداث ۱۰۸۳ هکتار باغ چای درخواست شده اداره کل چای شمال نسبت به تعداد ۸٤۸ پرونده تا حال رسیدگی کرده است واز خاك کلیه زمین های مزبور به وسیله متخصصین در لابراتوار خاك شناسی سازمان چای در شمال آزمایش کامل بعمل آمده ودر نتیجه ۱٤۸ تقاضا به علت نامناسب بودن خاك مردود تشخیص گردیده است اد ن‌کار نوید میدهد که دیگر باغات چای در نقاط نامناسب احداث نخواهد شد .

تا حال ۲۳۲ قرارداد برای احداث باغات جدید منعقد و بقیه نیز در دست اقدام است به متقاضیان برای احداث هر هکتار باغ مبلغ چهل هزار ریال وام بدون بهره بمدت نه سال پرداخت می شود بعلاوه با مساعدت های دیگر از قبیل آزمایش خاك تحویل نهال به قیمت نازل (بهای یکهزار اصله نهال چای مبلغ سی ریال تعیین شده در صورتی که قیمت آن در بازار آزاد بین ٤۰۰ تا ٥۰۰ ریال است) و همچنین مراقبت های فنی که برای نحوه کاشت و غیره وسیله کارشناسان بعمل می‌آید نتایج بسیار مطلوب حاصل می گردد . نکته جالب این است که هفتاد وشش درصد ازتقاضاها کمتر ازسه هکتار می باشد واین عمل سازمان موجب تقویت خرده مالك و کشاورز چایکار می باشد و با رویه که اکنون مورد عمل است و با ازدیاد محصول در واحد سطح امید بسیاری وجود دارد که تا پنجسال دیگر بکلی کشور از چای خارجی بی‌نیاز گردد.

ازبعثت رسول مدنی ۱۳۸۰

عصر جمعه فردا بمناسبت لیله عید سعید مبعث رسول مقبول (ص) در انجمن جوانان اسلامی ایران مجلس جشنی برپا و از عموم واردین پذیرائی میشود آـ۳٤٦۰۳ مترجم نظام مدنی

ازامشب ازامشب

هتل پالاس

ورود بزرگترین و معروفترین گروه بالت اسپانیولی

ایسا پررا

وخواننده مشهور رادیو تلویزیون یونان

کاترین ولز

را مژده میدهد

برنامه افتتاحیه وجالب هتل پالاس برتر وبهتر ازهمه‌جا

باستقبالیکه ازشماره اول هفته نامه

این جمعه

بعمل آمد معلوم شدکه جوانان و روشنفکران‌واکثر طبقات این هفته نامه را پسندیده‌اند

استقبال مردم تهران بکوشش نویسندگان «این جمعه»

افزود وشماره دوم بامطالب بهتر و مزایای بیشتر

بدست خوانندگان عزیز میرسد

«این‌جمعه» هفته نامه ایده‌آل شما

امروز وفردا در دست

روزنامه فروشهاست

روزنامه فردا

فردا منتشر میشود

مطب

دکتر احمد انامی

«استاد دانشگاه»

بخیابان پهلوی کوچه‌بوذرجمهری مقابل کوچه بیمارستان‌وزیری‌انتقال یافت پذیرائی از ٤ـ ٦ بعداز ظهر تلفن ٤۳۰٤۰

اهالی‌شریف‌نطنز و جوشقان فقط به آقای

مهندس‌منوچهر ریاحی

تنها کاندید محلی و فرزند برومند

نطنز رای میدهند

در بیستمین دورهٔ تقنینیه باتوجهات و عنایات ذات‌مبارك شاهانه به‌ترقی وتعالی کشور مردم نیشابور فقط

به‌فرزندلایق و شاهپرست خود آقای مهندس رضا گرایلی رأی‌خواهند داد

آـ۳٤٤۱٥