سال سی وپنجم- شماره ۱۰۴۵۴ — شنبه بیستم اسفندماه ۱۳۳۹ — تکشماره ۳ ریال

اطلاعات

کابینه جدید پنج بعد از ظهر معرفی میشود

۳۲ صفحه

جریان روز

معلم دستخوش تبعیض؟

درصفحه دوم چاپ شده است

شریف امامی مجدداً مامور تشکیل دولت شد

صبح امروز مجلس بیستم آمادگی خودرا برای کار بحضور شاهنشاه معروض داشت ونخست‌وزیر استعفای دولت را تقدیم کرد

مهندس شریف امامی مامور تشکیل دومین کابینه خود شد

فرداشب

نماینده فوق العاده کندی بتهران میآید

اورل هاریمن طی توقف دو روزه خود در تهران باشاهنشاه روابط ایران وامریکارا بررسی مینماید

سفرای ایران و امریکا در قسمتی از مذاکرات تهران شرکت خواهند داشت

فردا شب «اورل‌هاریمن» سفیرسیار وفرستاده فوق‌العاده رئیس جمهوری آمریکا برای یك توقف دو روزه وارد تهران خواهد شد .

هاریمن در اثنا توقف‌خوددرتهران با اعلیحضرت همایونی‌در زمینه‌روابط ایران وآمریکا ومسائل مهم جهانی گفتگو وتبادل نظر خواهد کرد .

گزارش خبر گزاری فرانسه

رم -۱۰مارس -خبرگزاری فرانسه -یونایتدپرس-اورل‌هاریمن فرستاده مخصوص وفوق‌العاده پرزیدنت کندی باروپا که اینك در رم بسر میبرد؛

بقیه در صفحه بیست‌ونهم

سفیر سیار و نماینده مخصوص پرزیدنت کندی

طبق تصمیم جلسه امروز صبح هیئت وزیران

حقوق معلمین افزایش یافت

این افزایش بعنوان حق‌التعلیم پرداخت میشود

- **وزارت دارائی مبلغ سی میلیون تومان اعتبار این اضافه حقوق راتامین‌میکند**
- **تصمیم نهائی درباره‌بودجه در دولت آینده‌اتخاذمیشود**

امروز در آخرین جلسه دولت بودجه کل ۱۳۴۰ کشور مطرح گردید ، ولی مذاکرات دراطراف آن خاتمه نیافت و رسیدگی به آن به دولت جدید واگذار گردید . مهمترین مسئله‌ای که در مورد بودجه مطرح شد تبصره مربوط بافزایش حقوق معلمین بود درمورد تبصره مزبور مذاکرات مفصلی به عمل آمد با اصل تبصره وافزایش حقوق موافقت گردید و قرار شد وزارت دارائی اعتبار آنرا تامین کند

بقیه در صفحه بیست‌ونهم

کندی پیشنهاد کرد باخروشچف تماس مستقیم داشته باشد

احتمال میرودکه دورهبر شرق وغرب، بطور مستقیم بایکدیگر مذاکره و مکاتبه‌کنند

- **کندی موافقت خودرا با بیطرفی لائوس بخروشچف اطلاع داده است. کندی‌در مصاحبه مطبوعاتی خود گفت: من معتقدم‌که‌بایستی امریکا با کشور های کمونیست تا حدی‌که‌امنیت آنرا بخطر نیندازد روابط بازرگانی برقرارکند**
- چین پیشنهادامریکارابرای آزادی زندانیان امریکا و مبادله روزنامه نگاران رد کرد و کندی اظهار داشت که امید بهبود مناسبات با چین از بین رفت

شرح درصفحه ٤

کمیته ایتالیائی جشنهای شاهنشاهی تشکیل شد

نخست وزیر، رؤسای دومجلس، وزیرامورخارجه، وزیر فرهنك، رؤسای آکادمیهای ایتالیا و رؤسای دانشگاههای ایتالیا دراین کمیته عضویت دارند

آقای شجاع‌الدین شفا دبیرکل کمیته مرکزی جشن های دوهزار و پانصدمین سال بنیاد شاهنشاهی ایران امروز خبر تشکیل کمیته ایتالیائی « کوروش کبیر » رادر شهر رم (پایتخت ایتالیا)رسمااعلام داشت .این کمیته یکی از ۳۷ کمیته‌ای است که در کشور های مختلف جهان برای شرکت عملی و موثر این کشور ها در تجلیل از این یادبود تاریخی ایران‌تشکیل شده یا در دست تشکیل است . کمیته ایتالیائی یکی از بزرگترین کمیته هائی است که تاکنون‌بدین منظور بوجود آمده و در خودایتالیا تشکیل کمیته‌ای بدین وسعت و اهمیت برای تجلیل از یك کشور خارجی سابقه نداشته است.

کمیته ایتالیائی جشنهای‌دوهزار و پانصدمین سال شاهنشاهی‌ایران

بقیه در صفحه بیست‌و نهم

دنباله خاطرات شاهنشاه:

ماموریت برای‌وطنم

ازمنابع نفت ایران‌دردوره‌زمامداری‌مصدق چه استفاده‌ای کرده‌ایم؟

- **اگر پس از ملی‌شدن‌صنایع نفت‌ایران‌سیاست‌عاقلانه‌ای اتخاذ شده بود ممکن بود انتظاری که برای افزایش فوری عوائد خود داشتیم صورت وقوع پیداکند**
- **در سال ۳۶ برای نخستین بار تولید نفت ما از حد اعلای تولید سال های قبل از ملی شدن تجاوز کرد**

بقیه درصفحه ۳۱

دین راسك در کنفرانس سنتو شرکت میکند

کنفرانس سنتو از ۷ تا ۹ اردیبهشت در آنکارا تشکیل خواهد شد. وزیرخارجه‌امریکا گفت: از فرصت کنفرانس برای تماس با وزرای خارجه کشورهای عضواستفاده‌میکنیم

درصفحه ۱۶

خبرهای خارجه دو روز تعطیل را در صفحات ۵و۱۶ مطالعه فرمائید

این عکس صبح امروز از آخرین جلسه هیئت دولت در کاخ نخست‌وزیری‌گرفته شد (شرح درصفحه ۲۹)

آگهی

افتتاح شعبه میدان ۲۴ اسفند بانك پارس

باطلاع عموم میرساند شعبه میدان ۲۴ اسفند بانك پارس از تاریخ دوشنبه ۲۲ اسفند ماه جاری بطور شبانه روزی افتتاح و برای انجام کلیه‌امور بانکی جهت مشتریان محترم آماده خواهد بود شماره تلفن ۶۷۱۲۲ بانك پارس

-۱- آ-۴۷۲۰۲

افتتاح شعبه جدید بانك سپه

شعبه بانك سپه در شهرستان بندر بوشهر افتتاح و برای مراجعات امور بانکی مشتریان محترم آماده میباشد . بانك‌سپه

۱-۳ آ-۴۶۵۸۴

بهترین انواع - سنبل- لاله - نرگس هلندی وگلدانهای زینتی خارجی وانواع مختلف‌گل ودرختچه های گلدار را بقیمت بسیار مناسب از فروشگاه پارك شهر تهیه فرمائید. شهرداری تهران

۱-٤ آ-۴۷۲۶۴

چهارشنبه سوری - شب نشینی بی‌خبر

هتل ونك

ساز و آواز ایرانی غذا ایرانی آتش‌بازی

برای تهیه بلیط بمحل های زیر رجوع فرمائید

هتل ونك زیدانس خیابان ویلا شماره ۱۱۸ تلفن ۴۶۴۱۴

هتل ونك سه راه ونك تلفن ۸۲۲۵۱۳

رستوران مهرآباد تلفن ۶۴۴۸۷ آ-۴۷۲۶۲

پیروزی مردم شرافتمند شهرستان نطنز وجوشقان درانتخاب

علی اخوان

نماینده حقیقی و محلی خودحتمی است

پشمبافی جهان

پتو — فاستونی — اسپرتی

چای جهان

دوجیبک — ۲۵۲ — ۱۵۱

هم بخاری هم اجاق

ساخت آلمان

بخاری **المپیا** شعله آبی

بدون دود ، درحالی که باحرارت مطبوع خود شمارا از هرنوع بخاری دیگر بی‌نیاز میکند ؛ غذای دلچسبی نیز برای شما آماده مینماید

مراکزفروش : کلیه فروشگاههای بخاری در تهران وشهرستانها

المپیا Olympia Made in Germany

کانون آگهی زیبا

هجوم بطرف میزهای فلزی ریالکو

نمایشگاه میدان کاخ - تخت جمشید

چکهای عیدی در بانك سپه

بانك سپه برای کسانی که هنگام تحویل سال و عید سعید نوروز بر اساس سنت ملی و اجتماعی بخویشان وبستگان عیدی میدهند چکهای زیبای مخصوص یك برگی آماده نموده است که مشتریان محترم میتوانند صبحها وبعد از ظهر ها ازشعب مرکزو بازاروسبزه میدان بهر مبلغ که‌بخواهند مورد استفاده قراردهند.

این چکها پیوست کارت تبریك خصوصی است و در کلیه شعب بانك در شهرستانها قابل پرداخت میباشد .

آ-۴۶۷۸۶ بانك سپه

جریان روز

معلم دستخوش تبعیض؟

حقوق معلم‌باید بالارود که زندگی او تامین شود وخیالش راحت باشد، تبعیض هم باید در ادارات ماریشه کن شود تادلسردی میان کارمندان از میان برود ودوستگی ونفاق پیش نیاید ، اگر ظلم میشود بالسویه باشد که خود عدل است واگر عدالت اجرا میشود نسبت بهمه یکسان باشد ،اگر دولت ندارد حقوق کافی بدهد همه را باید بیك چشم نگاه کند ،اما وقتی خاصه وخرجی بکار میرودتوصیه‌وتشبث‌واعمال‌نفوذاثر می بخشد طبیعی است آن کارمندی که می بیند سعی و عمل‌وفعالیت‌بکار نمی آید ،دل از کاربرمی کند ، علاقه وایمانش از کاروانجام وظیفه سست میشود، روح یاس ونومیدی براوو‌بالنتیجه سراسر سازمان‌و تشکیلات دولتی را می گیرد ونتیجه همین میشود که هست ، هر کس سعی میکند باحقه بازی وتشبث چیزی بیشتر از دولت بگیرد ،بدون اینکه لیاقت‌واستحقاق داشته وخدمت او ملاك عمل باشد .

این طرزفکرکه عناصرصالح وزحمتکش‌وخدمتگذاردولت‌رامتاثرومایوس میسازد باید از میان برود ، تبعیض ریشه کن شود ،اگر رتبه واضافه حقوق میدهند بهمه بدهند واگر نمیدهند بهیچکس ندهند ، اگرعیدی میدهند شامل همه کارمندان دولت باشد واگر اعتبار ندارند بهیچکس ندهند .

در باره حقوق معلم راستی تبعیض‌و ظلم فاحشی روا شده است ،تعجب در اینست که همه چیز و همه کاردر مملکت بیك نسبت محسوسی ترقی کرده ومورد توجه قرار گرفته است جز وضع زندگی معلم که کمترین توجه بدان معطوف نگردیده وسالها گذشته تا امروز که مملکت در یك معضل ومشکل بزرگی افتاده است در صورتیکه اگر ترمیم حقوق معلم تدریجی وبه تناسب تزئید در آمد وبه نسبت توجهی که بسایر قسمت‌ها ودرباره خیلی از مخارج ضروری وغیر ضروری شده مورد توجه قرارمی‌گرفت وکم‌کم حقوق آنها ترقی داده میشد ،مشکل امروزی پیش نمی آمد که‌دولت در برابر توقع وانتظار بجای معلم سر گردان بماند ونداند از کجا حقوق مسلم وحقه‌آنها را تامین نماید .

وحالاکه اینطور است باید راه حل پیدا کرد ،رویه‌ای پیش گرفت که انجام شدنی باشد ،اگر بخواهیم بگوئیم حقوق معلم رابراصل اجرای قانون تعلیمات اجباری استوار سازید این کار مستلزم دردست‌داشتن اعتباری بیش از دویست میلیون تومان است‌که‌تامین این مبلغ‌بااوضاع واحوال کنونی کشور هرگز امکان پذیر نیست در صورتیکه باید روزی این کار بشود واشل حقوق وترفیعات معلم‌طبق‌همان‌قانون‌که‌بتصویب مجلس شورایملی رسیده پرداخت شود .

باتخصیص هر سال چند میلیون تومان باسم تامین حقوق معلم که آنرا هم وزارت‌فرهنگ هزار خرج جلویش گذاشته وبمصارف‌اداری‌رسانیده مثلا برای مطالعه واعزام مامور ومخارج سرپرستی پرداخته که این مخارج باید بکلی از میان برود ودر خود کشور برای تعلیم وتربیت ابتدائی خرج شود درد اصلی علاج نمیشود ،برای تامین این منظور و انجام خواسته‌های واقعی آموزگار ودبیر باید یك‌راه تسکین دهنده‌حالا پیدا کرد وراهی هم برای آینده باز کرد .

راه امروزی را ما پیشنهاد می کنیم‌وتوجه دولت را بدان معطوف میداریم‌وراه آینده همان است که‌آقای‌دکتر صدیق‌قدم‌اول‌آنرابرداشت شورای فرهنگ در شهرستانها تشکیل داد ، تا از راه‌وضع عوارض شهری مردم هرشهر بفرهنگ شهر خود کمك کنند ،کار فرهنگ بدست مردم بیفتد ، خودشان وضع حقوق معلم را اصلاح کنند. مسکن وماوا برای معلم بسازند وبالاخره مقام ومنزلت معلم را خودمردم بخاطر تعلیم وتربیت فرزندان خود بالا برند امادرمان فعلی‌این استکه‌پای خوددادر یك‌کفش نکنیم وبگوئیم باید‌آن‌ماده‌ازقانون‌تعلیمات‌اجباری‌درباره‌معلم‌اجرا شود‌وحقوق‌آموزگاروديپرمافوق‌حقوق‌کارمندان‌دولت‌باشد،این‌خواسته‌معلم البته‌باید‌جامعه‌عمل‌بپوشد‌امانه‌امروز،حالاباید‌توقع‌وانتظار‌خودرا‌برای‌تامین حقوق هفتاد هزار معلم در حدود امکانات قرار دهیم ودواصل زیر را هرگز از نظر دور نداریم :

یکی اینکه هر کمکی میشود اعم از دوائی که درد امروزی را تسکین بخشد یا علاج واقعی کند باید در درجه اول درباره آن دسته از معلمینی اجراشود که زحمت تعلیم و تربیت برعهدهٔ آنها است نه هر کارمند اداری که متاسفانه باید گفت در چند سال اخیر بر تعداد آن افزوده شده و از دبیر و آموزگار مجرب مدارس کاسته شده است ، باید بطبقهٔ شریف و زحمتکش آموزگار و دبیر ترفیع و اضافه داد نه‌آن کسی که این سمت را دارد ولی در سیر و گردش آفاق بعنوان مطالعه بسر می‌برد ، یا کار های دیگری برای خود انتخاب کرده است.

اصل دوم رعایت عائله و تعداد فرزند آموزگار و دبیر است‌که این مسئله اهمیت شایسته دارد ، دختر هیجده ساله‌ای‌که سال قبل استخدام شده و در خانهٔ پدر زندگی میکند با مردی که چند سال‌سابقه خدمت دارد و صاحب زن و فرزند می‌باشد نباید تحت عنوان آموزگار هر دو یك حقوق داشته باشند ، بعقیدهٔ ما تفاوت حقوق میان متاهل‌ومجرد همیشه باید رعایت شود و همچنین بین کارمند آموزشی و اداری باید همیشه تفاوتی از جهت حقوق وجود داشته باشد ومقام‌ومنزلت‌معلم مثل امروز دستخوش بی‌اعتنائی نگردد تا جائی که همه‌ازاین‌شغل‌شریف روگردان و گریزان باشند ووزارت فرهنك بافشار و التماس آنها را نگاهدارد .

در حال حاضر بمعلم و دبیر هیچ ایراد وارد نیست اگر باین شغل‌مقدس رغبت نشان نمیدهند ، زیرا وقتی بایك راننده اتومبیل رفتاری میشود عالی‌تر و بهتر از رفتار بایك دبیر طبیعی است هیچ علاقه و دلبستگی نمی‌توان در آن معلم سراغ کردوحقیقت اینست که‌این مردم شریف و عزیز ما در حال حاضر فداکاری میکنند ، نهایت عزت نفس‌و مناعت بخرج میدهند که‌باتمام این مشکلات‌باز بشغل مقدس خود افتخار میکنند ودرنهایت‌علاقه و باکمال صداقت وظیفهٔ خطیرمعلمی خودرا‌انجام میدهندوباقیافهٔ بازدرسردرس حاضر میشوند .

ملت‌ایران‌باید سپاسگذار این طبقهٔ محروم باشد و راستی احترام واقعی آنان‌راملحوظ و مرعی دارد .

در تبصره یك ماده ۱۳ قانون تعلیمات اجباری مسئله تاهل پیش بینی شده ولی این اضافه تاهل براساس حقوق ورتبه بالای آنها باید پرداخت شود و تا آنجا که ما اطلاع پیدا کرده‌ایم دکتر صدیق باتمام‌قوامیکوشید که‌این‌مسئله بنحو رضایت‌بخشی انجام‌شود،همانطور که مسئله ترفیع رتبه‌را عملی ساخت .

اگر وزیر فرهنك دکتر صدیق یا هر کس برگزیده شود بتواند مدد معاش اولاد هم درباره آموزگار و دبیر برقرار نماید مثلا برای هر فرد معلم پانصد ریال پرداخت کند و مسئله مسکن را که مورد توجه قرار داده‌اند عملی سازند رفته رفته وضع حقوق و زندگی معلم از این نگرانی اسف‌انگیز بیرون می‌آید .

تا موقعی که اشل حقوق معلم روی استحقاق او تغییر نکرده یعنی بواسطه نبودن دویست و پنجاه بلکه سیصد میلیون تومان اعتبار قانون تعلیمات اجباری درباره معلم بموقع اجرا گذارده نشده بارعایت دو اصل بالا خاصه تشویق معلم به تاهل از راه افزایش حقوق و کمك خرج تاهل و مدد معاش اولاد می‌توان حقوق معلم را بمیزان قابل‌توجهی بالا برد تابعد شورای‌های فرهنك شهرستانها اقدامات‌اساسی خودرادنبال کنند و اصلاحات دامنه‌داری در فرهنك عمومی کشور بوجود آورند که این امر مورد درخواست ما از وزارت فرهنك است ، زیرا اقدامات کنونی دولت تسکین‌دهندهٔ‌درداست نه‌شفا بخش .

اگر وزارت فرهنك برنامه اصلاح حقوق و بالا بردن مقام و منزلت معلم را وجهه نظر قرار دهد و آنرا بدست فراموشی و لاقیدی نسپارد ، می‌توان امیدوار بود تا یکسال دیگر موقعیت معلم در این کشور بجائی برسد که جهتی بر خلاف جهت امروز در فرهنك بوجود آید ، یعنی هر کس که صلاحیت این شغل را در خود احساس‌کند در هر شغل و مقامی هست آنرا رها کند و با رغبت و اشتیاق کامل کرسی معلمی را اشغال نماید و بداشتن این مقام پر افتخار فخرومباهات‌کند .

بدینوسیله باطلاع دوستان و بستگان می رساند که مراسم سال روز درگذشت**جوان ناکام میرسیف‌الدین مجابی** در روز یکشنبه بیست و یکم اسفند ماه ۳۹ از ساعت ۷ تا ۹ بعد از ظهر در منزل شخصی برگزار می شود متمنی است‌با تشریف فرمائی خود موجبات شادی روح آنمرحوم و تسلی خاطر بازماندگان را فراهم فرمایند .

خانواده های مجابی ـ معزی ـ سیاهپوش ـ غفاری

برای اینکه‌بتوانید

در کلاس فوق‌العادهٔ **دارالعلوم العربیه** که پس از ایام عید دائر میشود ، و موفقیت‌شمارادر کلیهٔ امتحانات عربی (پنجم و ششم دبیرستان وکنکور دانشکده ها) تضمین مینماید ، شرکت کنید باید از اکنون تاپایان سال جاری برای نام‌نویسی اقدام نمائید.

دروازه شمیران ـ ابتدای فخرآباد ـ دارالعلوم العربیه

آ ـ ۴۶۹۷۸

دکتر یحیی شهردار ـ متخصص جهاز هضم

از بیماران محترم متمنی است‌که برای مراجعه به‌مطب بیست وچهار ساعت قبل طرف صبح توسط تلفن ۳۷۰۳۵ وقت بگیرند

خیابان باغ سپهسالار شماره ۱۵۴ ۱ـ۱۲

بیماریهای آمیزشی ـ مجاری ادرار ـ سستی و ناتوانی مردان

خیابان صفی‌علیشاه دکتر یحیی صدری

سپهبد امان الله جهانبانی سرلشگر منصور جهانبانی وعزیزالله جهانبانی با نهایت تاثر و تاسف درگذشت مادر خود **بانو ایران جهانبانی شمس السلطنه** را باطلاع اقوام و دوستان میرسانند مجلس ختم مردانه روز یکشنبه ۲۱اسفند از ساعت ده تا دوازده صبح در مسجد مجد برگزار و مراسم هفته یکشنبه ۲۱ اسفند از ساعت ۳ بعد از ظهر در امامزاده عبدالله انجام می گردد .

خانواده های جهانبانی ـ شمس ملك آراء ـ جهانسوز شرقی ـ هداوند ـ یزدانمهر ـ کیکاوسی ـ پورسیف ـ کازرونی خزاعی ـ احمدی ـ سهرابی ـ صمدی ـ جهان بینی ـ افراسیابی بیات ـ قهرمانی ـ معینی

یادبود

بمناسبت تصادف روز دوشنبه ۲۲ اسفند ماه باشب سال وفات شادروان**محسن هنربخش** (استاد عالیقدر) مجلس تذکری در امامزاده عبدالله ـ آرامگاه بدر از ساعت ۳ تا ۵ بعد از ظهر برپا خواهدبود ـ ازخویشاوندان‌و دوستان‌محترم دعوت می شود با شرکت خود در این مجلس روح آنمرحوم‌را شاد فرمایند .

۱ـ۲ آ ـ ۴۶۹۱۰ **خانواده هنر بخش**

خانواده های صفاری ـ لطفی ـ دلیلی ـ محسن زاده ـ رئوفی ـ نعمتی پور ـ شمس

با کمال تاسف درگذشت شادروان**علیرضا صفاری** را در بیرجند باطلاع خویشاوندان و دوستان و بیرجندی های مقیم مرکز میرسانند مجلس ختم آنمرحوم روز دوشنبه ۲۲ اسفند ماه از ساعت ۳ونیم تا ۵و نیم بعد از ظهر در مسجد زرین نعل واقع در خیابان خورشید طرف کارخانه برق‌تهران برگزار خواهد شد . آ ـ ۴۲۲۱۹

بعموم‌بازماندگان آنمرحوم مصیبت وارده را تسلیت میدهیم

با نهایت تاسف درگذشت مرحوم **ولی الله خان چهاردولی تویسرکانی** را در تهران باطلاع دوستان و منسوبین و همشهریان محترم می رساند مجلس ختم آنمرحوم روز یك شنبه ۲۱ اسفند از ساعت ۲ الی ۵ونیم بعد از ظهر درمسجد دوراهی امامزاده حسن انتهای خط ۳۳و ختم زنانه همانروز در منزل عظیم چهاردولی خیابان قاضی برقرار است .

عظیم چهاردولی ـ نبی چهاردولی ـ حاج عباس بیگدلی غلامحسین بیگدلی ـ عبدالله‌ترکمن ـ حسن فرزادی ـ برادران باقری ـ رضا ترکی ـ برادران بصیری ـ جواد و حاجی‌صالحی سپهری ـ عبدی ـ ترکمن ـ حسین معتمدی

بعموم‌بازماندگان آنمرحوم مصیبت وارده را تسلیت میدهیم

با نهایت تاثر و تاسف درگذشت جوان ناکام**شهریار دینیار نوشیروانی** شریف آبادی را باطلاع دوستان وآشنایان میرساند مجلس پرسه آن روانشاد ساعت ٤تا ٦ بعد از ظهر امروز (شنبه ۲۰ اسفند ماه در معبد زرتشتیان دایر است

الله‌یار دینیار نوشیروانی ـ هرمز دینیار نوشیروانی بهمن اسفندیار بهمردی ـ کیخسرواسفندیاربهمردی ـ بهرام پور سرخابی ـ اسفندیار پور سرخابی ـ بهمن اردشیریان ـ فریدون دهموبد ـ رستم رشیدی

بعموم بازماندگان آنمرحوم‌مصیبت‌وارده راتسلیت میدهیم

خاندانهای **یار احمدی ـ بیات ـ محسنی ـ دالوندی ـ فولادوند ـ عظیمی ـ فرهمند ـ فزونی** بدینوسیله درگذشت سرکار علیه **بانو حاجیه قمرالسلطنه یار احمدی (بیات)** را در بروجرد باستحضار خویشاوندان و دوستان می رساند . مجلس ترحیم مردانه آنمرحوم روز یکشنبه ۲۱ اسفند(فردا) از ساعت ۳تا ۵ بعد از ظهر در مسجد مجد و مجلس زنانه همان روز و ساعت در تجریش ـ انتهای خیابان مقصود بیك پلاك ٦٧ منزل حبیب الله امیر یار احمدی برگزار خواهد شد

حبیب‌الله امیریار احمدی ـ عبدالحسین بیات ـ عزت‌الله بیات ـ بزرك بیات ـ حسن بیات ـ محمد بیات ـ علی اصغر محسنی ـ دکتر دالوندی ـ سرلشگر علی فولادوند ـ حسین فولادوند ـ محمد عظیمی ـ عزت فرهمند ـ پرویز فزونی ـ سروان خلیل فزونی

بعموم بازماندگان‌آنمرحومه مصیبت وارده را تسلیت میدهیم

خانوادهای **واثقی ـ زندی ـ ادبی ـ اخگر ـ مجبی ـ صادقی ـ دکتر منصور امینی خرازی ـ فردوسی ـ رسول کمانگر ـ حاج رجبعلی بهار مست ـ دکتر بهار مست ـ دکتر محمد اطمینانی ـ حسین پاکزاد ـ سیف‌اللهی ـ رجائی ـ رحیمی نژاد ـ سرهنك کاوسیان ـ دکتر قاسم رضائی ـ مهندس جلیل فامیلی ـ مهندس یعقوب مرتضوی ـ ابراهیم عباسی**

فوت **بانو صغرا واثقی** را باطلاع فامیل ـ دوستان و آشنایان میرساند مجلس ختم مردانه از ساعت ۱۰ الی ۱۲ روز دوشنبه ۲۲ر۱۲ر۳۹ در مسجد مجد و مجلس ختم زنانه روز یکشنبه ۲۱ر۱۲ از ساعت ۷ الی ۹ بعد از ظهر در منزل شخصی واقع در خیابان قلمستان منعقد میباشد

از ذوات محترمی که در واقعه مولمه فوت همسرم مرحومه بانو فاطمه مرشد زاده باابراز همدردی و تسلیت موجب تسکین روحی اینجانب بوده‌اند بویژه آقای فتحی وبانوی محترم بدین‌وسیله سپاسگزاری نموده چنانچه بعلت تالمات روحی تاخیری در بازدید پیش آید تقاضای عفو می نماید.

الحاج سیدحسن حسن‌نیا طهرانی

مدرن ترین دوربین اتوماتیک

Symbolica®

دوربین سیمبولیکا

بطور اتوماتیک تنظیم و میزان میشود و شما را از زحمت میزان کردن بوسیلهٔ دست آسوده میکنند .

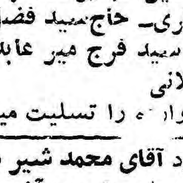

سیمبولیکا

(زایس ایکون پیشرو صنایع عکاسی)

ZEISS IKON

برای دریافت کاتالوگ مخصوص و مطالعهٔ آن بفروشندگان زایس ایکون مراجعه فرمایید

با کمال تاسف درگذشت مرحومه‌مغفوره والده‌حجت‌الاسلام والمسلمین جناب آقای حاج شریف زاده گلپایگانی را باطلاع عموم می رساند مجلس ترحیم آنمرحومه روز شنبه ۲۳ ماه مبارك رمضان مطابق با ۲۰ اسفند ماه از ساعت ۸ تا ۱۱ بعداز ظهر در مسجد محمد (ص) واقع در چهارصد دستگاه منعقد و مجلس ترحیم زنانه در منزل واقع در سه راه دلگشا کوچه زرکار پلاك شماره ۵۰ برقرار است .

الاحقر محمد الموسوی‌البهبهانی عفی عنه ـ اشرف‌کاشانی رضا شهبندی ـ علی اصغرموضوع‌ضلب ـ جواد جودت ـ سید قاسم حسینی ـ سرگرد جوانشیر ـ میر هاشمی ـ دریابادی ـ عباس پور تقی آ ـ ۴۲۲۷۷

بخانواده محترم آنمرحومه بویژه بازماندگان آنمرحومه مصیبت وارده را تسلیت می دهیم .

با نهایت تاثر و تاسف فوت ناگهانی مرحوم جنت مکان**بانو خدیجه مهدیزاده (اهل نطنز)** را باطلاع کلیه اقوام ودوستان‌وآشنایان‌میرساند‌مجلس‌ختم‌مردانه‌آنمرحومه‌روزیك شنبه۲۱اسفندماه۳۹ درتهران‌جوادیه‌مسجدفردانش‌و مجلس ختم زنانه در همانروز جوادیه خیابان ده متری اول جنب‌کوچه مظاهری منزل‌حاج علیمحمد مهدیزاده برگذار می شود .

حاج علیمحمد مهدی زاده ـ حسین مهدیزاده ـ جمشید عسگری ـ عباس باقری ـ عبدالله باقری ـ حاج‌سید فضل‌الله میرعابدی ـ سید علی میر عابدی ـ سید فرج میر عابدی ـ سید رضا میرعابدی ـ حکمت‌الله اصلانی

بعموم بازماندگان‌آنمرحومه مصیبت وارده را تسلیت میدهیم

با نهایت تاسف فوت برادر خود **آقای محمد شیر دل** را باطلاع دوستان و آشنایان میرساند مجلس ترحیم آن مرحوم روز دوشنبه ۲۲ر۱۲ر۳۹ از ساعت ۱٤ الی ۱۷ در منزل‌واقع در سرچشمه میرزا محمودوزیر کوچه‌حاجی فخرالملك شماره ۲۲ برگذار خواهد شد . **اسمعیل شیردل**

بعموم‌بازماندگان آنمرحوم مصیبت وارده را تسلیت میدهیم

با کمال تاسف و تاثر فوت ناگهانی و جانگداز مرحوم **تقی رشیدی** را که در اثر تصادف اتومبیل در راه چالوس‌روی داده است باطلاع کلیه اقوام و دوستان و همکاران آنمرحوم میرساند مجلس ختم مردانه ساعت ۳ الی ۵ بعد از ظهر روز یکشنبه ۲۱ اسفند ماه در مسجد جامع منعقد است .

محمدعلی رشیدی ـ جلال رشیدی ـ کمال رشیدی ـ حاج حسن‌سلامیان ـ حاج حسین‌اعرابی ـ علی بختیاری ـ رمضان صالحی ـ احمد رضوانی ـ سرهنك رضوانی ـ حاج حسین رضوانی ـ ناصر رضوانی ـ حسین کریمخانی ـ احمد شیخلو احمد مداح ـ ستوان یکم احمد ظاهری ـ ستوان یکم نظری ـ علی فرحزاد ـ نصرالله آبگینه چی ـ نصرانتهی

بعموم بازماندگان آنمرحوم مصیبت‌وارده‌را تسلیت میدهیم

خانواده های **میر خسروی ـ سپهری پور ـ باقری ـ خواجوی ـ جوانمرادی ـ بهرامی ـ مغارهٔ ـ مثیراندین اعرابی پور ـ امین‌پور ـ فنون ـ الهامی ـ نیکنام**

باکمال تاسف درگذشت‌مرحوم**سیدرضامیرخسروی** را باطلاع دوستان و آشنایان میرسانیم مجلس ختم مردانه از ساعت ۸الی ۱۰بعد از ظهر روز شنبه ۲۰ ر۱۲ر۳۹در مسجد قاجاریه واقع در کوچه آبشار و ختم زنانه همانروز درمنزل آنمرحوم واقع در سه راه شکوفه کوچه باغ رضوان شماره ۱۲برگذار خواهد شد .

آ ـ ۴۲۲۳۱ **موسی‌الحسینی المازندرانی**

بعموم بازماندگان آنمرحوم‌مصیبت‌وارده راتسلیت میدهیم

خانواده های همدانی ـ میناهنك ـ محجوبان ـ شریفی ـ صدر آبادی ـ سیف‌الذاکرین ـ علوی شیرازی ـ زند مقدم ـ ریان ـ مطیع ـ لاجوردی ـ نیك آمال با قلبی‌داغدار فوت ناگهانی و جانگداز نوباوه عزیز **دوشیزه سرور همدانی** را باطلاع خویشان و دوستان میرسانند . مجلس ترحیم مردانه آن مرحومه روز یکشنبه (فردا) از ساعت ۳ الی ۵ بعد از ظهر در مسجد جامع نارمك (نارمك خیابان سمنگان)و مجلس‌ترحیم زنانه همانروز در منزل‌محمود همدانی (نارمك ایستگاه دفتر) منعقد می باشد .

بعموم بازماندگان‌آنمرحومه مصیبت وارده را تسلیت میدهیم

باطلاع بستگان و دوستان خانواده**خاقانی دادگر** میرساند که مراسم شب هفت مرحوم جهانسوز خاقانی روز یك شنبه ۲۱ر۱۲ر۳۹ از ساعت ۳ الی ٦ بعد ازظهر درامامزاده‌عبدالله برگزار خواهد شد . **خانواده خاقانی دادگر**

با نهایت تاسف فوت ناگهانی شادروان**علی یوسف‌زاده(ژین)** را در کرمان باستحضار کلیه اقوام و آشنایان و کرمانیان مقیم تهران میرساند مجلس ختم آنمرحوم روز دوشنبه ۲۲ اسفند ماه جاری از ساعت ۳ونیم تا ۵ و نیم بعد از ظهر در مسجد ارك منعقد خواهد بود .

الحاج ابوالقاسم هرندی ـ صدر میر حسینی ـ سالار بهزادی ـ مجید ابراهیمی ـ محمود بهمنیار ـ ایرج ژین ـ هرمز ژین ـ مهرداد ژین ـ جواد معین زاده ـ رسول‌ابریشمی محمدابریشمی ـ حسین ابریشمی ـ حسن ابریشمی ـ مجید ابریشمی ـ بهرام معین زاده

بعموم‌بازماندگان آنمرحوم مصیبت وارده را تسلیت میدهیم

بقیه آگهیهای ترحیم و تسلیت در صفحات ۲۱ و ۲۹

برنامه نوروز سینماهای

پلازا ـ امپایر ـ دنیا

بتمام اهالی تهرون طرفدار ان خودم‌را خطار میکنم!

خواهشی که دارم امسال شب عید نباید پاتون

را از تهرون بیرون بگذارین چون دلم میخواد همه

شما بهترین فیلم هنوبه ببینید

قفل بازکن

نورمن ویزدوم

بمناسبت فوت مرحوم **حاج حسین شفیعی** مجلس‌ترحیمی از طرف فرزندان و فامیل آنمرحوم در مسجد فخریه روز یکشنبه ۲۱ر۱۲ر۳۹ از ساعت ۹ و نیم الی ۱۲منعقد ، امید است آقایان محترم در این مجلس شرکت فرمایند .

محمد تقی فلسفی

بمناسبت فوت مرحوم**حاج حسین شفیعی** مجلس‌ترحیمی در مسجد فخریه روز یکشنبه ۲۱ر۱۲ر۳۹ازساعت۹ونیم‌الی صبح الی ساعت ۱۲ منعقد است .

محمد علی مسعودی ـ اسدالله رشیدیان

بمناسبت فوت مرحوم**حاج حسین شفیعی** مجلس‌ترحیمی در مسجد فخریه روز یکشنبه ۲۱ر۱۲ر۳۹ ازساعت۵ر۹صبح ۱۲ منعقد است .

رئیس شورای عالی اصناف ـ مهدی‌کوشانفر

بمناسبت فوت مرحوم حاج حسین شفیعی مجلس‌ترحیمی در مسجد فخریه روزیکشنبه ۲۱ر۱۲ر۳۹ازساعت ۵ر۹ صبح الی ساعت ۱۲ منعقد است .

رئیس اتحادیه صنف بارفروشان تهران و حومه ـ ارباب زین‌العابدین تهرانی

بمناسبت فوت مرحوم **حاج‌حسین شفیعی** مجلس‌ترحیمی در مسجد فخریه روزیکشنبه ۲۱ر۱۲ر۳۹ از ساعت نه و نیم الی ساعت ۱۲ منعقد است .

محمود نیك نژاد (سیگاری)

خانواده های شفیعی ـ شفیعی مقدم ـ خزل ـ سلیمانی ـ باتمانقلیچ ـ قربانی نیك ـ رضائی نظری ـ گودرزی ـ افشار ـ عباسعلی ـ خانمحمدی ـ رمضانی ـ کلانتری ـ خدایگان ـ حبیبی ـ صابری ـ سپهرداد ـ قربانی ـ چونکی ـ ارشادی ـ مرادی آویج ـ سعیدی

باکمال تاسف و تاثر فوت خلد آشیان **حاج حسین‌شفیعی** بزرگ خاندان شفیعی را باستحضار اقوام و دوستان وآشنایان میرساند مجلس ترحیم آنمرحوم روز یکشنبه ۲۱ر۱۲ر۳۹ از ساعت۹ونیم‌صبح‌الی ۱۲در مسجد فخریه خیابان امیریه مقابل خیابان البرز و مجلس ترحیم زنانه نیز از ساعت ٤ الی ۸بعد از ظهر در منزل شخصی آنمرحوم واقع در خیابان استخر کوچه شفیعی منعقد است .

حبیب شفیعی ـ ناصر شفیعی ـ سرگرد شفیعی مقدم ـ مهراب خزل ـ حاج کاظم‌شفیعی ـ یدالله سلیمانی ـ عزت‌الله سلیمانی ـ نصرت الله سلیمانی ـ حسین سلیمانی ـ حسن شفیعی ـ حاج‌نورالله شفیعی ـ ابوالحسن باتمانقلیچ ـ حاج ابوالقاسم‌قربانی‌نیك ـ حاج‌اکبررضائی‌نظری ـ اصغر رضائی نظری ـ یدالله گودرزی ـ ابراهیم افشار ـ حسین عباسعلی ـ حاج حسن خانمحمدی ـ حاج‌میرزا محمد رمضانی ـ یوسف کلانتری ـ حاج‌ابوالفتح خدایگان ـ حاج نصرالله حبیبی ـ وجیه الله صابری ـ علی سپهرداد ـ عباس قربانی ـ رضا چونکی ـ نقی آویج ـ محمد آویج ـ حاج علی ارشادی ـ یوسف مرادی ـ احمد سعیدی ـ پرویز شفیعی ـ هوشنك شفیعی ـ حمید شفیعی ـ مجید شفیعی ـ امیر شفیعی

درگذشت آقای‌حاج‌حسین شفیعی را بعموم‌بازماندگان بویژه فرزندان آنمرحوم تسلیت می دهیم .

چون روز یکشنبه بیست‌و یکم اسفند ماه مصادف با نخستین‌سال‌درگذشت‌شادروان‌**حسین خواجه نوری (شارق السلطان)** است از برگزاری مراسم رسمی خودداری و برای شادی و آرامش روح‌آنمرحوم هزینه تشریفات سال بمصرف امور خیریه و مستمندان خواهد رسید .

ملیح‌السلطنه خواجه نوری ـ احمد خواجه نوری ـ سرتیپ علی خواجه نوری ـ سرتیپ محمد خواجه نوری ـ سرهنك ستاد عبدالله خواجه نوری

با اظهار تاسف و تاثر فوق‌العاده از فوت مرحوم**محمود نشاط حمیدعلی** دامادحضرت صفی‌علیشاه قدس سره که از اخوان والامقام بودند چون در این چند روزه مجالس ختم در خانقاه منعقد بود و مواجه با مصیبت عظمی حضرت مولای متقیان ارواحنا فداه‌گردید اخوان صفاموفق‌نشدندمجلس تذکر دیگری در انجمن اخوت تشکیل دهند لذا باطلاع عموم آقایان و اخوان صفا میرساند که مجلس تذکری از ساعت چهار الی شش بعد از ظهر روز دوشنبه ۲۲ اسفند درانجمن اخوت خیابان فردوسی منعقد است آقایان از تشریف فرمائی خود روح آنمرحوم را شاد خواهند فرمود .

آ ـ ۴۲۲٦۷ ۱ـ۲ **دفترانجمن اخوت**

هند به کنگو نیروی جنگی میفرستد

تاناناریو ـ ۱۰ مارس ـ رویتر ـ آسوشیتد پرس ـ یونایتد پرس ـ رهبران کنگو که به «تاناناریو» آمده‌اند روز پنجشنبه امید خود را به آمدن «آنتوان گیزنگا» رهبر هواداران لومومبا از دست دادند .

بهمین سبب پس از دو روز تاخیر کار کنفرانس میز گرد کنگو که در پایتخت جمهوری «مالاگاسی» (ماداگاسکار) منعقد شده آغاز گشت .

پس از یك جلسه ۹ر۵ ساعتی که دومین جلسه اصلی کنفرانس بود «زوزف ایلئو» سخنگوی کنفرانس و نخست وزیر منصوب «کازاووبو» به مخبرین اطلاع داد که سران کنگو توافق هائی بشرح ذیل حاصل کرده‌اند :

۱ـ ایالات کنگو خودمختار باشند و توسط یك حکومت فدرال مرکزی که در لئوپولدویل استقرار دارد سیاست خارجی و قوای مسلح خود را اداره کنند .

۲ـ بعنوان نخستین قدم برای اجرای این منظور در لئوپولدویل و نواحی اطراف آن یك منطقه بیطرف تشکیل شود .

۳ـ در صورت لزوم ایالات خود مختار جدیدی در کنگو تشکیل گردد .

٤ـ رهبران کنگو پیامی مشترکا برای دکتر کوام ـ نکرومه رئیس جمهوری غنا ارسال داشته به او تذکر دادند که باید از دخالت در امور داخلی کنگو خود داری کند و حق ندارد بعد از این خود را سخنگوی همه کشور های افریقائی بشمارد .

ایلئو به مخبرین اطلاع داد که هدف سران کنگو آن است که نگذارند کشورشان بصورت «بالکان نیمه اول قرن بیستم و اواخر قرن نوزدهم در آید و بازیچه سیاست‌های خارجی باشد .

بنظر میرسد که رهبران کنگو میخواهند « آنتوان گیزنگا» را منفرد و منزوی ساخته در برابر جهانیان بصورت یك فرد «یاغی» در آورند و سازمان ملل را مجبور کنند با او بصورت یك یاغی رفتار کند معذلك فعلا «بوندك» رابعنوان نماینده گیزنگا در کنفرانس ـ پذیرفته‌اند .در کنفرانس عموم رهبران تذکر دادند که «گیزنگا» حتی در حکومت لومومبا نیز سمت قانونی نداشته است .

برکناری گیزنگا؟

نیویورك ـ یك شرکت پخش صدای امریکائی روز پنجشنبه اعلام کرد که بقرار اطلاعات دقیقی که دریافت داشته «آنتوان گیزنگا» رهبر هواداران لومومبا بر کنار شده است

فرستنده رادیوئی مذکور گفت فعلا امور در «استانلی ویل» مرکز هواداران لومومبا در دست ژنرال «ویکتور لوندولا» فرمانده نیرو های هوادار لومومبا است .

گفته میشود «لوندولا» بر خلاف «گیزنگا» که افراطی و متمایل به چپ بود تمایلات معتدل دارد. آژانس خبرگزاری کنگو نیز گزارش داد که گیزنگا به لئوپولدویل آمده و به سازمان ملل پناهنده شده است . ولی بعدا در لئوپولدویل سخنگوی سازمان ملل گفت وی مسلما در استانلی ویل بسر میبرد اما درباره اینکه هنوز حکومت را در دست دارد مطلبی اظهار نداشت :

آخرین گزارش حاکی از آنست که نمایندگان گیزنگا در استانلی ویل شایعات بر کناری اورا بکلی بی اساس دانسته اند .

اداره مشترك

لئوپولدویل ـ در «لئوپولدویل» اعلام شد که میان سران کنگو و مقامات ملل متحد توافق نظر حاصل شد که فرودگاههای کنگو را مقامات کنگو و مامورین ملل متحد مشترکا اداره کنند .

گفته میشود این توافق مقدمه بازگشت نیرو های ملل متحد به بندر های «بانانا» و «ماتادی» است.

«دایال» که جمعه به نیویورك عزیمت کرد به مخبرین گفت امیدوار است بزودی اعلامیه مشترك مقامات کنگو و مقامات ملل متحد صادر شود و بدنبال آن سپاهیان ملل متحد مواضع از دست رفته خود را اشغال کنند .

«دایال» در حالیکه پیپ میکشید اشاره کرد که شکست قوای ملل متحد ازسپاهیان کنگو در این دو بندر به این نیرو ها شدیدا لطمه زده است و وضع آنها وخیم است.

وی گفت هم اکنون یك کشتی حامل مهمات وخوار بار و داروکه متعلق به نیرو های ملل متحد است دربرابر بندر «ماتادی» متوقف شده نمیتواند بار خود را تخلیه کند و قرار است ۳۳ کشتی دیگر نیز در هفته آینده به این بندر برسند و سربازان جدید هندی و حبشی را به کنگو بیاورند .

«دایال» این کنفرانس را تشکیل داده بود تا «مکی عباس» سودانی را که در کنگو کار های اورا برعهده گرفته است به مخبرین معرفی کند.

وضع وخیم

سازمان ملل متحد ـ «داك هامر شولد» دبیر کل ملل متحد روز پنجشنبه با اعضاء کمیته ۱۸ کشور که مامور مشاوره در باب مسائل کنگو است مذاکره کرد .

این مذاکرات بدنبال گزارش مشروح «دایال» در مورد شکست های اخیر نیرو های ملل متحد در کنگو ازسپاهیان سرلشکر «موبوتو» ووضع وخیم نیرو های ملل متحددر آن کشور صورت گرفته است .

در گزارشی که به «هامرشولد» رسیده گفته شده است **تخلیه سپاهیان اندونزی وسودانی ملل ـ متحد که بدستور دول متبوع خود،**

ژنرال هندی راجا (نفر سمت چپ)ومعاون وی سروان «سابروال» که در سر راه خود بسوی کنگو مدت کوتاهی در فرودگاه رم توقف کردند. ژنرال راجا فرماندهی تیپ جنگی هند را در کنگو که مشتمل بر سه هزار نفر است بعهده خواهد گرفت . (عکس رادیوئی اطلاعات)

وبعنوان اعتراض به وضع نیرو های ملل متحد در کنگو ، میخواهند آن کشور را تخلیه کنند ، باسقوط بندر «ماتادی» و بندر «بانانا» غیر ممکن شده است .

«هامر شولد» پس از مذاکره با اعضاء کمیته مشاوران کنگو پیامی برای سران کنگو فرستاده و به آنها اخطار کرد که بایدفوراً آزادی عمل نیرو های ملل متحد را تامین کنند ودر رفت وآمد این نیرو ها دخالت ننمایند .

خروج امریکائیها

واشنگتن ـ به یکی ازسیاسیون امریکا در کنگو دستور داده شدبه «استانلی ویل» مرکز هواداران لومومبا حرکت کند و برای تخلیه اتباع امریکا در دو ایالت «اورینتال» و «کیوو» ترتیباتی بدهد .

این سیاستمدار که «فرانك کالوچی» دبیر دوم سفارت امریکا در «لئوپولدویل» است با سران هوادار لومومبا ملاقات خواهد کرد تا اجازه خروج اتباع امریکا را تحصیل کند

مقامات محلی «استانلی ویل» گفته اند چون به خدمات پزشکی اتباع امریکا احتیاج دارند اجازه نمیدهند اتباع امریکا ایالات دوگانه تحت نظر آنها را تخلیه کنند .

تیپ هندی

دهلی نو ـ در دهلی نو پایتخت هندوستان اعلام شد که هندوستان یك تیپ کامل با سلاحهای سنگین به کنگو میفرستند . تعداد نفرات تیپ مذکور ۲ر۸۸۶ تن خواهد بود .

این واحد علاوه بر ۹۰۰ سرباز خارج صفی است که هم اکنون هندوستان در کنگو دارد . این تیپ برای حرکت آماده شده اند .

لئوپولدویل ـ ۶۰۰ تن سربازان تونسی جدیدا به نیرو های ملل متحد ملحق شده اند . این نیرو را برای احتیاط به «لئوپولدویل» احضار کرده اند تا برای مقابله باسربازان کنگو آماده باشند .

اما در عوض ۸۰۰ سرباز مراکشی ملل متحد که در «کاتانگا» بسر می بردند رسما اعلام کردند که ازفرماندهی ملل متحد اطاعت نمیکنند و فقط تابع فرمان «حسن دوم» پادشاه مراکش خواهند بود . این امر نیرو های سازمان ملل متحدرا بامشکلات جدیدی روبرو ساخته است .

تیراندازی به کشتی پرتقالی

گزارشهای رسیده از منابع پرتقالی حاکی استکه سر بازان کنگو در ناحیه «بوما» یك کشتی توپدار پرتقالی را که در آبهای مستعمره «آنگولا» حرکت میکرد زیر آتش گرفتند .

مقامات پرتقالی به فرمانده نیروهای کنگو سرهنك «ژوزف موبجیبا» اعتراض کردند

سرهنك گفت چون به اوگزارش داده بودند یك واحد دریائی خارجی با پرچم پرتقالی به آبهای کنگو خواهد آمد ، تانیرو پیاده کند، بسوی کشتی پرتقالی تیراندازی کرده است .

نخستین گام درراه حل بحران لائوس

دولت لائوس بانخست وزیر سابق توافق کرد

پنوم پن (کامبوج) ـ ۱۰ مارس ـ رویتر ـ امروز بدنبال مذاکراتی که بین پرنس «سووانا فوما» نخست وزیر سابق لائوس وژنرال «فومی ـ نوساوان» معاون نخست وزیر و وزیر دفاع کنونی آن کشورصورت گرفت ، اعلامیه مشترکی در «پنوم پن» پایتخت کامبوج انتشار یافت.

در این اعلامیه نماینده دولت فعلی لائوس و نخست وزیر سابق آن کشور در باره اصل بیطرفی لائوس،ولزوم قطع مداخلات بیگانگان توافق نظر حاصل کرده و دعوت از یك کمیسیون بیطرف بین‌المللی را برای نظارت در امر بیطرفی و جلو گیری از دخالت کشور های خارجی ضروری دانسته‌اند .

تنها شخصیت

در همین اعلامیه نماینده دولت لائوس پرنس سووانا فوما رابعنوان تنها شخصیتی که میتواند ازطرف شورشیان «پاتت لائو» و هواداران سیاست بیطرفی در لائوس سخن بگوید برسمیت شناخته ولی پرنس «سووانا فوما» اعلام داشته است که در مذاکرات نهائی برای بر قراری صلح نمایندگان «پاتت لائو» هم باید شرکت داشته باشند .

وزیر اطلاعات دولت لائوس در مصاحبه ای که پس از انتشار این اعلامیه در پایتخت کامبوج به عمل آورد گفت که ما پرنس سووانا فوما را به وینتیان دعوت کردیم ولی وی این دعوت را نپذیرفت و گفت که پایتخت کامبوج برای مذاکرات صلح مناسبتر از وینتیان است .

اعزام هیئت

وزیر اطلاعات دولت لائوس افزود که پیش از پانزدهم مارس هیئت دیگری از طرف دولت لائوس به پنوم پن فرستاده خواهد شد و مذاکرات صلح با پرنس سووانافوما ادامه خواهد یافت .

مقارن انتشار اعلامیه مذکور گزارش های رسیده از لائوس حاکی ازآغاز نبردهای شدید بین شورشیان و نیروهای دولتی لائوس میباشد .

مقامات نظامی دولت لائوس امروز در وینتیان اعتراف کردند که در جنك های سه روزه اخیر با نیرو های «پاتت لائو» قوای دولتی لائوس تلفات زیادی داده و شهر «سالا ـ فوـ کون» از طرف نیرو های دولتی تخلیه شده‌است .

الیزابت تایلور توانست حرف بزند!

لندن ـ ۱۰ مارس ـ آسوشیتد پرس ـ الیزابت تایلور ستاره مشهور سینمای امریکا امروز پس از یك هفته بیماری شدید و مبارزه با مرگ بطور کامل از خطر جست و پزشکان وی اعلام داشتند که ستاره زیبای سینما بزودی سلامتی کامل خود را باز خواهد یافت .

الیزابت تایلور ازامروز توانست بطور طبیعی تنفس کند و برای اولین بار پس از بیماری شدید یك هفته اخیر صحبت نماید .

دو چند روز گذشته الیزابت تایلور آنچه را که از پزشکان و نزدیکان خود میخواست روی کاغذ مینوشت ولی امروز میتواند آهسته احتیاجات خود را بر زبان بیاورد .

تجدید آگهی مزایده شماره ۲۰ شرکت ملی نفت ایران ـ خرمشهر

۱ـ شرکت ملی نفت ایران مقداری سیم فولادی زنك زده را که در حدود سی تن وزن دارد و فعلا در محوطه انبار شرکت در بهمنشیر آبادان موجود می باشد باوضع موجود ودر محل کنونی از طریق مزایده بطور کلی و یکجا به فروش می رساند

۲ـ علاقمندان می توانند برای دریافت برگهای پیشنهادی چاپی مخصوص پیشنهادات به اداره اجناس مازاد شرکت در خرمشهر و یا سازمان مهندسی و خدمات فنی خیابان شاه کوچه لاله ـ تهران مراجعه نمایند .

۳ـ پیشنهاد دهندگان باید مبلغ بیست و پنجهزار ریال بعنوان سپرده به صندوق شرکت در آبادان یا تهران پرداخت نموده و قبض سپرده را ضمیمه پیشنهاد نمایند پیشنهادات بایستی در پاکتهای سر بسته و ممهور گذارده شده و تا ساعت ۱۲ ظهر روز سه شنبه پانزدهم فروردین ماه هزارو سیصد و چهل به اداره اجناس مازاد شرکت ملی نفت ایران در خرمشهر ویا سازمان مهندسی وخدمات فنی شرکت در تهران تسلیم شود .

٤ـ پیشنهاد دهندگان می توانند قبل از تسلیم پیشنهاد خود به اداره اجناس مازاد در خرمشهر ویا سازمان مهندسی و خدمات فنی شرکت در تهران برای ترتیب بازدید سیمهای مزبور مراجعه نمایند .

۵ـ شرکت در قبول یا رد هریك یا کلیه پیشنهادات واصله آزاد است .

۱ـ۲ آ ـ ٤٥٧٣٨ **شرکت ملی نفت ایران**

(اطلاعیه شماره یك اطوکش)

سام ... همونطوریکه پارسال قول دادم امسال عکس اونوقتهامو براتون چاپ میکنم. خوب به قیافه خجالتی من نگاه‌کنین. کی میدونست این آقاپسر امروز اطوکش میشه . منکه این عکسمو خیلی میخوام چون نشون میده از همون ریزه‌گی بچه بامعرفتی بودم. شرم وحیا سرم میشده .

خوب توجه‌کنین. فردا میخوام یه موضوع مهمی رو برای دوستان عزیزم بگم

تافردا ـ قربون همگی ـ اطوکش

اطوکش ـ محصول ۱۹۶۱ ـ آخرین و جدیدترین فیلم نورمن برنامه عید نوروز سینماهای

رکس ـ نیاگارا ـ رویال

آ ـ ٤٧١٦٦

از امروز

نیاگارا ـ سهیلا

نمایش میدهند

کارگردان

آلفرد هیچکاك

پنجره روبحیاط

گریس کلی جیمس استوارت

ویستاویژن ـ رنگی

دوبله فارسی

شروع سئانسها: درسینما نیاگارا: ۳۰ر۱۰ صبح ـ ۳۰ر۲ ـ ۳۰ر٤ ـ ۳۰ر٦ ـ ۳۰ر۸ بعدازظهر

درسینما سهیلا : ۳۰ر۱۰ صبح ـ ۱ ـ ۳ ـ ۵ ـ ۷ ـ ۹ بعدازظهر

آ ـ ٤٧١٣٤

دنلپ

لاستیك سواری

برهراندازه و برای تمام اتومبیلهای سواری

DUNLOP

نماینده انحصاری:

شرکت سهامی ایران و غرب

خیابان شاهرضا تلفن ٤٤٥٦٠

آ ـ ٤٦٩٩٦

پیام کندی به خروشچف تسلیم شد

دراین پیام کندی تمایل خود را بارتباط مستقیم با خروشچف اعلام داشته است

رئیس جمهوری امریکا با بیطرفی لائوس موافقت کرده و خاطر نشان ساخته که قصد ندارد این کشور را بصورت متحد نظامی امریکا در آورد

مسکو - ۹ مارس - یونایتدپرس - خبرگزاری رسمی تاس خبر میدهد که امروز در شهر « نووسیبرسك » در سیبریه خروشچف سفیر امریکا «لولین تامپسون» را بحضورپذیرفت و پیام کندی را از او دریافت داشت.

بدنبال این ملاقات « تامپسون » « نووسیبرسك » رابه مقصد مسکو ترك گفت.

گفته میشود در پیام کندی به خروشچف پیشنهاد شده است بعداز این دو رهبر شرق و غرب مستقیما با یکدیگر مکاتبه و مذاکره کنند نه از طریق وزارت خارجه و سفیران خود.

در لندن گفته شد کندی درپیام خود از خروشچف خواسته است ، تا نظریاتش را در مورد « لائوس » برای وی توضیح دهد و هدفهای شوروی را در این کشور روشن سازد .

ضمنا موافقت امریکا را با بی طرفی لائوس به خروشچف اطلاع داده است . ظاهرا مهمترین مطلب پیام کندی در باب لائوس بوده‌است.

کندی به خروشچف اطمینان داده است که امریکا نمیخواهد لائوس‌را بصورت متفق نظامی غرب در آورد ، بلکه مایل است در آن کشورصلح و آرامش برقرار باشد.

در مراجعت از مدرسه وضع حمل کرد!

فورت - (آلمان‌غربی) - ۱۰ مارس - رویتر - عصر امروزدختردوازده ساله‌ای که هنوز در دبستان تحصیل میکند و صبح‌در کلاس درس حضور یافته بود پس از احساس درد شدیدی وضع‌حمل کرد و بطور طبیعی طفلی بدنیا آورد .

دختر دوازده ساله که هنوز پلیس هویت او را فاش نکرده تاکنون بار داری خود رامخفی میداشت ودر موقع‌درد میگفت‌که آپاندیسیت او راناراحت‌میکند!

پیشنهاد نفتی جدید شوروی

دهلی نو - ۱۰ مارس - آسوشیتد پرس - «پوشکین» رئیس هیئت نمایندگی شوروی در کمیته‌اقتصادی ملل متحد برای آسیا و خاور دور درخواست کرد که کمیته در باب وضع صنعت نفت در آسیا به‌تحقیق پردازد.

« پوشکین » که یکی ازمعاونین وزارت خارجه‌شوروی‌است اعلام کرد دولت شوروی حاضر است همان کمك هائی را که به کشور های پاکستان ، هند و افغانستان برای اکتشا فو استخراج نفت میدهد بدیگر کشور های آسیائی نیزبکند.

ناظرین معتقدند که حکومت شوروی در سال های اخیر به‌شرکت های نفتی غربی در کشور های‌آسیا فشار های‌زیادی واردکرده ودربرخی نقاط آنها را عقب زده و حتی به تقلیل قیمت نفت واداشته است.

شوروی اخیرایك‌قرارداد اکتشاف نفت با پاکستان امضاء کرده و بموجب آن هشتاد میلیون دلار به پاکستان داده است.

« پوشکین » به کمیته پیشنهاد کرده است که سایر مردم آسیا (مقصود مردم چین است) نیز باید در این کمیته سازمان ملل متحد نماینده داشته باشند.

تحولات جدید نفتی در عراق

محمد سلمان اختیار نفت عراق رابدست میگیرد

یك نهم از درآمد نفت عراق درصندوق‌مخصوصی برای تقویت خزانه آن‌کشور متمرکز میگردد

لندن - ۹ مارس - یونایتدپرس - رویتر - قانون جدیدی که در عراق‌در باره تمرکز کارهای مربوط به نفت،در وزارتخانه‌ای بنام نفت ،وضع شده‌در محافل نفتی‌لندن بااهمیت زیادی‌مورد بحث قرار گرفته است .

بموجب این‌قانون‌وزارت نفت‌عراق که «محمدسلمان» در راس آن قرار دارد کلیه‌کار های مربوط به امتیازو اکتشاف واستخراج وبهره برداری نفت عراق را بعهده خواهد داشت‌و وزیر نفت در مذاکرات با کمپانیهای خارجی نماینده تام الاختیار دولت عراق خواهد بود .

بموجب همین قانون یك نهم ازدر آمد نفت عراق که سالانه در حدود پنج میلیون لیره استرلینك خواهد بود در صندوق مخصوصی ذخیره خواهد شد وبرای تقویت خزانهٔ عراق بکار خواهد رفت .

روزنامه‌بانفوذ اقتصادی «فایننشال تایمز» لندن در شماره‌امروز خوداین قانون را تفسیر کرده و مینویسدکه با اجرای این قانون نفوذ وقدرت‌محمد سلمان در عراق افزایش می یابد و عبدالکریم قاسم نخست وزیر عراق که تاکنون شخصا در مذاکرات‌مربوط بنفت نظارت میکرد ،منبعد اختیارات خود را در این مورد به محمدسلمان تفویض خواهد نمود .

بانو روزولت گفت:

نماینده چین ملی در سازمان ملل نماینده تمام مردم چین نیست

ماساچوست - ۱۰ مارس - آسوشیتد پرس - بانو « الئو - روزولت » همسر رئیس جمهوری اسبق امریکا و بانوی اول حزب دمکرات اعلام‌کرد که باید نمایندگان چین ملی را در سازمان‌ملل متحد به عنوان ، نمایندگان فرمز شناخت .

وی گفت در اجلاس آینده مجمع عمومی بعید است دول ، عضو ، نمایندگان جزیره فرمزا نماینده کلیه مردم چین تلقی کنند .

بانو «روزولت»اشاره کرد که مسئله‌عضویت چین کمونیست در سازمان ربطی‌به محدود ساختن نمایندگان ملیون چین ندارد ،و چین کمونیست بسبب سیاست تجاوز کارانه ، خود و کشتار مردم تبت هنوز صلاحیت عضویت در سازمان ملل‌متحد راپیدا نکرده است .

شکاف در حزب محافظه‌کار انگلستان

سالیسبوری از حزب محافظه‌کار استعفا کرد

لندن - ۱۰ مارس - آسوشیتد پرس - مجلس لرد های انگلستان امروز برای‌نخستین‌بارصحنه‌مشاجره لفظی شدیدی بین دولرد مشهور ، انگلیسی شد و بدنبال آن لرد - سالیسبوری که از با نفوذ ترین اعضای حزب محافظه کار انگلستان بشمار میرود از حزب محافظه کار استعفا داد .

موضوعی که سبب مشاجره شد حمله شدید لرد «سالیسبوری» به سیاست حکومت محافظه کار انگلستان در افریقا و شخص مك‌لئود وزیر امور مستعمرات بریتانیا بود .

لرد «هالیشام» که سخنگوی‌دولت در مجلس لردها است در پاسخ لرد سالیسبوری روش او رابسختی‌مورد انتقاد قرار داد و گفت که سخنان سالیسبوری درموردمك لئودشایسته مقام و شخصیت او نبوده است .

لرد سالیسبوری از سخنان لرد - هالیشام سخت بر آشفت ، و با اینکه در خونسردی و متانت‌ضرب‌المثل بوده‌و در گذشته هرگزبدون تامل کاری نکرده ، بلافاصله پس از پایان جلسه مجلس لردها استعفای خود را از حزب محافظه کار برای روزنامه هاو دبیر خانه حزب‌فرستاد.

در محافل و مطبوعات وابسته به حزب‌کارگراستعفای‌لرد سالیسبوری دلیل شکاف و تجزیه در حزب - محافظه کار تلقی گردیده است .

لرد سالیسبوری

کندی ازنکرومه تمجید کرد

واشنگتن - ۹ مارس یونایتد پرس - ملاقات و مذاکرات اخیر نکرومه رئیس‌جمهوری غنا با پرزیدنت کندی رئیس جمهوری‌امریکا در مطبوعات و محافل سیاسی آمریکا با اهمیت زیادی تلقی شده و آغاز مرحله جدیدی در مناسبات امریکا و کشور های بی طرف افریقائی به شمار می رود .

کندی پس از ملاقات و مذاکره با نکرومه که نوددقیقه به طول انجامید گفت که‌از گفتگوهای خود با رئیس جمهوری‌غنا کاملا راضی است و بسیاری از نظریات و عقاید نکرومه مورد پشتیبانی او می باشد.

این اظهار نظر کندی در مقایسه باسخنان کریستیان هرتر وزیر امو رخارجه سابق امریکا که نکرومه‌را ازطرفداران کمونیست ها خوانده بود قابل توجه است .

آزادی عمل

پاکستان برآنکه در سیاست خارجی خود تجدید نظر اساسی کرده باشد علائمی از تمایل به تعقیب یك سیاست فعالتر نشان داده است .

حکومت کراچی همچنان‌دوست و متحد آمریکا باقی خواهد ماند. اما پاکستانی‌ها بیش از پیش درپی راههائی برآمده‌اند که مصالح ملی را بهتر تامین کند.هرکشوری که مانند پاکستان مایوسانه در راه توسعه اقتصادی‌بکوشد نظریات رهبران این کشور را در خواهد یافت .

سیاست خارجی پاکستان‌ازهمان نخستین سالهای استقلال خواه‌ناخواه برگرد موضوع کشمیر متمرکز شد . همچنانکه سیاست داخلی آن نیز تا کودتای نظامی سرلشکر ایوبخان بمقدار زیاد بدان بستگی داشت .

آنچه پاکستان را به الحاق به پیمان آسیای جنوب شرقی و اتحاد نظامی با آمریکا برانگیخت نه ترس از تجاور چین و شوروی، بلکه یافتن پناهی در برابر هند نیرومند تربود .

سوء تفاهمی که‌میان‌امریکائیها و پاکستانیها بوجود آمد تاسالها قابل رفع نبود .

آمریکا متحدی در مبارزه‌جهانی خود بر ضد شوروی میخواست . در حالی که پاکستان دربی‌برقراری موازنه در مرز های شرقی و غربی دوپارهٔ کشور خود بود . و از همین جابود که نخستین نارضائیها ظاهر شد .

پاکستانیها منطق کمك امریکا را به‌هند - که تاکنون به سه میلیارد دلار رسیده است - درنمی‌یافتند . خود آنهانیز نزدیك به ۱۳۰۰ میلیون دلار دریافت کرده‌اند.اما مگرنه‌آنها شایستگی کمکهای بیشتری دارند ؟ در این صورت مزیت اتحاد چیست ؟

روی کار آمدن حکومت کندی در آمریکا بی‌تردید برنگرانیها افزود .

حکومت آیزنهاور قبلا بحدی‌که برکشمیر شناخته‌اند .

علامت گذاری مرز دوکشوردر آن قسمت کشمیر که بدست پاکستان اداره میشود خشم‌و ترس هندیها ،هر دو ، رابرانگیخت.

درواقع اگر وجود یك حکومت متخاصم در کابل‌ودعاوی آن‌نسبت به پشتونستان در میان نبود هیچ ضرورت خاصی برای باقی ماندن پاکستان در حلقهٔ دفاعی غرب نمی‌ماند .

این وابستگی دفاعی به سبب همسایگی پاکستان با چین و هند و افغانستان و بطور غیر مستقیم شوروی منطبق‌برمصالح ملی نهائی پاکستان‌است .طرحهای دراز مدت حکومت کراچی نمی‌تواند آن را نادیده بگیرد . ولی برای لحظهٔ حاضر چنان نیست که توانائی مانور پاکستان را محدود سازد .

از اینجا بود که حکومت‌ژنرال ایوبخان اندك اندك به امکانات دوستی با شوروی و سرانجام،چین توجه کرد . دو قدرت کمونیست هرگونه گرایش یك متحد با اهمیت آمریکا را بسوی خود استقبال می‌کنند .

نخستین میوهٔ مانور سیاسی پاکستان قرار دادکمك سی‌میلیون دلاری‌شوروی برای توسعه معادن و اکتشاف نفت در آن کشور بود. در کراچی‌امیدواری بسیاربه‌توسعه روابط بازرگانی باشوروی و چین دارند .

نزدیکی پاکستان به شوروی در بعضی محافل به تغییر سیاست آن کشور تعبیر شد . ولی اگرهم بپذیریم که‌پاکستانی‌هامیخواستند اخطاری به حکومت‌تازه‌درواشنگتن بکنند . اثر آن رانباید محدود بعکس‌العمل آمریکا در اعطای کمك ۷۲۵ میلیون دلاری به پاکستان کنیم . دیپلماسی‌کمك خارجی نیز مانند بسیاری مفاهیم دیگر دستخوش تحولات بزرك شده است .

داریوش همایون

شوروی درمسئله الجزایر دخالت میکند

پاریس - ۱۰ مارس - یونایتد پرس - امروز در محافل‌سیاسی پاریس شایع شد که دولت شوروی‌رسمادر مذاکرات‌فرانسه و ملیون الجزایر مداخله کرده و بدولت فرانسه اخطار نموده است که‌در صورت ادامه‌سیاست فعلی فرانسه نسبت بشوروی از حصول توافق بین دولت فرانسه وملیون جلو گیری خواهدکرد.

دولت شوروی برای اینکه‌در مذاکرات کنونی‌فرانسه ودولت موقت الجزایر نفوذ خودرابرای رفع اختلاف بکاربرد ، ازدولت فرانسه درموردسیاست آن‌کشور در برلن و سایر مسائل مهم بین المللی امتیازاتی خواسته است .

گفته میشودجناح نیرومندی در دولت موقت الجزایر تحت نفوذ شوروی قرار گرفته ، و در صورت مخالفت شوروی با قبول پیشنهاد های اخیر فرانسه در مورد الجزایر ، مذاکرات فرانسه وملیون‌برای حل‌اختلاف باشکال پیش خواهد رفت .

تبریکات

از شهرری تیمسار سپهبد علوی مقدم وزیر محترم کشور

انتصاب جناب آقای سید علاء الدین معینی را که یکی ازصاحب منصبان وزارت کشور میباشند بریاست شهرداری شهرری تبریك‌عرض نموده موفقیت ایشان را در راه خدمت بکشور ازخداوندمسئلت‌مینمائیم.

نماینده صنف قناد وشیرینی ساز شهرری - حاج حسین رضائی

جناب آقای عبداله گرجی

ازکارکنان دبستان ملی دخترانه شفائی انتخاب آنجناب رابنمایندگی دوره بیستم مجلس شورایملی تبریك عرض مینمایند.

اختر شفائی - قدسی علی آبادی

ازامشب در سینماهای

رادیو سیتی - حافظ

سینماسکوپ - مامی وان دورن

پال آنکا (خواننده معروف) جیم میچم (پسر رابرت میچم) چارلی چاپلین (پسر)

آ - ۴۷۱۳۸

نتیجه قرعه‌کشی سری ۵۳۳ بلیط‌های بخت آزمائی ملی

۱ - شماره ٦	۵۰	ریالی
۲ - « ۹٦	۱۵۰	«
۳ - « ۲٤۸	۱۰۰۰	«
٤ - « ۸۱۰۱	۲۰۰۰۰	«
۵ - « ٥٦۸۲۹	۳۰۰۰۰۰	«
٦ - « ٥٦۸۳۰	۱۰۰۰۰	«
۷ - « ٥٦۸۲۸	۱۰۰۰۰	«

آ - ٤۷۱۲٤ بنگاه بخت آزمائی ملی

خداحافظی و شادباش

در اینموقع که بخواست خداوند متعال برای معالجه عازم اروپا هستم ضمن عرض خداحافظی و تودیع ورودمسال جدید را بعموم سروران محترم ودوستان گرام و هموطنان عزیز تبریك عرض نموده از خداوند تعالی سلامتی و شادکامی عموم را خواستارم و امیدوارم اگر در عرض تبریك بواسطه کسالت و مسافرت قصوری حاصل شود معفو م فرمائید.

قاسم فولادوند

آ - ٤۲۲۳۵

ازامشب

فقط در سینما

اجیایر

رنگی سینماسکوپ

اقتباس: زندنیا

راه مستقل آمریکای لاتین

-۷-

تورم شهری

روش حکومتی همیشگی امریکای لاتین درکنار خود سایر مظاهر جامعه‌های بی ثبات و رژیمهای فاسد رانمایش میدهد.

شهر های مرکزی (متروپل) این دنیا مانند زالو جمعیت‌کشاورز رامیکمند ودرخود گرد می‌آورند . چون کارهای اساسی و ثابت معمولا جریان ندارد این جمعیت درخیابانها به ولگردی‌و دراداره‌ها به کاغذبازی و دربازارها به دستفروشی میپردازد . زندگی روزبروز گرانتر میشود .

اجرای برنامه‌های پرتجمل دیکتاتور هائی ، که‌اغلب دورهٔ فرمانروائیشان ازسالی چند روز نمیگذرد ، تورم پولی فراهم می سازد .

صحنهٔ عادی خیابانها درامریکای لاتین مسلسلهای کودتا درکنار روشنفکران بیکار

عمارتها ومهمانخانه‌های باشکوه «کاراکاس» و«گیدادتروجیلو» (پایتخت دومنیکان ») و «هاوانا» و«لیما »(«پایتخت پرو») چشم مسافرین راه خیره میسازد.

چراغهای رنگین آگهیها زینت همه شهرهای مرکزی است .

درزمان دیکتاتورسابق «ونزوئلا» ثروتمندان کاراکاس که‌نمی خواستند درراههای خاکی به ییلاق بروند واتومبیلهای‌جدیدشان خاك آلوده شود به وی فشار آوردند. تاشبکه‌ای ازراههای اسفالت به نقاط ییلاقی ایجاد کند .بعدهم که‌این شبکه راکافی ندانستند یك طرح سی‌میلیون دلاری برای کشیدن قطارهوائی (تلفریك) ازکارکاس به‌گردشگاههای حومهٔ آن تهیه کردند .

ولی قیام در یاسالار «لارازابال» به پشتیبانی لیبرالهای «ونزوئلا» این نقشه راناتمام گذاشت .

بدین ترتیب ثروت‌ملی کشورهای آمریکای لاتین معمولا (سوای مکزیك وتاحدی برزیل وآرژانتین) صرف ساختمان شهر هاو برنامه‌ها عمرانی شده‌است.

این نوع سرمایه گذاری راکه جز تورم پول وبیکاری انبوه کارگرانی که موقتا دربرنامه‌های عمرانی مشغول شده بودندنتیجه‌ای نخواهد داشت .

ضمنا دیدن این عمارت ومیدانها وخیابانها در تودهٔ فقیراحساس نارضایتی راتقویت میکند .

دانشگاه ها از «بوئنوس آیرس» تا «هاوانا» عمارتهای عظیمی دارند ودراین عمارتها هزاران دانشجو بکار مشغولند .این دانشجویان وقتی از دانشگاه خارج میشوند آرزوها و ادعاهای فراوان دارند اما در جامعه برای آنها کارهای فنی و علمی شایسته وبسنده‌وجود ندارد.

جزدر «برزیل» «ومکزیك»و درزمان «پرون» در آرژانتین که کمبود کارگر وکارمند فنی محسوس است ـ درهمهٔ این کشورها جز کاغذبازی اداری و کارهائی مانند سفته بازی کار اساسی وجود ندارد.

بهمین سبب پیوسته درخیابانها درکنار سربازان کودتاکنندگان روشنفکران ناراضی رامیتوان دید.

اتومبیلها درخیابانها ازنوئی برق‌میزنند ولی‌انبوه‌مردم ژنده‌پوش‌نیز درکنار آنها میگذرند و باخشم به‌این اتومبیلها نگاه میکنند.

از هر کودتا کننده‌ای انبوه مردم بعنوان «ال‌لیبرتادور»(ناجی) پیشباز مینمایند اما چندی نمیگذرد که در لباس او«جانی» و «قصاب» خائنی رامی‌بینند .

ساختمان «برازیلیا» پایتخت جدید برزیل رادر قلب سرزمین پهناور «برزیل» با کاخهای فوق مدرن دولتی آن باید استثنائی شمرد.

«کوی بیچك» رئیس جمهوری پیشین برزیل میگفت‌جمعیت کنونی این کشور در کرانهٔ «اقیانوس اطلس» متمرکز شده‌اند و درون‌آن دست نخورده مانده است .

هدف او از ایجاد این پایتخت که برای «برزیل» گران‌تمام شد، بردن مدنیت به قلب سرزمین اوبود . هرچند امروز برنامه‌های عمرانی وی تورم ایجاد کرده است ، ولی درکنار آن برنامه‌ها، صنایع سنگین برزیل نیز بوجود آمده که درسالهای آینده‌بارسنگین را به‌آسایش ملی تبدیل خواهدکرد .

در «مکزیك »مرحله ثبات مدتی‌است آغاز شده زیبائیهای‌شهری درکنارخود صنایع سنگین وصنایع مصرفی و کشاورزی روبترقی را دارد.

رژیم حکومتی آن به دمکراسی آنگلوساکسون بسیار نزدیك استو دیگر از کودتا درآنجا خبری نیست .

آخرین کودتا کننده رادر ۱۹۲۶ پس از یك کوشش بدفرجام درآن سرزمین تیرباران کردند.

«برزیل» و«آرژانتین» وشاید بعدها «ونزوئلا» نیز بتدریج از ثبات سیاسی و دمکراسی نوع آنگلو ساکسون برخوردارخواهند شد.

ناتمام

آگهی شرکت اتوبوسرانی

باطلاع اهالی محترم تهران میرساند شرکت واحد اتوبوسرانی تسهیلاتی بشرح‌زیر جهت ایاب و ذهاب بشهرری فراهم مینماید :

۱ـاتوبوسهای خط شهرری در تمام ساعات شب و روز بدون‌وقفه مشغول کار خواهند بود و بحد کافی برتعداد اتوبوسهای آن خط‌اضافه خواهد شد .

۲اتوبوسهای‌خ طوط ۳ و ۲۲و ۳۲و ۳۶ از ساعت ٤ صبح تا۱۲ شب بطور مداوم مشغول کار خواهند بود .

از اهالی محترم تهران تقاضا میشود جهت حسن جریان ایاب و ذهاب اتوبوسها باماموریـن و کارکنان شرکت واحد اتوبوسرانی‌مساعدت و همکاری فرمایند .

شرکت واحد اتوبوسرانی تهران و حومه

کندی درمصاحبه مطبوعاتی خود اعلام‌کرد :

امید بهبود مناسبات باچین از بین رفت

* دولت چین‌کمونیست باپیشنهاد آمریکا درموردآزادی زندانیان آن‌کشور ومبادله روزنامه‌نگار موافقت نکرد
* رئیس‌جمهوری آمریکا اظهار داشت ادامه رویه‌تبعیض نژادی دراین‌کشور به‌سیاست خارجی‌ما لطمه میزند

واشنگتن ـیونایتدپرس ـ ۸مارس پرزیدنت کندی در ششمین‌مصاحبه مطبوعاتی هفتگی خود در برابر۳۵۰ تن روزنامه‌نگار و مخبر وعکاس رسما اعلام داشت که ایالات‌متحده امریکا حاضر نیست بخاطر بهبود روابط خود باچین کمونیست تسلیم همه خواستهای این کشور گردد.

رئیس جمهوری امریکا در این مصاحبه گفت من میل داشتم که برای کاستن بحران جهانی‌روابط بهتری باچین کمونیست بر قرار کنم ، ولی مقامات چینی پیشنهاد مربوط به آزادی زندانیان‌امریکائی درچین وورود روزنامه‌نگاران آمریکائی رابخاك چین کمونیست ردکردند و امید بهبود مناسبات‌را از بین بردند.

مطالب مهم دیگری که‌پرزیدنت کندی دراین مصاحبه مطبوعاتی مطرح کرد از این قرار بود:

۱ـ مسئله لائوس

ماقبل از تشکیل یك کمیسیون سه‌جانبه از سه‌کشور بیطرف برای حل مسئله‌لائوس‌پشتیبانی میکردیم اما‌اکنون که این کمیسیون‌تشکیل نشده است دولت آمریکا مصمم است تمام راه‌حل‌هائی را که‌برای بیطرف‌کردن وتضمین استقلال و برقراری آرامش و ثبات در لائوس لازم است مورد بررسی قراردهد.

۲ـ نخست‌وزیر سوئد

من نخست وزیر سوئد را برای یك دیدار خصوصی بامریکا دعوت کرده‌ام وروز نهم فروردین با اودر واشنگتن ملاقات خواهم کرد.

۳ـ امریکای لاتین

من سیاست خودرا در موردامریکای لاتین روز دوشنبه آینده با طلاع سفیران امریکا دراین کشور هاو نمایندگان کشورهای قاره امریکا که‌درکاخ سفید گرد خواهد آمد تشریح خواهم کرد.

٤ـ مسئله کوبا

مابافرستادن مقداری واکسن‌ضد فلج به کوبا نشان داده‌ایم بدخواه ملت کوبا نیستیم.

۵ـ مسئله دفاع

کاخ سفید طی همین چندروزه بودجه‌ای درزمینه امور دفاعی به کنگره ایالات متحده تسلیم‌خواهد کرد. من اطمینان میدهم که در تنظیم این بودجه دفاعی امنیت امریکا وسایر ملل جهان مورد توجه قرار خواهد گرفت.

٦ـروابط آمریکاوشوروی

من وسیله لولین تامپسون سفیر آمریکا درمسکو پیامی برای خروشچف فرستاده‌ام و این نشانه اعتماد کاملی است که به نماینده سیاسی خود در روسیه دارم .

لولین‌تامپسون این پیام را در «نووسیبرسك» به خروشچف تسلیم کرده است.

دراین پیام نظریات دولت امریکا پیرامون مسائل بین‌المللی تشریح شده است.

۷ـ رادیوی اروپای آزاد

من بنام رئیس جمهوری امریکا از مردم ایالات متحده درخواست میکنم که به‌تقاضای کمك رادیوی اروپای آزاد جوانمردانه پاسخ‌دهند.

این سازمان صلح طلب برای آزادی میلیونها نفر مردم اروپای شرقی فعالیت میکنند.

۸ـ تحریم اقتصادی

دولت آمریکا علاقمند است که مقررات مربوط به منع ورود کالا های خارجی مخصوصا کالا های ژاپنی تااندازه‌ای بنفع این دولت‌ها تعدیل گردد.

۹ـ بازرگانی باشوروی

دولت ایالات متحده آمریکا آرزومند است که مسئله صادرات این کشور به دنیای کمونیست‌بطرز عاقلانه‌ای مورد بررسی قرار گیرد وترتیبی داده شود که هم‌آهنگی کاملی بین وزارت بازرگانی و وزارت دفاع امریکا در این مورد بوجودآید.

من‌اصولا معتقدم که‌بایستی باکشور های کمونیست تاحدی که امنیت امریکا بخطر نیفتد روابط‌بازرگانی برقرار کنیم.

۱۰ـ سپاه صلح

دولت آمریکا امیدوار است که هیئت هائی که برای کارهای‌صلح جویانه بسایر کشورها روانه میکند از طرف این کشورها باحسن نیت استقبال شوند.

پرزیدنت کندی در مصاحبه مطبوعاتی خودپیرامون آموزشگاه های کشور وبرنامه‌های قانونگذاری آمریکا مطالبی بیان داشت وضمنا اعلام کرد که وزارت دفاع آمریکا بزودی گزارشی در مورد موقع نظامی این کشور وسایر کشورها بوی تسلیم خواهد کرد.

مسئله تبعیض نژادی

کندی گفت کنگره نبایداجازه دهد تبعیض نژادی ادامه یابد و نباید به آموزشگاه های خصوصی که‌سیاهپوستان راراه نمیدهند حکومت کمك مالی کند ووام بدهد

کندی اعلام کرد ادامهٔ هرنوع سیاست تبعیض نژادی در داخل آمریکا به سیاست خارجی او لطمه وارد میسازد.

پروازهای اکتشافی

کندی حاضر نشد درباب ادامهٔ پروازهای اکتشافی هواپیما های «آر-بی-٤۷» دراطراف مرز های روسیه توضیحی بدهد ودر برابر این سئوال که‌آیابنظراواصولا میان آمریکا وشوروی «ورطهٔ ـموشکی» وجود دارد یانه سکوت کرد.

تولید اضافی کشاورزی

کندی اظهار داشت دستور داده است برنامهٔ منظم‌تر و دقیق تری برای توزیع مازاد محصولات کشاورزی امریکا میان ملت های نیازمند جهان تدوین واجرا شود.

دعوت هامرشولد از وزیر خارجه‌شوروی

سازمان ملل ـ ٦ مارس ـ خبرگزاری آلمان ـ نماینده آمریکا درسازمان ملل متحد «آدلای استیونسن» امروز با رئیس جمهور غنا و گرومیکو وزیر خارجه شوروی ملاقات می کند . در این ملاقات مذاکرات مقدماتی در باره مسئله کنگو بعمل می آید . انتظار میرود که اولین‌مطلبی که در مجمع عمومی سازمان ملل مطرح شود همین مسئله باشد.بعد از این ملاقات ، دکترنکرومه با داك هامر شولد ملاقات خواهد کرد . هامر شولد ، گرومیکو را نیز برای مذاکرات محرمانه دعوت کرده است . اما هنوز معلوم نیست که گرومیکواین دعوت را بپذیرد زیرا شوروی چندی پیش اعلام کرد که هامر شولد را برسمیت نمی شناسد .

برنامه نوروز سینماهای

آسیا ـ حافظ

مسافرت باعماق زمین

اثر: ژول ورن

نویسنده کتابهای دوردنیا در ۸۰ روز

و بیست هزار فرسنگ زیر دریا

سینماسکوپ ورنگی ـ دوبله فارسی

آ ـ ٤٦٩٨٦

مؤسسه کشاورزی گل

بهترین‌وارزانترین تخم چمن‌مخملی را در اختیار شما می‌گذارد .

سبزه میدان تلفن ۵۵۰۷۳

۱ـ۸ آ ـ ٤۵۲۱۸

سیمان تهران

آنانکه بنائی استوار پی مینهند

سیمان تهران

مصرف میکنند.

آوازه

عینك حراج عینك

شرکت عینك سازی نور ـ لاله زار دست بحراج بی‌سابقهٔ زده که تابحال درایران سابقه نداشته

برای مدت ۱۵ روز از روز یکشنبه ۱٤ر۱۲ر۳۹ عینکهای آفتابی زنانه اعلا دانه‌ای ۸۰ ریال عینك‌های مردانه آفتابی ۵۰ریال‌و ۱۰۰ ریال و اجناس دیگر این شرکت طبق معمول هرساله ۲۵ درصد تخفیف‌داده شده است از موقعیت استفاده نموده و عینك های مورد نیاز خودرا دراین حراج بی سابقه خریداری فرمائید .

فراموش نشود شرکت عینك سازی‌نور ـ لاله‌زار ـ مقابل پیرایش. ۱ـ۳ آ ـ ٤٦۰۲٤

توکالن

عالیترین کرم زیبائی برای لطافت دست وصورت

مولن روژ از امشب کریستال

تاوقتی جوانیم

جوانها سر به طغیان وشورش برمیدارند

ازخانه های خود میگریزند . دعوامیکنند ، دزدی میکنند

باخانم معلمهای خود عشقبازی میکنند.. میدانید برای چی ؟

برای اینکه والدین آنها قدری سختگیر وعصبانی شده اند !

تاوقتی جوانیم

باشرکت ـ مارلون براندو ، سوفیالورن ، بریژیت باردوهای فردای عالم سینما

رابرت هارلند پیپا اسکات ـ بیورلی لانگ ـ کارلا هوفمن

دوبله فارسی در استودیو مولن روژ

طبق دستور کمیسیون نمایش ورود اشخاص کمتر از ۱٦ سال ممنوع است

اجتماع آزاد و بدون تعهد دولتها

راهنمای مطالعه درباره کشورهای مشترک‌المنافع

کنفرانس نخست وزیران کشورهای کامنولث (مشترک المنافع) روز چهارشنبه در لندن تشکیل‌شد. پس از جنگ دوم جهانی این دهمین کنفرانس سران کشور های‌مزبور می باشد.

در این کنفرانس نه تنها سران دول مستقل و کاملا آزاد شرکت‌می کنند ، بلکه بر حسب یك سنت قدیمی نخست‌وزیر فدراسیون‌رودز با ونیاسالند نیز در آن شرکت‌خواهند داشت .

اساس روابط کشور های‌مشترك المنافع بیشتر سنت و عادت است تا تعهدات رسمی . طبق تعریفی که در سال ۱۹۲۶ از « کامنولث »بعمل آمد :

« کامنولث از کشور های‌خودمختار و کاملا مستقلی تشکیل یافته که در امورداخلی‌وخارجی‌خود بهیچوجه تابع یکدیگر نیستند ولی بااین حال بطور آزاد در این گروه عضویت دارند و ملکه بریتانیا را رئیس کامنولث شناخته‌اند و بدین ترتیب با یکدیگر متحد شده‌اند .»

در سال ۱۹۴۹ هند پس از کسب آزادی و قبول سیستم جمهوری به عضویت این « اتحادیه » در آمدو سپس پاکستان و کشورافریقائی غنا نیز بهمین نحو در آن عضویت‌یافت. بدین ترتیب کشور هائی که روزی مستعمره انگلستان بودند بتدریج به عنوان‌دول‌مستقل‌در کامنولث‌عضویت یافتند و سران آنها اینك در کنار نخست وزیر انگلستان در کنفرانس سران این گروه شرکت می‌نمایند. این « اتحادیه آزاد کشور ها »درنوع خود بی نظیر است . کشور هائی با سیستم‌حکومت جمهوری ،مشروطه، فدراسیون در آن شرکت دارند و نژادهای مختلف ، مذاهب گوناگون مانع ادامه این « اتحاد آزاد» نشده است .

کانادا

کانادا کشوریست مشروطه که ملکه بریتانیا ریاست آنرا دارد . ملکه در کانادانماینده‌ای دارد بنام فرماندار کل . این کشور بصورت کنفدراسیون اداره میشود وهرایالت آن دارای قوانین بخصوصی است . پارلمان کانادا در شهر « اوتاوا » پایتخت آن کشور تشکیل جلسه میدهد.حزب‌ترقیخواه کانادا‌حکومت را در دست دارد و « دیفن بیکر» نخست وزیر آن کشور رهبری آنرا بعهده دارد.

استرالیا

این کشور از شش کشور فدرال که هر یك دارای دولت خاصی می باشند تشکیل شده است . این‌شش کشور جزءبطور کلی به‌نام کامنولث استرالیا نامیده میشوند و مرکز حکومت مرکزی آن شهر «کانبرا» می باشد .

استرالیا نیز کشوریست مشروطه که ملکه انگلستان رابه عنوان‌ملکه خود شناخته است . حزب لیبرال به رهبری آقای « منزیس » از سال ۱۹۴۹ تا بحال دولت مرکزی را در دست دارد . در حال حاضر دولت استرالیا یك دولت ائتلافی است.

زلاند جدید

این کشور نیز مشروطه است و ملکه انگلستان در راس آن قرار گرفته . در انتخابات گذشته حزب ملی آن کشور پیروز شد و دولت را در دست گرفت .

افریقای جنوبی

اتحادیه افریقای جنوبی مشکل بزرگی را برای کشور های مشترك‌المنافع ایجاد کرده است . سیاست شدید و خشن تبعیضات نژادی این کشور اغلب کشور های دیگر عضو این گروه را سخت رنجانیده است. تا جائی که حتی بعضی از کشور های دیگر از اخراج این کشور از کامنولث طرفداری میکنند.

اقلیت سفید پوستان که حق‌رای و شرکت در انتخابات رادر انحصار دارند طی یك رفراندوم که‌دراکتبر گذشته انجام گرفت رژیم‌جمهوری را پذیرفتند . تا آنوقت افریقای جنوبی کشوری مشروطه بود و ملکه انگلستان در راس آن قرار داشت. دکتر « فوروود » رهبر حزب«ملیون» و نخست‌وزیر آن کشوردر کنفرانس کنونی شرکت دارد . جالب توجه است که در شورشهای شدید سیاه پوستان در سال گذشته یك‌سفید پوست انگلیسی که مخالف سیاست نژادی نخست وزیر بود ویرا مورد سوء قصد قرار داد .« فوروود »تاچند ماه در اثر جراحات حاصله دربستر خوابید .

جمهوری هند

در سال ۱۹۴۷ استقلال یافت و دو سال‌بعد رژیم‌جمهوری راپذیرفت. آقای نهرو نخست وزیر و رهبر « حزب کنگره » هند که از آغاز استقلال آنکشور حکومت‌را دردست دارد در کنفرانس کنونی شرکت دارد.

پاکستان

در ۱۹۴۷ استقلال یافت و۹ سال بعد ، یعنی در سال ۱۹۵۶ رژیم جمهوری راپذیرفت . رئیس‌جمهوری این کشور بر خلاف رئیس جمهور هند ریاست هیئت دولت را در دست دارد .پرزیدنت ایوب‌خان که‌طی یك کودتای نظامی در اکتبر ۱۹۵۸ دولت را در دست گرفت در کنفرانس شرکت دارد.

سیلان

این کشور در ۱۹۴۸ استقلال کامل یافت وقرار است بزودی رژیم جمهوری را بپذیرد . لکن درحال حاضر کشوریست مشروطه که‌ملکه انگلستان ریاست آنرا دارد.

خانم « باندرانیك »نخست وزیر این کشور نمایندگی سیلان را در کنفرانس سران مشترك المنافع‌دارد نامبرده برای اولین بار در این کنفرانس شرکت می کند و تنها زنی است که در کنفرانس حضور خواهد داشت . وی از هنگامی که همسرش مورد سوء قصدقرارگرفت بجای وی به عنوان نخست وزیرامور سیلان را در دست گرفت.

جمهوری غنا

این کشور افریقائی درسال۱۹۵۷ استقلال یافت و سال گذشته رژیم جمهوری را پذیرفت . دکتر نکرومه رئیس جمهوری غنانماینده آن کشور در کنفرانس است وی رهبری حزب هردم غنا را دارد که برای کسب استقلال غنا مبارزات زیادی کرد.

مالایا

فدراسیون مالایا از ۱۹۵۷ مستقل شد . رژیم‌این کشور مشروطه‌است. ولی ملکه انگلستان در آن‌مقامی مشابه کانادا ندارد . رئیس کشور برای‌مدت‌پنج‌سال‌ازطرف‌فرمانروایان ایالات مختلف مالایا انتخاب می - شود « تنکوعبدالرحمن » رهبر حزب « اتحاد مالایا » و نخست وزیر آن کشور نمایندگی‌مالایارا درکنفرانس سران دارد از این کشور هاگذشته، کشور افریقائی نیجریه که سال گذشته استقلال یافت و همچنین نماینده‌فدراسیون رودزیا «نیاسالد» در کنفرانس سران کامنولث‌شرکت خواهند کرد.

قبرس که پس از مبارزات خونینی بالاخره در سال گذشته استقلال یافت و رژیم جمهوری را انتخاب کرد اخیرا برای عضویت در کامنولث تقاضا داده است . تقاضای عضویت قبرس در کنفرانس مورد بحث قرارمیگیرد.

تایمز

جهان در برابر جنگ اتمی و عادی

اگر اساس استراتژی آمریکا براین قرارگیرد که «فکر جنگ اتمی را هم نبایدکرد» خطر وقوع جنگ اتمی بیشتر خواهد شد . ولی اگر آمریکا خودرا برای جنگ اتمی آماده‌کند ، احتمال وقوع این‌نوع‌جنگ بسیارکم‌خواهدگشت

بعضی وقتها مطالب واضح‌وروشن جلب توجه ما را نمیکند .مثلا در مطبوعات جر وبحث فراوان‌بر سر ایجاد «ارتش با سلاح های معمولی» در گرفته است . عده‌ای باین فکر افتاده‌اند که دیگر نمی شود روی سلاح های اتمی تکیه کرد . معلوم شده‌است که وزیر خارجه آمریکا دین راسك گزارشی در باره این مطلب نوشته که کنجکاوی گروه فراوانی را برانگیخته است . ولی او می‌گوید که هرکاری باسلاح های معمولی بکنیم ، هرگز از اهمیت زرا دخانه سلاح‌های هسته‌ای کاسته نخواهد شد .

این‌همه‌جروبحث‌چگونه‌برخاسته‌است ؟ جواب این پرسش بسیار ساده است وزیر دفاع جدید ، رابرت مك‌نامارا، دروزارت دفاع مستقر شده است. دورو‌براورا یك مشت مشاورین‌نظامی جور واجورگرفته‌اندو نظرهای‌متناقضی در باره آنچه بایدکرد و آنچه نباید کردباو عرضه می‌دارند . ولی برای اوکه مردی صریح وتیزهوش است ، پرسشی طبیعی پیش‌می‌آید .

«بنظر شما ،ما در آینده محتملا درچگونه جنگی وارد خواهیم شد ، این مطلب راشما بگوئید ، آنوقت من بشما خواهم گفت که چه جور نیروئی میتواند جنگ را ببردیالااقل مانع آن شود که دشمن فاتح گردد.»

تاکید مجدد

وزیر خارجه گزارشی تهیه می کند. او روی «جنگ محدود» تکیه‌می کند، بدون آنکه توضیحی درباره این اصطلاح که بحث فراوان روی آن بعمل آمده است بدهد بهر حال فعلا دوباره نظرها بسوی افزایش قدرت نیروهای معمولی جلب شده‌است ولی حتی این مطلب هم بسیار دیر است‌سال های سال است که بین‌گروههای مطالعه کننده در جلسات سازمانهای گوناگون دولتی وهمچنین درمیان عده بیشماری متخصصین سیاست خارجی درسراسر آمریکا ، بحث در باره تئوری های سوق‌الجیشی درگرفته است . یکی از مدافعین برجسته‌این آیین ، که ما باید خودرا برای«جنگی محدود» آماده کنیم «هنری‌کیسینگر» مدیر مرکز مطالعات دفاعی«هاروارد» است . اوتازگی از طرف رئیس جمهور بعنوان مشاوردر مسائل امنیت ملی انتخاب‌شده‌است «دکترکیسینگر» در ۱۹۵۷ کتابی بعنوان «سلاح‌های هسته‌ای وسیاست خارجی» نوشت . این کتاب در داخل وخارج‌محافل دولتی جلب توجه عده زیادی راکرد.

برای آنکه مطلب اساسی این‌کتاب آن‌بود که اگر دارندگان سلاح های هسته‌ای باصطلاح شطرنج بازان یکدیگر را مات کنند ، یعنی هیچیك نتوانند تفوقی برديگری بیابند ،ایالات متحده آمریکا ومتحدین آن به چگونه نیرویی نیاز خواهند داشت که‌درانواع جنگ‌های دیگر بکار آید ؟

حالاکه این همه درباره« کنترل تسلیحات» بخصوص در زمینه‌سلاح های اتمی بحث می‌شود، طبیعی است که طراحان امور دفاعی. در داخل و خارج حکومت ،باید درباره« جنگ محدود »بیاندیشند . زیرا این چنین جنگی ممکن است در گیرد .

مثلا در جنگ سه ساله کره ،بمب اتمی فرودنیافتاد ،اما دراین‌نبردها دو میلیون و نیم نفر کشته و زخمی شدند . امروز مسئله واقعی این‌است که آیا جنگی از نوع کره ممکن‌است در آفریقا ،خاورمیانه یا خاور دور درگیرد یا نه ؟ این آن مسئله‌اساسی است که دولت کندی را بزحمت انداخته است

راسك وزیر خارجه آمریکا در گزارش خود به کمیته روابط‌خارجی سنای آمریکا درباره این مسئله‌عمیقا بحث کرده‌است .

کتاب قانع‌کننده

شاید بتوان گفت که قانع کننده ترین کتاب درباره این مطلب همین هفته گذشته انتشار یافت نام این کتاب «یك استراتژی پیشرو برای آمریکا»بود. نویسندگان‌آن«اشتراوس-هوپ » و «کینت نر» ،و «بوسونی» بودندکه از طرف «موسسه تحقیقات درباره سیاست خارجی » دانشگاه پنسیلوانیا مامور اینکار شده بودند، این کتاب بطور واقع بینانه‌ای درباره پیروزی همه جانبه در «جنگ‌سرد» چه‌از لحاظ نظامی و چه از لحاظ روانشناسی و اقتصادی بحث می‌کند اینك قطعاتی از آن کتاب :

«جنگ‌محدود را میتوان‌بعنوان‌نبردی توصیف کردکه به‌جنگ عمومی‌نیانجامد وایالات متحده آمریکا ممکن است برای رسیدن بهدفهای ملی در آن نیروی اتمی بکار ببرد یانبرد .

این تعریف ، اگرمارابه اشتباهات انتزاعی نکشاند ، میتوان گفت که تعریف مناسبی است . حقایق‌مربوط به استراتژی را از چند جلبه می‌توان مورد نظر قرار داد.»

بقیه درصفحه ۱۵

سرنوشت مرد سفید در قاره سیاه

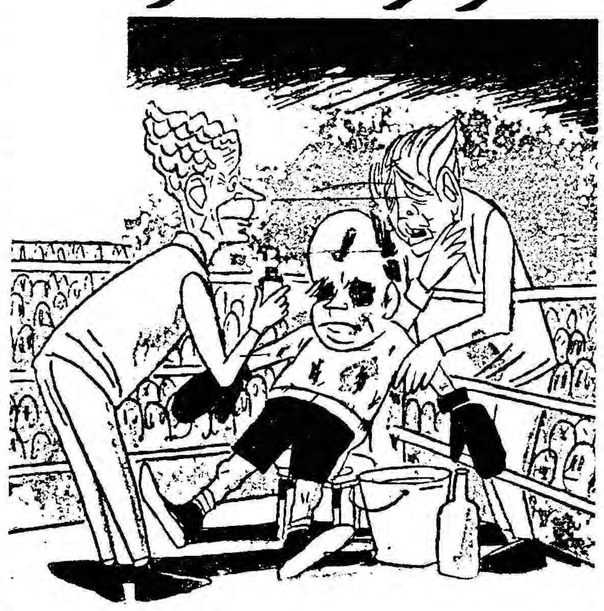

«مك‌میلان» نخست‌وزیر و«مك‌لئود» وزیرامورمستعمرات انگلیس نهایت‌کمك را به«سرروی ولنسکی» نخست‌وزیر افراطی «رودزیا» میکنند تا یك سیاست اعتدالی درپیش گیرد و قانون اساسی پیشنهادی ، برای سیاهپوستان «رودزیای شمالی» را که حقوق بیشتری بآنها میدهد ، بپذیرد . ولی بنظر میرسد که «ولنسکی» مایل بادامه مبارزه است و هنوز ضربات اولیه او را به نیرومندی حریفی‌که دربرابر اوست ، آگاه نساخته است .

بقیه از شماره قبل

همین نکته است که نشان می دهد روشن کنونی (ولنسکی)نخست وزیر فدراسیون «رودزیا» تا چه حد غم انگیز است . تردیدی‌نیست که تشویق سفید پوستان رودزیا به تغییر حکومت ، کار دشواری است ، لکن وظیفه رهبران مسئول این است که بجای حفظ وضع موجود برای مدت کوتاه دیگری، سفید پوستان را به پذیرفتن‌تغییرات و حکومت اکثریت سیاه پوستان تشویق کنید .

اگر رهبران اعتدالی کنونی افریقا ، باید نفوذ خودرابر پیروان خویش ادامه دهند ، در آنصورت باید اعتدال طلبی نفعی به حال‌آنها داشته باشد . زیرا شق دیگری که وجود دارد ، بسیار خطر ناك است .

در مورد ٦ مستعمره مزبور می توان گفت‌که باید جامعه براساس «غیر نژادی» استوار باشد ، زیرا در ٦ مستعمره آفریقای مرکزی‌و شرقی در برابر هر ۲۳۰ آفریقائی ۸ سفید پوست وجود دارد .

لکن برای سفید پوستانی که عقیده دارند امتیاز های اقتصادی برتر از امتیاز های سیاسی است ویا تصور می کنند که وظیفه طبیعی نژاد آنها حکومت درافریقا است ، بسیار دشوار است که واقعیات جدید سر زمین هائی را دریابند که روزگاری به عنوان آفریقای سفید پوستان ، نامیده می شد .

لکن پیشرفت های اقتصادی، در حالی که فشار شدیدی برای بدست آوردن امتیاز های سیاسی وارد می شود ، قابل اجرا نیست‌و اروپائیان اگر به آرامش قدرت را بسیاهان واگذار نکنند ، قادر نخواهند بود . سطح خوب زندگی خودرا حفظ کنند .

وظیفه حکومت در آفریقا ، به وظیفه خدمت در آفریقا تبدیل‌شده است .

این خدمت‌مهم است، اغلب عقاید «اتحاد آفریقا» ، «یك انسان ،یك رای»«حقوق طبیعی‌مردم درحکومت» و نظایر آن ، عقایدی است که‌از پاریس و لندن آمده است و در این دوشهر است که‌اغلب متفکرین مهم آفریقائی تربیت شده اند . روابط و پیوند میان آفریقائی ها و غرب هنوز محکم است . اگر سفید پوستان روش دوستانه‌ای بگیرند ولااقل در قسمتی از قاره سیاه ، دست پائین را داشته باشند احتمالا نیرومند تر خواهند شد . در یك دنیای غیر نژادی و درکشور های مشترك المنافع که براساس غیر نژادی است ، خدمتی که‌سفید پوستان ٦ مستعمره مزبور می توانند انجام دهند ، نه تنها به‌نفع هم میهنان سیاه پوست آنهاخواهد بود ، بلکه خدمتی به هم نژادان خویش در انگلیس نیز محسوب می شود .

اکونومیست

خانه تکانی بی دردسر با الکترولوکس میسر است

همسر عزیزم !

مفتخرم که بهترین هدیه را بتو تقدیم میکنم

جاروی برقی الکترولوکس

بهتر از هر خدمتکاری خانه و زندگی ما را تمیز می کند و از دشواریهای کار روزانه تو میکاهد

جاروی برقی الکترولوکس
مدل دولوکس

جاروی برقی الکترولوکس
مدل استاندارد

Electrolux

فاکوپا

جاروی برقی الکترولوکس برای انجام کارهای مختلف دهانه های مخصوصی دارد بوسیله این‌دهانه‌ها دیوار- طاقچه - نرده - مبل - عکس - قالی - پرده - بالش - تشك - رختخواب وسایر لوازم منزل باسرعت وآسانی تمیز میگردد جاروی الکترولوکس علاوه برانجام نظافت‌منزل رنك‌میباشد - سم‌پاشی‌میکند وموی‌سرراخشك‌مینماید الکترولوکس گردوخاك را میمکد وآنرا درکیسه های مخصوص جمع میکند این‌کیسه بدون آنکه دست شمارا آلوده سازد از دستگاه جدا میگردد .

نمایندگان فروش : شرکت ایران وسوئد (نماینده انحصاری در ایـران) خیابان سوم اسفند شماره ۲۸ تلفن ۳٦۷٦۱ و ۳۸۰۷۱

شرکت تجارتی بهروز . خیابان نادری - فروشگـاه پاسارگادجاده قدیم‌شمیران ایستگاه عوارضی-فروشگاه الکترو سرویس خیابان شاه‌جنب سینما چارلی‌فروشگاه ماشینکار خیابان قزوین مقابل مخصوص .

آ- ٤٦۹۳۸

اقتصاد

از م.ادیب

بهداشت پیشه‌وران

روز یکشنبه هفتم اسفند اولین کلاس بهداشتی پیشه وران تهران در اداره کل بهداری شهرداری تشکیل گردید .

بعقیده ما کلاس بهداشتی پیشه‌وران میبایستی خیلی زودتر از اینها تشکیل میشد که روز یکشنبه هفتم اسفند را بجای ذکر افتتاح اولین کلاس بهداشتی بیستمین یا دهمین سال تاسیس کلاسهای بهداشتی پیشه‌وران قلمداد کنیم .

منظور از کلمه بهداشت نه فقط عبارت از ریشه کن نمودن و نابودی بیماریهاست بلکه شامل بهداشت جسم و روح و تامین آسایش عمومی است .

دفاع در مقابل بیماریها سعادت و سلامتی بشر را تامین نمیکند بلکه بایستی برنامه وسیع‌دفاعی و دائمی در برابر بیماریهای جسمی و روحی تنظیم نمود و مردم را آگاه و وادار کرد که اصول دستورات بهداشتی را رعایت نمایند .

سازمان جهانی بهداشت نیزروی همین اساس تاسیس شده‌ویك‌وسیله مثبت در راه تامین بهداشت مردم جهان است .

برابر آماری که بدست آمده بطور کلی از تعدادمراجعه کنندگان پیشه‌ور به مرکز مبارزه با سل چهار در صد مبتلا به بیماری سل تشخیص داده شده است و اصناف خوار بارفروش- قهوه چی - حمامی و دلاك - قصاب آرایشگر - جزء آنها میباشند و این خود وضع خطرناکی است که سلامت مردم را تهدید میکند .

در حال حاضر بیماری سل بیش از تمام بیماریها طبقه پیشه وران و در نتیجه عموم مردم را تهدید می کند پیشه وران تنها طبقه‌ای هستند که بیش از همه با مردم سر و کار دارند .

منظور از تامین بهداشت مردم فقط معالجه و ریشه کن نمودن بیماریها نیست بلکه باید کلاسهای بهداشتی پیشه وران را در مورد کلیه اصناف پیشه ور تعمیم داد و برای هر صنف کلاسهای بهداشتی مخصوص و مجهز تشکیل داد و آنها که با میلیونها نفر مردم سر و کار دارند در این کلاسها حضور یابند و طریقه کار و طرز برنامه خود را روی اصول بهداشت بین‌المللی فراگیرند تا بدین ترتیب سلامت و بهداشت مردم تامین گردد .

در این امر حیاتی باید پزشکان علاقه مند برای تدریس کمر همت بندند و اصناف راروی اصول بهداشت بین‌المللی راهنمائی نمایند وبانمایش فیلم های بهداشتی افکار اصناف را بکلی عوض کنند و بازرسان بهداری شهرداری ملزم باشند که دقیقا از محل کار هر صنف بازرسی نموده و آنها که از دستورات بهداشتی عدول می کنند بجرائم نقدی یا تادیبی ویا جلو گیری از کسب وادار نمایند .

لبنیات فروش بدون رعایت اصول بهداشت با دستهای آلوده خودخرما یاکره را از پیت بر میدارد و لای کاغذ گذارده بخریدار میدهد .

کلاس بهداشتی پیشه وران باید این عمل پیشه ور را اصلاح کرده و طریق صحیح برداشتن مواد غذائی‌را باو بفهماند بطوریکه خود پیشه ور متنبه شود که اجرای نکات بهداشتی علاوه بر تامین بهداشت مردم با این عمل‌رضایت مشتریان‌ومراجعه‌کنندگان خود را نیز فراهم ساخته است .

بایدوسائلی‌که‌با آن مواد خوراکی را بر میدارند تذکر داده شود یعنی‌باید به پیشه وران فهماند که باکاردبیرند و با انبر دست بردارند وحتی وسائل کار از قبیل انبر دست یا کارد یا وسائل دیگری که هر صنف به آن احتیاج دارد خود اداره بهداشت عمومی در فراهم‌کردن آن کوشش‌کند و پیشه وران را وادار نماید که‌آنها را خریده و بدین ترتیب همه با یك راه و یك روش و اسلوب صحیح‌اراه» طریق نمایند .

از همه تاسف آور تر وضع داخل دکان نانوائیهاست . اغلب کار گران نانوائیها شب را در داخل دکان می خوابند اگر دیده باشید در هر دکان سنگکی یك بسته رختخواب مجاور تغار نهاده شده کار گر پس از پایان کار بسته رختخواب را باز کرده و داخل آن میخوابد . بعضی ها داخل تغار میخوابند . و بعضی رختخوابهای خود را برای آنکه تمیز کرده باشند تکان میدهند و یا روی آنرا جارو می کنند بدون آنکه در یا پنجره دکان را باز بگذارند و یا سر پوشی روی تغار بگذارد مسلم است که گرد و غباری از لابلای رختخوابهای کارگران بلند میشود به داخل تغار میرود و صبح دستهای کسانی بنام (خمیر گیر) بکار میافتد و آب و آرد را بهم میزند تا نان صبحانه مردم را فراهم سازد !

کفتگوی خودرو

حقوق جوشکار

آقای رمضان مسیح کارگر جوشکار مینویسد سه سال در سد کرج با اجرت روزی ۴۵۰ ریال کار کردم پس از اتمام کار در کارخانه نساجی شماره۲شاهی‌بعنوان‌جوشکاراستخدام و با صداقت انجام وظیفه کردم‌چون حقوق کافی نداشتم شرحی برئیس کارخانه نوشتم و تقاضای دستمزدی که کفاف چهار سر عائله ام را بدهد نمودم متاسفانه ۲۵۰ تومان بمن داده از کار خارجم کردند از اداره کار تقاضا میکنم بسوابقم رسیدگی نماید و نگذارد با داشتن سه فرزند خرد - سال بیکار بمانم .

برق خیابان حسام‌السلطنه

شهرداری تهران عطف بشرح مندرج درشماره ۱۰۴۱۱ درمورد شکوائیه آقای غلامعباس عابدی اشعار می دارد: برای تامین روشنائی انتهای خیابان حسام‌السلطنه شرح لازم به بنگاه برق‌نوشته شدو از طرف بنگاه هم‌در انجام منظور شرکت ایران نو تاکید شده‌است .

محلی جهت جشنها

آقای عباس پروین ضمیر می نویسد حال که بهمت مردمان نیکوکار در تمام نقاط تهران بتعداد لازم برای انجام امور مذهبی مساجدی بناشده ولی یك محل وسیع و مناسب جهت انجام‌جشن و عروسیها و جودنداردکه بطور رایگان در اختیار جوانان‌گذارده شود بسیار مناسب خواهد بود - کسانیکه مایلند در امور عام المنفعه شرکت داشته باشند بایجاد محل - وسیع مناسبی جهت انجام اینگونه جشنها مبادرت نمایند که چون در ترویج ازدواج جوانان موثر میباشد از نظر شرعی نیز بی اجر نخواهد بود .

بازار ثابت روز

اداره کل انتشارات و روابط‌عمومی شهرداری‌عطف بشرح مندرج درشماره ۱۰۴۴۳ در مورد شکوائیه آقای اکبری متصدی برق انتشارات و رادیو اشعار میدارد . طبق گزارش برزن ۳۰ در خیابان جعفری از مدتها قبل بازار ثابت روز تشکیل میگردد و با اینکه مرتبا از طرف مامورین نظافت میشود معهذا باز هم تاکید شد ولی نظرآقای اکبری در برداشتن بازار فعلا بعلت نبودن محل مناسبی در آنحوالی امکان پذیر نیست .

فوت یگانه فرزند

آقای عزیز قدوری ساکن کرند غرب مینویسد یگانه پسر ۲۵ ساله‌ام روز دوم‌اسفندازطرف شرکت‌ساختمانی آرمه مامورمیشود یکدستگاه‌بوردیزل راکه قریب‌دوازده‌تن‌وزن داشته‌بوسیله کامیون دوتن‌ونیمی از کرند به‌تهران حمل نمایدواز تهران‌نیز دستورمیدهند بشاهی برود ودرگردنه کندوان بعلت نامناسب بودن محموله وشیب جاده و یخ‌بندان گردنهٔ کامیون بدره پرتاب‌و موجب مرگ‌فرزندم که‌نان‌آور من‌واطفالم بود میگردد تقاضا دارم نسبت باین پیش‌آمد رسیدگی شود .

فرجام خواهی

از زندان قصر حمید داش آقائی استدعا مینماید لایحه فرجام خواهی او مورد قبول واقع شود و بدلائل او و وکیل مدافعش توجه گردد و بموارد ایراد حکم رسیدگی دقیق بعمل آید

شماره کمك رانندگان

شهرداری تهران عطف‌بشرح‌مندرج درشماره ۱۰۴۲۹ درباره‌شماره گذاری کمك رانندگان اشعار میدارد :شرکت واحد اتوبوسرانی دراینمورد مشغول مطالعه میباشد تا بنحومطلوبی این موضوع انجام پذیرد . البته‌بمحض حصول نتیجه مراتب جهت اطلاع عموم اعلام میگردد .

وزن کیسه‌های سیمان

از تبریز آقای‌غلامحسین دوستدار مینویسد با آنکه کارخانه سیمان دورود روی کیسه های سیمان باخط درشت وزن را پنجاه کیلو چاپ کرده در تبریز هر کیسه از دو الی هشت کیلو کم می آید این کمبودوزن‌چنانچه در اثر حمل یا بی مبالاتی هنگام پر کردن کیسه در کارخانه باشد باید اصلاح گردد تا خریدار بمحتویات کیسه اطمینان داشته باشد.

معلمین باسابقه

خانم شمسی آموزگار مینویسد اضافه کردن حقوق باتغییر اشل‌مورد درخواست قاطبه فرهنگیان است نه‌اینکه مبلغ ناچیزی بحقوق معلمین پیمانی وغیره بطور مقطوع اضافه کنند چهارصد تومان حقوق برای‌معلم در سال اول ورود بخدمت کم‌نیست حقوق باید باسنوات خدمت‌اضافه شودمعلمین باسابقه وباتجربه رادر یابید ورتبه‌های عقب‌مانده آنان را تماما صادر کنیدو اگر مقدور نیست بهترامست باانتقال معلمین بسایروزارت خانه‌ها موافقت کردد .

از: فریدون شمس

جوانان رااززندگی های سینمائی برهانید!

ونگذارید دختر ها و پسر های ما «خودرو» باربیایند

فریدون شمس

خوب است که اولیاء محترم وزارت فرهنك برای تیپ جوان بخصوص محصلین دبیرستان ها وضعی اتخاذکند که‌بیش‌از همه چیز درس حقیقت طلبی رافرا گیرند وبجای بیروی ازمیلن‌دومونژو والویس‌پریسلی های بی‌بندوبار چند گامی‌بسوی‌تکامل تحول آینده مملکت خودبردارند اینستکه من‌میگویم افکار جوانان ، اززندگیهای سینمائی‌برهانیدونگذارید دختر‌هاوپسرهای‌ما «خودرو» باربیابندو منظرمن‌برعهده دولت یعنی‌نماینده‌جامعه ست که نسل جوانان‌راکنترل وهدایت کندو جوانان را مطابق‌اصول علمی جدیدتربیت نماید .

بر عهدهٔ دولت است که نسل جوان‌را تربیت کند

آ- ۴۶۹۸۸

هندی‌زاده مرتاض

آینده شمارا پیشگوئی نموده وراه موفقیت و پیشرفت در زندگی را به شما نشان میدهد خیابان نادری مقابل دیوار سفارت انگلیس طبقه فوقانی عکاسی ایران آ-۴۲۲۰۱ ۱-۳

از دوستان محترمی که به وسیله تلگراف و نامه یا درج درروزنامه بمناسبت انتخاب اینجانب به نمایندگی مجلس شورای ملی اظهار لطف فرموده‌اند سپاسگزارم ا زخداوند متعال خواستارم که مرا در خدمت بمیهن عزیز و شاهنشاه عادل مفخم یاری فرماید .

آ-۴۶۹۶۴ حسینعلی هیراد

آگهی تجدیدی مزایده بهره‌برداری از معدن گچ تبادگان مشهد

وزارت صنایع و معادن بهره برداری از معدن گچ تبادگان مشهد را برای مدت پنج سال از طریق مزایده واگذار می نماید داوطلبین می توانند بدفتر وزارت صنایع و معادن در تهران و یا اداره کل‌صنایع و معادن استان خراسان در مشهد مراجعه‌و برك شرایط مزایده و مشخصات معدن را دریافت نموده و با پرداخت مبلغ سه هزار ریال به حساب ۱۳۱۷ بانك ملی بابت سپرده شرکت در مزایده پیشنهاد خودرا به ضمیمه قبض رسید سپرده مزبور در پاکت سر بسته لاك و مهر شده منتهی تا ساعت ۹ صبح روز ۱۳۴۰٫۱٫۲۲ مستقیما در تهران بدفتر وزارت صنایع ومعادن تسلیم ورسید دریافت دارند . پیشنهادات رسیده درساعت ۱۰ صبح همان روز قرائت وبرنده مزایده تشخیص میگردد.

۱-۲ آ-۴۴۵۳۸ وزات صنایع ومعادن

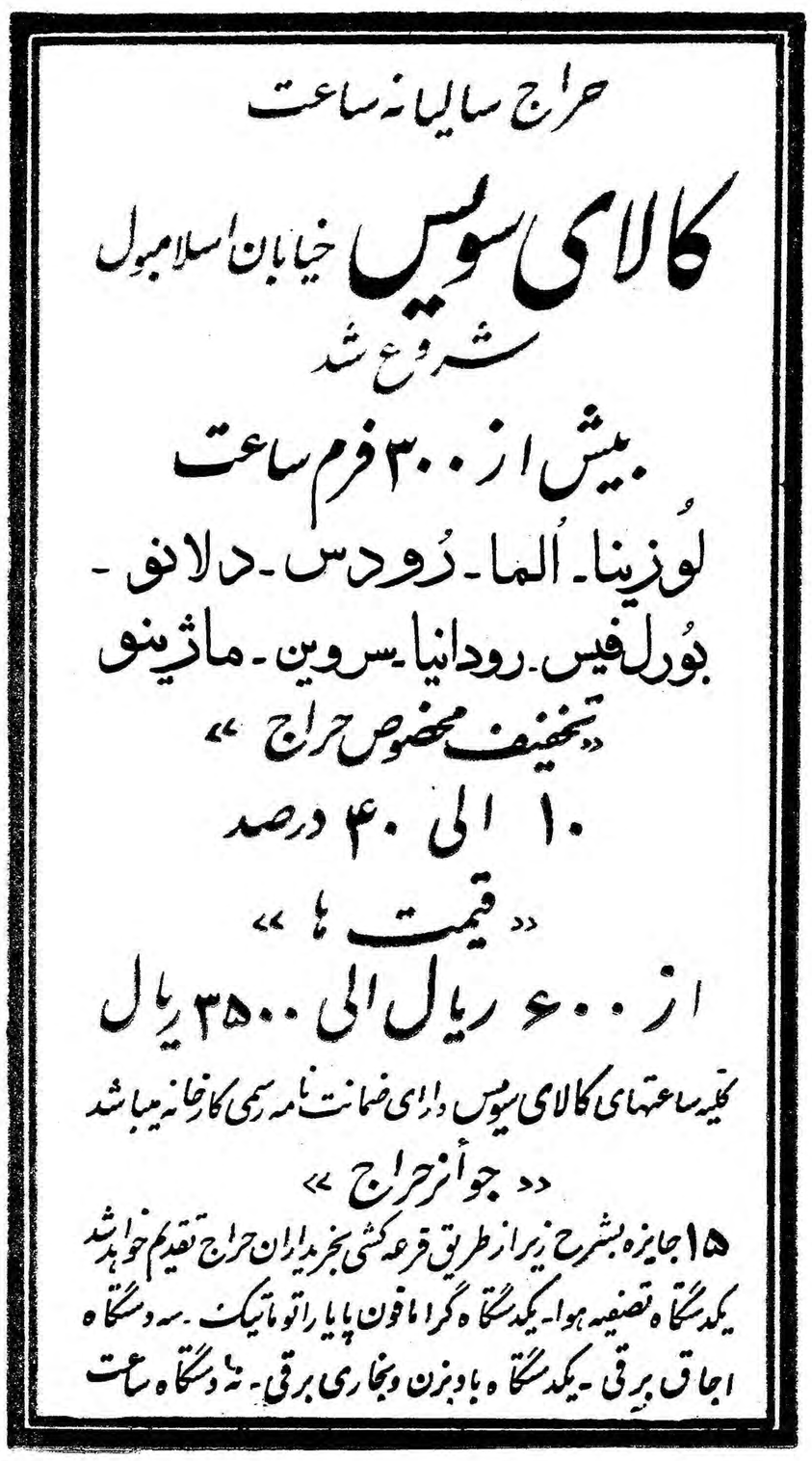

دو مدل کفش ایتالیائی ۱۹۶۱ موکاسین

خیابان حافظ مقابل پارك‌هتل کاشی ۲۴۵-۲۴۳ - تلفن ۶۶۳۹۳
آ- ۴۶۹۶۲ آگهی‌مودت

اطلاعات اقتصادی

بازرگانی ایران و ایتالیا

قرار داد بازرگانی ایران و ایتالیا در تاریخ ۲۱ بهمن سال جاری بپایان رسید و فعلا مدت سه ماه تمدید گردید تا هیئت اقتصادی آن کشور که در ماه آینده بایران میاید فرصت آنرا داشته باشد که پس از مطالعه و مذاکره با مقامات وزارت بازرگانی ایران قرار داد جدیدی منعقد نماید تا بازرگانی دو کشور با اوضاع و احوال تازه تطبیق گشته و توسعه یابد .

تجارت ایران و ایتالیا در ظرف چند سال اخیر توسعه بسیار یافته و از سال ۱۹۵٤ تا ۱۹۵۹ صادرات ما بایتالیا دو برابر و نیم شده و از مبلغ ۱۳ میلیون دولار به ۳۱٫۷ میلیون دولار رسیده است صادرات مهم ما بایتالیا عبارت از خشکبار -پنبه - پوست -دانه‌های روغنی -چای -کتیرا - سنگهای معدنی - نفت خام‌و مواد نفتی دیگر می باشد .

واردات ایران از ایتالیا در طی همین مدت سه برابر شده و از ۷٫۳ میلیون دولار به ۲۱ میلیون دولار رسیده است ولی در هرصورت صادرات ایران بایتالیا بیش از واردات از آن کشور میباشد . کالاهائی که ما از ایتالیا وارد میکنیم عبارتند از پارچه های پشمی و ابریشمی و الیاف مصنوعی - لوازم فولادی و مس و نیکل -اتومبیل-موتو سیکلت ماشین آلات کشاورزی وژنراتور های الکتریکی -و وسائل راه آهن- دارو - رنگ -مواد شیمیائی -پلاستیک و کابل های الکتریکی وهمچنین لوازم شیشه‌ای‌و کریستال و طبعا آلات موسیقی . ولی بطور کلی‌بیشتر واردات ایران از ایتالیا ماشین آلات و باصطلاح «کالا های سرمایه‌ای» است .

با آمدن‌هیئت اقتصادی ایتالیا باید این نکته را یاد آور شد که ایران میتواند از کمکهای فنی ایتالیا استفاده کند . مثلا در صنعت چرمسازی‌و سرامیک‌و ظروف شیشه‌ای ایتالیا شهرت جهانی دارد و میتواند بصنایع ایران‌در این رشته ها کمک و راهنمائی کند . علاوه بر این در تهیه و طبقه بندی و بسته بندی خشکبار و خرما و برخی کالا های دیگر باید از آنها استفاده نمود و از همه مهمتر ایتالیا که مهمترین در آمد جهانی را از راه سیاحان دارد در امر جلب سیاحان بایران میتواند کمک قابل ملاحظه‌ای کند و بما بگوید چه وسائلی را جهت این امرفراهم آوریم. ایران‌باآنکه‌دارای یك تمدن قدیمی‌بوده‌علاوه بر آثار تاریخی نقاطی جهت گردش و شنا و استراحت دارد هنوز اقدامات مثبتی در راه جلب سیاحان بعمل نیاورده است و ما که از لحاظ ارز در مضیقه هستیم میتوانیم با داشتن برنامه صحیحی که وسائل آسایش سیاحان را فراهم آورد از این منبع در آمد ارزی‌قابل ملاحظه‌ای بدست آوریم .در آمد ارزی ایتالیا از راه سیاحان درحدود دو برابر در آمد نفت ما میباشد .

از طرف دیگر ایتالیا را بایدتشویق نمود که با مشارکت‌سرمایه داران ایرانی کارخانجاتی در ایران تاسیس نماید .کارخانه‌اتومبیل سازی فیات که در حدود ۸۰ در صد اتومبیل های ایتالیا را تامین‌می نماید و با ساختن روزی دو هزار وسیله نقلیه بسایر نقاط جهان اتومبیل صادر میکند اکنون در خارج تهران مشغول تاسیس کار خانه‌ای برای سوار کردن قطعات اتومبیل است و تا سه ماه دیگر کالای آن ببازار میاید . کارخانه «پیاجیو» مشغول مطالعاتی است تا با مشارکت سرمایه‌ داران ایرانی کارخانه‌ای در ایران جهت سوار کردن‌موتوسیکلت «وسپا» تاسیس کند .

بزرگترین سد ایران یعنی سد دز را شرکت «ایمپرسیت» ایتالیائی میسازد این شرکت سازنده سد عظیم کاریبا در افریقا میباشد . و شرکت «ایمپرسه جیو وانتی» در ایران مشغول جاده سازی است . کار خانه کود شیمیائی شیراز را «مونته کاتینی» که از بزرگترین موسسات جهانی در رشته پتروشیمی است طرح ریزی نموده‌ومهندسین مشاور ایتال کنسولت در سیستان و بلوچستان برای سازمان برنامه مطالعات دامنه‌دار اقتصادی و اجتماعی‌جهت‌توسعه و عمران ناحیه و استفاده از منابع معدنی وکشاورزی‌آن‌انجام‌داده‌اندمطالعات وپیشنهادات این‌گروه در چندین جلد منعکس گشته و شاید کمتر مطالعه اقتصادی‌و اجتماعی از نواحی مختلف ایران شده باشد که تا این اندازه عمیق و دقیق بوده باشد .

و از همه مهمتر شرکت نفت «انی» عظیم ترین موسسه ایتالیارا باید نام برد که از طریق آجیپ با مشارکت شرکت ملی نفت مشغول فعالیت های نفتی در ایران میباشد و احتیاج به بحث جدا گانه دارد

دکتر مصطفی علم

با اجرای مقررات جدید بانکی برای واردات کالا

سرمایه های کاذب از فعالیتهای بازرگانی خارج میشود

مصرف ارز کاهش یافته ، سلامت و آرامش فعالیتهای بازرگانی افزایش‌میابد

اعلام مقررات جدید بانکی برای واردات کالادرمحافل بازرگانی باتعبیر های مختلف روبرو شده‌است ، برای آنکه خوانندگان‌عزیز بانظریات‌محافل بازرگانی و نظریات آنها آشنا شوند نظر آنان رابتدریج چاپ خواهیم‌کرد.

آقای حسن‌تراب یکی‌ازبازرگانان وارد کننده درمورد تصمیم فوق عقیده دارد مقررات مزبور موجب میشودکه از این پس برای وارد کردن اجناس وارداتی (باستثنای ۱۳قلم)فقط سرمایه های حقیقی قادر بفعالیت بازرگانی باشند . سرمایه های کاذب قدرت فعالیت خودرااز دست داده وازفعالیت های بازرگانی خارج شوند آقای‌تراب درتشریح نظرفوق‌توضیح دادد‌رگذشته وباحتی درحال حاضر یك‌تاجر وارد کننده میتواند ،برای وارد کردن‌فلان جنس از فلان کشورسفارش بدهد پول آنرا شش‌ماه پس‌ازآنکه جنس تحویل کشتی دربندرمیدا شدبپردازد درحقیقت ازوقتی که سفارش داده شد تاوقتیکه جنس به‌کشتی داده میشود (این‌مدت بطور متوسط ۲تا۳ ماه‌است) باضافه مهلتی که‌باید بهای آن پرداخته شود ۸تا۹ ماه‌وقت هست‌طبیعی است دراین مدت جنس واردایران شده‌و ازگمرك خارج گردیده است. (سابقا حقوق گمرکی راهم باسفته وعده‌دار میشد داد)ودر بازار هم بوعده چهار ماهه فروش رفته وپولش هم‌درموقع خود جمع آوری‌گردیده‌وبصاحب اصلی‌اش داده شده است درتمام این جریان سرمایه حقیقی‌وجود ندارد. امااز‌این پس چنین نیست بامقررات جدید تجار باید درموقع سفارش یعنی ۲تا ۳ ماه قبل ازآنکه جنس تحویل کشتی در مبداء بشود‌از٤۰تا۷۰درصد قیمت‌جنس رابانك بسپارند . بعددر موقع‌ترخیص هم‌بقیه رابپردازند درحقیقت وقتی‌جنس بدست تاجر میرسد که‌پولش راتماما پرداخته است وتازه باید این جنس رادر بازار بوعده چهارماهه بفروشد باین ترتیب قسمتی از پولش رابعداز ۸تا۹ماه وقسمت دیگررا چهار تاپنج ماه بعداز واریز حساب دربانك‌دریافت داشته است باین ترتیب سرمایه های کاذب‌جای خودرا بسرمایه های حقیقی خواهند داد واین امر موجب میشوددر فعالیت های وارداتی سلامت‌وآرامش محسوسی پیدا شود وکاهش زیادی‌هم در مصرف‌ارز حاصل شود. بااتخاذ تصمیم‌مذکور اعتباراتی هم که تجار درخارج داشته‌اند ازبین خواهدرفت زیرا ازآن نمیتوانند استفاده کنند.

وی‌بعد گفت این‌سیاست بسیار خوب‌است اما به‌سه شرط اول‌اینکه دولت باید سیاست مزبور راحداقل تادو الی سه سال دیگر هم ادامه‌دهد تا آرامش کافی درسیاست وارداتی بوجود آید دوم اینکه درموقع تغییر سیاست مزبور تصمیم خودرا از چهار تاشش ماه‌قبل باطلاع عموم برساند مسلم است درآن موقع‌کسی دوچار خسارت وضرر نخواهد شد چون همه وقت دارند وضع‌خودرا تاموقع اجرای سیاست جدید باآن تطبیق دهند و بخصوص آنکه بازار درآنموقع دوچار زیادی زمینه کالا نخواهد بود ؛سوم که‌شاید اهمیت آن‌کمتراز دومورد‌فوق نباشد اینست دولت در مقابل این امتیازات وحمایت مفیدی که‌از صنایع داخلی کرد متقابلا درمرغوبیت جنس‌و تعیین قیمت حقیقی آنها دخالت کند واگر دولت کنترل مزبور را بوجود نیاورد امکان سوءاستفاده ازشرایط جدید برای بعضی از موسسات تولیدی داخلی وجود خواهد داشت .درنتیجه مردم بعلت گرانی ونامرغوبی ازخرید کالای داخلی رو گردان خواهند گشت واین امر برای رشدو تکامل صنایع داخلی جبران ناپذیر خواهد بود .

ثبات اجتماعی بستگی به‌ثبات اقتصادی دارد

یکی‌از مشاورین دفتر اقتصادی بسمت‌معاون بودجه آمریکا منصوب گردید

چنانکه باطلاع خوانندگان رسید آقای «کنت هانسن » رئیس گروه مشاور دانشگاه هاروارد در دفتر اقتصادی سازمان برنامه که‌از طرف رئیس جمهور امریکا بسمت معاون بودجه آنکشور منصوب گردیده هفته گذشته تهران را بقصد واشنگتن‌ترك گفت .

آقای هانسن ازبدو تاسیس دفتر اقتصادی بایران آمدو مدت سه‌سال ریاست گروه مشاورین «هاروارد»در ایران رابر عهده داشت‌و عده‌ای از اقتصادیون برجسته را از امریکا- انگلستان- دانمارك و استرالیا جهت کمك درتنظیم برنامه‌های عمرانی و تشریك مساعی باکارشناسان اقتصادی ایران درتنظیم برنامه عمرانی سوم استخدام نمود .

وی‌اکنون بسمت معاونت «دیویدیل» رئیس بودجه امریکامنصوب شده‌است.

بایددانست که اداره بودجه‌امریکا جزو دفتر رئیس جمهوری است ورئیس بودجه مستقیما برئیس جمهورگزارش میدهد وبوی‌در امور مربوط بهزینه‌های داخلی وخارجی امریکا نظر مشورتی میدهد. کار آقای «هانسن» مربوط ببودجه کمکها و هزینه های خارجی امریکاست که عبارتند از کمکهای اقتصادی و نظامی خارجی- هزینه‌های سفارتخانه‌هاوادارات اطلاعات‌امریکا در کشور های خارج .

آقای هانسن قبل ازعزیمت بخبرنگار ماگفت که‌ایران استعداد زیادی جهت پیشرفت وتوسعه اقتصادی داردمنتهی لازمه توسعه سریع اقتصادی آنست که منابع مالی وغیر مالی کشوری متمرکز دراین امر گردد واز هزینه های غیر عمرانی ومخارجی که به‌بهبود وضع مردم کمکی نمیکند کاسته شود و هزینه‌های عمرانی و تولیدی افزایش یابد ونقش‌مردم درفعالیتهای اقتصادی واجتماعی بیشتر گردد .وی‌اضافه‌نمود که پایه‌های ثبات اجتماعی کشور ها بسته به‌ثبات اقتصادی وبهبود وضع زندگی مردم است .

تغییر نرخ مارك نتایج وخیمی دارد

بهای کالاهای مصرفی درآلمان ٤٫۷٦ درصد تقلیل میابد

وزیر دارائی آلمان : **توسعه اقتصاد آلمان تنها زمانی برپایه‌های سالمی‌استوار میشودکه قیمتها تثبیت‌شده‌باشد**

وزیر اقتصاد آلمان غربی : **تنها راه برقراری توازن پرداخت پولی جهان تغییر نرخ مارك آلمان بود**

بن- خبرگزاری فرانسه -اتزل وزیر دارائی آلمان غربی امروزاعلام کرد که تصمیمات پیرامون تغییر نرخ مارك موجب ثبات قیمت ها خواهد شد.

وی افزود توسعه اقتصاد آلمان تنها زمانی برپایه های سالمی‌استوار خواهد بودکه قیمتها تثبیت شده باشد.

ارهارد وزیر اقتصاد آلمان‌غربی که‌در کنفرانس مطبوعاتی اتزل حضور داشت اظهار داشت‌تصمیمات درمورد تغییر نرخ مارك باتفاق‌آراء درجلسه‌ای باحضور اعضای دولت ومدیران بانك فدرال اتخاذ‌گردید لودویك ارهارد سپس گفت تنهاراه برقراری توازن پرداخت پولی جهان تغییر نرخ مارك آلمان بود.

وزیر اقتصاد آلمان غربی افزود حکومت آلمان غربی بهیچوجه‌تحت هیچگونه فشاری از طرف امریکا برای تغییر نرخ مارك قرار نگرفت ومقامات اقتصادی و مالی وحکومت آلمان غربی پس‌از بررسی وضع پولی جهان چنین تصمیمی را اتخاذ کردند.

بن - ۸مارس - رویتر - دکتر هانریخ دیست‌کارشناس اقتصادی گروه پارلمانی آلمان غربی امروز اعلام کرد که او معتقد است حکومت آلمان غربی ناگهان و بدون دلیل نرخ‌مارك راتغییر داده است .

وی افزود بسیاری از صاحبان صنایع آلمان غربی باتغییر نرخ مخالف بوده و این تصمیم‌لطمه‌ای‌به توسعه صادرات و صنایع آلمان غربی وارد می‌آورد . دکتر دیست افزود که تغییر نرخ مارك در صادرات آلمان رکودی بوجود آورده ونتایج وخیمی به‌بار می‌آورد

بقیه در صفحه ۱۹

مناقصه و مزایده

*اداره کل ساختمان وزارت گمرکات وانحصارات‌ساختمان‌اداره کل غله و تکمیل ساختمان های ادارات تابعه تا۲۰ر۱۲ر۱۳۳۹

*قسمت صنایع نساجی سازمان برنامه خرید ٥تن آلومینات‌دوسود تا۱۲ر۲ر۱۳٤۰

*سررشته‌داری تیپ یکم پهلوی خرید اجناس فاسد شدنی تا ۲۰ر۱۲ر۱۳۳۹

*اداره کارپردازی شهربانی خرید پانصد زوج گیوه تا ۲۱ر۱۲ر۱۳۳۹

رجال محترم اقتصادی

با یکبار مطالعه سری دوهفتگی **مقالات (در جستجوی راه)**

بقلم مهندس ناصرمعتمدی درمجله تهران آکونومیست‌همیشه آنراخواهید خواند .

آ-٤۲۱۱۱

بهای خواربار درتهران وشهرستانها

بطوریکه آمار گزارشی بهای محصولات کشاورزی در تهران وشهرستانها نشان میدهد در هفته گذشته تغییراتی دربهای اقلام مختلف کشاورزی روی داده است پشم الوان‌درکرمان وروغن دررشت از همه شهرستانها گرانتروهمچنین گندم دربروجرد ، برنج صدری در ساری وپنبهٔ بومی در اصفهان از کلیه نقاط دیگر ایران ارزان تر بوده است.

گندم درتهران کیلوئی ٦٫۸ ریال دراهواز نیز ٦٫۸ ،بروجرد ٦٫۲ ، اصفهان ٦٫۸ کرمان ۸ کرمانشاه ٦٫٥ رشت ۷٫٦ رضائیه ۸سنندج ٦٫۲ ساری ٦٫۲ و شیراز ٦٫٦ریال سنندج وساری میباشد . برنج

بقیه در صفحه ۱۹

بهای‌انواع ارز و مسکوك طلا در بازار آزاد تهران

قیمت بریال

ارز ●●● طلا

دولار نقد	۸۲	پهلوی	۷۱۰
دولار پستی	۷۹٫۳۰	نیم پهلوی	۳٦۰
پوند نقد	۲۳٤	ربع پهلوی	۱۸۳
پوندپستی	۲۲۳	ژرژ قدیم	۷۸۰
مارك نقد	۲۰٫۲٥	ژرژ جدید	٥۸۰
مارك پستی	۱۹٫۷۰	عثمانی قدیم	٦٦۰
فرانسه نقد	۱۷۰	عثمانی جدید	٥۲۰
فرانسه پستی	۱٦٦	پانزده مناتی	۱٥٥۰
ایتالیانقد	۱۳۰	ده مناتی	۱۰۰۰
ایتالیاحواله پستی	۱۲۹	پنج مناتی	٤۰۰
سویس نقد	۱۹	بیست‌دولاری	۳۳٥۰
حواله‌پستی	۱۸٫۷۰	دولار مکزیکی	۳۹۰۰
ترك بزرك	٦٫۱٥	طلای شمش	٤۳۰
روپیه‌پاکستان نقد	۱۱	نقره قدیم	۱۰۸
روپیه‌هندوستان نقد	۱۲٫٥۰	نقره جدید	۲۳٫٥۰

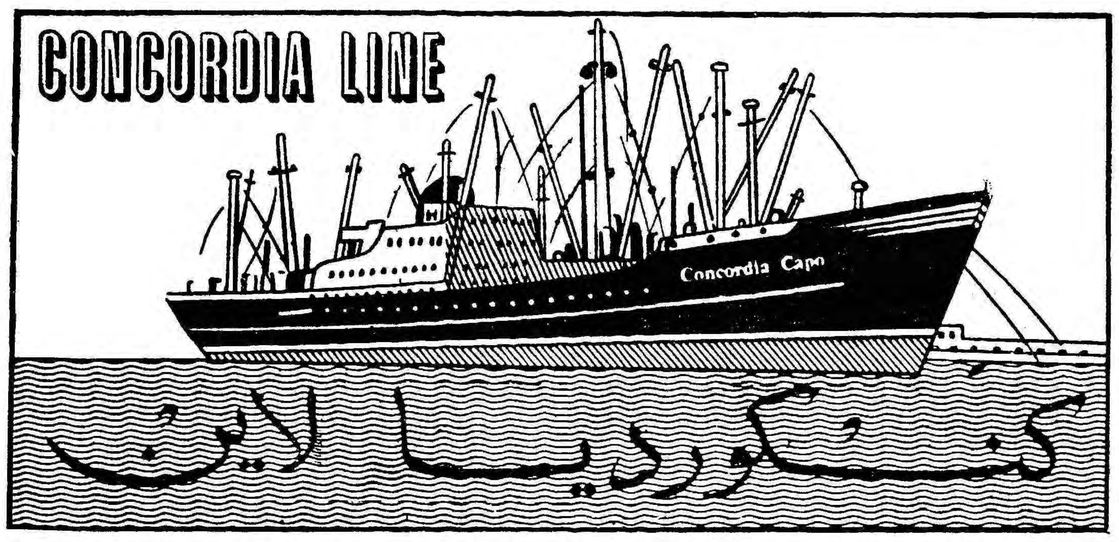

m/s "CONCORDIA CAPO" کشتی کنکوردیا کاپو

درتاریخ ۱٥ اسفندماه درخرمشهر مشغول تخلیه شده و درضمن برای بنادر ذیل بارگیری مینماید .

جنوا - مارسی - نیویورك - بستن

فیلادلفیا - بالتیمور ، نورفولك

این کشتی تا حدود ۲۸ اسفندماه بار صادراتی قبول مینماید و درحدود ۲۰ روز پس‌از خروج ازخلیج‌فارس به‌جنوا و ۳۲ روز به نیویورك خواهد رسید .

m/s Concordia Fonn کشتی کنکوردیا فون

درحدود اول فروردین بخرمشهر وارد ودرصمن تخلیه برای بنادر فوق‌الذکر بارگیری خواهد نمود .

برای کسب اطلاعات بیشتر و تأمین جا نمایندگی کل در ایران

شرکت سهامی لوانت اکسپرس ترانسپورت (ایران)

خیابان سعدی کاشی : ٤٤۷

تلفنهای ۳۰٥۳۱۳ - ۳۰٥۳۱٤ - ۳۰٥۳۱٥ - ۳۹۰٥۸

و یا بشعبات این شرکت در خرمشهر و تبریز مراجعه فرمائید .

آ- ٤٦۷٤۰

بانك ایرانیان

موسسه‌ایست صددرصد ایرانی

هردنیای امروز تعیین افراد بعنوان وصی‌یاناظر یاقیم که بتوانند علاوه بر گرفتاریهای شخصی خود این وظایف را بخوبی انجام دهند بسیار مشکل است .

بانك ایرانیان سازمان مجهزی برای قبول وکالت - وصایت - بانك واقع در خیابان حافظ (چهارراه سفارت فرانسه) مراجعه نمایید و یقین داشته باشند که‌باکمال دقت و سرعت نسبت بتامین منظور آنها اقدام خواهد شد .

آ-۳۸۹٤۰-۱-۲۰

از فرصت استفاده نمائید

تا فرصت دارید شماهم ساختمانهای خودرا با رنگهای متنوع وعالی‌شرکت رنگسازی ایران رنك‌آمیزی نموده و برای دید و بازدید عید خودتانرا آماده نمائید .

فروش - درکلیه رنگفروشیهای تهران و شهرستانها

تلفن دفتر - ۳۰۲۳۱۸ و ۳۰۱۱۷

تسطیح زمینهای ناهموار

با بولدوزر D6 و D8 وگریدور

برای اجاره

ماشینهای فوق باشرکت تسطیح تلفن ۸۲۲٥٤۸ مشورت نمایند

شرکت مقاطعه‌کاری تسطیح

جاده پهلوی (شمیران) روبروی پرورشگاه شیروخورشید سرخ

آ- ٤٦۸٥۸ گردونه

PLASTIC ENAMEL

آ- ۳۹۳۱۹

CAN YOU SELL EXPORT-PROMOTING SERVICES

to manufacturers/exporters in your country? If so, YOU could be the man we are looking for in Iran.

Our international organisation (with head-office in Amesterdam, Holland) can offer you a very interesting agency.

Apply with full details on experience in selling services and advertisements to Box Number 1773 of this paper.

AVERY

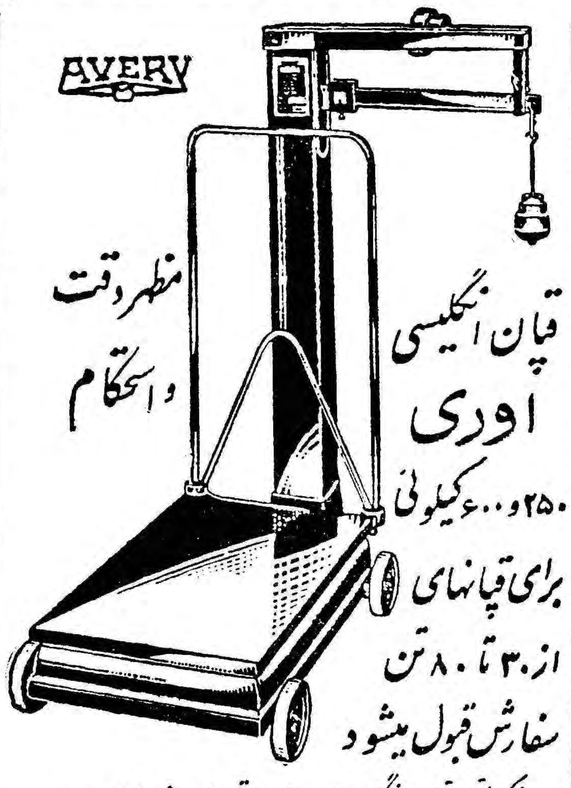

قپان انگلیسی اوری

مظهر دقت و استحکام

۲۵۰ و ۵۰۰ کیلوئی

برای قپانهای از ۳۰ تا ۸۰ تن

سفارش قبول میشود

شرکت تجارتی ایران و انگلیس - خیابان فردوسی مقابل خیابان ثبت تلفن ۳٤۷۲۸

عبور از پنج قاره

عاشق سمج

این دختر جوان بیش از هزار کیلومتر را پیاده طی کرد تا نامزدش را ملاقات کند

طی چندین ماه لونکا سراسر ایتالیا را پیاده طی کرد، و از مرز فرانسه در تریست گذشت وی‌بیش از هزار کیلو متر راه پیموده بود لونکا بیش از هفده سال ندارد‌وامید او در این راه پیمائی دراز تنها یك چیز بود : دیدار نامزد جوانش .

لونکا ماستاویچ اهل یوگسلاوی است ، وی ونامزدش که هر دو ساکن یکی از دهکده های این کشور بودند در ژانویه ۱۹۵۹ از یوگسلاوی گریختند ولی بمجرد ورود بایتالیا این دو عاشق را از یکدیگر جدا کرده هر یك را به اردوگاه جداگانه ئی فرستادند .

درتابستان امسال لونکا که در اردوگاه سان سابا زندگی میکرد مطلع شد که نامزدش بفرانسه گریخته و د رمانتون مشغول کار میباشد . او بدون تردید ازاردوگاه گریخت و راه پیمائی طولانیش را آغاز کرد .

بالاخره چند روز پیش لونکا در حالیکه از فرط خستگی از پای درآمده بود وارد مانتون‌شد ، ولی ژ اندارم های محافظ او رادستگیر کرده وبایتالیا باز گردانیدند ،فقط بخاطر احترام بوفاداری او اجازه دادند قبل از بازگشت نامزدش را ببوسد . یکسال دیگر وقتی لونکا هیجده سال تمام دارد می‌تواند به مانتون آمده بانامزدش ازدواج کند.

اورور

تمایش فیلم تازه ژان گابن

چند شب قبل ضیافتی در شب اول نمایش فیلم «پرزیدنت» درپاریس برپا گردید که بسیاری ازهنرمندان مشهور سینمای فرانسه در آن‌شرکت داشتند .

ژان گابن‌هنرپیشه‌مشهور فرانسوی نقش اول این فیلم را عهده دار است و در این عکس (راست)با برنارد بلیه سرگرم صحبت است . فیلم - «پرزیدنت» که یکی از شاهکاری های سینمای فرانسه است از روی رومان تهیه شده است . سمینون بکار گردانی هانری ورنوی

خبرگزاری فرانسه

ماشین اتمی جدید

فیزیسین های اتحاد شوروی‌ماشین اتمی جدیدی اختراع کرده‌اند که می تواند بذرات درون هسته اتمی سرعت عظیمی بدهد و بکمك این ماشین می توان در جهان اتم تحقیقات وپژوهش های بغرنجی انجام داد . این ماشین نوظهور از نوع‌میکروتون میباشد .

مبارزه بر ضد سرطان بکجا رسیده است ؟

چهار پایتخت جهان بر ضد سرطان می جنگند

در مسکو، واشنگتن، پاریس واستکهلم دانشمندان شب وروز در مورد درمان این بیماری مطالعه‌میکنند

مبارزه دانشمندان سراسر جهان بر علیه سرطان شدت بیسابقه‌ای یافته است . واینك گزارشاتی راکه دراین مورد از شهرهای مهم جهان بدست آورده‌ایم ملاحظه میکنید:

واشنگتن - طبق آماری‌که منتشر شده فعلا در آتازونی ۱٫۵ میلیون‌نفر کسانیکه سرطان آنها معالجه شده بزندگی عادی خود مشغولند پانزده سال پیش از هرچهار نفر سرطانی‌یك نفر بطور قطعی معالجه میشدو حالا ازهرسه نفر یك نفر درمان کامل پیدا میکند.

شیکاگو - عده‌ای از دانشمندان نیکل را ماده‌ای سرطانزا میدانند .هر نفر از اطباء شیکاگو بمنظور تحقیق دراین امر بعداز دوماه که هوای‌تنفسی یك عده موش را باکمی کربور دونیکل آلوده کردند غده‌های سرطانی دریه آنها مشاهده نمودند جالب اینجاست که‌موشها معمولا بسرطان ریه دچار نمیشوند .

پاریس - چهارنفر از علماء فرانسوی بمنظور جلوگیری از اثر نامطلوب داروهای ضد سرطان‌روش جدیدی بکار میبرند.آنهامنطقه‌سرطانی را بامواد شیمیائی مخصوصی میشویند وقبلا جریان خون‌را بطور موقت در منطقه سرطانی قطع میکنند تا دارو های ضد سرطان روی قسمتهای‌سالم اثرنامطلوبی باقی نگذارند .

لنینگراد - برای معالجه غده‌سرطانی موضعی از اشعه ایکس استفاده می شود. دکتر شاپیرو برای جلوگیری ازاثرات نامطلوب این اشعه روی‌سلول های سالم وسیله جدید بکار میبرد بدینترتیب که قبل از شروع‌درمان با اشعه ایکس مقداری آمنیواتیل - ایزوتورونیم ببدن بیمار تزریق‌می کند. این ماده روی سلولهای سالم ثابت شده مقاومت آنهارا دربرابر اشعه مجهول افزایش میدهد .

استکهلم - یك دکترسوئدی‌که از بورس یك موسسه آمریکائی استفاده میکندواکسن جدیدی برای مبارزه با سرطان تهیه نموده که فعلا آنرا روی موشهای آزمایشگاهی آزمایش می کند بزودی‌عده‌ای ازداوطلبان سوئدی بوسیله آن تحت آزمایش قرارخواهند گرفت .

مسکو - تحقیقاتی که درمسکوانجام شده نشان میدهدکه بعضی‌رسوم‌محلی در تولید سرطان بیدخالت‌نیستند . مثلا اهالی آسیای مرکزی ماده‌ای‌مرکب از تنباکو ، خاکستر و آهك وروغن، در ریه کرده روزانه ۱۵تا ۲۰ گرم‌از آنرا میجوند . بواسطه جویدن این مخلوط دردهان آنهاجراحات‌وسوختگی مائی ایجاد میشود که غالبا بغده‌های سرطانی منجر میگردند .

اهالی قزاقستان شوروی عادت‌بخوردن غذاهای خیلی گرم (۶۰ تا ۷۰ درجه) دارند و بهمین جهت سرطان‌دستگاه گوارش دربین آنها زیاد دیده میشود در ترکمنستان و بعضی مناطق دیگر شوروی سرطان پستان بسیار نادر است. زیرا در این مناطق سقط جنین عملاوجودندارد ، وآنها بچه‌های متعددی دارند و آنها را شخصاشیر میدهند .

اطباء سراسر جهان این مطالعات شبانه‌روزی را دراختیار یکدیگر می گذارند وامیدوار هستند که‌با نتیجه گیری ازاین کوشش مداوم بزودی بر سرطان غلبه یابند .

علم و زندگی (چاپ فرانسه)

با این نظریه جدید امکان وجود زندگی در کره مریخ بیش از پیش زیاد میشود

طبق نظریه شش نفر از زیست شناسان دانشگاه‌پنسیلوانیاموجوداتی که در ساختمان بدنی آنها بجای کربن سیلیسیوم بکار رفته باشد میتوانند از زندگی برخوردارباشند. متخصصین توانسته‌اند ترکیباتی‌از سیلیسیوم تهیه کنند و آنها را جایگزین ترکیبات کربن دار کلاسیك بنمایند .

نتیجه تئوریك این فرضیه این است که :ادامه زندگی موجوداتی که دربدن‌آنهابجای‌کربن‌سیلیسیوم وجود دارد منوط بوجود اکسیژن نیست و حتی این‌موجودات‌نمیتوانند در فضائی که مقدار زیادی از این گاز در آن وجود دارد زندگی کنند .

شاید این نظریه راز زندگی در کره مریخ را آشکار سازد .چون شما دلیلی که تابحال برای ردوجود زندگی در کره مریخ وجودداشت نبودن اکسیژن در آنسمفر آن‌بود و حالا دانشمندان‌دانشگاه‌پنسیلوانیا ثابت کرده‌اند که وجود اکسیژن

دونفر کوهنورد یك پا ببلندترین قله آفریقا رسیدند

روز ۲۷ فوریه در دارالسلام‌اعلام شد که دو کوهنورد اتریشی توانسته‌اند بقله کیو که ۵۹۰۰ متر ارتفاع دارد و بلندترین قله آفریقاست ودر رشته کلیمانجارو واقع میباشد صعود کنند .

این‌دونفر یکی توماس کاشی ۳۷ ساله و دیگری او تواوملوف ۳۹ساله بودند .این هردو نفرفقط یك‌پادارند و پای دیگرشان‌ازانتهای ران قطع شده است . توماس و اوتو از پاهای مصنوعی مخصوص که برای کوهنوردی ساخته‌شده استفاده کرده‌اند . آنها ضمنا اسکیهای مخصوصی هم دارند .

لوموند

حرکت دیوار

چندروز قبل حریق یکی‌از خانه های حوالی لوس‌آنجلس (امریکا)را فرا گرفت .هنگامیکه ماموربن آتش‌نشانی مشغول خاموش کردن حریق بودند ناگهان دیوار خانه بحرکت درآمد وسه‌نفر از ماموربن آتش‌نشانی برای نجات جان‌خود ازبالای نردبان خودرا بزمین پرتاب کردند . وعکاس زرنگی که‌ناظر این‌حادثه بود موفق شد ازاین صحنه هیجان انگیزعکس بگیرد .

آسوشیتد پرس

نبرد خونین یك مرد و ٤ شیر

شیرها مربی خودرا که تغییر لباس داده‌بود نشناختند وباو حمله ور شدند. مدت نیم ساعت نبردی خونین و بیرحمانه، میان شیرها و مربی ادامه داشت و سرانجام با شلیك چندین گلوله ، مربی که یکدست‌خود را فداکرده بود، نجات یافت

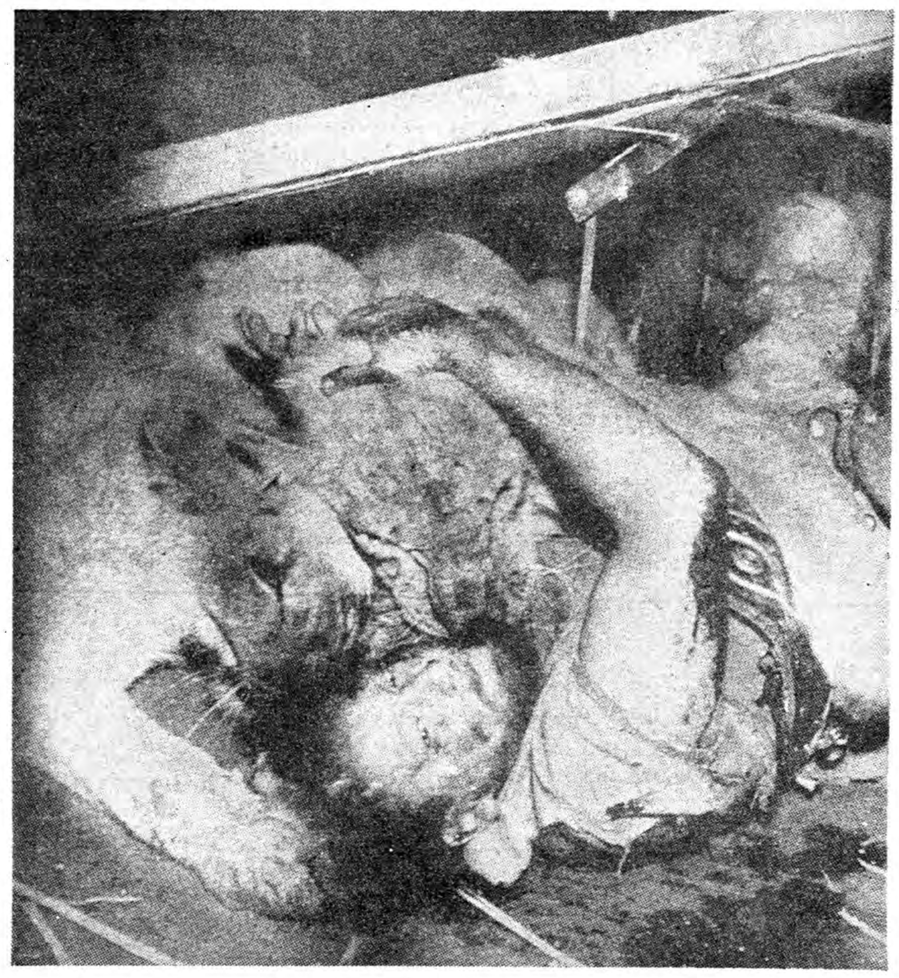

«بارانکو» مربی شیرها بود وبایك کمپانی فیلمبرداری قراردادی بست‌که شیرهای اودر یك صحنه از فیلمی‌بنام «گولیات برضد غولها»که مربوط به حوادث قدیم «رم» بود شرکت کند . دراین صحنه یکی‌از بردگان که «گلادیاتور» نامیده میشد ، می‌بایست بچنك حیوانات درنده برود .«بارانکو» در صحنه مزبور، نقش یك«گلادیاتور» را برعهده داشت .

روز انجام فیلمبرداری‌رسیدو «بارانکو» که لباس یك‌گلادیاتور رابر تن داشت بداخل قفس رفت و دوربین‌های عکس برداران متوجه اوشد .

لکن درست از همین لحظه بدبختی آغازشد زیرا شیران اورا که تغییر لباس داده بود نشناختند و بطرف‌وی حمله کردندو فریاد های«بارانکو»برای آرام ساختن شیران که‌وحشی شده بودند، به نتیجه‌ای‌نرسید

مبارزه‌ای مایوسانه میان «بارانکو» وشیرها آغاز گشت . دوشیر بروی او جستند ومرد بروی زمین غلطید. بارانکو برای آنکه شیران صورت و گردن اورا در دهان خود فرو نبرند ، دست چپ رابدهان یکی از آنها فرو برد و با این ترتیب ،بافداکردن یك دست ، خودرا ازمرك حتمی‌نجات داد.

در این حال صدای فریادهای کمك کسانی که‌دراطراف قفس ایستاده بودندو باین نبرد خونین ومایوسانه می‌نگریستند بلندبود آنها باسیخ‌های بلند بطرف شیرها حمله‌ور شدندو یکی از حاضرین که یك هفت تیر کوچك ضعیف بدست‌آورده‌بود شروع به‌تیراندازی بطرف شیرها کرد. سرانجام طنابی را از بالای قفس بداخل انداختند و«بارانکو» راکه‌نیم جان بود، بالا کشیدندو به‌بیمارستان منتقل ساختند.

سه‌روزبه‌بارانکو خون تزریق‌میشد ناعمر دوباره یافت .این عکس‌وچندین عکس دیگر را یکی از عکاسان که‌در کنار قفس بود گرفته است عکاس امیدواربود که صدای ترکیدن لامپ های فلاش شیرها رابترساند وازاینرو پی‌دربی عکس‌میگرفت .

رهبر بزرك ارکستر رویال فیلارمونیك انگلستان درگذشت

رهبر ارکستر بزرك انگلیسی سرتوماس بیچم‌بارت روز هشتم مارس در لندن درسن ۸۱سالگی درگذشت .

سربیچم درببیست سالگی رهبری ارکستر هال منچستر انتخاب‌شد کمی بعداز جنك اول بین‌المللی وی ارکستر مخصوصی تشکیل دادو دسته باله دیا گیلو وایرای روس و خواننده مشهور آن شالیا پن را در اپرای سلطنتی کاونت گاردن بمردم انگلستان معرفی کرد .

درسال ۱۹۱۶ بمناسبت خدماتی که بموسیقی کرده بودبدریافت نعب « سر » مفتخر شد .

جدول کلمات متقاطع شماره ۱۷۶۰

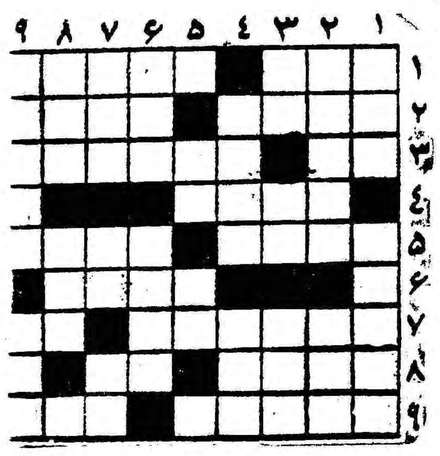

افقی : ۱ ـ سیاره هولاهوپ‌باز ! ـ علی القاعده باید سیاه باشد ولی همه رنك هست غیر از سیاه! ۲ـ در گوشه دنج بهتر میشود زد ـ سرزمین ۳ ـ از طبقات تحت‌الارض شاعر عقیده داشت که اگر دلدارش‌رو نشان‌بدهداین‌یکی‌رو می‌پوشاند٤ ـ بالا و پائین رفتن آن‌نیز از مظاهر مداست ۵ـ نوشیدنی ختم ـ از عناصر شیمیائی ٦ـ از مهیب‌ترین اردوگاههای زمان جنك ۷ ـ هم رو ی شله‌زرد می‌نشیند هم روی حلیم ـ میگویند فقط در لحظه مرك میخواند ۸ ـ فرستاده ـ مایه‌اصلی آهنك را میگویند ۹ ـ زمین هموار ـ طاوس‌نر قشنگتر میزند .

عمودی : ۱ ـ سالها در کنج کاغذ لق‌باعمرو دعوا داشت ـ ازاقسام کفشهای ناراحت ۲ـ شهری در عربستان ـ همانند ۳ـ لگدپاشکسته!ـ ضمیری‌است ـ از کشورهای قدیمی ٤ ـ دست وپاچلفتی ـ از خوراك های برنجی ۵ ـ شراب فرنگی ـ روزی که رفت ٦ـ ماه نیمه است یاماه تمام ؟ ـ از فلاسفه معروف اروپا ۷ ـ اگر زخم‌است‌چرابرصورت مردان است ـ رخسار ـ میگویند که رسوا کنند ۸ ـ از حصار های قدیم ـ سابقا این هم یکی از لوازم حمام بود ۹ـ این روزگار ناپایدار را چنین نیز وصف کرده‌اند ـ از آهنگسازان آلمانی .

حل جدول شماره ۱۷۵۹

افقی : ۱ـ آب متکا ـ بع۲ـ سمن ـ مخصوص ۳ـ عزا ـ غرب ٤ـ نم ـ منشی۵ـ هستی ـ کروب ٦ـ منعم ـ زر۷ـ نفی ـ نیم ۸ـ انزوا ـ هجر ۹ـ کج ـ کنسرتو .

عمودی : ۱ـ اسکنه ـ ناك ۲ـ بم ـ مس ـ فنج۳ـ منع ـ تمیز٤ـ زمین ـ ولگ۵ـ کمان ـ عنان ٦ـ اخ ـ شکمی ۷ـ صغیر ـ مهر۸ـ بور ـ وزـ جت ۹ـ عصب ـ پریرو .

-٤٨-

پاورقی اطلاعات

ایریس

نوشته میشل داوه

«ایریس» که هنوز سخت عصبانی بنظر میرسید گفت :

ـهمراه من بیا ، کارت دارم .

«الکس» لحظه ای مردد ماند .سپس روی خود را به « کارولا » کرد :

ـباز هم دسته گل تازه ای به آب داده ای ؟خیلی‌متاسفم.همین‌جا منتظر من باشید تا او را به اتومبیلش برسانم .

«کارولا»در حالیکه صورت خود را ببازوی «الکس» چسبانیده بود با التماس گفت :

ـخواهش می کنم . بگذار تنها برود .

ـنه . باید بروم ، توی این شلوغی ممکن نیست بتواندا‌تومبیلش را پیدا کند .

ـمانعی ندارد . آنقدر می گردد تا پیدا کند .

«ایرس» وقتی که «الکس» را در حال شك و تردید دید روی‌خود را برگردانید وبراه افتاد .

«کارولا» نفس راحتی کشید ، و دنباله مطلب را گرفت :

ـحالانمی دانم تکلیفم چیست ؟ بکجا باید بروم . ایریس خیال می کند که من از صدقه سر او در منزل پدرم زندگی می کنم . نه دیگر نمی توانم این توهین را تحمل کنم .

«الکس» بگفته های او توجه نداشت . از پنجره خیابان را می نگریست‌و پیوسته گردن می کشید تا در میان انبوه جمعیت‌ایریس‌را پیدا کند کارولا با خود می اندیشید :

«مثل اینکه خیلی ناراحت شده است . شاید می ترسد که‌دیگر نتواند از او پول بگیرد.»

باقی مانده آب پرتقال خود را سرکشید ، پس از لحظه ای با

-٤٩-

تغیر گفت :

ـزیاد ناراحت نباش ، ایریس از آن زنهائی است که در هیچ کاری درنمی‌ماند . اما من‌باید چه‌کار کنم ؟بکجابروم ؟

ـزیاد سخت‌نگیر، مادموازل کارولا ،از فردا به اطاق خودت میروی ودیگرکمتر با «ایریس» روبروخواهی شد .گذشته‌از این ماجرای امروز زیاد مهم نبوده است . ماهمه‌مان از این دعواها با «ایریس» داشته ایم و آخر کار هم به آشتی کشیده است .

ـشاید شما دلیلی برای تحمل این دعوا ها داشته اید ولی من یکی‌نمی‌توانم اخلاق‌و رفتار او را تحمل کنم .

ـچرا شما هم باید بخاطر پدرتان هم که باشد این‌گونه‌ناملایمات را تحمل کنید .

«کارولا» نگاهی بطرف او انداخت و با کنایه گفت :

ـاین امر بشما چه ربطی دارد !

ـچه‌حرفی است ! چرا نباید بفکر نیکلاباشم .

لحن کلامش ناگهان تغییر یافت . پس از آنکه پول کافه را پرداخت بصندلی خود تکیه داد . مثل این بود که در افکاردور ودرازی غرق‌شده است .

«کارولا» باز دنبال مطلب‌را گرفت :

ـنه خیر ، دیگر نمی توانم در کنار این موجود پست که از هیچگونه توهین نسبت بمن فروگذار نکرده است زندگی کنم .هم‌اکنون به عمه‌ام تلفن‌می کنم و قضایارا برای او شرح میدهم .

ـکارولا، بهتراین است که موضوع را زیاد بزرك نکنی .ایریس اکنون در موقعیت بسیار حساسی قرار دارد .

آینده او به تمرینی‌که اکنون آغاز کرده است بستگی دارد.از این جهت فکرش‌ناراحت است ، خوب نیست با پیش کشیدن مسائل خانوادگی گرفتاری تازه ای برگرفتاری های روزانه او اضافه کنی . حالا بیابرویم.

از کافه تا منزل نیکلا راه زیادی نبود . دو نفری پیاده از بولوار گذشته و گردش کنان به‌جلو ساختمان رسیدند . در بین راه حتی یك کلمه هم بین آنها رد و بدل نشد .

«کارولا» سعی می کرد هرچه ممکن است دیر تر وارد آپارتمان

-٥٠-

شود مدتی‌در جلو خانه قدم زدند ناگهان از میان مه غلیظ شبح زنی پیدا شد که بطرف آنها پیش می آمد .

اندکی بعد «ایریس» در حالیکه «سوییچ» اتومبیلش را در دست داشت با قیافه بشاشی در مقابل آنها ایستاد .

اتومبیلم را نیافتم . راستش را بخواهید اصلا زحمت پیداکردن آن را بخود ندادم ، حالامی خواهی همراه‌من بیائی؟

دست «الکس» آهسته از بازوی دختر جوان لغزید و در حالیکه لبخندی برلب داشت گفت :

ـحالا باید خانم «بور» جایگزین دختر خانم «سبزه» شود .

بلافاصله بازوی ایریس را گرفت :

ـشب‌بخیر کارولا ....

دخترجوان هنگامی که خودرا تنها دید آهسته‌راه‌پله های آپارتمان را پیش گرفت . خانه کاملا خلوت‌بود . خدمتکار خانه آن روز مرخصی داشت و ایریس هم معمولا نیمه شب بمنزل باز می گشت .

***

سرانجام نمایش «بیمار خیالی»پس‌از مدتها تمرین آغاز شد .در نخستین شب نیکلا با لباس تمام رسمی همراه «کارولا» در لژمخصوص نشسته‌بود . مثل اینکه از یقه آهاری در زحمت بود دائما دستش را دور گردنش می کشید وروی صندلی خود جا بجا می شد :

ـجای نامزدت خالی است . کاش‌باو هم اطلاع میدادی که برای تماشای نمایش بیاید .

ـهنوز هم دیرنشده است . یك شب دیگر می آید .

راستی پاپا هوای سالن خیلی سرد است . از این گردن‌بند الماس بیشتراحساس سرما می کنم .

ـعوضش نمیگوئی چقدر زیبا است .

کارولا لحظه ای تماشاچیان را از زیر نظر گذرانید الکس رادر میان آنها ندید . ولی حتم داشت که او در سالن حضور دارد . در هفته اخیر بیش‌از یکی دو بار اورا ندیده بود .

از چهارروز پیش کارولا ، در اطاق مخصوصش‌بسر میبردوالحق الکس برای تزئین آن زحمت زیاد کشیده بود . از وقتی که باین‌اطاق رفته‌بود کمتربا ایریس روبرو می شد باین جهت اعصابش ناراحت

قرارداد تهیه شیر خشک
برای دانش آموزان امضاء شد

از ساعت ٤ بعداز ظهر روز دوشنبه گذشته کمیسیونی باشرکت آقای دکتر محمد دفتری مدیر عامل انجمن ملی حمایت کودکان‌وابسته بیونیسف وآقای ساکالیس نماینده موسسه کاره درمحل انجمن ملی حمایت کودکان تشکیل شد .

دراین کمیسیون قراردادی بین انجمن ملی حمایت کودکان و موسسه کاره بمنظور تامین شیر خشك مورد استفاده دانش‌آموزان دبستانهای دولتی سراسر کشور بامضاء رسید .

انجمن ملی حمایت کودکان که از پنج‌سال پیش باهمکاری وزارت فرهنك برنامه‌ای شامل توزیع یك لیوان شیرگرم اهدائی یونیسف بهردانش‌آموزی درسراسر کشور شروع نمود درسال جاری بواسطه مشکلاتی که‌برای یونیسف‌پیش آمد کرده‌بودتامین‌شیرلازم‌مقدورنگردید.

نظربااینکه قطع این برنامه‌مفید از لحاظ حفظ سلامت کودکان‌زیان آور بود از چندی قبل انجمن‌ملی حمایت کودکان باموسسه کاره و وزارت فرهنك داخل مذاکره شد . ودر نتیجه باامضای قرار دادی که ذکر شد مقرر گردید معادل ۲ میلیون و هفتصدهزار پوند شیر برای مصرف دانش‌آموزان‌دراختیار و هزینه‌های دیگر معادل ۲۵ میلیون ریال میباشد که ازاین بابت وزارت فرهنك‌درحدوده‌ر۲ میلیون‌ریال آن‌را عهده‌دار گردیده‌است .

آگهی طلاق

بانو طیاره مهدیخانی کهنه شهری دختر علی اکبر ساکن شاهپور دادخواستی بطرفیت آقای ثقةالله معروفی کهنه شهری فرزند جمال اهل وساکن کهنه شهر شاهپور مبنی براینکه خوانده شوهر مشارالیها پنج سال است نامبرده را ترك نفقه وخودش غایب مفقودالاثر بوده دراین مدت خبری نیست و چند نفر بصدق ادعای خواهان شهادت نموده‌اند دادگاه شهرستان خوی مراتب ادعای خواهان را برای اطلاع آقای ثقةالله فوق‌الذکر سه بار متوالی‌هرماه یکبار درمراکز (روزنامه‌اطلاعات) و در تبریز (روزنامه توحید افکار) آگهی می نماید که از تاریخ نشر آگهی ظرف مدت یك سال خوانده از دعوی زوجه‌اش دفاع وحاضر شود ونیز اشخاصی که ازشخص مذکوراطلاعی داشته‌باشندبدادگاه شهرستان خوی اطلاع دهند وگرنه در انقضاء مدت مقرره رسیدگی و حکم صادر خواهد شد وچنانچه بعدا موردی برای ابلاغ وسیله آگهی لازم بوده باشدیك نوبت و مدت آن ده روز خواهد بود.

دادرس علی‌البدل دادگاه شهرستان خوی عارفی محل امضاء

نوبت اول ۲۰ر۱۱ر۳۹ـ نوبت دوم ۲۰ر۱۲ر۳۹ـ نوبت سوم ۲۰ر۱ر٤۰

۱ـ۳ آ ـ۳۸٤٤۹

تودیع

چون‌برای‌ادامه تحصیلات عازم‌اروپا می‌باشم بدینوسیله از بستگان گرانقدر و دوستان ارجمند خود که نتوانسته‌ام برای خداحافظی خدمت برسم پوزش می‌طلبم .

خسروپرویز جعفری
آ ـ٤۲۰۸۱

آگهی حصر وراثت

در تاریخ ۲۶ر۷ر۳۹ آقای محمد قلی مبشری فرزند شاه محمد معروف به شعمی مقیم قریه گدایجه گنبدکاوس دادخواسته به خواسته حصر وراثت بدادگاه بخش گنبد کاوس تقدیم و توضیح داده است که مرحوم ملا نورمحمد مصطفائی در تاریخ ۵ر٦ر۳۷ در قریه گدایجه جایگاه دائمی خود فوت نموده و حین‌الفوت دارای دو برادر بنام محمدقلی مبشری (متقافی) وامان محمد مبشری اولی به شناسنامه ٦۲۲ و دومی به شناسنامه شماره ٥٦۰ بوده وورات دیگری نداشته است . پس از ثبت دادخواست بکلاسه ٤ـ۳۲٥ ـ۳۹ مدنی و تحقیق از گواهان مراتب سه نوبت متوالی هرنوبت بفاصله‌یکماه‌در روزنامه رسمی‌کشورشاهنشاهی و روزنامه کثیرالانتشار اطلاعات درج و آگهی می شود که هرکس اعتراض ویا وصیت نامه‌ای دارد ظرف مدت مقرر ارائه دهد در صورت انقضاء مدت هیچگونه‌اعتراضی (جزوصیتنامه‌رسمی‌وسری)پذیرفته‌نخواهد شد. نوبت‌اول ۲۰ر۱۱ر۳۹

نوبت دوم ۲۰ر۱۲ر۳۹

نوبت سوم ۲۰ر۱ر٤۰

رئیس دادگاه بخش گنبد کاوس ـ همایونی

۱ـ۳ آ ـ٤۲٤۷٦

انولین ٥٥٥ چیست ؟

انولین مایعی است که بوسیله یکی‌از متخصصین مجرب و آزموده در آلمان تهیه شده وبا مالیدن آن بتخت‌کفش هرگونه کفش را برای همیشه از ترکیدن یا پاره‌شدن حفظ می‌نماید . شما و مخصوصا شمائیکه عایله زیاد دارید و از خرید کفش و هزینه تعمیرکفش بستوه آمده‌اید دیگر با عرضه انولین ببازار از حیث مخارج زاید کفش راحت خواهید شد .

یك شیشه انولین ٥٥٥ به‌قیمت خیلی ارزان یعنی (فقط ۱۸ ریال) بگیرید و بتخت‌کفش خود بمالید و تخت‌کفش خودرا برای همیشه بیمه کنید .

انولین ٥٥٥ روی تخت‌کفش تشکیل جداری میدهدکه دیگر هیچگونه‌احتیاجی به‌میخ‌زدن ندارد و استحکام طبیعی وظرافت‌کفش راکه دراثر میخ‌زدن از بین میرود همانطور محکم و ظریف نگاه میدارد .

انولین ٥٥٥ تضمین شده است

هرگاه انولین بفرض محال اثر خودرا نبخشید میتوانید با ضمانت نامه‌ایکه همراه شیشه‌است بکارخانه انولین پس‌بدهید ودوبرابر پول خودرا دریافت‌دارید

نماینده‌انحصاری‌درتمام‌ایران ـ بوذرجمهری‌غربی ـسرای فردانش‌ـسازمان‌آهنك

آ ـ ٤٦۸۳۰

نیجدان کلمن

چون درنا گشودنی

میوه جات ، سبزیجات واغذیه شمارا دربرابر گرمای تابستان

سالم وخنك نگهمیدارد

کلمن

ترموس کلمن

فاکوپا

بهترین وسیله برای نگهداری وصرفه جوئی درمصرف یخ میباشد

مسافرت درایام نوروز
تا ۲۷٪ ارزانتر
بانرخ تفریحی ک.ال.م

چه تعطیلات شما یکهفته باشد و چه یکماه برای بهره‌مند شدن از آن ـ دیدار دوستان دیرین ـ ایجاد تنوع در زندگی و بایکدنیا نشاط وسرور مراجعت نمودن چه راهی بهتر از پرواز به‌رم ـ فرانکفورت پاریس یا لندن (یابعضی نقاط دیگر اروپا) می‌توان یافت . اگر تا قبل‌از ۱۱ فروردین پرواز کنید ك.ال.م در نرخ تفریحی (درجه جهانگردی ـ ۳۰ روزه بدون توقف) تا ۲۷ درصد مسلما تخفیف داده و پذیرائی منحصر بفرد هلندی در اختیار شماست .

THE WORLD OVER
KLM
ROYAL DUTCH AIRLINES

به‌آژانس مسافرتی خود یا به : ك. ال. م
خیابان شاهرضا تلفن۶۷۷۰۱ـ۶۵۳۴۰ آبادان ـ تلفن ۱۴۷۸ مراجعه نمائید

ك. ال. م خدمتگزار مسافرین

تدارك برای نبرد «العلمین»

پس از شکست ارتش «رمل» در «علم حلفه» رئیس ستاد او نوشت «نبرد علم حلفه نقطه تحولی را درتاریخ جنك صحرا بوجود می آورد، وآغاز یك سلسله شکست در جبهه‌های‌مختلف است‌که سرانجام بشکست آلمان منجرگردید.»

خاطرات مونتگمری

فاتح نبرد العلمین

ترجمه غلامحسین صالحیار

-۲۵-

بخصوص در این عقب نشینی نقش نیروی هوائی صحرا زیرنظر مارشال کونینگهام بسیار اهمیت داشت .

ستاد های ارتش زمینی و نیروی هوائی درکناریکدیگرو باهم‌آهنگی کامل عمل کردند .

مخصوصا تصمیم ژنرال «تدر» مبنی‌براعزام بمب‌افکنهای ولینگتون برای بمباران «طبرق» که منبع اصلی ذخائر رمل بود تاثیر بسیار داشت و مانع از آن شد که او بتواند دوباره تجهیزات کند رمل زخم کاری برداشته بود و دیگر بنزین کافی نداشت تمر دم او را قطع کرده بود !

با این ترتیب حمله رمل در هم شکست و اکنون ذهن من متوجه حمله متقابلی که در نظر داشتم میگردید .

حمله «رمل» شب ۱۳ اوت آغاز شد. من طبق معمول هرشب‌برختخواب رفته بودم ، و پس از نیمه شب که هجوم صورت گرفت درخواب بودم . «فردی» رئیس ستاد من‌پس از آغاز حمله تصمیم گرفت مرا بیدار کند،از اینرو به بالینم شتافت . من پس از آگاهی از جریان کار گفتم :

«عالی است . از این بهتر ممکن نبود» وسپس دوباره بخواب رفتم .

صبح از خواب برخاستم و طبق معمول صبحانه را صرف کردم هنگام صرف صبحانه اعتماد داشتم اگر هر کسی وظایف خودرا ،آنطور که من دستور داده‌ام ، انجام دهد، نبردرا خواهیم‌برد

سپس گزارش رسید که جهت‌حمله نیروهای «رمل» خطرناك شده است، ومن به لشکر زلاندنو دستور دادم ، بلافاصله شکافی را که آنها درمواضع ایجاد کرده‌اند، پرکنند عکس‌العمل دشمن فوری و خشن بود . آنهاشروع به عقب نشینی به مواضعی‌که ازطرف ما مین‌گذاری شده‌بود نمودند ـ من آلمانهارا در آنجا بحال خودگذاردم، ودستور دادم نبرد در آن منطقه‌متوقف شود. بخصوص در نظر داشتم که قدرت سپاهیان آلمان در جناح‌جنوبی حفظ شود ، زیرا درنظر داشتم‌اندکی بعد ضربت اصلی را در جبهه‌ساحلی وارد آورم . بخاطر میاورم که ژنرال «هوروکس» فرمانده سپاه سیزدهم ، در آن‌موقع بمن اعتراض میکرد‌که با این ترتیب دشمن نه تنها مواضع اصلی مین گذاری شده را در اشغال دارد ، بلکه برای تحت نظر قرار دادن سپاه وی از میدان دید بسیارمناسبی برخوردار گردیده است . من پاسخ دادم‌که او بایدبرای موانع سپاه‌خویش مناطق مین‌گذاری‌شده تازه‌ای ایجاد کند،ودر باره میدان های دید خاطر نشان ساختم که «رمل» باید ناظر تمام اقدامات مابرای حمله در جناح جنوبی باشد ، زیرا این تدارکات فریبی بیشتر نیست.

غالبا انتقاداتی از من میشود که چرا ارتش رمل رابس از شکست تعقیب نکردم. اینکار دو دلیل اصلی داشت .

نخست آنکه وضع تعلیمات و تجهیزات ارتش هشتم انگلستان ، چندان موجب رضایت خاطر من نبود، وبرای بهبود این وضع زمان لازم‌بود.

دوم آنکه میخواستم «رمل» بار دیگر ،پس از عقب نشینی به‌مواضعی که در «العقیله» داشت باز گردد،زیرا اگر لازم بود که‌باوشکست قاطع‌وارد شود ،اینکار ضروری بنظر می رسید و برای «رمل»هزیمت سابقه نداشته ، واگر هر گاه دست باینکار زده بود، فقط دلائل سازمانی‌داشته است .

آشکار بود، که تاثرجیح میدادیم «رمل» رابه عرصه نبردباز گردانیم ، در حالیکه سیستم ارتباطی‌آسیب ناپذیری بر قرار کرده ،واز هرلحاظ آماده بودیم ،اورا به صحنه‌جنگی‌نظیر «العلمین» بکشانیم .

باین ترتیب نبرد«علم حلفه» درست همانطور که ما میخواستیم‌پایان پذیرفت ، ژنرال «هوروکس» فرمانده سپاه سیزدهم در جناح جنوبی ، درست مطابق نقشه‌حنگیده وحیثیت واعتبار فراوانی برای‌خود کسب کرد.

درسال ۱۹۵۵ من کتابی را با عنوان «جنك‌های زرهی» نوشته «فن‌ملنتیم» رئیس ستاد رمل‌خواندم دراین کتاب نوشته بود نبرد«علم حلفه» نقطه تحولی‌را درتاریخ جنك صحرا تشکیل میدهد وآن یك سلسله شکست درجبهه های‌مختلف است‌که سرانجام به‌شکست آلمان منجر شد.

از نبرد «علم حلفه» تجارب روشنی بدست آمد این نبرد در حدیك ارتش انجام شد . ارتش هشتم بصورت یك «ارتش»جنگیدو تمام عملیات آن همواره زیر نظر دقیق ستاد انجام گرفت .

این امر موجب شد که‌افسران وسربازان لزوم یك مغز رهبری کننده را ، که باید هدفهای نبردرا کنترل کند، حس نمایند و پس‌از این نبرد مرا بعنوان این «مغز»قبول کردند.

درنبرد «علم حلفه» بود که‌من‌برای اولین بار کلاه استرالیائی به سر گذاردم . علت‌آن بود که این کلاه برای صحرا بسیار مناسب بنظر میرسید . ولی پس‌از آنکه از این کلاه استفاده کردم ، فورا متوجه خاصیت دیگر آن نیز شدم .باین ترتیب که‌بااین کلاه همه‌جا ،بجز در خطوط استرالیائی هابلافاصله شناخته میشدم . (ناتمام)

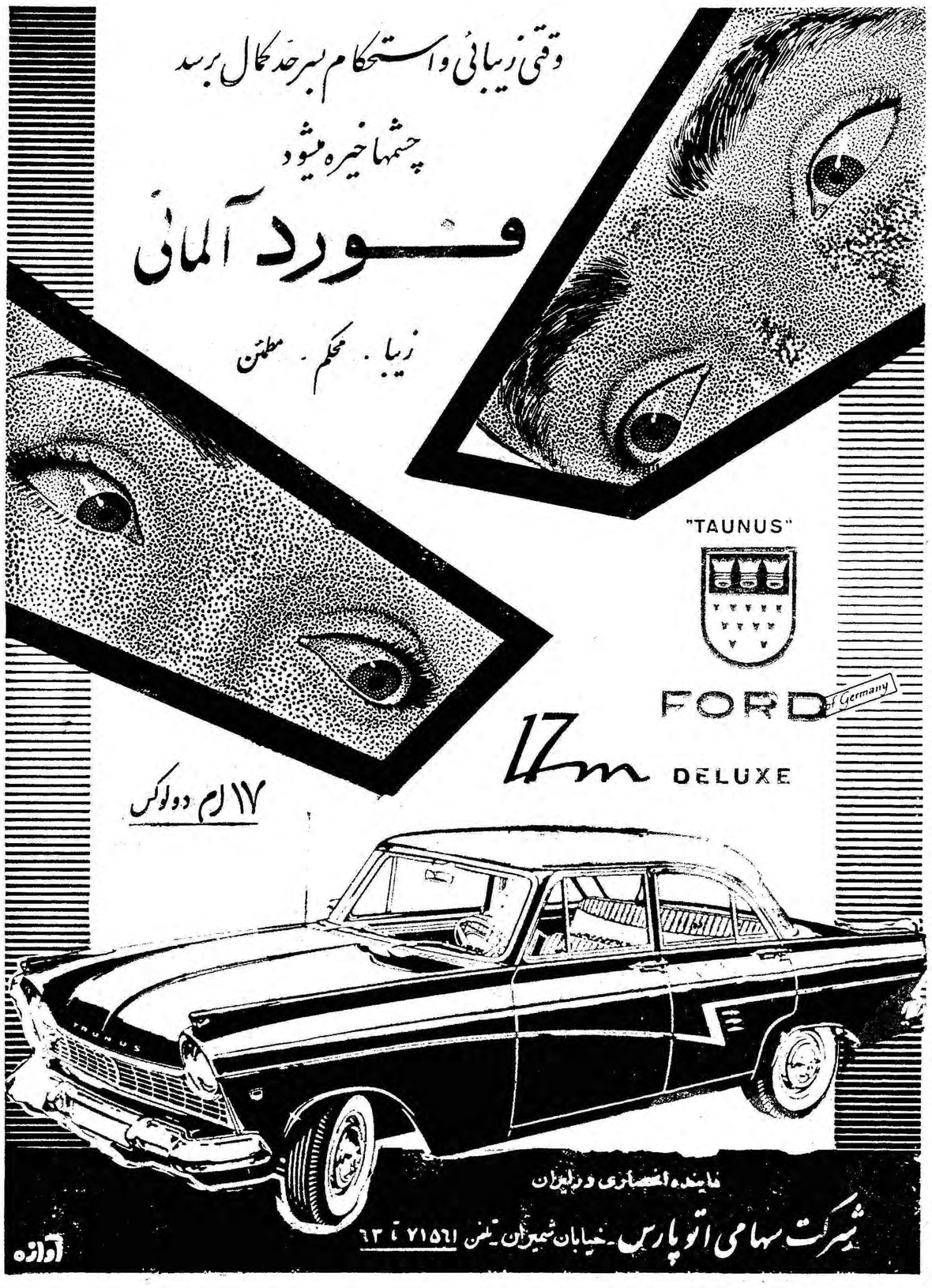

برای ملاحظه وخرید به‌نمایشگاه شرکت **اتو پارس** خیابان شمیران تلفنهای ۷۱۵۶۱ ـ ۷۱۵۶۲ ـ ۷۱۵۶۳

ویا نمایشگاه **نیاگارا** خیابان شاه جنب سینما نیاگارا تلفن ۴۱۸۰۲ مراجعه فرمائید

آ ـ ۴۶۸۲۸

یکی دیگر از فرآورده‌های کارخانه روغن کشی ورامین

این شرکت اخیرا مبادرت بتهیه روغن مخصوص سالادنموده که از هرحیث مرغوب و مطبوع میباشد و در بطریهای پانصدگرمی بمبلغ چهل ریال درمغازه عاملین فروش و درفروشگاههای شرکت بشرح زیر :

فروشگاه شماره ۱ میدان بهارستان
فروشگاه شماره ۲ خیابان آمل ـ کوچه دقت
فروشگاه شماره ۳ امامیه مقابل بیمارستان بوعلی
بفروش میرسد .

۱ـ۱۰ مدیر عامل شرکت سهامی مواد غذائی وشیمیائی ایران مهندس اسمعیل سمیعی

دیزل های اشکودا

درسرتاسر ایران با موفقیت تمام مشغول کار میباشند

محکم ـ بادوام ـ باصرفه

واحدهای مختلف موجود درتهران

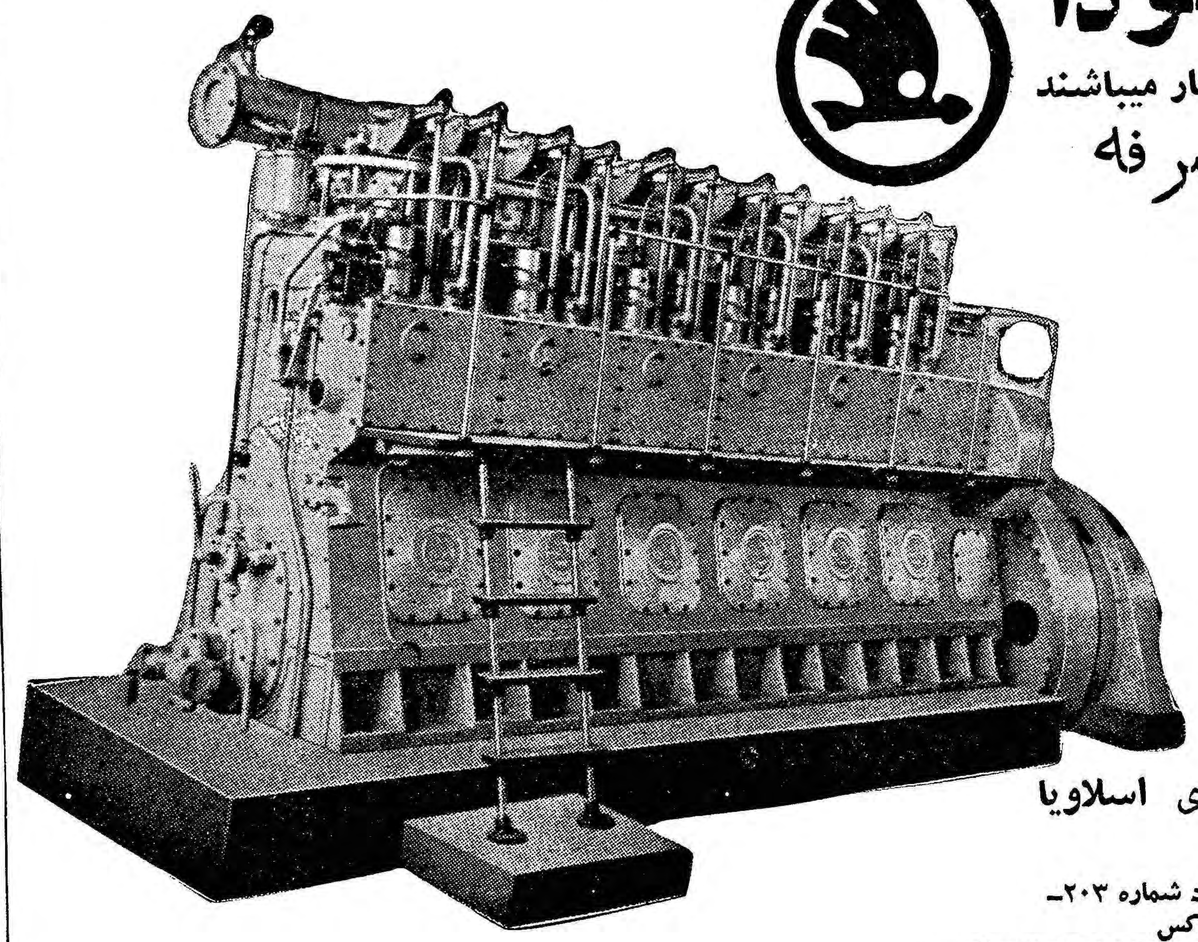

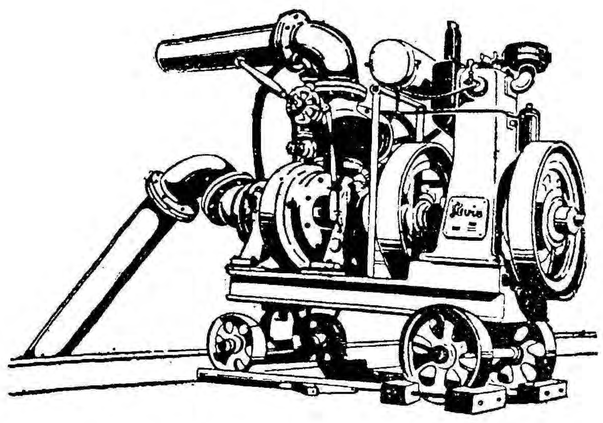

پمپهای کشاورزی **زیگما** کوپله‌بادبزنهای **اسلاویا**

موجود درتهران

شرکت تجارتی ایران و اشکودا ـ تهران چهارراه یوسف‌آباد شماره ۲۰۳ـ
تلفن ۴۹۸۱۴ ـ ۴۲۰۵۹ ـ تلگرافی : اشکودا و رکس

INDUSTRIAL DIESEL - ENGINES

فروش در کلیه فروشگاهها و داروخانه های معتبر تهران وشهرستانها

آ ـ ۴۶۹۳۰

نمایشگاه صنعتی سوئیس

در ۲۶ فروردین‌ماه ۱۳۴۰ درشهر بازل سوئیس افتتاح و تا تاریخ ۵ اردیبهشت‌ماه ۱۳۴۰ ادامه خواهد داشت

۲ـ۲ آ ـ ۴۴۰۸۰

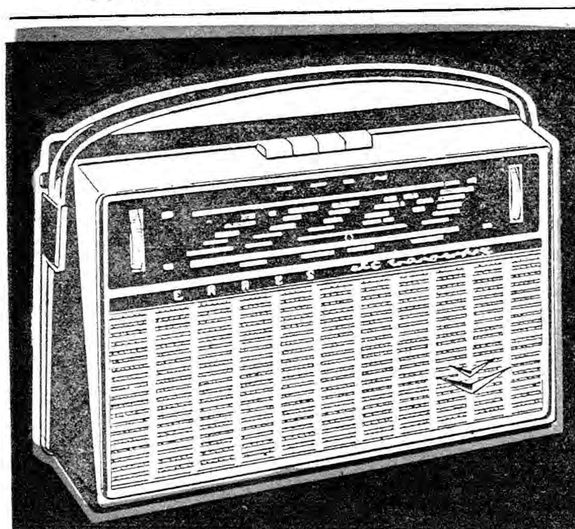

رادیو تمام ترانزیستوری ایرس هلندی

مرکز پخش : خیابان شاه ـ فروشگاه سانافوال

مهندسین هلندی رادیو تلویزیون **ایرس** برای تعمیر و سرویس هر نوع رادیو، تلویزیون ، بادبزن و جاروبرقی در خدمت شما میباشند . خیابان سوم اسفند ـ شماره ۸ ـ تلفن : ۳۹۱۲۹

فرهنگی - ورزشی

مسابقه اسکی افسران وافراد ارتش

درحضور والاحضرت شاهپور غلامرضا پهلوی انجام گردید

۱۰۰ قهرمان ارتشی دراین مسابقه باهم مبارزه کردند

امروز از انجمن ورزشی ارتش و نیروهای انتظامی اطلاع داده شد مسابقه اسکی بین واحدهای ارتش درپیست اسکی آبعلی با حضور والاحضرت شاهپور غلامرضاپهلوی ریاست عالیه انجمن ورزشی ارتش ونیروهای انتظامی باشرکت ۱۰۰ نفر از زبده‌ترین قهرمانان ارتش انجام شد و در نتیجه در قسمت مارپیچ افسران ، ستوان حسین همراز از گارد شاهنشاهی ،ستوان محمدرضا محمدی‌ازدانشگاه نظامی ستوان رحیم فرامرز پور ازدانشگاه نظامی مقام اول تاسوم این‌مسابقه رابدست آوردند.

سرعت

درمسابقه سرعت افسران‌ستوان اسمعیل کوکپری‌ازگاردشاهنشاهی ستوان حسین همراز از گارد شاهنشاهی ، ستوان محمد رضا محمدی از دانشگاه نظامی در این مسابقات مقام اول تاسوم رابدست آوردند.

مارپیچ درجه داران

استوار اسمعیل پنجه شیر از گارد شاهنشاهی گروهبان اسمعیل شاه قدمی از دانشگاه نظامی استوار فضاعلی زمانی از سپاه یکم مرکز در رشته مارپیچ درجه داران اول تا سوم شدند.

سرعت درجه‌داران

درمسابقات سرعت درجه داران گروهبان قربانعلی شاهقدمی از دانشگاه نظامی اول وگروهبان عباس شیراوژن از گارد شاهنشاهی وافسریار مجید واحدیان از مرکز زرهی سوار بعلت مساوی کردن رکورد مقام دوم واستوار اسمعیل پنجه‌شیر از گارد شاهنشاهی سوم شدند .

مسابقه استقامت

مسابقه استقامت که بین درجه داران اعزامی مرکز آموزشی کوهستانی از واحدهای مختلف ارتش انجام گرفت ودرجه داران گروهبان خبر از آموزش کوهستانی دانشگاه نظامی گروهبان مقیمی از مرکز آموزش کوهستانی دانشگاه نظامی مرندی از مرکز آموزش کوهستانی دانشگاه‌نظامی به‌ترتیب مقامهای اول‌تاسوم را بدست آوردند . در خاتمه مسابقات جوائز شانزده قهرمان بوسیله والاحضرت شاهپور غلامرضا پهلوی اهداء گردید ووالاحضرت از پیشرفت ورزشکاران ارتش اظهار رضایت فرمودند.

اولین جلسه هیئت کشتی تهران

هفته گذشته اولین جلسه هیئت فنی کشتی تهران باحضور آقایان قره‌گزلو رئیس فدراسیون کشتی عموأوغلی‌نایب رئیس ـبلور رئیس‌هیئت کشتی تهران وکلیه اعضاء درمحل هیئت تشکیل‌گردید وپس‌ازمذاکرات درباره همکاری وهماهنگی بین‌تشکیلات‌فدراسیون‌وهیئت کشتی‌تهران‌تصمیمات زیردرباره برگزاری مسابقات کشتی فرنگی وآزاد انتخابی تهران اتخاذ گردید .

انجام مسابقات کشتی فرنگی انتخابی تهران درتاریخ چهارشنبه۲۳ فروردینماه انجام مسابقات‌کشتی آزاد انتخابی جهت انتخاب تیم‌ملی واعزام بژاپن درتاریخ یکشنبه ۲۷ر۱ر۴۰ تعیین گردید افراد شرکت کننده‌باید جزء افراد اول‌تاششم مسابقات زیرباشند ، مسابقات قهرمانی باشگاههای تهران درسال گذشته مسابقات قهرمانی کشور دررشت ومسابقات کشتی فرنگی وآزاد سال‌گذشته، مسابقات کشتی مدال طلای فدراسیون کشتی ، مسابقات برگ زیتون طلائی ضمنا از هر باشگاه در پروزن یکنفرکه بانظرمربی مربوطه واجد شرایط بوده و استعداد کافی داشته باشد میتواند شرکت نماید .

بنابه‌پیشنهاد آقای عموأوقلی نایب‌رئیس ورئیس اداره امور کشتی شهرستان هاقرارشد مسابقات انتخابی استان‌تهران درتاریخ ۲۰فروردینماه درتهران وزیرنظر هیئت کشتی تهران برگزار گردد .

تیم دانشسرایعالی برتیم منتخب تهران پیروز گردید

روزشنبه گذشته مسابقه‌والیبال‌دوستانه‌ای بین‌تیم والیبال دانشسرایعالی‌و تیم دبیرستان بامداد قهرمان اول والیبال دبیرستانهای تهران در محل دانشسرایعالی زیر نظر فدراسیون والیبال کشور انجام و نتیجه دو بهیچ‌بنفع دانشسرایعالی خاتمه یافت .

مسابقه والیبال بین دبیرستانهای دخترانه

هفته گذشته مسابقه والیبال دوستانه‌ای‌بین‌تیمهای والیبال دبیرستانهای دخترانه رضا شاه کبیر و گوهر شاد انجام گردید در این مسابقه پس از چهار گیم مسابقه‌تیم دبیرستان گوهر شاد ۳ بر یك بر تیم دبیرستان رضاشاه کبیر پیروز شد .

بازیکنان تیم والیبال دبیرستان گوهر شاد دوشیزگان فریده جانپور (کاپیتان) توران لطیف ، مینو فیاض‌منش منصوره‌شهباز ،مهرانگیز گلمغار صدیقه زراعت طلب ، ربابه نکوئی .

از : اسپهانی

مسافرت تیم کشتی

فدراسیون کشتی ما بسرعت تیم ملی ایران را آماده میکند که درنیمه اول فرودین در مسکو با تیم ملی شوروی مسابقه دهد. برای تشکیل تیم ملی ، فدراسیون با شرکت زبده ترین کشتی گیران مسابقات انتخابی بر گزار کرد و در نتیجه عده‌ای در اوزان مختلف به اردو اعزام شدند .

من در باره مسابقات کشتی ایران ـشوروی با آقای قراگزلو رئیس فدراسیون صحبت کردم . خلاف عقیده عده‌ای او دعوت تیم شوروی را بخاطر برد قبول نکرده است .قراگزلو میگوید :«در آستانه مسابقات قهرمانی جهانی ۱۹۶۱ توکیو کشتی گیران ایرانی لازم بود با حریفان نیرومند دست و پنجه نرم کنند و تجربه کسب نمایند . کشتی ایران همیشه احتیاج به تماسهای خارجی دارد . ما باید چند تیم قوی داشته باشیم و در هر فرصت این تیمها را در مقابل تیم‌های خارجی قرار دهیم . ما در مسکو علاوه بر تماس ملی چند مسابقه دیگر هم انجام خواهیم داد . تمرین فقط روی تشك کافی نیست . باید ورزشکار تمرین «انجام مسابقه» نیز داشته باشد . البته همه ماآرزوی پیروزی داریم ولی هدف ما چیز دیگر است . بالاخره در هر مسابقه ورزشی برد و باخت وجود دارد. کشتی گیران شوروی در مسابقات اخیر ثابت کرده‌اند که تا اندازه‌ای قویتر از سایرین هستند ولی‌ما هم کشتی گیران پر ارزش داریم کشتی ایران همیشه رقیب سرسخت دیگران بوده و خواهد بود . کشتی ورزش ملی ما است علاقه به‌ورزش کشتی در خون ایرانیان میجوشد . بعبارت ساده کشتی با غرور ملی ما بستگی دارد . فعلا فدراسیون با یك آزمایش مهم مواجه است . باید سعی کرد در مسابقات جهانی توکیو شکست های گذشته را جبران کرد تازه نتایج مسابقات توکیوهم‌بروفق مراداماحاصل نشود فدراسیون بخود تزلزلی راه نخواهد داد . فدراسیون با تمام قوا برای تعمیم کشتی در سراسر کشور اقدام خواهد کرد . . .»

بنابر مایس ازمسافرت شوروی‌ایجاب‌میکند بهترین‌کشتی گیران بلافاصله به اردوی مسابقات توکیو اعزام شوند و زیر نظر مربیان کاردان حد اکثر «فرم» مسابقه را بدست آورند . زیرا برای مسابقات توکیو وقت ناچیزی باقی مانده است و جائز نمی باشد این اندك زمان را از دست داد . ما پس از پایان مقالات «راهنمائیها» در باره کشتی بحث بیشتری خواهیم داشت .

مسابقات داخلی دانشکده افسری

در هفته گذشته :

مسابقات رگبی، بسکتبال، والیبال، پرتاب وزنه و فوتبال در دانشکده افسری انجام گردید

رگبی

دنباله مسابقات رگبی داخلی دانشکده افسری درزمین چمن دانشکده زیر نظر هیئت‌رگبی‌ارتش انجام و نتایج زیربدست آمد.

گروهان سوم سال سوم باگروهان پنجم سال دوم مسابقه داد ودرنتیجه گروهان سوم با۶ امتیاز در مقابل صفرامتیاز برنده شد .دومین‌مسابقه بین گروهانهای یکم سال سوم و پنجم سال دوم انجام و نتیجه ۵ امتیاز بر صفر بنفع گروهان یکم خاتمه یافت.

بسکتبال

هفته گذشته مسابقه تشویقی بسکتبال بین گروهانهای دانشکده افسری انجام ونتایج مسابقاتی که تاکنون انجام شده است بشرح‌زیر میباشد.

گروهان سوم سال سوم باگروهان پنجم سال دوم نتیجه ۶۰به ۲۳بنفع گروهان سوم‌و گروهان یکم‌سال سوم باگروهان دوم سال سوم‌نتیجه ۲۰به ۱۵ بنفع گروهان یکم خاتمه پذیرفت.

والیبال

در مسابقه تشویقی داخلی‌که بین گروهان ششم سال دوم باگروهان هفتم سال دوم انجام شد گروهان ششم دوبرهیچ بنفع گروهان ششم خاتمه پذیرفت.

پرتاب وزنه

مسابقه داخلی پرتاب وزنه بین دانشجویان دانشکده افسری در محل زمین چمن دانشکده افسری انجام گردید. در نتیجه دانشجویان آقاخانی ،غیاثوند، خوجینی، مکری سیاح، جلیلی مقام اول تاششم مسابقه رابدست آوردند.

مسابقه فوتبال

روز جمعه گذشته مسابقه‌فوتبال بین تیمهای فوتبال دانشکده افسری و دبیرستان نظام انجام شد و در نتیجه تیم دانشکده افسری ۳ بر هیچ برتیم دبیرستان نظام پیروز شد.

کتاب

راهنمای مسافرت بانگلستان

اخیرا کتاب جامعی بنام راهنمای مسافرت بانگلستان بقلم آقای محمد سجادی (تمدن الملك) منتشر گردیده است . این کتاب شامل مقدمه ـ مختصری‌از تاریخ وجغرافیای جزیره انگلستان و آمار آموزشگاهها اعم از دبیرستان و دانشکده و هنرستان و موزه و کتابخانه میباشد و در مورد آداب و رسوم ساکنین بریتانیا وطرز پوشیدن لباس و آداب غذا خوردن و حضور در مجالس رسمی و گردش وبازدید از آثار تاریخی و راهنمائی در باره پیدا کردن منزل و هتل و رستوران و وضع بهداشت و غیره در این کتاب مطالبی شرح داده شده است .

همچنین خواننده در این کتاب از وضع وسائط نقلیه و بانکها و واحد پول وزن و نرخ خوار بار وپوشاك و درجه بندی هتلها و رستورانها و قیمت اغذیه و نشانی سفارتخانه‌های ممالك مورد احتیاج بخوبی اطلاع پیدا میکند .

مطالعه این کتاب برای اشخاصی که قصد مسافرت بانگلستان رادارند بخصوص برای دانش آموزان مفید و قابل استفاده است و زحمات ـ نویسنده درگرد آوری‌اینگونه اطلاعات لازم مورد تقدیر میباشد .

یکتاپرستی

یکتا پرستی ورد مکتب ماتریالیسم عنوان کتابی است که آقای حسین فقیه مرندی رئیس کانون لیسانسیه های علوم معقول و منقول و مدیر مجله فقیه برشته نگارش در آورده است . این کتاب پایان نامه تحصیلی نویسنده است. دراین کتاب‌نویسنده سعی کرده است با دلایل علمی و منطقی وجود صانع کل‌را اثبات‌نماید و دلایل فلاسفه مادی و پیروان‌مکتب ماتریالیسم را رد کند . کتاب مزبور با اینکه مختصر است ولی دارای مطالب مفید و قابل استفاده می باشد .

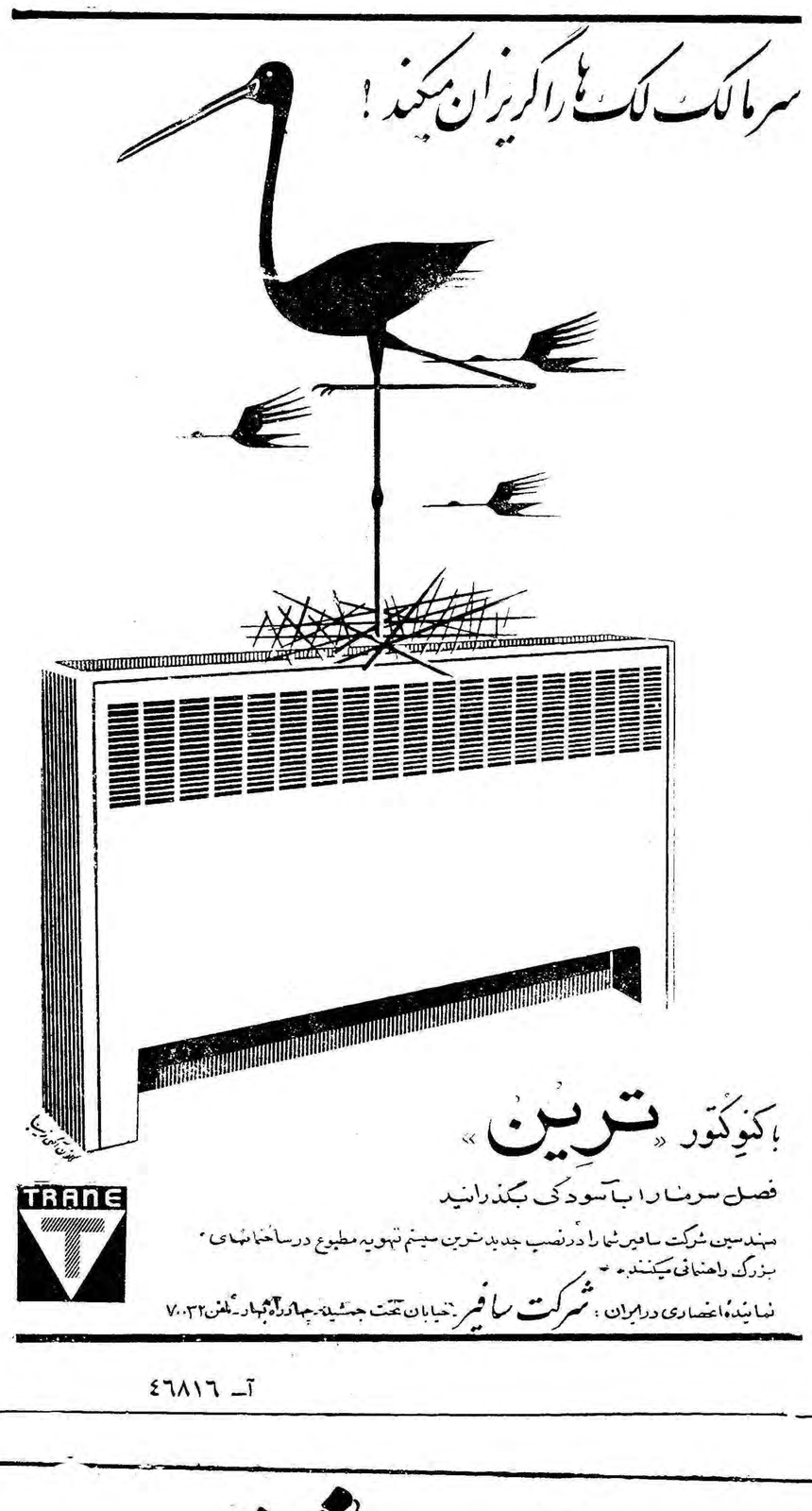

با کوکتور «ترین»

فصل سرما را با آسودگی بگذرانید

مهندسین شرکت سافیر شما را در نصب جدیدترین سیستم تهویه مطبوع در ساختمانهای بزرگ راهنمائی میکنند .

TRANE

نماینده انحصاری در ایران : شرکت سافیر خیابان تخت جمشید-چهارراه بهار-تلفن ۷۰۰۳۲

آـ ٤٦٨١٦

آـ ٤٦٥٤٦

صندلیهای لهستانی اردوی کار

از نظر قیمت و جنس غیر قابل رقابت است

چهارگوش یکدست ۱۴۰۰ ریال

گرد یکدست ۱۲۰۰ ریال

در فروشهای عمده صدی پنج تخفیف داده میشود

در ساعات اداری باتلفن ۲۲۰۸۲ مذاکره فرمائید.

۳ـ۳ آـ ٤٥٧٣٢

متحان رانندگی ازدانش آموزان درمحل مدارس بعمل‌میآید

امروز اداره راهنمائی ورانندگی اعلام کرد که چون اغلب دانش آموزان مایل هستند با دوچرخه بدبیرستان یا آموزشگاه تحصیلی خود بروند و چون سوار شدن دوچرخه درشهر مستلزم داشتن گواهینامه است واز این جهت آنها مجبورهبودند مدتی از وقت خود را در اداره آزمایش راهنمائی ورانندگی‌بگذرانند بدستور رئیس راهنمائی ورانندگی برای اینکه وقت دانش‌آموزان تلف نشود از این ببعد افسران و ممتحنین در محل آموزشگاه حاضر میشوند و از دانش آموزانی که می خواهند گواهینامه دوچرخه اخذ نمایند امتحان بعمل می‌آورند . بنابراین از این پس این عده باید مدارك لازم را تهیه ودر اختیار اولیای دبستان و دبیرستان قرار دهند پس از ارسال مدارك از طرف آموزشگاه اداره راهنمائی و رانندگی طی ٤٨ ساعت اقدامات لازم رابرای صدور گواهینامه بعمل خواهد داد .

تشکیل شعب شرکت تعاونی کارمندان پست وتلگراف درشهرستانها

بطوریکه کسب اطلاع شده وزارت پست‌و تلگراف و تلفن درنظر دارد شعب شرکت تعاونی کارمندان خود را در شهرستانها نیز تشکیل دهد .

شرکت تعاونی کارمندان پست و تلگراف و تلفن چندی پیش‌جهت رفاه حال کارمندان خود اقدام بتاسیس یك فروشگاه مجهز نمود که توسط آقای نخعه‌توزیر افتتاح گردید .

خبرنگار ما کسب اطلاع‌نموده‌که در تعقیب دستور وزیر پست و تلگراف دائر برتشکیل شعب شرکت تعاونی در شهرستانها آئین‌نامه مربوط بطرز عمل نمایندگیها در شهرستانها نیز تعیین و برای اجراء مبادرات پستو تلگراف شهرستانها ابلاغ گردید . همچنین طبق تصمیم هیئت مدیره آقای علی یوسفی بسمت مدیر عامل شرکت مزبور تعیین گردید .

یك ستاره، از سه ستاره آسیا

بقول آندره مالرو قاره آسیا دارای سه‌ستاره درخشان است که یکی از آنها ایران است

اخیرا سناتور دکتر پرویز کاظمی از کشور ژاپن دیدن کرد و هفته گذشته مشاهدات خود راطی کنفرانسی در «کانون ایران‌جوان» بیان داشت ما ذیلا نکات برجسته بیانات پروفسور کاظمی را بنظر خوانندگان ارجمند میرسانیم :

اخیرا سناتور دکتر پرویز کاظمی از کشور ژاپن دیدن کرد وهفتهٔ گذشته مشاهدات خود راطی کنفرانسی در «کانون ایران جوان» بیان داشت . ما ذیلانکات برجسته بیانات پروفسور کاظمی را بنظر خوانندگان ارجمند میرسانیم :

* کشور ژاپن از چهار جزیره عمده و چندین هزار جزیره کوچك تشکیل شده است و مساحت آن چهار مرتبه و نیم از مساحت ایران کمتر است.

* ژاپن قریب ۲۵۰ کوه دارد که ارتفاع بعضی از آنها ازدو هزار متربیشتر است . معروفترین آنها کوه فوجی است.

* ژاپن امروزه بالغ بر ۹۳ میلیون نفر جمعیت دارد واز حیث جمعیت پنجمین مرتبه دردنیا قراردارد .

* جمعیت ژاپن در سال ۱۸۷۲ یعنی تا چند سال قبل از ایجاد نهضت صنعتی شدن ژاپن در حدود ۳۵ میلیون نفربودو بعداز جنك جهانی نوزده میلیون نفر بجمعیت ژاپن اضافه شد طبق آمار پیش بینی میشود که‌تا سال ۱۹۶۵ جمعیت ژاپن به صد میلیون نفر خواهد رسید.

* تاریخ جدید ژاپن از زمان سلطنت امپراطور «می‌جی» در ۱۸۶۸ میلادی شروع شد.

* تا سال ۱۲۴۷ شمسی مقارن سلطنت ناصرالدین شاه قاجار کشور ژاپن بادنیای خارج ارتباط زیادی نداشت و حکومت ژاپن در دست خانواده های مقتدر که بعضی از آنها مانند «شوگون» که‌بر دیگران تسلط یافته بودند اداره میشد.

* بعد از آنکه امیرالبحر معروف امریکائی بنام «پری» بژاپن رفت وتقاضای افتتاح باب روابط تجاری با ژاپن نمود این تقاضا مورد موافقت امپراطور قرار گرفت و باب روابط وتجارت ژاپن با ملل غرب گشوده شد.

* با کوشش امپراطور متجدد ژاپونیها بسرعت وباهوش‌و پشتکار زیادی از فرهنك و تمدن غربی اقتباس کردند و به پیشرفت های قابل توجهی نائل آمدند.

* در ژاپن قضات برای مدت ده سال منصوب میشوند ولی فقط بارفراندوم از شغل خود معزول میشوند .

* در زمان جنك مقدار زیادی از زمینهای زراعتی کشور ژاپن ازبین رفت وغیرقابل استفاده شد.

* رویهمرفته چهارده صدم از زمینهای ژاپن قابل کشت است و در این زمینها که بسیار محدود است ژاپن تنها بزراعت برنج میپردازد با وجود این ژاپونیها مجبورند هر سال معادل بانصد تا ششصد میلیون دلار غلات و برنج‌و بعضی مواد غذائی دیگر از خارج وارد کنند.

* ژاپونیها از سال ۱۸۸۰ یعنی هشتاد سال پیش نهضت صنعتی را شروع کردند ولی تاسال ۱۹۳۳ بیشتر صنایع سبك برای رفع احتیاجات داخلی مورد نظر قرار دادند .

* از ۱۹۳۳ بعد ژاپونیها به صنایع سنگین توجه پیدا کردند و در این راه چندان پیشرفت کردند که توانست تنها در سال ۱۹۴۴ متجاوز از ۱۱۴۴ هواپیما بسازد.

* باوجود اینکه قریب سه چهارم از کارخانجات ژاپن در اثنای جنك ازبین رفت در اثر کوششهای زیاد در سال ۱۹۵۵ نه‌فقط تولید صنایع ماشینی بمیزان قبل از جنك رسید بلکه بمقدار زیادی از میزان قبل از جنك تجاوز کرد این پیشرفت هنوز هم ادامه دارد.

* ژاپن مواد معدنی آهنی ندارد واحتیاجات خود را از خارجه وارد میکند . این مواد رادر کارخانه های ذوب فلزات متعدد خود بصورت شمش و تیر آهن و لوله های آهنی وفولادی و ورقه های آهن در می‌آورد.

* باتوجه به ۲۹ میلیون تن محصولات آهنی‌ژاپن ضمن مقایسه با میزان تولید آهن که قرار است در ایران کارخانه‌آن درست شود وتا حال بین دویست هزار تن محصول سالانه پیش‌بینی شده اهمیت صنعت آهن ژاپن آشکار میشود .کشور ژاپن توانسته درسال ۱۹۵۸ بیش از ۲۵۰ میلیون دلار آهن بصورت های مختلف صادر کند.

*در ژاپن صنایع الکتریکی بیشتر پیشرفت کرده است بطوریکه در هر ۱۵ ثانیه یك‌دستگاه گیرنده تلویزیونی در ژاپن ساخته میشود .

* کشتی سازی نیز یکی از اقلام مهم تولیدات صنعتی ژاپن است ودر سال ۱۹۵۸ ـ ۳۳۵ میلیون دلار بهای کشتی‌های صادر شده بوده است.

بقیه درصفحه ۱۵

اجتماعی

خبرهای روز

تحویل شبکه برق فروزان

امروز مقامات بنگاه برق اعلام کردند که در این هفته قسمتی از شبکه های برق فروزان راتحویل میگیرند . چون تحویل و تحول کنتور های منازل بطول می‌انجامد برای تامین رفاه مشترکین ابتدا خطوط را بسیم‌های برق دولتی وصل میکنند و سپس نسبت‌به‌تحویل وتحول کنتور ها اقدام مینمایند.

شرکت تعاونی رانندگان

آقای کلانی رئیس اتحادیه تاکسی داران امروز رسما خبر تشکیل شرکت تعاونی رانندگان تاکسی را اعلام داشت .

جریمهٔ مغازه‌داران

امروز بازرسان شهرداری تعدادی از مغازه‌های خیابان های اسلامبول ، لاله زار ، سعدی ، سپهسالار، سرچشمه بولوار ، مختاری ، ایرانشهر وبازار تجریش را موردبازرسی قرار دادند و ۱۷ هزار ریال جریمه از آنهااخذ کردند.

آمارنمای رنگی

ادارهٔ آمار عمومی درفروردین ماه یك آمار نمای رنگی و مصور منتشر میکند که نموداری از کارهای سازمان های دولتی درسال گذشته خواهد بود.

مخزنهای سوراخ

خبرنگار ما اطلاع یافت مخزنهای نفتی که بنگاه راه آهن خریده عموما سوراخ شده و مامورین ناچار شده‌اند برای رفع عیب این مخزن ها از مهندسین کارخانه سازنده کمك بگیرند.

مالیات بوفه‌داران سینما

آقای صنوبری از طرف اتحادیه بوفه‌داران سینما ها گفت که مالیات افراد این صنف پرداخت شده وازوزارت دارائی بسبب کمکی که در این مورد نموده است تشکر داریم.

غذای فاسد درکافه‌ها

دیروز بازرسان بهداری شهرداری‌ازچند کافه‌رستوران وهتل در خیابانهای لالهزارو لاله‌زار نو مواد غذائی فاسد کشف کردند.

کنگره شهرداران

درسال جاری کنگره شهرداران که طبق معمول هر سال دراسفندماه در یکی از مراکزاستانها تشکیل می‌شد تشکیل نخواهد یافت.

روزهای کارگر

سه‌روز ۲۲و۲۳ و۲۴اسفند روزهای کارگر اعلام شد و بهمین مناسبت وزارت کار باهمکاری ادارهٔ انتشارات و رادیو مراسمی اجرا میکند .

انتشار آمار جغرافیائی

بطوریکه کسب اطلاع‌شده آمار جغرافیائی ایران که توسط اداره آمار تنظیم و چاپ شده در این هفته منتشر خواهد شد.

کارخانه داروسازی

بقرار اطلاع کارخانه بزرگ «دارو سازی ایران» که سی و هشت نوع داروی مورد نیازده میلیون نفر را تهیه میکند تا شهریور ماه آینده آماده بهره برداری خواهدشداین کارخانه نزدیك تهران تاسیس شده .

حقوق معوقه پزشکان

پنج‌ماه اضافه حقوق پزشکان وزارت بهداری که عقب افتاده بود دربودجه سال ۱۳۴۰ آن وزارت‌خانه منظور شده ویك ماه آن تاآخر ماه جاری پرداخت میشود.

موسیقی رادیو وتلویزیون

از روز دوشنبه برنامه‌موسیقی رادیووهمچنین‌برنامه‌تلویزیون ایران که بمناسبت ایام سوگواری قطع شده بود بار دیگر آغاز میشود.

انتخابات نظام پزشکی

انتخابات هیئت مدیره‌سازمان نظام پزشکی که قرار بود تا اواخر ماه جاری انجام شود به بعداز عید موکول شد ، اعضای انجمن نظارت برای انتخابات هیئت مدیره‌سازمان مزبور از طرف وزارت بهداری دعوت شدند.

دانستنیها وحقایقی درباره ایران

* مرکز ثقل جمعیت ایران درنه‌کیلومتری جنوب و ۱۵کیلومتری مشرق قم قراردارد؟

*درکشور ما ۱۸۶ (شهر) واقعی که جمعیتشان بیش‌از پنجهزار نفر است‌وجود دارد ؟

کشورما دارای ۱۱۶۹ دهستان است ؟

* غیراز شهرها درسراسر ایران۴۹۰۵۴ (شهر کوچك ویا (ده) وجود دارد

* جمعیت کشور بیشتر درنواحی شمال و شمال مرکزی متمرکز است .

* مساحت استان خراسان ۱۹ در صد مساحت کل کشور را تشکیل میدهد

* پس‌از استان تهران ـ استان های آذربایجان شرقی و خوزستان ازنظرجمعیت در درجه دوم و سوم قرار میگیرند .

* کل جمعیت کشور درحال حاضر به بیست‌میلیون وهفتصدهزارنفر تخمین‌میشود

* درشهرهای‌تفت(یزد) و شبستر(تبریز) وندیو (دشت‌میشان) تعداد زن بیش ازهمه شهرهای کشور میباشد ؟

*متوسط جمعیت در دهات (مرند) ازهمهٔ دهات دیگر بیشتر است ؟

***

* در دهات تبریز و هشترود و مراغه در مقابل ده‌هزارنفر جمعیت روستائی فقط ۲ مدرسه روستائی وجود دارد درحالیکه در دهات دامغان درمقابل ده‌هزارنفر ۱۵مدرسه روستائی موجود است .

* در دهات اردبیل ـ سرآب ـ هشترود درمقابل هر ده هزارنفر جمعیت روستائی فقط یك (درمانگاه) وجود دارد درحالیکه درکرج درمقابل هر ده هزارنفر جمعیت روستائی ۱۸ درمانگاه و مؤسسه بهداشتی وجود دارد ؟

* طلاق بین زنان دراصفهان و بروجرد بیشتر از همه‌جا است

* در دهات ساری ـ نوشهر ـ رفسنجان سیرجان تعداد رادیو زیاد و در دهات‌تبریز سرآب ـ مرند ـ ارسباران تعداد رادیو کم است ؟

* جمعیت مجمع‌الجزایر بحرین در خلیج فارس با مساحت ۵۸۹کیلو متر مربع در حدود ۱۲۰ هزار نفر تخمین میشود .

* درسال ۳۸ ـ ۳۹ جمعا ۹۲۸۹ مدرسه ابتدائی داشته‌ایم‌که درآن ۱۳۲۷۳۷۶کودك مشغول تحصیل بوده‌اند .

* درسال ۳۸ ـ ۱۳۳۹ تعداد ۲۰۱۹۶۳ پسر و ۹۷۵۴۱ دختر درکلاس اول ابتدائی درس میخوانده‌اند .

* درکل‌کشور درمقابل هرصد نفر زن ۱۰۴نفر مرد قرار دارد

* از هریکصد نفر جمعیت کشور ۷۰نفر ده‌نشین و ۳۰نفر شهرنشین هستند .

* چهار شغل اولیه مردان ایران بترتیب اهمیت عبارتند از کشاورزی ـ مشاغل صنعتی ـ مشاغل خدمات (سلمانی ـقهوه خانه وغیره) ـ مشاغل فروش

* ۵۲ درصد اهالی تهران با سوادند و بعداز تهران دربندرپهلوی ـ آبادان ـاهواز خرمشهر و شیراز و اصفهان مردان با سواد بیشتر از سایر نقاط است ؟

* میزان مردان شاغل بکار در تهران بیش‌از نقاط دیگر نیست بلکه در سنندج خرم‌آباد ـ کاشان و رشت بیشتر است.

* در دهات بوشهر ـ خرمشهر ـ دشتی ودشتستان ـ شادکان عملا (حمام) وجود ندارد .

* درایران بطور تقریب هر روز ۲۳۰۰نفر بدنیا می‌آیند و ۱۰۰۰ نفر میمیرند بدین ترتیب هرروز ۱۳۰۰نفر بجمعیت اضافه می شود .

تجهیز مغازه‌های لبنیات

امروز اتحادیه صنف‌لبنیات فروشی اعلام کرد که طبق توصیه مقامات بهداشتی تعدادی از مغازه های‌لبنیات ـ فروشی شهر تهران باوسائل جدید بهداشتی مجهز شده وتجهیز مغازه‌ها برای نگاه‌داری‌محصولات‌شیرپاستوریزه از طرف اتحادیه صنف‌مزبور همچنان دنبال خواهد شد.

اخذ رای زرتشتیان

امروز اخذ رای انتخابات دوره بیستم مجلس شورایملی اقلیت ـ زرتشتیان انجام شد و تا فردا ادامه خواهد داشت .

برنامه هفتساله وکاشان

برای اجرای طرحهای آبادانی ـ شهرستان کاشان از آغاز اجرای‌برنامه هفت سال دوم تاکنون هشتاد و سه میلیون و سی هزار ریال اختصاص یافته است . با استفاده از این‌اعتبار طرح لوله کشی‌آب اجراشد ،ساختمان دو دبستان تازه و یك درمانگاه‌پایان یافت .

شرکت درسمینار بهداشتی

بنابدعوت دولت فدرال آلمان به منظور شرکت در سمینار بهداشتی که‌دربرلن تشکیل میگردد هیئتی تحت ریاست معاون فنی وزارت بهداری و مدیران کل بهداشت‌روز چهارشنبه عازم برلن شدند این سمینار مدت چهار هفته طول می کشد هفته اول بحث در سازمان های بهداشتی هفته دوم موضوع مورد بحث سالم سازی و بهداشت محیط میباشد دو هفته دیگرصرف بازدید از موسسات و سازمان های بهداشتی کشور آلمان خواهد شد.

جهان نما

امشب در سینماهای

متروپل- پلازا- همای

عالیترین و قویترین اثرکمپانی معظم یونیورسال را بعموم دوستداران آثار

(شجاعت در قضاوت)

سینماسکوپ ـ رنگی دوبله بفارسی

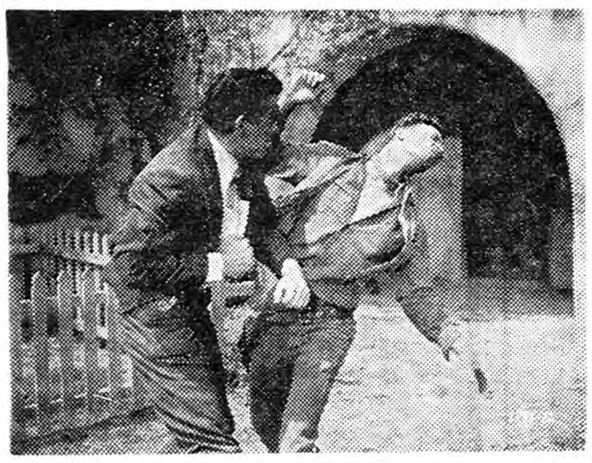

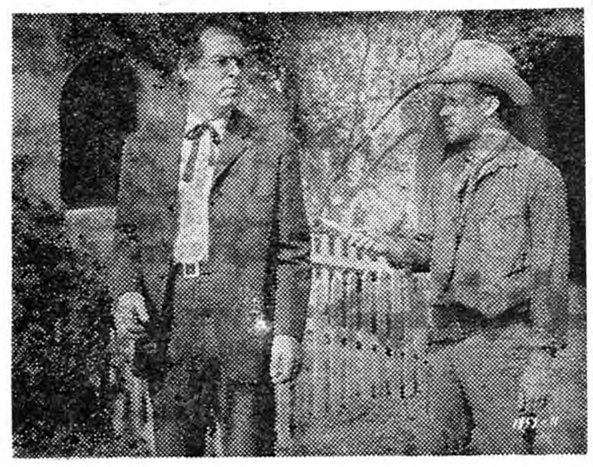

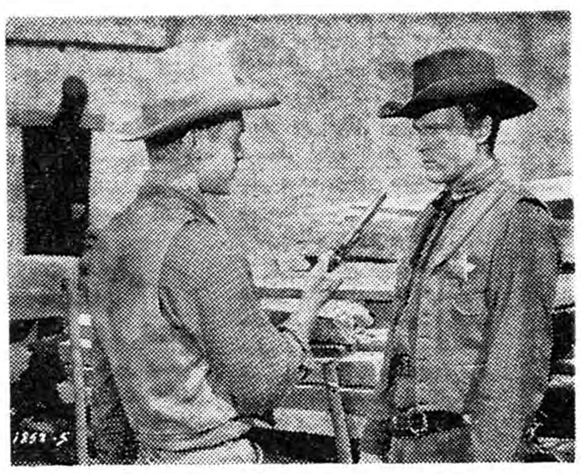

با شرکت :

فردمک موری جون ولدون

جان اریکسون ـ مری وینسور

شروع سئانسها :
پلازا : ۱۱صبح ـ ۳ ـ ۵ ـ ۷ ـ ۹بعدازظهر
همای : ۱۰صبح ـ ۲ـ۴ـ۶ـ۸ بعدازظهر
متروپل : ۱۰ر۳۰صبح ـ ۲ر۳۰ ـ ۴ر۳۰
۶ر۳۰ ـ ۸ر۳۰ بعداز ظهر
آ ـ ۴۶۷۳۶

آگهی مناقصه خرید حبوبات

اداره تدراکات وزارت بهداری به نمایندگی سازمان تدارکات کل کشور ۲۶ قلم حبوبات وسایر اجناس عطاری وعلافی مورد نیاز سال ۱۳۴۰ بیمارستان های تابعه مرکز رااز طریق مناقصه خریداری می نماید طالبین انجام معامله بایستی قبلا با مراجعه بدفتر این اداره واقع در خیابان امیریه کوی اعتضادیه ودریافت برگ مقادیر و شرایط مناقصه ۵ در صد مجموع بهای پیشنهادی خود را وجه نقد به عنوان سپرده به صندوق اداره کل امور مالی پرداخت و یا معادل همان مبلغ ضمانت نامه بانکی به پیوست پیشنهاد خودتا آخر وقت اداری روز دو شنبه ۱۴ر۱ر۴۰ به اداره کل دفتر وزارتی تسلیم و رسید دریافت نمایند پیشنهادات رسیده درساعت ۱۰ صبح روز سه شنبه ۱۵ر۱ر۱۳۴۰ با حضور اعضای کمیسیون در اداره نظارت وبازرسی کل امور مالی باز وقرائت خواهد شد وصول پیشنهاد مؤید اطلاع کامل پیشنهاد دهنده از مقادیر و مشخصات و شرایط مناقصه می‌باشد حضور پیشنهاد دهندگان درجلسه مناقصه آزاد و اداره تدارکات دررد یا قبول یك یا کلیه پیشنهادات واصله مختار خواهد بود .

۱ـ۲ آـ۴۷۱۱۴ رئیس اداره تدارکات وزارت بهداری

آگهی مزایده فروش پیله درهم وته‌طشتی

شرکت سهامی پنبه و نوغان وابسته به وزارت صنایع و معادن در حدود ۱۹۰۰۰ کیلو پیله در هم درجات ۱ ـ۲ـ۳ـ۴ محصول سال ۳۹ گیلان ودر حدود ۱۳۵۰۰ کیلو ته طشتی کارخانه ابریشم کشی رشت محصول سال ۳۹ رااز طریق مزایده به فروش می رساند .شرایط مزایده ومشخصات کالای مورد فروش د ردفتر شرکت واقع در خیابان پهلوی جنب فروشگاه شهرداری و در اداره نوغان رشت موجود بوده ودر صورت مراجعه بمتقاضیان تسلیم خواهد شد . حداقل نرخهای پیشنهادی برای پیله های درهم هرکیلو ۱۵۲ ریال و ته طشتی هر کیلو ۲۱ ریال است و بهنرخهای کمتراز میزان فوق ترتیباثر داده نخواهدشد پیشنهاد دهندگان می توانند پاکتهای لاك و مهر شده محتوی پیشنهاد خودرا تا ساعت ده صبح روز یکشنبه ۲۰ فروردین ۱۳۴۰ در تهران بدفتر شرکت ودر رشت بدفتر اداره نوغان گیلان تسلیم ورسید دریافت دارند . پیشنهاد های واصله در تهران ساعت یازده صبح همان روز یعنی بیستم فروردین ۱۳۴۰ در دفتر هیئت مدیره شرکت ودر رشت در همان ساعت وهمان روز در دفتر اداره نوغان باز و قرائت خواهد شد . شرکت در مزایده بمنزله قبول شرایط مزایده بمشخصات کالای مورد مزایده می باشد شرکت در رد یا قبول یك یا کلیه پیشنهاد ها مختار است .

۱ـ۳ آـ۴۷۱۱۶ مدیرعامل شرکت سهای پنبه و نوغان مهندس وادی

آگهی بنگاه مستقل آبیاری

چون امرنظارت درتقسیم آب‌رودخانه هاوانهار عمومی وچشمه‌سار ها که مالك خاص ندارد طبق قانون و مقررات مربوط به آبیاری بعهده این بنگاه قرار داده شده که مکلف است به تدریج میزان سهم آب مجری المیاه‌حق‌الشرب راتاماخذتصرفات‌وسوابق‌موجودمطابق معمول‌محل تشخیص ودر دفاتر مخصوص بنام دفاتر ثبت سهم آب درج نماید و باملاحظه مدارك مالکین و تحقیقات بیشتر نسبت به عرف محل نظارت قانونی خود رااعمال نماید بنا براین بدین وسیله باطلاع کلیه آقایان مالکین بلوك دماوند و لواسانات ورودبار قصران (که برای شرب‌اراضی زراعتی و باغات از آب رودخانه جاجرود و انهار و چشمه سار هاو شعبات مربوطه در کلیه مسیر رودخانه مزبور استفاده می نمایند) می رساند که از تاریخ نشر این آگهی لغایت سه ماه مدارك خودرا به اداره کل رودخانه های بنگاه مستقل آبیاری واقع در تهران (خیابان شاه‌رضا اول خیابان فروردین) ارسال دارند تاباتوجه به آنها رسیدگی کاملتری بعمل آمده ومیزان حقابه تشخیص ودر دفاتر مخصوص ثبت‌سهم آب منعکس گردد بدیهی است جنانچه این مدارك در موعد معین ارسال نگردد بنگاه مستقل آبیاری راساًراجع به امر تشخیص میزان حق الشرب و نحوه استفاده از آن در حدود مقررات‌قانون‌آبیاری کشور اقدام ومقررات آنرا اجرا خواهد نمود .

۱ـ۲ آـ۴۷۱۰۸ بنگاه مستقل آبیاری

اجاق گاز ساخت آمریکا

Victoria
GAS RANGES

ویکتوریا

نماینده انحصاری: شرکت تهرانشهر محدود ؛ خیابان سعدی تلفن ۳۰۲۱۱۵ ـ ۳۴۳۵۳

آـ ۴۶۹۴۲

آگهی مزایده فروش لاستیك ولوازم‌اسقاط

اداره کل باربری وزارت گمرکات وانحصارات تعداد ۲۸۰۹ حلقه لاستیك اسقاط ۲۴×۱۲۰۰۰ و ۱۹۰ حلقه ۸۲۵ و ۷۵۰ × ۲۰ و ۹۰۰×۱۶ و۱۳۱ حلقه لاستیك اسقاط جیپ وسواری (جمعا ۳۱۳۰حلقه) ومقداری لوازم یدکی اسقاط از قبیل چدن وآهن وفولاد وفنر و پلوس ورادیاتور وباطری وغیره موجود درانبار لوازم اسقاط واقع در جاده شهر ری‌ایستگاه فرح‌آباد را ازطریق مزایده بفروش میرساند.

۱ـ داوطلبان میتوانند بامراجعه بمحل بالا و مشاهده لاستیك‌ها و سایر لوازم اسقاط مورد بحث پیشنهادات خودرا تنظیم و درپاکت لاك ومهرشده تاآخر وقت اداری روز ۲۵ر۱۲ر۳۹ بدفتر اداره کل باربری تسلیم ورسید دریافت دارند.

۲ـ پیشنهاددهندگان باید درپیشنهادات خود قیمت لاستیکهارابه تفکیك اندازه‌وبقرار هرحلقه‌وبهای لوازم‌اقساطراکه موقع تحویل‌توزین خواهد شد بقرار هرتن تعیین وقید نمایند.

۳ـ پیشنهاددهندگان باید مبلغ سیصدهزار ریال (۳۰۰۰۰۰ ـ ریال) بعنوان سپرده بحساب شماره ۱۴۱۴ اداره کل باربری در بانك ملی ایران شعبه فردوسی پرداخت و فیش مربوطه را ضمیمه پیشنهادخود نمایند .

۴ـ پیشنهادات واصله ساعت ۱۰ روز ۲۷ر۱۲ر۳۹ در دفتر آقای رشیدی معاون کل باربری درحضور اعضای کمیسیون باز وقرائت خواهد شد.

۵ـ حضور پیشنهاددهندگان درجلسه قرائت پیشنهادات آزاد و بهپیشنهادات فاقد سپرده ویامبهم ترتیب اثرداده نخواهد شد.

۶ـ کلیه مالیات وعوارض متعلقه و همچنین هزینه نشر آگهی بعهده برنده مزایده خواهد بود.

۷ـ اداره کل باربری دررد ویا قبول یك‌یاکلیه پیشنهادات‌آزاد است .

آـ۴۵۷۷۴ ۱ـ۲ مدیر کل باربری ـ کاوسی

شعرا و خطبا را کجا می‌توان یافت

روز یکشنبه ۶ بعد از ظهر در انجمن ادبی نصر خیابان امیریه جنب انتظام السلطنه محل دبیرستان شاه عباس کبیر .

صاحب اختراع (تکمیل مربوط به دیکلراستامید)

که به شماره ۲۰۲۸ ثبت شده مایل است با صاحبان صنایع درایران وارد مذاکره شود .

برای اطلاع بیشتر به نشانی ذیل مراجعه فرمائید .

PARKE, DAVIS & COMPANY, Joseph Campau Avenue at the River, Detroit, Michigan, U.S.A.

تعطیلات نوروز را کجا میگذرانید؟
آمریکا یا اروپا

پرواز با آسوده ترین و سریعترین سرویس هوائی

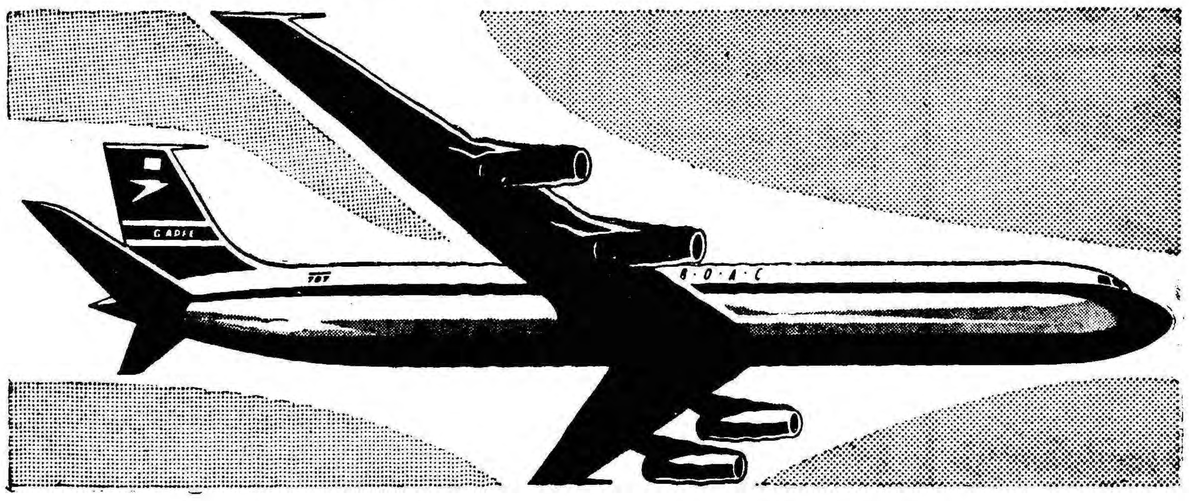

جتهای ۷۰۷ بی. او. اِ. سی با موتورهای رولزرویس

یك امکان جالب توجه برای سفر.

تخفیف مخصوص برای بلیطهای دوسره ۳۰ روزه تا ۱۰ فروردین

شرایط مناسب بلیطهای اقساطی

شانس و اقبال بشما روی‌آورده است تا بتوانید نوروز وآغاز فصل دل انگیز بهار را در شهرهای زیبای اروپا یاآمریکا بگذرانید . این تعطیلات شما آنقدر لذتبخش خواهد بود که همیشه « عطرباد » آن «دفترخاطرات» شما را معطر میدارد. هواپیماهای قوی جت بی. او. ا. سی۷۰۷ که با موتورهای خارق‌العاده رولزرویس‌مجهزشده است نویددهنده‌سفرآسوده وراحتی‌درماوراءجو میباشد. صرفه جوئی قابل ملاحظه و شرایط سهل بلیطهای اقساطی بی. او. ا. سی شما را قادر میسازدکه از این مسافرت استقبال کنید . امروز تصمیم بگیرید،فردا در دل‌آسمانهای‌آبی سفردلنشین را آغازکرده‌اید و با جتهای بی. او. ا. سی بآرزوهای طلائی خود جامه عمل میپوشانید .

بی. او. اِ. سی پیشرو جهانی در پرواز هواپیماهای غول آسای جت

برای مشورت و تهیه بلیط بنزدیکترین آژانس مسافرتی یا نماینده فروش بلیطهای بی. او. ا. سی در طهران مراجعه کنید .

ایرتوك ـ خیابان فردوسی ـ طهران ـ تلفن ۶۳۹۶۴

درجشن افتتاح سازمان فروهر

نوادگان زرتشت هنرنمائی کردند

جوانان زرتشتی باایمان و علاقه خاصی که‌بیادگارهای گذشته کشور باستانی ما وتاریخ درخشان این مملکت دارند تازگیها بدور هم جمع‌شده اند وانجمنی بنام «سازمان فروهر» تشکیل داده‌اند هدف این انجمن ایجاد همبستگی بیشتر در میان جوانان زرتشی و همچنین فعالیت در زمینه های مذهبی ، ورزشی ، علمی و هنری است.

هفته پیش این سازمان افتتاح رسمی خودرا درسالن‌باشگاه‌آرارات بطرز باشکوهی جشن گرفت.

مراسم باگزارش و خیر مقدم آقای داریوش جهانیان آغاز شدو پس‌از آن برنامه های متنوع این جشن که از قطعات موسیقی ، رقص ها ودکلمه‌ها و دونمایشنامه جالب تشکیل شده بود شروع گردید.در میان برنامه ها استادپور داود نیز بدعوت اجراکنندگان جشن پشت میکروفون قرار گرفت وخطاب به جوانان سخنانی ایراد کرد. استاد پورداود گفت :

—من خود معلم هستم‌ومیدانم‌که چنین آتش مهر وطنی که در دل این جوانان شعله‌وراست در سینه یك یك جوانان این کشور وجود دارد و همه در یك هدف بزرك باهم همگام هستند و آن بازگردانـدن بزرگیهای دیرین این ملت کهن است .

آقایان یل‌زاده و سفرنك نیز دراین زمینه‌ها سخنانی ایرادکردند دراجرای برنامه‌های موسیقی‌سازمان میتوان گفت سعی و کوشش‌زیادی بکار برده شده بودونمایشنامه‌درام «کبوتر سفید» توسط خودجوانان نوشته شده و کارگردانی و اجراء گردید.

رویهمرفته برنامه‌های این‌جشن بخصوص «تابلوی سنه» اثر دکتر حمیدی شیرازی که توسط‌منوچهر ایرانپور اجرا گردید بسیار جلب توجه نمود.

اطلاعات جوانان باعلاقه‌ای کـه همیشه بفعالیتهای جوانان نشان‌داده است از آغاز تشکیل سازمان آمادگی خودرا برای همکاری و همگامی نشان داد ودر آن مراسم نیز توسط نماینده اطلاعات‌جوانان هدایائی باجراکنندگان برنامه های هنری تقدیم شد.

اجراکنندگان این برنامه فهرست وار، عبارت بودند از دوشیزه‌خوب چهرکشاورزی وآقایان: شاهرخ کشاورزی ، گودرز کشاورزی ، مهربان کیانخو، گودرز بهروزی منوچهر کشاورزی ، کامبیزشاپور لهراسب ، فلاح ، نیکفرجام ،پرویز لهراسب ، کوروش‌مهابادی، شاهرخ کشاورزی ، شیدفرنامور ،هوشنك فرهی ، کیقباد بهروزی ،فرامرز بهمنی ، اسفندیار افسری‌باهمکاری آبادیان وسیروس افسری

ضایعه اسفناك

مرك همایونجاه

باکمال تاسف اطلاع یافتیم که آقای محمدعلی همایونجاه وزیر اسبق خارجه که از صاحبمنصبان قدیمی و عالیرتبه وزارت امورخارجه بود برحمت ایزدی پیوسته است.

مرحوم همایونجاه چندی کفالت وزارت امورخارجه را برعهده‌داشت آنمرحوم درسال ۱۲۹۳بخدمت وزارت امور خارجه‌درآمد وطی سالیان متمادی مدارج مختلف خدمات سیاسی راپیمود و درسال ۱۳۲۱ بمعاونت وزارت امورخارجه رسید.

مرحوم همایونجاه درسال ۱۳۲٤ درکابینه مرحوم قوام‌السلطنه کفالت وزارت خارجه را برعهده گرفت‌و در آذرماه سال ۱۳۲۵ به وزارت رسید.

آنمرحوم مدتی پست وزارت‌مشاور راداشت ودرسال ۱۳۳۲ منتظر خدمت وسپس عضو شورای عالی سیاسی وبالاخره درسال ۱۳۳۷ بازنشسته گردید.

مرحوم همایونجاه تحصیلات عالیه خودرا درفرانسه وبلژیك انجام‌داده وموفق بدریافت نشانهائی گردیده بود.

درگذشت آنمرحوم موجب تاثر وتاسف‌شدید گردیدومابازماندگان آن مرحوم این ضایعه را تسلیت میدهیم.

جهان دربرابر جنك اتمی

بقیه از صفحه ٦

«برخورد بین جهان‌آزاد وکمونیست ها رشته درازی است که در یك‌سر آن اقناع و رقابت اقتصادی ومذاکرات مسالمت آمیز قرار دارد و در سردیگر آن جنك هسته‌ای و ایجاد دسته‌جمعی» اگر اساس استراتژی ما براین قرار گیرد که «فکر جنك اتمی را هم نباید کرد» این خطر که‌واقعا چنین جنگی درگیرد بیشتر خواهد شد .ولی اگرما باین فکر باشیم که جنك‌اتمی ممکن است روی دهد احتمال زیاد هست که چنین جنگی درنگیرد .

نتیجه اساسی که این کتاب گرفته است آن است که آمریکا ومتحدین آن «نتوانسته‌اند نیروی مادی ومعنوی خودرا چنان نشان دهند که باعث‌اعتلاء **وگسترش‌آزادی و پیروزی آزادی بر ستمگری گردد »**

این بحث که‌اکنون در گرفته‌است دارای اهمیت بسیاراست . اشتباه خواهد بوداگر بخواهند جلوی این بحث‌را بگیرند .بعضی از اعضای کنگره که دچار اشتباه شده‌اند چنین عقیده دارند که باید جلوی این‌بحث راگرفت و نباید گذاشت که گزارش دین راسك به کنگره انتشار یابد. سیاست عاقلانه و منطقی آن است که بگذاریم همه جنبه‌های مختلف مسائل سوق‌الجیشی آشکار گردد و موردبحث قرار گیرد زیرا چنین‌بحثی میتواند خطر کمونیسم را به جهان آزاد بفهماند و ارزیابی درستی از آن بدست بدهد . شاید هم مردم اتحاد شوروی پی برندکه روش‌حکومت آنان چیست و چگونه امنیت آنانرا بخطرمی‌اندازد .

(نیویورك‌هرالد تریبون)

یك ستاره از سه‌ستاره آسیا

بقیه ازصفحه ۱۳

* البته چین‌نیز دارای نیرو های انسانی‌زیاد و منابع طبیعی فراوان است‌ولی این‌کشور فعلا صورت معمائی دارد.

*** آندره مالرو وزیر فرهنك فرانسه درکابینه دوگل اظهار نظر کرده است که قاره آسیا دارای سه ستاره درخشان است. زیرا این‌کشور ها بعلت داشتن منابع طبیعی ویا نیروی‌انسانی عظیم دارای آیندهٔ درخشانی میباشدواین کشور ها عبارتنداز ژاپن، هندوستان و ایران .**

*** ژاپن از نظر بهداشت نیز پیشرفت کرده است درکشور ژاپن درسال ۱۹۵۸ در ۵۳۳ مریضخانه ژاپن که هر کدام ازآنها دارای ۱۰۸ تختخواب بود یك میلیون و هشتاد و یکنفر مراجعه کرده‌اند.**

***در ژاپن ۹۸۲٦۸ پزشك و ۳۱۹۷۱ دندانپزشك و۲۰۷۳٤ داروخانه ، ۱۱۵٤۸٦ دوا فروش ، ۱۸۰۰۰۰ پرستار ، ۵۲۱۷٦ قابله وجود دارد. ضمنا ٦۵۲۹ پزشك متخصص وجود دارد که بیماران را بارژیم غذائی معالجه میکنند.**

*** در ژاپن تلقیح واکسن ضدسل اجباری است و بواسطه تعمیم بیمه‌های‌اجتماعی مراجعه به‌اطباء ورعایت اصول بهداشت بسیار رواج دارد ، ژاپونیها بمحض اینکه حتی سرماخوردگی ساده پیدامیکنند به پزشك مراجعه مینمایند ، و مردم برای جلوگیری از اشاعه گریپ در خیابان ماسکهای مخصوص‌بچهره میزنند ،که‌منظره جالبی بوجود می‌آورد.**

یك اختراع بی نظیر بهداشتی

مسواکهای دریای نوز ساخت آلمان باداروی مخصوصی

که درموهای آن بکار برده شده .

برای حفظ سلامتی دندانها وجلوگیری

ازخونریزی لثه ها وبروز پیوره و عفونت دهان موثر است

محل فروش : کلیه خرازی فروشیهای معتبر بازار

ـ ٤٦٩٤٤

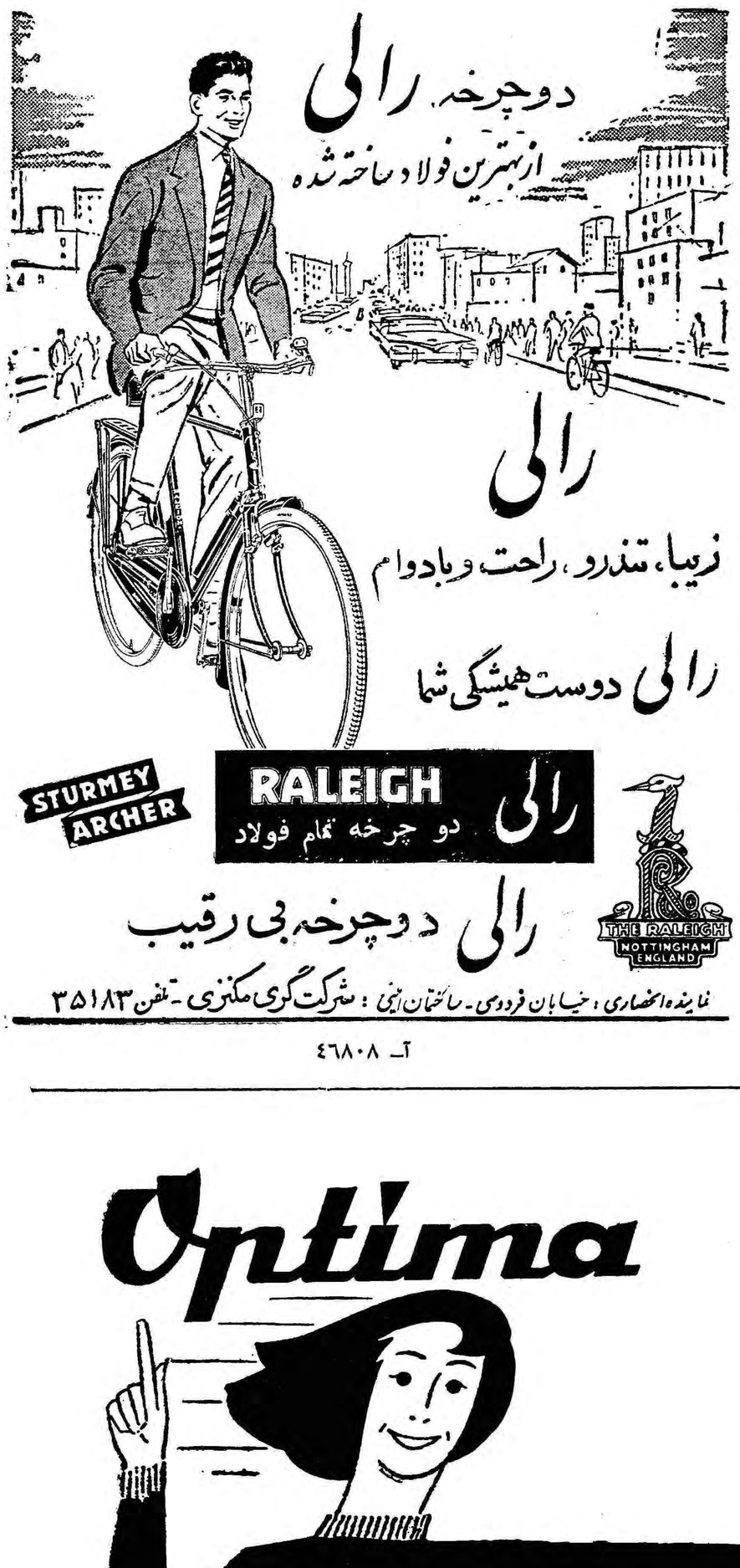

آ ـ ٤٦٨٠٨

شماره ثبت درایران
۲۰٦۱۹

پرسول

- اشعهٔ ماوراءبنفش و مادون قرمز را دفع مینماید .
- رنگهای طبیعی را بهیچگونه تغییری نمیدهد
- دورهٔ تضمین شدهٔ آن اگر تا ۵ سال بشکند بطور رایگان تعویض میشود .
- دارای گواهینامهٔ کنگرهٔ چشم پزشکی بروکسل است .

شرکت عینك سازی تهران خیابان ناصری تلفن ٦٦۸٦۱

نمایندهٔ پخش ـ حاجب الدوله ـ تجارتخانه آقای یخچالی

اُپتیما

نماینده انحصاری : شرکت سهامی بازرگانی آرین ـ تهران خیابان بوذرجمهری سرای حافظ تلفن ۵۰۰۹۱ تا ۵۰۰۹٤

محل فروش : شرکت سهامی تحریر ایران چهارراه لاله‌زار استانبول تلفن ۳٦۲۲٤

ـ ٤٦۹۳۲

خوشبختی چیست ... و خوشبخت کیست ...

راست است که زنها خوشبخت تر از مردانند..؟

خوشبختی کلمه تفسیر نشده ومشکل نگشوده همه قرنهائی است که از عمر بشر میگذرد . علمای روانشناس و جامعه‌شناس نیز مدعی نیستند که با معلومات فعلی بتوانند تعریف جامع وکاملی ازخوشبختی برای شما بیان کنند . اما مطالعات آنان که درمطلب مورد بحث امشب ما گنجانیده شده توانسته است اشتباهات و سوء تعبیرهائی راکه از خوشبختی و فرد خوشبخت در اذهان موجود است روشن نماید .

۱ـ آیا کسانی که کمتر کار میکنند خوشبخت‌ترند؟

مسلما خیر ..آزمایشها ومطالعات مختلف نشان داده است کسانی که منتظر روزی هستند که متقاعد شوند ویا وضع زندگی بهتری داشته باشند و مجبور بکار زیاد نباشند وقتی به آن روز میرسند خود را خوشبخت تر احساس نمی‌نمایند وعده زیادی از مردم از اوقات فراغت وتفنن بیشتر ازآنکه احساس خوشبختی کنند احساس عدم رضایت می‌نمایند ودر حقیقت کسانی که وقت خالی کمتری دارند احساس سعادت بیشتری می‌نمایند.

۲ـ کدام طبقه مردم خوشبختترند

مطالعات و تجربیاتی که دردانشگاه روچستر امریکا صورت گرفته است نشان داده که بطور کلی کسانی که در کارخانه ها کار می‌کنند خود را سعادتمند تر از هرطبقه دیگر می دانند ـ مقام دوم متعلق بآموزگاران است (البته در آمریکا)

۳ـ کدام جنس خوشبختترند

از قرار معلوم ظرفیت خوشبختی وبدبختی هردو درزنها بیشتر از مردها است وقتی زنی صاحب بچه‌خانه و یا چیز دلخواه دیگری می شود خیلی بیشتر از مردی که بهمان مطلوب رسیده باشد احساس سعادت می‌کند ـ اما همینطور وقتی حادثهٔ ناگواری رخ دهد ، احساس بدبختی زن بسیار سنگینتر از مرد است . بطور کلی احساسات زنها شدت بیشتری داشته و نوسانات زیادتر می‌کند .

۴ـ آیا راست است که افراد باهوش سعادتمندترند؟

متاسفانه خیر ... عکس قضیه صحیحتر است.. شاید از آن‌جهت که این اشخاص طبعا با دنیای وسیعتری سرو کار دارند و مطالب ناگوار را بیشتر درك می‌کنند .

تجربیاتی که در دانشکده طب کالیفرنیا بعمل آمده است نشان می دهد که اشخاص باهوش سخت‌تر ازافرادمتوسط میتوانند باناملایمات و محرومیت های زندگی سازش کنند وحتی وقتی بیمار می‌شوند دیرتر از مردم دیگر بهبود حاصل می کنند .

اگر فکر میکنید امروز با کارکردن زیاد تامین خوشبختی آینده را خواهید نمود سخت در اشتباهید ...

۵ـ آیا زیبائی میتواند باعث خوشبختی شود ؟

جواب علمای روانشناسی دانشگاه ایندیانا باین سئوال مثبت است آنها معتقدند که افرادی که بنظر مردم زیباتر و جذابتر می‌آیند از نظر عواطف قابلیت انعطاف بیشتری داشته و بهتر میتوانند با محیط خودتوافق حاصل کنند .

۶ـ آیا صحیح است که برای افراد خوشبخت زمان سریعتر می‌گذرد ؟

این یکی دیگر از مواردی است که باوسائل و تکنیك های جدید نظریات کهن تائید و تصدیق شده است . برای مردم خوشبخت خروس بوقت نمی خواند » و شب بسیار زودتر از آنچه باید میگذرد درحالی که در چشم شب زنده داران شب بسی دراز است .

۷ـ آیا ورزشکاران احساس خوشبختی بیشتری میکنند؟

شاید جواب این سئوال بنظرشما کمی عجیب بیاید اماحقیقت آن‌است که کسانی که مرتب ورزش می کنند، چون احساس سلامت بیشتری می‌نمایند و ظرفیت آنها برای تحمل شداید و محرومیت ها بیشتر می شود، بیشتر احساس خوشبختی می کنند ـ از میان ورزشها ـ پیاده روی وشنا مؤثرترند .

۸ـ ارتباط هوا وفصل خوشبختی

غالب مردم در روزهای آفتابی و هوای دل‌انگیز بهارخود راخوشبختر حس می‌کنند درحالی که فصل پائیز و هوای گرفته مخصوصا در خانمها ایجاد یك نوع احساس اضطراب و تشویش می‌نماید که مغایر با خوشبختی است .

۹ـ بالاخره احتمال بدام آوردن همای سعادت از کدام طریق بیشتر است ؟

در این جا هم جواب همان پاسخ قدیمی است ـ بدنبال سعادت ندوید بلکه خود را در اختیار سعادت به گذارید ...

کارتان را با همه قدرت وعلاقه‌ای که در خود سراغ دارید انجام دهید و زندگی را تا حدی که میتوانید بخوبی بگذرانید ـ برای آنچه دارید سپاس گوئید بجای آنکه برای آنها که ندارید غصه و افسوس بخورید بدانید که شما نمیتوانید کسی را خوشبخت کنید مگر اینکه خودتان طعم خوشبختی را چشیده باشید ـ هرگز از راهنمائی های وجدان غفلت نکنید و بالاخره فکر خودرا بمسائلی که نمیتوان آرامش روحی هما را تضمین کنند مشغول نکنید

خنده زن

زن خندان همیشه زیبا است، سعادت هم از او دور نمیشود

تاگور

خانواده

تانیا آشوت :

هم آهنگی در ذوق وهنر ، موجب تشکیل یک زندگی خانوادگی شد

هفته قبل تانیا آشوت پیانیست معروف ایرانی و برنده جایزه سوم شوپن ۱۹۶۰ که شهرت بین‌المللی دارد برای یك اقامت ۲۰ روزه و اجرای کنسرتی در حضور علیا حضرت ملکه الیزابت مهمان عالیقدر شاهنشاه به ایران آمد .

تانیا این‌بار برخلاف دفعات گذشته تنها بوطنش بازنگشت بلکه شوهر جوان وهنرمند اوهسکی را ـ گوستا » اوراهمراهی میکرد .تانیا که تاچندی قبل همواره بخاطر هنرش زندگی میکرد .علاوه‌برپیانو شریك دیگری یافته است که میتواند در پیروزیهای آینده او نقش موثری را بازی کندشریك زندگی تانیا مانند خود اوپیانیست مشهوری است . پیانیستی باارزش و هنرمند که آهنگهایش بارهاقلب هنر دوستان سراسر جهان رابلرزه درآورده‌است برنده جایزه سوم شوپن ازاین پس علاوه برفعالیت هنری بکار های منزل هم رسیدگی خواهد کرد .

یکماه قبل‌تانیا باسکی راگوستا پیانیست مشهور پرتقالی که‌شهرت جهانی دارد ازدواج کرده‌است . «سکی راه در شهرلیسبن زیر نظر یکی از بزرگترین موسیقیدانهای قدیمی کار میکرده‌است . بعدا برای ادامه‌موسیقی‌به‌آلمان‌مسافرت نموده وزیر نظر پروفسور «فیشر » شروع بکار کرد .

در سال ۱۹۵۱ در مسابقه «مارگارت لونك »پاریس شرکت نموده و حائز رتبه دوم گردیده

بقیه در صفحه بیستم

تانیا پیانیست معروف‌ما بانهایت دقت بتذکرات شوهر هنرمندش توجه می‌نماید

زبان زن

زبان زن شمشیر او است. بهمین جهت دائما در گردش است تا زنك نزند

نوروز در بیروت با بلیط دوسره

بیروت شهر افسانه ای زیبائیها در انتظار شماست

پرواز با لوفت هانزا نوید دهندهٔ روزهای شیرین ودلکشی درکنار مدیترانه است

لوفت هانزا در تهیه جا در هتلهای بیروت بشما کمك میکند و در تنظیم یك برنامه جالب شما را راهنمائی مینماید

آثار پرشکوه باستانی

در مسافرت به بیروت از آثار باستانی «بعلبك» و «بیبلوز» درطول ساحل دلفریب مدیترانه دیدن خواهید کرد .

خرید از مغازه ها

در مغازه‌های بیروت همه گونه اجناس با قیمت مناسب وجود دارد . در اینگونه خریدها لوفت‌هانزا شما را راهنمائی میکند .

غذای لذیذ

غذای لذیذ رستورانهای بیروت و سرویس منظم آن زبانزد همه سیاحان دنیاست. «مزه غذاهای مطبوع رستورانهای بیروت همیشه زبر زبان شما خواهد بود»

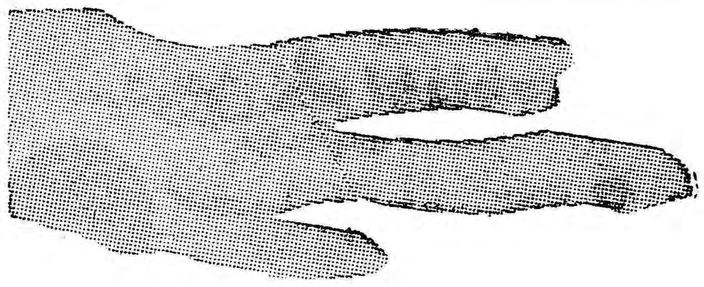

ورزش های نشاط بخش در بیروت هم امکان برای اسکی روی برف است هم برای اسکی روی آب . بعلاوه میتوان در دریای آبی مدیترانه شنا کرد وروی شنهای گرم استراحت نمود. لوفت‌هانزا در دیدن مناطق دیدنی پیشاهنگ شماست.

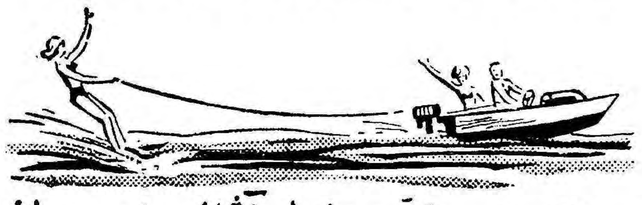

عکسبرداری از مناظر دیدنی

مناظر دلفریب و دیدنی بیروت شوق عکسبرداری را در شما زنده میکند

برای کسب اطلاعات وتهیه بلیط با آژانسهای مسافربری مجازیا :

LUFTHANSA

لوفت هانزا خیابان فردوسی ـ تلفن {۶۶۳۴۴ ۳۷۷۳۰ ۴۸۲۲۴} مراجعه فرمایید

خطوط هوائی آلمان

بقلم : کارشناسان سازمان‌ملل‌متحد ـ۳ـ

ده‌هزار متر مربع زمین برای هر نفر

در بعضی از قسمت‌های جهان تراکم جمعیت غیر قابل تصور خواهد بود

درشماره های گذشته وضع جمعیت را در دنیا و بخصوص درمناطق توسعه یافته و توسعه نیافته بنظر خوانندگان رساندیم اینك دنبالهٔ این بررسی را چاپ میکنیم . ضمنا متذکر میشویم که منظور از کشورهای گروه ۱ دراین مقالات ممالك توسعه یافته و منظور از ممالك گروه ۲کشورهای توسعه نیافته است .

تغییرات جمعیت قاره‌های مختلف دنیا از سال ۱۹۰۰ الی ۲۰۰۰

بدون توجه بشرایط مختلف اجتماعی ، جمعیت دنیا را از نظر قاره های جغرافیائی نیز میتوان مورد مطالعه قرار داد .

ازدیاد نفوس در قاره های مختلف دنیا از سال ۱۹۰۰ الی ۲۰۰۰ یعنی در طول قرن بیستم در جدول زیر خلاصه شده است .

جدول ازدیاد نفوس در قاره های مختلف طی قرن بیستم

اقیانوسیه	اروپا و اتحاد شوروی	آسیا	آمریکای لاتین	آمریکای‌شمالی	آفریقا	دنیا	سال
۶	۴۲۳	۸۵۷	۶۳	۸۱	۱۲۰	۱۵۵۰	۱۹۰۰
۱۰	۵۰۵	۱۰۲۰	۹۹	۱۶۳	۱۲۶	۱۹۰۷	۱۹۲۵
۱۳	۵۷۴	۱۳۸۰	۱۹۹	۳۰۳	۱۶۸	۲۴۹۷	۱۹۵۰
۲۱	۷۵۱	۲۲۱۰	۳۰۳	۵۹۲	۲۴۰	۳۸۲۸	۱۹۷۵
۲۹	۹۴۷	۳۸۷۰	۵۱۷	۱۴۷	۳۱۲	۶۲۶۷	۲۰۰۰

بامطالعه جدول معلوم میشود که جمعیت اغلب قاره ها و اصولا جمعیت تمام دنیا در طی قرن بیستم چهار برابر خواهد شد . دراین بین اروپا و اتحاد شوروی که جمعیتشان دو برابر خواهد شد و امریکای لاتین که جمعیت آن بده برابر خواهد رسید استثناء میباشند . این ازدیاد نفوس در چهار ربع قرن یك اندازه نیست .

بطوری که مشاهده می شود جمعیت دنیا تا انتهای قرن بیستم همچنین رو بازدیاد خواهد رفت ، ولی از شدت توالد و تناسل قبلی در کشور های شرقی و ژاپن کاسته خواهد شد .

ازدیاد جمعیت در امریکا و اقیانوسیه بین سالهای ۱۹۰۰ و ۱۹۲۵ تاحدی مدیون مهاجرت بوده‌است .

ولی نمیتوان مهاجرت را علت اصلی دانست چون وقتی بین سالهای ۱۹۲۵ و ۱۹۵۰ ازدیاد نفوس امریکای شمالی ، اروپا و اقیانوسیه تخفیف یافت ، این تخفیف مقارن با پائین آمدن سطح توالد و تناسل بود .

تلفات ناشی از جنك

باید دانست که در طول نیمه اول قرن بیستم جمعیت اروپا و اتحاد شوروی بعلت وقوع دو جنك جهانی خانمانسوز و تلفات سنگین ناشی از آن تنزل فاحش یافت . در افریقا ، امریکای لاتین و آسیا پائین آمدن ارقام متوفیات خود موجب ازدیاد جمعیت شده‌است . پیش بینی میشود تا سال ۱۹۷۵ که بابرنامه های وسیع از توالد و تناسل شدید در این نواحی جلوگیری خواهد شدبازهم میزان مرك و میر که خوشبختانه بعلت‌رعایت اصول بهداشت نقصان میابد ، خود موجد ازدیادجمعیت گردد. دراروپا ، امریکای شمالی و اقیانوسیه که سطح توالد و تناسل پائین آمده و درضمن مرك و میر نیز نقصان یافته است ازدیاد نفوس متعادل و قابل تحمل میباشد . البته جمعیت دوقاره اخیر بعلت تاثیر مهاجرت افراد خارجی افزایش خواهد یافت .

میزان جمعیت قاره‌ها دراین قرن

بطور کلی میزان جمعیت قاره های مختلف نسبت به جمعیت کل دنیا در طول قرن بیستم چنین خواهد بود

جمعیت افریقا تغییر قابل ملاحظه‌ای نخواهدکرد وهمانطور که در سال ۱۹۵۰ ، ۸درصد جمعیت کل دنیا را تشکیل میداد درسال ۲۰۰۰ نیز۸ر۲ درصد جمعیت کل‌دنیا راتشکیل خواهد داد جمعیت امریکای‌شمالی و اقیانوسیه تا نیم قرن نسبت‌بجمعیت کل دنیا افزایش یافته است ولی در نیمه دوم تغییر قابل ملاحظه‌ای نخواهد یافت .

جمعیت امریکای لاتین از اول قاپایان قرن همچنان روبازدیاد خواهد رفت ودرسال ۲۰۰۰ به۹ر۴درصدجمعیت کل‌دنیا را تشکیل خواهد داد .

بیش از نیمی از مردم جهان در آسیا سکونت دارند و تا اواخر قرن بیستم سه پنجم جمعیت کل دنیا را جمعیت این قاره تشکیل خواهد داد .

جمعیت اروپا و شوروی کم خواهد شد

فقط در اروپا و اتحاد شوروی میزان جمعیت نسبت بجمعیت دنیا همچنان تنزل خواهد یافت بطوری که این دو قسمت از دنیا که‌در سال ۱۹۰۰ ، ۲۷ر۳ در صد جمعیت کل کره زمین را تامین می کردند ودر سال ۱۹۵۰ ۲۳ در صد جمعیت دنیا را تشکیل داده اند ، در سال ۲۰۰۰ فقط ۱۵ر۱ در صد جمعیت کل دنیا را شامل خواهند بود .

در اول قرن بیستم در مقابل هر اروپائی دو نفر آسیائی وجود داشت در صورتی که در آخر همین قرن احتمالا در مقابل هر اروپائی چهار آسیائی وجود خواهد داشت .

در اثر این ازدیاد ونقصان نفوس نسبی در قاره های مختلف وضع اقتصاد و تجارت ، واردات و صادرات دچار تحول و تغییر خواهد شد .

کشور های با جمعیت متعادل میزان صادرات بیشتری خواهند داشت و بر عکس درکشور های پر جمعیت میزان واردات بیشتر خواهد بود . وبازار این قبیل کشور های بایستی بروی مصنوعات کشور های دیگر گشوده شود واضح است که تغییرات وسایل تولید و تحول در تشکیلات و موسسات اقتصادی ممکن است از ازدیاد سر سام آور جمعیت در یك نقطه از جهان جلوگیری کرده ویا آنرا تشدید نماید .

بهر حال بار دیگر باین نتیجه می رسیم که وضع اقتصادی ثابت و برنامه منظم می تواند بسیاری از مشکلات آینده راحل کند

«تراکم جمعیت» چه معنی دارد ؟

نسبت بین جمعیت وسطح زمین پس‌از اینکه شرایط دیگر مورد توجه قرار گرفت میتواند مفید باشد ودر نتیجه فشار تراکم جمعیت در هرنقطه مفروض باتوجه بحدود طبیعی و اقتصادی آن نقطه بایستی محاسبه شود . تعداد جمعیتی که در یك کیلومتر مربع زندگی میکنند به تراکم جمعیت آن ناحیه تعبیر می‌شود. مثلا تراکم جمعیت درایران عبارتست از تعداد مردمی که دریك کیلومتر مربع از خاك مابطور متوسط زندگی میکنند وبرای‌یافتن این رقم بایستی تعداد کل جمعیت رابرمساحت تقسیم کنیم .

بطوریکه متخصصین فن پیش‌بینی کرده‌اند تراکم‌جمعیت دربعضی ازنقاط دنیا درسالهای ۱۹۷۵ و۲۰۰۰ بشر ح زیرخواهد بود:

ده هزار مترمربع زمین برای هرنفر!

درسال ۱۹۵۰ بعلت شرایط طبیعی واقتصادی میزان تراکم جمعیت در مناطق زیرکه عبارتند از استرالیا،زلاند جدید، افریقای جنوبی ، جزایر اقیانوس کبیر ، مناطق استوائی امریکای جنوبی قسمت‌های معتدله امریکای جنوبی ، مرکز افریقا ، شمال‌افریقا، آمریکای شمالی واتحاد شوروی، ازده‌نفر در کیلومترمربع کمتر بود.

درسال ۱۹۷۵ از این مناطق‌فقط در استرالیا ،زلاند جدید، مرکز وجنوب **افریقا** وجزایر اقیانوس کبیر تراکم جمعیت ازده نفر درکیلومتر مربع تجاوز نخواهد کرد ودر مناطق دیگر دنیا بمیزان تراکم خیلی افزوده خواهد شد.

بعلاوه درسال ۲۰۰۰ فقط دریك ناحیه یعنی در استرالیا و زلاندجدید تراکم جمعیت همچنان زیرده‌خواهد بود وگرنه‌تراکم جمعیت درکلیه نقاط دنیا از این میزان خواهد گذشت.

از طرف دیگر درسال ۱۹۵۰ فقط دراروپای مرکزی وژاپن بیش‌از صدنفر درکیلومتر مربع زندگی میکردند . در صورتی‌که درسال ۱۹۷۵ در مناطقی از قبیل جنوب اروپا ، جنوب مرکزی آسیا ، ژاپن واروپای مرکزی تعداد جمعیت در یك کیلومترمربع ازصدنفر متجاوز خواهد شد یعنی‌درحقیقت‌دراین نواحی‌برای‌هرنفر ده هزار مترمربع زمین خواهد رسید !

ودرسال ۲۰۰۰ علاوه برمناطق فوق درمشرق وجنوب شرقی‌آسیا نیز میزان تراکم جمعیت از صدنفر درکیلومتر مربع خواهد گذشت بعلاوه تراکم جمعیت دربعضی ا زنقاط بعلت ازدیادتوالدو تناسل چنان افزوده خواهد شد که تصور آن مشکل بنظر می‌رسد مثلا بعضی از مناطق آسیا از نظر تراکم جمعیت بر مناطق اروپائی‌پیشی خواهد گرفت . درمرکز اروپا تراکم جمعیت حداکثر ۱۸۸ نفردر کیلومتر مربع خواهد بود درصورتیکه درجنوب مرکزی آسیا ۲۸۰ نفر درکیلومتر مربع زندگی خواهند کرد و در ژاپون‌تراکم جمعیت به ۴۲۷ نفر درکیلومتر مربع خواهد رسید.

افریقا و آمریکای جنوبی مراکز جمعیت

همچنین تراکم جمعیت درافریقا و آمریکای جنوبی بحدی خواهد رسید که ارقام مربوط به آمریکای شمالی و اتحاد شوروی رابشت سرخواهد گذاشت . مثلا درسال ۲۰۰۰ تراکم جمعیت در یك‌کیلومتر مربع ازخاك امریکای شمالی ، اتحاد شوروی ، شمال افریقا ، مرکز افریقا، مناطق استوائی ، امریکای جنوبی به‌ترتیب ۱۸ ،۱۵ ،۲۸ ، ۲۱ و۲۷ نفر خواهد بود.

تراکم جمعیت ومیزان ازدیاد نفوس درنواحی‌مختلف

مطالعه درجمعیت مناطق مختلف دنیا میتواند بماکمك کند تامسائل مربوط باین مناطق رابهتربشناسیم وبدانیم مردمی که دراین‌نواحی‌سکونت‌دارند‌تحت‌چه‌شرایطی زندگی‌میکنند، وضع آینده آنها چه‌خواهد بود و میزان ازدیاد نفوس درآن نواحی چه وضعی خواهد داشت .

پس‌از این بررسی میتوان بین مناطق مختلف مقایسه دقیقی بعمل آورد. برای انجام این مطالعه‌دونکته را بایستی روشن نمود. اول‌تراکم جمعیت درواحد زمین ودوم‌میزان ازدیاد نفوس.

اختلاف شدید بین مناطق مختلف از نظر وضع طبیعی زمینه اقتصادی ، راههای مختلف مانع از این میشود که مقایسه کاملی بمعنی واقعی کلمه بعمل آورد.

بعضی از نواحی شامل کویرهای بی‌آب و علف بیابان های خشك وسوزان ،جنگل‌های متراکم ودست نخورده ویا کوهستان های عظیم وصعب‌العبور است که در آنجا تعداد کمی ازمردم سکونت دارند واصولا شرایط‌محیط اجازه نمیدهد که جمعیت بیشتری دراین نواحی زندگی کنند . تازه دربعضی از نواحی که ازنظر شرایط‌فوق بیکدیگر شباهت دارند اختلاف بین‌تشکیلات اجتماعی ، وسایل‌تولید وسطح زندگی موجب افتراق بیشتری شده وانجام یك مقایسه کامل رااز نظر تراکم جمعیت مشکل میسازد. بدین‌ترتیب به‌آسانی میسرنیست که بین مناطق مختلف دنیا ازنظر جمعیت ودلایل‌ازدیاد یاکاهش نفوس یك مقایسه دقیق بعمل آورد ونتیجه دلخواه راعاید نمود.

لوفت هانزا فقط ۱۰۷۱ تومان

درجه توریست - ۳۰ روزه

هزینه قلیل مسافرت بالوفت هانزا بهمه مردم امکان میدهد که ازاین موقعیت بی نظیراستفاده کنند . لوفت هانزا با مهمانداران محبوب ومعروف خود وخلبانان ورزیده درجهان اشتهارفراوان دارد .

کانون آگهی زیبا

تریومف هرالد

جدیدترین اتومبیل سواری مناسب برای گردش وپیک نیک

رانندگی با این اتومبیل شما را نا راحت وخسته نمیکند

زیبا ـ کم مصرف ـ محکم

TRIUMPH herald

نماینده انحصاری شرکت سهامی شبدیز خیابان سعدی شماره ۳۴۸ تلفن ۲۶۸۰۵ ۳۶۲۷۱

شعبه ـ خیابان شاهرضا روبروی تهران پالاس شماره (۶۹) تلفن ۶۱۴۳۷

آ ـ ۴۶۹۱۶

قلم کار آزموده و مناسب قیمت

پارکر سوپر ۲۱

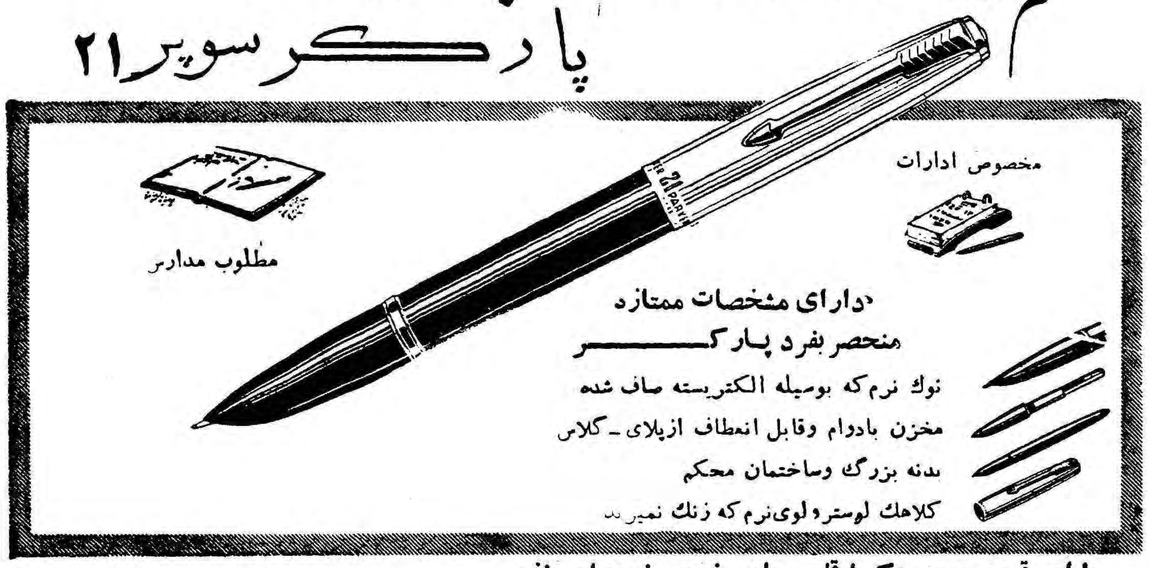

با این قیمت درهیچ کجا قلمی باین خوبی نمیتوان یافت

هیچ نوع دیگری باآن ازنظرکار ، مرغوبیت جنس وطرح عالی قابل مقایسه نیست ... وباوجود این ، قیمت پارکر سوپر «۲۱» بطور تعجب‌آوری کم است ! این قلم بابکار بردن بادوام‌ترین مواد واستفاده از بسیاری ازطرحهای قلم‌های گران قیمت پارکرساخته شده است . حداکثر دقت‌های لازم برای جلوگیری ازچکه‌کردن وشکستن آن بعمل آمده سالها کارراحت و نرم نوشتن‌را تامین میکند . بابنج نوع سرقلم و پنج رنك مختلف دراختیار شماست .

Parker SUPER "21" یکی دیگر ازمحصولات شرکت قلم پارکر

آگهی مزایده فروش اتومبیل

بانك ملی ایران تعداد ۱۴ دستگاه اتومبیل مستعمل بشرح زیر:

نوع اتومبیل	مدل	شماره شهربانی	نوع اتومبیل	مدل	شماره شهربانی
بیوك	۱۹۵۵	۳۴۳۴۵	شورلت	۱۹۵۴	۴۵۱
شورلت	۱۹۵۵	۴۵۴	شورلت	۱۹۵۴	۱۲۶
شورلت	۱۹۵۵	۴۵۲	شورلت	۱۹۵۴	۳۵۹
شورلت	۱۹۵۵	۴۵۶	شورلت‌وانت	۱۹۵۰	۴۶۱
شورلت	۱۹۵۵	۴۷۴	شورلت‌استیشن	۱۹۴۹	۱۱۳
شورلت	۱۹۵۵	۴۶۰	جیپ	۱۹۵۴	۴۷۰
شورلت	۱۹۵۴	۴۵۵	آمبولانس‌استودبیکر	۱۹۵۵	۴۷۳

از طریق مزایده بفروش میرساند .

داوطلبان خرید می‌توانند قبلا ماشینهای مزبور را در محوطه غربی داخل بانك واقع در خیابان فردوسی (جلو استخر و دایره فنی) از نزدیك ملاحظه نموده و درصورت تمایل برای هر یك از ماشینها مبلغ ۱۰۰۰۰ ریال سپرده بحساب شماره ۴۱۹۸۳ نزد شعبه‌مرکزی بانك ملی تودیع‌و قبض‌آنراضمیمه پیشنهاد خریدمربوطه (برای هر ماشین جداگانه وروی پاکت باید قید شود مربوط بخرید ماشین شماره .....) در پاکت لاك ومهر شده تا آخر وقت اداری روز پنجشنبه ۲۵ اسفند ماه ۱۳۳۹ به دایره تهیه کارپردازی بانك واقع در خیابان فردوسی تسلیم نموده و رسید دریافت‌دارند .

جلسه مزایده ساعت ۹ صبح روز شنبه ۲۷ اسفند ماه ۱۳۳۹ در اداره کارپردازی تشکیل خواهد شد و حضور پیشنهاد دهندگان درجلسه آزاد میباشد .

به‌پیشنهادات ناقص وفاقد سپرده و مشروط ترتیب اثرداده نمیشود و بانك دررد یا قبول پیشنهادات واصله مختارمی‌باشدو در صورت لزوم ممکر است مزایده حضوری هم بعمل آید و مالیات مزایده بعهده خریدار خواهد بود .

بانك ملی ایران

(آگهی مناقصه)

اداره کل‌حسابداری وزارت‌فرهنك ۱۰ سری‌وسائل آزمایشگاهی فزیك‌ـ شیمی وطبیعی مورد احتیاج را طبق صورت موجودازطریق‌مناقصه خریداری می‌نماید داوطلبان فروش میتوانندپس ازمراجعه باداره‌کل کارپردازی‌ودریافت برگ شرایط و صورت وسائل‌پیشنهاد خودرا بانضمام برگ سپرده یاتضمین بانکی (حداقل‌به‌نسبت ۵٪ کل‌بهای پیشنهادی) تاساعت ۱۰صبح روزشنبه بیست وهفتم اسفندماه ۳۹ بدفتر این اداره تسلیم و رسید دریافت دارند پیشنهادات واصله ساعت یازده صبح همان روز درکمیسیون مربوطه باز و قرائت خواهدشد به‌پیشنهاداتیکه‌بعداز موعد مقرر بدون سپرده مشروط ومبهم برسدبهیچوجه ترتیباثر داده‌نمیشود

رئیس اداره‌کل حسابداری ـ رفعت‌جاه

آ ـ ۴۷۱۱۲

آگهی خرید زمین برای گورستان

شهرداری تهران درنظر دارد قطعه زمینی در حدود یك میلیون متر مربع مفروز بمنظور احداث گورستان جدید شهر تهران درمسیر جاده اسفالته قم خریداری نماید داوطلبانی که‌مایل بفروش باشند بایستی پیشنهاد خودرا بضمیمه دوبرگ کروکی امضاء شده حاوی حدود وابعاد و سایر مشخصات زمین تاآخر اسفند ماه سال جاری باذکر توضیحات زیر .

۱ـفاصله زمین از جاده آرامگاه به‌کیلومتر
۲ـتعیین مزروعی باغیر مزروعی بودن زمین
۳ـمقدار آب ملکی اختصاصی
۴ـطول زمین در جبهه جاده اسفالته
۵ـآخرین قیمت هرمترمربع باقیدنقدواقساط وبه‌تفکیك بدفتر شهرداری تسلیم ورسید دریافت دارند .

شهردار تهران

آ ـ ۴۶۹۵۴

بمالکین بدون پروانه غرامت داده نخواهدشد

عین ماده ۹۹آئین‌نامه ساختمانی شهر تهران مصوب سال ۱۳۲۱ انجمن شهر را ذیلاجهت اجرای مفادآن باطلاع عموم مالکین محترم‌شهر تهران میرساند .

(ماده ۹۹هرگاه گذر از طرف مالکین بدون پروانه شهرداری احداث گرددودرمواقع اجرای نقشه اصلاحی شهر وایجاد گذر های جدید از طرف شهرداری هیچگونه غرامتی از بابت تغییر وضع یا پهنای این گذرها بمالکین پرداخت نخواهد شد .)

واز کلیه مالکین که قصد تفکیك و تقطیع‌اراضی خودرا دارند تقاضا مینماید که قبل از تفکیك اراضی . از لحاظ رعایت اصول شهرسازی و گذربندی موافقت اداره کل فنی شهرداری را جلب نمایند و در غیراینصورت شهرداری ناچار نقشه اصلاحی یاتغییروضع گذرهارا طبق‌مفاد ماده فوق‌الذکر بدون پرداخت غرامت بموقع‌اجراء خواهد گذارد .

شهرداری تهران

شوروی سگی را سالم از فضا باز گرداند

با پرتاب سفینه فضاپیمای اخیر شوروی درتمام محافل جهان گفته شد :

شوروی درتدارك پرتاب انسان بفضاست

مسکو - ۹مارس - خبرگزاری فرانسه - آسوشیتدپرس -رویتر- خبرگزاری تاس گزارش داد که طبق برنامه کاوشهای فضائی ، چهارمین سفینه فضائی شوروی بوزن ۴۷۰۰ کیلو گرم (بدون در نظر گرفتن وزن آخرین طبقه موشك حامل سفینه) توسط دانشمندان شوروی بفضا پرتاب شد و روزنهم مارس درمدار خود قرار گرفت و سپس بزمین بازگشت .

سرعت این سفینه فضائی ۱۸۳ر۵ کیلومتر درثانیه و سرعت آن هنگام پرتاب ۲۴۸ر۸ کیلومتر در ثانیه بوده است .

هدف اصلی از پرتاب این موشك

تعیین خصوصیات ساختمانی سفینه ها و دستگاههائی است که بمنظور مسافرت انسان بفضا تهیه خواهند شد .

دراین سفینه اطاقکی تعبیه شده بود که درآن سگی بنام «چرنوشکا» قرار داشت چند دستگاه اندازه - گیری و تلویزیون نیز دراین اطاقك گذاشته شده بود . محاسبه مدار وارتباط باسفینه توسط یك سیستم رادیوئی انجام میشد .

سالم فرود آمد

طبق گزارش خبرگزاری تاس دستگاههای سفینه در طی پرواز آن بطور عادی کار میکردند .

سفینه همان روز پرتاب درمحلی که قبلا تعیین شده بود فرودآمد. بعداز فرودآمدن سفینه معلوم شد که وضع مزاجی سك فضاپیما کاملا عادی است .

پرتاب چهارمین سفینه فضاپیما وفرودآوردن موفقیت آمیز آن باعث گردیده است که اطلاعات ذیقیمتی درمورد طرز کار سفینه و دستگاههائی که وضع موجودزنده را درحین پرواز کنترل می‌نمودند بدست آید .

بورقیبه به آمریکا میرود

واشنگتن - ۹ مارس-خبرگزاری فرانسه -امروز پرزیدنت کندی اعلام کرد که «حبیب بورقیبه» رئیس جمهور تونس ، دعوت وی را برای باز دید از آمریکا پذیرفته است

بورقیبه روز سوم ماه مه وارد واشنگتن خواهد شد و طی یك هفته اقامت خود از چندین شهر باز دید خواهد کرد .

گفته میشود که قسمت مهم مذاکرات کندی وبورقیبه مربوط به مسئله الجزایر خواهد بود .

درپاریس اعلام شد که بدنبال پرتاب سومین سفینه فضاپیمای حمل حیوانات شوروی درسال ۱۹۶۰ امروز روسها برای چهارمین بار ماینکار اقدام کردند .

تجربیات پرارزش

پروفسور «برنارد لوول » رئیس رصدخانه جودرل بانك پس ازپرتاب سفینه جدید شوروی اظهار داشت: اگر روسها بااین سفینه فضائی چهارم انسانی بفضا میفرستادند موجب تعجب زیادی نمیشد .

وی افزود شك نیست که دانشمندان شوروی تجربیات بسیار پرارزشی پیش از فرستادن انسان بفضا بدست آورده‌اند .

از مسکو خبر رسید که ایزوستیا و چند روزنامه عصر دیگر برای اینکه خبر پرتاب چهارمین سفینه فضائی شوروی را چاپ کنند دیرتر منتشر شدند .

آماده پرتاب انسان

درواشنگتن اعلام شد که دانشمندان آمریکائی عقیده دارند که روسها آماده پرتاب انسان بفضاهستند.

یك دانشمند زیست شناس شوروی بنام آندریو کورسانف اعلام کرد که پرتاب موفقیت آمیز سفینهٔ فضائی جدید راه رابرای اعزام انسان به‌فضا ودسفر کیهانی ، هموار کرده است .

رئیس برنامه امریکائی اعزام انسان به‌فضا نیز اظهار داشت بنظر میرسد که روسها آماده‌اند انسانی را به‌فضا بفرستند .

این دانشمند که « جورج لو » نامدارد گفت فرستادن یك قمر مصنوعی بنج تنی به‌فضا و باز - گرداندن آن نشانه توانائی روسها درمورد اعزام انسان است.بخصوص که سك سرنشین این قمرمصنوعی کاملا سلامت بازگشته‌است .

ایوبخان گفت چین باید عضو سازمان ملل شود

لندن - ۱۰ مارس - خبرگزاری فرانسه - فیلد مارشال ایوب خان رئیس جمهوری پاکستان روزپنجشنبه در مجمع روزنامه نگاران خارجی انگلستان اظهار داشت که کشور وی آماده است تا در مورد کشمیر با هند توافق نماید

مارشال ایوب خان افزود که وی قصد ندارد این مسئله را درکنفرانس فعلی سران کشور های مشترك المنافع مطرح سازد و تاکید کرد هیچ‌ملاقاتی با نهرو ، برای گفتگو در این باره پیش بینی نشده است

مسئله کنگو

در مورد مسئله کنگو رئیس جمهور پاکستان گفت: درشرایط فعلی بهترین راه حل این مسئله اینستکه کنگو تحت قیمومیت کامل سازمان ملل درآید و ارتش این کشور نیز تحت فرماندهی سازمان ملل قرار گیرد

عضویت چین

ایوب خان گفت : پذیرفتن چین کمونیست بعضویت سازمان ملل متحد یك مسئله ضروریست راجع به موافقتنامه بازرگانی اخیر پاکستان و اتحاد شوروی رئیس جمهور پاکستان گفت این موضوع کوچکترین تغییری در سیاست پاکستان نخواهد داد و این کشور روابط دوستانه‌اش را با همه کشور های جهان حفظ خواهد کرد

وزیر خارجه امریکا در کنفرانس «سنتو» شرکت میکند

*** دین راسك درمصاحبه مطبوعاتی خود اظهار داشت که اساس سیاست خارجی امریکا راادامه آزادی برلن تشکیل میدهد**

واشینگتن -۹ مارس-آسوشیتد پرس - دین‌راسك وزیر خارجهٔ امریکا روز پنجشنبه دریك مصاحبه مطبوعاتی مسائل اصلی سیاست خارجی امریکا را مطرح ساخت.

مهمترین مطلبی که در بیانات «راسك» وجود داشت در واقع اخطاری به روسها در مور دبرلین بوده است.

راسك گفت اساس سیاست خارجی امریکا ونقطهٔ مرکزی توجه امریکا راادامه آزادی «برلن» تشکیل می‌دهد.

راسك اشاره کرد که حل مسئله برلین و «وحدت آلمان» را نمیتوان مقیدبه زمان معین ساخت و برای اینکار باید مدت زیادی صرف شود.

اما اگر کسی گمان کند که امریکا در مورد حقوق خود دربرلین جزئی تساهلی قائل میشود باید بدانند که اشتباه کرده‌اند و فکرشان رابابد عوض کنند.

نکات اصلی دیگر مصاحبهٔ چهل دقیقه‌ای دین‌راسك بقرار ذیل است.

امریکای لاتین

۱- حکومت‌های امریکای لاتین برای بهبود وضع خود باید نهایت کوشش را مبذول دارند و در این راه میتوانند از همکاری و حمایت بی‌قید وشرط امریکا اطمینان داشته باشند.

۲- ایجاد یك سرپل کمونیستی درکوبا مشکلی است که سراسر نیمکرهٔ باختری را تهدید میکند وباید دررفع آن کوشید . اما در مورد محدودیت وازدات از کوبابه آمریکا باید دقیقا مطالعه کرد ودر صورت لزوم تجدید نظر نمود.

مسئله چین

۳- «راسك» اشاره کرد که مسئله عضویت چین کمونیست در سازمان ملل متحد بسادگی قابل حل نیست و نمیتوان نمایندگان ملیون‌چین رابخاطر عضویت چین سرخ اخراج کرد.

۴-امریکا و انگلستان و شوروی باید در مورد تحریم آزمایش های اتمی ، هرچه زودتر توافق کنند. امریکا مصمم است در راه حصول چنین توافقی در ۲۱ مارس که مذاکرات اتمی ژنو تجدید میشود بکوشد البته منافع امریکا دقیقادر این مذاکرات حفظ خواهد شد.

۵- «راسك» وجود بن بست رادر مذاکرات دول بزرك بر- سر مسئله لائوس تکذیب کرد . وی اشاره کرد که ادامهٔ کمك روسها از راه هوابه نیروهای هوادار کمونیست لائوس مانع اصلی حصول توافق بشمار میرود.

۶- حکومت امریکا به اعتراض مردم اسکاتلند نسبت به تاسیس پایگاه زیردریائی حامل موشك‌های «پولاریس» در «هالی‌لاخ» توجه‌دارد وباآنها همدره است . اما وجود این پایگاه برای امنیت دنیای آزاد لازم است.

شرکت در کنفرانس سنتو

۷- راسك گفت شخصا در کنفرانس سنتو شرکت خواهد کرد این کنفرانس از ۲۷ تا۲۹ آوریل در «آنکارا» تشکیل خواهد شد.

دین‌راسك از ۲۷ تا۲۹ مارس‌در کنفرانس کشورهای عضو پیمان دفاعی جنوب شرقی آسیا (سیتو) که در «بانکوك» تشکیل میشود شرکت خواهد نمود.

دین‌راسك افزود که شرکت‌وی در کنفرانسهای بانکوك و آنکارا طبق سنتی که‌درحکومت آیزنهاور برقرار شد ضروریست .

وی گفت از این موقعیت برای تماس با وزرای خارجه کشورهای عضو این دوپیمان استفاده خواهد کرد.

۸- راسك اظهار داشت که‌برای آزادی خلبانان امریکائی که در چین زندانی هستند وبرای آزادی رفت‌وآمد روزنامه نگاران امریکا به‌چین کمونیست فعالیت خواهدشد

۹- راسك از سفرآینده «بورقیبه» به آمریکا سخن گفت و رئیس جمهوری تونس را بعنوان عامل ثبات‌وپیشرفت شمال افریقا مورد تحسین قرار داد.

وی اشاره کرد که طی نامه های متبادله کندی و بورقیبه تفاهم کامل میان دورهبر برقرار شده است.

۱۰- ملاقات کندی و «کوام - نکرومه» رئیس جمهوری غنا ثمر- بخش و مفیدبوده است‌ومسلم‌است که «نکرومه» به کمونیستها متمایل نشده است.

تجهیزات ارتش

۱۱-«راسك» اعلام کرد که حکومت امریکا بااتحادیه های صنفی امریکا مذاکراتی را آغاز کرده تااز محدودیت واردات کالا های برخی کشورها منجمله ژاپن رابه آمریکا بکاهند

راسك‌در مصاحبهٔ خود گفت: یکی از مسائلی که در کنفرانس وزیران «ناتو» مورد بحث قرار خواهد گرفت مسئله تجهیزات اتمی این پیمان است که از طرف ژنرال لوریس‌نورستاد فرمانده عالی ناتو پیشنهاد شده است.

آنچه مسلم است نیروهای ناتو توسعه خواهند یافت و با سلاحهای تازه مجهز خواهند شد.

عقب‌نشینی میکند

گفتگوئی در مصاحبه میان راسك ومخبرین خارجی پیرامون مسئله برلین و «وحدت آلمان» انجام گرفت

راسك اشاره کرد که مسئله برلین ووحدت آلمان باید حل شود وغرب ازآنجا یکقدم عقب نشینی نخواهد کرد.

درمورد تقلیل نیروهای سه دولت غربی در «برلین غربی» اشاره کرد که موضوع درد ست مطالعه است.

اصولا میتوان در مورد برلین‌و آلمان مذاکرات را ادامه داد.

تغییر نرخ مارك

بقیه از صفحه ۸

پاریس -خبرگزاری فرانسه - محافل مالی پایتخت فرانسه‌خاطر- نشان میسازند که پس‌از تغییرنرخ مارك قیمت کالاهای خارجی که‌در آلمان بفروش میرود ۷۶ر۴ درصد تقلیل پیدا خواهد کرد.

اصولا از مدتها پیش در لندن وواشنگتن برای جلوگیری ازتورم ذخیره طلا وارز خارجی چنین‌اقدامی از طرف آلمان انتظار میرفت.

از نظربازار مشترك باید درنظر داشت که تصمیم بن اختلافات اصلی بین محافل صنعتی وکشاورزی را آشکار مینماید . از نظر صنعتی این تصمیم تعادلی دررقابت بین کشورهای عضو بازار مشترك بوجود می‌آورد ودر نتیجه اتحاد و یگانگی این کشورها راتسهیل خواهد نمود.

از نظر کشاورزی برعکس این موضوع سبب افزایش اختلاف‌بین قیمتهای اجناس کشاورزی درشش کشور عضوبازار خواهد شد. چون تابحال بهای اجناس کشاورزی آلمان بمقدار قابل ملاحظه‌ای بیش از سایر کشورهای عضو بود.

تاثیر روحی این تصمیم درسایر کشورهای جهان نیز قابل ذکراست زیرا احتمال دارد همانطور که بعضی از مطلعین امریکائی‌بیم‌دارند تغییر بهای مارك که بمنظورخارج کردن سرمایه‌ها از آلمان انجام شده اثر معکوسی ببخشد . چون این تصمیم سبب تحکیم پول آلمان شده است.

بهای خواربار

بقیه از صفحه ۸

صدری درتهران کیلوئی ۲۳ ریال اهواز ۲۴ بروجرد ۲۵ اصفهان ۱۸ کرمان ۲۸ کرمانشاه ۲۴ رشت ۲۱ رضائیه ۲۵ وساری ۱۹ ریال می‌باشد . گرانترین نرخ‌در کرمان وساری ارزانترین نرخ آنراداشته است.

روغن درتهران کیلوئی ۱۷۲ ریال اهواز ۱۶۴ بروجرد ۱۶۲ اصفهان ۱۶۱ کرمان ۱۵۰ کرمانشاه ۱۷۰ رشت ۱۷۷ رضائیه ۱۴۱ سنندج ۱۳۷ وشیراز ۱۵۳ ریال بوده‌است گرانترین نرخ درزشت وارزانترین نرخ از سنندج میباشد.

حصر وراثت

بتاریخ ۲۶ر۱۰ر۳۹ بانو طیبه شهرت هدایت فرزند علی دادخواست به پیوست مدارك لازمه به خواسته حصر وراثت بدادگاه بخش شمیران تقدیم که بشماره ۴۲۵ - ۳۹ ثبت دفتر شده بدین توضیح که آقای جواد شهرت بهرامی احمدی درتاریخ ۲۶ر۸ر۳۹ محل اقامت همیشگی‌خود شمیران فوت نموده حین الفوت‌و حال ورثه او عبارت بوده اند ازسه پسر بنام کیومرث و خسرو و پرویز شهرت بهرامی احمدی و یك عیال دائمی بنام بانو طیبه شهرت‌هدایت (متقاضیه) و یك مادر بنام بانو زهرا شهرت بهرامی بجز ۵ نفرفوق الذکر ورثه دیگری ندارد در این زمینه چهار نفر گواه بمحضر دادگاه معرفی از گواهان معرفی شده‌استماع بعمل آمده پوراثت نامبردگان گواهی داده اند دادگاه پس از استماع‌گواهی گواهان مراتب‌راسه نوبت درروزنامه رسمی کشور شاهنشاهی ویکی از روزنامه های کثیرالانتشار درج و آگهی مینماید که چنانچه هرگونه وصیت نامه نزد اشخاص باشد از تاریخ نشر اولین آگهی ظرف مدت مقرر بدادگاه تسلیم دارد و الا پس از گذشتن موعد مقرره قانونی‌هرگونه وصیت نامه غیر از رسمی و یاسری ابراز شود پذیرفته‌نخواهد شدبنا بتقاضای خواهان گواهی حصر وراثت صادر خواهد شد

دادرس دادگاه بخش شمیران - عراقی

نوبت اول ۲ر۱۱ر۳۹ - نوبت دوم ۲ر۱۲ر۳۹ نوبت سوم ۲ر۱ر۴۰

۱-۳ آ-۳۵۵۶۷

کمال چادرچی استعفا کرد

بغداد -۹ مارس -خبرگزاری‌فرانسه - کمال چادرچی رهبر حزب دمکرات‌ملی امروز استعفای خود را تقدیم کمیته مرکزی حزب کرد

بعدا اعلام شد که این‌تصمیم بدنبال توافق چادرچی با سایر رهبران‌حزب در مورد مسئله قیام موصل پیش‌آمده است

دادگاههای نظامی عراق عاملین‌سر- کوبی شورش موصل‌رامحکوم نموده‌اند و اینك ۵۸ نفر از این افراد در انتظار اجرای حکم اعدام خود در زندان بسر میبرند

کمیته مرکزی حزب دمکرات ملی استعفای رهبر خود را نپذیرفته است کمال چادر چی قصد داشت با تقدیم استعفای خود مخالفت خود را باسایر اعضای کمیته مرکزی حزب دمکرات ملی اعلام نماید این عده بامحکومیت شدید عاملین سرکوبی‌شورش موصل مخالف هستند

بازدید از غار دربندسمنان

روز سه شنبه ۱۶ اسفند ماه چهار نفر از کوهنوردان باشگاه ورزشی دارائی آقایان حمید معبودیان ـ کاظم یوسفیه ـ گشتاسب کیامنش ـ پسر ـ پرستی آقای حسن بصره‌ای تهران را برای باز دید از غار دربند سمنان ترك کردند و روز پنجشنبه پس از بازدید باز گشتند

همآهنگی

بقیه از صفحه ۱۶

است .در کنکور بین‌المللی ۱۹۵۸ مسکو وهمچنین درمسابقه‌بین‌المللی «شوپن ۱۹۶۰» ورشو جزو هیئت قضات بوده‌است .و باکثر کشور های جهان مسافرت نمودموکنسرت هائی داده‌است .

وقتی نظر تانیا را راجع به‌زندگی زناشوئی سئوال کردم اظهار کرد که تشکیل خانواده از ضروریات زندگی است منتهی باید توافق اخلاقی موجود باشد .مثلا برای یك زن هنرمند که لااقل ۸ماه‌سال را درمسافرت است تشکیل یك زندگی خانوادگی مشکل است . ولی خوشبختانه شوهرم «سکی راه» پیانیست مشهوری است و همین‌هم آهنگی در ذوق وهنر مارا بهم‌نزدیك کرد و بنای زندگی مارا پایه ـ گذاری نمود . چون‌می‌توانم‌باکمك شوهرم مثل سابق بفعالیت های هنری خود ادامه دهم ازاین‌ازدواج کاملا احساس رضایت میکنم .

من بهنرم فوق‌العاده علاقمندم . نواختن پیانو را از ۸ سالگی‌شروع کردم ودرسن ۱۴ سالگی به‌پاریس رفتم ودوره کنسرواتور پاریس را در حالیکه حائز رتبه اول شده‌بودم درسال ۱۹۵۵ بپایان رساندم . در همان سال در مسابقه بین‌المللی شوپن درورشو شرکت نمودم .در سال ۱۹۵۸ در مسابقه بین‌المللی ژنو شرکت کرده و حائز رتبه‌دوم وموفق بدریافت مدال نقره شدم . درسال ۱۹۵۹ درمسابقه‌بین‌المللی «مارگارت لونك» شرکت کردم ولی متاسفانه درمراحل آخرمسابقه بعلت ابتلای به‌یرقان حائز رتبه ششم شدم .چهارماه بعد از آن برای شرکت در مسابقه بین المللی شوپن ۱۹۶۰ بورشو رفتم (این مسابقه هر۵سال یکبارانجام‌میشود) و حائز رتبه سوم شدم این موفقیت کاملا غیر منتظره بود .

میس شوپن

تانیا اظهار میکرد که آهنگ‌های شوپن بااخلاق وروحیه‌من‌سازگاری بیشتری دارد و ساده‌تر بگویم انگشتان من برای نواختن آهنگ های شوپن روان تراست بهمین جهت روزنامه‌های ورشو بمن لقب «میس شوپن» داده‌اند من خوشحالم ازاینکه مردم هم‌وطن من روزبروز بموسیقی کلاسیك‌علاقمندترمیشوند چون اروپائیان سالهاست که با موسیقی کلاسیك آشنا هستندولی درایران فقط چند سالی است که مردم‌باموسیقی کلاسیك آشناشده‌اند ولی‌هردفعه که بایران‌می‌آیم‌احساس می‌کنم که مردم از دفعات قبل به موسیقی کلاسیك علاقمندترشده‌اند چون اداره هنرهای زیبا و انجمن فیلارمونیك قدمهای موثری دراین راه برمیدارند . من وقتی قطعه‌ای را اجراء میکنم ومورد تشویق‌مردم واقع میشوم تمام خستگی های‌خود را فراموش می‌کنم .

درآینده تصمیم‌داریم

چون شوهرم پیانیست است در نظر داریم که درآینده‌همانطوریکه درامور زندگی تشریك مساعی می‌کنیم در برنامه‌های هنری‌هم تغییری بدهیم و برنامه های‌دوپیانو کارکنیم و کنسرتهائی در چند کشور جهان ترتیب دهیم .همان‌طوریکه سال قبل «سکی را» بنا بدعوت انجمن فیلارمونیك بایران آمد و اتفاقا منهم درایران‌بودم‌چند قطعه دوپیانو در حضوراعلیحضرتین اجراء کردیم که بسیارموردتشویق قرار گرفتیم .

تاچند روز دیگربرای کنسرت‌به یونان‌خواهیم رفت .امیدوارم که‌در آینده بتوانم موفقیت های بیشتری برای وطنم کسب کنم چون همیشه مورد تشویق اعلیحضرتین‌وهموطنانم بوده‌ام .

خوراك دام گران‌شده

آقای‌سپه‌پوررئیس اتحادیه گاوداران تهران و حومه‌اعلام کرد که بمناسبت گرانی علوفه گاوداران در وضع سختی قرار گرفته‌اند وقیمت انواع خوراك دام دوبرابرشده

جشن عید اطلاعات جوانان
باهمکاری شرکت مسافربری تی.بی.تی
اطلاعات جوانان خودرا برای برگزاری بزرگترین جشنهای هنری سال آماده میکند . جشن بزرك هنری اطلاعات جوانان در نیمه اول فروردین باهمکاری شرکت مسافربری تی.بی.تی بزرگترین موسسه مسافربری زمینی درایران برپا میشود .
تاریخ جشن نیمه اول فروردین ماه ۱۳۴۰ خواهدبود .

هنر و سینما
برجی است که آفتاب نوبهاران دو روز پیش از رسیدن به برج حمل از آن می‌گذرد ـ دو مجله سینمائی و هنری در یك مجلهٔ هفتگی و لوکس (هنر و سینما) با همکاری بهترین نویسندگان و هنرمندان روز ۲۸ اسفند (عید فطر) در تمام ایران منتشر خواهد شد .
نشانی : دفتر سینه کلوب ـ لاله‌زار نو ـ کوچه یاسمی
شماره ۲۱ ـ تلفن ۳۱۶۹۴ ۱ـ۳ آ ـ ۴۶۷۰۲

موزه شب
روزهای جمعه ازساعت ۶ تا ۸بعداز ظهر موزه مردم شناسی واقع درخیابان ارامنه برای بازدید آماده است .
رئیس اداره‌کل موزه‌ها و فرهنك عامه
هنرهای زیبای کشور
آ ـ ۴۶۲۳۶ ۱ـ۵

جهان نما

مردم حرف میزنند

شماهم میتوانید

ازساعت ٦ بعداز ظهر تا ۷ر۳۰ بعداز ظهر

بشماره ۳۰۰۱۰ تلفن کنید و مشکلات و دردودلهای خودرا باما درمیان بگذارید .

کسر معلوریت بانوان بجای اضافه و ترفیع

چند روز پیش طی بخشنامه‌ای بدوائر فرهنگی ابلاغ شد که از این پس معنوریت حاملگی از یکماه به سه هفته تقلیل میبابد یا اینکه چندی پیش در یکی از بخشهای فرهنگی به بانوی آموزگاری که باردار بوده گفته‌اند که نمیشد وضعی پیش آورد که تولد نوزاد او تقارن با تعطیلات تابستانی پیدا کند ! خواستم بگویم چطور است که وزارت فرهنگ بجای این گونه بخشنامه های خلق‌الساعه فکر اساسی بحال معلمین بکند ت-م . آموزگار بار دار

فاصله شیرهای آب است

*شیر های‌آب نازی آباد که از ضروریات زندگی مردم این منطقه است در فاصله های یك کیلومتری از هم قرار دارد.بنویسید سازمان آب هرطور که میداند این فاصله ها را برای اهالی‌منطقه نازی آباد کم کند.

حسن حسن‌نیا

شهرسازی موقوف ولی حدودی باید

* بسیار عمل خوبی است اینکه شهرداری میخواهدازتوسعه ساختمانها در زمینهای اطراف تهران جلوگیری کند ولی خوبتر آن است که برای‌این قانونی‌که وضع میکند یاکرده‌است حدودی تعیین کند تامردم تکلیف خودرا بدانند . البته از شهر سازی ماهم موافقیم که جلوگیری شود.

ابوالحسن سینائی

پس‌ما چه کاره‌ایم ؟

* مسئولین امر باید شدیدا جلوگیری کنند از اینکه شاگرد داروسازها «آمپول» تزریق کنند ، پس ما اینجا چه کاره ایم که رفتیم اصلا درس «آمپول» زدن خواندیم .

پزشکیار

نه حق فنی ، نه پاداش و نه رتبه

* من از تحصیلکرده های رشته آزمایشگاه هستم ،شب وروز با میکرب سرو کار دارم ،مثل‌من صدها نفرهم پیدامیشوند که‌این شغل رابیشه کرده‌اند بهمه پاداش دادند ، بهمه اضافه حقوق میدهند ، بهمه حق‌فنی‌میدهند ، ولی ما حتی‌رتبه‌هایمان را هنوز نگرفته‌ایم .

پزشك دوم ق-موحد

یك نامه دریك ماه

* وضع پست تهران ساوه خوب نیست گاهی رسیدن یك نامه تایکماه بطول می‌انجامد .

حسن موحدی

بازهم‌درباره ایستگاه‌اتومبیلهای‌کرایه

* حال‌که می‌بینیم شما تصمیم گرفته‌اید درد ،دل مردم را در صفحه اجتماعی منعکس کنید من نیز مانند صدها نفر از اشخاصی که همه روزه برای انجام کار به شمیران رفت و آمد می‌کنند از اینکه اتومبیل های کرایه را تغییر مکان داده‌اند سخت ناراحت هستم خواستم بدینوسیله باطلاع آقای سرهنك وثیق برسانید که کماکان ماشین های کرایه در محل های سابق مستقر شده و اگر مقدور و ممکن است ایستگاه این ماشین هادربازار نیز تعیین شود تامسافرینی که می‌خواهند بشمیران بروند ناچارنشوند مدتی در صف اتوبوس ماستند تا خود را بمقصد فعلی ماشینهای سواری برسانند .

کریم میرقندرسکی

برزن چهار بوضع جوی این کوچه برسد

من یکی از ساکنین کوچه شفیعی واقع در چهارراه حسن آباد هستم یکی از ساکنین کوچه مذکور مجرای فاضل آب خود را بکوچه بازکرده و هر روز آب رختشوئی و ظرف شوئی را به جوی باریك‌کوچه میریزد . حالا که زمستان است عیب ندارد ولی خدا بداد ساکنین این کوچه در تابستان برسد ، خوبست آقای رئیس برزن ٤ که بیش از ۵۰ متر بااین کوچه فاصله ندارد یك روز راه راکج کندو از نزدیك این وضع را به بیند .

ی.ذ

دبستان شایسته را باین نام کنید

* چند روز پیش که یکی از بچه های ولگرد خیابان سنگی بشیشه دبستان شایسته میزند خانم مدیر عصبانی میشود و چندقطره خون از گلویش می‌آید و فورا اورا به بیمارستان میرسانند و دکترها میگویند که در اثر عصبانیت شوك بخانم دست داده بالاخره پس از دو روز با کمال تاسف فوت میکند حالا آموزگاران دبستان شایسته انتظار دارند چنانچه وزارت فرهنگ صلاح میداند دبستان را بنام‌مدیره متوفی کند و دختر ایشان را که حالا ناظم همان مدرسه است بسمت مدیر انتصاب نماید .

خانم مقیمی

همه خانمها به مرخصی میروند

*ازاین بهداری آموزشگاهها بپرسید چرابخانمها مرخصی میدهند ولی به‌آقایان نمیدهند ؟ دلیلش چیست ؟

هرمز شباهنك

بیکی پاداش میدهند بیکی نه

*پاداش نزدیك عید آقا ، مال‌همه‌ی کارمندان است ، در اداره ما مثل اینکه ملوك الطوایفی است ،بیکی پاداش میدهند بیکی نمیدهند ، یا بیکی‌کم میدهند و بعضیها هم یك برابرونیم پاداش میگیرند ، چرا باید اینطور باشد من در اداره کل ثبت‌واحوال کار میکنم.

ر-ن

شرمگین بچه‌ها

* نزدیك عید است من نه حقوق گرفته‌ام نه پاداش ، تکلیف لباس عیدبچه ها چه‌میشود ،واقعا طبقه آموزگار چقدر باید رنج ببرد . حتی از بچه‌هایش هم باید شرمگین شود.

فرح-ك-آموزگار

دعوا برسر گرانی نان

* یك ناتوائی در خیابان اشرف پهلوی تازه‌افتتاح شده‌نان را گران میدهد ، کیلوئی ۹ر۵ ، گاهی اوقات بعلت گرانفروشی بین صاحب مغازه و مشتریها نزاع‌رخ میدهد بطوریکه حتی راه خیابان بند می‌آید . یکدفعه اداره غله ونان اگر رویش میشود اعلام کند که نان گران‌شد و مردم‌را اینقدر بجان هم‌نیاندازد.

ف - ل

بکی میتوان اعتماد کرد

* آدم دیگر در این دوروزمانه بکی اعتماد کند ، یك‌بانك دولتی باآن عظمت ساختمانش پول مردم را گرفته و قول داده‌خانه برای آنها بخرد، پاك زده زیر قولش، هرچه دار وندار زندگیم بوده فروخته‌ام ودر بانك گذاشته‌ام که خانه بمن بدهند ولی همه‌اش امروز و فردا میکنند.

یکی ازمشترکین

درق‌خانه‌ام را قطع کردند

چند ماه قبل یکی‌ازآشنایان سراسیمه و عصبانی وارد اطاق کارم شد و آنقدر عصبانی بود که بخود و بکائنات بد میگفت. گفت برق خانه‌ام را قطع‌کردند «گفتم لابد تقصیر خودت است که پول آبونمان را بموقع نپرداخته‌ای واگرنه دلیلی‌ندارد که از بین پیغمبران جرجیس را انتخاب کنند و برق ترا قطع کنند» .

گفت اصلا از مرحله پرتی برقم اساسا بعلت دیگری قطع شده است و آنگاه اینطور درد دل کرد .

من در خانه مستقلی بانوکرم زندگی میکنم صبحها سرکارم میروم و نوکرم هم گاهی برای خرید از خانه خارج میشود . یکروز عصر که‌به خانه‌مراجعت کردم دیدم که روی کاغذی بمن اطلاع داده شده است «برای خواندن کنتور شمامراجعه شد روز پنجشنبه دوباره مراجعه خواهد شد» توصیه کردم که‌روز پنجشنبه نوکرم از خانه خارج نشود تا اگر کسی از بنگاه‌برق مراجعه‌کرد در خانه را بازبسته نیابد .

هنوز یکروز به پنجشنبه‌باقی مانده بود یعنی روز چهارشنبه باز بدبختانه گویا آقایان‌مراجعه کردند و چون کسی در خانه‌نبود کاغذی نوشتند و اطلاع دادند که برق را قطع خواهند کرد . و این کاررا هم کردند .

رفیقم از من پرسید در اروپا که مردم اغلب کلفت و نوکر ندارند واغلب هم در منزل و یا آپارتمان خود نیستند وزن ویا شوهرها در تمام روز مشغول کار و فعالیت هستند پس این موضوع خواندن کنتور ها بچه طریق عمل میشود ؟

ناگهان بیاد موضوعی افتادم که تا بامروز بدان توجه‌نکرده بودم درمدت اقامتم در اروپا در هر شهری که بودم بعضی اوقات میدیدم که برپر ورودی کارت بزرگی آویخته‌اندو روی آن نوشته‌اند مثلا «قرائت کنتورهای برق روزشنبه ساعت ۱۱ صبح» این مامورین غالبا بدون‌خبروارد نمیشدند و در ساعت مقرر هم رجوع میکردند نه زودتر و نه دیرتر .

موضوع‌ساده‌ای است و درکشور های اروپائی توانسته‌اند آنرابه بهترین وجهی حل کنند .

من یقین دارم‌که خانواده‌های زیادی در تهران‌هستند که‌گرفتار این مضیقه هستند و بنگاه برق خوب است راه حل عاقلانه‌ای برای این موارد همانطور که در سایر کشور ها معمول است در پیش گیرد .

این رفیقم‌راچندی پیش‌دوباره دیدم گفت با هزار زحمت و پول خرج کردن دوباره برقم را بمن دادند و حالا آخر ماه‌مجبورم چندین روز یك نفر را در خانه بانتظار آقایان مامورین برق بنشانم تا دوباره برقم قطع نگردد !

دکتر مهندس عزت‌اله داود زاده

آ- ۴۷۱۲۰

آگهی شرکت درمناقصه

وزارت کار برای ساختمان های مراکز حرفه‌ای خود در مرکز وشهرستان ها از شرکت هائی که صلاحیت فنی‌و مالی داشته باشند دعوت می کند که‌از تاریخ نشر این آگهی حد اکثر تاتاریخ ۲۵ اسفند ۳۹ اسناد فنی و مالی خودرا جهت رسیدگی به اداره ساختمان وزارت کار واقع در جاده قدیم شمیران سه راه تخت جمشید طبقه چهارم بانك تهران تسلیم نمایند تابرای شرکت در مناقصه از شرکت هائی که صلاحیت شان مورد تصویب قرار می گیرد دعوت بعمل آید .

آ-۴۷۱۰۲ وزیر کار

آگهی تاسیس شرکت

بمنظور رفع حوائج اعضاء ورفاه حال عموم آنها شرکتی بنام شرکت تعاونی مصرف دانشجویان موسسه علوم تعاون روستائی بانك کشاورزی ایران با سرمایه دوازده هزارو پانصد ریال نقدی منقسم به ۲۵۰ سهم پنجاه ریالی بانام است در تاریخ اول بهمن ماه ۱۳۳۹ بمدت نامحدود در کرج دانشکده کشاورزی تشکیل و تمام سرمایه نقدا پرداخت شده وتحویل هیئت مدیره استو آقایان ناصر کتال و عباس اسلامی و هوشنك بهارستان خوشحال و خلیل دربندی خراسانی ومهدی نجفدری ومحمدشارقی قهرمان بسمت اعضاء هیئت مدیرمو آقای محمد شارقی قهرمان بسمت مدیر عامل و آقای ناصر بختیار ومنصور عظیمی سجادی بسمت بازرس برای مدت یکسال انتخاب وحق امضاء کلیه اسناد و بروات و سفته ها به امضاء کلیه شش نفر معتبر است واساسنامه شرکت تعاونی در ۵۲ ماده و ٦ تبصره تصویب و دبیر کل شورای عالی تعاون کشور هم آنرا تصویب نمودو این شرکت باحضور صاحبان سهام و نمایندگان قانونی آنهادر تاریخ هشتم اسفند ماه۱۳۳۹ دردفتر ثبت شرکتها زیر شماره ۲٤ به ثبت رسیده است .

آ-۴۲۱۴۷ رئیس ثبت شهرستان کرج . صدرالدین علامه

آ- ٤٦٧٢٤

آگهی‌های تسلیت

بانهایت تاثروتالم درگذشت دوست عزیزمان‌شادروان ابراهیم‌خلیلی‌را بهمهٔ‌بازماندگان آن مرحوم‌تسلیت‌میگوئیم

اسمعیل . نیك‌آئین - بهرام . فرتاش‌پور

آ- ٤٦٩١٢

فدراسیون تیراندازی کشور

بانهایت تاسف مصیبت‌وارده را بسرکار سرهنك ستاد وشمگیر تسلیت عرض مینماید .

آ- ٤٢١٧٧ **سرتیپ حسین موحد**

درگذشت فقید سعید خاقانی را بخانـدان خاقانی بخصوص بدوست و همکار عزیزمان آقای هوشنك‌خاقانی فرزند برومند آن مرحوم تسلیت‌گفته واز درگاه یزدان پاك سعادت وسلامت خاندان خاقانی را مسئلت داریم .

جامعه لیسانسیه ودیپلمه‌های وزارت‌گمرکات‌وانحصارات

آ- ٤٢١٧٣

تیمسار سرلشکر منصور جهانبانی

درگذشت شادروان بانو شمس‌السلطنه جهانبانی‌را به‌حضور عالی تسلیت عرض و دوام عمر و عزت تیمسار معظم وخاندان محترم جهانبانی را از خداوند مسئلت‌دارد

آ- ٤٦٨٤٤ **سرهنك فرامرز نوذری**

تیمسار سپهبد جهانبانی

درگذشت شادروان بانو شمس‌السلطنه جهانبانی را به‌حضور عالی تسلیت عرض و دوام عمر و عزت‌تیمسار معظم و خاندان محترم‌جهانبانی را از خداوند مسئلت‌دارد

آ- ٤٦٨٤٢ **سرهنك فرامرز نوذری**

سرکار سرهنك معصومی

فدراسیون‌کشتی کشور مصیبت وارده بسرکار را صمیمانه تسلیت میگوید

رئیس‌فدراسیون‌کشتی‌کشور - منوچهر قراگزلو

آ-٤٢١٩٥

دانش‌آموزان سال پنجم طبیعی دبیرستان ایران

بدینوسیله تالمات قلبی‌خودرا بحضور خانم‌شوکت‌ملك جهانبانی و آقای جهانبانی و دبیر ارجمنـد خانم مریم حامدی و جناب آقای مهندس شمس وبانو تقدیم میدارند

آ- ٤٢١٨٥

مصیبت وارده را بحضور خاندان محترم جهانبانی خصوصا پدرگرامی خود جناب آقای عزیزالله جهانبانی تسلیت عرض نموده بقای عمر وسعادت بازماندگان آن مرحومه را از درگاه ایزد تعالی خواستاریم

آ-٤٢١٨٩ **دانش‌آموزان سال پنجم ادبی‌دبیرستان‌ایران**

جناب آقای عزیزاله کامیاب وبانو

مصیبت وارده را صمیمانه تسلیت عرض مینمایم

آ-٤٢١٩١ **معقوله رزاقی**

مریم جان عزیز

از خبر درگذشت پدر عزیزت بی نهـایت متاثریم خواهش میکنیم مراتب تسلیت مارا بپذیر .

آ- ٤٢١٨٧ **شمسی و مصطفی‌پور اعتمادی**

دانش‌آموزان کلاس هشتم پ دبیرستان ایران

بدینوسیله اندوه بی‌پایان خودرا بعلت مصیبت‌وارده حضور سرکار علیه خانم جهانبانی و آقای جهانبـانی ابراز میدارند

آ- ٤٢٢٠٥

دانش آموزان سال دوم ج دبیرستان ایران

مصیبت وارده را خدمت رؤسای دبیرستان ایران و خانم وآقای جهانبانی تسلیت عرض نموده بقای‌آن‌خاندان محترم را از درگاه متعال مسئلت دارند .

کلینك فیزیوتراپی دکتر خطیبی

بدینوسیله باطلاع همکاران محترم وعلاقمندان کادر پزشکی میرساند که فیلم های آلمانی فیزیوتراپی درمورد معالجه فلجی ها -فلج اطفال عوارض بعداز شکسته بندی وعمل جراحی -هیدروتراپی و ماساژ دستهای مصنوعی واستفاده آن درزندگی روزمره بعدازظهرهر جمعه نمایش داده میشود .

علاقمندان قبلاتلفن فرمایند خیابان پهلوی روبروی کوچه‌بیمارستان وزیری تلفن ٤١٧٧٦

آ-٤١٩٢٩ ١-٥

بازدید از کارخانجات صنعتی افشار یزد

چند روز قبل ساختمان کارخانجات افشار یزد به مساحت ١٤ هزار متر مربع که با بتون آرمه ودستگاه های تهویه مجهز بوده ودارای مدرن ترین ماشین آلات ریسندگی و بافندگی و تکمیل آلمانی است مورد بازدید آقای مهندس سمیعی و مسترلی روسای بانك توسعه‌صنعتی ایران و خارجه قرار گرفت . دراین بازدید آقای اردکانی زاده مدیر عامل کارخانجات افشار اظهار داشتند :

محصولات این کارخانه روزانه ۳ هزار متر انواع پارچه های فاستونی مردانه و زنانه ونیز پتو های گلدار و ساده نظیر محصولات خارجی است که قریبا به بازار ایران عرضه می شود و امید می رود قسمتی از نیازمندی های کشور که مورد توجه و نظر اعلیحضرت‌همایون شاهنشاهی است تامین شود .

در عکس فوق مستر لی و آقای مهندس سمیعی و آقایان اردکانی زاده ومحمد باقر افشار از شرکاء کارخانه دیده می شوند .

آ-٤٦٨٧٤

امشب آخرین فرصت است

چرا شاه پسند مدال طلا گرفت؟

بنویسید و

یک خروار پول نقره

جایزه بگیرید

کارخانجات روغن‌نباتی شاه‌پسند درتابستان‌گذشته عظیم‌ترین غرفه را درگاردن‌پارتی سازمان کمک‌کودک برپا داشت و دراین غرفه لذیذترین غذاها را برای مهمانان گاردن‌پارتی باروغن شاه‌پسند تهیه نمود وموفق بدریافت مدال طلاگردید . ما از شما میخواهیم علت واقعی موفقیت شاه‌پسند را دربدست آوردن مدال طلا برای‌ما بنویسید وبمنظور آنکه کار شما آسان باشد درکادر سمت چپ سه‌سئوال مطرح نموده‌ایم وشما باید به‌تشخیص خود در مقابل یکی‌از آنها علامت ⊥ بگذارید و بدفتر روابط عمومی شاه‌پسند (تهران ـ خیابان بوذرجمهری سرای حافظ) ارسال دارید .

☐ بعلت زیبائی غرفه شاه‌پسند

یا

☐ بعلت عظمت قوطی شاه‌پسند

یا

☐ بعلت فروش زیاد اغذیه که باروغن شاه‌پسند تهیه شده بود

نام ونام خانوادگی .....

نشانی .....

فاکوپا

جایزه این مسابقه **یک خروار پول نقره است** که روز عید فطر قرعه کشی خواهد شد

برای شرکت در این مسابقه امشب آخرین فرصت است

از: غلامحسین صدرائی شاملو

بانکی که سکه میزند

چگونه این ادارهٔ بانک ملی را دربدر و آواره کردند؟

بانك مرکزی چیست وفرق آن بابانك‌ملی کدام‌است- چرااین بانك ضرر میدهد - چگونگی بانکی که‌برای صادرات درست شده بود بواردات پرداخت!

چنانکه میدانیم چند ماهی است که برای اولین بار در ایران بانك مرکزی تشکیل گردیده و قرار است تااول سال آینده بتدریج سازمان آن کامل شود . مقصود ما از نوشتن این رپرتاژآن است که اولا برای خوانندگان تشریح کنیم بانك مرکزی چگونه بانکی است و ثانیا شرح مختصری درباره بانك برای خوانندگان برشته‌تحریر درآوریم .

عده‌معدودی تصور میکنند بانك مرکزی شعبه مرکزی بانك ملی میباشد وخلاصه به‌نقش موثر آن واقف نیستند.نام دیگر بانك‌مرکزی بانك ناشراسکناس است . بانك ناشر اسکناس در مقابل پشتوانه قانونی ومعین اسکناس چاپ کرده وبجریان میگذارد وسیرتنزل‌وترقی ارزش پول را تحت نظارت قرار میدهد و بخصوص برای جلوگیری از تنزل ارزش پول کشور اقدامات لازم را بعمل می‌آورد . مثلامیزان پول در جریان را کم میکند و اینکار را از طریق تحدید اعتبارات و سایر طرق انجام‌میدهد .

بانك مرکزی همچنین برابری پول داخلی و پولهای خارجی را تحت نظارت خود میگیرد و برای انجام این امر معاملات ارزی را نیز در حیطه اختیارات خود قرار میدهد .

وظیفه دیگر بانك مرکزی‌نظارت در وضع بانکهای دیگروجلوگیری از عملیات خلاف رویه وارشاد آنها است . مثلا هرگاه لازم شود«مانند وضع فعلی »برای جلوگیری ازتنزل ارزش پول کشور اقدام شود بانك مرکزی علاوه‌برآنکه خود اعتبار بانکهارا محدود میکند به‌آنها نیز توصیه مینماید که از این روش پیروی کنند . د رجوار‌بانك‌مرکزی ایران شورائی بنام شورای پول و اعتبار وجود دارد که تصمیمات‌لازم را دراین موارد میگیرد ووسیله بانك مرکزی بمرحله اجرا در می‌آورد .

بانك ملی و بانك مرکزی

تاکنون‌این وظیفه را بانك ملی انجام میداد بانك ملی در حقیقت هم بانك مرکزی و یاناشراسکناس بود وهم اینکه وظیفه بانك‌بازرگانی دولتی را انجام میداد .

انجام وظائف بانك‌بازرگانی‌دولتی و بانك مرکزی وسیله بانك از مدتهابیش مورد انتقاداتی‌واقع‌میشد و بنظر زعمای اقتصاد و بانکی کشور صحیح میرسد لذا اقدامات لازم برای تشکیل بانك مرکزی بعمل آمد و بااستفاده از یك‌مشاور بلژیکی بنام آقای کراکوی مدت سه سال وقت صرف شد و لایحه تشکیل بانك مرکزی ایران وبانك بازرگانی دولتی بنام بانك ملی‌تهیه و به‌مجلسین تقدیم و تصویب‌شد .

باید دانست که علاوه بربسیاری از کشورهای اروپائی و امریکائی که دارای بانك مرکزی‌هستند‌بانك مرکزی در کشورهائی نظیرهمسایه ماعراق‌هم تشکیل شده و بنابراین تشکیل بانك مرکزی جدا ازبانك بازرگانی دولتی برخلاف تصور عده‌ای زود نبوده و برای رفع احتیاجات اقتصادی و بانکی کشور نهایت ضرورت را هم داشته‌است.

بخصوص آنکه بانك ملی که وظیفه بانك مرکزی را هم انجام میداد دارای آن چنان اختیاراتی نبود که بتواند بانکهای کشور را بسوی خیر و صلاح کلی واجتماعی و اقتصادی کشور رهبری کند .

تفکیك دوبانك

چون بانك ملی سابق وظائف بانك مرکزی و بانك بازرگانی دولتی را درخود جمع کرده بود لذا اکنون که بانك مرکزی و بانك بازرگانی دولتی جداگانه تشکیل شده باید ادارات‌و قسمت هائی که جزء قسمت‌های نشر اسکناس و بازرگانی‌هستند‌بتدریج ازهم تفکیك شده وادارات قسمت های اول ببانك مرکزی و ادارات بازرگانی ببانك ملی تعلق گیرد .

اینکار تااندازه‌ای عملی شده و قسمت اعظم آن صورت گرفته‌است ودراجرای این امر ادارات نشر اسکناس نظارت برارز بررسیهای اقتصادی وشعبه فردوسی بانك‌ملی که دارنده حسابهای دولتی است و چند قسمت دیگر ببانك مرکزی ایران انتقال یافته‌وبقیه ادارات که جزء قسمت‌های بازرگانی‌است در ضمن ادارات بانك ملی قرار گرفته ویاتاپایان سال جاری قرار خواهد گرفت .

از آن پس بانك مرکزی در عمارت جدید خود که مقابل‌سفارت ترکیه است مستقر خواهد شد و این عمارت همان عمارتی است که برای صندوق پس‌انداز ملی ساخته شده بود ولی بعدا قرار شد ببانك مرکزی تحو یل گردد.

کلاهی که سر صندوق رفت !

دراینجا بدنیست که نکته‌ای یادآوری شود وآن کلاهی است که سرصندوق پس‌انداز ملی رفته است. صندوق پس‌انداز ملی ابتداء دارای عمارت بزرك و مناسبی بودکه فعلا دراختیار فروشگاه فردوسی است. موقعی که قرار شد ایـن عمارت رابفروشگاه بدهند بصندوق پس‌انداز ملی وعده دادند که‌عمارت مجهزی در شمالی ترین اراضی بانك ملی یعنی در ابتدای کوچه بانك کارگشائی برای صندوق خواهند ساخت و لذا صندوق‌پس‌انداز ملی حاضر شد مدتی درجای بسیار کوچکی که نسبت بعمارت قبلی آن بسیار کوچك بود (این قسمت جزء کوچکی از عمارت‌سابق صندوق پس‌انداز ملی است) بکار خود ادامه دهد تا ساختمان جدید آماده شود ولی مدتی بعد معلوم شد آن عمارت را هم نذر بانك مرکزی کرده‌اند و لذابازهم سر صندوق پس‌انداز ملی بی‌کلاه‌ماند.

بعدقرار شد عمارت قدیمی بانك ملی رابصندوق پس‌انداز ملی‌بدهند ولی حالا معلوم شده است که همه این عمارت را هم بصندوق پس‌انداز ملی نمیدهند . از جمله وظائف بانك مرکزی یکی هم دادن اعتباربه‌بانك های دیگر است واین بانك برای انجام این وظیفه اسنادی‌راکه‌بانك هابادریافت آن اعتبار داده‌اند از آنهامیگیرد وبا٦درصدبهره آنهارا تنزیل میکند ونام اینکار تنزیل مجدد است.

البته چون نرخ بهره بانك‌مرکزی کمتراز نرخ بهره‌ای است که بانك ها از مشتریان خود میگیرند لذا اینکار برای بانکها مقرون به‌صرفه است.

البته بانکها نیز موظفند ۲۵ در صد از سرمایه خودرا نزد بانـك مرکزی بعنوان‌سپرده‌ثابت بگذارند

بانك ملی چون تاکنون وظیفه بانك مرکزی راهم انجام میداد بنابراین دادن اعتبار به بانك هـا وگرفتن ۲۵درصد سپرده ثـابت نیز وسیله‌این بانك صورت می‌گرفت ولی دیگر این کار جـزء وظائف بانك مرکزی است . باید دانست که بانك ملی سابق درچند بانك دیگر جزایا کلا دارای‌سهامی بود مثلا ۵۰ درصد سهام بانـك رهنی ۵۱ درصد سهام بانك‌تجارت خارجی (توسعه صادرات سابق) متعلق باین بانك بود.

چون این امور جزء وظایف‌بازرگانی آن بانك بود لذا سهام این بانکها نیز بعدا به‌بانك بازرگانی دولتی یعنی بانك ملی جدید تعلق گرفت.

بانکی که‌ضرر میدهد

بانك کارگشائی بانك مستقلی نیست بلکه یك اداره از ادارات‌بانك ملی است این بانك بعلت جنبه‌های اجتماعی سودی به‌بار نمی‌آورد وهر ساله بعلت بهره کم وامهای کوچك خودزیان میدهد ولی چون یـك قسمت از بانك ملی است لذا ضرر آن درصورد بانك ملی که‌درسالهای اخیر نزدیك ٦۰ میلیون تومـان (درسال) است مستهلك‌میشود.

بدنیست گفته شود که سهام بانك تجارت خارجی که سابقا بانك توسعه صادرات نامیده شد. متعلق به‌بانك ملی وشرکت بیمه وسازمان برنامه بود متاسفانه این بانك همه‌کارکرد غیراز صادرات. زیرا بعداز چندسال معطلی طبق قانون بانك ملی سهام سازمان‌برنامه وشرکت بیمه رادر آن خریداری کرد و سپس ٤۹ درصد آنرا بسه بانك خارجی امریکائی (بانك‌اف امریکا ۲۰ درصد) وایتالیائی و آلمانی (بانکهای کمرسیال نومیلانو ودویچه لندرفرانکفورت هرکدام ٥ر۱٤ درصد)واگذار کرد تا این بانك از آن صورت نابسامان اولیه خارج شود ولی هنوز هم قسمتی‌از مطالبات بانك توسعه صادرات از بابت واردات اتوبوسهای بنز بلاـ وصول مانده است و بانك تجارت خارجی که قائم مقام آن بانك‌است مشغول وصول این مطالبات می‌باشد

تاریخچه بانك

بدنیست اطلاع مختصری نیزدر باره تاریخچه بانك در اختیارتان بگذاریم تا اوائل قرن یازدهم اسمی از بانك در دنیا وجود نداشت و کسی نمیدانست بانك‌داری چیست. اگرچه از زمانی که پول پیدا شده معاملات آن نیز اساس‌صرافی و بانکداری گردیده است ولی‌جمع شدن و تمرکز سرمایه درموسساتی بنام بانك و بانکداری از قرن‌یازده متداول شده‌است اولین بانکی که به معنی امروز و نحوه فعلی‌دایرشد بانك گریکوردرجنوادر ایتالیا بود. این بانك درسال ۱۱٤۹ میـلادی تشکیل شد و بتدریج نظایر آن در اروپا و امریکا تشکیل گردید و توسعه یافت . معاملات پول‌ابتداء دد دست اشخاصی بنام کامپسور متمرکز بود که بفارسی باید آنها را صراف گفت .

بعدا اشخاص و موسساتی پیدا شدند انواع معاملات پول و ازجمله معاملات ارزی انجام دادند این موسسات بانکها بودند .

بانك در اصطلاح فرانسویهایعنی نیمکت و ایتالیائی ها نیز آن را مانکو میگویند کسانی که در بنادر ایتالیا بخصوص‌بندرجنوا روی نیمکت ها نشسته و معاملات صرافی انجام میدادند باین مناسبت بانکیه خوانده میشدند .

لغت بانك بمعنای موسسه‌بزرگی که معاملات مربوط ببول را انجام میدهد از همین جا بدست آمد .

اولین بانك ایران

٦۷ سال پیش اولین بانك‌بشکل امروزی درایران تشکیل شد وآن بانك شاهنشاهی ایران بود . این بانك اولین بانکی بود که در ایران به نشر اسکناس پرداخت تا سال ۱۳۰٦ باینکار ادامه داد ولی دراین سال این عمل طبق قانون ببانك ملی ایران واگذار شد .

بانك شاهنشاهی تا دهسال پیش در ایران بنام بانك ایران و خاور میانه بکار خود مشغول بود واکنون نیز قسمتی از سهام بانك ایران و خاور میانه که دو سال است تشکیل شده متعلق به آن است هنوز هم هستند کسانی که در ٦۷ سال‌پیش قسمتی از سهام بانك شاهنشاهی ایران را خریداری کردند و اکنون هم سود سهام خود را از بانك مرکزی انگلیس دریافت میدارند.

بانکهای دیگر

علاوه بر بانك استقراضی روس و بانك‌عثمانی بعد هابانکهای‌دیگری که کاملا ایرانی بودند در ایران تشکیل شد که از آن جملـه‌است بانك فلاحتی یا بانك کشاورزی امروز و بانك رهنی و غیره ...

درایران یازده سال پیش تشکیل بانکهای خصوصی یعنی باسرمایـه شخصی مردم آغاز شده‌است و اولین بانکی که باین شکل تشکیل شده بانك بازرگانی ایران است .

اکنون در ایران ۲۷ بانك دولتی و مختلط از سرمایه های ایرانی و خارجی وجود دارد ولی بعید بنظر میرسد تا چند سال دیگر بکسی اجازه تاسیس بانك جدید داده شود زیرا این بانکها فعلا برای کشور کافی وبنظرعده‌ای قدری هم زیاداست.

اطلاعات هوائی

با

قیمت

برای دانشجویان ایرانی مقیم کشورهای خارج

*

برای کسب اطلاعات و ترتیب ابونمان بدفتر روزنامه مؤسسه اطلاعات رجوع فرمائید.

PHOSVITANON

که نایاب بود

بمقدار کافی رسید

HOMBURG

محصول هومبورگ آلمان

آب گرم در خانه موهبت بزرگی است

«دوئوترم» همیشه آب گرم منزل شما را برای رختشوئی، شستشوی ظروف و استحمام تامین میکند. دوئوترم

ایده آل کدبانوهای باسلیقه.

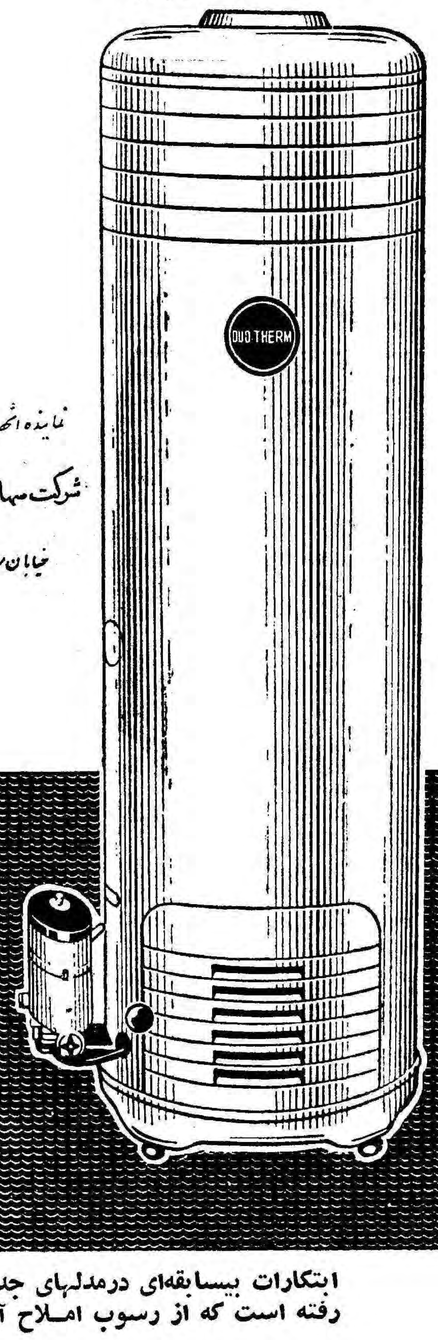

نماینده انحصاری:
شرکت سهامی فیروز
خیابان سعدی

DUO-THERM

ابتکارات بیسابقه‌ای درمدلهای جدید آب‌گرم‌کن دوئوترم از نوع گلاس‌لاین بکار رفته است که از رسوب املاح آب دربدنه منبع آن جلوگیری مینماید .

آ- ٤٦٨١٤

نماینده انحصاری : حاج محمد توکلی پور : تهران - خیابان بوذر جمهری - تلفن ۲۳۷٦٦

آ- ٤٦٨۲٤

سمپکسو

رنگ سیمانی

سال نو، خانه نو

با استعمال رنگ سیمانی

سمپکسو

نمای خانه خود را نو و زیبا کنید

CEMPEXO

۱۸ رنگ دلخواه،

قیمت مناسب

شرکت سهامی توسعه

تهران - خیابان سوم اسفند ۳۹ - تلفن ۳۵۳٤۸

از اینجا و آنجا

چرچیل و چارلز لافتون

اخیرا تهیه فیلمی از روی‌خاطرات سروینستن چرچیل شروع شده در این فیلم زندگی پرهیجان این مرد بزرگ عالم سیاست نشان داده میشود. ولی خود چرچیل از تهیه این‌فیلم چندان رضایتی ندارد.

چون رل اورا کمدین معروف چارلز لافتون بازی میکند و چرچیل معتقد است که لافتون خیلی پیر و بیقواره است.

در حالیکه چارلزلافتون سی‌سال از چرچیل کوچکتر است و بیست‌کیلو هم از او سبکتر میباشد.

نوارابلان

بطری بحرپیما

یك کودك ازاهالی لیبریه درساحل اقیانوس اطلس یك بطری حامل‌نامه‌ئی را باقیانوس انداخت.

شش‌ماه بعد این بطری بدست اهالی لوار افتاد. بدین ترتیب این بطری بیش از دو هزار و پانصد کیلو متر مسافرت دریائی انجام داده‌بود.

فرانس‌سوار

بزها کلیسارا خوردند

کلیسای دهکدهٔ کوچك‌تارگومیندا چند روز پیش ناگهان بصورت‌عصرانهٔ خوبی برای بزها درآمد و تا مردم‌خبر شدند بزهاقسمتی‌ازآنرا خورده بودند زیرا این کلیسا از علف خشك‌فترده شده ساخته شده‌بود.

مغزمان بزرك میشود

بطوریکه «پروفسور ولمن» دانشمند آلمانی حدس میزند در سال ۳۰۵۰ مغز انسان یك برابرو نیم مغز فعلی او خواهد بود زیرا باگذشت سالها مغز انسان بتدریج بزرگترمیشود.

یك میلیون دلار

«رینولد» میلیونر آمریکائی که چندی پیش درگذشت‌دروصیتنامه خود قید کرده‌است که از ثروت او یك میلیون دولار به رئیس جمهوری‌بدهند که مجازات اعدام را در آمریکا لغو کند.

چه هوسها !

«آلفرد هیچکاك» کارگردان معروف چندی پیش از لوس‌آنجلس به‌میلان سفارش داد که برای او دو گردن‌بند میلانی ویك شیشه از شرابهای مخصوص آن شهر را بفرستند. زیرا جشن شصت‌و یکمین سال تولد خودرا برپا کرده‌بود و هوس کرده بود که در جشن تولدش نان و شراب میلانی بخورد!

راه ثروتمند شدن

مردی از اهالی نایل که سال‌پیش به‌کلمبیا رفته بود در ظرف یکسال ثروت بزرگی بهم زده است.

وقتیکه راز ثروتمند شدن او را پرسیدند معلوم شد که به مردم‌بومی کلمبیا در این مدت ۶۰۰۰۰۰ کلاه شاپو فروخته و از این راه چنین ثروتی رابهم‌زده است!

کشور خوشبخت

بودجه جمهوری آندور که بین فرانسه و اسپانیا قرار دارد در سال جاری بچهار میلیون فرانك جدیدبالغ میشود که بیش از نیمی از آن‌بمصرف کارهای عمومی خواهد رسید.

می‌بینید اهالی این جمهوری چقدر خوشبخت هستند؟

بودجه نظامی آندور فقط بیست و پنج فرانك جدید فرانسه می‌باشد واین مبلغ هم بمصرف خرید فشنك مشقی برای یازده نفر پلیس این سرزمین خواهد رسید.

نوارابلان

خونسردی انگلیسی

یك آمریکائی باسرعت زیاد در یکی از خیابانهای استراتفورد زادگاه شکسپیر اتومبیل میراند و ناگهان باسرو صدای زیاد در مقابل یك‌عابر ترمز کرد و پرسید:

– ممکنست خانه ویلیام‌شکسپیر رابمن‌نشان بدهید؟

انگلیسی با نهایت خونسردی گفت:

– چندان از اینجا دور نیست. ولی چرا اینقدر عجله‌میکنید؟شکسپیر حتما منزل نیست.

پاری‌پرس

کار زیاد داروی طول‌عمر

طبق آماری که در مجارستان‌منتشر شده با تحقیقاتی که از بیست وپنج هزار نفر کسانی که بیش از ۸۵ سال دارند بعمل آمده معلوم شده که کار کردن تا سنین پیری سبب‌طول عمر میشود.

برای اینکه این نظر دقیقتر باشد باید دو موضوع دیگر را یادآوری کرد :داشتن یك رژیم غذائی مرتب و دور بودن از مراکز صنعتی نیز به افزایش مدت عمر کمك شایانی می‌کنند.

اورور

استفاده از رادار برای کنترل سرعت اتومبیلها

درشهر دوسلدورف درآلمان مقامات پلیس راهنمائی از شش دستگاه رادار برای کنترل سرعت اتومبیل استفاده مینمایند.

در این شهر حداکثر سرعت مجاز پنجاه کیلو متر در ساعت‌میباشد.

ژوردوفرانس

اهالی لندن وتلویزیون‌مسکو

یکی از نقایص تلویزیون این‌است که برنامه های آن فقط تا مسافت کمی قابل استفاده است و بدینجهت نمی‌توان از تلویزیون سایر کشور ها استفاده کرد.

اخیرا در لندن اعلام شد که دربهار آینده بینندگان تلویزیون لندن‌برنامه بلشوئی‌تئاتر مسکو را تماشا خواهند کرد.

منتهی این برنامه مستقیما توسط ایستگاه فرستنده تلویزیون مسکو پخش میشود.

ژوردوفرانس

مارك تواین اصلی

مارك تواین نویسنده معروف‌امریکائی اولین نفری نبود که چنین اسمی‌ر داشت.

اسم اصلی مارك تواین، ساموئل کلمینز بود ولی در سال ۱۸۶۳ پس از درگذشت «ایزایاسیلرز» که مارك تواین نامیده میشد، خودرامارك‌تواین نامید.

دعای کشیش

در محفلی دوستانه یك دکتر روانشناس بایکی ازکشیشهای‌نیویورك مشغول صحبت بود.

مرد مذهبی تمام نشانه‌های بروزیك بیماری خطرناك را که در بین جوامع متمدن شایع شده است ذکر کرده و بالاخره چنین نتیجه گرفت:

– همه مردم آنقدر اعصابشان ضعیف شده که حتی در طی اجرای یك دعای طولانی هم بخواب نمیروند. باور کنید چندین سال است که من کسی را ندیده‌ام که در حین موعظه من چرت بزند و این موضوع کاملاغیر عادی است.

پاری‌پرس

اختراع عجیب

موسسه کرومالوی در لوس‌آنجلس اعلام داشت دستگاهی اختراع کرده که‌نودوهفت در صد هیدور کربور ها و هشتاد و دو در صد آکسید دوکربن را که توسط اتومبیلها ووسایط‌نقلیه موتوری تولید میشود می‌سوزاند واز بین میبرد.

قیمت این دستگاه پنجاه دلاراست و روی انتهای لوله اگزوز ماشینها نصب میشود.

این دستگاه که بزودی در اختیار کمیسیون تصفیه هوای کالیفرنیا قرار میگیرد در هوای سردو گرم و در شهر و حومه قابل استفاده است.

اگر این دستگاه ازنظرعملی قابل استفاده باشد در تمام شهر ها مورد استفاده‌قرار خواهد گرفت.

زن حق شناس

در یك بالماسکه که در کارناوال‌رم برپا شده بود. خانمی مردی را که در نزدیکیش میرقصیدویك ماسك‌خیلی زشت بصورت داشت بپارتزش نشان داد و گفت:

–اوه! این رانگاه کنید درست شبیه شوهرم میباشد.

بدنبال این‌حرف صدای یك‌سیلی درفضا پیچید چون مردی که ماسك خیلی زشتی بصورت داشت حقیقتا شوهر خانم‌بود.

نوارابلان

گاو قسطی

در نتیجه تصمیمی که از طرف سندیکای دامداران انگلستان اتخاذ شد، از این ببعد علاقمندان گاو می‌توانند گاو قسطی خریداری کنند. ضمنا اعضای این سندیکا می‌توانند وامهائی که از دو هزار لیره تجاوز نکند بگیرند و آنرا ظرف نه تا ۱۸ ماه مسترد دارند.

از این وام هفت و نیم در صد در سال سود گرفته میشود و حداقل‌وام از دویست لیره نباید کمتر باشد.

البته دارندگان گاووتهیه کنندگان شیر در گرفتن وام برتری دارند.

***

خانه شکسته

مسئولین نگهداری خانه‌ای که شکسپیر شاعر بزرك انگلیس در آن متولد شده و در «استراتفوردبون‌آون» واقع است موفق شدند سقف این منزل را از حمله پرندگان و لانه گذاشتن آنها نجات دهندوبدینوسیله یکی از آثار شاعر بزرك را حفظ کنند.

در ماه ژوئن ۱۹۵۹ مسئولین مزبور متوجه شدند که پرندگان سقف این خانه را سوراخ کرده‌اند، بهمین جهت با یکی از شرکت ها وارد مذاکره شدند و این شرکت تورهای‌مخصوصی برای سقف خانه ساخت که پرندگان قادر بنزدیك شدن به آن‌نیستند.

***

اعتقاد ژاپونیها

ژاپنیها معتقدند که تمام افرادژاپن از لحاظ‌خون با خانواده امپراطورفامیل می‌باشند.

شجره نامه هائی که در خانواده‌های ژاپنی موجود است، بهر ترتیبی که باشد فامیل بودن آن خانواده را با خانواده سلطنتی ثابت میکند.

***

قدیمیترین برنامه تلویزیون

گفته میشود که برنامه تلویزیونی «باشگاه رقص تلویزیونی» که‌ازطرف رادیو تلویزیون انگلستان ابتکارشده قدیمی‌ترین برنامه تلویزیونی جهان بشمار میرود.

این برنامه نرماه ژانویه گذشته وارد چهاردهمین سال عمر خود شد.

تلگراف از خرمشهر

پیشگاه مبارك بندگان اعلیحضرت همایون شاهنشاهی ارواحنافداه

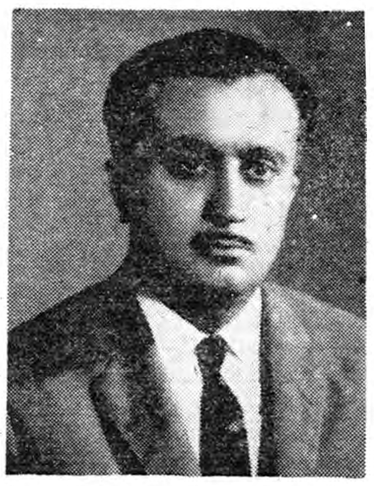

در این موقع که در تحت توجهات ذات اقدس شهریاری انتخابات بیستمین دوره مجلس شورای ملی در سراسر کشور در نهایت آزادی انجام گردیده است عشایر ومردم مرز نشین خرمشهر که مانند قاطبه ملت ایران‌همیشه از الطاف مخصوص‌و رعیت پروری‌و بنده نوازی پدر تاجدار خود برخوردار می باشند کاندیدای محلی واقعی خود آقای **محمد کارون** راکه‌جوانی‌شاهدوست‌ومیهن‌پرست‌و تحصیل کرده ودانشمند می باشد واصالت خانوادگی ایشان برهیچیك از افراد خرمشهر پوشیده نیست به نمایندگی مجلس شورایملی انتخاب مینمایند:

حسن محمد علی – کاظم گنجی – محمد یزدی –عباس دیلمی – میصمی – جاسم گنجی – خداد نیکپور – هوشنك مرادی – کاظم قدك – موسی مطوری – صالح فاتح – اولاپور – حبیب موسوی – عبداله رحیمی – محمد رجبی – دیاتی – امیرارسلان کریمی – مارد مطوری – رضاپور – علوی – باقر قدکساز – عبداله گنجی – علی پورنیا – رئوفی – ناصر بایزی – عبدالعلی فولادی – محمد پور نیا – احمد رحیمی – سعید مشوق– خنیاب جزایری – خساف منیعات – رضا شهابی – رضا جزایری – بدران منیعات – ناصر غروس – عباس قسمی – علی ولی – حسن یعقوبی – حاج خمیس بندری – لطیف فرهانی – علی نیکپور – حسین نعلبی – ماراله منیعات – جواد رشتی – حاجی زاده قنبری – حمید منیعات – رضا رشتی – رحیم صالحی – عبودمنیعات – حمید دارابی – خلیل روزبهائی – سید رحیم – ناصر ولی – حسین علی معینی – ثعیب منیعات – امیر کنعانی – مراد عباسی – بدوع منیعات – لطیف مرادی – صدر فخری – یوسف دیلمی – حسن صدیقی – کرم رحیمی – عبدالعاده منوری – محمد رضا باقریان – حسن بیداروند – سهراب میرابی – ناصر قدم – حیدر دیلمی – کپری حسینی – امیر قدم – علی کریمی – سید حسین احمدی – محمد قدم – مهدی بامری – احمد میرابی – محمود قدم– محمود میرزائی – حسین خدادادی – محمد نیك‌فرد– حبیب حبیب زاده – موسی امینی – صالح فروتن – امیر سلطانی – حسن خدادادی – جواد جوادی – علی لك – تریاك مشوق – ناصر عراقی – امیرموشی– نوراله یزدی – امیر امیری – غزبان زاهدی – عزیز عزیزی – عبدالعلی مخارقی – جمشیدبهبودی – مجید قدکساز – رحیم گلابی – ناصر نیل فروش – کوهزاد دشتی – صاحب خاطری –صفر علیزاده – حسن اربابی – رشیدیان – حسین تابش – تقی لك– عبداله منعیات – منوچهر امینی – حمید بهبانی – یوسف مفید – صفر علی ترابزاده – عبدالرسول وزوانی – صالح فریدونی – رجبعلی حکانی – ناصر پلیرد – علی‌احمدزاده – ناصرخانی – علی زوری – محمد مدنی – منوچهر ابدائی – سید محمد نسیمی– مهدی عامری – مرتضی خراسانی – حبیب‌پورعلی– نادر عبدیزاده – اسحق درخت زاده – عباس‌سماواتی– ایرج نارنجی – عباس کوچکان – رحمت معینی –عطاله سنك – عباس زبانی – حسین شریفی – محمد رضائی – عبدالقاسم معتمد – استاد مهدی محمد علی– سید جعفر مومن زاده – خسرو جرموزی محمد طاهر دورقی زاده – علی محمد فطری – مجید فلفلی – عبدالجلیل عامری – خدا مراد میرزائی – فرج‌اله حکانی – علی حسین روزبهائی – عبداله‌مادح– استاد یوسف‌سلطانی – پیرعلی – محمد علی‌دغلاوی– برکت بامری – امراله قدکساز – عبدالقالق ترابزاده – کمال فخا – صادق قدکساز – سید جلال‌نیازمند– حمید کرم – احمد کریمی – عبدالصمد ترابزاده – جمشید ارز پیما – مراد حسین – هوشنك مژده – رضا مرعشی – چراغعلی خوانساری – مجید نقاشی – قدم توانائی – غلامحسین عباسی – جورابچی – کاظم پیروانه – فتعلی‌درویش –احمد جلیل‌زاده – منوچهر هوشیاران – حسن آقاجاری – حبیب دهقانی – هوشنك هوشیاران – علی زهرائی – قاسم خوشبخت – شعبان عابدین زاده – چراغعلی بهمن‌پور – محمد تقی بهمندی – سید رزاق نجفی – عباس بهبهانی – احمد قدکساز – صادقی پور – شکراله گودرزی – هوشنك بدوحی – حسن‌عظیمی– سلمان دهقانی – عزیز مخلوطی – قاسم علی معینی – سلیم یاموکی – رحیم قدکساز – استاد علی احمدی – کاوس امیری – عزیزهلایات – ودر حدود ۳۰۰ امضاء دیگر.

رونوشت مجلس شورایملی – رونوشت‌جناب آقای مهندس شریف امامی نخست‌و زیر محبوب– رونوشت تیمسارمعظم سپهبد علوی‌مقدم‌وزیر محترم کشور – رونوشت جناب آقای دکتر اقبال رهبر محبوب حزب ملیون – رونوشت جناب آقای‌فولادوند استاندار محترم خوزستان. آ–۴۶۹۰۰

جناب آقای وزیر کشاورزی

انتصاب شایسته جناب آقای مهندس اسماعیل دیبا را بمدیریت سازمان پنبه ایران تبریك گفته رجاء واثق داریم که‌دراین مقام نیز مانند گذشته منشاء خدمات برجسته‌ای در امر پنبه کشور خواهند بود.

مهندس حسین‌واقفی –مهندس‌محمد رضا مرعشی.

آ–۴۲۲۰۵

encyclopedia britannica

این مؤسسه جهت انجام امور دفتری وفروش در ایران وممالك خاور میانه احتیاج به‌چند نفر لیسانسیه آشنا بزبان انگلیسی دارد. حقوق‌ومزایای عالی برای اشخاص واجد شرایط و پرکار تضمین میشود. خواهشمند است بادر دست‌داشتن مدارك‌مربوطه به شرکت بریتکو خیابان شاهرضا جنب کالج شماره ۱۴۴ مراجعه فرمایند.

۲–۳ آ–۴۶۴۶۶

اطلاعات سالانه

نشریه جامع ومستند سال، در ۵۱۶ صفحه رور ۲۴ اسفند منتشر میشود

آنچه درطول سال ۱۳۳۹ درجهان‌وایران بوقوع پیوسته در اطلاعات سالانه منعکس است

اطلاعات‌سالانه برای‌هرکس، درهرمقام‌و موقعیتی‌باشدضروری‌وموردااستفاده‌است

بجای نگهداری صدها جلدکتاب وجزوه وپرونده‌های متعدد تنها یك جلد اطلاعات سالانه کافی است

در اولین فرصت اطلاعات سالانه را خریداری کنید تا یك آرشیو کامل و مجهز داشته باشید

برای تهیه مندرجات اطلاعات سالانه از آرشیو بزرگترین خبرگزاریهای جهان و آرشیو مجهز مؤسسه اطلاعات استفاده بعمل آمده است

نتیجه‌یك‌سال زحمت ۵۱۶ صفحه اطلاعات‌سالانه است که فقط درمقابل قیمت‌کاغذ آن تقدیم خوانندگان میشود

سیاست، اقتصاد، فرهنك، اجتماع، بهداشت، هنر، تاریخ و جغرافیا از اهم مسائلی است‌که در اطلاعات سالانه مندرج است

هم‌اکنون جای اطلاعات سالانه در روی میز شما و یادرکتابخانه شما خالی‌است

اطلاعات سالانه درپنج‌بخش تهیه‌وتنظیم‌شده است‌که مختصری از آن بشرح زیر بنظرخوانندگان محترم میرسد

بخش اول

۱– بررسی سیاسی یکساله و روابط ایران باکشورهای خارجه
۲– اوضاع اجتماعی وآنچه دراین‌زمینه درطول یکسال گذشته است.
۳– فرهنك وتحولات یکساله آن
۴– بررسی سیاسی‌جهان‌درسال ۱۳۳۹
۵– پیشرفتهای پزشکی
۶– تتبعات علمی
۷– اقتصاد جهان درسالی‌که گذشت.

قسمت مقالات و بهداشت:

۱– مشخصات دوره معاصر. از آقای دکترمحسن‌هشترودی استاددانشگاه
۲– آینده شعر وادب ایران. از آقای دکتر ذبیح‌اله صفا استاد دانشگاه
۳– پیشرفت‌های نوین‌پزشکی. ازآقای دکترصادق عزیزی استاددانشگاه
۴– کشاورزی ایران. از آقای احمدحسین‌عدل‌وزیرسابق‌کشاورزی
۵– نوروز باستانی. از آقای دکتر محمد جواد مشکور.

بخش دوم

۱– مجلس سنا درسال‌گذشته چه کرد و چه شخصیتهای خارجی در سنا نطق کردند.
۲– تاریخچه‌ای‌ازافتتاح، کارها، لوایح تشنجات ووقایعی که درطول چهار سال‌دوره‌نوزدهم قانون‌گزاری‌بوقوع پیوست.
۳– سازمان چای، بنادر و کشتیرانی، دخانیات، غله ونان، قند وشکر و باربری که از سازمان های تابعه وزارت‌گمرکات هستند چه‌کارهائی کرده‌اند وچه برنامه‌هائی دارند.
۴– راهنمائیهائی راجع به کار های پستی و وظائف سازمان پست و اقدامات آن.

بخش سوم

۱– جشن‌های دوهزار و پانصد ساله بنیاد شاهنشاهی چگونه برگزار خواهد شد.
۲– خلاصه تاریخ ایران از سلسله ماد تا سلطنت اعلیحضرت همایونی در ۲۵صفحه اطلاعات سالانه
۳– شرح‌حال وزندگی ۱۲۳تن ازشعرا و نویسندگان ایران از عصر مزدك تا زمان حال.
۴– اطلاعاتی‌از اوضاع تمام کشورهای جهان باعکس پادشاهان و رؤسای جمهور.
۵– جغرافیای کامل قاره افریقا و شرح موقعیت سیاسی، اجتماعی‌واقتصاد ۵۰کشور افریقائی بانقشه‌کامل

بخش چهارم

۱– متن‌کلیه قوانین وقراردادهای‌سال ۱۳۳۹که ازتصویب مجلسین‌گذشته است در۱۲۸ صفحه.
۲– فهرست کامل قرارداد های دو جانبه‌ایکه تاکنون دولت ایران با دول خارجی منعقد کرده است.

بخش پنجم

تقسیمات کشور – فاصله بین تهران وشهرستانها –جدول مسکوکات ایران– واحد پول‌کشور های جهان – اطلاعات راجع به فلزها وسنگهای قیمتی –مقیاس های کشورهای جهان – جدول تبدیل مقیاسها– برنامه حرکت‌قطارهای‌راه‌آهن برنامه هفتگی پروازهای بین‌المللی – نرخ مکالمات تلفنی باکشورهای خارجه– نرخ مرسولات خارجه – تعرفه مرسولات زمینی وهوائی– نرخهای مراسلات‌پستی زمینی بمقصد خارجه – تقویم تطبیقی پنجاه ساله اخیر و دهها مطلب دیگر.

اینها فقط عنوان مطالبی است که اطلاعات سالانه درج شده است.

فهرست‌کامل مندرجات درشماره‌های بعدروزنامه باطلاع خوانندگان خواهد رسید

چند خبر خلاصه از چند شهر

قزوین :آقایان دکتر ویلیامسن مشاور آموزش و پرورش، دکتر هدس ، گلستانه ، شمس وعدل متصدیان امور پیشاهنگی وغفوری و بانوان احتشامی وبقائی بازرس فرهنك استان مرکزی جهت تبادل‌نظر درباره امور تربیتی وفوق‌برنامه وکارهای آموزشی وسمعی وبصری به قزوین وارد واز کلیه آموزشگاهها بازدید بعمل آوردند .

تربت جام: حضرت آیت‌اله قمی وچندنفر از علمای روحانی خراسان درمیان استقبال گرم اهالی به تربت جام وارد ودر مدرسه مهدیه طباطبائی از مردم دیدن کردند.

قصر شیرین : آقای صمصامی مدیرکل فرهنك استان کرمانشاه بمنظور بازدید از حوزه فرهنگی قصرشیرین باین منطقه وارد واز آموزشگاههای قصر شیرین بازدید کرد.

نیشابور : چون اسفالت خیابان پهلوی نیشابور از بین رفته وغیر قابل استفاده بود از طرف شهرداری تعمیر شد.

لطف آباد: مقدار دوهزار کیلو گندم اهدائی دولت آمریکا برای بذر کشاورزان لطف‌آباد به‌این بخش وارد وقرار است بین ۵۰ نفر کشاورز توزیع شود.

بابل : اداره فرهنك بابل باامتیاز کلاس شبانه بانوان و آقایان بنام (باباطاهر)، بسرپرستی آقای طاهر بتویان دربابل موافقت کرد وبا حضور جمع کثیری از علاقمندان وروسای ادارات دولتی افتتاح‌شد

جهرم : باآنکه گوشت درجهرم ترقی نموده معذلك کمیاب است: اهالی‌سخت درمضیقه‌هستندو تقاضادارند شهرداری‌بذل توجهی‌نسبت‌باین موضوع بنماید.

شهسوار : آقایان مهندس ناصری رئیس اداره ترویج استان‌مازندران ودانشکب مشاور ترویج به‌شهسوار وارد وچهارسری اثاثیه کامل‌نجاری وباغبانی وبهداشتی وورزشی اهدائی موسسه کاره ایالات متحده آمریکا رابین قراجونان زرگاه، مرودشت ، رضی محله ، حسن کیف از توبع شهسوار تقسیم کردند.

اسفراین : اهالی اسفراین از فعالیت آقای میرزائی رئیس فرهنك این منطقه اظهار رضایت وقدردانی مینمایند.

فریمان : چون اسفالت شهرفریمان بمناقصه گذاشته شده عده‌ای از مقاطعه‌کاران مرکز به‌فریمان وارد قادر مناقصه مذکور شرکت نمایند.

بنادر جنوب : طبق پیشنهادبازرگانان بندربوشهر و تصویب اداره کل هواپیمائی کشوری اعتبار طرح توسعه فرودگاه بندر بوشهر ازینجاه میلیون‌به یکصدوهفتاد وپنج میلیون ریال ارتقاء یافت.

این فرودگاه از بزرگترین فرودگاههای استان فارس وکاملامجهز میباشد وبزودی این فرودگاه بین‌المللی اعلام خواهد شد.

هشتپر طوالش : براثر فعالیت آقای اسمعیل موحدی سرپرست شرکتهای تعاونی روستائی شعبه بانك تعاونی روستائی‌بخش حویق از توابع هشتپر تاسیس شد.

شاه‌آباد غرب : آقای‌دکتر کرندیان رئیس بهداری شاه آبادغرب باحسن سلوك و دلسوزی شصت‌نفر زن ومرد معتاد بمواد مخدره رامعالجه وترك اعتیاد نموده‌اند . اهالی از فعالیت وحسن سلوك مشارالیه اظهار قدردانی ورضایت مینمایند.

کرمانشاه : براثر نزاعی که‌بین شمسعلی فرزند لطفعلی سی‌ساله اهل کهاروی درجزین از توابع همدان باغلامرضا اهل همان قریه درمیگیرد شمسعلی باچاقو چندضربه بسینه غلامرضا وارد می‌آورد که‌در نتیجه اصابت چاقو به قلب ، غلامرضا فوت‌مینماید و قاتل بوسیله‌مامورین ژاندارمری دستگیر وپس‌از تنظیم پرونده دردادسرای همدان‌بدادگستری کرمانشاه اعزام میشود.

بندر بوشهر : جلسه شورای فرهنگی بندر بوشهر بریاست آقای مجید فیوضاتی حق‌رئیس فرهنك تشکیل وبیرامون توسعه و پیشرفت حوزه فرهنگی بندر بوشهر مذاکراتی صورت گرفت وتصمیماتی اتخاذ شد . ضمنا کلیه آموزشگاههای بندر بوشهر ملی اعلام‌شد.

همدان : مسابقات کشتی تشویقی شهرستان همدان در هشت‌وزن باشرکت ۵۷ نفر از کشتی‌گیران این‌شهر باحضور آقایان صوفی‌نیا فرماندار وسرهنك نانکلی رئیس هیئت کشتی انجام شد وآقایان‌شاپور بختیاری، روح‌اله بختیاری، حسین دزفولیان ، علی قاسمی ، احمد فدائی جنابی ، محسن بختیاری وحسن کارخانچی به‌ترتیب از وزن اول‌تا هشتم بمقام قهرمانی نائل آمدند.

ساوه : آقایان فرخی ، مصطفی اسحقی ، شمسی، اسحقی‌وجوزقی درمسابقات کشتی باشگاه نیرو ساوه به‌ترتیب از وزن اول تا پنجم بمقام قهرمانی رسیدند . ضمنا آقای سیدحسین اخلاقی رئیس دفتر فرهنك ساوه بمناسبت ابراز لیاقت وفعالیت مورد تقدیر وزارت فرهنك قرار گرفت.

لطف‌آباد: از مامور سیار اداره ثبت احوال درلطف‌آباد و توابع خبری نیست و متولدین سال جاری بدون شناسنامه میباشند . اهالی از اداره آمار درگز تقاضا دارند باین‌موضوع حیاتی توجه نماید.

ورامین : از منزل اصغر زوارهٔ ساکن حصار کوچك ورامین مقداری اثاثیه بسرقت رفت که در نتیجه فعالیت مامورین ژاندارمری ورامین یکنفر از سارقین بنام محمد دستگیر و اشیاء مسروقه کشف‌و بصاحب آن تحویل شد.

نیشابور : اهالی نیشابور امیدوارند آقای رئیسی، رئیس‌فرهنك نیشابورمانند گذشته بخدمات قابل ملاحظهٔ بفرهنك این شهر نائل‌آید

جویبارشاهی : منزل میرغضنفر از اهالی چوباغ جویبار مورد دستبرد سارقین قرار و مبلغ‌سی‌هزار ریال وجه نقد و مقداری اثاثیه بسرقت رفت باگزارش جریان بژاندارمری وفعالیت آقای گروهبان امرانی رئیس پاسگاه ژاندارمری جویبار سارقین دستگیر و به مقامات قضائی شاهی تحویل میشوند . پرونده زیر نظر آقای دهقان بازپرس دادسرای شاهی تحت رسیدگی است.

ساختمان ادارت پست وتلگراف در چند شهرستان

پایان یافت

سخنگوی وزارت پستو تلگراف و تلفن امروز اطلاعاتی پیرامون اقدامات اخیر آن وزارتخانه در اختیار خبرنگار ما گذاشت . اقدامات مزبور بشرح زیر است .

افتتاح بنای دفتر پست و تلگراف الشتر .

اتمام ساختمان پستو تلگراف و تلفن شهرستانهای میاندوآب ـ مریوان و پاوه

شروع ساختمان اداره پست و تلگراف و تلفن آستارا واتمام ساختمان مرکز تلفن پنج هزار شماره‌ای شهرستان رضائیه

اتمام نصب فرستنده ۳۰ کیلواتی «سنگل ساید» باندمارکنی تلفنی و تلگرافی شامل دو فرستنده سه کیلواتی بایك تقویت کننده بقدرت ۳۰ کیلووات و اتمام نصب ٤ دستگاه گیرنده «سینگل ساید» باندتلفنی و تلگرافی و اتمام نصب ترمینال تلفنی و تلگرافی و آزمایشی آن بالندن افتتاح ارتباط تلفنی بیسیم بین شیراز و بندر عباس ، افتتاح تلفن‌کاریر (قروه) باکلیه نقاطی که دارای تلفن کاریر هستند و افتتاح ارتباط تلفن بین‌زاهدان و میرجاوه ، خاش و ارتباط تلفنی بین گرگان و مینودشت شروع نصب تاسیسات تامین برق مرکز تلفن سانترال و تعویض قسمت های سلکتور و تغییر دستگاه شش هزار شماره قدیم ـ شروع نصب تاسیسات فشار قوی و نصب تلفن های مشترکین در مرکز تجریش و شروع نصب دستگاه اندازه‌گیری (ژافیك) در مراکز تلفن بازار و دانشگاه

بازدید تاسیسات نفتی

خبرنگارما درکرمان‌مینویسد چند روزقبل آقای‌منوچهر فرمانفرمائیان سرپرست کل پخش شرکت ملی نفت ایران باتفاق آقایان‌عبدالمجید ناصری وابوالحسن معدل وفرهی باهواپیما بکرمان وارد شدند.

آقای فرمانفرمائیان و همراهان پس‌از بازدید تاسیسات نفتی کرمان بطهران مراجعت کردند.

بیلان سالیانه را با دقیقترین وسیله ماشین حساب پرسیزا «ساخت سوئیس» تنظیم نمائید

Precisa

کوه‌نور

خیابان لاله‌زار نو

تلفن ۳۹۱۰۲ - ۳۴۵۰۵

آ-٤٦٨٣٢ «مؤسسه‌خروس»

تلمبه برقی ارج

۲۳ سال تجربه

◆ تلمبه‌های برقی ارج بعلت نپرداختن هزینه های سنگین حمل‌ونقل دریائی ـ بیمه ـ گمرك- وسود بازرگانی ارزانتر از نظائر خارجی است

◆ تلمبه برقی ارج‌دارای پروانه برنزی است .

◆ سرویس سیار نصب‌وتعمیرات تلمبه برقی ارج‌بوسیله کارگران کارآزموده ، همیشه آماده کار است .

◆ قطعات یدکی تلمبه برقی ارج ، همیشه بمقدار فراوان وجود دارد .

◆ تلمبه برقی ارج برای مشخصات برق وآب ایران ساخته شده است .

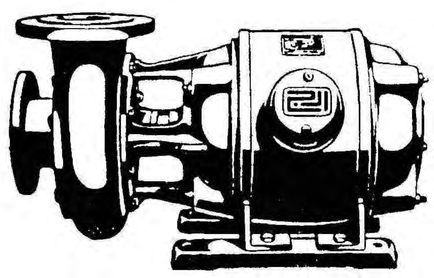

تهران خیابان شوش ـ تلفن ۳۳۳۰۸ ـ ۲۸۷۷٤ ـ ۳۳۷۱۱۷ .

گردونه

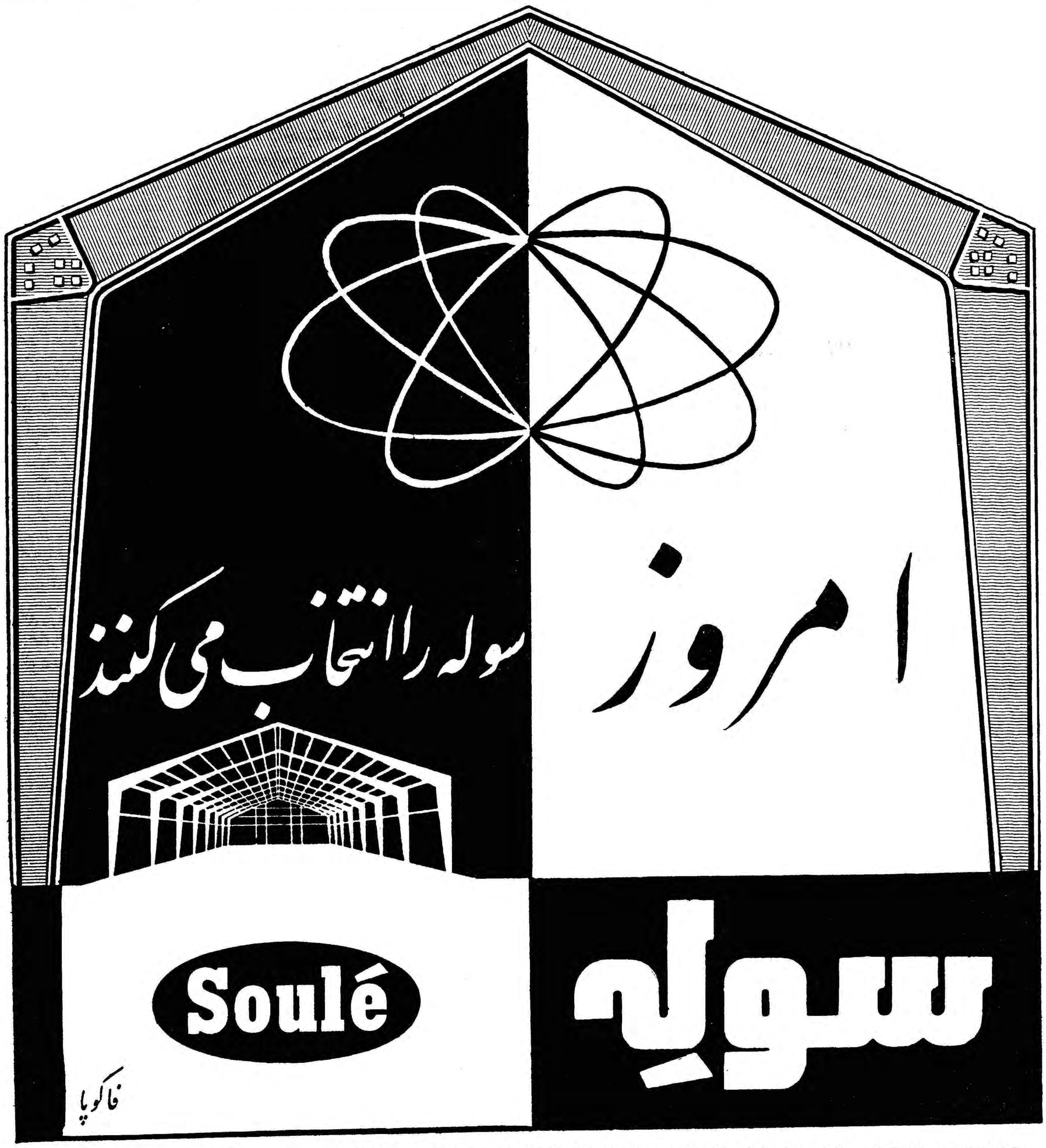

قطعات آماده ساختمان های فلزی سوله ظرف چند هفته درمحل مورد نظر شما نصب و بصورت یك ساختمان‌عظیم فولادی درمی‌آید. سوله برای انبارها- گاراژها- کارخانه‌ها و سالن‌های سرپوشیده یك ساختمان ایده‌آل است.

نماینده انحصاری : شرکت سهامی بازرگانی آرین تهران ـ خیابان بوذرجمهری ـ سرای حافظ تلفن ۵۰۰۹۱ تا ۵۰۰۹٤

آ- ٤٦٩٣٤

خلیج فارس طوفانیست

بارگیری و تخلیه کشتی‌ها متوقف‌شده‌است

خبرنگار مادربنادر جنوب گزارش میدهد دوسه روز است که‌هوای بندر بوشهر ونقاط ساحلی خلیج فارس بدون مقدمه طوفانی و منقلب شده است وشدت طوفان به‌حدی است که عبور و مرور در خیابانهای بندر بوشهر مشکل گردیده است . فضای شهر از یك قشر گرد وغبار پوشیده شده وسروزوی عابرین براثر این گردوغبار سفیدرنك گردیده است . ضمنا کار تخلیه وبارگیری کشتی‌های تجارتی در اسکله بندر بوشهر در نتیجهٔ طوفانی بودن دریا متوقف است وآب دریاسرخ رنك شده است .

خبرنگار مادر گزارش خود اضافه میکند طوفان شدیدکاراسفالت جادهٔ بین بندر بوشهر و بهمنی را متوقف ساخته است.

ترقه‌ها و نارنجکهای چهارشنبه سوری

دست جوانی را قطع‌کرد و ویرا مجروح نمود

خبرنگار مادر سنندج گزارش میدهد پریروز جوان ۲۵ ساله‌ای از اهالی سنندج بنام‌ولی‌اله فکوری دست چپ خودرا برسر ترقه سازی گذاشت وخودنیز بسختی مجروح گردید.

ولی‌اله باتفاق جوان ۱۵ساله‌ای در اطاق خانه‌خود باکلرات‌دوپتاس وزرنیخ ترقه ونارنجك دستی تهیه میکرد وآنهارا رویهم می‌چید تادر شب چهارشنبه سوری بفروش‌رساند ولی ناگهان یکی از نارنجکهای دستی بزمین افتاد و منفجر گردید.با انفجار این‌نارنجك دستی سایر ترقه‌ها ونارنجکها و مواد منفجره موجود دراطاق با صدای مهیبی منفجر شد .درنتیجه این انفجار مهیب دست‌چپ ولی‌اله از کتف قطع گردید و صورتش نیز بسختی مجروح شد. سقف اطاق هم فرو ریخت ولی‌برفیق ۱۵ ساله‌ولی‌اله هیچگونه آسیبی نرسید . جوان مجروح‌تحت معالجه قرار گرفت.

دوشیزگان گمشده درخرمشهر هستند

والدین دوشیزگان برای آوردن آنها اقدام کرده‌اند

این دو دوشیزهٔ دانش‌آموز همدانی ناگهان مفقودالاثر شده بودند

خبرنگار مادر همدان گزارش میدهد سه‌روز است که دونفر دوشیزهٔ دانش‌آموز که دریکی از دبیرستان‌های دخترانهٔ‌همدان تحصیل می کنند واز خانواده‌های کاملا سرشناس اینشهرستان میباشندناگهان مفقودالاثر شده‌اند جریان بوسیله‌بستگان‌دوشیزگان گمشده بمقامات انتظامی قانونی همدان اطلاع داده شد، ولی فعالیت مامورین انتظامی برای پیداکردن آنها به نتیجه نرسیده است.

خبرنگار مادرهمدان آخر وقت‌پریروز دراین باره گزارش داد: طبق اطلاعی‌که بدست آمده است دوشیزگان گمشده بدون اطلاع والدین واعضای خانوادهٔخود به خرمشهر رفته‌اند و درحال حاضر هردونفر در منزل یکی‌از بستگان خودمیباشند بااطلاع این جریان از طرف والدین دوشیزگان گمشده برای آوردن آنها اقدام شد.

۳۶۰ کیلو تریاك کشف‌شد

مامورین ژاندارمری کامیون را کاوش ذره‌بینی کردند !

از کامیون حامل کشمش

خبرنگار مادر رضائیه گزارش میدهد چندروز قبل مامورین ناحیه مستقل ژاندارمری رضائیه دربین خوی و شاهپور ضمن بازرسی کامیون دیزل شماره ۲۲۸۲۹ برانندگی رافائیل که ۲۴ تن بارکشمش داشت درحدود ۳۶۰ کیلو تریاك کشف کردند بااینکه تریاکهای قاچاق بطرز مخصوصی بسته‌بندی گردیده و درمیان بارکشمش قرار داده‌شده‌بود ولی‌مامورین ژاندارمری در نتیجه کاوش ذره‌بینی‌بسته های تریاك راازبسته‌های کشمش‌تشخیص دادند و ضبط کردند رافائیل راننده کامیون و شاگرد او «اونیام» بگروهان ژاندارمری شاهپور اعزام شدند وجریان تحت تعقیب قرار گرفت .

خبرنگار مادر گزارش خود اضافه میکند ظرف چندماه اخیر مقدار زیادی تریاك دراستان‌آذربایجان غربی کشف شده است.

قهرمان دوومیدانی

چند روز قبل مسابقات دو ومیدانی آموزشگاههای لطف آباد زیر نظر آقای ضیائی مربی ورزش وباحضور آقای‌عباسیان نماینده‌فرهنگ‌و جمعی از معتمدین و معاریف این منطقه‌انجام شد در این مسابقات آقایان ابلامی- ایلیاسی ، عزیز پور- کریمیان امینی، شیرویه و سلطانی بمقام قهرمانی رسیدند .

مرك عابر

: پریروز تانکر نفتی شماره ۲۵۷۰۳ برانندگی ابراهیم مصلحی هنگام عبوردرجاده شهری باشخصی بنام علی کار گر آجر فشاری‌حقیقت تصادف کرد و موجب مرگ آن مرد شد راننده باز داشت شد وبرای دفن جنازه علی اقدام گردید

چند خبر خلاصه از چند شهر

زاویه‌زرند: آقایان سرهنك محمد حسین میرگلو، حاج ابوالقاسم امامی، نظام‌الدین تنها ، حسام‌الدین میرگلو، عباس میرخیل و عباس میرگلو بسمت اعضای هیئت مدیره شرکت تعاونی روستائی زاویه‌زرند انتخاب شدند.

بندرعباس : مامورین مواد مخدره شهربانی بندرعباس از منزل شخصی بنام غلامعباس بهروزی ساکن این شهر مقدار ۵۳۸ گرم‌تریاك کشف وباصاحب آن بدادگاه اعزام شد.

شاه‌پسند : اهالی شاه‌پسند از وزارت کشور تقاضا دارند دستور صادر شود تاعواید برزن شاه‌پسند به رامیان نرود وصرف عمران‌وآبادی شاه‌پسند بشود.

بجنورد: تیم کشتی وپینك‌پنك دبیرستان امیرکبیر قوچان برای انجام مسابقه باتیم دبیرستان همت بجنورد باین شهروارد شد.مسابقات کشتی در محیطی گرم انجام و نتیجه مساوی اعلام گردید . درپینك‌پنك تیم دبیرستان همت بجنورد برنده شد.

اسفراین : آقای جعفر فرخی که از کارمندان قدیمی پست و تلگراف اسفراین میباشد درحین انجام‌وظیفه دریشت میزکار ریاست سکته کرد واینك تحت معالجه است.

بیجار: مسابقه کشتی دانش آموزان دبیرستان پهلوی بیجار با حضور آقایان فرماندار ومستوفی رئیس فرهنك بعمل آمد و آقایان‌ایرج سلیم‌پور اول ابوالقاسم مینائی دوم و حسنن قهرمانی سوم شدند.

تفنز : اکیپ سینماسیار وزارت کار به تفنز وارد ودر سالن دبیرستان سپهر برای دانش‌آموزان این شهر چند حلقه فیلم آموزشی بمعرض نمایش قرار داد و سپس بصوب کاشان عزیمت کرد.

ملایر : اهالی ملایر از فعالیت آقای ستوان دوم هوشنك حاجیلو رئیس ژاندارمری ملایر کمال رضایت وسپاسگزاری رادارند و بـرای این منظور تلگرافاتی بمقامات مربوطه مخابره نموده‌اند.

مشهد : درجلسه اعضای هیئت مدیره درمانگاه رازی مشهدازفعالیت آقای دکتر شیدوش رئیس بهداری استان خراسان اظهار رضایت شدو سپس مذاکراتی پیرامون بخش لابراتوار وداروخانه مخصوص درمانگاه وتوسعه وتکمیل آن صورت گرفت وتصمیماتی اتخاذ شد..

تقی‌آباد گرگان : آقای گروهبان نظری رئیس پاسگاه ژاندارمری تقی‌آباد گرگان از مغازه شخصی بنام حسینی ساکن میرمحله از توابع تقی‌آباد مقدار ۲۶۰ گرم تریاك کشف وبدادسرای گرگان تحویل‌نمود.

سمنان : پیشاهنگان سمنان بمناسبت هفته کار نیك نمایشنامه‌ای درتالار فرهنك این شهرباحضور آقایان شبانکاره فرماندار و خسروان رئیس فرهنك اجرا کردند که مورد توجه قرار گرفت.

جهرم : مسابقه دوچرخه‌سواری دبیرستان های جهرم به مسافت۱۵ کیلومتر باحضور عده زیادی تماشاچی در دودوره انجام شد و درنتیجه از سیکل اول آقایان کامران از دبیرستان فردوسی اول علی نژاد از دبیرستان پهلوی دوم وعلی بارانی از دبیرستان فردوس سوم شدند ودر مسابقه سیکل دوم آقایان جلال زارعیان از دبیرستان اسلامی اول و افتخار وقیاغفیال از دبیرستان خواجه نصیر دوم وسوم گردیدند وجوایز مسابقات بوسیله آقای زاهد رئیس فرهنك توزیع شد.

سنندج : مدرسه علوم دینی سنندج بریاست آقای مجتهدی(صدرالاسلام) دایرو اولین جلسه آن توسط تیمسار امین آزاد استاندار کردستان افتتاح شد. ضمنا بدانشجویان علوم دینی ماهیانه یکهزار ریال کمك هزینه تحصیلی پرداخت میشود.

بیجار : اهالی بیجار از سستی وعدم استحکام اسفالت شهر که هنوز بیش‌از یکسال از ساختمان آن نگذشته شکایت و از شهرداری‌این بخش تقاضا دارند تا اسفالت آن از بین نرفته نسبت به تعمیرجوی‌بندو جدول‌بندی خیابانها اقدام شو د.

قومن: اداره دارائی قومن‌یك کامیون اجناس مختلف برای‌فروش بکارمندان دارائی این شهر بقومن وارد ودر دسترس کارمندان‌قرارداد.

گرگان : بدعوت دبیرستان آذرمیدخت گنبدکاوس تیم والیبال وپینك‌پنك دبیرستان دخترانه پروین گرگان بسرپرستی بانو فروغی رئیس دبیرستان به‌گنبدکاوس عزیمت وپس‌از انجام مسابقه‌تیم دبیرستان پروین گرگان در هر دومسابقه برنده اعلام شد.

زاهدان : اهالی ایرانشهر زاهدان از فعالیت واقدامات دامنه‌دار آقای آل‌داود رئیس فرهنك ایرانشهر اظهاررضایت وقدردانی مینمایندو طی نامهٔ که‌بامضای عده کثیری از اهالی رسیده است از وزیر فرهنك تقاضای تشویق مشارالیه را نموده‌اند.

سارق در اطاق صاحبخانه خوابید !؟

مسافری‌که دوچمدان همراه داشت سارق از آب درآمد

خبرنگار مادر همدان مینویسد: چندشب قبل پاسبان عبداله صدیق مامور کشیك کلانتری یك همدان بعنابری که دوچمدان دردست‌داشت ظنین شد واورا به‌بهانه راهنمائی گاراژ بکلانتری جلب نمودشخص مزبور دربازجوئیهای اولیه خودرا عزیز مجیدی یکی‌ازاهالی کرمانشاه معرفی کرد وگفت من حاضرم و عازم تهران هستم ولی هنگام صبح آقای امان‌اله یکی از اهالی همدان بکلانتری آمد وگفت :شب گذشته منزل من مورد دستبرد قرار گرفته وهستیم بسرقت رفته است و ضمن بازرسی چمدانهای عزیزاله معلوم شد که محتوی چمدانها اثاث‌منزل آقای امان‌اله میباشد !؟ وعزیزاله که‌جاره‌ای جز اعتراف نداشت به آقای سروان مجتبی جهانگیری رئیس کلانتری گفت: من بعداز ظهر وارد خانهٔ امان‌اله شدم وچون موقع برای سرقت مناسب نبود تا نیمه‌شب در یکی از اطاقهای خانهٔ وی خوابیدم و سرفرصت اثاث‌خانه راجمع‌آوری کردم !؟

بدستور آقای سروان جهانگیری اموال مسروقه تحویل صاحبش‌شد و سارق پس‌از تشکیل پرونده‌تحت تعقیب قرار گرفت.

مسافری که سارق از آب درآمد

دختری سوزن خورد

این دوشیزه دانش آموز یکی از دبستان های اهواز است

هنگام شوخی دوستانه

خبرنگار مادر اهواز مینویسد در اطاق آقای دکتر فلاح رئیس بخش طبی بیمارستان جندی‌شاپور اهواز نشسته بودم که ناگهان زنك تلفن‌اطاق بصدا درآمد وآقای دکترگوشی‌را برداشت از آنطرف زنی فریاد زد: آقای دکتر اینجا دبستان دخترانهٔ اردیبهشت است یکی از دانش‌آموزان سوزن‌خورده‌است اورا بوسیله مستخدم دبستان به بیمارستان فرستادم . خواهش میکنم‌اورا نجات دهید . لحظه‌ای بعدمستخدم‌دبستان اردیبهشت بادختر زیبائی که رنـك‌صورتش سرخ شده بود وگیسوان‌بلندی داشت وارد اطاق آقای دکتر فلاح‌شد.

دخترك که خودرا شهلا معرفی کرد درجواب سئوال آقای دکترفلاح که چرا سوزن خوردی ؟ اظهار داشت: هنگامیکه باهمکلاسی خود مهوش شوخی میکردم سوزنی راکه در یقهٔ پیراهنم بود بدهان گذاشتم ولی ناگهان متوجه شدم کهسوزن راخورده‌ام !؟

بدستور آقای دکتر فلاح شهلا بقسمت عکس برداری بیمارستان جندی شاپور فرستاده شد تابعداز عکسبرداری معلوم گردد سوزن درکجای معده‌یا رودهٔ اوگیر کرده است.

ورود بحوزهٔ انتخابیه

باهالی هشتپر طوالش وعده اصلاحات داده شد

خبرنگار ما دررضوانهٔ گزارش میدهد چند روز قبل آقای‌هلاکو رامبد نمایندهٔ طوالش دربیستمین دورهٔ قانونگذاری مجلس شورای ملی برای بازدید حوزهٔ انتخابیه خود برضوانده وارد شد و مورد استقبال قرار گرفت.

آقای رامبد پس‌از توقف کوتاهی دررضوانده عازم‌هشتپر طوالش گردید گزارش خبرنگار مادر هشتپر طوالش حاکیست آقای هلاکو رامبد درمیان استقبال شدید اهالی هشتپر طوالش باین‌شهر واردشد وطی نطقی باهالی وعده داد که برای عمران وآبادی هشتپر طوالش اقدامات سریعی بعمل آورد.

مجلس آشنائی

چند شب قبل بمناسبت ورود هیئت بازرسان شاهنشاهی مجلس معارفه‌ای با حضور آقایان فرماندار، رئیس سازمان امنیت ، رئیس شهربانی ، روسای ادارات دولتی وشت در سالن شهرداری این شهرستان برگزار شد در این جلسه تیمسار سرلشکر قریب رئیس هیئت بازرسان شاهنشاهی هدف این هیئت را برای حضـار تشریح کرد .

اکتشاف نفت

خبرنگار ما در بندر عباس می‌نویسد چند روز قبل یك اکیپ مجهز فنی برای نقشه برداری و اکتشاف نفت در اطراف بندرعباس باین منطقه وارد شده‌اند .

بقرار اطلاع این اکیپ از طرف شرکت ملی و کنسرسیوم نفت اعزام گردیده است .

توديع بارئيس سابق تلفن مازندران

خبر نگار ما در بابل می نویسد چند روز قبل به مناسبت انتقال آقای مهندس مطیعا رئیس سابق اداره تلفن مازندران مجلس تودیعی در سالن فرمانداری این شهرستان برگزار شد دراین مجلس که روسای ادارات دولتی و معتمدین و معاریف شهر حضور داشتند آقای طباطبائی فرماندار بابل از خدمات گذشته آقای مهندس مطیعا اظهار قدردانی کرد و هدایائی بوی اهداء شد در عکس بالا گوشه ای از این مراسم دیده می شود .

کلاس اضافی

براثر مساعی آقای کتکوك مدیر دبستان هدایت بندر شاه اخیرا یك کلاس بظرفیت شصت دانش‌آموز بتعداد کلاس‌های‌دبستان مزبور اضافه شده است.

باتاسیس کلاس اضافی مشکـل‌جادراین دبستان مرتفع گردیـده است.

کشف روغن تقلبی

خبرنگار ما در همدان مینویسد چند روز قبل آقای حسین تکاپوئی مامور بهداشت همدان ضمن بازرسی سرای دالانداراین شهرستان‌از مغازه شخصی بنام محمد علی اسلامی مقدار ۶ حلب روغن‌تقلبی کشف‌کرد محمـد علی اسلامی بازداشت شد و باصدور قراری بمبلغ پنجهزار ریال زندانی گردید .

آبدارباشی سارق

چند شب قبل شخصی بنام علی اکبر آبدار باشی اداره ثبت اسناد تربت حیدریه که شبها به صندوق اداره دستبرد میزد بوسیله مامورین شهربانی دستگیر شد .

خبرنگار ما در تربت حیدریه مشروح‌جریان‌را چنین‌گزارش داده است :

مدتی بود که آقای قرائی رئیس حسابداری اداره ثبت اسناد تربت حیدریه‌هر روزصبح هنگام شمارش موجودی‌صندوق‌اداره متوجه‌میشد که مبلغی‌درحدود هزارالی هزاروپانصد ریال از موجودی‌صندوق کسر است وچون‌از آبروی خود میترسیدباین جهت تا چند روز با گذاشتن‌مبلغی از جیب خودکسری صندوق راتامین میکرد ولی با ادامه جریان آقای قرائی موضوع را با آقای زنگوئی رئیس اداره ثبت اسناد در میان گذاشت و برای پیدا کردن‌سارق پول‌های صندوق دو نفر از اعضای اداره باسامی حق وردی و قرائی کشیك شبانه دادند و اتفاقا در اولین شب علی اکبر هنگامیکه‌قصد دستبرد زدن‌به صندوق‌اداره راداشت دستگیر شد و تحویل شهربانـی گردید .

خبرنگار ما در گزارش خود ـ اضافه میکند فعلا علی اکبر در ـ شهربانی تربت حیدریه زندانیست‌و بازجوئی های مقدماتی از وی ادامه دارد .

اتومبیل را بردند وسرنشینان آنرا کتك زدند

خبرنگار مادر هشتگرد گزارش میدهد پریروز عده‌ای سارق مسلح درچهارمبورك» واقع در فاصله ۸کیلومتری هشتگرد به اتومبیل جیپی متعلق به حجت اله‌معدنی حمله کردند وپس‌از آنکه کتك مفصلی‌باوو سایر سرنشینان اتومبیل زدند آنان را از اتومبیل به‌پائین کشیدندو اتومبیل رابسرقت بردند حجت‌اله‌وسرنشینان اتومبیل‌به‌پاسگاه‌ژاندارمری هشتگرد مراجعه کرده جریان را اطلاع دادند . باکوشش مامورین ژاندارمری یکی از سارقین دستگیر شد ولی هنوز از دیگر سارقین‌و اتومبیل جیپ مسروقه اثری دردست نیست.

زن وشوهر اثاثیه خانه را برسر هم شکستند

دیروز طی نزاعی که بین زن وشوهری از اهالی دروس رخ‌دادزن وشوهر تمام اثاثیه وظرفهای شکستنی را برسر یکدیگرشکستند.

خبرنگار مادر شمیران گزارش میدهد نصراله بهادری یکی از ساکنین دروس آرزو داشت که به‌همسرش معصومه حرفی بزند و معصومه حرف شوهرش را از جان ودل بپذیرد ولی این آرزو هیچگاه عملی نگردید دیروز هم نصراله موقعیکه بانافرمانی همسرش مواجه‌شد باوپرخاش نمود ودر نتیجه بین این زن و شوهر نزاعی درگرفت که منجر بشکستن تمام ظروف واثاثیه منزل گردید زن وشوهر آنچه بدستشان میرسید بطرف یکدیگر پرتاب میکردند و موقعی عصبانیت آنان فرونشست که از اثاثیه وظرفهای شکستنی‌منزل‌جزقطعات‌بلااستفاده وخردشده باقی نمانده بود . دراینمورد پرونده‌ای درکلانتری رستم‌آباد تشکیل شد که بدادسرای ناحیه ۸شمیران ارسال گردید.

توضیح وزارت کشاورزی

ادارهٔ اطلاعات وزارت کشاورزی دربارهٔ خبر «گاومیش‌ها تلف می‌شوند» که‌در این صفحه چاپ شد توضیح میدهد: با مراجعه بسازمان مدیریت کل دامپزشکی از طرف آن سازمان دستور داده شده‌است که‌برای تشخیص و مبارزه‌بابیماری شایعه درتوابع رضوانده اقـدام گردد.

سقوط از تراکتور

خبرنگار مادر بهشهر گـزارش میدهد چندروز قبل شخصی بنام محمد جعفری یکی از اهالی قریهٔ «ایزوان» از توابع بهشهر کـه‌با تراکتوری عازم مراغه بود در بین راه از تراکتور سقوط کرد وبراثر شدت جراحات وارده آنا جان‌سپرد بااطلاع جریان بمامورین‌ژاندارمری برای دفن جنازهٔ محمد جعفراقدام گردید.

یکنفرمقتول و ۲۰نفر مجروح شدند

براثر تصادف وانت وتاکسی

خبر نگار ما در ملایر گزارش میدهدپریروز اتومبیل وانت شماره ۷۹۵۳ به رانندگی قربان که عده‌ای سر نشین داشت و عازم ملایر بود در بین راه باتاکسی شماره ۳۱۵ تصادف کرد دراین واقعه بیست نفر از سر نشینان اتومبیل وانت مجروح شدند وپیر مردی بنام حاج عابدین براثر شدت جراحات وارده جان سپرد با اطلاع جریان بمقامات انتظامی وقانونی ملایر برای معالجه مجروحین و دفن جنازه پیر مرد اقدام گردید .

مسابقات هنری آموزشگاههای گرگان

خبرنگار ما در گرگان مینویسد چند روز قبل مسابقات ادبی و هنری دانش آموزان هنرمند آموزشگاه های گرگان با حضور آقایان دکتر بنائی مدیر کل امور تربیتی ایران و نعیمی اکبر رئیس اداره فرهنك گرگان در سالن دبیرستان ایرانشهر این شهرستان برگزار شد و بهترین هنرمندان مدارس تعیین گردیدند .

عکس بالا گوشه ای از جریان این مسابقات را نشان میدهد .

شبها بصندوق اداره دستبرد میزد

دونفر کشیك شبانه ، آبدارباشی سارق را بدام انداختند

مالك قریه را مجروح کردند

کشاورزان اخلالگر

خبر نگار ما در قزوین می نویسد چند روز قبل آقای صادق پزشکیان مالك قریه «طرویزك» از حومه ضیاء آباد قزوین هنگامی که باتراکتور شخصی مزرعه‌ای را شخم می زد ناگهان مورد تهاجم عده‌ای از اهالی قریه قرار گرفت و براثر ضربات وارده مجروح شد با اطلاع جریان به انتظامی وقانونی قزوین برای دستگیری مسببین اصلی این واقعه اقدام گردید . پرونده امر در دادسرای قزوین تحت رسیدگی است .

اهداء قالی

خبرنگار مادر فومنات مینویسد چند روز قبل آقای مهندس‌صیاوش داودزاده نمایندهٔ مجلس شورای‌ملی از شهرستان فومنات برای بازدید حوزهٔ انتخابیه خودباین شهروارد شد.

آقای داودزاده ضمن بازدید و رسیدگی بوضع عمومی فومنات یك قطعه قالیچهٔ نفیس بمسجدجامع این شهر اهداء کرد.

نیازمندیها و آگهی‌های کوچک

استخدام میشود

آژانس معرف

احتیاج بچندنفر دوشیزه وبانو و مرد جهت فروشندگی دارد طالبین کلوبندك تیمچه تقی‌زاده دفتر شماره ٤٦ مراجعه فرمایند .

آ_ ٤٦٩٦٦

انتخاب رئیس درمانگاه

دانشکده دامپزشکی دانشگاه تهران یك تن‌رئیس درمانگاه جهت کرسی دامپروری از طریق مسابقه انتخاب مینماید .داوطلبان میتوانند از تاریخ نشراین آگهی تایکماه بادر دست داشتن‌مدارك خودبدفتر دانشکده دامپزشکی مراجعه وثبت نام نمایند .

رئیس دانشکده دامپزشکی .

دکتر میمندی نژاد

آ_ ٤٧١٠٤

آموزشگاه بهیاری

انجمن ملی ایرانی حمایت کودکان عده‌ای دوشیزه داوطلب برای دوره آینده آموزشگاه‌باشرایط‌زیرمیپذیرد.

۱ـ سن کمتراز ۱٦سال وزائدبر ۲۵سال نباشد .

۲ـ صحت کامل جسمانی ودارا بودن استعداد .

۳ـ گواهی حسن اخلاق از آموزشگاهی که‌درآن مشغول تحصیل بوده .

٤ـ داشتن گواهینامه ۳ ساله متوسطه .

۵ـ واجدین شرایط میتوانند بادر دست داشتن مدارك‌لازم بانضمام ۳ برگ رونوشت مصدق شناسنامه و ٦ قطعه عکس همه‌روزه سوای ایام‌تعطیل تاروز ۱۵ر۱ر۱۳٤۰ از صبح تا ظهر برای ثبت‌نام بدفتر آموزشگاه واقع درخیابان پهلوی بالای‌نهرکرج مقابل پمپ بنزین‌کوچه‌غفاری مراجعه‌نمایند.

عده لازم ازبین داوطلبین بطور مسابقه انتخاب وپس‌از سپردن تعهد لازم به‌آموزشگاه پذیرفته خواهدشد.

آموزشگاه شبانه روزی بوده و کلیه هزینه مربوطه ازقبیل منزل ـ خوراك ـلباس کار ـ تحصیل وپول جیب‌را عهده‌دار خواهد بود .

مدیر عامل ـدکتر دفتری

آ_ ٤٦٨٦٤

استخدام راننده

یك نفر رانندهٔ باسابقه که دارای گواهی رانندگی پایهٔ ۲ همگانی باشد برای تمام روز استخدام میشود. طالبین به‌سازمان‌تبلیغاتی آوازه خیابان فردوسی‌پاساژ ۲٦ شماره ۳۰۸ـ۳۰۷مراجعه نمایند .

آ_ ٤٥٦۳۲

جویای کار

مترجم انگلیسی وفرانسه نماینده تجارتی وسرپرست امور برای مسافرت به اروپا و آمریکا یا کار در مرکز و شهرستانها حاضراست تلفن۳۰۲۹۵۲

۱ـ۱۰ آ_ ٤۱۰۵۱

قابل توجه شرکتها

حسابدار ورزیده که میتواند در کوتاهترین مدت عملیات عقب افتاده و جاری شرکت را با توجه بتنظیم ترازنامه و بیلان ثبت تهیه نماید با شرائط سهل حاضر بهمکاری میباشد با صندوق پستی ٦۹٦ تهران مکاتبه فرمائید . آ_٤۱٤۰۳

جوانی باسواد و دارای

گواهینامه رانندگی و خاتمه خدمت جویای کار است طالبین بتلفن شماره ٤۱۸۲۷ مراجعه فرمایند .

آ_ ٤۲۰۰۵

واگذار میشود

واگذارمیشود

یکباب مغازه دونبش ۵ × ۱۰ متر وقابل امتداد تا۲۵متر و زیرزمین که برای هرگونه تاسیسات مناسب است واقع و مراجعه میدان ۲٤ اسفند ساختمان مهرنوش تلفن ٤۱۳٤۱

آ_ ٤۲۱۸۱

مطب واگذار میشود

خیابان شهناز نزدیك میدان‌فوزیه بتلفن ۸۲۱۵۵۲ مراجعه فرمائید

آ_۲۱۹۳ ٤ ۱ـ۳

تقویم اطلاعات

شنبه‌بیست‌و سوم رمضان ۱۳۸۰
» بیستم اسفند ۱۳۳۹
»یازدهم مارس ۱۹٦۱
توپ سحر ساعت ٤و ۵۲ دقیقه
طلوع آفتاب ساعت ٦و ۲٤ دقیقه
توپ افطار ساعت ۱۸و ۲۲دقیقه

مستغلات

تهران‌پارس ـ نارمك ـ تهران‌نو نیروی‌هوائی ـ وحیدیه

برای خرید وفروش نقد و اقساط زمین خانه وهرگونه معاوضه به‌بازرگانی امینی

اور سی متری نارمك

تلفن ۹۱۰۰۹ مراجعه‌فرمائید

مستاجرین محترم مستغلات

صدها آپارتمان ومنزل جهت اجاره در خیابانهای شمالی شهر موجود است لاله‌زار کاشی ٤۰۷ تهیه مسکن تلفن ۳٤۵٦۳

آ_٤۱۹۰۳ ۱ـ۵

هر قدر پول شرطی بخواهید بادرفه مالکیت مستقیم رجوع فرمائید لاله‌زار ۳۹۷۸٤ بنگاه کوشان

آ_٤۵٤۵۰ ۱ـ۲۰

توقفگاه یازمین محصور

جهت اجاره مورد نیاز است بتلفن ۳٤۵٦۳ مراجعه فرمائید

آ_٤۱۹۰۱ ۱ـ۳

ساخت (دفترفنی)

تهیه نقشه . محاسبه . مقاطعه

لاله‌زارنو . اول کوشك. کاشی ٦

آ_۳۸۵۹۵ ۷ـ۱۵

هر قدر پول داشته باشید

باگرفتن وثیقه ملکی با نظر بنگاه کوشان‌برای بهره‌برداری اقدام‌بفرمائید در این صورت‌آسایش خیال خودتانرا تامین میفرمائید لاله زار ۳۹۷۸٤

بنگاه کوشان

آ_٤۵٤٤٦ ۱ـ۱۰

برای تهیه مستاجر

توضیحات مورد اجاره را باتلفن ۳۹۷۸٤ به بنگاه کوشان بفرمائید .

آ_٤٦۷۵٦ ۱ـ۵

محل کارخانه

در حدود ۵۰۰ متر زیر بنای برق سه فاز و آب مورد نیاز است تلفن ٦۰۲۰۲و ٦۰۲۰۱

آ_٤٦٦۲۲ ۱ـ۲

نقشه ساختمان

فرازنو تلفن ۳۰۲٦۰۱

آ_٤۰۳۷۹ ۱ـ۲۰

اجاره داده میشود

باجاره داده میشود

طبقه دوم وسوم دارای سی اطاق‌بزرك محل سابق اداره(بنادروکشتیرانی) واقع در خیابان نادری جنب‌مهمانخانه نادری مناسب برای‌ادارات وموسسات بانکی بتلفن ٤٤۵۱۰ مراجعه شود.

آ_٤۱۸۰۱ ۱ـ۴

در بهترین نقطه تهران ـ چهارراه‌شاه

ساختمانی نوساز ومدرن دارای کلیه وسائل دارای ٤۰ اطاق که برای‌هتل‌ـ بیمارستان موسسات خارجی وروابط بسیار مناسب است مبله و غیر مبله اجاره داده‌میشود باتلفن۴۰۵۰۹ تماس بگیرید ۱ـ۵

اجاره داده میشود

آپارتمان مناسب برای مطب و هرگونه تاسیسات وسکونت واقع در میدان ۲٤اسفند ساختمان مهرنوش تلفن ٤۱۳٤۱

آ_٤۲۱۸۱

آپارتمان برای اجاره

خیابان نادری ـکوچه نوبهارنوساز مدرن باتلفن و برق‌بشماره ٦٤۹٤۹ شرکت پلوار مراجعه شود .

آ_٤۲۱۳۹ ۱ـ۲

کم شده

مفقود شده

یك‌قطعه چك‌بانك‌صادرات ومعادن تهران شعبه گمرك بشماره ۷۳٦۵۲۷ـ ۲ر۱۱ر۳۹ بمبلغ بیست هزار ریال بحواله‌کرد آقای احمد میلانی بوده مفقود گردیده‌است‌علیهذا بدین‌وسیله باطلاع عموم میرساند که‌چك مزبور ازدرجه اعتبار ساقط است . ومراتب نیز کتبابانك نامبرده اطلاع داده‌شده است .

ابراهیم‌ابراهیمی آذرادقدم‌خامنه

آ_٤۲٦۹۷

بدینوسیله باطلاع عموم میرساند

که‌دسته چك حسابجاری شماره۲۰۲۸٤ بانك بازرگانی ایران شعبه مرکزی ازشماره ۱۳٦٦۰۱ الی ۱۳٦٦۲۵ مفقود گردیده لذا چك‌های مربوطه به‌حساب جاری مذکور ازدرجه اعتبار ساقط و حساب فوق‌نیز مسدود شده است .

آندرونیك هاکوب گورجیان‌نژاد

آ_٤٦۸۷٦

فروش اتومبیل

ماشین های آلمانی

زیر نقدواقساط بفروش‌میرسد :

۷دستگاه فورد تانوس مدل ۵۷ تا ٦۰ـ۱دستگاه بنزل دیزل و بنزینی ۵٤تا ۱۲ر٦۰ دستگاه اوپل رکورد و کاپیتان مدلهای بالاـ ۸دستگاه دکاو تمیز مدل ۵۸ و۵۹ـ۲۰ دستگاه‌فولکس واگن مدلهای‌گوناگون ـتلفن٦۱٤٤۰

تراکتوربالوازم باقساط ۵ساله

فروشگاه مهندس کرمانچی‌خیابان تهران‌نو تلفن ۳۷۰۰٤ـ۳۰۳۸۸۷

آ_٤٦۸۹٦

فولکس ۵٦ خیلی تمیز

کم‌کار کرده بفروش میرسد تلفن ٤۸۱۳٦

آ_٤٦۸۷۸ ۱ـ۲

فروشگاه وبورس اتومبیل

نقدو اقساط ونقد

همیشه برای مشاهده آماده است شورلت ۵٤ ـفولکس واگن۵۸ و ۵۷ـ فیات ۱۱۰۰ـ۲۵۸ دستگاه اوپل ۵۸ ـدوج‌بزرك ۵۵ـ بیوك۵٦ـ دوفین ۵۹ـ فورد تانوس۵۸ وکلیه ماشینهای مورد درخواست شما باشرایط سهل‌ـ جمشیدآباد شمالی روبروی برزن ۱۹ـ محل برای‌فروش‌ماشین‌شمادرفروشگاه آماده است .تلفن ٤۹٦۳۳

بفروش میرسد

مزرعه فروشی

در چهارده فرسخی تهران

بقیمت سیصدو پنجاه هزار تومان با سه سنگ آب و سیصدوپنجاه‌هکتار زمین دائر و بائر اطاقهای اربابی و کارگری‌وآغولهای متعدد رجوع‌فرمائید لاله‌زار ۳۹۷۸٤ به: بنگاه‌کوشان

آ_٤٦٤٧٦ ۱ـ٤

آگهی فروش

سفارت کبرای کشور های متحده امریکا ۱٤ پارتی اثاث منزل ولوازم اداری و اجناس یدکی اتومبیل و ماشین مولد برق بطور مزایده‌برای فروش دارد .

این پارتیها را میتوان در روز های دوشنبه و سه شنبه و چهار شنبه و۲۲ و۲۳ و۲٤ اسفند ۱۳۳۹ ازساعت هشت و نیم صبح تا چهار بعد از ظهر رویت نمود .

پیشنهاد های واصله در روز پنج شنبه ۲۵ اسفند ۱۳۳۹ ساعت ۹ صبح در حضور پیشنهاد دهندگان باز خواهد شد .

زمین فروشی درشمیران

۱ـ یکهزار متر در شمال باغ صاحبقرانیه

۲ـ نهصد متر در زعفرانیه نزدیك کاخ سعد آباد خوشقواره

رجوع فرمائید لاله زار ۳۹۷۸٤به

بنگاه کوشان

آ_٤٦۷۵۸ ۱ـ۳

خانه شخصی‌ساز

که‌تمام باتیرآهن ساخته شده در سه‌طبقه ٦اطاق باوسایل دودرب ورودی برای اتومبیل سه‌بربهمنی دونبشی‌برق آب مقطوع‌نود هزارتومان بدون‌واسطه فروخته میشود طالبین خیابان‌اسکندری کوچه کاوسی شماره ٦۸ مراجعه فرمایند .

یك‌شماره تلفن بفروش‌میرسد

به‌شماره ۵٦٤۱۵ مراجعه شود .

زمین جهت مغازه

شش قواره زمین کوچك جهت مغازه برخیابان پرفرفت‌وآمد روزدلت شمالی بفروش میرسد . برای‌دیدن محل‌و مذاکره بدفتر معاملات املاك جنب دبستان آفاق ایستگاه دارائی‌خط ۸مراجعه فرمایند .

آ_٤ ۱۸٤۵ ۱ـ۳

تلفن ۳ فروشی

شماره ۷۲۸۹۰ رجوع‌شود

آ_٤۱۸۷۳ ۱ـ۲

کیك‌اب پزشکان

آقایان دکتر حسن دادوگر خیابان تخت جمشید وصال شیرازی تلفن ٤۲۹۹۲ ـ دکتر اکبر امین هنجنی حشمت الدوله غربی نرسیده به چهار راه گلشن : ٦۳۹۷۷ ـ بانو کبری سلیمی مامائی خیابان شهناز ایستگاه کلانتری ـ درمانگاه بخش اوژانس تلفن۳۰۳٦۲٤ خیابان‌شاهرضا روبروی بیمارستان زنان ـدکترناصر شجاع میدان تجریش اول جاده نیاوران ـ دکترعبد المجیدی‌خیابان شاه جنب مسجد سجاد تلفن ٦۵۱۵۵ دکتر کریم خسروشاهی خیابان‌شوفر شرقی روبروی گرمابه لطفی پور

آگهی های کوچك

بهترین نقشه های ساختمانی

در دفترفنی مساش‌طرح وبوسیله مهندسین‌شرکت‌ساختمانی پلوارساخته میشود .

تلفن ٦٤۹٤٦ و ٦۲۱۱۱

آگهی مناقصه

اداره کل حسابداری‌سازمان‌مستقل تدارکات کشوری قفسه بندی چوبی و تزئینات فروشگاههای بزرك جدید خود را که ساختمان آن خاتمه یافته است .

۱ـ خیابان ناصریه جنب کاخ گلستان .

۲ـ خیابان‌سی متری‌باغ‌شاه جنب کوی کارمندان

۳ـ خیابان شاه چهارراه نشاط پیروز .

طبق مشخصات موجود در اداره‌کار پردازی سازمان واقع در کوچه برلن بمناقصه می گذارد .

الف ـ داوطلبان‌شرکت‌در مناقصه می توانند با دریافت برك مشخصات پیشنهاد های خود را در مقابل رسید تا روز ۲٤ اسفند ماه ۳۹ بدفتر اداره کل حسابداری سازمان تسلیم دارند

ب ـ پیشنهاد دهندگان بایستی قبل از تسلیم پیشنهاد خود مبلغ یکصد هزار ریال بعنوان ودیعه به صندوق اداره کل حسابداری‌پرداخت و شماره قبض رسید را در پیشنهاد خود قید نمایند .

ج ـ پیشنهاد های واصله درساعت ۱۰ صبح روز ۲۵ اسفند ماه باحضور کمیسیون متشکله باز و قرائت‌خواهد شد .

د ـ حضور پیشنهاد دهندگان در جلسه آزاد و سازمان مستقل‌تدارکات کشوری در رد یا قبول یك یا کلیه پیشنهاد ها مختار است .

ح ـ به پیشنهاد های مشروط و یا فاقد سپرده ترتیب اثر داده نخواهد شد .

رئیس اداره کل حسابداری_آذربائی

آ_٤٦٦۳۸ ۱ـ۳

آقای احمد مؤمن دوست

چون مغازه واثاث شما از طرف اشخاص تامین شده‌لازم‌است نشانی صحیح خودتان واطلاع دهید سکوت شما موجب مراجعه بمقامات انتظامی خواهد بود .

حاجی ابوالقاسم مؤمن دوست

آ_٤۲۱۲۳

فروش درمشهد

۱ـ فروشگاه کلمن

۲ـ فروشگاه اطلس

یکعمر تختخواب

تختخوابهای و نو انگلیسی یکنفره و دونفره

تهروپ ـ میدان فردوسی

۳۰ـ۲۰ آ_٤۲٦٦٤

زیرآبی یکفاز اطریشی

ساخت فوگل

٤۵ متری و ٦۵ متری

پارتی جدید رسید

نهروپ ـ میدان فردوسی

تلفن ٤۲۲۸۳

راهنمای پزشکی اطلاعات

دکتر محمدرضا مسدد

رزیدنت‌سابق بیمارستانهای‌امریکا درمان قطعی بیماری های مقاربتی دروازه دولت روبروی ساختمان‌فیات تلفن ۳۰۲۵٤۸ ـپذیرائی عصرها از ساعت ۵ الی ۸ بعد از ظهر

دکتر ابوالحسن خلوتی

جراح دندان پزشك

پیوند دندان

سه راه شاه تلفن ٦۲۰۰۰

دکتر دانشگر

امراض مقاربتی و جلدی‌وسوزاك تازه و کهنه‌ورم‌پرستات امراض‌زنانه‌و نازائی خیابان سپه مقابل پستخانه تلفن ۳۰۲٤۱٦

دکتر عباس نیك‌نژاد

متخصص از دانشگاه پاریس در بیماریهای معده ـ روده کبد ـ لوزالمعده درمان بواسیر بدون عمل فیستول ـ فیسور با متد موثر

دروازه شمیران خیابان گرامی

طبی کلینیك

دکتر صدیقی ـ دکترمجاهدی

رزیدنت‌سابق بیمارستانهای‌امریکا جراحیهای داخلی اطفال مقاربتی ترك تریاك و سایر موادمخدره‌ترك لکل مجهز به دستگاههای رادیوسکپی ـنرووسل تراپو (بخور پنی‌سیلین و غیره) دیاترمی

پذیرائی بعد از ظهر ها و ایام تعطیل و شبها تا صبح خیابان شاه ـوبروی مسجد سجاد شماره تلفن ٤۹۵۲٦

دکتر معانی

امراض مقاربتی ـ مجاری و ادرار معالجه سوزاك تازه و کهنه ـ ورم پروستات و سستی و ناتوانی‌ـضبق مجرا امراض زنانه خیابان فردوسی مقابل بانك ملی مرکز

دکتر نصرت‌الله تقفی

امراض داخلی ـاطفال ـ جلدی‌ـ پذیرائی صبح ها ساعت۸ تا ۱۲ خیابان حافظ کوچه هاتف

دکتر رحمانی

متخصص امراض اعصاب و روح از دانشگاه لندن خیابان پهلوی‌بالاتر از چهارراه امیراکرم تلفن٤۵۱۱٤

بذیرائی صبح‌و عصر .

معتادین تریاك و مرفین‌وهروئین

دکتر پزشکزاد معتادین را با تقویت منیه و هرگونه‌عوارض‌معالجه میکندخیابان ری کوچه آبشارمقابل داروخانه ابن سینا تلفن ۵۱۵٤۱

معالجه قطعی سوزاك امراض مقاربتی جلدی زنانه

خیابان شاهپور نرسیده بسه راه بودرجمهری جنب سینما جهان دکتر **جلال بهی زاد**

دکتر در طب پولوسا

متخصص بیمارپهای مقاربتی ـ مجاری ادرار ـ تناسلی ـ امراض‌زنانه و نازائی ـ خیابان فردوسی بالاکوچه صادق پذیرائی ۹ تا ۱۲ ـ ۵ تا ۸ تلفن ٤٦۵۸۹

آگهی حصر وراثت

در تاریخ ۱۳ر۱۰ر۳۹ آقای عاشور فرزندحوه‌قربان شهرت‌فرخنده برادر مرحوم اله‌وردی فرخنده مقیم عرب‌قره حاجی دادحواستی بخواسته حصروراثت بدادگاه گنبد کاوس تقدیم و توضیح داده است‌که مرحوم اللهوردی فرخنده فرزند حوه قربان در تاریخ ۳ر۱۰ر۳۹ در شمیر گنبد در اثر تصادف ماشین فوت کرده و حین‌الفوت دارای سه پسر بنام‌قربان فرخنده‌فرزنداللهوردی‌شماره‌شناسنامه ۲۸۰ـ۲ عبدالمجید فرخنده دارای شماره شناسنامه ۳ر۳ پسر مرحوم۳ عبدالله شهرت فرخنده‌فرزند اللهورده دارای شماره شناسنامه ۵۳٦ و ۱ دختر باسم ۱ بی‌بی فاطمه فرزند الله وردی شهرت‌فرخنده‌دارای شماره شناسنامه ۳ر٦ ـ۲ فیزحونی نیاری فرزند فاله‌وردی دارای‌شماره‌شناسنامه ۲۰٤ عیال دائمی آنمرحوم‌بوده ووارث دیگری نداشته پس‌ازثبت دادحواستی بکلاسه ۵ـ٤٦۵ـ۳۹ مدنی‌و تحقیق از گواهان مراتب سه نوبت متوالی هر نوبت فاصله یکماه در روزنامه رسمی کشور شاهنشاهی و روزنامه کثیرالانتشار اطلاعات درج‌و اگهی می شود هرکس اعتراض و یاوصیتنامه‌ای دارد در ظرف مدت مقرر ارائه دهددر صورت انقضاء مدت هیچگونه‌اعتراضی (جز وصیتنامه رسمی وسری) پذیرفته نخواهد شد .

دبیردفترداد‌گاه بخش‌ممنید کاوس‌ناطق

آ_۳۷۷۳۰۱ ۱ـ۳

نوزاد

خداوند متعال به‌آقای سیدمجتبی ناصری پسری عنایت فرمود که اورا (مهدی) نام نهدند .

تبریك

بدین وسیله مولود جدید راباآقای سید مجتبی ناصری تبریك میگوئیم کارمندان فنی روزنامه اطلاعات

آموزشگاههای فنی

کلاس تعلیم آرایش مو

درسالن مدرن ومجهز آفرودیت تحت‌نظر متخصصین دیپلمه اروپادایر است علاقمندان ازاین فرصت بی‌نظیر استفاده نمایند. اسم نویسی همه‌روزه. آدرس : انتهای خیابان ایرانشهر کامیار ـکاشی۳٦تلفن ٦۳۷۸۱

آ_۳۸۲۸۵ ۱ـ۱۵

آموزشگاه خیاطی سوسن

با امتیاز رسمی وزارت فرهنك خیابان شمیران خیابان خواجه نصیر طوسی کوی سرهنك مهدیخان کاشی ۲۸ تلفن ۷۲۱۹۲

آ_۳۸۵۸۵ ۱ـ۱۵

تعلیم فن‌عکاسی وفیلمبرداری

موسسه فاتفن عکاسی وفیلمبرداری رابطور علمی و عملی بشما می‌آموزد. ثبت‌نام همه‌روزه ازساعت ۳ الی ۹بعد از ظهر .

نشانی ـبهارستان نرسیده به‌هنر های زیبای کشور

اول‌خیابان دانشکده پلاك شماره۲

آ_۲۰۷۹ ٤ ۱ـ۲

آموزشگاههای صنعتی

تدریس خصوصی فارسی وانگلیسی تلفن ٤۹٦۵۹

زبان انگلیسی رادر انگلستان

دوریك هتل راحت ومناسب ودر وقت کوتاه یاد بگیرید .

هرروز ۵½ ساعت درس‌داده میشود کلیه هزینه پانسیون ۱۲½لیره برای یك‌هفته ویا ۱۲۰لیره برای۱۲ هفته میباشد . کلاس همیشه باز و داوطلبان ازهرسن پذیرفته میشوند (دوره۲۰ کیلومتر .لندن ۱۰۰ کیلو متر).

The regency
Ramsgate England.

آ_٤٦۸۰٦

صاحب امتیاز و مدیر مسئول: عباس مسعودی
جای ۱۱۱ر۱ خیابان خیام چاپخانه اطلاعات

امشب بکدام سینما میروید؟

سینماهای درجهٔ یك

سینما اسپا تلفن ٤۲۹۰۹

صحرای خونین (سینما سکوپ ـ رنگی ـ دوبله بفارسی) با شرکت : ربرت تایلور ـ ریچارد ویدمارك ـ شروع : ۱۱ صبح ـ ۳ ـ ۵ ـ ۷ ـ ۹ بعد از ظهر

سینما امپایر (تلفن : ٦۷۲۵۲)

عشق در مرخصی (سینما سکوپ ـ رنگی ـ زیرنوسی فارسی) با شرکت: دوریس دی ـ موریس شوالیه .

سینما ایران (تلفن :۳٦۳۵٤)

ماجرای جنگل با شرکت : تهمینه ـ قادری . شروع : ۱۰ر۳۰ صبح ـ ۲ر۳۰ ـ ٤ر۳۰ ـ ٦ر۳۰ ـ ۸ر۳۰بعد از ظهر

سینما پارك تلفن ۳۹٦۳۷

ساده لوح (دوبله بفارسی) با شرکت : راچ کاپور ـ شروع:۱۰ر۳۰ صبح ـ ۲ر۳۰ ـ ٤ر۳۰ ـ ٦ر۳۰ ـ ۸ر۳۰ بعد از ظهر

سینما پلازا (تلفن :٤٤۲۵۵)

شجاعت‌در قضاوت(سینما سکوپ ـ رنگی ـ دوبله بفارسی با شرکت : فردمك مورای ـ جان ولدون شروع: ۱۱صبح ۳ ـ ۵ ـ ۷ ـ ۹ بعد از ظهر

سینما تخت‌جمشید(تلفن :٤۳۵۵۰)

دسته فرشتگان (سینما سکوپ ـ رنگی) با شرکت: کلارك گیبل ـمورین اوهارا . شروع : ۳ ـ ۵ ـ ۷ ـ ۹ بعد از ظهر

سینما زهره (تلفن : ۳۰٤۰۸۰)

بینوایان (تکنی راما ـ رنگی ـ دو بله بفارسی) با شرکت ژان گابن شروع : ۱۰ صبح ـ ۲ ـ ۵ ـ ۸ بعد از ظهر

سینما کارون (تلفن :٤۰۰٦۵)

عشوه‌گر (دوبله‌بفارسی) باشرکت: راچ‌کاپور ـفرگس شروع: ۲ر۳۰ ـ ٤ر۳۰ ـ ٦ر۳۰ ـ ۸ر۳۰ بعداز ظهر

سینما گریستال (تلفن ۳۷٦۷۵)

تا وقتیکه همه جوانیم (وایداسکرین ـ دوبله بفارسی) شروع : ۱۰ر۳۰ ـ ۲ر۳۰ ـ ٤ر۳۰ ـ ٦ر۳۰ ـ ۸ر۳۰ بعد از ظهر

سینما متروپل تلفن ۳۹٤۱۰

شجاعت‌در قضاوت(سینما سکوپ ـ رنگی ـ دوبله بفارسی با شرکت : فردمك مورای ـ جان ولدون شروع: ۱۰ر۳۰ صبح ـ ۲ر۳۰ ـ ٤ر۳۰ ـ ٦ر۳۰ ـ ۸ر۳۰ بعد از ظهر

سینما همای (تلفن :٤۳۱٦۹)

شجاعت‌در قضاوت(سینما سکوپ ـ رنگی ـ دوبله بفارسی با شرکت : فردمك مورای ـ جان ولدون شروع: ۱۰ صبح ٢ ـ ٤ ـ ٦ ـ ۸ بعد ازظهر

سینماهای درجهٔ دو

سینما پردیس

کوه سرخ (رنگی) با شرکت‌آلن‌لاد ـ الیزابت اسکات

سینما تاج تلفن ۳۳۰٦٤

برده، فروشان افریقا (رنگی ـ دوبله بفارسی)با شرکت :جف‌چندلر شروع :۱۰ر۳۰ صبح ـ ۲ر۳۰ـ۴ر۳۰ ـ ۶ر۳۰ـ۸ر٤۵ بعد از ظهر

سینما سیلوانا (تلفن : ۳۳۰۷۷)

برادران کارامازوف (سینماسکوپ ـ رنگی ـ دوبله بفارسی) باشرکت : ماریاشل ـ یول‌براینر ـ شروع : ۲ر۳۰ ـ ٤ر۳۰ ـ ٦ر۳۰ ـ ۸ر۳۰ بعد از ظهر .

سینما فردوسی تلفن ۳٤۷۸۵

شیطان سیاه سینماسکوپ تمام رنگی دوبله بفارسی شروع ۱۰ و ۱۲ صبح ۲ ـ ٤ ـ ٦ ـ ۸ بعد از ظهر

سینما فری (تلفن:۲۷۸۹۳)

افسانه های‌روستائی (دوبله‌بفارسی) باشر کت :راج‌کاپور ـشروع: ۳۰ر٦۰ صبح ۳۰ر۲ ـ ٤ر۳۰ ـ ٦ر۳۰ ـ ۸ر۳۰ بعداز ظهر

سینما میامی (تلفن : ۳۷۳٤۹)

ماجرای جنگل باشرکت :تهمینه ـ قادری . شروع :۱۰ر۳۰ صبح ـ ۱۲ر۳۰ ـ ۲ر۳۰ ـ ٤ر۳۰ ـ ۸ر۳۰ بعداز ظهر .

سینما مراد (تلفن: ۳۷۳۸۹)

سفر های‌گولیور (سوپردایناميشن ـرنگی ـ دوبله بفارسی) باشرکت : کروین مایتوز شروع: ۱۰ر۳۰ صبح ـ ۱۲ر۳۰ ـ ۲ر۳۰ ـ ٤ر۳۰ ـ ٦ر۳۰ ـ ۸ر۳۰بعداز ظهر

سینما مشعل (تلفن ۳۳۸۲٦)

تئودورا (رنگی ـدوبله بفارسی) . باشرکت: جینامارپا کاناله . شروع: ۱۰ر۳۰ صبح ۲ ـ ٤ ـ ٦ ـ ۸ بعد ازظهر .

تآترها

جامعه باربد تلفن ۳۲۲٦۵

بعلت مسافرت بجنوب تعطیل‌است

تآتر پارس تلفن ۳۸۸۱۱ ـ ۳۳٤۲۳

خانه و خانواده با شرکت : بیلانی ـ شفیع (کنسرت آفت) شروع: ۸ر۳۰ بعد از ظهر

آخرین تغییرات سینما ها را در صفحه ما قبل آخر مطالعه کنید .

سینما اسکار (تلفن:٤۵۷۹۷)

دختره شوهر میخواد (سینما سکوپ ـ رنگی ـ دوبله بفارسی) با شرکت : جین مانسفیلد شروع . ۱۰ر۳۰ صبح ـ ۲ر۳۰ ـ ٤ر۳۰ ـ ٦ر۳۰ ـ ۸ر۳۰ ـ بعد از ظهر

سینما برلیان تلفن ۳۳۰۳۵

سلیمان وملکه سبا (تکنی راما ـ رنگی ـ دوبله بفارسی)با شرکت : جینالولو بریجیدا ـ یول‌برینر شروع: ۱۰ صبح ـ۲ـ٤ـ٦ـ۸ بعد از ظهر

سینما تهران (تلفن : ۳۸۱٦۵)

ماجرای جنگل با شرکت: تهمینه ـ زندی ـ قادری ـ شروع : ۱۰ر۳۰ صبح ـ ۲ر۳۰ ـ ٤ر۳۰ ـ ٦ر۳۰ ـ ۸ر۳۰ بعد از ظهر

سینما ثریا (تلفن :۳٦۳۵٤)

شجاعت‌در قضاوت(سینما سکوپ ـ رنگی ـ دوبله بفارسی با شرکت : فردمك مورای ـ جان ولدون شروع: ۱۰ر۳۰ صبح ـ ۲ر۳۰ ـ ٤ر۳۰ ـ ٦ر۳۰ ـ ۸ر۳۰ بعد از ظهر

سینما دیانا (تلفن:٤۲۰۱۰)

ماجرای جنگل باشرکت : تهمینه ـ قادری ـ شروع : ۱۰ر۳۰ صبح ـ ۱۲ر۳۰ ـ ۲ر۳۰ ـ ٤ر۳۰ ـ ٦ر۳۰ ـ ۸ر۳۰بعداز ظهر

سینما رادیوسیتی (تلفن:٤۳۳۲۰)

شهر دختران (سینماسکوپ ـرنگی ـزیر نویس فارسی) با شرکت : وان دورن ـ پال آنکا شروع : ۱۱ صبح ـ ۳ ـ ۵ ـ ۷ ـ ۹ بعد از ظهر

سینما رکس (تلفن :۳٤۱٦۹)

صحرای خونین (سینما سکوپ ـ رنگی ـ دوبله بفارسی) با شرکت : ربرت تایلور ـ ریچارد ویدمارك ـ شروع : ۱۰ر۳۰ صبح ـ ۲ر۳۰ ـ ٤ر۳۰ ـ ٦ر۳۰ ـ ۸ر۳۰ بعد ازظهر

سینما رویال (تلفن : ٤۹۷۸۵)

صحرای خونین (سینما سکوپ ـ رنگی ـ دوبله بفارسی) با شرکت : ربرت تایلور ـ ریچارد ویدمارك ـ شروع : ۱۰ر۳۰ صبح ـ ۳ ـ ۵ ـ ۷ ـ ۹ بعد از ظهر

سینما سعدی تلفن ۳٦٤٦۸

بسوی آسمان (رنگی ـ زیرنویس فارسی) شروع : ۱۰ر۳۰ صبح ـ ۲ر۳۰ ـ ٤ر۳۰ ـ ٦ر۳۰ ـ ۸ر۳۰ بعد از ظهر

سینما سهیلا (تلفن : ۳٦٤۲٤)

پنجره رو بحیاط (ویستاویژن ـ رنگی ـ دوبله بفارسی) با شرکت‌جیمز استوارت ـ گریس کلی شروع : ۱۰ر۳۰ ـ ۱۲ر۳۰ ـ ۲ر۳۰ ـ ٤ر۳۰ ـ ٦ر۳۰ ـ ۸ر۳۰ بعداز ظهر

سینما ایفل (تلفن : ٤۰۱۱٦)

صیاد بزرگ (پاناویژن ـ رنگی ـ دوبله بفارسی) با شرکت هوارد کیل جان ساکسول شروع : ۱۰ر۳۰ صبح ـ ۲ ـ ٤ر۳۰ ـ ٦ر۳۰ ـ ۸ر۳۰ ـ ۹ بعد ازظهر

سینما المپیا (تلفن : ٦۵۷۹۸)

خشم امواج (دوبله بفارسی) با شرکت : ویکتورمك‌لاگن شروع : ۱۰ر۳۰ـ۲ر۳۰ـ٤ر۳۰ـ٦ر۳۰ـ۸ر۳۰بعداز ظهر

سینما مولن روژ (تلفن :۷۳۹۳۹)

تاوقتیکه همه جوانیم (وایداسکرین دوبله بفارسی) شروع : ۱۰ر۳۰ صبح ـ ۳ ـ ۵ ـ ۷ ـ ۹ بعد از ظهر

سینما میامی (تلفن : ۳۷۳٤۹)

ماجرای جنگل باشرکت :تهمینه ـ قادری . شروع :۱۰ر۳۰ صبح ـ ۱۲ر۳۰ ـ ۲ر۳۰ ـ ٤ر۳۰ ـ ۸ر۳۰ بعداز ظهر .

سینما نیاگارا (تلفن: ٦۵۳۰۷)

پنجره رو بحیاط (ویستاویژن ـ رنگی ـ دوبله بفارسی) با شرکت‌جیمز استوارت ـ گریس کلی شروع : ۱۰ر۳۰صبح ـ ۲ر۳۰ ـ ٤ر۳۰ ـ ٦ر۳۰ ـ ۸ر۳۰ بعد از ظهر

سینما آریا

مردبدسرشت (سینما سکوپ‌ـرنگی دوبله بفارسی). با شرکت جیمزکاگنی ایرن‌پاپاس‌شروع :۱۰ر۳۰صبح ـ ۲ر۳۰ ـ ٤ر۳۰ ـ ٦ر۳۰ ـ ۸ر۳۰ بعدازظهر

سینما ایفل (تلفن : ٤۰۱۱٦)

صیاد بزرگ (پاناویژن ـ رنگی ـ دوبله بفارسی) با شرکت هوارد کیل جان ساکسول شروع : ۱۰ر۳۰ صبح ـ ۲ ـ ٤ر۳۰ ـ ٦ر۳۰ ـ ۸ر۳۰ ـ ۹ بعد ازظهر

سینما المپیا (تلفن : ٦۵۷۹۸)

خشم امواج (دوبله بفارسی) با شرکت : ویکتورمك‌لاگن شروع : ۱۰ر۳۰ـ۲ر۳۰ـ٤ر۳۰ـ٦ر۳۰ـ۸ر۳۰بعداز ظهر

سینما مولن روژ (تلفن :۷۳۹۳۹)

تاوقتیکه همه جوانیم (وایداسکرین دوبله بفارسی) شروع : ۱۰ر۳۰ صبح ـ ۳ ـ ۵ ـ ۷ ـ ۹ بعد

گل بود سبزو نیز آراسته شد

★ گواهی‌نامه از بزرگترین لابراتوار جهان ، بمعرفی جامعه کارشناسان روغنی آمریکا .

★ کنترل دائمی انستیتوی ملی بروماتولوژی و نظارت کارشناس معروف غذائی باشهرت بین‌المللی وعضویت جامعه غذا شناسان فرانسه

★ تاسیسات مدرن و دستگاههای آخرین سیستم

★ جوایز هنگفت و بیسابقه برای خریداران

روغن نباتی گل ، گل روغنها

روغن نباتی گل درآستانه تحول عظیم خود برای خریداران عزیز خویش جوایز هنگفت وبیسابقه‌ای در نظر گرفته است، کلید این جوایز کم‌نظیر وممتاز سربوشهای آلمینیومی داخل قوطی‌های روغن نباتی گل است که باید نگهداری فرمائید. برای بیرون‌آوردن این سربوشها اگرهم لازمست اطراف آن بریده شود سعی کنید علامت وسط سربوش سالم بماند.

آشنا

کابینه جدید

بقیه ازصفحه اول

آمروز دولت آقای مهندس شریف امامی استعفا کرد. آقای نخست‌وزیر درساعت یازده بامداد استعفای دولت رابشاهنشاه تقدیم کرد .

استعفای دولت آقای مهندس شریف امامی ، طبق سنن پارلمانی بمناسبت تشکیل دوره جدید مجلس شورایملی و اعلام آمادگی آن برای کار انجام گرفته است .

طبق آخرین اطلاع امروز مجددا آقای مهندس شریف امامی مامور تشکیل دولت جدید گردیده است.

آخرین جلسه

آخرین جلسه دولت آقای مهندس شریف امامی امروز با شرکت کلیه اعضاء دولت درساعت هشت و نیم بامداد در کاخ نخست‌وزیری تشکیل گردید .

در این جلسه برای آخرین بار لایحه بودجه نهائی کل کشور در سال ۱۳۴۰ مورد بررسی نهائی قرارگرفت وازهرلحاظ برای تقدیم به مجلس شورایملی آماده شد .

سپس آقای نخست وزیرجریان آمادگی بیستمین‌دوره تقنینیه‌مجلس شورایملی را برای کار و لزوم استعفای دولت را طی شرح کوتاهی متذکر گردید .

در اینوقت متن استعفانامه دولت قرائت شد و مورد تصویب قرار گرفت .

در پایان ، کلیه وزیران صورت جلسه هیئت وزیران را که مطلب مربوط باستعفای دولت نیز در آن قیدشده بود امضاء کردند و با یکدیگر بخدا حافظی و توديع پرداختند ، جلسه دولت درساعت نه وچهل و پنج دقیقه پایان یافت و اعضاء دولت کاخ نخست وزیری را ترك گفتند .

بازار شایعات

بازار شایعات در مورد ترکیب دولت جدید ووزیرانی که تغییر خواهند کرد از صبح امروزبسیار گرم بود .

بیشتر این شایعات حکایت از این داشت که چهار یا پنج وزیر جدید داخل کابینه خواهند شد و آقای مهندس شریف امامی بقیه همکاران خودرا در دولت جدیدی که تشکیل میدهند حفظ خواهند کرد .

درساعت ده امروز ازنخست‌وزیری خبررسید که‌برای شرفیابی آقای نخست وزیر بحضور شاهنشاه‌ساعت یازده امروز معین شده است .

در همین وقت خبر رسید که بیشتر وزراء از کاخ نخست وزیری مستقیما بخانه های خود رفته اندو در عین حال چند تن از اعضاءدولت نیز بوزارتخانه های خود رفته‌اند .

معرفی دولت

خبرنگار سیاسی ما باتکاءاطلاعاتی که از منابع موثق بدست آورده گزارش میدهد که آقای مهندس شریف امامی دولت جدید خودرا در جلسه علنی فردا بمجلس شورای ملی معرفی خواهد کرد .

آقای نخست وزیر قبل‌ازشرکت در جلسه علنی باتفاق اعضاء دولت جدید در کاخ اختصاصی بحضور شاهنشاه رسیده و دولت را به اعلیحضرت همایونی معرفی میکند.

دروزارتخانه‌ها

امروز پس از استعفای دولت تا فردا که دولت جدید معرفی خواهد شد طبق‌معمول امور وزارتخانه‌هازیر نظر معاونین وزارتخانه‌ها انجام می گیرد .

کلیه معاونین نخست وزیر نیزدر نخست وزیری در دفاتر خود باقی مانده بودند .

همانطور که باطلاع خوانندگان رسید امروز چندتن از اعضاءدولت مستعفی پس از پایان جلسه هیئت وزیران در وزارتخانه‌های خود برای خدا حافظی حاضر شدند .

وزیر بهداری

در ساعت نه صبح امروز آقای دکتر جهانشاه صالح وزیر بهداری دروزارتخانه حاضر شد و درمورد کارهای وزارت بهداری آخرین دستورات را صادر نمود .

آقایان معاونین وزارتخانه ومدیران کل در دفتر آقای وزیر حضور یافتند .

صبح امروز آقای دکتر صالح اجازه پرداخت یکماه حقوق معوقه پزشکان را صادرکرد و همچنین‌در موردانتخابات‌نظام پزشکی‌دستوراتی داد .

امروز در وزارت بهداری گفته میشد که آقای دکتر صالح در کابینه آینده بوزارت فرهنگ بر گزیده خواهد شد .

آقای دکتر صالح در اینمورد به خبرنگار ما گفت این موضوع‌هنوز قطعیت‌نیافته‌وبستگی‌بنظراعلیحضرت همایونی ورئیس دولت خواهدداشت

وزیر کشاورزی

مقارن ظهر امروز آقای مهندس مهدوی وزیر کشاورزی ، معاونین ومدیران کل‌وزارت کشاورزی رابه دفتر خود فرا خواند و با آنها خدا حافظی کرد .

وزیر کشاورزی قبل از خدا حافظی به کلیه پرونده‌های معوقه روی میز خودرسیدگی کرد

وزیربازرگانی

درساعت یازده صبح امروز آقای دکتر پور همایون وزیر بازرگانی‌در دفتر کار خود حاضر شده و با آقایان معاونین مدیران کل‌وروساء وزارت‌بازرگانی خدا حافظی کرد

وزیر پست و تلگراف

امروز آقای دکتر اعتبار وزیر پست و تلگراف دروزارتخانه حاضر نشد .

وزیر صنایع

آقای دکتر طاهر ضیائی وزیر صنایع و معادن امروز در وزارت صنایع ومعادن حاضر نشدومستقیما به نخست وزیری رفت و در جلسه هیئت دولت شرکت نمود و تاآخر وقت نیز بوزارتخانه نیامد .

وزیر دارائی

تیمسار سرلشگر ضرغام وزیر دارائی بلافاصله پس از تمام شدن جلسه هیئت دولت بوزارت دارائی بازگشت و معاونان وزارتخانه را بدفتر کارش دعوت نمود تا با او ملاقات کنند دراین ملاقات وزیر دارائی خبر استعفای دولت را دادو با معاونان وزارت دارائی خداحافظی کرد و ضمن خدا حافظی اظهار امیدواری کرد که برنامه های‌فعلی ودر دست اجرا بزودی تکمیل‌شود.

تیمسار سرلشگر ضرغام بعد از خداحافظی بامعاونان اطاق‌کارخود را ترك گفت .

دروزارت گمرکات

وزیر گمرکات با حضور کلیه معاونان و مدیران کل و روسای ادارات کل مراسم خدا حافظی ترتیب داد در این جلسه آقای ویشکائی وزیر گمرکات‌وانحصارات از همکاری که باوی شده بوداظهار تشکر کرد و گفت امیدوارم که آقایان کماکان برنامه های‌اصلاحی وزارت گمرکات را با دقت دنبال کنند تا در بهبود وضع اقتصادی کشور و رفاه حال مردم قدم های موثربرداشته شود .

آقای ویشکائی بلافاصله کیف خودرا برداشته و ازوزارتخانه‌بمنزل خود رفت .

وزیر کار

امروز آقای بهرامی وزیر کار در وزارت خانه حاضر نشد ولی بطوری که خبرنگار ما کسب‌اطلاع کرده است صبح امروز آقای وزیر کار از اداره آموزش وزارت کار و چند اداره تابعه آن وزارت خانه بازدید کرد .

شرفیابی اعضای هیئت رئیسه مجلس شورای ملی نزدیك ساعت یازده خاتمه یافت .

درسازمان برنامه

آقای احمد آرامش وزیرمشاور وسرپرست سازمان برنامه پس از پایان جلسه دولت بسازمان برنامه بازگشت و پس از انجام کار های روز به منزل رفت .

از آرشیو اطلاعات

در روز هفتم شهریور ماه‌سال جاری‌آقای مهندس جعفر شریف‌امامی مامور تشکیل کابینه جدید شد .

آقای مهندس شریف امامی عصر روز نهم شهریور در کاخ سعدآباد اعضاء دولت خود را بحضورشاهنشاه معرفی کرد .

در حدود یکماه بعد دولت‌مهندس شریف امامی با تعیین سه وزیرجدید برای وزارت خانه های فرهنگ – بازرگانی و راه ترمیم گردید .

اولین دولت آقای مهندس شریف امامی شش ماه و ده روز برسر کار بود و در این‌مدت آقای‌مهندس‌شریف امامی یك سفر رسمی بافغانستان و یك مسافرت هم باستان گیلان نمود .

بازگشت نخست‌وزیر

امروز آقای مهندس شریف‌امامی پس از پایان جلسه هیئت وزیران‌در دفتر کار خود با آقایان وزیر کشور وزیر کارو یکی دو مر جع‌دیگرملاقات هائی‌داشت و در ساعت یازده برای شرفیابی رهسپار کاخ اختصاصی گردید . آقای شریف امامی دراین شرفیابی استعفای دولت را بحضور شاهنشاه تقدیم داشت که موردقبول قرار گرفت اعلیحضرت‌همایونی‌مجددا آقای مهندس شریف امامی را مامور تشکیل دولت فرمودند . آقای‌شریف امامی یك و نیم بعد از ظهر مجددا بکاخ نخست‌وزیری بازگشت .

آقای مهندس‌شریف‌امامی مطالعات خود را برای ترکیب دولت جدید از چندی قبل دنبال کرده است .

در شرفیابی امروز هیئت رئیسه مجلس شورایملی

شاهنشاه در مورد مسائل مختلف مملکت بیاناتی ایراد فرمودند و درموردفرهنگیان تاکید کردندکه باین طبقه باید توجه بیشتری بشود

ساعت ده صبح امروز هیئت رئیسه مجلس شورایملی در کاخ‌اختصاصی بحضور شاهنشاه باریافتند .

در این‌شرفیابی خطابه جوابیه‌مجلس بحضور شاهنشاه تقدیم شد.

آمادگی مجلس

آقای سردار فاخر حکمت‌رئیس مجلس شورایملی پس از تقدیم متن پاسخ مجلس بخطابه افتتاحیه شاهنشاه که یك درجلدمخملی تجلید شده بود آمادگی مجلس شورایملی را برای شروع بکار حضور ملوکانه معروض داشت واظهار امیدواری کرد که خداوند بنمایندگان مجلس بیستم توفیق عنایت‌فرماید تابیش‌از دوره سابق‌بوسیله خدمات‌صادقانه‌خودجلب رضایت ملوکانه وقاطبه ملت ایران‌را بنمایند .

بیانات شاهنشاه

اعلیحضرت همایونی خطاب به‌هئیت رئیسه مجلس فرمودند :مجلس باید دربودجه مملکت و اجرای قوانین نظارت دقیق داشته باشد و وظایفی راکه قانون اساسی برای آن مقرر داشته بنحواحسن انجام دهد .

بسط‌عدالت اجتماعی وتامین آن از هدفهائیست که‌ماهمیشه‌دنبال‌کرده‌ایم ونهایت کوشش وسعی راداریم که در تمام شئون مملکت این رویه اعمال شود تا ازهر گونه‌تبعیضی جلوگیری گردد همانطور که‌در دوره گذشته مجلس‌ودولت موفق‌گردیدکه‌پیشرفت های زیادی در امور صنعتی و جلب سرمایه های داخلی وخارجی وبکار انداختن آنها در راه صنعتی کردن کشور حاصل کند امید است که در آینده کوشش مشابهی نسبت بامور کشاورزی وتولیدات اساسی بعمل‌آید، تا از حیث تولید ورفاه جامعه موفقیت بیشتری نصیب گردد .

اجرای قوانین

شاهنشاه فرمودند : ما از لحاظ قوانین اجتماعی خیلی غنی هستیم و با در دست داشتن این قوانین باید در اجرای آن کوشش کنیم تا نتایج مطلوبه‌از این قوانین‌حاصل شود .

شاهنشاه سپس راجع به تعمیم دموکراسی و حکومت مردم برمردم بیاناتی فرمودندواظهار تمایل‌کردند که‌انجمن های‌شهردرهمه شهر ها مطابق قانون و خواسته مردم‌تشکیل شود و امور شهرستان ها را در دست بگیرد و باین‌ترتیب کار های بهداشتی و فرهنگی بخود مردم واگذار شود تامردم مطابق نظریات خود کار های خویش را در امور – بهداشتی و فرهنگی اداره نموده ترقیات بیشتری حاصل نمایند .

سیاست خارجی

درباره سیاست خارجی شاهنشاه فرمودند : سیاست ما دوستی با همه ملل است و با کسی دشمنی نداریم و در هر حال همیشه صلح جهانی را در نظر داشته و غیر از دفاع از کشور خود هیچگاه منظور دیگری نداشته و نداریم .

در مورد بودجه شاهنشاه اشاره فرمودند که بزودی لایحه آن از طرف دولت به مجلس تقدیم خواهد شد .

قانون انتخابات

درمورد قانون انتخابات شاهنشاه فرمودند دستور داده شده است که مطالعات دقیق و اساسی برای‌تدوین قانون انتخابات بشودو بطور قطع‌در قانون جدید اشخاص باید کارت انتخاباتی «الکترال» داشته باشند و این قانون باید طوری تنظیم‌شود که دیگر محتاج تغییر و اصلاح‌آن نباشیم .

قانون استخدام

اعلیحضرت همایونی در مورد قانون استخدام اشاره‌فرمودند که قانون استخدام‌هم بایستی بابهترین شرایط تهیه شود تا بپیچوجه‌برای کسانیکه مدارج تحصیلی آنها برابر است هیچگونه تبعیضی دربین نباشدوهر کارمندی مطابق‌استحقاق از مقررات قانونی بهره مند گردد.

شاهنشاه در این موردفرهنگیان را مثال آوردند و فرمودند که این طبقه استحقاق بیشتری برای توجه دارند .

دراین شرفیابی همچنین شاهنشاه در مورد انجام وظایف نمایندگان مجلس تاکید فرمودند .

بانك رفاه اجتماعی کارگران

از روز ششم فروردین شروع بکار میکند

بانك رفاه اجتماعی کارگران که مقدمات افتتاح آن چندی پیش ازطرف وزارت کار فراهم شده بود ، طبق اجازه‌شاهنشاه‌ازروزششم‌فروردین‌رسما افتتاح و شروع بکار می کند .

برای کسب اجازه از شاهنشاه در این باره آقای دکتر بهرامی وزیر کار باتفاق آقای‌جلائی مدیر عامل بانك و اعضای هیئت مدیره بانك مزبور به حضور شاهنشاه شرفیاب شدند و آقای وزیر کار در این شرفیابی گزارش جامعی درباره بانك مزبور به عرض رساند .

در این شرفیابی شاهنشاه نسبت به پیشرفت امور بانك مزبور که‌هدف آن تامین رفاه کارگران است ابراز علاقه فرمودند و ضمنا اوامر موکدی برای بهبود وضع آن بانك صادر فرمودند .

همچنین شاهنشاه اولین حساب را در بانك مزبور افتتاح فرمودند .

درآخرین جلسه اطاق بازرگانی تهران

تجار تقاضا کردند درمقررات وارداتی تجدیدنظر شود

عصر چهارشنبه آخرین جلسه دوره‌اطاق بازرگانی تهران در محل اطاق بازرگانی تشکیل شد این جلسه در حکم جلسه خدا حافظی‌بود بهمین علت ازطرف اعضای اطاق از فعالیت هیئت رئیسه اطاق‌وبخصوص آقای علی وکیلی رئیس اطاق اظهار امتنان شد و متقابلا رئیس اطاق از طرف خود وهیئت رئیسه از همکاری و توجه اعضای اطاق نسبت بامور اقتصادی تشکر شد سپس موضوع مقررات وارداتی بانك ملی بطور اجمال مطرح شد و اعضای اطاق در آخرین جلسه خود تقاضای تجدید نظر در مقررات وافزودن کالاهای دیگر را به ۱۳ قلم کالائی که از تسهیلات بانکی‌برخوردارا‌ست‌داشتند اعضای اطاق معتقدند که کالاهای دیگری هم وجود دارد که بایدبرای وارد کردن آن تسهیلات کافی وجود داشته‌باشد . در مورد سود بازرگانی اعضای اطاق از وزارت بازرگانی تقاضا داشتند که قبل از اعلام مقررات جدید واردات مطالعه کافی در مورد اقلام مختلف کالاها بنمایند تا سود بازرگانی براساس صحیحی روی کالاها گذاشته شود درمورد‌سودبازرگانی فعلی‌اعتراضاتی وجود داشت که اعضای اطاق‌قسمتی از آنرا تائید میکردند .

افتتاح دوره جدید

دوره جدید اطاق که انتخابات آن تمام‌شد و اعتبارنامه همه‌منتخبین صادر گردید قبلا قرار بود فردا افتتاح شود اما بعلت پیش آمدن استعفای دولت و تشکیل دولت‌جدید روز افتتاح به بعد موکول گردید

نماینده فوق‌العاده

بقیه از صفحه اول

بتهران مسافرت میکند.این‌خبر توسط سفارت امریکا درروم فاش شد .

فرستاده مخصوص پرزیدنت کندی‌که باشاه ایران دوستی دارد روزیکشنبه ساعت دوازده وپنجاه دقیقه بوقت گرینویچ‌باهواپیماهای‌ارفرانس(۱۷۲) عازم تهران شده ودو روز در پایتخت ایران توقف میکند .

دومین مسافرت

این دومین‌بار است‌که اورل‌هریمن بایران مسافرت میکند . هریمن برای نخستین بار در تابستان سال ۱۹۵۱ هنگام ریاست جمهوری ترومن برای کوشش بمنظور حل مشکل نفت به تهران آمد .

درآنزمان هریمن باتفاق استوکس (مهردار سلطنتی کابینه کار گری اتلی) یکرشته مذاکرات طولانی با دکتر مصدق انجام داد لیکن فرمول هریمن برای تجدید فعالیت نفت ایران مورد موافقت دولت وقت‌قرار نگرفت ، هریمن همواره نسبت به مسائل ایران علاقمند بوده و درائنناء مسافرت شاهنشاه بامریکانیز بحضور شاهنشاه رسید .

کلیه مسائل

ناظرین سیاسی امروز در تهران اظهار داشتند که کلیه مسائل مربوط بروابط ایران و ایالات متحده در اثناءمذاکرات اول‌هریمن باشاهنشاه مورد بررسی قرار خواهد گرفت .

بااین مذاکرات ، انتظار میرود که‌روابط ایران‌و ایالات متحده‌امریکا روشنی و وضوح بیشتری یابد .

امروز گفته شد با توجه باینکه آقای مهندس زاهدی ، سفیر کبیر ایران در واشنگتن فعلا درتهران بسر میبرد باحتمال قوی سفرای ایران و امریکا در واشنگتن و تهران نیز در قسمتی از مذاکرات اورل هریمن با شاهنشاه شرکت خواهند داشت.

اهمیت فوق العاده

بطور کلی ، ناظرین مطلع برای مسافرت هریمن،فرستاده‌فوق العاده وسفیر سیار پرزیدنت کندی بتهران ومذاکرات او اهمیت فوق العاده‌ئی از نظر آینده روابط ایران و امریکا قائلند .

این مسافرت بخصوص در وقتی انجام میشود که «دین راسك» وزیر امور خارجه امریکا رسما اعلام‌داشته که‌جلسات در شورای وزیران‌سازمان پیمان مرکزی که از هفتم اردیبهشت ماه آینده بمدت سه روز در آنکارا تشکیل خواهد شد شرکت مینماید.

آخرین خبر

طبق آخرین اطلاعی که خبرنگار ما بدست آورده آقای مهندس شریف امامی در ساعت پنج بعد از ظهر امروز باتفاق کلیه همکاران خود در کاخ‌اختصاصی بحضورشاهنشاه‌رسیده‌و اعضاء دولت جدید را معرفی خواهند کرد .

حقوق معلمین

بقیه ازصفحه اول

د رمورد معلمین طی یك تبصره دوفرمول گنجانیده شده طبق این دو فرمول معلمین که در کلاس مشغول تدریس هستند از حق تعلیم برخوردار خواهند بود فرمولهای‌فوق طوری تنظیم شده است که پایه‌های پائین از مزایای بیشتری استفاده میکنند و معلمینی که پایه های‌بالا دارند ازمزایای کمتری برخوردارند

اعتبار فوق در حدود ۳۰۰ میلیون تومان است که وزارت دارائی‌مامور تامین اعتبار آن شده است بااجرای این فرمول هیچ یك از معلمین از چهارصد تومان کمتر حقوق‌دریافت نخواهند کرد .

درمورد‌موسسه دخانیات‌همانطوریکه قبلا اطلاع دادیم تبصره‌ای تصویب شد که موسسه مزبور بصورت بازرگانی اداره شود نوع بازرگانی آن مثل قند و شکر و چای‌خواهد بود این فکر از اینجا پیدا شد وقتی به موسسه دخانیات فشار آوردندکه خرج خود را تقلیل یا درآمدش را افزایش دهد موسسه دخانیات برای تعدیل مخارج پیشنهاد بازرگانی نمودن موسسه رادارد باتصویب این پیشنهاد ۵ در صد ازمخارج موسسه دخانیات تقلیل می‌یابد و قراراست موسسه دخانیات از ۴۲۰ میلیون تومان درآمد خود در حدود ۲۷۰ میلیون تومان را به دولت بدهد .و بقیه را که در حدود ۱۵۰ تا ۱۵۶ میلیون تومان است به‌هزینه‌موسسه اختصاص دهد .

طبق اطلاع موسسه دخانیات در سال آینده برای بهره‌برداری‌بیشتر سه بنگاه مستقل برای چاپخانه – کارتن سازی و تعمیرات لوازم صنعتی بوجود خواهد آورد

طرحهای تنظیمی وزارت فرهنك

امروز خبر نگار ما اطلاع حاصل کردآقای دکتر صدیق‌وزیر فرهنك برای آنکه بتواند درباره ترمیم حقوق معلمین در بودجه‌سال ۱۳۴۰ اقدامات مثبتی انجام دهد در ایام تعطیل نیز جلساتی باحضور معاونین ومدیر کل مالی وزارت فرهنك تشکیل داد . آخرین‌جلسه از صبح روز جمعه (دیروز)تانزدیك ظهر ادامه داشت وطرحهائی بانظر وزیر فرهنك تهیه شد که درجلسه امروز هیئت دولت که آخرین‌روز رسیدگی به بودجه کل کشور می باشد وسیله آقای دکتر صدیق پیشنهاد شود تا دولت هر یك از این پیشنهادات را پذیرفت بعنوان تبصره برای ترمیم حقوق معلمین منظور نماید .

خبر نگار ما از قول یك مقام مطلع گزارش میدهد چون‌تامین حقوق و رفاه و آسایش معلمین‌مورد توجه خاص شاهنشاه می باشدمقرر فرمودند دولت تا آنجا که‌امکانات اجازه میدهد اعتباری برای این منظور در نظر بگیرد

مقام مطلع مزبور به خبرنگار ما گفت در جلساتی که در این‌چند روز ایام تعطیل با حضور آقای دکتر صدیق در وزارت فرهنك تشکیل شد برای تقسیم این اعتبار طرحهائی در نظر گرفته شد .

در یکی از این طرحها درنظر گرفته شده که از این اعتبارحقوق معلمینی که حقوق کمتری دریافت میدارند افزایش یابد . در طرح دیگر قرار شده مبلغی به حقوق کلیه معلمین افزوده شود ولی در احکام صادره ذکر شود مبلغی‌از این بابت نقدا از اول فروردین ماه پرداخت خواهد شد وبقیه پس از تامین اعتبار عمومی قابل پرداخت می باشد .

مقام مزبور افزود طرح پیشنهادی باشگاه مهرگان در باره تغییراشل حقوق معلمین نیز دراین جلسات موردشوروبحث قرارگرفتولی‌چون میزان اشل مزبور بااین که طبق قانون تعلیمات اجباری است زیاد بود و دولت چنین اعتباری راندارد لذا مقرر شد در همان حدود مبلغ سیصد میلیون ریال طرحی تهیه شود تادر جلسه امروز دولت که آخرین روز رسیدگی به بودجه کل کشور می باشد تصویب شود ودر بودجه سال آینده به مجلس تقدیم گردد .

مقام مزبور افزود آنچه مسلم است نظر دولت و وزارت فرهنك براین است که به معلمین از هر راهی که ممکن است کمك شود ولو مقداری ازاین کمك به‌صورت نسیه انجام گیرد .

کمیته ایتالیاتی

بقیه از صفحه اول

شامل بیش ازیکصد عضو است‌که از مهمترین آنها میتوان این اشخاص را نام برد:

نخست وزیر ایتالیا ، رئیس شورای عالی جمهوری ایتالیا ، رئیس مجلس سنا ، رئیس مجلس شورای ملی ، وزیر امور خارجه ، وزیر فرهنك ، سفیر کبیر ایتالیا در ایران ، رئیس آکادمی ملی‌علوم، رئیس آکادمی ملی لین چئی ،رئیس آکادمی ملی سن لوکا ، رئیس آکادمی علوم تورینو ، روسای دانشگاه های رم ، میلان ،تورینو ، رئیس انستیتوی شرقی دانشگاه نابل ،روسای موزه های‌ملی رم،نابل، فلورانس ، میلان ، تورینو ، پالرم ، رئیس باستانشناسی ایتالیا ،رئیس هنر های زیبای ایتالیا ، رئیس انستیتوی روابط فرهنگی ایتالیا با خاور میانه و دور ، مدیر کل‌روابط فرهنگی وزارت امور خارجه،رئیس کل امور آکادمی ها و کتابخانه‌های ملی ، رئیس انجمن روابط فرهنگی ایران و ایتالیا ، رئیس رادیوی ایتالیا ، رئیس تلویزیون ایتالیا ، رئیس خبرگزاری رسمی ایتالیا .

بیست تن ازاستادان دانشگاه‌های این کشور دوازده باستان شناس برجسته ، ده‌تن‌از نویسندگان درجه اول‌معاصرایتالیائی‌و روسای‌مطبوعات مهم ایتالیا در این کمیته عضویت دارند.

ریاست قسمت اجرائیه کمیته با پروفسور توچی‌رئیس انستیتوی‌روابط فرهنگی ایتالیاست که بزرگترین شخصیت فرهنگی کنونی این کشور و یکی از شخصیت های علمی درجه اول اروپاست . پروفسور توچی که اخیرا برای حفریات باستان‌شناسی مدتی در سیستان بود صاحب تالیف بزرگی درباره تمدن های مشرق است که قسمت‌مهمی از آن به‌تمدن ایران و تاثیر خاص آن در مدنیت جهان بخصوص‌درسازمان امپراتوری رم و سایر حکومت های غربی اختصاص یافته است . توچی درسفر سال گذشته خودبه پیشگاه‌شاهنشاه شرفیاب گردید.

آقای جمال امامی سفیر کبیر شاهنشاهی ایران در ایتالیا عضو افتخاری کمیته ایتالیائی جشن های شاهنشاهی ایران آقای نصرالله فلسفی رایزن فرهنگی ایران در ایتالیا عضو افتخاری شورای اجرائیه این کمیته هستند.

کمیته ایتالیائی که از نظراهمیت و وسعت هم عرض کمیته فرانسوی « کوروش کبیر » است که چندماه پیش در پاریس تشکیل شد دارای برنامه وسیعی برای دو سال آینده است که‌رشته های مختلف‌فرهنگی، دانشگاهی ، مطبوعاتی ، رادیو تلویزیون ، فیلم ، نمایشگاه ها و غیره راشامل‌میشود . کمیته ایتالیائی دو جایزه هریك بمبلغ ۲۵ میلیون لیر ایتالیائی برای بهترین کتابهائی که در این دو سال در ایتالیا وجهان درباره کوروش کبیر و شاهنشاهی ایران نوشته شود تخصیص داده است . علاوه بر این ، این کمیته بورسهای مخصوصی برای مطالعات در این رشته در آینده اختصاص خواهد داد . هنگام اجرای مراسم اصلی جشن‌در ایران کمیته‌ایتالیائی یك «شب ایران» درکاپیتول مرکز معروف رم با حضور رئیس جمهوری وکور دیپلماتیك و غیره با مراسمی بسیار باشکوه بر قرار خواهد کرد. برنامه کامل کار این کمیته بعدا انتشار خواهد یافت.

کمیته در فروردین ماه آینده نخستین جلسه رسمی خود را با ارسال پیام آمادگی خویش بحضور شاهنشاه افتتاح خواهد کرد.

ماشاالله مظاهری – ابراهیم مظاهری و مسعودارفع‌نیا

با نهایت تاسف درگذشت جوان ناکام**جهانگیر مظاهری** دانش آموز سال ششم ریاضی دبیرستان مروی را باطلاع اقوام و دوستان میرساند مجلس ختم مردانه روز یکشنبه ۲۱ اسفند از ساعت نه تا یازده صبح در مسجد ارك برگذار می گردد مراسم هفته روز دوشنبه ۲۲ اسفند از ساعت دو تا پنج بعد از ظهر در امامزاده عبدالله آرامگاه فتوحی انجام میشود مجلس ختم زنانه روز جمعه گذشته در منزل برگذار گردیده است .

خانواده های مظاهری – امیر مظاهری – ارفع‌نیا – شریفی– امینی –قائمی –انصاری– ضرابی – پارسانژاد – پاینده‌جو –رفیعی –جهانیان – دارابی – اشرفی – غفاری – نایب‌زاده – امیر کیانی –ارباب زاده – طباطبائی– سبکتکین بیداری مطلق– برزی –آقا محمدی –عقیلی – جزنی– ادیب– اباذری – ادیبی –صفت‌نیا – امیراصلانی –قریشی– هوشنام تقی‌پور– ابوفاضلی –جلیلی–میر مظاهری – میرکیانی

بعموم بازماندگان آنمرحوم مصیبت وارده را تسلیت میدهیم

با نهایت تاسف فوت مرحومه مغفوره **بانو معصومه آذرنیا** والده اینجانبان را باطلاع دوستان و آشنایان می رساند مجلس ترحیم مردانه آنمرحومه روز یکشنبه ۲۱اسفند ماه از ساعت سه تا پنج بعد از ظهر در مسجد ارك منعقد است مجلس تذکر زنانه در همانروز از ساعت هشت تا ده شب در منزل شخصی واقع در مقابل مسجد لولاگر کوچه منوچهری پلاك ۲۴ برپا خواهد بود .

علی اصغر آذرنیا – محمد آذرنیا – علی اکبر آذرنیا – فرخ آذرنیا –فیروز آذرنیا

بعموم بازماندگان آنمرحومه مصیبت وارده را تسلیت میدهیم

با نهایت تاثرو تاسف درگذشت مادر عزیزمان رابه اطلاع اقوام و دوستان‌میرساندمجلس‌ختم مردانه بنا بوصیت آنمرحومه برگزار نمی‌شود و ختم زنانه از ساعت ٤ بعد از ظهر یکشنبه فردا ۲۱ اسفند درمنزل‌شخصی واقع‌درتجریش خیابان دربند شماره ۵۹ خواهدبود . ضمنا مراسم شب هفت آنمرحومه نیز روز دوشنبه ۲۲ اسفند از ساعت ۳ الی ۵ بعد از ظهر در ابن‌بابویه برگزار می گردد .

مصطفی دادفر – شکوه اقدس نقدی– افسر نقدی –محمود نقدی – سرهنك مجیدنقدی– سرهنك حمید نقدی – سرهنك موسی نقدی– سرتیپ عباسی– نادرقلی‌عباسی– سرهنك عباسی– یوسف نقدی – مظفر جهانشاهی .

آ–۴۲۲۹۷

بخانواده محترم آنمرحومه بویژه بازماندگان مصیبت وارده را تسلیت می دهیم

با نهایت تاثر فوت مرحومه سیده **هاجر کمالی** همسر مجید کمالی و مادر آقای حمید کمالی را که در اثر تصادف اتومبیل برحمت ایزدی پیوسته باطلاع کلیه فامیل و بستگان و دوستان و آشنایان می رساند مجلس ختم مردانه روز شنبه ۲۰ر۱۲ر۳۹ از ساعت ۳ الی ۵ونیم بعد ازظهر درمسجد جامع سرپل کرج‌و ختم زنانه در همین روز و ساعت درکلاك باغ آقای حمید کمالی و ضمنا مجلس ختم مردانه دیگری در طهران خیابان ارامنه مسجد حاجی حسن روز یکشنبه ۲۱ر۱۲ر۳۹ منعقد خواهشمند است با شرکت در این مراسم روح‌آن مرحومه را شاد فرمایند .

کمالی

آ–۴۷۱۷۰

بعموم بازماندگان آنمرحوم مصیبت‌وارده‌را تسلیت می دهیم

خانواده های عراقی– تقی زاده– حسینی– خوانساری – اسعد عراقی– صمیمی – رئیس زاده– میثمی– ایمانی–آفرین کتانفروش– –نظام‌العلماء – دبیرزاده– میر سعیدی–متین‌دزم نایبی – فرهادنیا –عطائی– شمسی نژاد – مهاجری– فتاحی– فرودی – پرتوی– خائف –موسوی –خزاعی

با کمال تاسف فوت شادروان **مرحومه قمر خانم عراقی** همسر مرحوم حاج محمد ابراهیم عراقی و مادر آقای **علی‌محمد عراقی‌**را باطلاع خویشان و دوستان میرسانند مجلس ختم مردانه از ساعت۹تا ۱۱ صبح روز دوشنبه‌بیست‌ودوم‌اسفند در مسجد ارك و ختم زنانه از ۲ بعد از ظهر روز یکشنبه بیست‌و یکم در منزل آقای عراقی‌واقع درخیابان‌غربی‌مسلسل سازی کوی‌عراقی شماره ۱۴ منعقد است .

آ–۴۲۳۰۳

بعموم بازماندگان آنمرحومه مصیبت‌وارده‌را تسلیت می دهیم

انالله و انااليه راجعون

با کمال تاسف درگذشت شادروان**نجفعلی حق‌پناه** را باطلاع دوستان و آشنایان میرساند مجلس ختم مردانه آن مرحوم یکشنبه از ساعت ۲ الی ٤بعد از ظهر در مسجد حاج‌شبانعلی‌واقع‌درانتهای خرمشهرسه‌راه اکبرآباد ومجلس ختم زنانه در منزل آنمرحوم خیابان سینا کوچه لعل منزل حق پناه منعقد خواهد بود .

سرهنك نورالله حق‌پناه –علی حق‌پناه – حسین‌حق‌پناه فریدون حق پناه – ایرج حق‌پناه

آ–۴۲۳۱۳

بعموم بازماندگان آنمرحوم مصیبت‌وارده‌را تسلیت میدهیم

آگهی‌های تسلیت

کارمندان و خدمتگزاران دبیرخانه‌کل ملی المپیك ایران با نهایت تاسف درگذشت مرحومه مغفوره بانو ایران جهانبانی شمس‌السلطنه را بخانواده محترم‌جهانبانی بویژه تیمسار سپهبد امان‌الله‌جهانبانی‌سناتور محترم و نایب‌رئیس کمیته ملی المپیك ایران تسلیت عرض میکنند.

حضرت آقای دکتر مهدی محقق

کارکنان بنگاه ترجمه و نشرکتاب درگذشت ناگوار مادرتان را به شما و دیگر بازماندگان آن بزرگوار تسلیت می گویند .

آ–۴۷۱۲۶

مصیبت وارده را بخانواده محترم خاقانی مخصوصا به دوستان عزیز آقایان دکتر سیاوش دادگر – هوشنك خاقانی تسلیت عرض نموده و خود را در غم و اندوه شما شریك می دانیم .

سلیمان زرکش– ناصر زرکش – مسعود زرکش

نصرتعلی صدری باختلال حواس دچار شده است ؟

۵ نفر از پزشکان متخصص نصرتعلی صدری را مورد معاینه قرار میدهند

پدر مرحوم دکتر صفدری دربازپرسی متهم بقتل پسرش را ملاقات کرد

همانطور که درشماره گذشته به اطلاع خوانندگان رسید نصرتعلی صدری متهم بقتل دکتر صفدری پس از دستگیری و اعزام بتهران وانجام پاره ای تحقیقات در اداره آگاهی بدادسرا اعزام شد. ازظهر چهارشنبه در اطاق بازپرس قفل‌شد تا تحقیقات از نصرتعلی صدری بوسیله بازپرس بدون مراجعه دیگران شروع شود .

در اطاق بازپرس غیر از منشی شعبه و دوسه نفر از ماموران شعبه اول اداره آگاهی و آقای سرگرد شکیبا رئیس آگاهی شیراز کسی حضور نداشت تحقیقات از نصرتعلی صدری بوسیله آقای فخارپور بازپرس شعبه اول انجام گرفت .

قاتل فرزند

قبل از شروع تحقیقات همانطور که درشماره گذشته اشاره شد پدر مرحوم دکتر صفدری که معمم است دربازپرسی حاضر شده بود وموقعی که خبرنگار ما از وی سئوال کرد برای چه بدادسرا آمده است وی با ناراحتی زیاد جواب داد آمده ام تا از نزدیک نصرتعلی صدری را ببینم.

پدر دکتر صفدری بمحض ورود نصرتعلی صدری چند دقیقه با ناراحتی زیاد به نصرتعلی صدری چشم دوخت وسپس در حالیکه بشدت ناراحت شده بود با آقای فخارپور بازپرس شعبه اول خدا حافظی کرد. وی هنگام خروج از بازپرسی خطاب به بازپرس گفت : من با دیدن متهم بقتل فرزندم کمی آرامش خاطر پیدا کردم زیرا تنها آرزوی من آن بود که ماموران بتوانند نصرتعلی را دستگیر کنند و از این پس اورا بدست شما که نماینده قانون هستید می‌سپارم .

درتمام این مدت نصرتعلی ساکت به نقطه نامعلومی چشم دوخته بود.

پزشگان قانونی

چند دقیقه بعد از خروج پدر دکتر صفدری از بازپرسی درحالیکه عده زیادی از مراجعین عدلیه پس از اطلاع از حضور نصرتعلی صدری دربازپرسی جلو شعبه اول بازپرسی اجتماع کرده بودند تا از نزدیک متهم بقتل دکتر صفدری را ببینند آقایان دکتر طباطبائی معاون اداره پزشکی قانونی ، دکتر سپهر ، دکتر انوری ، جلو بازپرسی حاضر شدند وچند دقیقه بعد قفل در باز شد و نامبردگان داخل اطاق گردیدند.

درحدود نیمساعت پزشگان مذکور دربازپرسی بودند سپس بار دیگر درباز شد وپزشگان قانونی ازاطاق خارج شدند . باین ترتیب معلوم شد پزشگان مذکور قصد یک معاینه از نصرتعلی صدری را طی تقاضای بازپرس داشته اند ولی هیچیک از پزشگان قانونی حاضر نشدند پیرامون نتیجه و چگونگی این معاینه مطلبی ابراز نمایند .

دوساعت بعد از ظهر روز چهارشنبه بازپرس شعبه اول به تحقیقات خود خاتمه داد و بار دیگر نصرتعلی صدری همراه مامورین روانه زندان شد ولی این بار نصرتعلی را طبق دستور بازپرس ببازداشتگاه کاخ دادگستری تحویل دادند .

بازپرس هنگام خروج ازبازپرسی حاضر نشد مطلبی در باره تحقیقات از نصرتعلی صدری بخبرنگاران بگوید .

خبرنگار قضائی ما گزارش می‌دهد با توجه باظهارات بازپرس استنباط میشود که نصرتعلی صدری پایه بازجوئی و تحقیق رابردیوانگی گذاشته است وحتی درادارهٔ آگاهی هم خودرا دیوانه معرفی کرده است.

طبیب متخصص

بطوریکه خبرنگار قضائی ما گزارش میدهد پس از حضور پزشگان قانونی در بازپرسی بنا به تقاضای بازپرس مربوط ۵ نفر از پزشگان متخصص روانی برای یک معاینه دقیق از وضع روحی صدری دعوت شده اند .

گزارش خبرنگار ما حاکی است که اسامی پنج نفر طبیب متخصص بیماریهای روانی تعیین گردیده واز آنان دعوت بعمل آمده است و چنانچه وقت اطباء تعیین شده قبلا برای معاینه ضروری دیگری گرفته نشده باشد پزشگان مذکور در بازپرسی حاضر شده و از نصرتعلی صدری معاینه بعمل خواهند آورد تا معلوم شود که آیا نصرتعلی صدری واقعا باختلال حواس دچار شده یا باین بیماری تظاهر میکند.

صبح امروز وقتی خبرنگار ما از آقای فخارپور بازپرس شعبه اول دادسرا درباره تاریخ تقریبی صدور قرارنهائی در باره نصرتعلی صدری سئوال کرد نامبرده اظهارداشت : نتیجه معاینه اطباء روانی در تاریخ صدور قرار موثر است و بطور کلی تااین ساعت نمی‌توان اظهار نظر قاطعی پیرامون تحقیقات نمود .

پسر بچه دهساله

امروز همچنین خبرنگار ما کسب اطلاع کرد که طبق دستور بازپرس پسر بچه دهساله ای که درساعات اول وقوع حادثه در محل واقعه حاضر بود توانسته بود ضارب دکتر صفدری را از نزدیک به بیند وحتی عکس نصرتعلی صدری را از بین تعداد زیادی عکس جدا کند برای مواجهه با نصرتعلی صدری به بازپرسی خواهد آمد .

گزارش خبرنگار ما همچنین حاکی است که ۵نفر از دوستان و نزدیکان نصرتعلی صدری بدستور بازپرس احضار خواهند شد تا پیرامون این حادثه از آنان تحقیقاتی بعمل آید بازپرس شعبه اول دادسرا صبح امروز بخبرنگار ما گفت : چنانچه ضمن تحقیقات معلوم شود کسی در اختفای نصرتعلی صدری در چند ماه اخیر دخالت داشته است یا موجباتی جهت مخفی کردن او فراهم آورده باشد باتهام اختفای اولیه جرم واینکه از وقوع جنایتی اطلاع داشته وخبر نداده است تحت تعقیب قرار گیرد .

کمیسیون پزشکی

آخر وقت امروز خبر نگار ما کسب اطلاع کرد که از بین پزشکان روانی زیر ۵نفر بقید قرعه بوسیله باز پرس شعبه اول تعیین شدند تادر معاینه دقیق از نصرتعلی صدری شرکت نمایند از بین پزشکان زیر ۵نفر بقید قرعه انتخاب شده‌اند.

برای انتخاب ۵ نفر پزشک مزبور قرار شد بین ده پزشک متخصص قرعه کشی شود .

بدین ترتیب آقایان پزشکان نامبرده در زیر برای این منظور در نظر گرفته شدند .

آقایان دکتر گیلانی - دکتر شفائی دکتر نظام - دکتر میر سپاسی - دکتر چهرازی - دکتر داویدیان - دکتر رضاعی - دکتر قاسم بهزادی و دکتر نظام .

خبر نگار ما کسب اطلاع کرد که این جلسه پس از فرستادن دعوتنامه پزشکان امکان دارد روز دو شنبه یا سه شنبه آینده تشکیل گردد .

علاوه بر پنج نفر پزشکان مذکور آقایان دکتر طباطبائی - دکتر انوری دکتر سپهر پزشکان قانونی موقع معاینه از نصرتعلی صدری حاضر خواهند شد

بقراری که خبر نگار قضائی ما گزارش میدهد چنانچه پزشکان دعوت شده برای تعیین وضع روحی نصرتعلی صدری لازم بدانند از وسایل پزشکی در این معاینه استفاده خواهد شد.

پدر دکتر صفدری در کنار بازپرس

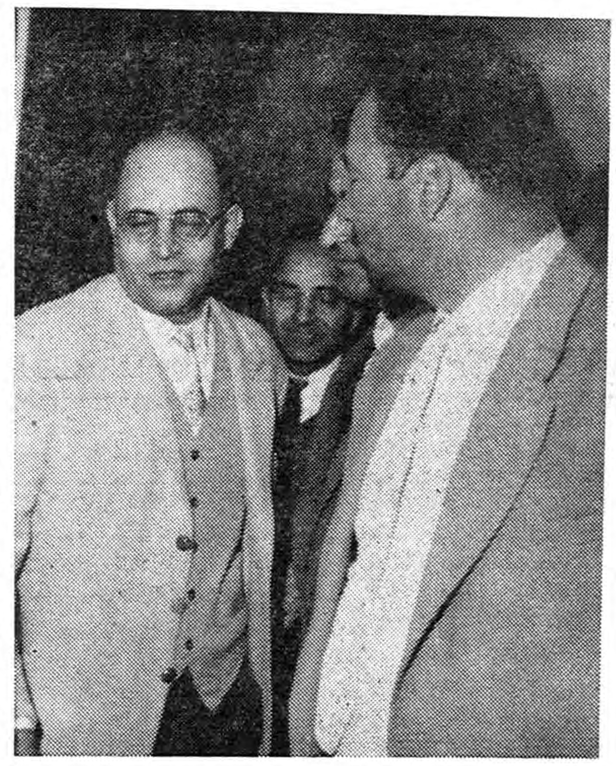

آقایان دکتر طباطبائی و دکتر سپهر پس از یک معاینه مختصر بازپرسی را ترک میکنند

نصرتعلی صدری در حالیکه مامورین آگاهی ساک دستی او را در دست دارند روانه بازپرسی میشود

مردی مزاحم دوشیزه دانش آموزی شد

زن او در دادسرا گفت شوهرم بی‌تقصیر است و مقصر اصلی من هستم

روز چهارشنبه گذشته دفاع یک زن از همسرش در دادسرا قضات را به تحسین وادار کرد و مردی از مراجعین دادسرا را که تصمیم گرفته بود برای همیشه ازدواج نکند از تصمیمش منصرف کرد و اورا نسبت به «زن» خوشبین نمود .

روز چهارشنبه هفته پیش مرد ۲۶ ساله ای را که در خیابان مزاحم دوشیزه دانش آموزی شده بود وبوسیله پلیس دستگیر گردیده بود بدادسرا آوردند .

دوشیزه دانش آموز در دادسرا گفت این مرد که دارای اتومبیل است ازچند روز پیش مرا تعقیب میکند و ضمن گفتن کلمات عاشقانه زیبائی مرا وصف کرده و تقاضای ازدواج بامرا دارد .

چون او در خیابان مزاحم منست از او شکایت دارم .دستور بازداشت این مرد طبق قانون مزاحمت بانوان در معابر عمومی از طرف بازپرس دادسرا صادر شد و برای اعزام او بزندان دادیار دادسرا با تلفن از زندان تقاضای مامور و اتومبیل مخصوص کرد .

در اینموقع که ساعت یازده و نیم بود ناگهان یک زن جوان در دادسرا پیدا شد او باطاق دفتر دادسرا رفت و پس از اطلاع از کار مرد مزاحم یعنی شوهرش نزد دوشیزه دانش آموز و پدر او رفت و به آنها گفت مقصر اصلی این واقعه من هستم.

من آموزگار دبستان ودانشجوی دانشگاه هستم و بهمین دلیل اغلب اوقاتم صرف تدریس و تحصیل می‌شود و بزندگی وشوهرم توجهی نداشته ام ، این بی قیدی و بی توجهی موجب شده که شوهرم مزاحم دیگران شود ، خانواده دختر که تصور میکردند بمحض ورود همسر آنمرد یک صحنه زد و خورد در دادسرا بوجود آید از دیدن آن صحنه و اظهارات همسر مرد مزاحم دچار تعجب شدند . شگفتی آنها وقتی بیشتر شد که دیدند خانم آموزگار با کمال ادب نزد شوهرش رفت واز او عذر خواهی کرد و گفت مقصر اصلی من هستم.

قضات دادسرا و دختر شاکی که دربرابر چنین زنی متحیر مانده بودند از گناه مرد مزاحم صرفنظر کردند وپدر دختر با دادن رضایت مرد مزاحم را از زندان نجات داد وخانم آموزگار در حالیکه بانهایت مهربانی دست همسرش را گرفته بود از دادسرا خارج شد .

برای اثبات دروغ دزدی کرد

وقتی خالق مشغول نشان دادن کبوترهای خود بود باتهام سرقت دستگیر شد

جوانیکه بخاطر اثبات یک دروغ خود مجبور شده بود ۳۴ کبوتر بدزدد امروز در شعبه ۳۴ دادگاه جنحه تهران به ۴۸ روز حبس محکوم شد.

خالق شمسعلی پور که در دادگاه محاکمه می‌شد می‌گفت یکماه قبل به خانه خاله‌ام رفته پسر خاله‌ام داود کبوتر باز است وصد کبوتر در خانه نگهداری می کند و او مرا برای دیدن کبوترانش به لانه آنها برد. در آنجا خواهر او که قرار است با من ازدواج کند مشغول دانه دادن به کبوتران بود . من برای اینکه از داود عقب نباشم باو گفتم در خانه پنجاه کبوتر دارم که هریک در نوع خود کم نظیر هستند. داود هم بدیدن کبوتران من اظهار علاقه کرد و قرار شد سه روز بعد بخانه مابیاید و کبوتر های مرا ببیند . من از آنروز بسیار ناراحت بودم و فکر می کردم که چگونه می توانم کبوتر تهیه کنم .

بالاخره یکروز روی پشت بام رفتم و دیدم در خانه ای که با مایکصد متر فاصله دارد و پشت بام آن خانه با پشت بام خانه های مجاور خانه ما ودرنتیجه با پشت بام خانه ما متصل است تعداد زیادی کبوتر وجود دارد.

من درهمین جا بود که فکر د زدی بخاطرم رسید. من یک کبوتر برداشتم واز پشت بامها گذشتم و وارد لانه کبوتران شدم و نیمی از آنها را که ۲۴ کبوتر بود برداشتم وبه خانه خود آمدم لانه ای درست کردم و برای اینکه کسی بمن بدگمان نشود ۱۰۰ کبوتر دیگر هم از بیرون خریداری کردم وسپس داود و خواهرش را دعوت نمودم .

آنها بخانه ما آمدند وهمان موقع که آنها مشغول بازدید کبوتران من بودند صاحب کبوتر ها با یک پاسبان بخانه ما آمده و من و کبوتر هارا بکلانتری برد .

من از کلانتری بدادسرا اعزام شدم و اکنون در دادگاه محاکمه می شوم و آبرویم نیز نزد اعضای فامیلم رفته است .

آقای گلنواز رئیس دادگاه خالق را به ۴۸ روز حبس در دارالتادیب محکوم کرد و چون خالق بگناه خود اعتراف کرده بود به‌رای دادگاه نیز اعتراض نکرد .

حوادث وقایع

در ۴۸ ساعت گذشته :

۲۳ نفر دراثر حوادث رانندگی زخمی شدند

در ۴۸ ساعت گذشته ۲۳ نفر باسامی حمید فرزند محمد ، قربانعلی فرزند میکائیل ، علی فرزند میرزا ، عباس شاهدوست ، قاسم اسمعیلی فرزند سلطانعلی ، امامقلی اسدیان فرزند علیجان ، مصطفی سیبی فرزند غلامرضا، حمزه علی لشکری فرزند قربانعلی ، قاسم رضائی تهرانی فرزند نقی ، احمد حاجی رمضانی فرزند موسی ، اندرانیک مانوکیان فرزند هاراطون ، سیروس هاتف فرزند حمید ، قربانعلی ربانی فرزند علی بابا ، حسین کرمیان پورفرزند میرجمال ، خانم کوچک عالی‌نژاد فرزند هدایت ، رسول اکبرنیا فرزند عزت، سید نصراله جعفری فرزند عزیزاله ، ولی‌اله ،رحمت و ابراهیم محرابی فرزند امیرعلی در اثر حوادث رانندگی زخمی شده‌ودر بیمارستان های سینا وامدادی (حکیم‌الملک) بستری شده‌اند .

دستگیری سارقین مسلح

روز چهارشنبه هفته پیش آقای هرمز دارائی معدن دارمعادن اسکندان واقع در شصت کیلو متری تهران برای سرکشی بمعادن خود وپرداخت حقوق کارگران ومهندسان به کوههای اسکندان واطراف معادن رفت .

در میان راه آقای دارائی متوجه شد که میان جاده سنگ گذاشته‌اند .آقای دارائی اتومبیل خود را متوقف کرد که ناگهان عده‌ای با شلیک گلوله بطرف اتومبیل او هجوم آورده و باضربه چماق اورازخمی کرده وپول واتومبیلش را برداشته وفرار کردند .

آقای دارائی‌جریان رابه‌ژاندارمری اطلاع داد اطراف محل حادثه بشعاع ۵۰ کیلومتر از طرف ژاندارمها محاصره شدوسارقین مسلح دستگیر واتومبیل آقای دارائی از آنها گرفته شد . سارقین امروز بدادرسی ارتش اعزام شدند .

سقوط از نردبان

دیروز شهریار نوشیروان شریف آبادی ۲۳ ساله که چند روز پیش درشرکت برق درجاده پهلوی مشغول سیم کشی بود ناگهان از روی - نردبان بزمین سقوط کرد وبسختی مجروح شد و به بیمارستان سینا انتقال یافت لیکن معالجات مفید واقع نشد و درگذشت جنازه پس از انجام تشریفات قانونی بخاک سپرده شد .

فوت در خیابان

دیروز پیر زنی بنام ننه علی که هویت کامل اوهنوز نامعلوم است در خیابان اکباتان بعلت نامعلومی جانسپرد .

جنازه وی جهت تعیین علت مرگ باداره پزشکی قانونی انتقال یافت.

۷ نفر ازاعضاء دادگستری تهران در یک تصادف مجروح شدند

خبرنگار ما در آبادان تلفنی گزارش داد پریشب اتومبیل شخصی متعلق به حاجی خرمی حامل چند نفر سرنشین که گفته میشد همه آنها از اعضاء دادگستری تهران بودمبرای گذرانیدن ایام عید به‌خوزستان آمده بودند هنگامیکه از آبادان بطرف خرمشهر حرکت میکرد با کامیونی حامل تیر آهن که بدون چراغ خطر در کنار جاده توقف کرده بود تصادف کرده در این تصادف سرنشینان اتومبیل بنام آقایان محمد رضا عابدینی - یحیی سلیمانی - نقره‌کار بابلی -علی‌اکبر شهیدی‌میرزائی عباس ناد - محمد کاظم امام واسه‌ای مجروح شدند که در بیمارستان شرکت ملی نفت تحت معالجه قرار گرفتند .

حال آنان رضایتبخش است و آقای عابدینی پس از پانسمان از بیمارستان مرخص شده است .

مادر بیرحم

امروز مادر ۱۷ ساله‌ای که دیک آبگوشت را روی سر فرزند یک‌ساله‌اش خالی کرده‌بود تحت‌تعقیب قرارگرفت .

عذرا عصر دیروز چون نتوانست فرزند یکساله‌اش فاطمه را آرام کند عصبانی شد و دیک آبگوشت را از روی چراغ پریموس برداشت و روی سر او خالی کرد .

فاطمه در اثر سوختگی زخمی شد و اکنون در بیمارستان بستری است و عذرا از طرف دادسرا تحت‌تعقیب قرارگرفته‌است .

میزان تصادفات در بهمن ماه کاهش یافت

امروز ادارهٔ راهنمائی و رانندگی آماری از تصادفات ماه بهمن بشرح زیر انتشار داد:

بموجب آمار اداره پزشکی قانونی تلفات ناشی از تصادفات وسائل نقلیه درشهر وحومه ۴۱ فقره‌بود که چهار فقره آن مربوط بحوزه ژاندارمری وده فقره آن جزء حوزه استحفاظی شهربانی که با مقایسه آمار گذشته ۶فقره ازماه گذشته و هفت‌فقره ازماه مشابه سال قبل کمتر بوده‌است.

همچنین تعداد ۵۰۱ فقره تصادف باداره راهنمائی و رانندگی‌اطلاع داده شده که ۸۱۴ فقره آن جرح و۱۰۴ فقره خسارت کلی بوده که گزارش آن‌تنظیم گردیده وتعداد ۳۱۶ فقره که خسارت جزئی بوده که‌در محل یا کلانتری سازش شده‌است.

مفقود شده

احمد فرزند علیخان شهرت گل ۱۷ ساله مدت ۵ روز است مفقود شده کسانیکه از او اطلاعی دارند به‌چهارراه گلوبندک کوچه چاله حصارالکتریکی ایران اطلاع دهند علاوه براینکه خانواده‌ای را از پریشانی نجات‌میدهند مژدگانی نیز دریافت خواهندداشت.

تصادف ومرگ

پریشب کامانکارشماره ۱۴۴۶۷ درخیابان فرح آباد مقابل نیروی هوائی برانندگی سرباز وظیفه‌ناصر رمضانعلی‌بازنی‌بنام سلطان‌خوشبخت تصادف نمود و او را بسختی‌مجروح ساخت .

بلافاصله مجروح به بیمارستان شفا انتقال یافت لیکن معالجات مفید واقع نشد ووی جانسپرد .

راننده بوسیله مامورین پلیس دستگیر و باپرونده تسلیم‌دادسرای تهران گردید .

مرگ ماشین پا

دیروز سلطان علی ماشین پای خیابان اکباتان که میخواست از طرفی به طرف دیگر خیابان برود ناگهان بحال اغماء افتاد و جانسپرد.

جنازه متوفی‌برای انجام‌تشریفات قانونی باداره پزشکی قانونی حمل گردید و فوت او بر اثر سکته‌قلبی تشخیص داده شد و جواز دفنتر صادر گردید .

مرگ در مطب پزشک

دیروز استاد حسن زمانی که بیماری قلبی داشت بوسیله یکی‌از کسانش به مطب دکتر اویسی در خیابان شهباز خیابان آهنک برده شد و پس از معاینه پزشک ناگهان بزمین افتاد و در گذشت جنازه متوفی برای تعیین علت مرگ باداره پزشکی قانونی فرستاده شد .

۲۰۲۵۶۹
تلفن مستقیم سرویس حوادث

آگهی های تسلیت

با کمال تاثر و تاسف مصیبت وارده را بخاندان محترم نشاط و جناب آقای مهندس گوهریان تسلیت عرض مینمائیم
شوکت صبور - سرهنگ صبور - علی صبور - دکتر صبور

با نهایت تاسف درگذشت آقای محمد علی همایون‌جاه را بخانواده همایون جاه و همایون پور خصوصا به آقای حسین پور همایون و آقای مهندس موسی پور همایون تسلیت عرض کرده و بقای آن خاندان را از درگاه احدیت خواستارند
مرتضی سلیمانی - مصطفی سلیمانی - احمد سلیمانی
محمود سلیمانی آ-۴۲۲۵۹

از امشب
سینما سعدی
برنامه سال ۱۳۳۹ خودرا بایک فیلم بزرگ و پرموفقیت بپایان میرساند
شاهکار جدید، بمناسبت پرتاب اولین ایستگاه فضائی
(بسوی آسمان)
رنگی - پرده عریض
دارای زیرنویس فارسی

آ-۴۷۱۸۰
ASH.N.A.CO

چه بودم چه هستم چه خواهم شد
رازی است که کاشف آن تفسیر قرآن کشف الحقایق ترجمه حاج عبدالمجید نوبری میباشد .
کتابفروشیهای ابن‌سینا و اقبال وشمس و کتابفروشیهای معتبر دیگر
هدیه ۶۰۰ ریال آ-۴۱۴۰۹ ۱-۵

درمان قطعی سوزاک تازه وکهنه و ضعف قوای تناسلی
دکتر جناب زاده دارای گواهنامه از دانشکده طب فرانسه عصر ها
خیابان منوچهری مقابل کوچه ژاندارک
آ-۳۹۸۰۵ ۱-۲۰

خاطرات شاهنشاه

بقیه فصل دوازدهم

نفت ایران

اگر پس از ملی شدن صنایع نفت ایران سیاست عاقلانه ای اتخاذ شده بود ممکن بود انتظاریکه برای افزایش فوری عوائد خود از نفت داشتیم صورت وقوع پیدا کند و این خود نعمتی بود زیرا هزینه‌کار های توسعه و عمران را فراهم میساخت • اما بطوریکه در فصل پنجم ذکر شد اوضاع کاملا بر عکس انتظار ما پیش آمد • شاید این نکته خود مبین خویش باشد که بر خلاف رویه پدرم که چندین بار شخصا از آبادان بازدید کرده بودمصدق هیچگاه فکر مسافرت بمراکز صنعتی نفت را که درباره آنها اینهمه سخن سرائی میکرد به مغز خویش راه نداد • اینك بگذشته نظر افکنده به ببینیم در دوره زمامداری مصدق از منابع نفت خود چه استفاده کرده ایم ؟ مدتی پیش از آنکه مصدق برسر کار آید یعنی در سال ۱۳۲۸ سازمان برنامه تاسیس یافت و بموجب قانون مربوط بآن شرکت نفت ایران بسرمایه دولت تشکیل گردیدتا بعملیات اکتشافی نفت اقدام نماید • وقتی در سال ۱۳۳۰ صنعت نفت ملی را اعلام کردیم ، شرکت ملی نفت ایرانرا تشکیل دادیم ودر سال ۱۳۳۲ شرکت نفت ایران بشرکت ملی نفت ایران ملحق گردید• در سال ۱۳۳۰ که مصدق زمامدار شد شرکت ملی نفت ایران را در اختیار داشت که مشغول کار بود و دارای هشت منطقه‌نفت‌ودو پالایشگاه و دو دستگاه و خطوط لوله نفت و محل صدور ووسائل حمل و نقل‌مواد نفتی در داخله کشور و لوازم‌اکتشاف و ۵۰۰۰۰ تن کارمند و موسسات و وسایل رفاه آنها بود • در طول بحران نفت شرکت ملی نفت ایران در مقابل تمام موانع و مشکلات‌مناطق نفت و پالایشگاه و موسسات فرعی خود را در کمال خوبی حفظ و اداره کرد و کلیه کارمندان و کارگران ایرانی خودرا نگهداری نمود•همچنین احتیاجات داخلی نفت را نیز بدون وقفه مرتفع ساخت و این مسئله با توجه بسیاست مصدق که منجر به کمبود فاحش ارز خارجی شده بود اهمیت مخصوص داشت ودر حقیقت هر چند مضیقه اقتصادی شرکت ملی نفت ایرانرا مجبور ساخته بود که‌بانواع طرق‌در هزینه‌ها صرفه‌جوئی کند باز موفق شده بود که وسائل حمل و نقل نفت را در داخله کشور توسعه بخشد • از اقدامات فوق که صرفنظر شود تراز نامه عمل بسیار تیره و اسفناك بود وباید یك صنعت عظیم را که یکی از مراکزمهم تولید نفت جهانی بود در نظر آوریم که‌کارش برساندن‌نفت بداخله‌کشوری مانندایران که تازه قدم براه‌پیشرفت نهاده منحصر گشته است وبزرگترین پالایشگاه نفت گیتی را پیش چشم آوریم که عاطل و بیکار و بدون حرکت و جنبش افتاده است و آن دست تنگی عجیبی را که در اثر آن پیش میآید در ذهن خود متصور سازیم‌که حتی توانائی‌اکتشاف وتجسس ذخایر نفتی‌که آینده‌صنعت بی وجود آن غیر ممکن بود وجود نداشت •

در فصل پنجم اشاره شد که پس از سقوط دولت مصدق به ترمیم خسارات ناشی ازسوء سیاست وی پرداختیم و در نتیجه میزان تولید نفت را که در سال ۱۳۳۱ از یك میلیون تن هم پائین تر رفته بود (و تقریبا تمام بمصرف داخلی رسیده بود) بالا بردیم و در سال ۱۳۲۲ به ۱٫۴ میلیون تن و درسال ۱۳۳۳ به ۲ میلیون تن و در سال ۱۳۳۴ به ۱۶ میلیون و در سال۱۳۳۵ به ۲۷ میلیون تن بالغ گردید درسال ۱۳۳۶ مقدار تولید نفت ما به ۳۶ میلیون تن‌رسید واین نخستین باری بود که مقدار تولید نفت از میزان سال ۱۳۲۹ که حد اعلای تولید سال های قبل از ملی شدن صنعت نفت بود تجاوز کرد • در سال ۱۳۳۷تولید نفت به ۴۱ میلیون تن و در سال ۱۳۳۸ به ۴۵ میلیون تن رسید • به عبارت دیگر میزان تولید ۱۳۳۹انتظار میرود که مقدار تولید تقریبا به ۵۰ میلیون تن بالغ گردد و بعلاوه حق الامتیاز کنونی که پنجاه درصد خالص منافع پس از وضع مالیات است از حیث مبلغ خیلی زیاد تراز میزان سابق است •

در عین حال برای استفاده از منابع نفت خود که خارج از حدود منطقه عمل کنسرسیوم جدید بود (واین منطقه تنها قسمت کوچکی از مناطق نفت خیز کشور ماست) به فعالیت پرداختیم و از اواسط سال ۱۳۳۰ شرکت نفت ایران که بسرمایه دولت تشکیل یافته است بعملیات مقدماتی حفر چاه اکتشافی درنزدیکی شهر مقدس قم اقدام کرد وپس از خاتمه بحران دوره مصدق درحفاری آن تسریع گردید و بالاخره درسال ۱۳۳۵ از چاه شماره ۵ نفت بارتفاع ۳۰۰ پافوران نمودو در مدت ۸۲ روز که‌این‌فوران‌ادامه داشت روزانه ۱۰۰۰۰۰ بشگه نفت استخراج میشد که درتاریخ صنعت نفت‌جهان بالاترین میزان است که ازیك چاه نفت در یك روز استخراج شده باشد • آن روزها واقعا ایام هیجان انگیزی‌بود زیرا رودخانه ای از نفت در صحرا جاری شده‌و دراندك‌زمانی دریاچه‌ای بوجود آورده بود و از مسافتی‌اندك بدریاچه ای‌ازآب مانند شده بود که در اثر وزش باد موج میزد و سطح صیقلی آن در اثر انعکاس‌اشعه خورشید میدرخشید • برای مهار کردن این چاه و جلوگیری از فوران آن آقای «میرون کینلی» متخصص معروف امریکائی که در اطفای حریق چاههای نفت شهرت‌جهانی داردد‌عوت شد که معجلا با هواپیما از تکزاس به ایران بیاید و این متخصص به دستیاری همکاران جسور خویش‌مهار کردن چاه را بعهده گرفت •

طبق اطلاعی‌که تاآخر وقت امروز بدست آمده :

ده نفر ازوزیران کابینه سابق در کابینه جدید شرکت دارند

وزیران شش وزارتخانه تغییر میکنند ووزیر سابق بهداری ، وزیر فرهنك میشود

در آخرین ساعت امروز اطلاع پیدا کردیم که آقایان نامبرده زیر در پست های خود کماکان مستقر می باشند :

۱ـ آقای دکتر محمد سجادی نایب نخست‌وزیر ،وزیر مشاوروسرپرست امور اقتصادی
۲ـ آقای اشرف احمدی وزیر مشاور و معاون نخست وزیر
۳ـ آقای احمد آرامش وزیر مشاور و سرپرست‌سازمان‌برنامه
۴ـ آقای دکتر عبدالحسین اعتبار وزیر پست و تلگراف و تلفن
۵ـ آقای مهندس ابراهیم مهدوی وزیر کشاورزی
۶ـ آقای دکتر پور همایون وزیر بازرگانی
۷ـ آقای دکتر طاهر ضیائی وزیر صنایع و معادن
۸ـ آقای محمد رضی ویشکائی وزیر گمرکات و انحصارات
۹ـ آقای دکتر احمد علی بهرامی وزیر کار
۱۰ـ آقای ممتاز(که‌سابقاسرپرست‌وزارت‌دادگستری‌بودند) وزیردادگستری وزرائی که تغییر می کنند

باحتمال قوی وزرای شش وزارت خانه‌بشرح زیر تغییر خواهند کرد :
۱ـ وزارت دارائی‌ـ۲ـوزارت خارجه ۳ـوزارت کشور ۴ـ وزارت فرهنك ۵ـوزارت بهداری۶ـوزارت راه

طبق‌آخرین خبری که بدست آورده ایم آقای دکتر جهانشاه صالح‌وزیر سابق‌بهداری بسمت وزیر فرهنك تعیین‌و معرفی خواهند شد .

برای وزارت راه هنوز قطعی‌نیست‌که‌آقای مهندس بهنیا درسمت‌خود باقی خواهند ماند ویا تغییر خواهند کرد .

برای چهار وزارت خانه دیگر اشخاصی در نظر گرفته شده اند که چون تا آخر وقت امروز قطعی بنظر نمیرسید از انتشار آن خودداری می‌کنیم وبهر حال تغییر وزرای چهار وزارت خانه قطعی بنظر میرسد .

در مسابقات وزنه برداری کاپ مسکو

اسمعیل علم خواه مقام قهرمانی خودرا از دست داد

روز گذشته رادیو مسکو اطلاع داد که مسابقات وزنه‌برداری کاپ مسکو دوروز است در استادیوم سرپوشیده شهر مسکوآغاز گردیده است ،در این مسابقه شانزده کشور از جمله ایران‌شرکت داشتند در مسابقات دسته خروس وزن که انجام گردید وزنه‌بردار شوروی بارکورد ۳۳۸٫۵ کیلو گرم مقام اول را بدست آوردو اسمعیل علم‌خواه قهرمان سوم وزن اول مسابقات المپیك ۱۹۶۰ رم مقام چهارم مسابقات را بدست آورد و بدینترتیب مقام قهرمانی خودرا از دست داد . از ساعت ۴بعد از ظهر دیروز مسابقات در دسته سبك وزن آغاز گردید ،عامی تهرانی در دسته سبك وزن‌از ایران شرکت دارد .

یکی از قهرمانان ایرانی در مسابقات مسکو سوم شد

مسکو ـرویتر ـ محمد عامی تهرانی‌قهرمان میان وزن ایران بعد از ورسل مجارستانی که نفر دوم شده بود بالاخره مقام‌سوم‌رابدست‌آورد. برای بدست آوردن مقام سوم رقابت شدیدی بین قهرمان‌مجارستانی ومحمد عامی تهرانی‌بعمل آمدو بالاخره‌پیروزی نصیب قهرمان ایران‌شد.

محمد عامی تهرانی‌بابلند کردن ۱۲۲کیلو ونیم در پرس و ۱۲۰ کیلو در یك ضرب و ۱۵۵ کیلو در دوضرب موفق گردید رکوردی‌برابر با ۳۹۷ کیلو و نیم بدست بیاورد .

مذاکرات نمایندگان کنسرسیوم بامقامات دولتی وشرکت ملی نفت

امروز کسب اطلاع شد که نمایندگان شرکت‌های عضو کنسرسیوم روز گذشته از آبادان وارد تهران شدند هیئت مذکور یك هفته قبل‌برای بازدید سالانه از آبادان و مناطق نفت‌خیز به‌ایران آمده بود گزارش خبرنگار ما اضافه میکندکه اعضای هیئت نفتی فوق برای مذاکره با مقامات شرکت ملی نفت و مقامات دولتی تا هفته آینده در تهران اقامت خواهند کرد .

وزارت بهداری اعلام‌کرد :

درقوچان وشیروان بیماری وباشایع نیست

چون شایع بود که در برخی نواحی خراسان بیماری‌وبا دیده‌شده است ، سخنگوی وزارت بهداری امروز این شایعه را تکذیب کرد و اعلام داشت اهالی خراسان نگران نباشند زیرا هیچگونه علائم وبا در این استان دیده نشده است.

گزارش از مشهد

خبرنگار ما در مشهد تلفنی گزارش داد از سه روز قبل دربخش « فاروج » و «قلعه باغان » از توابع شیروان بیماری‌مرموزی شبیه‌بیماری وبا شیوع یافته و هفت نفر مبتلایان باین بیماری‌در فاصله‌یکروز ویکشب طی مدت کوتاهی جانسپردند

در بخش « قلعه باغان » شش کیلومتری شیروان نیز سه نفر بهمین بیماری دچار گردیده و تا عصر پنجشنبه جانسپردند دیروز هم یکنفر از اهالی شیروان بنام‌مهدی فرزند رجب باین بیماری دچار شد و چون حال وی سخت و خطرناك بود و وسائل معالجه هم در شیروان نبود باینجهت بیمار مزبور برای معالجه بمشهد اعزام شد.

صبح دیروز یك اکیپ بهداشتی از طرف ادارهٔ بهداشت خراسان با وسائل آزمایش و داروی کافی به شیروان اعزام شد . اعضای این اکیپ پس از آزمایش های‌لازم بمشهد مراجعت کردند و بقرار اطلاع بیماری مزبور را ناشی از مسمومیت غذائی تشخیص داده‌اند.

ولی هنوز هم اهالی‌شیروان و بخشها و قراء تابعه نگرانند که مبادا این بیماری شایعه « وبا»باشد.

خبرنگار ما درقوچان نیزتلگرافی گزارش داد دو روز قبل در بخش فاروج ۲۴ کیلومتری قوچان دونفر بر اثر مسمومیت غذائی تلف‌شدند و چند نفر هم به بیماری تیفوئیدمبتلا گردیدند . جریان باطلاع‌فرمانداری شیروان رسید و از آنجاباستانداری خراسان و مراجع صلاحیت‌داراطلاع داده شد که در «فاروج » بیماری‌وبا شیوع یافته‌است. از طرف‌استانداری ولشکر خراسان دستورات لازم به پادگان و بهداری قوچان داده‌شد ودو نفر پزشك ازطرف ادارهٔ‌بهداشت خراسان جهت رسیدگی و تشخیص این بیماری اعزام شدند و رئیس بهداری قوچان و چند نفر پزشك دیگر نیز عازم فاروج گردیدند .پس از آزمایشات لازم اینچنین تشخیص داده شد که بیماری وبا شایع‌نشده است بلکه بیماران بر اثرمسمومیت غذائی جانسپرده و عده‌ای هم مبتلابه تیفوئید شده‌اند

پاسخ وزارت بهداری

خبرنگار ما امروز در این مورد با مقامات وزارت بهداری تماس گرفت . وزارت‌بهداری ضمن‌تکذیب شیوع بیماری وبا در شیروان اعلام داشت که همانطور که خبرنگاران اطلاعات شیروان و قوچان گزارش داده‌اند: این‌بیماری یکنوع‌مسمومیت غذائی تشخیص داده شده و اهالی شیروان و فاروج و قلعه باغان نباید نگران آن باشند زیرا اقدامات لازم ازطرف‌اداره بهداشت‌خراسان‌انجام شده است.

یك فولکس واگن در دره سقوط کرد

کودکی بطرز معجزه آسا ازمرك نجات یافت

خبرنگار ما در مرزن آبادتلفنی گزارش داد ظهر روز پنجشنبه اتومبیل‌فولکس واگن‌شماره۳۰۴۲۰ که با هفت نفر سرنشین یك زن ، دو نفر مرد و چهار کودك‌خردسال از تهران بطرف چالوس حرکت می کرد در محل « هریجان » واقع در ۳۸ کیلومتری مرزن آباد از بالای گردنه‌ای بارتفاع ۱۸۰ متر بعمق‌دره سقوط کرد این دره عمیق معروف بدره خونین است . دراین حادثه یك مرد و سه کودك ۷ تا ۱۱ساله از سرنشینان اتومبیل آنا جانسپردند و یك مرد و یك کودك نیز بسختی مجروح شدند . مامورین ژاندارمری مرزن آباد بمحض اطلاع از این جریان بسرپرستی آقای افقهی رئیس پاسگاه ژاندارمری و سرگرد معتمدپور فرمانده پادگان نظامی ودکتر جعفری رئیس بهداری‌پادگان وعده‌ای سربازوپزشکیار وا مولانس بمحل حادثه عزیمت کردند هنوز هویت مقتولین و مجروحین معلوم نشده و حال مجروحین خطرناك می باشد یك کودك مجروح برای‌معالجه بتهران اعزام شد و سایر مجروحین برامسر اعزام گردیدند اتومبیل بکلی متلاشی شده بود و گفته‌میشد یکنفر زن سرنشین اتومبیل نیز جانسپرده است.

امروز خبرنگار ما اطلاع یافت‌که کودك مجروحی که بتهران انتقال داده شده است در بیمارستان دکتر بیژن درخیابان آناتول‌فرانس‌بستری می باشد و پس از مراجعه به بیمارستان مزبور معلوم گردیدکه آقایان‌پور سرتیپ‌ومهندس خلعتبری او را نجات داده و اورا به تهران آورده‌اند.

خبرنگار ما با آقای پور سرتیپ تماس گرفت . وی گفت که روز پنجشنبه باتفاق آقای مهندس خلعتبری بشمال میرفتم در نزدیکی دره خونین راننده کامیونی جلوی اتومبیل ما دست نگهداشت و وقتی ما ایستادیم وی گفت که فولکس واگنی بدره خونین سقوط کرده است و باید مسافرین آن را نجات داد او گفت من به ته دره میروم و شما کودکی که در فاصله ۱۵۰ متری خود را بدرخت آویزان‌نموده است نجات بدهید.

بلافاصله من و مهندس خلعتبری پس از مدتی راه پیمائی خود را بدرختی که کودك ۵ ساله به آن آویزان شده بود رساندیم سرتاسر آن حدود را برف سنگینی گرفته بود و عبور از آن دره سختی انجام میشد و چندین مرتبه نزدیك بودکه ما خودمان به ته‌دره بیافتیم کودك وقتی ما را دید فریاد زده میگفت دستهایم یخ زده است و هم‌اکنون دست های خود را ول خواهم کرد بالاخره پس از زحمات زیاد خود را باو رساندیم وی پاهایش را روی شانه من گذاشت و بدین ترتیب او را نجات دادیم و به تهران‌آورده و در بیمارستان دکتر بیژن‌بستری نمودیم .

آقای پور سرتیپ میگفت که‌این پسر بچه که نام او مسعود رضائی تهرانی بود میگفت که صبح روز پنجشنبه من باتفاق پدرم قاسم‌رضائی تهرانی که مغازه مبل فروشی در خیابان کاخ‌دارد باتفاق‌آقای‌سماواتی و بچه‌هایش و مادرم مرضیه بشمال میرفتیم که ماشین ما بدره پرتاب شد و در همانموقع در ماشین باز شد من از ماشین به بیرون‌پرتاب شدم و خود را بدرختی آویزان کردم که‌شما رسیده ومرا نجات دادید.

قاسم رضائی تهرانی بتهران انتقال یافت و در بیمارستان سینا اکنون بستری است و چند نفر ازمجروحین نیز به بیمارستان رامسر منتقل شده‌اند.

با کمال تاسف درگذشت **بانو فاطمه آدخی نژاد همسر آقا مشهدی رضا آدخی نژاد** را باطلاع منسوبین و آشنایان می رساند مجلس ترحیم آنمرحومه فردا شب از ساعت ۸ تا ۱۰بعد از ظهر در مسجد خندق‌آباد واقع‌در خیابان مولوی (اسمعیل بزاز) بر قرار خواهد بود .

بعموم بازماندگان آنمرحومه مصیبت‌وارده‌را تسلیت می دهیم

بمناسبت فوت مرحومه مغفوره همسر جناب آقای عمدةالمحدثین آقای حاج محقق واعظ خراسانی ادام‌الله عمره در لیله دوشنبه ۲۵ شهر صیام مجلس ترحیمی از ساعت ۸ الی ۱۰ بعد از ظهر در مسجد امام حسن عسگری واقع در خیابان قزوین خیابان عسگری شمالی منعقد است انشاءالله عامه طبقات خاصه سلسله جلیله علماء و وعاظ برای‌تسلیت بازماندگان و شادی روح آنمرحومه شرکت خواهند فرمود .

از طرف هیئت دامغانیها الاحقر شمس حائری

دروزارت کشور

آقای اسدالله خواجه‌نوری‌بازرس عالی وزارت کشوربسمت ریاست‌اداره کل انتظامات منصوب ومشغول کار شد .

ورود

* تیمسار سر لشکر سید کاظم عدل طباطبائی رئیس بازرسی ژاندارمری کل کشور از اروپا .
* آقای محمدابراهیم نواب‌معاون شعبه مرکزی بانك رهنی از فرانسه
* آقای عبدالحسین صاحبدیوانی مشاور شورای عالی اقتصاد از اروپا

خروج

* بانو دکتر پروین بیرجندی دانشیار دانشگاه تهران بامریکا .
* آقای‌سناتور دکتر بیانی‌رئیس دانشسرایعالی بفرانسه .
* آقای دکتر محمد حسن‌اردبیلی رئیس دانشکده کشاورزی کرج به لندن
* آقای‌شعبان جعفری به بیروت

بازدید از تیمارستان

پریروز هیئت‌ابوالفضلیان تهران از تیمارستان تهران دیدن کردندو ده صندوق کاهووده صندوق‌شکلات و شیرینی و سیگار بین بیماران روحی تقسیم نمودند، این عمل‌نیکوکارانه هیئت ابوالفضلیان در خور تقدیر و تمجید میباشد .

شمع باطری
بوش
BOSCH
PRODUCTS
رانندگانیکه وسایل نقلیه آنها باشمع و باطری بوش مجهز شده با اعتماد بیشتری سفر خود را آغاز میکنند .
نماینده انحصاری شمع باطری بوش
شرکت سهامی بوش
خیابان امیرکبیر تلفن ۳۰۳۸۱۶-۳۶۹۶۲
گردونه

از امشب در سینماهای
آسیا - رکس - رویال
سرگذشت یک کلانتر جسور ، یک دزد بیباک ، وزن زیبائی
که میان این دو قرار دارد . . .
رابرت تیلور
ریچارد ویدمارک
پاتریشیا اونز
در فیلم

صحرای خونین
سینماسکوپ - رنگی - دوبله بفارسی

اطلاعات

متن فرمان شاهانه

درباره نخست وزیری مجدد آقای مهندس شریف امامی

آخر وقت اداری امروز این دستخط‌ازطرف شاهنشاه مبنی‌برنخست‌وزیری مجدد آقای مهندس‌شریف امامی شرفصدور یافت :

جناب آقای مهندس جعفرشریف امامی نخست وزیر

نظر باعتمادیکه بمراتب لیاقت و درایت شما داریم و حسن اداره‌ای که درمدت خدمات ابراز نموده‌اید بموجب این دستخط شما را بسمت‌نخست‌وزیری منصوب و مقرر میداریم برای تشکیل هیئت دولت مطالعات لازم بعمل آورده نتیجه‌را باطلاع‌ما برسانید .

محل صحه همایونی ـ بیستم اسفند ماه۱۳۳۹

جشن جاوید درحضور شاهنشاه برگزارشد

امسال ۷ نفر از افسران نیروهای مسلح کشور به درجه شهادت رسیدند

از ساعت سه و نیم بعد ازظهر امروز مراسم سالانه جشن جاوید در پیشگاه شاهنشاه در باشگاه افسران بر گزار گردید دراین مراسم والا حضرت شاهپور ها ، آقای علاء وزیر دربار شاهنشاهی، نمایندگان مجلسین و امراء ارتش و شخصیت های مختلف مملکتی وبازماندگان شهداء شرکت‌داشتند

تیمسار ارتشبد عبداله هدایت رئیس ستاد بزرك‌ارتشتاران پیرامون جشن جاوید و شهدای سال جاری نیرو های مسلح کشور گزارشی به عرض رسانید که‌متن آن در شماره بعد درج می شود ودر پایان تقاضا کرد شاهنشاه اجازه فرمایند حضار به پا خاسته واحترام روح شهداء یك دقیقه سکوت کنند .

یکدقیقه سکوت

در این وقت کلیه حضار بپا خاستند و یکدقیقه سکوت کردند بعد شاهنشاه پشت میز نشان ها تشریف بردند وبه هفت نفر از بازماندگان شهدای سال جاری نیرو های مسلح کشور نشان مخصوص جاوید اعطا فرمودند

در پایان شاهنشاه به جایگاه مخصوص استراحت تشریف‌بردند وبازماندگان شهدای سال جاری‌را که بدریافت نشان جاوید مفتخر شدند به حضور پذیرفتند شاهنشاه پیرامون وضع زندگی بازماندگان یکایك شهدا سئوالاتی فرمودند که توضیحات لازم بعرض رسید.

در سال جاری هفت‌نفر ازافسران نیرو های مسلح کشور به درجه شهادت نائل آمدند که عبارتند از: سرهنگ خلبان نصرالله شاهرخی فرمانده تیپ شکاری تاکتیکی نیروی هوائی که در سانحه هوائی روز ۲۱ر۷ر۳۹ به درجه شهادت رسید و بفرمان شاهنشاه پایگاه هوائی همدان بنام پایگاه شاهرخی نامگذاری گردید .

۲ـ سرهنگ ستاد ابراهیم بیگلرـ زاده

۳ـ ستوان یکم هوشنگ شهابزاده

۴ـ ستوان دوم بهمن پور خاقانی ـ

۵ـ ستوان دوم احمد فاطمی ۶ ـ ستوان سوم وظیفه اسمعیل خوزین

۷ـ سروان شهربانی محمد مهدی خسرو پناه

والاحضرت شاهپور عبدالرضا بتهران بازگشتند

والاحضرت شاهپور عبدالرضا پهلوی و همسرشان والاحضرت پری سیماپهلوی که مدت یکماه به جمهوری چاد در افریقا مسافرت نموده بودند ساعت هشت و ده دقیقه دیشب با هواپیمای ارفرانس به تهران بازگشتند .

امروز سخنگوی دانشگاه اظهارداشت:

دانشجویان بازداشتی فردا آزاد میشوند

تعویض کارت های دانشجویان امروز هم‌ادامه داشت

رئیس دانشگاه کتبا از خدمات دکتر اقبال تشکرکرد

صبح امروز نیز مانند روزهای تعیین‌شده‌قبل‌دسته دسته‌دانشجویان برای تعویض کارتهای خود به دانشکده های مربوطه مراجعه می کردند .

تشکر از دکتر اقبال

صبح امروز آقای مرعشی سخنگوی دانشگاه تهران اظهار داشت : بنا به تصویب جلسه ۵۹۶ شورای دانشگاه امروز آقای دکتر فرهاد رئیس دانشگاه کتبا از خدمات و زحماتی که آقای دکتر اقبال در زمان تصدی ریاست دانشگاه انجام داده است تشکر و سپاسگزاری نموده واز اسائه ادبی که چند روز پیش در محیط‌دانشگاه نسبت به نامبرده شده است اظهار تاسف کرد .

آزادی زندانیان

همانطور که روز چهار شنبه اطلاع دادیم قرار بود بنا به تقاضای آقای دکتر فرهاد رئیس دانشگاه و موافقت مقامات مربوطه تا روز شنبه (امروز) کلیه دانشجویان بازداشت شده در جریانات اخیر دانشگاه آزاد شوند .

ولی طبق اطلاعی که از طرف مقامات مربوطه بدانشگاه داده شده است آزادی دانشجویان بازداشتی به فردا موکول گردید .

بطوری که خبرنگار ما کسب اطلاع کرده‌است علت تعویق‌آزادی دانشجویان تهیه حکم آزادی آنها بوده است دانشجویانی که اززندان آزاد می شوند پس‌از انقضای مدت نامنویسی نیز می توانند برای تعویض کارت خود مراجعه کنند.

در مورد دروس عقب افتاده‌آنها هم تصمیماتی گرفته خواهد شد و قدر مسلم این است که ماه‌خرداد را نیز دانشجویان باید به درس ادامه دهند تا جبران عقب افتادگی گردد .

کلاسهای تهیه دانشکده ها

کلاس های تهیه دانشکده‌علوم و آمار گری از روز دو شنبه بعد از ظهر شروع بکار نمود . ولی کلاس های تهیه دانشکده فنی تشکیل نگردید و افتتاح آن‌بامروز موکول گردید .

ازسه‌کلاس تهیه دانشکده فنی فقط یك کلاس تشکیل می شود و کلیه دانشجویانیکه در کلاس های مختلف تحصیل می کنند ، در این کلاس بدرس مشغول خواهند شد .

آقای مرعشی سخنگوی دانشگاه بخبرنگار ما اظهار داشت کلاس های روزنامه نگاری نیز از روز دوشنبه تشکیل شد اما چون کلیه محصلین نبودند از سه کلاس فقط دو کلاس را تشکیل داده ایم .

کلاسهای موسسه زبان های خارجه بطور نامرتب‌و غیر رسمی در این‌مدت تشکیل بوده است چون محصلین‌آنجا دانشجو نیستند و ضمنا در جریانات اخیر نیز دست نداشته اند علتی برای تعویض کارت آنها وجود ندارد بنابراین آنها می توانند بدرس خود ادامه دهند .

بازدید ملکه از بیمارستان وزیری

درساعت پنج بعد از ظهر روز چهارشنبه هفته گذشته علیاحضرت فرح پهلوی ملکه‌ایران ازبیمارستان وزیری بازدید کردند .

در این بازدید آقایان دکترفرهاد رئیس دانشگاه و دکتر مظاهرمعاون دانشکده پزشکی‌وروسای‌بیمارستان حاضر بودند .

ساعت پنج علیا حضرت ملکه به بیمارستان وزیری‌تشریف فرماشدند ابتدا آقای دکتر فرهاد کارکنان و رؤسای بیمارستان را بحضور علیا حضرت معرفی کرد و سپس دسته گل زیبائی‌ازطرف یکی ازپرستاران به علیا حضرت فرح تقدیم شد

آنگاه آقای دکتر آهی ضمن عرض خیر مقدم گزارشی ازفعالیت بیمارستان باستحضار رسانید سپس علیا حضرت فرح پهلوی از یکایك بیماران در بخشهای مختلف بازدید و در مورد تامین رفاه آنان اوامری صادر کردند این بازدید مدت نیم ساعت طول کشید .

الیزابت دوم ملکه انگلستان:

بهترین خاطرات را از مسافر تمان بایران همراه آورده‌ایم

ایران امروز برای توسعه منابع مادی ومعنوی خود کوششهای قهرمانانه‌ئی را دنبال مینماید

لندن ـ هیجدهم اسفند ـخبرگزاری فرانسه ـالیزابت دوم‌ملکه انگلستان در مجلس ضیافتی که از طرف‌شورای شهر لندن بمناسبت بازگشت علیاحضرت از مسافرت‌به کشورهای آسیائی ترتیب داده شده بودشرکت کرد .ملکه انگلستان طی نطقی‌که در این مهمانی ایراد نمود بخصوص از مسافرت اخیر خود بایران بالحن بسیار گرمی سخن گفت و اظهار داشت : ما بهترین خاطرات را از مسافرتمان بایران بهمراه آورده‌ایم. الیزابت دوم افزود برای من بسیار مسرت انگیز بود که در تاریخ چهار صد ساله مناسبات بین دو کشور ایران‌و انگلستان‌من نخستین‌سلطان انگلیس بودم که از ایران دیدن کردم ایران کشوری است که در دوران دو هزار و پانصد سال تاریخ خود در پیشرفت تمدن جهانی سهم عظیمی داشته است .برای من بسیار خوش آیند بود که مشاهده کردم این کشور امروز برای توسعه منابع مادی و معنوی خود مساعی و کوشش های قهرمانانه‌ئی را دنبال می کند . ما همواره خاطره پذیرائی با شکوه و استقبال شایانی را که از مابعمل آمد بخاطر خواهیم داشت و از شاهنشاه و ملکه ایران‌که مدت پنج روز در کشور زیبای آنها روز های خوب و خوش را بسر بردیم سپاسگزاریم .

رئیس اداره اطلاعات‌شهربانی

آقای سرهنگ ستاد صمد صمدیان پور بتصویب تیمسار سر لشکر نصیری رئیس کل شهربانی بسمت ریاست‌اداره‌اطلاعات شهربانی‌منصوب و از امروز مشغول کار شد .

پاسخ شاهنشاه بملکه انگلستان

ازطرف شاهنشاه در پاسخ پیام تشکر علیا حضرت الیزابت دوم‌که هنگام خروج از ایران فرستاده بودند و متن آن درشماره گذشته بنظر خوانندگان رسید تلگرامی باین شرح به کاخ بوکینگهام مخابره شده است :

علیاحضرت ملکه الیزابت دوم

کاخ بکینگهام ـ لندن

ملکه و من از تلگراف محبت آمیز آن علیا حضرت متشکریم سفر آن علیا حضرت و والاحضرت پرنس فیلیپ بایران به ملکه‌و من مسرت فراوان بخشیده است .

تنها تاسفمان از این است که آن علیا حضرت نتوانستند نزد ما بیشتر بمانند و دیدنیهای بیشتری از این کشور دیدن فرمایند .

کلیه طبقات مردم تهران و اصفهان و شیراز تحت تاثیر بزرگواری فیض بخش آن‌علیا حضرت قرارگرفته وسفر علیاحضرت را بشهرهایشان مایه افتخار و مباهات خود میدانند .

لطفا آرزومندیهای صمیمانه ما را برای سلامت آن علیا حضرت ووالاحضرت پرنس فیلیپ وهمه اعضای خاندان سلطنتی و همچنین برای سعادت مردم انگلیس بپذیرید .

محمد رضا پهلوی

وزیرخارجه اتریش بتهران می آید

امروز از سفارت کبرای اتریش در تهران رسما اطلاع داده شدکه آقای کریسکی وزیر امور خارجه اطریش روز چهاردهم فروردینماه۱۳۴۰ (چهارم آوریل) برای افتتاح خانه فرهنگی ایران و اطریش بتهران وارد میشود . امور فرهنگی اطریش در کشور های خارجه زیر نظر وزارت امور خارجه اطریش اداره میشود . آقای کریسکی تانوزدهم فروردین (نهم آوریل) در تهران اقامت خواهند کرد و با آقایان وزیر امورخارجه ووزیر فرهنك ملاقاتهائی بعمل خواهد آورد .

کلیه مدیران‌کل ورؤسای فرهنك شهرستانها بمرکز احضار شدند

امروز اطلاع حاصل شد چون روز دوشنبه ۲۲ اسفند ماه کنفرانس مدیران کل فرهنك استانها تشکیل خواهد شد لذا از طرف آقای دکتر صدیق وزیر فرهنك تلگرافی بکلیه مدیران کل ورؤسای‌فرهنك‌استانها و شهرستانها اطلاع داده شد که در روز موعود در تهران حاضر شوند همه ساله کنفرانسی ازمدیران کل‌ورؤسای فرهنك استانها باکارشناسان فرهنگی اصل چهار برای تبادل نظر دربارهٔ امور فرهنگی تشکیل میشود امسال نیز این کنفرانس تشکیل خواهدشد و راجع به تعلیمات حومه بحث خواهد شد .

این کنفرانس در تهران تشکیل خواهد شد و مدت آن ۵ روز میباشد

ترفیعات واضافات کارمندان ثبت ، اضافات سه ماهه کارمندان ثبت کل پرداخت میشود

امروز خبرنگار ما کسب اطلاع کرد که کمیسیون ترفیعات ثبت کل باشرکت مدیر کل ثبت و معاونین و رئیس کارگزینی در اداره ثبت تشکیل گردیده و در جلسات خود با توجه به مقررات ترفیعات و اضافات کارمندان ثبت کل را تصویب کرد همچنین کسب اطلاع گردید اضافات کارمندان ثبت کل‌که شامل فوق‌العاده خارج از مرکز بدی آب و هوا ـ فوق‌العاده ، کرایه درشکه ترفیعات و اضافات‌پرداخت نشده بود پس از جلب موافقت وزیر دارائی درسه ماهه آخر سال ۱۳۳۹ پرداخته میشود .

اداره حسابداری ثبت کل مشغول انجام تشریفات آنست تاقبل از سال نومزایای فوق پرداخته شود .

از امشب در کیت کات

کوکسینل و همکاران او

زنان خطرناك جهان در تهران

مردانی که خودرا بصورت زنان زیبا در می‌آورند

افسانه‌ای‌که اکنون در تهران بحقیقت می‌پیوندد

کیت‌کات شاهرضا نبش بهار تلفن۶۲۵۰۰

راجع بمعلم

وحرفهای آنها

و حرفهای دیگر

فردا خوشه

خیلی حرف دارد

یکشنبه‌ها روز انتشار

مجله خوشه است

آـ۴۷۲۶۸

بنوش ولی با :

کوکسینل

هرروز از ساعت ۷ تا۹ بعدازظهر

در بار هتل کاسبین‌بنوش

شماره مخصوص اطلاعات کودکان

را فراموش نکنید!

کارخانه شیرپاستوریزه آلفا

بدینوسیله باطلاع اهالی محترم تهران و حومه میرساند که کارخانه شیر پاستوریزه آلفا بااجازه وزارت محترم بهداری‌باسبك کاملا جدید و مطمئنی مشغول بکار شده است و محصولات آن (شیر ـ کره ـ ماست ـ پنیر) در اغلب مراکز فروش لبنیات موجود است اشخصی که بخواهند نمایندگی کارخانه را قبول یامحصولات آنرا مستقیما خریداری نمایند میتوانند بمرکز کارخانه واقع در بیست متری جوادیه تلفن ۲۷۲۳۵ یابفروشگاه آلفاخیابان منوچهری تلفن ۳۰۳۱۲۵ مراجعه نمایند

حاج مجید

MONTAGUT

بانوان محترم اگر دوام وظرافت فوق العاده جوراب علاقمندید

مونتاگو محصول فرانسه را انتخاب کنید

درموقع خرید بمارك مخصوص جوراب مونتاگو توجه فرمائید

کارخانجات روغن نباتی

خروس نشان

بجای جوائز طلائی

محصول هفت سال تجربه خودرا دراختیار شما میگذارد

شرکت سهامی مارگارین :

تلفنهای فروشگاه مرکزی : ۲۳۱۱۴ ۲۳۷۶۳ـ۵۱۳۷۰

تخت طاوس

نمونه مدرن‌ترین‌فروشگاههای جهان

کوچه برلن

تالارفرهنك

نمایشگاه نقاشی چینی

پروفسور «تسنك هوـ هسیه»

نقاش مشهور چینی

باهتمام هنرهای زیبای کشور

روزهای ۲۱، ۲۲، ۲۳، ۲۴، ۲۵

اسفندماه ۳۹

ازساعت ۴½ تا ۷½ بعدازظهر

ورود آزاد

آـ۴۷۱۷۲ ۱ـ۴

شمارهٔ مخصوص نوروز

فردوسی

PHILIPS

شرکت سهامی نور

نمایندگی :

رادیو وتلویزیون فیلیپس

«عیدی میدهد»

منتظر خبر بعدی باشید

بانک اعتبارات ایران

خوشوقت است گشایش

شعبه عباسی

خودرا از تاریخ ۲۰ر۱۲ر۱۳۳۹ باطلاع شما رسانیده وخاطر نشان نماید که برای کلیه عملیات بانکی حاضر وآماده است.

نشانی

خیابان دروازه قزوین ـ چهارراه عباسی ـ کاشی شماره ۷۴۱

تلفن ۵۰۳۳۷

ساعات کار

صبحها ۸ تا ۱۲

بعدازظهرها ۴ تا ۶ر۳۰

هتل قو اهواز تلفن ۴۴۸۴

آـ۴۴۴۶۶ ۱ـ۲۴

حراج سالیانه ساعت

کالای سویس

ادامه دارد

شرح درصفحه ۷

آـ۴۶۸۳۴ «موسسه خروس»

اطلس طلائی ، صبحانه امروز و پس‌انداز فرداست