سال سی‌وپنجم ـ شماره ۱۰۴۴۱ — سه‌شنبه دوم اسفندماه ۱۳۳۹ — تکشماره ۳ ریال

اطلاعات

از اقدامات اساسی، تهیه و تنظیم قانون جدید برای انتخاباتست

شاهنشاه هنگام گشایش مجلس بیستم اظهار داشتند:

ایران درصحنه سیاست جهانی روزبروز موفقیت و اهمیت بیشتری پیدا میکند و بیش از پیش بصورت یك عامل ثبات سیاسی دراین قسمت از جهان در می‌آید

۲۴ صفحه

در سیاست خارجی وضع ما بحمدالله رضایتبخش است

●

در سالهای اخیر بطور متوسط روزی یك کارخانه بر کارخانه‌های کشور افزوده شده‌است

●

شاهنشاه به ساختمان سد های عظیم، طرح برنامه های وسیعی برای کشاورزی ایران ومکانیزه کردن آن و پیشرفت‌های بیسابقه در امر صنعتی کردن کشور اشاره کردند وافزودند :

توسعه سرمایه‌های داخلی و خارجی در امور صنعتی که طبق ارقام و مدارك تنها در ظرف دو سال اخیر از تمام نیم قرن گذشته بیشتر بوده است

●

در دوره گذشته مجلس موفق شد قدمهای بزرگی در راه تامین منافع ملی و اجتماعی کشور بردارد که شاید در هیچ دوره دیگری سابقه نداشت

●

در اثناء ورود و هنگام خروج شاهنشاه از مجلس شورایملی دسته موزیك گارد سلطنتی سلام شاهنشاهی را نواخت والاحضرت شاهپور ها ، آقای نخست‌وزیر و رئیس تشریفات کل سلطنتی در پشت سراعلیحضرت همایونی دیده می شوند

خطابه همایونی

هنگام گشایش بیستمین دوره قانونگزاری

باکمال مسرت بیستمین دوره قانونگزاری مجلس شورایملی را افتتاح مینمائیم . در دوره گذشته مجلس موفق شد قدمهای بزرگی در راه تامین منافع ملی و اجتماعی کشور بردارد که شاید در هیچ دوره دیگر از ادوار قانونگزاری سابقه نداشت زیرا این دوره از مجلس شورای‌ملی ایران مقارن با دوران تحول عظیم وبیسابقه‌ای در تمام شئون مملکت مابود و بهمین جهت وضع قوانین دامنه داری که با این تحولات متناسب باشد ضرورت داشت . خوشبختانه نمایندگان مجلس در دوره گذشته متوجه وظیفه ومسئولیت اخلاقی خطیر خویش

بقیه در صفحه بیست و یکم

جریان روز

هرچه میخواهید بگوئید

سرمقاله درصفحه دوم چاپ شده است

دنباله خاطرات شاهنشاه : ماموریت برای وطنم

باید در طرز امتحانات تغییرات اساسی داده شود

● یك عامل مهم برای اصلاح فرهنك تربیت معلمین شایسته و بامعلوماتست

● باآنکه دبیران مدارس متوسطه رویهمرفته خدمات ذیقیمتی بکشور انجام‌می‌دهند باز باید برای بالا بردن سطح معلوماتشان اقدامات موثری بعمل‌آورد

● تعلیم حرفه‌های دستی نباید بدانش آموزان دبیرستان های فنی و کشاورزی اختصاص یابد ، بلکه باید تمام شاگردان دبیرستانها را باین‌رشته‌ها آشناساخت

● دروس مربوط بخانه داری در دبیرستانهای دخترانه باید بعنوان دروس بسیار ضروری وواجب تلقی گردد

بقیه در صفحه بیست‌وسوم

ازبعدازظهر روزگذشته :

کلاسهای دانشگاه مجددا تعطیل شد

ودانشجویان ازحضور درکلاسها خودداری کردند

بعد از ظهر روز گذشته پس‌از آنکه ساعت اول عده‌ای از دانشجویان در کلاسها حاضر شدند عده‌دیگردر جلوی دانشکده‌های خود اجتماع‌کردند وصحبتهائی پیرامون تعطیل کلاسها نمودند .

در اینموقع دانشجویان از کلاس‌ها خارج شدند و کلاسها یکی بعد از دیگری تعطیل گردید .

دانشجویان در محوطه دانشگاه اجتماع کردند و مطالبی پیرامون‌آزادی بقیه دانشجویان و انتخابات گفته‌شد سپس دانشجویان دانشگاه راترك کردند .

امروز صبح

امروز صبح کلاسهای دانشگاه تشکیل نشد عده‌ای از دانشجویان‌از مراجعه بدانشگاه خودداری نمودند بهمین جهت عده دانشجویانی که در دانشگاه حضور یافتند خیلی کمتر از روزهای دیگر بود .

سایردانشجویان که امروز صبح‌در دانشگاه حضور یافتند از مراجعه بکلاسهای درس خودداری نمودند .

دانشجویان در جلو دانشکده‌های خود اجتماع کردندو مطالبی پیرامون آزادی سایر دانشجویان و همچنین انتخابات اظهارداشتند پس از بحث‌و صحبت‌در اطراف‌این‌مطالب دانشجویان بتدریج‌متفرق شدند وسپس‌ازدانشگاه خارج گردیدند

بدینترتیب از ساعت ده و نیم ببعددانشگاه بکلی‌خلوت گردیدبطوری که کسی در آن دیده نمیشد .

استادان مانند روزهای گذشته‌در

بقیه در صفحه بیست و یکم

ساعت ده ونیم بامداد امروز

اولین جلسه علنی مجلس بیستم تشکیل گردید

نمایندگان بطور دسته جمعی سوگند یادکردند

رسیدگی باعتبارنامه های نمایندگان ازفردا آغاز میشود

بقیه در صفحه بیست و یکم

سازمان ملل در کنگو ماموریت جنگی گرفت

درجلسه فوق‌العاده وهیجان‌انگیز شورای‌امنیت قطعنامه کشورهای آسیائی وآفریقائی تصویب شدونیروهای سازمان ملل باتوسل به قوه قهریه‌نیروهای متخاصم راخلع سلاح خواهندکرد واتباع بیگانه وبلژیکی‌ها را اخراج میکنند

● قطعنامه کشورهای‌آسیائی و آفریقائی بدون مخالفت تصویب گردید. درقطعنامه نامی از داك هامر شولد برده نشده است وشوروی بادادن رای ممتنع بطور ضمنی با قطعنامه موافقت کرده .

● طبق قطعنامه کشورهای آسیائی و آفریقائی بایددر مورد قتل لومومباورهبران طرفدار او تحقیقاتی شود و قاتلین بمجازات برسند. داك هامر شولد در میان خشم‌وانزجاراعضای‌شورای امنیت خبر قتل‌دسته‌جمعی وزرای لومومبا را اعلام‌کرد وگفت این جنایات مایه ننك و سرافکندگی است

درصفحه ۳و۴

پادشاه بلژیك پارلمان را منحل کرد

بودوئن پادشاه بلژیك استعفای وزرای لیبرال را نپذیرفت وفرمان انحلال‌پارلمان را صادرکرد

■ انتخابات آینده‌در۲۶مارس انجام خواهدشد وتا آن موقع کابینه ائتلافی جز انجام کارهای عادی روزانه هیچ اقدام اساسی‌نخواهد کرد

■ علاوه برانحلال مجلس نمایندگان و مجلس سنا، شورای ایالتی بلژیك نیز منحل شدوانتخابات‌اعضای آنها نیز تجدید خواهدشد

درصفحه ۳

امروز دراثر نزول برف

طلوع فجر درافق قم دیده نشد

اشتباه تقویم مصباح در حوزه علمیه قم تائید شد

بقیه در صفحه بیست و یکم

گزارش افتتاح بیستمین دوره مجلس شورایملی

درصفحه ۲۱

متن‌گزارش رئیس هیئت مدیره سندیکای صنایع نساجی ایران

درصفحه هشتم

تنها کبریت بی‌خطر درایران

کبریت بی‌خطر توکلی بوسیله ماشین های مدرن و مجهز ۱۹۶۰ آلمانی تهیه میشود. کبریت توکلی بلافاصله پس ازخاموش شدن مبدل بذغال چوب میشود و هیچگونه خطری ندارد. در ممالك مترقی دنیا فقط کبریت بی خطر مصرف میشود. آ ـ ۴۴۴۴۷۸

آقایان صاحبان ساختمان

برای خرید دربهای چوبی محکم ارزان زیبا بشرکت « محسن نماینده اوکال »مراجعه فرمائید (تلفن ۷۲۹۹۸ـ خیابان شمیران کوچه زرین شماره ۲) آ ـ ۴۴۵۲۸

مردم شرافتمند نطنز وجوشقان

علی اخوان

رانماینده حقیقی ومحلی خودمیدانند

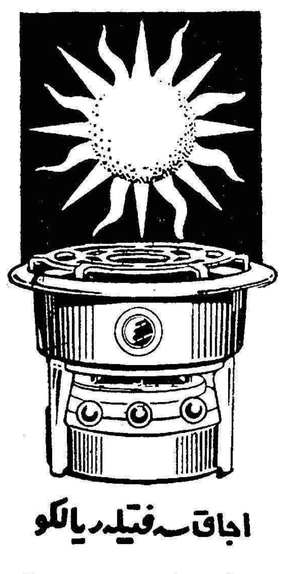

اجاق سه فتیله ریالکو

نماینده انحصاری : شرکت بازرگانی مسعود. خیابان‌فردوسی، کوچه بلژیك

آ ـ ۴۴۳۵۸

روغن نباتی
جهان
مورد اطمینان
بوذرجمهری غربی تلفن ۲۲۳۵۰

فروشگاه تعاونی کرج جنب کارخانه
جهان چیت
چیت کدری فاستونی پرده‌ای چلوار رومیزی

هم بخاری هم اجاق
ساخت آلمان
بخاری المپیا شعله آبی
بدون دود درحالی که باحرارت مطبوع خود شمارا ازهرنوع بخاری دیگر بی نیاز میکند ؛ غذای دلچسبی نیز برای شما آماده مینماید
مراکز فروش کلیه فروشگاههای بخاری درتهران وشهرستانها
المپیا Olympia Made in Germany
کانون آگهی زیبا

اطلاعیه بانك پارس

بمنظور استحضار دارندگان حساب تامین‌آتیه درسراسر کشور

در دوماه اخیر در روزهای اول‌دهها وکم‌کم صدها و رفته‌رفته هزاران وبالاخره درآخرین‌روزها دهها هزار نفرمشتاقانه درپشت باجه‌های‌بانك‌پارس برای بازکردن حساب تامین‌آتیه انتظارمیکشیدند. درمیان‌گروه علاقمندان زن‌ومرد ـ دختر وپسر ـ پیروجوان ـ سرباز وتیمسار ـ استادوکارمند ـ دانشجووبازرگانان و بطور خلاصه ازهر صنف وطبقه‌ای دیده میشدند واین‌گروه باوجود اختلاف سن‌وسال و شغل و مقام هدفی‌مشترك داشتند که آن داشتن حساب تامین‌آتیه دربانك‌پارس بود.

دراین مدت روزها وشبها حتی‌نیمه شبان وبامدادان صف مراجعین از داخل بانك بخیابانهاکشیده میشد مردان وزنان موجودی‌کیف وجیب خودراوکودکان‌پس انداز قلکهای خویش‌را مشتاقانه ببانك پارس میسپردند وبدین ترتیب دهها‌هزارنفر ازمردم ایران بابانك پارس‌پیوندی بستندوحساب تامین آتیه این‌عامل بزرك موفقیت راکه پشتیبان بی‌تردید خانواده‌هاست برای حل معضلات زندگی آینده درکنارخویش قرار دادند.

البته اهداء جوائز ممتازوارزنده و همچنین ٦ درصدسودی‌که بموجودی‌حساب تامین‌آتیه دربانك‌پارس تعلق‌میگیرد وبالاترین‌بهره‌هاست خود عامل موثری برای تشویق‌وتهییج‌عموم‌بشمارمیرفت لیکن این‌استقبال عجیب نشان‌دادکه مردم میهن‌ما برای انجام کارهای مثبت وبکاربستن نقشه‌های مفید تاچه‌اندازه آمادگی‌دارند لیکن همین‌آمادگی معرف رشد اجتماعی‌شما هموطنان عزیزاست . بانك پارس‌ضمن سپاسگزاری‌ازهموطنان عزیز برای‌آنکه هرچه زودتر جوائزحساب‌تامین آتیه بانك پارس‌را ببرندگان‌تقدیم‌کند. بکلیه شعب خوددرشهرستانها دستورداده‌است تاهرچه زودتراسامی دارندگان حساب تامین آتیه راارسال دارند تابرندگان خوشبخت بحکم قرعه تعیین گردند.

قرعه‌کشی روزچهاردهم اسفندماه جاری انجام خواهد یافت

سازمان فاکوپا — آ ـ ۴۴۵۰۸

جریان روز

هرچه میخواهید بگوئید

پیش‌از آنکه دنباله مطالب آقای منوچهر نیکدل را بگیریم بی‌مناسبت نمیدانم از تشکیل یك‌جلسه فرهنگی ومطبوعاتی درباشگاه اطلاعات شمه‌ای عرض‌کنم،هرهفته یك‌روزپسران دانش‌آموز دبیرستانی ویك روز درهفته‌دختران‌دبیرستانها که‌بامجله اطلاعات جوانان‌همکاری میکنند وسمت خبرنگاری ونویسندگی این نشریه رابرعهده‌گرفته‌اند در باشگاه اطلاعات اجتماع می‌نمایند وپیرامون مسائل علمی وفرهنگی وهنری واجتماعی بحث وگفتگو می‌کنند وهرهفته یکی ازنویسندگان برای آنها صحبت می‌نماید، دیشب نوبت بمن رسیده بود ،قراراین جلسه هم‌سه هفته پیش که‌دریکی ازجلسات سخنرانی هنری آنان شرکت کرده بودم گذاشته شده بود، درآن جلسه دوشیزگان ازمن توقع‌کردند درباره روزنامه نگاری برای آنها صحبت کنم .

ساعت‌پنج‌ونیم بعدازظهر اجتماعی‌بالغ‌بر هشتاد نفراز دوشیزگان دبیرستانهای دخترانه تهران درتالار باشگاه جمع‌بودند رئیس ومنشی جلسه راهردفعه میان خود بحکم قرعه انتخاب میکنند، جلسه بانظم وترتیب وروی علاقهٔ دانش‌آموزان عزیز جریان پیدا کرد، همه‌دختران دانش‌آموز سراپا گوش شدند ، بااشتیاق کامل به‌بحث وسخنرانی‌ها توجه کردند .

من‌از تشکیل این‌جلسه پرشور و حرارت وعلاقه لذت‌بردم، چه، بعداز آنکه صحبت های‌خود راپیرامون روزنامه نگاری درایران‌پایان دادم وتاریخچه زندگی خودم رابرا ی آنهاشرح دادم خودرادراختیار دانش‌آموزان برای جواب به‌سوالات گذاشتم، پرسش‌ها ازحدود نامه‌نگاری بمسائل سیاسی روزکشید، ازانتخابات وتظاهرات اخیردانش‌جویان بحث‌بمیان آمد، چندین سئوال انتقادی‌نمودند وبهریك پاسخ داده شد که اگربخواهم این گفتگوهاو مباحث‌رابرای خوانندگان عزیز تجدید کنم بدرازا میکشد اما ازذکر این‌نکته نمیتوانم خودداری کنم‌که سخنان من‌دردل نشست چون ازدل برمیخاست ، حقایقی رابا صداقت‌و راستی درنظر آنان‌آشکار نمودم، گذشته‌های تلخ‌و تاثر انگیزی که‌بر میهن عزیز تاچندسال پیش روی‌داده و اغلب آنها در سنین عمری‌بسرمی‌برند که‌هیچ خبرندارند وبخاطرشان نمیرسدشرح دادم، هرچه پرسیدند باصفا وصمیمیت ودریك کانون خانوادگی جواب گفتم، درپایان جلسه قیافه‌های آنها روشن وبشاش بود ،شورو‌شعف داشتند، وقتی گفتم شما دختران عزیز باید برای‌فردای ایران خود را دخترانی باشهامت ، باصراحت، روشن‌بین وخدمتگذار آماده نمائید ودرراه دموکراسی حقیقی و آزادی انتخابات که‌دانشجویان عزیزما نیز خواهان‌آن هستند کمك کنید و ایستادگی نمائید تا پایه‌های مشروطیت ودموکراسی ایران بااصلاح‌قانون انتخابات محکم گردد و نظر آزاد یخواهانهٔ همهٔ شمادانش‌آموزان ودانش جویان عملی گردد بشدت خوشحال بودند .

براستی تشکیل اینگونه جلسات مفیداست، خیلی ازنقاط تاریك روشن میشود، دانش‌آموزان ودانش جویان عزیزما میدان برای ایراد خطابه وبحث‌وانتقاد واظهار هرمطلبی که‌دردل دارند پیدا میکنند ،از این گفتگوها چه‌مسائل اجتماعی وسیاسی باشد چه‌علمی وهنری‌لذت می‌برند، چون‌سرپرشور دارند ،عشق و علاقه میهن و خدمتگذاری دارند ، میخواهند دروری دروس کلاسیك خودباوضاع کشور و دستگاه حاکمه وچگونگی گردش چرخهای مملکتی آگاه وباخبر شوند واین امر بسیار مستحسن ونتیجه روشنائی فکرو بصیرت‌دانش‌جویان عزیز ما است .

***

باز قبل‌ازنقل بقیهٔ نامه‌آقای نیکدل بایدمطلبی راعرض کنم‌و آن اینست که‌دیشب آقای موسی لسانی دانشجوئی که‌دراولین روزهای تعطیل دانشگاه بملاقاتم آمدو بااو نیمساعت درمسائل مختلف‌بحث وگفتگوکردم وبعدآنرا بسرمقاله کشاندم وچون نام نبردم تصورشد دانشجوی افسانه‌ای است ودیروز نام‌اورا عنوان کردم .باداره اطلاعات آمد نامه‌ای‌آورد وتقاضا کرد.نامه‌اش امروز چاپ‌شود، گویانگران شده‌بود که‌دوستانش باوایراد بگیرند که چرا پس‌از مباحثه آن روز قانع‌شده است ،درصورتیکه من‌در مقاله‌از آرامش فکری اوو باز شدن قیافهٔ گرفته‌اش صحبت کردم بعلاوه ازیك جلسه ودوجلسه ،ملاقات یك‌نفر ودونفر مطالب‌باز نمیشود ، حقائق آشکار نمیگردد، آن‌جلسه برای من نموداری بودازاینکه اگر جلساتی از دانشجویان تشکیل شود وبازو آشکار وبی‌پروا همه‌چیز گفته شود خیلی مفیداست ، بهمین جهت برنامهٔ خودرا براین اصل قراردادم که‌با دانشجویان گفتگوکنم وانتظار هم ندارم‌درطی مدت کوتاهی اثربخش گردد ، بلکه‌این مطالب بشرط‌آنکه باصفاوخلوص نیت توام باشد زمان دراز میخواهد تاآنچه دانشجویان عزیز هدف وآرزو دارند که‌مسلما اصلاح‌وترقی کشوروسعادت جامعه است صورت عمل‌بخود گیرد ، بنا براین توضیح آقای لسانی چاپ میشود تا ایشان در خلال آن بگویند که :

«گشوده‌شدن هرعقده خاطر مشوش‌و آشفته را آرامش می‌دهدولی دلیل نیست که‌تمام مطالبی که‌در جواب شنیده‌ام مورد قبول باشد ». بسیار خوب ماهم ایرادی نداریم ، انتظار ماهم این نیست ، قصد ما اینست حرفها زده شود ، عقده‌ها گشوده شود تا چیزی در دل‌باقی نماند بدین سبب متن توضیح دیشب آقای لسانی رابرای رضایت خاطر ایشان چاپ می‌نمائیم :

روزنامه محترم اطلاعات

توجه‌شمارا نسبت بنکات‌زیر معطوف می‌دارد :

توضیح اینکه، بنام‌یك‌دانشجو نسبت بمطالب مندرج در اولین سرمقاله شما درباره جریانات اخیر دانشگاه اعتراض واظهار تاسف نمودم، اگرهدف وروش شما در جریانات اخیر واقعا همان‌است که طی مقالات متعدد مشروحا نگاشته‌اید لازم بود که‌عین مطالب مورد انتقاد مرادراولین مقاله ذکرمی‌نمودید ، یکی‌از جملاتی که‌موردانتقاد من‌و مسلما اکثریت دانشجویان بود، این‌بود که‌سالها است‌در برروی همین پاشنه میچرخد یادر اوایل مقاله خود دانشجو رااز صفاتی چند مبرا ساختید ودرچند سطر بعد نوشته بودید این عده که اعتراض کردند دانشجو نبودند وصفات مذکوربآنان اطلاق‌گردید ،پس‌حقیقت را میتوان ازخلال نوشته‌های شما چنین‌استنباط کرد که اگر این اعتراضات توسط دانشجویان صورت گرفته‌باشد تمام آن‌صفات هم‌در آنان وجود داشته است ، یانکته دیگری که مورد اعتراض واقع‌گردید سیستم توصیه وسفارش بود که‌متاسفانه برخلاف‌نیات شخص شاهنشاه هنوز در ادارات مابرقرار است .

باتوجه به نکات فوق‌شاید انتظار شما این بود که پس از بیان انتقادات فوق خدای نکرده مرتکب عملی خلاف یا اهانت آمیز گردم، باید این نکته را عرض کرده باشم که ازنظر روانی هم پس ازگشوده شدن هرعقده خاطر مشوش و آشفته آرامش می‌یابد واین دلیل بر آن نخواهد بودکه صرفا تمام مطالبی راکه در جواب شنیده‌ام مورد قبول قرار گرفته باشد ، با تقدیم احترام . موسی لسانی دانشجوی موسسه علوم اداری دانشکده حقوق »

***

در باره این نامه هیچ توضیحی ضرورنیست داده شود چون وقتی بسرمقالهٔ روزنوزدهم بهمن ماه تحت عنوان :«گفتگو بایك دانشجو» مراجعه شود همه چیز روشن میگرددو تمام خواسته‌های آقای لسانی درآن مقاله برآورده شده منهای‌آرامش‌خاطر مشوش‌و آشفته‌که‌آنرا ایشان دلیل برقبول جوابهای من ندانسته ومن‌نیز چنین ادعائی نکرده‌ام برای اینکه درك واقعیات فرصت وزمان کافی میخواهد .

امابقیه نامه انتقادی آقای منوچهر نیکدل از اینقرار است :

«نمیدانم این چه سیاستی است که در شهری کاندیدای حزب‌ملیون مردی متنفذ است و انتخاب شدن او قطعی در صورتیکه کاندیدای حزب مردم را در آن شهر هیچکس نمی‌شناسد وبالعکس ، این چه‌جور انتخابات حزبی است ؟ زیرا در انتخابات حزبی دو حزب باید رقیب یکدیگر باشند در .صورتیکه در هیچ جای ایران تا آنجا که من اطلاع دارم این امر دیده نشده‌است و از مرکز حزب کاندیدا شدن بمنزله انتخاب شدن است .»

این ایراد وارد است و جواب این قسمت فقط اینست که آقایان همت کنند قانون انتخابات اصلاح شود تارفع هرگونه بی ترتیبی‌بشود.

اماقسمت آخرنامه دانشجوی ما از اینقرار است :

«میخواستم از واقعیات برای روزنامه اطلاعات بنویسم ولی چون میدانستم صد در صد کسی به آن وبلکه بهمین نامه هم توجهی‌ندارد از اینرو نه بخود زحمت میدهم و نه به دیگران وبشماهم دردسری نمیدهم فقط میخواهم عرض کنم که شما نسبت بامری اشتباه‌می‌کنید وآن این است که میخواهید دانشجویان را بحقوق خویش و از اوضاع سیاسی ایران مطلع سازید در صورتیکه وظیفه مطبوعات است که ملت را از حقوق خویش باخبر سازد نه دانشجویان را زیرادانشجویان پس‌از سالها تحصیل میدانند که چه میخواهند وبا این عمل خویش بآنهائی که خیال میکنند بر سر همهٔ مردم کلاه گذاشته‌اند و هیچکس بسود جوئی و نفع پرستی آنها واقف نیست نشان دادند که‌دانشجویان بیدارند ومی‌فهمند که آنها چگونه غیر قانونی برملتی حکومت میکنند تازه مدیر محترم روزنامه اطلاعات مدعی است که آنها را بایدبحقوق خویش مطلع و از اوضاع کشور باخبر ساخت .

میخواستم شمه‌ای از زندگی خود ووقایعی که در طی این چند ماه دیده‌ام بنویسم ولی همانطور که عرض کردم کسی به‌آن توجهی‌ندارد مبادرت به آن نمیکنم تابعدا اگر واقعا حسن نیتی ظاهرشد ممکن‌است حقایق را در لباس بی‌غرضی عرض کنم .-باتقدیم احترامات فائقه : منوچهر نیکدل دانشجوی دانشکده حقوق .»

***

درج متن نامه دانشجویان برای آنست که آقایان مطمئن باشند مطالب آنها منعکس میشود . هیچ اشکال وزحمتی دراین راه وجودندارد هرچه دیده‌اند و هرچه میدانند بگویند و بنویسند ، چرا گفته نشود، چرا، بدان توجه نمیشود ، از کجا که برمبنا و اصول اظهارات منطقی ومستدل آقایان دانشجویان بسیاری از معایب و نقائص مرتفع‌نگردد؟

ما از آقایان دعوت می‌کنیم که حقایق را در لباس بیغرضی بگویند، هرگز چیزی راکتمان نکنند ، هرچه در دل دارند اظهار نمایند تا مطالب آنها مورد بحث وانتقاد و تجزیه و تحلیل قرار گیرد و در قضاوت افکار عامه واقع شود .

مطلب ما دنباله دارد .بقیه نامه‌ها و بحث دوباره آنهادر شماره فردا

خودآموز جدید آلمانی

(بدون معلم)

شامل ۲۵ درس باکلیه حل تمرینات و تلفظ لغات بعلاوه گرامر مورد احتیاج وافعال قوی بی قاعده .

تالیف: دکتر نصرالله حریریان منتشرشد.

محل‌فروش: مؤسسه چاپ وانتشارات پیروز شاه‌آباد.

بیماریهای آمیزشی- مجاری ادرار- سستی وناتوانی‌مردان

خیابان صفی‌علیشاه — دکتر یحیی صدری

آ-۴۰۲۱۵ — ۱-۱۰

تاریخ ملایر

مشتمل بر: سوابق تاریخی سه هزار ساله ، آثار قدیمی ، اوضاع جغرافیائی ، شرح حکومت ترکمانها ، لرها ، شاملوها ، ظهور خاندان زند و ریشه‌زندیه ، تاریخ بنای شهر و حوادث مهم دوقرن اخیر بامعرفی شخصیت های موثر و اوضاع اجتماعی ملایر و مطالب و تحقیقات جالب دیگر **بقلم ابراهیم صفائی ، باجلد زرکوب بها: صدریال**

کتابخانه سخن - خیابان نادری

آ-۴۰۲۴۹ — ۱-۴

بسمه تعالی

با نهایت تاسف‌فوت‌سلالة‌الاطیاب**آقای آقا سید حسین‌آقایان** بزرك خاندان آقایان و عمه زاده حضرت حجت‌الاسلام آقای آشیخ عبدالله مهدوی شاهرودی و والد ماجد آقای آقا مجید آقایان را باطلاع میرساند مجلس ختم عصر روز چهارشنبه سوم اسفند ششم ماه رمضان از ساعت ۳ تا ۵ بعد از ظهر در مسجد ارك منعقد است انتظار دارد علمای اعلام و مومنین در مجلس مزبور شرکت فرمایند .

الاحقرعبدالله‌بن‌المسیح تهرانی - الاحقرحاج سید جعفر شاهرودی -الاحقر محمد شریف شاهرودی - الاحقرحسین مدرس‌شاهرودی -سید آقا بزرك‌خانقاهی-میرباقری‌واعظ

خانواده های **مهدوی -آقایان - غروی - عاطفی - محمدی - نجاتی - دقیق - اعتمادی - رزازان - صدیق-دکتر جلالی - اخوین - معینی -شاهرخی - سبزواری**

با کمال تاسف درگذشت خلد آشیان مرحوم**آقاسید حسین‌آقایان** بزرك خاندان آقایان شاهرودی را باطلاع می رسانند مجلس ترحیم فقید سعید در روز چهارشنبه سوم اسفند از ساعت ۳تا ۵ بعد از ظهر در مسجد ارك و مجلس ختم زنانه همانروز و همان ساعت در منزل شخصی آنمرحوم واقع در خیابان ژاله خیابان فرح آباد روبروی فروشگاه‌شماره ۲ ارتش کاشی ۱۴۵ منعقد است .

بخانواده محترم آنمرحوم‌بویژه بازماندگان‌مصیبت وارده را تسلیت می دهیم .

با نهایت تاسف درگذشت ناگهانی جوان نا کام محمد حاجی کلاهدوز مدیر کارخانه مشعل‌نما را باطلاع دوستان‌و آشنایان میرساند مجلس ختم آنمرحوم روز چهارشنبه سوم اسفند از ساعت ۸الی ۱۰شب در مسجد کاظمیه واقع در خیابان ری جنب کوچه دربدار منعقد می باشد .

غلامحسین کلاه دوز - حسن حاجی کلاهدوز - توران حاجی کلاهدوز - علی حاجی کلاهدوز - منوچهر فرودی - توران فرودی - ناصر فرودی - عباس عبدی - کاظم عبدی- منوچهر روحانی - داود بسیجی - سکینه هدایتی

بعموم بازماندگان آنمرحوم مصیبت وارده‌را تسلیت‌میدهیم

با نهایت تاسف فوت ناگهانی**بانو پروین حجازی**همسر آقای میر ابراهیم حجازی‌را باطلاع اقوام و دوستان وآشنایان می رساند مجلس ترحیم مردانه روز چهارشنبه سوم اسفند ماه ۱۳۳۹ از ساعت ٤تا ٦بعد از ظهر در مسجد حاج‌حسن واقع در خیابان شاهپور اول ارامنه و ختم زنانه همان روزاز ساعت ۳ تا ٦بعد از ظهر در منزل‌آنمرحومه واقع درچهارراه عزیزخان کوچه همت‌آباد کوچه فرعی‌فرامرزی‌کاشی ۱ + ۱۲ برگزار می گردد .

میرابراهیم حجازی - سرهنك ستاد میر مصطفی حجازی سرهنك هوائی‌عباس قندهاری - میرعلی اکبر سید مسگری میرحسن احمدی - حاج رحیم گلچین - محمد علی نیکخو - عبدالحسین امناء - صمد آروند - احمد عمیدی - خلیل راشتاك- سیروس عمیدی -محمود کسبی - محمد فوانلو - جعفر اسحقی

آ-۴۰۳۷۳

بعموم بازماندگان آنمرحومه مصیبت وارده را تسلیت‌می‌دهیم

وزارت فرهنك با نهایت تاسف فوت **مرحومه نصرت‌مافی** مدیر دبستان شایسته‌که‌از کارمندان صدیق فرهنك‌بوده اند باطلاع کلیه معلمان و فرهنگیان میرساند مجلس ختم آنمرحوم روز چهارشنبه سوم اسفند از ساعت ۸الی ۱۰شب در مسجد کاظمیه واقع در خیابان ری جنب کوچه دربدار منعقد می باشد .

غلامحسین کلاه دوز - حسن حاجی کلاهدوز - توران حاجی کلاهدوز - علی حاجی کلاهدوز - منوچهر فرودی - توران فرودی - ناصر فرودی - عباس عبدی - کاظم عبدی- منوچهر روحانی - داود بسیجی - سکینه هدایتی

بعموم بازماندگان آنمرحوم مصیبت وارده‌را تسلیت‌میدهیم

برای جلوگیری قطعی ازابتلاء به :

بیماری فلج کودکان

دیفتری- کزاز- سیاه سرفه - آبله - حصبه

کودکان عزیزتان را دربخش واکسیناسیون پاستور

چهارراه دروازه دولت نبش روزولت شاهرضا

تلفن ٦٩٧٤٠ واکسینه ومصون نمائید .

معاینات کودکان توسط پزشك متخصص مجانی است

پذیرائی ۱۰ تا۱۲ صبح و ۵ تا۸ بعدازظهر

آ-۳۸٦۲۲ — ۲-۸

دکتر احمد سید امامی

متخصص بیماریهای پوست و آمیزشی

از دانشگاه برلن بعداز ظهرها از ساعت ٤-۷ پذیرائی میکند خیابان شاهرضا جنب‌استخر رامسر تلفن ٦٩٦٠٨

آ-۳٤۲۸۱ — ۲-٦

درمان قطعی سوزاك تازه وکهنه و ضعف قوای‌تناسلی

دکتر جناب زاده‌دارای‌گواهینامه از دانشکده طب فرانسه عصر ها خیابان منوچهری مقابل کوچه ژاندارك

آ-۳۹۸۰۵ — ۱-۲۰

بمناسبت درگذشت حضرت حجت‌الاسلام و المسلمین **آقای حاج سید محمد کماری** قدس سره از طرف بازرگانان و اصناف بازارمجلس ترحیمی‌جهت‌آنمرحوم‌در روزچهارشنبه سوم اسفند از ساعت ۳تا ۵ بعد ازظهردر بازارمسجدامامزاده زید منعقد خواهد بود .

حاجی حسن طاهباز - حاج محمد تقی اتفاق - احمد طاهباز

آ-۴۰۳۹۳

بمناسبت رحلت علیین‌مرتبة حضرت‌مستطاب‌حجت‌الاسلام و المسلمین آقای **حاج سید محمد کماری** طاب ثراه شب چهارشنبه ششم رمضان مبارك از ساعت ۸ الی ۱۱ بعدازظهر در مسجد آذربایجانیها (معروف بشیخ عبدالحسین) مجلس ترحیم منعقد است حضرات آقایان حجج‌و علمای اعلام و مومنین با شرکت و تلاوت کلام‌الله مجید روح آنمرحوم را شاد فرمایند .

الاحقر سید کاظم طباطبائی

الاحقر سید علی اصغر خوئی - الاحقر سید حسن انگجی - الاحقر سید مرتضی علم - الاحقر سید مرتضی ایروانی - الاحقر سید ابراهیم میلانی - الاحقر سیدصادق شریعتمداری - الاحقر جعفر لنکرانی - الاحقر میرزا یوسف ایروانی - الاحقر محمد علی چرندابی -الاحقر سید جواد بادکوبه ای- الاحقر سید عبدالحمید ماکوئی - الاحقر عبدالله ثقةالاسلام -الاحقر سید جواد داماد - الاحقر حاج سراج انصاری - الاحقر محمد علی انگجی - الاحقر سید مهدی انگجی - الاحقر سید مرتضی شبستری - الاحقرسید ابراهیم علوی خوئی - الاحقر سید آقا خلخالی - الاحقر سید مرتضی خلخالی - الاحقر امام جمعه خلخال - الاحقر سید عبدالکریم انواری - الاحقر سید هادی خسرو شاهی-الاحقر سید مهدی کماری

چون روز چهارشنبه سوم اسفند ماه جاری مصادف با یکمین سال‌درگذشت‌همسرعزیزم **مرحوم حبیب‌الله دهدشتی** می باشد لذا مجلس تذکری از ساعت ۳تا ۵ بعد از ظهر در آرامگاه ابدی آنمرحوم واقع در این بابویه بر قرار خواهدبود از عموم خویشاوندان و دوستان‌تقاضا دارد باتشریف‌فرمائی خود روح آنمرحوم را شاد فرمایند .

۱-۲ آ-٤٤۲۸٦ **خانواده دهدشتی - سرورالسلطنه**

هوالحی الذی لایموت

با نهایت تاسف فوت مرحوم مبرور**محمد حسین‌نوریزاده** فرزند مرحوم حجت‌الاسلام والمسلمین آقای حاج شیخ علی مدرس‌نوری اعلی‌الله مقامهما راباطلاع آقایان علماء اعلام و عامه طبقات محترمین و دوستان آنمرحوم بالاخص اهالی محترم مازندران و نور مقیم طهران میرساند عصر روز پنج شنبه هفتم شهر رمضان از ساعت سه بعد از ظهر تا پنج مجلس ترحیمی در مسجد ارك از طرف بازماندگان آن مرحوم منعقد است انشاءالله آقایان برای تعزیت بازماندگان خاصه جناب اجل آقای دکتر توران برادر مکرم آنمرحوم‌وفرزندان عزیز و شادمانی روح آنمرحوم شرکت خواهند فرمود .

العبد محمدالموسوی‌البهبهانی -الاحقر بهاءالدین‌النوری ظهیرالاسلام

خاندانهای **نوری‌زاده - دکتر توران - بهره‌ور - آقا بزرك نوری - مولوی - ملك محمدی نوری** بدینوسیله فوت مرحوم خلد آشیان آقای **محمد حسین نوری زاده** طاب ثراه نجل مرحوم آیت‌الله حاج شیخ علی مدرس نوری را باطلاع آشنایان و دوستان‌میرساندمجلس‌ترحیم مردانه‌روز‌پنجشنبه چهارم اسفند ۱۳۳۹ ا زساعت سه تا پنج بعد از ظهر در مسجد ارك و مجلس ترحیم زنانه همانروز از ساعت شش‌تا نه بعد از ظهر در منزل آنمرحوم واقع در پامنار منعقدمیباشد

درگذشت آقای نوری زاده که همواره در پیشرفت امور اجتماعی بنوبه خود پیشقدم و کوشا بوده موجب کمال‌تاسف است ما مصیبت وارده رابخانواده‌آنمرحوم بویژه بازماندگان تسلیت می دهیم .

خانوادههای **لوائی‌سلماسی-بقائی- دیدار -صمدی- قصبهٔ** - با نهایت‌تاثردرگذشت مرحوم**تیمور لوائی سلماسی** را باطلاع دوستان و آشنایان میرساند مجلس ترحیم مردانه فقید سعید سوم اسفند ماه از ساعت ۸ الی ۱۰ بعداز ظهر در مسجد رضویه واقع‌در خیابان‌هاشمی چهارراه‌قصرالدشت و مجلس زنانه در همانساعت‌در منزل شخصی‌خیابان‌هاشمی کاشی ۳۸٤منعقد است . آ-٤۰٤۵۱

بعموم‌بازماندگان آنمرحوم مصیبت وارده را تسلیت‌میدهیم.

درگذشت مرحوم شادروان **علی رجائی** بزرك خاندان رجائی کنگاوری راباطلاع‌دوستان‌وآشنایان محترم میرساند مجلس ترحیم آنمرحوم روز چهارشنبه سوم اسفند ۳۹ از ساعت ۳تا ۵بعد از ظهر در مسجد رحمتیه واقع در خیابان شکوفه نزدیك میدان ژاله برقرار خواهد بود .

حاج‌حسین توانا - محمد رجائی - سید نعمت‌الله‌موسوی زاده - ولی رجائی -عباس رجائی -قریشی - آقا محمدی

بعموم بازماندگان آنمرحوم مصیبت وارده را تسلیت میدهیم

مصیبت وارده را بخاندان محترم مافی تسلیت عرض می کند

بانو ایران حائری

امروز فروشگاه بزرك کتاب

افتتاح میشود

ازساعت ٦ تا ۹ بعدازظهر

برای تماشا وصرف شیرینی ودریافت یادبوداز

شرکت اقبال بفروشگاه جدید کتاب در

خیابان شاه آباد. پاساژ بازار کتاب

تشریف بیاورید . آ-٤٤۳۷۲

کلاسهای انگلیسی دبیرستان تمدن

بامتد شورای فرهنگی بریتانیا و دبیران انگلیسی ششم اسفند شروع و کلاسهای مخصوصی برای دانشجویان عازم خارج میباشد

نام نویسی همه روزه ساعت ٤ر۵ در محل دبیرستان خیابان نادری کوچه شیروانی انجام میشود تلفن ٤٤٦۳۷ آ-۴۰۰۱۳ — ۱-۲

بمناسبت درگذشت شادروان **آقای ابوالحسن وثیق** کارمند بازنشسته ثبت کل که یکی از صاحب منصبان صدیق و پاکدامن این اداره بوده‌اند مجلس ترحیمی از ساعت ۱۰ الی ۱۲ روز پنج‌شنبه ٤اسفند ماه‌در مسجد مجد منعقدخواهد بود .

مدیر کل ثبت . فاضل

خانواده های**وثیق -قادری - دستانپور - صفائی - صالحی - علی آبادی -امیر شاهی-لادین - سمندری -مقبلی لواسانی - خمسی -عنایتی - پرورش** با نهایت تاسف فوت **شادروان‌ابوالحسن**وثیق کارمند عالیرتبه بازنشسته وزارت دادگستری را باطلاع فامیل و آشنایان میرساند مجلس ختم آن مرحوم از ساعت ۱۰ الی۱۲ روز پنجشنبه چهارم اسفند ما ه‌در مسجد مجد و ختم زنانه در همان‌روزازساعت ۱۵ الی ۱۸ در منزل شخصی آنمرحوم واقع در کوی یوسف آباد کوچه حجت شماره ۱۹ منعقد خواهد بود .

خانم خانمها وثیق - ایراندخت وثیق - مهین دخت وثیق- آزردخت وثیق- فروردین دخت وثیق -سیمین دخت وثیق - مینودخت وثیق- علی‌اکبر وثیق (وثیق‌السلطنه) - علی محمد وثیق- داود وثیق -سرهنك ستاد هادی وثیق - سرهنك‌ستادعبدالله‌وثیق-سرهنك‌قادری-محمددستانپور - سرهنك ستاد هوشنك صفائی -عبدالمجید وثیق - مهندس رضا وثیق - فتح‌الله وثیق

بخانواده محترم وثیق بویژه بازماندگان آنمرحوم‌مصیبت وارده را تسلیت می دهیم .

آگهی های تسلیت

دبیران و کارمندان و دانش آموزان دبیرستان شبنام پهلوی مصیبت وارده را بدبیر محترم آقای کارگر تسلیت عرض می کنند .

بانوی ایران حائری

مصیبت وارده را بخاندان محترم کارگر تسلیت گفته بقاء و سلامتی آن خانواده محترم را از خداوند خواهانیم .

از طرف شاگردان کلاس چهارم طبیعی و ریاضی‌دبیرستان باختر

آ-۴۰۲۲۳

کلیه کارمندان دبیرستان باختر مصیبت وارده را به خانواده کارگر تسلیت گفته شادی روح آنمرحوم‌را ازخداوند خواهانند .

آ-۴۰۲۲۳ **از طرف کلیه کارمندان دبیرستان باختر**

با کمال تاسف مصیبت وارده را ببانو پروین رضوان دبیر محترم دبیرستان داوری تسلیت عرض می نمائیم .

از طرف دانش آموزان سال سوم ۳ دبیرستان داوری

آ-۴۰۲۳۷ **گلنار محصصی**

با کمال احترام و یکدنیا تاسف و تالم مصیبت وارده‌را بخانواده جلیل و ارجمند مظاهری بخصوص دبیر محترم سرکار خانم مهری مظاهری دبیر گرامی تسلیت عرض می کنیم .

دانش آموزان کلاس دوم الف‌دبیرستان‌هدف شماره۲دختران

مصیبت وارده را بخانواده محترم مافی خصوصا دوست عزیزمان فریده مافی تسلیت عرض می کنیم .

دانش آموزان ششم ادبی دبیرستان شبنام پهلوی

با کمال تاسف و تاثر مصیبت وارده را بخانواده محترم مافی مخصوصا بفرزندان آنمرحومه تسلیت عرض می کنند .

آ-۴۰۲۵۱ **مهین هروی - میهن هروی - معصومه ضیاء**

جناب اقای فرخ‌مافی

بدین وسیله مصیبت وارده را بجنابعالی صمیمانه تسلیت عرض می نمایم .

بانو رحیمی

برای عرض تشکر

از همکاران محترم که در مصیبت وارده باینجانبه اظهارهمدردی فرموده‌اند بینهایت متشکر و سپاسگزارم

سرور فصیحی

تشکر و سپاسگزاری

از ابراز لطف و همدردی سروران مکرم و دوستانیکه در مصیبت وارده در مجلس ختم و هفته حضور یافته اند سپاسگذاری نموده و چنانچه بعلت تالمات روحی در شرفیابی و عرض تشکر حضوری قصوری روی داده طالب عفو و پوزش میباشد .

سرهنك بوذرجمهری

ازسروران معظم و امراء ارتش - رجال - روسای محترم باشگاههای ورزشی قهرمانان - ورزشکاران - دوستان ارجمند - عموم طبقات خصوصا تیمسار معظم سرلشکر ایزد پناه و رئیس محترم باشگاه ورزشی بانکملی ایران جناب آقای کاظم کاظمینی که در مراسم تشییع جنازه و مجالس ختم و هفتم شادروان مرحوم آقای سید هشم خاتم زاده شرکت نموده سپاسگزاری مینمایند و چنانچه بعلت تالمات روحی درشرفیابی قصوری روی دهد پوزش میطلبیم .

بانو فاطمه خاتم زاده - سرگرد هاشمیان - علی توکلی - منوچهر احمد خانلو

تشکر واعتذار

بدینوسیله از ذوات محترمی که در مراسم تشییع جنازه ومجالس ترحیم و شب هفت همسر عزیزم شاهزاده ملك ایرج رکنی شرکت فرموده ویا از طریق درج درجراید ویا تلگراف وتلفن ونامه برقلب ریش این کمینه وخاندان آنمرحوم مرهمی نهاده‌اند از طرف خود و خاندان آنمرحوم صمیمانه سپاسگذاری مینماید چنانچه بعلت کثرت تالم در عرض امتنان تاخیر گردد امید عفو و بخشش دارد.

منیرالسلطنه رکنی

بدنبال اعدام دسته‌جمعی هواداران لومومبا

هامرشولد شدیداً به «کازاووبو» اعتراض کرد

لئوپولدویل - ۲۰ فوریه - رویتر - آسوشیتد پرس - یونایتد پرس - ژوزف کازاووبو رئیس جمهوری کنگو بمناسبت اعدام اخیر چند تن از سران طرفدار لومومبا مورد اعتراض سازمان ملل متحد قرارگرفت.

داك هامر شولد شخصا طی - یادداشتی به وی اعتراض کرده مینویسدبموجب گزارشهائی که به سازمان ملل متحد رسیده ، حکومت کنگو لااقل شش تن‌از سیاسیون طرفدار لومومبا را دستگیر کرده به ایالت کاسائی و به اصطلاح‌دولت‌معدنی آلبرت کالونجی تحویل داده است.بعدا گزارش رسیده که پنج تن از این سیاسیون در آنجا بدستور کالونجی اعدام شده‌اند .

هامر شولد از کازاووبو میخواهد که بقیه زندانیان فورا آزاد شوند و حکومت کنگورا بمناسبت اعدام این عده تقبیح میکند .

گفته‌میشود « راجشواردایال» نماینده مخصوص دبیر کل سازمان ملل متحد با کازاووبو و « ایلئو » ملاقات کرده‌یادداشت اعتراض هامر شولد را به آنها تسلیم کرده است ولی آندو عکس العملی نشان نداده‌اند .

ملاقات باموبوتو

امروز گفته شد که ژنرال « سین‌مك‌اون » فرمانده‌ایرلندی قوای ملل متحد بدستور «دایال» باسرلشگر موبوتو ملاقات‌میکند تا مانع اقدامات جنگی وی در ایالت « اورینتال» شود .

فعلا مقامات‌سازمان‌ملل‌متحد سعی دارند موبوتو را که به طرح نقشه مشغول است از حمله بازدارند .

ظاهرا بعدا ژنرال « مك‌اون» به ملاقات لوندولا خواهد رفت تا مقدمات برقراری صلح‌رامیان دو قسمت کنگو فراهم سازد .

در ایالت « کیوو» نیزمقامات ملل متحد سعی دارند ازکشتار اروپائیان بدست طرفداران لومومبا جلوگیری کنند . فعلا گروهی از اروپائیان از طرف ژاندارم های کیووزندانی‌شده‌اند.

کاشامورا نیز بتدریج وضع خود را مجددا محکم میسازد و امیدوار است‌باکمك‌ژاندارمهای کیوو بر اوضاع مسلط شود .

مرد نیرومند

لئوپولدویل - «مرد نیرومند» جدید در مناطق طرفدارلومومبا قدرت را بدست گرفت‌تابتواند برای‌برقراری صلح در کنگو خدمت کند .

گزارشهای رسیده‌حاکی‌است که ژنرال « ویکتور لوندولا » فرمانده سپاهیان طرفدارلومومبا در ایالات کیوو و اورینتال‌قدرت حکومتی را از کف « آنتوان گیزنگا» که‌معاون‌ومدعی‌جانشینی لومومبا است خارج ساخته خود بدست گرفته است گیزنکا از طرف کمونیست ها پشتیبانی میشد .

گزارشهائی که هنوز تائید نشده نشان میدهد که «لوندولا» بمحض در دست گرفتن قدرت‌با ، سرلشکر موبوتو تماس‌گرفته برای حل اختلافات لئوپولدویل و استانلی ویل مذاکرات‌راآغاز کرده است .

اگر لوندولا بتواندطرفداران نخست وزیرمقتول کنگولومومبا رابه اطاعت از خود وادارد در واقع پس از نه ماه قحطی‌وجنك داخلی و افلاس کنگو خواهد توانست روی آرامش ببیند .

حرکت به استانلی ویل

سربازان سرلشکر موبوتو حرکت بسوی استانلی ویل راهم اکنون آغاز کرده‌اند .

گفته میشود لوندولا برای آنکه تصادم جدیدی روی ندهد دو شهر ایالت اورینتال راتخلیه کرده است . این دو شهر اکتا و باسوکو نامدارد .

از طرفی قدرت سرلشکر موبوتو باپیوستن قسمتی از سربازان ایالت کیوو به قوای‌او بیشتر شده است .

لوندولا قبلا دستور داده بود «آنیست کاشا مورا» و همکار دیگر لومومبا «کریستوفرگبنی» راکه ایالت کیوو در دست آنها بود دستگیر کنند و به‌استانلی ویل بیاورند ولی آندو از دست قوای او خلاص شده به قوای ملل متحد پناهنده شده‌اند

فعلا پس از مرك لومومبا ژنرال لوندولا بیش از کلیه طرفداران او از قدرت و نفوذ برخوردار است .

لوندولا که در ارتش بلژیکی کنگو سرگرد بود سال‌گذشته از طرف لومومبا به ژنرالی ارتقاء یافت و فرمانده کل قوای کنگو شد .

آخرین نامه لومومبا به همسرش

برای پاتریس لومومبا یك جلسه محاکمه قلابی تشکیل دادند و سپس اورا درحالیکه بشدت مجروح بود بمحل اعدام بردند

تونس -۲۰ فوریه - یونایتد پرس - مجله- «آفریك آکسیون» چاپ تونس‌مینویسد،«پاتریس لومومبا» اولین نخست وزیر کنگو در حضور «گادفرویدمونونگو»وزیر کشور«کاتانگا»و«آلبرت کالونجی»رئیس«حکومت معدنی »در روز ۲۳ یا ۲۴ ژانویه محاکمه شده است .

این مجله که با حکومت تونس بستگی نزدیك دارد مینویسد پس‌از محاکمه «لومومبا» و همکارانش را شدیدا شکنجه کرده سپس کشته‌اند .

این‌مجله مذکورنامه‌ای از قول لومومبا خطاب‌به همسرش منتشر کرده مینویسد نامه مذکور آخرین‌نامه لومومباست. متن نامه چنین است :

« هیچ شکنجه و عذابی مرابر آن‌نمیدارد که تقاضای بخشش‌کنم زیرا ترجیح میدهم با سر بلندی‌بمیرم وایمان واعتماد عمیق و تزلزل ناپذیر خود را به سرنوشت کشورم نشان‌دهم و نمیخواهم اصول را قربانی زندگی‌در بندگی سازم .»

لومومبای زخمی

دارالسلام -زنگبار- یکی از مخبرین جراید این شهر ادعا میکندکه به‌چشم خود لومومبا را در «الیزابت ویل» دیده است .

لومومبا رادر حالیکه زخمی بود و خون از بدن او میچکید کشان‌کشان از اطاق شکنجه خارج ساختند تا به‌محل اعدام ببرند .

گفته میشود منشی مخصوص لومومبا بااین مخبر به«کوگوما»درکنار دریاچه «تانکا نیکا » گریخته‌اند و منشی لومومبا گفته‌است‌شایعه فرار لومومبا صحیح‌نبوده و لومومبا راپس ازکتك فراوان وشکنجه به‌محل اعدام بردند و اورا در میان غوغای مامورین کشتند .

بودوئن پارلمان بلژیك را منحل کرد

بروکسل - ۲۰ فوریه - یونایتدپرس - « بودوئن »پادشاه بلژیك امروز فرمان انحلال پارلمان آن کشور را صادرکرد.

دراین فرمان گفته شده‌است انتخابات پارلمان آینده ۲۶ مارس انجام خواهد شد .

خبر انحلال پارلمان پس از مذاکرات پادشاه بلژیك و « ایسکنز» نخست وزیر ومعاون نخست وزیر آن کشور منتشر شد .

پادشاه بلژیك استعفاءوزراء لیبرال کابینه را نپذیرفته است. این وزراء با استعفاءخود بحران کنونی سیاسی بلژیك را بوجود آوردند .

بودوئن با صدورفرمان‌انحلال پارلمان در واقع با تقاضای سه حزب اکثریت موافقت کرده است . این سه حزب عبارتند از حزب سوسیالیست مسیحی که رهبری آن با ایسکنزاست و حزب لیبرال که درکابینه‌ائتلافی ایسکنز شرکت داشت و حزب سوسیالیست اسپاك که مخالف حکومت بوده است .

بدین ترتیب پارلمان تعطیل میشود ولی حکومت سر جای خود میماند تاپس از تشکیل مجلس آینده تکلیف آن را معلوم کنند .

براساس سنن بلژیك اکنون که پادشاه با استعفاء وزراء موافقت ننموده آنها سرکارخود میمانند ولی کابینه جز انجام کار های عادی‌روزانه کاراساسی نخواهد کرد .

همراه با انحلال مجلس نمایندگان و مجلس‌سنای‌بلژیك شورای ایالتی سه ایالت این کشور نیز منحل میشود و انتخابات اعضاء آنها نیز تجدید خواهد شد .

یك بحران‌تازه درقاره سیاه

رهبران «رودزیا» پایان حکومت مستعمراتی انگلیس را اعلام کردند

لندن-۲۰ فوریه-آسوشیتدپرس یونایتدپرس -در حالیکه‌بحران کنگو و خطر جنك داخلی در این سر زمین افکار عمومی‌مردم جهان را بخود مشغول داشته‌در سه مستعمره افریقائی انگلستان که در همسایگی کنگو قرار گرفته‌اند مقدمات حوادث‌خونین و تازه‌ای فراهم میشود .

مستعمرات مذکور عبارتند از «رود زیای» شمالی -«رودزیای» جنوبی و «نیاسالند» که تاکنون بصورت فدراسیون و تحت‌نظر انگلستان اداره میشدند نهضت های استقلال طلبانه در این فدراسیون انگلستان را مجبوربه تجدیدنظر درسیاست‌مستعمراتی خود در این منطقه نمود و ازسه ماه پیش مذاکراتی بین دولت انگلستان و رهبران «رود زیا» و «نیاسالند» بمنظور تغییر شکل حکومت در این مناطق با حفظ منافع و توجه به‌نظریات طرفین جریان داشت .

مخالفت سیاهان

طرح پیشنهادی انگلستان ادامه حکومت فدرال در رودزیای شمالی و جنوبی ونیاسالند بود و سر «روی ولنسکی» نخست وزیر فعلی فدراسیون رودزیانیز که نماینده سفید پوستان‌است از این‌طرح پشتیبانی میکرد ولی رهبران سیاهپوست رودزیا و نیاسالند این نقشه را طرحی برای ادامه نفوذ و تسلط‌سیاسی انگلستان تلقی کرده و ازتجزیه فدراسیون وتشکیل حکومت‌های جداگانه طرفداری میکردند.

کنفرانس طولانی رهبران رودزیای شمالی و جنوبی و نیاسالندبامقامات دولت‌انگلستان دیروز با شکست مواجه شد و مك میلان نخست‌وزیر انگلستان در مجلس عوام اظهار داشت‌که انعقاد قرارداد جدیدی درباره وضع فدراسیون «رودزیا» به تاخیر افتاده است .

اظهارات مك میلان در حالی که وضع او در پارلمان درهفته های اخیر بطور محسوسی‌متزلزل شده موقعیت وی را بیش از پیش بخطر انداخت .

پایان حکومت مستعمراتی

از طرف دیگر رهبران ناسیونالیست رودزیای شمالی که در کنفرانس لندن شرؤکت داشتند **طی نامه‌ای بعنوان ملکه الیزابت پایان‌حکومت‌مستعمراتی انگلستان را در رودزیای شمالی اعلام داشتندوخاطر نشان‌ساختند که از نظر آنها قرارداد های سابق فرمانروائی انگلستان به رودزیای شمالی دیگر اعتبار قانونی ندارد .**

رهبران دو حزب «استقلال ملی» و«کنگره ملی» رودزیاکه این نامه را امضاء کرده‌اند اعلام داشتند که روز سه شنبه بکشور خود باز میگردند و با مراجعت آنها بیم آن میرودکه استقلال طلبان رودزیای شمالی برای نیل بمقاصد خود دست به اقدامات شدیدی بزنند .

کنفرانس اکرا

قتل لومومبا ووضع کنگو را بررسی میکند

اکرا - ۲۰ فوریه - خبرگزاری فرانسه - کشورهای‌بیطرف‌افریقائی که از تاریخ سوم تا هفتم ژانویه گذشته در کازابلانکا تشکیل‌جلسه داده بودند امروز نیز در «اکرا» پایتخت غنا اجتماع کردند تاوضعی راکه پس‌از مرك «پاتریس لومومبا» بوجود آمده است مورد بررسی‌قرار دهند.

درکنفرانس کازابلانکا روسای دول جمهوری متحد عربی.مراکش، لیبی ، مالی ، غنا ، گینه وسیلان شرکت کردند .

درکنفرانس مزبور قطعنامه‌ای‌به تصویب رسید که در آن اعلام شده بود دول شرکت کننده درکنفرانس «کازابلانکا» فقط حکومت لومومبا رابرسمیت میشناسند.

اما اینك پس‌از قتل لومومباوضع جدید درکنگو بوجود آمده است. درکنفرانس اکرا که امروز افتتاح شد وزرای امور خارجه کشورهای عضو کنفرانس کازابلانکاشرکت کردند و کریم بلقاسم وزیر امور خارجه حکومت موقت الجزایر نیز درآن شرکت داشت.

دول شرکت کننده درکنفرانس اکرا حکومت «انتوان گیزنکا» را بعنوان تنها حکومت قانونی کنگو میشناسند.

درکنفرانس اکرا تصمیمات‌فوری پیرامون‌مسئله کنگو اتخاذخواهدشد

نخستین سفیر سیاهپوست کندی

واشنگتن -۲۰فوریه-آسوشیتد پرس- روز دوشنبه کندی‌نخستین سفیر سیاهپوست خودرا بسمت سفارت آمریکا در نروژبرگزید. این شخص که کلیفتن وارتن نام دارد تنها سیاستمدار کارآزموده عضو وزارت خارجه آمریکاست .

از فردا صبح

سینماهای سهیلا - نیاگارا

دوبله فارسی

آشپز هنگ

باشرکت جری لوئیس

دین مارتین

شروع سئانسها در هردوسینما:

۱۰٫۳۰ صبح و۲٫۳۰ و۴٫۳۰ و۶٫۳۰ و۸٫۳۰ بعدازظهر.

LEVANTOUR CORPORATION TEHRAN لوان تور

براثر مراجعه زیاد مشتریان محترم

درحراج لوان تور

یك‌هفته‌ازصبح‌جمعه۲۸ بهمن‌الی‌عصرجمعه۵ اسفندماه‌بمدت

حراج برای‌آنکه عموم اهالی محترم تهران بتوانند ازاین فروشگاه خرید نمایند علاوه شد

لوان‌تور میدان فردوسی تلفن ۴۹۵۵۵

ضمنا ۲۵۰ فرم پارچه‌های زنانه و مردانه بهاره و تابستانی و تعدادی پوستهای مد جدید زنانه به اجناس زمستانی حراج افزوده شد تا ۵۰.ر. تخفیف در قیمتها منظور گردید.

باطلاع دارندگان بن‌های شب‌نشینی صندوق تعاونی هنرمندان

میرساند که در تاریخ ۲۹ر۱۱ر۳۹ با حضور آقایان **اسداله منصوری**نماینده‌دادستان و**پاشاسمیعی** معاون اداره کل انتشارات‌ورادیو .**تقی روحانی**رئیس اداره برنامه های رادیو **حسینعلی ملاح** مدیر عامل صندوق تعاونی هنرمندان وکارکنان اداره کل انتشارات و رادیو بن‌های فروخته شده برای‌بلیط هواپیما ، رادیو وساعت ، دقیقا بررسی و شماره شدوقرعه‌کشی بعمل آمد وشماره‌های ذیل برنده‌تعیین گردید.

۱- دارنده بن شماره ۲۹ برنده بلیط دوسره هواپیما تهران اروپا
۲- دارنده بن‌شماره ۱۹۸ برنده ساعت تمام‌طلای زنانه ناوزر
۳- دارنده بن‌شماره ۸۰ برنده رادیو جیبی (ترانزیستوری)
۴-دارنده بن شماره ۱۵ برنده‌ساعت مردانه گالو

ازبرندگان درخواست میشود که بادردست داشتن عین‌بن وشناسنامه خود بدفتر صندوق‌تعاونی هنرمندان واقع درمیدان ارك اداره کل انتشارات‌و رادیو مراجعه کرده جایزه خودرا دریافت فرمایند.

۱-۲ مدیر عامل صندوق تعاونی هنرمندان وکارمندان - ملاح

آقایان پزشکان - داروخانه‌ها - عمده فروشان

مالت ساده

مالت باروغن ماهی

ساخت‌کارخانه معظم آلن‌هانبوریزانگلستان- داروپخش

در شیشه‌های یك پوندی فقط ۴۴ ریال

سازمان پخش وفروش داروپخش- خیابان قوام‌السلطنه- تلفن-۳۱۰۱۱

سالنامه ۱۳۴۰ دنیا

بضمیمه تقویم بغلی جلد پلاستیك

ومقاله مهمی از دکتر جلال عبده‌کمیسر سازمان ملل متحد در افریقا

سازمان ملل متحد ماموریت جنگی گرفت

سازمان ملل متحد ـ ۳۰فوریه یونایتدپرس ـ آسوشیتدپرس ـ خبرگزاری فرانسه ـ شورای امنیت سازمان ملل متحد ساعت هشت بعد از ظهر روز دوشنبه (بوقت تهران) برای بررسی اوضاع کنگو تشکیل جلسه داد .

جنایات تازه

وقتی که هامرشولد رشته‌صحبت را بدست گرفت سالن جلسه در سکوت عمیقی فر و رفته بود .

هامرشولد شمرده و بالحن تاثر انگیزی گفت که باکمال تاسف ناچار است باطلاع شورای امنیت برساند که در کنگو اقدامات غیر قانونی و جنایات فجیع تازه‌ای رخ داده و شش نفر دیگر از رهبران سیاسی کنگو بدون مجوز قانونی تیرباران شده‌اند .

هامر شولد گفت که از دوهفته پیش در تعقیب خبرهائی که دربارهٔ ربوده شدن وناپدید شدن بعضی از شخصیت‌های سیاسی کنگو به نمایندگی سازمان ملل متحد می‌رسید تحقیقاتی از طرف سازمان‌ملل متحد شروع شد وبا مقامات‌حکومت مرکزی کنگو تماس هائی صورت گرفت ولی مقامات لئوپولدویل از دادن هرگونه اطلاعی درباره سرنوشت رهبران‌مفقود کنگو خودداری کردند و آنچه اکنون باطلاع شورای امنیت میرسانم اطلاعاتی است که مستقیما توسط هیئت نمایندگی‌سازمان‌ملل متحددر کنگو بدبیرخانهٔ سازمان فرستاده شده است .

تیرباران شدند

هامرشولد سپس گفت که به موجب گزارش نمایندگی سازمان ملل متحد در کنگو شش تن از رهبران طرفدار لومومبا ـ ازآن‌جمله سه وزیر نخستین کابینه کنگو توسط نیروهای موبوتو دستگیرشده و پس از تبعید به ایالت معدنی کاسائی درباکوانکا تیرباران‌شده‌اند

هامرشولد گفت که این خبررا با ابراز نفرت و انزجار عمیق وتاسف فراوان باطلاع شورای امنیت می رسانم وافزود که باین فجایع در کشوری که بعضویت سازمان ملل متحد درآمده و نیروهای سازمان ملل متحد در آن استقرار یافته‌اند موجب ننگ و سرافکندگی است

هامر شولد در پایان گفت که حکومت مرکزی کنگو نمیتواند‌در مورد فجایع اخیرخود سلب‌مسئولیت کند و افزود که سازمان ملل متحد نیروی کافی در کنگو برای مقابله باوضع کنونی ندارد وباید در برابر موج ترور و وحشتی که کنگو را فرا گرفته اقدام جدی و فوری بعمل آورد .

هیجان شدید

اظهارات هامرشولد در میان اعضای شورای امنیت هیجان و عصبانیت شدیدی بوجود آورد

استیونسن نمایندهٔ آمریکاضمن تائید پیشنهاد نمایندهٔ«لیبریا»مراتب تنفر وانزجار و تاثر عمیق خود رااز شنیدن اخبار مربوط به فجایع تازه در کنگو ابراز داشت و افزود که این وضع لزوم اقدام سریع وجدی سازمان ملل متحد و تقویت فوری نیروهای سازمان را در کنگوایجاب میکند.

استیونسن افزود که آمریکابه سهم خود حاضر است هرگونه کمکی دراین راه بسازمان ملل‌متحد بنماید و نیروی هوائی آمریکا آماده است نیروهای جدید سازمان ملل متحد را درکوتاهترین مدت به‌کنگو برساند.

پس‌از استیونسن عمر لطفی نماینده جمهوری متحده عرب گفت که‌خبر کشتار جدید در کنگو ضربه‌ای به حیثیت سازمان ملل متحد است و جبران آن تنها بااقدام سریع در کنگو و مجازات فوری جنایتکاران ممکن خواهد بود.

عمر لطفی از پیشنهاد تعویق جلسه پشتیبانی کرد و پس‌از او والرین زورین نمایندهٔ شوروی رشته سخن را بدست گرفت.

آغشته بخون

زورین گفت که کشتار تازهٔ باند «کازاووبو» ـ «موبوتو» صحت نظریات دولت شوروی را ثابت‌کرده ونشان میدهد که صحیح‌ترین راه پایان بخشیدن به وضع کنونی‌کنگو خلع سلاح قوای موبوتو و قطع‌دست هـای خونین حکومت غیر قانـونی لئوپولدویل است.

زورین گفت که اقدامات غیر قانونی وجنایات آشکار رژیـم لئوپولدویل بهیچوجه با اصول و مبانی سازمان ملل متحد مطابقت ندارد و پرچم سازمان ملل متحد درکنگو باهمکاری این‌رژیم بخون رهبران ملی کنگو آغشته شده‌است

زورین سپس هامرشولد را مورد حمله قرار داد وگفت که نطق‌بلیغ آقای هامر شولد و اشکهای ایشان بخاطر حقوق بشری‌مسئولیت‌سنگین اورا در جنایات و فجایع اخیر کنگو تخفیف نمیدهند واگر کنگو باچنین وضع غیر قابل تحملی روبرو شده مسئولیت دردرجه اول متوجه‌هامر شولد است .

زورین درپایان گفت که دستگیری سران باند جنایتکار چومبه ـ کازاووبو ـ موبوتو نخستین قـدم برای رفع بحران کنگو است .

شورای امنیت پس‌از سخنان‌زورین تعطیل شد و جلسهٔ خودرا بساعت یازده‌ونیم موکول نمود.

قطعنامه فوری

ساعت ۱۱ونیم بعداز ظهر دیشب بوقت تهران شورای امنیت مجددابحث پیرامون مسئله کنگو رادنبال کرد .

اولین سخنران عمر لطفی نماینده جمهوری متحده عربی بود که طرح یك قطعنامه فوری را تسلیم شورای امنیت کرد .

در قطعنامه جمهوری متحد عربی تقاضا شده است که فورا جنایاتی‌را که «مقامات لئوپولدویل »مسئول آن هستند محکوم شود ومتهمین درصورت لزوم بااستفاده از قوه قهریه به‌کیفر برسند .نکات مهم قطنامه پیشنهادی جمهوری‌متحدعربی که بامضاءنمایندگان سیلان ولیبریا نیز رسیده است ازاین قرار است :

۱ـبازداشتهای غیرقانونی ،زندانی کردن وقتل رهبران کنگو تقبیح شود.

۲ـ ازمقامات لئوپولدویل تقاضا شود که فورا به جنایاتی که‌وجدان بشری را لکه‌دار میسازد پایان دهند.

۳ـاز سازمان ملل متحد تقاضا شود که فورا به‌این بربریت حتی‌اگر لازم باشد باقوه قهریه پایان دهد .

٤ـ گزارشی‌برای شناختن‌مسئولین قتل وجنایات اخیرتهیه شود ومسئولین این جنایات بشدت به‌کیفر برسند .

حداقل

ث‌اس. جهانماینده هند ازقطعنامه جمهوری متحدعربی ـسیلان ولیبریا پشتیبانی کرده و گفت این‌قطعنامه حداقل تصمیماتی است که بایداتخاذ گردد .

«سعید حسن» نماینده پاکستان گفت یکی‌از خطرات بحران کنگواز دست دادن اعتمادی است‌که کشورهای کوچك به‌سازمان ملل متحددارند . وی افزود طرح قطعنامه پیشنهادی به شورای امنیت موجب مداخله درامور داخلی کنگو میشود واین امر مخالف منشور ملل متفق‌است .

سعید حسن گفت باید سازمان ملل‌متحد به‌ملت کنگو کمك کندتا این کشور از یك سازمان اداری و ثبات اقتصادی وسیاسی بدون مداخله خارجیان بهره‌مند گردد .

زورین نماینده شوروی تقاضا کردکه‌به فوریت قطعنامه پیشنهادی جمهوری متحد عربی ـسیلان ولیبریا رای گرفته شود .

پس‌از اخذ رای فوریت قطعنامه پیشنهادی جمهوری متحد عربی‌ـسیلان ولیبریا با ٤رای موافق و۷رای ممتنع رد شد .

«والرین زورین» ازروش «استیونسن» نماینده امریکا که ممتنع رای داده بود اظهار تاسف کرد .

«استیونسن» تاکید نمود که‌امریکا قطعنامه های پیشنهادی را موردمطالعه قرار خواهد داد. جلسه بعدی‌شورای امنیت به‌بعداز ظهر امروز موکول‌شد.

درجلسه بامداد

سازمان ملل متحد ـ ۳۱ فوریه‌ـ خبرگزاری فرانسه ـ شورای‌امنیت سازمان ملل متحد با ۹رای موافق درمقابل دورای ممتنع (شوروی و فرانسه) قطعنامه پیشنهادی‌جمهوری متحده عربی ، لیبریا وسیلان رادر مورد کنگو تصویب کرد. در این قطعنامه پیش‌بینی شده است که سازمان ملل متحد میتواند برای جلوگیری از جنك داخلی درکنگو متوسل بزور شود . در این قطعنامه درخواست میشود که کلیه‌مامورین نظامی پارلمانی و مشاوران سیاسی بلژیك و ملیت های دیگر بیدرنك از کنگو خارج شوند.

برخلاف انتظار محافل سیاسی نماینده شوروی از حق وتو استفاده نکرد . اگر شوروی از حق وتوی خود استفاده‌میکرد راهی‌جز تشکیل مجمع عمومی سازمان ملل متحدوجود نداشت

نمایندگان لیبریا ، ترکیه ، جمهوری متحده عربی ، انگلیس امریکا، سیلان ، شیلی ، چین‌ملی اکواتو، رای موافق دادند.

قطعنامه بصراحت تاکید میکند که‌سازمان ملل متحد اختیار دارد که تمام اقدامات لازم ، از جمله توسل بزور را، برای جلوگیری از درگیری جنك داخلی درکنگوبعمل آورد . قسمت دیگر از این‌قطعنامه مقرر میدارد که ارتش کنگوتجدید سازمان یابد واز هرگونه نفوذ سیاسی برکنار گردد.

استیونسن پس‌از تصویب‌قطعنامه خاطرنشان ساخت باآنکه در این قطعنامه تصریح نشده که‌هامرشولد مسئول اجرای آنست ، معذلك بنا بر سابقه ورسوم مامور اجـرای قطعنامه های شورای امنیت دبیرکل سازمان میباشد.

تجدید سازمان ارتش سرخ پایان یافت

واحدهای موشکی استراتژیکی نقش اصلی را دارند

مسکو ـ ۳۰فوریه‌ـ خبرگزاری فرانسه ـ امروز مارشال«واسیلی سوکولوفسکی » اعلام کرد که تجدید سازمان ارتش ونیروی دریائی شوروی پایـان پذیرفت و اینك آنها مجهز به یك سیستم تسلیحات کامـلا تازه هستند که واحد های موشکهای‌استراتژیکی عامل اصلی آنهابشمار میرود.

بیانات مارشال«واسیلی سوکولوفسکی » بـه‌مناسبت چهل‌وسومین سالگرد ایجاد ارتش سرخ ایراد گردید . وی افزود قدرت نیرو های ارتش شوروی و بخصوص حالت آماده باش‌دائم از جمله‌واحد های مـوشکهای استراتژیکی ، سد محکمی درراه ایجاد جنگی است کـه امپریالیستها برپاکنند وی‌تاکید نمودتهدیدی که‌براثر تدارکات نظامـی قدرت هـای امپریالیستی به وجـود آمده است نیرو های ارتش شوروی را ملزم کرده است که‌باعزمی راسخ دفاع شوروی واردوگاه سوسیالیستی رابعهده بگیرد.

مارشال سوکولوفسکی خاطرنشان ساخت که در عصر مامسئله‌ای فوری‌تر از مسئله نبرد برضد تهدید یك‌جنك اتمی ـ موشکی‌و خلع سلاح عمومی و کامل وجود ندارد.

در پیشانی شما چه نوشته‌اند ؟

هیچکس نمیداند، شاید نوشته‌اندکه روزی شاهباز بخت روی شانه شما می‌نشیند واز

یك میلیون ریال جایزه

استفاده میکنید ... اما اولین قدم را خود شمابایدبردارید ودر اولین فرصت بافتتاح حساب سپرده اختیاری در یکی ازشعب بانك‌بیمه‌بازرگانان‌بپردازید. برای صاحبان‌حساب سپردهٔ اختیاری در بانك بیمه بازرگانان حق‌استفاده از

بیمهٔ مجانی

نیزداده شده‌است

بانك بیمهٔ بازرگانان

شعب‌تهران : **بوذرجمهری، مقابل مسجد شاه ـ سعدی، خیابان سعدی ـ ری، خیابان ری ـ بوعلی، بازارکفاشها ـ دخانیات، دروازه قزوین ـ گمرك، خیابان‌گمرك ـ شهباز، خیابان شهباز.**

شعب شهرستانها : **رشت ـ سنگر ـ بندرپهلوی ـ لاهیجان ـ آستانه ـ لنگرود ـ رودسر ـ ساری ـ بابل ـ شاهی ـ زیرآب ـ نکاء ـ خرمشهر ـ آبادان ـ گنبد قابوس ـ ساوه .**

آ ـ ٤٤٥١٨

آشنا

نخستین برخورد

آنچه در کنگو و لائوس می گذرد در تعیین‌روش حکومت‌آمریکا در سالهای آینده آثار عمیق‌خواهد داشت . مسئله مهم اکنون در این است که نخستین برخورد سخت کندی و خروشچف در کنگو از امکان کنار آمدن آمریکا و شوروی چه اندازه خواهدکاست؟

روی کار آمـدن یـك رئیس جمهور تازه در آمریکا بانشانه‌های متعدد دوستی و میل به آشتی در شوروی استقبال شد. مردمی که فراز ونشیب های چند سال اخیررادرسیاست بین‌المللی بررسی کرده‌اند از این نشانه‌های‌دوستی به‌خوشبینی بیش از حد دچار نشدند. اما حتی آنان نیز منکراین نبودند که دو قدرت بزرك جهانی گامهائی به سوی یکدیگر برداشته اند . و این استدلال را تمایل طبیعی آمریکا و شوروی به رفـع تشنجات بین‌المللی‌تقویت می‌کرد. روسهای دوران خروشچف شعار خودرا همزیستی مسالمت آمیز قرار داده‌اند و آمریکائیها در سراسر قرن بیستم هرگزپیشقدم جنگی نشده‌اند .

ذخائر هنگفت‌سلاحهای‌هسته‌ای و وسائل پرتاب آنها که در هر دو کشور به نحو روز افزونی انبوه تر می‌شود هرذهن متعادلی را از عواقب جنك بیمناك می‌سازد وبار سنگین تسلیحات‌هردوحکومت رابا مسائل دشوار در داخل‌روبرو ساخته است ، همه چیز حکم می کند که مسکو وواشنگتن بیش از جنك به صلح بگردانید وبیش از بحران دربی آرامش باشند .

با اینهمه مادر عصری زندگی می‌کنیم که مردم در باره هیچ مفهومی عقیده واحدی ندارند . آنچه «جرج اورول» در کتاب۱۹۸٤ خود پیش بینی کرده بود برسر ما آمده است . بر هر لغت دوپا چند معنی می‌توان شمرد. اگـر همزیستی مسالمت آمیز درجائی صلح معنی می‌دهد درجای دیگری جز جنك نیست . این اغتشاش قبلا در بارهٔ مفاهیم آزادی ، دمکراسی و سوسیالیسم پیش آمده بودو اکنون به صلح و همزیستی نیز سرایت کرده‌است.

همهٔ مردم دنیا هنوزدرنیافته‌اند که چگونه می‌توان هم جنگید و هم در صلح بسر برد . ولی‌این حالتی است که بر سراسرجهان می‌رود . واگر بخواهیم‌درجستجوی تسلائی باشیم آن را از این‌راه خواهیم یافت که‌دست کم در هنگامیه کنونی، رهبران دولتها آموخته‌اند مسائل را بایکدیگر نیامیزند و به‌هریك در جای خود بنگرند .

از اینجاست که حتی بحران های‌سختی مانند کنگو نمی‌تواند در جـریان عـمومـی «همزیستی مسالمت آمیز» ـکه مرحله‌ای‌جدید تراز جنك سرداست ـ چنان‌اثری بخشد که امید حفظ همین‌صلح نیمه کاره رانیز ازمیان ببرد . تعرض سختی که روسها پس از قتل لومومبا برای درهم‌شکستن ملل متحد ، و ازمیان بردن‌موانع تسلط خود بر قسمتی از کنگو ، آغاز کردند بی تردید رویهٔ‌آمریکا رانسبت به همه‌سیاستهای‌شوروی سخت تر خواهدکرد .ولی هیچ مانع از آن نخواهد شد که‌فی‌المثل درزمینهٔ قطع آزمایشهای اتمی در کنفرانس آیندهٔ دول عضو «باشگاه اتمی »موافقتی حاصل‌آید رهبران دو طرف اکنون بیش از هرچیز نیازبه این دارند که عکس‌العمل های روانی‌خودرامحدود وکنترل کنند . به سیاست بین‌المللی همچنان باید به صورت‌کل واحدی نگریست ولی این امر تنها به حوزهٔ استراتژی باید محدودباشد.درآنچه که‌به تاکتیك ارتباط می‌یابد لزوما در جستجوی وحدت نباید بود . دنیا ازمسائل دشواری پرشده‌است که اگر چه همه ریشه و علت واحدی دارند از یکدیگر جدا هستند ـ بدین معنی که امکان دارد بعضی ازآنها را آسان کرد ، درست در همان حال که بعضی دیگر دشوارترمی شوند .

این جنبه شگفت انگیزسیاست بین‌المللی از آنجا برمی‌خیزد که راهی برای تصفیهٔ حسابهانمانده است . دوحریف اصلی ناگزیراند یکدیگر رابرای مدتهای درازتحمل کنند و در هیچ مورد تا آنجاپیش نروند که بقای خود و دنیا را به خطر افکنند وخامت روابط آنها امری نیست که‌مانند گذشته آثار قطعی داشته باشد .

از طرف دیگر عرصهٔ رقابت بسیار وسیع شده‌است . تاجنك جهانی دوم اروپاو تاحدی اقیانوس آرام حوزه‌های اصلی کشمکش بشمار می‌رفتند. امروز هرچهار گوشه جهان اهمیت دارند و درهر لحظه‌مفروض میدان‌کشمکش تازه‌ای گشوده می‌شود .اگر قرار باشد برخورد های منافع درهریك از این حوزه‌ها موقعیت رادرهمهٔ‌حوزه های دیگروخیم سازد .موازنـهٔ خطرناك کنونی پایدار نخواهدماند درسراسر تاریخ بشری هیچگاه انسان ، خصوصا در مرتبه‌سیاست مداران ،نیازمند چنین نظروسیع ودستگاه عصبی نیرومند و نیروی خستگی ناپذیری نبوده‌است .

داریوش همایون

مجلهٔ ادبیات و دانش و هنر امروز

شماره ۸ و ۹ منتشر شد

آ ـ ٤٤٥١٠

آغاز ممیزی املاك مزروعی شهرستان ورامین

چون طبق قانون و دستور . وزارت دارائی مقرر است از کلیه‌املاك مزروعی‌شهرستان ورامین (بنهام‌عر ب‌ـ بنهام وسط ـبنهام‌سوخته‌ـبنهام پازوکی) ممیزی عمومی بعمل آید بنا بر این هیئت هائی انتخاب‌و ازاول اسفند ماه ۳۹ بمحل اعزام میشوند لذا از کلیه آقایان مالکین خواهشمند است در موقع ممیزی که وقت حضور در کمیسیون قبلا بوسیله هیئت مربوطه یااین اداره ضمن ارسال دعوتنامه تعیین خواهد شد شخصا یابا معرفی نماینده در محل حضور بهمرسانند و از راهنمائی های لازم جهت پیشرفت در ممیزی نسبت بمامورین دریغ نفرمایند .

رئیس و ذیحساب اداره دارائی شهرستان ورامین ـ عالمی

۳ـ۱ آ ـ ٤٠٣٠٣

آگهی حراج کالای متروکه

اداره فروش کالای متروکه وضبطی کل گمرك کالای‌مشروحه‌زیر را:

۱ـ ٤۱۳ صندوق آجرکاشی بدل چینی لعابدار منقش بابعاد ۲۰ر۱×۲۰ وبعلامت M.M.

۲ـ۷نگله مواد شیمیائی (میتز) بعلامت‌شماره ۸۳۰۸٤

۳ـ ٦ صندوق قماش ابریشمی جرسه CEDARCO

٤ـ ۲۳ کارتن خمیر صابون برای بچه بعلامت شماره ۵۲۲۸۹۱

۵ـ یکصندوق‌محتوی‌خود کار خودنویس بعلامت YOUSEF ARZANI

٦ـ یکهزار کیسه سیمان سفید بعلامت RAIS

۷ـ ۵۸ درام سیمان سفید بعلامت MFNT

۸ـ ۱٦۵ کیلو اسانس کره برای خوش‌بوکردن و هیدرژنه‌نمودن روغنهای نباتی MER

۹ـ ۲٤ صندوق بدنه فانوس دستی کوچك بدون شیشه بعلامت W. JH

۱۰ـ ۵۰۸ کیسه سیمان آبدیده ۵۰ کیلوئی سفید بعلامت RALS

۱۱ـ ۳٤۷۰ صندوق قطعات پرس شده‌بخاری بعلامت WAZ

بوزن در حدود یکصد وچهل تن باظرف درساعت ده صبح روز یکشنبه هفتم اسفند ماه ۳۹ درسالن حراج اداره فروش کالاهای متروکه کل گمرك واقع در محل اداره گمرك ایستگاه خیابان آرامگاه بفروش میرساند . طالبین میتوانند درروز مقرر در حراج مزبور شرکت نمایند.

از طرف مدیر کل گمرك ـ بهگو

از امشب فقط در رادیو سیتی

آغاز دومین هفته نمایش

سرگذشت حقیقی دفرانزلیست ، نابغه‌ای که عشقهایش مثل آهنگهای او طوفانی وشورانگیز بوده است .

THE SONG WITHOUT END

سینماسکوپ ـ رنگی ـ دوبله بفارسی

باشرکت

درك بوگارد (درنقش فرانتزلیست)

ژنویوپاژ (درنقش کنتس ماری)

پاتریشیا موریسون (درنقش ژرژ ساند)

کاپوسین (درنقش پرنسس‌روسی)

بعلت طولانی بودن‌فیلم شروع سانسهابدینقراراست: ۱۰و سه‌ربع صبح ـ ۲وربع ـ ٤وسه ربع ـ۷ـ۹ وربع بعدازظهر.

این فیلم امشب وفرداشب ساعت ۹ونیم بعدازظهربه زبان انگلیسی بدون ترجمه فارسی نمایش‌داده میشود

حراج فوق العاده پلاسکو

برای هر خانواده از هرطبقه ظروف پلاسکو لازم وواجب است ـ انواع ظروف پلاسکو درکلیه فروشگاههای پلاسکو درسراسر کشور در دسترس شمااست

ازحراجی فوق‌العاده پلاسکو استفاده کنید

فردا چهاربعدازظهر

روز قرعه‌کشی بلیطهای بخت‌آزمائی ملی

نوشته: ربرت جانگ — ترجمه: م. تاراجی

کابوس بی انتهای خلبان هیروشیما

-۱۲-

کلودایترلی درمیان تودهٔ ابر رادیو اکتیو

درجستجوی تنهائی

کلودایترلی که دیگر کاملا عوض شده‌بودساعتهاروی صخره‌های کنار ساحل می نشست و به دریا خیره می شد . با وجود آنکه جنك تمام شده‌بود معذلك افراد گروه «۵۰۹» هنوز خلع سلاح نشده‌بودند .

رفقای کلود دیگر صدای خنده او را نمی شنیدند . خنده ای‌که پر از شعف و سرور بود . خنده خلبان جوان همیشه زبان زدرفقایش بود و اورا «مرد خندان» صدا میزدند . اما پس از بمباران اتمی شهر های هیروشیما و ناکازاکی دیگر همه چیز تغییر کرده بود .

وضع کلود کم‌کم رفقای او را به شك انداخت و حتی دور ترین دوستان او پی برده بودند که کلود ایترلی تغییر کرده است . پس از چندی مقامات نیروی هوائی امریکا دستور انتقال افراد گروه«۵۰۹»را از پایگاه تینیان صادر کردند زیرا با پایان جنك دیگر بوجود آنهادر این پایگاه احتیاجی نبود و می بایستی از وجود آن ها برای مقاصد دیگری استفاده میشد همگی پایگاه تینیان را ترك گفتند وبه اتازونی باز گشتند .

وقتی کلود ایترلی به امریکا بازگشت مقامات ارتش امریکا او را برای کار جدیدی به شهر کوچك «روزول» نزدیك آلاموگوردو فرستادند . در همینجابود که اولین بمب اتمی در ۱۶ ژوئیه ۱۹۴۵ آزمایش شد .

هنگامی که کلودایترلی به روژفیلد نزدیك سانفرانسیسکورسید یك پیا مخصوص در انتظار او بود . این پیام در واقع تلگرامی بود که خبر مرك مادرش‌را که بیش از هرکس در دنیا او را دوست داشت باو می داد .

« مجازات آغاز شده‌و مابایدهمگی بمکافات اعمال خود برسیم.»

رفقای ایترلی زود فهمیدند که او چه می‌گوید ، اما خود را به نفهمی زده و شوخی و خنده را پیش کشیدند و اینطور وانمودساختند که سخنان او را نشنیدند .

بعد ها وقتی‌که«عقده» متهم بودن کلود ایترلی‌شدت یافت‌وخلبان جوان خود را قاتل زنان ، مردان و کودکان هیروشیما دانست و وضع کلود ایترلی در سراسر جهان انعکاس‌یافته و مورد بحث قرار گرفت دوستان کلود صحنه‌ای را که بین آنها و کلودگذشت بیاد آوردند.

آزمایش اتمی آشکار

در پائیز ۱۹۴۵ که اعضای گروه ۵۰۹ بامریکا بازگشتند مجددا آنها را به پایگاه روزول منتقل کردند و انضباطی بسیار شدید تر و سخت تر از زمان جنك در مورد آنها مرعی داشتند .

سروان بلانشارد فرمانده جدید آنها مغرور بود از اینکه‌فرماندهی «پسران پیروز» را به آنها واگذار کرده بودند .

به سروان بلانشارد دستور داده شده بود که افراد تحت‌فرماندهی او باید لباس مرتبی پوشیده مرخصی آنها کاملا تحت کنترل قرار گرفته و ساعات خروج آنها کاملا تحت نظر گرفته شود .

مقامات ارتش امر یکا مصمم بودند که از وجود این خلبانان برجسته که در پرتاب بمب های اتمی مهارت زیادی داشتند استفاده تازه ای بکند ، یعنی بکمك آنها اولین آزمایش اتمی «آشکار» در«بیکینی» را انجام دهند .

امریکا در جستجوی تکمیل و تهیه بمب های مقتدر تر اتمی بود و خوب می دانست که بدون خلبانانی که در بمباران های هیروشیماو ناکازاکی شرکت کردند قادر نیست اقدام به چنین آزمایشهای جدیدی بکند .

در آن زمان کلود ایترلی بیهوده سعی می کرد که از ارتش‌کناره گیری کند .

از طرف یکی از شرکت های بزرك هوانوردی پیشنهاد بسیار جالبی به کلودایترلی شد و همسرش او را تحت فشار قرار داد که پیشنهاد جدید را بپذیرد .

اما بیهوده بود زیرا ارتش امریکا برای آزمایشهای جدید اتمی بوجود کلود ایترلی احتیاج مبرمی داشت .

در توده ابر رادیو آکتیو

بدین ترتیب پس از هیروشیما و ناکازاکی کلود ایترلی دراولین آزمایش اتمی امریکا که در تابستان ۱۹۴۶ در بیکینی روی داد نیز شرکت کرد .

او مانند گذشته هواپیمای «استرایت فلاش» را خلبانی می کرد و ماموریت او تعقیب توده ابری‌بود که پس‌از انفجار بمب اتمی‌سر به آسمان بلند می کرد .

یکبار ایترلی ضمن تعقیب ابر های رادیوآکتیو در آن غوطه ور شد . این حادثه بدین ترتیب روی داد که کلود ایترلی ضمن پرواز خواست قرص کوچك کنترل را که به تمام خلبانان داده می شد از جیبش در آورد .

کلود که بر اثر تشعشعات نامرئی حساس شده بود کنترل خود را از دست داد و در ابر های سیاه غوطه‌ور شد و کاملا سیاه‌گردید.

درشماره آینده :

«زنده باد! شما قهرمان هستید»

جالبترین اخبار

نیویورك — هانریش فون برنتانو وزیر خارجه آلمان پس از آنکه ۳۱ ساعت بعلت اشکالات فنی هواپیما ها سه بار سفرش به تاخیر افتاد به کشور خود عزیمت کرد .

علت عجله برنتانو آن بود که باید در بن ترتیب ملاقات مقامات عالی رتبه انگلیسی و امریکائی را بدهد

وی در مذاکرات خود با کندی توانست موفقیت کامل بدست آورد و حمایت کندی را از وحدت آلمان و مقاصد حکومت بن تامین کند .

***

رباط — لئونید برژنف رئیس جمهوری شوروی که برای سه روز به غنا آمده بود در نطق خدا حافظی خود اعلام کرد که نسبت به آینده دوستی غنا و شوروی خوشبین است.

وی در میان ابراز احساسات هزاران تن که رقصهای محلی‌میکردند و طبل میزدند و شعار های ضدغربی میدادند گفت امیدوار است استعمار هر چه زودتر از میان برود .

***

نیویورك — اسپاك دبیر کل «ناتو» که قرار است در مارس آینده استعفا دهد وارد امریکا شد و سه روز در این کشور خواهد ماند .

وی گفت هدفش ملاقات با کندی رئیس جمهوری امریکا است و دراین ملاقات «کلیه مسائل ناتو» را مورد بحث قرار خواهد داد .

***

واشنگتن — اکثریت نمایندگان کنگره امریکا قطعنامه یك کمیته‌کنگره را که علیه عضویت چین کمونیست در سازمان ملل متحد و شناسائی آن کشور توسط امریکا تدوین شده تائید کردند .

در قطعنامه که توسط «وارن — آستین»نماینده‌اسبق‌امریکا درسازمان ملل متحد و سناتور «پول دوت» تهیه شده گفته اند چین کمونیست منشور ملل متحد را زیر پا نهاده بکرات نیات جنگجویانه خود را نشان داده است .

لامیدال

تخته مصنوعی‌رویه پلاستیك سیاه. سفید . عنابی . افراموجی موجود خیابان رفائیل شماره ۶۸ تلفن ۴۴۱۱۰

فقط تاپانزدهم اسفند

قنادی بهاربرای عید سفارش می‌پذیرد تلفن ۵۵۲۷۶

۱ـ۲ — آ ـ ۳۹۸۴۷

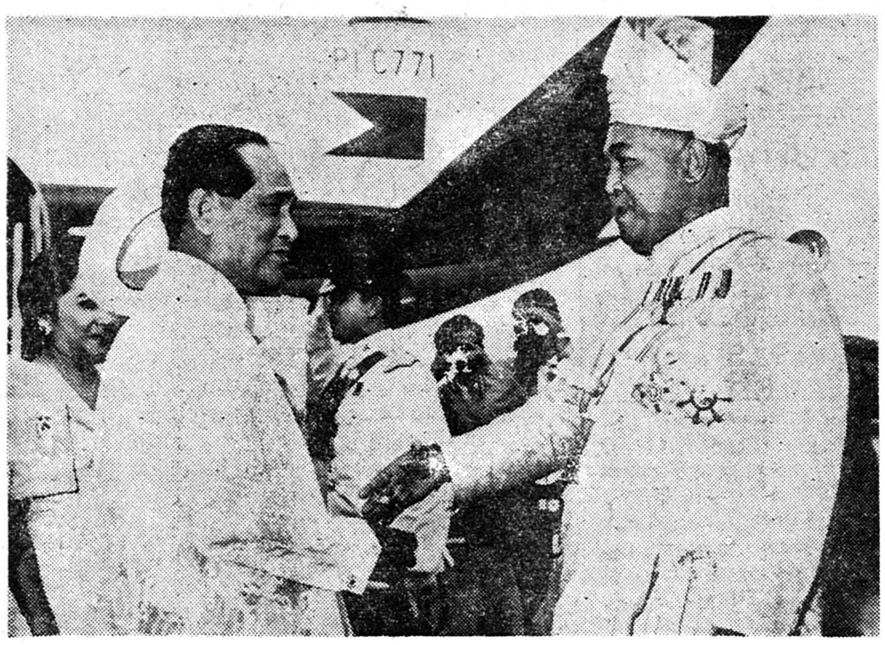

فرمانروای مالایا (سمت راست) درفرودگاه پایتخت این کشور «کوالا لامپور» از «کارلوس گارسیا» رئیس جمهوری فیلیپین که برای یك بازدید چهار روزه وارد این کشور شده است استقبال میکند

شوروی ۶۰۰ میلیون روپیه به هند وام میدهد

دهلی جدید ـ ۲۰فوریه ـخبرگزاری فرانسه ـ آسوشیتد پرس ـآلکسی کوزینکین معاون‌اول شورای‌وزیران اتحاد جماهیرشوروی که‌صبح‌دیروز وارد دهلی شد ، ظاهرا در نظر دارد قرار داد وام ۶۰۰ میلیون روپیه‌ای شوروی به هند را امضاء کند .

این وام به مصرف اجرای‌سومین برنامه پنجساله هند میرسد . وی هنگام اقامتش در پایتخت هند با جواهر لعل‌نهرو ووزیران کابینه‌هند گفتگو خواهد کرد .

موضوعات مورد بحث بیشتر در اطراف مسائل اقتصادی ، صنعتی و تجارتی خواهد بود و در مورد کمك های شوروی به نقشه پنج ساله سوم مفصلا بحث خواهد شد . مسائل مربوط به سیاست بین المللی از جمله مسئله کنگو نیز مورد بحث قرار خواهد گرفت .

سرمایه تهران

سیمان تهران

همچون خورشیدی افق صنایع ما میدرخشد

آواز

۱ـ۴۴۲۲۴

چهارشنبه

روز انتشار اطلاعات جوانان است

از صبح پنجشنبه — مولن روژ — از صبح پنجشنبه

کریستال — هما — اسکار

سوفیا لورن
آنتونی کویین

دوبله فارسی در استودیو مولن روژ — وسیماویژن

پس از شش سال

در الجزایر افق روشن میشود

تونس ـ۲۰ فوریه ـ آسو شیتد پرس ـ روزنامه « آکسیون » چاپ تونس در شماره‌امروز خود مینویسد که ظاهرا دولت فرانسه برای شروع مذاکرات صلح در الجزایر سه پیشنهاد به ملیون این کشورکرده است .

این روزنامه که با ملیون ـ الجزایر تماس نزدیك‌دارد مینویسد پیشنهاد های مذکور عبارتست از :

۱ـ انصراف از اعدام رهبران ملیون .

۲ـ انتقال محمد بن بلا و دیگر زندانیان سیاسی الجزایر در فرانسه از تبعید گاه خود به محل مناسبی درنزدیکی‌پاریس۳ـتمرکز نیروهای ارتش فرانسه در شهر های الجزایر و متوقف ساختن ماموریت تصفیه ملیون که اکنون توسط نیرو های مزبور اعمال میشود .

«محمد مسعودی» وزیر اطلاعات تونس امشب وارد پاریس شدتا مذاکرات خود را برای انجام‌ملاقات شارل دوگل رئیس جمهوری فرانسه وحبیب بورقیبه‌رئیس جمهوری‌تونس به پایان رساند .

محافل سیاسی فرانسه احتمال میدهند که اواخر این هفته ملاقات این دو نفر انجام و با این ترتیب قدم مهمی در راه‌پایان دادن به جنك شش ساله الجزایر برداشته شود .

مسعودی هنگام ورود به پاریس گفت که دولت تونس بین دولت فرانسه و ملیون نقش میانجی را خواهد داشت .

کودتای نیم‌بند درونزوئلا

کاراکاس ـ ۲۰ فوریه‌ـخبرگزاری فرانسه ـ امروز در «کاراکاس» اعلام شد توطئه‌ای که برضد رئیس‌جمهوری این کشور «بتانکورت» چیده شده‌بود کشف‌وخنثی‌شده‌است ـاین‌خبر توسط سخنگوی وزارت کشور ونزوئلا اعلام شد .

وی افزود هیئتی مرکب از چهارنفر نظامی و یك نفر غیر نظامی نیمه‌شب بایستگاه فرستنده رادیو «کاراکاس» رفته و مامور فنی آنجا را مجبور کردند تانواری را که سقوط حکومت «بتانکورت» را اعلام میکرد پخش نماید .

افراد گارد ملی نیمساعت بعد موفق شدند ایستگاه رادیو را تصرف‌کنند. عده‌ای از همکاران این عده نیزقصد داشته‌اند مرکز اداره پلیس رااشغال نمایند ،ولی‌این عده فورا دستگیر شدند . چند نفر نیز تحت رهبری یك سرهنك ارتش قصد تصرف دانشکده افسری «کاراکاس» راداشته‌اند.

سخنگوی مزبور افزود ، اکنون اوضاع در سراسر کشور عادیست و سی نفر غیرنظامی باتهام شرکت در این توطئه بازداشت شده‌اند.

درپشت پرده کنفرانس یالتا وپتسدام

استالین گفت سهم شوروی را بدهید

چرچیل درمورد لهستان ، به لحروش خاص روزولت، نتوانست نظریات خودرا از پیش ببرد . ترومن پس‌از اولین آزمایش‌موفقیت‌آمیز بمب‌اتمی به‌استالین اطلاع‌داد که ما یك سلاح خارق‌العاده داریم واستالین خوشحال شد

در ضیافتی که در نخستین روز کنفرانس یالتا از طرف روزولت برپا شده بود گفتگو هائی بین چرچیل و استالین درگرفت .

چرچیل بطور نیمه شوخی ونیمه جدی به استالین گفت :

«اغلب میگویند چرچیل مرتجع است . ولی باید بگویم از ما سه نفر رئیس دولت که در اینجاجمع‌شده‌ایم من تنها کسی هستم‌که ممکن است هر لحظه انتخاب کنندگان انگلیسی‌از کاربرکنارم کنند .

در اینجا استالین حرف چرچیل را قطع کرد وباخنده گفت شاید ازنتیجه انتخابات انگلستان می‌ترسید ؟ .

چرچیل جوابداد :

« نه‌تنها از این موضوع نمی‌ترسم بلکه از آنکه ملت انگلستان حق دارد هر وقت بخواهد دولت را عوض کند احساس غرور و سر بلندی می‌کنم .

چرچیل در اینجااز حق خودمختاری ملتهای کوچك بحث کرد واین‌ضرب‌المثل را برای استالین گفت :

«شاهین باید پرندگان کوچك را بحال خود واگذار کند تا نغمه سرائی کنند بدون آنکه بخواهد بداند که این آواز خوانی برای‌چیست.»

در یالتا این مسئله مورد بررسی قرار گرفت که پس از تقسیم آلمان بمناطق اشغالی وضع لهستان چگونه خواهد بود ؟

در آن زمان یك دولت مهاجر لهستان در لندن و دولت دیگری از طرف شوروییها در «لوبلین» تشکیل شده بود . می‌بایستی متفقین درباره تشکیل یك دولت واحد موقتی موافقت کنند .

غرش بیهوده شیر

سه جمله از رهبران سه کشور بزرگ عقیده آنها را درباره مسئله لهستان نشان میدهد :

روزولت که کمتر در جریان‌مسئله ایجاد موازنه در اروپا بود گفت :

لهستان از پنج قرن پیش سرچشمه اغتشاشات وناراحتی‌بود باید این سرچشمه را خشك کرد .

منظورش این‌بود «:راه حلی پیدا کنیم.حالا این راه حل هر چه‌میخواهد باشد .»

استالین جواب داد :

« در بین لهستانیها اشخاص خیلی خوب وجود دارند . بعلاوه لهستانیها جنگجویان خوبی هستند ولی درراه حمله آلمانیهابشوروی‌قرارگرفته‌است.

در مدت سی سال آلمانیها دوبار از راه لهستان به این کشور حمله کرده‌اند .

علت این امر آن بود که لهستان ضعیف بود ماروسها بیك لهستان نیرومند احتیاج داریم.»

نظر استالین این‌بود :«حکومتی در لهستان تشکیل دهیم که نظریات وایده‌ئولوژی شوروی را بپذیرد.»

ولی چرچیل پا فشاری میکرد که لهستانیها باید خودشان آزادانه وضع حکومتی خودرا تعیین کنند.»

منظورش این بود که :«لهستان‌را نباید بدست خرس روسیه بسپاریم.»

در برابر روش آمریکاچرچیل‌نتوانست کاری از پیش ببرد . دراینجا شیر انگلیس غرید ولی عمل نکرد.

مبارزه‌سیاسی یالتابانزاعهای کوچك و خوشمزه همراه بود .

در یکی از جلسات مذاکرات خصوصی استالین سی بسر چرچیل گذاشت و موضوع انتخابات انگلیس را پیش کشید .

قرار بود انتخابات عمومی برای شکست آلمان در انگلستان انجام شود .

استالین گفت :

موقعیت شما در انتخابات آینده محکم است . زیرا مردم انگلیس بوجود رهبری احتیاج دارند . برای این‌کار چه کسی بهتر از شما است که آنها را بسوی پیروزی هدایت کرده‌اید .

چرچیل جواب داد :

– مادر انگلستان دو حزب داریم. وباید دانست که من‌فقط بیکی ازآنها وابسته هستم .

مارشال استالین لحظه‌ای بفکررفت سپس گفت :

داستان گوئی

برای‌همین‌وجودیك‌حزب‌واحددر کشوری بهتر است ؟» سپس درباره مزایای حزب‌واحدبه‌تفصیل‌سخن گفت وضمنا داستانی از دوره جوانی‌رابا کمونیستهای آلمانی نقل نمود و گفت :

«آلمانهاحس انضباط‌غیر معقولی‌دارند. هنگامی که‌من‌خیلی‌جوان‌بودم‌با۲۰۰ نفر کمونیست آلمانی برای شرکت دریك کنفرانس بین‌المللی‌رفته بودم.

قطار آنها بموقع‌وارد ایستگاه‌شد ولی چون مامور جمع‌آوری بلیطها آنجانبود تمام کمونیستهای آلمانی قبل‌از آنکه ایستگاه راترك گویند مدت دوساعت منتظر آمدن مامورین شدند در نتیجه هیچ‌یك ازآنها نتوانستند در کنفرانس مـ می که‌بخاطرشرکت درآن‌سفرکرده بودند ، حضور یابند »

پس از هشت جلسه رسمی که در کاخ «لیودیا» تشکیل گردید تصمیمات مهمی گرفته شد که از آنجمله تقسیم آلمان بمناطق اشغالی بود .

همچنین قرار شد روز ۲۵ آوریل ۱۹۴۵ کنفرانسی برای تهیهٔ منشور سازمان ملل متحد در سانفرانسیسکو تشکیل شود .

کنفرانس پتسدام

در روز ۸ مه ۱۹۴۵ پس از تسلیم شدن آلمان و قبل از آنکه ژاپن‌مغلوب شود سومین و آخرین کنفرانس عالی سران سه کشور در پتسدام «معبد پرورش روحیه نظامی آلمان» تشکیل شد . در همین کنفرانس هاری‌ترومن، استالین و چرچیل و اتلی شرکت داشتند .

پرزیدنت روز ولت در ۱۲ آوریل همان سال در نتیجه حمله قلبی در گذشت و هاری ترومن که بجای وی بریاست جمهوری رسید در کنفرانس پتسدام شرکت نمود .

ترومن در نامه‌ای که از پتسدام برای مادرش فرستاد چنین نوشته بود .

امیدوارم بزودی شاید روز پنج شنبه ۹ یا جمعه دهم بواشنگتن‌نزد شما برگردم . ولی این یك‌امیدواری بیش نیست زیرا تاکنون هر گزکسی به لجوجی و سمجی روسها دیده‌نشده است .

از سیزده جلسه‌ای که در پتسدام تشکیل شد چرچیل فقط در ۹ جلسه آن حضور داشت و پس از شکست حزب محافظه کار در انتخابات از سیاست کناره گرفت .

کلمنت اتلی «نخست وزیر جدید اعلیحضرت پادشاه انگلستان » روز ۲۸ ژوئیه وارد پتسدام گردید و در جلسات نهائی شرکت کرد .

در یکی از جلسات این کنفرانس مسئله سر نوشت ناو گان آلمان‌مورد بر رسی قرار گرفت . استالین‌پرسید «برای چه آقای چرچیل نمی‌خواهد سهم شوروی را از ناو گان آلمان باین کشور بدهد ؟»

چرچیل گفت :

من مخالف تقسیم نیستم ولی‌سلاح های جنگی چیز های وحشت آوری هستند بهتر است تمام کشتی هـای جنگی آلمان را غرق کنیم !»

استالین گفت :

«بهیچوجه نباید باین کار اقدام کرد . اول ناو گان جنگی آلمان را تقسیم کنیم و پس از آن اگر آقای چرچیل دلش خواست میتواند سهمیه انگلستان را غرق کند »

در پایان آخرین جلسه روسها مهمانان خود را به بوفه بزرگی‌دعوت کردند در آنجا از مهمانان با جگر قاز ، خاویار، بوقلمون ،شراب لیکور پذیرائی شد . روز جمعه ۲۰ ژوئیه نیز ترومن ضیافتی بافتخار استالین و چرچیل ترتیب داد و یك پیانیست را نیز دعوت کرده بودولی آهنك های موسیقی نتوانست نظریات سیاسی استالین را در مورد‌لهستان تعدیل کند .

ترومن در باره مذاکرات این‌کنفرانس گفته است .

از اینکه ناچار بودم‌به بحث های پایان ناپذیری که بدون نتیجه وقت ما را میگرفت گوش دهم کاملاخسته و بعضی وقتها بشدت عصبانی می شدم »

در اوائل تشکیل کنفرانس بودکه پرزیدنت ترومن پیامی باین مضمون از وزیرجنك خود«استمسون» دریافت کرد .

«خوشبختانه نوزادان بدنیا آمدند» معنی این پیام که بصورت رمز فرستاده شده بود این بود که‌نخستین آزمایش بمب اتمی در صحرای مکزیك جدید موفقیت آمیز بوده است .

سپس رئیس جمهوری امریکا در ۲۴ ژوئیه باستالین اطلاع داد که ایالات متحده اسلحه جدیدی‌دراختیار دارد که دارای قدرت استثنائی است استالین با اظهار خوشوقتی از این خبر گفت : امیدوارم از آن بر علیه ژاپن استفاده خواهید کرد

در پایان جلسات کنفرانس‌پتسدام قطعنامه‌ای به تصویب رسید که در آن تشکیل شورائی از وزیران امور خارجه پنج کشور :(انگلیس ،شوروی امریکا ، چین و فرانسه)برای تهیه قرار داد صلح با آلمان ودست‌نشانـ گان آن کشور و تقسیم ناو گان‌آلمان همین دولت بزرك پیش بینی‌شده‌بود

(اورور)

اشتباهات غرب در کنگو

کابوسی‌که مدتها وزارت خارجه انگلیس و آمریکا از آن وحشت داشتند درقاره سیاه بحقیقت میپیوندد

تنها شانس ضعیف حل مسئله کنگو تشکیل یك ارتش مشترك از کشورهای شرق وغرب دراین سرزمین است

BY AIR
New Statesman

کابوسی که از مدتها قبل موجب هراس وزارتین خارجه امریکا و انگلیس شده بودسر انجام به‌حقیقت می‌پیوندد .

روسهاوجنك سرد ، هر دو با هم قدم به قلب قاره سیاه گذارده‌اند.

چگونه این فلاکت بر سر مانازل شد ؟ از هفته ها قبل روشن شده‌بود که هیچ راه حل‌سیاسی برای قضیه کنگوعملی‌نیست ،جز آنکه‌لومومبا آزاد شود و با رقبایش برای‌شرکت در امور کشور فرصت‌مساوی‌بدست آورد و بعلاوه ارتش های جداگانه، که وجود آنها مغایر پیدا شدن یك راه حل سیاسی است ، خلع سلاح گردند .

این‌دو شرط فی الواقع موضوع واحدی را تشکیل میدادند .لومومبا ازآنروزدر زندان بود که ارتشهای قبائل رقیب‌وی برای‌زندانی کردنش قدرت کافی داشتند ،و این قدرت بخاطر آن‌وجود داشت که سازمان ملل متحد نیروی کافی جهت خلع‌ـ سلاح اخیرارتش‌ها و آزادی‌لومومبا نداشت .

تصمیم آیزنهاور

نیروی سازمان ملل ، که لومومبا شخصا تقاضای خروج آنرا کرده بود هرگز فرصتی برای عرض‌اندام در کنگو بدست نیاورد ، وهمزمان با این امر ، آیزنهاور در حالیکه آفتاب عمر دولتش بر لب بام بود تصمیم گرفت به «موبوتو» پول‌بدهد تا ارتش یاغی و بی جیره و مواجب کنگو را بصورت ارتش شخصی او د رآورد .

این اقدام بد فرجام دو نتیجه مستقیم داشت .نخست آنکه‌لومومبا برای روسها بهانه هائی بوجودآورد تا آنان در کار سازمان ملل دو‌ـ دستگی ایجاد کرده و از اتخاذ تصمیمات قاطع از طرف شورای امنیت جلو گیری کنند .

دوم آنکه نیرو های داخلی کنگو که از لحاظ اصولی نماینده سیستم عشایری و قدرت های استعماری بودند و از لحاظ سیاسی ارزشی نداشتند ، توانستند جلوی پیشرفت تحولات سیاسی را بگیرند ..نتایج غیر مستقیم این وضع وقوع یك سلسله حوادثی بود که از قتل لومومبا شروع شد و به آنجا منجر گردید که در سراسر قاره افریقا این اعتقاد بوجود آید که قدرت‌های غربی ، و حتی سازمان ملل متحد مسئول قتل وی هستند ،و از طرف دیگر بروسها امکان‌داد پیروان‌خود را برای جنك علیه «موبوتو»ی‌دست نشانده امریکاو«چومبه» عامل‌بلژیك تجهیز نمایند .

در این شرایط و اوضاع و ـ احوال ، کـه هـر لحظه بیم میرود ، هدف باید کماکان خلع‌ـ سلاح دسته های مختلف در کنگو باشد . اما آیا این کار اکنون باز هم عملی است ؟ آیا دیگر برای سازمان ملل‌متحدامکان پذیرخواهد بود که برای جلو گیری از جنك داخلی بحد کافی اعمال قدرت‌کند؟ فقط یك شانس وجود دارد . یك شانس بسیار ضعیف.

نیروی کافی

سازمان ملل‌متحد باید از نیروی کافی برای اعمال نظریات خود برـ خوردار باشد و دبیر کل این سازمان اختیارات کامل برای اتخاذ هرگونه تصمیمی در کنگو داده شود . در اولین نظر ، چنین استنباط میشود که حمله شدید لومومبا شروع شد و به آنجا منجر گردید که در سراسر کل سازمان ملل‌ـ متحد ، و اصرار و پافشاری برای برکناری او امکان دارد هرگونه اختیاراتی را در مقیاس جهانی به هامرشولد از بین میبرد . معذلك جنبه دیگر قضیه آنست که روسها در آستانه شروع سیاست رقابت مسالمت آمیز و کوشش برای آغاز مذاکره باامریکائیها ، ممکنست‌در اینکه سر سختی خود را تا آنجا که کار به وخامت کشد ، ادامه دهند ، قدری رعایت حزم واحتیاط را نکنند.بدون شك آنهاهمه قدرت خودرا بکار خواهند برد ، تاازاعمال یك راه حل غربی توسط سازمان ملل متحد در کنگو جلو گیری کنند . با وصف این مسلم نیست که از همکاری و شرکت در راه

بقیه در صفحه۲۳

اطلاعات جوانات

نشریه دختران و پسران جوان

چهارشنبه منتشر میشود

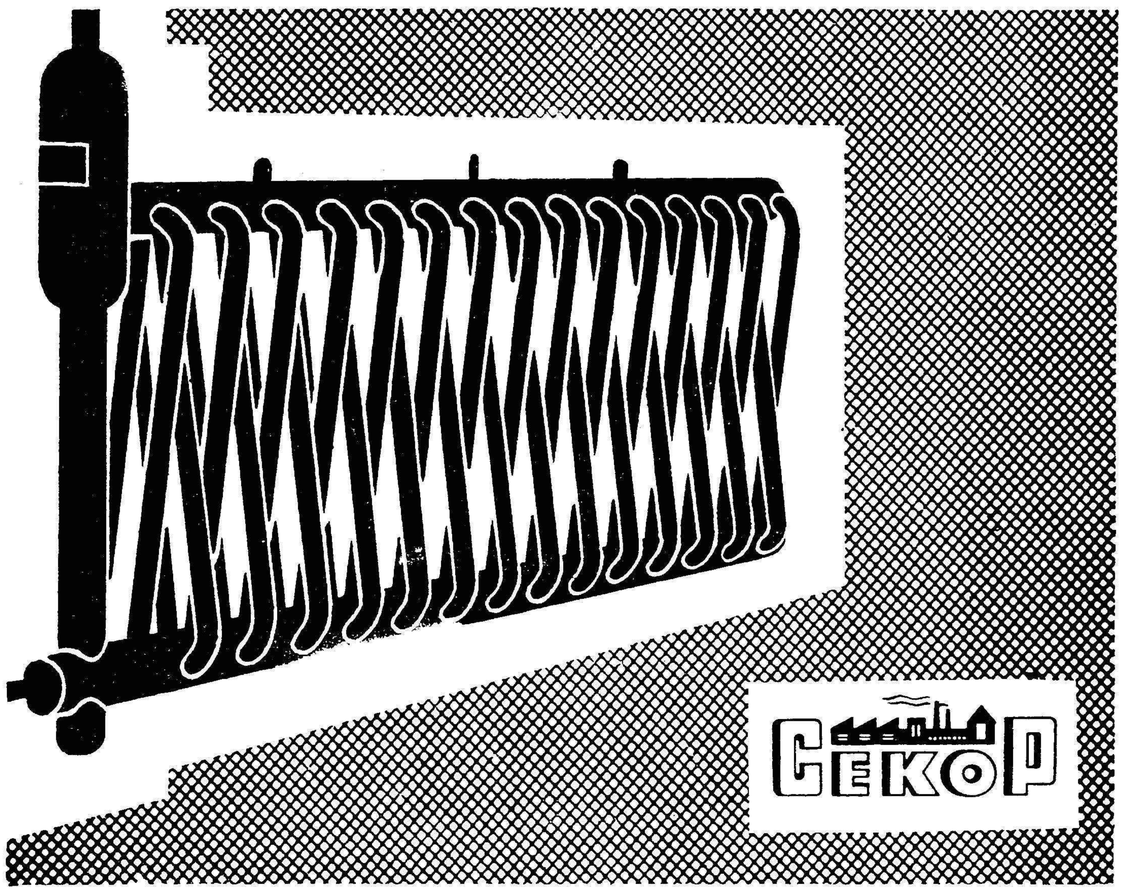

سکوپ

شرکت بازرگانی خارجی لهستان

کلیه طرحهای مربوط به‌تأسیسات سردخانه برای نگاهداری انواع مواد غذائی راتهیه میکند وماشین آلات مورد نظر رانیز تحویل میدهد وهمچنین کارخانجات یخ مصنوعی سازی بظرفیتهای از ۵ تا ۱۰۰ تن درروز راتهیه و وتحویل میدهد .

باتحویل لوازم فوق امور زیر نیز انجام داده میشود :

تهیه وتحویل کلیه اطلاعات فنی واطلاعات مربوط بطرز مصب ماشین آلات لوازم مربوط باشین آلات وتأسیسات مراقبت ونظارت فنی درساختمان .

برای کسب اطلاعات بیشتر به : وابستهٔ بازرگانی سفارت لهستان خیابان بهار کوچه عثمان مراجعه فرمایید ویاآدرس زیر مکاتبه نمایید

CEKOP
Warszawa - Pologne 49 Mokotowska B. P. 112

صادر کنندهٔ انحصاری : آ ـ ٤٤٢٧٤

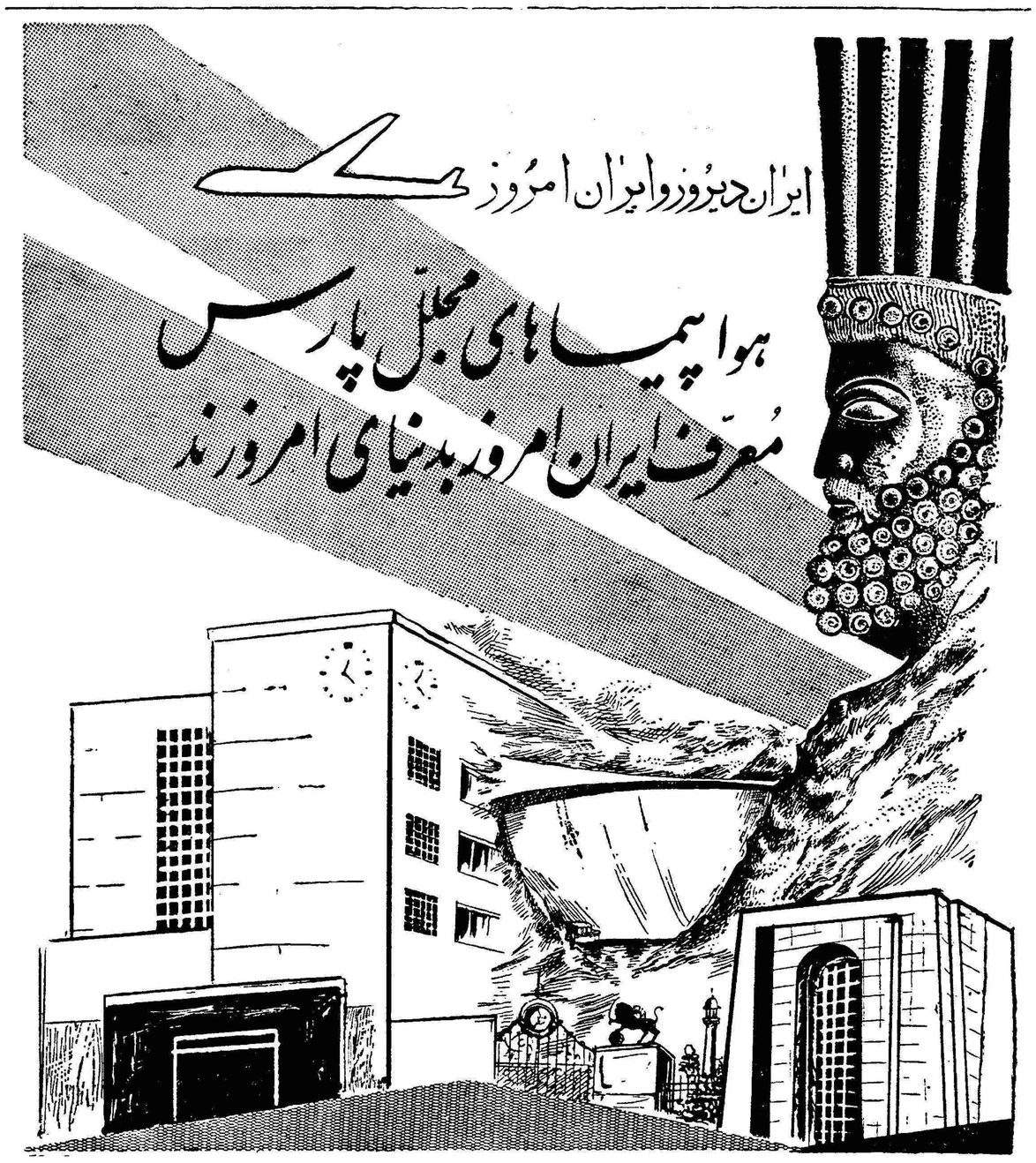

هم اکنون ایران کهن بسوی ایرانی نوین و مترقی پیش‌میرود شرکت هواپیمائی پارس باهواپیماهای مجلل و تجهیزات نوین خود در این پیشرفت و شناساندن ایران امروز بجهان سهم بسزائی دارد .

هواپیماهای چهار موتوره و مجلل شرکت هواپیمائی پارس هفته‌ای سه‌بار ازتهران پرواز میکنند .

PAS
PERSIAN AIR SERVICES

برای کسب اطلاعات به‌آژانس مسافرتی خود یا به شرکت ایتا ٦٧ خیابان فردوسی تلفن ٦٩٩٨٨ – ٦٨٩٩٧ – ٤٨٨٣٣ مراجعه فرمائید

انتقاد

از یداله ذبیحیان

ازدواج مجدد

هرروز در میان اخبار مختلف تهران وشهرستانها می‌بینیم زن جوانی دست ازشوهر و فرزند شسته و بتهران ویانقطه نامعلومی فرار کرده وشوهر بدبخت پس از چندین ماه یا چند سال سرگردانی و جستجو توانسته است زن گریزپای راپیدا کند. در حالیکه عده‌ای ازاین قبیل زنان پس از فرار در صدد تهیه المثنی‌شناسنامه برآمده وخودرا بعقد مرددیگری درمی آورند واحیانا ازوی دارای فرزند یا فرزندانی نیز میشوند و باز درمیان صفحات حوادث روزنامه‌هامیخوانید که جوانی باظاهری آراسته بخواستگاری دختری رفته و مدعی شده که زن و فرزند ندارد و پس از چندین جلسه آمدو شد مراسم عقدی برپا میشود. ظاهرا دختری بعقد جوان مجردی در می‌آید و کانون خانواده‌ای تشکیل می شود ولی یك هفته پس از این‌مراسم پرده‌از ظاهر قضیه برداشته شده‌معلوم میگردد که تازه داماد سالها قبل زن گرفته و تنها باتهیه یك المثنی از شناسنامه که جریان ازدواج قبلی‌وی درآن درج نشده خانواده‌ای را اغفال کرده وزن دیگری عقد نموده‌است

بدینترتیب کشمکش و گفتگوشروع میشود هرروز زن دوم وبستگان وی که ازجهت اغفال خودناراحت هستند نغمه‌تازه‌ای ساز میکنند سرانجام‌این کشمکش‌ها منجر بحوادث ناگواری‌می شود .

اگر سازمان آماروثبت احوال‌هنگام طرح تقاضای صدورالمثنی رعایت‌این اصل را با اتخاذ رویه‌ای عاقلانه‌کرده بود تازه داماد نمیتوانست باداشتن زن‌و فرزند خودرا مجرد قلمداد کرده ودختری‌را اسیر هوی و هوس خودکند

بدون اغراق ازاوایل سال گذشته تاحال بیش از ده نفر از شهرستان های مختلف بتهران آمده و پس از ماهها سرگردانی و جستجو موفق شده‌اند زنان گریزپای خودرا درحالی که هرکدام بدنبال سرنوشتی تازه‌رفته بودند پیداکنند و چه بسا اتفاق‌افتاده که‌این زنان پس ازترك خانه‌وآشیانه خود در یك شهرستان ورسیدن بتهران بعقد مردان دیگری درآمده و پس از دستگیری و تحویل مقامات قضائی از شوهران جدید خود نیز دارای فرزندانی قدو نیم‌قد بوده‌اند

خوب بخاطر دارم که یك روزپس ازبرخورد بایك چنین صحنه‌ای در یکی از شعبات بازپرسی وضع‌عجیبی پیش‌آمده بود . زنی باداشتن چندطفل خردسال ازخانه شوهر فرار کرده و پس از رسیدن بتهران در صدد تهیه یك شناسنامه جدید بصورت المثنی برآمده‌و مدتی بعد بامردی ازدواج کرده وازوی نیز دارای فرزندی شده بود . شوهر بیچاره پس از پیداکردن زنش واثبات ماجرا بمراجع تحقیق سرگردان مانده بود تابالاخره آن‌مقام مسئول نیز باتوجه باوضاع واحوال وسرنوشت چهار طفل خردسال که‌آن زن هوس باز از شوهر جدید بوجود آورده بودبرای اخذ تصمیم سرگردان مانده بود . یك طرف شوهراول که مدتها سرگردان مانده بود و طرف دیگر شوهر دوم که بی خبر زن را بعقد خود درآورده بود با ٤ طفل قدو نیم قدقرار گرفته بودو بالاخره‌هنوز هم نمیدانم تقدیر و سرنوشت چه‌بروز این دو عائله سرگردان و نفرین‌شده آورده‌است . آنچه دربرخورد با این قبیل حوادث موردتوجه نویسنده‌قرار گرفت عواملی است که موجبات‌تسهیل این امور میگردد .

بنظر نویسنده مختصر توجه و دقت از طرف ادارات آمار و ثبت‌احوال ومامورین مختلف این سازمان کافی است که تاحد محسوسی از بروزاین وقایع جلوگیری شود چه اشکال‌دارد برای آنکه اساس خانواده ها در هم ریخته نشود خلاصه مندرجات صفحه مخصوص ازدواج یا اولاد کسانی را که تقاضای صدور المثنی میکنند در المثنی جدید نیز قید کنندتا زنان‌قادر نباشند باداشتن شوهر فرار کرده وبعقد دیگری درآیند و یامردان‌زنان ودختران را اغفال کرده باوجودداشتن عائله خانواده‌دیگری تشکیل دهند .

اگر رعایت این نکات بشود بطور محسوس این قبیل پرونده‌های شرم آور و این گونه حوادث تاسف انگیز نقصان خواهد یافت

علت اصلی این پیش‌آمد ها صدور المثنی هائی است که اسامی همسر وفرزندان در آنها قیدنمیشود وصدور اینگونه المثنی‌ها نیز از دو طریق صورت میگیرد یکی آنکه خلاصه‌ازدواج واسامی فرزندان بلافاصله در دفاتر کل‌وارد نمیشود زیرا پس ازازدواج تاجریان توسط دفترخانه به ثبت احوال اعلام شود و تشریفات اداری‌را به‌پیماید مدتها بطول میانجامد ودر اینمدت المثنی بدون قید ازدواج‌صادر میگردد .

دوم آنکه خلاصه ازدواج اعلام‌شده ولی اشخاص باتشبث و توسل‌المثنائی بدست می‌آورند که ازدواج واسامی اولاد در آن قید نشده باشد .

گفتگوی مردم

باستناد محل صدور شناسنامه

آقایان احمد گلزاری و محمد علی دوستکام از طرف کارکنان غیر بومی استخدامی در محل ناحیه جنوب می نویسند بموجب تصویبنامه هیئت دولت باید از فوق‌العاده خارج از مرکز استفاده نمائیم ولی در اجرای تصویبنامه باستناد محل صدور شناسنامه ما را از این حق مسلم محروم ساخته اند تقاضا داریم‌طرح تصویبنامه ای که‌برای‌تکمیل‌تصویب‌نامه قبلی تهیه شده زودتر ابلاغ گردد شاید از اول سال ٤٠ بتوانیم از مزایای آن در این ناحیه که در سخت ترین شرایط انجام وظیفه می کنیم استفاده نمائیم .

جگر فروشها

آقای دکتر شناور می نویسدغالب جگر فروشها بجای جگر گوسفندجگر گاو بمردم می دهند و باعتراض مشتریان هم کمتر توجه می کنند اغلب نیز فاقد برك معاینه‌طبی‌هستند و نکات بهداشتی را رعایت نمی‌کنند شایسته است از طرف اداره معاونت عمومی شهرداری در این خصوص دستورات موکدی به برزنها بدهند.

بمحکمه مراجعه‌کنند

آقای دکتر اسمعیلی مدیر کل شهرداری تهران در خصوص شرحی که درباره گرفتاری آقای احمد نوژن در شماره ۱۰٤۲۷ درج شده اعلام می دارند در اینگونه موارد باید بمحاکم صالحه مراجعه شود .

پس ازانقضای اجاره

آقای شاهمیر سرهنك بازنشسته از تبریز می نویسد شخصی خانه‌ام را اجاره نموده پس از انقضای مدت بعناوینی از تخلیه خودداری نموده اخیرا هم که بمرکز منتقل شده بدون آنکه خانه را تحویل دهد قریب‌هفتصد تومان بهای بر قو آب و اجاره را که مقروض است نپرداخته در این موقع بارندگی در خانه را مسدودکرده تقاضا می شود برای جلوگیری از تخریب ملك و خسارت وارده توجه فوری شود .

توضیح وزارت راه

اداره آمار و انتشارات وزارت‌راه در خصوص شرحیکه تحت عنوان ـ از خاك خوردن نزدیك است مسلول شوند ـ در شماره ۱۰٤۱۹ درج‌شده اعلام می دارد . بطوریکه از اداره‌کل راهسازی اطلاع می دهند راه مورد نظر ، انتهای راه کرج ـ قزوین بطول ٥کیلو متر سابقا جزء راه اصلی‌تهران قزوین بود و پس از احداث راه جدید قسمت فوق تغییر نموده و بجای آن جاده جدید اسفالته ساخته شد و باین ترتیب بدیهی است نگاهداری و یا اسفالت آن بعهده وزارت راه نمی باشد .

توسعه بیمارستانها

آقای محسن رازقی می نویسد در پاره ای از کشورها منجمله‌انگلستان کلیه امور بهداشتی و درمانی نه تنها تحت اختیار وزارت بهداری می‌باشد بلکه دکتر ودوا نیز مجانی می باشد شایسته است وزارت بهداری نه تنها امور پیشگیری از امراض راجزو وظایف خود بشمارند بلکه هرچه بیشتر به تجهیز و توسعه‌بیمارستان ها ،درمانگاهها و آسایشگاههای‌دولتی بپردازند تا در امر بهداشت عده‌ای که از پرداخت ویزیت پزشکان و پول دارو عاجزند تسهیلاتی فراهم شده باشد .

افزایش حقوق فرهنگیان

دبیران دبیرستانهای اهوازتقاضا می کنند طرحی که چندی قبل برای افزایش حقوق فرهنگیان پیشنهادشده مورد دقت و مطالعه و تصویب قرار گیرد تا وضع آموزگاران و دبیران از صورت فعلی خارج و موجبات دل گرمی این عده فرهنگیان زحمتکش فراهم گردد .

لباس خدمتگزاران

از طرف خدمتگزاران فرهنك‌شیراز آقای عبدالعلی شیخی می‌نویسد به موجب بخشنامه وزارت دارائی اداره فرهنك شیراز موظف است از سال ۳۸ برای‌هر یکدست‌لباس‌خدمتگزاران مبلغ ۱۰۲۰ ریال بپردازد ولی با کمال تاسف فرهنك شیراز همان مبلغ‌ناچیز سابق را که حتی برای اجرت دوخت یکدست لباس هم کافی نیست می دهد که چون برای تهیه لباس تکافو نمی کند حق مسلم خدمتگزاران زحمتکش فرهنك تضییع میگردد تقاضا می شود مقرر گردد تمام مبلغی که اجازه پرداخت دارند در اختیار خدمتگزاران قرار دهند تا برای عید موفق به تهیه لباس شوند

خدمت گروهبانی

بانو فاطمه حسینی از قبه سبز کرمان طی نامه مشروحی از طرف والدین دیپلمه هائی که برای انجام خدمت گروهبانی در سلطنت آباد مشغول دیدن تعلیمات هستنداستدعا می نماید قانون مصوب ۳۹ درباره مشمولین دیپلمه متولد ۱۳۲۰ درسال ٤٠ اجرا شود وآنها که قبل‌ازتصویب قانون مزبور مشمول بوده و چنانچه احضار می شدند مانند همدوره های خود افسرمی شدند ازخدمت‌گروهبانی معاف گردند .

نوشته: کمال‌الدین بهشتی

دراینصورت هرفردی بنفسه یکنفر مامورشهرداری‌است

کرسی آزاد

شهرداری هر شهری با روحیه و طرز تربیت افراد جامعه آن شهر ارتباط کاملی دارد چنانچه افراد ـ اجتماع یك شهر این معنی را درك بکنند که شهر من‌جمیع‌الجهات‌متعلق بخود آنها است آن وقت بالطبع هرفردی همان علاقه را که بخانه و حیاط مسکونی خود دارد بخیابان و رهگذری که او را بخانه اش ربط میدهد پیدا خواهد کرد و هرگز حاضر نخواهد شد که خاکروبه و کثافت را در مسیر خود قرار دهد معبری را که تعلق بخود او دارد نفرت انگیز سازد .

در این صورت هر فردی بنفسه یك نفر مامور شهرداری است زیرا خودش را مکلف خواهد دانست که هم خیابان و کوچه خود را کثیف نکند و هم اگر کسی مرتکب شد بتمام نیروی خود جلو او را خواهد گرفت مسلما وبدون تردید هر فردی‌خودش راموظف خواهد دانست که‌از انداختن آب دهن و اخلاط سینه و پوست میوه ته سیگار و کاغذ باطله و غیره بخیابان و معبر ها احتراز نمایدولی اگر افراد آن اجتماع باین درجه از رشد اجتماعی نرسیده باشند که حفظ بهداشت عمومی را در کوچه ها رعایت نمایند و راه عبورخودشان را از هر گونه آلودگی و کثافت دور نگاهدارند آن وقت اگر هر محلی شهردار مخصوص هم داشته باشد و مجهز بهر گونه تجهیزات مدرن تنظیف و بهداشت باشد باز ازعهده برنیامده و شهر با هر گونه آلودگیها آلوده خواهد شد زیرا عاملین‌حفظ بهداشت‌و نظافت هر چند نفرباشند در مقابل انبوه کثیر توده یك شهر که برضد آنها کار میکنند و در همه جا روش صحی و تنظیفی آنها را خنثی میکنند کاری از پیش نخواهند برد طوری که فعلا نمی توانند ـ پیشرفت کنند زیرا همیشه کثیف و آلوده است زیرا مردم تهران و ـ مخصوصا ساکنین خیابانهای جنوب شهر خیابانها و کوچه ها را مال خودشان نمی دانند پای دیوار ها آبریزی‌میکنند خاکروبه میریزندلجن های حوضشان را در راه‌آبها سرازیر میکنند همه جا بلغم و آن دهن می اندازند .

من نمی توانم چیزی پیشنهاد کنم که بطور قطع عمل بآن این وضعرا تغییر بدهد زیرا عقیده دارم علاج این درد دست افراد تربیت شده است که فعلا بقدر کافی از آن ها بهره مند نیستیم اما میتوانم بگویم اگر همه جا اسفالت شود در همه جا روی جویها را بپوشانند ودر هر محل مستراحهای عمومی بسازندجلو خیلی از آلودگیهای شهر گرفته میشود .

شهرداری میتواند اسفالت را ـ عمومیت داده و مانند هزینه برق و تلفن و آب همه ما همه به نسبت وسعت خانه های هر محل از هر صاحب خانه وجهی بگیرد و ا زاین راه عایدی زیادی بدست آورده وآن را خرج زیبائی و نظافت شهر بکند ولی شهرداری این کارا نمی کند و بیشتر سعی خود را در محلاتی مبذول میداردکه ساکنین‌آن ازتربیت کافی بهره‌مند میباشند و میدانند که‌هم‌باید خودشان محل سکونت‌خود را کثیف ننمایند وهم شهرداری ـ مراقب نظافت باشد و از طرفی ـ شهرداری پی برده که اگر در این محلها دست باقدام نزند ساکنین‌محل شکایت و انتقاد خواهند کرد .

برای روشن شدن این موضوع بهتر است نظر خوانندگان محترم را بوضع‌میدان میوه و تره بار شهرتهران جلب کنم‌من خیال می‌کنم درین محل که هرروز میلونها ریال دادو ستد میشود و مرکز ثقل یك قسمت‌عمده احتیاجات اهالی‌شهراست بقدری‌کثیف ومتعفن است که نظیر آن را درهیچ جای دنیا نمی‌توان پیداکرد شهرداری میتواند محوطه تمام میدان رااسفالت نموده دکانها و بساطهای میوه‌و تره بارفروشی‌را بوضع آبرومندی‌درآورده وخرج آن را از متصدیان میدان‌بگیرد.

ما چرا این کار سهل‌را نمیکندواین قانون کثافت و آلودگی را بهم‌نمیزند برای اینکه میداند که اهالی این‌محل وآنهائی که سالها عمرشان را درین محوطه بسر برده‌اند نمیدانند که‌این محل جای اقامت و کسب آنها است مسلما اگراین میدان درخیابانهای شمال شهر واقع‌شده‌بود حالابابهترین وسائل زیبائی و نظافت‌مجهزو اسمش هم سوپر میدان شده بود .

این موضوع ناشی از ضعف و ویامساهله و مسامحه شهرداری است که فقط سعی خودرا درجاهائی مبذول میدارد که خود اهالی آنجاها متوجه روح زندگی وبهداشت شده‌اند .

ونیز شهردار هرکس بوده و از هر صنف انتخاب شده باشد باید توجه کاملی باین نکته داشته باشد که تعیین قیمت برای جنسی که در دست دولت نیست هیچوقتی صورت عمل برای‌خود پیدانخواهد کرد . از اول مشروطیت تا حال هم هرقدمی در این راه برداشته شده باشکست‌روبرو گردیده‌است .

برای اینکه شهردار دراین‌باب‌موفق شودبایستی هم جنس‌رادردست‌بگیرد

بقیه‌درصفحه ١٤

بحث آینده « کرسی آزاد»

مشکلات امروزی جوانان ایران و راههای غلبه بر آنها...

یك موضوع دامنه دار اجتماعی است که‌خوانندگان میتوانند در باره آن بحث کنند ... ـ۱ـ

بی.اِف. گودریچ
B.F.Goodrich

شرکت سهامی بی.اِف. گودریچ ایران

بدینوسیله باکمال خوشوقتی باطلاع عموم میرساند که این شرکت نماینده انحصاری پخش کلیه محصولات

بی.اِف. گودریچ بین‌المللی آمریکا

در ایران میباشد

لاستیک روئی وتوئی گودریچ ساخت ایران ازاول سال ۱۳٤۰ بین فروشندگان مجاز توزیع خواهد شد

برای کسب اطلاعات بیشتر لطفاً به :

صندوق پستی ۱۲ تهران وتلفن ٦۳٦٦٥ رجوع فرمائید

کانون آگهی زیبا

۱ـ۳ آـ٤٤٤٦٨

ایسها چگونه بوجود آمدند وتا امروز

بچه صورت درآمده‌اند

شطرنج	اسلحه
دخانیات	اعداد
ورق	سینما
مشروبات الکلی	تئاتر
پول	رادیو
بانك	تلویزیون
کاغذ	اتومبیل
پارچه	هواپیما
تمبر	هلیکوپتر

ساعت

این تاریخچه‌ها قسمتی از مندرجات

اطلاعات سالانه

است‌که آخر اسفند درپانصد صفحه منتشرمیشود

ساعت های سویس را

فقط از

کالای سویس ـ خیابان اسلامبول

وارد کننده و فروشنده مستقیم خریداری نمائید

لوزینا ـ اُلما ـ دلانو ـ بورل ـ سروین

« همیشه آخرین مدل به ارزانترین قیمت »

آـ٤٤۳۳۸

چرا فکر میکنید :

میلانو عیدی میدهد

حتی بشما

MILANO Shoe

همین امروز میتوانید از آخرین مدلهای کفش ایتالیائی که بوسیله بزرگترین کارخانجات کفشدوزی ایتالیا درشرکت میلانو تهیه میگردد انتخاب نموده وعیدی بگیرید .

خیابان حافظ مقابل پارك‌هتل شماره ۲٤٥ ـ ۲٤۳ تلفن ٦٦۳۹۳

نمایندگان فروش : جنرال‌مد کوچه برلن . گالری‌تهران لاله‌زارنو . مغازه الیزه فردوسی شمالی .

از شهرستانها نماینده فروش پذیرفته میشود

آـ ٤٤٤۳۲ آگهی مودت

بذل عنایت و توجهی که دوستان و آشنایان گرام بمناسبت‌انتخاب مجدد اینجانب تلگرافا و کتبا ابراز فرموده اند نهایت موجب امتنان‌و امید است در ظل توجهات خدای بزرك در راه خدمت‌گذاری به شهریار مفخم و میهن عزیز توفیق خدمت حاصل گردد .

آـ٤۰۳۰۷ عبدالمجید بختیار

آگهی مناقصه خرید وسائل برق

اداره مهندسی ارتش مقداری وسائل برق فشار قوی را از طریق مناقصه خریداری می‌نماید شرکت کنندگان در مناقصه میتوانند از تاریخ ٥ر۱۲ر۳۹ الی ۱۲ر۱۲ر۳۹ باداره مهندسی ارتش مراجعه و صورت وسائل منظور را دریافت دارند .

۱ـ پیشنهاد دهندگان بایستی بمیزان (٥۰۰۰۰) پنجاه هزار ریال تضمین بانکی ضمیمه پیشنهاد نموده ویاوجه نقد بعنوان سپرده شرکت در مناقصه تحویل صندوق دارائی شماره ۳ واقع دراداره مهندسی‌ارتش نموده رسید آنرا ضمیمه یکبرك پیشنهاد نماید .

۲ـ پیشنهاد دهندگان بایستی پیشنهاد خود را درپاکت لاك ومهر شده که دارای عنوان مناقصه خریداری لوازم فشار قوی برق بوده ونام پیشنهاد دهنده روی آن نوشته شده باشد تاساعت ۹صبح روز ۱٦ر۱۲ر۳۹ بدفتر دایره تاسیسات اداره مهندسی ارتش با اخذ رسید تسلیم نمایدو به‌پیشنهادات مبهم و فاقد سپرده ترتیب اثر داده نخواهد شد :

۳ـ پیشنهادات واصله درساعت ده روز ۱۷ر۱۲ر۳۹ در دفتر دایره تاسیسات اداره مهندسی ارتش باحضور کمیسیون باز و قرائت خواهد شد حضور پیشنهاد دهندگان در جلسه مناقصه آزاد است .

٤ـ اداره مهندسی در رد یا قبول یك یاکلیه پیشنهادات مختار و مجاز است .

٥ـ پس از تعیین برنده مناقصه سپرده سایر شرکت کنندگان به استثناء نفر دوم در مقابل رسید مسترد خواهد شد .

٦ـ برنده مناقصه موظف است پس از ابلاغ بنامبرده تا مدت ۷ روز در اداره مهندسی حاضر وقرارداد مربوطه را مبادله نماید درصورت استنکاف برنده از حق قرارداد درمدت مشروحه فوق مبلغ سپرده او بنفع ارتش ضبط وبا نفر دوم (مشروط براینکه مابه‌التفاوت مبلغ‌پیشنهادی نامبرده بانفر اول ازسپرده مناقصه تجاوز ننماید) اخطار خواهد شد جهت عقد قرارداد حاضر شده وچنانچه نفر دوم نیز از انعقاد قرداد خودداری نمود سپرده وی نیز بنفع ارتش ضبط خواهد شد هیچگونه ادعائی از طرف برنده مناقصه مسموع نبوده و ترتیب اثر داده نخواهدشد

۷ـ چنانچه قرارداد بانفر اول منعقد گردید (برنده اولیه) بلافاصله سپرده نفر دوم مسترد خواهد گردید .

۸ـ هزینه نشر آگهی و حق‌الثبت و یا عوارض ویامالیات بعهده برنده مناقصه خواهد بود .

۹ـ مدت تشخیص و دستور عقد قرارداد به برنده مناقصه ۱۰ روز تعیین میگردد و در این مدت اجناس مورد مناقصه رابرابر اطلاع قبلی بانبار دپو در باغشاه تحویل و قبض انبار آنرا دریافت دارند .

آـ٤٤۳٤۸ اداره مهندسی ارتش

تجدید آگهی

سررشته داری نیروی دریائی ۹۳ قلم لوازم فنی مورد نیاز نیروی دریائی شاهنشاهی را از طریق مناقصه خریداری مینماید داوطلبین میتوانند با مراجعه به سررشته داری نیروی دریائی واقع در خیابان‌پهلوی دوراهی یوسف آباد (نیروی دریائی) و ملاحظه نمونه اجناس مورد نیاز واخذ برك شرائط شرکت در مناقصه و مشخصات مربوطه پیشنهادات خودرا تا آخر وقت اداری روز پنجشنبه ٤ر۱۲ر۳۹در پاکت لاك مهرشده که روی آن نوشته شده باشد (مربوط بمناقصه ۹۳ قلم لوازم فنی‌به‌دفتر سررشته داری نیروی دریائی) تحویل ورسید اخذ نمایند .

پیشنهادات درساعت ۹ صبح روزشنبه ٦ر۱۲ر۳۹ با حضور کمیسیون بازو قرائت خواهد شد .

رئیس سر رشته داری نیروی دریائی ـ سرهنك ۲ نایبی

آـآـ٤٤۱۸۸ ۱ـ۲

آگهی مناقصه

شرکت سهامی کارخانجات قند ایران حمل ۲۰۰۰تن بارهای متفرقه را بمناقصه واگذار مینماید شرایط مناقصه دراداره باربری شرکت واقع در خیابان فیشرآباد کوچه خوشبین موجود است‌پیشنهادات واصله تاآخر وقت اداری روز ۲۱ر۱۲ر۱۳۳۹ پذیرفته شده در ساعت ۱۰صبح روز بعد باز ورسیدگی خواهد شد شرکت در مناقصه بمنزله قبول کلیه شرایط مناقصه است .

آـ٤٤۳۲۲ ۱ـ۲

اطلاعات اقتصادی

بازرگانی ایران و چکسلواکی افزایش یافت

چکسلواکی خریدار کود شیمیائی محصول کارخانه شیراز است

حجم صادرات ایران به چکسلواکی نسبت به‌سال گذشته ده درصد افزایش یافته و به ۶۰ میلیون فرانک سویس رسیده است

رئیس هیئت اقتصادی‌چکسلواکی طی یك‌مصاحبه مطبوعاتی‌که دیروز در محل‌اداره‌بازرگانی‌چکسلواکی‌در تهران تشکیل شد پیرامون‌مناسبات بازرگانی ایران و چکسلواکی اطلاعاتی در اختیار خبرنگاران گذاشت .

آقای «میلوسلاوستاروستا» مدیر کل بازرگانی خارجی چکسلواکی که‌ریاست‌هیئت‌بازرگانی‌چکسلواکی را بعهده دارد ، ابتداءوضع‌اقتصادی چکسلواکی و پیشرفت های‌صنعتی چکسلواکی را برای خبر نگاران تشریح کرد وضمن آن‌گفت‌صنایع در اقتصاد چکسلواکی نقش بسیار مهم دارد واساس‌صنایع‌چکسلواکی را نیز ماشین سازی تشکیل می - دهد .

آمار نشان میدهد که تولیدات کل چکسلواکی از سال ۱۹۵۰ تا ۱۹۶۰ برابر ۱۱ر۷ در صد اضافه شده درسال ۱۹۶۰ درچکسلواکی ۴ر۷ میلیون تن چدن و ۶ر۸ میلیون تن فولاد تولید شده و از نظر تولید سرانه فولاد چکسلواکی مقام ششم را در جهان داشته است وطبق‌نقشه پنج ساله درسال ۱۹۶۵ تولید فولادبه ۱۱ میلیون تن خواهد رسید و چکسلواکی از نظر تولیدفولادسرانه مقام سوم را بدست خواهد آورد .

مدیر کل بازرگانی خارجی چکسلواکی سپس به موافقت نامه بازرگانی ایران و چکسلواکی‌اشاره کرده و گفت حجم مبادلات کالا به موجب موافقتنامه جدید ۶۰ میلیون فرانك سویس میباشد و نسبت به موافقت نامه قبلی قریب ده در صد افزایش یافته است و این افزایش شامل کالا های صادراتی ایران از قبیل سنگهای معدنی ، پنبه ،صمغ های گیاهی -خشکبار -روده وانواع چوب‌و کالاهای‌صادراتی‌چکسلواکی از قبیل ماشین آلات مختلف و کالا های دیگر میباشد .

در موافقتنامه جدیدصادرات‌سنگ های معدنی ایران از یك میلیون فرانك سویس به ۴ر۵ میلیون‌فرانك سویس و پنبه از ۱۲ میلیون فرانك به ۱۴ میلیون فرانك افزایش‌یافته است .

در اینموقع آقای مهندس«اوبل» نماینده بازرگانی چکسلواکی در ایران‌اظهارداشت‌ما خیلی علاقمندیم که بیش از اینها کالا از ایران خریداری کنیم ولی تجاری که بما مراجعه میکنند هیچوقت کالا ی مصنوعی را بما عرضه نمیکنند بلکه اغلب بفکر این هستند چه کالائی‌را میتوانند از ما ارزان‌بخرند و فورا بفروشند در نتیجه این ما هستیم که همیشه پیشنهاد خرید میکنیم و کوشش داریم از کالا های‌صادراتی ایران بخریم تا بتوانیم در مقابل ماشین آلات تولیدی خود را بفروشیم .

نماینده بازرگانی چکسلواکی که در ضمن عضویت هیئت اقتصادی چکسلواکی را نیز دارد علاوه کرد مابرای‌آنکه حجم صادرات ایران‌را به چکسلواکی افزایش دهیم حتی پیشنهاد کردیم که حاضریم از ایران کود شیمیائی کارخانه‌شیراز را بخریم ولی این پیشنهاد مسکوت گذاشته شد .

آقای«میلوسلاوستاروستا» مدیرکل وزارت بازرگانی خارجی‌چکسلواکی علاوه کرد آمارنشان میدهد که در سال ۱۹۶۰ بدون نفت ده در صد کالاهای صادراتی‌ایران‌بچکسلواکی صادر شده در حالیکه آنچه که ایران از چکسلواکی وارد کرده ۵ر۱ در صد کل واردات بوده‌است، چکسلواکی با ۱۱۲ کشور جهان مناسبات بازرگانی دارد و ایران درخاورمیانه بعد از کشور های‌مصر وعراق و ترکیه در ردیف‌چهارم‌قرار دارد .

رئیس هیئت بازرگانی چکسلواکی در جواب سئوال یکی ازخبرنگاران در زمینه کمك چکسلواکی‌به‌توسعه صنعتی ایران اظهار داشت سیستم اقتصادی چکسلواکی طوری است که در هیچ کشوری سرمایه گذاری نمی‌کند ولی کارخانه هائی که با استفاده از ماشین آلات ساخت چکسلواکی بوجود می آید میتواند کمکی به توسعه صنعتی تلقی‌شود.

بموجب تصمیمی‌که کانون بانکها گرفته

مهلت صدور واخواست از ۱۰ روز به ۹ روز تقلیل‌یافت

بانکها پس‌از ده روز بادرنظرگرفتن اولین روز اخطار درصورت عدم پرداخت واخواست صادر خواهند کرد

امروز اطلاع حاصل شد که‌کانون بانکها باتفاق آراء تصویب نمود ، که صدور واخواست در تمام‌بانکهای‌عضو در یك مدت معین صورت گیرد .

تاکنون حداکثر مدت برای پرداخت بدهی افراد و جلو گیری از صدور وا خواست ۱۰ روز بعد از اولین روز اخطار بوده است ولی با موافقت‌جدید که‌شده‌است‌بانکهای‌عضوموظف‌خواهند بود ده روز مهلت مقرره را با درنظر گرفتن اولین روز اخطار ببدهکاربانك بحساب آورند با اجرای این موافقت نامه کلیه حسابهای واخواستی افراد در بانکهای‌عضوکانون بانك‌هابصورت یك شکل در خواهد آمد و در مهلت مقرره چنانچه از طرف بدهکاراقدامی نشود واخواست صادر خواهد شد .

سخنگوی کانون بانکها در موردمحل کانون بخبرنگار ما اظهار داشت که چون کانون تاکنون محل رسمی و معینی برای خود نداشت و نا چاربود جلسات خود را در بانك سپه تشکیل و نیز برای امور اداری کانون محلی موجود نبود لذا کانون موافقت کرد که محلی که در خیابان فیشر آباد از هر جهت برای این امر مناسبی باشد در اختیار کانون قرار گیرد و اکنون مشغول آماده نمودن آن جهت افتتاح‌میباشند و قرار است دراوائل فروردین ماه ۱۳۴۰ با حضورمقامات مملکتی و ارباب جراید رسما افتتاح شود و امور کانون تماما در این‌محل متمرکز گردد .

موافقتنامه مبادله‌کالا بین ایران وشوروی

ممکن است قبل‌از پایان فروردین‌ماه آینده بامضاء برسد

مدت آخرین موافقت نامه ایران و شوروی برای مبادله کالا بین دوکشور در تاریخ دهم فروردین ۱۳۴۰ (۳۱ مارس ۱۹۶۱) پایان میپذیرد وبطوری که خبرنگار ما کسب اطلاع کرده است هنوز از طرف دولتین مذکور برای امضای موافقت نامه جدید تصمیمی گرفته نشده است .

خبرنگار اقتصادی ما گزارش می دهد بموجب قرار داد بازرگانی که بین دو کشور امضاء شده است هر سال طی موافقتنامه‌ای که بتصویب نمایندگان صلاحیتدار دو کشور می رسد نوع کالا ها و میزان آنها که باید مبادله شود تعیین میگردد انتظار میرود که طی دو سه هفته آینده‌برای آغاز مذاکرات بازرگانی جهت تدوین موافقتنامه مبادله کالا تماس هائی بین دو کشور گرفته شود و قبل از پایان فروردین ماه آینده بامضاء برسد .

---

۵۸۹ تن نخ ابریشم وارد شده

ارزش نخ ابریشم وارد شده ۱۰۷ میلیون ریال است

طبق آمار گمرکی در شش ماه اول سال جاری در حدود ۵۸۹ هزار کیلو نخ ابریشم بصورت‌های‌مختلف بارزش ۱۰۷ میلیون ریال از ۱۶ کشور وارد ایران شده است که ایتالیا با صدور ۱۸۶ هزار کیلو به ارزش ۴۴ میلیون ریال مقام‌اول و کشورهای زیر به ترتیب مقام های مهم بعدی را داشتند .

آلمان ۱۰۷ هزار کیلو بارزش ۳۳میلیون ریال ژاپن ۴۷ هزارکیلو بارزش ۸ر۷ میلیون ریال فرانسه ۵۷ هزار کیلو بارزش ۵ر۵ میلیون ریال هلند ۸ر۲ میلیون ریال‌اطریش ۸ر۲ میلیون ریال آمریکا ۷ر۲ میلیون ریال سویس ۱ر۲ میلیون ریال سوریه ۸ر۱ میلیون‌ریال‌بلژیك ۱ر۵ میلیون ریال .

در همین مدت از ده کشور در حدود ۳ میلیون کیلو آخال‌ابریشم مصنوعی بشکل مچاله‌بارزش ۷ر۱۴۲ میلیون ریال وارد کشور شد که این در مورد آلمان با صدور یك میلیون کیلو بارزش ۹ر۴۸ میلیون ریال مقام اول ایتالیا ۵ر۳۵ میلیون ریال دوم اطریش ۲۹ میلیون ریال سوم و هلند۱۱ میلیون ریال‌سوئد ۷ر۴ میلیون ریال استرالیا ۹ر۴ میلیون ریال فرانسه ۴ میلیون ریال آلمان شرقی ۹ر۳ میلیون ریال مقامهای بعدی را داشتند .

مناقصه ومزایده

*اداره حسابداری عملیات مخصوص وزارت فرهنك خرید چهار سری لوازم آزمایشگاه فیزیك وشیمی تا ۱۲ر۶ر۳۹

*سازمان برنامه فروش لوازم جوشکاری وتعمیر گاه ومولد برق تا ۱۴ر۱۲ر۳۹

*اداره حمل ونقل ارتش حمل بارو نفرات ارتش در سال ۱۳۴۰ را تا ۱۴ر۱۲ر۳۹

*سازمان برنامه خریدچهاردستگاه ماشین آلات افست وحروفچینی تا ۲۰ر۱ر۴۰

بازار اصفهان

معاملات دربازار اصفهان درهفته گذشته نسبت به هفته ما قبل کمی بهتر بود بعلت کمی عرضه محصول روی مغز بادام معاملاتی انجام نمیگرفت .

بازار قماش نخی تغییر محسوسی پیدا کرد ولی هنوز رونق‌زیادنگرفته است . آهن نیز مختصر جریانی پیدا کرد و از حالت رکود بیرون آمد پنبه داد وستد کمتر و سست تری نسبت بهفته ما قبل داشت‌مظنه فلزات از قبیل برنج وورشو و روی ومس رو بترقی بود بازارش هم گرمتر از هفته قبل بود ، چای هم ترقی قیمت داشت .

وضع کاغذ و پشم و ریسمان و کتیرا و پوست ورودہ وضع عادی‌و حالت رکود داشتند .

بازار

بارونق معاملات خرده فروشی بازار نسبت به دو سه هفته قبل رویهمرفته وضع بهتری پیدا کرده است و سطح خرید در خرده‌فروشی ها و حراج ها بالا رفته است و در نتیجه آن پول راکد و پس اندازکم وبیش بجریان افتاده ، البته این پولها کفاف کم پولی بازارومعاملات عمده و بزرك را نمیدهد ولی باز در جریان کار بازرگانی بی تاثیرنیست کالا های مهمی که در این خرید و فروشها مورد معامله قرار میگیرند در درجه اول قماش نخی وابریشمی وفاستونی و کرکی و لوازم‌خرازی است .

برای قماش نخی سفارش‌بیشتر شده و اکثرا ازشهرستانهاسفارش میرسد . و بیرون برها نیزدرتهران مشغول خرید میباشند قیمت ها چندان تغییر نکرده اند و در حدود قیمت سابق میباشند .

از کالا های وارداتی چطائی و گونی وضع خوبی دارد با وجود تمام شدن فصل صادرات و کم‌شدن مصرف قیمت ها خوب و وضع مناسب سابق خود را حفظ کرده‌اند قیمت گونی و چطائی‌دربورس کلکته اخیرا تغییر کردو آخرین مظنه آن یاردی ۷ر۹ روپیه بود قیمت چطائی در تهران یاردی ۱۴ر۶۵ ریال‌می‌باشد .

کشتی‌ها

* کشتی «لیدن‌فلس» آلمانی روز ۳۵بهمن ماه به‌بندرآبادان وارد شد .

* کشتی «بوتوس» لبنانی‌روز ۳۶بهمن به‌بندر آبادان وارد گردید .

* کشتی «لیدن‌فلس» آلمانی روز ۳۶ بهمن از بندر آبادان خارج‌شد .

* کشتی «عربستان» انگلیسی روز ۳۸ بهمن ماه‌به‌بندر شاهپور وارد وباسکله پهلوگرفت.

شرکتها

*در اهواز شرکتی بنام شرکت سهامی همبستگی برای عمران و آبادی وسیمانکاری وسایرامور بازرگانی باسرمایه سه‌میلیون ریال بمدیریت آقایان رجبعلی زندی و هاشم داود پور وجعفر خرم زاده تشکیل گردید .

*شرکت دیبا با مسئولیت محدود برای واردات وصادرات وسایرامور بازرگانی با سرمایه یکصد هزار ریال بمدیریت آقایان سلیمان نباتی وناصر گبائی زاده‌تاسیس‌شد.

شرکت تضامنی برادران خیامی ازمبلغ‌پانزده‌میلیون‌ریال‌به پنجاه‌میلیون‌ریال افزایش یافت.

سرمایه شرکت صنعتگر بامسئولیت محدود از دومیلیون وچهار صد هزار ریال به چهار میلیون‌وهشتصد هزار ریال افزایش پیدا کرد .

ارز ■ ■ ■ طلا

بهای‌انواع ارز و مسکوك طلا در بازار آزاد تهران

قیمت بریال

دلارنقد	۸۱	پهلوی	۷۱۰
دلار حواله پستی	۷۹	نیم پهلوی	۳۶۰
پوند نقد	۲۳۰	ربع‌پهلوی	۱۸۲
پوند حواله پستی	۲۲۱ر۵۰	ژوژقدیم	۷۸۰
مارك نقد	۱۹ر۵۰	ژوژ جدید	۵۸۰
مارك حواله پستی	۱۸ر۹۰	لیره عثمانی قدیم	۶۶۰
فرانك فرانسه نقد	۱۷۰	لیره عثمانی جدید	۵۲۰
فرانك فرانسه‌حواله‌پستی	۱۶۴	پانزده مناتی	۱۵۵۰
هزارلیر ایتالیا نقد	۱۳۰	ده‌مناتی	۱۰۰۰
هزارلیرایتالیاحواله‌پستی	۱۲۷	پنج‌مناتی	۴۰۰
فرانك‌سویس نقد	۱۹	بیست دلاری	۳۴۵۰
فرانك‌سویس‌حواله‌پستی	۱۸ر۴۰	دلار مکزیکی	۳۹۵۰
لیره ترك‌اسکناس بزرك	۶ر۰۵	طلای شمش مثقالی	۴۳۲
روپیه پاکستان نقد	۱۱ر۵۰	نقره قدیم	۱۱۰
روپیه هندوستان نقد	۱۲ر۵۰	نقره جدید	۲۴

از سال آینده بانصب دو دستگاه بزرك

سهمیه شکر مردم بسته‌بندی شده تحویل میشود

هرسال سیصد هزارتن شکر مصرفی مردم بعاملین فروش تحویل داده میشود

اداره کل قند وشکر مشغول خرید دو دستگاه کارخانه بسته بندی و چاپ روی بسته‌های کاغذی جهت شکر میباشد . درحال حاضر هر سال در حدود سیصد هزارتن‌شکر در کیسه‌ها و گونی‌هابین هزاران عاملین قند وشکر در سراسر کشور تقسیم میشود ودر نتیجه مقداری از شکر در این حمل و نقل وتقسیم توزیع از بین میرود واز طرف‌دیگر در توزین شکر اغلب اختلافاتی‌بین مسئولین انبار وتحویل گیرندگان شکر وجود دارد ودر حمل به شهرستانهانیز بعضی‌مواقع‌بعلت‌پاره شدن گونی مقدار زیادی از شکر از بین میرود شکایاتی هم وجود دارد که عاملین شکر در موقع تحویل شکر به مردم مقداری از شکر را کسر میکنند همه اینها موجب شد که اداره کل قند وشکر مطالعاتی‌برای‌حل‌مشکلات‌فوق‌بعمل آورد. در نتیجه این مطالعات آقای پاکدامن مدیر کل قند وشکر در ماه گذشته باروپا مسافرتی کردو ترتیب خرید دو دستگاه بزرك‌بسته بندی شکر را داد . در بسته بندی اول جعبه کارتن بارو کش سفید که روی آن علامت وزارت گمرکات چاپ شده است تهیه میشود در همین ماشین‌شکر بوزن‌های‌مختلف در جعبه‌های فوق بسته بندی‌میشود. ماشین دیگر هر چند جعبه را در یك بسته بزرگتربسته بندی‌میکند. این کارخانه تا اواسط سال آینده نصب وقابل بهره برداری خواهد بود بطوریکه از نیمه سال آینده شکر در بسته‌های نیم ویك کیلوئی در دسترس مردم گذارده خواهد شد .

رئیس هیئت مدیره سندیکای صنایع نساجی ایران درگزارش خودگفت :

بدون تردید صنعت نساجی در آستانه‌سقوط است

باید برای مازاد فرآورده های صنایع نساجی بازار پیدا کرد

انواع پارچه‌های پنبه‌ای باید ممنوع‌الورود گردد

بانك باید ۹۰ درصد بهای پنبه‌های مصرفی کارخانه نساجی را وام بدهد . بانك میتواند پنبه‌ها را درانبار بعنوان وثیقه و تضمین نگاهدارد

ورود پنبه برای مصرف کارخانه باید ازحقوق گمرکی وسود بازرگانی معاف باشد

قیمت تمام شده چیت دولتی ۱۵ر۲۲ ریال است ولی به ۱۹ ریال بوعده ۵ ماه فروخته میشود

از نفت مازوت وبنزین از موتورهای مولد برق از پنبه ومحصول‌تولیدی‌حتی بسته‌بندی‌فرآورده‌ها عوارض‌میگیرند

مدت استهلاك ماشین‌آلات را کمتر کنید

در جلسه اخیر هیئت مدیره سندیکای صاحبان‌صنایع نساجی‌ایران بنابدعوت قبلی آقایان وزیران صنایع و معادن و بازرگانی و معاونین وزارتخانه های دارائی و کار شرکت نمودند آقای کاشانی مدیر کل بانك مرکزی وآقای مجیدیان‌مدیرکل بانك ملی وسناتور وکیلی رئیس اطاق بازرگانی نیز حضور داشتند سندیکا مشکلات کار خود را بوسیله رئیس هیئت مدیره طی گزارشی باطلاع اعضای دولت‌ومسئولین بانك رسانید که متن آن در زیر چاپ میشود.

جنابان آقایان وزراءو حضارمحترم از آنجا که ذات ملوکانه پیوسته عنایت خاصی در زمینه حفظ و حمایت صنایع کشور مبذول می‌فرمایند و از آنجهت که هیئت معظم دولت و روساء محترم بانکها همواره مجاهدات ثمر بخشی در پیروی از آن نیات مقدس ابراز فرموده‌اند که قبول دعوت سندیکا و حضور در این مجمع رابابد از جمله نشانه های بارز آن علاقه و صمیمیت بشمارآورد ضمن تقدیم بهترین تحیات و عرض صمیمانه ترین خوش آمد هاتوجه آنجنابان را بنکاتی چند که ملخصی از خواستها و تقاضا های صاحبان صنایع‌و فشرده ای‌از مشکلات‌موجود در راه توسعه صنعت نساجی ایران و شمه ای از چاره اندیشیهای آن میباشد معطوف میدارد .

بی هیچ تردید باید گفت که در حال حاضر صنعت نساجی درآستانه سقوط و ورشکستگی قرار دارد . بسیاری از عوامل که خوشبختانه همه آقایان برآن استحضار دارند و در اینجا بمنظور احتراز از تصدیع خاطر آن جنابان‌از ذکر آن خودداری میشود دست بدست هم داده و کارخانه هارا بورطه‌ای سوق داده‌اند که اگر تدبیر عاجلی اندیشیده‌نشود بیگمان همه آنها در محاق تعطیل فرو خواهند افتاد ونشان آن ارقام درشتی از زیانهای متوالی و روز- افزون است که در بیلان کارخانه‌ها بچشم میخورد . هر چند دولت با اعطاء وامها که موجب نهایت تشکر و امتنان صاحبان صنایع میباشد و سایر اقدامات از بلل هیچگونه مساعدتی دریغ نفرموده‌است معهذا مادام که سیاست اقتصادی کشور بر مبانی اصولی و صحیحی استوار نباشد نه این قرضه هاو نه سرمایه های ملی و نه هیچ عامل دیگری‌قادر بتحکیم بنیان اقتصادمملکت نخواهند بود .

اینك‌سندیکای‌صاحبان‌صنایع‌نساجی‌به عنوان تنها مرجع صلاحیتداری که در امر صنعت نساجی بتواند طرف شوروِ خطاب‌دولت‌قرار گیرد‌مختصری از مشکلات را فهرست وار معروض میدارد ودر هر مورد نیزنظر اجمالی خود را در طریق رفع آن دشواریها بیان میکند باشد که همکاری‌صمیمانه اولیاء محترم دولت مارا قادر سازد که در پیروی از منویات ذات‌شاهانه هرچه زودتر رفع مشکلات صاحبان نساجی شده باشد .

۱- در حال حاضر میزان تولید کارخانه ها بحدی رسیده که نه تنها مصرف داخلی را تامین مینمایدبلکه مازادی نیز دارد که باید دوفکر تهیه بازار فروش برای آن در خارج از کشور بود . در حالیکه کارخانه ها مصرف کشور را تامین میکنند و از سوی دیگر منسوجات آنها در ردیف بهترین‌و عالیترین‌پارچه هاقرار گرفته است بنظر سندیکا شایسته نیست که بکالای مشابه خارجی‌اجازه ورود داده شود. بنا براین پیشنهاد میکنیم که :

اولا -انواع پارچه های پنبه ای ممنوع الورود گردد .

ثانیا- احتیاجات شرکتهای تعاونی دولتی از کار خانهای دولتی و ملی کشور تامین شود.

۲- پنبه از مواد اولیه و از جمله ضروریات صنعت نساجی کشوراست و کارخانه داران باید در آغاز فصل احتیاجات سالانه خود را ذخیره نمایند . در بسیاری از موارد این تامین ذخیره‌میسرنیست‌زیراکارخانه ها دچار مشکلات مالی هستند و لذا گاهی باید در اواسط فصل و پایان محصول بخرید پنبه اقدام نمایند و این درست هنگامی است که‌پنبه بحد کفاف وجود ندارد زیرا کشور هائی که با ما قرارداد تهاتری دارند پیشدستی نموده وپنبه مرغوب‌کشور را خریداری نموده‌اند و ناگفته پیداست که کمبود انواع پنبه مورد نیاز از عواملی است که کارخانه ها را تهدید بتعطیل مینماید .

بنابمراتب . سندیکا تقاضا مینماید که :

اولا از طرف بانك مساعدتهای لازم مبذول گردد تا کارخانه ها بتوانند در ابتدای فصل تمام پنبه موردنیاز خود را خریداری کنند بنظر ما این مساعدت از اینطریق عملی است که هر کارخانه دار تمام پنبه مورد احتیاج خود را خریداری ودرانباری که تحت نظارت و تصرف بانك‌خواهد بود ذخیره نماید وبتواندبا پرداخت ۱۰٪ بهای پنبه خریداری شده ۹۰٪ بقیه را از بانك با بهره عادلانه ای وام بگیرد . این پنبه در انبار تضمین و وثیقه طلب بانك خواهد بود و هر کارخانه دار خواهد توانست به تدریج‌با پرداخت‌وام خودبهمان نسبت پنبه را از انبار خارج کند و به مصرف برساند .

ثانیا - اگر از لحاظ منافع کشاورزان و سیاست کشاورزی مملکت شایسته نباشد که صدور پنبه ممنوع گردد برای کمك به کارخانه‌ها پنبه واردبکشور را از پرداخت حقوق گمرکی وسود بازرگانی معاف دارندتا بتوان‌بهنگام پنبه مورد نیاز را از کشور های‌دیگر تامین نمود .

۳- رقابت کارخانه های دولتی از جمله عواملی است که سقوط‌صنعت نساجی را تسریع مینماید با وجود اینکه بشهادت ارقام و اعداد قیمت تمام‌شده چیت‌کارخانه دولتی ۱۵ر۲۲ ریال است معلوم نیست چرا آنرابه بهای ۱۹ ریال و بوعده ۵ ماه می‌فروشند .

ما یقین داریم که نرخهای‌فروش کارخانه های دولتی بدون توجه به بهای تمام شده محصولات تعیین‌شده است و این امر گذشته از اینکه همه ساله زیانی بدولت تحمیل می‌نماید کارخانه های ملی را که

بقیه در صفحه ۱۵

آگهی دعوت صاحبان سهام

مجمع عمومی فوق‌العاده صاحبان سهام شرکت سهامی سیمان فارس در روز شنبه ۲۰ اسفند ۳۹ در ساعت ۱۰ صبح در محل شرکت واقع در تهران خیابان سعدی ساختمان نمازی تشکیل می شود . از صاحبان سهام خواهشمند است در روز و ساعت مقرر در جلسه حضور بهرسانند .

دستور جلسه

تغییر نام شرکت و ازدیاد سرمایه واصلاح مواد مربوط بدو موضوع مذکور .

۱-۳ آ-۴۴۴۶۰ شرکت سهامی سیمان فارس

آ-۳۹۳۱۹

حفر چاه عمیق
توسط دستگاههای مجهز با شرایط بسیار سهل
شرکت‌خاوران خیابان سعدی ساختمان‌نمازی تلفن۳۲۲۶۱
آ- ۴۴۴۱۴

باهواپیمای دی- سی ۶ سی شرکت هواپیمائی بین‌المللی لبنان به لبنان مسافرت کنید

شرکت هواپیمائی لبنان یکهفته ویادو هفته تعطیلات شمارا با قیمت فوق - العاده بیکی از بهترین هتل های بیروت برده و بر میگرداند .
مسافرت برای یکهفته
فقط ۱۲۰۰۰ ریال
مسافرت برای دو هفته
فقط ۱۵۳۰۰ ریال
شامل هتل درجه‌یك باصبحانه ویکوعده غذا و بلیط دوسره بیروت - تهران
همین امروز بلیط خود را برای ایام عید نوروز رزرو فرمائید .
اینترا - نمایندگی لیا - خیابان ویلا شماره ۱۰- تلفن ۶۰۲۰۷ تا ۶۰۲۱۰

فکر نکرده بسرنوشت این موجودات کوچك ،

خانم، آقاچرا ازهم جدامیشوید ؟

خانم ـ آقا شما که باهمسرتان متارکه می‌کنید بسرنوشت این موجودات کوچك فکر کرده‌اید ؟

دیروز پروین خانم را باچشم گریان در بیمارستان‌دیدم، مضطرب و بریشان بود و مثل اینکه در جستجوی آشنائی بود که بتواند‌عقده های دلش را باز کند علت ناراحتی و گریه‌اش را پرسیدم گفت امروز پدر «محسن »تلفن کرد و خبر داد که محسن مریض است ودر این بیمارستان بستری شده است . از وقتی این خبر راشنیده‌ام یك‌لحظه نتوانسته‌ام آرام بگیرم ـ دکتر میگفت این بچه را میبایست چند روز قبل بطبیب نشان میدادید ، چون هرچه بیشتر تعلل شودشانس بهبود کمتر است گفتم چرا پدرش زودتر بفکر بچه نبوده است .گفت او بی‌خوشگذرانی‌های خودش‌است، کی‌فارغ است که به بچه فکر کند

انصاف نبود که پروین خانم را ملامت کنم اما یادم آمد که سال گذشته وقتی پروین خانم بایش را توی یك کفش کردوازشوهرش طلاق خواست همه دوست وآشنایان نصیحتش کردند که بخاطر ۳بچه خود با شوهرش بسازد و آشیانه این سه موجود بیگناه را در هم نریزد . و لی تصمیم آقا و خانم جدی تراز آن بود که بااین‌صلاح اندیشی‌ها در آن خللی وارد آید هردو معتقد بودند که میتوانندبدون یکدیگر زندگی سعادتمندانه‌تری داشته باشند .

پروین‌خانم پس از انقضای‌موعد شرعی بامرد دیگری ازدواج کردو آقاهم سعی کرد هرچه ممکن‌است کمتر بخانه بیاید و اوقات خودرا بطرق مختلف هدر کند ، شاید علی‌الظاهر هردو هم راحت‌ترشدند. اما ....

زندگی ۲ دختر ۱۲ ساله و۱۰ ساله و محسن پسر ۹ ساله این خانم و آقا از مسیر اصلی خود بکلی منحرف شده است ـ این کودکان بگناه گل های خودروئی شده‌اند که بعلت جهل باغبان باین حالت افتاده‌اند ، دختر بزرگتر دختری شده‌است،عصبانی،حساس، زودرنج که بمختصر ناراحتی گریه می‌کند ، باآنکه مدتها در مدرسه شاگرد خوبی بود ـ فعلا در عداد شاگردان تنبل و بیدقت کلاس در آمده است .

دختر کوچکتر ـ خود خور و تودار است با هیچکس حرف‌نمیزند بهیچ چیزعلاقه‌ای نشان نمیدهد ونسبت بهمه چیز وهمه کس بی‌اعتنا است بد تر ازهمه‌پسرك ۹ساله‌است که تلافی محرومیت های خود را بصورت خرابکاری و شیطنت در آورده‌است .

پدر هنوز هم گویا متنبه نشده است ولی‌پروین خانم شب و روز خو راکش گریه است .

وظیفه پدر ومادر تنها نان دادن و لباس پوشاندن به‌اطفالشان نیست بلکه برای یك موجود بی‌تجربه وجود یك کانون خانوادگی‌باندازه هوا و نان ضروری است .

شما که خیال می‌کنید باهمسرتان توافق اخلاقی ندارید چرا آنقدر صبر می‌کنید که موجود بیگناهی پای بعرصه وجود گذارد وآنوقت اورا بامید همسایه و کلفت‌میگذارید وخودرا راحت می‌کنید ؟

پدر ومادر بسبب رلی که در بوجود آوردن بچه دارند پس از خدا ، خلق‌او محسوب میشوند ، اما کار خلقت تنها ایجاد نیست بلکه پرورش مکمل آن است ـ زندگی هرمرد وزنی و قتی کودکی از آنها بوجود آید دیگر متعلق بخودشان تنها نیست ـ متاسفانه هیچ کودکی نمیتواند برای احقاق حق خود قدعلم کند و پدر ومادر بی‌انصافی را متوجه وجود خود نماید ـ و چه بسیار پدران ومادران خود خواه که بدنبال هوسهای‌خود سرنوشت این موجودات کوچك‌را بازیچه انگاشته و کانون‌خانوادگی را که بمنزله محیط رشد کودك محسوب می‌شود از او باز میگیرند. و اورا در پناه خدا بدامان محیط نامناسب رها میکنند ،آمار نشان داده است که تعداد بیماران روحی دراین گونه بچه‌ها زیادتر از بچه های دیگر بوده‌است و بسیاری از مجرمین جوان از بین این افراد برخاسته‌اند تنها پدر و مادری که تربیت‌وپرورش کودك خودرا براختلافات‌وهوسهای خود ترجیح میدهند شایسته آنند که برآنها نام انسان اطلاق گردد.

خوب لباس‌پوشیدن هنری است

بلی ، خوب لباس پوشیدن هنری است که متاسفانه اغلب خانمها از این هنر بی بهره هستند . و نمی دانند چگونه لباس بپوشند و یا از چه لباسی برای چه محلی استفاده کنند.

درست است‌که‌رفتارو شخصیت‌ذاتی هرکس معرف اوست ولی در نظر داشته باشید که یك ظاهر آراسته‌و در عین حال ساده شما را در نظر دیگران برجسته‌تر جلوه می دهد .

خانه ی‌که می داند چگونه لباس بپوشد درست مثل مترانسنی‌میماند که میداند چطور صحنه را درست کند .

اگر برای خرید تشریف میبرید هرگز لباسهای یقه باز نپوشید . سعی کنیدکه از لباسهای‌ساده آستین دار یا بلوزو دامن استفاده نمائید .

از توالت عجیب و غریب که صورت زیبا و با طراوت شما را بشکل‌ماسك دلقکهای تاتر یا سیرك در می آورد بپرهیزید . بخاطر داشته باشید که یك ماسك هرگز جای صورت حقیقی شما را نمیگیرد .

با استعمال گردن بند و گوشواره و دستبند های برقی‌ـزرقی خودتان را شبیه بت اعظم درست نکنید .

در نظر داشته باشید که شیکی سادگی است .

کت و دامن‌ساده و زیبا

این‌کت ودامن زیبا و ساده در خیاطخانه «کریستین دیور» تهیه شده.وپارچه آن از پیچازی سفید ومشکی است. درمواقع عادی ازکلاه ودستکش مشکی وشال‌ـ گردن آن استفاده می‌نمائید . ولی موقعی که مهمانی میروید میتوانید شال‌گردن‌آنرا برداشته ازیك‌گردن‌بند زیبا استفاده نمائید و هم‌چنین کلاه و دستکش قرمز بپوشید .

ازمن بپرس تابگویم

امان از دست مامانم ..

خانم .... دختری ۱۶ساله هستم که در کلاس چهارم یکی از دبیرستانهای تهران تحصیل می کنم . هروقت که می خواهم بادوستان همکلاس خودم به مهمانی و سینما بروم مامانم نمی گذارد و می گوید «وا ... چه معنی دارد دختر ۱۶ساله با همکلاسهایش اینطرف‌وآنطرف برود . من وقتی بسن‌توبودم حتی راه مدرسه را هم تنها حق‌نداشتم بروم بایستی با نوکر یا کلفتمان میرفتم .»

خانم .... دارم از دست مامانم دق م ی‌کنم . ترا بخدا یا مامانم را نصیحت نمائید یا مرا راهنمائی کنید .

منیژه ـ د

دوشیزه منیژه ـ تهران چنان فغان و امان از دست‌مامانت کرده بودی که من اول خیال کردم خدای نکرده ترا بسیخ‌کشیده اند ولی وقتی کاغذرا خواندم دیدم نه ... آنقدر ها هم حق‌با تو نیست که چنین شلوغ بازی در آوردی .

دخترخوب ... خودت بگو مامانت چه تقصیری دارد ؟ آیا تصدیق می کنی که او لااقل دو برابر سن تورا دارد یعنی ۱۶ سال قبل از تودر این دنیا بوده و اجتماع را بهتراز تو می شناسد و بقول معروف «دوتا پیراهن بیشتر پاره کرده است ؟»

از بس که اتفاقات بد برای دختران جوان‌ما افتاده . مامانت چشمش ترسیده . بعقیده من حق‌هم دارد . اما زیاد هم دلخور نشوالان مامان جونت را هم قدری نصیحت می کنم .

خانم عزیز .... اگر فکر کنید ایده و خواسته های دختر های این دوره همانهائیست که شما در سن ۱۶سالگی می خواستید کاملا اشتباه است . این‌وظیفه شماست که او را راهنمائی کنید. من فکر می کنم یکدختر ۱۶ساله بخوبی حرفهای شما را درك‌می کند مشکلات این‌کار را یعنی اینکه او را تنها با همکلاسهایش به سینما و پارتی بفرستید برای او شرح بدهید و باو بفهمانید که چه بسیار دخترانی که بوسیله همین همکلاسهای خوش ظاهر خود فریب خورده‌اند .

اما خوب دخترهارا هم نمی شود مثل سابق‌توی خانه حبس‌کرد . من معتقدم که دخترتان را اگر برادر بزرگتری دارد با برادرش به این مهمانی ها بفرستید ولی بشرطی که آقا پسر از آن دسته پسران‌نباشد که تا چشمش بچند تا دختر خوشگل افتاد خواهرش‌را ول کندو مثل پروانه دور وجود آنها بگردد .

خانواده

همه‌میخواهند درعکس زیبا جلوه کنند...

یك عکس زیبا ازخودتان بهترین هدیه‌ایست که میتوانید بدوستان خود هدیه نمائید و بهترین خاطره‌ایست که برای خودتان حفظ می‌کنید دراین جایك عکاس ماهر بشما دستورمیدهد که چگونه میتوانید عکس بهتری داشته باشید .

۱ـقبل از هرچیز در انتخاب عکاس دقت کنید عکاسانی که با «روتوش» می‌خواهند عدم‌مهارت خودراپنهان کنند طبعا برای‌منظور شما مناسب نیستند .

۲ـتصمیم بگیریدکه می‌خواهید درعکس چه نوع شخصی معرفی شوید ـدوست دارید ، یك‌خانم احساساتی بنظر برسید یابرعکس مایلید بیننده شمارا زن عاقل و پخته‌ای تصورنماید ـ درهریك از این دو موقعیت نوع لباس ـطرز ایستادن ونگاه کردن شما طبعا فرق‌می‌کند جذابترین لباس‌خودرا بپوشید ـخواه این یك لباس‌شب باشد وخواه یك بلوز سفیدساده درست است که معمولا لباس ساده در عکس بهترنمودار می‌شود ولی در صورتی که لباس گلدار شما قشنگتر است بهتر است از آن استفاده کنید

۳ـوقتی پیش یك عکاس می روید از اینکه او شمارا درزوایای مختلف نگاه دارد مرتب وضع‌سر شمارا تغییردهد ، ناراضی نباشید

۴ـسعی کنید بدوربین خیره نشوید ،یا بعکس در حالی که‌دور از عدسی نگاه میکنیدچشم خود را بطرف دوربین به‌آهستگی‌حرکت دهید باین طریق نگاه شما غیر طبیعی و خیره جلوه‌نمی‌کند.

۵ـآینه‌ای بدست بگیرید و امتحان کنید که صورتتان ازکدام طرف زیباتر جلوه می‌کند و در موقع عکس گرفتن این مساله را باعکاس در میان بگذارید ولی مواظب باشید که نظر خودرا باو تحمیل نکنید چون ممکن است‌او در صورت شما چیزهائی ببیندکه خودشما باخبر نیستید .

۶ـمگر در موقعی که مقصود معینی داشته باشید وگرنه هرگز ببالایا پائین نگاه نکنید ـبالانگاه کردن درموقع گرفتن‌عکس بصورت شما یك نوع ظاهربی هدف و عاری از احساس می‌دهد ونگاه پائین شمارا غمگین یا مالیخولیائی بنظر میرساند .

۷ـ درتوالت وزینت آلات‌خود دقت کامل کنید هیچوقت برای چشمها سایه نزنید خطابرویتان را قدری پررنگتر کنید در فرم موهای سرتان کاملا دقت کنید .

۸ـدر صورتی که عکستان را باکودکی میگیرید سعی‌کنیدقبل از بردن بکارگاه عکاسی اوراسیر کرده باشید بعلاوه چیزی بدستش بدهید که بتواند تامدتی علاقه او راجلب کند ـ اگر بچه بزرگتری است برای‌او شرح دهید که‌منظور از این کارچیست تا درست‌بایستد

آ ـ ٤٤٤٢٦

طبـــاخـــی

«شمع موز»

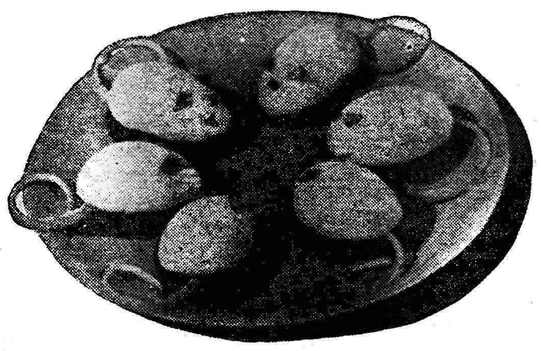

مواد لازم :

یك قوطی کمپوت آناناس ـ ٦عدد بیسکوئیت گرد ـ ٦ عدد موز ـ ٦ عدد گیلاس تازه اگر فصل آن نبود از کمپوت گیلاس استفاده می‌کنیم . چند عدد بادام ـ قدری شکلات

طـرز تهیـــه :

اول شکلا ت‌را با آب کمپوت آناناس مخلوط می‌کنیم و میگذاریم روی آتش تا جوش بیاید و مخلوط شود بعدا یك ژلاتین به‌آن میافزائیم تاقدری خودش رابگیرد درته یك بشقاب گرد بزرك ٦ عدد بیسکوئیت قرار میدهیم واین مایع را روی آن‌میریزیم وقتی قدری خودش را گرفت هرکدام از حلقه‌های آناناس را روی بیسکوئیت ها قرار میدهیم موزها را پوست کنده و هرکدام را در داخل سوراخهای وسط آناناس قرار میدهیم بعدا هسته هریك از گیلاس ها را خارج کرده خود گیلاس را روی سر موز قرارمی دهیم پس از آن بادام ها راپوست کنده آنرا خلال می‌کنیم وروی هریك از گیلاس‌ها در روی سر موز ها یك خلال بادام قرارمیدهیم

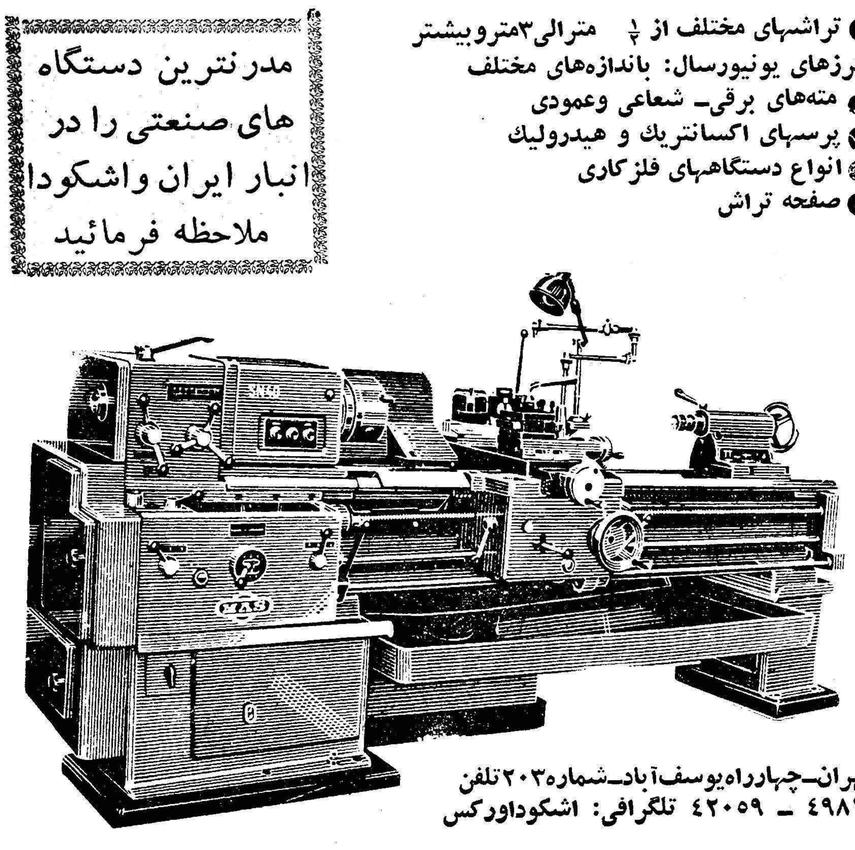

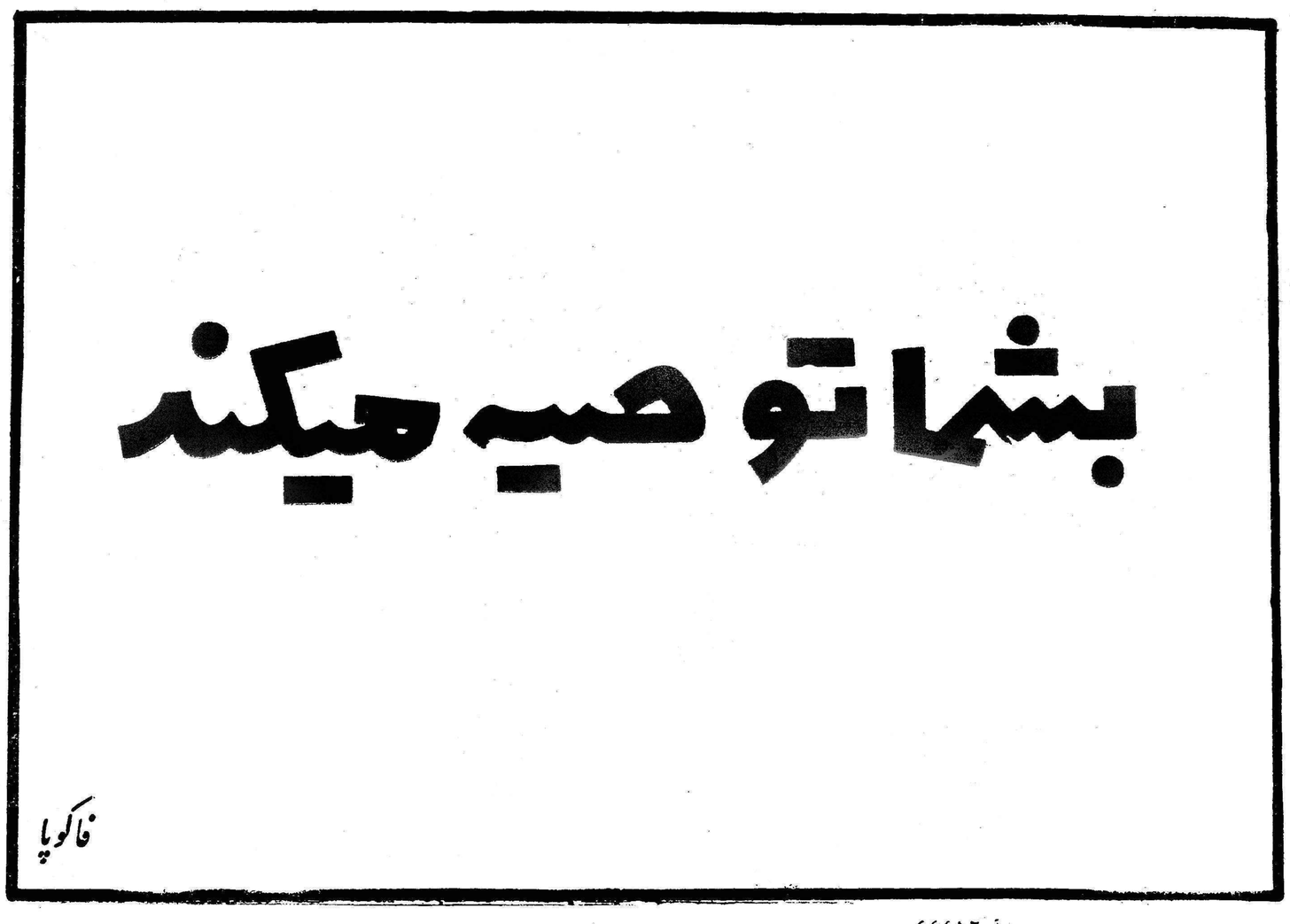

آ ـ ٤٤٤١٢

عبور از پنج قاره

محاکمه یک کتاب

رمان مشهور «خانم چترلی» ازنو مجددا محاکمه خواهد شد . اما این بار نه در انگلستان بلکه در هامبورك رمان خانم چترلی شاهکار معروف لاورنس نویسنده مشهور انگلیسی چندی قبل در انگلستان منتشر شد ولی سازمانهای مذهبی این کتاب را خلاف اخلاق تشخیص داده و علیه ناشر آن در دادگاه شکایت کردند ، رمان«خانم‌چترلی» پس از آنکه در دادگاه موردبررسی قرار گرفت و قضات آنرا مطالعه کردند با انتشار آن موافقت شد واعتراض سازمانهای مذهبی ردشد اما اینك باچاپ کتاب خانم چترلی در آلمان غربی‌سروصدای سازمان های کاتولیك بلند شد و علیه‌ناشر آن «دروولت» بدادگاه شهر هامبورك شکایت کرده اند ، فدراسیون کاتولیك هامبورك بدادستان شهر هامبورك خاطرنشان ساخت که‌رمان خانم چترلی بشدت اخلاق عمومی را ضایع میکند و نباید این کتاب را بعنوان شاهکار لاورنس تلقی کرد محاکمه کتاب خانم چترلی بزودی در هامبورك شروع میشود .

خبرگزاری‌فرانسه

آزادکننده موسولینی

«اتواسکورزنی» که در سال۱۹٤۵ بنیتو موسولینی‌رااز زندان ، «گران ساسون» آزاد کرد و چندین سال است در مادرید بسر میبرد امروز اعلام کرد بر خلاف بعضی شایعات هرگز به ایرلند مسافرت نکرده و اسپانیا را ترك نمی‌کند .اسکورزنی اینك مشغول تهیه چاپ کتاب‌جدید خود تحت عنوان«ماموریت‌محرمانه» میباشد درکتاب‌محرمانه‌اتو سکورزنی جزئیات چگونگی فرار دادن بنیتو موسولینی شرح داده شده است .

((ایستگاه خود کار فضائی)) زود تر ازموعد مقرر بزهره میرسد

وضع قرار گرفتن خورشید ، عطارد ، زهره ، زمین، ماه و مریخ

آری استرن فلد» یکی ازمنجمین مشهور شوروی امروز اعلام کردکه ایستگاه خود کار فضائی همچنان براه خود بسوی زهره ادامه میدهد وی افزود احتمال دارد ایستگاه خودکار فضائی درنیمه‌دوم ماه‌آوریل باطراف کره زهره برسد . قبلابیش بینی شده بود که موشك زمین درنیمه دوم ماه مه کره زهره‌رامورد هدف قرار خواهدداد ولی اینك بنظر میرسد بر اثر افزایش سرعت ایستگاه خود کار فضائی و یا تغییری که درمدار آن داده شده است موشك زهره و نوس زودتر از موعد در نظر گرفته شده‌باطراف کره زهره رسیده و از آن عکس برداری بکند .»

خبرگزاری‌فرانسه

دو برادر بعدازنوزده سال جدائی یکدیگر را یافتند

خانواده آنها در اردوگاه اوسلشوینتز بدست آیشمن قتل‌عام شده بود

دو برادر از کشتاز گشتاپوگریخته‌اند بدون آنکه در طی این نوزده سال‌از وجود یکدیگر با خبر باشند بالاخره با هم رو برو شدند . مارسل ۲۱سال و میشل ۳۹ سال دارد و هر کدام‌خود را تنها باز مانده خانواده شان می دانستند .

بعد از هفده سال که از دوران اشغال فرانسه بدست آلمانهامیگذرد اینبو مجددا کانون خانوادگی جدیدی تشکیل دادند .. در ۱۳ مارس ۱۹٤۲ مارسل که‌در آن زمان سه سال داشت تحت حمایت خانواده پرمیون در آمد رئیس این خانواده مجسمه ساز هنرمندی‌است که‌باروان مجسمه ساز مشهور فرانسوی همکار بوده است آنها مارسل را ژوکی نام گذاشتند و مثل فرزند خودشان او را تربیت نمودند او هیچ‌چیزدر باره خانواده‌اش نمیدانست تا اینکه هنگام خدمت نظام وظیفه بکمك سرویس جستجوی باز ماندگان قربانیان جنك فهمید که پدرش در ۱۹۳۹ طی‌حادثه بقتل‌رسیده و سه خواهر و مادرش در کوره های آدم سوزی اردوگاه اسلشوتیز جان سپرده‌اند . ولی مارسل که در آن هنگام خدمت سربازیش را درالجزیره بپایان رسانده بود فهمید که‌برادرش جان سالم بدر برده . میشل برادر بزرگتر که صاحب مغازه‌ای درپاریس میباشد بخبرنگاران گفته است‌من‌هم از وجود برادرم بیخبر بودم .خانواده ما قبل از جنك در تز زندگی میکرد و در آن هنگام هنوز مارسل بدنیا نیامده بود . من تمام فرانسه را گردیدم و بالاخره توسط آلمانها باز داشت شدم و بعد در ۱۹٤۵آزاد شدم . من یقین داشتم که تمام‌فامیلم را از دست داده‌ام و حالا خوشحالم که برادرم‌را یافتم‌وامیدوارم‌خانواده‌ام دوباره تشکیل شود .

اورور

محاکمه سری

انیتا اکبرك ستاره سوئدی‌اینك در ایتالیا مشغول بازی در فیلم جدیدی است که «محاکمه سری» نام دارد.و کارگردان این فیلم‌دینوریس است . موضوع فیلم مربوط بزنی است که شوهر ثروتمند خود را به قتل می رساند .

فیگارو

سرگذشت غم‌انگیز این زن

توجه مردم اروپارا بخود جلب کرده است

سه ماه قبل مقارن طلوع آفتاب سیلویا پل‌ازندان آزاد شد .اونه سال قبل بجرم شرکت‌در قتل صاحب یکی از هتلهای پاریس بزندان افتاده بود و حالا حق داشت مثل سایرزنها بآغوش فرزندانش پناه ببرد .

ولی آسان نیست که بعد از نه سال در میان مردمی ناشناس زندگی عادی را ازسر گیرد .

سیلویا فقط یك‌امیدداشت : سه فرزندش که در زندان فقط امید دیدار آنها اورا زنده نگاهداشته بود، دادگاه باو اعلام کرده بود که اگر طی سه سال رفتاری شایسته داشته باشد باو اجازه خواهند داد تا فرزندانش را شخصا تربیت کند. بدبختانه هنگامیکه در ماه مارس‌این قضیه بدادگاه عالی ارجاع شدسیلویا بآنجا نیامد و قضات تصمیم گرفتند باو اجازه دهند هرسه ماه یکبار فرزندانش را ببینند و تربیت آنها را نیز بعهده دارالایتام گذاشتند .

این موضوع‌ضربه سنگینی‌بسیلویا وارد کرد دوستانش سعی کردند اورا بزندگی امید وار سازند ولی بیهوده بود . یکی از دوستانش به خبر نگاران گفت :

ـاو خیلی کم غذا میخورد و از همه گریزان بود ، دائما کابوس وحشتناك رنجش میداد . او غالبا میگفت پست تر از اطرافیانش می باشد و آنها اورا ازخود رانده‌اند.

دوست وی افزود :

چند روز پیش من و سیاویا قدم زنان بکنار یکی از پلهای رودسن رفتیم در آنجا او ناگهان از سن‌دور شد . انجیلی را که بدست داشت بدور انداخت و خودش را در میان امواج رودسن پرتاب کرد . من شناگر ماهری هستم وبدنبال‌او بآب جهیدم ولی سیلویا نمیگذاشت باو نزدیك شوم و اگر کمك دو نفر دیگر نبود موفق بنجات وی نمیشدم .

بعد از این واقعه سیلویا را به بیمارستان بردند . وضع مزاجی او چندان وخیم نبود . ولی اعصابش تحریك پذیر شده بود .

سیلویا در بیمارستان مرتبا میگفت:

ـراحتم بگذارید ، خواهش میکنم میخواهم بخوابم ، بخوابم ...

دوستش در بیمارستان‌بخبر نگاران میگفت :

ـباور کنید سیلویا زنیست قابل تحسین او باده سال پیش بسیارفرق کرده و من یقین دارم که شایستگی تربیت فرزندانش را دارا میباشد. او باید گذشته اش رافراموش کند تا زنی همانند دیگران شود . او احتیاج دارد که بخشش جامعه را نسبت بگناهانش احساس کند . دور کردن فرزندانش از او عملی است غیر عادلانه . سیلویا شبیه حیوان ماده‌ای است که‌جگر گوشه‌گانش‌را از او گرفته باشند .

سیلویا درتمام مدتی‌که‌در بیمارستان بود مرتبا بدکتر ها میگفت :

ـبرایچه مرا از مرگ نجات‌دادید؟ زندگی بدون کودکانم برای من‌کوچك ترین ارزشی ندارد .

اینك آنها که از سرگذشت‌دردناك این مادر رنجدیده با خبر هستند آرزو دارند که وی هرچه زودتر فرزندانش رادرآغوش بگیرد وزندگی بروی وی وسه جگر گوشه اش‌لبخند بزند . آنها معتقدند که نبایدمادری را که گذشته گناه آلودش را بدست فراموشی سپرده‌وبتصدیق اطرافیانش بصورت زنی نمونه درآمده از لذت تربیت فرزندانش محروم کرد .

فرانس سوار

فعالیت تازه‌سینمائی میشل مورگان

میشل مورگان ستاره زیبای سینمای فرانسه که مدتها فعالیت سینمائی را کنار گذاشته بود قرار داد جدیدی برای بازی‌درفیلم‌تازه‌ای امضاء کرد . اکثر صحنه های‌فیلم جدید میشل مورگان در برازیلا پایتخت جدید ، برزیل تهیه میشود و میشل مورگان برای مدتی‌فرانسه را ترك میکند . ستاره فیلم آهنك روستائی به مخبرین جراید اظهار داشته است که تصمیم دارد پس از بازی در این فیلم برای همیشه‌سینما را ترك کند. نام فیلم جدیدی که میشل مورگان در آن بازی میکند هنوز تعیین نشده است .

فیگارو

قهرمان تازه شطرنج شوروی

چند روز قبل مراسم پایان بیست وهشتمین مسابقات‌قهرمانی شطرنج شوروی‌در مسکو پایان‌یافت‌ویکتور کلگیلیتز داور اصلی بیست و هشتمین قهرمانی شطرنج شوروی نتایج این مسابقه را بدین ترتیب اعلام نمود .

۱ـتیگران پطروسیان قهرمان اول وبرنده مدال طلا

۲ـویکتور کورك نوا «لنینگراد» برنده مدال نقره

۳ـافیل‌گلر «اودسا» و لئو نید استاین به ترتیب مقام سوم‌وچهارم رابدست آورده و موفق بدریافت مدال برنز شدند .

ضمنا جایزه روزنامه ایزوستیا برای بهترین قسمت از بازی‌به‌ژرژ آوربا‌ش (مسکو) داده شده‌وجایزه آژانس تاس به ولادیمیر سیما گین تعلق گرفت ، همچنین‌جایزه‌روزنامه ساوديسكى اسپورت به ویکتور کورچ نوا برای آخرین قسمت از بازی او بوی داده شد و جایزه روزنامه پراودای مسکو به تیگران پطروسیان داده شد .

بدین ترتیب تامسابقات آینده قهرمانی شطرنج شوروی ، تیگران پطروسیان بعنوان قهرمان اول شطرنج شوروی شناخته شد .

خبرگزاری فرانسه

از اینجا و آنجا

دستگاه یکساعت

آیا میدانید که هر دستگاه‌ساعت دارای یکصد و پنجاه قطعه است و تهیه و نصب این قطعات احتیاج به سه هزار و هفتصد عمل دارد .

خانواده باخ

خانواده «ژوهان‌سباستیان‌باخ» پنجاه نفر مرد و پسر داشت که چهل و هفت نفر آنان بنام «باخ» نامیده میشدند که یکی از آنها «باخ» معروف می‌باشد .

نوشتن کتاب

«انوین‌مارکهایم» شاعر معروف آمریکائی مدت سیزده سال وقت خود را صرف نگارش کتاب خود «مردو شخم» کرد .

این کتاب در سال ۱۸۹۸ منتشر شد .

اولین خط راه‌آهن

اولین خط راه آهن آمریکا مسافت سیصدکیلومتر طویلترکشیده شد و دو کمپانی در آن کار میکردند.

کارگران هر شرکت خط آهن را درمسیرمخالف شرکت‌دیگرمی‌کشیدند و چون نقطه معینی برای اتصال دو خط تعیین نشده بود ، کارگران از مسیر اصلی منحرف شدند و درنتیجه سیصد کیلومتر خط آهن اضافی کشیده شد .

این امر در سال ۱۸٦۹ رخ داد .

شنوائی از طریق پا

چارلز والکوت‌استاددانشگاه‌کورنیل از طریق تصادف باین نتیجه رسید که عنکبوت از راه پای خود صدا را می‌شنود .

وسائل زینت

حلقه و انگشتر از ازمنه قدیم در قبائل معروف بوده است ولی البته در انگشت خود نمی‌گذاشتند ، بلکه در گوش و بینی و لبان خود نصب میکردند .

نان ...

مشاور پادشاه انگلستان شخصا نان پادشاه را بصورت مهر سلطنتی انگلیس تهیه میکرد .

شکایت علیه خواهر

«سبینوزا» فیلسوف معروف هلندی علیه خواهرش که قصد داشت او را از ارث محروم کند شکایت کرد .

هنگامیکه دادگاه بنفع «سبینوزا» رای داد ، از سهم خود بنفع خواهرش صرفنظر کرد .

سرعت آهو

آهو می‌تواندازبلنك که سریعترین حیوانات بشمار میرود و ساعتی ۷۰ میل طی میکند سبقت گیرد .

البته این سبقت فقط برای یکصد یارد اولی است و پس از آن سرعت آهو رو بکاهش میرود .

درددل خانمها

این خانم به زن همسایه میگفت «نمیدانم چرا شوهر من از رسیدگی بباغ و کار منزل روی گردان است. تو چگونه شوهر خود را وادار بکار کردن میکنی ..؟»

خانم همسایه جواب داد خیلی‌ساده است باو تذکر میدهم که میترسم اینکار باسن وسال او متناسب‌نباشد وخسته شود ... وهمین تذکر کافی است که او با میل کار کند .

جدول

کلمات متقاطع

شماره ۱۷٤۸

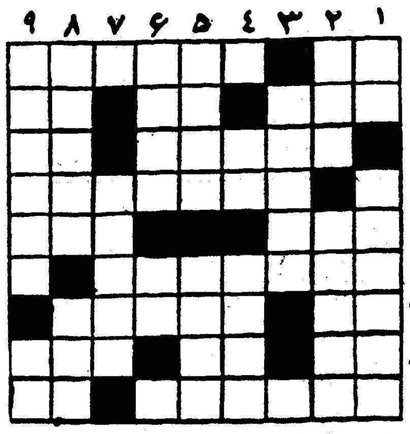

افقی :

۱ـ موسمش تاچندماه دیگر میرسد ـ از مصلحین تیغ بدست ۲ ـ واحدپول‌قدیم ـ حرف تعجب ـ اولین مسافر فضا بود ۳ ـ بدنبال گوردر گاوخونی به کور رفت ـ فاصله رامعین میکند ٤ ـ یکی از رشته‌های مهم مسابقات المپیك ۵ـ همراه خوف می‌آید وجایش دردل است ـ ریك آشفته ٦ـ سروکارش بانعل است و میخ‌ونعلکی و نیم‌تخت ۷ـسمت ـ شهرت از بوجار دارد ۸ـ حرف نفی ـ و حرف ندا ـ دعا کنید گلیمش را سیاه نبافته باشند که به‌آب‌کوثر و زمزم هم سفید نمیشود ۹ـ تاته وتوی‌کاردرنیاورد‌آرام نمیگیرد ـ دردید وبازدید عید میشتر بکارمیافتد .

عمودی : ۱ـمجازات شرعی ـ از محلات قدیمی تهران ۲ـ از بیماریهای جلدی ـ محبوب‌ترین زن شاه شهید ۳ـ این‌هم‌باهمه عزت خفه‌میسازد اگر آید و بیرون نرود ٤ـ راه بی‌پایان ـ کشتن واز بین بردن ۵ـ رودخانه‌ای دراروپا ـ آنرا به‌کاروانسرای عظیمی شبیه کرده‌اند ٦ـ شاید شمارا هم او بدنیا آورده باشد ـ چیزی از یك وجب کمتر ۷ـ سرچه بزنید می‌سوزاند و از بین می‌برد ۸ـ طایفه‌ای از قوم نصاری ـ درختی درمناطق گرمسیر ۹ـ وحدت ـ بالای سی وهفت درجه .

حل جدول — شماره ۱۷٤۷

افقی : ۱ـ پا ـ اپیکور ۲ـ سبلان ـ رن۳ـ همزاد ـ کدو ٤ـ آسو ان۵ـ میخك ـ مرهم٦ مفا جات ۷ـ ناش ـ نوازش۸ـ زن ـ بانژو۹ـ هیرمند ـ جد .

عمودی :۱ـ هرم ـ نزه ۲ـ اسم ـ یمانی ۳ـ بزاخفش ٤ـ الاسکا ـ بم۵ـ بادو ـ چنان ٦ـ ین ـ دماوند۷ـ کار تاژ۸ـ وردنه ـ زوج۹ـ رنو ـ موش .

پاورقی جدید
اطلاعات
ایریس
نوشته: میشل داوه

ـ۷ـ

پس ازآن‌برای‌چندمین باربدقت اطاقی راکه موقتا در اختیارش گذاشته بود تماشا کرد .

مرك ناگهانی مادر بزرگش او را سر انجام نزدپدرش کشانیده بود ، چاره‌ای نداشت جز اینکه برای‌مدت‌نامعلومی باین‌زندگی‌تن در دهد.آپارتمانی‌که‌پدر «کارولا» و «ایریس »در آن‌زندگی‌میکردند پنج اطاق‌داشت ولی بی نظمی‌و بهم‌ریختگی‌شدیدی‌درهمه‌جابچشم میخورد و در هر گوشه‌آپارتمان چیزی ازلوازم آرایش «ایریس» دیده میشد واین‌وضع‌بی‌علاقگی او را بامور خانه بخوبی‌نشان می داد .

وقتی «کارولا» نزد زن پدرش آمد اطاق پذیرائی «ایریس»بطور موقت دراختیاراو گذاشته شد .

بله ، زن هنرپیشه‌ای مانند «ایریس» بایستی به پیروی از هنرپیشگان بزرك اطاق پذیرائی مخصوصی داشته باشد ! مگر نه این بود که ایریس از سال ۱۹۳۹ در تئاتر کارمیکرد!

شب خیلی زود فرارسید ، هوا یکمرتبه تاریك شد . یابنظر کارولا چنین رسید .

ناگهان از اطاق مجاور سر و صدائی بگوش رسید . گوئی بچه لوسی کفشهای خود را می‌کند و بطرف دیوار میانداخت .

کارولا بزودی صاحب این سر و صداها را شناخت : خود ایریس بود .

از اوقات تلخی و حرکات او حدس زد که حتما معشوق خود را پیدا نکرده‌و از این روسخت‌عصبانی است .

در همان وقت‌باز صدای ایریس بلندشد :

ـ۸ـ

ـ کتابچه تمرین را گرفتم . این دفعه در نقش «توانت» بازی خواهم کرد .

«توانت بیمار خیالی!»

پس ازآن صدای نیکلا بگوش‌رسید :

ـعالی است !عزیزم ، نمیدانی چقدر خوشحالم .

«کارولا» اذامه داد : با بهترین هنرپیشگان در این پیس شرکت خواهم کرد یکبار دیگر تحریکات و حقه‌بازی های کسی که‌میخواست ازشرکت من دراین‌نمایش جلوگیری کند نقش برآب‌شد .

موقع صرف غذا دیگر هیچگونه صحبتی از این موضوع‌بمیان نیامد ولی‌هنگامیکه نوبت دسررسید «ایریس» باز سر صحبت را بازکرد ، گفت :

ـ راستی ، «کارولا» از چه وقت اسمی را که من بتو داده‌بودم انتخاب کردی زیرا تاآنجاکه بخاطر دارم در شانزده سالگی هنوز از این‌نام خوشت‌نمی‌آید ؟

«کارولا» خنده کوتاهی کرد :

ـ از هنگامیکه جوانی‌ازدوستانم‌بمن‌گفت که این‌اسم رامی‌پسندد واز آن خیلی خوشش می‌آمد .

ـ قطعا جوان خوشگل و برازنده‌ای بوده است .

ـ نه ، جوان بسیار ساده لوحی است و از هر چیز که به‌بینددو یا بشنود احمقانه تعریف میکند .مثل‌اینکه اسم«کارولا»درنظر اودورنمای مبهمی را مجسم میسازد .

ـ اتفاقا برای من نیز «کارولا»همان‌مفهومی‌راداردد .

ـمادر بزرگم همیشه این اسم را مسخره میکرد . ومیگفت : «عجیب است این اسم کارولین را که من برای تو انتخاب کرده‌ام این طور مسخ شده است .و معتقد بود که نام کارولا به هیکل گردو توپوله من نمی‌آید .

ایریس با خنده گفت :

ـ درباره هیکل «توپوله»توچیزی نمی‌توانم بگویم .

ـ نه «دوست من»میدانم کاری از دست‌شما ساخته نیست .

ـ اینقدر «دوست من» ،«دوست‌من»نگو ! این کلمه در نظر من خیلی مبتذل است .

ـ۹ـ

خواهش میکنم مثل دیگران مرا بهمان نام «ایریس» صداکنید. خود من زن‌پدرم‌را «کوکو» صدا میکنم .

ایریس بشقاب خود را کنار زد و خمیازه‌ای کشیدگفت :

ـ اگر پدرت موافق باشد ، از فردا نان را از برنامه غذای تو حذف خواهم کرد و سرگذشت «ماتیلد کازادو ز» رابرایت نقل خواهم نمود . معذلك «کازادوز» آنقدر هنرمند است که هیکل چاق و خپله او زیاد جلب توجه نمی‌کند (کازادوز ،یکی اززنان هنرپیشه فرانسه است که بعلت چاقی و حرکات خنده‌دارش مشهورشده‌است.)

«ایریس» خمیازه‌ای کشید.

ناگهان زنك تلفن بصدا درآمد ، ایریس از جای خودپرید :

معذرت‌میخواهم، حتما بامن‌کار دارند.پس از آنکه «ایریس» از اطاق خارج شد لحظه‌ای سکوت برقرار گردید .

«کارولا» آهسته شاخه گل شقایقی از گلدان روی میزبرداشت و آن را به‌بینی خود گرفت ، ودر حالیکه بچشمان پدرش نگاه میکرد گفت:

ـحقیقتا از موفقیت «ایریس» خوشحالم . چون بمشکلات و موانعی که در سر راه هنرپیشگان وجود دارد بخوبی واقفم . نیکلا که سخت بفکر فرورفته بودبه حرفهای دخترش گوش نمی کرد . درست است او هرگز درکارهای زنش مداخله‌ای‌نداشت ولی قیافه‌اش در اینحال سخت گرفته بود .

«کارولا» پیش خود میگفت :حتما «ژیگولو» است که در این وقت «ایریس» رابپای تلفن خواسته است شاخه گل‌شقایق‌را بزمین انداخت‌و لحظه‌ای بفکر فرورفت . درهمین هنگام در اطاق باز شد ،ایریس در حالیکه لبخندی برلب داشت وارد گردیدو گفت :

ـ«کوکو» بود خانم مثل بچه‌ها از تخت خواب افتاده‌است ، البته موضوع خنده‌داری نیست ولی این حادثه بی اهمیت راچنان باآب وتاب تعریف میکرد که انسان بی‌اختیار خنده‌اش میگیرد .

«کارولا» مثل اینکه میخواست «ایریس» بازهم دراین مورد توضیحاتی بدهد روی خودرا بسوی اوبرگرداند .

خاطرات مونتگمری

فاتح نبرد العلمین

ترجمه: غلامحسین صالحیار

-۱۲-

همسرم درمیان بازوانم جان سپرد

ارتش هیتلر حمله خودرا بخاك لهستان آغاز کرد و در همین ایام من با درجه سرلشکری به فرماندهی لشکر سوم انگلستان منصوب شده بودم

همسرم بتی‌درمیان پسرانش ، دو پسر بزرك او از شوهر اولش درطرفین قرار دارند و «داوید» روی زانوان مادر خود نشسته‌است

وقتی‌من فرماندهی‌نخستین‌گردان هنك خود را در مصر ، با درجه سرهنك دومی بعهده داشتم ،اریك « خانم سرهنك »محبوب در میان سربازان بشمار میرفت . من‌هرگز حادثه‌ای را که بشدت .موجبات تفریح او را فراهم کرد ، از یاد نمیبرم . جریان حادثه از این قرار بود کهسربازان من برای فرار از شرایط بد زندگی در مصر ،برای خود تفریحات مختلفی ترتیب می - دادند . یکی از تفریحات رایج کبوتر بازی بود . روزی یکی از گروهبانان من شکایت کرد که سرجوخه‌ای یکی از کبوتران او را دزدیده است . من بایستی در این قضیه قضاوت میکردم، و پس‌ازمدتی تفکر بالاخره چنین نظر دادم که کبوتر مورد ادعای گروهبان را۲٤ ساعت در محل جدیدی نگاهداریم. معمولا کبوتر ها پس از دورشدن از آشیانه خود ، وقتی آزاد می- شوند ، دوباره بهمان آشیانه برمی گردند . و باین ترتیباگر کبوتر مورد ادعای گروهبان به آشیانه او برمیگشت ادعایش ثابت میشد و اگر به آشیانه سرجوخه میرفت روشن میگردید که او بی تقصیر است . هر دو طرف موافقت‌کردند، وفردا صبح ۸۰۰ نفر سربازان گردان که از قضیه آگاه شده بودند ، برای اطلاع از نتیجه ماجرا اجتماع کردند ،و کبوتر به پرواز در آمد . حیوان مدتی در آسمان دور زد ، و سپس به زمین‌نزدیك شد، و درمیان نگاههای متعجب و حیرت زده سربازان بجای آنکه لانه کبوتر گروهبان یا سرجوخه رود ، راه خود را بطرف آشیانه کبوتران من کج کرد ،و داخل‌آن گردید ! باین ترتیب هم سرجوخه و هم گروهبان هر دو از مرافعه دست برداشتند و کبوتر نصیب‌من گردید.

متاسفانه دوران خوش زندگی ما دیری نپائید ، و یك روز بعد از ظهر ، هنگامی که هر دوی ماروی ماسه های نرم نشسته بودیم،همسرم درناحیه پای خود احساس‌ناراحتی کرد .بتدریج ناراحتی وی زیادشدو مبدل به درد شدیدی گردید و پزشکی که بر بالین او حاضر شده بود چنین نظر داد که او را به بیمارستان محلی منتقل نمائیم .اما معالجات سودی نمی بخشید . وغالبا درد را با تزریق آمپول‌های‌متوالی تسکین میدادند . اکثر اوقات من در بیمارستان میگذشت و حتی شبانگاه نیز چند بار ببالین اواحضار میشدم . دیگر عادت کرده بودم که راه‌منزل‌تابیمارستان‌را باموتوسیکلت در ساعات مختلف شب طی کنم . سر انجام با تمام کوشش پزشکان و پرستاران بیماری او را از پای در آورد و در تاریخ ۱۹اکتبر۱۹۳۷ در بیمارستان و در میان بازوان‌من، چشم از این جهان فروبست .

در مراسم تدفین او اجازه ندادم پسرمان «داوید» که‌در آن موقع ۹ سال از سن او میگذشت حضوریابد. پس از آنکه او را بخاك سپردم بخانه برگشتم و احساس کردم که شکست تلخی در زندگی‌خورده‌ام . در خانه‌ای که آشیانه عشقمان بود روز های متوالی تنها بسر بردم ، و دائما از خود می پرسیدم چه کار زشتی مرتکب شده‌ام که مستوجب چنین عقوبتی بوده‌ام . هیچ چیز به فکرم نمیرسید و روح من علیه این بیعدالتی که‌در حقم شده بودعصیان میکرد . دوروبرم همه چیز را در تاریکی مطلق میدیدم . هیچکس را در این جهان نداشتم که باو عشق ورزم ، جز پسرم که دور از من ، در یك مدرسه شبانه روزی تحصیل میکرد.

گذشت زمان بتدریج این فکررا در ذهنم پدید آورد ، که همه کارها موافق میل خداوند یکتا انجام می - گردد ، از اینرو مصائب زندگی‌هر چقدر هم که تلخ باشد ، نباید موجب شکایت ما شود . حس می کردم وظائفی بعهده دارم که باید انجام دهم . وظائفی که در برابر تیپ خود ، فرمانده خود وهمچنین دربرابر پسرم «داوید» بعهده‌داشتم درنظرم مجسم میشد. باین ترتیب ،پس‌از چند هفته بتدریج‌زندگی رااز سر گرفتم . همکارانم از اینکه من‌دوباره بکار باز گشته‌ام شادمان شدند ،و آنچه رااز دستشان‌برمیآمد، برای آنکه مصائب وآلام مراتخفیف دهد ، انجام میدادند .

درسال ۱۹۳۸ از طرف ارتش‌بمن دستور داده‌شدکه فرماندهی واحدهائی راکه درشمال فلسطین علیه شورشیان غرب میجنگیدند ، بعهده بگیرم ، حرکت به فلسطین موجب میشد که من از فرزندم دور بمانم «داوید.»پس‌از این ماموریت دیگر زندگی رضایت- بخشی نداشت و من تاسال ۱۹٤۸ نتوانستم خانه و آشیانه‌ای برای او ترتیب دهم .

فصل چهارم ـ انگلستان وارد جنك جهانی دوم میشود

درتاریخ ۲۸اوت سال ۱۹۳۹ ، ابلاغ‌فرماندهی لشکر سوم انگلستان بنام من صادر گردید . دراین موقع من درجه سرلشکری داشتم . مقارن باصدور این‌ابلاغ فرمان بسیج به‌قسمتی از واحدهای ارتش صادرشده بود، وسرانجام فرمان بسیج نهائی در تاریخ اول‌سپتامبر، روزی که‌آلمانها به خاك لهستان حمله کردند صادر گردید .

جناب آقای علیزاده کاغذچی کارمند محترم شهرداری

چون همکاری شما در انجمن همکاری خانه‌و مدرسه دبستان امیر صحبی .موثرو مفید بوده بدین وسیله‌از جنابعالی تشکر وسپاسگزاری می گردد آ-٤۰۱۸۱ رئیس انجمن سرهنك ناهید

در این تاریخ ارتش انگلستان بطور کلی برای شرکت دریك جنك بزرك درقاره اروپا آمادم نبود. ازمدتها قبل‌این مسئله مورد بحث بود که در صورت وقوع‌جنك‌دیگری بین‌انگلستان و آلمان ،کمك اصلی انگلیس بدفاع غرب محدود به‌دخالت نیروهای دریائی وهوائی خواهدبود.هرچه سیاستمداران میخواهند بگویند، این‌مسئله قابل قبول است که دریك جنك جهانی انگلستان میتوانست از اعزام ارتش خود برای‌جنك‌در فرانسه صرفنظر کند.

درسالهائی که متعاقب آن جنك دوم‌جهانی روی داد ،هیچگونه تمرین‌و مانورهای دامنه دارنظامی درانگلستان انجام نشده بود .فی‌الواقع ارتش . آمادگی لازم رابرای شرکت در یك تمرین واقعی نداشت .

(ناتمام)

برنامه آینده سینماهای

دیانا-ایران-میامی-تهران

جدیدترین و تکان دهنده‌ترین فیلم فارسی

((ماجرای جنگل))

باشرکت :

تهمینه - ایرج‌قادری - زندی

جشن عید اطلاعات جوانان

باهمکاری شرکت مسافربری تی.بی.تی

اطلاعات جوانان خودرا برای برگزاری بزرگترین جشنهای هنری سال آماده میکند . جشن بزرك هنری‌اطلاعات جوانان درنیمه اول فروردین باهمکاری شرکت مسافربری تی.بی.تی بزرگترین موسسه مسافر بری زمینی در ایران برپا میشود . تاریخ جشن نیمه اول فروردین ماه ۱۳٤۰خواهد بود .

توضیح

چون عده‌ای ازخوانندگان درباره اصطلاح «تکان خوردن روده های فاطر» که چند شب قبل درج شده بود از ما سئوالاتی کرده بودند و این موضوع برایشان درست روشن نبود بدینوسیله متذکر میشویم که منظور از این اصطلاح عمل «دفع» حیوان بوده است. آقای دکترمحمد بهشتی استاد محترم دانشگاه نیز ضمن‌توضیح خود این‌نکته رامتذکر شده‌اند .

سفارت تهران

سیمان تهران

همچون خورشیدی افق صنایع ما میدرخشد

آ-٤۳۳۲ج

رادیو

ناسیونال

زیبا چون پرطاوس!

زیبائی، ظرافت واستحکام برازنده رادیوهای

بی‌همتای ناسیونال

صدای صاف رادیوهای ناسیونال همه‌جا شیندنی است!

نماینده انحصاری:

لاله‌زار - پاساژ ایران - تلفن ۳٦۵۲۲

فروش در کلیه رادیوفروشیهای معتبر تهران وشهرستانها

کانون آهن زیبا

فرهنگی - ورزشی

کشتی‌گیران دخانیات برکشتی‌گیران قزوین پیروزشدند

یك کشتی‌گیر جوان بر باباولادی پیروزشد

بنابدعوت باشگاه دخانیات ازتیم کشتی شهرستان قزوین هفته گذشته کشتی آزاد در ده وزن با حضور عده کثیری از علاقه‌مندان درسالن سرپوشیده دخانیات‌برگزار شد.

قبل از مسابقات آقای معمارنیا رئیس باشگاه ضمن عرض خیرمقدم درباره پیشرفت ورزش ایران تحت توجهات اعلیحضرت همایونی‌سخن گفت وسپس مسابقه کشتی زیر نظر فدراسیون کشتی کشوربشرح زیر انجام گردید و نتایج بدین‌شرح اعلام گردید.

آقایان حسن شیخی از شهرستان قزوین‌باآقای حسن گروسی از باشگاه دخانیات مساوی ، تقی شرکت‌ها از قزوین با منصور تبریزی از دخانیات نتیجه مساوی بهشتیان از قزوین با محمد سیف پور برنده سیف‌پور باامتیاز قربانعلیان از قزوین باغلام دانیالی برنده دانیالی باضربه فنی شعبان باباولادی از قزوین با پرویزفرنژاد برنده فرنژاد با امتیاز ابراهیم‌آبادی از قزوین با منصور سرداری از دخانیات برنده سرداری با ضربه فنی کریم زاده از قزوین با عوض شیرین‌زاده از دخانیات‌برنده‌شیرین زاده باامتیاز حاجی ابو از قزوین با سیاوش تیموریان از دخانیات برنده تیموریان باضربه فنی

ضمنا چون دروزن هفتم و هشتم حریفان آقایان محمدی و امیری از شهرستان قزوین حاضر به‌انجام کشتی نگردیدند لذا طبق رای داوران آقایان امیری و محمدی از باشگاه دخانیات برنده معرفی‌شدند درنتیجه تیم کشتی باشگاه‌دخانیات باهشت‌بردودومساوی‌برتیم‌شهرستان قزوین پیروز گردیدند.

کاروان اسکی بانوان تاج درآبعلی

کاروان اسکی دوشیزگان و بانوان باشگاه تاج روز جمعه گذشته بسرپرستی مهین خانم چهره نگار ، به آبعلی عزیمت نموده این کاروان روزهای جمعه و یکشنبه هر هفته از مقابل باشگاه تاج بسوی آبعلی عزیمت خواهد کرد .

عکس بالا اولین کاروان دوشیزگان وبانوان سازمان اسکی باشگاه تاج را در آبعلی نشان میدهد .

اطلاعات جوانان

اینهفته زیباتر ازهمیشه منتشرمیشود

از :اسپهانی

راهنمائی

(۲)

آنچه قابل تردید نیست وضع آشفته ورزش ایران است ، اگر بخواهیم ورزش میهن مانرا از وضع فعلی نجات دهیم ناگزیریم در مرحله اول از تجربیات دیگران بهره‌مند شویم . زیرا ملل دیگر در آزمایشهای خود موفق شده‌اند و در نتیجه توانسته‌اند بورزش خود سرو سامانی بدهند . شرط اول هر پیروزی ایمان بکار است . ما اگر بخواهیم و در مقابل مسئولیتها شانه خالی نکنیم ورزش ایران درست میشود . اتفاقا در آغاز کار شالوده سازمان ورزش ایران صحیح بوده و بعدها درنتیجه بی‌اطلاعی و عدم توجه مسئولین از راه اصولی منحرف شده است .شرائط فعلی هر اندازه بغرنج و اسف انگیز هم باشد بالاخره وظیفه ما است که با ایمان راسخ دست بکار شویم وبدون ترس وواهمه‌و ملاحظه مشکلات وموانعرا یکی پس از دیگری ازمیان برداریم ، از تجربیات و ازکمکهای دیگران میتوان استفاده کردولی‌نمیتوان به‌امید دیگران دست بسته نشست .

شاگردان مرحوم دکتر «جردن» تعریف میکنند :موقعی‌که‌دکتر جردن رئیس کالج آمریکائی‌بود علاقه داشت همه شاگردان به وظائف میهنی خود آشنا باشند . او در هر فرصت جلوشاگردان رامیگرفت و میپرسید: «کی ایران را آباد خواهد کرد؟» تا پاسخ « ما ایران را آباد خواهیم کرد » را نمی شنید دست از سر آنها نمی کشید . دکتر جردن همیشه میگفت «ایران فقط‌بادست‌خود ایرانی میتواند ترقی کند . زیرا هیچکس برای‌دیگران دلسوزی نمی کند» سالها سپری شد دکتر جردن به آمریکا رفت . قریب پانزده سال‌بیش باردیگر برای دیدار شاگردان ودوستان خود به ایران آمد شاگردان او که وکیل ووزیر شده بودند و اکثرآنها مقدرات کشوررا در دست داشتند به افتخار دکتر در لقانطه‌سابق مهمانی ترتیب دادند . دراین مهمانی تجدید خاطره‌ها چندساعت طول کشید . موقعی که همه سر حال بودند دکتر جردن بلند شد وپرسید «کی ایران را آباد‌خواهد کرد؟»حاضرین بلافاصله پاسخ‌دادند «ما ایران را آباد خواهیم کرد.» دکتر جردن مرد وزیر هزاران خروار خاك خوابید ولی نصایح این استاد عالیقدر هنوز بقوت خودباقی است .

اکنون وقت آن رسیده است که ورزش ایران را از جنبه تفنن خارج کرده وآنرا یك مسئله مهم اجتماعی تلقی کنیم .

ورزش سرلوحه هر عمل‌فعالانه‌ایست که‌مردم انجام میدهند . پیشرفتهای اجتماعی بستگی به آن دارد که افراد در محیط‌خود نیرومند باشند ، اگر افراد ملت قوی و سالم باشند میتوان کار خلاقه انجام داد . پیشرفت ورزش درهر کشوری نمونه‌وفاداری وعلاقه مردم‌است . ملت ما ورزش دوست است . ولی گناه عدم توجه مردم نسبت به امر ورزش ناشی از اشتباهات مدام مسئولین است . ما از اول ورزش را بمردم وارونه فهمانده‌ایم مسئولین بخاطر خود نمائی . تعمیم و ترویج ورزش را در سراسر کشور کنار گذاشتند و فقط دنبال قهرمان پروری رفتند علاقه‌مردم را روی‌چند قهرمان ارزنده متمرکز کردند و راه کمکهای مردم راخود بخود بستند ، مسئولین از طریق تبلیغات پوچ وواهی حس جاه‌طلبی وخود خواهی خودرا پنهان کردند و فراموش کردند بالاخره افکار عمومی از راز آنان آگاه خواهد شد .

تاثر عمومی که پس از باخت کشتی گیران ما دربازیهای‌المپیك ۱۹۶۰ رم در کشورما رخداد نتایج تبلیغات ناشیانه واعمال ناصحیح مسئولین بود ، زیرا به مردم فهمانده بودند که «ورزش یعنی‌چند قهرمان و چند مدال طلا!» پس از اینکه باختیم مدتی کسی جرات نکرد حقایق رابگوید . موقعی که در بحبوبه تاثر،ما مقاله«قضاوت ها» را نوشتیم همه مشتها بسوی ما گره شدولی زمان ثابت کرده است که بین قهرمانی وورزش‌واقعی پل عظیمی وجود دارد وبرد و باخت چندتن قهرمان و گرفتن ویا ازدست دادن مدالهانمی‌تواند پایه‌های اصلی را تشکیل دهد ودرمقدرات ورزش یك کشور موثر باشد .

«ناتمام»

دربخش ۱۴ فرهنگی

مجلس تودیع

بمناسبت عزیمت بانوان اقدس دباغی و فاطمه فشنگچی آموزگاران دبستان چهارم آبان تهران نو به فرهنگ های فسا واهواز مجلس تودیعی باشرکت آقای هروی‌رئیس بخش چهارده‌درمحل دبستان‌تشکیل شد و در این مجلس از خدمات آنان تقدیر شد .

شورای پیش‌آهنگی‌وورزشی

روز پنجشنبه گذشته‌جهت انتخاب دونفر ازمدیران دبستانها ودبیرستان ها برای شرکت درشورای ورزشی و پیش آهنگی ناحیه ۱۴ جلسه‌ای با حضور آقای هروی در محل اداره تشکیل شد و درنتیجه آقای‌ابراهیم عنایتی و ملك نصری بنمایندگی از طرف دبستانها و دبیرستانها‌بعضویت شورا انتخاب شدند .

دو دبیرستان فروهر

دبیرستان فروهر نیز در هفته گذشته مجلس جشنی بمناسبت تشکیل انجمنهای هنری ـورزشی، بهداشتی و ادبی دبیرستان بمدت دوشب درمحل دبیرستان برگزار کرد .

دراین مراسم عده زیادی از فرهنگیان واولیاء دانش‌آموزان و اعضاء انجمن همکاری خانه‌ومدرسه دبیرستان مزبور شرکت داشتند ابتدا خانم امیر صلحی رئیس دبیرستان بحضار خیرمقدم گفت‌و سپس برنامه جشن که شامل‌رقص، آوازو نمایشنامه بود شروع گردید. برنامه «بزم خیام » که توسط سنیژه عنایت دوست وشهین شقاقی همراه با آواز مهین صحتی اجراء گردید بسیار جالب تهیه شده بود. مجلس جشن پس از پذیرائی گرمی که توسط دانش‌آموزان از مدعوین بعمل آمد درساعت ۸بعداز ظهر خاتمه یافت .

آگهی مناقصه

اداره کل بهداشت (حساب عملیات مخصوص) تعدادی تلمبه ساعتی.و لوله گالوانیزه و مقداری و سائل مورد نیاز مهندسی‌بهداشت را از طریق مناقصه باشرایط زیر خریداری مینماید .

۱ـ پیشنهاددهندگان میتوانند تاآخروقت اداری روز یك‌شنبه هفتم اسفندماه برای دریافت مشخصات به‌کارپردازی کل بهداشت خیابان کوشك مراجعه نمایند .

۲ـ پیشنهاددهندگان بایستی ۵ در صد مبلغ پیشنهادی خود را بحساب شماره ۹۰۲ بانك ملی مرکز شعبه فردوسی پرداخت و قبض سپرده را ضمیمه پیشنهاد خود نمایند (پول نقد ـ چك ـضمانتنامه‌بانکی قبول نمی‌شود).

۳ـ پیشنهادات بایستی تاآخروقت اداری روز دوشنبه ۸ اسفند ماه در پاکت لاك ومهر شده در مقابل رسید بقسمت کارپردازی اداره کل بهداشت تسلیم شود .

۴ـ پیشنهادات درساعت ۱۰ صبح روز سه شنبه نهم اسفند ماه در کارپردازی باز و قرائت خواهد شد حضور پیشنهاددهندگان در جلسه مناقصه آزاداست.

۵ـ محل تحویل انباراداره کل بهداشت واقع در خیابان شاه کوچه جم خواهد بود .

۶ـمالیات و مخارج آگهی و سایر هزینه ها بعهده برنده‌مناقصه خواهد بود .

۷ـ به‌پیشنهادات مشروطو فاقد قبض سپرده ترتیب اثر داده نخواهد شد .

۸ـ تاریخ تحویل باید در پیشنهاد قید گردد.

۹ـاداره کل بهداشت در رد یك‌یاکلیه پیشنهادات مجازخواهدبود.

۱۰ـچنانچه برنده‌مناقصه‌از انجام تعهد خودداری نماید سپرده‌او بدون هیچگونه تشریفات بنفع صندوق کل بهداشت ضبط‌خواهدشد.

آـ۴۴۱۵۴ ۱ـ۲

آگهی مناقصه چاپ کتب و نقشجات

دانشکده افسری چاپ کتب و نقشجات و اوراق و گواهینامه فارغ التحصیلی دانشجویان را مطابق نمونه موجود در شعبه نگارش دانشکده افسری بمدت یکسال بمناقصه واگذار مینماید .

۱ـ کتب دانشکده افسری شامل کتب علمی و نظامی توام با حروف لاتین و فرمول ریاضیات و کلیشه بوده ونوع کاغذ ۷۰ گرمی‌چهار ورق وئیمی و مبنای عمل تعرفه وزارت دارائی خواهد بود .

۲ـ پیشنهاد دهندگان بایستی مبلغ صد هزار ریال (۱۰۰۰۰۰)وجه نقد به حساب شماره ۲۲۸۴ دربانك سپه بعنوان سپرده واریز ورسید آنرا به پیوست پیشنهاد خود تاتاریخ ۵ر۱۲ر۳۹ بشعبه نگارش دانشکده افسری تسلیم نمایند .

۳ـ پیشنهادات رسیده درساعت ۱۰ صبح روز ۹ر۱۲ر۳۹ قرائت و برنده مناقصه تعیین خواهد گردید .

۴ـ حضور پیشنهاد دهندگان در جلسه آزاد و دانشکده افسری‌در رد ویا قبول پیشنهادات مختار میباشد .

۵ـ به پیشنهاد های رسیده که فاقد سپرده باشد ترتیب اثر داده نخواهد شد .

۶ـ در صورت اصابت مناقصه و خودداری پیشنهاد دهنده و انعقاد پیمان سپرده مزبور بنفع صندوق دانشکده افسری ضبط خواهد شد

۷ـ هزینه آگهی مناقصه ومالیات بعهده برنده مناقصه خواهد بود

۸ـ داوطلبان میتوانند برای توضیحات بیشتر و همچنین کسب‌اطلاع ازشرائط مناقصه به شعبه نگارش دانشکده افسری واقع درخیابان سپه مقابل کاخ مراجعه کنند .

۹ـ سپرده های غیر از برنده مناقصه بعد از جلسه مناقصه مسترد خواهد شد .

۱۰ـ پیشنهاد دهندگان یك نسخه از پیشنهادات خود را بایستی قبل از شروع مناقصه به اداره بازرسی مالی ارتش بفرستند

فرمانده دانشکده افسری ـ سرتیپ جم

۱ـ۳ آـ۴۴۳۵۰

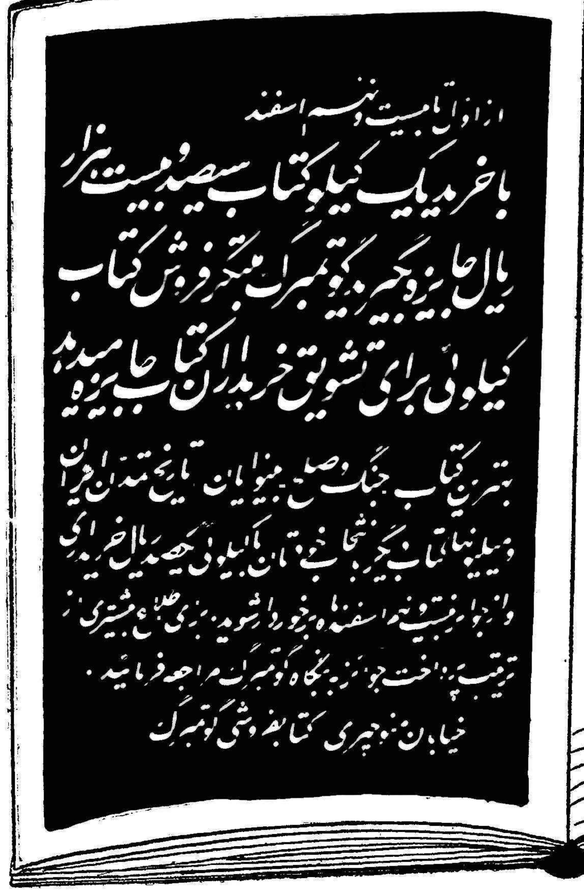

آـ۴۴۲۷۲

اجتماعی

مردم حرف میزنند

شماره تلفن‌ما ۳۰۰۱۰ میباشد

شما هم میتوانید هر روز عصر (غیر از روزهای تعطیل) از ساعت ٦ تا ۷٫۳۰ بعداز ظهر بما تلفن کنید و مشکلات و درددلهای خودرا با مادر میان بگذارید

اینهم قیافه آقا پسرها ..

* آقا ، اگر یادتان باشد دوسه شب پیش در همین ستون یك نفر از آقایان دلسوز بحال دختران مطلبی درباره ، سرووضع آنها نوشته بود امشب هم من میگویم شما از قول من بنویسید : آقایان محصل شهر ما نه همه ، بلکه بعضی از آنها ، یك شلوار «لوله تفنگی» راه راه بدون «دوبل» میپوشند دکمه‌های کت را هم باز میکنند تا پیراهن قرمز یکدست آنها نمودار باشد آنوقت دستبند زنجیری هم بدست می‌اندازند ، چندتارپریشان‌اززلفهای خودرا هم‌بسبك «الن‌دولان» آرتیست فیلم زنها طاقت ندارند روی پیشانی ول میکنند و ردیف سر راه دختر مدرسه‌ای‌ها میایستند ، یا خیلی باصطلاح خود شجاعت‌بخرج میدهند و دم در مدرسه های دخترانه بقدم زدن میپردازند ، چراکسی به‌آنها چیزی نمی‌گوید ؟ اینها خیال میکنند با این ترکیبی که‌بوجود آورده‌اند واقعا طاقت از دل دختران مدرسه میربایند دیگر خبر ندارند که‌این‌قیافه‌هانفرت‌انگیزاست .

بعضیها هم که تازگی سمد کرده‌اند ته‌ریشی هم میگذارند ، بهمین هم اکتفا نکرده سال بسال پشت سرشان را اصلاح نمی‌کنند مگر پدر و مادر آنها از این فرزندان دلربای ! خود بازخواست نمی‌کنند ونمی‌گویند که آخر این چه «فرمی» است به سر و وضع خود میدهند ، یاروسای مدارس آنها چطور قبول میکنند تا این‌حد آزادی داشته باشند که با این قیافه ها در اجتماع ظاهر شوند و مزاحم زن و بچه مردم باشند .

من دلم بحال آنها نمیسوزد ، از اینکه مزاحمند این حرفهارا میزنم والا هر کس اختیار خود را دارد بمن چندان مربوط نیست.

دوشیزه ط ـ کاتوزیان

***

چه کسی مخالفت است ...

* اینطور که در روزنامه ها نوشته‌اند همه با بهبود وضع‌معلمین از هر نظر موافقند ، هرکس هم در یك مجمع می‌خواهد از حقوق‌مردم صحبت کند حسن مطلع آنرا از وضع معلمین انتخاب‌مینماید پس چه کسی بابهبود وضع ما مخالف است شاید خود معلمین نمیخواهند!

رضاحسینی‌آموزگار

***

رو بویرانی است

*خیابان فیروز منشعب از خیابان اصلی فرح‌آباد وضع خرابی دارد وروزبروز بحال ویرانی است اهالی ساکن این خیابان ازهمه نظر درمضیقه هستند ، شهرداری فکری بحال ماکند .

مهندس احمد ـ راد

***

این حدود را جدول‌بندی کنید

* لازمست شهرداری هرچه زودتر جدول زمینها و خیابانهای‌شمال امجدیه را جدول بندی نماید تامردم در زمین های خود استقلال کامل پیدا کنند .

حاجی‌شعبانی

***

اتوبوس‌ها و آگهی‌ها

* تازگیها اتوبوسهای شرکت واحد آگهی قبول میکنند ،این از نظر رعایت عفت عمومی خوب نیست مثلا در داخل اتوبوس عکس نیمه لخت زنی را نصب کرده‌اند ، مسئولین شرکت واحد فکری کنند .

مسافر

***

برچسبها چه شد

* مثل اینکه مساله گذاشتن برچسب روی اجناس دیگر از طرف شهرداری تعقیب نمی‌شود چون کم‌کم دیگر نرخها فراموش‌شده و کاسبها از گذاشتن برچسب خودداری میکنند .

ك ـ وحیدی

***

جوی آب خراب

* جوی آب کوچه جعفری در خیابان دلگشا خراب‌است‌شهرداری برای جدول بندی آن اقدام نماید .

جهانگیری

***

برق نداریم و پول میدهیم

* شش ماه قبل برق فیروز اعلام کرد که بزودی این کارخانه تحویل کارخانه برق شهرداری خواهد شد ولی تاکنون این موضوع عملی نشده و ماهیانه درحالیکه نمی‌توانیم ازبرق استفاده کنیم هفتاد تومان پول برق میدهیم .

رحیمی ، خیابان روزولت کوچه گوهردرخشان

***

طبق بخشنامه بیمه دارو نمیدهند

* آقا ، مادرد داریم که تلفن میکنیم و باشما درد دل مینمائیم، مثلا امروز من بعد از اینکه هفت ،هشت تومان کرایه تاکسی دادم از این دکتر به آن دکتر رفتم یك نسخه بیمه پیدا کردم،بهرداروخانه رفتم نداشتند بعضیها هم که داروی ذکر شده در نسخه را داشتند با کمال صراحت میگفتند بیمه دستور داده است این دارو را به مریض ندهیم .

علی‌محمودی آموزگار

اطلاعات جوانان

نشریه دختران و پسران جوان

چهارشنبه منتشر میشود

اطلاعات هوائی برای دانشجویان

اطلاعات هوائی نشریه‌ای است‌که مخصوص ایرانیان مقیم‌کشور های خارج خاصه دانشجویان تهیه و تنظیم میشود . مؤسسه اطلاعات برای اینکه کلیه محصلین بتوانند از این نشریه سودمند که اخبار ایران‌رادرکوتاهترین‌فرصت در دسترس آنان قرار میدهد استفاده نمایند قیمت اطلاعات هوائی را برای دانشجویان مقیم کشورهای خارج به‌نصف تقلیل داده است . اطلاعات هوائی باهرپست برای مشترکین ارسال میگردد . ۱ـ۵

دکتر صالح گفت: در کنگرهٔ بهداشت جهانی پیشنهاد شد

از افزایش خطرناك جمعیت جلوگیری شود و داروهای ضد آبستنی در اختیار مردم قرار گیرد

سی در صد از :

پشه‌های مالاریا درایران مصونیت پیداکرده‌اند

* نهروگفت : با پیشرفت تمدن متاسفانه بیماریهای روانی افزایش مییابد .
* باید فکری کرد که علاوه برسلامت تن سلامت روان نیز تامین گردد .
* هفتاد درصد بیماری مالاریا درایران ریشه‌کن شده

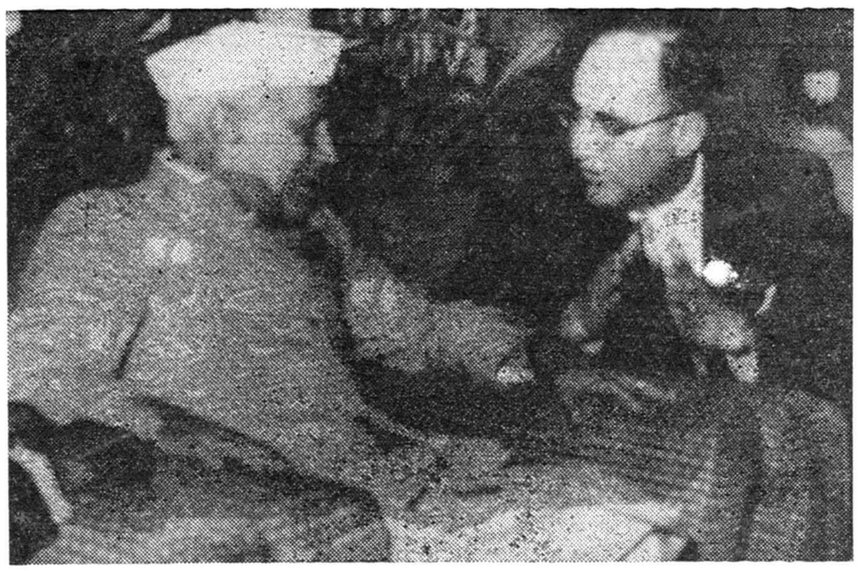

دکتر جهانشاه صالح درملاقات با نهرو

قبلااطلاع دادیم‌که هیئتهائی بسرپرستی آقای دکتر جهانشاه صالح وزیر بهداری از طرف دولت ایران در چهار دهمین جلسه کنگره سازمان جهانی بهداشت شرکت کرد .دیروز آقای دکتر جهانشاه صالح وزیر بهداری در مورد جلسات این‌کنفرانس مطالبی در اختیار خبرنگار ما گذاشت که ذیلا درج میگردد .

در چهاردهمین جلسه کنگره‌عمومی سازمان جهانی بهداشت ۸۰۰ نماینده از ۱۰٦ کشور عضو سازمان شرکت داشتند . این جلسه اولین جلسه‌ای بود که سازمان جهانی بهداشت در یکی از کشور های آسیائی تشکیل داد جلسات کنگره مزبور در عمارت مجللی بنام کاخ دانش در دهلی‌نو تشکیل شد . این عمارت مخصوص کنگره های بین‌المللی از طرف دولت هند ساخته شده بود که مقابل هریك از نمایندگان بلند گوئی قرار داشت و در آن واحد سخن رانی هر یك از نمایندگان بچهار زبان انگلیسی ، فرانسه ، اسپانیولی و روسی ترجمه میشد ،

اولین جلسه

در اولین جلسه آقای نهرونخست‌وزیر هندوستان نطق مفصلی درزمینه بهداشت ایراد کرد که مورد توجه قرار گرفت ، نهرو ضمن سخنرانی خود باین نکته مهم اشاره کرد که‌هر اندازه تمدن در کشور ها پیش میرود و وضع بهداشت و در مان بهتر می شود ، اقتصادیات بهبود پیدا می کند متاسفانه بیماریهای روحی‌وروانی افزایش مییابد ، نهرو اظهار داشت که باید فکری کرد و راهی اندیشید که علاوه بر سلامت تن سلامت روان و رفاه اجتماع نیز تامین گردد سابق بر این حد متوسط عمر در هندوستان ۲٤ سال بود و طی چند سال اخیر در اثر مجاهدتهای بهداشتی این حد متوسط به ٤۰ سال رسیده است .

مالاریا در ایران

آقای دکتر صالح گفت در همان جلسه اول من بعنوان سر پرست هیئت نمایندگی ایران و بنمایندگی از طرف دولت ایران سخن رانی‌کردم در این سخن رانی سعی کردم نمایندگان کشور های عضو را ازچگونگی وضع بهداشت در ایران آگاه سازم در باره مبارزه با مالاریا و امرریشه کن ساختن این بیماری گفتم :

دولت ایران توانسته است تاکنون هفتاد در صد بیماری مالاریا را در ایران ریشه کن سازد و سی در صد دیگر آن در دست اقدام است که متاسفانه این سی در صد مواجه با اشکالاتی شده است که در هفتاد در صد ابتدائی ریشه کن ساختن مالاریا این‌اشکال وجودنداشت اشکال مزبور که فوق‌العاده حائز اهمیت‌است موضوع مصونیت پیدا کردن پشه‌های ناقل بیماری نسبت به مواد حشره‌کش است .

این اشکال بیشتر در جنوب ایران پیش آمده است بطوریکه امر ریشه کن ساختن مالاریا در بعضی نواحی از جمله در نواحی کوه «زاگرس» باید مورد مطالعه متخصصین فن قرار گیرد تا شاید با تعویض و تبدیل موادحشره‌کش بتوان تااندازه ای از این مصونیت جلوگیری نمود متاسفانه سازمان بهداشت جهانی تصمیم‌داشت‌فعالیت های خودرا در موردریشه کنی‌مالاریا تخفیف دهد که من پیشنهاد کردم در چنین موقعیت حساسی از طرف سازمان بهداشت‌جهانی‌باید کمکهای بیشتری درریشه کن‌ساختن‌مالاریای ایران شود و نباید این سازمان در این موقع حساس که برنامه ریشه‌کنی‌مراحل نهائی را در ایران طی میکند از پشتیبانی خود دریغ نماید بلکه بنحوی که صلاح میداند لازم است کمکهای خودرا زیادتر کند.

بیماری وبا

در مورد بیماری وبا آقای دکتر صالح پیشنهاد کرد همانطور که در قسمت آبله و مالاریابرنامه‌ریشه‌کنی در ممالك مختلف مورد اجرا است سازمان بهداشت جهانی بایدترتیبی اتخاذ کند که بیماری وبا در هندوستان و پاکستان شرقی که بطور «بومی همیشه» وجود دارد و گاه بگاه بمناسبت پیش آمدعوامل

بقیه در صفحه ۱٤

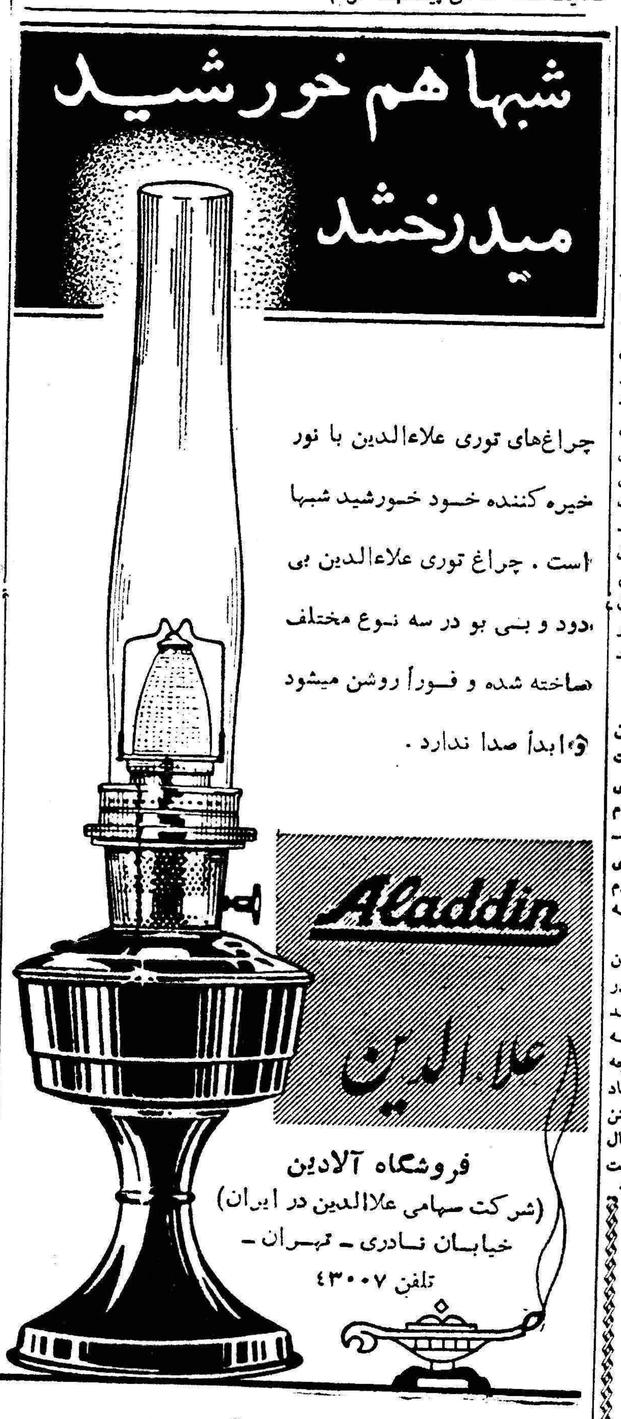
شبها هم خورشید میدرخشد
چراغهای توری علاءالدین با نور خیره کننده خود خورشید شبها است . چراغ توری علاءالدین بی دود و بی بو در سه نوع مختلف ساخته شده و فوراً روشن میشود و ابداً صدا ندارد .
Aladdin
علاءالدین
فروشگاه آلادین
(شرکت سهامی علاالدین در ایران)
خیابان نادری ـ تهران ـ
تلفن ٤۳۰۰۷
آ ـ ٤٤۲۷٦

درکف فراوان شامپوگلمو
هزاران زیبائی ولطافت نهفته است
شامپو گلمو موها را تمیزو درخشان میکند. زرده تخم مرغ ، کلسترین‌سیستین ولسیتین وسایر مواد مقوی که درگلموبکار رفته رشد موی شما را بیشتر وآنرا لطیف وخوشبو میسازد .
شامپوگلمو حاوی زرده تخم مرغ تازه
مطمئن ترین وسیله شستشوی موی سر
ثمره تخصص وتجربه شصت وچهارساله کمپانی معظم شوارتسکف آلمان
برای رفع مشکلات خود راجع بموی‌سر با صندوق پستی شماره ۲۰٤٤ تهران مکاتبه‌فرمائید شوارتسکف آلمان بشما پاسخ خواهد داد .
آ ـ ٤٤٤٥٦

بانوان عزیز ، هم سرگرمی ، هم درآمد ، آن هم درآمد سرشار
ORION
«اوریون ده درصد ارزش دستگاه بافندگی اوریون را تا آخر اسفند بخریداران محترم خود نقداً جایزه میدهد»
اوریون با سرویس مجهز وکلاس مخصوص تعلیمات بافندگی
اوریون دوطرفه دستی
اوریون یکطرفه دستی
اوریون الکتریکی
دستگاههای بافندگی اوریون ۲۲۰ (یکطرفه دستی)
اوریون دوطرفه دستی و اوریون الکتریکی دارای تکمه ایست که بافشار دادن آن ۱۲ نوع بافت را میتوان باهرنوع نخ ویا کاموا انجام داد ـ اوریون باسرویس مجهز وکلاس تعلیمات بافندگی ـ (مرکزفروش گالری تهران ـ لاله‌زارنو)
آ ـ ٤٤۳۸۸
هم‌امروز تا ۹ شب ویا فردا برای نام‌نویسی واستفاده از تعلیمات عملی بانو کولیکر سوئیسی متخصص بین‌المللی اوریون مستقیما بگالری تهران مراجعه ویا به‌تلفنهای ۳٦۹٦۰ و ۳٤۸۲٤ تلفن بفرمائید
بنیاد اوریون ـ گالری تهران ـ لاله‌زارنو
آ ـ ٤٤۳۸۸

از افزایش خطرناك جمعیت جلوگیری شود

بقیه از صفحه ۱۳

مختلف جنبه همه گیری پیدامی‌کند و ممالك همجوار را نیز آلوده مینماید ریشه کن‌شده‌تاسایرممالك مورد تهاجم این بیماری خطرناك واقع نشوند .

در زمینه جلوگیری دولت ایران از ورود این بیماری وزیر بهداری گزارشی باطلاع اعضاءشورارسانید واز اینکه اقدامات وزارت بهداری ایران کتبا مورد تقدیر سازمان بهداشت جهانی قرار گرفته بود اظهار تشکر کرد ضمنا دولت افغانستان از اینکه وزارت بهداری ایران مقداری واکسن ضد وبا به آن کشور ارسال داشته بود تشکر نمود .

عضویت موریتانیا

موضوع دیگر قبول‌عضویت کشور «موریتانیا» درسازمان‌بهداشت‌جهانی بود که دولت مراکش آنرا جزء خود

میدانست و مخالفت میکرد ، این موضوع مورد بحث کنگره قرار گرفت وسر انجام پس‌ازبحث‌مفصل عضویت موریتانیا مورد قبول واقع شد .

جلو گیری از آبستنی

در یکی دیگر از جلسات از طرف چند کشور عضو پیشنهاد شد که‌برای جلو گیری از حاملگی و ازدیاد نفوس بکشور ها توصیه شود و دارو ها و لوازم ووسائل جدید برای جلو گیری از ازدیاد نفوس تهیه گردد و دراختیار مردم قرار داده شود تا از آبستنیهای زیاد جلو گیری کنند نمایندگان‌بعضی از کشور های اسلامی نیز مدارکی ارائه دادند که جلو گیری از حاملگی از نظر مذهب اسلام منعی ندارد این موضوع در جلسات کنگره

در اینصورت هرفردی بنفسه

بقیه ازصفحه ۷

وهم قیمت را تابتواند هرجنس رابهر قیمتی که بخواهد بدست مردم‌برساند برای روشن شدن قضیه کافی است موضوع قندو شکر راپیش بکشیم چون قندو شکر محصول‌کارخانه‌های دولت وباسفارش خود دولت است قیمت آن چندین سال‌است که ثابت مانده‌است و حتی فعلا فروشندگانی که عامل فروش قندو شکر نیستند باز ناگزیر آن رابه بهای معینه‌دولت می فروشند یعنی‌دولت در این‌قسمت بحد اعلای موفقیت رسیده است .

در حالیکه هیچگونه‌مراقبت واجبار و اتیکت بازی هم در بین نیست .

امروز نان از لبو و کلم و حتی سبزی ارزان تراست برای اینکه‌آرد را دولت می دهد و در قیمت آن هم نظارت دارد پس این حقیقت کاملا روشن شد که تا دولت تمام ارزاق را در دست نگرفته است نمی تواندبهمه آنها تعیین قیمت کند .

دولت اگر بخواهد قیمتی برای برنج تعیین کند و آن قیمت اجرا شود ناچار است تمام برنجهای‌کشور را بخرد و بعد وسیله خوار وبار فروشها مانند قند و شکر و نان در معرض فروش قرار بدهد .

در غیر این صورت هر کاری‌بکند سودفروشنده و بضر مردم است .

در کشور آلمان سی سال است‌که تخم مرغ یك قیمت دارد و همه تخم مرغها تاریخ دارند منتهی تازه آن قدری گران تر است مثلا تخم مرغی که تاریخ اول دیماه را دارد ازهمان روز تا یك ماه دیگر قیمت تخم مرغ تازه و بعد قیمت ارزان تری پیدا می کند زیرا تخم مرغ مثل سایرارزاق کلا بدون استثناء دست دولت است دولت برای موفقیت در ارزان فروشی نا گزیر است تمام احتیاجات ارتزاقی مردم را در دست بگیردوالابابد هیچ مداخله‌ای نکند زیرا مداخله با دلائلی که فعلا برای اجتناب از تطویل نمی توانم ذکر کنم باعث تجری گران فروشها می گردد .

در خاتمه این نکته را هم باید متذکر بشوم در هر خیابانی یك یا چند خانه خرابهٔ ووقفی‌موجود است که از نظر وقفیت موانعی در تجدید ساختمان آنها وجود دارد شهرداری با جلب نظر مراجع تقلید می تواند بایك طرح نوینی این مشکل ... و این مناظر نازیبا را از بین ...

جسم وجان کودك چون‌گل لطیف ونازکست

این گلهای لطیف را بدست هرکس نسپارید وبهرجا نفرستید

اما فراموش نکنید که کودك شما بتفریح سالم احتیاج دارد

باشگاه کودکان

که بابتکار مجله اطلاعات کودکان تشکیل شده‌است

برای بخشهای مختلف تفریحی ـ ورزشی و هنری است برای استفاده از تفریحات سالم نام‌کودك خودرا در دفتر باشگاه کودکان ثبت نمائید

آدرس : فیشرآباد ـ کوچه خوشبین ـ پلاك ۳۹

باشگاه کودکان همیشه بروی اولیای اطفال باز است

چهارشنبه

روز انتشار اطلاعات جوانان است

هتل زیبا کنار

از راه کوچصفهان ـ لشت‌نشا بدریای خزر

مجهز به‌کلیه وسایل در بهترین نقطه امکان شکار وماهیگیری برای هرنوع اطلاع و ذخیره کردن جا به‌آقای اسداله گنجی ساختمان امینی ـ تهران تلفن ۳۵۵۹۵ تا۳۵۵۹۹مراجعه فرمائید .

درزمستان ـ اطاق یکنفری هریکشب ۵۰ تومان دونفری۷۰تومان در فصل ییلاق از۱۵ مارس ـ اطاق یکنفری‌هریکشب۸۰تومان‌دونفری ۱۲۰ تومان. ۸ـ۲ آ ـ ۴۳۳۳۸

بنا به تقاضای عده زیادی از علاقمندان

حراج در فروشگاه الگانس

۱۰ روز تمدید میشود

سه تا به قیمت دو تا

در ازاء خرید دوجنس مشابه سه جنس تقدیم‌میگردد

فروشگاه الگانس بایك ابتکار بی‌نظیر انواع جوراب، زیرپوش، بافتنی، پارچه‌های عالی‌کشمیر وفاستونی‌های پشمی انگلیسی برای بانوان وآقایان باتخفیف ابتکاری‌فوق دراختیارشمامیگذارد

بنابراین بنفع شماست‌که بادوستان و آشنایان خود از حراج الگانس استفاده فرمائید .

فروشگاه الگانس

خیابان فردوسی ساختمان ارفرانس تلفن ۴۵۰۰۹

آ ـ ۴۴۴۴۸

اپتالیدون ساندوز محصول سویس.

اپتالیدن ساندوز را فقط درکاغذهای زرورقی که دارای علامت مخصوص ساندوز است خریداری فرمائید

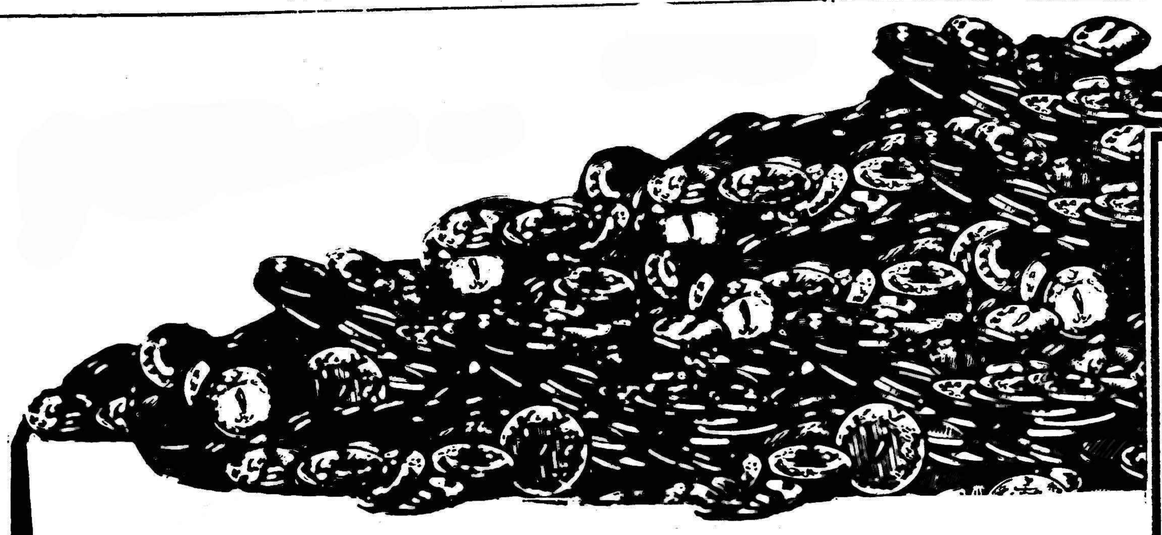

بعلت زیبائی غرفه شاه‌پسند ☐

یا

بعلت عظمت قوطی شاه‌پسند ☐

یا

بعلت فروش زیاد اغذیه‌که باروغن شاه پسند تهیه شده بود ☐

نام ونام خانوادگی .....

نشانی .....

کارخانجات روغن نباتی شاه پسند درتابستان‌گذشته عظیم‌ترین غرفه را در گاردن پارتی سازمان‌کمك‌کودك برپاداشت و دراین غرفه لذیذترین غذاها را برای مهمانان گاردن پارتی باروغن شاه پسند تهیه نمود وموفق بدریافت مدال‌طلا گردید.

ما ازشما میخواهیم که علت واقعی موفقیت شاه پسند را در بدست آوردن مدال طلا برای ما بنویسید و بمنظور آنکه‌کار شما آسان باشد در کادر سمت‌راست سه سئوال را مطرح نموده‌ایم و شما باید به تشخیص خود در مقابل یکی از آنها علامت + بگذارید وبدفتر روابط عمومی شاه پسند (تهران ـ خیابان بوذرجمهری ـ سرای حافظ) ارسال دارید.

جایزه این مسابقه یك خروار پول نقره است‌که در روز عید فطر قرعه‌کشی خواهد شد

جواب بدهید و برای شرکت دراین مسابقه ۲۰ اسفند آخرین فرصت است

یك خروار پول نقره

جایزه بگیرید

چرا

شاه پسند مدال طلا گرفت

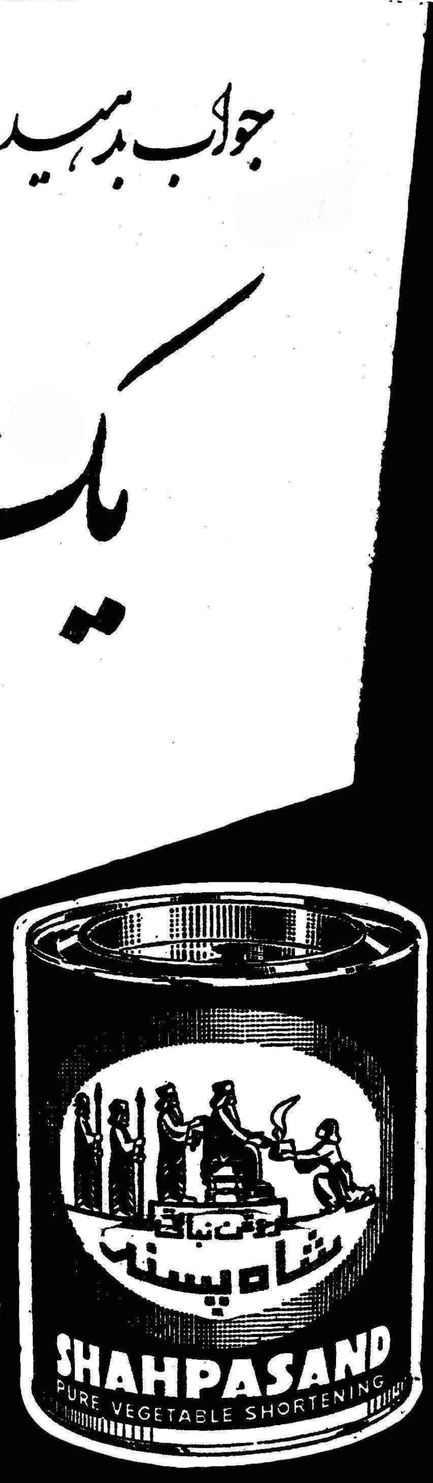

بدون‌هیچ تردید صنعت نساجی در آستانه سقوط است

بقیه از صفحه ۸

هزینه‌استهلاك سنگین دارند ووجوه لازم برای اداره کار خانه با بهره گزاف تهیه میکنند و بالاخره در برابر صاحبان سهام مسئولیت های فراوان دارند دچار مشکلات بیشمار میسازد . ماپیشنهاد میکنیم که‌لااقل سالی دو بار قیمت تمام شده کالا ادر نظر گرفتن همه جهات‌احتساب شودوکارخانه‌های دولتی نیزبادرنظر گرفتن بهای تمام شده برای کالای خود تعیین نرخ نموده و فروش نمایند .

٤ـ با وجودیکه دولت از طریق اعطاء وام ها و ایجاد تسهیلات به صاحبان‌صنایع کمك میکند انجمن های شهر و شهرداری ها درست‌در جهت عکس قدم بر میدارند درحالی که در همه جا عوارض بر کالای مصرفی تحمیل میشود شهرداری ها و انجمن های شهر های ما در جستجوی طرق سهلتر و آسان تر برای تامین هزینه های خود فقط کارخانه ها و تولید آنها را می ـ شناسندو ازتحمیل هرگونه عوارضی بر آنها خود داری نمی نمایند .

در عین حال که از نفت . مازوت. وبنزین مصرفی کار خانه هاعوارض گرفته میشود از موتور های مولد برق نیز براساس قدرت آنهاعوارض تازه ای دریافت‌میشود وتازه‌عوارضی هم بنام عوارض ماشین آلات هر کارخانه بطورمقطوع وصول‌میگردد.

بنابه‌ای که‌ازچندشهرستان برای وصول‌به‌کارخانه عبورمیکند مشمول پرداخت چند بار عوارض است برای پارچه خامی که برای تکمیل از کارخانه ای به کار خانه دیگرمیرود باید عوارض پرداخت و بالاخره‌پس از پرداخت اینهمه عوارض تازه عوارضی هم از محصول تولید شده دریافت میشود و اگر فرضا این کالا برای بسته بندی و آمادگی جهت صدور بشهر دیگری حمل شود مشمول پرداخت مجددعوارض خواهد بود .

این عوارض سی سام آور که‌دور تسلسل دارند و گاهی چند باره تحمیل میشوند بخش مهمی ازبهای تمام شده کالا را تشکیل میدهندو بدین طریق است که کالا با قیمت گرانتری‌بدست مصرف کننده‌میرسد خریدار و فروشنده دو ناراضی میشوند و عرصه را برای رقابت کالای خارجی‌باز میگذارد مابپیشنهاد میکنیم که :

اولا ـ کلیه عوارض موجود لغو گردد وفقط بر کالا های مصرفی چنانکه معمول همه جاست عوارض وضع شود .

ثانیا دولت از اختیارات خوداستفاده کند و بموجب قانون شهرداری ها بمنظور حفظ و حمایت صنایع ملی ازاین پس‌از تاییدو تصویب‌اینگونه عوارض خود داری نماید .

٥ـ کار خانه ها برای پرداخت ـ های روزانه خود با توجه باینکه در اثروجود پاره‌ای عوامل بایدمحصول خود را بمدت مدید بفروشنددائما: دچار مشکلات فراوان هستند وبرای تهیه تنخواه گردان باید وجوه مورد احتیاج خود را با بهره گزافی تحصیل نمایندو همچنین نرخ گزاف نیز به بهای تمام شده می‌افزاید و طبعا تحمیلی برمصرف کننده است. سندیکا پیشنهاد میکند که بانك اعتباری برای تنخواه گردان کارخانه ها تخصیص دهد و کمك های خودرا با بهره‌ای قلیل به صاحبان صنایع عرضه نماید .

٦ـ قانون آزمایش جدید بیمه ـ های اجتماعی‌از جمله مشکلات بزرك کارگر و کار فرما ست . تردید نمیتوان داشت که منظور اصلی از تدوین مقررات بیمه های اجتماعی و فلسفه وضع قوانین مربوط به‌آن فراهم آوردن موجبات رضایت کارگران و ایجاد محیط آرام و مملو از خوشبینی و صمیمیت در کارخانه هاست تا هیچگاه سوء ـ تفاهمی بین کارگران و کار ـ فرمایان از یکطرف و بین این دو با دستگاه های مملکتی‌حاصل نگردد. متاسفانه در قانون آزمایشی جدید بیمه های اجتماعی موارد بسیاری وجود داردکه موجبات عدم رضایت کارگران و کار فرمایان را فراهم میسازد .

تغییر مقررات مربوط به‌حق‌عائله مندی پرداخت حقوق ایام بیماری و کمك نوزاد و غیره مشکلات زیادی برای هر دو ایجاد کرده است .

بموجب قانون جدید بازنشستگی کارگران اساسا عملی نیست و در خصوص کمك های پزشکی سخن بسیار است .

نظر باینکه‌قانون مزبور درمرحله اجرای آزمایشی‌است‌پیشنهاد مینمائیم که کمیسیونی برای تنظیم لایحه جدیدی تشکیل گردد و از صاحبان صنایع نساجی‌دعوت‌شود که‌نظریات خود را در این کمیسیون اظهار نمایند .

٧ـ حفظ صنعت نساجی کشور ایجاب مینماید که دوایر دارائی به هنگام بررسی میزان استهلاك و تدقیق در هزینه های کار خانه ها نهایت دقت و مراقبت لازم رامعمول دارند .

در حال حاضر پاره ای ازمخارج کارخانه ها که اجتناب ناپذیر است از قبیل شیر و لباس کارگران به عنوان‌هزینه موردقبول واقع نمیشود و حال آنکه این هزینه ها از لحاظ حفظ‌سلامت کارگران‌وتامین‌رضایت ایشان بناگزیربایداز طرف کارخانه پرداخت گردد .

در مورد احتساب استهلاك نیز کارخانه ها با دشواری هائی مواجه شده‌اند با توجه باینکه هم اکنون خوشبختانه کلیه مشکلات موجود درراه‌مودیان مالیاتی‌از میان‌برداشته شده وتفاهم سودمندی بین وزارت دارائی و مالیات دهندگان ایجاد گردیده است سندیکا پیشنهاد مینماید که کمیسیونی برای حل مشکلاتی که معروض افتاد تشکیل گردد و آئین نامه مخصوص‌مالیاتی در زمینه بر آورد استهلاك ومخارج کارخانه ها تنظیم نمود .

٨ـ آنچنانکه قبلا نیز طی نامه‌ای بعنوان جناب آقای نخست وزیر معروض افتاده است تشکیل‌شورائی برای تمرکز همه امور مربوط به صنایع نساجی مرکب از نمایندگان وزارتخانه های‌مربوط و بانکملی و اطاق بازرگانی و سندیکا ضرورت تام دارد .

این شوری قادر خواهد بود که بسیاری از مشکلات را مرتفع‌سازد. اقدامات دستگاه های دولتی را هماهنك کند. جریان‌امور راتسریع نماید و به حفظ و تقویت وتوسعه صنعت نساجی کمك رساند . بار دیگرازعنایات آنجنابان‌سپاسگذاری مینمائیم .

آگهی مناقصه خرید یخچال ومیزوصندلی

١ـ نیروی هوائی سه قلم اجناس زیر را از طریق مناقصه‌خریداری مینماید .

الف ـ یخچال ویترینی برقی بطول ۳٫۱۰ متر
ب ـ صندلی آهنی تاشو ۲۰۰ عدد
ج ـ میز آهنی ٥٠ عدد

٢ـ داوطلبین میتوانند برای فروش یخچال ویاصندلی ومیزبطور جداگانه ویاکلا پیشنهاد دهند .

٣ـ پیشنهادات باید حداکثر تا ساعت ۹ صبح چهارشنبه ۳۹٫۱۲٫۱۰ بدفتر ماتریل ستادفرماندهی نیروی هوائی واقعه درخیابان آیزنهاور (جاده کرج) چهار راه بیمارستان تسلیم گردد .

٤ـ داوطلبین باید ۱۰٪ قیمت پیشنهادی خود رابحساب ۱۲۰۱ دارائی شماره ٦ دربانك ملی فردوسی تودیع ویا معادل آن تضمین بانکی ضمیمه پیشنهاد خود نمایند .

٥ـ پیشنهادات واصله ساعت ۱۰ صبح همان روز باز و تصمیم مقتضی اتخاذ خواهد شد .

٦ـ برندگان مناقصه‌باید بفاصله ٥ روز پس‌از ابلاغ اقلام منظوررا به تیپ ششم فنی واقعه در دوشان تپه تحویل نماید ودر غیر این صورت سپرده آنان بنفع ارتش ضبط خواهد شد .

٧ـ به پیشنهاداتی که پس‌از موعد مقرره برسد ویامبهم و مشروط وفاقد سپرده باشد ترتیب اثر داده نمیشوند .

٨ـ حضور پیشنهاد دهندگان در جلسه مناقصه آزاد و نیروی هوائی در قبول یارد یك یاکلیه پیشنهادات مختار است .

٩ـ مالیات و عوارض و هزینه ثبت آگهی درجراید بعهده برنده مناقصه خواهد بود .

١٠ـ سایر شرایط مناقصه تابع آئین‌نامه معاملات دولتی‌خواهدبود

آ ـ ٤٤٣٤٤ نیروی هوائی

حراج سالیانه

فروشگاه بزرك

کازرونی

تا پنجشنبه سوم اسفند

تمدید شد

لوفت هانزا

مایازدهم فروردین ۱۳٤۰ ازبهای بلیط توریست دوسره خود تا ۲۷٪ تخفیف میدهد

شما هم میتوانید باپول کم به نقاط مختلف وتماشائی اروپا باسرویس منظم ومجهز لوفت هانزابرای یک مسافرت دوسره وسی روزه پرواز کنید ومبلغ فراوانی نفع خود صرفه‌جوئی نمائید .

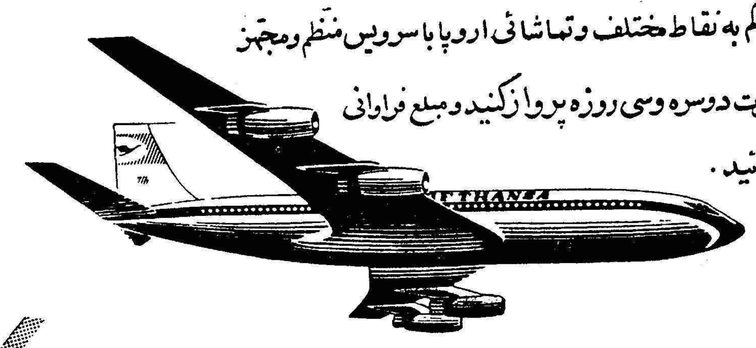

نمودار ازمیزان صرفه‌جوئی مسافرت ۳۰ روزه دوسره به اروپا

مقصد	قیمت سابق	قیمت جدید	مبلغ صرفه‌جوئی
برمن	۳۹۳۳۰ ریال	۳۰۲۳۰ ریال	۹۱۰۰ ریال
برلن	۳۹۳۳۰ »	۳۰۹۳۰ »	۸٤۰۰ »
کلن ـ بن	۳۷٤۱۰ »	۲۸۰۹۰ »	۹۳۲۰ »
دوسلدرف	۳۷٤۱۰ »	۲۸۰۹۰ »	۹۳۲۰ »
فرانکفورت	۳۷٤۱۰ »	۲۸۰۹۰ »	۹۳۲۰ »
ژنو	۳٦٦۳۰ »	۲۷۳٥۰ »	۹۲۸۰ »
هامبورك	۳۹۳۳۰ »	۳۰٦٦۰ »	۸٦۷۰ »
هانور	۳۹۳۳۰ »	۲۹۸۲۰ »	۹٥۱۰ »
لندن	٤۰٥۰۰ »	۲۹٤۷۰ »	۱۱۰۳۰ »
مونیخ	۳٦٦۳۰ »	۲۷۳٥۰ »	۹۲۸۰ »
نورنبرگ	۳۷٤۱۰ »	۲۸۰۹۰ »	۹۳۲۰ »
پاریس	۳۷٤۱۰ »	۲۸۰۹۰ »	۹۳۲۰ »
اشتوتگارت	۳۷٤۱۰ »	۲۸۰۹۰ »	۹۳۲۰ »
وین	۳٦٦۳۰ »	۲۷۳٥۰ »	۹۲۸۰ »

برای کسب اطلاعات وتهیه بلیط باآژانسهای مسافربری مجاز یا :

LUFTHANSA

لوفت هانزا
خطوط هوائی آلمان
مراجعه فرمائید

خیابان فردوسی
تلفن ٦٦۳٤٤ ـ ۳۷۷٤۰ ـ ٤۸۲۲٤

سازمان فاکوپا بوعده خود وفا کرد

آقای فرهاد هرمزی مدیر و مؤسس سازمان فاکوپا یك من طلا را باستاد سعید نفیسی سپرد تا به‌برنده خوشبخت آن تسلیم نمایند

آقای خوشنویس درساعت نه بعداز ظهر روزجمعه ۲۸ بهمن یك من طلای ناب را بخزانه بانك پارس سپرد

دراین مراسم عده‌ای از شخصیت‌ها و مدیران جراید شرکت داشتند و از مدعوین با زولبیا و بامیا شب‌چره ماه رمضان پذیرائی شد

خانم خوشنویس مشتری ویلای نقره‌ای دومین جایزه سرشوی‌گیاهی‌کمند است وقوطی‌های کمند را درخانه برای بردن این جایزه بزرك انبار میکند

در ساعت هفت بعدازظهر روز جمعه۲۸ بهمن مراسم جالبی با حضور استاد سعید نفیسی وشخصیت ها و روز نامه نگاران در هتل نادری برگزارگردید سازمان فاکوپا در این مراسم از استاد سعید نفیسی ریاست شورای عالی نظارت و برندگان مسابقه سر شوی گیاهی کمند دعوت نموده بود تا بوعده خود وفا کند و یك من طلای ناب و ۵۰قالیچه ترکمنی و ۱۱۷ جایزه دیگر را به برندگان آن تسلیم نماید .

استاد سعید نفیسی با وجود کسالتی که‌داشتند برای آنکه تا آخرین‌لحظه حافظ منافع شرکت کنندگان این مسابقه باشند در مراسم حضور یافتندوجوائزرابرندگان آن اهداء نمودند .

قرعه کشی دو باره

قالیچه های‌ترکمنی‌اصولا کوچك و بزرك تهیه می شود سازمان فا کوپا با وجود آنکه قالیچه ها را طوری انتخاب نموده بود که از جهت قیمت یکسان باشند با اینحال بمنظور آنکه کوچك و بزرك بودن قالیچه های ترکمنی بین برند گان تولید اختلاف نکند میان برندگان قالیچه های ترکمنی‌دوباره قرعه‌کشی نمود و برندگان قالیچه های خود را از استاد سعید نفیسی گرفتند .

سر انجام نوبت به خوشنویس رسید .

سر انجام نوبت اهداءیك من طلای ناب‌رسید وآقای فرهاد هرمزی مدیر سازمان فا کوپا کیسه طلا را به استاد سعید نفیسی تقدیم‌نمودواستاد آن را به آقای احمد خوشنویس برنده خوشبخت مسابقه سر ـ شوی گیاهی کمند اهداء نمودند . هنگام اهداء یك من طلاعده‌ای ازشخصیت ها وروزنامه نگاران‌برنده یك‌من‌طلا رااحاطه نموده بودند وقتی که آقای خوشنویس شمش های طلا را از کیسه بیرون آورد آقای جهانبانوئی مدیر روزنامه فردوسی بشوخی گفت .

ـ آقای خوشنویس‌ممکن است این طلا ها را با هم تقسیم کنیم ؟

آقای‌خوشنویس‌درحالیکه شمش های‌طلا رابه آقای جهانبانوئی تعارف میکرد گفت‌البته‌قربون پیشکشه و بدین ترتیب برنده‌یك من طلای ناب دست و دل بازی خود را ثابت کرد. در این مراسم ازمدعوین بازولبیا وبامیاوشب‌چره ماه رمضان پذیرائی بعمل آمد ومراسم مقارن‌ساعت هشت و نیم پایان یافت.

پایان ماجرا

آقای خوشنویس پس از دریافت جایزه خودباتفاق آقای‌هرمزی مدیرسازمان فاکوپا یکسره‌ببانك‌پارس رفتند و جایزه خود رادر خزانه بانك بسپارند و از تمام ایام شب و روز برای مراجعین قابل استفاده است امانت گذاشت تا بعد ها در باره آن‌تصمیم بگیرد .

بدین ترتیب ماجرای یك من طلای ناب **پایان** یافت تا جایزه دوم سر ـ شوی گیاهی کمند یعنی ویلای نقره‌ای نصیب که شود و بخت یار که‌باشد

عکس بالا هنگامی را نشان میدهدکه آقای فرهاد هرمزی مدیروموسس سازمان فاکوپا کیسه یك من طلا را به استاد سعید نفیسی ریاست شورای عالی نظارت تقدیم میکند و استاد آنرا به آقای احمد خوشنویس برنده یك من طلا اهداء مینماید. آقای سپهر مدیر روزنامه دیپلمات‌وآقای‌شاهرخ مدیر خبرگزاری آلمان غربی در ایران درعکس دیده میشوند .

آقای احمد خوشنویس برنده یك من طلا ازته‌دل می‌خندد

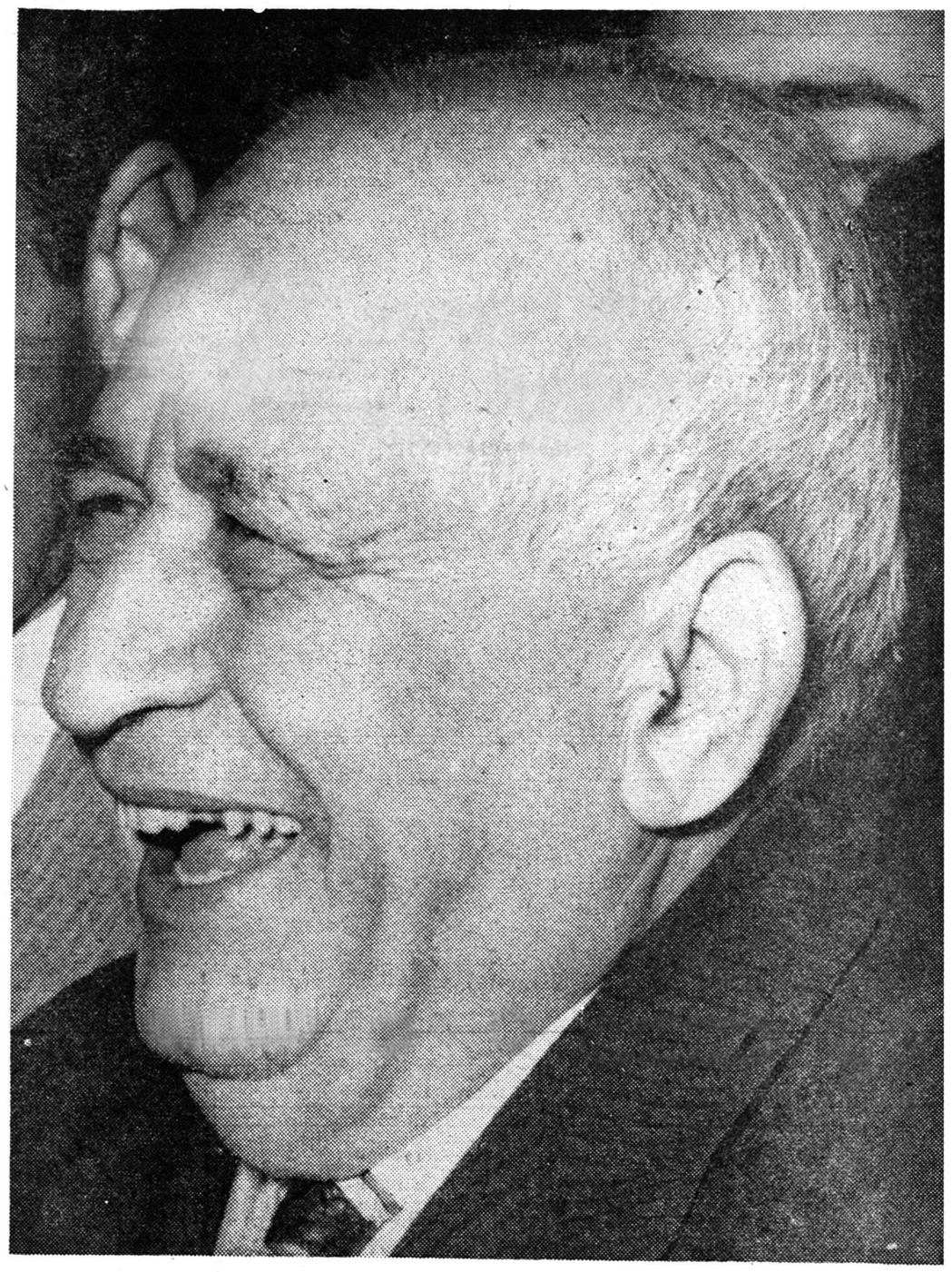

آقای جهانبانوئی مدیر مجله فردوسی : آقای خوشنویس ممکن است این طلاهارا باهم تقسیم کنیم؟

آقای خوشنویس : پیشکشه قربون بفرمائید؟

آقای خوشنویس. بفرمائید دیگه فرمایشی ندارین؟

خانم خوشنویس. دست شما دردنکنه فعلا کافیه؟

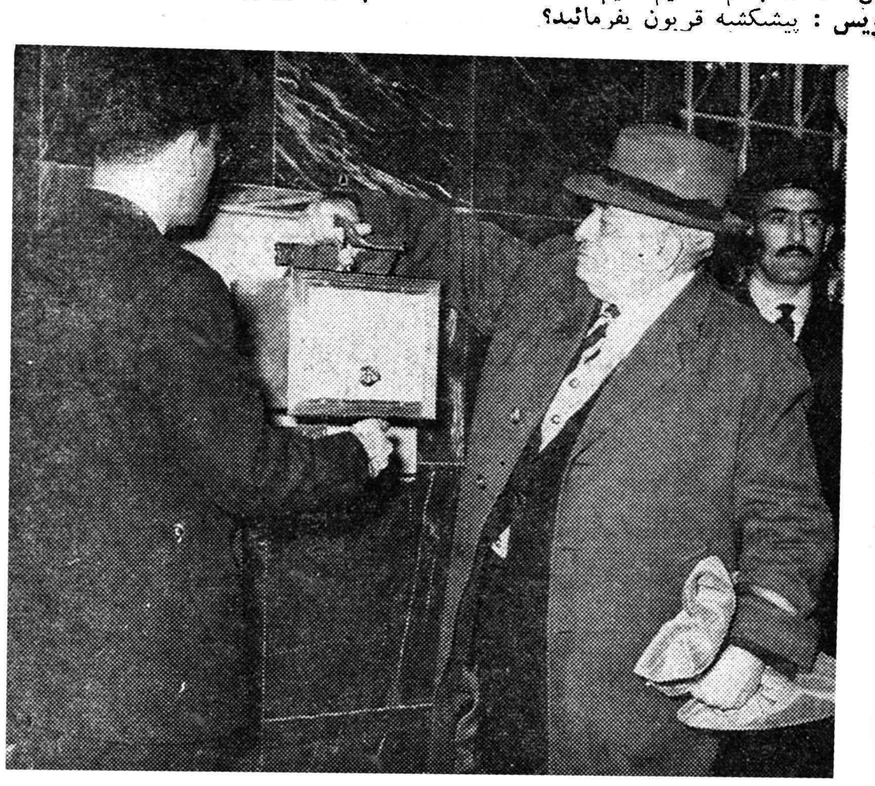

پایان: این صحنه پایان ماجرای یك من طلای ناب را نشان میدهد آقای خوشنویس درساعت ۹ بعدازظهر جایزه خودرا درخزانه بانك پارس امانت‌میگذارد. خزانه‌بانك پارس درتمام ساعات شب و روز برای مراجعین قابل استفاده‌است. **آقای خوشنویس بااین‌کار خودرا از دغدغه خاطر آسوده کرد.**

آقای احمد خوشنویس برنده ۶۸ ساله یك من طلا را بشناسید

آقای احمد خوشنویس درسال ۱۲۷۱ درشهرستان یزد متولد شد و تحصیلات ابتدائی خود را در آن شهرستان بپایان رسانید سپس برای ادامه‌تحصیل بتهران‌آمد ودرکالج آمریکائی که‌ریاست آنرامرحوم دکتر جردن‌برعهده داشت مشغول‌تحصیل‌شد .

آقای خوشنویس درسال ۱۹۱۴ میلادی درشرکت نفت استخدام شد وبزودی در ردیف صاحب منصبان شرکت درآمد و این سمت ها را شاغل‌گردید: رابط شرکت نفت ودولت شاهنشاهی ـ رئیس کارگزینی ـ سرپرست کارمندان ایرانی‌شرکت ـ ریاست شرکت نفت کرمانشاه و معاون ـ ریاست کل پالایشگاه وتاسیسات نفتی

آقای خوشنویس درسال ۱۳۲۱ پس‌از حوادث‌شهریور تقاضای بازنشستگی نمودو حقوق‌بازنشستگی خودرا که پنجاه و پنجهزار تومان بود طبق مقررات‌شرکت نقدا دریافت نمود .

آقای خوشنویس درسال ۱۳۱۳ همسر اول خودرا از دست داد واکنون با همسر دوم خویش‌زندگی میکند .

آقای خوشنویس سه فرزند پسر و چهار فرزنددختر دارد و کوچکترین آنها دانش‌آموز کلاس ششم دبستان گیو میباشد .

آقای خوشنویس بزبان انگلیسی تسلط کامل‌دارد و اکنون دریك شرکت خارجی کار میکند.

آقای خوشنویس و خانم خوشنویس یك من‌طلای ناب را برای ادامه تحصیلات فرزندان خود اختصاص داده‌اند و جایزه آنها فعلا در خزانه بانك‌پارس برسم امانت نگاهداری میشود .

اسامی برندگان مسابقه سرشوی گیاهی کمند

که جوائز خود را در مراسم روز جمعه ۲۸ بهمن دریافت داشتند

اجاق طباخی کلمن ـ رادیو شارپ ـ ماشین تحریر اپتیما ـ ماشین حساب آسترا و بخاری جنرال از جمله جوائز ارزنده ونفیسی بودکه ببرندگان‌مسابقه‌اهداشد

ساعت فورتیس وهرود یاجایزه این دوشیزه است ساعتهائی‌که تاعصر دار بدکارمیکنند

این بانوی خانه‌دار از خوش شانس ترین برندگان است چون برنده یکی از بهترین جوائز یعنی پتوی مخملی کاشان شده است.

صندلی جنرال واجاق طباخی کلمن از جمله جوائزی بودکه ببرندگان اهداء گردید. در عکس بالا دو بانوی خانه دار باجوائزی که برده‌اند :دیده میشوند.

برندگان قالیچه ترکمنی

آقای حسین جلالی آمل
آقای سید علی طباطبائی حسینی شاهرود
آقا رضا برنده تهران
آقای شمس وزیریان شیراز
آقای اسدالله اسدی نجات شهر ری
آقای فرزین دونلو تهران
آقای حسین نورانی تهران
بانو رفعت شریفی تهران
بانو فاطمه عابدی رشت
آقای محمد موسی ایروانی تهران
بانو ایران مقصود لو تهران
آقاحسین‌سپهر قربانی شمیران
آقای ضیاء الدین مجد زاده تهران
آقای ایرج افتخاری اصفهان
آقای اسدالله آقائی تهران
بانو احترام جوانمرد تهران
بانو کوکب قاجار تهران
آقای تقی قاسمی تهران
آقای ناصر فلاح تهران
آقای علیرضا محمد خان قم
بانو مهوش زارع آبادان
آقای مهدی فردوس تهران
آقای علی‌اصغر سوداگر شیراز
آقای فولاد ساعدی تهران
آقای شعبانعلی جوکار یزد
آقای علی سماواتی تهران
بانو ناهید زمانی تهران
بانو فاطمه خاقانی تهران
دوشیزه ثروت اخروی تهران
آقای میرزا آقا دارابی تهران
آقای مهدی وطنی تهران
آقای الهام آل علی مسجدسلیمان
بانو میترا صدیقی لاریجانی تهران
آقای نظام کرباسی تهران
بانو ماه منظر رشیدی تهران
بانو ماهرخسار بختیار تهران
بانو شمسی جمتود مشهد
آقای احمد دهستان تهران
بانو خدیجه محمدی جعفری تهران
آقای اکبر غفاری کاشانی تهران
آقای عباس درخشان تهران
آقای حسن عطائی اسکوئی رضائیه
بانو مهین نامدار تهران
آقای سید وضا تنکابنی تهران
آقای ایرج ناظر اصفهان
آقای محسن طبیبی بناب‌مراغه
بانو فری شیراگوند مشهد
آقای افلاطون تیگرانی تهران
بانو شیرین توسلی دورگز
بانو گلزار عبدالزادی تهران

(برنده ماشین‌حساب‌آسترا)

آقای نصرالله صدویان تهران

برندگان آبگرم‌کن جنرال

بانو شهلا روشن تهران
آقای سرهنگ علی توانگریان تهران

برندگان بخاری جنرال

آقای عبدالحسین توجائی تهران
آقای محمد مهدی محمدیان تهران
آقای محمود دریائی تهران

برندگان اجاق طباخی‌کلمن

آقای محمد تنهی تهران
آقای فریدون میلانی نژاد شاهرود
آقای یونان رفائیل خسرو آبادی تهران
بانو سرور مجتهدی تهران
آقای حسن کریم لاهیجان
بانو ثریا نصیری تهران
آقای کریم حسنخان مکری تهران
آقای محمد علی شیروانی تهران
آقای بیوك امامی خامنه ای تهران
آقای احمد آزادگان تهران
آقای محمود عماری الهیاری تهران
آقای محمود افشار قتلی تهران
آقای مهدی ضرغام تهران
آقای سید محمود اشراق تهران
آقای حسین روحی تهران
آقای خسرو زد تهران
بانو منیر تفرشی تهران
دوشیزه پروین شریفی تهران
آقای رضا تهنیت تبریز
آقای منوچهر مسعودی اصفهان

برندگان ماشین تحریراپتیما

بانو حبیبه ورزنده‌شبستری تهران
آقای باقر اسلامی تهران

برندگان رادیو شارپ

آقای محمد منزوی زنجان
بانو عشرت محسنی تهران
بانو جمیل دخت گنجینه تهران
بانو مهر اقدس دانسته تهران
آقای سید ساعد انواری تهران
آقای عباسعلی حیدری تهران
آقای محمد علی وفا بخش تهران
آقای منوچهر احیاء تهران

برندگان فرکلمن

آقای حسین خیر مندی تهران
آقای محمد کاظم باقری تهران

برندگان ترموس کلمن

بانو شهناز ساسونی تهران
بانو ناهید دادرس تهران
بانو نزهت عمیدی تهران
آقای سید ابوطالب میرزائی تهران
آقای یوسف مظفریان تهران
آقای محمد علی دیلم زاده تهران
آقای احمد والی نژاد تهران
آقای محمد احیاء تهران
آقای محمد تقی نیك آئین تهران
آقای‌سید حسام‌الدین فیلسوف‌ناظمی شیراز

برندگان یخدان کلمن

بانو پروین ولیخانی تهران
آقای سعید آقا جانی تهران
آقای تورج دقیقیان تهران
آقای حسین وحیمی آمل
آقای خسرو ریاحی شیراز

برندگان صندلی جنرال

بانو میترا معزی تهران
آقای فرخ فیاض تهران
بانو زهرا بیطرفان تهران
بانو پروین استوار تهران
بانو پوران لیاقتروش تهران
بانو پوران فخر محمد تهران
بانو لوسی اشراقی تهران
بانو عصمت حاج محمد جعفرشیشه‌بر تهران
بانو آذر بیجار بته ای تهران
بانو شوکت ابریشم چی رشت
بانو ساسان دخت ساسانی اهواز
آقای حسین بارگام تهران
آقای محمد مهشید تهران
آقای میرز حیدری تهران
آقای کریم طبیبی تهران
آقای علی زبرجدی تهران
آقای حسن الماسی تهران
آقای رضا درخشی تهران
آقای سید عباس مدرسی تهران
آقای فریدون خاکی تهران
آقای مهدی فهید تهران
آقای محمد داوری مقدم تهران
آقای محمد علی یعسوبی تهران
آقاحسین کاتب تهران
آقای فرزین ناصر قدسی تهران
آقای جعفر امین پود تهران
آقای محمدرضا رام تهران
آقای اسدالله شرفی زنجان
آقای محمد تقی ابوالقاسمی و شرکاء قشم
آقای مانی مطیعی تهران تهران
آقای جلال ماهرالنقش تهران
آقای علی نوشینی تهران
آقای مراد پهلوان مازندرانی تهران
آقای علیرضا اوجانی تهران
آقای علی دامی بر تهران
آقای حسن اعتمادیه تهران
آقای جهانگیر محمد هاشم جواهری تهران
آقای احمد رسولیان بروجرد
آقای اولیاء دهنوی کرمانشاه
آقای سید رحیم بنی هاشمی ـ کرمان

برندگان ساعت فورتیس

آقای سامسون ربانی تهران
بانو خدیجه تبریزی تهران
بانو کبری استاد شریف تهران
بانو پروین ظهرابی تهران
بانو شهپر میر شکرائی تهران
بانو منیره فیروز بخش تهران
بانو فاطمه محقق تهران

برندگان ساعت هرودیا

بانو ناهید رزمجویان تهران
بانو ژاله مقامی تهران
آقای محمد ثباتی تهران
آقای رسول بانام تهران
آقای ایرج تجلی تهران
آقای عزیزالله شایسته تهران
آقای ابوالحسن منصور تهران

برندگان پتوهای‌مخملی‌کاشان

بانو فرهنگ فرشته صیفی تهران
بانو فروغ اربابی تهران
بانو بتول چوداری تهران
بانو حشمت شیخ بگلو اسلام تهران
بانو پریدخت گل محمدی کاشان
آقای محرم علی‌بهبودی تهران
آقای جرج مانانریان تهران
آقای حسین زندی تهران
آقای عبدالحسین امناء کرج
آقای محمد علی دادجو اردبیل

قالیچه‌های خوش نقش ورنك ترکمنی پنجاه برنده داشت . درعکس بالا یك دانش‌آموز خردسال یك دانشجوی علوم دینی ـ یك بانوی خانه‌دار ویك‌دوشیزه‌محصل باقالیچه‌هائی که برده‌اند دیده میشوند.

بازرسان شاهنشاهی دراصطهبانات
از مساعی فرماندار و رئیس فرهنگ تقدیر شد

خبرنگار ما در اصطهبانات مینویسد چند روز قبل هیئت بازرسان شاهنشاهی بریاست تیمسار سرلشگر علوی مقدم برای رسیدگی بخواسته های اهالی اصطهبانات‌باین شهر وارد شد و مورد استقبال قرار گرفت .

در نتیجه مذاکرات تیمسار سرلشگر علوی مقدم رئیس هیئت سه نفر از نیکوکاران اصطهبانات باسامی بانو زهرا و آقایان مرتضی و خلیل صادقی‌علاوه بر اهداء مبلغی کمک‌نقدی تعهددادند که بزودی نیازمندیهای بهداشتی و برق این شهرستان را تامین نمایند ضمنا تیمسار علوی مقدم از مساعی آقایان کاج آبادی فرماندار و مهاجری رئیس اداره فرهنگ اصطهبانات اظهارقدردانی کرد .

جشن فرهنگی

خبرنگار ما در کرج مینویسد چند شب قبل جشن‌سالیانه‌دبیرستان جهان دانش و دبستان شهیدی کرج درسالن دانشکده کشاورزی این شهرستان برگزار شد دراین‌مجلس آقایان مهندس دهستانی نماینده مجلس شورایملی ،فرماندار و روسای ادارات دولتی کرج‌حضور داشتند .

بز ۹ دست و پا

خبرنگار ما در اصفهان گزارش میدهد پریروز بز حامله ای متعلق‌بیکی از کشاورزان همایونشهر بزغاله‌عجیب الخلقه ای بدنیا آورد این بزغاله رویهمرفته ۹ دست و پا داشت و تا چهارده ساعت پس از تولد زنده بود و سپس تلف شد مردم همایونشهر دسته دسته‌از این بزغاله ۹دست‌و پا که‌سایر اعضای بدنش مانند یك بزغاله عادی بود دیدن کردند .

معاون ادارهٔ خالصهٔ خوزستان عرضحالی علیه استاندار خوزستان بدادسر اتسلیم کرد

علت تسلیم عرضحال واگذاری قسمتی از اراضی خالصه اهواز بسیل‌زدگان کارون‌است

استاندارخوزستان‌درسمینارفصلی کشاورزی علت واگذاری زمینهارا تشریح‌کرد

خبرنگار ما در اهواز مینویسد چند روز قبل اولین «سمینار»فصلی مشترك ادارات ترویج کشاورزی ، عمران و تعلیمات اساسی اداره فرهنگ خوزستان با حضور آقای فولادوند استاندار و آقایان اکبرنیا مدیر کل فرهنگ ، سرهنگ افتخار رئیس شهربانی مدیر کل کشاورزی مهندس موسوی رئیس اداره‌ترویج کشاورزی و حاج محمدحسن کمیلی رئیس اطاق بازرگانی اهواز افتتاح شد ابتدا آقای استاندار جلسه را افتتاح کرد و طی نطقی در باره‌امور ترویج کشاورزی و همبستگی سازمانهای ادارات دولتی اظهار- داشت : منهم در زندگی یکنفر کشاورز بوده ام و بخوبی میدانم که کشاورزان بخیلی چیز ها احتیاج دارند و متاسفانه اکثر احتیاجات آنان تامین نیست این وظیفه سرپرستان و کمك سرپرستان حوزه های‌عمرانی دهات است که‌باید باوجدان بیدار کشاورزان را ازهر لحاظ راهنمائی و مساعدت کنند اصولا هر کس در هر دستگاهی که مسئولیتی بعهده دارد باید از روی وجدان کار کند و کسیکه‌بر خلاف این رویه رفتار نماید ازکار برکنار خواهد شد آقای استاندار افزود سعی دولت اینستکه زمین و آوارگی و سر گردانی نجات یابند قسمتی از اراضی خالصه اهواز را به‌آنها واگذار نمودم این اراضی قبلابوسیله عده ای زمینخوار غصب شده بود و من باقدرت قانونی خود اراضی مزبور را که سی هکتار است از چنك آنها بیرون آوردم و متاسفانه حالا که بحکم اجبار و ضرورت قسمتی از این اراضی را بسیل زدگان واگذار نموده‌ام‌معاون اداره خالصه علیه من شکایت و عرضحالی تسلیم دادستان کرده و اظهار داشته استکه اراضی خالصه غصب شده است !؟

البته پس از آمدن مدیر کل کشاورزی خوزستان از تهران‌معاون اداره خالصه باشتباه خود پی برد زیرا در آن موقع من مجبور بودم که قسمتی از اراضی خالصه را به عده‌ای هموطن‌سیل‌زده و بیخانمان واگذار کنم و آنها را از مرك و نابودی نجات بخشم .

پس ازپایان بیانات آقای‌استاندار مدیر کل کشاورزی خوزستان طی بیاناتی اظهار داشت : البته‌چون هنگام طغیان کارون در اهوازنبودم معاون اداره خالصه که میخواسته است تمام کارها از مجرای قانون صورت گیرد و تصور میکرده است که اگرشکایت نکند قانونا مقصر خواهد بود اقدام بچنین عملی نموده است‌و چنانچه ایشان میدانست که آقای استاندار در چه‌موقعیت‌خطیری قسمتی از اراضی خالصه را بین عده ای سیل زده تقسیم کرده‌است شخصا در این مورد باآقای‌استاندار همکاری مینمود .

درپایان اولین جلسه سمینارآقای مهندس شیخ الاسلامی رئیس اداره کشاورزی درباره وامهای پرداختی بکشاورزان بی بضاعت‌و تاسیس شرکتهای تعاونی روستائی درحوزه عمرانی اهواز صحبت کرد و آقای اکبرنیا مدیر کل فرهنگ‌خوزستان نیز در مورد همکاری بهداشتی‌اداره بهداشت باکشاورزان مطالبی بیان داشت .

چند خبر خلاصه از چند شهر

شمیرانات ـ چون آقای زنده نام ، رئیس فرهنك شمیرانات‌دربیشرفت امور پیشاهنگی این شهرستان ابراز فعالیت نموده بود مورد تشویق آقای دکتر بنائی دبیرکل شورایعالی پیشاهنگی قرار گرفت.

نیشابور ـ مامورین ژاندارمری نیشابور از منزل شخصی بنام علی اکبر ازاهالی حومه نیشابور یك قبضه اسلحه کمری و چند تیر فشنك کشف نمودند.

آبیك ـ در نزاعی که بین حمید ربی ازاهالی نجف آباد ونقی احمد پور اهل قزوین در مقابل مهمانخانه بهجت آباد آبیك درگرفت حمیدربی بوسیله ضربه چاقوی نقی احمد پور مجروح شد. ضارب دستگیر و بدادسرای‌قزوین اعزام گردید .

قصر شیرین ـ بشکرانه سلامت شاهنشاه فرماندار قصر شیرین باتفاق روسای ادارات دولتی وعده‌ای از معتمدین از بیمارستان قرنطینه این شهر دیدن نمودند و بین بیماران شیرینی و پول تقسیم کردند.

کردکوی ـ فاضل‌فرزند علی‌اصغر فغانی دوساله بر اثر عدم توجه مراقبت والدین خود در چاه آب سقوط کرد وخفه شد.

سنندج ـ در مسابقه تشویقی کشتی آموزشگاههای سنندج آقایان یونسی، حکمتی، تسبیحی، محمد برازنده ، نعمتی، حسین برازنده و حریری بترتیب بمقام قهرمانی از وزن اول تا هفتم نائل شدند.

صحنه ـ یك برك گواهینامه پایان تحصیلات بنام آقای جلیل حسینی بشناسنامه شماره ۱۶۰۴ بوسیله آقای کرم‌الله طلائی در صحنه پیداشده است که هم اکنون در دفتر نمایندگی اطلاعات در صحنه موجود میباشد .

بندر عباس براثر شکایات‌اهالی بندر عباس مبنی بر کمبود آب آشامیدنی آقای مهندس فروردین مدیر کل شرکت آبیاری و برق خلیج به بندر عباس وارد گردید و پس از بازدید قرار شد در بهار آینده یك لوله ۳۵۰ سانتی متری از ایسین به بندر عباس کشیده شود تا آب‌آشامیدنی اهالی تامین گردد .

پهلویدژ ـ اخیرا بیماری مرموزی بین دام های پهلویدژ و دشت شیوع یافته که منجر به تلف شدن دامها میگردد. اهالی توجه مسئولین مربوطه رابدینموضوع حیاتی دامداران جلب مینمایند.

صومعه سرا ـ آقایان هوشنك منظمی، احمد ابراهیمی ، حاج محمد علی کاسبی زاده ، محمد تقی حریری و سید مهدی نعیمی بست اعضای انجن همکاری خانه و مدرسه دبیرستان توتونکاران جمعه بازار از توابع صومعه سرا انتخاب شدند.

خوانسار ـ کتابخانه دبیرستان دریا نی خوانسار بوسیله آقای موثقی بخشدار باحضور عده‌ای از معاریف افتتاح شد قرار است دومین کتابخانه خوانسار در اداره فرهنك تشکیل شود.

نکاء ـ آقایان اربابی ـ گوشه ـ ناهید ـ معدنی ـ روحی ـ سورکی‌و بامتی بسمت اعضای انجمن همکاری خانه و مدرسه دبیرستان طوسی نکا انتخاب شدند .

کلاچای ـ چون اداره پست رحیم آباد از توابع کلاچای فاقد کارمند ونامه رسان است اهالی تقاضا دارند کادر اداره پست رحیم آباد تکمیل‌شود

نوخندان ـ آقای سرگرد امین فرمانده گروهان ژاندارمری درگز بـ معیت چند نفر ژاندارم به نوخندان وارد شد و باتفاق آقای اوغازی بخشدا نوخندان‌منزل‌یاسین وحسینعلی از اهالی این بخش رامورد بازرسی قرا دادند در نتیجه دو قبضه اسلحه کمری باقشنك و ۱۲۰ گرم تریاك کشف گردید و با ۶۹۵۰۰ ریال وجه نقد موجود آنان ضبط و صورتمجلس شد.

سیرجان ـ آقای مهدی نصیری نو آموز کلاس سوم دبستان فردوسی سیرجان متولد ۱۳۲۸ فرزند آقای غلامرضا نصیری سلمانی گم شده است از کسانی که ازنوآموز مذکور اطلاعی دارند برای کمك بپدر و مادرداغدید نمایندگی روزنامه اطلاعات را در سیرجان مطلع سازند.

همدان ـ اولین نشریه هنری وادبی همدان بمدیریت آقای حسین غفاری زیر نظر هیئت تحریریه روزنامه هفتگی نهیب غرب انتشار یافت. ما موفقیت این نشریه هنری وادبی را در خدمت باهالی همدان و مشتاقان هنر وادب آرزو میکنیم.

لفمجان ـ آقایان دکتر بابازاده و دکتر وطنی مامورین مبارزه با سل به لفمجان وارد شدند و آمپولهای ضد سل را به اهالی این بخش تزریق نمودند .

سنندج ـ آقای سمیعی مدیرکل فرهنك کردستان در بازرسی از دبیرستان های سنندج تعداد ۱۲ جفت چکمه (مارك چکسلواکی) بدانش آموزان بی‌بضاعت دبیرستان پروین اعتصامی اهدا کرد.

شهسوار ـ آقای مهندس منیعی رئیس اداره کل باغبانی بنگاه اصلاح وازدیاد بذر ونهال باتفاق آقای مهندس فرح بخش‌کارشناس دفع‌آفات وارد شدند واز عملیات شرکت دفع آفات تنکابن و چگونگی مبارزه آن شرکت بازدید نمودند .

مرودشت ـ آقای معینی، فرهادی، هژیری، امیدی، خضری نژاد ، حداد، ایمانی، حدادیان، معتمدی، شریفی، معمار ضیاء و برومند بسمت اعضای انجمن همکاری خانه ومدرسه دبیرستان کورش مرودشت انتخاب شدند .

قزوین ـ چون بعلت عدم‌وجودجاده شوسه بین آلولك وقزوین اهالی آلولك سخت در مضیقه بودند رعایا وکشاورزان قریه مذکور باکمك یکدیگر ۱۶کیلو متر فاصله بین آلولك تاقزوین‌را بخرج خود احداث جاده نمودند. اکنون عده کثیری از کشاورزان قراء اطراف از این راه‌استفاده مینمایند .

بابل ـ از طرف آقای‌ایت‌لله جلال الدین علامه حائری بابلی یك قطعه عقیق بسیار نفیس که بر روی آن آیاتی چند از قرآن مجید نقش شده بود و جزو اشیاء عتیقه محسوب میشد به پیشگاه مبارك شاهنشاه تقدیم گردید. دربار شاهنشاهی مراتب رضایت خاطر همایونی را به آقای علامه حائری ابلاغ کرد.

آتش سوزی درپالایشگاه نفت کرمانشاه
دومراسم گشایش سالن‌تعلیماتی یك‌صحنه حریق نمایشی ایجاد کردند !؟

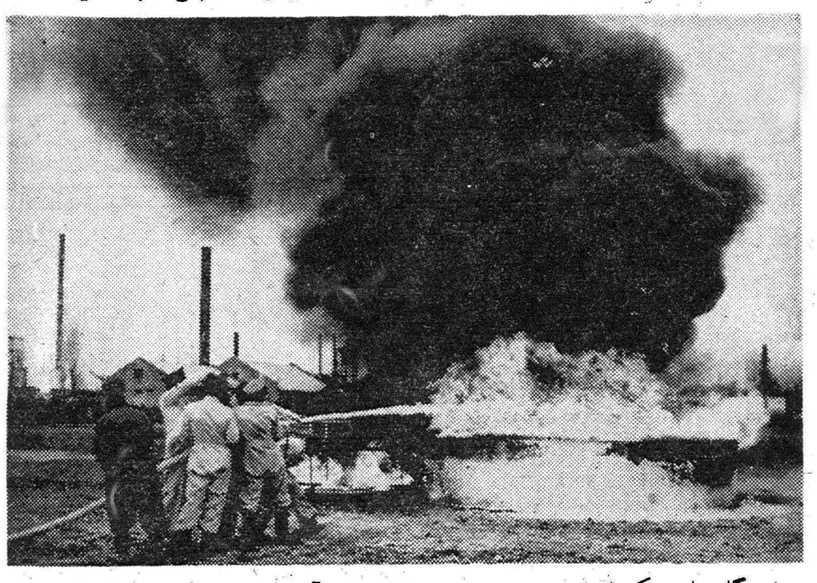

خبرنگار ما در کرمانشاه مینویسد چند روز قبل سالن آموزشی پالایشگاه نفت کرمانشاه‌طی مراسمی با حضور تیمسار سپهبد محوی‌استاندار تیمسار سپهبد نصراللهی فرمانده سپاه ٤، روسای ادارات دولتی و کارکنان شرکت ملی نفت در کرمانشاه افتتاح شد پس از افتتاح سالن مدعوین بمیدان ورزش پالایشگاه راهنمائی شدند وعملیات نمایشی اطفای حریق را که باوسائل مدرن‌صورت گرفت تماشا کردند عکس بالا صحنه ای‌ازحریق نمایشی را نشان میدهد .

سقوط‌ازگردنه
کامیون از ارتفاع ششصدمتر بدره سقوط کرد راننده مقتول و وچهارنفر مجروح گردیدند

خبرنگار ما در آستارا مینویسد چند روز قبل کامیون شماره ۹۹۸ برانندگی نجفقلی که چهارنفر سرنشین داشت ویکصد راس گوسفند از اردبیل به آستارا حمل میکرد هنگام عبور از گردنه حیران بعلت سرعت زیاد واژگون شد و بدره ای که ششصد متر عمق آن است سقوط کرد در این واقعه راننده کامیون آنا جان سپرد وچهار نفر سرنشین آن بسختی مجروح گردیدند ضمنا از یکصد راس گوسفندی که در کامیون بود بیست راس تلف شدند وبقیه آسیب دیدند با اطلاع جریان بمقامات انتظامی و قانونی‌آستارا بلافاصله رئیس دادگاه ،فرمانده ژاندارمری ورئیس بهداری این شهرستان در محل واقعه حضور یافتند اجازه دفن جنازه راننده کامیون صادرشد ومجروحین جهت معالجه به بیمارستان اردبیل منتقل گردیدند .

قربانی تبرزین

طبق گزارش خبرنگار ما در ملایر چند روز قبل بین دو دسته از اهالی قریه «گریه» از توابع ملایر بعلت اختلافات قبلی نزاع شدیدی رویداد و در نتیجه شخصی بنام‌امیر قلی بر اثر ضربات تبر زین بقتل رسید .

قاتل که شخصی بنام حسین بود بوسیله ماموزین ژاندارمری‌دستگیر شد و برای دفن جنازه‌مقتول‌اقدامات لازم بعمل آمد .

۸نفر آموزگار مجروح شدند
دریك‌حادثه‌اتومبیل

خبر نگار ما در شیراز گزارش میدهد چند روز قبل یك اتومبیل سواری حامل ۸ نفر آموزگار که از شیراز عازم «زرقان»از توابع این شهرستان بود در بین راه به علت نامعلومی واژگون شد و کلیه سر نشینان آن مجروح گردیدند .

بااطلاع جریان بمقامات انتظامی شیراز کلیه مجروحین باین شهرستان منتقل شدند ودو نفر از آنها که حالشان رضایتبخش نبود در بیمارستان تحت معالجه قرار گرفته جریان از طرف مسئولین مربوطه تحت رسیدگی است .

قربانی انفجار

دیروز محمد مهربان یکی از جوشکار های شیراز هنگامی که مشغول جوشکاری یك بشکه خالی بنزین بود براثر ایجاد گاز در داخل بشکه مزبور ناگهان بشکه منفجر شد و محمد براثر انفجار بشکه به ارتفاع پنج متر بهوا پرتاب گردید و آنا جان‌سپرد بشکه خالی هم پس از انفجار بیش از ده متر بالا رفت و به پشت مغازه جوشکاری افتاد با صدای مهیب انفجار ، عده‌ای از مغازه داران آمدند و محمد مهربان را به بیمارستان بردند ولی محمد در همان لحظه‌اول انفجار جانسپرده‌بود

بعدازبریدن‌سرخروس سکته‌کرد

حاج احمد از یکی ازخیابان های آبادان میگذشت که زنی در حالیکه خروسی زیر چادر گرفته بود باو نزدیك شد و از وی تقاضا کرد سر خروس را ببرد . حاج احمد چاقورا از جیب بیرون آورد وخروس را از زن مزبور گرفت و بالهایش را زیر پای خود رو بقبله در کناریك گودال‌گذاشت و بسم‌الله گویان لبه تیز چاقو را بگلوی خروس آشنا کرد خون از گلوی خروس فوران زد و حاج احمد هم که برای بریدن سر خروس خم شده بود کمر راست‌کرد ولی‌همینکه پا از روی بالهای خروس برداشت خودش در کنارگودال بر زمین نقش بست و سکته کرد و مرد !

مامور برق را برق گرفت

خبر نگار ما در مشهد می نویسد چند روز قبل شخصی بنام علی مشکنیان سیمبان بخش ۳ مشهد هنگامی که برای مرمت سیمی از تیر برق بالا رفته بود به علت برق گرفتگی از تیر برق سقوط کرد وبراثر شدت جراحات وارده جان سپرد بااطلاع جریان بمقامات‌انتظامی وقانونی مشهد برای دفن جنازه علی مشکنیان اقدام شد .

قطار باری ۱۵۰گوسفند را زیر گرفت

خبرنگار ما در دزفول گزارش میدهد چند شب قبل هنگامیکه یك گله گوسفند متعلق بشخصی بنام «ترك یاشوند» از پل راه آهن عبور میکرد ناگهان یك قطارباری سر رسید و در حدود ۱۵۰راس گوسفند را زیر گرفت و بقیه را بشختی مجروح کرد «ترك‌یاشوند» باچشمی گریان گوسفندان مجروح رابخانه‌خود هدایت کرد و قطار باری نیز با سرعت از آن محل‌دور شد .

دانشکده ادبیات مشهد استاد ندارد

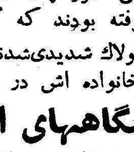

خبرنگار ما در مشهد طی گزارشی مینویسد هم اکنون که پنج ماه ازسال تحصیلی میگذرد دانشکده ادبیات دانشگاه مشهد استاد زبانهای باستانی و استاد تاریخ زبان ندارد و اگر این امر تاپایان سال تحصیلی ادامه یابد زیان جبران‌ناپذیری متوجه دانشجویان سالهای دوم وسوم دانشکده‌خواهد شد دانشجویان دانشکده ادبیات مشهد از مسئولین امور تقاضا دارند در این باره اقدامات سریعی بعمل آورند تا اوقات گرانبهای آنان‌بیهوده تلف نگردد .

تقاضای مردم

خبرنگار ما در لطف‌آبادخراسان مینویسد کادر پزشکی بهداری لطف آباد تکمیل نیست وبا اینکه آقای دکتر امینی‌رئیس‌بهداری‌برای معاینه ومعالجه مراجعین‌بی نهایت سعی و کوشش میکند معذالك‌لااقل احتیاج بیك نفر پزشکیار دارد‌اهالی از مسئولین امور تقاضا دارند برای تکمیل کادرپزشکی‌بهداری‌لطف‌آباد اقدام گردد .

کودکی قربانی شکار شد

قبلا اطلاع داده شد که در قریه «کلوده» واقع در پنج کیلو متری آمل کودکی بنام مهدی هدف گلوله شکارچیان مرغابی قرار گرفت و بسختی مجروح شد اینك خبرنگار ما در آمل بدنبال گزارش قبلی خود اطلاع میدهد : کودك مجروح که جهت معالجه‌به‌بیمارستان آمل انتقال یافته بود بر اثر شدت جراحات وارده جان سپرد از نظر اهمیت قضیه جریان از طرف آقای اسدی بازپرس دادسرای آمل تحت رسیدگی است .

شهرداری گرمسار

خبرنگار ما در گرمسار گزارش میدهد چند روز قبل جلسه انجمن شهر گرمسار برای انتخاب‌شهردار تشکیل گردید در این جلسه پس از مذاکرات مفصل وشور ومشورت های لازم آقای حسین اسدی معاون اداره فرهنك گرمسار‌بسمت‌شهردار این شهرستان انتخاب شد .

برائر برف و کولاك شدید سه‌نفر ازسرماخشك‌شدند
زوار مشهد وقتی بدهکده رسیدندکه اهالی درمرك مستقبلین آنان عزاداری میکردند

چند روز قبل سه نفر از اهالی قریه«نام نیك» از توابع گنبدکاوس باسامی حسن و عباس و اکبر که باستقبال زوار از مشهد برگشته‌ای رفته بودند در دامنه کوهستان «میدانجق» دچا ر برف و کولاك شدند و هرسه نفر ازشدت سرما جان سپردند خبرنگار ما در گنبدکاوس جریان مشروح این واقعه‌را چنین گزارش داده است : مدتها بودکه کربلائی سلطان یکی ازاهالی قریه «نام‌نیك» در آرزوی زیارت‌قبر حضرت‌ثامن الائمه بود و همیشه میگفت که حضرت اوراطلبیده‌است چندی قبل کربلائی سلطان برای آنکه آرزویش را عملی کند دست دوزن و چهار فرزند خودرا گرفت و عازم مشهدشد وپس ازکسب فیض از بارگاه حضرت امام رضا علیه السلام قصد مراجعت‌کرد از مشهد تا شاهرود و محل«غزنوی» با اتومبیل‌آمد و چون راه‌بین‌غزنوی وقریه «نام نیك»اتومبیل رو نیست باینجهت به بستگان خود اطلاع‌داد که چند راس اسب برای آنها بیاورند با اطلاع این جریان اهالی قریه برای استقبال از کربلائی سلطان و خانواده اش آماده شدندو سه نفر از آشنایان کربلائی سلطان باسامی حسن و عباس و اکبر با چهار راس اسب باستقبالشان‌آمدند ساعتی بعد زوار و مستقبلین آنها بطرف قریه «نام نیك»حرکت کردند ولی هنوز چند کیلو متری پیش نرفته بودند که گرفتار برف و کولاك شدیدی‌شدند کربلائی‌سلطان وخانواده اش در بین راه‌باوسائلی که همراه داشتند برای خوداطاقکی درست کردند وسه نفر مستقبلین رهسپار قریه گردیدند تا برای آنها وسائل کمکی بیاورند ولی متاسفانه شدت کولاك وسرما به اندازه ای‌بود که هرسه نفر در بین راه از سرما خشك شدند و جان سپردند ....

وقتیکه کربلائی سلطان واعضای خانواده اش بعد از آرامش کولاك برف بقریه «نام نیك» آمدند عموم اهالی قریه در مرك حسن و عباس‌و اکبر سوگواری میکردند .

نیازمندیها و آگهی‌های کوچک

استخدام میشود

آگهی استخدام

یگنفر بازرس فنی تاسیسات برق مکانکی برای کار در تهران مورد حتیاج یك موسسه مهندسین مشاور نگلیسی میباشد .داوطلبین‌درخواست کتبی به زبان انگلیسی‌به شماره۱۷۴۸ راهنمای روزنامه اطلاعات ارسال‌دارند

۱ـ۲ آـ۴۰۰۳۳

آگهی استخدام

برای شرکت برق بندر عباس یك نفر مهندس که اطلاع جامع‌نسبت ه موتورخانه و شبکه برق داشته شد داریم علاقه مندان که واجد شرائط باشند به‌شرکت ایران‌پازارگاد ا مسئولیت محدود سرای امیدمراجعه مایند .

بیك بانوی منشی اعم از ایرانی‌یا خارجی

که بخوبی‌از عهده انشاء و تایپ نامه های تجارتی بزبان انگلیسی بر آید و همچنین بچند نفر بانوی فروشنده نیازمندیم تلفن ۳۲۸۸۴ ـ ۳۱۷۹۷ ساعت مراجعه ۱۰ تا ۱۳ (۱۷تا ۱۹

۱ـ۳ آـ۴۴۰۸۶

هنر پیشه استخدام‌میشود

تاتر تفکری به عده‌ای هنر پیشه‌نیاز مناسبت داوطلبین‌همه روزه‌ازساعت ٤بعد از ظهر به آژانس مترو کوچه باربد لاله‌زار دفتر محسن فرید مراجعه فرمایند .

۱ـ۲ آـ۴۴۴۷۲

بفروشنده فعال وبا سابقه نیازمندیم تلفن ۳۰۳۷۷۴ـ ۷۱۴۰۲

کانون جهانگردی ایران

یك نفر منشی که بزبان انگلیسی تسلط کامل داشته و بتواند از عهده تنظیم و تهیه نامه بزبان انگلیسی بر آید و یك نفر تحصیلدار با تضمین یکصد هزار ریال و همچنین یك‌بایگان مجرب که بیك زبان خارجی آشنائی کامل داشته باشد استخدام مینماید داوطلبین که واجد شرایط باشند می توانند با مدارکی که معرف‌معلومات و سوابق آنان باشد از ساعت ۸صبح تا ۱۲ بدفتر کانون جهانگردی واقع در خیابان ورزش شماره ۳۷ مراجعه نمایند.

کانون جهانگردی ایران

۱ـ۲ آـ۴۴۴۵۰

چندنفر بانو یا دوشیزه

جهت کار های بسته بندی استخدام می‌شوند داوطلبین به‌خیابان ری مقابل سینمای رامسر شماره۱۰۰٤ شرکت آب و دانه مراجعه نمایند .

۱ـ۲ آـ۴۴۳۴۲

وزارت فرهنك دو نفر

مترجم زبان آلمانی از طریق‌مسابقه استخدام مینماید داوطلبان می‌توانند از تاریخ نشر آگهی تا ۱۵ اسفندماه ۳۹ با در دست داشتن مدارك خودبرای ثبت نام باداره کل کارگزینی مراجعه نمایند .

۱ـ۲ وزارت فرهنك

آـ۴۴۳۱٤

وزارت فرهنك یکنفرمهندس

ساختمان از طریق مسابقه استخدام مینماید داوطلبان می‌توانند از تاریخ نشر این آگهی تا روز دوشنبه ۱۵ اسفند ماه ۱۳۳۹ با در دست داشتن مدارك خود برای ثبت نام باداره کارگزینی کل مراجعه نمایند .

وزیرفرهنك

۱ـ۲ آـ۴۴۳۱۶

آگهی استخدام

۱ـ نیروی هوائی شاهنشاهی ایران تعدادی افزارمند متخصص در رشته های نامبرده زیرین‌در (مرکز .دزفول) استخدام مینماید داوطلبان می‌توانند برای کسب اطلاعات بیشتر به‌تیپ فنی نیروی هوائی واقع در دوشان‌تپه مراجعه نمایند .

۲ ـ شرایط استخدام

الف ـ تابعیت ایران

بـ سن داوطلبان بایستی بین ۱۸ الی ۳۵باشد .

ج ـ دارابودن صحت مزاج و عدم اعتیاد بالکل مواد مخدره طبق گواهی بهداری نیروی هوائی .

د ـ عدم سوء پیشینه .

ح ـ انجام خدمت زیر پرچم یا در دست داشتن معافیت دائم .

و ـ سپردن برك تعهد خدمتی برای مدت ۱۰ سال در ارتش که دردفاتر رسمی تصدیق‌وامضاء شده باشد.

۳ـ رشته های تخصصی مورد نیاز

۱ـ افزارمند کمك مهندس برق فشار قوی .

۲ـ افزارمند تکنیسین برق فشار قوی .

۳ـ افزارمند تکنیسین متخصص موتور دیزل .

٤ـ افزارمند مکانیك متخصص اتومبیل .

۵ـ افزارمند متخصص دستگاه تهویه .

مستغلات

تهران‌پارس ـ نارمك ـ تهران‌نو نیروی‌هوائی ـ وحیدیه

برای خرید وفروش نقد و اقساط زمین خانه وهرگونه معاوضه به‌بازرگانی امین

اول سی متری نارمك

تلفن۹۱۰۰۹۰ مراجعه‌فرمائید

برای معاملات پولی

در مقابل وثیقه ملکی

اگر پولدارید و میخواهید بجریان بگذارید یا پول می‌خواهید‌مستقیم با ورقه مالکیت رجوع فرمائید‌لاله زار ۳۹۷۸٤ به بنگاه گوشان

چندفقره پول‌شرطی لازم است

مبیع شمال شاهرضا و سه‌برابر ارزنده است‌آژانس رایت شاهرضا رو بروی سینمارویال ۳۲۹۷۱ـ۳۱۸۵۳

برای اجاره ویلا و مستغلات مدرن

خود در شهر و شمیرانات باتباع خارجی به تلفنهای ٦۲۹٦٤ـ ٤۹۷۱۳ مراجعه نمایند .

۷ـ۱۵ آـ۳۵٦۸۱

برای انجام معاملات‌ملکی

معاملات پولی باوثیقه ملکی رجوع فرمایند لاله زار ۳۹۷۸٤ به بنگاه کوشان

۱ـ۹ آـ۴۱۸۹۰

موسسه تهران توریست برای

سکونت خارجیان ویلا ـ آپارتمان ـ منازل دربست در شهر و شمیران‌اجاره میکند تلفن ٦٦۳۹۷

***

چند دستگاه ویلامدرن درشمیرانات

خریداریم ـ تهران توریست تلفن ٦٦۳۹۷

۱ـ۳ آـ۴۴۰۵٤

اگر قصد فروش

خانه ـ زمین ـ مستغلات

باغات املاك مزروعی

خود را داشته باشید تو هر کجا باشد مشخصات راتلفنیا کتبیا‌طلاع فرمائیدلاله‌زار۳۹۷۸٤به :بنگاه‌کوشان

۱ـ۳ آـ۴۴۳۰٤

اجاره داده میشود

ساختمان مدرن تازه ساز

خیابان فرمانیه دو طبقه‌چهار اطاق خواب و دو حمام و رو شوئی مستراح در بالا . سالون سفره خانه اطاق‌دفتر و رو شوئی مستراح و آشپز خانه مدرن در طبقه پائین و استخر اطاق مستخدم و لباس شوئی جدا با برق و آب چاه در منزل ماهی ۳۵۰۰۰ ریال تلفن ٤۱٤٦۵ از ده صبح تا شش بعد از ظهر

قابل توجه ادارات دولتی ،شرکتها وکارگاههای بزرگ

محل سابق حمل و نقل شرکت نفت در جاده تهران نو مقابل پمپ بنزین که در دست مالك است به مساحت ۵۰۰۰ متر بابرق سه فاز و تلفن و سرویس کامل و انبار های متعدد باسرقفلی و بدون سر قفلی و همچنین گاراژ دیگری در همان محل بمساحت هزار متر که برای کارگاه مناسب است باجاره واگذار میشود طالبین بمحل مزبور یا از ساعت ۵ تا۷ بعد از ظهر بتلفن ٦٦۲۱٤ محب‌خسروی‌مراجعه فرمایند

موقعیت ممتاز درشهرستان‌بندرپهلوی

یکباب عمارت سه طبقه در بهترین نقطه شهر مشرف به بلوار زیبای بندر پهلوی مسکونی سابق اداره پست‌و تلگراف مناسب برای‌مهمانخانه با شرایط سهل و ساده به اجاره یا مشارکت برگزار می گردد . برای اطلاع از مشخصات و شرایط آن مستقیما به آدرس زیر مکاتبه‌نمائید.

بندر پهلوی : خیابان سی متری غلامرضا ـ محلی

۱ـ۳ آـ۴۳۷۷٦

یك خانه لوکس ۲۵۰ متر

۷ اطاق برق تلفن لوله کشی در اول خیابان گرگان نزدیك سینما شهناز اجاره داده می شود به تلفن ۷۲۵٤۹ مراجعه نمائید.

۱ـ۳ آـ۴۰۱۷۱

مناسب خیابان خیام مشرف بمیدان مسعودی جای اداره خیابان خیام چایخانه اطلاعات

نمایندگی لابراتوار داروسازی

اروپائی به دونفر ویزیتور با سابقه کار و تجربه که آشنائی به زبان انگلیسی داشته باشند برای تمام یا نصف روز (بعد از ظهر) نیاز مند است داوطلبان غیر مشمول به صندوق پستی شماره ۱۲۵٦ مکاتبه نمایند.

فروش اتومبیل

آژانس اتومبیل

ماشینهای زیر را نقد و اقساط بفروش میرساند ۱۲ دستگاه فولکس‌واگن ۵۷ تا ٦۰ ـ ٦ دستگاه پنزسواری و دیزل ـ ۱۲ دستگاه اوپل کاپیتان و رکورد ۵٦تا٦۰ ـ ٦ دستگاه فورد تانوس مدلهای بالا نشانی ۱۲۰ خیابان بهجت‌آباد تلفن ٦۱٤٤۰

اتومبیل شمارا فوری میفروشیم

بورس اتومبیل واملاك حکیمی . خیابان پهلوی مقابل کافه شهرداری تلفن ٦۸۹٤۸ .

۱ـ۳۰ آـ۳۸۷٤۹

یکدستگاه اتومبیل‌واکسال

ویکتوریسوپراستیشن مدل ۱۹٦۰ بفروش میرسد صبح ها تلفن ٤۷۰۱۰ عصرها ٤۱۵۸۸

۱ـ۲ آـ۴۰۱۵۳

یکدستگاه تراکتور

٤۱ اسب برش آلمانی با گاوآهن و دیسك وتریلی کمی کار کرده‌بعلت تغییر شغل بفروش میرسد خیابان تهران نو ـ فروشگاه مهندس‌کرمانچی تلفن ۳۷۰۰٤ـ ۳۰۳۸۸۷

آـ۴۰۲۰۱

بفروش میرسد تعدادی کامیون ـ وانت و تریلی

برای فروش حاضر است طالبین به تلفن ۷۱۱۳۵ مکالمه فرمایند .

آـ٤٤٤٤۲

بفروش میرسد

یکدستگاه ساختمان

نوساز دو آشکوبه‌با کلیه وسائل پنج اطاق در خیابان شاه صفی(خیابان شمیران) دوبر بعلت مسافرت بقیمت مناسب بدون واسطه بفروش میرسد باتلفن ٦۲۲۵۵ مذاکره فرمائید.

۱ـ۲ آـ۴۴۲۵۲

بفروش میرسد

۵۰۰ متر زمین ساختمانی بدون واسطه بر خیابان شمیران (مقابل باغ صبا) طالبان صبحها از ۱۱ تا ٤ بعد از ظهر بشمارهٔ تلفون ۲۱۰۸٤ و عصرها از ٤تا۵ به ٤٤۰۱۸ مراجعه فرمایند .

۱ـ٤ آـ۴۰۱۳۳

مالك یك باب مغازه

با فوقانی آن که در بهترین محل لاله زار واقع و مناسب برای‌ساختمان چندین اشکوبه میباشد حاضر است با شرکت اشخاص سرمایه دار آنجا را خراب و ساختمان نماید و یااینکه آنجا را بفروشد که مستقلا ساختمان نماید تلفن ٤٦۲٤۰ بعد از ظهر ها

۱٦۰۰ متر زمین

مسطح و بر دو خیابان ۱۲ متری بین خیابان پهلوی و داودیه(ازاراضی دره قشلاق) متری هفتاد تومان‌بفروش میرسد بین ساعات ۷ و ۹ بعداز ظهر با تلفن ٤۳٦۰۵ مکالمه فرمایند.

آـ۴۰۱۵۷ ۱ـ۳

منزل فروشی

در چهارراه رشدیه با ۱۲۲ متر زمین آب برق تلفن‌چهار اطاق سه‌بر آفتاب‌گیر ارزان قیمت بین ساعات ۲ تا ۵ بتلفن ٦۲۲۳۲ مراجعه‌فرمائید .

۱ـ۳ آـ۴۰۱۹۳

در خیابان ارباب جمشید

کوچه معتضدی کاشی ۸۸ طبقه سوم یك آپارتمان دارای سه اطاق‌و کلیه‌لوازم‌اجاره‌داده‌میشود ماهیانه۶۵۰۰ ریال از ساعت ۹ صبح الی ۵ بعد از ظهر مراجعه فرمائید .

هتل نوساز مبله آماده برای اجاره

هتلی بسیار مدرن که بطور کامل مبله گردیده و محل‌آن دربهترین نقطه‌شهر تهران بین خیابان شاهرضا و تخت جمشید قرار دارد باجاره‌واگذارمیشود علاقمندان باتلفن ۶۵۸۲۵ مکالمه‌فرمایند

۱ـ۲ آـ۴۰۱۵۹

آپارتمان لوکس

یکدستگاه آپارتمان نوساز لوکس با شوفاژ آب سرد و گرم پنج اطاق بزرك حال . حمام. آشپزخانه و لوازم شاهرضا نزدیك چهارراه پهلوی اجاره داده می شود . تلفن ٤۰۵۹۳

آـ۴۰۲۷۱ ۱ـ۳

قابل توجه شرکتها

یك طبقه آپارتمان ٦ اطاقی بر شاهرضا دروازه دولت اجاره داده می شود. بنگاه آهنربز تلفن ٦۹۱۸۱ مراجعه فرمایند.

آموزشگاههای عالی

تعلیم زبان انگلیسی

توسط متخصص با تجربه در کوتاهترین مدت هزینه جزئی تلفن های ٦۳۵۷۲ تا ٦۳۵۷۸ داخلی ۳۲۲

۱ـ۲ آـ۴۰۲۹۳

جویای کار

خانمی لیسانسیه زبان انگلیسی

با آشنائی به تند نویسی وماشین نویسی لاتین فایلینك و امور اداری صبحها جویای کار است با صندوق پستی ۱۰۳۳ مکاتبه شود.

جوانی راننده پایه ۲

در مکانیکی‌و لوله‌کشی و آهنگری از چهار بعد از ظهر جویای کار است بشماره ۱۷٤۹ راهنمای اطلاعات مراجعه شود .

جوانی دارای گواهینامه‌رانندگی

وخاتمه خدمت با سواد و ضامن معتبرجویای‌کار می‌باشدبه‌تلفن٤۲۳۸۵ مراجعه شود .

آگهی های کوچك

تعمیرگاه پژو

تلفن ۵۸۰۱۰۵

بخیابان‌قزوین چهارراه‌عباسی ٦۹۹ منتقل شد

ـ۱ـ

۷۲۷۲۷

تلفن جدید دکتر صادق صبا ـ متخصص اعصاب و الکتروآنسفالو ـ گرافی است .

ـ۵ـ آـ۳۹۵۷۷

بهترین نقشه های ساختمانی

در دفترفنی مساش‌طرح وبوسیله مهندسین‌شرکت‌ساختمانی بلوارساخته میشود .

تلفن ٦٤۹٤۹ و ٦۲۱۱۱

۱ـ۵ آـ۳۷۷٤۳

دفتر خانه اسناد رسمی ۱۷۵ تهران سر دفتر سید عبدالعلی واحدی‌خیابان خواجه نظام‌الملك نبش ده متری‌ارامنه تلفن ۷۰۵٤۳

۱ـ۷ آـ۴۰۱۰۳

مهمانخانه بوعلی همدان

استراحت کامل ـ تفریح سر گرمی تعطیلات نوروز ۱۳٤۰ شما را به بهترین نحو فراهم نموده برای رزرو اطاق به اداره مهمانخانه های بنیاد پهلوی واقع در خیابان پاستور یا مهمانخانه بوعلی همدان مراجعه فرمائید

تهران تعمیر

سازمان نوینی است که‌بمنظوررهائی کارفرمایان از گرفتاریهای حاصله از تعمیرات ساختمانی منازل تاسیس و همیشه آماده برای اجرای همه‌نوع تعمیرات اعم از جزئی و کلی‌می‌باشد تلفن ٤۳۱۱۹

۱ـ۱۵ آـ۴۰۲٦۳

غلطك ویبران

ساخت آمریکائی قیمت‌ارزان ۲ تن وزن ـ ۸تن ضربه

چند دستگاه رسیده

تهروپ ـ میدان فردوسی

تلفن ٤۲۲۸۳

۱۰ـ۵ آـ۴۱۸٤۲

یکعمر تختخواب

تختخوابهای و نو انگلیسی یکنفره و دونفره

تهروپ ـ میدان فردوسی

۲۰ـ۳۰ آـ٤۲٦٦٤

ساخت (دفتر فنی)

تهیه‌نقشه . محاسبه.مقاطعه

لاله‌زارنو ـ چهارراه مهنا. کوشك

۱ـ۱۵ آـ۳۸۵۹۵

آگهی احضار

به احمد نژادی‌فرزند کاظم(معروف به یونس)که نشانی خود را چهار راه مولوی قهوه خانه علی کورتعیین کرده و اینك‌مجهول‌المکان است‌اخطار میشود شما باتهام سرقت فرش تحت تعقیب میباشید لازم است از تاریخ آخرین آگهی تا دو ماه خود را به‌شعبه ۳ باز پرسی دادستانی ارتش معرفی نمائید و در صورت عدم معرفی و انقضای مدت دو ماه غیابا قرار مقتضی در مورد شما صادر خواهد شد .

این آگهی در سه نوبت متوالی درج میگردد

رئیس شعبه ۳ باز پرسی دادستانی ارتش ـ سرهنك تفقدی

۱ـ۳ آـ۴۴۱۹۰

بفروش میرسد

یکدستگاه ساختمان

نوساز دو آشکوبه‌با کلیه وسائل پنج اطاق در خیابان شاه صفی(خیابان شمیران) دوبر بعلت مسافرت بقیمت مناسب بدون واسطه بفروش میرسد باتلفن ٦۲۲۵۵ مذاکره فرمائید.

۱ـ۲ آـ۴۴۲۵۲

بفروش میرسد

۵۰۰ متر زمین ساختمانی بدون واسطه بر خیابان شمیران (مقابل باغ صبا) طالبان صبحها از ۱۱ تا ٤ بعد از ظهر بشمارهٔ تلفون ۲۱۰۸٤ و عصرها از ٤تا۵ به ٤٤۰۱۸ مراجعه فرمایند .

۱ـ٤ آـ۴۰۱۳۳

مالك یك باب مغازه

با فوقانی آن که در بهترین محل لاله زار واقع و مناسب برای‌ساختمان چندین اشکوبه میباشد حاضر است با شرکت اشخاص سرمایه دار آنجا را خراب و ساختمان نماید و یااینکه آنجا را بفروشد که مستقلا ساختمان نماید تلفن ٤٦۲٤۰ بعد از ظهر ها

۱٦۰۰ متر زمین

مسطح و بر دو خیابان ۱۲ متری بین خیابان پهلوی و داودیه(ازاراضی دره قشلاق) متری هفتاد تومان‌بفروش میرسد بین ساعات ۷ و ۹ بعداز ظهر با تلفن ٤۳٦۰۵ مکالمه فرمایند.

آـ۴۰۱۵۷ ۱ـ۳

منزل فروشی

در چهارراه رشدیه با ۱۲۲ متر زمین آب برق تلفن‌چهار اطاق سه‌بر آفتاب‌گیر ارزان قیمت بین ساعات ۲ تا ۵ بتلفن ٦۲۲۳۲ مراجعه‌فرمائید .

۱ـ۳ آـ۴۰۱۹۳

در خیابان ارباب جمشید

کوچه معتضدی کاشی ۸۸ طبقه سوم یك آپارتمان دارای سه اطاق‌و کلیه‌لوازم‌اجاره‌داده‌میشود ماهیانه۶۵۰۰ ریال از ساعت ۹ صبح الی ۵ بعد از ظهر مراجعه فرمائید .

هتل نوساز مبله آماده برای اجاره

هتلی بسیار مدرن که بطور کامل مبله گردیده و محل‌آن دربهترین نقطه‌شهر تهران بین خیابان شاهرضا و تخت جمشید قرار دارد باجاره‌واگذارمیشود علاقمندان باتلفن ۶۵۸۲۵ مکالمه‌فرمایند

۱ـ۲ آـ۴۰۱۵۹

آپارتمان لوکس

یکدستگاه آپارتمان نوساز لوکس با شوفاژ آب سرد و گرم پنج اطاق بزرك حال . حمام. آشپزخانه و لوازم شاهرضا نزدیك چهارراه پهلوی اجاره داده می شود . تلفن ٤۰۵۹۳

آـ۴۰۲۷۱ ۱ـ۳

قابل توجه شرکتها

یك طبقه آپارتمان ٦ اطاقی بر شاهرضا دروازه دولت اجاره داده می شود. بنگاه آهنربز تلفن ٦۹۱۸۱ مراجعه فرمایند.

احتیاجات زندگی

هرنوع‌شماره‌تلفن نقدواقساط

معامله میشود تلفن ۲۲٦۵٦

رستوران ژاله مخصوص خانواده‌ها است دارای جلوکباب مطبوع وسایر اغذیه متنوع و لذیذ ایرانی و فرنگی اول لاله‌زار نوجنب سینما متروپل تلفن ۳۳۳۳۱ ناهار کامل ۵۵ ریال ماه مبارك رمضان روزها تعطیل‌است

خودنویس منبلان

MONT BLANC

معروفترین قلم خودنویس جهان

۱ـ۵ آـ۴۴۰۳٦

آـ ۴۴۳۳۰

گم شده

یك فقره چك بانك کشاورزی

بشماره ۵۰۲۷۵ بمبلغ بیست هزار ریال بسر رسید ۲۵ فروردین ماه ۱۳٤۰ و یکفقره چك بانك پارس شعبه باغ جنت بشماره ۹۷۷۱۱۵ به مبلغ شصت هزار ریال و یك فقره بشماره ۹۷۷۰۹۵ بانك پارس شعبه باغ جنت بدون تاریخ و مبلغ وامضاء شده گمشده از یابنده تقاضا می‌شود میدان شوش باربری فردوس میکانیکی محمد علی فشندی یا تلفن ۵۰٦۱۵ اطلاع داده ومژدگانی دریافت دارد. و چکهای مزبور از درجه اعتبار ساقط است .

محمدعلی فشندی

آـ۴۰۳۰۱

مفقود شده

از دسته چك حساب جاری شماره ٦۵۲٤ بانك تهران شعبه چهارراه پهلوی متعلق باین جانب سه برك چك سفید بدون امضاء شماره های ۹۵٤۷۳۳ـ۹۵٤۷۳۷ ـ ۹۵٤۷۳۸ مفقود گردیده بدین وسیله جهت‌اطلاع عموم آگهی میگردد که چك های مزبور فاقد اعتبار است .

جواد محقق

آـ٤٤۳٦۲

مژدگانی

یك سك برنك سفید مایل بزرد اسم وگبان در خیابان آقاشیخ هادی کوچه عرفی‌درب‌اول‌کاشی‌شماره ۱ گم شده یابنده به آدرس بالا مراجعه و مژدگانی دریافت دارد .

آـ۴۰۲۸۷

چك شماره ۹۰٦۸٤۱

از حساب شماره ٤٦۳۷ بانك تهران شعبه پهلوی که بنام حامل صادر شده از اینجانب محمدعسکریان بسرقت رفته است چك مزبور از درجه اعتبارساقط است .

تبریك

همسری دوشیزه اعظم نقوی رابا سرکار سروان افشار رئیس کلانتری بابل صمیمانه تبریك عرض مینمایم.

ابوالفضل جعفری

واگذار میشود

درضلع غربی سبزه‌میدان

۲۳ اطاق مجهز باسیم کشی کامل و دو برق شهرداری و یك برق ملی با چهار تلفن‌ویك دستگاه ۲۵شماره‌ای تلفن داخلی که برای بانکها وشرکت ها بسیار مناسب است واگذار میشود. خواستاران به تلفن های شماره۴۲۴۸۹ ویا ۲۱۷۰۵ مراجعه فرمایند .

۱ـ٦

راهنمای پزشکی اطلاعات

دکتر محمدرضا مسدد

وزیدنت‌سابق بیمارستانهای‌امریکا درمان قطعی بیماری های مقاربتی دروازه دولت روبروی ساختمان‌فیات تلفن ۳۰۲۵٤۸ ـ پذیرائی عصرها از ساعت ۵ الی ۸ بعد از ظهر

دکتر میری ـ دکترامیرفضلی

دکترعفت‌میری: متخصص بیماری های کودکان ـ دکترگیتی‌امیر فضلی: متخصص بیماری های زنان زایمان از امریکا پذیرائی‌بعد از ظهر ها خیابان پهلوی نرسیده به تخت جمشید

دکتر دانشگر

امراض مقاربتی و جلدی‌وسوزاك تازه و کهنه‌ورم‌پرستات امراض‌زنانه‌و نازائی خیابان سپه مقابل پستخانه تلفن ۳۰۲٤۱٦

دکتر عباس نیك‌نژاد

متخصص از دانشگاه پاریس در بیماریهای معده ـ روده کبد ـ لوزالمعده درمان بواسیر بدون عمل فیستول ـ فیسور با متد موثر دروازه شمیران خیابان گرامی

ملی کلینیك

دکتر صدیقی ـ دکترمجاهدی

وزیدنت‌سابق بیمارستانهای‌امریکا بیماریهای داخلی اطفال مقاربتی ترك تریاك و سایر موادمخدره‌ترك لکل مجهز به دستگاههای رادیوسکپی .نرسل ترابی (بخور پنی‌سیلین و غیره) دیاتومی

پذیرائی بعد از ظهر ها و ایام تعطیل و شبها تا صبح خیابان شاه روبروی مسجد سجاد شماره تلفن ٤۹۵۲٦

دکتر معانی

امراض مقاربتی ـ مجاری و ادرار معالجه سوزاك تازه و کهنه ـ ورم پروستات و سستی و ناتوانی‌ـصبق مجرا امراض زنانه خیابان فردوسی مقابل بانك ملی مرکز

دکتر نصرت‌الله تقفی

امراض داخلی ـاطفال ـ جلدی‌ـ پذیرائی : صبح ها ساعت۸ تا ۱۲ خیابان حافظ کوچه هاتف

دکترا ـ پولوسا

متخصص بیماریهای مقاربتی‌مجاری ادرار و تناسلی خیابان فردوسی بالا کوچه صادق تلفن ٤٦۵۸۹ پذیرائی صبح‌و عصر .

دکتر رحمانی

متخصص امراض اعصاب و روح از دانشگاه لندن خیابان پهلوی‌بالاتر از چهارراه امیراکرم تلفن ٤۵۱۱٤ بذیرائی صبح‌و عصر .

دکتر ابوالحسن خلوتی

جراح دندان پزشك

پیوند دندان

سه راه شاه تلفن ٦۲۰۰۰

آـ٤٤۲۳۸

معتادین تریاك مرفین هروتین

دکتر پزشك زاد معتادین را با تقویت متعدد هر گونه عوارض معالجه میکند خیابان ری کوچه آبشار مقابل دارو خانه ابن سینا تلفن ۵۱۵٤۱

آـ۳۹۹٦۷

دکتر ـ پولوسا

متخصص بیماریهای مقاربتی‌مجاری ادرار و تناسلی خیابان فردوسی بالا کوچه صادق تلفن ٤٦۵۸۹ پذیرائی صبح و عصر

کنکاش پزشکان

آقایان دکتر حسین منشی زاده: مولوی بازارچه قنات آباد ـ دکتر محمد تقی اسفندیاری : پاستورچهار راه مختاری تلفن ۲۰۹۱۸ ـ دکتر غلامحسین مهرعلی : سلسبیل (چهار راه) ٦٦٦٦۰ ـدکتر سید علی میر احمدی : هاشمی بین چهار راه قصر دشت : ٦۳٦۸۵ ـ دکتر کریم خسرو شاهی : شوش شرقی روبروی‌گرمابه لطفی پور ـ دکتر عطاالله نیری : شاهپور چهار راه مختاری تلفن : ۳۸۷٦۰

تقویم اوقات عمومی

سه شنبه پنجم رمضان ۱۳۸۰

سه شنبه ۲ اسفند ۱۳۳۹

سه شنبه‌بیست‌و یکم فوریه۱۹٦۱

توپ سحرساعت ۵ و ۱۵ دقیقه

طلوع سحر ساعت ٦ و ٤٦ دقیقه

توپ افطار ساعت ۱۸و ٦ دقیقه

امشب بکدام سینما میروید؟

سینماهای درجه یك

سینما آسیا تلفن ٤۲۹۰۹

بالا و پائین (پانورامیك ـ رنگی‌ـ دوبله بفارسی)با شرکت : میلن دو مونزو‌ـمایکل گریك شروع۳۰ر۱۰ صبح ـ ۳ـ۵ـ۷ـ۹ بعد از ظهر

سینما امپایر (تلفن:٦۷۲۵۲)

ترغیب دوستانه (رنگی ـ دوبله بفارسی)باشرکت :کاری کوپر ـ تونی پرکینز .

شروع: ۱۱ـ۱وسه‌ربع‌ـ۲ وسه‌ربع‌ـ٤و نیم‌ـ ٦وسه‌ربع ـ ۹وربع بعداز ظهر

سینما ایران (تلفن:۳٦۳۵٤)

مروارید سیاه باشرکت :ایرن ـ محزون .شروع :۱۰صبح ـ۷ـ٤ـ٦ـ۸ بعداز ظهر .

سینما پالازا(تلفن ٤٤۲۵۵)

محاصره سیراکیوز (سینماسکوپ ـرنگی ـدوبله بفارسی) باشرکت: تینالوئیز ـروسانوبراتزی ـشروع ۳۰ر۱۰صبح‌ـ ۳ـ۵ـ۷ـ۹بعداز ظهر

سینما تختجمشید (تلفن:٤۳۵۵۰)

تپه‌وداع (سینما سکوپ‌ـ رنگی)با شرکت : ویلیام‌هولدن‌ـجنیفر جونز. شروع : ۳ـ۵ـ۷ـ۹ بعد از ظهر

سینماحافظ (تلفن :۳٤۰۷٤)

ترغیب دوستانه (رنگی ـ دوبله بفارسی)باشرکت :کاری کوپر ـ تونی پرکینز .

شروع: ۱۰وربع صبح‌ـ۱ـ۳ونیم‌ـ ۶و۸ر۶و نیم بعداز ظهر

سینما دنیا (تلفن:۳۳۸۱۲)

پادگان جاویدان (دوبله بفارسی) شروع:۳۰ ر۱۰صبح‌ـ ۳۰ر۲ـ۳۰ر٤ـ ۳۰ر٦ـ ۸ر۳۰ بعداز ظهر

سینما دیانا (تلفن:٤۲۰۱۰)

مروارید سیاه باشرکت:ایرن ـ محزون. شروع : ۳۰ر۱۰ صبح ـ ۳۰ر۲ ـ۳۰ر٤ـ۳۰ر٦ـ۳۰ر۸بعدازظهر

سینما رادیو سیتی تلفن:٤۳۳۲۰

آهنك بی پایان (سینما سکوپ‌ـ دوبله بفارسی) با شرکت : جورج مونتگمری .شروع: ۱۰ر۳۰ صبح‌ـ ۲ر۳۰ ـ٤ر۳۰ـ ٦ر۳۰ـ ۸ر۳۰ بعداز ظهر

سینما مولن‌روژ (تلفن:۷۳۹۲۹)

سلیمان و ملکه سبا (تکنی‌راما ـ رنگی ـدوبله بفارسی) باشرکت : جینالولوبریجیدا ـیول‌برانیر ـشروع ۱۰ صبح‌ـ ۲ـ٤و نیم ـ ۷ـ ۹ونیم بعد از ظهر

سینما رکس (تلفن :۳٤۱٦۹)

محاصره سیراکیوز (سینماسکوپ ـرنگی ـدوبله بفارسی) باشرکت: تینالوئیز ـروسانوبراتزی ـشروع ۳۰ر۱۰صبح‌ـ ۳ـ۵ـ۷ـ۹بعداز ظهر

سینمارویال (تلفن :۴۹۷۸۵)

محاصره سیراکیوز (سینماسکوپ ـرنگی ـدوبله بفارسی) باشرکت: تینالوئیز ـروسانوبراتزی ـشروع ۳۰ر۱۰ صبح‌ـ ۲ر۳۰ـ٦ر۳۰ـ٤ر۳۰ـ ٦ر۳۰ـ ۸ر۳۰ بعداز ظهر

سینما تخت‌جمشید (تلفن:٤۳۵۵۰)

تپه‌وداع (سینما سکوپ‌ـ رنگی)با شرکت : ویلیام‌هولدن‌ـجنیفر جونز. شروع : ۳ـ۵ـ۷ـ۹ بعد از ظهر

سینما حافظ (تلفن :۳٤۰۷٤)

ترغیب دوستانه (رنگی ـ دوبله بفارسی)باشرکت :کاری کوپر ـ تونی پرکینز .

شروع: ۱۰وربع صبح‌ـ۱ـ۳ونیم‌ـ ۶و۸ر۶و نیم بعداز ظهر

سینما ایران (تلفن:۳٦۳۵٤)

مروارید سیاه باشرکت :ایرن ـ محزون .شروع :۱۰صبح ـ۷ـ٤ـ٦ـ۸ بعداز ظهر .

سینما پالازا(تلفن ٤٤۲۵۵)

محاصره سیراکیوز (سینماسکوپ ـرنگی ـدوبله بفارسی) باشرکت: تینالوئیز ـروسانوبراتزی ـشروع ۳۰ر۱۰صبح‌ـ ۳ـ۵ـ۷ـ۹بعداز ظهر

سینمارویال (تلفن :۴۹۷۸۵)

محاصره سیراکیوز (سینماسکوپ ـرنگی ـدوبله بفارسی) باشرکت: تینالوئیز ـروسانوبراتزی ـشروع ۳۰ر۱۰ صبح‌ـ ۲ر۳۰ـ٦ر۳۰ـ٤ر۳۰ـ ٦ر۳۰ـ ۸ر۳۰ بعداز ظهر

سینما مترو (تلفن:۳۹٦۳۷)

مروارید‌سیاه با شرکت :ایرن‌ـ محزون. شروع : ۳۰ر۱۰ صبح ـ ۲ر۳۰ ـ٤ر۳۰ـ٦ر۳۰ـ۸ر۳۰بعدازظهر

سینما جارلی (تلفن:٦۸٤٦۱)

وقت ملاقات بیگانه‌ایم (سینماسکوپ‌ـ رنگی‌ـدوبله‌بفارسی)باشرکت: کیم‌نوك کرك‌اگلاس . شروع :۳۰ر۱۰ صبح‌ـ ۲ر۳۰ـ ٤۰۳۰ـ ۶ر۳۰ـ٦ر۳۰ـ۸ر۳۰ بعد از ظهر .

سینما زهره تلفن ۳۰٤۰۸۰

سلیمان وملکه سبا (تکنی راما‌ـ رنگی‌ـ دوبله بفارسی)با شرکت : جینالولو بریجیدا ـیول‌برینر شروع: ۹ر۳۰ صبح ـ ۲ـ٤ـ٦ـ۸ بعد از ظهر

سینما پرلیان تلفن ۳۳۵۳۵

سلیمان وملکه سبا (تکنی راما‌ـ رنگی‌ـ دوبله بفارسی)با شرکت : جینالولو بریجیدا ـیول‌برینر شروع: ۱۰ صبح ـ۲ـ٤ـ٦ـ۸ بعد از ظهر

سینما تهران (تلفن:۳۸۱٦۵)

بچه‌های محل‌باشرکت :متوسلانی‌ـ ویدا قهرمانی ـ سیمپرنیا ـشروع : ۱۰ر۳۰ صبح ـ ۲ر۳۰ ـ ۳۰ر٤ـ۶ر۳۰ـ ۸ر۳۰ بعدازظهر .

سینماپارك (تلفن :۳۹٦۳۷)

مروارید‌سیاه با شرکت :ایرن‌ـ محزون. شروع : ۳۰ر۱۰ صبح ـ ۲ر۳۰ ـ۳۰ر٤ـ۶ر۳۰ـ٦ر۳۰ـ۸ر۳۰بعدازظهر

سینما پارك (تلفن:۳۸٤٦۱)

وقت ملاقات بیگانه‌ایم (سینماسکوپ‌ـ رنگی‌ـدوبله‌بفارسی)باشرکت: کیم‌نوك کرك‌اگلاس . شروع :۳۰ر۱۰ صبح‌ـ ۲ر۳۰ـ ٤۰۳۰ـ ۶

دوزندگی اسکار

بمدیریت «بهمن» در خیابان لاله‌زار ـ کوچه ممتاز آماده پذیرائی است .
۱ـ۲ آ ـ ٤٤٢٤٨

حصر وراثت

بتاریخ ۲۶ر۱۰ر۳۹ بانو طیبه شهرت هدایت فرزند علی دادخواست به پیوست مدارك لازمه به خواسته حصر وراثت بدادگاه بخش شمیران تقدیم که بشماره ٤٢٥ ـ ۳۹ ثبت دفتر شده بدین توضیح که آقای جواد شهرت بهرامی احمدی درتاریخ ۲۶ر۸ر۳۹ محل اقامت همیشگی‌خود شمیران فوت نموده حین الفوت‌و حال ورثه او عبارت بوده اند ازسه پسر بنام کیومرث و خسرو و پرویز شهرت بهرامی احمدی و یك عیال دائمی بنام بانو طیبه شهرت‌هدایت (متقاضیه) و یك مادر بنام بانو زهرا شهرت بهرامی بجز ه نفرفوق الذکر ورثه دیگری ندارد در این زمینه چهار نفر گواه بمحضر دادگاه معرفی از گواهان معرفی شده‌استماع بعمل آمده بورائت نامبردگان گواهی داده اند دادگاه پس از استماع‌گواهی گواهان مراتب‌راسه نوبت دوروزنامه رسمی کشور شاهنشاهی ویکی از روزنامه های کثیرالانتشار درج و آگهی مینماید که چنانچه هرگونه وصیت نامه نزد اشخاص باشد از تاریخ نشر اولین آگهی ظرف مدت مقرر بدادگاه تسلیم دارد و الا پس از گذشتن موعد مقرره قانونی‌هرگونه وصیت نامه غیر از رسمی و یاسری ابراز شود پذیرفته‌نخواهد شدبنا بتقاضای خواهان گواهی حصر وراثت صادر خواهد شد

دادرس دادگاه بخش شمیران ـ عراقی

نوبت اول ۲ر۱۱ر۳۹ ـ نوبت دوم ۲ر۱۲ر۳۹ نوبت سوم ۲ر۱ر٤٠
۱ـ۳ آ ـ ۳۵۵٦۷

آگهی مناقصه

ساختن چهارپایه آهنی

شرکت سهامی لوازم ساختمان بانك رهنی ایران برای تاسیسات نازی آباد ساختن پنجهزار چهار پایه آهنی را طبق نمونه موجوددر تاسیسات مزبور بمناقصه میگذارد شرکت کنندگان می توانند از این تاریخ تا دهم اسفند ماه‌جاری برای دریافت برگ شرایط و مشخصات در اوقات اداری بدفتر مرکزی شرکت واقع در طبقه چهارم عمارت جدید بانك رهنی ایران مراجعه و پیشنهادات خود را تا ساعت ۱۰ روز دو شنبه ۱۵ اسفند ماه بدفتر شرکت تسلیم نمایند آ ـ ٤٠٢٧٧

آگهی احضار

از دفتر دادگاه شهرستان کرمان به آقای دکتر محمد فرهمند و بانو مهری فرهمند فرزندان مرحوم میرزا خان فرهمند که محل اقامت آنان‌معلوم نیست اخطار می شوند آقای سید عمادالدین منصوری وکیل دادگستری فرزند مرحوم سید حسن ساکن کرمان داد خواستی بخواسته واگذاری و دادن سند انتقال دو هزاروهفتصد متر زمین از اراضی مفروز رق آباد بارزش یکصد هزار ریال بمستند رونوشت برگ وکالتنامه شماره۱۰۸۸۵ که بین‌احمد رئیس دفتری ومیرزا خان فرهمند تنظیم شده بطرفیت شما و سایر ورثه میرزا خان فرهمند به دادگاه شهرستان کرمان تقدیم ووقت رسیدگی برای چهار ساعت بظهر روز دوشنبه چهاردهم فروردین ماه۱۳٤۰ تعیین گردیده مراتب جهت اطلاع‌شما بدستور ماده ۱۰٤ آئین دادرسی‌مدنی یك نوبت در روزنامه رسمی کشور شاهنشاهی و روزنامه اطلاعات آگهی می شود که در وقت و ساعت مقرر جهت رسیدگی در دادگاه شهرستان کرمان حضور بهمرسانند.

این آگهی یکمرتبه منتشر می شود

از طرف مدیر دفتر دادگاه‌شهرستان کرمان

آ ـ ٤٤٤٦٢

هر روز
در سوپر مارکت پارس
بهترین مواد غذائی بامناسبترین قیمت
هرماه یك بلیط مجانی
مسافرت باروپا

سوپرمارکت پارس که درمدت کوتاهی بعلت عرضه بهترین مواد غذائی مورد استقبال گرم مردم تهران واقع شده ، برای قدردانی از این استقبال گرم وتشویق مشتریان‌عزیز خود ، در۲۰ اسفندماه‌یك‌بلیط دوسره مجانی مسافرت به‌اروپا که باجت بوئینك ارفرانس انجام میگیرد و از شرکت موند اکسپرس خریداری شده بحکم قرعه بمشتریان خود جایزه میدهد .

برای استفاده از این مسافرت جالب وکسب اطلاعات بیشتر به :
سوپرمارکت پارس یابه شرکت موند اکسپرس خیابان‌فردوسی ساختمان ارفرانس شماره ۹۱ تلفن ٤۹۱۷٤ تا۷۸مراجعه فرمائید .

سوپرمارکت پارس مقابل پمپ بنزین شاه‌رضا خیابان وصال شیرازی تلفن ۲-۴۸۵۹۲

آ ـ ٤٤٣٥٤

خیالتان ازبچه های شیطان راحت باشد !
نخ نایلون کرکرهٔ لوکسافلکس
هرگز پاره نمیشود !
لوکسافلکس
تنها کرکره دلخواه شما

Luxaflex

با آب صابون بخوبی شسته میشود

تیغه‌ها تا ۱۸۰ درجه خم شده بحالت اول برمیگردد .

نور اطاق را بهرخواه شما کم و زیاد میکند .

نماینده انحصاری : شرکت سهامی پخش لینولئوم ایران ـ چهارراه کالج ـ تلفنهای : ٤١٠٤٠ ٤٧٠٧٠

آ ـ ٤٤٣٨٦

بدون مطالعه اقدام نفرمائید

کارشناسان مجرب

شرکت سهامی ساختمانی سهندشت

برای دادن پروژه‌های: نهرکنی، جاده سازی، خاکبرداری، تسطیح اراضی تقسیم وجدول اراضی حیاط آماده

شرکت سهامی ساختمانی سهندشت ـ شاهرضا مقابل ویلا ـ تلفن ٦٦٤٨٣

آ ـ ٤٤٤٣٨

بصرفه شماست
که
ازورقهای موجدار .ایرانیت استفاده فرمائید
سقف از ایرانیت
گرما
و
سرما
را بداخل ساختمان راه نمیدهد
خیابان شاهرضا شماره ٥٤٠ تلفن‌های
٦٩٢١٠ ـ ٦٩٥٩٦ ـ ٦٩٣٩٠ ـ ٦٧٨٣٥

آ ـ ٤٠٢٦٥

دیگ بخار برای
کارخانجات
شیشه سازی
ساخت کارخانه «کلیوربروکس» آمریکا
* مجهز به مطمئن‌ترین دستگاه‌های کنترل اتوماتیك برای جلوگیری از کلیه خطرات احتمالی .
* مصرف آن بی‌اندازه کم و باصرفه است .
* در موقع تحویل کاملا آماده نصب می‌باشد .
* تعداد زیادی از دیگهای کلیوربروکس در کشورمشغول کاربوده‌وآزمایش برتری خودرا داده‌اند .
* کلیه لوازم یدکی باندازه کافی موجود بوده و سرویس مجهز فنی این نمایندگی در اختیار شماست .

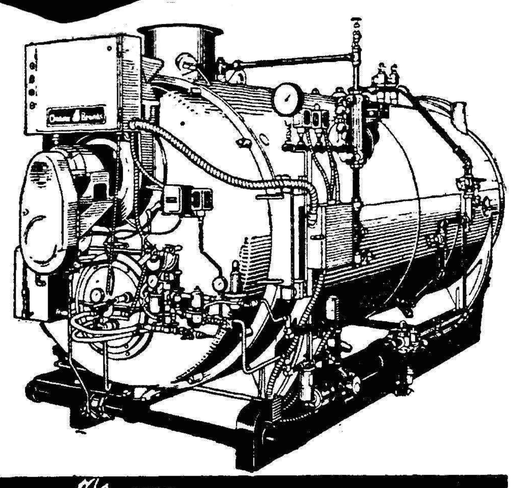

نماینده انحصاری درایران
شرکت شعله خاور
خیابان تخت جمشید چهارراه بهار
تلفن ٦٩٢٤٧ و ٦٨٩٦٢

Cleaver Brooks

آ ـ ٤٤٣٥٦

آگهی دارائی کرج ـ قسمت مزروعی

چون طبق دستور شماره ۳٤ر۲۳۹٦۷ـ۱۷ر۱۰ر۳۹ وزارت دارائی و ۳۱ر۲۳۳۵۲ـ۲۹ر۱۱ر۳۹ کل وصول تهران و حومه از اول اسفند سال جاری عمل ممیزی املاك مزروعی حوزه کرج شروع میشود بدین وسیله باطلاع عموم مالکین میرساند بمحض ابلاغ دعوت نامه برای راهنمائی ماموربن ممیزی در محل حضور بهمرسانند عدم‌حضور مالکین ویانماینده آنها مانع انجام عمل ممیزی نخواهد بود .

رئیس اداره دارائی شهرستان کرج ـ قائم مقامی

۱ـ۳ آ ـ ٤٠١٢٥

انجمن نظارت مرکزی طی نامه‌ای رسما اعلام داشته‌است :

با توجه بسوابق امر وبررسی های لازمه در بین لیست یکصدنفری منتشره حائزین اکثریت و نفرات بعدی کاندیدا های تهران کلیه آراء مندرج در ردیف ٦٠ بنام آقای محمد کاظم فقیهی شیرازی کاندیدای منفرد شیراز بوده است که بدین وسیله تصحیح میشود .

آ ـ ٤٤٤٢٤

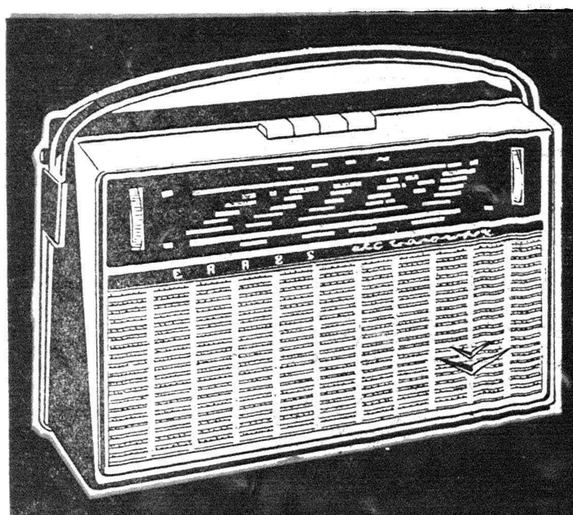

رادیو تمام ترانزیستوری ارس هلندی

مرکز پخش : خیابان شاه ـ فروشگاه سانترال

مهندسین هلندی رادیو تلویزیون ارس برای تعمیر و سرویس هر نوع رادیو ، تلویزیون ، بادبزن و جاروبرقی در خدمت شما میباشند . خیابان سوم اسفند ـ شمارهٔ ۸ ـ تلفن : ۳۹۱۲۹

خطابه همایونی

بقیه ازصفحه اول

در مقابل منافع و مصالح ملت ایران بودند و در عین انجام وظیفه نمایندگی که رسیدگی وموشکافی دقیق در کلیه طرحها و قوانین است از همکاری صمیمانه در پیشرفت امور کشور خودداری‌نکردند .

در دوره اخیر قوانین متعدد ومهمی بتصویب مجلس شورای ملی رسیدکه از مهمترین آنها میتوان قوانین‌اصلاحات‌ارضی،قوانین‌مالیاتی، قوانین بیمه‌های اجتماعی و کارگری ،قوانین مربوط به دادگستری ،قانون منع مداخله کارمندان دولت ازمعاملات دولتی، قانون‌رسیدگی بدارائی‌وزراء وکارمندان دولت و بسیاری از قوانین دیگر رانام برد. در دوره کنونی بانظارت دقیق مجلس سعی خواهد شد کلیه این قوانین دقیقا بمعرض اجرا گذاشته شوند .

توجه به‌پیشرفتهائی که در دوره گذشته مجلس در امور مملکتی صورت گرفته است نشان میدهد که کشور ما راه صحیح و اطمینان بخشی رابسوی ترقی در پیش گرفته است . در این مدت در کلیه شئون سیاسی و اقتصادی و اجتماعی و فرهنگی و بهداشتی ما ترقیات فراوانی حاصل شده که باآنکه هنوز مراحل اولیه کار بشمار میرود معهذا در هیچ دورانی بدین کوتاهی سابقه نداشته است .

ساختمان سدهای عظیم درنواحی مختلف کشور توسعه فعالیت راهسازی و بندر سازی بکار افتادن خطوط تازه راه آهن طرح برنامه های وسیعی برای کشاورزی ایران و مکانیزه کردن آن پیشرفتهای بیسابقه در امر صنعتی کردن کشور و بکار انداختن کارخانه های تازه بطوریکه در سالهای اخیر بطور متوسط روزی یك کارخانه برکارخانه های موجود کشور افزوده شده توسعه سرمایه گذاری داخلی وخارجی در امور صنعتی که طبق ارقام ومدارك رقم آن تنها در ظرف دوسال از تمام نیم قرن‌گذشته بیشتربوده ریشه کن کردن مالاریاوجلوگیری از کشت و استعمال تریاك و مبارزه دامنه دار بابیماری سل وتراخم‌توسعه فعالیتهای بهداشتی و سازمانهای خیریه و درمانگاهها و موسسات‌خدمات اجتماعی پیشرفت منظم فرهنگ و افزایش دائمی تعداد محصلین و مدارس اصلاحات دادگستری و بهبود محسوس وضع محاکم همه‌اینها فقط نمونه هائی چند از فعالیتهائی است که اکنون در شئون مختلف کشورما در جریان است تا این مملکت با تائیدات الهی بصورت یکی از خوشبخت ترین ممالك روی‌زمین درآید .

احتیاجی بتذکر نیست که همه این پیشرفتها در سایه نظم و آرامش و ثبات سیاسی و اجتماعی حاصل شده‌است و ما از آن جهت باین نتایج عالی توفیق یافته‌ایم که دست خائنین و مفسدین و عوام فریبان از کارما کوتاه بوده‌است . امیدواریم ترقیات آینده ملت ومملکت ایران بطوری مشعشع ودرخشان باشد که کشورما چنانکه هدف و آرزوی ماست نمونه کاملی از پیشرفتهای مادی و معنوی گردد .

درسیاست خارجی وضع‌ما بحمداله رضایت‌بخش است وایران در صحنه سیاست جهانی روز بروز موقعیت واهمیت بیشتری پیدامیکند وبیش از پیش بصورت یك عامل ثبات سیاسی دراین قسمت از جهان درمی‌آید . سیاست ما تائید و پشتیبانی کامل از سازمان ملل متحد و دوستی و همکاری باکلیه دول بارعایت کامل مصالح مملکتی استو بدیهی است کماکان سیاست درآینده نیز ادامه خواهد یافت .

امیدواریم در دوره جدید اجلاسیه برنامه‌های دولتها در کلیه شئون مملکت بخوبی بمورداجرا درآید در عین ترقی و پیشرفت مملکت از مخارج زائد جلوگیری شود. مالیاتها بطور دقیق وعادلانه وصول گردد از صعود قیمتها و بالا رفتن هزینه زندگی ممانعت بعمل آید اصلاحات اداری و سایر اصلاحاتی که در امور و شئون مختلف مملکت بتدریج مورد احتیاج خواهدبود بنحو مطلوب انجام گیرد و در پیشرفت امور فرهنگی‌و بهداشتی و اجتماعی وقفه‌ای روی ندهد . بدیهی‌است که حسن اجرای همه‌این موارد مستلزم نظارت ورسیدگی دقیق آقایان نمایندگان ودرعین حال حس وطن پرستی آنان خواهد بود .

از اقدامات اساسی که بمجلس شورای‌ملی پیشنهاد خواهد شدتهیه وتنظیم قانون جدیدی برای انتخابات است که با احتیاجات و مقتضیات امروزی وبا پیشرفت جامعه ما مطابقت داشته باشد وبا اتکاء بدان بتوان انتخابات آینده کشور رابراساسی که امروز معمول به‌دنیای مترقی است انجام داد و در اخذ و قرائت آراء ازکارت های انتخاباتی وماشینهای حساب استفاده کرد تا امکان اشتباهی نباشد .

از خداوند متعال سعادت و ترقی روزافزون ملت ایران و توفیق آقایان نمایندگان مجلس شورای‌ملی را در خدمت صادقانه بدین‌مملکت خواستارم .

افتتاح بیستمین دوره مجلس شورایملی

دهها هزار تن از مردم پایتخت امروز پرشورترین احساسات را نسبت به شاهنشاه ابراز داشتند و از طرف حزب ملیون‌تراکت هائی پخش گردید

ساعت ده امروز شاهنشاه بیستمین دوره‌قانونگزاری‌مجلس‌شورای ملی را گشودند .

والاحضرت شاهپورها- هیئت‌دولت وزیر دربار وروسای دربار شاهنشاهی رئیس مجلس سنا و هیئت مدیره مجلس شورایملی - روسای‌نمایندگی های سیاسی خارجی مقیم دربار شاهنشاهی -افسران عالیرتبه ارتش مدیران جراید و گروهی از رجال شخصیت‌های کشور در این‌مراسم حضور داشتند.

کالسکه سلطنتی در ساعت نه‌و ربع در حالیکه وسیله‌اتوموبیلهای پلیس و گارد سلطنتی ویك واحدنیزه دار اسکورت میشد ازکاخ شاهنشاهی حرکت کرد و پس از گذشتن ازخیابان های پهلوی و شاه درساعت نه وسه ربع بمجلس شورایملی رسید .

هنگام ورود شاهنشاه به مجلس ،موزیك سلام شاهنشاهی رانواخت و مراسم احترام انجام شد و درفش شاهنشاهی در بالای عمارت مجلس افراشته شد، در محلی که شاهنشاه از کالسکه سلطنتی پیاده شدند والاحضرت شاهپورها - هیئت دولت- وزیر دربار و روسای دربارشاهنشاهی ودرسرسرای عمارت رئیس مجلس سنا و هیئت مدیره مجلس شورایملی از شاهنشاه استقبال نمودند .

درتالار آئینه

شاهنشاه نخست در تالار آئینه مجلس شورایملی چند دقیقه‌استراحت فرمودند سپس رئیس کل تشریفات شاهنشاهی ورود شاهنشاه رابتالار جلسه اعلام نمود . هنگام ورود شاهنشاه نمایندگان از جای خود برخاسته و دست‌زدند در این هنگام شاهنشاه در جلوی میز مخصوص جلوس فرمودند ،سه تیر توپ‌شلیك شدو آنگاه شاهنشاه خطابه افتتاحیه را ایراد فرمودند که جداگانه چاپ شده‌است .

بیانات شاهنشاه مدت ۸ دقیقه طول کشید و در آخر خطابه‌اعلیحضرت همایونی مجددا نمایندگان بشدت‌ابراز احساسات کرده و دست زدند . و اعلیحضرت همایونی از تالار جلسه علنی خارج شدند و باهمان تشریفات ورماسمی که به مجلس آمده بودند بکاخ سلطنتی مراجعت فرمودند .

درمسیر همایونی

امروز دهها‌هزار تن از مردم‌پایتخت برای دیدار شاهنشاه درمسیرموکب همایونی از کاخ‌سلطنتی تا مقابل مجلس در میدان بهارستان اجتماع کرده و صمیمانه‌ترین وپرشورترین احساسات را نسبت باعلیحضرت همایونی ابراز داشتند.

کالسکه سلطنتی فاصله بین کاخ‌سلطنتی وعمارت مجلس‌شورای ملی رادرمدت‌کمی بیش‌ازنیم‌ساعت پیمود و چون کالسکه سلطنتی با آرامی وتانی حرکت میکرد، برای مردم تهران بار دیگر فرصتی‌پیش آمده بودکه از نزدیك بدیدار شاهنشاه نائل گردند.

شاهنشاه لبخندزنان با حرکت‌دست وسلام نظامی احساسات پرشورمردم راپاسخ میگفتند .

آنچه‌بر ابهت‌وجلای مراسم امروز افزوده بودکالسکه سلطنتی بودکه شاهنشاه برای عزیمت بمجلس شورای ملی مورد استفاده قراردادند

بسیاری ازمردم تهران که برای نخستین بار این کالسکه را می‌دیدند باتحسین و اعجاب آنراتماشا میکردند.

کالسکه مشکی که وسیله‌شش اسب قوی‌هیکل کشیده میشد در اطرافش چراغهای طلائی میدرخشید وبروی شش اسب سپید، شش سورچی بالباس ارغوانی که رویش ملیله‌دوزی شده بوددرحرکت‌بودند

دودسته ازنیزه داران سلطنتی بالباس مخصوص پیشاپیش و پشت سرکالسکه سلطنتی در حرکت بودند.

دیوارهای طرفین کالسکه سلطنتی بلوری وروبسته ودیواره دوطرف‌باز وشیشه‌ای بود.

درمیان صدها هزار تن از مردم پایتخت که برای دیدار شاهنشاه در مسیر همایونی گرد آمده و با فریاد شادی مقدم شاهنشاه‌راگرامی داشتند . عده زیادی از خارجی‌های مقیم تهران نیز برای تماشای این مراسم وتشریفات پرشکوه در بین مردم دیده میشدند.

خبرگزاریهای خارجی در گزارش هائی که از تهران فرستاده‌اند این تشریفات را «پرابهت وباشکوه» و استقبال مردم را از شاهنشاه «صمیمانه وگرم» خوانده‌اند.

شعارهای‌حزب‌ملیون

صبح امروز افراد حزب ملیون از کاخ سلطنتی تاجلوی میدان بهارستان در دو طرف مسیر موکب همایونی صف‌آرائی نموده و در استقبال از اعلیحضرت شرکت داشتند .

از بامداد امروز میلیونها تراکت که در روی آنها این جملات بچشم میخورد از طرف حزب ملیون‌درشهر پخش گردید :

زنده‌باد مشروطه سلطنتی‌ایران- افتخار بملت کهنسال ایران که در راه‌تحقق‌منویات‌شاهنشاه‌میکوشند ، خداشاه میهن شعار هرایرانی وطن پرست است - جاوید باد پرچم سه‌رنك ایران -ملت از شاه جدا نیست - پاینده‌باداستقلال‌وحاکمیت ایران -به‌آرمانهای‌مقدس‌مشروطیت وفادار باشید -زنده‌باد اعلیحضرت همایون شاهنشاه معلم خردمندملت ایران -مرگ‌برسران خائن حزب توده .

حزب ملیون پایگاه آزادی وآزاد مردان است -زنده‌باد قانون اساسی خونبهای آزادمردان .

خبرگزاریهای خارجی درگزارش های خود باستقبال بزرك حزب ملیون و احساساتی که اعضاء این حزب نسبت بشاهنشاه نشان دادند اشاره کرده‌اند .

اولین جلسه مجلس بیستم تشکیل گردید

اولین جلسه رسمی مجلس‌شورای ملی ساعت ده و نیم بامداد امروز پس از انجام مراسم تشریفات به ریاست سنی آقای جمال اخوی نماینده اول تهران تشکیل‌گردید.

حاضرین در جلسه

چون نمایندگان در مراسم‌رسمی افتتاح شرکت داشتند همه لباس رسمی ژاکت در بر داشتند، تابلو های حضور غیاب تالار جلسه عده کل نمایندگان را دویست وعده حاضر در مرکز را ۱۴۴ نشان‌میداد.

جمال اخوی

پس از اینکه زنك رسمیت‌جلسه زده شد آقای جمال اخوی که‌اعتبار نامه ایشان عصر دیروز به دفتر مجلس واصل گردیده بود و حائز شرایط برای ریاست سنی مجلس بود در کرسی ریاست جای گرفت‌و از بین جوانترین نمایندگان مجلس نیز آقایان دکتر مصطفی الموتی ، دکتر آیت‌اله زاده موسوی ،کریم طهماسبی و امان‌اله ریگی بسمت منشی انتخاب شدند.

قیافه های ناشناس

بسیاری از قیافه نمایندگان در جلسه امروز برای خبرنگاران جراید و کارکنان مجلس ناشناس بود و این عده آنهائی بودند که برای اولین بار بوکالت‌مجلس‌انتخاب‌گردیده اند،دکتر اقبال رهبر حزب ملیون ، دکترامامی دبیر کل حزب‌و مهندس‌سعید هدایت قائم مقام دبیر کل حزب مردم و عده ای دیگر از سران احزاب و منفردین در جا های خود نشسته بودند ، در صندلی طرف راست دکتر اقبال دکتر امامی و در طرف چپ او صراف زاده نماینده منفرد یزد جای داشتند .

از میان نمایندگان تهران آقای‌سید جعفر بهبهانی و از میان نمایندگان شهرستانها آقای اللهیار صالح در مراسم امروزشرکت نداشتند وآقای سردار فاخر حکمت رئیس مجلس - نوزدهم نیز پس از افتتاح و رسمیت جلسه مجلس را ترك کرده بودند .

آقای محمد علی مسعودی و آقایان گرجی و معرفت و اسدالله معظمی که شاید دیرتر از دیگران رسیده بودند در گوشه شمال غربی تالار - جلسه و زیر لژ مطبوعات جای - داشتند .

در مجلس امروز یك نفر معمم شرکت داشت و آن هم آقای آیت‌اله زاده اصفهانی بود که با همان عبا و عمامه سیاه در کرسی منشیها نشسته بود .

نطق رئیس مجلس

پس‌از رسمیت جلسه‌آقای‌اخوی‌اظهار داشت :

آقایان محترم . در این زمان که اوضاع دنیا در پاره ای نقاط‌موجب تشویش شده است وظیفه مهمی برای نمایندگان مجلس شورای ملی است. مجلس شورایملی از مراجع حساس مملکت است و باید نهایت توجه بآن داشت انشاء الله هر چه بصلاح ملت و مملکت باشد انجام گیرد . **برای این جز اینکه بدرگاه خداوند توجه کنیم و استمداد بطلبیم چاره ای‌دیگر نداریم و بهتر این است که بلسان قرآن کریم عرض کنیم :**

«ربنا من لدنك رحمة و هیئ لنا من امرنارشدا»

بنابراین توفیق آقایان را از خداوند میخواهم که در این دوره آنچه به مصلحت ملت و مملکت‌است بسوانند بوجه احسن انجام دهند (انشاء الله)

سوگند دسته جمعی

آنگاه مراسم سوگنددسته‌جمعی آغاز گردید و یك جلد کلام‌اله‌مجید با تشریفات خاص‌توسطناظم مجلس بتالار جلسه آورده شد ، دراین هنگام حضار باحترام بپاخاستند .

قرآن مجید را روی تریبون مجلس جای دادند و آقای اخوی رئیس سنی کرسی ریاست راترك گفت و پشت تریبون آمد و پس از بوسیدن کلام‌اله‌مجیدمتن‌سوگندنامه را درحالیکه نمایندگان بیان رئیس را تکرار میکردند بشرح زیرقرائت کرد :

ما اشخاصی که در ذیل امضاء مینمائیم خداوند را بشهادت‌می‌طلبیم و بقرآن قسم یاد میکنیم مادام‌که حقوق مجلس و مجلسیان مطابق قانون اساسی محفوظ و مجری‌است تکالیفی را که بما رجوع شده‌است مهماامکن باکمال راستی و درستی و جد و جهد انجام بدهیم و نسبت باعلیحضرت شاهنشاه متبوع عائل منخم خودمان صدیق و راستگو باشیم و باساس سلطنت و حقوق ملت خیانت ننمائیم و هیچ منظوری نداشته باشیم جز فوائد و مصالح دولت و ملت ایران.

آنگاه آقایان نمایندگان یك بیك در حالیکه اسامی آنها را رئیس سنی‌از روی‌نوشته میخواند پشت تریبون رفتند و پس از بوسیدن قرآن مجید ذیل آنرا امضاء کردند .

قرعه کشی شعب

پس از انجام مراسم سوگند قرعه کشی شعب شش گانه برای رسیدگی باعتبار نامه ها آغاز گردید و اعضای شعب مذکور بموجب قرعه معین شدند و در آخر جلسه آقای اخوی اظهار داشت :

اعضای شعب از فردا باید تشکیل جلسه بدهند و پس از انتخاب‌هیئت رئیسه خود رسیدگی باعتبار نامه‌ها را آغاز خواهند کرد هر شعبه سه نفر نیز برای کمیسیون تحقیق انتخاب خواهد کرد و رسیدگی باعتبار نامه ها در شعب باید ظرف ده روز انجام شود وجلسه‌آینده‌پس ازخاتمه این مدت ساعت ۹صبح روز پنجشنبه ۱۱ اسفند ماه تشکیل خواهد شد و دستور جلسه آینده هم رسیدگی باعتبار نامه ها است .

ختم جلسه

اولین جلسه علنی مجلس‌شورای ملی مقارن ظهر پایان یافت .

از ساعت ۹ صبح‌فردا شعب‌شش گانه تشکیل جلسه می دهند و پس از انتخا ب‌هیئت رئیسه خود باعتبار نامه ها رسیدگی خواهند کرد و پس از ده روز که رسیدگی باعتبار نامه ها در شعب خاتمه یافت‌اولین جلسه رسیدگی به آنها روز پنجشنبه‌یازدهم اسفند تشکیل می گردد و پس از اینکه تعداد اعتبارنامه های لازم تصویب گردید انتخابات هیئت‌رئیسه دائم بعمل می آید .

انتخابات انجمن شهر تهران

پس ازپایان انتخابات اقلیت‌های مذهبی شروع میشود

امروز آقای معینی فرماندار تهران اعلام داشت که انتخابات انجمن شهر تهران پس از انجام انتخابات اقلیت های مذهبی دنبال خواهد شد. ظاهرا انتخابات اقلیت‌های‌مذهبی‌تا دو هفته دیگر بطول خواهد انجامید .

قرائت آراء درشوشتر شروع شد

خبرنگارما دراهواز تلفنی گزارش داد اخذآراء درشوشتر عصر دیروز پایان یافتوازصبح امروز قرائت آراءشروع گردید .

تاکنون آقایان ابدال بختیار کاندیدای حزب ملیون ودکتر حکیم شوشتری کاندیدای حزب‌ملیون بترتیب حائز اکثریت میباشند هنوزقرائت آراء دراین شهرستان ادامه داردو نتیجه عصر امروز معلوم میگردد .

طلوع فجر در افق قم دیده نشد

بقیه ازصفحه اول

خبرنگار ما در قم بدنبال گزارش های قبلی پیرامون اختلاف تقاویم در تعیین وقت افطار و طلوع فجر و اقداماتی‌که از طرف‌حضرت آیت‌الله العظمی بروجردی برای تعیین‌اوقات افطار و سحر بعمل آمده است تلفنی اطلاع داد :

امروز هم مانند دیروز هوای شهرستان قم ابری بود و برف هم نازل میشدوهیئت‌علمی‌نتوانستندساعت قطعی طلوع‌فجررامعین نمایندوانجام اینکار بفردا درصورت مساعد بودن اوضاع جوی موکول شد .

اشتباه در تقویم مصباح

خبرنگار ما اضافه میکند که اوقات سحر و افطار با محاسبه از روی ساعت غروب کوك در کلیه تقاویم اختلافی ندارد و اینموضوع مورد تصدیق و تائید حضرت آیت‌اله بروجردی و اعضای هیئت علمی که از طرف معظم‌له تعیین گردیده‌اند میباشد ولی از روی ساعت ظهر کوك در تقویم مصباح مدت ۲۵ دقیقه در تعیین ساعت‌طلوع فجر اشتباه شده واین اشتباه را آقای مصباح در حاشیه تقویم نیز متذکر گردیده‌است اعضای هیئت علمی قم نیز اشتباه تقویم مصباح‌را تصدیق میکنند ولی معهذا هنوز از لحاظ شرعی دراین باره از اظهارنظر قطعی خود داری مینمایند . جلسات اعضای هیئت علمی قم در محضر حضرت آیت‌اله العظمی بروجردی مرتبا همه روزه تشکیل میگردد و دراین باره مذاکره میشود .

تلگراف مقاطعه‌کاران شهرداری

جناب آقای نخست وزیر

رونوشت جناب آقای وزیر کشور رونوشت وزارت کار

رونوشت جناب آقای شهردار تهران

محترما پیرو معروضه قبلی مبنی بر عدم پرداخت مطالبات اینجانبان مقاطعه کاران اسفالت و ساختمان شهرداری تهران اکنون مدت ده روز است که از بیم تهدید طلبکاران و کارگران درشهرداری پناهنده و به امید مراحم اولیاء امور آنها را قانع نموده‌ایم که باوصول مطالبات حداکثر تا پنج اسفند ماه کلیه بدهی خودرا پرداخت خواهیم نمود اکنون پس از ده روز توقف در شهرداری کوچکترین نتیجه‌ای عاید ما نشده و نتوانسته ایم دستمزد کارگران خود را که مدت سه‌ماه است طلبکارند بپردازیم و از اولیاء محترم دولت توقع داریم توجه و اقدام اساسی که موجب رفاه حال بیست‌و سه شرکت مقاطعه کاری گردد عملی فرمایند ناچارا باستحضار میرسانیم که وضع‌زندگی‌هزاران نفر کارمند و کارگر شرکت ها که تابحال موفق بدریافت حقوق خود نگردیده اند بسیار ناراحت کننده میباشد و توجه‌جناب آقای نخست وزیر و سایر مقامات مسئول را باین موضوع جلب میکنیم .

شرکت پیسانیو - شرکت تراس - شرکت کنسروکسیون - شرکت دانکین - شرکت پیکر - شرکت سداد - شرکت موازی - شرکت برج - شرکت نبرد - شرکت لتیان - شرکت گرانیت مشهد- شرکت کارال - شرکت میکا - شرکت وال - شرکت ترانشه - شرکت شایگان - شرکت شوش‌سر - شرکت کوهدشت - شرکت اسلوب - شرکت سایان - شرکت نیو - شرکت رنه‌کوه - شرکت توچال - شرکت آسال .

نفتکشهای ایرانی امروزدرهرات‌محمولات خودرا بمقامات افغانی تحویل دادند

نماینده شرکت ملی نفت در هرات خواهد ماند

همانطور که باطلاع‌خوانندگان رسید پیش‌از ظهر دیروز طی‌مراسمی نخستین کاروان حامل محصولات نفتی‌ایران ازمشهد بافغانستان حمل‌گردید. نفتکشهای ایران دیشب بخاك افغانستان رسیدند وشب‌رادر اسلام‌قلعه توقف‌کردند .

نخستین کاروان حامل نفت ایران بامداد امروز از اسلام‌قلعه‌به‌هرات رسیدو ازطرف استاندار هرات، ومقامات رسمی دولت افغانستان مورداستقبال قرارگرفت و ازطرف استاندار هرات نطق‌کوتاهی ایراد شد و نماینده‌اعزامی شرکت ملی‌نفت ایران نیزدرپاسخ مراتب خشنودی ومسرت شرکت نفت ایران رااز تامین قسمتی از احتیاجات نفتی افغانستان اعلام‌داشت .

نماینده شرکت‌ملی نفت برای نظارت درتحویل مواد نفتی ایران در هرات باقی خواهد ماند .

امروز مقامات شرکت ملی‌نفت‌درتهران اظهارداشتند که طبق قرارداد فروش‌نفت بافغانستان ،فعلا سالانه هفده هزارتن وبطور متوسط ماهانه هزارو پانصد تن‌مواد نفتی از مشهد به‌هرات حمل خواهد شد .

اجتماع نمایندگان حزب مردم در کلوب مرکزی

بدعوت آقای پرفسور عدل دبیر کل حزب مردم نمایندگان منتخب فراکسیون حزب مردم عصر امروز در کلوب مرکزی حزب اجتماع خواهند کرد . دراین جلسه دبیر کل حزب مزبور درباره خطمشی آینده فراکسیون پارلمانی حزب مردم صحبت خواهد کرد .

انجمن نظارت انتخابات زرتشتیان تشکیل شد

بنا بدعوت آقای معینی فرماندار تهران ساعت چهارو نیم‌بعد از ظهر دیروز ۳۶ نفر از طبقات ششگانه و معتمدین اقلیت‌زرتشتی درفرمانداری تهران حضور یافتند .

در ابتدای جلسه آقای معینی اظهار داشت در اجرای منویات شاهنشاه امیدواری دارم که برطبق قانون و مقررات انتخابات اقلیت زرتشتی در کمال آزادی و بنحو مطلوب انجام پذیرد .

آنگاه با رای مخفی اعضای‌انجمن نظارت مرکزی بشرح ذیل انتخاب شدند .

آقای ارباب رستم گیو -آقای فریدون زرتشتی - آقای خدا مراد بدون - آقای بهمن دارایی -آقای ارباب خسرو خدایار خسروی -آقای مهربان مهر - آقای بهمن بهرامی- آقای سهراب‌سفرنك- آقای‌فریدون گودرز .

پس از تعیین اعضای علی‌البدل اعضای انجمن مرکزی جداگانه تشکیل جلسه داد و هیئت رئیسه خود را بشرح ذیل تعیین نمود .

آقایان ارباب رستم گیو رئیس ارباب خسرو خدایار خسروی نایب رئیس .

تشکیل انجمن های فرعی

امروز از طرف فرماندار تهران دستور تشکیل انجمن های فرعی تلگرافی بفرمانداری های شیراز - کرمان -یزد - اهواز داده شد

اخذ رای

بقرار اطلاع انجمن مرکزی نظارت انتخابات زرتشتیان در هفته آینده برای انتخاب یك نماینده در تهران اخذ رای خواهد کرد .

کلاسهای دانشگاه

بقیه از صفحه اول

دانشگاه حاضر شده بودند ولی چون کلاسها تشکیل نشد آنها نیزدانشگاه راترك کردند .

دانشسرایعالی

خبرنگار ما گزارش میدهدکه‌تشکیل نشدن کلاسهاوعدم حضور دانشجویان امروز برای اعتراض بانتخابات بوده است و بدینجهت تصور میرود از صبح فردا مجددا کلاسها تشکیل‌شود ودانشجویان در کلاسها حاضرشوند بعضی از کلاسهای دانشسرایعالی و دانشکده صنعتی وانستیتوتکنولوژی و مدرسه بازرگانی نیز تشکیل نشد .

دستور شروع انتخابات اقلیت یهود صادر شد

امروز اطلاع حاصل شد که دستور شروع انتخابات اقلیت یهود از طرف وزارت کشور بفرمانداری تهران صادر گردید انتخابات اقلیت یهودی در حین انتخابات اقلیت زرتشتی انجام خواهد شد .

تشکیل انجمن

برای تشکیل انجمن نظارت انتخابات یهود نیز بزودی ازطرف فرماندار تهران از ۳۶ نفر طبقات ششگانه و معتمدین این اقلیت دعوت بعمل خواهد آمد .

ازقله کوه کلاوه صداهای عجیب شنیده میشود گفته میشود این صداها مقدمه آتش فشانی است

خبرنگار مادر قروه: سنندج گزارش میدهد از چند روز قبل‌تاکنون‌صدا های عجیب وغریب وغیر منتظره‌ای از کوهستانهای اطراف شهرستان قروه‌درشهر می‌پیچد و این‌صداهای مهیب موجب‌وحشت واضطراب‌اهالی گردیده است.

درنزدیکی شهرستان قروه کوهی بنام «کلاوه» است که بنظرمیرسد این‌سروصداها از قله‌آن کوه باشد بااین صداهای مهیب وغیر منتظره مردم شهرستان قروه تصور می‌کنند این سروصداها علامات ظهور آتش فشانی قله‌کوه کلاوه است.

خبرنگار ما اضافه میکند درجستجو وتفحصی که برای تعیین محل‌دقیق ایجاد این سروصداها بعمل آمدجز همان غرش مهیبی که از قله کوه «کلاوه» بگوش میرسید وهم‌اکنون نیز متوالیا ادامه دارد چیزدیگری مشاهده نگردید . فعلا صدای این غرش مهیب درشهرستان قروه پیچیده و مردم در انتظارآتش‌فشانی کوه کلاوه در اضطراب ونگرانی بسرمیبرند .

آقای دکتر سحابی استاد زمین شناسی دانشکده علوم درباره‌صدا های کوه کلاوه بخبرنگار ما اظهار داشت در سنندج رشته های آتش فشانی وجود دارد ولی در مورد این کوه که معروفیتی ندارد من اطلاعی ندارم .

از صبح پنجشنبه در سینماهای

حافظ - دیانا

عالیترین پدیده شگفت‌انگیز سینمای شوروی

((ملوانی از کشتی کامت))

رنگی - دوبله بفارسی- محصول ۱۹۶۰ شوروی

کلیه کارمندان شهرداری شهر ری - با یکدنیا تاثر و تاسف فوت فقیدسعید آقای سید حسین آقایان نماینده‌اسبق مجلس شورای ملی که از مردان فاضل و خدمتگزار کشور بودند بجناب آقای مجید آقایان شهردار محترم شهر ری و سایر بازماندگان آنمرحوم تسلیت عرض می نمائیم .

باقر رضوی معاون شهرداری شهر ری - داریوش‌ایزدیار رئیس حسابداری - مصطفی‌اسلامی‌رئیس دفتر- سیدعبدالله حافظی رئیس درآمد- عباس صبوحی رئیس برزن صفائیه- جواد جوادی رئیس دایره ساختمان - ابراهیم اخوان رئیس بازرسی - احمد سلطانی رئیس‌دایره‌برق - محمد حاجی‌بیگی رئیس پیشه‌وران- جعفر شکوهی رئیس کارگزینی -هوشنك فلسفی صندوقدار - امان الله اسدی کارپرداز - منوچهر خوئی نماینده کارگران

پرونده «فلور» بزودی بدادگاه فرستاده میشود

دستور احضار چندنفرصادرشده واگراین عده درباز پرسی حاضر نشوند دستورجلب آنهاصادرخواهدشد

امروز خبرنگارما کسب اطلاع کرد که بزودی پرونده قتل فلور زن زیبای ساکن خیابان بهاربرای صدور کیفر خواست تسلیم دادسرا میگردد.

لازم بتذکر است که پس از رسیدن پرونده بدادسرا و صدور کیفر خواست از طرف دادستان پرونده ظرف چند روزبرای‌رسیدگی نهائی بدادگاه فرستاده خواهدشد و انتظار میرودرسیدگی‌باین‌پرونده از جالب‌ترین محاکم سال باشد و عده کثیری در جلسات محاکمه شرکت نمایند .

همانطور که در شماره‌های گذشته باطلاع خوانندگان محترم رسیده است در حدود یك ماه قبل زن زیبائی بنام ایران معروف به‌فلورکه در آپارتمانی در یکی از خیابان فرعی منشعب از خیابان بهار زندگی میکرد بطور مرموزی‌بقتل رسید .

وقوع این قتل بوسیله تلفن‌یك ناشناس بکلانتری ۲۵ اعلام شد و بارسیدن مامورین آگاهی معلوم شد جریان واقعیت دارد . جنازه این زن زیبا که‌بطورآزادبامستخدم خود بنام سعداله دراین آپارتمان زندگی میکرد در روشوئی پیداشد. پزشك قانونی پس از معاینه اعلام کرد که قتل در نتیجه ضربه‌وارده به‌سربوده‌است .

ضمن بازرسی از منزل یك قند شکن نیز بدست آمد و معلوم شد که ضربات بااین قندشکن وارد آمده است .

در جستجوی قاتل یاقاتلین

موضوعی که بیش از همه جلب توجه میکرد ناپدید شدن سعداله نوکر فلور بود و مامورین شعبه‌اول برای کشف جریان این قتل‌مرموز و شناختن قاتل یاقاتلین وپیداکردن سعداله مشغول فعالیت شدند .

مامورین پس از دستگیری‌دونفر از بستگان سعداله بمحل مخفیگاه سعداله‌که متهم بقتل‌بود پی برده و سرانجام اورا در یکی از دهات اطراف گرمی زنجان دستگیرکرده و بتهران آوردند .

سعداله ضمن بازجوئی اولیه با صراحت بقتل فلور اعتراف کردو گفت چون فلور بوعده ازدواجی‌که بامن داده بود وفا نکرد شب‌واقعه مطابق معمول رختخواب خود را در اطاق او پهن کردم و خوابیدم ولی نیمه شب بطرف او رفتم وچون فلور مقاومت کرد باقند شکن ضرباتی بسر او زدم و سپس‌بادست خفه‌اش کردم .

قراراست بزودی پرونده قتل فلور بدادگاه فرستاده‌شود

آزمایش تارهای مو

سعداله پس از این اعترافات باصدور قرار بازداشت شد و در خلال این احوال از جهت تعیین‌سن در پزشکی قانونی مورد معاینه‌قرار گرفت و پس از رادیو گرافی‌اعلام گردید که وی ۱۶ سال دارد . ضمنا تارهای موئی که پس ازمرگ درمیان انگشتان فلور پیدا شده بود مورد آزمایش قرار گرفت و اعلام شد که این تارهای مومتعلق به‌موی سرخود فلور می‌باشد .

دستور احضار

امروز خبرنگارما کسب‌اطلاع کرد که از طرف شعبه بازپرسی دستور احضار چندنفر دیگر که بنحوی نام آنها درمیان اوراق‌پرونده بچشم میخورد صادر شده‌است .

ازاین عده بمنظور تکمیل‌پرونده تحقیق خواهد شد ولی چنانچه با صدور برك احضار ببازپرسی‌نیایند دستور جلب آنها صادر خواهدشد.

در حال حاضر بازپرس مربوط بانتظار حضور این چند نفر وانجام تحقیق از آنان می‌باشد و پس از خاتمه تحقیقات پرونده تکمیل شده باصدور کیفر خواست برای طرح در دادگاه آماده خواهد بود .

۱۸ نفردراثرتصادف وزدوخورد زخمی‌شدند

در ۴۸ساعت گذشته ۱۲ نفر باسامی علی میر طاهری فرزند آقامیر، خندان داودی فرزند تقی ، یدالله قاسمی فرزند کریم ، علی اعظم فرزند علی ، صفر علی اسکندری ، علی اکبر فرزند محمد ، علی تیموری ،اصغر زرگنده ، عبدالحسین خانی فرزند حسین ،محمود تیموری فرزند احمد ، اکبر ابراهیمی فرزند محمد حسن و بیژن قوانلو فرزند حسن در اثر حوادث رانندگی و ۶ نفرباسامی ابوالقاسم فرزند محمد در بخش ۲۱، روح‌الله عظیم فرزند ماشاءالله ومهدی طالقانی فرزند محمد در بخش ٤ مسیح محمد فرزند کریم و ربعلی قربانی فرزند یعقوب دربخش ۲۲ و عباس فرزند محمد دربخش ۱۵ در اثر زدو خورد مجروح شده ودر بیمارستانهای حکیم‌الملك وسینا ورازی بستری شده‌اند .

مردی خودرا بدار آویخت

صبح امروز پزشك قانونی و بازپرس کشیك‌دادسرابموجب‌اعلام کلانتری ۱۵ برای معاینه از جنازه نجار۲۲ساله‌ای بنام‌مرتضی‌آزادیان فرزند علی که خود را در اطاق منزل مسکونی خود بدار آویخته بود بمحل حادثه‌رفتند .

این مرد در خیابان آرامگاه کوچه اصفهانی‌ها اقامت داشت . مامورین کلانتری بموجب گزارش یکی از پاسبانهای گشت از چگونگی واقعه مطلع شده‌اند و هنوز پیرامون علت دارآویختگی این مرد اطلاعی دردست نیست .

درمحل گفته میشد که این‌نجار ۱۵روز پیش خودرا در منزلش بدار آویخته بود و تازه‌جنازه او پیدا شده‌است .

سارق زیر تختخواب!

طبق گزارش خبرنگارما در شمیران نیمه شب گذشته ازمنزل آقای فیاضی به‌پاسگاه ژاندارمری سیدخندان اطلاع داده شد که سارقی درخانه ما مخفی شده است مامورین بلافاصله بخانه‌مزبوررفتند و پس‌از جستجو مشاهده کردندکه سارق درزیر یك تختخواب خودرا مخفی کرده و مقداری اثاثیه‌جمع‌آوری شده و آماده حمل است سارق بنام امیر ۱۶ ساله بوسیله مامورین به‌پاسگاه جلب شدتاتحت تعقیب قرار گیرد .

خفگی در حوض

پسر بچه ۳ساله‌ای بنام مصطفی حسین فرزند صادق براثر خفگی در آب درگذشت .

کودك بیصاحب در قطار

خبرنگارما در مشهد گزارش میدهد ساعت ۸ صبح دیروز قطار مسافری تهران ـ مشهدوارد ایستگاه مشهد شد و مسافرین پیاده شدند و دسته‌دسته بطرف شهر رفتند هنگامیکه مامورین مشغول تمیز کردن کوپه‌ها وواگن‌ها بودند در یکی از کوپه‌ها دختربچه‌سه‌ماهه‌ای که بجا گذاشته شده بود توجه مامورین را جلب کرد جریان به پلیس راه‌آهن اطلاع داده شد و موضوع بدادسرای مشهد اعلام گردید از طرف‌دادسرای‌شهرستان مشهد کودك بیصاحب تحویل شیر خوارگاه شهرداری شد تا از او نگهداری شود . این دومین کودکی است که مسافرین تهران ـ مشهد در قطار بجای گذاشته‌اند .

دختر فراری در تاکسی پیدا شد

راننده یك تاکسی‌که چندروزقبل عکس‌این دختر را درکلانتری دیده بود اووخاله‌اش را شناخت و هردو را بجای اداره ۱۴ کار بکلانتری تحویل‌داد

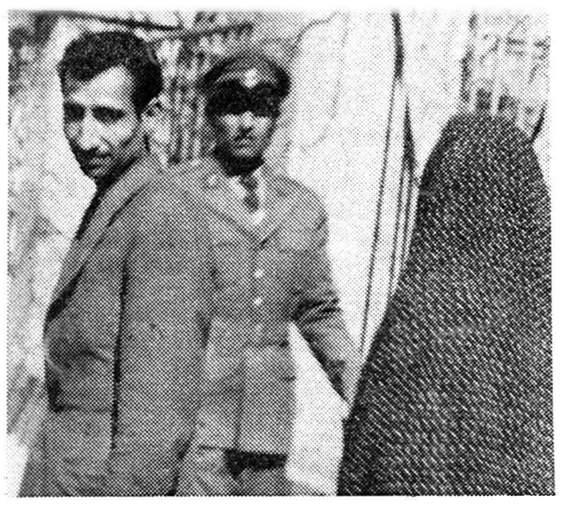

نصرت وراننده‌ایکه اورا شناخت و بکلانتری آورد

دختر ۱٤ ساله‌ای بنام نصرت‌که از روز پنج شنبه همراه خاله‌جوان خود بعنوان رفتن حمام از خانه‌فرار کرده بود و خبر آن در شماره گذشته باطلاع خوانندگان محترم رسید باهوشیاری و توجه یك‌راننده تاکسی پیدا شد و از طریق کلانتری ۱٤ روانه دادسرای‌تهران گردید .

روز پنج شنبه موقعی که پدر و مادر نصرت بکلانتری ۱٤ آمده بودند تا اطلاعاتی از گم شدن دختی خود دراختیار مامورین کلانتری بگذارند راننده جوانی بنام منوچهر شکوهی برای انگشت‌نگاری جهت گرفتن عدم سوء پیشینه بکلانتری ۱٤ آمده بود و ضمن طرح‌شکایت پدر ومادر نصرت عکس‌دختر وخاله اورا در کلانتری دیده وازچگونگی گم شدن آنها اطلاع پیدا کرده بود .

دومسافر ناشناس

دیروز این راننده در حالیکه باتاکسی از خیابان قوام السلطنه عبور میکرد دو زن بمنظور رفتن باداره کار سوار تاکسی او شدند این دومسافر که غیر از نصرت دختر ۱٤ ساله و قزبس خاله جوان وی نبودند میگفتند که برای پیدا کردن کار باداره کار میروند .

در فاصله کوتاهی راننده تاکسی توانست قیافه مسافرین خود را که عکس آنهارا در کلانتری دیده بود از آئینه نگاه کرده آنها رابشناسد

راننده تاکسی پس از اطمینان‌از این موضوع بجای آنکه این دختر وزن جوان را در خیابان رها کند هردورا بکلانتری ۱٤ برد وتحویل داد .

صبح امروز مامورین کلانتری ۱٤ از نصرت و بانو قزبس‌خاله او تحقیقاتی بعمل آوردند .

علت فرار از منزل

چون پدر ومادر نصرت شکایتی در شعبه ۲۲ بازپرسی طرح کرده بودند صبح امروز نصرت‌وخاله‌اش قزبس روانه دادسرا شدند .

نصرت دختر ۱٤ ساله‌ای که‌پس از ۵ روز غیبت ناگهانی ، باین ترتیب بوسیله یك راننده تاکسی شناخته شد در بازپرسی میگفت : مادرم که از پدرم طلاق گرفته برای نگهداری من‌خرجی‌میخواست و حاضر نبود از من نگهداری کند و در منزل پدرم هم از لحاظ داشتن زن پدر ناراحت بودم و باینجهت تصمیم گرفتم از خانه خارج شوم روز پنج‌شنبه بعنوان رفتن حمام بمنزل خاله‌ام رفتم و چون‌خاله‌ام هم ازدست شوهرش ناراحت بود و بااو ازخانه بیرون آمدیم پس از فروختن انگشتر او وتهیه پول و خریدن بلیط روانه خرمشهر شدیم پس از رسیدن به‌خرمشهر خاله‌ام‌از آمدن‌پشیمان شد و منهم ناچار بااو بتهران برگشتم و قصد داشتم‌برای خودکاری پیدا کنم که راننده تاکسی مارا شناخت و بکلانتری برد .

حوادث وقایع

یك زن زیبا باند قاچاقچیان را اداره میکرد

ناگهان ازصندوق عقب اتومبیل چندنفرمامورمسلح بیرون ریختند وقاچاقچیان را دستگیر کردند

دیشب مامورین پلیس طی یك ماجرای‌جالب توانستند چند نفر از قاچاقچیان‌سابقه دار رادستگیرکرده و در حدود ٤ کیلو تریاك بدست آورند .

همراه قاچاقچیان زن زیبائی که گفته میشود یك باند فروش مواد مخدره را اداره میکرده تحت‌تعقیب پلیس قرار گرفته بود ولی این زن توانست با استفاده از وضع محل فرار کند .

دوروز پیش زنی که پشت فرمان اتومبیلی نشسته بود و چند باراز خیابان شیرو خورشید عبور کرده بود سوء ظن پاسبان خیابان رانسبت بخود جلب کرد ضمن سئوالاتی که از اهالی محل بعمل آمد یکی از آنها گفت : این زن یك باندتوزیع مواد مخدره و تریاك را اداره میکند و گاهی شخصا با اتومبیل در قهوه خانه ها و مراکز بخصوص تریاك توزیع میکند .

ضمن تحقیقات بیشتری که بعمل آمد یکی از مراکز توزیع مواد افیونی شناخته شد .

تلفن به ناشناس

دیروز آقای سرگرد سیاسی‌پور کلانتر بخش ۲۰ با لباس مبدل و باتفاق چند پاسبان مسلح که در صندوق عقب اتومبیل سواری‌شماره شخصی پلیس مخفی شده بودند ، عازم این مرکز که قهوه‌خانه ای‌بود شد و در آنجا خودرا یکی ازتریاك فروشهای اصفهان معرفی‌کردوگفت احتیاج به چهار کیلو تریاك برای فروش در اصفهان دارد .

دونفر از قاچاقچیانی که دستگیر شده‌اند

قهوه‌چی نیمی ازقیمت‌تریاك‌راگرفت و تلفنی جریان را به محلی اطلاع داد و چند دقیقه بعد مرد دیگری نیز بیرون آمد و چهار کیلو گرم تریاك به آنها داد و بقیه پول را گرفت . رئیس کلانتری از آن‌مرد خواهش کرد که تریاکها را در صندوق عقب بگذارد . آن مردقبول کرد ولی موقعیکه در صندوق عقب باز شد پاسبانها بیرون ریخته ابتدا آنمرد را که محمد علی نام دارد دستگیر کردند و سپس وارد خانه شدند چون خانه ۳ در داشت زن فرار کرد ولی مردیکه با او در اتومبیل بود دستگیر شد و در بازرسی در خانه مقداردیگری‌تریاك نیز بدست آمد .

محمد علی موقع فروش تریاك‌به رئیس کلانتری گفته بود بعلت کشف چهارصد کیلو گرم تریاك در آذربایجان توسط مامورین ، ما مظنه تریاك را بالا بردیم زیرا میدانستیم که‌باین زودیها تریاك به تهران نمیرسد رئیس کلانتری نیز با حقوق مامورین کلانتری خود (با کسب اجازه از مقام بالاتر) اقدام بخرید تریاك کرده بود .

محمد علی وهمکارانش بکلانتری ۲۰ منتقل شدند و پس از اینکه پول تریاکها از آنهاپس‌گرفته‌شد صبح امروز با تریاك مکشوفه به دادسرای تهران اعزام شده‌بازداشت گردیدند .

سیم تلفن سارق‌را دواداد

در همین موقع دوزاندارم بصدای داد وفریاد سررسیدند و کریم رادیدند وکریم بآنها گفت :اتومبیلی بامن تصادف نموده و فرار کرده است . ژاندارمها ازراه دلسوزی کریم رازیر تیرچراغ‌برق بردند تا زخمهایش را موقتا ببندند که‌سیم بلندی را که‌دور کمرش پیچیده بود دیدند و کریم مجبور شد جریان سرقت رااعتراف کند .

صبح امروز کریم به‌بیمارستان منتقل گردیدو تحت‌تعقیب قرارگرفت وصاحبخانه که‌محمدعلی‌نام دارد نیز باتهام کتك‌زدن زنش بدادسرافرستاده شد .

صاحبخانه‌وزنش‌را بجان هم انداخت

دزدنیمه شب

سارق مجروح در حیاط افتاده بود و صاحبخانه در حالی که از ترس‌جرئت‌نمیکردازاطاقش بیرون بیاید بزنش می گفت اسلحه مرا بیاور تا دزد را بکشم!

دیشب مردی را که برای دزدی بخانه‌ای واقع‌در نارمك رفته بود برق گرفت‌و از پشت‌بام بپائین افتادوبرای همه ساکنین‌خانه‌خوابیدند اودرمخفی‌گاه خود بود. پس‌از خوابیدن اهالی خانه کریم ازپناهگاه بیرون آمد وبه پشت‌بام رفت وبرای آنکه ساکنین منزل نتوانند باتلفن از مامورین کمك بخواهند باانبردستی که همراه داشت سیم تلفن را قطع کرد وبرای اینکه تلفن باین زودیها درست نشود قسمتی از سیم راپاره کرد وبدور کمرش بست وسپس برای آنکه خانه تاریك باشد انبردست را به‌سیم برق‌انداخت تا آنراقطع‌کند که برق بدست او متصل شدو دراثر عبور جریان برق ازبدن وی دزد فریادی کشید واز پشت‌بام بحیاط افتاد .

توپ‌توخالی !

دراثر سقوط دزد صاحبخانه بیدار شدولی جرئت نمیکرد ازاطاق خارج شود ولی درعوض فریاد میکشید وبه همسرش میگفت اسلحه مرا بیاور تا دزدرا بکشم !

کریم که‌متوجه ترس صاحبخانه شده بود همانطور که خون از سرو روی‌او می‌ریخت‌روی‌زمین‌دراز کشیده بود ،چند دقیقه بعد دزد متوجه شد که‌میان صاحبخانه وزنش برسراینکه یکی‌از آنهابحیاط بیایند واورادستگیر کنند اختلاف‌روی‌داده‌صدای زدوخوردی از اطاق بگوش میرسد .

کاربکتك‌کاری کشید

زن‌به‌شوهرش میگفت ترسو تو عرضه نداری یك دزدرا بگیری ؟ و مرد جواب میداد:صحبت‌از ترس نیست اگر دزد مرابه‌بیند فرار می‌کند !

کریم باشنیدن این گفتگوفهمید که‌چند دقیقه بعد دراثر زدوخورد زن وشوهر و صدای‌داد‌وبیداد آنهاهمسایه ها بیدار میشوند ودراین میانه ویرا می‌بینند ، ازاینرو در خانه رابازکرد ولی چون‌پایش آسیب دیده‌بودنتوانست فرار کند و پس از طی ده متر در مقابل‌خانه روی زمین افتاد. ناگهان صدای داد وفریاد زنی ازداخل خانه بلند شد وکریم فهمید که صاحبخانه زنش راکتك زده است !

هفته سوم نمایش موفقیت آمیز فیلم

« بچه های محل »

ازامروز درسینماهای

ایفل ـ تهران ـ ونوس ـ مراد

آغازشد

درماه گذشته

۸۱۰ نفر بجرم خریدوفروش مواد مخدره دستگیر شدند

در ماه گذشته طبق آمار اداره مبارزه با مواد مخدره شهربانی کل کشور شصت کیلو و هفتصد و هفتاد و شش گرم تریاك و پانزده کیلو و پانصد وسی‌و چهار گرم شیره‌و چهار کیلو و دویست ودوگرم سوخته‌تریاك و یك کیلو و پانصد و پنجاه و نه گرم حشیش و شش گرم و صدو هفتادو سه سانت هروئین و یك گرم و ششصد و پنجاه و پنج گرم مرفین کشف گردید و ۸۱۰ نفر بجرم خرید و فروش مواد مخدره بوسیله مامورین مبارزه با مواد مخدره دستگیر و طبق قرار بازپرس مربوطه بازداشت شده اند .

حریقهای روز

دیروز درشرکت نخ کاردرخیابان قزوین مقابل کارخانه شیرپاستوریزه واتومبیل سواری شماره۲۳۱۵٤ در خیابان پهلوی و اتومبیل سواری شماره ٤۱۵۷۳ طعمه حریق واقع شدند که وسیله مامورین اداره آتش‌نشانی خاموش گردید.

برنامه آینده سینماهای

رویال امپایر

درماه گذشته

۷٤ نفر قربانی حوادث شدند

تلفات ناشی از حوادث‌دربهمن ماه تقلیل یافته است

بموجب آمار منتشره از طرف اداره پزشکی قانونی در بهمن ماه ۷٤ نفر براثر حوادث مختلف در تهران وحومه درگذشته‌اند .

از این عده ۱٤ نفر براثرتصادف با اتومبیل در تهران و حومه ، ده‌نفر بعلت خفگی در آب ، هشت نفر در نتیجه مسمومیت باگاز زغال و هفت نفر بعلت سوختگی فوت شده‌اند .

در همین ماه دو نفر براثرریزش معدن ،یازده نفر بعلت ماندن زیر آوار ، سه نفر بعلت تصادف با تراکتور و گاری ، سه نفر بر اثر عوارض زایمان و لگد اسب و زمین خوردگی ٤نفر در نتیجه ضربه‌وخون ریزی مغزی ، چهارنفر بعلت سقوط از بلندی و۲ نفر براثر اصابت گلوله و دو نفر بر اثر مسمومیت داروئی دو نفر بعلت انفجار دیك‌بخار ومواد منفجره فوت شده‌اند .

ماه گذشته ۵۳۲ نفر مجروح و ۱۹۱۱ نفراز لحاظ‌استعدادجسمانی و ٦۱ نفر از جهت تعیین سن و ٦٦ نفر بیمار متفرقه و ۱۰۳ نفر از کارمندان بیمار و ۱٤۰ نفر از زندانیان مریض معاینه شده‌اند

آمارنشان میدهد که تلفات‌ناشی از حوادث درماه گذشته از ماههای قبل وماه مشابه سال قبل کمتر بوده است .

ازپشت بام افتاد ومرد

امروز طفل ۳ ساله‌ای بنام محمد جوهری فرزند ابوالفضل که براثر سقوط از پشت بام در حوالی‌میدان اعدام مجروح شده بوددربیمارستان سینا در گذشت .

مژدگانی

سك‌قهوه رنك از نوع بکسور در حدود خیابان خوشبین مفقود شده از یابنده خواهشمنداست بتلفن شماره۴۷۰۲۱ مراجعه‌و مژدگانی دریافت دارد .

دوستان عزیز

چون بعلت تغییر برنامه تاریخ قطعی مسافرت اینجانب هوشنك بهمن پور کارمند شهربانی کل کشور بکشورهای سویس‌وانگلستان بساعت ۲۱ روزپنجشنبه چهارم‌اسفند ماه موکول گردیده است لذاچنانچه بعلت کمی وقت توفیق ملاقات تمام فامیل و دوستان و همکاران ارجمند و عرض تودیع حضوری‌دست نداد بدینوسیله خداحافظی نموده‌امیدوارم در خارج از کشور نیز بتوانم‌سعادت خدمت بوطن و شاهنشاه عزیز را داشته باشم . هوشنك بهمن پور

خاطرات شاهنشاه

بقیه فصل یازدهم

فرهنگ و آینده ایران

دوم اصلاح وضع امتحانات وتغییر شیوه فعلی است. درتمام دستگاههای فرهنگی امتحانات پایه تحصیلات ودرجه لیاقت دبیرو آموزگار رادرامر تعلیم مشخص میکندو این نکته مخصوصا درایران که وزارت فرهنگ متصدی امتحانات مدارس است بیشتر محسوس ومشهود است. جای مسرت است که بتدریج ازاین تمرکز کاسته میشود ولی بایددرطرز امتحانات نیز تغییرات اساسی داده‌شودوبجای توجه بمحفوظات دانش‌آموزان نیروی آنها درتجزیه و تحلیل واظهار نظردر مسائل مورد آزمایش قرار گیرد. امتحاناتی که طبق روش‌نوین عصرامروز ازشاگردان بعمل می‌آید موجب تشویق معلمان‌در دقت‌درکار نیز هست ودرنتیجه درس را طوری خواهند داد که در شاگردان ملکه تعقل واستنباط ومیل به بحث ومذاکره پرورش یابد .چاره سوم که ازهمه‌مهم‌تراست‌تربیت معلمین‌شایسته وبامعلومات است .معلومات بسیاری‌از معلمان دبیرستانها خود از دوره کامل متوسطه بیشتر نیست. هرچند باید بخاطرداشت که‌بسیاری‌از آنهامعلومات خودرا از راه تجربه ومطالعات خارج کاملتر کرده‌و عده کثیری نیز از دوره های تابستانی ویا کنفرانسهای آموزشی بتوسعه اطلاعات خویش پرداخته‌اند چنانکه مثلا در تابستان سال ۱۳۳۸ متجاوز از ۱۵۰۰ نفر از دبیران مدارس متوسطه در کنفرانسی که‌در تهران تشکیل گردید شرکت جسته بودند . باآنکه دبیران مدارس متوسطه رویهمرفته خدمات ذیقیمتی بکشور انجام میدهند بازباید برای بالابردن سطح معلومات آنها اقدامات مؤثری بعمل آورد .

چنانکه قبلانیز اشاره کردم‌احتیاج مابه‌توسعه دانشسرایعالی تهران نه تنها برای تربیت وآماده کردن معلم دانشسراهای مقدماتی است بلکه‌باید معلمین شایسته‌ای نیز برای مدارس متوسطه دراین موسسه تربیت شوند. ضمنا ازطریق دیگری نیز میتوان بر عده دبیران تحصیل کرده افزود وآن استخدام صدها ازجوانان ایرانیست که درخود کشور ویا درخارج ازایران از دانشگاهها در رشته علوم طبیعی و هنرهای زیبا وادبیات و علوم اجتماعی فارغ‌التحصیل شده اند وباید آنها را باروش صحیح برموز معلمی وآموزش وپرورش آشنا سازیم وبرای تدریس در مدارس متوسطه آماده نمائیم و همانطور که‌دراوائل این فصل اشاره کردم در دانشگاه های استانها نیز بوسیله تاسیس دانشسراهای عالی‌عده کثیری را برای دبیرستانها تربیت کنیم وکوشش ومجاهدت مخصوصی بعمل‌آوریم که‌عده زیادی ازبانوان جوان نیز برای تدریس در مدارس ابتدائی و متوسطه ترغیب و تشویق شوند . مردم کشور ودانشجویان نیز میتوانند درامر توسعه تعلیمات‌متوسطه وابتدائی با دولت مساعدت کنند . ساختمان دبیرستانها معمولا بزرگتر و پرخرج‌تراز دبستانهاست و نمیتوان آنهارا فقط بوسیله کمك مردم بنا نمود ولی برای‌تسریع درکار ساختمان باید مردم هرمحل راتشویق وترغیب نمائیم که باواگذاری زمین و تهیه مصالح ساختمانی ومساعدت مالی و واگذاری مسکن برای آموزگاران و سایر کمکهای ممکن یادولت همکاری ودستیاری کنند .همینکه ساختمانهای مزبور آماده گشت میتوان نگاهداری وحفظ آنهارا هم تاحدود امکان بعهده خود دانشجویان محول ساخت وماهانه مختصری نیز برای مرمت بناو سایر مصارف ضروری از هریك دریافت نمود . بااین ترتیب هم‌دربودجه فرهنگ صرفه جوئی میشود ،هم دانشجویانرا بقبول مسئولیت اجتماعی و اداره امور آشنا توانیم ساخت . بنظر من‌تعلیم حرفه‌های دستی رابابد بدانش‌آموزان دبیرستانهای فنی و کشاورزی منحصر سازیم، بلکه باید تمام شاگردان دبیرستانها رابابن‌رشته‌ها آشناساخت. نباید دختران بفرا گرفتن فن رسم و نقاشی وموسیقی رغبت داشته باشند بلکه باید مراقبت کرد که عموم دختران دانش‌آموز علاوه‌برآن فنون، اصول خانه‌داری را فرا گرفته ودرآن تمرین ممارست کنند . درمغرب دخترها قسمتی از فن خانه‌داریرا درمدرسه و قسمت بزرك آنرادر خانه از مادران خود یاد میگیرند . امادر کشور ما که تازه وارد مرحله پیشرفت وترقی شده است قضیه برعکس است و بسیاری از خانواده های ایرانی حتی آنها که تربیت یافته واستطاعت‌مالی هم دارند در امر تغذیه و بهداشت و نگاهداری کودك معلوماتشان بسیار مختصر و محدود است ودر نتیجه‌دختر ایرانی برای اداره خانه وفرزندان خویش دچار دشواریهائی میشود که باید در مدرسه اصول و قواعد آنرا یاد گیرد و اطلاعات لازم بدست‌آورد و از همین جهت دروس مربوط بخانه داری بجای آنکه جنبه تفنن داشته باشد بایددر دبیرستانها بعنوان‌دروس بسیار ضروری و واجب تلقی‌گردد.

طی یك حریق ٤ ساعته درآبادان

چاپخانه‌وکتابفروشی گلگون‌خاکستر شد

برای جلوگیری از سرایت آتش مغازه‌های اطراف تخلیه شد ـ ماشین‌های چاپخانه ذوب شد ودرحدود ۳۰ میلیون ریال خسارت وارد آمد

خبرنگار ما در آبادان تلفنی‌گزارش داد دیشب چاپخانه و کتابخانه و کتابفروشی گلگون‌درآبادان‌بعلت نا معلومی طعمه حریق گردید و طی شش ساعت‌آتش‌سوزی ازتاسیسات چاپخانه وکتابهای کتابخانه و کتاب فروشی جزتل‌خاکستری بجای‌نماند

ساعت ۸ بعد از ظهر بود که‌آقای غلامرضا گلگون باتفاق ۱۲ نفر کارکنان چاپخانه و کتابخانه خود بمنزل رفت ولی ساعت ۸ و پانزده دقیقه بوی اطلاع داده شد که از چاپخانه و کتابخانه شعله‌های آتش زبانه می‌کشد. آقای گلگون‌بلافاصله خود را بمحل حریق رسانید وجریان زا بکلانتری بخش ٦ و آتش نشانی اطلاع داد ابتدا دو دستگاه اتومبیل آتش نشانی بمحل آمدند ومشغول اطفای حریق شدند ولی شعله‌های آتش هر لحظه‌زبانه می‌کشید ودامنهٔ حریق توسعه میبافت .

برای جلوگیری از خطر

برای جلوگیری از خطرات‌احتمالی برق‌خیابان‌پهلوی آبادان‌که‌تاسیسات چاپخانه و کتابخانه و کتابفروشی گلگون در آنجا واقع است قطع گردید و ۷ دستگاه نورافکن آتش نشانی در پشت بامهای ساختمانهای اطراف خیابان پهلوی مستقر شد جمعیت زیادی برای تماشای حریق گرد آمده بودوهرلحظه آتش‌توسعه می‌یافت وسرایت آتش بساختمانهاو مغازه های اطراف محل حریق که اغلب مغازه های زرگری بود قطعی بنظر میرسید در اینهنگام آقایان اشرفی فرماندار ، تیمسار سرتیپ فرمند رئیس شهربانی ، سرهنك امجدی رئیس سازمان امنیت‌آبادان بمحل حریق آمدند بدستورتیمسار فرمند رئیس شهربانی سه کامیون پاسبان اطراف محل حریق رازنجیر وار محاصره نموده و مردم را متفرق کردند وزیر نظر افرادپلیس‌مغازه های اطراف تخلیه گردید و عبور و مرور ا زخیابان پهلوی متوقف شد. چون اتومبیلهای آتش نشانی از لحاظ آب در مضیقه بودند ازمحل « آب حفار » تا محل حریق لوله کشی شد و ۷ دستگاه اتومبیل‌آتش نشانی دیگر برای‌اطفای حریق‌بمحل آتش سوزی آمدند تا اینهنگام سرتاسر تاسیسات‌چاپخانه‌وکتابخانه و کتابفروشی گلگون غرق درآتش شده بود. ۳۷ نفر مامورین آتش نشانی بسرپرستی چندین نفرافسر آتش نشانی مشغول اطفای حریق گردیدند .

ماشین ها ذوب شد .

سرانجام ساعت۱۲شب هنگامیکه ماشینهای چاپخانه گلگون بر اثر حرارت آتش ذوب شده بود واز کتابخانه و کتابفروشی وی جز تل خاکستر بجای نمانده بود حریق مهار شد و یکساعت ونیم بعد ازنیمه شب آتش روبخاموشی رفت تا ساعت ۹ صبح مامورین آتش‌نشانی با دو دستگاه اتومبیل آتش نشانی در آن محل ماندند و گاه وبیگاه که از گوشه و کنار محل حریق شعله ودود بلند میشد خاموش میکردند .

خسارات وارده در حدود سی میلیون ریال است وطبق ظهراقی گلگون ١٤ سال قبل چاپخانه‌بمبلغ شش میلیون ریال بیمه شده است

صبح امروز نمایندگان شرکت بیمه در محل حریق حاضر شدند و بیمه بودن این تاسیسات را بمبلغ ٦ میلیون ریال‌مورد تائیدقرار دادند هنوز علت آتش سوزی معلوم نیست وفعالیت مامورین برای‌کشف علت حریق ادامه دارد .

بازرسی نرخ دارو شروع شد

دراین هفته بازرسان‌نخست‌وزیری‌قیمت‌داروراکنترل‌میکنند

◆ اعضای اتحادیه داروخانه‌های تهران باردیگر اجتماع‌کردند

◆ دارو فروشان وزیر بهداری را بباشگاه اطلاعات دعوت میکنند

بعد از ظهر روز گذشته جلسه اتحادیه داروخانه‌های تهران‌باحضور مدیران داروخانه های‌تهران تشکیل گردید در این جلسه بانوان دارو ساز و دارو فروش تهران نیز شرکت داشتند .

آقای دکتر محرابیان گفت که بدستور آقای نخست وزیر بمنظور رسیدگی به نرخ دارو باتفاق هیئتی از بازرسان نخست وزیری از ده عمده فروشی ده قلم‌داروهای مختلف خریداری کردیم و اعضای هیئت و نمایندهٔ اتحادیه دارو فروشان بدون اطلاع فروشندگان واردینگاه های داروئی میشدند و داروی‌خاصی را تقاضا کرده و سپس خریداری مینمودند . هیئت بازرسی پس از خرید ده قلم دارو به نخست وزیری مراجعت کرد و در آنجا با نظر اشخاص بصیر و مطلع در امردارو مقایسه‌ای روی قیمت فروش داروها بعمل آمد و در نتیجه معلوم شدکه کلیه داروها از قیمت اعلام شده گران تر فروخته شده و برخی از این داروها را نود در صد ازقیمت واقعی آن گرانتر فروخته‌اند ناطق سپس فهرست داروهای خریداری شده را باطلاع اعضاء رسانید .

آقای دکتر طراز گفت: اقدامات بازرسان نخست وزیری در این‌هفته آغاز شده و چون انتشار ، مطالب‌و نظریات داروخانه‌های تهران در روزنامه اطلاعات مورد استقبال‌مردم ومصرف کنندگان دارووواقع گردید اتحادیه درنظر دارد همکاری خودرا با بازرسان نخست وزیری توسعه داده و راه حلی برای مشکل فعلی دارو پیداکند .

ناطق گفت :هریك‌از واردکنندگان انحصاروورودیك‌نوع‌داروی‌مخصوصی راکسب کرده‌اند و این امر مانع‌از رقابت وتنزل قیمت دارو است و چون هیچگونه بازرسی در این‌مورد بعمل نمی آید وارد کنندگان بهر قیمتی که بخواهند دارو رامیفروشند و از قیمت تمام شده داروها نه‌پزشك اطلاع دارد ونه مصرف کننده فقط دارو فروش است که میداند این دارو چه ارزشی دارد و اتحادیه پیشنهاد میکند که هرچه زودتر نسبت باین مسائل رسیدگی بعمل آید .

داروهای داخلی

اعضای اتحادیه داروخانه های تهران اعلام کردند که باید ورود داروهائی که نظیر آنها در ایران ساخته میشود ممنوع گردد تا باین ترتیب بتوان‌بتوسعه‌و پیشرفت‌صنعت دارو درداخله کشور کمك کرد. در پایان صاحبان داروخانه ها اعلام کردند که از آقای دکتر جهانشاه صالح وزیر بهداری دعوت خواهند نمود تا در باشگاه روزنامه اطلاعات برای اظهار نظر درباره تقاضاهای صاحبان داروخانه‌های‌تهران حضور یابند در این جلسه موضوع‌مالیات داروخانه ها مطرح شد واعلام‌کردند که داروخانه‌ها نیزمانند سایراصناف تهران مالیات‌مقطوع خواهندپرداخت

طرح سازمان جدید بیمه‌های اجتماعی بمرحلهٔ اجرادرآمد

از هفته آینده شماره گزاری کارگران آغاز میشود

سخنگوی سازمان بیمه های اجتماعی کارگران امروز بخبرنگار ماگفت که طرح تشکیلات جدید سازمان بیمه‌های اجتماعی کارگران به‌تصویب آقای خسروانی معاون پارلمانی وزارت کار و مدیر عامل سازمان رسید و از امروز بمرحله اجرا درآمد . تشکیلات جدید سازمان برمبنای پنج مدیریت‌اداری مالی ، فنی ، بهداری مطالعات و بررسیها قرار گرفته که هریك وظایف‌مربوط بخود را با ادارات و قسمتهاو دوائر وواحدهای تابعه‌انجام میدهند.

بامطالعاتی که توسط دوکارشناس خارجی آقایان «ابورتن» و «موره» انجام گرفت مسائل تشخیص‌هویت کارگری و شماره گزاری کارگران مورد بررسی قرار گرفت و پس از تبادل نظر بسیار مقرر شد سیستم فیش وکارت جانشین پرونده های کارگری شود برای این منظور ظرف هفته آینده نام‌نویسی‌وشماره گزاری کارگران دریکی از شعب بیمه‌های اجتماعی کارگران بعنوان مدل ونمونه انجام خواهد شد تا درصورتیکه نتیجه رضایتبخش باشد این طرح درکلیه نقاط کشور به مرحله اجرا درخواهد آمد.درصورت اجرای‌روش‌شماره گذاری کارگران هرکارگر صاحب شماره‌معین‌خواهد بود ودر آینده مراجعات کارگران بواحدهای بهداشتی آسان خواهد شد و پرداخت غرامات و کمکهای قانونی سریع و دقیق انجام خواهد گرفت . همچنین‌حساب کارفرمایان درکارتهای معینی نگاهداری میشود وسازمان میتواند همواره پاسخگوی سئوالات مربوط به تعداد بیمه شدگان تعداد اعضای خانواده‌آنها تعداد کارفرمایان رقم حق‌بیمه‌های قانونی رقم حق بیمه‌های وصولی و جمع کل مبالغ پرداختی بکارگران باشد.

مدیرکل واردات وزارت بازرگانی

آقای دکتر سهراب فیروزیان از طرف آقای وزیر بازرگانی با مقام مدیر کلی بسمت سرپرست قسمت کل واردات وزارت‌بازرگانی‌منصوب شد.

ادارات‌واردات ـ‌پایاپای ـ‌قراردادها‌ـ امور بین المللی و آمار و مطالعات اقتصادی زیر نظر ایشان خواهد بود .

آقای دکتر فیروزیان‌چندین‌سال در سازمانهای اقتصادی کشور از قبیل بانك‌توسعه و صادرات‌وشرکت بیمه و شورایعالی اقتصاد انجام‌وظیفه می‌نمود و در یکسال اخیر دروزارت بازرگانی ریاست اداره کل دفتر را بعهده داشتند و اخیرا نیز به نمایندگی از طرف دولت در کمیته های بازرگانی سازمان اکافه که‌در کشور تایلند تشکیل‌شده‌بودشرکت نمودند .

اشتباهات غرب در کنگو

بقیه از صفحه ٦

حلی که منحصرا مربوط به کنگو بوده ، و دارای تاثیر لازم باشد ، امتناع ورزند .

اما مشکل اعمال یك راه حل موثر در کنگو از این ناشی میشود که بایستی سازمان ملل متحد از نیروی کافی دراین کشوربرخوردار باشد . نیروهای کنونی سازمان ملل حتی قادر به خلع‌سلاح‌سربازان موبوتو نیست تاچه رسد به خلع سلاح چتربازان مجهز بلژیکی و فرانسوی که درخدمت‌چومبه‌هستند.

باید دید که‌سربازان‌و تجهیزات کافی از چه منبعی میتواند تامین گردد ؟ افریقائی ها هرگز زیر بار ارتش امریکائی نخواهد رفت .

ارتش‌مشترك

شاید بتوان از هند سربازان و تجهیزات کافی تهیه‌کرد . اماآقای نهرو زیر این بار نمیرود ، مگر انتخاب کنند . و اگر جنك داخلی درگیر شود ، قدرتهای بزرك‌جهان ناگزیر خواهند بود در پشت سر اختلافات قبائلی ، به نخستین نبرد مسلحانه در قاره افریقا دست‌زنند.

(نیویورك‌تایمز)

تبریکات

جناب آقای محمد عبداله گرجی

انتخاب آن‌جناب رابه‌نمایندگی بیستمین دوره مجلس شورای ملی صمیمانه تبریك می گویم .

آ_٤٤٣٩٠ اسماعیل اکبری خبر نگار ورزشی روزنامه اطلاعات

جناب آقای محمد عبداله گرجی

انتخاب و انتصاب جنابعالی را به نمایندگی بیستمین دوره مجلس شورای ملی از صمیم قلب تبریك عرض می کنم .

آ_٤٤٣٩٨ فردوس قربانی ـ خبرنگار روزنامه اطلاعات

جناب آقای محمد عبداله گرجی

با نهایت مسرت انتخاب آن جناب را بمردم تهران بویژه فرهنگیان تبریك عرض می کنم. آ_٤٠٢٧٥ مصطفی لسانی

جناب آقای محمد عبداله گرجی

انتخاب جنابعالی را به نمایندگی مجلس شورای ملی که طلیعه پیشرفت فرهنك و نوید بخش توجه به طبقه تحصیل کرده می باشد صمیمانه تبریك عرض می کنیم .

آ_٤٠٢٧٥ ذبیح‌اله رضوی ـ سید عبدالحسین حجازی

جناب آقای محمد عبداله گرجی

انتخاب جنابعالی را به نمایندگی دوره بیستم قانونگزاری مجلس شورای ملی تبریك گفته و موفقیت جنابعالی را در راه خدمت بمیهن از خداوند متعال خواستاریم .

دکتر بشر ـ دکتر طاهری ـ دکتر ایزدی پور ـ دکتر ثابتی ـ دکتر عابدین زاده ـ دکتر دیالمه ـ دکتر برهمن ـ دکتر صادقی

جناب آقای محمد عبداله گرجی

موفقیت جنابعالی را تبریك می گویم علی اصغر خبره زاده

جناب آقای‌گرجی

انتخاب آن جناب را به نمایندگی دوره بیستم قانونگزاری‌تبریك می گویم . آ_٤٠٢٧٩ محبی

جناب آقای محمد عبداله گرجی

اکنون که پاسدار برازنده حقوق مردم تهران در مجلس شورای ملی شده‌اید توفیق شما را در خدمت به وطن و شاه و ملت ازخداوند خواهانم سید رضا اقوامی آ_٤٠٢٦١

جناب آقای محمد عبداله گرجی

انتخاب حضرتعالی را به نمایندگی مجلس شورای ملی که به حق استحقاق آنرا دارند از صمیم قلب تبریك عرض می نماید .

آ_٤٠٢٥٧ سید محمد مجدی

جناب آقای محمد عبداله گرجی

انتخاب جنابعالی را به نمایندگی مجلس شورای ملی صمیمانه تبریك می گویم . آ_٤٠٢٥٩ غروی

جناب آقای محمد عبداله گرجی

انتخاب شایسته جنابعالی را به نمایندگی دوره بیستم مجلس شورای ملی صمیمانه تبریك می گوئیم

علی اکبر فرجی رئیس دبیرستان کوشیار ورامین ـ ابراهیم فرجی احمدفرجی آ_٤٢٣٥

جناب آقای رضا معرفت

انتخاب جناب‌عالی‌را به‌نمایندگی دوره‌بیستم‌قانون گزاری‌صمیمانه تبریك میگوید. جواد تولیت

جناب آقای محمد عبداله گرجی

انتخاب جنابعالی را بنمایندگی دوره بیستم مجلس شورای ملی تبریك عرض میکنم رئیس دبیرستان طبری ـعزت صدر

جناب آقای محمد عبداله گرجی

انتخاب جنابعالی را به نمایندگی دوره بیستم مجلس شورایملی تبریك عرض می کنم . آ_٤٠٢٣٣ حسن مقدسی

جناب آقای گرجی نماینده فرهنگیان شاهدوست

انتخاب آن جناب را تبریك گفته امیدوارم موفق باجرای منویات شاهنشاه گردید . آ_٤٠٢٢٩ جمشید سلیمی

جناب آقای رضا معرفت

پزشکان و کار کنان بیمارستان لقمان الدوله ادهم انتخاب شایسته جنابعالی را به نمایندگی بیستمین دوره قانونگزاری صمیمانه تبریك و موفقیت جنابعالی را خواستاریم .

دکتر فرهود ـ دکتر ملکی ـ دکتر بیدل ـ دکتر سلیمی نژاد ـ دکتر اهری ـ دکتر علی بختیار ـ دکتر یغمائی ـ دکتر فرزان ـ دکتر اوصیاء ـ دکتر فرید محسنی ـ دکتر ابوالفتح مالك ـ دکتر مبصری ـ دکتر حکیمی ـ دکتر حاتمی ـدکتر نظمی ـدکتر ناهور ـدکترهنرور ـ دکتر ایرانی ـ دکتر ضرابی ـدکترنخعی ـدکتر اتحاد‌ـدکترمعین‌پور ـ دکتر روحانی ـ دکتر کاملیامالك ـ دکتر حافظی ـدکتر میکائیل ـبانو فریس‌ـبانو رودباری ـبانوطراوت مهدیقلی خانی ـبانو طوبی نیرومند بانوزهرا شریف بیگلی‌ـسیدرضاهمتی‌ـحسین‌علیمیرزائی‌ـ سمیون صلیبی

جناب آقای عبداله گرجی

انتخاب جنابعالی‌را به نمایندگی مجلس شورای ملی به قاطبه فرهنگیان تبریك عرض میکنم .

آ_٣٩٩٢٥ مدیر دبستان محمودی ـ محمد رضادلیری

جناب آقای محمدعبداله گرجی

انتخاب جنابعالی را بنمایندگی مجلس شورای ملی صمیمانه‌تبریك می‌گویم . علی‌اکبر ـنوری

جناب آقای معرفت ریاست جامعه لیسانسیه‌های‌دانشسرای‌عالی

انتخاب آنجناب را بنمایندگی مجلس شورای ملی تبریك عرض نموده عزت و موفقیت جنابعالی را آرزومندیم دبیران دبیرستان های مشهد ـ منوچهرامینی ،محمود احمدزاده ، مسعود احمدزاده ،علی اصغر ارادی وطن ، رضارضازاده ، حسین رضائیان ، عبداله نجفی .

آ_٤٠٣١٩

جناب آقای محمود باقرزاده

انتخاب جنابعالی را بنمایندگی دوره بیستم مجلس شورای ملی تبریك عرض موفقیت شمارا درخدمت شاهنشاه و میهن خواستارم .

مدیر کارخانه بلورسازی عدالت نو ـ محمود زجاجی

جناب آقای مهدی ابراهیمی دریانی

انتخاب آنجناب را بنمایندگی دوره بیستم مجلس شورای ملی تبریك عرض نموده موفقیت شمارا در راه خدمت بمیهن عزیز ازخداوند خواهانیم .

قلی‌پایدار ـعلی‌پایدار‌ـ نجف‌پایدار ـ محمد تقی مصباحی ـ عباسقلی مصباحی‌ـ حسن پایدار ـ عباسعلی مصباحی ـحسن زیادوندخامنه

حسن انتخاب جناب آقای محمد عبدالله گرجی

رابرای بیستمین دوره قانونگزاری مجلس شورای‌ملی بعموم همکاران گرامی تبریك میگویم . معاون فرهنك ناحیه ۹ ـ حسن فلاح

انتخاب جناب آقای محمد عبداله گرجی را برای دوره بیستم قانونگزاری بعموم فرهنگیان ارجمند تبریك میگویم .

مسئول انتشارات روابط عمومی فرهنك ناحیه ۹ـعباس‌بی‌آزار

جناب آقای محمد عبدالله گرجی

انتخاب جنابعالی را بنمایندگی بیستمین دوره قانونگزاری مجلس شورایملی تبریك عرض مینمائیم

حیدر علی کوصدقی ـ غلامعلی پاکدامن ـ محمد آل مجید

جناب آقای محمد عبدالله گرجی

انتخاب شایسته آنجناب را بنمایندگی مجلس شورایملی صمیمانه تبریك عرض مینماید شهسوار ـ نظام الدین بزرگزاده

جناب آقای محمد عبدالله گرجی

کارمندان و کارکنان شرکت سهامی اردکانی کار انتخاب‌آنجناب رابه سمت نماینده مجلس شورای ملی تبریك میگویند

آ_٤٠٢١٣ شرکت سهامی اره‌کانی کار

جناب آقای محمد عبدالله گرجی

انتخاب آنجناب را بنمایندگی دوره بیستم مجلس شورای ملی صمیمانه تبریك عرض نموده موفقیت شما را از درگاه متعال خواهانیم

عباس حسینی فامیلی ـ رضا حسینی فامیلی

جناب آقای رضا معرفت

انتخاب شایسته آنجناب را بنمایندگی مجلس شورایملی صمیمانه تبریك عرض مینماید شهسوار ـ نظام الدین بزرگزاده

جناب آقای رضا جعفری

انتخاب شایسته آنجناب را بنمایندگی مجلس شورایملی صمیمانه تبریك عرض مینماید شهسوار ـ نظام الدین بزرگزاده

جناب آقای معرفت

انتخاب جنابعالی را به‌نمایندگی بیستمین دوره مجلس‌شورای ملی‌بعموم فرهنگیان ومردم تهران صمیمانه تبریك عرض نموده توفیق آنجناب را در راه خدمتگذاری به‌شاهنشاه محبوب ومیهن عزیز از خدای بزرك مسئلت داریم

ازشهرستان نظنز جهانگیر مظفریان ـ باقر عراقی ـ حسن کشمیری حسین صفاری محمود امینی هنجنی ماشااله مهربانی ـ قاسم جلالی ـ ماشااله فخری ـجعفر عراقی ـکارکنان دبستان سپهر

جناب آقای مهدی ابراهیمی دریانی

انتخاب جنابعالی را بنمایندگی دوره بیستم مجلس شورای ملی تبریك عرض نموده موفقیت شما را در راه خدمتگزاری مردم بویژه اهالی‌ارونق وانزاب آرزومندیم

محمد مسگرزاده خامنهٔ ـحسین خوش نیت ـعبداله احترامی ـاصغر باقری خامنهٔ ـفیض‌اله فیض‌زاده خامنه ـیعقوب فریدونی خامنه حسن قاسم پور ـیعقوب خوش خبری خامنه

جناب آقای امیر محمود باقر زاده

انتخاب جنابعالی بنمایندگی مجلس شورا برای ضعفا و مردم دردمند و آنهائیکه پناهگاهی برای رفع ظلم از خود میجویند خبر مسرت آور و امید بخش بود امید است پیوسته در قلب مردم و برای مردم باشید

آ_٤٠٢٦٩ مهندس کاظم لاوری‌ودوستان

جناب آقای احمد آرامش

قبول سر پرستی سازمان برنامه ووزارت مشاور از طرف آنجناب کلیه میهن پرستان وعاشقان اصلاحات واقعی را غرق در مسرت نموده امید است توفیق یار آنجناب باشد . ارادتمند‌مهندس کاظم‌لاوری

جناب آقای سید یوسف هاشمی

سالها است که مردم زحمتکش سراب بواسطه نداشتن نماینده دلسوز از هر گونه مظاهر ترقی که در سایر شهرستانها انجام گردیده محروم هستند حالا که بهمت مردم غیور شهرستان سراب مخصوصاآقای‌قصبه رازلیق شما فرزند برومند سراب بنمایندگی مجلس شورایملی انتخاب شده‌اید از خداوند متعال مسئلت داریم که توفیق خدمت بمردم و انجام اصلاحاتیکه وعده فرموده‌اید بشما عطا فرماید

آ_٤٠٢٨٠ از طرف رازلیقهای مقیم تهران ـالاحقرفاضل زاده رازلیقی

جناب آقای رضا معرفت انتخاب آنجناب‌را به‌نمایندگی‌مجلس شورایملی بعموم فرهنگ یان‌تبریك میگوئیم .

حسین مؤمنی ـمجید ناصری ـعباسعلی صرافی

انتخاب جنابان آقایان محمد عبداله گرجی دکتر عیسی سنك ودکتر صاحب‌قلم که مورد تائید دکتر هاومهندسین کشور میباشند بنمایندگی مجلس شورایملی تبریك میگوئیم‌وموفقیت ایشان را در راه خدمتگزاری شاهنشاه معظم ومملکت خواهانیم .

دکتر جواد افخم حکیمی ـدکتر محمود افخم حکیمی ـ دکتر حسین احسان ـدکتر محمد احسان ـدکتر ابطحی مهندس‌دکتر سلیمی پور ـ دکتر جلال افخم حکیمی ـدکتر جمشید افخم حکیمی ـدکتر یمینی ـ دکترمنوچهری ـدکترقوامیان ـ دکتراللهیان ـدکتر هاشم‌افخم‌حکیمی ـ دکترقوامی‌ـدکترنصرالهی‌ـمهندس‌شیخ‌ـمهندس‌مدائنی‌ـمهندس‌سپهر ـمهندس‌محمودی‌ـمهندس‌کامران‌افخم‌حکیمی‌ـمهندس‌توکلی‌ـمهندس تدین ـمهندس دهقان ـمهندس خلیلی ـمهندس شالچیان ـمهندس شمشیر ساز ـمهندس قدك ـمهندس آذرپور ـمهندس کسمائی ـ مهندس مقدس زاده ـمهندس عبدالکریم لشگری ـمهندس جعفرمقدس زاده ـمهندس توکلی ـمهندس شریف ـمهندس آهی ـمهندس‌ستوده‌ـ مهندس بهبهانی ـمهندس حسین شیخ ـمهندس آشتیانی ـمهندس علیرضا آشتیانی ـ مهندس علی مقدس زاده ـ مهندس اخوان ـمهندس سلیمی ـ مهندس شاه چراغی ـ مهندس شاه چراغیان ـ مهندس مهاجرین ـمهندس ذکائی ـمهندس‌بریمانی ـمهندس سیدنیا ـ مهندس رضوان

جناب آقای محمود توسلی

انتخاب آنجناب رابنمایندگی دوره بیستم مجلس شورایملی بکلیه افراد غیور و میهن پرست رودبار گیلان صمیمانه تبریك میگویم

آ_٤٤٨٢ محمد فخرائی

جناب آقای محمد عبدالله گرجی

انتخاب آنجناب رابنمایندگی مجلس شورایملی صمیمانه تبریك عرض نموده موفقیت آنجناب را در راه خدمت بوطن و شاهنشاه ازخداوند مسئلت داریم

علی یغمائیان ـ محمود ثنائی ـ حسین عرشاه ـ یدالله یغمائیان

جنابان آقایان محمدعلی مسعودی ـ محمود باقرزاده ـقاسم مسعودی

انتخاب آن جنابان را بنمایندگی مجلس شورایملی صمیمانه تبریك عرض مینمایم محمد شاکری

جناب آقای محمد عبدالله گرجی

دبیران آموزشگاه رودکی پیروزی آن جناب رادرانتخابات‌تهران از صمیم قلب شاد باش گفته ، امیدوارند که در مجلس بیستم گام‌های موثری به‌نفع فرهنك کشور بردارید .

عباس منصور ، مهندس حسین موقر ـ دکترعباس‌اطمینانی ـ محمود آشتیانی ـ حسین مونسان ـ مهندس فروغی شعاعی .

جناب آقای گرجی نماینده محترم مجلس شورایملی

انتخاب شایسته جنابعالی را به نمایندگی مجلس شورای ملی‌تبریك عرض مینمائیم و امیدوار است همانطور که تاکنون به شاهنشاه ومیهن عزیز و هم میهنان گرامی کوشا بودید در مقام نمایندگی مجلس شورای ملی نیز همواره مصدر خدمات عام المنفعه و منشاء اثرات نیکو بوده باشید از طرف کارگران کارخانه تریکوایفل اصغر نور بخش

اطلاعات

سه‌شنبه پنجم رمضان‌المبارك ۱۳۸۰ـ بیست ویکم فوریه ۱۹۶۱

سال سی‌وپنجم ـ شماره ۱۰۴۴۱

فردا نمایندگان پیشاهنگان بحضور شاهنشاه میرسند

امروز ازاداره پیش‌آهنگی اطلاع داده‌شد که‌ساعت نه‌ونیم صبح‌فرداعضاء شورایعالی پیش‌آهنگی وروسای ادارات پیش‌آهنگی کشور ومدیران فنی پیش‌آهنگی استانها وشهرستانها درکاخ مرمر بحضور شاهنشاه شرفیاب خواهند شد . دراین شرفیابی روسای ادارات ومدیران فنی بپاس فعالیت‌هاو خدمات هفت‌ساله گذشته خوددر پیش آهنگی بدریافت نشان ومدال پیش‌آهنگی مفتخر خواهند شد .

شاهنشاه از کارخانجات آزمایش بازدید میفرمایند

اعلیحضرت همایونی ساعت سه بعد از ظهر امروز از کارخانجات صنعتی آزمایش بازدید می فرمایند . در این بازدید آقای نخست‌وزیر و چند تن از وزیران و عده ای از شخصیت های برجسته کشور حضور خواهند داشت .

سفیر شوروی وارد ایران شد

طبق گزارش تلفنی خبرنگارما ، مقارن ساعت یازده ونیم صبح‌امروز آقای پکوف سفیرکبیر شوروی درایران باقطار ازشوروی وارد جلفای ایران گردید

سفیرکبیر شوروی پس‌از ورود بجلفا برای استراحت وصرف ناهار بسالن بخشداری جلفارفت قراراست دوساعت ودقیقه بعداز ظهر امروزآقای پکوف باقطار ازجلفا عازم‌تبریز شود قطار حامل سفیرکبیر شوروی ساعت شش ونیم بعدازظهر امروز وارد ایستگاه تبریز میشود وپس‌از نیمساعت توقف‌در ایستگاه راه‌آهن‌تبریز آقای پکوف ساعت۷ بعدازظهر بقطار بصوب تهران حرکت میکند ودر حدود یکساعت ونیم بعدازظهر فردا بتهران میرسد.

مشمولین لیسانسه ودکتر

که برك آماده بخدمت در دست دارند نیز در قرعه‌کشی شرکت خواهندکرد

همانطور که در شماره گذشته اطلاع دادیم چون تعدادمشمولین لیسانسیه و دکتر هر سال روبازدیاد است و میزان فارغ التحصیلان دانشگاه های کشور بیش از میزان احتیاجات سالانه ارتش می باشد از این رو از سال آینده برای اعزام مشمولین لیسانسیه و دکتر (غیراز پزشکان ، دندان پزشکان ،داروسازان و دامپزشکان) قرعه کشی بعمل خواهد آمد و به مشمولینی‌که قرعه اصابت نکند برك معافیت پنج ساله داده خواهد شد.

کلیه مشمولین لیسانسیه

امروز عده‌ای از مشمولین لیسانسیه‌ای که برك آماده بخدمت در دست دارند به ما مراجعه کردند وپرسیدند که آیا مانیز میتوانیم در قرعه کشی سال آینده شرکت کنیم ؟ خبرنگار ما که در این‌مورد با مقامات مسئول اداره نظام وظیفه تماس گرفت گزارش میدهد که کلیه‌مشمولین‌لیسانسیه‌فارغ‌التحصیل سال آینده و همچنین مشمولین لیسانسیه و دکتر که برك آماده بخدمت در دست دارند در قرعه کشی سال آینده شرکت خواهند کرد .

مشمولین دیپلمه

در مورد اعزام مشمولین دیپلمه بخدمت خبرنگار ما گزارش‌میدهد که از سال آینده چنانچه تعداد مشمولین مذکور بیش از میزان احتیاج دانشگاه نظامی باشد برای اعزام این مشمولین دیپلمه نیز مانند امسال قرعه کشی خواهد شد .

احکام ترفیع فرهنگیان تهران

تاهشتم اسفندماه صادر میشود

بدستور آقای دکتر صدیق وزیر فرهنك احکام ترفیع دبیران تهران باید قبل از هشتم اسفند ماه جاری صادر و تسلیم آنان گردد .هم‌اکنون احکام ترفیع کارکنان فرهنگی کلیه استانها و شهرستانها صادر وابلاغ شده است واداره کارگزینی وزارت فرهنك موظف است قبل از هشتم اسفند ماه جاری کلیه احکام ترفیع دبیران تهران را تسلیم آنها بنماید

آقای دکتر صدیق وزیر فرهنك دستور داده است در صورتیکه هر یك از دبیران تهران تاروز مقرر حکم ترفیع استحقاقی خود را دریافت نداشتند جریان را باداره کل کارگزینی وزارت فرهنك اطلاع دهند تا اقدام فوری معمول گردد .

دستور پرداخت عیدی مستخدمین داده شد

امروز وزارت دارائی بکلیه ادارات حسابداریهای وزارتخانه وبپیشکاری های دارائی دستور داد که باستناد قانون اصلاح قانون عیدی‌مستخدمین سرپائی مصوب پانزدهم بهمن ماه ۱۳۲۹ اجازه داده میشود عیدی نوروز سال ۱۳۴۰خدمتگزاران جزء سرپائی‌درمرکز وشهرستانها رادر حدود صرفه‌جوئی بودجه پرسنلی سال جاری و باتوجه بمدلول قانون فوق‌الاشعار وهمچنین رعایت کلیه مقررات و بخشنامه‌های صادره پرداخت نمایند .

شرفیابی نمایندگان فرهنگی مجلس و هیئت مدیره سازمان مرکزی معلمین کشور

ساعت ده‌ونیم صبح دیروز آقایان گرجی ومعرفت نمایندگان مجلس شورایملی باتفاق آقایان حکیمی ـزجبی ـجهانگیری وفامیلی اعضای‌هیئت مدیره سازمان مرکزی معلمین کشور بحضور شاهنشاه شرفیاب شدند .

مستدعیات فرهنگیان کشور بوسیله اعضاء هیئت مدیره سازمان معلمین وآقایان گرجی ومعرفت نمایندگان فرهنگیان بعرض رسید .

شاهنشاه اوامر مؤکدی درمورد انجام خواسته‌های فرهنگیان مخصوصا احداث یکباب بیمارستان صادر فرمودند .

آخرین تغییرات در برنامه اقامت ملکه الیزابت

ملکه انگلستان از آموزشگاه پرستاری والاحضرت اشرف و نمایشهای ورزشی درامجدیه بازدیدخواهندکرد

همانطور که‌قبلاباگاهی خوانندگان رسید جزئیات برنامه اقامت علیا حضرت الیزابت دوم ملکه‌انگلستان در ایران در هفته آینده قبل از تشریف فرمائی ملکه انگلستان به تهران در پایتخت های دو کشور انتشار خواهدیافت .

امروز خبرنگار ما اطلاع بدست آورد که‌قبل ازتصویب‌نهائی برنامه چندبازدید وبرنامه جدید به‌برنامه اقامت افزوده گردیده است که مهمترین‌آن‌بازدید نمایشهای‌ورزشی در امجدیه ،بازدید آموزشگاه پرستاری والاحضرت اشرف ودیدار از خزانه جواهرات سلطنتی میباشد

علیا حضرت ملکه انگلیس و همراهان دو روز درتهران و دوروز در اصفهان و شیراز توقف خواهند داشت .

ملکه انگلیس در روز جمعه دوازدهم اسفند که دومین روزاقامت درتهران خواهد بود ، پیش از ظهر از آموزشگاه‌پرستاری اشرف‌پهلوی بازدید خواهند نمود .

در این پرورشگاه که دارای مربیان انگلیسی‌است ،بانوان‌سفرای کشورهای مشترك المنافع و هیئت مدیره آموزشگاه شرکت خواهند نمود والاحضرت شاهدخت اشرف پهلوی نیز در جریان بازدید همراه ملکه انگلستان خواهند بود .

یکی دیگر از برنامه های بازدید ملکه انگلیس دیدن جواهرات سلطنتی از خزانه بانك مرکزی است .

بعد از ظهر روز جمعه یك برنامه ورزشی دراستادیوم امجدیه‌درحضور اعلیحضرتین و میهمانان عالیقدربرپا میشود .

مدت این برنامه یکساعت خواهد بود و ورزشکاران گارد سلطنتی و شهربانی کل نیز در آن شرکت خواهند داشت .

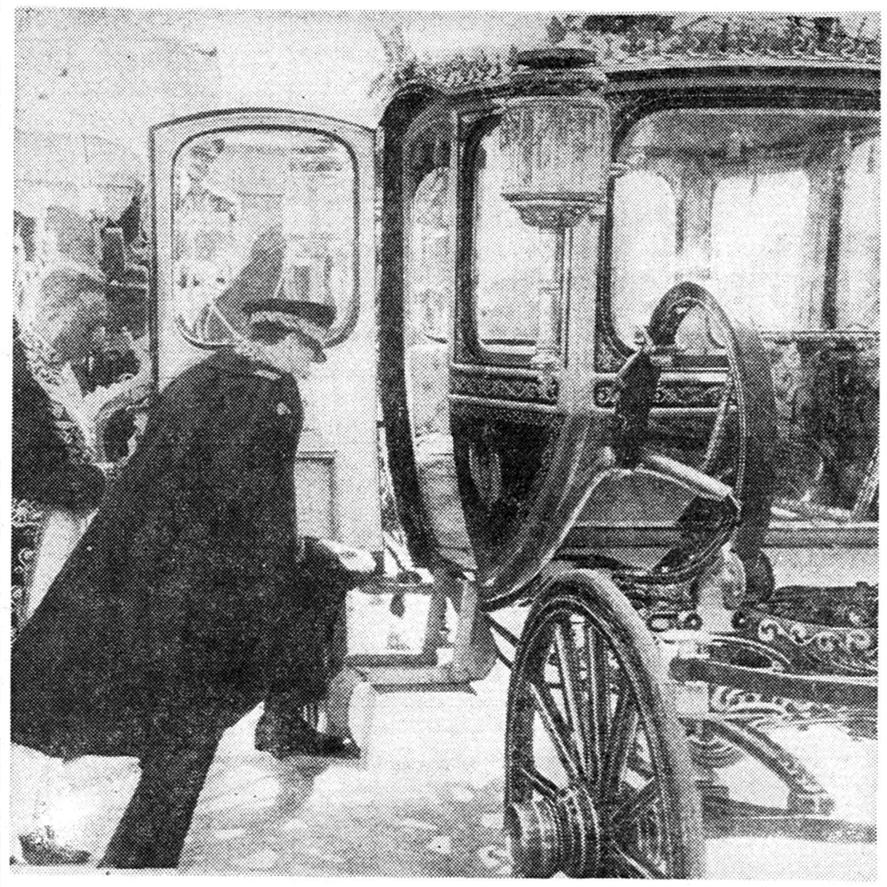

شاهنشاه پس از افتتاح مجلس بیستم برای بازگشت بکاخ سوار کالسکه سلطنتی می شوند . آقای آتابای میرشکار اعلیحضرت در کالسکه را باز کرده است .

قرارداد بازرگانی ایران و چکسلواکی امضا شد

بعد از ظهر امروز موافقت نامهٔ بازرگانی ایران و چکسلواکی بمبلغ ۶۰ میلیون فرانك سویس بامضاء رسید .

در موافقت‌نامه بازرگانی ایران و چکسلواکی ۳۰ قلم کالاهای‌صادراتی پیش‌بینی‌شده است .

مهمترین آنها عبارتند از : پشم ـپوست ـ پنبه‌ـ دانه های روغنی ـ انواع صمغ ـ سنگهای معدنی ـکتیرا .

میزان صدور پنبه در این موافقت نامه ۱۴ میلیون فرانك سویس پیش‌بینی شده و میزان‌صدور سنگهای معدنی ۴٫۵ میلیون فرانك سویس است ۷۵درصد کالاهای وارده از چکسلواکی‌را ماشین‌آلات صنعتی‌وکشاورزی تشکیل می دهند و ۲۵درصد آنرا هم کالاهای مصنوعی ضروری تشکیل می دهد .

لایحه قانونی دانشگاه پهلوی تهیه شد

روز گذشته جلسه‌ای باشرکت هیئت امنای دانشگاه پهلوی شیراز دروزارت دربارشاهنشاهی تشکیل شدوراجع به‌نقشه کلی ساختمان‌دانشگاه پهلوی مذاکرات مفصلی بعمل آمد. دراین جلسه مهندس ساختمان که ازطرف دانشگاه پنسیلوانیا بتهران آمده بود شرکت‌داشتو تصمیمات لازم اتخاذ گردید .

همچنین ساعت پنج بعداز ظهر دیروز کمیسیونی در وزارت فرهنك تشکیل شد ودرنتیجه لایحه قانونی دانشگاه پهلوی شیراز تهیه گردید که‌پس‌از افتتاح‌مجلس‌شورایملی برای تصویب تقدیم شود .

در بستك هفت بار ز لزله روی داد

آخر وقت امروز خبرنگار ما در شیراز تلفنی گزارش داد بقرار اطلاع ظرف ۲۴ساعت اخیر ۷بار زلزله های شدید شهر بستك را تکان داده وگرچه خوشبختانه تلفات و خساراتی واردنیاورده است‌ولی موجب وحشت‌و اضطراب اهالی گردیده است .

اعجوبه هندی برای رکوردگیری عازم خوزستان شد

ساعت هفت و چهل دقیقه بعداز ظهر دیروزآقای سیدمحمد نواب دوچرخه سوار معروف هندی که در تهران بطور ممتد ۱۲۰ ساعت دوچرخه سواری نمود برای رکورد گیری حیرت‌انگیز خود (۱۴۴ ساعت) در میان مشایعت گرم مردم ورزشدوست پایتخت باقطار عازم خوزستان شد تارکوردی را که در تهران از خود بجای گذاشته بود بشکند . اعجوبه هندی برنامه جالب خودرا از روز پنجشنبه هشتم اسفند در آبادان آغاز میکند

سپاس وپوزش

بدینوسیله از سروران گرام آقایان مالکین ـبازرگانان ـروساو کارمندان ادارات ـ پیشه‌وران ـکارگران و کشاورزان شهرستان‌آمل ولاریجان و محمود آباد وبخش های لیتکوه‌ـچلاو‌ـدشت‌سر‌ـاهلمرستاق چهارمحل ـ وابو وقلعه کش که درجریان دو انتخابات بافعالیت شبانه روزی تاپیروزی نهائی مرا یاری فرمودند صمیمانه تشکر و سپاسگذاری نموده وچنانچه در مراجعت به‌تهران بلحاظ ضیق وقت‌موفق‌بعرض‌امتنان‌و خداحافظی از یکایك سروران و دوستان عزیز نشده باشد پوزش‌میطلبد

آ‌ـ۴۰۲۴۱ حبیب‌اله ملك‌زاده

قابل‌توجه وارد کنندگان وعمده فروشان دارو

از کلیه وارد کنندگان و عمده فروشان دارو تقاضا میشودمشتریان و خریداران دارو مقیم مرکز و شهرستانها که بدون علت تعهدات خود را انجام نداده و در پرداخت دیون خود منظم نبوده‌اند بذکر مشخصات به سندیکا معرفی نمایند تا اینکه سندیکا برای رفع اشکالات و ایجاد ترتیب منظمی در روابط تجارة بین فروشندگان و خریداران اقدام مقتضی بعمل آورد

۱ـ۳ سندیکای وارد کنندگان دارو خیابان فردوسی پاساژ ۳۶

روزنامه دیپلمات

چهارشنبه‌ها بامطالبی جالب خواندنی است

دانشجویانیکه در خارج کشور تحصیل میکنند

بدینوسیله باطلاع اولیای دانشجویانیکه درخارج کشور تحصیل میکنند میرساند :

بانك تهران از اول اسفندماه سازمانی برای حواله ارز دانشجویان ایجاد خواهد نمود و بایکمرتبه مراجعه اولیای دانشجویان برای تمام دوران تحصیلی آنها حواله ارزی فرستاده خواهد شد برای اطلاع بیشتر از تسهیلات‌وچگونگی این اقدام بی‌سابقه اولیای محترم دانشجویان میتوانند درتهران به‌بانك تهران شعبه مرکزی کوچه برلن اداره خارجه ودر شهرستانها به شعب بانك تهران مراجعه نموده و یابااداره خارجه بانك تهران مکاتبه نمایند.

۴ـ۱ بانك تهران

آ‌ـ۴۳۹۳۲

آخرین خبرها ۲۴ ساعت بعد از ظهر

سازمان ملل‌متحد اعلام‌کرد: چومبه قبایل را قتل‌عام میکند ودهات را میسوزاند

سازمان ملل متحد ۲۱فوریه ـ خبرگزاری فرانسه ـ دایال نماینده مخصوص هامرشولد در کنگو گزارش تازه ای از اوضاع آن کشور برای دبیر کل سازمان ملل متحد فرستاد و در آن نوشته است :

حمله نیرو های چومبه که از یازدهم فوریه آغاز شده همچنان ادامه دا رد . هدف این حمله نه تنها باز کردن راه آهن «لوبودی‌ـ لونئا» است بلکه ویران کردن تمام مناطق مسکونی قبیله بالوبا است.

چومبه در این حمله از قوای مهمی استفاده می کند . این نیرو ها در سرراه خود دهکده ها را آتش زده و هرگونه مقاومت مردم آن نواحی را در هم می شکنند .

دایال می نویسد نیرو های چومبه بفرماندهی افسران بلژیکی پس از آتش زدن دهکده«موکولاکولو» با ۶۰ کامیون به پیشروی خود ادامه داده و ناحیه «لونئا»را که ساکنین‌آن قبلافرار کرده بودند اشغال نموده اند . یك منطقه ده کیلو متری بین «لوبودی» و «لونئا» از سکنه تخلیه شده است . هم اکنون دهکده ها در حال‌سوختن است ولی فرار مردم این نواحی از برابر سیل مهاجمین باعث شده‌که تلفات جانی محدود شودگزارش میرسد که‌قبایل بالوبا در جاده «زوبو» مشغول ساختن استحکامات دفاعی هستند دفاع این سنگر ها را سربازان ارتش ملی کنگو و افراد بالوبا بعهده خواهند گرفت .

پیشنهادهائی که در شورای‌امنیت ردشد

سازمان ملل متحد ـنیویورك ـ ۲۱ژانویه ـ در جلسه امروز سازمان ملل متحد که پیشنهاد امریکا در مورد اصلاح قطعنامه کشورهای آسیائی و آفریقائی از طرف شوروی در دو مورد ، وتوشد . دو پیشنهاد کشور های آسیائی‌و آفریقائی نیز در مورد محکوم‌ساختن قتلهای سیاسی کنگو و اعمال قوه قهریه از طرف‌سازمان ملل متحد برای جلوگیری از بازداشتها و قتلهای سیاسی جدید نیز با مخالفت دول غربی روبرو شد و تصویب نگردید .

تزئینات کاخ گلستان

برای پذیرائی از ملکه انگلیس

روزنامه فرانس سوار درآخرین شماره خود می‌نویسد :

روز دوم مارس آینده (یازدهم اسفند) هنگامیکه ملکه الیزابت و پرنس فیلیپ بفرودگاه مهرآبادقدم میگذارند اولین باری است در تاریخ ایران که یك ملکه‌انگلستان بطور رسمی بایران می‌آید .

تابحال روسای دولتهای خارجی که به‌ایران می‌آمدنددرقصرتابستانی اعلیحضرت شاه در ۱۵ کیلومتری پایتخت پذیرائی میشدند . ولی برای پذیرائی از ملکه الیزابت کاخ گلستان آماده شده است . دراین قصر موزه باارزشی وجود دارد علیا حضرت فرح ملکه ایران نسبت به تزئین بیست و نه اطاق این قصر که برای پذیرائی از ملکه الیزابت وهمسرش و سی‌ودو نفرهمراهانشان اختصاص یافته‌اند علاقه‌زیادی‌مبذول میدارند و شاید بخاطر آنکه در مدرسه مخصوص معماری پاریس تحصیل میکرده‌اند دستور داده‌اند که تزئین این ساختمان‌بیك‌سازمان دکوراسیون فرانسوی بنام ژانسن واگذار شود .

مدیر سازمان مزبور بایران‌آمده و تا هنگام مراجعت ملکه الیزابت در تهران خواهد ماند .

ده نفرازکارگران وی‌دوماه‌است که در ایران مشغول کار میباشند از آغاز ماه ژانویه یك هواپیمای مخصوص وان ـ لوستر ـ صندلی و تختخواب و ۵۸ جفت پرده و چندین کیلومتر پارچه‌مخملی‌بتهران حمل کرده‌اند .

در سالن پذیرائی و سالن غذا خوری مخصوص طبق رسوم‌معموله ایران سقف و دیوار ها را باآئینه زینت داده‌اند . صندلیهای آبی رنك بسبك لوئی پانزدهم در اطاقهاچیده شده‌اند . در تزئین این اطاق از رنك آبی که مورد پسند ملکه الیزابت میباشد زیاد استفاده شده است .

مارگارین اطلس طلائی و طرز سهامدار شدن آن

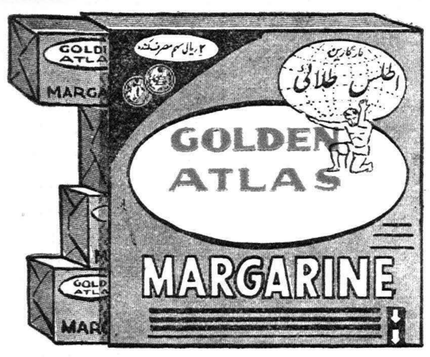

مارگارین اطلس طلائی، از لحاظ نوع محصول ـ بسته‌بندی و طرز سهامی که برای مصرف کنندگان آن تعیین گردیده، در نوع خود بی‌سابقه و بی‌نظیر میباشد.

۱) نوع محصول

مارگارین اطلس طلائی، مخلوطی از شیر پاستوریزه ـ چربی گیاهی ـ ۲۰٫۰۰۰ واحد ویتامین (A) و ۲۰۰۰ واحد ویتامین (D) محصول کارخانجات معتبر (روش) میباشد که مصرف‌کره‌ای دارد

۲) بسته‌بندی

این محصول در۳ لفاف آلومینیومی بطرزشکیلی بسته بندی و چاپ شده است که هر بسته بوسیله‌یك نوار باریك قرمز رنك به آسانی باز میشود.

بدون مبالغه، ظرافت ونفاست خاصی‌که در بسته بندی مارگارین اطلس طلائی بکار رفته ودرپنج قطعه عالم فقط منحصر بایران ودو کارخانه مخصوص‌آمریکائی است ودر سایر کشورها نظیر آن تابحال بوجود نیامده‌است. اجازه‌فرمائیدهمین‌هفته بسته‌های‌مارگارین اطلس طلائی بدست شما برسد تاتائید فرمائیدکه سخنی بگزاف نگفته‌ایم.

۳) بهای مارگارین اطلس‌طلائی

قیمت هربسته مارگارین اطلس طلائی در تمام کشور فقط ۴۰ ریال تعیین گردیده است و هر بسته محتوی ۴ قطعه کوچك و مجزااست که تاریخ مدت‌مصرف آن در روی هریك قید شده‌است .

۴) چگونه سهامدار میشوید

برروی هر بسته مارگارین اطلس طلائی ۲ریال‌سهم برای مصرف کننده قید و منظور شده است که هر مصرف کننده ۲۵ عدد آن را ببانك تحویل و دربرابر آن یك سهم رسمی دریافت خواهد نمود .

تشریفات این سهام رسمی و طبق قانون تجارت‌میباشد .

بطوری‌که عده‌ای از کارشناسان اقتصادی دقیقاپیش بینی نموده‌اند شرکت سهامی مصرف کنندگان مارگارین اطلس طلائی درظرف مدتی کوتاه میلیونها‌تومان تحصیل سرمایه خواهندنمود. سهامداران‌آن‌که ملت عزیز ایران میباشند با استفاده ازاین سرمـــایه‌طرحهای مفید اقتصادی را بموقع اجراء گذارده ومنافع سرشاری بدست خواهند آورد.

کسانیکه مارگارین اطلس طلائی مصرف خواهندکرد درعین حال که ازمحصول سالم ومرغوبی استفاده مینمایند پس‌انداز مناسبی نیز جهت خود و اطفال عزیزشان تامین خواهند نمود .

بخاطر داشته باشید که (آرم) مارگارین اطلس طلائی صبحانه امروز و پس انداز فرداست

مارگارین اطلس طلائی صبحانه امروز و پس انداز فرداست

فروش مخصوص

مغازه هما

از شنبه ۲۹ بهمن

لاله‌زار نو مغازه هما

هتل قو اهواز تلفن ۴۴۸۴

آ‌ـ۴۴۴۶۶ ۱ـ۲۴

قابل‌توجه داروخانه‌های تهران وشهرستانها (Wyeth)

بدینوسیله باطلاع میرساند که از تاریخ اول اسفند ماه ۱۳۳۹ در مقابل هر کارتن ۲۴ عددی شیر خشك اسما (S.M.A.) که ازعاملین فروش خریداری مینمایند یك قوطی شیر اسما برایگان‌دریافت خواهند نمود نمایندگی کارخانجات وایت از صاحبان داروخانه های محترم تهران و شهرستانها تقاضا دارد که در صورت عدم تحویل قوطی شیر اضافی این نمایندگی را مطلع فرمایند .

نشانی ـ چهار راه روزولت خیابان تخت جمشید نمایندگی کارخانجات داروئی وایت آمریکا تلفن ۶۹۶۱۰ ـ ۶۹۳۳۴

شماره‌های تلفن دانشسرایعالی

۷۹ـ۷۸ـ۷۷ـ ۸۵۱۱۷۶

۱ـ۵ آ‌ـ۴۴۰۶۲

تخت طاوس

نمونه مدرن ترین فروشگاه های جهان

فردا افتتاح میشود

کوچه برلن

نطنز نماینده نطنزی میخواهد وبه

منوچهر ریاحی

رای میدهد