اطلاعات

۳شنبه ۲۹ اردیبهشت‌ماه۴۳ . . . . . سال سی و هشتم
. . . . . شماره ۱۱۳۹۰ . . . . . تکشماره ٤ ریال

جانسون

متن آئین نامه جدید اصلاحات ارضی

که‌امروزازطرف دولت برای تصویب بمجلس‌داده شد

● اگر زارعین از پرداخت اجاره بها امتناع کنند سازمان اصلاحات ارضی حق فسخ قرارداد اجاره‌را دارد

آئین نامه جدید اصلاحات ارضی امروز بمجلس داده شد . بموجب آن آگهی آغاز اجرای‌مرحله‌دوم‌اصلاحات ارضی از آبان ماه امسال صادر می شود از آن موقع به بعد خرده‌مالکان بازارعینی که در اراضی‌آنها مشغول زراعت هستند باید بیکی از سه‌طریق رفتار کنند . یاباید اراضی خودرا به زارعین اجاره دهندیاباید آنرابزارعین بفروشند یا اینکه ترتیب تقسیم‌آن را با زارعین متناسب با منافع خودو زارعین بدهند در آئین‌نامه جزئیات‌هر یك از سه طریق ونحوه عمل معین شده است .

متن آئین نامه اجرائی موادالحاقی بقانون اصلاحات ارضی که امروز به مجلس داده شد بشرح زیر است:

فصل اول: اجاره

ماده ۱ـدر صورتیکه مالك‌بخواهد

بقیه در صفحه ۱۳ ستون اول

● برای آنکه مرحله دوم اصلاحات ارضی‌باسهولت و سرعت بیشتری اجرا گردد. در آئین نامه جدید تسهیلات زیادی برای خرده مالکان و کشاورزان در نظر گرفته‌شده‌است

● املاك موقوفه ۹۹ ساله بزارعین اجاره داده‌خواهد شد و اجاره هر پنج سال تجدید خواهد شد

● زارعین باموافقت خرده مالك می توانند‌دراراضی اجاره شده‌تاسیساتی‌بوجود آورند در صورت مخالفت خرده مالك نظر اصلاحات ارضی قطعی است

● اجاره بها نقدی است ولی باتوافق می توانند قسمتی از آن را به‌جنس تبدیل کنند

درحالیکه پیشروی برق‌آسای نیروهای کمونیست درلائوس‌ادامه دارد وواحدهای پاتت‌لائو به‌پایتخت نزدیك میشوند :

امریکابرای مداخله‌در لائوس آماده‌شد

فوما وزرای کمونیست کابینه‌لائوس‌رابرکنار کرد

کنك‌له

● نخست وزیر لائوس رسما اعلام کردکه ارتش کمونیست‌ها را ویتنام شمالی اداره میکند

● دولت امریکا خواست برای نجات لائوس چند کشور، چین کمونیست را زیرفشاربگذارند

● برای مقابله باتوسعه عملیات نظامی درویتنام جنوبی‌جانسون تقاضای ۱۲۵ میلیون دلاراعتبار کرد

درصفحه ٤

فوما

بموجب لایحه تسهیلات مالیاتی که‌امروز بمجلس داده شد:

مالیاتها با توافق مردم وصول میشود

● برای پرداخت مالیات بیلان شرکت ها باید در روزنامه رسمی یاروزنامه کثیرالانتشار منتشر شود

● کمیسیون‌ضرایب‌مالیاتی باید تا تیرماه تشکیل‌شده و ضرایب مالیاتی جدید را برای مالیات‌سال‌جاری تعیین کند

● دارائی باید تا شش ماه تکلیف بقایای مالیاتی پیشه وران را روشن‌کند

● بقایای‌مالیاتی‌پیشه‌وران ظرف دو ماه بعدازانتشار آگهی باید قطعی شود

● مالیات سال ٤۳ پیشه‌وران باندازه سال ٤۲ خواهد بود

بقیه در صفحه آخر

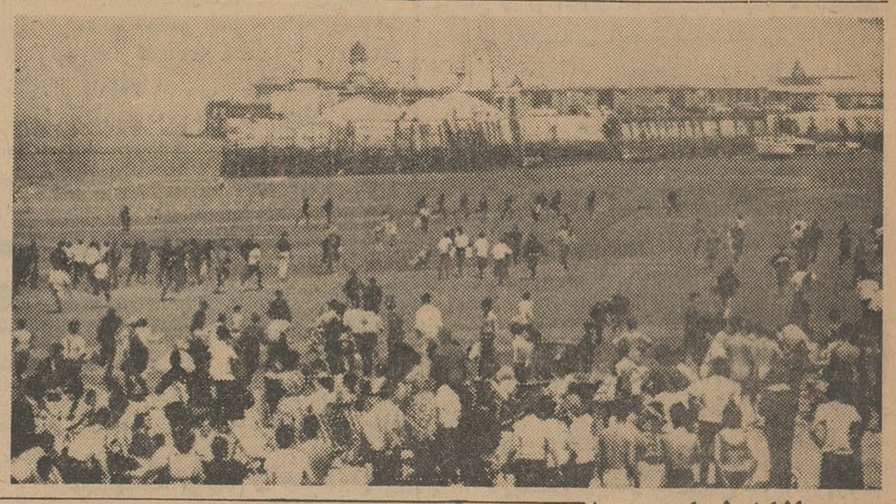

جوانان لجام گسیخته!

سیل‌جوانان لجام‌گسیخته‌انگلیسی به‌پلاژهای سواحل مانش سرازیرشده ودر تعطیلات آخر هفته بازدو خوردبین خود اسباب ناراحتی مردم را فراهم میکنند .

این عکس‌دودسته مخالف ازجوانان لجام‌گسیخته راکه با یکدیگربزدو خورد پرداخته‌اند نشان میدهد

این جوانان عاصی معلوم نیست‌چه میگویند و چه‌میخواهند فقط هرگونه نظم‌ومقررات‌عادی‌وعرف‌وعادت‌اجتماعی رازیر پامیگذارند .

(عکس رادیوئو اطلاعات)

سفره‌مرگ در نوشهر

پزشکان نوشهر و چالوس برای نجات ۲۳ نفرکه پس‌از خوردن ناهار مسموم شده بودند بفعالیت شدیدی پرداختند و بالاخره توانستند بجزسه نفرجان بقیه‌را نجات دهند.مشروح خبرو علت مسموم شدن‌این‌عده‌درصفحه حوادث بنظرخوانندگان محترم میرسد .

زنی کلفتش راداغ کرد

کلفت مدعیست که‌خانمش چون بازنشسته شده دائم از وی‌ایراد میگیرد ، در حالیکه خانم میگوید شاید نزد کلفت راداغ کرده باشد !

شرح در صفحه حوادث

۳۸۵نفر مسموم‌ومجروح

آماری که خبرنگار ماازبیمارستانهای حوادث بدست آورده نشان میدهد که درهفته گذشته رقم مسمومیت های غذائی بالا رفته است . همچنین کسانیکه باوسائل مختلف‌قصد خودکشی داشته‌اند افزایش داشته است .

این آمار در صفحه حوادث چاپ شده‌است

کشتی نروژی آتش گرفت

یك کشتی نروژی آتش گرفت و حوادثی ببار آورد سوخت موشك منفجر شد و۱۱نفر کشته وزخمی شدندکه شرح‌آن در صفحه (۳) آمده است

تعیین هیئت اجرائیه کنکور

هیئت ۳نفری امورکنکور راباتفاق ۵۰۰ دانشجواداره‌میکنند

● دیپلمه‌های طبیعی‌ـادبی ریاضی در صورت‌موفقیت در امتحانات ورودی می‌توانند در دانشکده حقوق ثبت‌نام کنند

● قریب ٤۰۰ دانشجوی‌حقوق در تعطیلات‌تابستان بکارآموزی خواهند پرداخت

شرح درصفحه۱۳

تهران ۱۰ درجه خنك شد

● در خوزستان نیز هوا خنك شد

امروزاداره هواشناسی درباره خنك شدن هوا گفت : ظرف ٤۸ ساعت گذشته حداقل درجه هوای تهران ده درجه وحداکثر آن ٤درجه پائین آمده واین خنك‌شدن هوا بعلت عبور یك جبهه هوای سرد بوده است .

آقای دکتر عسگری معاون اداره‌هوا شناسی بخبرنگار ما گفت: این‌جبهه هوای سرداز کوههای قفقاز بصرف ایران آمده ودیروز ازتهران گذشته است . این جبهه هوای سرد حداقل درجه حرارت‌تهران راکه دو شب‌پیش ۲۲ درجه‌بود به۱۲درجه تقلیل داد و حرارت هوای تهران نیزدر تهران از ۳۳ درجه(پریروز)به ۲۹درجه (دیروز) کاهش یافت : معاون‌اداره هواشناسی افزود با عبور این جبهه از آسمان تهران پیش‌بینی میشود هوای تهران یکی دودرجه گرمتر شود .

خبرنگار ما در اهواز گزارش داد :تا عصر دیروز هوای اهواز طوفانی و گرم و شرجی بود و از شدت گرد و غبار ناشی از طوفان گردوخاك اهالی‌اهوازبستوه‌آمده‌بودند.

پربشب بعلت گرمای شدید و شرجی هوا و هجوم پشه ها مردم اهواز به پشت بامها پناه بردند و معهذا از شدت هجوم‌پشه هاتاصبح خواب بچشم اهالی اهواز راه‌نیافت ولی دیشب بر خلاف شب گذشته هوا صاف شد و طوفان گرد و خاك فرو نشست و گرمای‌هوا نیز کاهش یافت . سردی هوادیشب دراهواز بحدی بود که مردم مجددا باطاقها پناه بردند و هم اکنون (ساعت ۱۰ صبح) میزان گرما ۲۸ درجه بالای صفر است در حال حاضر اهالی اهواز احتیاجی به پنکه و کولر احساس نمیکنند .

خبرنگار ما درآبادان گزارش‌داد : بدنبال سه شبانه‌روز گرمای شدید و شرجی هوا وطوفان گرد وخاك دیشب هوای آبادان کاملا خنك شد ولی‌این اعتدال هوا فقط تاساعت پنج صبح امروز ادامه‌داشت. ازصبح امروزمجددا طوفان گردوخاك‌درآبادان آغاز گردید، که‌هم‌اکنون نیز ادامه دارد و هوانیز درباره بشدت گرم وشرجی شده‌است براثر طوفان شدید گرد وخاك هوا تیره وتار و رفت‌و آمدوسائل نقلیه مشکل است و بلمها در کارون و شط‌العرب رفت‌وآمد نمیکنند .

برای مقابله با هجوم عناصر ضد کاسترو:

به ارتش کوبا فرمان آماده‌باش داده شد

ستونهای نظامی در سراسر کوبا بحرکت درآمدند

●

به پزشکان وپرستاران بیمارستانها دستور داده شد پست های خودرا ترك نکنند

●

امروز شایع شد که رهبر حزب کمونیست کوبا به مکزیك‌پناهنده شده است

●

وزیر اقتصاد کوباگفت نبرد ما با امریکا نبرد با مرك است

درصفحه۳

نخست‌وزیر امروز هنگام تقدیم لوایح جدید بمجلس شورایملی‌گفت:

هرخیانتی باعکس‌العمل شدیدروبرو میشود

● قانون اصلاحات ارضی جان مالکین را حفظ‌کرده و آینده کودکان آنان را تامین نموده‌است

● مردم نمیگذارند کوچکترین تحریك و خیانتی در راه اجرای اصلاحات بعمل آید

مجلس شورای‌ملی امروزبریاست آقای مهندس عبدالله ریاضی تشکیل جلسه‌داد، دراین‌جلسه‌آقای‌نخست‌وزیر آئین‌نامه اجرای مرحله دوم اصلاحات ارضی را تقدیم داشت و نخست‌وزیر و وزیر کشاورزی پیرامون مسائل مربوط به اصلاحات ارضی‌ایران سخن گفتند که‌چند تن از نمایندگان نیز درجلسه امروز درباره مسائل مختلف بعنوان پیش‌از دستور نطقهائی ایراد کردند .

بقیه در صفحه ۱۵ ستون دوم

زلزله درمناطق‌زلزله‌زده!

خبرنگار ما در مامونیه زرند گزارش داد: ساعت شش و نیم صبح پریروز زلزله خفیفی در بخش وسیع زرند حادث شد که این زلزله منطقه زلزله زده خرقان ساوه را بشدت تکان داد و موجب ترس ووحشت اهالی‌گردید . خوشبختانه زلزله پریروز در زرند و خرقان خسارات و تلفاتی وارد نیاورد .

برای جلوگیری از تصادفات در صورت تخلف

پیاده‌ها جریمه میشوند

● امروز بیست‌عابرمتخلف پیاده به پنجاه ریال‌جریمه و یایکساعت باز داشت محکوم شدند

امروز اداره راهنمائی ورانندگی نسبت به‌تخلفات عابرین پیاده شدت عمل نشان داد و بیست نفر از عابرین پیاده‌که خلاف مقررات رفتار کردند وخارج از محلهای خط کشی شده از عرض خیابان عبور کردند وسیله ماموران راهنمائی ورانندگی جریمه شدند .

قانون اخذ جریمه

خبرنگار اجتماعی ما اطلاع میدهد که‌بموجب ماده چهار جرائم پنجاه ریالی قانون اخذ جرائم مصوب‌خرداد ماه سال ۳۹ عابرین پیاده که بدون توجه به مقررات راهنمائی ورانندگی ازعرض خیابانها خارج از گذرگاه عبور کنند در محل محکوم به پرداخت ۵۰ ریال وجه نقد و در صورت عدم پرداخت جریمه تسلیم دادگاه‌میگردند وبازهم در صورت عدم پرداخت یکروز بازداشت میشوند .

خبرنگار ما میافزاید دوسال قبل این ماده از قانون اجراشد و بموجب آن برای حفظ نظم عبورو مرور شهر عده‌زیادی از عابرین راجریمه کردند وبدادگاه فرستادند،ظرف دوسال اخیر این ماده قانون عملا اجرا نمیشد .

ولی بررسی تصادفات سال۴۲نشان داد‌که اکثر تصادفات منجر بفوت و جرح مربوط به عابرینی بوده است‌که بدون رعایت مقررات از عرض‌خیابان هاعبور کرده‌اند . بدنبال توصیه‌مرکز بررسی آمار تصادفات امروز بماموریـن انتظامی دستور داده‌شدبمدت یکساعت درمیدان سپه و چهارراه‌مخبر الدوله عبور عابرین پیاده را کنترل کنند و متخلفین راجریمه نمایند .

ظرف مدت یکساعت کنترل امروز بیست نفر عابر متخلف جریمه شدند ودونفر که از پرداخت جریمه‌خودداری کردندبمدت یکساعت‌بازداشت گردیدند چون این اقدام پلیس بدون اطلاع قبلی مردم و عابرین صورت گرفته‌بود

بقیه در صفحه ۱۳ ستون هفتم

درجلسه دادرسی دادگاه زمان جنك دادستان گفت:

قتل پاسبان توسط کریم کیانی‌عمدی بوده‌است

خبرنگار ما درشیراز گزارش‌داد: سومین جلسه دادرسی کریم کیانی و سایر متهمین پرونده دردادگاه زمان جنك تشکیل شد دراین جلسه آقای سرگرد طباطبائی دادستان دادگاه در رددفاعیات وکلای مدافع متهمین که روز قبل بیان داشته بودند مطالبی‌ایراد کرد و گفت :

کریم کیانی و همدستانش برای اولین باررراه «گانگستری» را درشیراز پیش گرفتند دراینمورد که تیمسار وکیل‌مدافع محترم‌گفتند : قتل‌پاسبان توسط کریم کیانی غیرعمد وبراثر بی‌احتیاطی وبی‌مبالاتی‌در حین‌رانندگی بوده است باید بگویم که فاصله‌محل حرکت اتومبیل و محل تصادف با پاسبان وقتل‌وی درحدود ۶۰ متربوده ودراین فاصله ماشین نمیتواندسرعت غیرقابل کنترل داشته‌باشد .اگرکریم کیانی قصد فرار ازمهلکه راداشته‌راه های دیگری موجود بوده است کما‌اینکه پس‌از قتل پاسبان به جنگل بیمارستان نمازی متواری شده است. دادستان دادگاه زمان‌جنك پس‌از بیان مطالب دیگر اظهار داشت .بنظر اینجانب قتل باراده و بطور عمدی صورت گرفته‌است .

خبرنگار ما افزود : دادرسی‌همچنان ادامه دارد وامروز چهارمین جلسه دادرسی کریم کیانی وسایرمتهمین پرونده تشکیل شده است .

خروشچف بوحدت اعراب حمله‌کرد

● نخست وزیر شوروی گفت: رهبران‌عرب‌بایستی نسبت‌به‌نظریه‌ناسیونالیسم ووحدت عربی کمتر علاقه نشان دهند

● روزنامه های قاهره‌نطق خروشچف را دراین باره منعکس نکردند

قاهره- ۱۷مه -«چیولز» خبرنگار نیویورك تایمز - نیکیتا خروشچف نخست‌وزیر شوروی دیروز در قاهره تلاشهای اعراب‌را برای وحدت محکوم کرد واصرار ورزید بجای نظریه‌اتحاد اعراب ازنظریه اتحاد زحمتکشان‌پیروی نمایند . معذلك در مطبوعات قاهره این‌قسمت از نطق خروشچف انعکاس نیافت‌وروزنامه ها‌که مستقیما ازجانب دولت رهبری میشوند این سخنان را ندیده گرفتند .

خروشچف طی نطق خود گفت که رهبران عرب بایستی کمتر نسبت به نظریه ناسیونالیسم عربی علاقه نشان دهند، و بیشتر اشتیاق داشته باشند زحمتکشان جهان‌متحدشوند،خروشچف گفت من‌از رهبران شما شنیده‌ام که میگویند اعراب بایستی بایکدیگر متحد شوند . پس تکلیف ماروس ها دراینجا چیست ؟آیاباید بخانه های خودمان برگردیم ؟ ظاهرا نطق‌عارف که‌طی آن گفته بود ایجاد سداسوان مظهری ازاتحاد اعراب‌است خروشچف رادلخور کرده بود. خروشچف گفت در اتحاد شوروی شاید ۱۰۰ ملیت در ۱۵ جمهوری درکنار هم زندگی‌می‌کنند، ولی همه آنها خود رامتعلق‌به یك کشوریعنی اتحاد شوروی‌میدانند.

اینك‌که تحت رهبری شاهنشاه معظم وکاردانی ولیاقت وزیر محترم کارجناب آقای خسروانی

ماکارگران کارخانجات اسو و بابل آب ایران به بهترین طرزی بین کارخانجات نوشابه های غیر الکلی در سود کارخانه سهیم شده‌ایم بدینوسیله از لطف‌و محبت‌آقایان پالانچیان مدیران کارخانجات مزبور اظهار امتنان وسپاسگزاری نموده موفقیت‌بیشتر ایشان را خواستاریم .

آ-۱۳۷۸۹ کارگران کارخانجات اسو وبابل آب ایران

اعتراض دانش‌آموزان و دیپلمه‌های ریاضی اصفهان

شرح درصفحه ۱۳

اطلاعات کودکان

مجله‌محبوب خردسالان

در ٤٤ صفحه

۵ ریال

امروز منتشر شد

فردا

اطلاعات هفتگی

در ۶۰ صفحه

همراه بادوتابلو رنگی یك شماره بی‌نظیر است

کارپل کشنده حشرات

تلمبه واشی کارپل

شرکت سهامی کیمیاکار تلفن ۶۲۱٤۹۹

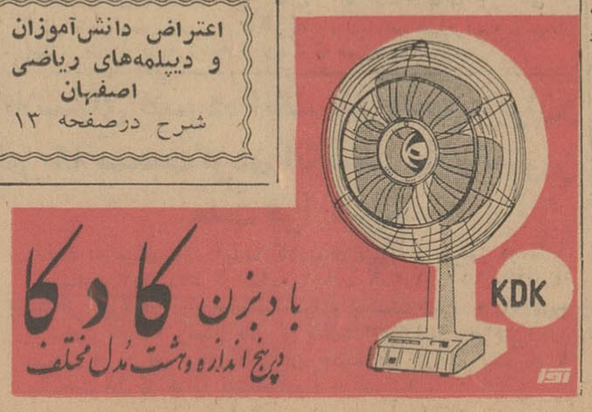

کلوب ونک

پینك‌پنك ـ اسنیك‌بارـ رستوران تابستانی.
ازپنجشنبه ۳۱ اردیبهشت ماه افتتاح میشود.
۱ـ۳ آ-۵۶۲۸

آگهی پذیرش دانشجو برای دانشکده نفت آبادان

۱ـ٤ آ-۵٤۶٤ در صفحه هشتم

اسامی برندگان جوائز قرعه کشی بانك تهران

درصفحات ۶ و۱۵ چاپ شده است

جریان روز

نگاهی به پشت سر!

هرکه نامخت ازگذشت روزگار
هیچ نـاموزد زهیچ آموزگار

اسنادسیاسی مربوط‌به سال ۱۹۴۳ که‌از طرف‌وزارت امورخارجه امریکاانتشار یافته‌است ودیشب در روزنامه مامنعکس‌بود ، خاطرات فراموش شده دوران جنك را یکباردیگر در ذهن آن‌نسل از ایرانیان‌که ناظر حوادث شهریور ۲۰ وسالهای سیاه‌جنك دوم بوده‌اند ، بیدار ساخت .

وزارت‌امورخارجه‌امریکابا‌انتشارمکاتیبی‌از «دریفوس» سفیرکبیر وقت آنکشور درایران‌که خود و همسرش بااحداث تاسیسات خیریه واهتمام درامور خیر نام‌نیکوئی درسرزمین ما باقی گذاشته‌اند ، ونیز گزارشات سایر مامورین عالیرتبه امریکائی مثل «آدلف‌برل» معاون وزارت خارجه و «ژنرال پاتریك»نماینده شخص‌پرزیدنت روزولت ، فاش میکندکه درسال ۱۹۴۳ استقلال‌و تمامیت ایران‌در معرض مخاطره بود زیرا انگلیسها از یکطرف و روسها ازطرف دیگر بوسائل مختلف در صدد بودند که‌شمال و جنوب‌ایران رابلعند واین کشور را میان خودتقسیم کنند .

اگرچه این‌اسناد ، دلیل متقنی‌است بر وجودچنین افکار و چنین نقشه‌هائی درباره سر زمین عزیز ما ، و آندسته از مردم جهان یانسلهای بعداز جنك راکه نمیدانند ایران‌در چه شرایطی از مهلکه جنك بسلامت جسته‌است ، نسبت بحقایق رهنمون خواهد بود ،معهدا بایداعتراف‌کنیم‌که چیزتازه‌ای رابرای ملت ایران‌فاش نکرده‌است . زیرا ملت‌ایران ، بدون آنکه دسترسی باسناد محرمانه سیاسی داشته باشد ، در همان‌ایام ، یعنی بلافاصله بعداز اشغال ایران و گذشتن قوای متفقین ازمرزهای اینکشور ، بقرینه وحدس دریافته‌بود که‌صرفنظر از مشکلات اقتصادی و مضیقه خواربار و هرج‌و مرج و تیفوس‌و سایر بلایائی‌که جنك بایران آورده‌بود ، خطر عظیمتری درکمین آزادی واستقلال این سرزمین کهن است . بهمین مناسبت نیز سراسر ایران‌را موجی از نگرانی ووحشت فرا گرفته بود که ابدا مربوط بمشقات و مصائب روی پرده نبود ، بلکه وحشتی آشکار بوداز حوادث پشت پرده .

ایرانیها ، با آشنائی کافی بطرز فکر روسها و انگلیسها ، یقین‌داشتند که‌این دوکشور هنوزآرزوی قلبی قدیمی خودرا برای‌تقسیم ایران فراموش‌نکرده‌اند و مطمئن بودنداکنون‌که بهانه ووسیله بدستشان افتاده وعملا ایران‌را اشغال کرده‌اند بآسانی حاضر بخروج از ایران نخواهند بود .

راستی‌اگر روسها وانگلیسها تصمیم میگرفتند درایران بمانند وایران را تقسیم کنند ، چه چیز می توانست جلو آنهارابگیرد ؟ قطعا مانه قشونی داشتیم که مانع ازاراده‌آنها شودو نه قدرتی . بلکه درین‌میان فقط‌یك چیز میتوانست مانع اعمال این تصمیم‌خطرناك شودوآن سیاست ملت‌و شاه ایران‌بود در قبال‌حوادث. یعنی‌همان‌چیزی‌که سرانجام باعث‌شد سران سه دولت متفق ،درایران گردآیند وطی اعلامیه‌ای استقلال و تمامیت وحاکمیت ارضی ایران راضمانت کنند .

شاه‌ما ، درکتاب خاطرات خود مینویسد :«وقتی ملت‌ایران ازمتن اعلامیه روزولت و چرچیل واستالین‌در کنفرانس تهران آگاهی یافتند بسیار شادمان شدند زیرامیلیونها افراد این‌کشور ازخرابی وضع‌اقتصادی بجان آمده ، درحیرت‌بودندکه آیاپس از ختم‌غائله‌جنك آزادی ازدست رفته رابازخواهند یافت یانه ؟ »

حال‌چه‌شدکه استقلال‌و حاکمیت ایران ، در آن روزگار نکبت‌بار ، درحالیکه بسر موئی بسته‌بود از خطررست و چگونه ایران توانست با مهارت خودرا در صف متفقین جای‌دهد وعنوان «یك‌کشور اشغال شده » راازروی خودبردارد وتبدیل به «پل‌پیروزی » کندو در این‌راه ، شاه‌جوان کشورچه نقشی داشت و مردانی مثل‌فروغی‌وسهیلی علیرغم تهدیدات و خطرات موجود، چه زحمتها کشیدند وملت‌ایران آن خصلت عجیب خود یعنی «نرمش فراوان وقدرت سازش باحوادث و سالم درآمدن و طرد هجوم خارجی » راکه دریفوس ضمن یادداشتهای خوداز آن یاد میکند چگونه بروز داد ، بحثی است محتاج زمان بیشتر و تحلیل و توضیح جامعتر .

آنقدرهست‌که امروز نه‌ایران آن ایران است و نه‌روس‌آن روس ، نه‌انگلیس‌آن انگلیس !همه‌چیزعوض شده‌است و باآن روشها و اندیشه‌ها نیز . اما عجب است‌که ، با همه این تجارب و بعد ازاینهمه حوادث که چشم وگوش ماشاهد و ناظر آن بوده‌است ، هنوز بسیاری‌از ماعوض نشده‌ایم و همانطور فکر میکنیم که سی‌سال پیش فکر میکرده‌ایم و از همان زاویه بدنیا مینگریم‌که سی‌سال قبل دنیارا میدیدیم.عصر استالین وچرچیل گذشته ، درحالیکه عصر افکار قدیمی ما سپری‌نگشته‌است . بالنتیجه محیط زندگی مانیز همان محیط قدیمی واز مدافتاده است ، در حالیکه جهان هرروز ، محیط‌روز قبل‌راپشت سر گذارده بمحیط نوتری وارد میشود . وقتی حوادث ، این قدرت‌نداشته باشدکه بمادرسی بیاموزد پس‌از چه‌چیز میتوانیم پند گرفت و عبرت آموخت ؟!

بانهایت تاسف و تاثر مصیبت وارده‌را به جناب آقای دکتر زند قائم مقام وزیر اقتصاد و جناب آقای مهندس رضا زند تسلیت عرض می نمائیم .

خرمشهر ـ مهندس رادمرد ـ گوچك‌آراسته
عزت‌الله مقتدر آ ـ ۵۸۰۰

مجالس ترحیم و یاد بود

به مناسبت درگذشت مرحوم **حجت‌الاسلام آیت‌الله آقای حاج سید احمد لواسانی نورالله مضجعه** مجلس ترحیم روز چهارشنبه ۸ محرم‌الحرام از طرف هیئت علمیه در مسجد طالقانی شاه آباد کوچه ظهیر الاسلام از ساعت ٤ بعد از ظهر بر قرار است . انشاءالله عموم طبقات بالاخص حجج اسلام برای تجلیل مقام روحانیت شرکت خواهند فرمود.

محمد غروی . الاحقر محمد حسین شیرازی الاحقر حاج سید ابراهیم میلانی . الاحقر محمد علی طالقانی . الاحقر سید محمد تنکابنی .الاحقر یحیی‌الطالقانی . الاحقرسید احمد صفائی.الاحقر حاج سید مرتضی علم

هوالحی الذی‌لایموت

بانهایت تاسف و تالم درگذشت **مرحوم تیمسار نصرت‌الله خان بایندر** که ازخاندان‌اصیل ونجیب شهرستان گروس می باشندوعمری‌را در راه خدمت بکشور مصروف نموده‌اند باستحضار آقایان گروسیان مقیم مرکز میرساند مجلس‌ختم روز چهارشنبه سی‌ام اردیبهشت از ساعت ٤ الی ٦ بعد از ظهر در مسجد مجد برگذارمیشود.

الاحقر حاج امام جمعه گروس

بانهایت تاثر در گذشت **تیمسار سرتیپ نصرت‌الله بایندر** افسر بازنشسته ارتش را به اطلاع دوستان و اقوام می‌رساند مجلس ترحیم مردانه از ساعت ٤ تا ٦ بعداز ظهر روزچهارشنبه ۳۰ اردیبهشت در مسجد مجد منعقدخواهد بود.

مجلس ختم زنانه درهمانروز وهمانساعت درمنزل آنمرحوم واقع در عباس آباد خیابان فرح خیابان سرمد برگزار می‌گردد .

بتول بایندر ـ فخرایران‌بایندر ـ دریادار ـ غلامحسین بایندر ـ سرتیپ نصرالله بایندر ـ سرتیپ محمود بایندر ـ عبدالحسین همامی ـ سرگردمرتضی رهام ـ عباس محمدیان ـ رستم بایندر ـ ناوبان‌یکم‌کورش بایندر ـ دکتر داریوش بایندر ـ معزالدین غفاری ـ مهندس نصرت‌الدین غفاری ـ دکتر نظام‌الدین‌غفاری ـ سرتیپ‌ابوالحسن آهنین ـ دریادار سیف‌الله‌آهنین ـ بهمن آهنین اسماعیل نواب صفوی ـ منوچهر نواب صفوی
۲ـ۲ آ ـ ۳۶۵۵

با اندوه فراوان فوت‌جانگداز ونابهنگام **بانو منصوره برکشلی** را باطلاع دوستان وآشنایان میرساند . مجلس ترحیم زنانه ومردانه‌آنمرحومه روز چهارشنبه فردا ۳۰ر۲ر۴۳ از ساعت ٤ ونیم الی٦ونیم بعداز ظهردر منزل‌دکتر هاشم‌برکشلی واقع در چهار راه حسن آبادخیابان استخر کوچه بیژن کاشی ٤٥ برگزار می‌گردد .

مهربانو برکشلی ـ دکتر مهدی برکشلی ـ فضل‌اله برکشلی ـ طاهره‌برکشلی ـ دکترهاشم برکشلی ـ وخانواده های کاتوزیان ـ مجذوب ـ عقدائی ـ افشار ـ محمودی ـ رضائی

مصیبت وارده را بعموم بازماندگان آنمرحومه تسلیت میدهیم .

بمناسبت سالروز درگذشت شادروان **مرحوم اسداله فرزاد** مجلس تذکری از ساعت ٤ ونیم الی ٦ ونیم بعداز ظهر روز چهارشنبه ۳۰ر۲ر۴۳ در امامزاده عبداله (آرامگاه بدر) برگزار میشود از فامیل ودوستان و آشنایان محترم تقاضا میشود باتشریف‌فرمائی‌خودروح آن مرحوم را شاد فرمایند.

خانواده فرزاد

خانواده های : معمارزاده ـ خاك نگار مقدم ذوقی ـ شیرمست ـ سلطانی ـ حاج میرآقا ـ جلوه ـ شهبازی ـ کامران ـ فخار ـ یوسفیان مقدم ـ شهریاری .

بانهایت تاسف وتاثر فوت ناگهانی‌مرحومه **بانو ملوك معمار زاده** را باطلاع دوستان و اقوام میرساند . مجلس ختم مردانه آن مرحومه درروز چهار شنبه ۳۰ر۲ر۴۳ از ساعت ۹ صبح الی۱۱ در مسجد قلعه وزیر خیابان پهلوی اول کوچه قلعه‌وزیر و ختم زنانه در همانروز در ساعت چهار بعد از ظهر در منزل عباس خاك نگارمقدم واقع در خیابان پهلوی کوچه قلعه وزیر پلاك ۱۰۱ منعقد خواهد بود .

مصیبت وارده را ببازماندگان آنمرحومه تسلیت میدهم .

دانشگاه تهران بانهایت تاسف درگذشت مرحومه **بانو صفیه شریفی خراسانی** مادر آقای دکتر پایا رئیس بخش جراحی دانشکده پزشکی تهران را به اطلاع می رساند . مجلس ترحیم آن مرحومه ازساعت ۹ تا ۱۱ صبح روز شنبه ۲ خرداد در مسجد مجد برگزار خواهد شد .

رئیس دانشگاه تهران

خانواده های :**پایا . صدری . شریفی‌خراسانی خوشبین . فرزار . ربیعی . صابر .روحانی.متقی مرتضوی .علوی. هاشمی . مهدویان. ضابطیان افرهی. شجاعی . شریف اعلم . احتسابیان . دادگستر . لولاور . قدوسی . غضبان . احمدی فرهانچی . مهندس مینا . فصیحی وسیداحمدیان**

باکمال تاثرفوت‌شادروان**بانو حاجیه صفیه شریفی خراسانی** طاب ثراها را باستحضار خویشاوندان و دوستان می رسانند .

مجلس‌ترحیم زنانه عصرروز چهارشنبه سی ام اردیبهشت‌ماه در عباس آباد خیابان سی متری فرح کوچه کوشش منزل دکترپایاو مجلس‌ترحیم مردانه ازساعت ۹تا ۱۱ صبح شنبه دوم خرداد ماه در مسجد مجد برگزار خواهد شد.

۱ـ۲ **دکتر پایا ـ شریف‌العلماءخراسانی**

درگذشت‌بانوی نیکوکار موجب کمال‌تاسف است ما این ضایعه ناگوار را به خانواده های محترم آنمرحومه بویژه آقای دکتر پایا رئیس بخش‌جراحی‌دانشکده پزشکی تهران و سایر بازماندگان آنمرحومه تسلیت میدهیم .

نظر باینکه سالگرد وفات دانشمند فقیدسعید **سید نعمت‌الله ورتا** پدر اینجانب مصادف با ایام عاشورا می باشد لذا مخارج سال آنمرحوم به مصرف امور خیریه خواهد رسید .

آ ـ ۳۸۰۵ **عشرت طباطبائی**

بیاد مرحوم شریعتمدار خلعت‌بری تنکابنی

مجلس تذکری از ساعت شش بعد ازظهر ٤شنبه هشتم‌محرم(شب‌تاسوعا) درمزار آن‌مرحوم (امامزاده عبدالله ع) برگزارمیشود .

عادل خلعت‌بری

بدینوسیله فوت **آقای محمد رضائی** پدر آقای محمود رضائی رئیس ثبت اسناد شهرری راباطلاع همکاران محترم میرساند . مجلس ترحیم مرحوم مغفور از ساعت ٤ الی ٦ بعدازظهر روز چهارشنبه ۳۰ اردیبهشت ماه جاری در مسجد حاج ابوالفتح واقع در میدان شاه منعقد خواهد بود . **رئیس اداره ثبت تهران ـ وزیری**

خانواده های: **رضائی ـ دربانی ـ هنردوست**

بدینوسیله فوت مرحوم **آقای محمد رضائی** پدر آقای محمود رضائی را باطلاع خویشاوندان و دوستان‌محترم میرساند.مجلس‌تذکرآنمرحوم‌روز چهارشنبه ۳۰ اردیبهشت ماه جاری از ساعت٤ الی ٦ بعد از ظهردرمسجد حاج‌ابوالفتح ومجلس ختم زنانه در همانروز و ساعت در منزل‌شخصی آنمرحوم واقع در خیابان مولوی‌خیابان تشکیلات ژاندارمری برقرار میباشد .

حسین رضائی ـ عباس رضائی ـ محمود رضائی ـ حاج مهدی دربانی ـ احمد دربانی ـ هنردوست .

مصیبت وارده را ببازماندگان آنمرحوم تسلیت میدهیم .

خانواده های : هورتاش . جعفری فشارکی. هوشی . دکترکسائی کوهپائی .همایونی.ارگانی رفیع‌زاده شاهی . کمالیان کوپائی.مهرافشان

بانهایت تاسف درگذشت مرحومه **بانوحاجیه فاطمه کمالیه** مادرآقای‌عبدالعلی هورتاش‌کارمند بانك اعتبارات کشاورزی و بهجت جعفری را در اصفهان به اطلاع خویشان و دوستان میرساند . هزینه مجلس ترحیم مردانه صرف امور خیریه گردید . مجلس‌ترحیم زنانه روز چهارشنبه ۳۰ اردی بهشت ماه از ساعت ٤ تا۷بعد از ظهر در دروازه شمیران انتهای خیابان کیوان ـ جنب دبیرستان مهران پلاك ۲۱ برگزار خواهد شد .

مراسم شب هفت آنمرحومه روز شنبه دوم خرداد ازساعت ٥ بعد از ظهر در شمیران‌نیاوران انتهای خیابان‌زاهدی منزل‌هورتاش‌منعقدمیباشد بعموم بازماندگان آنمرحومه تسلیت‌میدهیم .

بدینوسیله فوت‌مرحومه مغفوره والده آقایان محمدی‌را باستحضار اقوام و دوستان و آشنایان می رساند .مجلس ختم وفاتحه روز چهارشنبه ۳۰ر۲ر۴۳ ازساعت ٤ تا ٦ بعد از ظهر در مسجد میثم واقع در چهار راه نشاط‌باستان منعقد می باشد . مجلس‌ختم زنانه نیز در همانروزو همان ساعت در منزل شخصی حاج حمید محمدی واقع در خیابان نشاط روبروی گرمابه نور منعقداست

حاجی مجید محمدی ـ حاجی حمید محمدی حاجی ابراهیم‌ساختیانچی‌ـ‌حاجی رضاجامرزاده سید مرتضی سنائی . سید شریف میرشکرائی حاجی کاظم جامبرزاده . مجید صلاحی. اکبر رحیمی رنگرزی . رضا صلاحی . علی ظهیری

بعموم بازماندگان آنمرحومه مصیبت وارده را تسلیت‌میدهیم .

خانواده های. اصنافیان ـ عباس‌شیرازی‌ـ بنی‌احمد ـ طاهرپور ـ نوری مقدم وایماقی‌نائینی

با کمال تاسف فوت **بانو طوبی اصنافیان** را باطلاع منسوبین وآشنایان میرسانند . مجلس ختم آنمرحومه روز چهارشنبه ۳۰ اردیبهشت‌ماه از ساعت ٤ تا ٦ بعداز ظهر در مسجد آیت‌اله آقای ثقفی واقع در پامنار منعقد میباشد .

بعموم بازماندگان‌آنمرحومه تسلیت میدهیم

خانواده های : نصیری . اوحدی . گرجی‌دوز. تیزابی . کاظمی . باباکوهی . حکمت پور

باکمال‌تاسف‌درگذشت **بانو کبری نصیری** والده آقای محمدباقر نصیری را به‌اطلاع‌دوستان وآشنایان میرساند مجلس ختم مردانه ازساعت ٤ونیم تا٦ونیم‌بعداز ظهرروز٤شنبه۳۰ر۲ر۴۳در مسجد لاله‌زار منعقدو مجلس ختم‌زنانه‌عصرهمان روزدر منزل آنمرحومه واقع درخیابان شهناز کوچه صباحی شماره ۷ برگزار خواهد شد .

بعموم‌بازماندگان مخصوصا خانواده هائیکه در این مصیبت عزادارند تسلیت می گوئیم .

تسلیت

دوست عزیز وگرامی آقای صفوی ریاست محترم بانك بیمه شعبه بازار

مصیبت وارده‌را بشما وخانواده محترمتان تسلیت عرض می کنم .

عبدالمحمد عزیزی ـ قدوسیان

جنا ب‌آقای مهدی زندیه

مصیبت وارده‌را به جنابعالی و اخوان گرام وعموم افراد فامیل محترم تسلیت عرض مینمایم

کارخانه قند چناران ـ عبدالعلی‌خلوتیان

از درگذشت جناب آقای محمد جواد مستوفی زاده بی نهایت متاثریم . آمرزش آن مرحوم و سلامت بازماندگان را از خداوندمسئلت مینمائیم

مسجد سلیمان ـ غلامحسین حقی ـ دکتر غلامعلی حقی ـ غلامرضا حقی

سرکار ستوان یکم سلحشور

افسران ودرجه داران وسربازان توپخانه لشگر ۱ گارد مصیبت وارده‌را بسرکار وخانواده محترم سلحشور تسلیت میگویند .

آ ـ ۱۳۸۱ **سرتیپ حسن یحیوی**

کارکنان کارخانه نساجی شماره یك شاهی

مصیبت وارده را بخانواده محترم زند خصوصا جنابان آقایان زندیه ـ مهندس زند ـ دکتر زند تسلیت عرض مینمایند .

فدراسیون بوکس کشور مصیبت وارده‌را بخانواده محترم رضائی خصوصا به آقای مجید رضائی حسابدار و منشی موظف فدراسیون تسلیت عرض‌می نماید.

رئیس فدراسیون‌بوکس‌کشور‌ـ‌علی‌عبده

جناب آقای دکتر محمود زندقائم‌مقام‌وزیراقتصاد

مصیبت وارده‌را از صمیم قلب به آنجناب تسلیت عرض می نماید .

آ ـ ٤٨١٥ **ملك ایرج بادکوبه**

سروران گرام (جنابان‌آقایان‌دکتر محمودزند‌ـ مهندس‌رضازند ومهدی زند)

با کمال تاثروتاسف‌بدینوسیله‌مصیبت وارده را بحضورمحترم‌آنجنابان‌تسلیت عرض‌وسعادت وسلامت عموم خاندان‌معظم‌زندراازخدای بزرك مسئلت دارد

از کارخانه سیمان ری ـ جمال اویسی

سپاسگزاری

بدینوسیله از حجج اسلام و سروران گرام‌و بازرگانان و اصناف محترم که در مراسم تشییع جنازه و مجالس ترحیم و شب هفت مرحوم**حاج علی‌آقا عظیمی پور** عموی اینجانب شرکت نموده ویاقلما وقدما وتلگرافا اظهارهمدردی فرموده‌اند سپاسگزاری نموده چنانچه در اثر تالمات‌روحی در شرفیابی قصوری رخ دهد امید عفو دارم .

آ ـ ٥٧٦٦ **حاج مهدی عظیمی پور**

بدینوسیله از تجار و اصناف و طبقات‌مختلف ودوستان گرام واقوام‌محترم‌که باتشریف‌فرمائی وشرکت در مراسم تشییع و مجلس ختم و شب هفت مرحوم**حاج گل آقاگنجیان(ملازاده)**درتهران ورشت وبوسیله‌تلگراف‌ـ نامه وروزنامه‌موجبات تسلی خاطربازماندگان‌آنمرحوم‌رافراهم‌آورده‌اند سپاسگزاری نموده و اگر بعلت‌تالمات‌روحی‌موفق بعرض تشکر حضوری نشدیم معذرت خواسته بقاء عمر و سلامت یکایك را ازدرگاه خداوند متعال خواستاریم. **از طرف بازماندگان آنمرحوم حاج خلیل گنجیان و جلیل گنجیان**

به مناسبت ایام سوگواری سرورشهیدان

حضرت اباعبدالله‌الحسین علیه‌السلام‌مجلس اقامه عزا ازطرف هیئت کاشمری‌های مقیم‌تهران تالیله۱۵ محرم در مسجدحضرت‌آیت‌الله طالقانی خیابان شاه آبادکوچه ظهیرالاسلام منعقداست ازعموم علاقمندان مخصوصاهمشهری‌های‌گرامی تقاضامی شود که با حضور خود مجلس راورونق داده‌و این‌هیئت‌را سرافراز نمایند.

هیئت کاشمری های مقیم تهران

سرکار ستوان یکم خسرو سلحشور

مصیبت وارده را بسرکار وخانواده محترم سلحشور از صمیم قلب تسلیت عرض‌نموده سلامتی شمارا از ایزد یکتا خواستاریم .

سرگرد فدائی ـ ستوان ۱ کیخواه ـ ستوان ۱فائزی ـ ستوان ۱ بیاتی ـ ستوان ۲ شجیعی ستوان ۲ مسعودیان ـ ستوان ۲ انتیقه فروش‌ـ ستوان ۲ مبرقع‌ـ ستوان ۲ شباهنك ـ ستوان ۲کاشانی ـ جلائی

آ ـ ۳۸۱۳

کلیه کارمندان و کارگران شرکت آنتریوز به خصوص دسته اعزامی هلند مصیبت وارده رابه جناب آقای دکتر سپهر مدیرکل محترم مشاغل وکاریابی صمیمانه تسلیت میگویند

جناب آقای دکتر محمود زند و جناب آقای مهندس زند.

بایکدنیا تاثر فوت نابهنگام مادر گرامی‌و بزرگوارتان را تسلیت عرض نموده بقاء عمرو موفقیت شما را از ایزد متعال مسئلت مینمائیم.

مرسده کافی ـ فرح ورزی
وزارت اقتصاد

جناب آقای همایون فروزان

بانهایت تاسف فوت جانگداز مادر عزیزتان را حضور سرکار تسلیت عرض نموده سعادت‌و موفقیت شمارا پیوسته آرزومندیم.

مرسده کافی ـ فرح ورزی
وزارت‌اقتصاد

جناب آقای حسن افجه

با اندوه فراوان‌مصیبت‌وارده‌رابه جنابعالی وخانواده محترم تسلیت می گویم .

نجم‌الدین ستوده نیا

بانهایت تاثر فوت حضرت آیت‌الله‌العظمی آقای حاج آقا روح‌الله کمالوند خرم آبادی را به همشهری های عزیز بویژه خاندان بزرك فقید سعید تسلیت عرض می نماید .

پل سفید ـ جهانگیر‌ـ‌جهانگیرسلاح ورزی

خانم شیوائی . خانم قضائی

مصیبت وارده‌را تسلیت می گوئیم .

انجمن فارغ‌التحصیلان آموزشگاه عالی‌پرستاری رضاشاه کبیر آ ـ ۳۸۲۵

مصیبت وارده را بجناب آقای دکتر زند قائم‌مقام وزیر اقتصاد و جنابان آقایان مهندس زند و زندیه صمیمانه تسلیت عرض میکند .

مهندس احمد حریری

بقیه آگهیهای ترحیم وتسلیت درصفحه۱۳

جامعه دندانپزشکان ایران

در مجمع عمومی مورخ ۲۶ر۲ر۴۳ آقایان دکتر نواب‌ـ دکتر رشتیان‌ـ دکترحداد ـ دکترتاج و دکتربرناردی‌بسمت اعضاء هیئت مدیره وآقای دکترافتخاری بسمت بازرس و آقایان دکتر گاگیك ودکتربختیاری به عنوان اعضاء کمیته نامزدی انتخابات انتخاب شدند.

هیئت مدیره دراولین جلسه ازبین خود آقای دکتر نواب را بسمت دبیر وآقای دکتر رشتیان را بسمت خزانه دار وآقای دکتر تاج را بسمت منشی انتخاب نمود.

دکتر دانشگر

امراض مقاربتی و جلدی وسوزاك تازه و کهنه ـ ورم پروستات ضیق مجرا ـ سستی و بواسیر امراض زنانه و نازائی خیابان سپه مقابل پستخانه ۳۰۲٤۱٦

ساعات مطب دکتر نوابی جراح پلاستیك
۵ تا ۷½ شاهرضا چهارراه پهلوی

افراد روشن‌فکر عصر حاضر علاقه‌مندان به دین و آئین کتاب سودمند

(گفتار شیعه دراصول وفروع)

از تالیفات پرارزش دانشمند معظم حضرت حجةالاسلام آقای شمس‌الدین مجتهدی نجفی دامت‌برکاته دارای مطالب مهم دینی و نکات دقیق مذهبی‌و جهات علمی و ادبی و اجتماعی و اخلاقی با نظریه هائی ازمراجع عالیقدر حوزه‌های علمی در ٤٦٠ صفحه وزیری‌وبا کاغذ اعلا وجلدزرکوب بااسلوبی دلپذیر ازچاپ خارج وبوسیله‌عینك سازی‌شمس‌ـ خیابان ناصرخسرو جنب شمس‌العماره وکلیه کتابفروشیهای معتبرایران دردسترس قرار گرفت تهیه آن بعموم‌مسلمانان‌بخصوص‌جوانان‌تحصیلکرده خداشناس‌توصیه‌میشود.

دبستان ایران سویس

دفتردبستان ایران سویس‌ازاول‌الی‌آخرخردادماه همه‌روزه **از ساعت ۹ الی ۱۲ آماده نام نویسی است خیابان کاخ جنوبی شماره ٤۱۹ تلفن ٤۳۷٥۲**

دکتراحتیاطی‌دارای نواهینامه

از امریکا امراض مقاربتی.مجاری‌ادرار . سوزاك تازه و کهنه،سستی‌و ناتوانی جنسی ،قصرالدشت‌چهارراه هاشمی تلفن ٦٨٨٢٩

درمان قطعی سوزاك تازه وکهنه وتقویت‌قوای تناسلی

دکتر عباس جناب زاده‌دارای‌گواهی نامه ۹از دانشکده طب فرانسه ـ خیابان منوچهری مقابل کوچه ژاندارك اول کوچه مهر صبح و عصر

کلاسهای فشرده انگلیسی انجمن ایران‌و امریکا صحبت‌کردن انگلیسی‌رادرکمترین مدت فرا گیرید

ثبت نام برای دوره آینده کلاسهای فشرده (پنج روز در هفته بین ساعت ۲ر۱ ـ۷تا ۲ر۱ـ۹ـ۲و۱ر۱ ـ ۹تا۲ر۱ ـ ۱۱ و ۲تا ٤ بعد از ظهر) در روز های‌شنبه دوم و یکشنبه سوم خرداد صبح از ساعت ۸تا ۱۲ وبعداز ظهر از ساعت ۳تا ۷بعمل خواهد آمد. امتحان تعیین قوه برای داوطلبان جدید در روزهای ثبت نام تا یکساعت قبل از خاتمه ثبت‌نام انجام خواهد شد .

۱ـ۳ آ ـ ٥٧٦٢

بیماریهای آمیزشی‌ـ مجاری ادرارـ سستی وناتوانی‌مردان خیابان صفی علیشاه دکتر یحیی صدری

علم اخلاق

یا

حکمت عملی

تالیف

محمد علی بامداد

بکوشش دکتر محمود بامداد

دارای جایزه سلطنتی‌بهترین کتاب‌سال

حاوی جمیع مسائل اخلاقی و حکمت عملی و آسانترین‌طریق وصول بحقایق و تهذیب اخلاق و تصفیه باطن باطبعی آراسته چاپ دوم آن منتشر گردید .

موسسه مطبوعاتی اشرفی میدان شهناز تلفن ۷٤۰٥۳
مرکز فروش : تمام کتابفروشیهای تهران وشهرستانها

به ارتش کوبا فرمان آماده باش داده شد

هاوانا ـ ۱۸ مه

امروز گزارش رسید علائمی مشهود است که فیدل کاسترو به نیروهای کوبا فرمان آماده باش یا بسیج غیر عمومی داده است تا برای مقابله باحوادثی که شایع است مهاجران کوبائی میخواهند بوجود آورند آمادگی داشته باشند.

عده زیادی ازمردان وزنان در کارخانه‌ها ومغازه‌ها وخیابانها واداره‌ها دیده میشوند که لباس نظامی پوشیده‌اند و به آنها دستور داده شده درصورت لزوم خودرا بواحدهای مربوط معرفی کنند.

اما ازاقداماتی که در ژانویه ۱۹۶۱ (حمله به خلیج خوکها) واکتبر ۱۹۶۲ (بحران موشکی کوبا) ازطرف خود دولت انجام گرفت و نشان بسیج عمومی بود نشانی دیده نمیشود.

یك خبر غیر رسمی حاکی است که به همه پزشکان و پرستاران کوبا دستور داده شده که پستهای خودرادر بیمارستانها ترك نکنند وتخت خالی برای بیماران فوری که ممکن است وارد بیمارستان شوند آماده نمایند.

امروز در هاوانا وضع آرام بود اما علائم غیر عادی بودن اوضاع دیده میشد.

● حرکت ستونها

پناهندگانی که از کوبا آمده‌اند میگویند با شروع شایعه حمله مهاجرات بکوبا حرکت ستون های قوای مسلح در سراسر کوبا دیده میشود.

یکی از ۴۸ پناهنده‌ای که روز یکشنبه با قایق از ساحل گریخته میگوید: شایعه حمله کمونیستها را پریشان کرده است. دیگری میگوید تمام شاهراههاپر ازکامیون سربازان مسلح بود که عازم سواحل و کوهستان های کوبا بودند.

دیگری میگوید: ما دیدیم که زندانها واردوگاه های کار کوبا مملو از جمعیت است. ایستگاه های رادیوئی کوبا که معمولا شب برنامه نداشتند اکنون برنامه ۲۴ ساعته درست کرده‌اند و اخبار دولتی را پخش میکنند.

رادیوهای مخفی هم پیامهای رمزی مخابره میکنند مثلا درخت کوچك در چراگاه است، پرنده پرواز میکند و غیره.

● اختلاف داخلی

امروز ناگهان در برزیل شایع شد که «بلاس روکا» رهبر شماره یك حزب کمونیست کوبا درصف مخالفان کاسترو در آمده و به مکزیك پناهنده شده است. بلاس‌روکا علاوه بر آنکه دبیر کل حزب کمونیست کوبا است مدیر روزنامه «هوی» در هاوانا میباشد.

منابع مطلع درمکزیك خاطرنشان میسازند اگر پناهنده شدن بلاس‌روکا به‌مکزیك صحت داشته باشد نشان آنست که اختلاف وکشمکش شدید داخلی کوبا را تهدیدمیکند شب گذشته سفیر کبیر کوبا باوزیر امور خارجه مکزیك ملاقات نمود بنظر میرسد ملاقات این دودرباره پناهنده شدن «بلاس روکا» بمکزیك بوده است.

● نبرد علیه مرك

«ارنستوچه گوارا» وزیر صنایع کوبا ضمن افتتاح یك کارخانه تولید شمع های الکتریکی که به کمك چك اسلواکی در پایتخت لاس‌ویلاس ساخته شده است گفت که نبردما علیه امپریالیسم نبرد علیه مرك است.

وی افزود این نبرد هنگامی پایان می‌یابد که امپریالیسم مضمحل گردد و یایکی از دو سیستمی که در نبرد هستند محو و نابود شوند.

ارنستو افزود: نبرد تا آخرین نفس بین جزیره کوچکی مانند کوبا و غول عظیمی نظیر امریکا ظاهرا خیالی و غیر واقع بینانه بنظرمیاید. اما در حقیقت این نبرد بین دو کشور کوبا و امریکا نیست بلکه نبرد بین دوایدئولوژی و دوسیستمی است که کاملا با هم مغایرت‌دارند.

(آسو شیتد پرس ـ یونایتدپرس ـ خبرگزاری فرانسه)

شورش کنگو بالا میگیرد

لئوپولدویل ـ ۱۸مه ـ یونایتدپرس ـ جنك شورشیان جوان کنگو به رهبری «پیر مولل» که از طرف‌چین کمونیست حمایت میشود در ایالت کیوو ادامه دارد.

برواز های اکتشافی برفراز این منطقه نشان میدهدکه در جاده «اوویرا» به «بوکاوو» زد و خورد جریان دارد. کارکنان سفید پوست یك‌کارخانه قندیلوئیکی در «اوویرا» میگویند در جاده یك اتومبیل را دیده‌اند که ۱۲ جسد در اطراف آن افتاده بود. کمی آنطرفتر نیز یك جیپ نیروی دولتی کنگو سرنگون شده و شش جسد در اطراف آن می‌باشد.

● تیراندازی به هواپیما

شهر «اوویرا» دو روز پیش‌بدست شورشیان افتاده وعده ای ازافراد دولت مرکزی با جنك و گریز خود را به مرز «بوروندی» رساندند. شورشیان به هواپیما های اکتشافی سازمان ملل نیز شلیك کردند اما تیرشان بهواپیما نخورد.

یك‌میسیون مذهبی ایتالیا مرکب از ۶ نفر در شهر «اوویرا» مانده‌اند وبوسیله رادیو باجهان خارج تماس دارند یك میسیون مذهبی سوئدی‌نروژی که در شمال «اوویرا» بوده‌اند نیز گزارش داده‌اند که سالم هستند. عده شورشیان که از طرف «اوویرا» برای توسعه منطقه نفوذ خود می‌جنگیدند به ۳۰۰۰ نفر رسیده است.

تیر های زهر آلود

امروز شورشیان کنگو در ایالت کویلو نیز به نیروهای دولتی حمله کردند. این ایالت که با هوا پیما ۲ساعته میتوان از پایتخت به آنجا رسید از ژانویه گذشته هدف حملات شورشیان جوان برهبری «پیرمولل» بوده است شورشیان به شهر کنگو نیز حمله کردند و باتیر های زهر ـ آلود و تفنگهای قدیمی عده ای از سربازان دولتی را کشتند. هواپیما های سازمان ملل به نیرو های دولتی در این ایالت اسلحه میرسانند.

کمك به ویتنام

تخصیص ۱۲۵ میلیون دلار کمك تازه به‌دولت ویتنام‌جنوبی برای امکان‌پذیر ساختن پیروزی این‌دولت‌در مبارزه‌ضد کمونیستی گام تازه‌ای است که‌امریکا برای‌ریشه کن‌کردن نفوذ کمونیسم در آسیای جنوب‌شرقی برمیدارد. بایددیدآیا این کمك‌تازه، که‌به سیل کمك‌های‌قبلی‌امریکا افزوده میشود، میتواند به‌استقرارآرامش درویتنام کمك‌کند، ویا آنکه‌برای پیروزی برکمونیست ها بایستی‌شیوه جدیدی، جزآنچه‌تاکنون آزمایش‌شده درپیش گرفت.

اطمینان نخست‌وزیر

پرنس‌فوما نخست‌وزیر بیطرف لائوس، باوجود پیروزیهای‌بزرك نظامی پاتت‌لائو دوتن‌از وزیران این جبهه‌را ازکابینه خودبر کنارکرد. اقدام‌فومانشان میدهدکه‌وی به‌مداخله قدرت های‌بزرك ومراجع جهانی برای‌جلوگیری ازیکسره‌شدن کارلائوس بدست‌کمونیست ها اطمینان دارد.

جوانان لجام گسیخته کنار دریا را خونین کردند

مارگیت ـ ۱۸ مه ـ یونایتدپرس ـ دیروز که سومین و آخرین روز تعطیلات همگانی بود در اثر برخورد شدید هزاران نفر از جوانان تازه‌سال با پلیس‌به روزی خونین بدل شد. این جوانان که دسته هائی بنامهای‌مختلف تشکیل داده بودند با چاقو و تفنك و چماق و قلاب کمربند و پنجه بوکس وسنك بجان هم افتادند و آرامش‌ملت های کنار دریا را بهم زدند. حال‌یك جوان که از پشت چاقو خورده بود وخیم است.

در حالیکه اینها زدوخوردمی کردند قاضی محل بکار ۲۰نفرشان که دیروز توقیف شدند رسیدگی می کرد قاضی در حکم خود عمل‌این جوانان‌را اقدام عده ای که از لحاظ عقلی نامتعالندو دسته های کوچك اوباش بازی‌تشکیل داده اند تقبیح کرد و آنها را به محکومیت هائی از ۶ ماه‌زندان تا ۲۱۰ دلار جریمه محکوم کرد.

در حدود ۵۰ نفر جوان دیگر نیز در برایتون دستگیرشده‌اند.

از صبح یکشنبه سوم خرداد در سینما های ادئون ـ رادیوسیتی

دیدار از جهان

کشتی آتش گرفت

لانك بیچ (کالیفرنیا) یك کشتی نروژی بنام «ساندانجر» که‌ازلانك‌بیچ به «هاور» میرفت در سواحل لانك‌بیچ آتش گرفت. در این حادثه یك تن کشته‌و ده تن‌ناپدید و ۴۵ تن زنده ماندند. کشتی ۵۶۰۰تن ظرفیت‌داشت واز کاپیتن آن اطلاعی دردست نیست. اینك دو کشتی و چند هواپیما در جستجوی ناپدید شدگان هستند.

تلفات بیسابقه تعطیلات انگلیس

لندن ـ در نخستین سه روز تعطیلات عید «پانتکوت» دست‌کم ۶۹ نفربراثر حوادث رانندگی‌در راههای انگلستان کشته شدند. سال گذشته در تمام مدت چهار روز تعطیل پانتکوت جمعا بیش از ۴۷ نفر کشته نشده بود.

درگذشت اولین خلبان انگلیسی

لندن ـ لرد باربازون ۸۰ ساله که از نخستین رانندگان و خلبانان انگلیس بوددرگذشت او اولین فرد انگلیسی بود که باهواپیما در سال ۱۹۰۹ برفراز جزایر انگلستان پرواز کرد.

برلن وصلح واقعی جهان

واشنگتن ـ لیندون جانسون رئیس جمهوری امریکا ویلی ـ برانت شهردار برلن غربی‌امروز صبح مذاکرات مفصلی پیرامون مسائل مختلف جهان از جمله آلمان و برلن بعمل آوردند.

ویلی برانت هنگام خروج‌از کاخ سفیدبروزنامه نگاران‌گفت تا مسئله برلن و آلمان براساس عدالت و آزادی مردم آلمان در تعیین سرنوشتشان حل نشود صلح واقعی در جهان مستقر نخواهد شد. ویلی برانت‌گفت جانسون تایید نمودکه‌دو مسئله آلمان‌وبرلن‌عامل‌اساسی‌سیاست غرب‌است. برزیدنت جانسون اظهار امیدواری کرده‌است به زودی تصمیمات قاطعی جهت‌از بین بردن وضع غیر انسانی‌که دیوار برلن بوجود آورده اتخاذ شود.

تشییع جنازه کوزنین

مسکو ـ مردم شوروی در صفوف منظم برای تشییع‌جنازه اتو کوزنین عضو هیئت رئیسه اتحاد شوروی که بمرض سرطان کبددرگذشته ازتالار ستون‌دار کاخ‌کرملین گذشتند.

جسد لنین و استالین نیزدر همین تالار برای مراسم قبل از تدفین گذاشته شده بود گارد احترام در اطراف جسد پاس میداد و دسته گلها روی آنرا پوشانده بودند.

دعوت ازاسرائیلی‌ها

مسکو ـ امروزبرای نخستین بار اعضای‌یك‌سازمان اسرائیلی غیر کمونیست رسما بشوروی دعوت شدند. بموجب‌این دعوت چهار تن از زنان سازمان بین‌المللی زنان‌یهود بریاست رئیس این‌سازمان که‌بانو «رایاتر ایلگون» نام داردرشوروی میهمان‌کمیته زنان این کشور خواهند بود.

خط مستقیم هوائی توکیو ـ مسکو

توکیو ـ شوروی‌وژاپن امروز مذاکره را برای افتتاح خط مستقیم هوائی بین مسکو ـ توکیو ـ شروع کردند. مقدمه این مذاکرات بوسیله میکویان که‌ازژاپن‌بازدیدمیکند درمذاکره وی با وزیر خارجه ژاپن فراهم شد.

قطع مناسبات برزیل مکزیك

امانوئل «بیپوکورکا» سفیر کبیر برزیل در مکزیکو امروز به ریودوژانیرو احضارشد. وی بروزنامه‌نگاران‌گفت‌علت احضار وی‌به‌برزیل ظاهرا قطع‌مناسبات دوکشور برزیل و مکزیك است وافزود تا زمانیکه دولت مکزیك نماینده دیپلماسی به برزیل نفرستد دولت برزیل نماینده به مکزیك نخواهد فرستاد.

انفجار سوخت موشك

پاناما ـ در نتیجه انفجار سوخت یك موشك در پایگاه هوائی «تیندال» واقع در پاناماسیتی سه‌نفر کشته شده‌و هشت نفر زخمی گردیدند.

ماهواره تازه شوروی

مسکو ـ شوروی‌امروزماهواره جدیدی بنام «کاسموس ـ ۳۰» به فضا فرستاد.

خبرگزاری تاس گزارش داد که‌برتاب‌این‌ماهواره برای‌اجرای برنامه تحقیقات و اکتشافات فضائی است که در ۱۶ مارس ۱۹۶۲ اعلام شده است.

مبادله اطلاعات نفتی

بغداد ـ یك مقام مطلع‌گزارش دادکه درنیمه‌ماه‌ژوئن کنفرانسی برای‌مبادله‌اطلاعات درباره‌حوزه های نفتی واقع‌در منطقه مرزی عراق و کویت میان نمایندگان دو کشور تشکیل خواهد شد.

توصیه شورای‌امنیت درباره کشمیر

سازمان ملل متحد ـ شورای امنیت سازمان ملل متحد شب گذشته مجددا برای بررسی مسئله کشمیرتشکیل جلسه‌داد. اعضای شورای امنیت اظهار امیدواری نمودند که هند و پاکستان با تماس مستقیم به اختلافات خود در مورد کشمیر پایان دهند.

برنامه آینده سینماهای ب.ب ـ نیاگارا ـ امپایر

ازصبح یکشنبه ۳ خرداد

کارول بیکر ـ سال میتو

موزیك از: دیمیتری تیومکین

بهای اتومبیل فیات ۱۱۰۰ مدل ۶۴

بقیمت سابق ۱۵۷۰۰۰ ریال باضافه صدی پنج

اسفالت میباشد وتغییری درقیمت آن داده نشده‌است

۱ـ۴ آ ـ ۵۰۹۲

از صبح یکشنبه سوم خرداد در سینماهای

حافظ ـ آسیا ـ رویال ـ سهیلا

حماسه با شکوه انسانها در هنگام مرك وزندگی

فیلمی از: کمپانی آلاید آرتیستس

شرکت چراغ گاز

مرکز فروش کاملترین وعالیترین انواع اجاقهای گاز در ایران

شرکت چراغ گاز تخت جمشید

بین ویلا وبهجت آباد شماره ۱۴۲

تلفن ۴۹۴۳۹

اپطالیدن ساندوز محصول سویس

امریکا برای مداخله در لائوس آماده شد

وین تیان ـ ۱۸ مه

امروز پرنس فوما نخست وزیرلائوس علیرغم مخالفت پاتت‌لائو دونفر از وزیران کمونیست را ازکابینه خویش اخراج کرد ودونفر دیگر را بجای آنها انتخاب نمود.

دونفر وزیر کمونیست حاضر نشدند بوین تیان برگردند. از دفتر پرنس فوما اعلام شدکه یك وزیر جدیدنیز برای وزارت خارجه که اززمان قتل «فولسنا» وزیر خارجه سابق خالی مانده بودانتخاب شده است «فنك فونك‌ساوان»فردشماره ۲ حزب بیطرف بوزارت خارجه رسید ولی مقام وزارت کشور خویش را نیز حفظ خواهدکرد.

● دوشناسنامه

سووانا فومادریك‌مصاحبه مطبوعاتی درباره حملات اخیر پاتت لائو گفت ناگزیریم بگویم که فقط نیروهای پاتت لائو در این حملات شرکت نداشته‌اند وی دو شناسنامه و اسناد دیگررا که از جیب کشته شدگان درآمده بود ارائه دادو گفت اینها سربازان ویتنام شمالی بوده‌اند که‌در «تاتوم» که پریروز بدست کمونیست ها افتاد کشته شده‌اند . سپس فتو کپی این اسناد بین خبرنگاران‌توزیع شد. در بالای شناسنامه ها مارك «جمهوری دمکراتیك ویتنام » نقش بسته بود . او گفت افسران ما که باتوربین ازدور میدان جنك را نظاره میکردند نیز افواج سربازان ویتنام شمالی را دیده‌اند .

(ویتنام شمالی یکی از۱٤کشوری است که پیمان ژنو را دایر بربیطرفی لائوس امضاء کرده است)

راه ورسم پاتت لائو

پرنس فوما اعلام کرد که من‌راه و رسم پاتت لائو را خوب می‌شناسم‌زیرا دوسال درمیان آنها بودم‌ام نقشه های عملیات جنگی آنها را ویتنام شمالی میکشد و دوروبر سربازان آنها را سربازان ویتنامی گرفته‌اند و بهمین جهت من اعلام میکنم که پاتت‌لائو که موافقت نامه های داخلی و روح‌قرارداد های ژنو را نقض کرد از طرف دول خرجی حمایت میشود .

در پایان مصاحبه پرنس فوما گفت که ستاد عملیات ژنرال کنك‌له در «مونك فان» بدست کمونیست‌هاافتاده ووضع درآنجا و خیم است .

مونك‌فان که در حاشیه غربی‌دشت های جار قرار دارد در ۲۰۰ کیلومتری وین‌تیان پایتخت لائوس است . ناظران غربی میگویندهواپیماهای‌دولتی بسرعت مشغول تخلیه اطراف این‌محل هستندواولین‌هواپیماکه حامل‌سربازان زخمی بود وارد وین‌تیان شده است . کمونیستهااکنون به تپه های«بانك‌ـ خونك» حمله کرده‌اند .

● شورش سربازان

رادیوهانوی (ویتنام شمالی)اعلام کرد که سربازان بیطرف شورشی‌بر ضد دست راستیها در دشتهای جار برپاکرده و نیروی دست راستی را درمونك‌فان منهدم ساخته‌اند. این نیروها که سابقا از ژنرال کنك‌له اطاعت میکردند اکنون تحت‌رهبری دوسرهنك دوم بنام «سولیدت » و «چنك» می‌باشند . دو سرهنك برای مخالفت بانقشه امریکائی ها دایربر ادغام نیروهای بیطرف ودست راستی بانیروهای ژنرال‌فومی‌نوساوان(فرمانده دست راستیها) بمبارزه برخاستند و گفتند ما از حکومت سه جانبه‌وقرارداد های ژنو پشتیبانی میکنیم .

● فشار به چین

امروز اعلام شد که امریکا از چند کشور دوست خواسته است نفوذ خود راروی چین کمونیست بکار ببرندوآن کشور راتحت فشار قراردهند تابامتوقف ساختن جنك درلائوس بیطرفی آن کشور حفظ شود. رهبران سیاسی امریکا به‌تدارك‌اقدامات احتیاطی این کشور در جنوب شرقی آسیا در صورت ادامه وضع بحرانی لائوس نیز دست زده‌اند .

افسرمطبوعاتی‌وزارت‌خارجه‌امریکا گفت کنفرانسهائی بین مقامات مسئول و مقامات دولتی وزارت خارجه و دفاع درجریان است تا در این باره تصمیم بگیرند

پرزیدنت جانسون‌در جریان آخرین تحولات لائوس میباشد

دین راسك نیز دیروز باعده‌ای از دیپلماتهای کشورهای ذینفع درمسئله لائوس‌ملاقات ومذاکره کرد .

مقامات امریکائی میگویند وضع دشتهای جارهنوز مغشوش است وباوجود حملات وپیشروی کمونیستها پرنس فوما از دول غربی تقاضای کمك نظامی‌نکرده است . سیام که در مرزلائوس قراردارد نیز تقاضای اعزام قوا ننموده است . امریکا یکباربه تقاضای سیام ، وقتی جنك ضد کمونیستی در جنوب شرقی‌آسیا شدت یافته بود به‌این کشور نیرو فرستاد .

(آسوشیتدپرس ـ یونایتدپرس)

چاقوی سالاد

تصادم اتومبیل چمبرلن بااتومبیل مسافری جراحت وارده سخت نیست

لندن ـ دیروز غروب موقعی که «سرآستین چمبرلن» از پارلمان به منزل مراجعت می نمود اتومبیل او با یك اتومبیل مسافری تصادم کرده ودر نتیجه اتومبیل مشارالیه برگشت جراحت وارده چندان سخت نیست و بقرار اعلامیه صادره از استخوانها چیزی شکسته نشده بلکه جراحات مختصری بوده است .

نقل از اطلاعات ۲۹ اردیبهشت ۱۳۱۳

قبرس اسلحه میخرد

یك منبع موثق امروز گفت حکومت قبرس اینك با بسیاری از کشور ها مشغول مذاکره خرید هواپیما های بمب افکن شکاری ، واژدر افکن توپخانه ضد هوائی و سایر سلاح‌های سنگین است .

مقامات دولتی قبرس‌در مورد انتشار اخبار مربوط به خرید اسلحه توسط دولت قبرس از دول‌مختلف سکوت اختیار کرده‌اند . اخبار مربوط به خرید سلاح سنگین توسط دولت قبرس نگرانی مقامات سازمان ملل متحد را بوجود آورده است .

دکتر معانی

امراض مقاربتی ـ مجاری ادرار ـ معالجه قطعی سوزاك تازه وکهنه ـ ورم پروستات و سستی و ناتوانی ـ ضیق مجرا ـ خیابان فردوسی‌مقابل بانك ملی مرکز .

۱۲۵ میلیون دلار کمك تازه بویتنام

واشنگتن ـ یونایتدپرس ـ ۱۸ مه ـ امروز پرزیدنت جانسون از کنگره امریکا تقاضای ۱۵۰ میلیون دلار بودجه اضافی کرد که برای تقویت جنك ضد کمونیستی‌در ویتنام جنوبی بمصرف برسد .این مبلغ صرف‌مخارج نظامی و کشوری در ویتنام جنوبی خواهدشد . جانسون درپیام خودبه کنگره میگوید در سالهای اخیر ماچه در گفتار و چه در کردار تعهدکرده‌ایم که از مردم آزاد ویتنام جنوبی دفاع کنیم و اکنون که کمونیستها بدستور اربابان شمالی خویش در ویتنام جنوبی‌برشدت عملیات‌خود افزوده‌اند باید به ژنرال خان کمك کنیم تا مبارزه ضد کمونیستی با موفقیت بیشتری پیش برد .

مخالفت کرد

سناتور مورس از ایالت ارکون با پیشنهاد جانسون دایر بر دادن ۱۲۵ میلیون دلار دیگر در سال به ویتنام جنوبی مخالفت کرد و عمل جانسون را غیر قانونی نامید . او گفت بااین مبلغ کمك سالانه مابه ویتنام از ۵۵۰ میلیون دلار به ٦۷۵ میلیون دلار میرسد .

از صبح یکشنبه سوم خرداد

درایویین سینما

تهران پارس

با تازه ترین اثر والت دیسنی

فضانورد

رنگی دوبله بفارسی

باشرکت تام تراپیون . دانی ساوال

ادموند اوبراین . بریان کیت

افتتاح میشود

جناب آقای دکتر وراهرام جراح مقتدر شیرو خورشید شهرستان شاهرود

در مقابل زحمات شبانه‌روزی شما و آقای دکتر سعادتی‌نسبت به‌نجات فرزندم که در اثربی‌مبالاتی راننده کودکستان وکامیون ارتشی شهیدشد تعظیم میکنم اززحمات آقایان دکتر شهریاری دکتر کوچك‌زاده ـ دکترتابش ـ دکتر ارباب ـ دکتر صدیق اسفندیاری ـ دکتر نبوی ـ دکتر ملکی ـ دکتر بقراط ـ دکتر رهنما ـ دکترجنابی تشکر میکنم .

از فداکاری کارکنان شیروخورشید و بهداری و فرهنگیان این شهرستان متشکرم . از کسانیکه بانثار خون خود آخرین تلاش رابرای نجات فرزندم نمودند ممنونم . **دکتر کلینی**

قابل توجه مقاطعه کاران محترم

۱ـ عالیترین وبیراتورهای سوندی باموتورهای برقی وبنزینی باندازه های ۱ـ۱/۵ـ۲ و۲/۵ اینچ

۲ـ عالیترین موتورپمپهای خودکار وسیار مارك **آلکون** ساخت انگلستان بنزینی وگازوئیلی ازیك الی ٦ اینچ موجوداست

۳ـ انواع موتورهای برق انگلیسی ثابت وسیار بقدرتهای ۱ الی ۵۰ کیلووات آمپر موجوداست

شرکت ارسطو رادهٔ پسران (محل جدید)

خیابان سعدی جنوبی شماره ٦۸۷ شمارهٔ تلفن ۳۵۸٤۱-۳۹۸۳۹

تجدید آگهی مناقصه

هنرهای زیبای کشور بیك عدد ماشین عضلانی تمام قد ایستاده باپایه وامعاء واحشاء مصنوع داخل آن برای درس کالبدشناسی احتیاج دارد .

۱ـ واجدین شرایط میتوانند پیشنهادات خودرا حداکثر تا ساعت ۹ صبح روز دوشنبه ۲۵ خردادماه ٤۳ سربسته و ممهور بدفتر اداره حسابداری تسلیم و رسید دریافت دارند .

پیشنهادات واصله ساعت ۱۰ صبح همان روز باز وقرائت‌خواهد شد . حضور پیشنهاددهندگان در جلسه مناقصه آزاد میباشد .

۲ـ داوطلبان باید ۵٪ مورد معامله را اسنادخزانه‌داری کل‌و بعنوان سپرده ضمیمه پیشنهادات خود نمایند .

۳ـ به‌پیشنهادات فاقد سپرده و مشروط ترتیب‌اثر داده نخواهد شد و همچنین پیشنهاداتیکه بعد از موعد مقرر واصل شود از درجه اعتبار ساقط است .

٤ـ هزینه آگهی و مالیات متعلقه دولت بعهده برنده مناقصه خواهد بود .

۵ـ چنانچه حائز حداقل از انجام معامله خودداری نمایدسپرده اوبنفع دولت ضبط خواهد شد.

٦ـ هنرهای زیبای کشور در قبول یارد یك یاکلیه پیشنهادات مختار است . الف ۱۲۱۹

رئیس اداره حسابداری ـ هنرهای زیبای کشور ـ آشتیانی

۱ـ۲ آ ـ ۵٦۱۰

آگهی مناقصه شماره ۵۱۵

شهربانی کل کشور خریدمقدار سیصد بند مقوای کارتی را طبق نمونه موجود وبه‌موجب برك شرایط جداگانه به مناقصه میگذارد . داوطلبان شرکت در مناقصه میتوانند برای دریافت برك شرایط و دیدن نمونه مقوا باین اداره مراجعه و پیشنهادات خودرا تنظیم و درپاکت لاك و مهرشده تاآخر وقت اداری روز ۱۲ر۳ر٤۳ بدائره دفتر این اداره تسلیم ورسید دریافت نمایند. پیشنهادات رسیده در ساعت ۱۸ همان روز (۱۲ر۳ر٤۳) در جلسه کمیسیون خرید باز و قرائت خواهد شد.حضور پیشنهاددهندگان در جلسه کمیسیون الزامی است وکمیسیون مزبور در رد یاقبول یك یاکلیه پیشنهادات مختار است . الف ۱۲۱۷

رئیس اداره کارپردازی ـ سرهنك ناظمی افشار

۱ـ۲ آ ـ ٥٦١٦

دعوت مجمع عمومی سالیانه شرکت سهامی کوهدشت

باستناد ماده ۱۲ اساسنامه بدینوسیله از کلیه سهامداران شرکت سهامی کوهدشت دعوت میشود که ساعت۵ بعداز ظهر روز چهارشنبه ۱۳ خردادماه ۱۳٤۳ در محل شرکت واقع در خیابان ایرانشهر شمالی کوچه علوی شماره ٤ حضور بهمرسانند.

دستور جلسه :

۱ـ رسیدگی به‌بیلان سالیانه
۲ـ تعیین خط و مشی آتی شرکت
۳ـ انتخاب اعضاء هیئت مدیره
٤ـ انتخاب بازرس

مدیر عامل

آ ـ ۳۷۵۱

آگهی تشکیل مجمع همگانی اتحادیه گفتار

مجمع همگانی سالیانه‌اتحادیه گفتار روزجمعه۲۹ر۳ر٤۳ ساعت ۹صبح دراستادیوم محمدرضاشاه پهلوی تشکیل میگردد ازاعضای محترم اتحادیه گفتار دعوت میشود با در دست داشتن کارت عضویت جدید در جلسه مزبور حضور بهمرسانند .

دستور جلسه:

۱ـ استماع گزارش هیئت مدیره و هیئت بازرسی
۲ـ تعیین خط مشی آینده اتحادیه
۳ـ تصویب ترازنامه
٤ـ انتخاب هیئت مدیره و هیئت بازرسی

اتحادیه گفتار

آ ـ ۳۷۹۷

آگهی مناقصه

بانك ساختمانی مقدار چهل تن‌آهن میله‌گرد و مفتول مورد احتیاج کارخانه تیر بتونی خودرا بشرح و مشخصات زیر :

آهن میله گردنمره ۲۰	سه تن
آهن میله گردنمره ۱٦	دوتن
آهن میله گردنمره ۱۲	هیجده تن
آهن میله گردنمره ٤	یك تن
آهن میله گردنمره ۳	ده‌تن
آهن میله گردنمره یك‌ونیم	شش‌تن

تحویل درانبار مرکزی بانك واقع در نارمك خیابان فرجام از طریق مناقصه خریداری مینماید . داوطلبین شرکت در مناقصه باید مبلغ چهل هزار ریال بعنوان سپرده مناقصه تسلیم صندوق بانك نموده و پیشنهاد خودرا بانضمام قبض رسید سپرده یاضمانت نامه معتبر یکی از بانکهای مجاز حداکثر تاساعت ۱۰ روزیکشنبه دهم خرداد ماه ٤۳ تسلیم دفتربانك نموده رسید دریافت دارند . پیشنهادات واصله در ساعت ۱۱ همانروز در اداره کارپردازی بانك باحضور پیشنهاددهندگان باز وقرائت خواهد شد . بانك ساختمانی در رد یاقبول هریك از پیشنهادات مختار میباشد. به‌پیشنهادات مشروط و مبهم و فاقد قبض رسید سپرده ترتیب‌اثر داده نخواهد شد . حق‌الدرج آگهی در جراید و هرگونه مالیات وعوارض متعلقه بعهده برنده مناقصه میباشد .الف ۱۱۷۹

بانك ساختمانی

۱ـ۲ آ ـ ٥٦٠٦

آگهی حراج

اداره کل تدارکات وزارت کشاورزی ٦ دستگاه اتومبیل (از نوع شورلت ، پیکاپ ، جیپ ، کامیون ریو ، لندروور ، جیپ وانت) موجود در انبار شیار واقع در خیابان مازندران سرپل‌سنگی را از ساعت ۹ صبح روز شنبه ۹ خردادماه چهل‌وسه از طریق حراج بفروش میرساند طالبین می‌توانند از تاریخ نشر این‌آگهی همه‌روزه برای مشاهده اتومبیل‌ها بانبار شیارمراجعه وازروز ۹ر۳ر۱۳٤۳ تاخاتمه حراج از ساعت ۹ صبح در محل حراج(انبار شیار) حضور بهمرسانیده در خرید شرکت نمایند . بهای هر دستگاه اتومبیل نقدا دریافت و پس از صدور قبض صندوق حواله تحویل بخریدار تسلیم خواهد گردید بدیهی است کلیه‌عوارض از قبیل مالیات و ۵٪ عوارض اسفالت و حق‌العمل کارشناس‌حراج وهزینه نشر آگهی و در مورد اتومبیل‌های اهدائی اصل ٤ و عوارض گمرکی بعهده خریدار خواهد بود . الف ۱۲۲۲

۱ـ۲ آ ـ ٥٦١٢ **از طرف رئیس اداره کل تدارکات**

آگهی مناقصه شماره ٥١٦

شهربانی کل کشور هشت‌هزار زوج کفش سرپائی تمام‌لاستیکی تسمه‌ای برای مصرف سال جاری از طریق مناقصه بموجب برك شرایط جداگانه خریداری مینماید کارخانجات و شرکت ها و یاسایر فروشندگان که مایل بفروش وشرکت در مناقصه میباشند میتوانند جهت دریافت برك شرایط مناقصه باین اداره مراجعه وپیشنهادات خودرا باتعیین حداقل قیمت فروش و همراه داشتن مبلغ چهل هزارریال اسناد خزانه در پاکت لاك و مهرشده بایك جفت از نمونه کفش سرپائی که قادر بتهیه آن باشند ممهوراتا آخر وقت اداری روز ۱۷ر۳ر۱۳٤۳ بدائره دفتر این اداره تسلیم‌و رسید دریافت دارند پیشنهادات رسیده در ساعت ۱۷ همان روز (۱۷ر۳ر٤۳) در کمیسیون خرید باز ومورد رسیدگی و نمونه‌ها مورد بازدید قرار خواهد گرفت ـ حضور پیشنهاد دهندگان در جلسه مناقصه الزامی است و کمیسیون مزبور در رد یاقبول یك یاکلیه پیشنهادات و نمونه‌ها مختار است . الف ۱۲۱٦

۱ـ۲ **رئیس اداره کارپردازی ـ سرهنك ناظمی افشار**

آگهی تجدید مناقصه

سازمان ذوب‌آهن ایران ۳۵۰ عدد مته بشرح ذیل را از طریق مناقصه خریداری مینماید :

۱ـ مته‌الماسی بطول ۸۰ سانتیمتر و عرض تیغه‌سرمته ۳۳ تا ۳۵میلیمتر و ته‌مته ۱۱۰ میلیمتر ۱۵۰ عدد

۲ـ مته الماسی بطول ۱۲۰سانتیمتر و عرض تیغه سرمته ۳۱تا ۳۳میلیمتر وته‌مته۱۱۰میلیمتر ۱۵۰عدد

۳ـ مته الماسی بطول ۱٦۰ سانتیمتر و عرض تیغه سرمته ۲۹تا ۳۰میلیمتر ونه مته۱۱۰میلیمتر ۵۰عدد

نوع‌سرمته الماسی ـ تیغه‌ای ثابت برای سنك مانیت بسیار سخت‌می‌باشدکه نمونه سنك آن دراین سازمان موجود است . پیشنهاددهندگان بایستی یك نمونه از مته‌الماسی را جهت آزمایش قبلا باضمن پیشنهاد خود تسلیم سازمان نمایندتامورد آزمایش قرار گیرد .مدت تحویل مته‌ها حداکثراواخر خرداد ماه خواهد بود

داوطلبانیکه‌مایل‌بشرکت‌درمناقصه‌هستند میتوانند برك‌شرایط شرکت‌درمناقصه و ضمائم آن را از دبیرخانه این سازمان واقع در کاخ وزارت اقتصاد طبقه سوم ـ ضلع جنوبی دریافت وپس از مهر و امضاء عینا پیوست پیشنهادخود درپاکت لاك ومهر شده باذکر جمله مربوط بمناقصه خرید مته تاساعت ۹ صبح شنبه ۹ر۳ر٤۳ بدبیرخانه این سازمان درمقابل اخذ رسید تسلیم‌نمایند پیشنهادات واصله درساعت ۱۰ صبح همان روز باز و قرائت می‌شود و حضور پیشنهددهندگان درجلسه‌مناقصه آزاد و ارسال نمونه‌الزامی است . ضمنا تاریخ آگهی شماره ۹۳۲ـ۲۰ر۲ر٤۳ بدین‌ترتیب اصلاح‌می‌شود . الف ۱۰۷۷

۱ـ۲ آ ـ ۵۱۲ **سازمان ذوب آهن ایران**

پرواز مستقیم به گلن و بن

SABENA

باجت کاراول

سابنا

هرهفته روزهای دوشنبه وپنجشنبه

از راه استانبول وآتن

بمقصد بروکسل

برای کسب اطلاع به‌آژانس مسافرتی‌خودیا **سابنا شرکت هواپیمائی بلژیك**

خیابان ویلا شماره ٤۸ تلفن : ٤۱۲۵۷ ـ ٦۸۵۱۵ مراجعه فرمائید

این عکس برای نخستین بار در جهان منتشر میشود

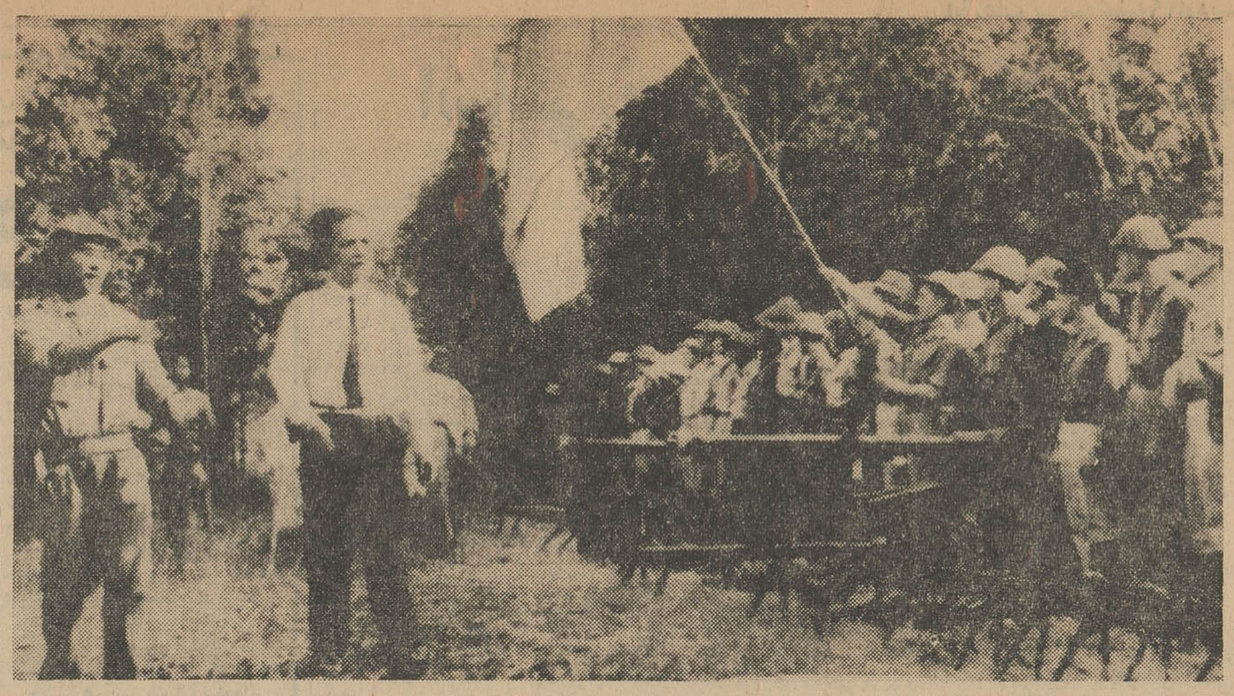

«نگوین هوتو» رهبر «جبهه آزادیبخش ملی» ویتنام جنوبی‌از چریکهای تحت فرماندهی خود سان می‌بیند

انتشار این مقاله که در مطبوعات فارسی وحتی‌قسمتی ازجهان تازگی‌دارد واقعیت جنك درویتنام جنوبی‌را تشریح‌میکند

نبرد هفت «قدرت» درویتنام جنوبی

در ژوئیه‌سال ۱۹۵۴ـ نه دولت : فرانسه، ویت‌مین ، ویت‌نام ملی ، کامبوج، لائوس، شوروی ، انگلیس، امریکاو چین در ژنو قرارداد صلح امضاء کردند ولی سه دولت ویتنام شمالی، ویتنام جنوبی‌و امریکا ازسال ۱۹۵۶ تا ۱۹۵۸ پیمان صلحی را که‌در ژنو منعقد شده بود درهم شکستند و اکنون در بهار ۱۹۶۴ تنها جنك گرم درجهان‌میان‌شرق‌وغرب دراین‌سرزمین ادامه دارد که هفت دولت کم‌وبیش بطور مستقیم درآن شرکت دارند که عبارتند از:

ویت نام جنوبی که سعی میکند باوجود دو دستگی داخلی بحیات خود ادامه دهد و در برابر ضربات یك نهضت انقلابی نیرومند یعنی «جبهه ملی‌آزادیبخش» که جانشین «ویت‌مین» شده است مقاومت کند .

امریکاکه به‌پشتیبانی‌اززرژیم‌ویتنام جنوبی بیش از پیش بطور مستقیم وارد نبرد میشود .

ویتنام شمالی که در ظاهر سیاست بیطرفی درپیش گرفته ولی مخفیانه‌به عملیات چریکی«جبهه ملی آزادیبخش» کمك میکند .

چین کمونیست که ظاهرا در صحنه نبرد ویتنام اثری از آن دیده‌نمیشود ولی‌در باطن «هوشی مینه»را برای‌کمك به کمونیست های‌ویتنام جنوبی‌مجهز میکند.

انگلستان و شوروی در کشمکش ویت‌نام جنوبی مداخله کمتری دارند ولی نقش آنهادر جستجوی یك راه‌حل قابل‌قبول برای پایان دادن به‌بحران فعلی دارای اهمیت فراوانی است .

فرانسه که پیشنهادهای آن درباره راه حل مسئله ویت‌نام سرو صدای زیادی برپا کرده است .

مبارزه علیه رژیم سایگون پس‌از چهارسال متارکه در سال۱۹۵۸ ازسر گرفته شد. این مبارزه بوسیله‌ائتلافی **از کمونیست ها که بخاطر خودداری نگودین دیم ازانجام انتخابات عمومی از رژیم او ناراضی بودند و افرادی که با دیکتاتوری کاتولیکی خانواده «نگو» بشدت مخالف‌بودند اداره‌میشد.**

ولی در سال ۱۹۶۰ با تشکیل«جبهه آزادی بخش ملی‌ویت‌نام» نبردصورت قطعی‌ترو هم‌آهنك تری پیدا کرد .

بیشتر افراد این سازمان‌ازکمونیست ها تشکیل یافته است ولی درحدود پنجاه درصد از رهبران آن و بیش از نیمی از جنگجویان خواستار هیچگونه «اتیکت سیاسی» نیستند بعقیده‌یکی‌از روزنامه های امریکا برنامه «جبهه‌ملی آزادی بخش ویت‌نام جنوبی» آنطورکه د رتراکتهاو اعلامیه‌هائی‌که درسایگون ودهکده های ویت‌نام انتشار یافته برنامه‌ای است که اگر از طرف یکی از اعضاء حزب دموکرات امریکاارائه میشد باحتمال قوی بسمت سناتوری ایالت نیویورك انتخاب می‌گردید .

رهبراین جبهه شخصی بنام«نگوین هوتو» است که خود را بعنوان یك

ترقیخواه ساده معرفی میکند وهیچیك از رهبران دیگر این‌جبهه مانند«نگوین وان‌هیو»و«ترال‌بوکیم»خودراکمونیست نمی دانند.

معذلك درسال ۱۹۶۲ یك اقدام افراطی دست چپی پرده ها را بالا برد وآن تشکیل «حزب ملی انقلابی» بودکه علنا از مارکسیسم الهام می گرفت .

مسئله اساسی‌که‌اکنون برای‌چریك های ویت‌نام جنوبی اعم از «جبهه آزادی بخش ملی»و«حزب ملی انقلابی» مطرح است مسئله دریافت کمك از ویت‌نام شمالی ، رژیم پکن یا شوروی نیست بلکه‌آزادی عملی است که دسته های چریك از آن برخوردار هستند .

باین ترتیب افراد چریك میتوانند بمیل خود نقشه نبرد را طرح کرده‌و بمورد اجرا بگذارند .

در جنك اول هندوچین نیز که انقلابیون دارای‌رهبران سیاسی‌ونظامی برجسته‌ای بودند چریك های جنوب بابتکار «نگوین بین» رهبر خود شیوه های ساده‌ای در عملیات استراتژیکی بکار می بستند .

امروزه رهبران نهضت جنوب در هر فرصتی چه در خارج از ویت‌نام جنوبی‌وچه‌درداخل‌آن کشوراین‌موضوع راکه‌آنهابهیچوجه‌بشمال بستگی‌ندارند باصراحت کامل تائید می کنند .آنها میگویند که تنها «برای آزادی‌ویتنام از فاشیسم وامریکائی‌ها» نبردمیکنند نه بخاطر آنکه «دیکتاتوری ویت‌نام شمالی» را جایگزین «دیکتاتوری سایگون» کنند .

البته شك‌نیست‌که یك نوع‌قرارمداری پنهان‌هوشی مینه و جنگجویان جنوب وجود داردولی «جبهه آزادی بخش‌ملی» هرگز در مذاکرات احتمالی آینده‌دولت ویت‌نام شمالی را بعنوان نماینده‌خود معرفی نخواهد کرد. زیرا نبرد کنونی در ویت‌نام جنوبی را خود آنها ادامه میدهند و بنا براین خودشان نیز حق خواهند داشت که شرایط صلح را تعیین کنند .

جنگجویان ویت‌نام جنوبی تنهاخواهان «دموکراسی کردن» رژیم کنونی‌ویتنام جنوبی هستند نه از میان بردن‌حکومت سایگون به نفع هانوئی .

وقتی که نگودین دیم در نوامبر ۱۹۶۳ بقتل رسید همه‌تصورمیکردند که جنك ویت‌نام بزودی بپایان خواهد رسید ولی‌اکنون‌برخلاف‌آنچه پیش‌بینی میشد خان باشدت بیشتری جنك‌علیه جنگجویان راادامه‌میدهد و باین‌ترتیب روز بروز از وسعت قلمرو حکومت سایگون کاسته میشود . اکنون‌دولت ویت‌نام جنوبی فقط کنترل ۲۰ درصد خاك این کشور را در دست دارد .

بیست در صد از سرزمین ویت نام جنوبی نیزمستقیمادر کنترل‌جنگجویان قرار دارد. چهل درصد دیگرازاراضی این‌کشور پیوسته میان‌دو طرف دست بدست میشود .

در حال حاضر هیچکس یك آینده طولانی برای ژنرال خان پیش بینی نمی‌کند زیرا نه‌تنها حکومت خان از پشتیبانی عموم برخوردار نیست‌بلکه درمیان ژنرال ها و سرهنك های‌ویتنام جنوبی نیز کسانی هستند که‌خواب و خیال زمامداری را می بینند .

رهبران ویت‌نام شمالی ادعامیکنند که تنها درخواست آنها رعایت‌مقررات قرارداد ژنو ووحدت مسالمت آمیز دو منطقه شمال‌وجنوب ویت‌نام‌وجلوگیری از مداخله امریکا در امور این کشور است .

اثبات مداخله ویت‌نام شمالی در نبردهای ویت‌نام جنوبی خیلی مشکل است ولی شك نیست که رژیم هانوئی دراین نبردها نقش مهمی دارد اماباید دید که این کشور در خاور دور چه نقشی بعهده گرفته است؟ آیا یکی‌از اقمار پکن بشمار میرود و یا دوست مخفی مسکو؟

میگویند که قلب هانوئی را مسکو وشکمش را پکن تشکیل میدهد .

از دوسال پیش ظاهرا هانوئی‌بیش از پیش به پکن گرایش پیدا میکندولی در دورانهائی که ویت‌نام شمالی در وضع بحرانی‌وخیمی‌بسرمی بردهمیشه از مسکو کمك‌میگرفت‌تاجائیکه موضوع مربوط بامریکا است نمیتوان انتظار داشت که تا قبل از پایان ریاست جمهوری امریکاجانسون بتواند تصمیم قاطعی درباره توسعه دامنه جنك یا برقراری صلح درویت‌نام جنوبی‌اتخاذ کند ولی درحال حاضر دو گروه‌مختلف درمیان مطبوعات امریکا بوجود آمده است دسته اول که والتر لیپمن‌مفسر معروف امریکائی در راس آنهاقرار دارد خواستار حل مسئله ویت نام از راه سیاسی است و دسته دیگر به سرپرستی ژنرال السوپ خواهان‌ادامه نبرد و رفع بحران کنونی با توسل به قدرت نظامی است .

از صبح یکشنبه سوم خرداد
در مولن روژها

آگهی مزایده

املاك و مستغلات پهلوی حدود یکصد تن آهن گرد نمره ۱۲ الی ۱۸ موجود در انبار ساختمانی مهمانخانه آبگرم لاریجان را بطور کلی و یکجا از طریق مزایده نقدا بفروش میرساند

۱ـ علاقمندان میتوانند برای ملاحظه آهن‌آلات مزبور ومهمانخانه آبگرم لاریجان به مهمانخانه آبگرم لاریجان مراجعه نمایند

۲ـ سپرده جهت شرکت در مزایده فوق مبلغ یکصد هزارریال است که بایستی در تهران بصندوق حسابداری املاك پرداخت نموده و رسید آن را ضمیمه پیشنهاد نمایند

۳ـ پیشنهادات تاآخروقت اداری روز دوشنبه چهارم خردادماه جاری پذیرفته و درساعت ۹ صبح روز سه‌شنبه ششم درکمیسیون مربوطه باز و قرائت خواهد شد

۴ـ به‌پیشنهادات مبهم و ناقص ترتیب اثرداده‌نخواهد شد

۵ـحضور پیشنهاددهندگان در جلسه قرائت پیشنهادات آزاد خواهد بود

۶ـ کلیه مخارج حمل و غیره بعهده خریدار خواهد بود

۷ـ املاك دررد و قبول‌یك یاکلیه پیشنهادات‌واصله‌مختارخواهدبود

۸ـدر صورتیکه برنده مزایده از پرداخت کل بهای موردمعامله و حمل آن از محل ظرف مدت ده روز از تاریخ ابلاغ کتبی املاك خودداری نماید سپرده او بسود املاك پهلوی ضبط خواهدشد

آ ـ ۵۴۵۶ ۱ـ۲ املاك و مستغلات پهلوی

رفع گرفتگی هرنوع لوله ساختمان

بادستگاه تراکم هوا. فوری. مناسب تلفن ۷۵۶۴۰۸

۱ـ۵ آ ـ ۵۳۳۰

روغن نباتی خزر با سرپوش آلومینیومی در قوطیهای مختلف پرشده و از هرگونه آلودگی محفوظ است .

روغن نباتی خزر یکی از محصولات کارخانه های معظم

و مجهز شرکت نسبی ام.ام ـساری‌است

مرکز پخش : تهران ـخیابان بوذرجمهری سرای محمدیه تلفن ۲۰۴۲۷ انبار ۷۸۱۹۴۷

آگهی فقدان سند مالکیت

آقای محمد فروتن دارای‌شناسنامه ۵۴۶۶۴ قم فرزند یوسف‌با ارائه‌یك برك استشهاد محلی مدعی است یکجلد سند مالکیت ششدانك قطعه زمین پلاك شماره ۱۶ فرعی‌از ۱۰۵۶ اصلی واقع در بخش یك‌قم که در صفحه ۸۲ دفتر ۷۵ ذیل شماره ۷۳۰۶ بنام مالك مذکورثبت وصادر شده و طبق اظهار نامبرده انتقال قطعی یا شرطی‌واقع‌نگردیده در اثر تغییر مکان مفقود شده این اداره پس از تحقیقات کتبی‌ازشهود مراتب رابدستور تبصره۱و۲الحاقی بماده ۱۲۰ آئین‌نامه قانون ثبت آگهی مینماید که هرکس نسبت بملك مذکور خود را ذینفع می داند و یا معامله نموده است ویا سند مالکیت نزد او است ازتاریخ انتشار اولین آگهی ۱۹ر۲ر۴۳الی مدت یکماه مدارك ودلایل‌خود را به اداره ثبت قم تسلیم‌والا پس از گذشتن مدت مذکور وعدم‌وصول واخواهی طبق مقررات در صدور سند مالکیت المثنی بنام مالك‌اقدام خواهد شد .

نوبت اول ۱۹ر۲ر۴۳
نوبت دوم ۲۹ر۲ر۴۳
نوبت سوم ۹ر۳ر۴۳

رئیس اداره ثبت‌قم لطیفی

۱ـ ۳ آ ـ ۴۳۵۴

سپاسگزاری صمیمانه بخاطر سمپاشی و دفع سن ورامین

وظیفه خود میدانم از جناب آقای مهندس زربافیان رئیس دفع سن تهران و همچنین از جناب‌آقای مهندس مومنی رئیس اداره کشاورزی و اصلاحات ارضی ورامین بمناسبت اقدام موثری که در سمپاشی‌و دفع سن منطقه ورامین بدون تحمیل هیچ خرجی بر زارعین بعمل آوردند صمیمانه سپاسگزاری کنم .

اسدالله زرندی

تصحیح آگهی مزایده

ردیف ۵ آگهی مزایده فروش ماشین آلات ساختمانی شرکت سهامی تصفیه نفت ایران (آبادان) درشماره‌های ۱۱۳۸۳ر۱۱۳۸۴ بجای (منتهی تاساعت ۳۰ر۱۱) ساعت ۳۰ر۱۰ چاپ شده که بدینوسیله اصلاح میشود .

۱ـ۲

آگهی اخطار

به‌مهناوی یکم علی فرزند محمد علی شهرت بختیاری که‌محل‌اقامت خودرا خرمشهر تعیین و باتهام سرقت اسلحه دولتی تحت پیگرد می‌باشد اخطار می‌شود که ظرف مدت دوماه از تاریخ نشر آگهی خودرا بدادگاه تجدید نظر شماره ۲ اداره دادرسی ارتش معرفی‌نماید ،در غیر اینصورت دادگاه طبق‌ماده ۲۶۱ قانون دادرسی و کیفر ارتش باتهام اوغیابا رسیدگی و مبادرت بصدور رای خواهد نمود .

دادگاه تجدید نظر ۲اداره دادرسی ارتش

۱ـ۳

درمان روماتیسم
دکتر مهندس
خیابان حافظ مقابل ت ث ث

یک شناور انگلیسی
سومو
تمام برنزی با مشخصات منحصر بفرد
یک فازتا ارتفاع ۲۰۰ متر
سه فازتا ارتفاع ۳۰۰ متر
باقیمت وشرایط مناسب
شرکت ارسطوزاده وپسران ـ خیابان سعدی جنوبی
شماره ۶۸۶ . (مقابل کوچه مستاز)

مقاطعه کاران محترم

ویبراتور
۱۲ نوع موجود است
تهروپ ـمیدان فردوسی

۱ـ۲ آ ـ ۴۰۲۶

آگهی مزایده موقوفه

بانظارت اداره اوقاف تهران شش دانك قریه نعمت‌آباد باستثناء قطعات مندرج در گزارش شماره ۵۳۹ ـ ۱۸ر۹ر۴۲ کارشناس اوقاف موقوفه مرحومه قمرالسلطنه باحداقل اجاره بهای سالیانه سال اول مبلغ پنجاه هزارریال وسال دوم یکصد هزار ریال وسال سوم یکصدوپنجاه هزارریال و از سال چهارم تاپایان مدت‌اجاره سالی دویست‌هزارریال نقد ازطریق مزایده‌اجاره‌داده میشودمیشود داوطلبان اجاره بایستی مبلغ ۱۷۰۰۰ ریال برسم سپرده به‌حساب شماره ۹۴۰۲۸ بانکملی بازار بسپارند و پیشنهاد خودرا باقبض سپرده در پاکت سربسته تاپایان وقت اداری روز ۳ر۴ر۴۳ بدفتر کل اوقاف تسلیم و رسید دریافت دارند . پیشنهاد های رسیده درروز ۴ر۴ر۴۳ ساعت ۱۰ صبح در اداره‌اوقاف تهران خوانده میشود . برای کسب اطلاع از شرایط مزایده به‌آگهی تفصیلی یابدفتر کل اوقاف مراجعه نمایند.

آ ـ ۳۶۷۱ رئیس اداره اوقاف تهران

تیمسار سرتیپ‌وثیق ریاست معظم پلیس تهران

نظر به مراقبت‌های دائمی و دلسوزانه جناب سرگرد آقای اسماعیل‌زندکریمی رئیس محترم کلانتری بخش ۵ و ماموزین که در حفظ انتظامات وجمع‌آوری نمودن زنان ولگرد و تامین رفاه وآسایش ساکنین خیابان الیزابت (بولوار) بخصوص کسبه مبذول داشته‌اند سپاسگزار و از آن مقام معظم تقاضای تشویق ریاست محترم کلانتری این بخش و سایر افسران مربوطه و ماموزین وظیفه‌شناس رادارد .

ازطرف ساکنین خیابان بولوار کرج‌مدیرداخلی‌فروشگاه ۴۴۴

آ ـ ۳۷۰۹

انتقاد

از: صفاءالدین جهانبانی

حالا چرا ؟

گفتند که یکی‌ازاهالی شجاع‌نواحی اطراف قم (البته کاشی نبود وازاین بابت جای گله‌ای برای هموطنان‌کاشی باقی نماند!) ازقضای‌بدروزگاردستش تنك شدو باجبار راه سفر را درپیش گرفت که برودو در شهر دوردستی برای خود کارو کسبی پیدا کند . گذرش به تبریز افتاد و آنجا، در یك قهوه‌خانه مشغول پادوئی شد . اینکار هم لازمه‌اش زبرو زرنك بودن و تیز جنبیدن است و ازقرار این حرکات زیاد بمذاق همشهری خوش نمی آمد وطبق اخلاق همیشگی‌و نژادیش‌بیشتر دوست‌داشت که‌با طمانینه کار کند . این وضع بالاخره همان روز دوم باعث عصبانیت قهوه‌چی شد و سرپادوی تازه‌اش داد زد :

ـ .. . . . اوغلی ، تزاول !

پادو فورا به پستو رفت .چمدانش را برداشت و بی خدا حافظی از در قهوه‌خانه بیرون‌آمد . سرش راانداخت پائین‌و یکراست راه شهر خودش را درپیش گرفت و بالاخره ، بعداز چند روز ، بخانه‌و زندگی خودش رسید . هراسان داخل‌شده‌و باعجله‌به‌پشت‌بام رفت. درحالیکه رنك‌و رویش بشدت پریده وزبانش بلکنت افتاده بود ، روبه تبریز ایستاده و فریاد زد :

ـ .... ..اوغلی خودتی! من‌نتوزولیدم ونمیتوزولم و نخوام توزولید ! و بعد فی‌المجلس ، غش کرد و همانجاروی پشت بام افتاد !

و شما یك وقت خدای نکرده فکر نکنید که این حکایت با مطالبی که بعدا درمیان میگذاریم ربطی دارد . ابدا ابدا ، اینها اصلا بهم مربوط نیستند و فقط چون بیمقدمه نمیشد وارد اصل مطلب بشویم و ممکن بود که خدای نکرده خشکی مطلب شما را خسته کند اول کار قصه‌ای گفتیم که بعدسر صبر بمطالب‌خودمان بپردازیم

عرض شود که امروز، بعد از مدتها آرزوبدلی، چشممان بتابلوهای‌پارچه‌ای عریض و طویلی افتاد که خبر میداد بازار روز فلان محل بعلت‌گرانفروشی تعطیل شده است. نمیدانم شما هم این حال‌را داریدیانه، اما من جدا از دیدن این‌صحنه‌ها دلم خنك‌میشود. نه اینکه خدای نکرده‌باکاسبکار هادشمنی داشته باشم یا از اینکه چند روزی ازنان خوردن میافتندخوشحال میشوم، نه. فقط دل خنك شادنم از آنجهت است که می بینم بالاخره یکروزی‌هم پای حساب درمیان می‌آید. میوه‌فروش وسبزی فروش که کم میداد ، گران میفروخت و تازه آدم را مسخره‌میکرد وبدو بیراه‌هم میگفت روزی یقه‌ش‌گیر میافتد و دکانش تخته میشود واحتمالا جرم‌و جریمه‌ای هم بپایش مینویسند، آدمهائی که تا دو روز پیش شبد کیلوئی چهارتومان‌خورده‌اند حق‌دارند خوشحال بشوند. از آنطرف هم گویا یقه قصابها گیر افتاده است‌و بشدت، باقصابی که گرانفروشی بکند شدت عمل بخرج میدهند .

اینها بجای خودش خوب و حتی عالیست . اما سئوال باقی میماند که اگر میشود با قصاب و سبزی‌فروش وسایر گرانفروشها شدت عمل بخرج داد چرا ازاول اینکار را نمیکردند .

ما ملت گوشت‌کیلوئی پانزده‌تومان را خوردیم و فریاد زدیم که بابا ، سیاه بهارو قرمز بهار و اینجورحرفها شعر است ، گوسفند هست، گوشت هست اما قیمت کیلوئی پانزده تومان کمیاب است ! گرانی گوشت از کمبود ریال است‌نه از کمبود گوشت .کسی بحرفمان گوش نکرد بعد دیدیم مثل سیل از چهار گوشه‌مملکت (خدا زیاد ترش کند) گوسفند بتهران سرازیر شدو کاروانسراها راپر کرد. نفهمیدیم که دو روز پیش زبان بسته ها راکجا قایم کرده بودندو چطور گوسفندهائی که‌از هرطرف خبر مرك‌و نابودیشان‌را میدادند ، بیست روزه زنده شدند و چریدند و پروار شدند و بتهران رسیدند و بالاخره، نفهمیدیم آنها که میتوانستند درهمان‌روزهای بره‌کشان یقه چهارتا قصاب و چهارتا چوبدار پولدوست و گرانفروش را بگیرند و بساط این اجحاف را بهم بریزندچرا دست نگهداشتند وشدت عمل رابرای حالا گذاشتند که خود بخود اوضاع دارد روبراه میشودوشدت وحدت‌قضیه ازبین میرود .

مسئله تره‌بار را بفرمائید . درپنج شش ماه گذشته جماعت سبزی فروش ومیدان داروبار فروش و واسطه هاو امثالهم، آن بلائی که دلشان خواست سر مردم آوردندو سبزی کیلوئی‌هفت تومان وشبد کیلوئی دوازده تومان و سیب زمینی کیلوئی سه تومان بخورد آنها دادند . هیچکس‌هم کاری‌بکارشان نداشت . همه گفتندکه یکمشت‌واسطه درمیدان ، کار تره‌بار را مختل‌میکنند وبیجهت انگل‌مردم شوند.نرخ دادند که‌باوجود این اجحافات ، جنس از میدان ارزان بیرون می‌آید و بدست مرد م‌گران میرسد . باز آب از آب تکان نخورد . حالا که دیگر کدو آمده است، بادمجان‌داردمیآید وگوجه‌فراوان شده‌و خلاصه‌نازسبزی فروش خریدار ندارد و قیمت بطور طبیعی دارد پائین می‌آید یکمرتبه دست بشدت عمل گذاشته‌اند و پشت سرهم«بازارروز» می بندند .

بهرحال ما ناشکر نیستیم. حالاهم ممنونیم که بالاخره قدرتی بالای‌قدرت میدان دارها و واسطه‌ها نشان داده میشود ومیخواهند اجحاف کاران را سرجای خودشان بنشانند . اما ،برای آخرکلام، بدنیست‌یادآوری کنیم‌اجحاف بمردم ، تنها ازجانب همین دوسه‌بازار روز نیست ،درمیان قصابها ،نانواها، سبزی فروشها وسایر کسبه ، آنهاکه بمردم اجحاف میکنند فراوانند . اگر شهرداری ، (البته پیش از آنکه آبها از آسیابها بیافتد) بسراغ همه آنها برود و یکجا ، از جوبدار و میداندار وواسطه گرفته تا مغازه داروفروشنده دوره‌گرد، همه را وادار بدرستکاری و قناعت بکند، دعای‌خیر همه مردم‌دنبال راهش بود .بشرطی‌که‌این سخت‌گیری ها هم درآن ازخدا بیخبر ها تاثیری داشته باشد وبرایشان‌مثل «توبه‌گرك» نباشد!

گفتگوی تلفنی

با تلفن

۳۰۰۱۰

اهالی محترم تهران ازساعت ٦ تا ۷٫۳۰ بعد ازظهرهرروز می‌توانند گرفتاریها و درد دلهای خود را با ما در میان بگذارند .

● ندای پنجهزار نفر

بااینکه‌نامه‌ای‌به شهرداری‌نوشتیم که خیابان اشرف پهلوی وضع نامطلوبی دارد هنوز ترتیب اثری داده نشده و وضع این خیابان هر عابری را از زندگی سیر میکند . این ندای پنج‌هزار نفر از اهالی‌این منطقه است و انتظار دارند بذل توجهی بشود .

خاقانی

● چطور شد ؟

قرار بود خیابان پشت اداره برق درخیابان‌فرح آباد تا خیابان‌تهران نو امتداد یابد چطورشد که‌خیابانی باین عریضی‌رانیمه کاره گذاشتند و رفتند .

رحمانی

● بیفایده مانده

پس از دو ماه تلاش و مداخله آقای رئیس مجلس بالاخره یك تابلوی برقی ، «حق‌تقدم باعابرین است » در ابتدای خیابان شمالی میدان بهارستان نصب شد ولی هنوز برق آن روشن نشده ونصب این تابلو عملا بیفایده مانده‌است خواهش دارم از مسئولین اداره‌برق بخواهید که اینکار رابکنند .

(وکیل مجلس)

● دوا برای بیمار ندارند

هفده روز است که بچه من مریض شده است چند بار برای معالجه او را بردم بدرمانگاه‌شماره ۲ بیمه‌های اجتماعی دکتر این درمانگاه گفت‌داروی اسهال‌نداریم، هرسال میلیونها پول کارگر در این سازمان قلمبه میشود آنوقت دوای اسهال در درمانگاهش پیدا نمیشود بااین وضع میخواهندبیمه های اجتماعی را تعمیم بدهند !

حیدر ـ سلمانی

● بی‌ذوقی !

اسامی عجیب و غریب خیابان های تهران ، بخصوص نقاط نو بنیاد نارمك آدم را متاثر میکند . گاهی این اسم ها بقدری بی معنی و عوضی است که آدم متاثر می شود که چراشهرداری درنامگذاری خیابانها اینقدر بی ذوق است .ما با اینهمه پادشاهان و مشاهیر علم و ادب که‌داریم چراباید برای نام گذاری خیابانها از کلمات ولغاتی استفاده کنیم که نه سر دارد نه ته !ویااسم هائی مثل خیابان «پدر ثانی » سرآسیاب دولاب ، سید خندان ، وامثال آن انتخاب کنیم که هم برای مردم غریبه‌باشد و گاهی هم مضحك !

پ ـ احمدی

● تقاضای مخلص !

ساکنین کوچه بزرگمهر که‌مشرف به درمانگاه بیمارستان شماره پنج امدادی سازمان بیمه های اجتماعی کارگران میباشند .از مراجعه و سرو صدای‌بیماران‌ناراحت هستند. برای‌آسایش حال ساکنین این‌کوچه مخلص تقاضادارد که درمانگاه از طبقه‌دو به طبقه اول یا اطاقهای جنوبی بیمارستان انتقال دهند .

ساکن کوچه

● ترتیب امشی داده شد

روزنامه گرامی اطلاعات در شماره ۱۱۳۸۲ مورخ ۲۰ر۲ر۴۳ آن روزنامه گرامی شرحی بامضای آقای باقرزاده در ستون گفتگوی تلفنی زیر عنوان «امشی بیاوریم» درج‌شده بود که‌برای اطلاع مصرف کنندگان محترم امشی مبادرت بتوضیح زیر مینماید :

شرکت ملی نفت ایران طبق معمول درسال جاری نیز مقدار مصرف امشی موردنیازاهالی‌محترم‌تهران وشهرستان هارا قبل ازآغاز گرما آماده نمود ودر ظروف سربسته ۱۸ لیتری و بصورت بی‌ظرف در تمام جایگاه های فروش مواد نفتی‌و همچنین بصورت قوطی‌های یك لیتری در اکثر جایگاه هادراختیار مصرف کنندگان گذارده‌است . ترتیبی داده خواهد شد که بزودی قوطی های یك‌لیتری امشی در تمام جایگاه ها بمعرض فروش گذارده شود و بدین ترتیب رضایت خاطر مصرف کنندگان بیش از پیش فراهم آید .

ضمنا برای توجه آقای «یاری» که در شماره مورخ ۲٤ اردیبهشت ماه درهمین ستون از گرانی قوطی های‌یك لیتری امشی‌شکایت‌کرده بودندتوضیح میدهد که در صورت ارائه ظرف جهت دریافت امشی میتوانند امشی رالیتری ۱۵٫۵ ریال از جایگاه ها خریداری نمایند .

روابط عمومی شرکت ملی نفت‌ایران

٦ـ الفبای فکری حسین (ع)

محمد رضا صالحی کرمانی

هیجان در مدینه

بطور کلی جنك سرد دارای‌سه عامل اصلی است

۱ـ ایجاد زمینه هیجان درافکار عمومی

۲ـ تهیه یك ماده قوی و موثر

۳ـروی آن ماده تبلیغات‌کردن‌و افکارعمومی را تاسرحد طغیان‌و انقلاب برانگیختن .

و حسین بن علی باین‌سه عامل اساسی توجه کامل داشت ، نقش اول و دوم را حسین بن‌علی خود عهده‌دار گشت، و نقش سوم‌را بعهده بازماندگان خویش محول فرمود ، و مادر طی مقالات آینده بطور مستدل و مشروحی باز هم ازاین‌سه‌واحد اصلی‌جنك‌اعصاب یاد نموده و از زاویه حوادث‌کربلا آنها را مورد بررسی قرار خواهیم داد .

نخست حسین بن‌علی‌تمام‌قدرت خود را روی سه شهر بزرك‌مدینه ومکه و کوفه متمرکز نمود ، و میخواست تادر مرحله اول افکار عمومی این سه شهر بزرك‌اسلامی را متوجه حوادث پشت پرده‌نموده و زمینه هیجان وانقلاب را در این سه‌شهریکه همیشه نقش اول سیاست‌اسلامی را بعهده داشته است، فراهم کند .

لذا نخستین قدم را در راه تکان دادن‌بافکار مردم مدینه برداشت وپس از آنکه تصمیم خود را دائر برجنك سرد گرفت خواست تابا یك عمل ساده و درعین حال موثر مردم مدینه‌را در جریان حوادث گذاردو آنهارا ازبیخبری‌و غفلت بدر آورد .

ولذاحسین بن علی تصمیم گرفت که در آن شب که شب شنبه دو روز به آخر ماه رجب‌از سال شصتم هجری بود از مدینه خارج شده و بسوی مکه رود :

این خبر بسرعت بادهای‌حجازی درسراسر مدینه منتشر شد ، و همه دانستند که حسین بن علی، نواده پیغمبر ، و یادگار رسول خدا ، میخواهد شبانه مدینه را پشت‌سر گذارده و راه‌بیابان در پیش گیرد .

ولوله‌وهیجان‌عجیبی‌درمردم‌مخصوصا درخاندان بني هاشم بوجود آمد ، آنها هرگز فکر نمی کردند که شرائط سیاسی و فشار حکومت آن چنان حاد و ناراحت کننده باشد که حسین اجبارا شبانه‌دست زن و بچه خودرا گرفته ، وازحرم پیغمبرو خانه و کاشانه خویش هجرت کند .

مگر در پشت پرده سیاست چه خبر است . چه فشار هاوچه‌تهدید ها ، وچه موجباتی در کار است‌که حسین ناچار بگرفتن چنین تصمیم غیر منتظره ای شده ؟؟!

قلب های مردم پریشان و دل های آنان مضطرب گردید، آنها نمی خواستند که تنها یادگار پیغمبر خودرا از دست بدهند ،و مایل نبودند حسین قدم در راهی گذارد که‌پایانش برای‌همه‌نامعلوم است .

از همه زودتر محمد بن حنیفه که شدیدا تحت تاثیر این خبر هولناك قرارگرفته بود بمحضرش شتافته و با برادرش حسین بگفتگو پرداخت .

بدنبال او بانوان مدینه ، خصوصا خاندان بنی عبدالمطلب هر یك راه خانه حسین را درپیش گرفته و با چشمانی اشکبار می کوشیدند تا حسین را از این تصمیم نابهنگام منصرف کنند .

حسین هم بهر یك ازآنهاجوابی قانع کننده می داد و آنها را با حوادث پشت پرده آشنا می نمود، وسرانجام هیجان مردم را با بیان یك جمله بحد اعلای ممکن‌رسانده وگفت : «من ناچار باید از مدینهٔ خارج شوم ، زیرا دودمان اموی و این‌بازمانده ابوسفیان‌قصد کشتن مرادارد ، می ترسم که بقداست این سرزمین مقدس با ریخته‌شدن خون من لطمه وارد شود ، و حرمت‌حرم‌جدم پیغمبراز بین‌برود»

کشته شدن حسین مسئله ای نبود که مردم مدینه بتوانندآن را بسادگی تلقی نمایند ، آنها تمام مهر و محبتی را که نسبت‌به‌پیغمبر وعلی و فاطمه در سینه داشتند ، یکجا در حسین‌متمرکز می دیدند، حسین امام آنها ، ویادگار پیغمبر آنها بود ، اورا از جان و دل دوست می داشتند .

حسین هم از علاقه و محبت شدید مردم نسبت بخود بی‌اطلاع نبود ، وشاید هم عمدا این خبررا به‌آنها داده باشد ، مگرنه این است که نخستین واحد اصلی در جنك سرد ، هیجان افکار عمومی است آری باید مردم بیدار شوند، وباطن سیاه دودمان اموی بر آنها مکشوف گردد .باید آنهابدانند، این یزید که خودراجانشین‌پیغمبر می داند وبنام دین بر آنهاحکومت می‌کند ، تا چه اندازه پلید و ناپاك است ، او کسی است که‌حتی از کشتن نواده پیغمبر آنهم‌درحرم پاك پیغمبر باك ندارد .

حسین در اولین قدم‌باموفقیتی بزرك روبرو شد .

او توانسته بود افکارمردم‌مدینه را نسبت به یزید بدبین سازد .و هیجان فوق‌العاده شدیدی در آن ها بوجود آورد و سرانجام درهمان نیمه شب دست زنان و کودکان خودرا گرفته و از شهر خارج گردید .

حسین مدینه را در حالیکه‌غرق در هیجان و اضطراب بود پشت سر گذارده و رو بمکه نهاد .

دنباله دارد

---

۱۲ ـ هیولای وحشت‌درخاورمیانه

دستگاه تبلیغاتی ناصر

از حربه های سودمند هردیکتاتور یك دستگاه نیرومند تبلیغاتی است وجود چنین دستگاهی از چند نظر ضروری است یکی اینکه شخص دیکتاتوربحکم‌ماهیت مستبدانه‌حکومت خود اقدامات خلاف رویه زیاد نموده و مرتکب بی‌قانونیهای متعددی می شود اگراودستگاه تبلیغات نیرومندی در اختیار داشته باشد میتواند این اقدامات خلاف رویه و بی قانونیهای خود را بزور کلمات تا حدی موجه جلوه دهد و مانع از این شود که مخالفت افکار عمومی بااینگونه کارها به نقطه غلیان رسیده و باعث انفجار گردد . دیگر اینکه دستگاه تبلیغاتی وسیله‌موثری در دست شخص‌دیکتاتور است تا دشمنان واقعی یا موهوم‌خود را از داخلی و خارجی بزیر آتش اتهامات و انواع نسبت های‌ناشایست بگیرد و باصطلاح از طریق بسیج افکار عمومی در داخل و خارج در صدد شکست روانی دشمن برآید .

ناصر پس از اینکه بقدرت رسید اولین کاری که کرد این بود که با راهنمائیهای نازیهای فراری دستگاه تبلیغاتی عظیمی بوجود آورد . او بأسانسورشدید مطبوعات و دراختیار گرفتن کلیه وسایل تماس بافکار عامه امکان هرنوع طرز فکری را که مخالف با مصالح خودش میدید از بین بردو فرستنده‌های نیرومندی بکارانداخت بطوریکه اکنون دو فرستنده قوی رادیوئی یکی بنام رادیو قاهره و دیگری‌بنام‌صوت‌العرب در اکثرساعات شبانه روز برنامه اجرا می کند و علاوه بر آن چند رادیوی مخفی در گوشه و کنار مصر قرار دارد که بنام صدای آزاد کشور های مختلف کارشان تحریك افکار مردم قسمتی از جهان است .

رادیو های قاهره و صوت‌العرب در جنگهای تبلیغاتی ناصر با کشور های دیگر نقش مهمی بعهده داشته و دارند و میتوان گفت کمتر کسی از سران کشور های عرب بوده است که‌زمانی‌آماج‌حملات‌زهرآگین‌گویندگان آنها قرار نگرفته باشد . هر وقت که یکی‌از سران کشور های عربی‌به تشخیص مصالح کشور خود قدمی برخلاف میل ناصر بردارد فورارادیو های قاهره و صوت العرب وخصوصا رادیوی اخیر الذکر حملات بسیار شدیدی‌علیه او شروع میکنند .

ناتمام

مردم آذربایجان

برای‌هر نوع جانبازی و فداکاری درراه میهن آماده‌اند

دیروز در جلسه علنی سنا آقای افتخارهشترودی سناتور آذربایجان طوماری بامضای یکهزار نفر ازعلماء تجار ، پزشکان ، صاحبان صنایع و کسبه و طبقات دیگر مردم آذربایجان در اظهار تنفر از تحریکات بعضی‌از جراید عربی علیه ایران تقدیم ریاست سنا کرد ، متن‌نامه آذربایجانیان به شرح زیر است :

بوسیله جناب آقای افتخار ـ هشترودی نماینده محترم آذربایجان در مجلس سنا

مجلس محترم سنا ـ تبلیغات مسمومی که در یکی دو تا جریده مزدورکویت‌انتشار یافته‌موجب‌انزجار و تنفر جامعه ایرانی و آذربایجانی بخصوص آذربایجانیان مقیم تهران بوده و بدینوسیله باستحضار عامه هموطنان ایران و جهانیان میرساند تاخون آذربایجانی در شریان افراد آن در جریان است برای هر نوع جانبازی و فداکاری در راه حفظ تمامیت ارضی ایران و تخت و تاج و میهن عزیز آماده بوده و استدعا دارد‌مراتب‌به پیشگاه‌مبارك‌اعلیحضرت شاهنشاه عظیم‌الشان عرضه شود که آذربایجانیان اجازه میخواهندشخصا برای ارائه قدرت ملی و خرد کردن دشمنان ملت واجنبی پرستان اعم از خارجی و داخلی کفن پوشیده و به حساب متجاوزین بحقوق ملی این‌آب و خاك رسیدگی و همگام بابرادران خوزستانی خود بوظایف ملی همیشگی عمل نمایند .

اسامی برندگان جوائز قرعه کشی بانك تهران

بقیه از شماره پیش

باجه احمد آباد آبادان

۱۹ آقای شاساءالله خرمی
۳۷ آقای اسدالله معتمدی

شعبه امیرکبیر

۱ آقای عبدالحمید بدیع‌الزمانی
۱۷ آقای محمد زاغری
۳۹ آقای مراد خدوی
۵۳ خانم بنول جهانشاهی
۷۰ آرازارو کیانس
۸٦ آقای سمندر نمری
۱۱۰ آقای الکساندر لمیریس
۱۲۹ آقای هایك‌وارطانیان
۱٤۲ آقای گول‌خوشابو
۱۵۳ آقای ایوب جبری
۱۷٤ آقای حمداله رسته‌پور
۲۰۹ آقای فتح‌اله‌نیکفر
۲۲٦ آقای علی‌اکبرصالحی نوع‌پرور
۲۵۰ خانم استرمسابند
۲۷٤ آقای محمد خلیل راستانی
۲۸۹ آقای دوراله‌احمدی جویباری
۳۱۱ آقای غلامرضا کودرزی‌تبریزی
۳۳۷ آقای حسین زارع
۳۵۱ آقای محسن شیخ‌حسنی
۳٦۷ دوشیزه پوراندخت‌روزبخش
۳۷۷ آقای اسفندیار عمرانی گرگری
۳۸۸ دوشیزه فریدن شمسیان
۳۹۹ دوشیزه مرضیه غلامیان
٤۲۱ آقای وحیدنیك‌یار
٤۳۸ آقای هوشنك پوران عباسی
٤۵۰ آقای منوچهر مکی
٤٦۱ آقای بهرام شاه‌بهرامی
٤۷۸ دوشیزه سیما مشهود
٤۸۹ دوشیزه آدینا مسجدی
۵۰۷ دوشیزه سرور جبلی
۵۱۷ آقای یوسف مسجدی
۵۲۷ سردار چپال سنگه
۵۳۷ دوشیزه آذرمیدخت‌بخورلاویان
۵٤۸ آقای علی جهرمی‌فر
۵٦۰ آقای کامران هادی
۵۷۷ بانو توران حسینه فرهانی
۵۹۰ آقای فریدون خدوی
٦۰۱ آقای اسداله فولادی
٦۱۵ آقای اسحق های
٦۲۷ آقای نجفعلی عزیزی
٦٤۵ آقای محمدوجدانی
٦٦٤ آقای محمد عشکریان
٦۷٤ دوشیزه لیندا‌حایم
٦۸۹ سردار هردوسنگه
۷۰۳ آقای محمدعلی علیمرادی
۷۱٦ آقای محمد آهی
۷۲۷ آقای‌فرهاد طبیبیان
۷٤۲ بانو سکینه شاگون‌فر
۷۵۳ آقای بیژن گلشنی
۷٦۸ آقای سیامك شهریاری
۷۷۹ آقای رحمت‌اله‌خلیلی
۸۰۰ دوشیزه نیت کوچار
۸۱٦ آقای یوسف لاری
۸۳۱ دوشیزه لیندا‌تراکان ابتدائی
۸٤٤ آقای رحیم پهلوی‌خواه
۸۵۹ آقای سیدیداله دانشور
۸۷۱ آقای ایرج پورات
۸۸۱ خانم مورت‌اله روحانی
۸۹۳ خانم مرضیه حاجی‌محمدجواد
۹۰٤ آقای داودجلالی
۹۱۹ دوشیزه نجم‌السادات فخارزاده
۹۳۵ آقای کرمعلی گلذار
۹۸۲ آقای عبدالکریم زین‌الدین
۹۹٦ آقای محمدباقر هفت‌تنی
۱۰۱۹ دوشیزه فاطمه اولیائی
۱۰۵۳ آقای‌نریمان احمدی‌نیك
۱۰۷۳ آقای بحری‌شش‌بانو
۱۰۸٦ آقای حاجی‌بزرك‌نژادنوبیجاری
۱۱۰۸ آقای حمید میر
۱۱۳۲ آقای اسحق‌زائی ـ اسحق کاشانی
۱۱۵٤ خانم مهین دخت سراب
۱۱٦۹ آقای زمانی دلیوند
۱۱۸۷ دوشیزه طرلان صحیحی
۱۲۱۱ آقای سید احمدهاشمی‌عباسی
۱۲۲٤ آقای‌مرتضی جبرسراغی
۱۲٤٤ آقای حسین فرخی‌دارستانی
۱۲٦۲ آقای معالی علوی
۱۲۷٦ فریده وزیریان ثانی
۱۲۸۷ آقای رسول تحویلیان
۱۳۰۳ دوشیزه شکوه شیوانیان
۱۳۱۵ آقای محسن خداداد
۱۳۳۲ خانم بهجت‌الملوك ایروانی
۱۳٤۷ دوشیزه عشرت لطفی
۱۳٦۳ دوشیزه فاطمه نوروزی افجه‌ای
۱۳۷٦ آقای عبدالرسول سبحان‌زاده
۱۳۹۸ خانم ایران پوراذر
۱٤۱٤ آقای‌میرسجاد موسوی اشلفی
۱٤٤۹ آقای عبدالرحیم محسنی
۱٤٦۰ آقای بنی‌اله روبارنوقیان
۱٤۷۳ آقای دکتر هوشنك عاملی
۱٤۸۳ آقای احمد ریاحی
۱٤۹۵ آقای ناصر افشار تبریز
۱۵۰۸ آقای مرتضی ابراهیم خلیلی
۱۵۲۰ آقای بهمن‌فرخنده
۱۵۳۰ عالیه اقتصاد خواه
۱۵٤٤ آقای مجتبی مفیدی طباطبائی
۱۵۵٤ خانم فوزیه هارونی شیرازی
۱۵٦۵ آقای بهمن جباری
۱۵۷۵ خانم ضیاء وحدت
۱۵۸۷ آقای محمد رضاخلیلی
۱۵۹۷ دوشیزه اعظم مهدوی
۱۱۸۰ بنول قاسمی مزلقانی
۱٦۰۲ خانم زیبا مویدی
۱٦۱۲ آقای علی‌اخوان محله
۹۵۷ آقای اکبر حاج اسدزنجانی

شعبه اهواز

۲۸ بانو حنانه هفت‌تومانی
۷۲ آقای محمد مهدی اخوی‌نژاد دزفولی
۱۰۰ آقای کورس توکلی
۱۲۳ آقای سید شکراله‌مرعشی
۱۵۰ آقای پرویز یاقوتی
۱۷۲ آقای عبدالرضا سواعدی
۱۹۳ آقای محمدصالح‌شریف‌پور
۲۲۹ آقای نادر هفت تمانی
۲٤٦ آقای محمود امنی
۲٦۵ آقای محمدابراهیم قرینه
۲۹۳ دوشیزه سکینه رستگار
۳۰۵ آقای مهدی مفاخر
۳۱۸ آقای عبدالحسین مظفریان
۳۳۹ آقای منوچهر بختیاری
۳٦۱ خانم سکینه انصاری
۳۷۳ آقای مهران چیت‌ساز
۳۹۰ آقای محمدعلی بشیری
٤۰٦ آقای رجبعلی ابولزاده
٤۲۸ خانم جواهرباقری‌محسن‌زاده
٤۵۱ مجتبی‌خوشنویس انصاری
٤۸۹ آقای علیرضا طالبیان
۵۲۷ آقای حمید موسوی
۵٤۸ دوشیزه اشرف عوض‌زاده کارگران اصفهانی
۵٦۷ دوشیزه مهری نیکنام
۵۹۸ دوشیزه اصلیه پنجری
٦۲۰ سیروس توکلی‌فارسانی
٦۳۷ خانم فاطمه کتانباف زاده
٦۷۹ آقای هادی شمخانی
۷۰٤ آقای عبدالمحمدبخشی زاده
۷۲٤ دوشیزه ثریاتوکلی‌فارسانی
۷٤٤ دوشیزه اشرف پشمفروش
۷۸۱ آقای حسینعلی‌توکلی‌محمدی
۸۰۳ خانم معصومه هادی
۸۲۷ محمدحسین عرفانیان‌آزموده
۸٦۳ آقای حمید نانوائی
۹۱۳ آقای سعید موسوی
۸۸٦ آقای حسین مدنی اصفهانی
۹۵۳ آقای محمدتقی دوبهری‌زاده
۹٦۸ آقای محمد جواد نام‌خواه
۱۰۰۳ آقای محمدعلی کلالی
۱۱۰٤ آقای احمد اعظمی
۱۱٤۸ سید جمال‌الدین فاطمی
۱۱٦۸ حمید حیدری
۱۲۰۱ عوضعلی خلیلیان
۱۲٤۳ محمدرضا توانا
۱۲۸۷ بهجت اعتماد
۱۳۲٦ حسنه شرع‌الاسلامی
۱۳۷۳ سید محمدعلی چهارلنگی بهزادی
۱٤۱۳ مسعود قدکپور
۱٤۸۱ حسن هوشمند زاده
۱۵۷٦ کریم نواصر
۱٦۵۲ یحیی وطن‌پرست
۱٦۹۳ آقای فریدون خدوی
۱۷۱۵ عبدالعلی مقدم
۱۷٤۳ علیرضا کیهان
۱۷۷۳ زهرا معتبرزاده
۱۷۹۵ بتول کرمانی
۱۸٤۷ حسن همت
۱۹۰٤ محمد حلیذی
۱۹۵۸ عبدالمنصور نواح
۲۰٤۷ هوشنك علی‌اکبرپور
۲۰۷۹ شاهرخ توکلی
۲۱۲۰ دکتریحیی رضازاده تهرانی
۲۱٦۳ علیرضا پورمیرزا
۲۲٤۳ سید جواد شیخ الاسلامی شوشتری
۲۲۵٤ نصرت غرباوی
۲۳۰۷ مهرتاج رشیدی
۲۳٤۸ عباسعلی دانش
۲۳٦۲ سیدهیبت‌اله آقامیری
۲۳۹۰ سیدعبدالحسین شوشتریان
۲٤۲۱ شهین مجلل ثقفی
۲٤٤٤ صالح سلطانی جویزه
۲٤۵۷ همایون بیك
۲٤۷۷ محمدرضا بهروز و پرویز گیلانی
۲٤۹۷ حیدر آقائی
۲۵۳۵ رجبعلی عطاران
۲٦۰۳ حسن عصاره
۲٦۲٤ علی پارسی
۲۷۰۵ سید پرویز هادوی
۲۷۷۰ افسانه صادقیان
۲۸۳۱ عباس هاشمی
۲۸۵۹ روزعلی رجبی
۲۹۰۲ فریده فتحی
۲۹۳۵ سید محمد مهدویان
۳۰۰۲ محمد رضا تقی حیدری
۳۰٤۷ مرتضی هفت‌برادران‌محمدی
۳۰۸۹ بانو شهین روشن
۳۱۱٤ گرگین حجازی‌زاده
۳۱۵۷ داود مرادی
۳۱۸۷ هرمز کلانتر هرمزی
۳۲۱۸ عزیز سامح
۳۳۳٦ عبدالرسول نقی شریفی
۳۳٤٦ صدیقه شرمان
۳۳٦۷ محمدرضا قمشی
۳۳۸۰ ماری خانم علوی شوشتری
۲٤۰۱ علیداد توسنك
۳٤۱٤ دکتر سهراب ساسانی
۳٤۵۳ رجبعلی جلباف‌زاده
۳۵۱۵ محمدابراهیم رجبی
۳۵٤٦ جلیل توحیدی
۳۵٦۵ محمدحسین کنانی
۳۹۲۱ مراد علی محمدی
٤۲۳۷ حسین پیراسته
٤۲۹۰ ابراهیم بچول
٤۳٦۵ محمدحسین معصومی
٤۳۹۳ خانم محبوبه گلچین
٤۵۵٦ عباس پورشوشتری
٤٤۹۷ کرنلبامارلین دیده چشمو
٤۵۲۱ حسین مشهدی موسی‌پور
٤۵۳۳ سیدبهاءالدین پیامی
٤۵٤۳ حاجی عوض حسینی
٤۵۷۵ جلال نصرآبادی
٤٦۱٤ ناصر کردانی
٤٦٤۰ صدیقه چرچی
٤٦۵٤ سیدمسعود کوثری اصفهان
٤٦٦٦ یداله هرمزیان
٤۷۱۷ منیره محبوبی‌نژاد
٤۷۳۵ حمید رضا شمس
٤۷۵۱ سیدمرتضی امامیان دزفولی
٤۷٦۱ محمدعلی غوره
٤۷۷٤ سیدسعید سرابیان
٤۸۰۲ یوسف آگون
٤۸۱٤ ناصر استوار
٤۸۳۳ خدیجه سراج‌زاده
٤۸٤۳ ژیلا خدابنده
٤۸۵۳ زهرا محمدزاده
٤۸٦٦ فرشته انصاری
٤۸۹۲ سیامك اورك
٤۹۰۵ بتول گلسرخسار
٤۹۱۵ ثریا عفیف
٤۹٤۰ محمود هنرور
٤۹۸۱ محمد غزنوی رومزی
٤۹۹۸ حسن توانگر زیری
۵۰۰۹ خانم مرضیه نداف
۵۰۲۹ خانم زهرا شمسی
۵۰٤۵ علی معصومی آل‌آقا
۵۰۵٦ حمید اب‌آب
۵۰۸۵ خانم بتول خوشحال
۵۱۰۲ احمد امیری
۵۱۵۰ مجید بهنیا
۵۱٦٦ رحیم صفرپور
۵۱۸۰ اسفندیار سلطانی
۵۱۹۸ محمدحسین انصاری
۵۲۱۲ رحیم طالب‌زاده شوشتری
۵۲۲۷ سوسن نواح
۵۲۳۹ مهران جزایری مقدس
۵۲۵۱ کلودین منتظمی تهرانی
۵۲٦۳ محمد مهدی ایمن
۵۲۷٦ علی‌بخش بخشنده اندکار
۵۲۹۱ ویسی کرمیزاده
۵۳۰۱ فرانك امامی
۵۳۱۷ قربانعلی قوزی
۵۳۲۸ شهریار معتمدی
۵۳۵۱ هوشنك رئیس زرگری
۵٤۰۰ فریبا حبیبی
۵٤۱۱ نجم‌الدین صابری انصاری
۵٤٤۱ عبدالرضا دروازه‌دار
۵٤۷۹ حبیب‌اله شیرالی
۵٤۹۰ احمد صالحی
۵۵۲۹ فرشته امنیان
۵۵٤٦ کاظم خرازه
۵۵۵۸ بتول جعفرفیا
۵۵٦۹ سعید جامعی
۵۵۸۰ ناصر امینی
۵۵۹۰ سعید مفید
٤٦۱۱ خانم حبابه زربخش
۵۵۹۳ پوراندخت صالحی طباطبائی
۵٦۰۳ اشرف نیکفرجام
۵٦۱۳ کورس رحیمی خانه‌ای

شعبه شاهپور

۲۲ محمدحسین خرمی
٤۵ یوسف خدایارخانی همدانی
٦۱ بانو ملوك جعفرپور
۷۹ پیوندا نطالی
۹۳ خانم منیرالسادات ارفعی

بقیه در صفحه ۱۵

بانوی گرامی صورت زیبای خود را فقط با پنبه بهداشتی و لطف و ماگنولیا پاك کنید.

تبریکات

جناب آقای دکتر نهاوندی وزیرمحترم آبادانی‌ومسکن

حسن انتخاب آن‌جناب را در انتصاب جناب آقای مهندس مرعشی بمدیریت سازمان مسکن تبریك گفته و موفقیت بیشتر آن وزارتخانه را خواهانیم .

آ ـ ۵٦۳٤ **اتحاد مهندسین راه و ساختمان**

سرکار سروان کیخسرو نصرتی

اهالی بخش ۹ انتصاب جنابعالی را بسمت معاونت کلانتری بخش ۹ مخصوصا به مقام محترم ریاست کلانتری که شخصا نیز از افسران لایق وپاکدامن میباشند صمیمانه تبریك عرض مینمایند .

**دوزندگی صنعتی ـ جواهری روشنفکر ـ دوزندگی فروهرشیك جواهری اسیانیو کاپ ـ جواهری پزشکی ـ مبل‌فرد

هیاهو، درد، درمان و گاهی مرگ

اینست آنچه‌که دراینجا، بیمارستان پهلوی ، بزرگترین بیمارستان ایران

● بیمارستان پهلوی با هشتصد تختخواب بیست هزار نفر مراجعه کننده‌دارد

از : فردوس قربانی

اطلاعات اجتماعی

هرروزصبح آفتاب‌که سرمیزند ده‌ها بیمار شهرستانی وتهرانی، رنجور وناتوان‌مقابل‌دربیمارستان پهلوی روی اسفالت سرد وکنار پیاده رو اینطرف و آنطرف نشسته‌اند ، تا در بیمارستان باز شود ، دکترها سر برسندوآنها را معاینه‌کنند و بعد هم برای معالجه بستری نمایند ،ساعت‌نه صبح مقابل درمانگاههای این بیمارستان غوغائی است ، هر گوشه صدای ناله‌ای شنیده می شود ، اینها هم‌درانتظار تخت خالی امروز میروند و فردا می آیند واین امروز وفردا‌ها چند بار تکرار میشود ، چند تن بیمار سخت دراین میان‌میمیرند وچندتن‌دیگرتخت خالی‌گیرشان می‌آید و بستری میشوند ونجات پیدا میکنند .

بیمارستان عظیم پهلوی ، پانصد تختخوابی سابق ، با بیشتر از ۸۱۶ تختخواب در ۲۰بخش مختلف روزانه بهمین تعداد مراجعه‌کننده بیمار دارد و برای جوابگوئی به این مراجعه ـ کنندگان ده هزار تختخواب هم در بیمارستان پهلوی‌کم است .

۱۱۴۵ نفر پزشك ، انترن ، نرس فارغ‌التحصیل ، نرس دانشجو ، خدمتگزار ، آشپز ، نگهبان تکنسین های رادیولوژی و آزمایشگاه‌ها و کارکنان اداری این بیمارستان عظیم را اداره میکنند .

خبرنگار بهداشتی‌ما امروز شما را به‌بزرگترین بیمارستان ایران میبرد تا تاریکی و روشنائی آنرا ببینید :

تختخواب نیست

هنگامیکه وارد محوطه وسیع بیمارستان پهلوی میشوید ، آنچه‌که جلب توجه میکند انبوه جمعیت‌بیماران کوچك و بزرك ، پیروجوان و تهرانی و شهرستانی با لباسهای مختلف و رنگارنك است .

وضع عده‌ای از بیماران بحدی رقت‌انگیز است‌که گوئی چند لحظه‌ای بیشتر بپایان زندگی آنها نمانده‌است واز هرکس حال و روزش را می‌پرسید پاسخ میدهد : دارم میمیرم ! آمده‌ام بخوابم ، از اول صبح اینجا هستم . میگویند تختخواب نیست ...

پانصد تختخوابی سابق

ساختمان عظیم بیمارستان پهلوی درسال ۱۳۱۷ ، بیست وشش سال پیش‌از این درسلطنت اعلیحضرت‌فقید آغاز شد اما این بیمارستان درحقیقت بیش‌از ۱۶ سال سن ندارد ، زیرا در شهریور ۱۳۲۰ کارهای ساختمانی آن متوقف ماند و سرانجام درسال۱۳۲۵ بنای آن بپایان رسید .

بیمارستان پهلوی که درآغاز با پانصد تختخواب شروع بکار کرد و مدتها نیز بهمین نام شناخته میشد در زمین وسیعی بمساحت ۲۵۰ هزارمتر مربع احداث شد ، مهندس «کوپ» آلمانی نقشه آنرا طرح‌کرد و کمپانی آلمانی «فیلیپ هلتسمن» ساختمان‌آن را آغاز نهاد پس‌از ورود متفقین‌بایران ساختمان بیمارستان پانصد تختخوابی متوقف ماند ، این وضع تا سال۱۳۲۵ دوام یافت و دراین سال شاهنشاه‌فعلی بیمارستان را بمبلغ یکصد میلیون ریال‌خریداری کردند و بدانشگاه‌تهران اعطا نمودند .

۸۱۶ تختخواب

بیمارستان پهلوی هم‌اکنون شامل سه قسمت است ، بنای مرکزی ، بنای غربی و بنای شرقی . بنای‌مرکزی دارای ۶ طبقه وبنای غربی دارای چهار طبقه است‌که برروی‌هم ۷۰۶ تختخواب دارد .

بنای شرقی ، بنام مؤسسه تاج پهلوی نامیده میشود بوسیله جمعیت شیروخورشید سرخ اداره می شود ولی پزشکان و کارکنان فنی آن را دانشکده پزشکی تامین مینماید .

بطورکلی بیمارستان پهلوی دارای یکهزار و ده اطاق و بابخش سرطان مجموعا دارای ۸۱۶ تختخواب است:

۱۴۰ میلیون ریال بودجه

مجموع پزشکان ، انترن‌ها،نرس هائیکه‌در بیمارستان پهلوی‌خدمت‌میکنند خدمتگزاران ، آشپزها ، نگهبانان ، تکنسین‌های رادیولوژی وآزمایشگاه ها و کارکنان اداری بیمارستان‌پهلوی ۱۱۴۵ نفر است .

اعتبار و بودجه سالانه این‌بیمارستان بالغ بر۱۱۹میلیون و ۳۳۹ هزارریال است که ۸۳،۵۰۰،۰۰۰ ریال آن به مصرف‌مخارج‌پرسنلی وعادی‌بیمارستان میرسد و برای سوخت ، برق ، آب، لوازم‌التحریر ، لوازم فنی و اداری و آزمایشگاهی ، دارو ، غذای بیماران، ملحفه جات و اونیفورم و غیره نیز ۳۵،۸۳۹،۰۰۰ ریال خرج میشود .

متخصصین ایرانی

تمام بخش های بیمارستان پهلوی‌توسط استادان وپزشکان تحصیلکرده ایرانی اداره‌میشود و پزشك و یا متخصص خارجی دربیمارستان پهلوی خدمت نمی کند . فقط چند روزی خانم «پوگوسیان» متخصص روسی درقسمت تحقیقات علمی سرطان با استادان ایرانی همکاری نمود و ماموریت وی پایان یافت . تنها امور اداری بیمارستان بوسیله یك متخصص و مشاور انگلیسی بنام آقای «هرست» اداره میشود و باصطلاح ریاست امور اداری بیمارستان پهلوی بعهده ایشان است .

بیمارستان پهلوی مجهز بدستگاه های مختلف طبی است و میتوان این بیمارستان را از هرجهت بابیمارستان های مشابه کشور های مترقی برابر دانست .

برنامه‌های توسعه بیمارستان

بیمارستان پهلوی ، برای توسعه‌و تکمیل، برنامه‌های تازه‌ای‌در پیش‌دارد، مهمترین این برنامه‌ها بطوریکه آقای خسرومجیدی معاون بیمارستان‌تعریف میکند عبارتست از احداث یك مرکز طبی اطفال با ۱۵۰ تختخواب ، احداث یك آزمایشگاه مرکزی برای تمام بیمارستانهای دانشکده‌پزشکی‌وتاسیس یك رختشوی‌خانه مرکزی برای همه بیمارستانها . برای این برنامه ها سازمان برنامه بتدریج ۴۵۰ میلیون ریال اعتبار دراختیار بیمارستان پهلوی میگذارد .

بیماران شهرستانی و روستائی

آقای دکتر معتضدی رئیس گروه پزشکی بیمارستان ضمن تشریح مشکلات‌فراوانی‌که پزشکان‌بیمارستان با آنها روبرو هستند ، میگوید: اغلب بیماران این بیمارستان را بیماران شهرستانها ودهات تشکیل میدهند‌که بعلت‌نبودن‌تخت دربیمارستانهای‌مراکز استانها و شهرستانها باینجا هجوم می‌آورند .

طبق معمول‌کشورهای مترقی جهان درصورتیکه از هرجهت بهداشت ، مسکن ، غذا وکلیه اصول بهداشتی مردم رعایت شود برای هریکصد نفر یك تختخواب باید در نظر گرفته‌شود بنابراین برای دومیلیون جمعیت‌تهران بشرطی که بیماران ولایات به‌تهران مراجعه نکنند ۲۰ هزار تختخواب‌لازم است درحالیکه باوضع فعلی ومراجعه مداوم بیماران ولایات درتهران ۴۰ هزار تخت لازم است . درچنین‌شرایطی درکلیه بیمارستانهای دولتی پایتخت بیش‌از درحدود ۷ هزار تخت وجود ندارد .

ما خیلی مایلیم یك روز آقای نخست‌وزیر و آقای وزیر دارائی باین بیمارستان بیایند ووضع بیماران سرپائی را که بسیار دلخراش است و اغلب اعضای بستری شدن در بیمارستان را دارند و همچنین وضع بیماران و درمانگاهها را که بعلت عدم اعتبار قادرنیستیم به بیماران داروی رایگان‌بدهیم ملاحظه‌کنند و اقدام مؤثری‌برای بهبود وضع حال رقت بار این بیماران که بکلی اعصاب تمام پزشکان بیمارستان را فلج‌کرده بعمل آورند . روزانه صد ها بیمار شهرستانی درحالیکه‌هریك از آنان توصیه نامه‌هائی از نمایندگان مجلس ورجال‌مملکت دارند به بیمارستان مراجعه می کنند ولی ما نه تخت باندازه آنها داریم و نه اعتباری در اختیار داریم‌که بتوانیم لااقل داروی آنها را تامین نمائیم . مسئولین امور باید بیایندوضع بیماران را ملاحظه‌کنند و بدرد دل ما برسند .

مرك ومیر بیماران

مرك و میر در بیمارستان پهلوی میکند :

آیند و اصرار میورزندکه خونشان خریداری شود .

آقای مجیدی دراین باره تعریف میکند :

بیست هزار بیمار در یك ماه

آمار مراجعه‌کنندگان و فعالیتهای یکماهه بیمارستان پهلوی بشرح زیر است :

۱ـ بیماران بستری شده	۱۲۰۰ نفر
۲ـ بیماران سرپائی	۱۹،۰۰۰ نفر
۳ـ رادیوگرافی	۱۴۰۰فقره
۴ـ آزمایشات لابراتوار	۹۰۰۰فقره
۵ـ عمل جراحی	۶۰۰ دفعه
۶ـ فیزیوتراپی	۳۰۰ دفعه
۷ـ الکترو آنسفالوگرافی	۶۰ فقره

مانند سایر بیمارستانها بسته به‌فصل ونوع بیمارانی است‌که دراینجابستری میشوند مسئولین بیمارستان میگویند متاسفانه تعداد زیادی مریض از شهرستانها وولایات باین بیمارستان مراجعه میکنند که قابل درمان‌نیستند ومرض آنها بمرحله نهائی رسیده و بامید آنکه درتهران میشود به آنها کمك نمود به بیمارستان می‌آیند . اغلب این بیماران دچار سرطان های پیش‌رفته و بیماریهای قلبی علاج‌ناپذیر هستند . بموجب آمار موجود در بیمارستان پهلوی در سال ۱۳۴۲ از مجموع ۱۴،۷۳۳ نفر بیمارکه بستری شده‌اند ۱۲۹۲ نفر آنها فوت کرده‌اند ازاین‌عده ۲۸۹ نفر بعلت بیماریهای کودکان ، ۲۹۲ نفر بعلت بیماریهای واگیردار از قبیل (حصبه ، باد سرخ، آنسفالیت ، مننژیت) و غیره ، ۱۹۹ نفر درعمل جراحی و ۲۱۲ نفر دربخش های مختلف داخلی و بقیه دربخش‌های قلب ، اعصاب ، پوست و بیماران اورژانس درگذشته‌اند .

فروشندگان خون

یکی‌از گرفتاریهای بیمارستان‌پهلوی مراجعه اشخاصی‌است که‌وضع‌جسمانی آنها اجازه گرفتن خون از بدنشان نمیدهد با اینهمه به بیمارستان می

بچشم میخورد

همه روزه عده‌ای ازمردم‌برای فروش خون خود مراجعه‌میکنند از بعضی از آنها قبلا خون گرفته شده وپول‌آنرا هم‌داده‌ایم اما مجددا برای فروش خون‌خود می‌آیند و هنگامیکه به آنها میگوئیم که خون آنها در حد معین بدن آنها است و یاگلبول های قرمزکم دارند و نمیشود از بدنشان خون گرفت اصرار می کنند وگاهی فحاشی می‌کنند و یا ناگهان بخود تیغ میکشند و خون از سرودست خود جاری میسازند وما ناچاریم برای‌معالجه وپانسمان آنها مدتی وقت بخش ها و احیانا قسمت جراحی را بگیریم !

بیماری‌که خواب دیده بود !

آقای خسرو مجیدی معاون بیمارستان پهلوی تعریف میکندکه: سال‌گذشته از یکی‌از بخشهای داخلی بیمارستان بمن اطلاع دادندکه یك بیمار ۳۶ساله مرد با لباس بیمارستان هنگام‌گردش عصرانه در بیمارستان مخفی‌شده و به‌بخش بازنگشته است‌کلیه نگهبانان‌بیمارستان تمام مدت بعدازظهر وشب را صرف جستجو درمحوطه بیمارستان‌نمودند ولی‌کمترین اثری از این بیمار بدست نیامد ، صبح روزبعد کارگرانیکه درساختمان جدید آشپزخانه بیمارستان سرگرم کار بودند این بیمار را در زیرمصالح ساختمانی درحال استراحت دیدند . از بیمار سئوال‌شد که چرا شب را درخارج ازبخش‌گذراندی ؟ اظهار داشت‌که خواب دیده و درخواب باو الهام شده‌که دکترهای بخش میخواهند او را بکشند ! بنابراین فرار را برقرار ترجیح داده ! درمعایناتی‌که بعدا از بیمار بعمل آمد معلوم شد علاوه برناراحتی داخلی دچار اختلال حواس نیز هست و بهمین مناسبت بعداز معالجات لازم به بیمارستان روانی روزبه منتقل‌شد.

سایه روشن
تلفن ۷۵۰۰۰
خیابان قدیم شمیران بالاتر از سه راه زندان

جدول کلمات متقاطع شماره ۲۶۹۱

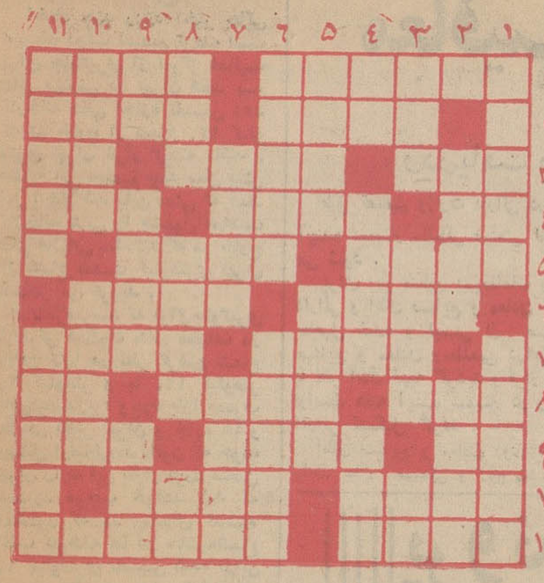

افقی :۱ـ در هر جا که خبر جالبی باشد برپا میشود ـ ازاسباب سفر قدیم برای بستن رختخواب و امثالهم ۲ـ در روزگار ما به آن بیشتر اهمیت میدهند تا کاردانی‌و اطلاعات ـ از کتاب های نویسنده ندای وجدان ۳ـ مال آدم های بی جوهر مرده‌است‌ـ مدارا ـنگهداری ۴ـ ظرف‌ـستون صورت‌ـ فروش‌اول ۵ـ آنرا بلند است آشیانه ـمزاحم ۶ـ در فقدان عزیزان میگیرند ـ برای ازدیاد برخی از گیاهان می زنند ۷ـ خواهان ـ قصد ۸ـ ازرنك های ملایم و مطبوع ـ حسن چون حسنش کس ندید ـ داخل ۹ـ راه بی‌پایان ـ میرزابنویس ـ نخستین جنس لطیف ۱۰ـ پارچه روپوش ـ نوعی غذای گوشتی ورزیدنی ۱۰ـ سرپوش قرمز با منگوله سیاه ـاز کشور های‌اروپا .

عمودی : ۱ـ هفته عرب ـ برای بهم آوردن زخم های عمیق میزنند ۲ـ نغمه سرائی ـنوعی‌خروس ۳ـ هوای متراکم و مرطوب بوجود می‌آورد ـ داخل هم ـ واحد وزن ۴ـ مجازات شرعی ـ از کارخانه های کفش سازی فرنگی ـ وصفش را از حاجی آقا بپرسید ۵ـ پنجره‌شاه‌نشین‌ـازانواع‌سکته۶ـ یك نوع اسباب بازی که برای پرورش فکر و ابتکار کودکان بسیار مفید است ـ حصیر ۷ـ فلز میزان الحراره ـ از شهر های خراسان ۸ـ بانخود و لوبیا و عدس قرابت دارد ـ هزاران ـ اگر وارونه باشدیکی کم از پنج دارد ۹ـ معده دارد ـ غذای بقچه پیچیده ـ میگویند بچشم است ۱۰ـ روی چیزی را میپوشاند ـاز گرانبهاترین‌اقسام خال ۱۱ـ خندان وبازشده ـ دراین ایام همه از آن مینالند .

حل جدول شماره ۲۶۹۰

	۱	۲	۳	۴	۵	۶	۷	۸	۹	۱۰	۱۱
۱	ب	ر	ا	ب	■	ح	ح	ا	خ	ا	ت
۲	ر	■	ب	ر	ا	ز	ج	ا	ل	■	ر
۳	م	د	■	س	ح	ا	ر	■	ت	ق	ه
۴	ل	ا	ف	■	ر	ج	ر	■	ب	ب	ب
۵	■	د	ش	ل	ا	ر	و	ا	ا	ل	ا
۶	ر	س	ح	د	ر	■	ح	ب	ح	ح	ر
۷	ا	ت	ش	ی	■	ا	ت	ه	ا	ق	■
۸	ل	ل	ا	■	د	ر	س	ب	■	ق	ب
۹	ا	ل	س	ح	ک	ل	ع	■	ک	ل	ی
۱۰	ی	■	و	ز	ل	د	ق	و	ه	■	د
۱۱	ا	ر	ق	ل	ا	ب	■	ل	ا	ی	ق

خانم عزیز شما که هر شب قبل از خواب توصیه متخصصین فن زیبائی و آرایش صورت خود را پاک میکنید فقط از پنبه لطیف و بهداشتی ماکتو یا استفاده کنید.

مطب دکتر ناصر زندی کرمانی
از سه‌راه سپهسالار به چهارراه سیدعلی‌داخل‌خیابان کاشف السلطنه انتقال‌یافت
۱ـ۲ آ ـ ۳۷۶۵

مسائل روز

معافیت مالیاتی منطقه‌ئی

اخبار چند روزه اخیر حاکی است‌که دولت تصمیم گرفته است برای جلوگیری از تمرکز فعالیت های صنعتی در تهران فقط به کارخانه هائی اجازه تاسیس دهد که در خارج از شعاع ۱۲۰ کیلو متری تهران قرار گرفته باشد . مشابه این تصمیم چند سال پیش نیز اتخاذ شد باین معنی که فقط کارخانه هائی را مشمول معافیت های مالیاتی ساختند که در خارج از شعاع شصت کیلومتری تهران تاسیس می گردید .

امابنظرمیرسد که برای‌جلوگیری ازتمرکز فعالیت های مختلف در تهران تنها در نظر گرفتن شعاع ۶۰ کیلومتر و یا ۱۲۰ کیلومتر کافی‌نباشدزیرا وجود بازارمصرف عظیمی نظیر تهران و جاده ها و وسائل ارتباطی گوناگون که حومه تهران را به این بازار بزرگ متصل میسازد موجب خواهد شد که همانطور که در سالهای گذشته اغلب کارخانه ها در حاشیه‌شعاع ۶۰ کیلومتری تاسیس شده ازاین پس در حاشیه ۱۲۰ کیلومتری تاسیس گردد و باین ترتیب قطعا نظری که برای ایجاد مراکز جدید کار و فعالیت در شهرستان ها وجود دارد بثمر نخواهد رسید .

راه حل آن است که برای بعضی ازمناطق‌عقب افتاده کشورمعافیت های طولانی مالیاتی در نظر بگیریم تاسرمایه‌گذاری درآن نقاط‌علیرغم دوری راه ، نبودن وسائل کافی ارتباط ودوری بازار های مصرف جالب توجه باشد .

این نوع معافیت ها نه فقط میبایست برای مدت طولانی در نظر گرفته شود بلکه میبایست شامل بسیاری ازانواع مالیات‌ها از قبیل مالیات های بردرآمد ، مالیات های مصرفی و مالیات‌ها و عوارض شهری که بنحوی از انحاء شامل رشته های مختلف فعالیت های صنعتی و کشاورزی میگردد بشود . در چنین صورتی قطعی است که سرمایه گذاران محلی‌نواحی‌ومناطقی نظیرسیستان وبلوچستان که دچار عقب ماندگی بسیاراسف آوری میباشند به سرمایه گذاری تشویق خواهند شد و علاوه بر این سرمایه‌داران سایر نواحی مملکت نیز بسرمایه گذاری در این مناطق رغبت پیدا خواهند کرد .

این‌روشی‌است که در بسیاری از کشورهائی که باصطلاح دچار مشکل «دوگانگی اقتصادی»یعنی عقب‌ماندگی یك منطقه و پیشرفت و توسعه منطقه دیگر میباشند پیش گرفته اند . ضمنا عدم توجه بهمین مسئله در بسیاری ازکشور های بزرك و کوچك موجب بروز مسائل بزرگی شده است چنانکه هم اکنون ایتالیا با چنین مشکلی روبرو است و بعلت عقب ماندگی نسبی منطقه سیسیل هر ساله هزاران نفر از مردم جنوب بدنبال کار به شمال مهاجرت میکنند و ناراحتی های تازه‌ئی را موجب می شوند . از خصایص دیگر این مسئله آنست که در حالیکه در اوان صنعتی شدن و یا توسعه اقتصادی جلوگیری از آن نسبتا آسان است هنگامی که توسعه اقتصادی حاصل میشود مبارزه باآن حتی با صرف هزینه های بسیار هنگفت نیز اغلب امکان پذیر نیست و این همان مشکلی است که هم اکنون دولت ایتالیا با آن مواجه است . معافیت‌های عمومی مالیاتی در بعض ممالك معجزه کرده است و نظیر آنرا بعض ممالك آسیائی شاهدبوده‌اند از این گذشته هم اکنون بسیاری از مناطق کشور ما از قبیل‌مناطق جنوب‌شرقی و مناطق ساحل‌خلیج باآن‌چنان فقری روبرو هستند که قطعا حتی مخارج دستگاه وصول هم از محل مالیات های دریافتی تامین نمیشود در چنین شرایطی دولت بادر نظر گرفتن معافیتهای مالیاتی چیزی نخواهد باخت ودر مقابل حداقل امیدوجود دارد که پس از چندی با توسعه کار و فعالیت بتوان از محل فعالیت هائی تازه در آمد تازه‌ئی نصیب صندوق دولت نمود .

باین جهت شاید بعنوان یك اقدام فوری که بی تردید تاثیر روحی آن نیز بسیار قابل توجه خواهد بود لازم باشد که دوماده‌واحده ای تقدیم مجلس‌نماید وبموجب آن بعضی مناطق کشور از قبیل سواحل خلیج فارس ـ بلوچستان ـ سیستان و مناطقی‌از خراسان و اطراف کویر را ازانواع مالیات ها و یاحداقل چند نوع مالیات مزاحم معاف نماید . در چنین صورتی میتوان امیدداشت که‌نه‌فقط نظری که‌از تعیین‌حدود جدید برای تاسیس کارخانه ها مورد توجه است تامین شود بلکه لغو مالیات ها بعنوان یك اقدام شجاعانه روح تازه‌ئی به سرمایه گذاران بدهد و چرخ های زنك زده اقتصاد شهرستانها را بحرکت بیاندازد .

«ناظر»

انواع ماشین آلات راهسازی
بولدوزر ـ غلطك ـ گریدر
برای اجاره موجوداست
شرکت ماشین یاب
خیابان تهران نوشهر ۳۶۰ تلفن ۷۹۱۸۳۱ ۷۹۱۸۳۲

درسمینار مالیاتی صنعتی که هفته آینده تشکیل میگردد:

معافیت شرکتهای سهامی از مالیات

ودریافت مالیات ازسود سهام آن ازطرف‌صاحبان‌صنایع مطرح‌میگردد

طبق تصمیم وزارت دارائی در هفته آینده سمینار مالیاتی صنعتی تشکیل می شود .

برای این منظور بین‌مقامات وزارت دارائی و اطاق صنایع و معادن تماس حاصل شده و لیستی از صاحبان صنایع و معادن ومطلعین دراین‌مورد با نظر اطاق تهیه گردید و قرار است اواسط هفته آینده سمینار در وزارت دارائی تشکیل گردد .

اطاق صنایع و معادن روی مالیات واحد های صنعتی و رفع مشکلات اساسی آن مطالعاتی بعمل آورده و پیشنهاد هائی را در سمینار مطرح می سازد .

صاحبان صنایع پیشنهاد می ـ کنند که سود ویژه شرکت های سهامی از مالیات معاف باشندو در عوض پس از آنکه سود شرکت بین سهامداران تقسیم شد مالیات درسود سهام گرفته شود .

طرح فوق مشکلات زیاد ی‌رادرمورد «هزینه های غیر قابل قبول» و دفاتر پلمپ شده و نظایر آنرا حل‌میکند .

طرح مزبور را آقای عبدالحسین بهنیا در زمان وزارت دارائی خوددر کنفرانس عالی مالیاتی مطرح کرده و این‌طرح مورد استقبال‌قرارگرفت‌البته‌به آن ایراد هائی گرفته شد امااصول طرح‌مورد قبول بود .

مطالعات صاحبان صنایع در این مدت روی همین طرح بود و این نظر در سمینار مالیاتی عنوان خواهد شد

تغییر اشل

موضوع مهم دیگرتغییر اشل مالیاتی است صاحبان صنایع اشل فعلی مالیاتی را مهمترین مانع رشد اقتصادی کشور میدانند و معتقدند تا وقتی این اشل متناسب با زمان و وضع اقتصادی تغییر نکند پیشرفت سرمایه گذاری در صنعت بکندی صورت خواهد گرفت .

اطلاعات اقتصادی

پرونده‌های مالیاتی معوقه

تاپایان سال رسیدگی و خاتمه مییابد

● **قسمت عمده ۱۸۰ هزار پرونده مالیاتی معوقه در کمیسیونهای توافق‌مالیاتی رسیدگی خواهد شد**

هیات‌های عالی حل اختلاف مالیاتی در دوران‌جدید فعالیت خود به‌مقدار زیادی پرونده‌های‌مالیاتی‌بایدرسیدگی کنند .

بطوریکه دروزارت دارائی برآورد گردیده اگر ۱۵ هیات عالی حل اختلاف بهمین نحو کار کنند قادرند ۱۸۰ هزار پرونده مالیاتی سنوات گذشته رادرسال جاری خاتمه‌دهند .

نحوه کار هیات ها درنوره جدید تغییر کرده‌واعضای هیات کاری جز شرکت در جلسات هیات ندارند . چون هم قضات و هم مامورین دارائی تمام وقت خودرا اختصاص‌باین‌کار داده‌اند

پس‌از تصویب لایحه مالیاتی جدید کارهیات سبك ترخواهد شد باین نحو که تمام پرونده های موجود می‌ـ تواند ومیبایددرمرحله‌اول درکمیسیون توافق رسیدگی شود تعداد کمیسیون های توافق هم زیاد خواهد بود چون در آن نماینده وزارت دادگستری شرکت ندارد .

در کمیسیون توافق نمایندگان وزارت دارائی واطاق بازرگانی شرکت خواهند کرد و سعی خواهد شد تاتمام پرونده ها در کمیسیون توافق‌فیصله یابد .

دراجرای لایحه جدیدمالیات وزارت دارائی از اطاق بازرگانی اطاق‌صنایع ومعادن ، ورایعالی اصناف تقاضای همکاری خواهد کرد تابا کمك این سازمانها مودیان برای مختومه کردن سوابق مالیاتی خود اقدام فوری بعمل آورند .

اطاق بازرگانی تهران واطاق صنایع‌و معادن مشغول بررسی‌و تعیین نمایندگان خود جهت شرکت در کمیسیونها می‌باشند این عده قبل از تصویب نهائی لایحه تعیین‌خواهندشد تاپس‌از تصویب لایحه فورا عمل گردند.

توسعه بازرگانی با ایران

مورد تمایل فرانسه میباشد

مذاکرات هیات فرانسه با آقای مهندس اصفیا مدیر عامل و سایر مقامات سازمان برنامه فعلا ادامه‌دارد.

درباره مذاکرات طرح های‌ایران در زمینه پتروشیمی ، برقوارتباطات مورد بررسی قرارمیگیرد .

علاوه بر آن قرار است چندتن از نمایندگان فرانسه مذاکراتی در زمینه مسائل بازرگانی با آقای دکتر ضیائی معاون و دکتر تهرانی مدیر کل وزارت اقتصاد انجام دهند. بطوری که مقامات فرانسوی ابراز میدارند دولت فرانسه مایل است‌برای‌توسعه روابط بازرگانی خود با ایران قدم های تازه‌ای بردارد .

احتمال می‌رود بدنبال مذاکراتی که امروز صورت گرفته است یك صورت جلسه بر اساس مسائلی که مورد توافق طرفین قرار گرفته‌است تهیه شود . طبق قرار داد ایران و فرانسه هر شش ماه یکبارنمایندگان دو کشوردر تهران‌و پاریس بایکدیگر ملاقات خواهند کرد و طرح های ایران را برای استفاده از وام ۳۰۰ میلیون فرانکی فرانسه مورد بررسی قرار خواهند داد .

طلا

بهلوی	۸۴۰
نیم پهلوی	۴۲۵
ربع پهلوی	۲۳۰
شمش طلاهر مثقال	۴۳۰
پانزده مثانی‌قدیم	۱۶۷۰
پانزده مثانی جدید	۱۲۵۰
ده مثانی قدیم	۹۷۵
ده مثانی جدید	۸۴۰
پنج مثانی قدیم	۴۷۰
پنج مثانی جدید	۳۶۵
یك‌تومان‌مسکوك نقره قدیم	۱۲۵
یکتومان‌مسکوك‌نقره‌جدید	۲۴٫۵۰
زرو قدیم	۸۲۰
زرو جدید ـ حد اکثر	۶۸۰
لیره عثمانی قدیم	۷۰۰
عثمانی جدید ـ حداکثر	۵۶۰
ادوارد	۷۸۰
بیست‌دلاری جدید	۳۷۵۰
بیست دلاری قدیم	۳۵۸۰
دلار مکزیکی قدیم	۴۶۰۰
دلار مکزیکی جدید	۳۹۴۰
انواع‌اشرفی قدیم ـ حداکثر	۳۲۰
اشرفی جدید ـ حداکثر	۸۷

کشتی‌ها

* باراکاس باکو روسی با ۳۸ تن ماهی منجمد از بندر پهلوی به مقصد باکو عزیمت کرد .

* کشتی مانیچ روسی با ۵۱۸ تن ماشین آلات ـ ماشین تخته‌بری، تراکتور ـ ظروف چینی ، لامپ‌برق، موتور دیزل و متفرقه از بادکوبه به بندر پهلوی وارد شد .

* کشتی باك‌ساوت روسی با ۹۸۵ تن آهن میله از باکو ببندر پهلوی وارد شد .

* کشتی پیونر روسی با ۱۲۶ تن چوب گردو از بندر پهلوی بمقصد بادکوبه عزیمت کرد .

* کشتی بیسور استات آمریکائی بامقدار ۶۲۷۶ تن آرد به بندرشاهپور وارد شد .

* کشتی «سانیچ‌ایوانیچ» متعلق به یوگسلاوی با ۵۳۰۰ تن شکر به بندر شاپور وارد شد .

* کشتی «نیووست‌میستی» انگلیسی بامقدار ۲۵۰۰ تن کالا به بندر خرمشهر وارد شد .

آگهی برای اطلاع صاحبان سهام بانك ایران‌وانگلیس

طبق دعوتی که در تاریخ ۲۸ اردیبهشت جاری کتبابعمل‌آمده است بدینوسیله باطلاع صاحبان سهام بانك ایران و انگلیس میرساند که ششمین مجمع عمومی سالیانه بانك در ساعت ۵ بعد از ظهر روز پنجشنبه ۲۱ خرداد ۱۳۴۳ در محل بانك واقع در خیابان سعدی‌تشکیل خواهد شد .

دستور جلسه عبارتست از :

۱ـ دریافت گزارش مدیران و بازرسان بانك
۲ـ تصویب حسابها وترازنامه
۳ـ دریافت و تصویب پیشنهاد مدیران برای پرداخت سودسهام
۴ـ تعیین پاداش مدیران
۵ـ انتخاب بازرسان برای سال ۱۳۴۳ و تعیین پاداش‌آنان

آ ـ ۵۷۴۸ بانك ایران و انگلیس

آگهی دعوت مجمع عمومی عادی سالیانه
شرکت سهامی آئینه

مجمع عمومی عادی سالیانه شرکت سهامی آئینه ساعت‌شش بعد از ظهر روز شنبه شانزدهم خردادماه ۴۳ مطابق ششم ژوئن ۶۴ در محل دفتر شرکت پرسیند (شماره ۱۱۶ ـ خیابان‌شاهرضا) تشکیل میگردد.

دستور جلسه :

۱ـ استماع گزارش هیئت مدیره وبازرس شرکت
۲ـ تصویب ترازنامه و صورتحساب سود وزیان عملکرد۱۳۴۲

از سهامداران محترم خواهشمند است در ساعت مقرر در جلسه حضور بهمرسانند .

رئیس هیئت مدیره شرکت سهامی آئینه

حمل مصالح ساختمانی به تبریز وساری

کرایه حمل مقداری مصالح ساختمانی به‌تبریز و ساری بطور مناقصه واگذار میشود متقاضیان میتوانند شرایط خودرا کتبا بدفتر شرکت خیابان تخت جمشید غرب میدان کاخ خیابان کیوان ساختمان جنرال تاآخر وقت اداری روز سه‌شنبه ۴۳٫۳٫۵ بدفتر شرکت تسلیم دارند .

۱ـ۲ آ ـ ۵۶۲۰ شرکت سهامی جنرال میکانیك

آگهی مجمع عمومی عادی

مجمع عمومی عادی سالیانه شرکت سهامی تولید و صادرات بنادر جنوب در روز شنبه سی‌ام خردادماه ۱۳۴۳ ساعت ۸٫۵ صبح در محل شرکت واقع در دروازه دولت اول خیابان روزولت ساختمان مبصر تشکیل میشود از کلیه شرکاء دعوت میشودکه بارعایت اساسنامه درروز و ساعت مقرر در فوق‌برای شرکت در مجمع عمومی حضور بهمرسانند .

دستور ـ رسیدگی وتصویب ترازنامه سال گذشته وتصویب بودجه

شرکت سهامی تولید و صادرات بنادر جنوب

ازعموم شرکاء شرکت منحله سهامی عمران وآبادی‌ایران

تقاضا میشود که جهت تصفیه حساب کامل از این تاریخ‌تا آخر تیرماه ۱۳۴۳ روزهای شنبه و دوشنبه و چهارشنبه ازساعت ۱۰ تا ۱۲ صبح بدفتر موقت شرکت واقع در خیابان خیام سرای بری تخارتخانه حاج جبار صالح‌نیا بادردست داشتن مدارك‌مراجعه فرمایند . پس از پایان مدت و عدم مراجعه طبق‌مقررات قانونی رفتار خواهد شد .

هیئت تصفیه

آگهی طبقه بندی پیمانکاران محلی

دفتر فنی سازمان برنامه دراستان خوزستان در نظر دارد کلیه پیمانکاران محلی را که دارای شرایط زیرباشند :

الف ـ شرکت ثبت شده باشد
ب ـ مدیر عامل آن لااقل ده‌سال‌سابقهٔ کار در طبقهٔ مورد درخواست داشته باشد .
ج ـ سرمایهٔ آن اقلا پانصد هزارریال باشد .
د ـ کارکنان آن دارای حسن شهرت باشند .

در یکی از سه‌طبقه راه وباساختمان‌ویازه کشی ونهرکشی وبند درجه ۳ شناخت شرکت‌هائیکه مایل باشند میتوانند حداکثر تا آخر خرداد ماه ۴۳ درخواستهای خودرا بامدارك لازم برای طبقه بندی بدفتر فنی خوزستان واقع در کاخ استانداری اهواز تسلیم نمایند پس از خاتمه مدت مقرره درخواستی پذیرفته نخواهدشد.

آ ـ ۵۶۷۶ دفتر فنی استان خوزستان

آگهی مجمع عمومی عادی سالیانه

مجمع عمومی عادی سالیانه شرکت سهامی ایراغرب ماشین پارت در ساعت چهارونیم بعدازظهر روز شنبه ۱۳۴۳٫۳٫۳۰ در محل شرکت تشکیل و بدینوسیله از آقایان صاحبان سهام دعوت مینماید که برطبق ماده ۳۹ اساسنامه حداقل تا یك روز قبل از تشکیل جلسه شخصا ویا بامعرفی نماینده قانونی خودورقه ورودیه دریافت فرمایند .

دستور جلسه :

۱ـ استماع گزارش هیئت مدیره‌راجع به‌عملیات سالیانه‌وتائیدآن
۲ـ تصویب ترازنامه وحساب سود وزیان سال ۱۳۴۲
۳ـ انتخاب دونفر بازرس
۴ـ تعیین خط‌مشی آتیه شرکت

آگهی مجمع عمومی عادی سالیانه

مجمع عمومی عادی سالیانه شرکت سهامی ایران‌وغرب در ساعت پنج‌ونیم بعدازظهر روز شنبه ۱۳۴۳٫۳٫۳۰ در محل‌شرکت واقع در خیابان شاهرضا تشکیل و بدینوسیله از آقایان صاحبان سهام دعوت مینماید که طبق ماده ۳۹ اساسنامه حداقل تایك‌روز قبل از تشکیل جلسه شخصا ویا با معرفی نماینده قانونی خود ورقه ورودیه دریافت فرمایند .

دستور جلسه :

۱ـ استماع گزارش هیئت مدیره‌راجع به‌عملیات سالیانه‌وتائیدآن
۲ـ تصویب ترازنامه وحساب سود وزیان سال ۱۳۴۲
۳ انتخاب هیئت مدیره
۴ـ انتخاب دونفر بازرس
۵ـ تعیین خط‌مشی آتیه شرکت

خانم عزیز ، برای حفظ سلامت وبهداشت خود از نوار بهداشتی ماگنولیا استفاده کنید .

شرکت ملی نفت ایران
دانشکده‌نفت آبادان
امتحانات مسابقه ورودی
پذیرش دانشجو برای سال تحصیلی ۱۳۴۴ـ۱۳۴۳

دانشکده نفت آبادان برای تحصیل درسال اول رشته مهندسی نفت وسال اول رشته بازرگانی و حسابداری درسال تحصیلی۴۴ـ۱۳۴۳ عده‌ای دانشجو از طریق امتحان مسابقه و مصاحبه حضوری می‌پذیرد

داوطلبانیکه حائز شرایط زیر باشند میتوانند برای‌شرکت‌در امتحانات مسابقه‌ورودی دانشکده نفت آبادان ثبت‌نام‌نمایند

۱ـدارا بودن گواهی‌نامه دوره کامل متوسطه (شعبه ریاضی برای داوطلبان‌رشته مهندسی‌نفت وشعبه ریاضی و یاطبیعی برای داوطلبان رشته بازرگانی وحسابداری)

۲ـسن از بیست سال بیشتر نباشد (متولدین ۱۳۲۳ وبعد آن میتوانند ثبت‌نام نمایند)

۳ـداوطلبان میتوانند برای دریافت برك‌های چاپی «درخواست ورود به‌دانشکده» بادانشکده نفت مکاتبه نمایند و پس از تکمیل آن بانضمام یك برك‌رونوشت مصدق شناسنامه و چهار قطعه عکس ۴×۶باپست سفارشی مستقیما به‌آدرس (دانشکده نفت آبادان) ارسال دارند

درخواستها باید قبل از ۳۰خردادماه ۱۳۴۳ بدفتر دانشکده رسیده باشد .بدرخواستهائیکه بعد ر تاریخ مزبور برسد ترتیب اثرداده نخواهد شد

تبصره :داوطلبانیکه کارنامه قبولی کلاس دوازدهم راد ردست ندارند میتوانند برك درخواست ورو دبدانشکده را تکمیل‌نموده و ارسال دارند ولی چنانچه برای امتحان دعوت شدند باید کارنامه قبولی کلاس‌دوازدهم راارائه دهند .

کمیته پذیرش دانشجوی دانشکده نفت آبادان بدرخواستهای ورودی که قبل از ۳۰خردادماه ۱۳۴۳ به‌دانشکده‌واصل شده است رسیدگی نموده از داوطلبانیکه علاوه‌برشرایط فوق‌ازلحاظ معدل و نمرات شایستگی دارند برای شرکت در امتحانات‌مسابقه که در آبادان انجام خواهد شد دعوت بعمل خواهد آوردتاباهزینه شخصی بمحل امتحان عزیمت نمایند

۴ـامتحانات مسابقه ورودی بروش تست انجام خواهد گرفت و شامل مواد زیر می‌باشد :

الف‌ـ برای داوطلبان رشته مهندسی نفت امتحانات هوش و استعداد فارسی ـ ریاضی ـ فیزیك و شیمی و انگلیسی

ب‌ـبرای داوطلبان رشته بازرگانی و حسابداری امتحانات‌هوش استعداد ـ فارسی ـ ریاضی ـ فیزیك و شیمی و

برای اطلاعات بیشتر داوطلبان میتوانند بادانشکده نفت‌آبادان مکاتبه نمایند

آ ـ ۵۴۶۴ ۱ـ۴

سالن مد وآرایش

آموزشگاه آرایش هنگامه با امتیاز رسمی وزارتفرهنك

دیپلمه پاریس ورم بمدت یکماه کلیه متد آرایش را علمی و عملی با ۳۰۰ تومان تا اخذ گواهینامه تضمین مینماید . خیابان شاه جنب‌ایران کالا خیابان دقیقی شماره ۱۵۵

۱ـ۱۵ آ ـ ۵۵۵

آموزشگاه‌آرایش‌زیبائی‌هنر باامتیازرسمی وزارتفرهنك

تعلیم آرایش‌سر وصورت‌بمدت یکماه با دادن دیپلم ۳۰۰۰ ریال رنك مو ۲۰۰ ریال ،فرتنی ۲۰۰ ریال میزانپلی ۲۰ ریال ،اصلاح سر۲۰ریال ضمناسه‌نفر ازدانشجویان‌واجدشرایط مجانابارو‌پا اعزام ـسه راه ژاله‌ـ روبروی‌ساختمان مجلس‌تلفن۳۰۴۴۷۳

سالن آرایش ساوی

دیپلمه‌از لندن مخصص زیبائی و آرایش انتهای شهناز پنجم .

۱ـ۲۶ آ ـ ۵۲۷

آموزشگاه آرایش و زیبائی آریان

باامتیاز رسمی وزارتفرهنك با۳۰۰ تومان تعلیم آرایش مو را تا اخذ گواهینامه تضمین مینماید لشکر اول غفاری ۵۳۳۴۴

۱ـ۲۶ آ ـ ۵۴۰

آموزشگاه آرایش ماهدخت

برای دوره جدید هنرجو میپذیرد نارمك اول جویبار تلفن ۷۹۹۹۴

مژده سالن آرایش آنا

از دروازه شمیران بخیابان حقوقی انتقال یافت تلفن ۷۵۸۱۹۴

۱ـ۳۰ آ ـ ۶۴۵

نیازمندیها

استخدام

مرکز طبی دانشگاه پهلوی

احتیاج بتعدادی پرستار دیپلم وبهیار فارغ‌التحصیل دارد،داوطلبین میتوانند ناهو مشخصات ورونوشت‌آخرین‌مدرك تحصیلی خود وچنانچه سوابق کار دارند رضایت موسسه مربوطه را به آدرس بیمارستان سعدی شیراز ارسال دارند تاهرچه زودتر ترتیب استخدام آنها داده شود

مرکز طبی دانشگاه پهلوی

شرکت شبرنك خانم‌تلنفچی

ورزیده وبا تجربه‌ای برای تمام‌روز استخدام مینماید . واجدین شرایط مشخصات کامل‌خودرا به‌نشانی‌شرکت شبرنك خیابان تخت جمشید مقابل سفارت آمریکا ارسال دارند .

۱ـ۵ آ ـ ۵۶۸۴

شرکت شبرنك برای

قسمت فروش وسائل فنی به‌جوانی آراسته وخوش‌برخورد که حداقل‌دارای دیپلم کامل بوده و بزبان انگلیسی بخوبی تکلم کند برای تمام روز استخدام مینماید . واجدین شرایط مشخصات کامل خودرا به‌نشانی‌شرکت شبرنك خیابان تخت جمشید مقابل سفارت آمریکا ارسال دارند .

۱ـ۵ آ ـ ۵۶۸۸

شرکت رنگین نئون

بچندنفر ویزیتور باسابقه نیازمند است امیریه روبروی خیابان قزوین‌از ۶ الی ۸بعدازظهر مراجعه‌گردد .

پذیرش نویسنده برای رادیو ایران

وزارت اطلاعات بمنظور استفاده از استعدادهای تازه درکار نویسندگی و مترجمی برنامه های رادیوئی عده‌ای نویسنده و مترجم را باشرایط زیر در کلاس مخصوصی می‌پذیرد :

۱ـ داوطلبان رشته مترجمی باید بیك زبان خارجی بخوبی آشنا باشند وآثاری از سایر زبانها را بفارسی ترجمه کرده باشند .

۲ـ داوطلبان نویسندگی بایدعلاوه برتحصیلات عالی سابقه کافی درامر نویسندگی داشته ودراین زمینه‌دارای نوشته ها و آثاری باشند .

۳ـ از عهده آزمایش ورود به کلاس برآیند .

کسانیکه درآزمایش ورودی‌پذیرفته شوندیك‌دوره کلاس سه‌ماهه‌نویسندگی رادیو را طی خواهندکرد و درصورتی که کاملا از عهده آزمایش برآیند رادیو ایران طبق آئین‌نامه درصورتی که نوشته‌ها و ترجمه‌های آنان ازطرف شورای نویسندگان‌رادیو موردتصویب قرارگیرد بدون هیچگونه تعهدیکری ارزش هرنوشته را خواهد پرداخت . از علاقمندان واجد شرایط‌خواهشمند است جهت نام‌نویسی باداره کارگزینی وزارت اطلاعات مراجعه نمایند. الف ۱۲۳۵

وزارت اطلاعات

۱ـ۳ آ ـ ۵۷۴۴

راننده پایه یك

آموزشگاه رانندگی مهران بچند نفر راننده پایه یك نیازمند است شاهرضا پیچ شمیران

۱ـ۲ آ ـ ۶۵۰

آگهی استخدام

شرکت سهامی تولیدی قندشیروان وقوچان ـ تهران بیکنفر ماشین‌نویس مهرز فارسی‌که بزبان انگلیسی هم کاملا آشنا باشد بطوریکه از عهده ترجمه انگلیسی بفارسی و بالعکس بخوبی برآید نیازمند است .

کسانی‌که از عهده انجام اینکار برآیند باحقوق‌ومزایای مکفی‌استخدام خواهند شد .

داوطلبان درساعات کار شرکت . صبح‌ها از ۷٫۳۰ تا ۱۳ و بعدازظهرها ازساعت ۱۷ تا ۱۹٫۳۰ به‌نشانی زیر.

خیابان سپهبد زاهدی (فیشرآباد) کوچه صدر شماره ۱۳۳ مراجعه‌نمایند

شرکت سهامی تولیدی قند شیروان‌و قوچان ـ تهران

چند نفر دکتر داروساز

که سن بیشتراز ۳۰ سال‌نداشته وبدون موانع قانونی استخدامی‌باشند جهت‌اقامت وویزیت‌دریکی‌ازشهرستان های خارج از مرکز و همچنین جهت ویزیت درتهران تمام وقت با حقوق مکفی استخدام میشوند داوطلبان به شرکت تولید دارو واقع در چهارراه یوسف‌آباد مراجعه فرمایند .

به‌چندنفر کارگر پسربچه

نیازمندیم جاده کرج بعدازپپسی کولا وسینالکو کوچه جنب گاراژ زمانی‌درب چوبی‌بزرك دست چپ

راننده پایه‌یکم تهران

با ۱۵ سال سابقه وکارت شهری خدمتکرده‌باسواد درتهران یاشهرستان ها جویای کار است تلفن ۵۰۴۷۱

استخدام

۵نفر ماشین نویس جهت‌استخدام دریکی از بانکها مورد لزوم‌فوری‌است بدفتر کاخ دانش مراجعه فرمائید

کاخ دانش

خیابان نادری ـ پاساژ معتمد

آموزشگاههای فنی وحرفه‌ئی

آموزشگاه‌عالی‌فروزنده‌اربابی

برای دوره جدید کلاسهای زیر نام نویسی میکند خیاطی، آرایش ، دکوراسیون ،طرح ،گلسازی، شمع سازی ، گل‌آرائی، ماشین نویسی ، آشپزی، انگلیسی ، دکلمسیون ژاله جنب روزنامه مهر ایران ۳۲۰۴۷

۱ـ۱۵ آ ـ ۶۲۷

مکتب انگلیسی نژاد

دیپلمه اکسفورد خیابان شاه ۴۱۸۵۹

۱ـ۲۶ آ ـ ۴۷۸

آموزشگاه خیاطی گاوه

بامتد گرلاوین بمدت سه ماه‌هرجو میپذیرد خیابان سماسان کوچك‌مقابل ژاندارمری کاشی ۱۸ تلفن ۴۵۷۰۹

۱ـ ۲۶ آ ـ ۵۰۵

درس خصوصی انگلیسی

بوسیله اقای پطرسیان با تلفظ صحیح‌ـ کرامر ساده و برنامه بسیار سودمند برای سریع امتحان مکالمه نامه نگاری ـ امتحان نهائی فرهنك و ورودی دانشگاه خیابان حافظ بالای عزیزخان جنب کوچه ایرج پلاك ۲۸۲

دبستان ایران سوئیس

دفتر دبستان ایران سوئیس از اول الی آخر خرداد ماه همه روزه ازساعت ۹الی ۱۲ آماده‌نام‌نویسی‌است‌خیابان کاخ جنوبی شماره ۴۱۹ تلفن ۴۳۷۵۲

۱ـ۶ آ ـ ۵۸۳

انگلیسی . فرانسه . آلمانی

توسط دوشیزه‌ای تخت‌جمشیدویلای شمالی خیبر شرقی شماره ۴۳

۱ ـ۲۶ آ ـ ۶۳۴

آموزشگاه عالی خیاطی و هنری موزون

دوره کامل خیاطی رابا متدگرلاوین بسبك مدرسه گرلاوین پاریس و ایتالیائی کار های دستی گلسازی شمع‌سازی (ماشین‌نویسی) را زیرنظر دبیران مبرز درکوتاه ترین مدت‌می‌ـ آموزد شاهرضاپل‌چوبی تلفن۷۵۶۲۲۶

۱ـ۱۵ آ ـ ۵۳۹

آموزش‌خیاطی‌وگل‌مصنوعی

دوره کامل خیاطی زنانه ولباس بچه‌بامتد گرلاوین و تعلیم انواع‌گل مصنوعی همه روزه صبح‌و عصرخیابان شاه خیابان گلشن چهارراه نشاط هنرستان افشار

۱ـ۱۰ آ ـ ۵۳۸

کلاسهای ماشین‌نویسی

در کلاسهای ماشین نویسی کاخ‌دانش که با ماشینهای تحریر مدرن و مجهز رویال و بهترین ماشین تحریر جهان مجهز است ماشین نویسی فارسی و لاتین را فرا گیرید و بلافاصله با معرفی ما استخدام شوید .

کلاس خیاطی

دوره جدید کلاس خیاطی‌خصوصی باشش نفر شاگرد از دهم خردادماه در کاخ دانش تشکیل میشود. قبلا نامنویسی کنید.

کلاسهای انگلیسی

کلاسهای انگلیسی کاخ دانش زیرنظر معلمین فارغ‌التحصیل از انگلستان و امریکا باوسائل مدرن‌سمعی وبصری درکاخ دانش تشکیل میشود . هرقدر انگلیسی بدانید از این کلاسهااستفاده خواهید کرد .

کاخ دانش

خیابان نادری ـپاساژ معتمد خیابان فرانسه ـ کوچه مرجان

آ ـ۵۶۹۲

آموزشگاه ماشین‌نویسی‌فائز

تعلیم ماشین‌نویسی با متد جدید شاه‌آباد اول اکباتان تلفن ۳۵۷۵۷

آ ـ۶۴۴

آموزشگاههای رانندگی

آموزشگاه رانندگی مهران

تااخذ گواهینامه ۲۵۰ تومان تضمین میکند شاهرضا پیچ شمیران

۱ـ۲۶ آ ـ ۳۵۱

جویای کار

جوانی ۲۵ساله باگواهی‌نامه

ششم ابتدائی و برك معافی از خدمت وظیفه و داشتن ضامن معتبر جویای کار است براهنمای ۱۵۶ اطلاعات مراجعه شود

آ ـ ۳۷۶۹

مهندس راه و ساختمان

یك‌نفر مهندس راه وساختمان با چهارسال سابقه درراهسازی آماده کار میباشد بشماره راهنمای ۱۵۷ روزنامه اطلاعات مراجعه شود

آ ـ۳۷۷۱ ۱ـ۳

فروش اتومبیل

ولو مدل ٦٤
شرایط سهل نمایندگی تلفن ۶۰۲۳۲
۱ـ۱۰ آـ۵۷۲

فروشگاه اتومبیل حیدری‌فرد
خیابان سپه نزدیك باغشاه ۴۷۵۹۶

فروشگاه اتومبیل شرق
معاملات همه نوع اتومبیل خیابان شاهرضا شرقی ایستگاه آسیا ۷۵۸۰۰۰
۱ـ۳۰ آـ۳۳۵

اتومبیل تهران غرب
انواع اتومبیل جیپ موجود است حشمت‌الدوله جنب کلانتری ۸ تلفن ۶۴۸۱۸

کالیج بار اثاثیه منزل شما را بسته‌بندی و بیمه مینماید تلفن ۶۱۱۱۱۱

چند دستگاه اتوبوس
دج و شورلت و اتومبیلهای سواری حاضر بکار بفروش میرسد طالبین بخیابان مولوی نزدیك چهار راه شاهپور گاراژ سابق اقتصاد مراجعه فرمایند ۱ـ۵۱

یکدستگاه تانکر آبکش
دوج مدل ۵۹ بدون نقص فنی با پمپ سر خود بفروش میرسد به تلفن ۳۴۵۹۶ مراجعه فرمائید
۱ـ ۳ آـ۴۹۵۰

اتومبیل فردکنسول مدل ۶۰
برای فروش آماده است تلفن ۸۴۵۷۹
آـ۳۷۲۷

فولکس ٦١
بسیار تمیز باردیوگرام و قفل گری‌بکس بعلت مسافرت بقیمت مناسب بدون واسطه بفروش میرسد صبح‌ها تلفن ۳۴۲۸۸
آـ۵۶۷۸

قابل توجه اولیاء دبستانها و غیره
یکدستگاه فولکس واگن استیشن ۵۹ مرتب و تمیز بفروش میرسد بتلفن ۳۲۰۱۰ مراجعه فرمائید
آـ ۶۴۶

رادیو ماشین دو موج
۵۰۰۰ ریال
مخصوص فولکس و فورد آلمانی رادیو جاوید پشت شهرداری ۳۳۷۶۰
۱ـ۱۰ آـ۶۱۳

کارگاه صنعتی مکانیزم
تشخیص شکستگی و ترك میل‌لنك موتوربنزینی و دیزلی بوسیله دستگاه الکترونیك دروازه قزوین جنب کوچه انصاری پلاك ۱۰۸۰ تلفن ۲۰۷۳۱
۱ـ۱۵ آـ۵۵۸

یکدستگاه پلیموت بسیار
تمیز مدل ۱۹۶۰ را دانشگاه ملی ایران بفروش میرساند برای معاینه ماشین مذکور بدانشکده زبانهای خارجی دانشگاه ملی ایران واقع در خیابان البرز بلوار کرج وبرای مذاکره به تلفن ۶۲۲۰۲۷ مراجعه نمایند .
آـ ۵۶۴۰

کرایه
فولکس ۶۳ ساعتی ۱۲۰ ریال ۲۲۵۶۲
۱ـ۸

جهان تاکسی
اتومبیلهای کرایه آخرین سیستم سواری برای هر نقطه کشور در اختیار شماست
فیشرآباد جب هتل مرمر
شماره ۵۷ تلفن ۶۶۶۹۲

گم شده

سند مالکیت پلاك ۶۰۹
فرعی از ۳۷۴۱ بخش ۳ تهران ملکی آقای حسین‌علی احمد باتضمام شناسنامه مالك گمشده هرگونه معامله نسبت به آن از درجه اعتبار ساقط است جوینده به تلفن ۶۲۶۰۸۹ رجوع و مژدگانی دریافت دارد
آـ ۳۷۷۳

هزار ریال مژدگانی
یکعدد عینك شیشه سفید که دستهٔ آن سمعك میباشد در داخل یك جلد چرمی قهوه‌ای رنك قرار داشته پریروز (یکشنبه ۲۷ اردیبهشت) در حدود ساعت ۲½ بعدازظهر درحوالی ایستگاه کلانتری خیابان شهناز مفقود شده با توجه باینکه فقط برای اینجانب قابل استفاده است از یابنده تقاضا میشود بوسیله تلفن ۴۱۰۳۰ یا به نشانی خیابان شهناز ایستگاه کلانتری کوچه حشمتی شماره ۵ سیاوش اسکندری آورده و مژدگانی خودرا دریافت نماید.

صاحب امتیاز و مدیرمسئول : عباس مسعودی
جای اداره : خیابان خیام چاپخانهٔ اطلاعات

مستغلات

نارمك ـ بازرگانی امینی ۷۹۰۰۹۰ معاملات زمین وخانه نقد واقساط وپول

برای اجاره منازل بخارجیان
باتلفن ۶۰۰۰۰ تماس بگیرید
۱ـ۲۶ آـ۳۸۳

خرید داروخانه
یك داروخانه در تهران که فروش روزانه آن بیش از ۱۵۰۰۰ ریال باشد بطور نقدی خریداری میشود فروشندگان بسازمان دارو کار تلفن ۳۰۳۰۴۵ و صندوق پستی ۲۶۳۰ مراجعه فرمایند

خانه و آپارتمان اجاره نیازمندیم
۶۲۴۴۶۰
۱ـ۲۶ آـ۳۴۱

خرید زمینهای نیروی هوائی ۳۱۸۰۳
۱ـ۲۶

برای خرید خانه وزمین
نقدو اقساط در نارمك به بازرگانی مهران مراجعه فرمائید تلفن ۷۹۲۳۹۷
۱ـ۱۵ آـ۴۳۲

در شمیرانات
ویلای مدرنی تا ۱۲۰ هزار تومان نقدا خریدار میشود تلفن ۳۲۳۶۸

قبوض اصلاحات ارضی
خریداریم به تلفن ۴۵۱۴۲ مراجعه فرمائید خیابان فروردین ـ فرخی
۱ـ۶ آـ۵۱۸

زمین برای زراعت
ازیکصد تاسیصد هکتار در غرب تهران خریداریم از ۴ تا ۸ با تلفن ۳۶۱۸۲ مذاکره فرمائید .

یك فروشگاه جوان
ومدرن بادرآمد خوب روزانه معاوضه ومعامله میشود از ۴ تا ۸ بتلفن ۳۶۱۸۲ مراجعه فرمائید

زمینهای عباس‌آباد را نقدا
خریداریم خیابان پهلوی مقابل نیروی دریائی بازرگانی جلالی تلفن ۶۲۲۳۳۲

بفروش میرسد

منزل فروشی نوساز تلفن ۶۲۴۴۶۰
۱ـ۲۶ آـ۳۸۹

چند باب خانه مستقلاتی وویلائی
در شمال شهر و حدود بلوارنقدو معاوضه بفروش میرسد
بازرگانی سایه تلفن ۷۲۸۹۶
۱ـ۱۵ آـ۴۴۲

در بهترین نقطه تهران
اتوسرویس مدرن فروشی ۷۵۷۲۶۲
۱ـ ۱۰ آـ ۶۳۷

منزل فروشی یك طبقه
۴۲۰ متر
سه‌نبش ۵ اطاق با حمام کامل وتلفن وگاراژ وسرویس مستخدم ۶۲۴۴۶۰
۱ـ ۳ آـ ۶۳۶

جاده کرج
چند قواره زمین برجاده شمالی‌وجنوبی فروشی تلفن ۶۹۵۴۴ آـ۵۸۴

زمین ساختمانی وخانه
باآب و برق غرب شهر آرا برخیابان آلستوم بشرط ساختمان نقد و وعده بفروش میرسد طالبین به بنگاه منفرد تلفن ۴۳۶۱۹ مراجعه فرمایند .
آـ۳۴۴۹ ۱ـ۱۵

واقع در دربند شمیران
باغ قابل سکونت بقطعات مختلف یایکجا نقد واقساط معامله ۶۵۳۷۵
آـ۶۵۸ ۱ـ۳

ویلای فروشی
واقع درالهیه مساحت ۱۳۰۰ متر دارای ۷ اطاق باسرویس تلفن ۶۹۵۴۴
۱ـ۳ آـ۶۵۶

مستغل فروشی نزدیك
میدان فوزیه با اجاره ماهیانه ۹ هزارریال بدون واسطه بفروش میرسد تلفن ۷۵۶۲۷۲
۱ـ۳ آـ۶۵۲

خانه فروشی
خیابان سی‌متری کوچه کلانتری بمساحت ۱۲۶ متر دارای ۶ اطاق بابرق ولوله کشی آب بمبلغ چهل‌هزارتومان بفروش میرسد طالبین بتلفن ۴۱۱۸۳ و ۸۱۳۸۲ مراجعه فرمایند .

واگذار می شود

یك اطاق دفتر باآبدارخانه
مجزا باتلفن ولوازم دفتری یا بدون تلفن برخیابان سعدی شمالی طبقه‌دوم واگذار میشود به‌تلفن ۳۳۸۰۳ مراجعه شود

آرایشگاه
تجریش
آرایشگاه زنانه استار مجهزبه وسایل مدرن واقع درتجریش ـ پاساژ سینما آستارا واگذار میشود .بدفتر سینما آستارا مراجعه شود. تلفن‌های ۸۴۰۲۲ ـ ۸۵۹۶۶
۱ـ ۳ آـ ۵۵۸۰

اجاره داده میشود

از تخت جمشید ببالا
خانه‌و آپارتمان اجاره موجود ۶۲۴۴۶۰
آـ۲۶ ۱ـ۳۴۰

آپارتمان مدرن برای مطب در خیابان
ارباب جمشید منوچهری شماره ۸۱ اجاره داده میشود تلفن ۳۹۰۸۲
۱ـ ۳ آـ۶۰۳

آپارتمان سه اطاقه
باتمام لوازم وحمام نزدیك میدان فوزیه بدون واسطه اجاره داده میشود تلفن ۷۵۶۲۷۲
۱ـ ۳ آـ ۶۳۵

خانه شخصی ساز در قلهك
خیابان یخچال ، خیابان امیرحکمت شماره ۲۰ مجهز به برق وآب وتلفن باقیمت مناسب باجاره واگذار میشود. برای کسب اطلاع بیشتر به باغبان منزل «سلمان» مراجعه فرمائید
۱ـ۳ آـ۶۴۷

منزلی تازه ساز بمساحت
هشتصدمتر درخیابان پهلوی بالای پمپ بنزین کوی کامران شماره ۴ دارای ده اطاق باغچه وسیع گل کاری تلفن ـ برق ـ گاراژ ـ حمام ـ سایر لوازم اجاره داده میشود تلفن ۶۲۰۱۵۵ مراجعه فرمائید
آـ۳۶۶۱

در شمال تهران پارس
خانه شخصی نوساز بمساحت ۸۵۰ متر از هرحیث مجهز وکامل با تلفن نبش خیابان عارف وگیو اجاره داده میشود تلفن ۶۹۴۸۶
۱ـ۳ آـ۶۵۷

معاملات پول

از ده‌هزارالی یکمیلیون تومان
پول شرطی برای املاك مرغوب شمال شهر نیازمندیم تلفن ۳۱۸۵۳
۱ـ۷ آـ۵۷۹

پول تومانی دوشاهی ۷۳۲۴۲
۱ـ ۳۰ آـ ۶۴۱

پول دوشاهی همیشه موجود ۳۲۹۷۱
۱ـ ۱۰ آـ ۶۳۹

پول موجود تلفن ۵۱۳۵۱
۱ـ۲۶ آـ۵۶۳

معاملات تلفن

تلفن جنابعالی را نقدامیخریم
وبخودتان باقساط ماهی ۲۰۰ تومان می فروشیم تلفن ۵۱۹۶۱ و ۵۲۴۱۸
۱ـ۶ آـ۶۱۲

خریدو فروش و معاوضه تلفن وفیش تلفن نقد واقساط ۴۴۲۲۰ و ۶۰۰۲۵

کسانیکه احتیاج بپول دارند
میتوانند در مقابل شماره تلفن خود پول دریافت نمایند وباقساط طولانی بپردازند تلفن ۵۳۸۴۰

هر نوع شماره تلفن نقد و اقساط خرید وفروش میشود تلفن ۵۶۳۲۹

تلفن نقد واقساط فروشنده ایم ۵۵۴۹۶
۱ـ۲۶ آـ۱۹

تلفن و فیش تلفن خریداریم ۵۵۴۹۶
۱ـ۲۶ آـ۴۲۰

شماره تلفن و فیش خریداریم ۳۰۳۳۳۳
۱ـ۲۶ آـ ۲۹۳

فروش تلفن نقد واقساط ۳۰۳۳۳۳
۱ـ۲۶ آـ ۲۹۳

خرید و فروش ومعاوضه تلفن و فیش تلفن نقد و اقساط ۴۴۲۲۰ و ۶۰۰۲۵
۱ـ۲۶ آـ۶۵۳

بورس تلفن البرز ۳۹۳۲۰
۱ـ۳۰ آـ۳۸۴

ساختمان

تاسیسات ساختمانی نال
باقساط امور ساختمانی ودکوراسیون ونقاشی را انجام میدهد تلفن ۶۸۴۱۴
۱ـ۱۵ آـ۵۴۵

فروشگاه جوراپچی
اولین فروشندهٔ انواع لوازم ساختمانی از قبیل تیرآهن ، ایرانیت ، آجرکن ، تیر سیمان ومصنوعات لعابی ، آهن آلات ولوازم لوله کشی درتمام مدت شبانه‌روز باجمعترین وسایل حمل ونقل دراختیار مشتریان گرامی میباشد ـ سه راه سلسبیل خیابان شاهرخ چهارراه خوش تلفن ۵۶۷۳۲

آزمایشگاه تشخیص طبی وآسیب شناسی طوسی
دکتر آ.وارتانی استاد دانشکده ـ پزشکی دکتر نصرالله درویش دارای بردیاتولوژی از امریکا نشانی خیابان حافظ چهار راه یوسف آباد تلفن ـ ۴۲۴۲۸

راهنمای پزشکی اطلاعات

دکتر در طب پولوسا
متخصص بیماری‌های مقاربتی ، (سوزاك تازه و کهنه و سیفلیس) امراض مجاری ، ادرار و تناسلی ـ خیابان فردوسی شمالی کوچه صادق پذیرائی ۹ تا ۱۲ و ۵ تا ۸ تلفن ۴۶۵۸۹

دکتر احتیاطی
دارای گواهی‌نامه از امریکا امراض مقاربتی ـ مجاری ادرار ـ سوزاك تازه و کهنه ـ سستی وناتوانی جنسی ـ قصرالدشت چهارراه هاشمی تلفن ۶۸۸۲۹

دکتر عبادالله خلعتبری
جنب گرمابه تهران پارس ۷۸۱۰۶۰

دکتر فرهودی ـ چهار راه پل چوبی شاهرضا بعداز ظهر وشب ۷۵۶۲۸۳

دکتر داراب‌نیا جراحی‌عمومی
خیابان ایران تلفن ۳۲۸۰۴

جلوگیری قطعی ریزش موی سر
انستیتو زیبائی بانو دکتر مایل تلفن ۶۲۳۳۵۱

دکتر محمودجواهری ۶۸۷۱۹
اطفال داخلی نواب چهارراه گلکار

دکتر محسن صادقی
متخصص و جراح چشم نادری ـ مقابل حمام نادری ۴ ـ ۸ عصر

دکتر آسایش
بیماریهای امیزشی و مجاری ادرار خیابان منوچهری کوچه ارباب‌جمشید شماره ۱۱ پذیرائی ۵ تا ۸ ونیم بعدازظهر

دکتر معانی
امراض مقاربتی ـ مجاری ـ ادرار معالجه قطعی سوزاك تازه و کهنه ورم پروستات و مسستی و ناتوانی ضیق مجرا خیابان فردوسی مقابل بانك ملی مرکز

دکتر دانشگر
امراض مقاربتی وجلدی وسوزاك تازه و کهنه ورم پروستات ضیق مجرا مسستی وبواسیر امراض زنانه و نازائی خیابان سپه مقابل پستخانه ۳۰۲۴۱۶

دکتر علی میراحمدی
متخصص گوش گلو وبینی جامی استخر مقابل کوچه سپهبد ۶۱۳۶۸۵ عصر ها

ترك تریاك دکتر رحمانی
متخصص امراض اعصاب وروح از دانشگاه لندن خیابان پهلوی بالاتر از چهارراه امیر اکرم تلفن ۴۵۱۱۴

درمان قطعی سوزاك تازه و کهنه وتقویت قوای تناسلی
دکتر عباس جناب‌راده دارای گواهی نامه از دانشکده طب فرانسه ـ خیابان منوچهری مقابل کوچه ژاندارك اول کوچه مهر صبح و عصر

پلی کلینیك رازی
بخش ۶ پزشکی سازمان بیمه کارمندان دولت
دارای بخشهای داخلی ـ اطفال ـ چشم ـ گوش و حلق وبینی ـ جراحی وزنان ـ دندانپزشکی ـ پوست ومقاربتی ترك مواد مخدره والکل ـ تحت نظر پزشکان متخصص از ۸ صبح تا ۸ شب از بیماران محترم پذیرائی مینماید . تلفن ۴۹۵۲۶ ـ درغیر این ساعات به تلفن های ۴۴۱۱۹ ـ ۶۹۷۲۴ مراجعه فرمائید . خیابان شاه روبروی مسجد سجاد

دکتر عباس نیك نژاد
متخصص از دانشگاه پاریس بیماری های معده ، روده ، کبد ، لوزالمعده ، درمان بواسیر بدون عمل ، فیستول فیسنوز ، مند موتر دروازه شمیران خیابان گرامی پذیرائی ۳ تا ۷ بعد ازظهر

دکتر شروشیاری متخصص اطفال شاهرضا مقابل ایتالیا تلفن ۶۴۰۵۴

ترك تریاك و هروئین
بامند جدید دکتر اسلامدوست حشمت‌الدوله چهار راه گلشن تلفن ۶۱۳۰۶۷

دکتر عباسعلی نوری بیماریهای جلدی
دلگشای شرقی باغچه بیدی تلفن ۳۴۷۳۲

دکتر فرنوش
داخلی ـ امیرشی و عوارض انها گواهی نامه از دانشگاه پاریس امیریه اول منیریه تلفن ۴۸۵۵۵

پزشك صبح
دکتر هدایتی متخصص زنان ـ داخلی صبحها شاهرضا . مقابل کالج عصر شاهپور چهارراه مختاری تلفن ۵۳۵۴۱

درمانگاه های خصوصی

درمانگاه شبانه روزی مولن‌روژ
خیابان شمیران قدیم ایستگاه فردوس ومولن‌روژ تلفن ۷۳۶۴۶

بیمارستان و زایشگاه باهر
خیابان شیخ‌هادی در ۲۴ ساعت اماده پذیرائی می‌باشد تلفنهای ۶۹۹۲۲ ـ ۶۱۱۹۹۶ ـ ۶۱۱۲۹۵

بیمارستان وزایشگاه جامی
خیابان امیر آباد شمالی بالا تر از پمپ بنزین تلفن ۶۲۳۵۱۱ و ۶۲۶۶۸۶

خرید اثاثیه

نمایشگاه وفروشگاه ایران کالا خیابان شاه چهارراه گلشن تلفنهای ۴۵۶۸۹ و ۴۵۶۸۶ اولین موسسه‌ایست که برای خرید وفروش لوازم منزل در تهران تاسیس شده
کسانی که لوازم منزل خودرا باین موسسه فروخته‌اند رضایت آنانرا جلب نموده‌ایم شما هم چنانچه مایلید قالی ـ قالیچه ـ یخچال ـ تلویزیون ـ گرام ـ اجاق گاز وسایر اشیاء منزل خود را بفروشید بهر اندازه و مبلغی که باشد ما خریداریم و از هر جهت رضایت شمارا فراهم می نمائیم پس قبلا بتلفن های ۴۵۶۸۹ و ۴۵۶۸۶ مراجعه نمائید تا مغبون نشوید .

فروشگاه سلطانی تلفن ۳۸۵۷۷
یخچال ـ تلویزیون ـ ضبط صوت قالی و قالیچه شمارا خریدار است

فروشگاه گلشن تلفن ۶۸۷۱۴
منصف‌ترین خریدار کالای دست‌دوم درهر موقع آماده است که با یك اطلاع تلفنی در خدمت شما حاضر شده وهر نوع قالی وقالیچه. یخچال، ضبط صوت، ماشین رختشوئی، مبل چراغ گاز وکلیه لوازم منزل شمارا نقدا خریداری نماید.

فروشگاه فردوست ۷۵۷۶۸۵
باحسن شهرت دهساله خریدارهرنوع یخچال ـ تلویزیون ـ اجاق گاز ـ رادیو گرام ـ ضبط صوت ـ فرش
خیابان شهناز بالاتر از میدان ژاله

فروشگاه کالای زندگی
خریدار فرشهای نو وکهنه بقیمت عادله سه‌راه شکوفه تلفن ۵۴۷۸۳

فروشگاه نیك تلفن ۷۵۷۵۴۶
خریدار هرنوع یخچال . تلویزیون. رادیوگرام و سایر لوازم منزل بقیمت عادله

فروشگاه فرهنك تلفن ۳۱۱۴۸
همه‌نوع لوازم منزل شمارادر اسرع وقت عادلانه نقدا خریداریم
۱ـ۲۶ آـ۵۴۱

فروشگاه محمد حسان
تنها فروشگاهی است که میتواند کلیه اثاثیه منزل شما را بقیمت عادلانه خریداری کند تلفن ۵۸۱۵۵۸

اولین موسسه خرید
فرشهای کهنه در ایران بقیمت صادرات آلمان تلفن ۲۲۰۵۰

فروشگاه سمساری صمد
خریدار همه رقم فرش کهنه وسایر لوازم منزل واشیاء قدیمی اجناس کلی را در موقع فروش بما اطلاع دهید تلفن ۴۹۹۸۵

فروشگاه آسیا تلفن ۶۱۲۸۳۲
موسسه خرید وفروش لوازم منزل خیابان شاه چهار راه پیروز

فروشگاه امیرکبیر ۳۰۵۲۶۶
خریدار و فروشنده لوازم دست دوم قالی ـ تلویزیون ـ یخچال ـ رادیو گرام ضبط صوت ـ سه راه امین حضور

فروشگاه ماه تلفن ۳۳۶۷۵
کلیه اجناس شما را بانضمام فرش نو وکهنه بیشتر از دیگران خریداریم

هر نوع قالی کهنه
خریداریم تلفن ۲۵۴۹۴

فروشگاه حاجیان
یخچال ـ قالی ـ تلویزیون ـ رادیو گرام و سایر لوازم منزل شما را عادلانه خریداریم سه‌راه امین‌حضور ۳۸۸۳۸

فروشگاه فروردین ۶۱۱۶۵۵
قالی ـ یخچال ـ تلویزیون ـ رادیو گرام وسایر اثاثیه منزل شماراخریدار است . خیابان شاه مقابل سینماچارلی نرسیده بچهارراه سیمتری شماره ۳۵۱

فروشگاه خالقی تلفن ۳۲۸۷۶
مجهز ترین وباسابقه ترین موسسه خرید لوازم منزل هر نوع قالی، یخچال تلویزیون ، رادیو گرام اجاق گازشما را نقدا در محل بقیمت عادلانه خریداری مینمائیم سه راه امین حضور تلفن ۳۲۸۷۶

فروشگاه ممتاز تلفن ۲۹۸۹۰
خریدار قالی و قالیچه یخچال ، ضبط صوت تلویزیون ورادیو گرام میباشد خیابان مولوی ایستگاه قنات آباد مقابل بانك کار گشائی

فرش پیروز
خریدار فرش نو وکهنه و هرنوع اثاثیه منزل بقیمت عادلانه ۶۸۱۳۸
۱ـ۲۶ آـ۴۷۱

الکترو غرب تلفن ۴۹۴۶۹
خریدار یخچال . تلویزیون. رادیو گرام. فرش . اسکندری چهارراه ساسان

فروشگاه جهاندوست ۳۱۱۲۶
کلیه اثاثیه منزل شما را ازهر نوع بقیمت بسیار عادلانه خریداریم سرچشمه

فروشگاه آمپر تلفن ۴۹۴۹۸
خریدار و فروشنده لوازم دست‌دوم خیابان شاه چهارراه اسکندری
۱ـ۲۶ آـ۶۴۸

فروش اثاثیه

نمایشگاه وفروشگاه ایران کالا اولین موسسه خرید وفروش لوازم منزل دست‌دوم در ایران خیابان شاه چهارراه گلشن تلفنهای ۴۵۶۸۹ و ۴۵۶۸۶
در این موسسه همیشه مقداری لوازم منزل نو ودست دوم از قبیل سرویس های اطاق خواب فورمیکا سرویس اطاق پذیرائی میز و صندلی مبل هر نوع قالی وقالیچه وکناره باندازه و طرح ورنك های مختلف وزیبابافت تمام شهرستان ها ـ یخچال ـ تلویزیون ، رادیو گرام اجاق گاز اندازه های مختلف از مارك های معروف جهان و صد ها رقم لوازم منزل که از دست دوم تهیه شده موجود می باشد وقیمت آنها بقدری ارزان است که شما تصور نمیفرمائید لطفا قبل از خرید لوازم منزل باین فروشگاه سری بزنید تا حساب بدستتان بیاید بعد در خرید مختارید .

فروشگاه فرش صبا خیابان سلسبیل چهارراه وثوق تلفن ۶۱۱۵۱۷
قیمت قالی های موجود
قالی کاشان متری ۲۰۰ تومان
قالی لاکی کرمان متری ۱۲۰ تومان
قالی تبریزی لاکی متری ۹۵ تومان
قالی سارق متری ۲۱۰ تومان
قالی خراسان متری ۱۱۰ تومان
وقالی شهرستانهای دیگر ایران با رنك و طرحهای زیبا به اندازه های مختلف به قیمتهای بسیار ارزان نمایشگاه فرش صبا بفروش میرسند قالی و قالیچه های کهنه خود را در این فروشگاه با فرش نو طبق سلیقه خود تعویض بفرمائید .

مرکز فرش خاور تلفن ۴۶۵۹۳
خیابان سپهبد زاهدی چهار راه ثریا پلاك ۱۱۱ خرید وفروش انواع فرش نو وکهنه بایکمرتبه مراجعه مطمئنا همیشه مشتری ما خواهیدبود.

تعمیرات

تعمیرگاه الکترونیکی F-M
آماده تعمیرات انواع تلویزیونهای اروپائی وآمریکائی تلفن ۴۹۰۷۴

سرویس تلویزیون المپیك
تعمیر گاه نمایندگی تلویزیون المپیك و انواع مارکهای تلویزیون در منازل با سرویس مجهز سیارتلفن ۶۸۸۳۲
۱ـ۳۰ آـ۳۱۳

الکترو سرویس آسیا
تعمیر هر نوع یخچال تحت نظر متخصصین فنی باضمانت آزمایش یخچال مجانی است تلفن ۲۸۰۵۳
۱ـ ۳۰ آـ ۵۸۷

تعمیر تلویزیون کوبا ۶۸۸۳۲
۱ـ ۳۰ آـ ۶۴۰

در مدت ۲ ساعت
تعمیرات هر نوع رادیو و گرام رادیوجاوید پشت‌شهرداری ۳۳۷۶۰
۱ـ۳۰ آـ۶۱۱

همیشه باسرویس تلویزیون
ایران تماس‌بگیرید ۶۴۹۱۸ ـ ۴۸۵۳۳
۱ـ۳۰ آـ۴۲۲

تعمیرگاه یخچال اردشیر
زیر نظر متخصص از ایتالیا ۷۳۳۶۰
۱ـ۳۰ آـ۵۸۰

سرویس سیار الکتروآسیا
تعمیرات تلویزیون ـ یخچال ودستگاه های تلفنی را زیرنظر مهندسین با تجربه در محل انجام میدهد تلفن ۳۸۸۷۳
۱ـ ۱۰ آـ ۵۰۲

سرویس الروند (مجانی)
متخصص تعمیرات انواع یخچال برقی و کولر با تضمین تلفن ۶۲۱۰۶۸
۱ـ۳۰ آـ۲۶۸

تعمیرگاه یخچال‌سازی آرشاك
متخصص فنی‌سابق یخچالهای نورژ تلفن ۷۵۰۴۸
۱ـ۲۶ آـ۴۷۳

تعمیرگاه تلویزیون تلفنکن
تلفن ۵۸۱۳۱۱ خیابان منیریه

کارگاه فنی کرمانی
مرکز تهیه وتعمیر انواع دوربینهای عکاسی وفیلمبرداری تلفن ۳۶۵۰۸
۱ـ ۳۰ آـ ۴۶۱

تعمیرگاه توچال
تعمیر همه‌نوع یخچال کولر زیرنظر متخصص از شیکاگو باتضمین تلفن ۳۹۰۴۳
۱ـ۳۰ آـ۶۴۹

تعمیرگاه تلویزیون تلفنکن
همه روزه از ساعت ۸ صبح الی ۹ شب آماده تعمیرات تلویزیونهای تلفنکن میباشد خیابان منیریه ـ تلفن ۵۸۱۳۱۱

برنامه سینماها....

از این پس سنون «سینماها» بسبك تازه‌ای تنظیم میشود وبترتیب اسم فیلم ، موضوع ، هنرپیشگان ، نام سینما ، شماره تلفن سینما و شروع‌سانسها ذکر میشود . چون اکثرفیلمها بزبان فارسی میباشد از ذکر این‌نکته خودداری میشود مگر فیلم بزبان دیگری باشد .

- پلکان مارپیچ ـ دورتی مك‌گوایر ـ رونداف‌لمینك
  آستارا (۸۴۰۲۲) ـ اثون (۳۸۱۱۸) ۳۰ر۱۰ ـ ۳۰ر۲ ـ ۳۰ر۴ ـ ۳۰ر۶ ـ ۳۰ر۸ ـ رادیوسیتی (۴۳۳۲۰) ـ ۱۱ـ۳ـ۵ـ۷ـ۱۵ر۹
- عبور از شش‌پل (پلیسی) ـ تونی‌کورتیس ـ سال‌مینو ـ جرج‌تیدر
  آسیا (۴۲۹۰۹) ۳۰ر۱۱ ـ ۳۰ر۳ ـ ۳۰ر۵ ـ ۳۰ر۷ ـ ۳۰ر۹ ب.ب (۶۹۶۴۱) ۱۱ـ ۳ـ ۵ـ ۷ـ ۹ـ سهیلا (۳۶۴۲۴) ۳۰ر۱۰ ـ ۳۰ر۲ ـ ۳۰ر۴ ـ ۳۰ر۶ ـ ۳۰ر۸
- مرد دوزنه (کمدی) ـ سینماسکوپ ـ رنگی ـ کلیفتن‌وب ـ دورتی‌مك‌گوایر
  نیاگارا (۶۵۳۰۷) ۴۵ر۱۰ ـ ۳ ـ ۵ ـ ۷ ـ ۹ ـ امپایر (۶۲۳۹۴۲) ۱۵ر۱۱ ـ ۳۰ر۳ ـ ۳۰ر۵ ـ ۳۰ر۷ ـ ۳۰ر۹
- بازگشت مغولها (قهرمانی) ـ سینماسکوپ ـ رنگی ـ مارك فورست ـ خوزه گرجی
  مهتاب (۴۷۷۷۷) ۱۱ـ۳ـ۵ـ۷ـ۹ ـ دیانا (۴۷۳۶۵) ـ ۳۰ر۱۰ ـ ۳۰ر۳ ـ ۳۰ر۵ ـ ۳۰ر۷ ـ ۳۰ر۹ ـ اسکار (۴۵۷۹۷) ـ کریستال (۳۷۶۷۵) ۳۰ر۱۰ ـ ۳۰ر۲ ـ ۳۰ر۴ ـ ۳۰ر۶ ـ ۳۰ر۸ ـ برلیان ـ (۳۳۵۳۵) ـ ایفل (۳۷۲۷۷) ۱۰ ـ ۱۲ ـ ۲ـ ۴ـ ۶ـ ۸ ـ ۱۰ ـ زهره ـ (۳۰۴۸۰۸) ۳۰ر۱۰ ۳۰ر۱۲ ـ ۳۰ر۲ ـ ۳۰ر۴ ـ ۲۰ر۶ ـ ۳۰ر۸
- مرد فراری (جنائی) ـ رنگی ـ لارتس‌هاروی ـ لی‌رمیك
  سانترال (۴۸۶۸۶) ۳۰ر۱۰ ـ ۳۰ر۳ ـ ۳۰ر۵ ـ ۳۰ر۷ ـ ۳۰ر۹ مولن‌روژ (۷۲۹۲۹)ـ ۱۱ ـ ۳ـ ۵ـ ۷ـ۹
- عشق وتنهائی (عشقی) ـ سینماسکوپ ـ رنگی ـ فرناندوفرنان اونیورسال (۶۶۹۵۳) ۱۱ـ ۳ـ ۵ـ ۷ر۱۵ ـ ۹
- کمینگاه شیطان (جنائی) ـ فارسی ـ کامیار ـ ویکتوریا میامی (۷۴۳۲۹) ایران (۳۶۳۵۴) تهران (۳۸۱۶۵) ـ ۳۰ر۱۰ـ ۳۰ر۲ ـ ۳۰ر۴ ـ ۳۰ر۶ ـ ۳۰ر۸ ـ سیلوانا (۳۳۷۷۷) ۱ـ۳ـ۵ـ۷ـ۹
- سرگذشت دیوید ـ رنگی ـ پیترفینچ جیمزمك آرتور ـ پیتر اوتول رکس (۳۴۱۶۹) همدی (۳۰۲۱۶۹) ۳۰ر۱۰ ـ ۳۰ر۲ ـ ۳۰ر۴ ـ ۳۰ر۶ ـ ۳۰ر۸ ـ پلازا (۴۴۲۵۵) ـ رویال (۴۹۷۸۵) ـ ۱۱ ـ ۳ـ ۵ـ ۷ ـ ۹
- نی‌اسرارآمیز ـ هندی ـ مهی‌پال ـ هلن دنیا (۳۳۸۱۲)ـ جهان (۶۰۳۰۵) ـ فلور (۲۸۰۹۶) ۳۰ر۱۰ ـ ۳۰ر۲ ـ ۳۰ر۴ ـ ۳۰ر۶ ـ ۳۰ر۸ نادر (۳۹۰۹۵) ۹ـ ۱۱ـ۱ـ۳ـ۵ـ۷ـ۹ رامسر (۵۲۰۶۰) ۱ـ۳ـ۵ـ۷ـ۹ـ مراد (۷۳۳۸۲) ۱۰ـ۱۲ـ ۲ـ۴ـ۶ـ۸ر۳۰
- فرار از ظهرین ـ سینماسکوپ ـ رنگی ـ پول‌بریتر ـ سال‌مینو فردوسی (۳۵۷۸۴) ۹ـ۱۱ـ۱ـ۳ـ۵ـ۷ـ۹
- حمله شجاعان ـ سینماسکوپ ـ رنگی ژاله (۳۰۴۱۲۰) ۱۰ ـ ۱۲ ـ ۲ ـ ۴ـ ۶ـ ۸ر۳۰
- هاناری ـ رنگی ـ جان‌وین ـ الزامارتینلی
- پرسپولیس (۵۸۱۰۸۳) ۹ـ ۱۱ـ ۱ ـ ۳ـ ۵ـ ۷ـ۹
- ششلول‌بند (وسترن) ـ جان‌وین المپیا (۶۵۷۹۸) ۳۰ر۱۰ ـ ۳۰ر۱۲ ـ ۳۰ر۲ ـ ۳۰ر۴ ـ ۳۰ر۶ ـ ۳۰ر۸
- نوجوانان (موزیکال) ـ سینماسکوپ ـ رنگی ـ کلیفت‌ریچارد تخت‌جمشید (۴۳۵۵۰) ۳ـ۵ـ۷ـ۹
- جایزه ـ سینماسکوپ ـ رنگی ـ پل‌نیومن ـ الکه‌زومر چارلی (۶۸۴۶۱) ۱ـ ۳۰ر۴ ـ ۷ ـ ۳۰ر۹
- ماسیست درشرق (قهرمانی) سینماسکوپ رنگی ـ ادفیوری ـ رنوگریزا حافظ (۳۴۰۷۴) متروپل ـ (۳۹۴۱۰) ۳۰ر۱۰ ـ ۳۰ر۲ ـ ۳۰ر۴ ـ ۳۰ر۶ ـ ۳۰ر۸
- ۱۱ سارق درلاس وگاس ـ سینماسکوپ ـ رنگی ـ فرانك سیناترا ـ دین مارتین فری (۲۷۸۹۳) ۳ـ۵ـ۷ـ۹ آریا (۳۹۸۸۴) ـ ۳۰ر۱۰ ـ ۳۰ر۷ ـ ۳۰ر۱۲ ـ ۳۰ر۴ ـ ۳۰ر۶ ـ ۳۰ر۸
- فانی (عشقی) ـ رنگی ـ لسلی کارون ـ هورست بوخهولتز تاج (۳۳۰۶۴) ۳۰ر۱۰ ـ ۱۵ر۲ ـ ۳۰ر۴ ـ ۴۵ر۶ ـ ۹
- سومین تایم (درام) ـ والنتینا شاریکنیا ـ یوری‌ولکوف سعدی (۳۶۴۶۸) ۳۰ر۱۰ ـ ۳۰ر۱۲ ـ ۳۰ر۲ ـ ۳۰ر۴ ـ ۳۰ر۶ ـ ۳۰ر۸
- جزیره اسرارآمیز ـ رنگی ـ میچل گریت ستاره (۵۸۷۲۱) ـ ۹ـ۱ـ۳ـ۵ـ۷ـ۹
- آپار

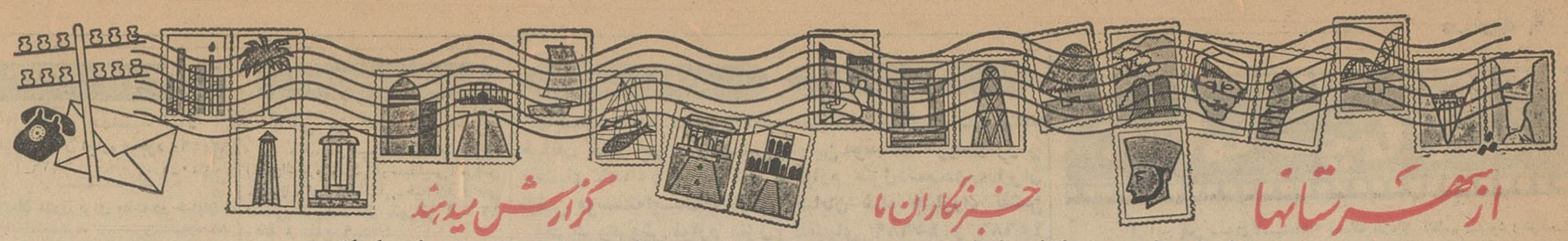

از شهرستانها
خبرنگاران ما گزارش میدهند

برای رسیدگی بحادثه زدو خورد دو طایفه بختیاری

مامورین انتظامی و بازپرس دادسرای بروجرد کوهنوردی کردند!

شش روز است مامورین در جستجوی منازعین فراری میباشند

درشماره گذشته اطلاع داده شد طی نزاع وزدوخورد خونینی که بین دوطایفه «حاجیوند» و «عبدالوند» ساکن منطقهٔ عشایرنشین ماهروی بختیاری برسر یك مزرعه مشترك درگرفت ٦ نفر کشته ، ۱۳ نفر مجروح و ٥٦ نفر دستگیر شدند .

خبرنگارما دربروجرد بدنبال گزارش قبلی دراین باره مینویسد : برای رسیدگی باین واقعه ۲۰ نفر مامورین گروهان ژاندارمری بروجرد بسرپرستی ستوان نقشبندی و ۲۰ نفر از افراد ژاندارمری الیگودرز باتفاق آقای رضوی بازپرس شعبه دوم دادسرای بروجرد عازم آن محل شدند منطقهٔ عشایرنشین ماهروی بختیاری محلی دور افتاده و کوهستانی است وبازپرس و مامورین ژاندارمری پس از تلاش وپیاده‌روی وعبور ازکوهستانهای صعب‌العبور خود را بمحل واقعه رسانیدند و ٥٦ نفر از منازعین را پس از رسیدگی باین جریان دستگیر کردند که عده‌ای از منازعین یك طایفه همراه باکدخدای خودکه درعکس بالا باعلامت مشخص شده است دیده میشوند . هم اکنون عده‌ای از منازعین متواری میباشند ومدت شش روز است مامورین درمنطقهٔ ماهروی بختیاری ، تنك سرماهی و منطقه خوشاب درجستجوی منازعین فراری میباشند .

تلفن ۱۲۰۰ شماره‌ای اراك

طی مراسمی بوسیله فرماندار این شهرستان افتتاح شد

طبق گزارش خبرنگارما دراراك ، بمنظور افتتاح دستگاه تلفن ۱۲۰۰ شماره‌ای «مولتیپل» اراك، بدعوت آقای پدرام رئیس ادارهٔ تلفن مراسمی باحضور آقای عمواوغلی فرماندار و عده‌ای از رؤسای ادارات ومعاریف برگزار شد .

دراین مراسم آقای عمواوغلی ضمن ابراز خشنودی ازبکارافتادن دستگاه تلفن «مولتیپل» وقدردانی از کارکنان ادارهٔ تلفن اظهار امیدواری کرد که بهمت اهالی هرچه زودتر دستگاه تلفن خودکار نصب گردد .

وی درپایان سخنان خود باقطع نوارسه‌رنك واولین مکالمهٔ تلفنی ، «مولتیپل» راگشود وکلیه حاضران از دستگاه وطرز کار آن دیدن کردند و درپایان دفترچه‌های شماره تلفن که ازطرف ادارهٔ تلفن اراك تهیه شده بودبین جمعی از مشترکین حاضر دراین مراسم توزیع گردید .

اسفالت ناتمام

خبرنگار مادر شهرری مینویسد ، چندی قبل باتشکیل انجمن شهرری عملیات اسفالتکاری خیابانهای مظفری سیمان وجاده شهرری که در دست انجام بود متوقف گردید و دیگردنباله کار اسفالت گرفته نشد . هم اکنون میدان شهرری که تنها میدان این شهر میباشد اسفالت نشده و پر از چاله و دست انداز میباشد . اهالی از مقامات مربوطه تقاضا دارند لااقل این میدان اسفالت شود که در انظار منظره زننده‌ای نداشته باشد .

نیمه‌شب ، نورخیره کننده‌ای در غرب رامهرمز درخشیدو...

۳ خرمن بآتش کشیده شد

عده‌ای تصور میکردند حریق چاه شمارهٔ ٦ اهواز تکرار شده ولی..

در حدودساعت ۱۰ پریشب، هنگامی که نیمی ازاهالی رامهرمز بخواب رفته بودند ناگهان نور خیره کننده‌ای ضلع غربی شهر رامهرمز را روشن کرد و متعاقب آن صدای همهمه‌ای از آن نقطه بگوش رسید .

چون این نور لحظه بلحظه درخشان تر میشد و توسعه میافت ، بعضی از اهالی بتصور اینکه آتش سوزی چاه شماره ٦ «کریت» اهواز تکرارشده است همگی سراسیمه از خانه های خود برون ریخته بطرف غرب رامهرمز رفتند ولی متوجه شدند شعله‌های بلند آتش یك مزرعه بزرك کشاورزی را در میان گرفته و چند خرمن گندم را بکام خودکشیده است .

توسعه حریق بحدی بودکه خاموش کردن آن امکان پذیر بنظر نمیرسید ولی کسانیکه بان محل آمده بودند با ازخود گذشتگی و فعالیت قابل ملاحظه‌ای طی یکساعت کوشش و تلاش آتش را خاموش کردند ، در حالیکه ۳ خرمن بزرك گندم متعلق بکشاورزان آن محل باسامی مرید زاده ، باغدار و مسکین سوخته و خاکستر شده بود . خبرنگار ما در رامهرمز که این گزارش را اطلاع داده است اضافه میکند ، عجیب این که سال قبل در همین فصل و در همین محل چند خرمن متعلق باین سه کشاورز طعمه حریق گردید و از بین رفت واین بارکه مجددا دخرمن آنها آتش‌سوزی رخ داد ، همسر و فرزندان کشاورزان مذکور دچارضربه روحی شدیدی شدند و برای چند ساعت حواس خود را از دست دادند ولی باکوشش پزشکان بحال طبیعی باز گشتند . معلوم نیست در ایجادحریق دستی درکار بوده و عده‌ای از روی خصومت و دشمنی اقدام باتش زدن خرمنها کرده‌اند یا حریق سهوا ایجاد شده‌است ؟ فعلا باینموضوع رسیدگی میشود .

رانندهٔ بهداری آستارا ، با چندضربه «گزن» کفاشی

متصدی تزریقات بهداری را از پادر آورد

رانندهٔ بیرحم ، سپس خودرامجروح نمودوهردومجروح تحت عمل جراحی قرارگرفتند

خبرنگار ما در آستارا گزارش می دهد : چند روز قبل یکنفر بیمار جهت تزریق آمپول ببهداری آستارا مراجعه کرد و بانو «رقیه بارفروش» متصدی تزریقات او را باطاق تزریق برد ولی درهمین موقع راننده آمبولانس بهداری بنام منصور شاه حسینی با عجله خود راباطاق تزریق رسانید و درحالیکه فوق‌العاده خشمگین وناراحت بنظر میرسید باگزن کفاشی چند ضربه محکم بسینه و قسمتهای دیگر بدن بانوی متصدی تزریقات وارد آورد ... براثر داد و فریاد بانو «بار فروش» که خون از سینه و دست وی جاری بود ، عده‌ای از پرستاران بهداری سرآسیمه وارد اطاق شدند و با مشاهده این صحنه بانو بار فروش را وسیله «برانکار» به بیمارستان شیرو خورشید سرخ انتقال دادندولی هنوز چند لحظه‌ای از این ماجرا نگذشته بودکه «منصور شاه‌حسینی» با همان گزن کفاشی ضربه محکمی ببازوی دست راست خود وارد آورد و اونیز به بیمارستان شیرو خورشید سرخ منتقل گردید .

منصور شاه‌حسینی بر روی تخت بیمارستان

بانو رقیه بارفروش که خون زیادی ازبدن وی رفته بود بوسیله آقای دکتر محمدحسین مفتاح تحت عمل جراحی قرار گرفت و بستری شد و منصور شاه‌حسینی هم باانجام عمل جراحی تحت درمان قرارگرفت و فعلاموضوع تحت رسیدگی است .

گفته میشود « منصور » ازمدت ها قبل ببانوی مذکور تعلق خاطر داشته ولی بانوی متصدی تزریقات نسبت باو بی‌اعتنائی میکرده وهمین موضوع موجب شده است که «منصور» بی اعتنائی او را تلافی کند و وی‌را مجروح و مصدوم نماید ...

موتور لنج

در ساحل متلاشی شد

خبرنگار مادرجزیره خارك گزارش میدهد ، چند روز قبل‌موتور لنجی متعلق به آقای امان اله نظر صفوی که از خارك باعده‌ای سر نشین‌عازم بندر گناوه بود ، در نزدیکی‌ساحل بعلت شدت طوفان بزمین خورد واز هم متلاشی گردید . خوشبختانه در این حادثه به سرنشینان موتور لنج آسیبی وارد نیامد .

پالتوی خونین..

پرده از راز قتل فجیعی برمیدارد

طبق گزارش خبرنگارما در درگز ، چندروزقبل بدادگاه درگز اطلاع رسیدکه درقریه «جشن‌آباد» واقع در ۱۸ کیلومتری درگز جوان ۲۷ ساله‌ای بنام حسین فرزند براتعلی بضرب کارد بقتل رسیده است .

باوصول این گزارش آقای حداد رئیس دادگاه شخصا بمحل عزیمت نمود و پسرعموی مقتول بنام حسن راکه مورد سوء ظن‌بود دستگیر کرد . چون آثار قطرات خون بروی پالتوی متهم دیده میشد وازطرفی اظهاراتش درمورد قتل حسین ضدونقیض‌بود، وی‌بازداشت وزندانی گردید وپالتوی‌او برای تطبیق آثار خون باخون‌مقتول بتهران فرستاده شد .

بنابااظهار عده‌ای از اهالی قریهٔ جشن‌آباد ، قبلا حسین خواهر متهم‌بقتل را برای خود نامزدکرده بود ولی حسن با ازدواج آنها موافق نبود و میل داشت خواهرش را بعقد برادرزنش دربیاورد واحتمال میرود قتل «حسین» براثر همین اختلاف‌روی داده باشد .

خوزستان پوشیده از غبار است

وسائط نقلیه باچراغ رفت و آمد میکنند

گزارش خبرنگاران‌ما درخوزستان حاکی‌استکه طوفان گردوخاك و گرما وشرجی هواکه از پریروز درآبادان ، خرمشهر ، اهواز وسایر شهرستانهای خوزستان‌شروع شده‌همچنان ادامه دارد . براثر شدت طوفان گرد وخاك فضای شهرها تیره و تار است . رفت وآمد وسائل نقلیه باچراغهای روشن بسختی انجام میشود وازشدت گرد و غبار تنفس مشکل وهوا خفقان‌آور است .

گرما وشرجی هوا وطوفان گرد وخاك اهالی‌را بسختی ناراحت کرده‌است

شهرداران شهرستانها

درآرامگاه رضاشاه کبیر

خدمات سردار بزرك ایران یادآوری شد

خبرنگارما درشهرری گزارش میدهد . چندروز قبل ۳٦ نفر از شهرداران شهرستانها که برای گذراندن یکدورهٔ آموزشی بتهران آمده‌اند ، در آرامگاه اعلیحضرت فقید رضاشاه کبیر حضور یافتند وتاج گل نثار آرامگاه کردند .

دراین مراسم آقای بهاء فرماندار شهرری نیز حضورداشت وبیانات مبسوطی دربارهٔ خدمات سرداربزرك ایران رضاشاه کبیر ایراد کرد .

درپایان شهرداران شهرستانها بوسیله آقای عشقی مدیر امورآرامگاه پذیرائی شدند و آرامگاه را ترك گفتند .

نقل و انتقال

خبرنگار ما در نیشابور گزارش‌می دهد ، چند روز قبل اداره کشاورزی و اصلاحات ارضی نیشابور از محل خودبه ساختمان شیرو خورشید سرخ جنب گلکاری خیام نقل مکان کرد. ضمنا اداره اوقاف نیشابور بمحل‌سابق اداره کشاورزی و اصلاحات ارضی‌در خیابان فردوسی شمالی انتقال‌یافت .

کشف شیره کشخانه

طبق گزارش خبرنگار ما در قلهك پریشب مامورین کلانتری ۳ قلهك شیره کشخانه‌ای‌را که زنی بنام زهرا در منزلش واقع در تپه‌های قیطریه دائر کرده بود کشف کردند . زهرا و دونفر از مشتریان شیره کشخانه دستگیر و بکلانتری ۳ قلهك جلب شدند و یکدستگاه نگاری و چهارگرم شیره نیز کشف گردید که تحویل مقامات مربوطه شد .

کشف جنازه

خبرنگار ما در آبادان اطلاع میدهد پریروز مامورین ناو گروه ژاندارمری خسروآباد جنازه مرد مجهول‌الهویه‌ای را در شط‌العرب کشف کردند .

جنازه مزبور که براثر ماندن درآب متورم و متلاشی‌شده بودپس ازمعاینه پزشك قانونی مدفون گردید .

مرگ کارگر

خبرنگار مادر مشهد گزارش می دهد ، چند روز قبل جنازه مرد ٤٥ ساله‌ای بنام حسن احمد پور باداره پزشکی قانونی مشهد حمل شد . در تحقیقاتی‌که بعمل آمد معلوم گردید وی باتفاق چند نفر کارگر دیگر در کوی «خلج» کار میکرده ولی کامیونی که ازآن سنك تخلیه میشده خود بخود بطرف عقب بحرکت درآمده و حسن احمدپور در زیر چرخهای آن کشته شده‌است . جنازه با انجام تشریفات قانونی مدفون گردید .

زمین دهان باز کرد ودونفر را بلعید

یکی کشته شد و دیگری نجات یافت

خبر نگارما در تبریز گزارش داد ساعت ۸ پریشب دونفر از اهالی قریه «اخمقیه» تبریز بنام جواد ذوقی و مشهدی محمد که بده خود میرفتند نزدیك «سردرود» در دامنه کوهی برای صرف غذا نشستند . پس از لحظه‌ای ناگهان زمین زیر پای‌آنها دهان باز کرد وهردو نفر بچاه عمیقی سقوط کردند .

در حدود نیمه‌شب براثر داد و فریاد آنهامامورین گشت ژاندارمری باسگاه سردرون متوجه‌شده‌و باتلاش زیاد جواد ذوقی را که در قسمت بالای چاه‌گیرکرده‌بود بیرون‌کشیدند ولی مشهد ی‌محمد را نتوانستند از اعماق چاه بیرون کشند و صبح دیروز جنازه وی باکمك اهالی محل از چاه بیرون کشیده شد . بازپرس شعبه ششم دادسرای تبریز و پزشك قانونی بمحل رفتند .

۱۹ ساعت زدو خورد باقاچاقچیان عراقی

۱٤۰ صندوق چای قاچاق بدست مامورین افتاد

طبق گزارش خبرنگارما درمهاباد ، چندروز قبل مامورین هنك ژاندارمری مهاباد هنگامیکه بسرپرستی استوار دوم ایراندوست درارتفاعات «بیرم» مشغول گشت‌بودند با ٦ نفر قاچاقچی عراقی مسلح بسلاحهای گرم وسرد برخورد کردند .

چون قاچاقچیان بدستور مامورین که قصد متوقف کردن آنها را داشتند وقعی ننهادند ، ناچار از طرف مامورین تیراندازی شد وقاچاقچیان نیز اقدام به‌تیراندازی کردند و زدو خورد مسلحانه بین این‌عده درحدود ۱۹ ساعت بطول انجامید . سرانجام بارسیدن مامورین کمکی از هنك ژاندارمری مهاباد ۱٤۰ صندوق چای و دو راس قاطر قاچاقچیان بدست مامورین افتاد که تحویل مقامات‌مربوطه شد .

جك از زیر اتومبیل دررفت و ...

کودك پنجساله زیر فشار تنهٔ اتومبیل کشته شد

سه‌ساعت بعداز ظهر دیروز حسین یعقوبی‌راننده اتومبیل سواری کرایه‌ای شماره ۱٦٥٥۹٦ پس‌از فراغت ازکار اتومبیل خودرا بداخل منزل واقع در خیابان ساری شهرستان بهشهر برد وطبق معمول به‌حسن برادر ۱۲ ساله‌اش دستور داد زیراتومبیل جك بزند و اتومبیل را روغنکاری کند .

حسن هم‌که در اینکار مهارت‌یافته بود وشوق فراوانی بمکانیکی اتومبیل داشت بلافاصله زیر اتومبیل جك‌زد و مشغول گریس‌کاری و انجام خرده کاریهای اتومبیل شددر اینموقع‌حمید برادرزاده پنجساله حسن هم‌بازی‌کنان بزیر اتومبیل آمده کارعمو کوچولوی خود را تماشا میکند ولی ناگهان‌جك از زیر اتومبیل دررفت و حمید طفل پنجساله در زیر تنه سنگین اتومبیل از ناحیهٔ سر وشکم تحت فشار قرار گرفت وبراثر فشار وارده‌جان سپرد . بستگانش جنازه او را به‌بیمارستان بهشهر منتقل‌کردند و جریان ازطریق شهربانی بدادسرا اعلام شد آقایان رجاء بازپرس و دکتر بهنیاء پزشك قانونی از جسد معاینه وجواز دفن‌صادر کردند فعلا موضوع تحت رسیدگی است .گزارش بالا را خبرنگار ما در بهشهر اطلاع داده است .

ناگهان حواسش «پرت» شد و ...

با تیغ ژیلت بجان خود افتاد !

خبرنگارما درشیراز گزارش میدهد پریشب عباسقلی رستگار پیرمرد ٦۰ ساله‌ای از اهالی ابرقو که بادونفر از رفقایش دریکی از گاراژهای دروازه اصفهان شهرستان شیراز نشسته بود ناگهان حالتی منقلب شد وبرای قضای حاجت رفت‌ولی وقتی بازگشت دوستانش مشاهده‌کردند که خون از شلوارش‌میریزد وپس‌از تحقیقاتی معلوم شدکه عباسقلی درآن بحران روحی وانقلاب حال ، عضو حساس بدنش را باتیغ ژیلت بریده است عباسقلی به‌بیمارستان اعزام شد وگفته میشود وی دچار بیماری روحی بوده است .

بعلت ناشیگری یك قابلهٔ محلی در آبادان

زائو ونوزاد مردند!

طبق گزارش خبرنگارما درآبادان ، پریشب زن ۲٥ ساله‌ای بنام‌حمیدهٔ هندی‌زاده ساکن فیروزآباد آبادان که حامله بود، بکمك یکی‌از قابله‌های محلی وضع‌حمل کرد ولی نوزاد بعلت بی‌اطلاعی قابله ، قبل‌از تولد فوت نمود و «حمیده» نیز بعلت دردشدید و خونریزی زیاد جان‌سپرد .

با فوت حمیدهٔ هندی‌زاده ، شوهر او علیه قابلهٔ مزبور بنام «شاه‌بیدی» شکایت‌کرد و قابلهٔ ناشی از طرف دادسرای آبادان زندانی گردید . فعلا موضوع تحت رسیدگی است .

بکوشش ادارهٔ سرپرستی نمایندگان اطلاعات در کرمان

اولین جشن اطلاعات کودکان

بطرز باشکوهی در کرمان برگزار شد

صد ها نفر از خوانندگان اطلاعات کودکان و اولیای آنها دراین‌جشن بزرك شرکت کردند

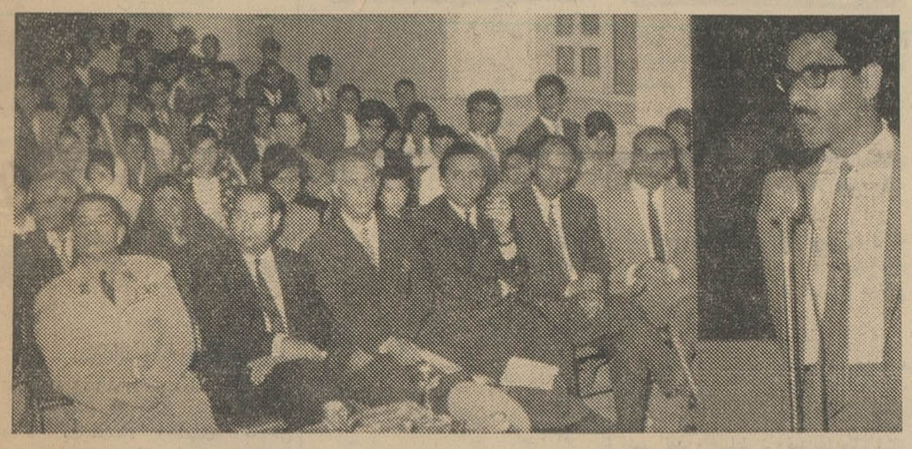

آقای فکوری هنگام سخنرانی در جشن باشکوه اطلاعات کودکان

بمنظور بزرگداشت‌شخصیت کودك مراسم باشکوهی از طرف اداره سر پرستی نمایندگان اطلاعات در کرمان برگزار شد و حضور آقایان ضیائی کفیل استانداری ، تیمسار ایلخانی فرمانده تیپ کرمان ، خرد مندرئیس کل فرهنك و روسای شهربانی و ژاندارمری و سازمان اطلاعات‌وامنیت و جمع دیگری از معاریف و اولیای کودکان دراین مراسم ، نشانه بارزی از علاقمندی مقامات این شهر به‌رشد شخصیت کودك بود .

پس ازآنکه سلام شاهنشاهی‌نواخته شد، آقای باختر سرپرست نمایندگان اطلاعات دراستان کرمان بمدعوین‌خوش آمدگفت و سپس آقای فروغ‌خبرنگار اطلاعات کودکان مطالبی بیان داشت.

دراین هنگام آقای خردمند رئیس کل‌فرهنك کرمان پشت میکروفن قرار گرفت و باتشریح خدمات ۳۹ ساله موسسه اطلاعات و تلاشی که این موسسه از بدو تاسیس برای اشاعه فرهنك و بالابردن سطح فکر و معلومات طبقات مختلف اجتماع‌داشته از آقای باختردر مورد برگزاری‌جشن اطلاعات کودکان اظهار تشکر کردو سپس آقای محمد صنعتی بنمایندگی از طرف اهالی کرمان بیانات مبسوط و مستدلی ایراد نمود .

باخاتمه سخنان آقای صنعتی چند برنامه جالب هنری توسط دانش‌آموزان مدارس بروی صحنه آمدکه بسیار مورد توجه واقع شد . آنگاه آقای فکوری رئیس اداره امورتربیتی فرهنك کرمان مطالبی ایراد داشت و جوائزی که‌از طرف اداره سرپرستی نمایندگان اطلاعات در کرمان تهیه شده بود بین دانش آموزان هنر مند توزیع گردید . همچنین‌بپاس همکاری های موثری که آقایان فکوری رئیس اداره امور تربیتی فرهنك و محمدفروغ خبرنگار اطلاعات کودکان دربرگزاری این جشن بعمل آورده بودند دوعدد کاپ نقره نیز بایشان اهداء شد .

این جشن شورانگیز که برای‌اولین بار از طرف‌اداره‌سر پرستی‌نمایندگان اطلاعات در کرمان ، مخصوص کودکان و علاقمندان بمحله اطلاعات کودکان ترتیب داده شده بود در محیط‌بسیار گرم و صمیمانه‌ای خاتمه پذیرفت .

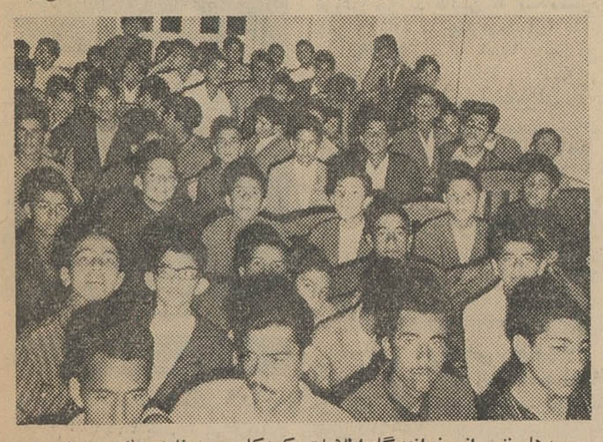

صدها نفر از خوانندگان‌اطلاعات کودکان ، برنامه های متنوع جشن را تماشا کردند .

قربانی تصادف

خبرنگار ما در آذرشهر گزارش داد : پریروز اتوبوس شماره ۱٥٥٤۱۲ برانندگی مشهدی حسین رسول پور در فاصله سه کیلو متری آذر شهر بادوچرخه سواری بنام عباسعلی از ساکنین قریه «اخی‌جهان» که پسر کوچك خودرا نیز سوار دوچرخه کرده بود بشدت تصادف کرد . دراین تصادف عباسعلی کشته‌شد ولی‌پسرش سالم ماند جنازه با انجام تشریفات قانونی دفن شد و راننده دستگیر گردید .

فقط دارو ...

خبرنگار ما در تاکستان قزوین‌طی گزارشی مینویسد ، با اینکه‌بکوشش آقای دکتر طبیبی رئیس بهداری تاکستان یکنفر قابله و یکنفردندان پزشك ببهداری اعزام و مشغول کار شده‌اند و امور فنی بهداری‌پیشرفت قابل ملاحظه‌ای نموده است ،متاسفانه سهمیه داروی بهداری ناچیز میباشد و کفاف بیماران را نمیدهد . چه‌خوب است سهمیه داروی‌بهداری نیزافزایش یابد تااین نقیصه نیز برطرف گردد.

در رضائیه

محمد آزیر سپاهی دانش قریه سرو کار های زیررا انجام‌داده‌است. ایجاد چاه عمیق و تهیه تلمبه و نصب آن .

ایجاد ساختمان دبستان وسفید کاری اطاقها .

انجام امور درمانی

در سیرجان .

سپاهی دانش جواد قنادزاده از قریه شوق ساختمان آموزشگاه را بپایان رسانده است .

در لاهیجان .

جعفر جعفرزوارسپاهی دانش قریه محسن‌آباد ـ ۳۰ دستگاه میزونیمکت تهیه و دو کیلو متر جاده رامرمت نموده است .

در شهرضا .

سپاهی دانش حسین شگرفی از قریه‌دهك ساختمان دبستان را برای دانش‌آموزان آماده کرده است .

در اراك .

احمد سنجری سپاهی‌دانش قریه سرسختی ساختمان دبستان را به پایان رسانیده و با حضور کمیته تعلیماتی توسط فرماندار بنام نامی شاهنشاه افتتاح شد .

در جهرم .

سپاهی دانش خلیل رضائی فرد جهرمی از قریه آب انجیر اقدامات زیر را انجا م‌داده .

ساختمان حمام

مرمت جاده فرعی

تعمیر قنوات .

تهیه مبلغ ۹۷٥ ریال‌برای‌میز و نیمکت.

نصب در و پنجره دبستان .

معاینه و مداوای اطفال .

عبور از پنج قاره

دائرة المعارف اطلاعات

شگفتیهای آسمان

فاصلهٔ میلیونها ستاره از کرهٔ ماباندازه‌ای زیاد است که باستثنای کره خورشید ، آنها را بصورت نقطه‌های نورانی رویت می کنیم . اماخورشید ، این گوی اعجاب انگیز انرژی‌زا، از کرهٔ زمین بخوبی دیده میشود ومابا چشم غیر مسلح نیز به بسیاری از جزئیات وشگفتی هایش پی میبریم .

این موضوع سبب شده است که‌امروزه دانشمندان علم‌هیئت ونجوم به قسمت عمده اسرار و مجهولات کرهٔ خورشید پی‌برند .

● مشخصات کرهٔ خورشید :

کره خورشید از اجسامی که‌همیشه بحالت‌گاز هستند تشکیل یافته ، و برخلاف آنچه بسیاری از ما تصور میکنیم جسمی بصورت جامد در کره خورشید وجود ندارد . قطر آن ۱۰۹ برابر وحجم آن بیش از یك میلیون برابر کره زمین است . حرارت سطح خورشید بین ۷۵۰۰ الی ۱۰۰۰۰ درجه فارنهایت تخمین زده شده‌است .

● بزرگترین ستارگان

قرن‌ها پیش بشر تصمیم گرفت که باسرار کهکشانها پی ببرد و به شگفتیهای موجود درسیارات آگاهی یابد . منجمین آن زمان‌برمبنای مشاهدات و تصورات خویش ، دربارهٔ سیارات اظهارنظر می‌نمودند که غالبا باحقیقت وفق نمیداد زیرا وسائل و تجهیزات کنونی در دسترس آنها قرارنداشت و مطالعات آنان فقط از بالای برجهای بسیار بلند انجام میگرفت . باعتقاد علمای آن زمان بزرگترین ستاره‌ها آنهائی بودند که درخشش بیشتری دارند . و هنوزهم باوجود پیشرفت‌های شگرف‌دانش هیئت و نجوم این اصل دراندازه‌گیری و پی‌بردن به کیفیت سیارات مورداستفاده دانشمندان قرارمی گیرد .

● شمارش ستارگان

در حدود ۴۰۰۰ ستاره با چشم غیر مسلح قابل رویت هستند و بوسیلهٔ یك تلسکوپ کوچك صدها هزار ستاره را میشود دید . یك تلسکوپ ۲۰۰ اینچی قادر است تقریبا از ۲۰ میلیون آنها عکس برداری کند . آیا روزی خواهد آمد که قدرت بشری تلسکوپی بسازد که با آن بشود به تعداد کلیهٔ سیارات موجود درکهکشان پی برد ؟ بنظر میرسد که‌آن روز زیاد دور نیست !...

این است آمریکا

● واشنگتن : طی ۱۴ سال حقوق‌معلمین دوبرابر شده

طبق گزارش اداره آمار آمریکا . حقوق معلمین سراسر ایالات متحده درچهارده سال اخیر دوبرابر شده است . حد متوسط حقوق یك‌معلم ۲۱۴۰ دلاردرسال میباشد . درلیست حرفه‌هائی که‌حقوقهای گزاف دریافت میدارند معلمین مقام پانزدهم راحائز گردیدند .

جراحان باحقوق هریك سالیانه ۶۴۰۰ دلار درسال مقام اول را بدست آوردند .

● واشنگتن : آمریکا ۳۵ میلیون موسیقیدان دارد

در آخرین کنفرانس (موسیقیدانان آمریکا) اعلام شدکه در حال حاضر ۳۵ میلیون موسیقیدان آماتور درسراسر ایالات متحده‌مشغول فعالیت هستند .

۱۶ میلیون بیش از آنچه درسال ۱۹۵۰ باهنر موسیقی سروکار داشتند . باین دلیل مجموع فروش آلات وادوات موسیقی در سال ۱۹۶۳ به ۲۴۰ میلیون دلار بالغ گردیده‌است .

● تکزاس : فرار ۳۵ مار

هفته پیش «محله ادینبورك» درتکزاس (امریکا) ساعتها در وحشت و اضطراب بسر برد زیرا ۳۵ مارزنگوله دار ازیك باغ وحش خصوصی فرارکرده ودر اطراف پراکنده شده بودند .

پلیس‌پس ازساعتها تلاش هشت عدد ازمارهای مزبور را دریك مدرسه‌پیداکردکشت . جستجوبرای پیداکردن‌مارهاتمام‌شب ادامه یافت و هنوزهم که‌یك هفته میگذردموفق به‌یافتن تمام مارها نشده‌اند .

هم‌اکنون ۲۰۰ نفر برای پیداکردن مارهای فراری بفعالیت شبانه روزی خود ادامه میدهند .

● هالیوود : فیلم جدید کیم‌نواك

بعلت بهبود کیم‌نواك فیلمبرداری از فیلمی بنام « احمق‌مرابوس!» که‌بتعویق افتاده‌بود دوباره آغاز شد . درائنای فیلمبرداری از یك‌صحنه فیلم مزبور ستون‌فقرات کیم‌نواك بسختی آسیب دید بهمین جهت پزشکان برای وی ۶روز درمان تعیین کردند .

در دادگاه فرانکفورت یك مهندس لهستانی گفت‌یك‌زندانی:

سرپدرش را آنقدر زیر آب گرفت تا مرد

«ژوزف کرال» یك مهندس اهل لهستان امروز در دادگاه فرانکفورت که دو ماه است جنایتکاران دوران جنك اخیر را محاکمه می‌کند اعلام کرد هانز استارك یك لهستانی را مجبور کرد بیست نفر زندانی ازجمله پدرش را در آب غرق کند . هانز استارك چندی قبل بقید کفیل آزاد شده بودوپس‌ازشهادت‌مهندس‌لهستانی امروز مجددا بازداشت گردید .ژوزف کرال افزود بدستور استارك این لهستانی که اسحاق نام‌داشت سریك یك زندانیان راگرفته و آنقدر زیر آب نگهمیداشت تا غرق شوند .

هنگامی که نوبت به پدر اسحاق‌رسید وی چنان روحیه خودرا در اردوگاه مرك از دست داده بود که سرپدرش را نیز مانند سایرین خونسردانه زیر آب گرفت تا کشته شد . در تمام این مدت پدر پیر اسحاق دست و پا میزد اما پسرش همچنان سر اورا زیر آب نگهداشت تامرد . ژوزف کرال سپس نام یك جنایتکار دیگر را در دادگاه‌فرانکفورت‌برد که اورابیرحمانه ترین جلادآشویتز لقب داده‌بودند. وی که بوگز نام‌دارد ، کورت‌باشالا دوست ژوزف کرال را در یك سلول تنها قرارداده بودتا از گرسنگی‌بمیرد

کرال در دادگاه فرانکفورت گفت دریازدهمین روز کورت باشالا بعلت گرسنگی و تشنگی شدید ادرارش‌را خورد و در سیزدهمین روز چرم‌کفش هایش را ودر پانزدهمین روز آنقدر از گرسنگی رنج برد تا مرد .

فرانس سوآر

٤ـ نخستین زن اقیانوس پیما مادر دوکودك است

هیچکس باور نمیکرد من پیروز شوم!!

از خاطره ها بگذریم .. ساعت چند است .. سه بعد از ظهر ... ساعت ۲٫۴۵ از داکار پرواز کرده بودم و می بایستی در حدود ۱۵ ساعت پرواز کنم ، حالا دیگر باید ساحل را میدیدم ولی ابر ها راه نگاهم را بسته‌بودند و تاآنجا که چشم کار می کرد فقط دریا بود و دریا ...

این اولین بار بود که هرچهار طرفم را دریا گرفته بود دیگر جرئت نداشتم از رادیو هم استفاده کنم.

منتظر آسمانخراشها بودم

نمی ترسم و بر عکس کاملا ارام هستم نمیدانم چه شدکه به خواب فرو رفتم رشته زمانرا مدتی از دست دادم و آنگاه که بی اختیار از خواب جستم زمین‌را زیر پایم دیدم آنهم نه زمین خشك وخالی بلکه یك شهر را .

اینجا ناتال بود انتظار داشتم‌در این شهر آسمانخراش های زیادی به بینم ولی فقط درخت ها بودند و خانه‌های کوتاه ..

خواستم بوسیله رادیو باناتال رابطه برقرار کنم ولی نتوانستم در فکر ضیافتی بودم که انتظارم را می کشید ازاین فکر که هواپیمایم را از دست خواهم داد متاسف بودم‌چون ایندیا زولو را دولت فرانسه پیش خرید کرده بود تاآنرا در شهر های برزیل بمعرض نمایش گذارد .

شروع بچرخیدن در آسمان‌ناتال کردم‌و برای‌رفع نگرانی‌رابطه رادیوئی با داکار برقرار ساختم .

ـ اینجا ژرارد ـ ... چراباناتال صحبت نمی کنید ؟ چه‌اشکالی روی داده است ؟

جواب نمیدهم :

ـ ایندیا زولو ؟ اینجا ژرارد ! کجا هستید ؟

ژرارد ..بر فراز ناتال پرواز می کنم .

ژرارد شروع به‌فریاد زدن می‌کند:

ـ او پیروز شد .. او به ناتال رسید : او پیروز شد ..

ـ پروازم چقدر طول کشید ؟

ـ ۱۲ ساعت و چهل دقیقه ..

ازشدت هیجان رابطه راقطع می کنم .. در حدود سیصد نفر در فرودگاه انتظارم را می کشیدند .. ازاین بالا آنهارا می بینم .. در ناتال همه وسایل برای استقبال از من آماده شده بود ...

سر انجام رابطه برقرار می شود.

ـ شما کجا هستید ؟

ـبر فراز ناتال ..

ـ ما شمارا نمی بینیم ..

ـ یقین دار م‌که اشتباه نمی‌کنم

ـ نه شما بر فراز شهر دیگری هستید .

ـ غیر ممکن است .

بازهم سکوت .. باور نکردنی است .. رابطه قطع شده است .

به زیر پایم نگاه می کنم ولی اثری از فرودگاه نمی بینم چقدر بد منکه نمی توانم ساعتها در آسمان بمانم . سرانجام دریك زمین مسطح فرود می آیم و موقعی که می‌بینم همانجا فرودگاه است‌تعجب می‌کنم . چهار نفر انتظارم را می کشند .وقتی می خواهم در اتاقك را باز کنم یکی ازآنها مانع می‌شود فقطلای در را می‌گشاید ویك‌مایع ضدعفونی بدرون ان می پاشد .

حوصله‌ام سر رفته است ازهواپیما بیرون می‌آیم آقاو خانمی جلو می آیند و دسته گلی بدستم‌میدهند. بوب هیمان‌نماینده رادیولوکزامبورك بشدت خشمگین است چون ازمقامات رسمی ناتال و نمایندگان فرانسه کسی به فرودگاه نیامده است .

از خبرنگاران خبری نیست‌وشهردار ناتال خوابیدن را به آمدن بفرودگاه ترجیح داده است .

سعی می کنم بوب را آرام‌کنم. آخر من که کاری نکرده‌ام از این گذشته همین استقبال خودمانی‌خیلی دلچسب‌تراز تشریفات رسمی است .

دراین موقع مردی اونیفورم پوش نزدیك می شود و با صدائی‌شیرین گواهینامه خلبانیم را مطالبه‌می‌کند .

چمدانهایم را بازرسی می‌کند و برانداز‌م می نماید . بعد با بوب سوار یك اتومبیل شهرداری میشویم و براه میفتیم راننده میپرسد :

ـ مسافر نیامد .

ـ کدام مسافر ؟

ـ همان فرانسوی که می‌خواست از اقیانوس اطلس بگذرد . میدانستم که‌موفق نمی شود . در عصرموشك پاهواپیمای یك‌موتو ره‌ازاقیانوس‌اطلس گذشتن چه معنائی دارد ؟ پایان»

فروش کالا ابتکار می‌خواهد !؟

نترسید !! اینها مار کبری‌نیست ابتکار یك شرکت امریکائی برای فروش‌لوله‌های‌ضد حریق‌چنین‌صحنه‌ای رابوجودآورده‌است کمپانی مزبوربرای جلب‌توجه مشتریانش لوله ها را به صور ت‌مار درآورده و درست مانند هند مردی را درکنار آنها نشانده تا باصطلاح با صدای «نی» اولوله ها برقص درآیند . ابتکار این کمپانی فروش لوله های آتش نشانی مورد توجه روزنامه های امریکا قرارگرفت. واز فردا مشتریان از چند برابر شده.

عکس از خبرگزاری فرانسه

پیوند توتون به‌گوجه‌فرنگی برای تهیه سیگار بدون نیکوتین

مهندسین کشاورزی بلغارستان راه تازه‌ای برای کاشتن تنباکو ها و توتونهای بدون نیکوتین یافته‌اند . یادآوری میکنیم که زیانبخش ترین ماده‌ئی که در دخانیات وجوددارد همین‌نیکوتین است .

«برسی بلچر » منشی‌سندیکای توتونکاران انگلستان اصول این روش رابرای خبرنگاران شرح داد . وی گفت :

ـ مبتکر این روش آکادمی علوم بلغارستان میباشد وطریقه کار بسیار ساده می باشد . کافیست که جوانه تنباکو و توتون راروی بوته گوجه فرنگی پیوند کنیم تا نیکوتین آن از بین برود .

وی اضافه کرد که این‌روش هیچ‌خرج اضافی دربر ندارد و سیگار هائی که بااین توتونها ساخته میشوندخطر کمتری‌برای معتادین ایجاد میکند. هم‌اکنون یك موسسه سیگار سازی فرانسوی مقدار زیادی از این نوع توتونهای فاقد نیکوتین‌را پیش خرید کرده است .

فرانس‌سوار

مادران گرامی چشم وصورت نوزادان خودرا باهر پنبه‌ای تمیز نکنید ، پنبه بهداشتی ماگنولیا لطیف و اطمینان بخش است

آگهی حراج

مقدار یازده پارچه شیرو ودویست‌وچهل جفت کفش بچه‌گانه وزنانه و مردانه و ۷۷ کیلوچرم و یك دستگاه رادیو واقع در بی‌سیم نجف‌آباد خیابان هاشمی کوچه شاهین پلاك ۱۲ توقیف ونزد حافظ موجود است در قبال قرار تامین ۱۱۳٫۴۱ این شعبه بنفع بانك پارس بازداشت گردیده رابمنظور استیفاء مبلغ پنجاه هزارریال اصل محکوم به و ـ٫۸۶۰۱ ریال خسارات و ٫۵۸۶۰ ریال عشریه دولتی در اجرائیه وهم‌چنین خسارت تاخیر از تاریخ ۳۷٫۵٫۲۶ تاروز وصول محکوم بطریق حراج و مزایده بفروش میرساند و مبلغ مزایده حجم ٤ قلم برابر حجم ارزیابی کارشناس از مبلغ ٤٢٧٨٠ ریال شروع وبخریداری که حداکثر قیمت خریداری نماید بفروش خواهد رسید هرگونه عوارض و مالیات قانونی تعلق گیرد بعهده خریدار بوده خریداران میتوانند همه روزه در محل مذکور مراجعه و چهار قلم فوق‌التوصیف رامعاینه وملاحظه ودر روز ۱۳٤۳٫۲٤٫٤ ساعت ده صبح در روز مزایده وحراج به‌آدرس فوق شرکت نمایند .

مامور اجراشعبه‌سوم‌دادگاه‌بخش‌تهران محمود کاوسی

آـ۳۷۱۵

پودر لباس شوئی گازور

ساخت بلژیك مرغوب ترین و باصرفه ترین پودر لباسشوئی پرکف

برای مصرف بیمارستانها - بنگاههای دولتی - فروشگاههای تعاونی وغیره

پودر لباس شوئی گازور

درکیسهٔ نایلونی کیلوئی ۵۵ ریال

دربشکه ازقرار هرکیلو ۵۲٫۵ ریال

برای خرید وکسب اطلاعات بیشتر به‌تلفن ۲٤٤۰۹ مراجعه شود .

فقط آقایان توجه فرمایند

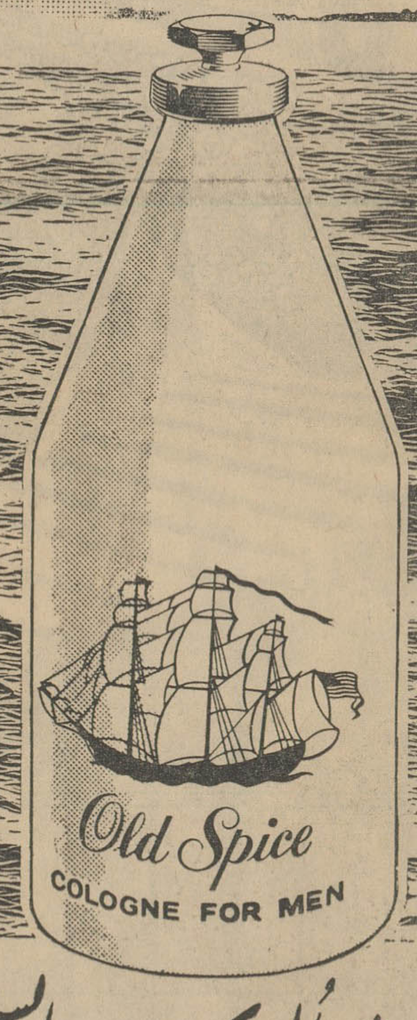

محصولات مشهور الداسپایس

بشما آراستگی وطراوت می بخشند

لوازم آرایش مردانه‌الداسپایس در همه حال طراوت شما را حفظ‌نموده و موجب می‌شودکه جوانتر و شادابتر جلوه کنید .

خوشبو — تونیك موی سر — پودر تالك

طراوت وشادابی باالداسپایس

SHULTON NEW YORK LONDON

نمایندگی انحصاری محصولات بین‌المللی الداسپایس : صندوق پستی ۹۴۶ - تهران

ریش تراش برقی فیلیپس

هدیه ارزنده وفراموش نشدنی

ریش تراش فیلیپس درمدلهای زیبا وجدید

مدل ۷۹۶۰ باشبکه گردان

مدل ۷۹۲۰ باشبکه ثابت

نماینده ومرکزفروش درایران : شرکت سهامی فیروز خیابان تخت جمشید شماره ۲۱۹

وخیابان سعدی ساختمان ثابت پاسال - فروش درکلیه فروشگاههای معتبر

PHILIPS PHILISHAVE

جشن ورزشی دانشکده پزشکی

در این موقع جوائز ۸۰ نفر دانش‌جوی پزشکی که در مسابقات قهرمانی دانشگاه امتیازی کسب کرده‌اند وسیله آقای دکتر صالح توزیع گردید.

همانطور که اطلاع داده‌شد جشن ورزشی دانشکده پزشکی با حضور آقای دکتر جهانشاه صالح رئیس دانشگاه تهران درباشگاه دانشگاه برگزار شد.

ابتدا آقای فرخ شهریوز خیرمقدم گفت وسپس آقای پارینه سرپرست ورزشی دانشکده گزارش فعالیت‌های سال جاری را قرائت نمود آنگاه آقای دکتر صالح از فعالیت های ورزشی سخن گفت:

دانشجویانیکه جایزه گرفتند

امیرقندچی- شتابی - فرخ‌شهریور - علومی - منوچهرنامداری - محمدعلی برزگر - علی‌جعفری پور -جلال ابطحی - پرویز نصیری - جوادفرداد - سیروس‌قاضی زاده - جدیری - جباریحیی‌پور - نصرت‌الله هوشنگی - جواداقبال- حمید مساواتی - فریدون‌بهی - ستارقنبری - یثربی - اکبر شایان- خسرو مژدهی - فرامرزحیم - کامران تبدر - محمد گلشائی - زمردی - منوچهرمیکائیل - ابراهیم‌بایاف - علی موسوی - مهدی‌میرسعیدی - جلوه محسن‌صادقی - فریدون مهجوری - جهانگیریعقوبیان - رضامشقی - فرپور - فریدون پاسدار - داریوش‌اویساء- رضالامع- مرعشی - ایرج‌مینمی داودزاده - بیژن‌فرخ‌پور - کیوان‌سرمد - هوشمندکاپیتان- سلیمی- میزابیگی - نظریان - خلاقی - خوانساری - ویگی -زرگریان -بهداری - فرهادی - برمکی - عزیز سلکی آهنی - روحانی‌زاده - مدرسی- خانم صبیحه باقرلی وجواد اسکوئی.

آنگاه دوشیزگان زرکش - زرین‌شمساگیتی ثمر - بیرشك - سهراب‌پور - محمدی‌قهرمانان پینك‌پنك کاپ‌صالح جوایز خودرادریافت نموده و سپس ازطرف دانشکده پزشکی هدایائی به آقای‌دکتر جهانشاه صالح دکترکنی - دکتر حفیظی دکتر نصیرپور - محمود ذکائی -پارینه و اسفندیاری تقدیم گردید.

فعالیت های ورزشی بانوان

از شورای ورزشی بانوان اطلاع‌می دهند که مسابقه های بسکتبال کاپ شهبانو از روز پنجشنبه چهاردهم خرداد ماه در استادیوم فرح پهلوی شروع خواهد شد این مسابقات بطور دوحذفی انجام میگردد.

تربیت مربی

کلاس تربیت‌مربی شنای بانوان از هفتم تا پانزدهم خرداد دراستخرفرح تشکیل میگردد مربیانی که تمرین داشته باشند میتوانند در کلاس‌مزبور شرکت نمایند کسانیکه با موفقیت این کلاس را بپایان رسانند در استخر های‌شنای بانوان بعنوان‌مربی از وجود آنان استفاده میشود.

پینك پنك

از روز نهم خرداد ماه مسابقات پینك پنك کاپ‌ولیعهد برای‌دوشیزگان انجام میشود کلیه دوشیزگان و بانوان دراین مسابقه میتوانندشرکت نمایند مسابقه مزبور بطور دوحذفی و در استادیوم فرح انجام میشود.

دوومیدانی

مسابقات قهرمانی دو و میدانی دانشگاه ملی ایران زیر نظرفدراسیون دوومیدانی کشور انجام شد و در نتیجه دانشکده پزشکی در قسمت پسران و دانشکده زبانهای خارجی در قسمت دختران برنده جام پیروزی سال تحصیلی جاری گردید ضمنا آقایان حمزه کیانی و باهر آذرنوش وپایان و دوشیزه بارویان - سیمین مدنی- بتول‌خلمی بعلت پیروزی در مسابقات قهرمانی دانشگاههای کشور مورد تقدیر قرار گرفتند.

اردوی هنری
دانش آموزان در رامسر تشکیل میشود

از اداره‌تربیت بدنی وزارت‌فرهنك اطلاع داده‌شد که اردوی مسابقات هنری پسران از روز پنجشنبه ۲۸ خردادماه مدت ده‌روز واردوی دختران نیز از روزششم تیرماه دراردوگاه رامسر تشکیل خواهدشد دراین مدت شرکت کنندگان دررشته های‌نقاشی، موسیقی ،روزنامه‌نگاری‌خیاطی مسابقه خواهندداد وبه بهترین آنها جوائزی داده خواهد شد.

صدو پنجاهمین سالگرد
تاراس شفچنکو

بمناسبت صدو پنجاهمین سالگرد تولد تاراس شفچنکو شاعر شهیر اوکرائینی از طرف کمیسیون ملی یونسکو درایران و انجمن فرهنگی ایران و شوروی ساعت ۷ بعد ازظهر امروز مجلسی در انجمن فرهنگی‌ایران و شوروی برپا خواهد بود برای‌شرکت دراین مجلس از عده‌ای رجال و فرهنگیان و هنرمندان دعوت شده است درآغاز آقای علی اصغر حکمت رئیس کمیسیون یونسکو با بیانات خود مجلس را افتتاح خواهد کرد و بعدآقای «الکساندر شوتیوف» در بارهٔزندگی وآثار تاراس شفچنکو سخنرانی خواهد کرد و سپس چند حلقه فیلم نمایش داده خواهد شد.

تیم کولونی

در مسابقه نیمه فینال کاپ شهر های بازار مکاره اروپا تیم‌اسپانیولی والانس در قسمت برگشت چهار بریك از تیم اف. ث. کولونی برنده شد.

تیم آلمانی کولونی در مسابقه‌رفت دوبر صفر برنده بود اما بواسطه گل اضافی تیم والانس در مسابقه‌برگشت این تیم درمسابقه فینال شرکت‌خواهد کرد.

۳ پهلوان عشایر

آقای‌سرگرد مساواتی سرپرست ورزشی عشایر درمسابقات اخیرکشتی چوخه‌ای سه‌تن ازکشتی‌گیران عشایر بنام آقایان فیلابی - محمدعلی صحرای و محمد گلچین ، که دارای‌استعداد خارق‌العاده بدنی و عضلات نیرومندی بودند برای شرکت در اوزان هفتم و هشتم ایران‌که فعلا ضعیف است برگزید. این سه‌تن بزودی‌برای اولین‌بار لباس محلی‌کشتی را از تن خارج کرده‌ولباس معمول کشتی‌گیران رابتن خواهند کرد.

کاروان قو

برای علاقمندان متل‌قو برنامه کاروان قو حتی در تعطیلات‌آخراین‌هفته ادامه دارد دوشب توقف دراطاقهای مجهز با صبحانه ،ناهار و شام ورفت وبرگشت بااتوبوس های مدرن تی‌بی‌تی فقط.

۸۸۸ ریال

خستگی جسم وروح را در آغوش گرم و آرامی بخش دریا از تن بیرون کرده و اعصاب کوفته خودراتسکین‌دهید.

برای رزرو بدفتر متل خیابان پهلوی بالاتر از سینما رادیوسیتی محل‌سابق‌بوت‌کلاب تلفن ٦٤٤٤٩ مراجعه‌کنید.

شرکت ملی نفت ایران
آگهی مزایده شماره ٦٧

شرکت ملی نفت ایران ۲۲٦ قلم لوازم یدکی - موتور - تلمبه - ماشین های تراش و اجناس وسائط نقلیه آبی موجود در انبارساختمانی شرکت درآبادان رابطورکلی ویکجا ازطریق مزایده عمومی بفروش میرساند.

۱- علاقمندان میتوانند برای دریافت برك مشخصات و شرایط شرکت در مزایده درتهران به‌دفتر طرح فروش اجناس‌مازاد(اطاق شماره ۱۲۱۸ اداره مرکزی شرکت واقع درخیابان تخت جمشید)و یا در خرمشهر باداره اجناس مازاد جنوب مراجعه نمایند.

۲- پیشنهاد دهندگان میتوانند قبل ازتسلیم پیشنهاد درساعت ۸ بامداد روزهای سه‌شنبه ۴۳٫۳٫۵ و چهارشنبه ۴۳٫۳٫٦ و پنجشنبه ۱۳۴۳٫۳٫۷ دراداره اجناس مازادخرمشهر حضور یافته و باتفاق نماینده اداره مزبور اجناس مورد مزایده راارویت نمایند.

۳- سپرده جهت شرکت درمزایده فوق یکصد و شصت هزار ریال است که بایستی درتهران بصندوق حسابداری مرکزی شرکت و یادر آبادان بصندوق حسابداری شرکت درعمارت کشتی‌رانی پرداخت گردد. بجای سپرده نقدی تضمین نامه‌بانکی مورد قبول شرکت معادل‌مبلغ بالاکه تاتاریخ ۴۳٫٦٫۱۵ معتبر باشد پذیرفته میشود.

٤- پیشنهادات تاآخر وقت اداری روز پنجشنبه ۱۳۴۳٫۳٫۱٤ در ادارات فوق‌الذکر پذیرفته و درساعت ۸ صبح روز شنبه ۱۳۴۳٫۳٫۱٦ درکمیسیون معاملات واقع درخیابان تخت جمشید ساختمان شرکت ملی نفت بازو قرائت خواهد. حضور پیشنهاد دهندگان در جلسه قرائت پیشنهادات آزاد است.

۵- به پیشنهادات مبهم - مشروط و پیشنهاداتیکه ناقص و باشرایط مندرج‌درآگهی وبرك مشخصات‌وشرایط مزایده‌مغایرت‌داشته‌باشد یابعد ازمدت مقرردرآگهی برسد مطلقا ترتیب اثر داده نخواهد شد.

٦- شرکت دررد یاقبول یك یاکلیه پیشنهادات واصله بدون‌آنکه محتاج بذکر دلیل باشد مختار خواهد بود.

آ-٥١٥٦ ۱-۲

ارزان‌تر از هر ماشین با امتیازات منحصر بفرد

داف فودیل

ساخت هلند

daffodil
varomatic

بهای اتومبیلهای سواری داف حداقل تعیین و بدون ۵٪ اسفالت

نقدی ۱۵۴۵۰۰ ریال میباشد

هنگام رانندگی یکدست و یك پای شما آزاد است زیرا دستگاه واریوماتیك بجای گریبکس و دیفرنسیل است‌که عمل دنده وکلاج را انجام میدهد.

شرکت‌ایران تراك با مسئولیت محدود .خیابان شیر و - خورشید شماره ۷۸۵ تلفن ٥٦٤٦٤ و ٥٧٦٩٠

آ-٥٦٦٢ آگهی مودت

فیلیپس پترولیوم کمپانی

مقیم‌بارتلسویل -اکلاهما درامریکا صاحب اختراع‌راجع‌به«مایع حفاری و طریقه حفرچاه بااستفاده از آن» که در ایران‌تحت‌شماره ۳۳۲٤ به‌ثبت رسیده است اجازه بهره‌برداری از اختراع مزبور را باشخاص ذینفع عرضه‌مینماید. جهت کسب اطلاع بیشتر بدفتر وکالت ر. آقابابیان خیابان نادری کوچه نوبهار مراجعه شود.

آ-٥٦٦٤

کتاب تاریخ هنر ایران

در زمینه هنر هیچ کشوری ، تاکنون اثری باین عظمت تهیه نشده است

این نظریه‌ای درباره کتاب (تاریخ‌هنر ایران) شاهکار پرفسور پوپ است که بوسیله یکی از بزرگترین هنرشناسان جهان در کنگره بین‌المللی هنر و باستانشناسی که در یکی از سالهای پیش از جنك جهانی دوم دربروکسل تشکیل شده بود ابراز گردید.

این اثر سالها منبع و ماخذ اصلی‌برای کسانی بوده است که درباره فرهنك‌وتمدن ایران تحقیق کرده‌اند و بدون استثنا کمتر کتابی دراین زمینه یافت می‌شود که تصویر های آن را بطور مستقیم از کتاب (تاریخ‌هنر ایران) اخذنکرده باشند.

این اثر هم‌اکنون در ۱۲ جلد بزرك و بهمکاری چند موسسه انگلیسی ، امریکائی و ژاپنی باسرمایه و ابتکار کنسرسیوم منافزاده تحدید چاپ شده است و بزودی درسراسر دنیا باتوزیع وسیعی در اختیار علاقمندان قرارخواهد گرفت. برای کسب اطلاعات بیشتر و دریافت کاتالك مجانی درمورد کتاب تاریخ هنر ایران لطفا کوپن زیررا پرکرده بنشانی کنسرسیوم منافزاده خیابان شاه‌یاصندوق‌پستی ۱۱۳۵- تهران ارسال فرمائید.

از نشریات کنسرسیوم منافزاده

خواهشمند است اطلاعات لازم درمورد کتاب «تاریخ هنر ایران» را در اختیار اینجانب قرار دهید.

نام — آدرس — شغل

تلفن — شهر

گردونه

تراکتور دویتس

DEUTZ

مزایای فوق‌العاده تراکتورهای دویتس آلمان

۱- فراوانی وارزانی لوازم یدکی درتهران و شهرستانها ۲- سرویس مجانی در هرسه ماه ۳- شرائط سهل فروش باقساط شش ساله باکمك سازمان برنامه ٤- باهوا خنك میشود ودر گرم ترین نقطه وسردترین ناحیه بخوبی کارمیکند ۵- باقدرتهای مختلف از ۱۵ تا ٦۵ اسب ٦- بیمه‌بودن سه‌سال درمقابل‌حوادث ازطرف‌شرکت‌بدون پرداخت‌کمترین هزینه بوسیله خریدار

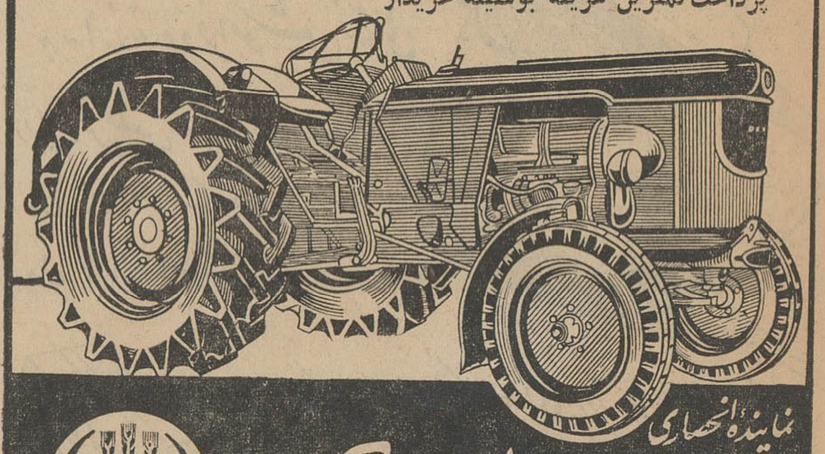

نماینده انحصاری

شرکت سهامی مهکشت

تهران: جاده جنوب قزوین سه راه آذری تلفن ۵۳۸۸٤

نزهه

متن آئیننامه جدید اصلاحات ارضی

بقیه از صفحه اول

ازاختیار مندرج‌دربند(الف) ماده(۱) ا زموادالحاقی‌بقانون اصلاحات‌ارضی استفاده نماید مخیر است اسناد اجاره را بافرد فرد زارعین داخل نسق و یاهمه آنها بطور تضامن‌تنظیم نماید.

تبصره ۱ـ در صورتیکه شرکت تعاونی روستائی در قریه‌تشکیل شده باشد وزارعین بشرکت مزبور برای اجاره وکالت داده باشند باشرکت تعاونی قرارداد منعقد خواهد شد وکالتنامه هائیکه‌بین شرکت وزارعین طبق نمونه که‌ازطرف سازمان مرکزی تعاون روستائی تهیه میشود درحکم اسناد رسمی است و شرکت ازکل رقم مال‌الاجاره وصولی دو در صد بعنوان کارمزد بنفع خود برداشت خواهد نمود.

تبصره ۲ـ اوراق‌اجاره طبق‌نمونه وشرایط‌کلی‌از طرف‌سازمان اصلاحات ارضی تهیه میشود و سایر شرایط‌با توجه‌بمقررات‌مربوط باصلاحات‌ارضی با تراضی طرفین تعیین میگردد و اجاره نامه هائیکه بر اساس این‌ماده تنظیم شود در حکم اسناد رسمی و لازم‌الاجرا خواهد بود.

ماده۲ـ مال‌الاجاره بصورت نقدی تعیین میشود ولکن طرفین میتوانند باتراضی یکدیگر تمام و یا قسمتی از مال‌الاجاره را بجنس تبدیل نمایند که از طرف مستاجر بمالك تحویل گردد.

ماده ۲ ـ مدت اجاره ۳۰ سال است و از جهت قیمت (میزان مال‌الاجاره) هر ۵سال قابل تجدید نظر خواهد بود.

تبصره ـ درصورتیکه‌درمدت اجاره بین زارعین ومالکین برای فروش و خرید یا تقسیم ملك موضوع بندهای (ب) و(ج) ماده (۱) از مواد الحاقی بقانون اصلاحات ارضی توافق حاصل شود اجاره‌قابل فسخ خواهد بود.

ماده٤ـ معدل عایدات مالکانه سه ساله اخیر هرملك بدون درنظرگرفتن عوارض و مطابق عرف محل باتراضی زارعین ومالکین تعیین میشود و در صورت عدم تراضی معدل عایدات را سازمان اصلاحات‌ارضی‌تعیین خواهد نمود.

ماده۵ـضریب‌هرمنطقه برای‌اجاره چند در صد از معدل عایدات‌مالکانه سه ساله اخیر ملك خواهد بود که توسط سازمان اصلاحات‌ارضی تعیین واعلام خواهد شد و در هرصورت این ضریب از صد در صد معدل عایدات مالکانه بیشتر نخواهد بود.

ماده ٦ـ زارعین میتوانند بمنظور ازدیاد تولید و درآمد دراراضی‌مورد اجاره‌بارضایت‌کتبی مالکین‌تاسیسات لازم را ایجاد نمایند در صورت عدم توافق بین‌زارعین‌ومالکین رای‌سازمان اصلاحات ارضی برای طرفین قاطع ولازم‌الاجرا خواهد بود.

تبصره ـ ایجاد اعیانیهای مذکور در تبصره ماده بیست وپنج قانون اصلاحی‌قانون اصلاحات ارضی‌مصوب ۱۹ر۱۰ر٤۰ مشمول مقررات مذکوردر همان تبصره خواهد بود.

ماده ۷ـ در مورد اجاره املاك موقوفه عام بترتیب زیر عمل خواهد شد.

الف ـ قرارداد اجاره طبق نمونه وشرایط کلی که از طرف سازمان اصلاحات ارضی تهیه میشود با فرد فرد زارعین صاحب نسق موقوفه و یاباهمه آنها بطور تضامن و یادر صورتی که زارعین بشرکت تعاونی روستائی محل برای اجاره وکالت داده باشند باشرکت مزبور منعقد خواهد شدو اسناد اجاره مزبور در حکم اسناد رسمی و لازم‌الاجراخواهد بود.

وکالتنامه هائیکه بین شرکت و زارعین‌طبق نمونه‌ایکه‌از طرف‌سازمان مرکزی تعاونی روستائی ایران تهیه میشود در حکم اسناد رسمی است.

ب‌ـ نسق موجود در املاك موقوفه عام در صورتی بزارع صاحب نسق اجاره داده خواهد شد که عضویت شرکت تعاونی همان ده را پذیرفته باشد.

ج‌ـسازمان مرکزی تعاون روستائی ایران مکلف است در اجرای وظیفه ارشاد و توسعه شرکتهای تعاونی روستائی در دهات مشمول تقسیم اصلاحات ارضی در املاك موقوفه‌عام نیز بتدریج‌نسبت‌بتشکیل وراهنمائی شرکتهای تعاونی اقدام نماید.

د‌ـ مطالبه و دریافت مال‌الاجاره از زارعین پرداخت آن بمتولی‌بعهده شرکتهای تعاونی مربوط خواهد بود ودر موارد لزوم شرکت میتواند با تقاضای صدور تعقیب اجرائیه نسبت بدریافت مال‌الاجاره اقدام نماید.

هـ شرکت تعاونی ازکل رقم مال‌الاجاره وصولی دو درصد به عنوان کارمزد بنفع شرکت برداشت خواهد کرد.

وـزارعین صاحب نسق که‌عضویت شرکت تعاونی را نپذیرند و یا از پرداخت مال‌الاجاره خودداری نمایند سازمان اصلاحات ارضی اجاره رافسخ واراضی را از یدآنها خارج و به زارع دیگری اجاره خواهد داد.

ز‌ـ متولی موقوفه عام می تواند اراضی بایر واقع در محدوده دهات موقوفه را با هزینه خود یا بهر نحو که صلاح بداند آباد و یا از طریق زراعت مکانیزه باکارگر کشاورزی ویا بوسیله درختکاری بهره برداری نماید.

تبصره ۱ـ مال‌الاجاره‌بصورت‌نقدی تعیین می شود و طرفین نیز میتوانند باتراضی یکدیگر تمام‌یا قسمتی از مال‌الاجاره را به جنس تبدیل نمایند که از طرف مستاجر به مالك تحویل گردد.

تبصره ۲ـ مدت اجاره ۹۹ سال‌و اجاره‌بها هر ۵سال یکمرتبه‌قابل تجدید نظر است.

تبصره ۳ـ وظایف و اختیاراتی که در این قانون‌بعهده مالك‌محول گردیده است در مورد املاك موقوفه به عهده متولی خواهد بود.

ماده (۸) خریداری موقوفات خاص موضوع قسمت اخیر ماده (۲)از مواد الحاقی بقانون اصلاحات ارضی‌موکول به رضایت وتقاضای زارعین موقوفه خواهد بود در صورتی که اکثریت زارعین حاضر بخرید نباشند مقررات بند الف ماده (۱) از مواد الحاقی بر طبق این قانون قابل اجراء خواهد بود.

فصل‌دوم‌ـ فروش

ماده (۹) در صورتیکه مالك‌بخواهد از اختیار مندرج دربند (ب) ماده(۱) از مواد الحاقی بقانون اصلاحات‌ارضی استفاده نماید میتواند ملك مزروعی خودرا باتراضی بزارعین بفروشد.

تبصره ۱ـ در اینصورت بانك‌اعتبارات کشاورزی مکلف است معادل ⅓ارزش ملك را به زارعین خریدارکه تقاضا نمایند وام بدهد وام مزبور در موقع تنظیم سند خرید ملك مستقیما از طرف بانك بمالك فروشنده پرداخت‌و بحساب بدهی زارع منظور خواهدشد پرداخت باقی‌مانده قیمت طبق شرایط وتوافقی است که بین مالك‌فروشنده وزارع خریدار بعمل می آید.

تبصره ۲ـ در اجرای تبصره(۱) دولت مکلف است‌سالیانه تا مبلغ یك میلیارد ریال از محل اعتبارات‌عمرانی اختصاص دهد که از طریق بانك اعتبارات کشاورزی ایران بمصرف پرداخت وام به زارعینی که در اجرای بند (ب) خریدار ملك هستند برسد. وامهای مزبور ۱۵ساله وبابهره۳درصد قابل استراد از سال ششم ببعدباقساط مساوی ۱۰ساله بوده و به تدریج که اقساط وام از زارعین وصول می شود بهمان میزان از طرف بانك بدولت برگشت داده خواهد شد.

ماده (۱۰) در مواردی که مالکین ظرف مهلت یکماهه مقرر در ماده(۳) از مواد الحاقی به قانون اصلاحات ارضی بند(ب) ماده‌یك راانتخاب نموده ولی نتوانند با زارعین‌تراضی نمایند موظفند حد اکثر در مدت یکماه از تاریخ انقضاء مهلت فوق یکی از شقوق(الف) و(ج)را انتخاب و مراتب‌رابسازمان اصلاحات‌اطلاع دهند.

ماده ۱۱ـ درمقابل بدهی زارعین به بانك اعتبارات کشاورزی یا مالك فروشنده ملك به تناسب بدهی‌زارع نزد بانك و مالك فروشنده وثیقه گذارده میشود.

ماده۱۲ـمالکینی که‌ملك‌مزروعی خود را به زارعین میفروشند در استفاده از زمین های بایرومواتبه منظورعمران‌طبق آئین‌نامه‌واگذاری اراضی بایر و موات که توسط وزارت کشاورزی تهیه و پس از تصویب هیئت دولت اجراء خواهد گردید حق تقدم خواهند داشت و بانك اعتبارات کشاورزی با اعطاء وام باین مالکین وسیله عمران‌زمین های بایر و موات را فراهم خواهد نمود.

ماده ۱۳ـ مالکینی که مایل باشند در مقابل بهای تمام یاقسمتی از ملك خود سهام کارخانجات ـ موضوع ماده (٦) قانون واگذاری سهام کارخانجات دولتی را دریافت نمایندمیتوانند قبوض‌اسناطی‌دریافتی اززارعین رادرقبال سهام‌کارخانجات به بانك اعتبارات کشاورزی ایران انتقال دهند و بانك مزبور در مورد وجوه حاصل از محل وصول‌اقساط کشاورزان طبق ماده(۸) قانون‌مزبور عمل خواهد کرد.

ماده ١٤ـ مالکینی که از تاریخ اول آذر ماه ۱۳٤۲ تا اول آذرماه ۱۳٤۳ پیشنهاد واگذاری ملك خودرا باستناد تصویبنامه قانونی ۳٦۱۰٤ مورخه ۱۰ر ۱۲ر٤۰ برابر مقررات‌مربوط‌به سازمان‌اصلاحات ارضی مینمایند از مزایای زیر بهره‌مند خواهند شد.

الف ـبهای املاکی که ارزش آن تا مبلغ ۵۰۰۰۰۰ ریال باشد ۹۵٪ آن در حین انجام معامله‌و بقیه باقساط۱٤ساله پرداخت‌خواهد شد.

ب‌ـ بهای املاکی که ارزش آن بیش از ۵۰۰۰۰۰ ریال باشد تا ۵۰۰۰۰۰ ریال نقدا ومازادآن در ۱٤ سال باقساط مساوی پرداخت خواهد شد و کسانیکه پس ازاول آذرماه ۱۳٤۳ ـپیشنهاد واگذاری نمایندازاین مزایاازطریق‌واگذاری سهام کارخانجات بارعایت ماده(٦) قانون واگذاری سهام کارخانجات دولتی بهره‌مند خواهند شد.

تبصره ـمحصول شتوی زیرخاك ومحصول بهاره (برنج و چغندر و صیفی وغیره) املاکی که طبق‌این ماده معامله میشوند در صورتی‌قبل از فروش کشت شده‌باشد براساس بند (ب)ماده(۱)ـمواد الحاقی‌بقانون اصلاحات ارضی کمافی السابق‌طبق معمول قبلی بین زارعین ومالکین تقسیم خواهدشد.

فصل‌سوم: تقسیم

ماده (۱۵)درصورتیکه مالك (مالك یك‌ده ششدانك)و با اکثریت‌مالکین (اکثریت برحسب میزان مالکیت) بخواهند از اختیار مندرج در بند (ج) ماده ۱ از مواد الحاقی بقانون اصلاحات ارضی استفاده نمایندو بین آنها وزارعین در مورد تقسیم اراضی تراضی حاصل نشود باید پیشنهاد خودرا بسازمان اصلاحات ارضی تسلیم نمایند.سازمان مزبور ملك را به‌نسبت بهره‌مالکانه بین مالك‌و یا مالکین‌از یکطرف‌وزارعین از طرف دیگر افراز خواهد نمود هزینه افرازبرعهده مالك یامالکین خواهد بود.

ماده (۱٦) دو پنجم قیمت ملکی که طبق ماده(۱۵) بزارعین واگذار میشود براساس بالاترین ضریب قیمت گذاری منطقه در مدت ده سال‌باقساط‌متساوی بمالك‌یامالکین پرداخت خواهد شد ودر این مورد مفاد تبصره (۱) ماده(۹) لازم‌الرعایه خواهد بود.

منظور از بالاترین ضریب‌منطقه بالاترین ضریب مناطق شهرستانی است که ملك در آن واقع است‌و ودر اجرای‌قانون اصلاحات ارضی تعیین و اعلام شده است.

ماده(۱۷)اراضی مکانیزه‌مشروط براینکه از پانصد هکتار درهردهو برای هر مالك تجاوز ننمایدمشمول ماده (۱) از مواد الحاقی بقانون اصلاحات ارضی نخواهد بود ومازاد برآن‌مشمول مقررات‌مزبورمیباشد.

اراضی مکانیزه مازاد بر ۵۰۰ هکتار در صورتیکه با تاسیسات و وسائلی که مالك شخصاو باسرمایه خود ایجاد نموده مورد بهره‌برداری وزارعت‌باشد مشمول مقررات‌عمران اراضی بایر بوده و مادام که‌بطریق مزبور مورد استفاده واقع شود در ملکیت مالك باقی خواهد ماند مشروط باینکه مالك بشرایطی که برای استفاده از این قبیل اراضی معین‌میشود عمل نماید.

شرایط مزبور بموجب آئین ـ نامه‌ایکه بتصویب‌شورای اصلاحات ارضی میرسد تعیین خواهدشد.

ماده (۱۸) در هریك از مناطق کشور که دولت از نظر ایجادمنابع آب وشبکه آبیاری و سایر امور عمرانی کشور اقدام به تشکیل سازمانهای عمرانی مینماید مالکین وزارعین از نظر شبکه‌بندی‌آبیاری وقطعه بندی وسایر امور فنی‌موظف بقبول واجرای طرح مربوطه‌خواهند بود ودر صورت عدم تراضی اجرای بند (ج)ماده (۱) از مواد الحاقی بقانون‌اصلاحات ارضی‌الزامی‌خواهد بود.

ماده (۱۹) دولت مکلف است حداکثر تااول آبانماه ۱۳٤۳آگهی موضوع ماده (۳) از مواد الحاقی بقانون اصلاحات ارضی‌را درکشور منتشر نماید. مالکین موظفند در ظرف یکماه مقرر در ماده مزبور هریك از شقوق سه‌گانه را که مایل باشند انتخاب وباصلاحات ارضی محل اطلاع‌دهند.

ماده (۲۰) مادام که بیکی از شقوق مذکور درماده (۱) از مواد الحاقی بقانون‌اصلاحات ارضی‌تعیین تکلیف قطعی نشده است وظایف‌و روابط‌مالك‌وزارع بشرحی‌است که‌در فصل هفتم قانون اصلاحات ارضی مصوب۱۰دیماه۱۳٤۰ مذکوراست ویا درصورت توافق اکثریت‌زارعین ومالکین هردو بهره برداری آن ده بصورت یك‌واحد سهامی زراعی‌توسط هیئت مدیره‌ای مرکب از سه نفر که یکنفر از طرف وزارت کشاورزی و یکنفر از طرف زارعین و نفر سوم از طرف مالك یا مالکین معین می شود اداره خواهد شد.

تبصره ۱ سهام اشخاص اعم از زارع ومالك‌در این‌واحد زراعی‌عبارت‌از میزان حق‌السهمی است که نسبت به مجموع عوائد باتوجه بمالکیت عوامل مختلفه زراعی‌بر اساس‌مقررات قانون اصلاحات ارضی نصیب آنها میشود.

تبصره ۲ ـبانك‌اعتبارات کشاورزی مکلف‌است بمنظور تقویت شرکت های مذکور اقدامات لازم را نموده و تسهیلات و کمکهای اعتباری کافی‌در اختیار شرکتهای مذکور بگذارد. سازمان مرکزی تعاون روستائی نیز مکلف است در تشکیل و حسن اداره شرکتهای مزبور کمك و راهنمائی لازم رابنماید.

تبصره ۳ـ عمل زراعت در این‌واحد زراعی برابر نسق موجود توسط زارعین مربوطه انجام میشود.

تبصره ٤ـ مقررات مربوطه به تشکیل و طرز کار و حدود وظایف و اختیارات واحد مزبور و هیئت مدیره و سایر مسائل مربوطه از طرف وزارت کشاورزی تهیه و پس از تصویب هیئت وزیران قابل‌اجرا خواهد بود.

فصل چهارم: مواد متفرقه

ماده (۲۱) کلیه تاسیسات‌عمومی واقع در محدوده دهات مشمول تقسیم بنا بتشخیص سازمان اصلاحات‌ارضی بمنظور بهره برداری و همچنین استفاده کشاورزان بلاعوض به‌ملکیت شرکت تعاونی مربوطه گذارده می شود. حفاظت و مراقبت این قبیل تاسیسات از هرجهت بعهده شرکت تعاونی میباشد استفاده از مراتع‌واقع در محدوده دهات برابر آئین نامه خواهد بود که پس از تصویب هیئت وزیران بموقع اجرا گذارده خواهد شد.

ماده (۲۲) دهات و مزارعی که‌بر طبق بند (ب) ماده (۱) موادالحاقی فروخته میشود باید بکلیه زارعین صاحب نسق به‌نسبت‌نسق زراعتی‌آنها بفروش برسد اسناد انتقال پس از رسیدگی و تائید سازمان اصلاحات ارضی از نظر تشخیص زارعین‌واقعی تنظیم میگردد.

ماده (۲۳) در مورد املاکی که طبق بند (ج) ماده (۱) مواد الحاقی بین مالك یا مالکین و زارعین تقسیم میشود مالك یا مالکین موظف هستند سهم خودرا از اراضی دیم واراضی آبی باحقابه معموله ازراه توافق‌مجزا نمایند درصورت عدم توافق سهم مالك یا مالکین بدون زارع طبق نظر سازمان اصلاحات ارضی مجزاخواهد شد.

سهم هریك از زارعین براساس نسق بندی جدیدی خواهد بود که‌به نسبت نسق موجود تعیین و بلافاصله بهریك از آنها انتقال داده میشود.

ماده (۲٤) خانه هائیکه زارعین در آن سکونت دارند کماکان در اختیار آنها باقی و به تبع مالك مزروعی به آنان واگذار میگردد.

ماده (۲۵) مالکین موظفند عرصه باغاتی که اعیانی آن کلا متعلق بزارعین است و همچنین عرصه‌سایر اعیانیهای آنان را بتراضی ارزیابی و باحقابه معمول محل باقساط ده ساله بزارعین بفروشند.

ماده (۲٦) در مورد باغات میوه و بیشه ها یا قلمستانها ـنخلستانها باغات مرکبات ـ چای ـ حنا وباغات فارسی وامثال آن که زارع با مالك دراعیانی شرکت دارد مالکین می توانند با رضایت زارعین اعیانی و حقوق آنها را خریداری نموده یا بزارعین بفروشند و یا سهم خود را باحقابه مربوطه مفروز نمایند.

ماده (۲۷) زراعتهائیکه منحصرا توسط کارگر کشاورزی انجام‌شده و حداقل عملیات شخم بوسیله‌ماشین کشاورزی انجام شده باشد مکانیزه میباشد.

(ماده ۲۸) کلیه عقود قانونی از قبیل اجاره معاملات باحق استرداد عمری ـ سکنی ـ رقبی و نظایر آن هاکه مانع اجرای مقررات اصلاحات ارضی باشند از تاریخ نشر آگهی موضوع ماده (۳) از مواد الحاقی بقانون اصلاحا تارضی فك شده محسوب میگردد و طبق مقررات اصلاحات ارضی عمل خواهد شد و وجوه حاصل در صندوق ثبت یا دادگستری تودیع میگردد.

تاپس‌از تراضی طرفین یا صدور حکم از طرف مراجع قضائی به‌ذوی‌الحقوق پرداخت شود.

(ماده ۲۹) کلیه عملیات ثبتی مربوط به نقل و انتقالات وافراز یا اجاره موضوع این آئیننامه ازپرداخت هر گونه حق ثبت و عوارض و مالیات و تمبر معاف میباشند.

ماده ۳۰ـ افراد صیفی کار که‌با قرارداد های خاصی درزراعت صیفی شرکت میکنند زارع داخل نسق ده شناخته نمیشوند.

ماده ۳۱ـ دردهاتیکه بند (ج) از موادالحاقی بقانون اصلاحات ارضی که مورد اجرا گذارده میشود مالکین موظفند به نسبت اراضی عادی تقسیم شده بین خود وزارعین آنان را در گردش آب‌و مالکیت منابع‌آب‌شرکت دهند .اداره امور این منابع بعهده اکثریت صاحبان آن یاشرکت‌تعاونی است که بامانت از طرف عموم آنرا اداره مینمایند ولی عموم‌مالکین‌اراضی مزروعی باید مخارج رابه نسبت‌سهم مالکیت خود بپردازند.

در صورت امتناع یك یا چند نفر ازشرکاء از پرداخت هزینه مزبور با نظر سازمان اصلاحات ارضی بقیه مالکین مخارج لازم راتادیه و سهم شریك مستنکف را هنگام برداشت محصول ازسهم اووصول خواهندکرد

ماده ۳۲ـ درمورد اراضی آبی که ازمنابع آب‌متعلق بافرادیگرمشروب میگردد وضع تقسیم واستفاده از آب بترتیبی خواهدبود که درتاریخ تصویب این آئیننامه معمول است.

در صورتیکه مالکین منابع آب بترتیب مزبور عمل ننمایند سازمان اصلاحات ارضی باتوجه برویه‌متداول ترتیب استفاده از منابع آب‌راخواهد داد. در اینصورت مالکین منابع آب منحصرا استحقاق دریافت آب بها را خواهند داشت.

تبصره ۱ـ در صورتیکه مالکین منابع آب مذکور دراین ماده ازنگاه داری و تنقیه و لاروبی امتناع نمایند سازمان اصلاحات ارضی بنحومقتضی اقدام و هزینه های لازم را از محل آب‌بها تامین نماید.

تبصره ۲ـ درصورتیکه مالکین اینگونه منابع بخواهند تمام یاقسمتی از حقوق خودرا بزارعین بفروشند سازمان اصلاحات ارضی میتواند طبق نظر کارشناس آنرا خریداری و به زارعین واگذار نماید.

ماده ۳۳ـ دردهاتیکه طبق‌بند (ج) ازماده (۱)موادالحاقی بقانون‌اصلاحات ارضی عمل میشود درصورتیکه اراضی زراعتی بوسیله استخرو آب بند و چاه عمیق مشروب گردد مالك موظف است‌به ترتیبی که در تاریخ تصویب این آئین‌نامه معمول است آب‌اراضی آبی انتقالی بزارعین را تامین و آب بها عادله را براساس عرف یابتراضی ودرصورت اختلاف بانظر سازمان اصلاحات ارضی دریافت نماید.

ماده ۳٤ـ درکلیه موارد مذکوردر این‌آئیننامه‌اگر مالکین‌وزارعین توافق نمایند یابوظایف مقرر اقدام نکنندبا تصویب شورای اصلاحات‌ارضی برای هرمنطقه از طرف‌وزارت کشاورزی‌دوبار وبفاصله ده‌روز بوسیله روزنامه کثیر‌الانتشار مرکز و یاسایر وسائل‌معمول ومناسب محل آگهی لازم‌منتشرخواهد شد. بعد از خاتمه یکماه از تاریخ آخرین آگهی سازمان اصلاحات‌ارضی بقائم مقامی مستنکف و بنمایندگی او اقدام و یا اسناد مربوطه را امضاء مینماید. تصمیمات و نظرات متخذه قطعی است.

ماده (۳۵) هرگونه معامله نسبت باملاك ورقباتی که دراجرای مقررات اصلاحات ارضی مصوب ۱۹ر۱۰ر٤۰ مالکین مجاز به‌تملك آن هستنداعم ازقطعی ـشرطی ـرهنی ـوسایرعقود قانونی مجاز است مشروط براینکه ملك یك‌جا وبایکنفر معامله شود ولی بهرحال انتقالات مزبور مانع اجرای مقررات این آئیننامه نخواهد بود، پس ازاجرای این‌آئین‌نامه هرگونه معامله مجاز خواهد بود.

ماده (۳٦) منظور از کلمه زارعین ومالکین هرده مذکور درمواد و تبصره های این آئین‌نامه اکثریت زارعین داخل نسق‌واکثریت مالکین هر ده میباشد.

ماده (۳۷) مالکینی که‌مساحت‌املاك مزروعی آنان درمناطق مختلف‌کشور باستثنای قانونی از میزان مساحت های مندرج درجدول ضمیمه تجاوز نکند میتوانند طبق تبصره های (۱) و (۲) ماده (۲۲)قانون اصلاحات ارضی حقوق زارعین ملك خودرا خریداری‌و یابهر طریق دیگر مشروط براینکه‌به حقوق زارعین صاحب نسق لطمه‌وارد نشود عمل نمایند در صورت لزوم ویا تقاضای مالکین مشمول این ماده سازمان اصلاحات ارضی نظارت و راهنمائی خواهد نمود.

تبصره ۱ـ تازمانیکه مساحی بعمل نیامده‌برابری مساحت های مذکور در جدول ضمیمه یامبذزیاواحد های‌محلی ازقبیل جفت‌گاو ـبنه ـ جریب وامثال آن درهر منطقه بنا بگواهی اداره کشاورزی محل و موافقت سازمان اصلاحات ارضی مشخص میشود.

تبصره ۲ـمالکین مشمول این‌ماده درصورت تمایل میتوانند از مقررات این آئین‌نامه استفاده نمایند.

ماده (۳۸)وزارت کشاورزی مکلف است تاشش ماه از تاریخ تصویب‌این آئین‌نامه بمنظور حسن اداره امور زراعتی و جلوگیری از ناکاشت‌ماندن اراضی و همچنین ازخرد شدن آن و تنظیم روابط زارعین درحفظ حداقل واحد اقتصاد زراعی آئین‌نامه لازم را تهیه وپس‌از تصویب هیئت دولت به موقع اجرا بگذارند.

جدول ضمیمه آئین‌نامه

۱ـاستان های گیلان ومازندران (شالیزار)سی هکتار

۲ـشهرستانهای تهران ـ دماوند ـ شهرری ـ شمیران ـ کرج پنجاه‌هکتار

۳ـشهرستانهای مراکز استانها و اراضی مزروعی غیرشالیزار استان‌های گیلان و مازندران شصت‌هکتار

٤ـگرگان و گنبد ودشت شصت هکتار

۵ـ خوزستان ، بلوچستان یکصدو بیست هکتار

٦ـ سایر نقاط کشور هشتادهکتار

بارد! چه؟ خون! که؟ دیده : چسان؟ روزوشب‌چرا؟
ازغم، کدام غم؟ غم سلطان کربلا !

حسین علیه السلام

ویارانش

کتابی است مستدل. معتبر ومختصر دروقایع‌عاشورا فردا ازروزنامه‌فروشها‌ببهای ۲۰ریال‌خریداری نمائید کتابخانه اقبال. خیابان شاه آباد

آگهی مجمع عمومی سالیانه

مجمع عمومی سالیانه باشگاه شکارچیان ایران در تاریخ سه‌شنبه ۱۲ خرداد ۱۳٤۳ساعت٦ بعدازظهر در محل باشگاه تشکیل میگردد. دستور جلسه :

۱ـ استماع گزارش هیئت مدیره وبازرسان

۲ـ انتخاب‌هیئت مدیره واعضای علی‌البدل‌و بازرسان جدید

آگهی انتخاب دبیر

بنابر تصمیم مجمع عمومی فوق‌العاده سندیکای سازندگان‌ـ پیمانکاران و واردکنندگان تاسیسات ساختمانی که طبق بند ب ماده هفتم اساسنامه در تاریخ ۲۹ فروردین ماه ۱۳٤۳ تشکیل گردیده است جناب آقای دکتر طاهر ضیائی بسمت دبیرسندیکا انتخاب شدند.

رئیس مجمع عمومی

اعتراض دانش‌آموزان و دیپلمه‌های ریاضی اصفهان‌نسبت به‌تصمیمات کمیسیون مامور تنظیم برنامه‌کنکور

امروز عده‌ای از دانش آموزان سال‌ششم ریاضی و دارندگان دیپلم بدفتر روزنامه آمده و نسبت‌به تصمیم اخیر کمیسیون مامور تنظیم برنامه کنکور اعتراض داشتند .میگویند تاکنون دارندگان دیپلم ریاضی را گذشته از دانشکده فنی در سایر دانشکده ها از قبیل پزشکی وادبیات می‌پذیرفتند و ما بامید اینکه بتوانیم در کنکور دانشکده پزشکی هم شرکت کنیم رشته ریاضی راانتخاب کرده‌ایم .وحال کمیسیون مزبور میخواهد حق قانونی مارا سلب نماید اگر احیانا دیپلم ریاضی‌ارزش آنرا ندارد که‌بتواند دررشته پزشکی شرکت کند خوب بود اول سال نما میگفتند تا تغییر رشته داده و طبیعی‌را انتخاب میکردیم .الان بااین عمل گذشته‌از اینکه تکلیف فردای مانامعلوم است فکرمان هم مغشوش و لطمه زیادی به امتحانات ما از این حیث وارد می‌آید و تقاضای عطف توجه ورسیدگی فوری را دارند.

آ‌ـ۵۸۰۲

دنباله اخبار فرهنگی

دیپلمه‌های طبیعی‌ـ ادبی‌ـ ریاضی ـ میتوانند در دانشکده‌حقوق ثبت‌نام کنند

● قریب ٤۰۰ دانشجوی حقوق در تعطیلات‌تابستان بکارآموزی‌خواهندپرداخت

بنابتصویب شورای مرکزی دانشگاه ها کلیه دیپلمه‌های (ادبی ، طبیعی ، ریاضی،) داوطلب تحصیل دردانشگاه میتوانند بعداز موفقیت در امتحان ورودی دانشگاه دردانشکده حقوق ثبت نام وتحصیل نمایند.

خبرنگار ما می‌نویسد قبل از این تصمیم فقط دیپلمه های ادبی می ـ توانستند دردانشکده حقوق بتحصیل بپردازند.

ارتقاء بادو تجدید

بطوریکه خبرنگار ماکسب اطلاع کرده است درسال آینده نیز مانند امسال بدانشجویان دانشکده حقوق که‌در دوماده ، ازدروس خود تجدید بشوند اجازه داده خواهد شد که‌به کلاس بالاتر ارتقاء یابند . و دوماده تجدیدی خودرا بعدا امتحان بدهند.

کار آموزی دانشجویان

خبرنگار ما می‌نویسد هم‌اکنون دانشجویان دانشگاه سرگرم دادن امتحانات آخرسال خود می‌باشند . بعداز اتمام امتحانات کلیه دانشجویان دانشکده حقوق که مایل باشند می‌ـ توانند درایام تابستان بکار آموزی بپردازند .

بطوریکه پیش‌بینی میشود قریب ٤۰۰ دانشجوی دانشکده حقوق درایام تابستان بکار آموزی خواهندپرداخت‌و عده‌ای از دانشجویان سال آخر دانشکده نیز که قبلا بکار آموزی در موسسات پرداخته‌اند بعداز موفقیت در امتحان نهائی خود که‌تا چندروزدیگر باتمام خواهد رسید در وزارتخانه ها وموسساتی‌که بکارآموزی پرداخته‌اند استخدام خواهند شد .

هیئت اجرائیه کنکور

تعیین شدند

● امسال بازرسی اوراق بوسیله دانشیاران انجام میگیرد و بهمین جهت از شرکت کنندگان درکنکور اعتراض قبول نمیشود

امروز خبرنگار دانشگاهی ماکسب اطلاع کرد که طبق تصویب شورای مرکزی دانشگاه ها با موافقت رئیس دانشگاه تهران کنکور دانشگاه های کشور زیر نظر آقایان دکتر صناعی، دکتر جلالی ،دکتر کاردان اساتید دانشگاه‌انجام خواهد گرفت‌ونامبردگان مانند سال قبل عضویت هیئت‌اجرائیه کنکور دانشگاه های کشوررا بعهده خواهند داشت .

نحوه تصحیح اوراق

بطوریکه خبرنگار ماکسب‌اطلاع کرده‌است امسال‌اوراق‌امتحانی‌داوطلبان شرکت درامتحان ورودی دانشگاهی توسط ٦۰۰ تن از دانشجویان که در سال قبل اوراق امتحانی‌راتصحیح کرده بودند تصحیح خواهد شدو در سال جاری دیگر هیچ دانشجوی جدیدی برای تصحیح اوراق داوطلبان کنکور پذیرفته نخواهد شد .

اعتراض قبول نمیشود .

بازرسی اوراق امتحانی‌داوطلبان سال گذشته توسط عده‌ای‌ازدانش ـ جویان انجام گرفت ولی امسال‌این کار بدست عده‌ای از دانشیاران ودبیران دانشگاه انجام خواهد گرفت .اوراق امتحانی با دقت بیشتری بازرسی‌میشود تادیگر مشکلی پیش نیاید . و بهمین جهت بعد از انجام کنکور دانشگاه هیچگونه اعتراضی قبول نخواهد شد.

خبرنگار ما می‌نویسد : در سال گذشته چند هزار نفر بعد از انجام امتحان خود به‌نتیجه‌ای که‌اعلام گردید بود اعتراض کردند .

روز بین‌المللی شرکت‌های تعاونی جشن‌گرفته میشود

روز بین‌المللی شرکتهای تعاونی امسال بطرز جالبی جشن گرفته‌میشود برای برگزاری جشن کمیته‌ای‌مرکب از آقای جلیل ساسانی معاون بانك سپه و مدیر عامل‌شرکت‌تعاونی‌مصرف ارتش ، تیمسار غلامعلی انصاری و آقایان دکتر جوانشیر ، دکتر طالب بیگی ، مهندس معرفت ، نوربخش، ، بحرینی، احمد ذوقی ،محمدتقی‌مخلصی احمد عرب نجفی و آقا شریف تشکیل شد . و برنامه تفصیلی جشن را تهیه کرد ه‌است .

سئوال ازوزارت کشاورزی
کشاورزان‌قزوین
ازچه کمکهائی برخوردار شده‌اند؟

سئوال زیر از وزارت کشاورزی در مورد کمك بکشاورزان منطقه زلزله زده قزوین در آخر جلسه دیروز سنا از طرف آقای سناتور یار افشارتقدیم ریاست سنا شد :

آیا جناب آقای وزیر محترم کشاورزی از وضعیت اسف‌انگیزی که درنتیجه خشکسالی چند سال اخیر مخصوصا امسال در منطقه زلزله زده دشت قزوین بوجود آمده است استحضار کامل دارند یا خیر ؟

در صورت اطلاع کامل چه اقدامی تاکنون برای کمك بکشاورزان این منطقه بعمل آورده و در آتیه از چه راهی بانها کمك خواهد شد .

یارافشار

توضیح درباره نطق
سناتورشاهرودی

آقای سناتور باقر شاهرودی، در جلسه دیروز سنا ، در نطق پیش از دستور خود پیرامون اصلاحات‌اداری مملکت سخن گفت ، آقای سناتور شاهرودی طی سخنان خوددرباره‌حذف ادارات زائد گفت :

(من برای اصلاحات و انحلال ادارات زائد طرحهائی تهیه نمودم که میتوان طوری اجرا نمود که بکارمندان‌اضافی نیز بطرز عادلانه رفتار شود که دچار عسرت نشوند و از عملی شدن آن نتایج سود مندی حاصل شود واین طرحها را بدولت تقدیم میدارم)

پیاده‌هاجریمه

بقیه از صفحه اول

شدت عمل بیش‌از یکساعت نشان‌داده نشد و بازداشت شدگان مرخص‌شدند

بی‌خبر بودیم

آقای عباس سلیمانی کارمندی که بازداشت شده بود بخبرنگار ما گفت ماخبر نداشتیم و مثل معمول خلاف میکردیم !که یقه مارا گرفتند و اینجا آورده‌اند

آقای مرتضی صادقی محصل گفت: گرفتاری امروز ماسبب شد ازفردا از خط کشی عبور کنیم ولی اگرمرخصم نکنند تکلیف امتحانم چه‌خواهدشد؟

آقای شکرالله احمدی کاسب اظهار داشت : من در مغازه‌ام راهنوز گفت که متخلفین راجریمه خواهیم کرد که ما اقلا پنج تومان پول توی جیبمان میگذاشتیم !

مقامات راهنمائی و رانندگی امروز اظهار داشتند ازهفته اول خرداد ماه عابرین متخلف ازخیابانهای مرکزی شهر جریمه خواهند شد واین عمل باشدت تمام ادامه خواهد داشت .

مامورین پلیس از عابرین خیابان های مرکزی شهر تقاضا کردند از محلهای خط‌کشی شده عبور کنندو نظم و مقررات شهررا رعایت‌نمایند.

درگذشت دانشجوی‌ایرانی

طبق گزارش خبرنگار ما از ترکیه درحدود

سفره مرگ در نوشهر گسترده شد

بجای نمك، گردسمی درغذا ریخته‌شد ودرنتیجه ۳نفرکشته، ۲۱ نفر بشدت مسموم شدند

خبرنگار ما در نوشهر اطلاع داد : بعد از ظهر دیروز دریکی از قراء تابعه نوشهر متجاوزاز ۲۳ نفر اهالی قریه براثرخوردن غذای مسموم دچار مسمومیت شدند و ۳ نفر آنها فوت کردند

خبرنگار ما مینویسد : بعد ازظهر دیروز به آقای دکتر اسفندیاری رئیس بهداری نوشهر اطلاع داده شد که در قریه « چاخانی» واقع درفاصله ۱۰کیلومتری چالوس عده‌ای بر اثر خوردن غذای فاسد مسموم‌شده‌اند . بلافاصله آقای دکتر اسفندیاری آمبولانس بهداری را بمحل فرستاد و افراد مسموم شده که جمعا ۲۳ نفر و همه از کارکنان یك مزرعه بودند برای معالجه به بیمارستان نوشهر انتقال یافتند و برای مداوای آنان‌همه پزشکان نوشهر و چالوس مشغول فعالیت گردیدند .

دونفر فوت شدند

کوشش اطباء برای نجات‌مسمومین از مرك تا ساعت ۱۱ دیشب ادامه داشت و عده‌ای از مسمومین از مرك حتمی نجات یافتند ولی بقرار اطلاع یکنفر از اینعده بنام محرمعلی کلهر ۱۶ ساله قبل از رسیدن مامورین بهداری نوشهر براثر مسمومیت‌شدید در محل جانسپرد و یك زن دیگرنیز بنام معصومه کلهردیشب دربیمارستان نوشهر براثر مسمومیت شدید وعدم تاثیر معالجات درگذشت ، حال یك نفرزن‌مسموم‌دیگربنام محترم علیزاده هم وخیم است .

گردسمی بجای‌نمك

صبح امروز عده‌ای از مسمومین که با انجام معالجات لازم حالتان بهبود یافته بود از بیمارستان مرخص‌شدند طبق نظریه پزشك و رئیس بهداری نوشهر علت مسمومیت اینعده باحتمال قوی بجای نمك اشتباها در غذای‌آنها گرد د.د. ت ریخته شده است وهمه افرادیکه از این غذا استفاده کرده‌اند دچار مسمومیت شده‌اند .

تلفات سه نفر شد

خبرنگار مادرهچرود بدنبال گزارش خبرنگار نوشهر در باره مسمومیت ۲۳ نفر از اهالی قریه «چاخانی»اطلاع داد: ۲۴ نفر از اهالی قریه مذکور دچار مسمومیت شده‌اند و سه نفر از مسمومین تاکنون جانسپرده‌اند که به نام محرمعلی کلهر ، خانم آغاجان و بانو معصومه میباشد . حال یکی از مسمومین نیز وخیم و در بیمارستان نوشهر بستری است .

زنم ناپدید شده است

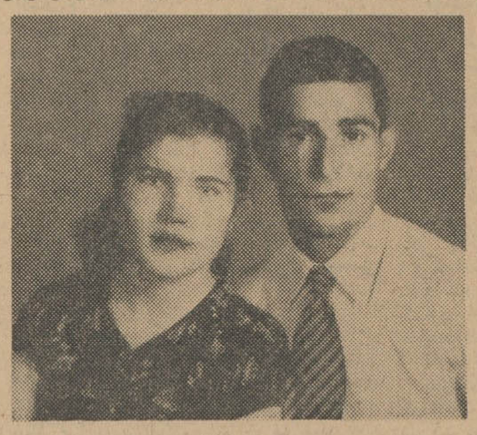

امروز مرد جوانی‌که خودرا اصغر ظفر صداقت معرفی‌میکرد ضمن مراجعه‌بسرویس حوادث وارائه‌مدارك ازدواج خوداطلاع دادکه همسرجوان وی بنام طاهره‌حلت آبادی‌مدت ۷ماه است ازمنزل‌وی خارج‌شده‌و تاکنون مراجعت نکرده‌است . وی افزود : دراین مدت آنچه در قدرت‌داشته‌ام‌برای پیدا کردن همسرم یااطلاع ازسرنوشت وی تلاش کرده‌ام ولی تاکنون موفقیتی بدشت نیاورده‌ام.

— آقای اصغر ظفر صداقت میگفت : روزی که همسرم ازخانه بیرون‌رفت اختلاف و گفتگوئی میان ما وجودنداشت واز آنروز ببعد نصف بیشتر وقت خود رادر جستجوی زن گمشده‌ام گذرانده‌ام ، چون دیروز در روزنامه خواندم که‌با انتشار خبرگمشدن زنی ویراپیدا کرده‌اند لذا ازکلیه کسانی که اطلاعی ازهمسرم دارند تقاضا میکنم بآدرس میدان‌شوش خیابان صدرالاشراف کوچه حدیدوسیله کفاشی احمد غلامرضا زاده مرا مطلع سازند .

اتومبیل‌با مسافرین بدره افتاد

۸ نفرازمسافرین مجروح شدند ولی به ۵ کودك شیرخوار آسیبی نرسید

خبرنگار ما درهمدان گزارش داد ظهر دیروز اتومبیل کامانکاری حامل تیرهای چوبی برانندگی‌علی خوانساری وبسرنشینی۱۴نفرمسافر که‌پنجنفرشان کودك‌خردسال‌بودند هنگامیکه از قریه «ورکانه» بطرف همدان حرکت میکرد در نزدیکی قریه «مایغان» از جاده منحرف و بدره ای بعمق ۲۰ متر واژگون‌شد در این‌حادثه چندنفر از سرنشینان اتومبیل بنام زلفعلی ،مریم ،طاوس، طلا،اللهوردی ،محمدولی‌ویوسفعلی مجروح‌شدندوعلی خوانساری‌راننده اتومبیل نیز دچار خونریزی داخلی گردید .ولی به پنجنفر کودکان شیر خوارآسیبی نرسید.مجروحین برای معالجه به بیمارستان‌منتقل گردیدند .طبق‌نظریه آقای سروان باباخانی‌افسر پلیس‌راه علت‌انحراف اتومبیل‌از جاده وجود تیرهای‌چوبی بندو پیچ‌تند راه بوده است.

ازصبح یکشنبه سوم خردادد‌ر سینماهای

دنیا - نادر - رامسر - مراد

فلور - کارون - جهان

کرانه‌های روستائی

رئیس فیروز_سپهرنیا_نادره_ایران‌قادری_مهرداد‌یان
وزیبای‌پراحساس فریده‌نصیری
کارگردان‌وفیلمبردار: صابر رهبر
محصول: کارواتیلم

۳۵۸ نفر در یك هفته مجروح ومسموم شده‌اند

درهفته گذشته ۳۵۸ نفر در اثر حوادث مختلف درتهران و حومه مسموم و مجروح شدند . ازاین‌عده ۹۷نفردراثر حوادث رانندگی، ۱۸ نفر دراثر نزاع، ۱۱نفر بعلت سوختگی ،۲۷ نفر در نتیجه سقوط‌از بلندی‌مجروح شدند .

درهمین مدت ۱۵۱ نفر در اثرمسمومیت غذائی‌به‌بیمارستان های مسمومین مراجعه کرده‌اند. در هفته‌گذشته ۲۲ نفر باخوردن قرص های خواب‌آور ، ۲۳نفر باخوردن تریاك و ۹نفرباخوردن سموم مختلف قصد خودکشی داشتند .

● در حوض خفه شد

*دیروز طفل‌سه‌ساله‌ای بنام‌کاظم معصومی که در خانه خود در بخش ۱۴ بازی میکرد ناگهان در حوض افتاد و خفه شد.

● درتصادف کشته‌شد

* دیروز کامانکارشماره ۱۳۷۰۰ درنزدیکی رودهن واژگون شد .در این حادثه جوانی بنام محمد خدا- وردی ۲۲ ساله کشته شد و یك نفر دیگر مجروح شد.

برای قاتل چوبك فروش دوره گرد
دادستان تقاضای اعدام کرد

امروز از طرف آقای فیلسوفی‌دادستان تهران علیه متهمی‌بنام غضنفر خدا - بنده فرزند علی باتهام قتل تقاضای اعدام شد غضنفر چندی قبل باتهام قتل مردی بنام حسن‌چوبکی درحوالی کوره های جنوب تهران تحت تعقیب قرار گرفته بود .

دادستان تهران باستناد ماده ۱۷۰ قانون مجازات عمومی‌برای‌متهم تقاضای اعدام کرد و پرونده بدادگاه جنائی فرستاده شد .

امروز هم چنین علیه متهم بقتل نفت فروش دوره‌گردی‌بنام محمد حسین کیفر خواست صادر شد

جنازه محمد حسین چندی قبل در حالیکه چرخ نفت فروشی وی دریك کیلو متری افتاده بود کشف شد و بازپرس دادسرا پس ازتحقیقات‌مفصل شخصی به نام پرویز صمدانی‌را متهم شناخت پرویز توسط مامورین‌دستگیر شد و با بازپرسی از وی معلوم شد که پرویز ضمن رانندگی‌با محمدحسین تصادف کرده است .

مردی که‌بدار وغه‌تهران کمك‌میکرد!

مامورین ژاندارمری مرکز دیروز دعانویس ۱۲۰ ساله‌ای بنام جلال را دستگیر کردند . این پیرمرد امروز همراه یازده نفر شاکی به دادسرا فرستاده شد .

جلال میگفت که ۹۰سال است دعانویسی میکند این مرد اظهارات همه شاکیان خودرا تائید کرد او که گوئی از قانون جزاو اینکه عملش کلاه‌برداری محسوب‌میشود بی‌خبر است میگفت : در زمان سلطنت ناصرالدین‌شاه داروغه‌شهر هروقت از یافتن دزدی عاجزمی‌ماند نزد وی می‌آمد و او دزد راطلسم میکرد و گرفتارش مینمود.

یکی از شاکیان دعانویس میگفت: جلال از من پانصد تومان پول گرفت تازن شوهرداری را که‌مورد علاقه من است طلسم کند و اواز شوهرش طلاق بگیرد وزن‌من‌شود. اما طلسم جلال اثر معکوس‌بخشید وزن وشوهر بجای جدائی از هم نسبت بیکدیگر مهربان‌تر شدند بطوریکه در ایام عید برای گردش وتفریح به‌لبنان رفتند .

شاکی دیگری میگفت که قمارباز است اما همشه در قمارمیبازد و مخصوصا ناراحت است که بیك آدم پولدار میبازد ، تا اینکه نزد این دعانویس آمد . آقا جلال ازاو سیصدتومان گرفت و باو یك‌طلسم داد که طرفش را موقع بازی‌خواب کند اما طلسم ابدا اثری نکرد و همان شب اول او چهاربرابر هر شب باخت .

زنی از ساکنین درخونگاه‌خیابان بوذرجمهری که‌با«پیچه»بژاندارمری آمده بود میگفت هفت دختر دارد که همه آنها دم‌بخت میباشند و بین ۱۸ تا ۲۲سال‌دارند اماتاکنون حتی یك مرد کورهم بخواستگاری آنها نیامده است و آقا جلال با دریافت هفتصدتومان به او قول داده بود که باکمك دعا دخترانش را ظرف یکسال بخانه‌شوهربفرستد اما زحمت او بجائی نرسید .

تحقیقات از جلال بوسیله آقای سروان صفا فرمانده گروهان شهر ری انجام شد و به دادسرا اعزام گردید.

زنی کلفتش راداغ کرد!

دیشب زن ۱۹ ساله‌ای بنام مدینه آهی از دست اربابش به ژاندارمری تهران نو شکایت کرد .

این زن‌گفت که‌اربابش‌امشب ویرا بداخل آشپزخانه برده و در آنجااورا باسیخ کباب داغ کرده است وقتی‌ازاین زن‌سئوال شد که چرا اربابش اورا داغ کرده گفت : اربابم که خانمی می‌باشد ، تازگی بازنشسته‌شده واز روزیکه بازنشسته شده ، اخلاقش نیز تغییر کرده ودائما ازمن ایراد میگیرد وامشب نیز به بهانه‌اینکه چرا ثر راهرو را بازگذاشته‌ام مرا داغ کرد .

بانو ایران ارباب این زن به ژاندارمری احضار شد او ضمن بازجوئی گفت ازاین عمل‌اطلاعی ندارد شاید دزد وارد خانه شده ومدینه‌را داغ کرده باشد !صبح امروز کلفت وارباب بدادسرا معرفی شدند .

چراولگردی میکنیم؟

ظهر دیروز آقای ستوان رحیمی‌رئیس پاسگاه ژاندارمری تهران‌نو تاکسی شماره ۷۹۱۶۳راکه در جاده ازگل متوقف بودودرداخل آن دو مرد ودو زن بودند توقیف کرد .

در تحقیقاتی که از این دو زن بعمل آمد یکی از آنها خودرا سکینه معرفی کردو گفت یکماه پیش از شوهرم دربروجرد طلاق گرفتم چون دیگرکسی نبود مخارجم را بپردازدبه تهران آمدم‌ودراینجا بولگردی‌مشغول شدم واز این راه زندگی میکنم .

کبری زن دیگری که‌دراین تاکسی بودگفت اهل طس خراسان است‌تا شش ماه پیش درخانه‌ای در شمیران کلفت بود و چون بوسیله‌پسراربابش اغفال شد او را ازخانه بیرون کردند واز آن پس بولگردی پرداخت‌وازهمین راه نان میخورد .

در تحقیقاتیکه از سرنشینان مرد تاکسی بعمل آمدهردو گفتند که‌دارای زن‌هستنداین عده بدادسرا اعزام‌شدند تاطبق ماده ۲۱۰ تحت تعقیب قرار گیرند .

ازنك وصاحبش شکایت‌کرد!

دیروز مردی بنام اسداله بکلانتری ۱۲ آمد ودر حالیکه پای مجروح وخون‌آلود خودرا بافسر نگهبان نشان میداد گفت: چند دقیقه پیش وقتی از خیابان امیریه کوچه هاشمی عبور میکردم ، سگی بپای‌من پرید ومرا باین روز انداخت ،حالا من هم از سك و هم از صاحبش شکایت دارم پاسبانی همراه اسداله به محل‌رفت وسك رابا صاحبش بکلانتری آورد سك‌بانستیتوپاستور فرستاده شد و صاحبش مورد تحقیق‌قرار گرفت که چرا سگش را در کوچه رهاکرده است؟

صاحب سك گفت :سك من بیجهت مزاحم کسی نمیشود، این آقا هنگام عبور از کوچه بشوخی یا تصادفی پایش را روی‌دم سك گذاشت و البته سك هم پایش را گرفت!

وقتی نتیجه‌آزمایش ازانستیتوپاستور اعلام گردید و معلوم شدکه سك هار نیست ،شاکی باتقاضای مامورین از شکایت‌خود صرفنظر کرد و سك وصاحبش کلانتری را ترك کردند.

۷نفر مجروح شدند

در۲۴ ساعت‌گذشته ۷نفر باسامی عباس پولادیان فرزند خسرو ۶۰ساله نصرت‌اله کرمی فرزند اسماعیل ۶۵ ساله ، ولی‌اله نسیمی فرزند ابوالقاسم ۲۴ساله ، مختار علیزاده فرزند جبار ۶۳ساله، جوادوحدتی ۴۰ساله ،مهدی مرندی ۷ ساله و سرخای فرزانه‌فرزند حسین ۵ساله دراثر حوادث‌رانندگی مجروح شدند .

ازصبح ۵شنبه‌هفتم خردادماه درسینماهای

اونیورسال - میامی - ایران - تهران تابستانی زمستانی

اشکها و خنده‌ها

پوران ☆☆☆☆ جعفری
تقدسی
بهمنیار ☆☆☆ مهرداد

کارگردان و تهیه‌کننده: دکتر اسماعیل کوشان /مدیر فیلمبرداری: محمود کوشان

بمناسبت درخواست عده زیادی‌ازاهالی محترم پایتخت فیلم‌بزرك‌ورنگی (انسانها) ازروزیکشنبه سوم خردادماه‌مجددادر سینماهای ذیل بمعرض‌نمایش گذارده خواهدشد

فردوسی - ژاله - المپیا - پرسپولیس - میهن

انسانها

مهدی میثاقیه تقدیم میکند

محصول: استودیو میثاقیه

جریان امروز مجلس شورایملی

بقیه از صفحه اول

● شهرداری تهران

آقای سرلشکر نکوزاد اولین‌ناطق پیش‌ازدستور شکایت مردم ساوجبلاغ رااز مالك اینده باطلاع مجلس‌رسانید واز اقدامات شهرداری تهران برای ارزان کردن ارزاق عمومی یادنمود .

ناطق‌آنگاه درباره تنفر مردم از تحریکات علیه‌ایران سخن گفت :

● تلگرام عشایر بختیاری

ناطق دوم‌آقای کهزاد البرزی‌نماینده مسجد سلیمان بود که متن‌تلگرام اهالی عشایر بختیاری‌و خوزستان راکه حاکی ازابراز احساسات بی‌شائبه‌اهالی غیور خوزستان نسبت به‌شاهنشاه بود خواند و آمادگی آنان‌رابرای جانبازی درراه وطن‌اعلام داشت .

● قندوشکر

سپس آقای کیهان یغمائی‌نماینده مشهد درباره قندوشکر وسیاست‌دولت دراین باره سخن گفت و اظهارداشت:

موضوع قندوشکر باعث دردسرشده است وسیاست دولت‌دراینباره روشن نیست. استدعا دارم اجازه بفرمائید ضمن اعلامیه‌ای سیاست دولت در باره قندو شکر روشن شود تاعده‌ای از آب‌گل‌آلود ماهی نگیرند . تجار نمیدانند چه بکنند واطمینان سرمایه گذاری ازبین رفته وتاسیاست ورود قندوشکر روشن نشود این‌وضع ادامه خواهد داشت .

ناطق سپس راجع‌به بیکاری در خراسان تذکراتی داد و توجه دولت را جلب کردو همچنین ازحمات هیئت سرپرستی درجده تقدیرنمود .

● هزینه تحصیلی

سپس آقای دکتر جعفری اظهار داشت : **عرض‌بنده مربوط به خبری است که‌در یکی‌از روزنامه ها درباره هزینه تحصیلی‌دانشجویان‌نوشته شده بود (عده‌ای از نمایندگان ـ تکذیب شد . خبر صحیح نبوده):**

درهر حال این مسئله مهم است‌که از دانشجویان بخواهند شهریه را یکجا بگیرند . من کسانی را می ـ شناسم که‌قادر بپرداخت شهریه در اول سال نیستند امیدوارم دولت با چنین کارهائی ایجاد دردسرنکند و این خبر را تکذیب کند .

● تنفر مردم خوزستان

آنگاه آقای سید محمدعلی مرتضوی تنفر مردم خوزستان را از تحریکات بعضی از جراید عربی علیه ایران به اطلاع مجلس رسانید و توجه دولت رابه احتیاجات ونیازمندی های مردم این استان جلب کرد .

ناطق‌همچنین توجه‌وزارت کشاورزی‌را به‌وضع کشاورزان این منطقه جلب نمود ودرباره عدم‌همکاری دستگاه‌های اداری تذکراتی‌داد.

● تقدیم لوایح جدید

دراین هنگام آقای نخست وزیر پشت تریبون رفت واظهار داشت : جای خوشوقتی است که امروز لایحه قانونی آئین نامه اجرای مرحله دوم اصلاحات ارضی طبق یك ماده واحده وضمیمه آن تقدیم‌ساحت مقدس‌مجلس میشود .

شاید ضرورت نداشته باشداهمیت مسئله اصلاحات ارضی‌وانقلاب‌تاریخی واصلاحات مهم اقتصادی واجتماعی راکه برهبری شاهنشاه بعمل آمده مجددا وبه تفصیل تشریح کنم .

از موقعی که قانون اصلاحات‌ارضی که‌بدست توانای شاهنشاه ورای‌قریب باتفاق مردم بتصویب رسید ، ویك انقلاب وسیع و عظیم در تاریخ‌سیاسی واجتماعی ایران بظهور رسید ، تنها اهمیت این قانون از بین بردن اصول ارباب و رعیتی نیست و اهمیت آن‌تنها دراین نیست که مردم بیشتری مالك وصاحب زمین شوند ، بلکه‌این‌قانون حیات و آینده زندگی مردم ایران‌را تامین کرده‌است .

یعنی یك روش کهنه قرون وسطائی بدست توانای‌شاهنشاه ایران برطرف شده است .

● حقوق زارع وخرده‌مالك

آقای نخست وزیر افزود : ماامروز باید یك نظم و انضباط کامل درامور کشاورزی بر قرار کنیم وبایدطبق‌همین آئین نامه‌اجرائی‌حقوق قانونی‌زارعین وخرده مالکین کشور را تامین سازیم. ونیز ماامروز باید کسانی را که‌مایل به سرمایه گذاری در امر کشاورزی هستند تقویت و تشویق کنیم.

در مورد اجرای قانونیکه تقدیم میشود بنده‌ضروری‌نمیدانم از صداقت وطنپرستی و لیاقت تیمسار وزیر کشاورزی صحبت‌کنم فقط‌بشمااطمینان میدهم که‌این‌آئین نامه بدست‌توانای وزیر کشاورزی‌ومامورین‌لایق وفداکار وزارت کشاورزی بمرحله انجام درخواهد آمد.

این مامورین دولت و نمایندگان ملت هستند که این انقلاب را به هدف خواهند رساند .

بنده امروز اعلام میکنم که‌مالکین که احتمالا از گذشته و حال ابراز ناراحتی میکنند باید بدانند که جان آنها را شاهنشاه حفظ کرده‌است و فرزندان آنها را شاهنشاه تامین داده است ووظیفه ای ندارند جز در راه اجرای این قانون و اصلاحات کوشا باشند.

نکات مهمی که در آئین نامه گنجانیده شده مسائلی است که‌آقای وزیر کشاورزی بعرض مجلس‌میرسانند و خلاصه عرض میکنم که این آئین نامه حقوق کشاورزان و خرده مالکین را تمام و کمال تامین میکند . خرید و فروش تسهیل میشود و درحقیقت حق مالکیت بمرحله کمال میرسد .

یك سوم بهای املاك از طرف‌بانك کشاورزی پرداخت میشود و بقیه هم باقساط دریافت میگردد .

دولت وظیفه دارد وسایل اولیه کشاورزی را در اختیار سرمایه ـ گذاران در امور کشاورزی بگذارد .

اصلاحات ارضی مراحل دیگری دارد که باید بتدریج عمل شود .

اول آبان ماه اول آگهی شروع مرحله دوم منتشر خواهد شد .

● عکس‌العمل شدید

اگر تحریکی بشود یقین دارم که بانیروی ملت از بین خواهد رفت و اگر کسی فکر خیانت داشته باشد باید بداند که با عکس‌العمل شدیدی روبرو میشود. بنده اطمینان دارم که خائن بسیار کم و وطن پرست وفدا کاران ملت بسیار هستند ونخواهند گذاشت که کوچکترین تحریك و خیانتی در راه اجرای اصلاحات بعمل آید .

آئین نامه مرحله دوم باقید دو فوریت تقدیم میشود و تقاضا میگردد که در کمیسیون مشترك مجلسین مطرح و بررسی گردد .

● لایحه مالیات

لایحه دیگری که‌تقدیم‌میشودلایحه تسهیلات اصول مالیات ها است . همیشه شکایت براینست که چرامردم باعلاقه مالیات نمیدهند و چرا دولت‌در وصول مالیاتها قصور میکند. بنظر بنده نه تقصیر دولت‌و نه تقصیر ملت است . بلکه طرحهای لازم و عملی‌به مرحله عمل درنیامده است .برای رسیدگی به ۱۸۰ هزار پرونده‌مالیاتی سیزده سال وقت لازم است بدین‌جهت مادرمرحله اول این لایحه‌راکه صرفا جنبه اداری برای تسهیل‌وصول‌مالیات ها دارد تقدیم و باتصویب یك‌فوریت آن امیدواریم که‌بکارمالیاتی بتوانیم سروسامانی بدهیم .

خانمها ، آقایان : کسانی هستند که‌ده خانه دارندولی مجهول‌المکان هستند . کسانی هستند که ازهزار تومان مالیات حقه خود حتی یك‌تومان هم بدولت مالیات نداده‌اند .

همه ممالك درحال توسعه از کمك ووامهای خارجی استفاده میکنندوماهم خواهیم کرد ولی نباید منابع داخلی رافراموش کرد. این یك امر اجتماعو استو یك روزباید این رویه‌های کهنه دورانداخته شود ومایك رویه جدید بوجود آوریم .

این طرحها فکرو نبوغ دولت حاضر نیست بلکه سالهاست که شاهنشاه‌در اجرای آنها مصر بوده‌اند و بدولتها گوشزد میفرموده‌اند . (احسنت)

● سخنان وزیر کشاورزی

دراین هنگام آقای سپهبدریاحی وزیر کشاورزی اظهار داشت :

امروز ، دولت آئین‌نامه مرحله‌دوم اجرای قانون اصلاحات ارضی راتقدیم مجلس شورایملی کرد .

آقای سپهبد ریاحی‌وزیر کشاورزی هنگام تقدیم این آئین نامه طی سخنان خود گفت :

تحول و رستاخیز عظیمی که در ۱۹ دیماه سال ۱۳۴۰ باتصویب قانون اصلاحات ارضی درکشور آغاز و در روزششم بهمن ماه سال ۱۳۴۱ بااعلام مواد ششگانه منشور انقلاب شاه و مردم به مرحله کمال رسید انقلابی است بس شگرف و رستاخیزی است باشکوه و جلال که حاصل آن‌دگر ـ گونی در کلیه شئون اجتماعی وناپودی رسوم کهنه و پوسیده ، بیکارگی و مفتخواری و زورگوئی و بی قراری حکومت عدالت و فضیلت ، دانش و کار برسراسر اجتماع از کشاورز و کارگر گرفته تا دانشمند ودانشجو، بازرگان و کاسب و بطور اعم همه ملت ایران است .

امروز نهایت خوشوقت و سرافرازم که باستحضار نمایندگان محترم مجلس شورایملی که تعدادی‌سربازان فداکار مامور اجرای قانون اصلاحات ارضی در آن افتخار عضویت‌دارند ، برسانم که مرحله‌یکم قانون‌اصلاحات ارضی از چندی پیش با پیروزی‌کامل بمرحله نهائی رسید ، واولین هدف قانون که همان الغاء رژیم ارباب و رعیتی درسراسر روستاهای کشوراست به دست آمده وامروز میتوان باجرئت ادعا کردکه اثری از آن رژیم‌پوسیده و منحوس در کشور باقی نمانده و کشاورزان زحمت کش و با ایمان کشور از آزادی کامل که لازمه زندگی بشری است برخوردارند .

این پیروزی درخشان که سرآغاز اصلاحات وسیع آینده است پس از عنایت خداوند باریتعالی و ائمه اطهار ثمره ایمان واعتقاد بی دریغ ملت ایران برهبری خردمندانه و افکار مترقیانه پیشوای روشن بین و توانای خود میباشد .

● انتشار اسناد ناروا

دراین مدت چهارده ماه عده‌ای دانسته ویاندانسته ، با غرض یابدون غرض انتشارات ناروائی داده‌اند ، برخی گفتند اجرای قانون اصلاحات ارضی کند یا متوقف شده ، تعدادی اظهار نظر کردند که قانون اصلاحات ارضی تغییر میکند و عده‌ای نیزادعا کردندکه افکار ارتجاعی در اجرای قانون اصلاحات ارضی رسوخ کرده است و بالاخره اشخاص مختلف‌بدون توجه بحقایق و آنچه جریان داشت نظراتی اظهار نمودند ، در حالیکه وزارت کشاورزی و سازمانهای اصلاحات ارضی و مامورین اجرای قانون بدون توجه به این انتشارات با ثبات و سرعت و با اتکاء بقانون در راه مصالح ملی پیش میرفتند .

● مرحله دوم

آقای وزیر کشاورزی سپس به مشکلات کار وزارت کشاورزی دربدو تصدی خود و کوششهائی که‌برای ایجاد اعتماد و رفع نگرانی در محیط کشاورزی مملکت در مرحله اول اصلاحات ارضی بعمل آمده است، اشاره کرد وافزود :

پس‌ازموفقیت‌دراین مرحله بایستی مرحله دوم یعنی اجرای مواد الحاقی قانون اصلاحات ارضی شروع شود تا هرچه زودتر روابط بین مالکان و کشاورزان بر اساس آن تثبیت و فعالیت ضروری وواقعی و بالا بردن سطح زندگی‌ورفاه طبقه کشاورزکشور است آغاز گردد .

برای اجرای قانون احتیاج بود آئین‌نامه‌ای دراختیار مامورین گذارده شود، آئین‌نامه‌ایکه با روح مترقی قانون هم‌آهنك ، و حقوق اشخاص طبق‌آن بازهم منطبق باقانون محفوظ وحائز تسهیلات و نرمش هائی جهت پیشرفت وتسریع اجرای قانون باشد.

این آئین‌نامه پس‌از بررسیهائی عمیق و طولانی از طرف این‌جانب و شورای اصلاحات ارضی ، ضمن مشاوره با حقوقدانان و متخصصین اقتصاد واشخاص بصیر در ۳۸ ماده تنظیم گردید .

به‌خود اجازه‌نمیدهم‌در موردقضاوتی که مجلسین شورای ملی و سنا و افکار عمومی نسبت به‌این آئین نامه خواهند کرد پیش‌گوئی نمایم ، ولی با اطمینان وایمان بعرض میرسانم که در تنظیم این آئین‌نامه روح مترقی انقلاب ششم بهمن و مفهوم واقعی‌قانون حفظ حقوق حقه اشخاص ،وسهولت وسرعت اجرای قانون و همچنین‌ایجاد امنیت وروابط عادلانه درروستاها و ازدیاد سطح کشت وتولید وبالاخره فراهم ساختن زندگی بهتر و درآمد بیشتر برای کشاورزان مورد توجه کامل بود .

وزارت کشاورزی‌باصرفه‌جوئی‌هائی که دربکار بردن کارمندان ووسائل در کلیه سازمانهای خود نموده اکنون آمادگی دارد که بلافاصله پس از تصویب آئین نامه اجرای موادالحاقی بقانون اصلاحات ارضی‌را در کشور شروع و با صحت وامانت و بی‌غرضی خاتمه دهد .

در اینجا سئوالی پیش می آید که مگربرای اجرای مرحله دوم قانون اصلاحات ارضی آئین نامه به تصویب دولت وقت نرسیده بود ؟مگر این‌آئین نامه جزء لوایح دولت برای‌تصویب‌به مجلس شورایملی و سنا تقدیم نشده؟

علت تنظیم آئین نامه جدید و استرداد آئین نامه قدیم چیست ؟و چه‌تفاوت واختلافی بین این دو آئین نامه هست ؟

● در صلاحیت مجلسین

اگر اشتباه نکنم منظور ازتهیه‌این نامه‌ها این است که قوانینی که از طریق آراء عمومی یا طرح در مراجع قانونگذاری به تصویب میرسد وبرابر قانون اساسی‌پس ازتوشیح‌اعلیحضرت همایون شاهنشاه قطعیت یافته ،جهت اجرا بدولت ابلاغ میگردد بتوان به طریق صحیح وباتوجه کامل به مفهوم و منظور قانونگزار بدون انحراف از مواد قانونی بمرحله اجرا درآورد .

معمولا آئین نامه ها برای تصویب به مجلسین داده نمیشود واین وظیفه به هیئت وزیران یا وزرای مسئول واگذارمیگردد. دلیل این رویه هم‌این است که نه هیئت وزیران نه وزیر مسئول مجاز نیستند که آئین نامه‌ای تنظیم کند که روح قانون را تغییر دهد یا چیزی از آن کسر یا بدان‌اضافه نماید که مخالف مفهوم قانون باشد در مورد آئین نامه اصلاحات ارضی‌که در تاریخ ۱۸بهمن ماه۱۳۴۱ ازتصویب دولت گذشته در آخرین ماده آن قید شده که وزارت کشاورزی‌مامور اجرای این‌تصویب نامه قانونی است .

در حقیقت تصویب آن‌را در حدود اختیارات مجلسین دانسته‌اند وبهمین دلیل است که‌این‌آئین نامه‌اکنون‌مطرح است‌وچون‌اجرای قانون‌مترقی‌اصلاحات ارضی از نظر اجتماعی واقتصادی دارای اهمیت خاص ومورد توجه قاطبه ملت ایران است، بسیار کار بجائی شده که تصویب آن را در صلاحیت مجلسین گذارده‌اند.

● تغییرات آئین‌نامه

باتوجه به‌نکاتی که به عرض رسید حالا شمه‌ای در باره لزوم تغییراتی‌در آئین‌نامه‌قبل باستحضار میرسد.

درقانون الحاقی‌بقانون اصلاحات ارضی که بتصویب ملی‌رسیده در ماده ۱طرق اجرای قانون را بدین ترتیب ذکر نمود که عینا قسمتی از آنرا قرائت میکنم.

«ماده ۱ـ در مورددهات ومزارعی که طبق قانون اصلاحی قانون ـ اصلاحات ارضی‌مشمول تقسیم‌نیست ودر ملکیت اشخاص باقی مانده مالکین موظفند بیکی‌از سه‌صورت زیر عمل نمایند:

الف: ملك خودرا بر اساس‌معدل عایدات سه سال اخیربدون در نظر گرفتن عوارض مطابق صرف محل برای مدت سی سال بزارع همان ملك اجاره نقدی بدهند ....

ب: ملك‌مزروعی خودرا باتراضی به‌زارعین بفروشند...

ج: اراضی آبی ودیم هریك به نسبت بهره مالکانه مرسوم در محل بین زارعین ومالك یا مالکین‌تقسیم نمایند....

این سه صورت هم روشن است وهم قاطع. حال ببینیم در آئین‌نامه سابق اجرای این ماده بچه‌صورتی تنظیم گردیده ،بازهم قسمتی ازمتن ماده۱ آئین‌نامه‌راعینا قرائت‌میکنم:

«ماده ۱ـ مالکینی که مساحت اراضی مزروعی آنان در مناطق مختلف کشور حداکثر معادل مساحت‌های مندرج در جدول‌ضمیمه است میتوانند بیکی از صورتهای مندرج در بندهای الف وب این ماده عمل کنند...

الف :بر طبق تبصره‌های ۱و۲ ماده بیست ودوم قانون اصلاحات ارضی حقوق زارعین را خریداری وشخصابوسیله کارگر کشاورزی بزراعت بپردازند.

ب: مالکین مذکور در این‌ماده در صورت رضایت کتبی زارعین که باطلاع سازمان اصلاحات ارضی رسیده باشد مجازند امور زراعت‌را به‌ترتیبی که در این تاریخ معمول است ادامه دهند.» یعنی باقی‌درهمان وضع گذشته .

● مفهوم روح قانون

وباز در تکمیل این منظور در ماده۲ آئین نامه چنین نوشته‌شده:

«ماده ۲ـ مالکین که وسعت اراضی مزروعی آنها زائد برمیزان مذکور درماده اول این آئین نامه است میتوانندبطریق‌زیر عمل کنند:

در حد نصاب مقرر در ماده اول بشرح همان ماده بازارعین رفتار و نسبت بمازاد طبق بندهای الف و ب‌وج‌ماده یك مواد الحاقی ..»

خوب توجه و دقت فرمائید که اگر قرار باشد سه صورت مندرج درمواد الحاقی بقانون اصلاحات ارضی بدین طریق مورد عمل قرار گیردآیا دیگرزمینی‌برای‌واگذاری به‌کشاورزان باقی خواهد ماند؟ آیا مفهوم وروح مترقی قانون که بر قراری عدالت اجتماعی است دراین مورد تامین شده؟

● خصوصیات آئین‌نامه جدید

بیش از این ضرورت به توضیح نمیبینم.

امـــا آئین نامه‌ای که اکنون برای بررسی‌وتصویب تقدیم مجلس شورایملی گردیده.

دراین آئین‌نامه که فرصت‌خواهد بود بادقت یکایك مواد آن مورد بررسی وتجزیه وتحلیل قرارگیرد اصولی بشرح زیر رعایت گردیده :

۱ـ روح مترقی‌و مفهوم واقعی‌قانون بطور کامل حفظ شده .

۲ـ برای مالکان ضمانتهای کافی وسهولت زیاد جهت وصول ،بهره‌با ارزش ملك با اداره ملك بوجودآمده

۳ـ اصل بهبود وضع کشاورزان در کشوروزندگی روستائیان مورد توجه قرار گرفته

۴ـ برای علاقمندان بکار کشاورزی موجباتی فراهم گردیده که‌تحت‌حمایت مادی ومعنوی دولت به‌توسعه کشاورزی درکشور پرداخته از این راه هم بر تولیدات اضافه میشود و هم برای تعدادی ازکشاورزان که بیش‌از حد احتیاج دردهات تمرکز یافته‌اند ایجاد کار میشود .

۵ـ برای سهولت معاملات وفروش اراضی به‌زارعین‌اعتباراتی از طرف دولت پیش بینی شده .

۶ـ برای مالکینی که بخواهند از امر ملك داری صرفنظر وبه کارهای تولیدی دیگر بپردازندتسهیلاتی‌منظور شده .

۷ـ برای علاقمند ساختن مالکین‌به امور صنعتی با سهیم کردن آنان‌در کارخانجات دولتی تسهیلاتی فراهم گردیده .

۸ـ دستگاه های اعتباری کشورو بخصوص‌بانك کشاورزی‌مکلف گردیده که‌طرح های عمرانی و کمك به‌ازدیاد سطح کشت وازدیاد تولید در سطح کشت فعلی راحمایت نماید .

۹ـ سازمان مرکزی تعاون‌روستائی وکلیه شرکتهای تعاونی باکمکهائی که به‌آنها میشود موظف به‌ارشاد کشاورزان و فراهم کردن وسائل‌زراعی آنان شده‌اند .

۱۰ـ وبالاخره‌برای مدتیکه هنوز یکی از صور قانونی بمرحله اجرا در نیامده تشکیل شرکتهای‌سهامی‌زراعی پیش بینی شده که طبق آن‌هم رابط بین مالك و کشاورز بر اساس قابل اعتماد و متناسب باروز درخواهد آمد ولهم به بهبود وضع کشاورزی‌در کشور وزندگی کشاورزان و بهره مندی از مزایای زندگی کمك خواهد کرد.

● سپاسگزاری‌ازشاهنشاه

درخاتمه اینجانب دراین مکان‌مقدس وازپشت تریبون مراتب حق شناسی و سپاسگزاری کشاورزان ایران رابه پیشگاه باعظمت اعلیحضرت همایون شاهنشاه که باخردمندی ودوراندیشی وشجاعت کم نظیر موجبات تحولات اجتماعی عظیمی رادر کشور فراهم و چنین موهبتی به‌آنان ارزانی فرمودند تقدیم وازهمه کشاورزان تقاضا دارم با مامورین اصلاحات ارضی باتوجه به‌خدا، قانون وعدالت صمیمانه‌همکاری نمایند تااین تحول تاریخی آنطورکه شایسته شان ومقام ملت ایران‌است انجام پذیرد .

● تصویب فوریت‌ها

پس‌از پایان سخنان آقای وزیر کشاورزی‌فوریت آئین‌نامه اصلاحات ارضی مطرح گردید و پس‌از تذکراتی دوفوریت لایحه‌آئین‌نامه اجرائی‌مرحله دوم اصلاحات ارضی ویك فوریت‌لایحه تسهیلات مالیاتی بتصویب رسید ، این لوایح برای طبع وتوزیع بین نمایندگان فرستاده شد .

درپایان جلسه امروزمجلس‌شورای ملی ، طرحی در مورد جلوگیری از انتشارات مطالب منافی عفت عمومی و **مخالف اخلاق حسنه و موضوعات** ناموسی‌ومجازات‌مرتکب‌چنین‌انتشاراتی به حبس تادیبی از سه ماه تایکسال‌و تادیه غرامت‌از یکهزار تا ده‌هزارریال تقدیم شد .

این طرح که به امضای شانزده نفر تقدیم شده بود قرائت گردید و طرح‌فوریت آن به جلسه‌آینده‌موکول گردید پس از آن تعدادی از لوایح **دولت مورد بررسی قرار گرفت .**

اسامی برندگان جوائز
قرعه کشی بانك تهران

بقیه ازصفحه ششم

۱۲۴ خانم ژانت اسحاقیان
۱۴۷ آقای گیو ایرانی
۱۶۶ مجید ملاحسنی
۱۸۶ خانم سکینه گنجه
۲۱۱ آقای عباسعلی دولابی
۲۴۵ خانم لیدا بنی‌اسرائیلی
۲۸۲ آقای حبیب‌اله ضیائی
۲۹۶ خانم مکرم السادات میر-هادی‌زاده
۳۰۸ آقای حسن فرخ‌مهر
۳۱۸ آقای رضا ساعی
۳۳۳ آقای فرهنك کلیمی مبد
۳۴۴ آقای بیژن فرنود
۳۵۸ خانم الیزا هوسپیان
۳۶۸ آقای علینقی برومندی
۳۸۳ خانمگل صنم‌امیری چمخالی
۳۹۴ آقای جواد طاهری نسب
۴۰۷ خانم سداهوانسی
۴۱۷ آقای آراگر گلل
۴۲۸ خانم سعیده لطیفی علویچه
۴۴۰ آقای دکتر داود حکیمیان
۴۵۴ خانم آنوش کازاریان
۴۷۲ آقای کلاریس استپانیان
۴۸۸ رحیم احمدی
۵۰۲ خانم بتول خوشوقتیان
۵۴۴ کنوبیاچخماقیاز آوانسیانس
۵۵۷ فاطمه لشگری
۵۲۹ مینا خدیری
۵۷۳ زنیت کهن ارونی نعمو
۵۸۵ نارمازان گیورك باسقیان
۵۹۸ آقای محمد فکری
۶۱۷ آقای اصغر قاسمی
۶۳۵ سیمون محمدجمال آلیائول
۶۴۷ علی‌اکبر صفری
۶۶۱ اکبر نجارزاده
۶۷۲ دوشیزه‌نسرین‌صادقی‌تبریزی
۶۸۶ آقای اسمعیل انصاری
۶۹۷ خانم شراره بهادرانی
۷۱۱ دوشیزه منیژه حاجی‌عباسی
۷۲۹ خانم فاطمه روان‌گرد
۷۴۲ آقای تئودوربلبلیان
۷۸۲ ژان تاریوردی
۷۹۶ سرهنك‌میرهدایت‌اله‌سجادی
۸۱۴ خانم رخساره معظمی
۸۲۵ آقای حسن دیهیم
۸۳۷ عزت‌اله دلیجانی
۸۴۷ محمد حاجی مسگری
۸۵۷ دوشیزه ژاله سیروس
۸۷۳ آقای مصطفی علیدائی
۸۸۷ آقای ماشاءاله اشراقی
۹۰۵ آقای کلو اسفندی
۹۱۷ بانو حمیده غلی
۹۲۷ آقای بهمن دلشاد
۹۳۸ آقای داود خلیلی
۹۵۰ دوشیزه مریم‌عبدالهی‌ارشادی
۹۷۲ آقای یحیی صبوحی مقدم
۱۰۰۲ آقای محمد مهدی آهنی
۱۰۱۷ دوشیزه مهناز هوشیار
۱۰۳۴ خانم نصرت کریملو
۱۰۴۹ خانم منیر ایوچانی
۱۰۷۵ آقای مسیب گلعذاری
۱۱۰۲ ورجینا کیامگردیچیان
۱۱۱۲ واهیچك صماکیان
۱۹۸ رجبعلی تره‌کار
۱۰۵۱ خانم زهرا برقی
۱۰۷ محمود رضائیان
۲۳۱ خانم روح‌انگیز احمدی‌مقدم
۲۶۴ بانو نلی بازیل
۷۶۷ سرمه اهل

شعبه شاهپور اصفهان

۲۰۰۰۴ آقای مرتضی دوین‌نیا
۲۰۰۲۲ آقای علی رفعیان مقدم
۲۰۰۴۲ آقای حسن پوربغ بهادرانی
۲۰۰۵۴ عبدالرسول دهقانی‌چماسمانی
۲۰۰۶۸ بانوفاطمه شریفی ولدانی
۲۰۰۷۸ سیدحسن موسوی‌زاده‌ریزی
۲۰۰۹۲ آقای مجتبی سلیمانی‌فر
۲۰۱۰۳ آقای محمود شهامت‌خواه
۲۰۱۱۳ بانو شکوه مقتدری
۲۰۱۲۳ بانو فاطمه اخوان
۲۰۱۳۵ آقای سیداحمد ثمره‌موسوی
۲۰۰۵۷ آقای محسن آقابابا گلی

شعبه شهباز

۲۱ آقای سعید رضائی
۴۱ آقای فرامرز طاهری
۷۲ دوشیزه معصومه جوانمردی
۹۳ آقای احمد عطارباشی مقدم
۱۰۶ آقای روح‌اله باوشی
۱۲۴ خانم بتول گل‌باغی
۱۴۹ آقای علی‌اکبر شیرمحمدی
۱۶۰ آقای سیدفضل‌اله‌میرفخرائی
۱۸۳ بانو معصومه عزیزیان
۲۰۷ آقای فضل‌اله جعفربیه‌هندی
۲۲۹ آقای ابوالفضل زاهدی فمی
۲۵۰ آقای علی‌اصغر ورزندی
۲۷۷ خانم ملوك لاجینیان
۲۹۰ خانم سرور عطائی
۳۰۳ خانم عزت صفائی نائینی
۳۲۰ آقای تقی سپاسی
۳۳۷ آقای بهروز نوین
۳۴۸ آقای فرید بصیر شبستری
۳۷۱ دوشیزه صدیقه هنرمند
۳۸۲ محسن خوشگو
۴۰۰ اکرم خوشگو
۴۲۰ سیدمحمدعلی گرگانی
۴۳۴ حسام سهیلی
۴۴۷ اعظم جان نثاری
۴۵۸ محمدمهدی نژاد
۴۸۱ محمدکریم میزان نوچه‌دهی
۴۹۵ محمدصادق سیطالشیخ
۵۱۶ طوفان غفاری
۵۲۸ عبدالمجید مرتضوی کلانتری
۵۴۵ ابراهیم تاج ماهی
۵۶۱ محمدتقی سعیدزاده
۵۷۶ سیدمجتبی حسینی شکرآبی
۵۸۶ حسن یغمائی
۵۹۶ حسن همتیان بروخنی

شعبه فارابی

۱۹ خانم سوسن صمیمی
۳۳ آقای حسن اخوان انوری
۵۸ آقای جهانگیر نوری کرمانی
۱۰۹ ابوالقاسم هوشنك آشتیانی
منفرد
۱۲۵ حمیدرضا اخوان انوری
۱۴۲ خانم صدیقه یوسفی‌طالقانی
۱۷۰ آقای علی دباغیان
۱۹۶ خانم بتول شریف‌فر
۲۲۳ خانم خدیجه خان‌زاده
۲۴۵ آقای کریم بخشنده
۲۶۸ آقای یداله فلی بگلو
۲۹۲ آقای محمد محلوجیان
۳۲۳ یوسف نوروزی کندلانی
۳۳۵ آقای هما قبوری
۳۶۶ آقای اعظم فرهنك دوست
۳۷۸ رضا حمزه مرندی
۳۹۰ سید محمود تقی‌زاده
۴۰۹ محمد عنبرستانی
۴۲۴ فرهاد صمیمی
۴۵۰ حبیب‌اله زکیخانی
۴۶۵ محمدتقی فرهودی
۴۸۳ مهدی افسری
۵۰۳ محمدعلی قبوری
۵۱۵ خانم سیده ربابه‌میرفتاحی
۵۲۷ حسین فخر
۵۵۳ فاطمه صمدی
۵۷۲ اصغر دریانی پور
۵۹۰ جمشید فرج‌زاده وحید
۶۲۱ رضا آقاولی
۶۳۵ حبیب‌اله طبیبیان
۶۵۲ دوشیزه مژگان‌حاجی میرزا حسینی
۶۶۸ محمود تقی‌زاده گاوگانی
۶۸۲ حاج سیدمحمود پورنیا
۶۹۹ محمد مهدی محب خسروی
۷۱۳ عباس کلهر مقدم
۷۳۷ سید عبدالمجید سیدحسین
۷۵۲ عشرت اسمعیل پوربرکی
۷۹۷ حسن معرف
۸۱۴ وارتکس خاجیکی
۸۳۰ بیژن حبیب‌اله
۸۵۰ زهراالسادات فشارکی
۸۷۱ مهوش نظری
۹۱۳ عبدالوهاب صمدیان
۹۲۵ قاسم میرزاده ابولکی
۹۴۱ فاطمه شاهرخ‌نهرانی نژاد
۹۵۲ آقای زمان عظیمی
۹۶۴ نوبر مرشنا عالم
۹۸۱ عباسعلی نجات ثابت
۹۹۸ حجت‌اله اللهی
۱۰۰۹ روح‌انگیز فتندکی
۱۰۲۶ زهرا فنا
۱۰۵۳ خسرو میناقیان
۱۰۷۳ محمدتقی طاقی
۱۰۸۷ علی‌اکبر جوانشیر
۱۱۰۱ طوبی مرادی
۱۱۱۱ علیرضا یزدیان انازی
۱۱۲۴ علی حسن مهدوی
۱۱۴۴ محمد مرادی
۱۱۵۷ علی ببرزاده
۱۱۷۴ احمد صحرا نورد
۱۱۸۵ امیرعلی جمشیدنژاد
۴۹۸ داود تنباکوسازان
۹۹۱ حسین سلیمی
۱۱۹۱ محمدرضا ظلی

شعبه فردوسی

۱۴ خانم پوراندخت حیدری‌مقدم
۳۸ آقای مصطفی صادقی
۵۱ بانو ایراندخت فیض‌جویندگان
۶۹ آقای سید احمد سیدحسینی
۸۷ آقای موسی رشید
۹۹ دوشیزه زهره شمالی مقدم
۱۲۰ آقای ابوالقاسم وکیلی
۱۴۶ آقای محمدعلی فرح
۱۷۱ خانم ملیحه اهری کیانی
۱۸۴ آقای احمد ابوالقاسمی‌امیری
۱۹۷ آقای محمدرضا نگهبان
۲۱۸ آقای رضا ناصری مرتضوی
۲۴۲ آقای حبیب‌اله حکائیان
۲۶۸ خانم تیگراتوهی لیسایانس
۲۸۶ خانم فاطمه عرب خلج
۳۰۲ آقای ابوالقاسم زرین کلك
۳۱۷ آقای منوچهر اویسی
۳۳۰ آقای محمدرضا کریمی‌زارحی
۳۴۶ خانم فریبا باطومچی
۳۵۸ آقای زاره گریگوریان سهرابی
۳۷۲ آقای سعید هومانی
۳۸۴ آقای نعیم بهداد
۳۹۸ خانم مهیار بخشده
۴۱۵ آقای ابراهیم شایع‌فر
۴۲۵ آقای همایون‌ماه گرفته
۴۳۷ آقای فرخ قپانی
۴۶۳ آقای محمدعلی شمیرانی
۴۷۴ خانم رشوآفابالیان
۴۹۲ آقای پیگان اشرفیان
۵۰۶ آقای محمود آموزگارهاشمی
۵۲۴ خانم شنوریك‌گورگیان
۵۳۷ آقای سعیدزوارئی
۵۵۲ دوشیزه شهلا قدیری
۵۶۳ آقای روشنك‌علیزاده مفرد
۵۷۵ آقای شاه‌نظری
۵۹۱ آقای محمود سالك‌اصفهانی
۶۱۰ آقای ایرج میرزاصابی
۶۲۳ خانم سرور معنویان
۶۴۲ خانم پریچهر فریبرز
۶۵۹ آقای ایرج گل‌افشان
۶۷۷ آقای جمشید کهن شوهد
۶۹۵ علیه آقایوسفی مینامین
۷۰۸ سلطانعلی عابدینی
۷۲۲ مائیرابراهیم صدقی
۷۳۷ شهین سنبلیان
۷۵۴ ابی عنایان
۷۶۴ نارمه نارلومیان
۷۸۰ اندرانیك هاترسیان
۷۹۳ بهرام سروشیان
۸۰۴ اسمعیل حق‌شیناس
۸۱۷ ابراهیم فرضیانس
۸۳۱ عزت‌اله فاتحی
۸۴۴ هلنا عمران‌پور
۸۵۶ ابوالقاسم اردوخانی
۸۶۹ سیداحمد نیك‌نام
۸۹۱ مسیب میرزابیگی
۹۰۳ قاسم‌ترگس‌اثر
۹۲۴ گالوستهانومیان
۹۳۸ محمودفر خندی
۹۵۱ کیومرث ساکت‌خو
۹۷۰ هارون شمیان

بقیه دارد

AIR FRANCE

تابستان آینده
از اروپا دیدن کنید!

تابستان آینده چکار خواهید کرد ؟ ارفرانس با ۶ پرواز هفتگی از تهران شمارا با۷۰۰پرواز داخلی‌اروپا مربوط میکند،پاریس، نیس، رم ،آتن مادرید،لیسبون وتمام عجایب اروپا دردسترس شماست باراهنمائی‌آژانس مسافرتی خود یانمایندگی ارفرانس یك مسافرت فراموش‌نشدنی را با مناسبترین شرایط میتوانید ترتیب دهید .

AIR FRANCE
ارفرانس - بزرگترین شبکه هواپیمائی جهان

ارفرانس ـ تهران خیابان شاهرضا شماره ۳۰۷ تلفن ۴-۳-۶۶۲۵۲ ـ شیراز ـ نت ـ نماینده کل خیابان زند ـ آبادان آیتا ساختمان سان شاین

اطلاعات

سه‌شنبه
- ۷ محرم ۱۳۸٤
- ۱۹ مه ۱۹٦٤
- شماره ۱۱۳۹۰
- سال سی و هشتم

طرح روابط مالك ومستاجر

ازطرف اصناف تهیه وتسلیم مقامات دولتی میشود

بعد از ظهر دیروز جلسه عمومی اصناف تهران در محل شورایعالی اصناف تشکیل شد .

دراین جلسه آقایان مهدی کوشانفر .عزت‌اله اوزارو مشکوتی درباره طرح جدید مالك ومستاجر و مالیات اصناف و سر قفلی صحبت کردند .

رئیس اصناف گفت: شورا برای احقاق‌حق‌اصناف ومستاجرین‌مغازه‌ها دو طرح جدید در مورد مالیات و روابط مالك و مستاجر تنظیم کرد .

این دو طرح جهت استفاده‌مسئولان اموربدولت‌ووزارت مالیه‌ودادگستری و ثبت تسلیم خواهد شد تا برای همیشه اصناف مملکت از قیدپرونده های مالیاتی و احکام ظالمانه تخلیه مغازه ها برهند .

قطار تهران ـ مشهد

در طوفان شن کویر متوقف شد

امروز راه‌آهن اعلام داشت که طوفان بسیار شدیدی در ناحیه کویر کوهها وتپه‌های شن روان رابحرکت درآورده و خط آهن را دراین منطقه مسدود ساخته است .

بامداد امروز ، هنگامیکه قطار مسافری مشهدتهران در فاصله بین ایستگاه های کویر وابرزدرحرکت بود بعلت طوفان شن و حرکت تپه‌های شن روان بطرف خط متوقف گردیدو بلافاصله ازتهران کمك خواست .

دوقطار نجات ازتهران بسوی کویر حرکت کردو چند صد کارگروجرثقیل نیز به‌محل اعزام گردید .

کارگران باکمك ماشین‌آلات تا ظهر امروز اقدام به‌برداشتن تپه های شن از روی خط کردند وراه‌آهن‌برای رفع نیازمندیهای مسافران اقدامات لازم انجام داد .

سفر آرام

به اردن سه روز بطول میانجامد

دیروز اطلاع دادیم که آقای عباس آرام وزیر امور خارجه بدعوت دولت اردن هاشمی روز شنبه به عمان‌میرود. اداره اطلاعات و مطبوعات وزارت‌امور خارجه امروز این خبر را تائید کردو اطلاع دادکه مسافرت آقای آرام سه روز بطول میانجامد . خبرمسافرت‌آقای آرام به اسپانیا مورد تائید وزارت‌امور خارجه قرار نگرفت .

شاهنشاه

در مراسم عزاداری شرکت میفرمایند

امروز اطلاع داده شد که در مراسم عزاداری خامس آل عبا که روز های پنجشنبه ـجمعه و شنبه از طرف دربارشاهنشاهی در کاخ گلستان برگزار میگردد اعلیحضرت همایون‌شاهنشاه نیز شرکت میفرمایند .

آجر وآهك گران شد

امروز خبرنگار اجتماعی اطلاعات‌خبر داد که‌قیمت آجرو کچو آهك درچند روز گذشته ترقی زیادی کرده و صاحبان کوره ها آجرفشاری راهزاری پانصد و پنجاه الی ششصد ریال می‌فروشندخبرنگار اطلاعات مینویسد که بازار مصالح‌ساختمانی گرم شده و مصرف آجر وسایر مصالح افزایش یافته است .

کامبوج درآستانه کودتای نظامی است؟

پنوم‌پنه ـ ۱۹ مه ـ خبرگزاری فرانسه ـ بدنبال انتشار گزارش های اخیر مطبوعات امریکا درباره کامبوج امروز دولت پرنس سیهانوك باصدور اعلامیه‌ای رسما بدولت امریکا اعلام خطر کرد .یکی‌از روزنامه های‌امریکا اخیرا نوشته بود که‌وزارت دفاع‌امریکا بدولت فشار می‌آورد تابرای‌سرنگون کردن رژیم بیطرف پرنس سیهانوك بطور مستقیم درآن کشور مداخله کند

طرح بیمه محصلین

ازطرف شرکت بیمه آماده شده و درصورت توافق فرهنك و بیمه ایران عمل‌خواهدشد

بدنبال خبری که در شماره دیروز در باره بیمه دانش آموزان دادیم امروز خبرنگار ما اطلاع داد که طرح بیمه دانش آموزان و دانشجویان بوسیله شرکت بیمه ایران اجراء میشود . چون این شرکت بیمه گر انحصاری دولت است لذا کلیه این قبیل طرحها توسط شرکت مزبور باید اجراءگردد شرکت بیمه ایران برای بیمه‌محصلین طرح هائی تنظیم و در اختیار دارد . ولی چنانچه وزارت فرهنك ودانشگاه نظر دیگری داشته باشند طرح جدیدی براساس نظر طرفین تهیه و بموقع اجراء گذارده خواهد شد .

در طرح بیمه محصلین کلیه کسانی‌که بنحوی از انحاء در کودکستان ها دبستانها دبیرستانها و دانشگاههای سراسر کشور بتحصیل اشتغال دارند مشمول بیمه میشوند . همچنین بیمه محصلین ایرانی که در خارج سرگرم تحصیل هستند باشرائطی‌از بیمه تحصیلی استفاده خواهندکرد. یك مقام موثق بخبرنگار ما گفت‌اجرای طرح بیمه‌محصلین یکی‌از امورضروری میباشد محصلین باید در قبال‌بیماری‌ـ حوادث مختلف بیمه شوند

رایزن سفارت ایران در کویت

آقای عبدالامیر خزعل آجودان کشوری اعلیحضرت همایونی از طرف وزارت امور خارجه بسمت رایزن سفارت کبرای شاهنشاهی‌در کویت تعیین ومعرفی شد.

ملاقات کارگران باوزیرکار

سخنگوی وزارت کار امروز گفت ساعت۱۰ صبح امروز ۹۱ نفر از کارگران ایران که در امر لوله‌کشی دارای‌تخصص ومهارت‌هستند در سالن‌وزارت کاربا آقای‌خسروانی وزیر کار وخدمات اجتماعی ملاقات نمودند.

این کارگران‌فردا صبح طبق‌قرار دادی که شرکت (انتریوز)باوزارت کارمنعقدساخته است‌برای‌ساختمان لوله‌کشی نفت‌به‌هلند عزیمت‌خواهند کرد.

آقای خسروانی وزیر کار وخدمات اجتماعی خطاب‌به‌آنان‌اظهار داشت: بسیار خوشحالم که مهارت و استعداد کارگر ایرانی تابه‌آن‌پایه رسیده که از تخصص ومعلومات آنان درکشورهای مترقی نظیرهلند استفاده میشود.

جلسه خصوصی مجلس

ساعت یك‌و ربع بعداز ظهرامروز بدنبال‌جلسه علنی،بتقاضای فراکسیون پارلمانی حزب مردم ، جلسه‌خصوصی مجلس شورایملی تشکیل شد . در این جلسه پیرامون‌امور داخلی‌مجلس مذاکراتی صورت گرفت .

مالیاتها باتوافق مردم وصول میشود

بقیه از صفحه اول

ماده ۱ـ بوزارت دارائی‌اجازه داده میشود که در هر حوزه یا رشته‌ای‌از امور مالیاتی که مقررات تصویب نامه قانونی‌شماره ۱۱۲٤ ـ ۲٤ر۱ر۱۳٤۲ سازمان تشخیص مالیات مستقیم در آن حوزه یارشته بموقع اجراءگذارده نشده است و همچنین در موردبقایای مالیاتی حوزه تهران اختلافات مربوط بمالیاتهای مستقیم سال ۱۳٤۳ وسال های بعد را براساس مقررات تصویب نامه قانونی تصفیه بقایای مالیاتی بشماره ۲۳۲۰ ـ۱۵ر۲ر٤۲ و تصویب نامه های مکمل آن بشماره ٥٦٦٦ ـ ۹ر٤ر٤۲ و ٤۰۰٦۸ ـ ۲٥ر٦ر٤۲ با رعایت اصلاحاتیکه ذیلا بعمل آمده است رسیدگی و حل و فصل کند .

ماده ۲ ـ کمیسیونهای توافق موضوع بند (الف) ماده یکم تصویب نامه شماره ۲۳۲۰ـ۱۵ر۲ر٤۲ بمنظور رسیدگی باختلافات مالیاتی از سال ٤۳ ببعد از اعضاء ذیل تشکیل‌خواهند شد .

الف ـ دونفر نماینده دارائی در مرکز بانتخاب وزارت دارائی و در حوزه های تابع پیشکاری بانتخاب پیشکار دارائی و در حوزه ادارات دارائی مستقل شهرستانها بانتخاب رئیس اداره دارائی .

ب ـ یکنفر نماینده مودی برطبق مفاد بند «ج» ماده ۳ این قانون

تبصره ۱ـ مدت قبول درخواست توافق مذکور در بند «ب» ماده یکم تصویب نامه شماره۲۳۲۰ ـ۱۵ر۲ر٤۲ سی روز از تاریخ انتشار آگهی ادارات دارائی برای هر سال در هر حوزه خواهد بود .

تبصره ۲ـ مفاد بند «هـ» وقسمت اول بند «د» ماده ۳ این قانون در مورد کمیسیونهای توافق نیز لازم‌الرعایه خواهد بود .

تبصره ۳ـ مدت مقرر در بند ج ماده ۱ تصویب نامه ۲۳۲۰ـ۱۵ر۲ر٤۲ برای هر سال مالیاتی ٦ ماه ازتاریخ تشکیل کمیسیونهای توافق خواهد بود .

ماده ۳ـ بجای هیئت های عالی حل اختلاف موضوع بند (و) ماده (۱) تصویب‌نامه شماره ۲۳۲۰ ۱۵ر۲ر٤۲ تصفیه بقایا در هر یك از نقاطی که اداره دارائی دائر است هیئت یا هیئتهائی بنام هیئت حل اختلافات مالیاتی مرکب‌از سه نفرعضو اصلی وبقدر کافی عضو علی‌البدل از اشخاص زیر تشکیل و بترتیب ذیل نسبت باختلافات مالیاتهای مستقیم رسیدگی خواهد شد .

الف ـ یکنفر نماینده دارائی در مرکز بانتخاب وزارت دارائی ودرحوزه های تابع پیشکاری بانتخاب پیشکار دارائی و در ادارات دارائی مستقل شهرستان بانتخاب رئیس دارائی .

ب ـ یکنفر قاضی در مرکز بانتخاب وزارت دادگستری و در سایر نقاط به انتخاب رئیس دادگستری و یا رئیس دادگاه محل و در نقاطی که دادگاه تشکیل نشده فرماندار یا بخشدار محل یا نماینده آنها در هیئت شرکت خواهند کرد .

ج ـ یکنفر نماینده اطاق بازرگانی محل برای رسیدگی باختلافات‌مالیاتی بازرگانی وشرکتها ونماینده اطاق ـ صنایع برای‌رسیدگی باختلافات کارخانه‌جات‌و موسسات صنعتی ومعدنی‌وبرای رسیدگی بسایر اختلافات ازنمایندگان حرف ومشاغل بنا بدعوت پیشکار یا رئیس دارائی و در نقاطی که اطاق بازرگانی یا صنایع دائر نشده یکنفر بازرگان یا معتمد محل بمعرفی انجمن شهر و در صورتیکه‌انجمن شهرتشکیل نشده باشد بمعرفی فرماندار یابخشدار محل.

تشخیص اینکه برای رسیدگی به پرونده‌ای نماینده اطاق بازرگانی یا صنایع و معادن یا نماینده حرف و مشاغل باید شرکت کند باداره‌دارائی میباشد .

د ـ برای رسیدگی به پرونده های مالیاتی در هیئتهای حل اختلاف باید از مودی دعوت شود و در صورتیکه دفعه اول حضور نیافت برای بار دوم منتهی ظرف یکماه از او دعوت و در حدود مقررات مربوطه وبا توجه به اظهارات و دلائل طرفین بموضوع‌مورد اختلاف رسیدگی ورای صادرخواهد شد .

عدم حضور مودی در دفعه دوم‌مانع رسیدگی هیئت و صدوررای نیست‌و رای هیئت باید موجه و متکی بدلیل باشد .

هـ ـ فاصله بین ابلاغ دعوت نامه به مودی و روز جلسه رسیدگی هیئت نباید کمتر از پنج روز باشد .

تبصره ۱ـ اختلافات مالیاتهای مستقیم مربوط به قبل از سال ٤۳نیز از لحاظ ترتیب رسیدگی وقطع وفصل مشمول مقررات این ماده خواهد بود.

تبصره ۲ـ تعیین جرائم مالیاتی‌در صلاحیت هیئت‌های حل اختلاف‌نبوده و فقط بر طبق آئین نامه‌جرائم‌مالیاتی موضوع ماده ۱۷قانون‌مالیات بردرآمد سال ۳٥ قابل وصول خواهد بود .

تبصره ۳ـ آراء صادره از هیئت های نامبرده باکثریت قطعی ولازم الاجراء است.

ماده ٤ـ در صورتیکه آراء صادره از هیئت های عالی حل اختلاف‌موضوع تصویبنامه شماره ۲۳۲۰ ـ۱۵ر۲ر٤۲ ظرف دوماه از تاریخ اجراء این‌قانون مورد اعتراض مودی واقع شود با رعایت کلیه مقررات مذکور در ماده ٦ تصویب نامه شماره ٤۰۰٦۸ ـ ۲٥ر٦ر٤۲ قابل رسیدگی در هیئت‌حل اختلاف مقرر درماده ۳ این قانون خواهد بود . ولی این حکم شامل مودیانیکه بدهی مالیاتی خودراپرداخت یا تقسیط کرده‌اند وهمچنین‌پرونده هائیکه دراجراء ماده (٦) تصویبنامه شماره ٤۰۰٦۸ـ ۲٥ر٦ر٤۲ موردتجدید رسیدگی واقع شده و نسبت به آنها رای صادر گردیده نخواهد بود و این ماده جانشین ماده ٦ مذکور می باشد .

تبصره ـ آرائیکه از هیئت‌های‌حل اختلاف دراین مورد صادر میشودنباید کمتر از مبلغ مورد قبول‌یاپرداختی مودی نسبت بهرسال مالیاتی باشد.

تجدید نظر درآراقطعی

ماده ٥ـ آراء قطعی صادره از کمیسیونهای مالیاتی سابق اعم از کمیسیونهای مالیاتی‌وعالی مالیاتی‌که باستناد ماده ۱۳ قانون اصلاح قانون مالیات بردرآمد مصوب خرداد سال ۱۳۳۹ قبل از تصویب تصویب نامه شماره ۳۳۲۰ـ ۱۵ر۲ر٤۲ و یاظرف یکماه مهلت مذکور دربند (ك) ماده یکم تصویبنامه نامبرده موردشکایت مودیان واقع شده و تاتاریخ تصویب این قانون هنوز درباره آنهاتصمیمی اتخاذ نگردیده بشرط موافقت وزیر دارائی قابل طرح وتجدید رسیدگی درهیئت‌های حل اختلاف مالیاتی می باشد . مفاد تبصره ـ ماده ٤ این قانون‌دراین مورد لازم‌الاجراء خواهد بود .

مودیانیکه بدهی مالیاتی‌خودراتادیه یاتقسیط کرده‌اند مشمول این حکم نخواهند شد .

مالیات پیشه‌وران

ماده ٦ـ مالیات بردرآمدسال۱۳٤۳ ببعد پیشه‌وران مذکور در تبصره ۱ ماده ٥ قانون مالیات بردرآمد مصوب فروردین ۳٥ و همچنین پیشه‌ورانیکه طبق تبصره ۳۰قانون‌بودجه‌سال ۱۳۳٦ کشور به تشخیص وزارت دارائی در ردیف پیشه وران فوق‌الذکر دانسته شده و یاخواهند شد ولواینکه‌مشمول تبصره ۲ ماده ٥ قانون مالیات‌بردرآمد مصوب فروردین ۱۳۳٥ باشند مقطوعا بترتیب ذیل تشخیص ووصول‌خواهد شد .

الف ـ پیشه ورانیکه دارای سابقه مالیاتی قطعی از سال ۳٥ ببعد بوده و مشمول مالیات مقطوع سال ٤۲شده‌اند مالیات سال ٤۳ آنهابمیزان مالیات ٤۲ تشخیص ووصول خواهد شد .

تبصره ـ مودیان‌فوق‌مکلفندمالیات مزبور را منتهی ظرف مدت ۲ ماه از تاریخ انتشار آگهی وزارت دارائی بپردازند والا مشمول جریمه بمیزان صدی ده اصل مالیات وزیان دیر کرد بماخذ صدی یك درماه از تاریخ‌پایان دوماه مذکور خواهند بود .

ب ـ مالیات سال ٤۳سایرمشمولین این‌ماده عبارت خواهد بود از حد متوسط مالیات سالهای ۳۸ لغایت٤۲ آنها باضافه ۱۰ درصد .

دوماه‌مهلت

تبصره ۱ ـ مودیان اخیرالذکرموظفند ظرف مدت‌دوماه از تاریخ ابلاغ رای قطعی مربوط به بقایای مالیاتی تاسال ٤۲ مالیات سال ٤۳ خود راپرداخت ومنتهی تاپایان سال ٤۳ بقایای‌مالیاتی قطعی خودرا نیز واریز نمایند والادر مورد هرسال علاوه برمالیات مقرر مشمول جریمه بمیزان ۲۰ درصداصل مالیات وهمچنین زیان دیر کرد به ماخذ صدی یك درماه ازتاریخ ابلاغ رای قطعی بقایای مالیاتی خواهدبود درمورد این دسته ازمودیان در صورتیکه رای قطعی مربوط به‌بقایای مالیاتی تاسال ۱۳٤۲ قبل از اجرای این قانون به‌آنان ابلاغ شده باشد مبداء احتساب دوماه در فوق‌از تاریخ اجرای این قانون منظور میگردد .

تبصره ۲ـ ادارات دارائی مکلفند ظرف مدت‌ششماه از تاریخ‌اجرای‌این قانون اختلافات مالیاتی تاسال ٤۲این دسته از مودیان رابوسیله مراجع مالیاتی قطع‌و فصل نمایند .

تبصره ۳ـ پیش‌آگهی های‌قطعی شده از لحاظ اجراء مقررات این بندجزوسابقه قطعی محسوب‌نخواهد شد .

ج ـ مالیات سال ٤۳ پیشه‌ورانی که سابقه مالیاتی قبل از سال ٤۲ ندارند مشمول ماده ۷ قانون‌اصلاح مالیات بر در آمد مصوب تیر ماه ۳۷ خواهند بود .

ماده ۷ـ مهلت مذکور در ماده ٤ تصویب نامه شماره ۳۱۳۰٤ ـ ۲۸ر۱۰ر٤۰ نسبت بمالیات سال٤۲ تا آخر تیر ماه سال ٤٤ تمدید میشود .

کمیسیون ضرایب مالیاتی

ماده ۸ـ مرجع تعیین ضرائب مالیاتی که فقط در تهران‌تشکیل میشود کمیسیونی متشکل از نمایندگان وزارت خانه های دارائی و اقتصاد و بانك مرکزی ایران و اطاق های بازرگانی و صنایع و معادن خواهد بود .

وزارت دارائی موظف است آئین نامه اجرائی‌این ماده را برای‌مرکز و پیشکاریها و ادارات دارائی شهرستانها تدوین و بمورد اجراء بگذارد . تصمیمات مرجع مزبور باکثریت مناطق اعتبار خواهد بود. در اول بهمن ماه‌هر سال کمیسیون فوق‌الذکر در تهران تشکیل و ضرائب مالیاتی سال بعد را منتهی تاپایان اسفند ماه همانسال وبرای مالیات سال ٤۳ استثنائا کمیسیون مزبور منتهی تا آخر تیر ماه ٤۳ ضرائب این سال را تعیین خواهد نمود .

تبصره ۱ـ بوزارت دارائی اجازه داده میشود که ضرائب مالیاتی‌سال ٤۲ تهران راکه بوسیله کمیسیون پنج نفری مرکب از نمایندگان وزارتین دارائی و اقتصاد و اطاق های بازرگانی و صنایع و بانك ملی ایران و برای اجرای تصویب نامه شماره ۱۱٤۲ ـ ۲٤ر۱ر٤۲ نسبت‌به حوزه یا رشته های مالیاتی قبلا تعیین و اجراء شده کماکان اجراء نماید .

تبصره ۲ـ نسبت بمالیات های‌تا آخر سال ٤۲ شهرستانها و در تهران در مورد رشته مالیاتی که نسبت‌به آنهالایحه سازمان‌تشخیص اجراء نشده است طبق ضرائب مالیاتی مصوبه سابق عمل خواهد شد .

ماده ۹ ـ مرجع‌رسیدگی بشکایات ناشی از اقدامات اجرائی راجع به مطالبه کلیه مالیاتهااعم از مستقیم‌و غیر مستقیم وعوارضی که‌بوسیله‌دولت وصول می شود هیئت های‌حل‌اختلافات مالیاتی خواهند بود .

بشکایت مزبور بفوریت و خارج‌از نوبت رسیدگی شده و آراء صادره‌از هیئت های نامبرده باکثریت قطعی و لازم‌الاجراء می باشد .

تبصره ۱ـ مفاد این ماده راجع‌به مالیاتهای غیر مستقیم و عوارض‌شامل مواردی نیز می شود که شاکی ادعا کند اساسا مطالبه بدون مجوز است ومستند قانونی ندارد .

تبصره ۲ـ شکایات اجرائی نسبت به مالیاتهای مستقیم اعم‌است ازاینکه شکایت صرفا از نحوه عملیات‌اجرائی ویا از اینجهت باشد که مالیات قبل از قطعیت بموقع اجراء گذاشته شده است در صورت اخیر هرگاه مرجع مربوط شکایت را وارد دانست ضمن صدور رای بر بطلان اجرائیه اختیار دارد که نسبت به مالیات مستقیم موضوع اجرائیه بامودی‌توافق یاماهیتا وارد رسیدگی شود و رای بدهد .

ماده ۱۰ ـ وزارت دارائی می تواند حل و فصل پرونده های‌مالیاتی‌مطروح در کمیسیونهای توافق و هیئت های حل اختلاف و همچنین رسیدگی به عملیات اجرائی موضوع ماده ۹ این قانون راعندالاقتضاء بحوزه دیگری جهت‌رسیدگی ارجاع نماید .

ماده ۱۱ـ در صورتیکه معلوم‌شود که مراجع مالیاتی سابق یا هیئت های حل اختلاف موضوع این قانون در محاسبه مالیات اشتباه کرده‌اندرفع اشتباه محاسباتی با هیئت های‌اخیرـ الذکرخواهد بود .

ماده ۱۲ـتبصره ذیل به‌بند(الف) ماده ۱۲قانون اصلاح قانون مالیات بردرآمد مصوب اول تیر ماه سال ۱۳۳۷ اضافه می شود .

تبصره ـ پرداخت کنندگان‌درآمد های نزولی و اتفاقی مکلفند نسبت به معاملاتی که‌ازتاریخ‌اجرای‌این‌قانون بعمل می آورند در هرمورد که در آمد های مذکوررا می پردازند مالیات را به نرخ مقرر کسر و ظرف سی روز باسیاهه ای متضمن نام و مشخصات دریافت کننده و میزان‌درآمد پرداختی باداره دارائی محل تسلیم کنند و در غیراینصورت بادریافت کننده‌متضامنا مسئول پرداخت مالیات خواهند بود .

ملك بجای وجه نقد

ماده ۱۳ ـ اجازه قبول ملك بجای وجه‌نقد درمورد مالیات بر ارث‌موضوع ماده ۳ تصویبنامه شماره ٤۰۰٦۸ ـ ۲٥ر٦ر٤۲ لغو می شود .

ماده ۱٤ ـ مقصود از مفاد تبصره ۳۸ قانون بودجه سال ۳۹ هر بطری یا ظرف دیگر نوشابه های غیرالکلی بوده است که با وسائل ماشینی‌تهیه می شود و عوارض مقرر در تبصره مزبور شامل نوشابه های غیر الکلی که با وسائل دستی و غیر ماشینی‌تهیه شده ویا خواهد شد نمی گردد .

ماده ۱٥ـ کلیه شرکت ها موظفند یك نسخه از بیلان منتشره‌درروزنامه رسمی موضوع ماده ۳ تصویبنامه شماره ۲٦۲۱۲ مورخ ۲۷ر۸ر٤۰ و یا یك‌نسخه از روزنامه کثیرالانتشار موضوع تبصره الحاقی ماده مزبور را به ادارات دارائی تسلیم نمایند .

ماده ۱٦ـ کلیه مقررات مخالف‌این قانون ملغی می گردد .

بدنبال شکایت مادری که پسرش گم شده بود

پرده از جنایتی برداشته شد

خبرنگارمادرملایرگزارش‌داد:دیروز بدنبال شکایت‌های مادری برای‌پیدا کردن فرزندش پرده از جنایتی که دو سه روز قبل در کوهستانهای‌اطراف ملایر رخ داده بود برداشته شد پریروز بانو آفرین گودرزی بمامورین انتظامی ملایر اطلاع داد که فرزندم اسمعیل گودرزی که باتفاق ابراهیم حسن‌وند از طریق نهاوند برای‌خرید گوسفند بصفحات لرستان رفته بود باز نگشته .مامورین درجستجوی‌اسمعیل گودرزی‌برآمدند وبرای پیدا کردن‌وی‌پس‌از جستجوی فراوان ابتدا ابراهیم حسن‌وند را که نام اصلی وی بابا مراد است دستگیر کردند . پس از تحقیقاتی از ابراهیم (بابا مراد) وی اعتراف‌کرد که اسمعیل گودرزی را بکوهستانهای اطراف قریه «خیاطه»برده‌و باضربات سنك و چاقو کشته و ۱۱۰۰۰ ریال نقدینه‌اش را برداشته است وفعلا چون ازهمسر ابراهیم‌حسن‌وند (بابا مراد) هم اثری نیست این شك پیش آمده که وی زنش را نیز کشته باشد .

انتخاب هیئت رئیسه‌شورایعالی لابراتوار های‌داروسازی‌وبهداشتی‌وآرایشی‌ایران

اولین جلسه هیئت مدیره‌جدید لابراتوارهای داروسازی وبهداشتی وآرایشی ایران تشکیل شد واعضاءهیئت رئیسه بشرح ذیل انتخاب شدند:

آقای دکتر اعتصامی بسمت رئیس
آقای دکترنفیسی بسمت نایب رئیس
آقای دکتر آراسته بسمت دبیر
آقای دکتر دلاوری بسمت خزانه‌دار
آقای‌دکتر باباخانیان‌ودکترحدادودکترپاکروان‌بسمت بازرس
آقایان دکتر لاله‌زاری ودکترمعظمی مسئول‌روابط‌عمومی وتبلیغات .

فردا ـ فردا منتشر میشود

روزنامه دیپلمات

٤شنبه‌ها خواندنی است

اطلاعات کودکان روزهای سه شنبه منتشر میشود

پلاژ نامجو

باطلاع اعضاء کمپ میرساند بمناسبت تصادف ایام سوگواری ازروزه‌شنبه به مدت ٤ روز تعطیل است.

وکلای محترم دادگستری

از آقایان همکاران گرامی ـوکلای دادگستری ـدعوت میشود روز پنجشنبه ۳۱ اردیبهشت ماه جاری ساعت ½٥ بعدازظهر در جلسه‌ای که بمناسبت تصادف‌باروزتاسوعادر بنده‌منزل ـتجریش ـخیابان دربند ـخیابان خلیلی کاشی ۷٦ تشکیل میشود شرکت فرمایند در این جلسه در اطراف فاجعه عظیم کربلا سخنرانی خواهد شد.

۲ـ۲ آ ـ ٥٦۳۸ حسن صدر

آگهی رسمی

در مجمع فوق‌العاده انجمن دوستی وروابط فرهنگی ایران و ترکیه که روزیکشنبه۲۷ اردیبهشت ماه در محل انجمن تشکیل گردید جناب‌آقای‌دکتر منوچهر اقبال با اکثریت تام بریاست انجمن انتخاب گردیدند. دبیر کل انجمن ـ دکتر دادفر

فردا ۲۲۰ هزار تومان پول نقد
فردا آلمانی مدل ٦٤
ودهها جایزه نفیس دیگر
فردا بلیط های اعانه ملی قرعه کشی میشود

ازصبح یکشنبه در سینماهای
اونیورسال ـ میامی
ایران ـ تهران
اثری باشکوه وانسانی ازعشق ومرك در بحبوحه جنك جهانی دوم
چگونه فولاد آبدیده شد
دوبله بفارسی
ولادیمیر دروژنیکف
یوری تلوبیف

TBT
باکاروان تی بی تی همسفر شوید
چهارشنبه سی‌ام ٥ شنبه‌سی‌ویکم جمعه یکم
پهلوی رشت متل قو
صبحانه ناهار شام
و استراحت شب
۳ روزه فقط ۹۰۰ ریال