اطلاعات

سه‌شنبه ۹ آذرماه ۱۳۵۰ ـ شماره ۱۳۶۶۰ تکشماره ۵ ریال

در ۲۴ صفحه امروز :

- خبرهای خارجی صفحه ۲
- خبرهای کشور صفحات ۳و۴ و۲۴
- خاطرات‌سفرسناتور ها به‌تخت‌جمشید صفحه۵
- سرمقاله‌ـ تفسیرها‌ـمسائل ایران ـ جراید ورادیو های جهان صفحه ۶
- هنرمندان‌ـصدای مارا میدزدند‌ـ چهره آشنا‌ـ محافل‌ـ برنامه ها صفحه۷
- عشق خشن مردان ایران‌ـ پرونده خصوصی (زنان) صفحه ۹
- گفتگوی تلفنی‌ـ نامه‌ها‌ـ کاریکاتور صفحه۱۰
- جوانان تهران: (جوانان) صفحه۱۱
- محاکمه دواتحادیه صنفی‌ـالو..... استاندار صفحه ۱۲
- سود برای ۱۶۸ هزار کارگرـ صندوق حمایت کارمندان صفحه ۱۳
- فوتبال پدران و پسران‌ـ حاشیه پرداز (زیر آسمان کبود) صفحه ۱۶
- اعتبار کلیه بانکهابه‌بانک رهنی‌ـتفسیرـ بازار تهران (اقتصادی) صفحه۱۷
- جمعیت کره زمین : ۱۵ میلیارد‌ـ(عبور از ۵ قاره) صفحه ۱۸
- یادبود ذکاءالملک فروغی‌ـ پای حرف یکروشندل‌ـ انتقاد (اجتماعی) صفحه ۲۰
- تیم فوتبال «تهران» مغلوب « بانک ملی» شد‌ـ محافل سیاسی صفحه۲۱
- جنایت درسحرگاه (حوادث) صفحه۲۲

پیروزی ملی

امروز ، در جلسه فوق‌العاده مجلسین‌آقای نخست وزیر گزارشی راجع باستقرار قوای

بقیه در صفحه ٤

پس از ۸۰ سال ، ایران آخرین اثر استعمار را درخلیج فارس محو کرد

نخست‌وزیر دریك جلسه پرشور و تاریخی مجلس اعلام کرد :

سحرگاه امروز نیروهای مسلح ایران درجزایر «تنب» و ابوموسی پیاده‌شدند

★ ایران موافقت کرد درآمد نفت جزیره ابوموسی بالمناصفه‌بین ایرانو شارجه تقسیم شود

★ نیمساعت پس‌ازپیاده شدن نیروهای‌مسلح، پرچم ایران برفراز کوه حلوادر ابوموسی برافراشته شد

★ ایران اعلام‌کرد ازحق حاکمیت مسلم خود برسراسرجزیره ابوـ موسی صرفنظرنکرده است

● نخست وزیر گفت : حضور ماموران محلی در قسمتی از جزیره ابوموسی نبایدگذشت ایران ازحق حاکمیت ایران براین جزیره تلقی شود

★ هرنوع کمك‌که مورد احتیاج امارات خلیج فارس باشد ، داده خواهد شد

در صفحه چهارم

در جزیره ابوموسی برادر حاکم شارجه به‌استقبال مقامات ایرانی آمد

آقای نخست وزیر در جلسه علنی مجلس شورایملی‌خبرموفقیت ایران را در پس گرفتن جزایر تنب بزرگ وتنب کوچک واستقرار نیرو های مسلح‌شاهنشاهی در این جزایر و جزیره‌ابوموسی باطلاع نمایندگان رسانید.

اداره روابط عمومی ستاد بزرك ارتشتاران اعلام کرد :

درتنب پلیس محلی بعلت بی‌اطلاعی بطرف نیروهای ایرانی تیراندازی کرد

یک‌افسر و ۲ درجه دار وسربازایرانی شهیدشدند

★ چهار نفر ازافراد پلیس جزیره کشته و ۵ نفرزخمی شدند

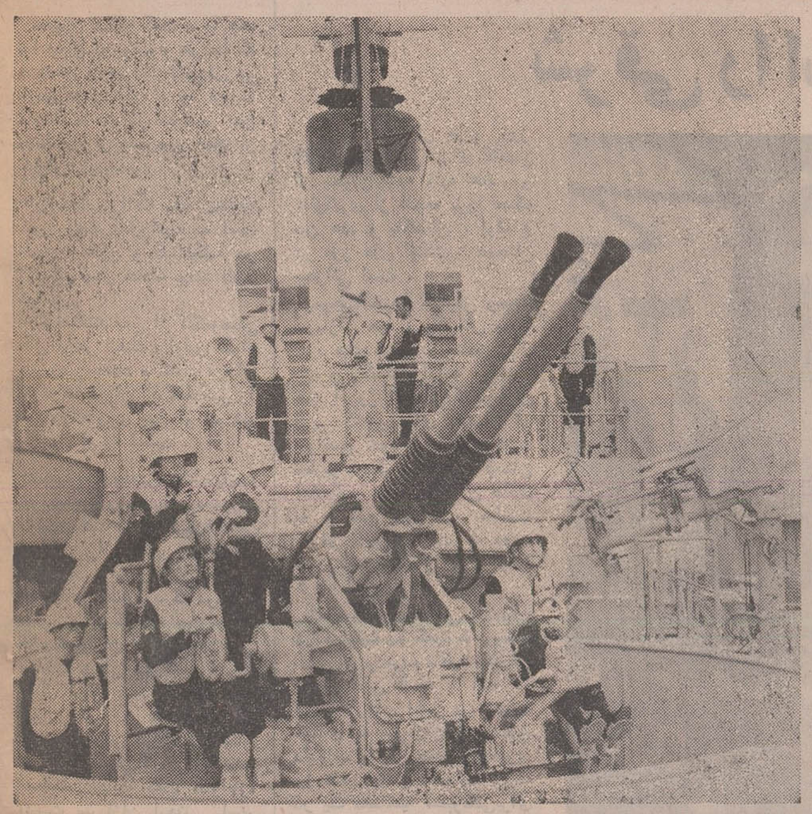

نیروی دریائی شاهنشاهی‌ایران‌که در سالهای اخیر قدرت خودراچند برابر افزایش داده است اکنون نقش‌خود را بعنوان پاسدارامنیت و آرامش و آزادی رفت وآمد در خلیج فارس بطور کامل بعهد مگرفته است .

خاطراتی‌ازآن روز

که‌سناتورها به‌تخت‌جمشیدرفتند

بقلم سناتور مسعودی

در صفحه پنجم چاپ شده است

به پیروی از منویات اعلیحضرت همایون شاهنشاه آریامهر

لژیون خدمتگزاران بشر

برای خدمت در طرحهای خارج از ایران از داوطلبان رشته‌های زیر خواهشمنداست تاتاریخ ۲۰آذرماه۱۳۵۰ بدفتر لژیون (تخت‌جمشیدغربی شماره ۱۲۸) مراجعه فرمایند :

۱ـ کارشناس‌باغبانی ودرختکاری (آشنابزبان انگلیسی) برای کشور جامایکا
۲ـ کارشناس معماری وشهرسازی (آشنا بزبان انگلیسی) برای کشور جمهوری عربی یمن
۳ـ حسابداربرای خدمات‌کشاورزی (آشنابزبان‌فرانسه) برای کشور توگو
٤ ـ کارشناس بهره برداری جنگل (آشنابزبان فرانسه) برای کشور توگو
۵ـ مکانیسین ماشین‌آلات مربوط بجنگل‌داری (آشنا بزبان فرانسه) برای کشور توگو
٦ ـ تکنیسین جنگلکاری (آشنا بزبان فرانسه) برای کشور توگو
۷ ـ بیولوژیست جنگلداری (آشنا بزبان فرانسه) برای کشور توگو
۸ ـ کارشناس ترویج کشاورزی (آشنا بزبان فرانسه) برای کشور توگو
۹ـ تکنیسین ساختمانی وبهسازی روستائی (آشنا بزبان فرانسه) برای کشور توگو
۱۰ـ کارشناس ابزارآلات کشاورزی(آشنابزبان فرانسه) برای کشور توگو
۱۱ ـ تکنیسین دامپروری (آشنا بزبان فرانسه) برای کشور توگو
۱۲ـ کارشناس اقتصاد روستائی (تعاون) (آشنابه زبان‌فرانسه) برای کشور توگو
۱۳ـ مکانیسین‌ماشین‌آلات‌کشاورزی (آشنابزبان فرانسه) برای کشور هائیتی

مدت خدمت داوطلب درطرحهای‌سازمان ملل دو سال خواهدبود.

نمونه‌ای از احساسات ایرانیان خارج از کشور

رفتار بیشرمانه اوباش بعثی عراق نسبت به برادران ایرانی متوطن در عراق یعنی سرزمینی که حکومت‌نشین ساسانیان بوده است وهم‌اکنون کاخ انوشیروان در مدائن گویای این حقیقت‌است همه ایرانیان مقیم خارج از کشور را متاثر ساخته و باین گروه خون‌آشام نفرین میفرستند: حکومت پرمدعا و توخالی بین‌النهرین نفرت عالم بشریت را بخود برانگیخته و با تبعید وزندانی کردن و خون ریختن مسلمانان جای تازه‌ای برای خود درمیان غارتگران و ستمگران باز کرده است .

آلمان غربی ـ سیدحسین قاضی‌الحسینی

مژده به آقایان کشاورزان

در صفحه ١٤

قابل توجه‌خریداران‌محترم‌اراضی‌مهرشهر

نظر باینکه قطعات زمین مورد معامله برای تحویل اماده میباشد خواهشمنداست بااستفاده از فرصت برای تحویل و محصور نمودن زمین های خود و اقدام بکار های عمرانی بویژه درختکاری و ایجاد فضای سبز روز های یکشنبه و پنجشنبه هرهفته به کمیته‌فنی و عمرانی مهرشهر درمحل مراجعه‌فرمایند.

کمیته فنی و عمران مهرشهر

آـ٦٢١٤٢ ١ـ٣

خانواده‌های : امیرسلیمانی . کامرانی . سپهسالاری. شایسته. راغب. انصاری . امیرعلائی. پیرنیا . تیمورتاش. نامَوری . بیات .

درکمال تاسف و تاثر فوت مرحومه خانم ماه‌تاج امیرسلیمانی (حاجیه فخرالمعظم) را باطلاع دوستان و آشنایان و اقوام میرسانند . مجلس ترحیم زنانه و مردانه آن مرحومه روز چهارشنبه دهم آذرماه جاری از ساعت ۳تا۵بعداز ظهر درحسینیه مرحوم مشیرالسلطنه‌امیرسلیمانی واقع درخیابان جنوبی پارك‌شهر منعقد است .

جناب آقای مهندس محسن کامرانی

مدیران،مهندسین‌وکارشناسان گروه‌مهندسین مشاورکـب فقدان مادر گرامتان را به جنابعالی‌و بازماندگان آن مرحومه تسلیت عرض مینماید .

اطلاعیه برای فیلم (حیدر)

گروه سینماهای نمایش دهنده فیلم ایرانی (حیدر) ضمن عرض تبریك به کارگردان و تهیه کننده جوان سینمای ایران جناب آقای ژورك بمناسبت ساختن‌فیلم‌موفق (حیدر)، باطلاع عموم میرساند چون گروه‌نمایش دهنده‌تعهد قبلی‌برای نمایش فیلم دیگری داشته است لذا اجبارا اقدام به تعویض فیلم نامبرده نموده و در آتیه نزدیك مجددا این‌فیلم روی پرده کلیه سینماهای نمایش دهنده خواهد درخشید .

از طرف کلیه سینما های نمایش دهنده ـ سینما کاپری

توضیح اداره راهنمائی و رانندگی

در شماره ۱۳٦۵۷ مورخه ٦ر۹ر۵۰ از قول اینجانب‌خبری مبنی برتجدید نظر در وضع تاکسیرانی از نقطه نظر نرخ و تعداد مسافر درج شده بود با توجه باینکه اولا مطالب‌مذکور مطلقا بوسیله اینجانب عنوان نشده و ثانیا تاکسی‌رانی‌تهران در حال حاضر مسیر معینی‌را طی میکند که با مقتضیات‌فعلی منطبق بوده و نیازی به تجدید نظر ندارد از این‌روخواهشمند است دستور فرمایند برابرماده ۹ قانون مطبوعات موضوع را در اولین شماره آن روزنامه تکذیب کنند.

رئیس‌اداره‌راهنمائی ورانندگی
سرهنگ شیرانی

آـ٦٢١٥٤

آگهی مربوط به استخدام پیمانی وزارت پست وتلگراف وتلفن را در صفحه ۱۲ بخوانید

آگهی استخدام

یك موسسه بزرك تولیدی به یکنفر دوشیزه سکرتر که به زبان انگلیسی‌یافرانسه آشنائی داشته باشد و بتواند بخارج از ایران مسافرت کند احتیاج دارد متقاضیان میتوانند روز های چهارشنبه و پنجشنبه دهم و یازدهم آذرماه از ساعت ۹ صبح الی ۷ بعداز ظهر به آدرس خیابان نادرشاه ساختمان ایرانا مراجعه نمایند . تلفن ـ ۸۲۸۱۵۷

اطلاعیه بانك تهران

بعلت افزایش سپرده‌های پس‌اندازبانك تهران وباتوجه بمقررات جاری‌که افزایش جوایز حساب پس‌انداز را ممکن میسازد بانك تهران تصمیم گرفت جوایز امسال خود را بجای دو فرسخ اسکناس پنج تومانی که معادل مبلغ چهار میلیون ریال است بمبلغ ۵ میلیون ریال افزایش دهد ، این جوایز امسال در یك نوبت قرعه‌کشی‌میشود.

بانك تهران

مهندس راهسازی صفحه نیازمندیها

آگهی انتخابات جامعه داروسازان ایران شرح در صفحه ۱۹

اطلاعیه

درباره: شرکت پس‌اندازووام مسکن تبریز

بدینوسیله باطلاع کلیه سهامداران‌محترم شرکت پس‌انداز و وام مسکن تبریزمیرساندجلسه مجمع‌عمومی موسس‌شرکت در تاریخ ۳۰ آبانماه ۱۳۵۰ در خانه جوانان شیر و خورشید سرخ‌تشکیل‌و تصویب نمودکه جلسه بعنوان تنفس تعطیل شودتا سهامداران بتوانند‌اساسنامه شرکت را با دقت بیشتری مطالعه نموده و در مورد داوطلبان‌عضویت هیئت مدیره تبادل‌نظر نمایند. برای آشنائی‌بیشتر سهامداران شرکت‌دو جلسه معارفه در ساعت ۳۰ر٤ بعد از ظهر روز های چهارشنبه ۱۰ آذرماه‌و دوشنبه ۲۲ آذر ماه ۱۳۵۰ در محل شعبه بانك رهنی ایران تشکیل خواهدشد . ازکلیه سهامداران محترم شرکت دعوت میشود که‌در این جلسات شرکت‌فرمایند .

ادامه جلسه‌مجمع عمومی‌موسس برای‌تصویب اساسنامه و انتخاب مدیران و حسابرسان شرکت در ساعت ۳۰ر۹صبح روز جمعه ۲٦ آذر ماه ۱۳۵۰ در محل خانه‌جوانان شیرو خورشید سرخ‌تشکیل خواهد شد .

فروش سهام بانك رهنی ایران به‌داوطلبان خرید سهام تا پایان ۲۵ آذر ماه و صدور کارت ورود بمجمع و قبول تقاضای داوطلبی‌عضویت هیئت‌مدیره تاتاریخ۲۰ آذرماه ۱۳۵۰ ادامه خواهدداشت .

بانك رهنی ایران

ازصبح پنجشنبه هدیه بهترین‌گروه سینمائی پایتخت‌فیلمی که فقط برای خنده و تفریح شما ساخته شده

ظهوری درفیلم

بده‌درراه‌خدا

IRAN CENTER FOR MANAGEMENT STUDIES
MODELED AFTER AND ASSISTED BY THE FACULTY OF HARVARD BUSINESS SCHOOL
INVITES APPLICATIONS
For the 1972-1973 MASTERS PROGRAM
Notice on page 13

آگهی مزایده قماش

اداره فروش کالای متروکه‌درحدود هفتاد هزارمترقماش پشمی بافت انگلستان را در تاریخ بیستم آذر جاری از طریق مزایده بفروش میرساند طالبین میتوانند همه روزه جهت رویت تمام کالا ودریافت برك شرایط و پیشنهاد باداره فروش کل گمرك‌خیابان آرامگاه‌چهارراه چیت‌سازی مراجعه فرمایند : م‌الف ۱۱٤۳۱

سرپرست اداره فروش کالای متروکه وضبطی کل‌گمرك
فرخ زاد

از فردا صبح در گروه ممتاز سینمائی پایتخت
بیك ایمانوردی در فیلم استثنائی
پهلوان درقرن اتم
شرح در صفحه نهم

برای کمك به جمعیت ملی مبارزه‌باسرطان
حساب شماره ۷۷۵۵۵ درکلیه بانکهای سراسرکشور
دراختیار شماست

یك خانم ماشین نویس درجه یك فارسی

ازطریق مصاحبه حضوری استخدام میشود . کسانی که‌زبان انگلیسی بدانند و درجه لیسانس در ادبیات فارسی ونیز سابقه کار ماشین نویسی داشته باشند مرجح خواهند بود . داوطلبان تقاضا نامه‌خودرا باذکر مشخصات وسابقه کار و نشانی کامل به موسسه انتشارات فرانکلین شماره ۲ کوچه البرز چهارراه‌کالج ـ تهران ارسال دارند . موسسه انتشارات فرانکلین.

ظهوری‌درسینماکاپری

نظر به فوق‌العاده بودن فیلم «بده‌درراه خدا» سینما کاپری ازصبح پنجشنبه سانسهای زیر دارد

۹ ـ ۱۱ صبح۱ـ۳ـ۵ـ۷ـ۹ بعد از ظهر

قاتل از خون وصفی تل نوشید

قاتلان نخست‌وزیر اردن‌امروز اعلام کردند که وصفی‌التل اولین نفر ازتمام مخالفان‌چریک های فلسطینی است که بقتل میرسد و آنها قصد دارند تمام مخالفان خود را در سراسر دنیای عرب بقتل برسانند .

سلیمان خلیفه رهبرگروه‌چهار نفری چریکها که نخست‌وزیر اردن را درقاهره بقتل رساندند امروز در زندان در مصاحبه با یك خبرنگار گفت« هیچکس از کسانی که به آرمان‌فلسطین آسیب رسانده‌اند از انتقام ما در امان نیستند و ما تمام آنها را از مراکش گرفته تا اردن نابود خواهیم کرد» . سلیمان خلیفه در حالیکه دو انگشت خود را بعنوان علامت‌پیروزی بصورت ۷ درآورده بود گفت ما انتقام خود را از یکی از خائنین گرفتیم .

از سلیمان خلیفه سئوال شد چرا قاهره را بعنوان محل ترور وصفی‌التل انتخاب کرده است ؟

سلیمان خلیفه گفت « ما همه جا دنبال او بودیم و هر جا که دستمان باومیرسید نابودش می کردیم حتی اگر او به اروپا میرفت ما دنبالش میرفتیم . من هنگامیکه او بزمین افتاد از خونش نوشیدم.»

این مطلب را که سلیمان‌خلیفه خون وصفی‌التل‌رانوشیده است شهود عینی و کسانیکه در نزدیکی محل حادثه بودند تائید کردند .

آنها گفتند پس از آنکه‌وصفی التل براثر شلیك اولین گلوله ها بزمین افتاد و خون ازجای گلوله ها فوران زد شخصی را دیدند که روی بدن او خم شد و خون او را لیسید .

سلیمان خلیفه‌دردنباله‌مصاحبه خودکه در زندان قاهرمصورت گرفت گفت ما انتقام مرگ«علی ابوایاز» را گرفتیم . «علی‌ابو ایاز» یکی از رهبران معروف چریکهای الفتح بود که درجنگ های ژوئیه گذشته بین چریك ها و سربازان اردن فرماندهی عملیات جنگی چریکها را در شمال اردن بعهده داشت علی ابوایاز در آن هنگام گفته‌بود اگردولت اردن مراکشت‌دوستان من باید وصفی‌التل را بکشند.

سلیمان خلیفه گفت «ابوایاز» بدست سربازان اردنی اسیر شد و در زندان زیر شکنجه مرد و ما فورا تصمیم گرفتیم‌که طبق وصیت او وصفی‌التل را بکشیم و بهمین سبب سازمان «سپتامبر سیاه» را تشکیل دادیم و در جستجوی فرصتی بودیم که «تل» را بقتل برسانیم و این فرصت در قاهره بدست ما آمد .

شرح حادثه

روزنامه الاهرام در شماره امروز خود به تفصیل جریان حادثه‌قتل وصفی تل نخست‌وزیر اردن و اظهارات فلسطینی های متهم بقتل را نقل کرده‌است .

عزت‌احمدرباح،یکی‌از فلسطینی‌ها که لباس سفید بسیار خوش‌دوخت پوشیده و هنوز هفت تیری را که با آن نخست‌وزیر اردن را کشته بود دردست داشته در بازجوئی چنین گفته است : خوشحالم که بالاخره به آرزوی خود رسیدم...

ما از ششماه قبل درجستجوی‌او بودیم ولی اثری از او بدست نمی آوردیم .

الاهرام نوشته است که تاده‌دقیقه پس‌از تیرخوردن نبض‌وصفی‌تل میزده ولی پس از آن براثر خونریزی داخلی جان‌داده است.

عزت‌احمد کیکی‌ازچهارفلسطینی است‌که‌بسوی نخست‌وزیر اردن تیراندازی کرد افزود :

ما ساعت هشت بامداد به مهمانخانه « شرایتون » رفتیم تا نقشه خودرابمرحله‌اجرا درآوریم. من خواستم که « تل » صبحانه‌ما را تشکیل دهد،ولی‌نتوانستیم اورا گیربیاوریم پس از آن‌دوبارساعت دوازده به کافه تریای مهمانخانه رفتیم ، ساندویچ خوردیم خانم وصفی‌تل در گوشه‌ای از کافه نزدیک میز ماناهار میخورد ،بازهم منتظر شدیم اندکی بعد هیئت نمایندگی عربستان سعودی وارد مهمانخانه شد و فهمیدیم که‌بزودی اعضای هیئت نمایندگی اردن نیز وارد میشوند . به آرامی از جای خود برخاستیم وبسوی در ورودی رفتیم ، طولی نکشیدکه‌وصفی‌تل درراس هیئت نمایندگی اردن وارد شد و دیگر معطل نکردم چند تیر بسوی او شلیک کردم .

عزت‌احمد گفت که اووهمکارانش فلسطینی هستند و سازمان « سپتامبرسیاه » را مخصوصابرای کشتن « تل » بوجود آورده‌اند. این تصمیم پس ازآنکه«علی‌ابوایاز» یکی از رهبران نهضت مقاومت فلسطین بدست اردنیها کشته شد آغاز گردید . سازمان : «سپتامبر- سیاه » پانصد عضو دارد .

الاهرام اضافه میکند : وقتی که نخست‌وزیر اردن هدف گلوله‌قرار گرفت ، سه‌نفر ازشخصیتهای‌عرب در سالن مهمانخانه‌منتظرآسانسور بودند ، این سه نفر عبارت بودند از وزیر دفاع کویت ، وزیر امور خارجه بحرین و سفیر کویت در قاهره .

سفیر کویت در حالیکه هفت‌تیری بدست گرفته بود بطرف محلی که صدای تیراندازی بگوش میرسید میرود و از جوان‌فلسطینی‌می‌پرسد چه کسی تیراندازی کرده است ، ولی بلافاصله وزیر امور خارجه کویت بازوی سفیر را گرفته و او را پشت یکی‌ازستونهای مهمانخانه پناه میدهد ، از اینجا بود که سفیرکویت نخست‌وزیر اردن راکه نقش زمین شده بود می بیند ودر این حال‌یکی‌ازگاردهای‌محافظ تل بسوی قاتلان شلیک میکرد .

سلیمان خلیفه ، یکی دیگر از فلسطینی‌ها روز ۲۲ نوامبر وارد قاهره شده بودواغلب به‌مهمانخانه شرایتون و هیلتون میرفت تا موقعیت محل را در نظر بگیرد.

وی گفت : وقتی که من باتفاق دوستم « زیاد » روز ۲۲ نوامبر وارد قاهره شدیم ، در فرودگاه سلاحهای مارا گرفتند ولی دونفر از همکاران ما توانستندنارنجک‌ها وهفت‌تیرها را در داخل‌چمدانهای خود از فرودگاه خارج کنند .

« خلیفه » افزود حتی پس از آنکه «تل» درخون‌خود غوطه‌ور شد و بزمین افتاد باز بسوی جسد او شلیک‌میکردیم . من‌مشتی از خون او را خوردم و پس ازآن پا بفرار گذاشته واز خانه‌ای‌بخانه دیگر پناه بردم درحالیکه ماموران پلیس در تعقیبم بودند . ازطرف دیگر « رباح » یکی دیگر از فلسطینی‌ها به دادستان مصرگفته است میخواستم قبل‌ازاینکه‌اتومبیل حامل « وصفی‌تل» به مهمانخانه برسد نارنجکی بسوی آن پرتاب کنم ولی ترسیدم که در اثر انفجار آن اشخاص دیگری نیز کشته شوند و درست هنگامیکه وصفی‌تل از اتومبیل پیاده میشد خود را به مهمانخانه رسانیدم و از نزدیک بسوی او شلیک کردم .

رباح تاکنون در سیزده مورد عملیات علیه اسرائیل شرکت‌کرده است .

روزنامه الاهرام ضمنا گزارش داده است کمیک دادگاه امنیت کشوری برای‌محاکمه‌چهارفلسطینی متهم بقتل وصفی‌تل تشکیل خواهد شد .

الاهرام اضافه کرده است که بازجوئی از متهمان پایان یافته و محاکمه آنها بزودی‌آغازخواهد شد .

ارتش اردن برای حفظ جان ملك‌حسین بحال آماده‌باش درآمد

روزنامه «یدون‌اهارونوت» چاپ تل‌آویو از قول محافل مطلع نوشته است که ارتش اردن در تمام شهر های کشور حالت اماده باش اعلام کرده و مرزهای‌اردن و سوریه برای جلوگیری از رفت و امد چریك ها بار دیگر بسته شده است . این روزنامه اضافه کرده‌است که تعداد گارد های محافظ کاخ سلطنتی بطور قابل‌توجه افزایش یافته است تا از هرگونه توطئه احتمالی نسبت‌به جان ملك حسین جلوگیری شود .

اردنی ها عقیده دارند که اگر سوریه‌ای ها درتهیه نقشه سوء قصد دخالت‌نداشته باشند دست کم‌ازچگونگی نقشه های فلسطینی ها آگاه بوده‌اند .

اردنی های ساکن ساحل غربی رود اردن ازقول مسافرانی که از عمان وارد این منطقه شده‌اندمی گویند که‌اوضاع در پایتخت اردن بحرانی‌است و نیرو های ارتش مناطق استراتژیکی شهر را اشغال کرده‌اند .

ارتش هند قسمتی از پاکستان شرقی را اشغال کرد

اینها چند سرباز پاکستانی وتعدادی سلاح از انواع مختلف است که پاکستانی ها در جنگ با هندیها از آنها به غنیمت‌گرفته‌اند. عکس رادیوئی اطلاعات

باوجود تلاش های روز افزون بین‌المللی برای کاستن از بحران شبه قاره هند و جلوگیری از فاجعه بروز جنگ بین هند و پاکستان ، اوضاع در مرز های اینکشور همچنان بحرانی است .

بموجب‌آخرین گزارش رسیده سربازان هند و پاکستان به نبرد های شدید در مناطق‌مرزی هند و پاکستان ادامه میدهند. هند امروز اعلام‌کردکه‌سربازان این کشور برای دفاع از مواضع خود در قلمرو هند ناگزیر بجنگ شده‌اند وپاکستان اعلام‌کرد حمله سربازان هندی به مواضع پاکستان، سیاست تعرض آمیزی است که دولت هند علیه پاکستان در پیش گرفته است .

یك سخنگوی نظامی پاکستان در «راولپندی» گفت که روحیه سربازان و مردم پاکستان‌شرقی بسیار عالی است و آنها در این پیکارهای اخیر درس‌عبرت موثری به سربازان هندی داده‌اند و هر حمله وتجاوزی را بشدت پاسخ داده‌اند. وی‌که در یك مصاحبه مطبوعاتی‌برای خبرنگاران صحبت میکردگفت: ازدست‌دادن چندهزار مترزمین در نقاط مختلف پاکستان‌شرقی، آنقدر مهم‌نیست که تزلزلی در روحیه نیرومند مردم و سربازان پاکستان شرقی ایجاد کند .

یك سخنگوی دیگر نظامی پاکستان قبلا اطلاع داده بود که فشار هند بر نیرو های پاکستان ، در منطقه مرزی سیلهت افزایش یافته است و منطقه «جیبانگار» در«جسور» به تصرف نیرو های هند درآمده است .

برروییهم گزارشهای رسیده حاکیست که هند فعالیت های نظامی خود را در مناطق مرزی افزایش داده و سربازان این کشور به حملات خود علیه مواضع پاکستان شرقی ادامه میدهند .

گزارش دیگر حاکیست که سربازان‌هندی همزمان بارسیدن پیام پرزیدنت نیکسون برای بانو گاندی نیز به زد و خورد با سربازان پاکستانی ادامه میدهند .

پیام نیکسون‌دیروز در دهلی‌نو به بانو گاندی تسلیم شد . گرچه‌ازمفادپیام اطلاعی دردست نیست لیکن گفته میشود رئیس جمهوری آمریکا از نخست وزیر هند جدا خواسته است که از دست زدن به پیکار گسترده علیه پاکستان جلوگیری کند .

در پکن «لی‌هسین نین» معاون نخست وزیرچین کمونیست بار دیگر نگرانی عمیق دولت متبوع خود را از بحران شبه قاره هند اعلام داشت .

وی که در یك مراسم میهمانی در این باره صحبت میکرد گفت: اختلافات هند و پاکستان باید بدون توسل بزور حل و فصل شود، وی گفت به‌پیشنهاد یحیی‌خان رئیس جمهوری پاکستان در فراخوانده شدن نیرو های دو کشور از مناطق مرزی باید توجه فوری مبذول شود ، وی باردیگر پشتیبانی دولت چین را از پاکستان در برابرهند مورد تائید قرارداد.

بحران هند و پاکستان‌و زد وخورد های پراکنده سربازان دوکشور در مناطق مرزی ، بانو گاندی رابه مناطق مرزی کشانده ووی شخصاچند بار از مواضع مرزی هند دیدن‌کرده است . این عکس درآخرین سفر نخست وزیر هند به مواضع ایالت‌پنجاب گرفته شده و بانو گاندی را حین صحبت با چند سرباز هندی نشان میدهد. عکس‌رادیوئی‌اطلاعات

٤ تروریست درپاکستان

مقامات مصری امروز گفتند ٤ نفری که باتهام قتل وصفی التل بازداشت شده‌اند چندی قبل هنگام بازدید برادر ملك حسین از پاکستان باین کشور رفته بودند. هدف آنها کشتن برادر ملك حسین بود اما فرصت‌اینکاررا پیدانکرده‌اند.

جاسوس اسرائیل درمصر اعدام شد

قاهره- یك آلمانی مصری ـ الاصل در قاهره بدار آویخته شد . یك دادگاه نظامی مصر او را دو سال قبل بعلت جاسوسی به نفع اسرائیل و علیه جمهوری متحده عربی محاکمه ومحکوم به اعدام کرده بود .

معدوم «یوسف حمدان» نام داشت وزیر عنوان نماینده یك شرکت المانی در مصر یکی از شبکه های وسیع جاسوسی اسرائیل را در قاهره رهبری میکرد ، ماموران امنیتی مصر او را در یك هتل قاهره‌دستگیر کردند . مدارکی که از وی به دست‌ماموران امنیتی مصرافتاد نشان میداد که «حمدان» نقشه های‌بسیار دقیقی ازاستحکامات نظامی مصر در منطقه کانال سوئز را به مقامات اسرائیل داده است .

حمدان در سال ۱۹۵۰ به آلمان باختری رفت و ضمن آشنا شدن به ملیت و زبان و رسوم این کشور با یك دختر آلمانی ازدواج کرد و سپس به عضویت شبکه جاسوسی اسرائیل درآلمان غربی درآمد.

«ابراهیم فهیمی‌کامل» مصری دیگری است که دادگاه نظامی مصر هفته پیش او را نیز به جرم جاسوسی به اعدام‌محکوم کرد . با ابرام حکم بوسیله پرزیدنت انورسادات ، او نیز بدار مجازات اویخته شد .

تاریخ سفر نیکسون به چین اعلام شد

کاخ سفید واشنگتن و خبرگزاری رسمی چین‌در یک زمان تاریخ سفر آینده پرزیدنت نیکسون را به جمهوری‌خلق‌چین‌اعلام‌داشتنددر اعلامیه‌کاخ‌سفیدواشنگتن گفته شده است که مسافرت‌رئیس جمهوری امریکا ازروز ۲۱ فوریه آغاز خواهد شد سخنگوی پرزیدنت نیکسون حاضر نشد جزئیات برنامه رئیس قواه اجرائیه امریکا را فاش کند و همینقدر گفت که در روز سه شنبه‌امشب جزئیات سفر رئیس جمهوری فاش خواهد شد .

اسامی همراهان رئیس جمهوری و تعدادخبرنگارانی که همراه وی به پکن مسافرت خواهند کرد امروز اعلام خواهد شد .

متن اعلامیه کاخ سفید واشنگتن باین شرح‌است.

« دو دولت جمهوری خلق چین و ایالات متحده موافقت کرده‌اند که دیدار رسمی پرزیدنت نیکسون به کشور چین از روز ۲۱ فوریه آغاز شود .»

از طرف خبرگزاری چین‌جدید نیز اعلامیه‌مشابهی‌در پکن انتشار یافت .

هنگام تدفین وصفی التل، پایتخت اردن در سکوت فرو رفت

مراسم تشییع جنازه وصفی‌التل با حضور ملك‌حسین و عده زیادی از شخصیت های اردنی و دیپلماتهای خارجی انجام شد. شرکت کنندگان در مراسم‌ساعت ده از خانه نخست وزیر متوفی در حومه شمال غربی عمان براه‌افتادند.

جنازه که روی آن یك پرچم بزرك اردن کشیده‌شده بود بوسیله یك عراده تا مسجد کاخ سلطنتی حمل گردید .

ملك حسین که‌لباس تمام رسمی پوشیده بود ،پرنس حسن ولیعهد ،اعضای هیئت دولت ، بویژه عبداله‌صلاح‌وزیر خارجه که در تیراندازی قاهره زخمی شده است و گروهی از افسران ارشد ارتش اردن و شخصیت های غیر نظامی هنگام ورود جنازه‌به کاخ سلطنتی در « جبل‌قصور» نسبت به‌آن ادای احترام کردند .

ملك حسین در میان اعضای خانواده سلطنتی وارد مسجد کاخ شدو پس از آن سه هزار نفر دیگر که در این مراسم شرکت داشتند به ترتیب داخل مسجد بزرك کاخ شدند و جنازه که‌روی دوش افسران ارتش اردن حمل‌میشد در وسط مسجد گذاشته شد ، سپس شیخ‌عبداله، قاضی ارتش مراسم مذهبی بجای آورد .

در پایان این مراسم جنازه بایك عراده توپ در میان فریاد های الله‌اکبر به گورستان خانواده سلطنتی که در نزدیکی مسجد قرار دارد منتقل شد. هنگامی که جسد وصفی‌التل درگور قرار داده میشد ملك حسین وافسران ارشد بحال خبردار ایستاده بودند و بیست و یك تیر توپ شلیك شد .

در جریان تدفین جنازه وصفی‌التل گروههائی درعمان در صدد انجام تظاهرات برآمدند ولی ماموران پلیس آنها را بسرعت پراکنده ساختند .

پس از حادثه قتل وصفی‌التل پایتخت اردن درسکوت محض فرو رفته است . دیروز و امروز همه مغازه ها و موسسات دولتی بسته بود و تنها چند خواربار فروشی برای رفع نیازمندیهای عمومی باز بود. برفراز کلیه ساختمان های دولتی و ملی پرچمهای سیاه بعلامت عزاداری‌برافراشته شده و مردم در خانه های خود با هیجان باخبار و گزارش های رادیو گوش میدادند .

سیل تلگرامها و پیام های تسلیت از طرف سران عرب و روسای سایر کشورهای جهان همچنان بسوی‌عمان سرازیر است .

ژنرال حافظ اسد رئیس جمهوری سوریه از جمله شخصیت های عربی است که بمناسبت‌قتل نخست‌وزیر اردن پیام تسلیت آمیزی بعنوان ملك‌حسین مخابره کرده است . حافظ اسد در پیام خود گفته است : با تاثرو تاسف زیاد از حادثه‌ای که نخست وزیر شما قربانی آن شد اطلاع یافتیم بعقیده ما توسل باینگونه وسائل نمی تواند آرمانهای ملت عرب را برآورده کند بلکه برای آزادی سرزمین های اشغالی باید کلیه اعراب دست‌اتحاد و اتفاق بیکدیگر بدهند.

در حاشیه ترور وصفی‌التل :

مردم وحشت‌زده سه‌پایه را بجای مسلسل گرفتند !

آشفتگی بی‌حدی که‌قتل وصفی‌التل در هتل‌شرایتون قاهره‌بوجود آورد موجب پیدایش یك حادثه مضحك‌شد. بدین ترتیب‌که مشاهده یك جهانگرد خارجی که یك دستگاه دوربین عکاسی باسه پایه در دست داشت‌مشتریان بیمناك هتل رابیش ازپیش بوحشت انداخت و یك آشوب عمومی در سالن پذیرائی هتل بوجود آورد زیرا مشتریان سه پایه را بجای مسلسل گرفته بودند .

توریست خارجی از ترس مشتریان وحشت زده در حالیکه سه‌پایه دوربین‌را بهوا گرفته بود به‌سالن آرایشگاه هتل‌فرار کرد درآنجانیز‌مشتریان ازترس‌دیدن‌قاتل‌واسلحه او شروع بفریاد نموده و پابفرار گذاردند .

بالاخره با دخالت پلیس و نشان دادن سه پایه‌بی‌آزار به مشتریان هتل این حادثه مضحك بخیر گذشت .

اعتصاب غذای زندانیان

زندانیهای دست‌چپی ترکیه که در زندانهای نظامی بازداشت هستند از امروز به مقاومت منفی دست زدند. دراعلامیه‌ای که‌ازطرف فرماندهان نظامی انتشاریافته گفته شده است زندانیان برای خودداری ازحضوردردادگاههای نظامی در سلولهای خود سنگربندی کرده و از ملاقات با وکلائی که خودشان انتخاب کرده‌اند خودداری میکنند.

مقامات فرماندار نظامی مخصوصا ازوکلای‌زندانیان دعوت کرده‌اندکه‌در ملاقات باموکلین خود آنها را وادار کنند که روش عاقلانه‌ای درپیش گیرند ولی‌تاکنون‌زندانیان حاضر نشده‌اند وکلای خود رابه‌پذیرند.

در اعلامیه اضافه شده است که در این زندانها مقادیری «سلاحهای سفید» که زندانیها با دست ساخته‌اند کشف شده وتحقیقاتی که بعمل امده نشان میدهدکه‌انها وسائل فرار خود را تدارک میدیده‌اند.

بنابرگزارش منابع مطلع در اواخر هفته گذشته حوادثی در یکی از زندانهای نظامی روی‌داد زندانیان‌این بازداشتگاه از افراد حزب منحله کارگر ترکیه هستندکه در دادگاه شماره یک آنکارا محاکمه میشوند علاوه‌براین صدها نفر از زندانیان دست باعتصاب غذا زده‌اند. همین محافل اضافه میکنند که بدرفتاری نگهبانان زندان های نظامی بازنان زندانیانی که برای ملاقات شوهران خود بزندان مراجعه میکردند این مقاومت منفی را در بین زندانیان بوجود آورده است

نخست‌وزیر تازه اردن راه وصفی التل راادامه‌میدهد

ملك حسین احمد لوزی وزیر دارائی کابینه وصفی‌تل‌را مامور تشکیل هیئت دولت جدید کرد . وی ضمنا پست وزارت دفاع را نیز بعهده خواهد داشت .

در ترکیب کابینه سابق تغییرات زیادی روی نداده ولی برای نخستین بار ملك حسین یک مشاور خصوصی برای‌امور امنیتی کشور انتخاب کرده است .

این پست مهم بعهده ژنرال محمد رسولی وزیر سابق‌کشور و رئیس‌سرویس های اطلاعاتی واگذار شده است . وزیر حمل و نقل کابینه وصفی‌تل دردولت جدید پست وزارت دارائی را نیز بعهده گرفته است .

نخست وزیر جدید ۵۰ سال دارد و نسبت به مسئله فلسطین حساسیت‌زیاد ندارد ، وصفی‌تل در برابر فلسطینی ها روش خشنی در پیش گرفته بود و همین امر سبب شد که‌سازمان «سپتامبر سیاه» برای کشتن او بوجود آمد . نخست‌وزیرو وزیردفاع جدید بجای وصفی‌تل ریاست هیئت نمایندگی اردن‌را در شورای دفاع عرب بعهده خواهد گرفت در ترکیب هیئت نمایندگی اردن در این‌کنفرانس نیز تغییری داده نشده است .

ملك حسین پادشاه اردن در پیام خود به نخست وزیرجدید گفت من برای احترام وبزرگ داشت روح وصفی‌التل وخدمات گرانبهای او بکشور و ملت تغییری در کابینه قبلی ندادم.

ملك‌حسین در پیام خود به نخست وزیر جدیدگفته است ما وابستگی و علاقه بسیار شمارا به وطن و سلطنت اردن می ـ دانیم و میخواهیم که شماهمان برنامه نخست وزیر فقید را ادامه دهید و امیدواریم که پروردگار شما را دراین راه یاری نماید .

نخست وزیر جدید اردن در پاسخ پیام ملك حسین نوشت: دستور ملك حسین را به جان می پذیرد و وابستگی کامل‌خود را به ملت اردن تحت رهبری ملك حسین اعلام میدارد.

«لوزی» که از ثمره زناشوئی خود چند فرزند دارد از موسسه عالی تربیت معلم بغداد درجه لیسانس دارد .

نخست وزیر جدید اردن پس‌از پایان تحصیلات از ۱۹۵۰ تا ۱۹۵۳ بعنوان معلم در مدارس دولتی مشغول کار شد وسپس به مقام معاونت رئیس تشریفات دربار سلطنتی اردن رسید . در ۱۹۵۷ ،به مقام ریاست‌اداره تشریفات وزارت خارجه و در ۱۹۶۱ به‌عضویت‌پارلمان درآمد. در ۱۹٦٤ برای نخستین بار به مقام وزارت ،منصوب شد وچند بار در پست های مشاور کابینه های مختلف اردن انجام وظیفه کرد .

نخست وزیر جدید اردن در مقامات گذشته خود تماس‌نزدیك با پادشاه اردن داشته و درآینده نیز این تماس نزدیك برقرار خواهد بود . از دشوار ترین وظایف او اینست که بکوشد کشور را از فرورفتن در بحران جدید و عواقب مرك وصفی‌التل برکنار نگهدارد .

دوستان نخست وزیر جدیددر باره‌اش میگویند که وی مردی مودب‌ودوست داشتنی‌است‌وموفق خواهد شد . منقدان میگویند او توانائی مقابله با مشکلات‌را نخواهد داشت و فقط خواهد کوشید دستورات‌پادشاه رابمورد اجرا گذارد .

نخست وزیر جدید از اکتبر ۱۹۷۰ در سمت وزیر دارائی‌وارد کابینه وصفی‌التل‌شدو آن‌موقعی بود که جنك داخلی اردن‌اقتصاد آنکشور را دچار تزلزل ساخته بود وی توانست نظر سازمانهای بین‌المللی را نسبت به دادن وام به اردن جلب کند و بحران اقتصادی را برطرف سازد .

لوزی مانند وصفی‌التل اهل قسمت شرقی رودخانه اردن‌است ولی از محبوبیت تل در میان ارتش و قبایل بدوی برخوردار نیست .

تقاضا برای حجاج مقیم اسرائیل

اورشلیم ـ شهردار شهر اشغالی «هبرون» گفت که وی بار دیگر از ملك فیصل پادشاه عربستان سعودی خواسته‌است به‌مسلمانان مقیم اسرائیل‌اجازه حج به مکه معظمه داده شود. شیخ محمد علی جباری گفت نامه خود را از طریق سفارت عربستان سعودی در عمان‌برای ملك فیصل فرستاده است .

جباری هفته پیش گفته بود که ملك فیصل باتقاضای اومبنی برسفر مسلمانان مقیم اسرائیل به‌مکه معظمه برای‌انجام‌فرائض حج موافقت کرده است . لیکن یک سخنگوی ملك فیصل این گزارش را مورد تکذیب قرار داد .

از هنگام پیدایش دولت‌اسرائیل مسلمانان اسرائیل از سفر به شهر مقدس مکه‌ممنوع شده‌اند.

علاقمندان‌شکارمرغابی

روزهای جمعه هرهفته میتوانند در آب بندانهای اختصاصی شرکت پرشین شکار در غرب بندر پهلوی جالبترین برنامه شکار اردک را اجراء نمایند، جهت اطلاع بیشتر ورزرو به

PERSIAN SHIKAR

شرکت پرشین شکار (سفری)

۱٦٤ خیابان فرصت شمالی‌تلفن ۸۲۳۲۵۱ ـ ۸۲٦۳۵۱ مراجعه فرمائید : آ-٦۱۹۳٤

دکتر حکیمی

متخصص بیماریهای اعصاب وروان از آمریکا مراجعت‌و باتعیین وقت قبلی صبح وعصر از بیماران محترم‌پذیرائی مینماید .

اول روزولت کوچه جنوبی دانشسرا تلفن ۸۲۰۷۷۸

مناسك حج

بدینوسیله باطلاع مومنین میرساند که مناسك حج حضرت آیت‌اله‌العظمی آقای حاج‌سید محمدوحیدی مدظله از طبع سوم خارج و در کتابفروشی صدر (ناصر خسرو) موجود علاقمندان میتوانند مراجعه فرمایند .

بیوژن کود اورکانیك (آلی)

بزودی به بازار می‌آید تلفن ۸۲٤۹٦۰

موسسه تحقیقی

دارالعلوم العربیه

برای فرا گرفتن زبان و ادبیات عربی‌با اسلوب‌و کتاب های مخصوص آن که‌شامل مکالمه و ترجمه و قرائت و انشاء واملاء و کلیة قواعد عربی است تعداد محدودی داوطلب می‌پذیرد .

و همچنین تعداد دیگری را برای امتحانات عربی ششم ادبی و کنکور دانشگاه با اسلوب مخصوص و آسان نام نویسی می‌کند .

شاهرضا ـ ابتدای بهار ـ دست چپ کوچه‌دوم ـدرسوم آ-٦۱۵۷۲

شرکت سهامی برلیمد ایران

دعوت مجمع عمومی فوق‌العاده و مجمع عمومی بطور فوق‌العاده شرکت سهامی برلیمد ایران

بدینوسیله از سهامداران شرکت سهامی برلیمدایران دعوت میشود تا در جلسه مجمع عمومی فوق‌العاده و مجمع عمومی‌عادی بطور فوق‌العاده‌شرکت‌در ساعت ۱۰ صبح‌روزچهارشنبه یك دی‌ماه ۱۳۵۰ «۲۲ دسامبر ۱۹۷۱» ، در خیابان رشت ، شماره ۹۸ تشکیل میگردد حضور بهمرسانند .

الف ـ مجمع عمومی فوق‌العاده
تغییر اساسنامه و تبدیل شرکت به شرکت سهامی خاص
ب- مجمع‌عمومی عادی بطور فوق‌العاده
۱ـ انتخاب اعضای هیئت مدیره
۲ـ مسائل متفرقه

شرکت سهامی برلیمد ایران
آ-٦۲۰۹٦

انتشارات جدیدمؤسسه علوم بانکی ایران

۱ ـ مبادی پول و بانکداری تالیف پروفسور هارلم ام . اسمیت ترجمه دکتر نصراله وقاربهاـ ٤۰۰ ریال
۲ ـ بانك جهانی و موسسات وابسته به آن ترجمه آقای احمد کریمی بها ر۱۲۰ ریال
۳ ـ عملیات ارزی بانك تالیف آقای‌غلامحسین معنوی بها ۱۰۰ ریال
محل فروش : **موسسه علوم‌بانکی‌ایران (خیابان سلطنت‌آباد شماره ۲۰۵) تلفن : ٤-۷۷٤۸۸۳**

میزان حقوق آموزگاران

پس از اجرای مرحله دوم قانون استخدام

مرحله دوم قانون دوم استخدام کشوری درمورد معلمان از اول دیماه اجرا می شود و حقوق طبقات مختلف آموزگاران پس از تطبیق بشرح زیر خواهد بود:

دارندگان مدرك ششم ابتدائی که ۱۲ سال سابقه خدمت دارند به گروه ۳ میروند و ۹۰۰ تومان حقوق دریافت می کنند که از این مبلغ ۷۴۰ تومان آن بابت حقوق و ۱۶۰ تومان بابت حق فنی است. این عده بعد از ۲۰ سال خدمت ۱۱۳۶ تومان حقوق خواهند گرفت.

سوم متوسطه

آندسته از معلمینی که مدرك سوم متوسطه دارند بعداز ۸سال ۸۴۱ تومان حقوق خواهند گرفت که ۶۶۸ تومان آن بابت حقوق و ۱۷۳ تومان آن حق فنی است.این عده از معلمین پس از ۱۶ سال ۱۲۱۴ تومان حقوق می گیرند که ۱۰۸۴ تومان‌آن حقوق و ۱۳۰ تومان حق فنی است. دارندگان مدرك‌سوم متوسطه با ۱۵۳۲ تومان حقوق بازنشسته می‌شوند.

فارغ‌التحصیلان دانشسرای مقدماتی

معلمینی که دوره دانشسرای مقدماتی را گذرانیده‌اند و ۸سال سابقه خدمت دارند ۹۵۲ تومان حقوق خواهند گرفت که از این مبلغ ۷۶۴ تومان از آن بابت حقوق و۱۸۸ تومان‌بابت حق فنی است.

این دسته از آموزگاران بعد از ۱۸ سال ۱۲۴۱ تومان حقوق دریافت می کنند که ۱۱۰۰ تومان بابت حقوق و ۱۴۱ تومان بابت حق فنی است.

آموزگاران فارغ‌التحصیل دانشسرای مقدماتی بعد از ۲۶ سال خدمت ۲۱۳۷ تومان حقوق می‌گیرند که ۱۹۹۶ تومان بابت حقوق و ۱۴۱ تومان بابت حق فنی است.

این دسته از آموزگاران با ۱۹۹۶ تومان حقوق بازنشسته می‌شوند.

معلمین دیپلمه

معلمین دیپلمه که ۶سال‌تمام سابقه خدمت دارند هنگام اجرای مرحله دوم ۹۵۲ تومان حقوق دریافت می کنند که از این مبلغ ۷۶۴ تومان آن بابت حقوق و ۱۸۸ تومان بابت حق فنی است این آموزگاران چنانچه ۱۴ سال سابقه خدمت‌داشته باشند ۱۲۸۸ تومان حقوق دریافت می کنند که ۱۱۰۰ تومان آن بابت‌حقوق و ۱۸۸ تومان‌آن‌بابت‌حق فنی است آموزگارانی که ۲۲سال سابقه خدمت داشته باشند ۲۱۳۷ تومان حقوق دریافت می‌کنند که ۱۹۹۶ تومان آن بابت حقوق و ۱۴۱ تومان بابت حق فنی است این دسته از آموزگاران با ۱۹۹۶ تومان حقوق بازنشسته می‌شوند.

فوق دیپلم

آموزگاران فوق دیپلم با ۶ سال خدمت ۱۰۸۴ تومان‌حقوق خواهند گرفت که ۷۸۲ تومان بابت حقوق و ۲۱۲ تومان بابت حق فنی است این آموزگاران اگر خدمت آنان به ۱۴ سال تمام برسد ۱۵۳۶ تومان حقوق می گیرند که ۱۳۲۴ تومان آن حقوق و ۲۱۲ تومان حق فنی است.

آموزگاران فوق‌دیپلم بعد از ۲۲ سال ۱۹۸۳ تومان حقوق خواهند داشت که ۱۸۲۴ تومان آن از بابت حقوق و ۱۵۹تومان حق فنی است این عده با ۲۱۷۶ تومان بازنشسته می‌شوند.

تصادف اتوبوس با کامیون در گردنه کوئین

۳ مسافر کشته و ۱۵ نفر مجروح شدند

اتوبوسی که در گردنه کوئین پس ازتصادف‌باکامیون واژگون شد.

قزوین- بعداز ظهر دیروزاتوبوسی پس‌ازتصادف بایک کامیون‌کمپرسی درگردنه «کوئین» واژگون شد. در این حادثه سه سرنشین‌اتوبوس کشته شدند و ۱۵ مسافر آن‌آسیب دیدند.

یکی از قربانیان حادثه صدیقه نام داشت و هویت دو قربانی دیگر که یک مرد و یک زن بودند، هنوز معلوم نشده است.

این‌اتوبوس‌بشماره ۷۵۳۲۳تهران بود وبرانندگی علی‌اکبر چوگانی از تهران به رشت میرفت.این‌اتوبوس در۳۰کیلومتری جاده قزوین‌ـرشت باکامیون کمپرسی شماره ۱۹۹۲۶ که برانندگی کریم از طرف مقابل می‌آمد، تصادف کرد.

دوتن از مجروحین در یکی از بیمارستانهای رشت بستری شده‌اند و۱۲ نفر از مصدومین که محمود محبوبی گورابی ، حسن دقیقی ، حسن، یحیی جعفری ، مادریحیی، عبدالرحمن فارابی، غلامرضاقسمتی پنائی ، غلامرضا محمودیان، عباس طاعتی، امیدعلی ، ذوقعلی پیکی ، شهربانو باقری و علی آزموده نام دارند. در بیمارستانهای کوروش کبیر و «بوعلی‌سینا» قزوین بستری شده‌اند..

شوروی برای شیرین کردن آبهای جنوب همکاری میکند

★ استفاده از نیروی‌اتم یا اشعه خورشیدموردبررسی کارشناسان است

وزارت آب وبرق برای تامین آب اراضی حاصلخیز مناطق جنوب کشور مطالعات وسیعی را شروع کرده و کارشناسان این وزارتخانه سرگرم پیاده کردن طرحی بمنظور تامین آب مصارف کشاورزی و در نتیجه افزایش تولیدات کشاورزی در این مناطق هستند .

این طرح شامل استفاده از انرژی اتمی واشعه خورشید برای شیرین کردن آب شور است وکارشناسان وزارت آب و برق درهر دو مورد فوق مطالعه و بررسی می کنند تا اقتصادی بودن انرژی اتمی ویا اشعه خورشید معلوم شود .

گزارش خبرنگار اطلاعات حاکی است در سفر هیات‌اقتصادی‌ایران بریاست مدیرعامل سازمان برنامه به شوروی یکی‌ازمسائل‌وطرحهائی که مورد تبادل‌نظر قرار گرفت استفاده از اشعه‌آفتاب‌برای‌شیرین کردن آب شور در مناطق جنوبی کشور با همکاری کارشناسان شوروی بود .

بهمین منظور بزودی هیاتی از کارشناسان شوروی برای ادامه مذاکرات شیرین کردن آب شوراز طریق اشعه آفتاب بایران می‌آیند وطرحهائی نیز در این زمینه‌تسلیم مقامات سازمان برنامه وزارت‌آب‌و برق خواهد شد .

بموجب این طرح آب شور در حوضچه های وسیع جمع‌آوری ویا استفاده از تمرکز اشعه آفتاب ابتدا تبخیر و سپس تقطیر میگردد وباین‌ترتیب آب شور تبدیل به آب شیرین وقابل استفاده برای مصارف کشاورزی و آشامیدنی خواهد شد .

هر کارگری باسواد شود پنج درصد بحقوقش اضافه میگردد

تعداد کارگران بیسواد شهر نشین ۶۰۰ هزار است

دکتر مجیدی‌وزیر کار دیروز در سمینار هم‌آهنگی فعالیت های پیکار بابیسوادی گفت ازسال ۱۳۲۲دوره ۴ ساله آموزش برای کارگران ترتیب یافت و قرار شد به دستمزد کارگرانی‌که‌این دوره هاراباموفقیت بگذرانند ۵درصد افزوده شود.

امسال ۱۶ هزار و ۴۰۰ تن این دوره را به پایان میرسانند. وزیر کار سپس اضافه کرد از سال ۱۳۴۹ وزارت‌کارعهده‌دار با سواد کردن کارگران‌شهری‌بین ۱۳ تا۳۵ سال شد و تا امروز طی ۴ دوره ۳۴۸ مربی از میان کارگران برای باسواد کردن‌همقطاران خود تربیت شده‌اند و ۱۸ هزار و پانصد کارگر سرگرم سواد آموزی توام باحرفه هستند.

طبق‌آمار وزارت کار تعدادکارگران بیسواد شهرنشین ۱۳ تا ۳۵ سال ۶۰۰ هزار نفر است وبا مهاجرت روستائیان این تعداد در ۸ سال دوره طرح سواد آموزی به‌بیش‌از یک میلیون خواهد رسید.

سپرده ثبت سفارش تخم‌مرغ کاهش‌یافت

بانك مرکزی ایران امروز. به بانك های مجاز کشور اعلام کرد تا اطلاع‌ثانوی سپرده ثبت سفارش تخم مرغ خوراکی‌از۴۰ در صد به ۱۵ در صد تقلیل داده میشود .

بنا براین بانك های مجازمی‌توانند در صورتی که موافقت وزارت کشاورزی در هر موردبه بانك ارائه شود ، با دریافت ۱۵ در صد سپرده ثبت سفارش اقدام به گشایش اعتباراسنادی بنمایند و در صورتی که وارد‌کنندگان مایل به وارد کردن تخم مرغ خوراکی از طریق‌برك وصولی بسر رسید حداکثر۹ ماه از تاریخ حمل کالا باشند میتوانند با پرداخت ۱۵ در صد سپرده ثبت سفارش اقدام کنند .

شرکت در کنفرانس

دکتر آرتیکاس کمانگر رئیس بخش‌جراحی ارتوپدی‌بیمارستان تهران برای شرکت‌درکنفرانس علمی بین‌المللی‌به‌اروپا عزیمت کرد .

با تفنك شکاری چشم مردی را کور کرد

رشت : حسن علی نژاد ۲۰ ساله ، با تفنك شکاری ، یك چشم مردی بنام حسین رمضانی را کور کرد .

حادثه بامدادامروز درروستای «چای خان» رشت اتفاق افتاد . حسن و حسین از مدتها پیش، با هم اختلاف داشتند .

وزارت تعاون و امور روستا ها اعلام کرد :

شرکت تعاونی توزیع تخم‌مرغ منحل میشود

★ شرکت مزبور برخلاف مقررات عمل‌کرده‌و قدرت اداره شرکت را ندارد .

شرکت تعاونی توزیع تخم مرغ اگر تا روز شنبه آینده اقدام به انحلال شرکت مزبور ننماید ، وزارت تعاون و امور روستاهاراسا نسبت بانحلال شرکت تعاونی توزیع تخم مرغ اقدام و اعضای هیات تصفیه را انتخاب خواهد کرد .

گزارش بازرسان و حسابرسان وزارت تعاون و امور روستا ها حاکی است که شرکت تعاونی تولید و توزیع تخم مرغ تهران و حومه از ۲۵ آذر ماه سال ۴۶ بمنظور تولید و فروش تخم مرغ روز و تهیه مواد و وسائل مورد نیاز برای پرورش مرغ و توزیع آن بین اعضاء تشکیل شده است .

در این گزارش اضافه شده که این شرکت برطبق‌اساسنامه موظف‌بوده‌که تاسیسات لازم را برای‌نگهداری و بسته‌بندی تخم مرغ‌وفراهم‌کردن وسائل‌بهداشت و آسایش اعضای شرکت و تاسیس مرکز و یامراکزی برای توزیع کالا با رعایت مقررات بهداشتی‌تاسیس نماید ولی عملا نسبت بانجام هدفهای شرکت موفق‌نشده‌است و رعایت اصول تعاون و وظایف محوله در اساسنامه‌مربوط را انجام‌نداده وبالاخره عملا نتوانسته در راه نیل به هدفهای مورد نظر اقدام نمایدبخصوص که تولیدوفروش تخم مرغ روز براساس اصول تعاون‌انجام‌نگرفته و اقدام‌مثبتی انجام نشده است .

خلاف مقررات

در گزارش مزبور اضافه شده است : مسئولان این شرکت‌تعاونی ضمن آنکه قدرت اداره امور آن را ندارند در مواردی نیز برخلاف مقررات پیش‌بینی شده در اساسنامه شرکت‌اقدام کرده‌اند .خبرنگار ماگزارش میدهد که مدیر عامل شرکت تعاونی مزبور با توجه‌به نظروزارت تعاون‌وامورروستاها بلافاصله نسبت به دعوت مجمع عمومی فوق‌العاده شرکت برای اتخاذ تصمیم در زمینه انحلال شرکت‌تعاونی تولید و توزیع‌تخم مرغ‌تهران اقدام کرده است که این مجمع در تاریخ ۱۳ آذر ماه جاری تشکیل جلسه خواهد داد .

ترقی قیمت طلا همچنان ادامه دارد

قیمت رسمی طلا امروز هر کیلو یکصد تومان افزایش یافت واز کیلوئی ۱۱ هزارو ۷۰۰ تومان به هر کیلو ۱۱ هزار و ۸۰۰ تومان رسید.

قیمت این فلز در بازار آزاد نیز هرمثقال ۴ ریال گران شد و به مثقالی ۵۴۰ ریال رسید. ترقی قیمت طلا در بازار آزاد و همچنین قیمت رسمی آن تحت تاثیرافزایش قیمت طلا در بورس لندن پیش آمده است. بموجب آخرین گزارش قیمت‌طلا در بورس لندن به هراونس ۴۳ دلار و۷۰ سنت رسیده‌است. مقارن ظهر امروز گفته شد که امکان دارد قیمت رسمی طلا به هرکیلو ۱۱ هزار و ۸۵۰ تومان ترقی‌دادەشود.

دورایران در ۲۵ سال!

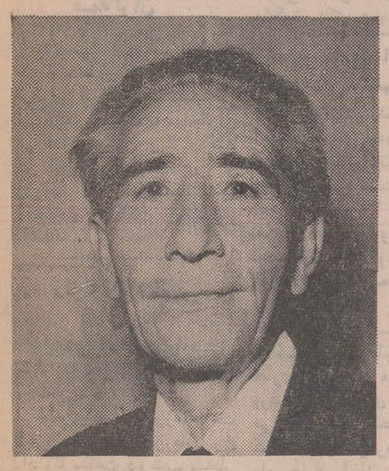

قهرمان شانس بلیطهای اعانه‌ملی سری ۱۰۹۱ که طی ۲۵ سال خدمت در اقصی نقاط ایران ،از نزدیك شاهد اقدامات عام‌المنفعه سازمان‌شاهنشاهی‌خدمات‌اجتماعی بوده است، خرید بلیط اعانه ملی را بهترین وسیله برای خدمت و نیکوکاری میداند .

آقای مصطفی نوروزی ، افسر بازنشسته ژاندارمری که اکنون در تهران سکونت دارد، هفته گذشته برنده یکی ازجوایز شش هزار تومانی بلیط های اعانه ملی سری ۱۰۹۱ شد و سپس در قرعه کشی قهرمان شانس ، یك پیکان بر از اسکناس جایزه قهرمان شانس‌بلیطهای‌اعانه ملی راتصاحب کرد.

این برنده خوش شانس ، که‌طی ۲۵ سال خدمت خود به اقصی نقاط کشور سفر کرده و در دور افتاده‌ترین شهرها و روستا های چهارگوشه ایران سکونت داشته است ، میگوید :

«من در سالهای خدمت خود از نزدیك شاهد اقدامات عام‌المنفعه سازمان شاهنشاهی خدمات اجتماعی بودمو به‌چشم‌خود دیده‌ام که در درمانگاهها و بیمارستان های این سازمان ازبیماران‌مستمند و هموطنان‌ما،باچه علاقه‌ودلسوزی مراقبت میشود و دردهای آنان تسلی و تسکین می‌یابد.

روی این اصل ، خرید بلیط اعانه ملی را بهترین و مستقیم‌ترین راه برای سهیم شدن در این خدمات‌انسانی میدانم وبه‌فرزندان خودنیز همواره خرید بلیط اعانه ملی را توصیه میکنم.»

آقای مصطفی نوروزی جوایز نقدی خود را به نام‌فرزندان خود بس‌اندازمیکند واز‌پیکان شخصا استفاده خواهد کرد.

تلویزیون
بر
جام جهان نما
مجهز به ماسك مخصوص
که چشم‌ها را خسته نمیکند

برای اتومبیل شما
پخش صوت استریو ۸ تراك استریو بارادیودوموج AM - FM استریو و لوازم و آنتن و نصب
فقط ۱۱۰۰ تومان
پخش صوت استریو ۸ تراك برق‌وباطری برای منزل
فقط ۷۵۰ تومان
نوارکاست پرشده ۲۵ تومان نوارکارتریج‌پرشده۴۵تومان
استریودیسکو
روزولت‌شمالی‌بالای میدان ۲۵ شهریور جنب بانك رهنی فروشگاه صفحه دیسکو

مسابقه فوبال
نخستین گام درراه المپیك مونیخ
تیم ملی کویت ـ تیم ملی ایران
جمعه ۱۲ر۹ر۵۰ ـ ساعت ۳ر۳۰ بعد از ظهر
ورزشگاه امجدیه م الف ۱۱۴۳۲

بوتیك اپل
خیابان فیشرآباد مقابل هتل مرمرخیابان‌خوشبین‌شماره۱۶
تلفن ۸۳۷۸۶۰

از صبح
پنجشنبه
خنده ، خنده ، خنده

پیدا شده
کیف‌مشکی محتوی مدارك و اوراق درایستگاه اتوبوس ۲۲۲ پیدا شده صاحب آن امامزاده حسن۱۲متری ابطحی ۶ متری خزانه کوچه خالدی پلاك ۳۹ مراجعه و بادادن نشانی دریافت نماید .
احمد ابراهیمی

قابل توجه
مشترکین تلفن تهران
بدینوسیله از کلیه مؤسسات واشخاصی که پس‌ازدادن سفارش آگهی برای درج در دفتر راهنمای تلفن تهران تغییراتی در شماره تلفن آنها داده شده ، خواهشمند است به این شرکت مراجعه وشماره جدید تلفن خودرا اطلاع دهند تادر دفتر راهنمای تلفن چاپ شود .
شرکت سهامی سازمان تبلیغات ایده
خیابان قوام‌السلطنه شماره ۲۹
تلفن : ۳۱۲۱۸۲ - ۳۱۲۱۸۱ و ۳۱۳۷۳۸ - ۳۱۳۷۳۷

نیروهای ایران در جزایر تنب و ابوموسی پیاده‌شدند

امیر عباس هویدانخست وزیر قبل از ظهر امروز در یک جلسه پرشور و تاریخی‌در مجلس‌شورای ملی‌مژده داد که‌جزایر تنب بزرگ‌و تنب کوچک و ابوموسی واقع در تنگه هرمز پس از هشتاد سال جدائی مجددا تحت سلطه ایران قرار گرفتند و سحرگاه امروزنیرو های مسلح شاهنشاهی در جزایر مذکور پیاده شدند و در محل‌های لازم استقرار یافتند و پرچم ایران را برفراز مرتفع‌ترین قله جزیره ابوموسی به اهتزاز درآوردند .

نخست وزیرضمن اعلام‌این مژده گزارش جامعی در مورد چگونگی حل اختلافات ایران و انگلیس‌به نمایندگان داد و بدنبال بیانات‌دو لیدر فراکسیون احزاب اکثریت و اقلیت در تائید گزارش هویدا ، مجلس به‌اتفاق آراء گزارش‌دولت را تصویب کرد.

نمایندگان مجلس هنگامیکه‌نخست وزیر نخستین جمله گزارش دولت را مبنی برپیاده شدن نیروهای مسلح ایران‌در جزایر وبرافراشتن پرچم ایران را اعلام کرد تا پایان گزارش‌با کف‌زدن‌های‌ممتد وغریوهای شادی سه‌بار سخنان اورا قطع کردند وهنگامیکه هویدا آخرین جمله گزارش مهم خود را ایراد کرد مجلس یکپارچه شور و هیجان شد.

سخنان لیدر اکثریت

آقای‌دکتر الموتی لیدرفراکسیون پارلمانی ایران‌نوین (اکثریت مجلس) بعد از سخنان نخست وزیر (که جداگانه چاپ شده است) پشت تریبون رفت و طی سخنانی گفت: افتخار دارم در این جلسه تاریخی که درتاریخ پرافتخار ملت ایران ثبت وضبط خواهد شد درباره این پیروزی درخشان شاهنشاه و ملت‌ایران مطالبی عرض کنم.

آقای الموتی به نخست وزیر ودولت حزبی‌وی تبریک گفت و اضافه کرد نه تنها برای هر ایرانی افتخارآمیز است‌که‌پرچم ایران در این جزایر باهتزاز درآمده،بلکه‌همه مردم صلحجوی جهان از این امر که صلح را در خلیج فارس تثبیت می کند خوشحال میشوند.

خلیج فارس که از مناطق حیاتی جهان است، خوشبختانه با رهبری شاهنشاه بشردوست ودموکرات که وارث شاهنشاهی ایران هستندوسراسر جهان از اندیشه های پادشاه ما الهام میگیرند،امروز باینصورت‌درآمده است .

ما خوشوقتیم که امروزاستعمار در این منطقه نابود شد ساکنین کناره‌های خلیج فارس به‌خوبی میدانند که‌دوستی ایران چقدر برای آنها ارزش دارد و آگاه هستند که شاهنشاه ایران وملت ایران خواهان صلح و موفقیت آنها است .

آنچه درباره بحرین انجام گرفت نشانه صلح‌جوئی ایران بود. ناطق در پایان سخنان‌خود آرزوی سعادت برای مردم و ساکنین جنوب خلیج فارس نمود وسپاس‌خود را تقدیم‌حضور شاهنشاه آریامهر کرد وازدولت هویدا قدردانی بعمل‌آورد

سخنان لیدر اقلیت

آقای رامبد رئیس فراکسیون حزب مردم «اقلیت مجلس» دومین ناطق بود که از طرف فراکسیون پارلمانی حزب‌مردم گفت : در اثر گزارش بهجت اثر و خبر مسرت‌بار جناب‌آقای نخست‌وزیر بایدبگویم:شاهنشاها ما همه ازتوسپاسگزاریم و این کلام بیان صریحی است نسبت به سیاست تو ، رهبری تو و سلطنت تو . همه کسانیکه صدای مرا میشنوند در این احساس همدل و همزبان‌هستند، تایید و سکوتی که برلب شنوندگان است ، در واقع دعائی است که هم‌اکنون در قلب همه برای بقای سلامت و عظمت سلطنت‌تو وادامه‌سیاست تو است‌وبنوبه خوددلیل‌صداقت و ضامن وفاداری خدمتگزاران تو خواهد بود .دردنیای‌حاضر ازاخبار همه‌کشور هامی شنویم که رهبران اکثر وعده میدهند ولی‌درکشورخودمیبینیم‌رهبرعمل میکند و نتیجه عمل او بصورت گزارش دولت به ملت اعلام میشود . یکبار دیگر تشکر و سپاس خود را تقدیم دولت که افتخار تقدیم گزارش و انجام این‌امور در دوران‌خدمت‌نصیبش شده تبریک میگوئیم .

خبر مسرت بخش

آقای صدر تنها وکیل حزب ایرانیان سومین ناطق بودوگفت‌من امروز پیش ازاینکه دراین جلسه شرکت کنم، نمیدانستم جلسه برای چه تشکیل میشود ، همینقدر باید خدمت همه همکاران‌و دوستان‌خود عرض کنم از آن لحظه‌ای که نخست‌وزیر این‌خبر مسرت‌بخش‌را دادند وجود من را سراپا شوق گرفت. همانطور که دیدید مجلس سنت خود را شکست و با کف زدنهای ممتد از آن استقبال‌کرد.

ناطق افزود .

همه‌ی ملت ایران وقتی پای مصالح مملکت‌پیش می‌آید.یکپارچه مبدل به شوق و سرور میشود.

ناطق پس از اشاره به سیاست درایران درمورد بحرین افزود : سلطه ایران در خلیج فارس به‌نفع همه میباشد همه میدانند که شاهنشاهی ایران ذاتا ضداستعمار است وهمه‌ضد استعمارهامیخواهند زیر چتر ایران باشند ما به تمام شیخ نشینها که مقدم ارتش ما را دراین جزایر استقبال کردند کمك خواهیم کرد من‌امیدوارم که‌همیشه دولت حامل چنین پیامهای خوش باشد .

من ازطرف حزب‌ایرانیان رهبری بی‌چون‌وچرای شاهنشاه آریامهر راستایش میکنم .

موقعیت جغرافیائی جزایر

این نقشه نشان دهنده موقعیت جزایر تنب بزرگ ، تنب کوچک و ابوموسی در تنگه هرمز و خلیج فارس است . جزایر تنب در باختر تنگه هرمز قرار دارند که فاصله‌اشان تا بندر لنگه در حدود سی کیلومتر است . تنب به لهجه فارسی جنوبی یعنی «تپه» تنب بزرگ دارای ۸٤نفر سکنه و تنب کوچک خالی از سکنه است. به تنب‌کوچک در مناطق‌جنوبی «تنب‌مارو» نیز اطلاق میشود وهنگام پرواز از فراز جزیره قشم هر دواین جزایر کاملا مشخص‌اند .

فاصله تنب بزرگ باجزیره قشم در حدود پانزده مایل است که درقسمت جنوبی جزیره قشم قرار گرفته .تنب کوچک در فاصله هفت مایلی غرب تنب بزرگ قرار گرفته و فاصله آن با نزدیکترین ساحل ایران و بندرلنگه ۲٤ مایل است . جزیره ابوموسی در حد فاصل آبهای ایران و شارجه‌قرار گرفته و دارای سیصد نفر سکنه‌است.

تایید گزارش

بعداز نطق آقای صدر دبیر کل حزب‌ایرانیان پیشنهادی که‌بامضاء آقایان الموتی رئیس فراکسیون ایران نوین ـ رامبد رئیس فراکسیون حزب مردم ـ صدردبیر کل‌حزب ایرانیان‌رسیده بود،قرائت گردید که بموجب آن گزارش نخست وزیر را تائید کرده بود آنگاه رئیس مجلس‌اعلام رای‌کرد و گزارش باتفاق آراء بتصویب رسید.

اظهارات نخست وزیر

آقای نخست‌وزیر درپایان‌جلسه پشت تریبون قرار گرفت و گفت:از نمایندگان محترم‌مجلس شورای‌ملی متشکرم، از فرمایشات روسای فراکسیون ایران نوین و مردم تشکر میکنم و نکاتی که دبیر کل حزب‌ایرانیان بیان داشت ، و نظر حزب ایشان درباره خلیج فارس بود من با آن قسمت که مربوط به سیادت‌ایران در خلیج فارس بود موافق نیستم و آنرا اصلاح‌میکنم . من‌دراینجا اعلام‌میکنم‌که‌دولت‌ایران باتمام ساکنان اطراف خلیج فارس برادر است و همکاری با مردم و ساکنین آن مناطق را ادامه‌خواهد داد. خلیج فارس به تمام‌مردمی‌که در دو سوی آن زندگی میکنند تعلق دارد و همه ما پیرو دین‌مبین اسلام هستیم و دین ما را به همکاری و تعاون و برادری‌تشویق میکند.

همه از خبر موفقیت ایران‌خوشحال‌هستند . این عکس‌امروز در مجلس شورایملی گرفته شده از چپ به راست آقایان رامبد، هویدا نخست وزیر ، مهندس‌ریاضی ، خلعت بری ، دکترصدر، دکتر الموتی و رهنما وزیراطلاعات را نشان میدهد .

متن گزارش هویدا

باکمال خوشوقتی‌خاطرنمایندگان محترم و هم‌میهنان عزیز را مستحضر میدارم که امروز صبح ساعت شش و پانزده دقیقه نیروهای مسلح شاهنشاهی ایران در جزایر تنب بزرگ و کوچک پیاده شدند و همچنین در نقاط مورد نظر جزیره ابوموسی استقرار یافتند و ساعت شش و پنجاه دقیقه پرچم ایران برفراز کوه حلوا یعنی مرتفع ترین قله جزیره ابوموسی به اهتزاز درآمد .

بدین ترتیب پس از مدتی قریب ۸۰ سال‌که سیاست استعمار علیرغم حقوق مسلم تاریخی مانع‌ازاعمال‌حاکمیت ایران براین جزایر شده بود در نتیجه سیاست مدبرانه اعلیحضرت همایون شاهنشاه آریامهر و پس از مذاکرات طولانی و پیگیر با دولت انگلیس دوباره این جزایر تحت سلطه ایران قرار گرفت .

بعد از حل موضوع بحرین که در نتیجه سیاست صحیح و منطقی ایران حاصل شد با فیصله این مهم از جزایر از طریق مسالمت‌آمیز یک بار دیگر اصالت سیاست خارجی ایران بثبوت رسید و درعین‌حال باامحاء آخرین اثر استعمار از خلیج فارس راه برای همکاری نزدیک و همه جانبه با برادران‌آنسوی‌خلیج‌فارس بازگشت وموجب نهایت خرسندی است که اکنون برعایت حسن همجواری که از اصول مسلم سیاست مستقل ملی ایران است و عدم توسل بزور در حل این امر خود دلیل‌بارز آن‌میباشد خواهیم توانست با مردم تمام نواحی مجاور خلیج فارس با یگانگی و فارغ از هرنوع نگرانی خواه از جهت منافع ملی ایران و خواه از نظر امنیت منطقه و صلح بین‌المللی درحال و آینده همگامی و همکاری مثبت و سازنده‌ای داشته باشیم .

حاکمیت مسلم ایران

یک نکته ضروری که لازم است در این فرصت اعلام دارم این است که دولت شاهنشاهی ایران بهیچ وجه من‌الوجوه از حق سلطه و حاکمیت مسلم خود ، برسراسر جزیره ابوموسی صرفنظر نکرده و نخواهد کرد وبنابراین حضور ماموران محلی در قسمتی ازجزیره ابوموسی نباید بهیچ عنوان منافی یا متناقض با این سیاست اعلام شده تغییر و تلقی شود.

مطلب دیگر آنکه دولت شاهنشاهی ایران برای اثبات کمال حسن نیت خود در حل این مهم از طریق مسالمت‌آمیز قرارداد نفتی که قبلا بین شارجه و یک شرکت‌نفتی‌بسته شده بود درچهارچوب‌مقررات‌اخیر اوپک تطبیق داد تا از لحاظ ایران بتواند مورد قبول باشد و موافقت نمود اگر نفتی هم بدست آید درآمد آن برای پیشرفت برادران شارجه بالمناصفه تقسیم گردد و بعلاوه کمکهای مالی و فنی جهت پیشرفت برنامه های عمرانی و اجتماعی در شارجه تامین خواهد نمود . ضمنا یادآور میشود که در گذشته پاره‌ای برنامه های اجتماعی در تعدادی از شیخ نشینها انجام شده بود . ولی در آینده از کمک به برادران آنسوی خلیج فارس که احتیاج به کمک داشته باشند دریغ نخواهیم ورزید .

با اطمینان به اینکه با از بین رفتن بقایای استعمار در خلیج فارس وتخلیه نیروهای بیگانه و استقلال امارات و مهمتر از همه بیداری اجتماعی برادران همکیش ما در آنسوی خلیج فارس تمام موجبات برای حفظ صلح و ثبات در این منطقه جهان و بنفع کلیه مردم ساحل نشین آن فراهم شده است . دولت شاهنشاهی ایران به تبعیت از نیات مقدس رهبر خردمند خود از هیچ مقدوری در حصول اعتماد متقابل و همکاری همه جانبه با ملتها و دولتهای این منطقه دریغ نخواهد ورزید .

خبرهای روز

تلگرام تبریك به‌پیشگاه ملوکانه

ساعت ۱۲ امروز اجتماع‌عظیمی از استادان‌و دانشجویان‌دانشگاه تهران در باشگاه دانشگاه گرد آمدند و بمناسبت موفقیت ایران در اعمال حق حاکمیت خود بر جزائر تنب بزرگ، تنب کوچک‌و ابوموسی تلگرام تبریکی از طرف آقای‌دکتر نهاوندی رئیس‌دانشگاه تهران به پیشگاه شاهنشاه‌مخابره شد.

ضیافت سالروز ملی یوگوسلاوی در تهران

بمناسبت روز ملی‌یوگوسلاوی عصر دیروز ضیافت عصرانه در سفارت یوگوسلاوی برپا بود که در آن آقایان‌نخست وزیر و معاونان وزارت خارجه ، روسای هیئت های سیاسی خارجی و جمع‌کثیری از شخصیت‌ها حضور یافتند وسالگرد روز ملی‌یوگوسلاوی را به «لاسلوبالا» سفیر و دیگر اعضای سفارت یوگوسلاوی تبریک گفتند .

۲ وزیر دراصفهان

بدعوت وزیر آموزش وپرورش امروز دبیر کل کمیته جهانی پیکار بابیسوادی ووزیر کارو اموراجتماعی ازاجرای طرح بین‌المللی سواد آموزی توام با حرفه در اصفهان بازدید بعمل آوردند. دراین بازدید وزیر آموزش نیز حضور داشت.

ضیافت رئیس سندیکای بیمه‌گران

بمناسبت انتصاب آقای جواد منصور بریاست بیمه مرکزی ایران دیشب‌ضیافتی از طرف سندیکای بیمه‌گران در هتل هیلتون برگزار شد در این ضیافت عده‌ای از وزراء و شخصیتهای اقتصادی مملکت حضور داشتند .

زلزله پی در پی درسهاوند

دیشب بفاصله کوتاهی ، زلزله سه بار نهاوند و حومه را تکان داد !

اولین زمین لرزه ساعت ۹٫٤۷ دقیقه بعد از ظهر رخ داد وتا ساعت ده شب سه‌بار شهر نهاوند بشدت تکان خورد .

خوشبختانه‌این زمین لرزه‌ها تلفات جانی و زیانهای مالی ببار نیاورد .

پرداخت مطالبات‌دبیران وفرهنگیان تبریز

اداره آموزش و پرورش تبریز تا پایان هفته آینده میلیونها ریال طلب فرهنگیان و دبیران‌این‌شهررامی‌پردازد.

این طلب بابت احکام اصلاحیه‌آموزگاران بدبیری و احکام ترفیع فرهنگیان به آنها تعلق گرفته وبا پرداخت آن ، اداره آموزش وپرورش وجه‌متعلقه‌به احکام اصلاحیه و ترفیع از آذرماه جاری جزولیست ماهانه آخرهرماه پرداخت خواهد شد .

اعتبار جدید فرانسه برای ایران

پاریس ـ فرانسه برای‌ایران امکانات مالی جدیدی که‌ممکن است تا ۱۵۰ میلیون فرانك اعتبار دولتی بمدت طولانی وبا سود کم‌باشد قائل شده است. این اعتبارات باعتبار قبلی سه میلیون فرانکی که برای‌صادرات عادی و خرید لوازم برای حمل گاز و نفت ، سازوبرگ برای پالایشگاهها‌اختصاص‌داده شده اضافه میشود.

ژیسکاردستین وزیر دارائی و اقتصاد فرانسه هنگام تسلیم بودجه ۱۹۷۲ به پارلمان آن کشور گفته است که در نظر دارد در اوایل سال ۱۹۷۲ و شاید در ژانویه برای گفتگو درباره مسائل مورد علاقه دو کشور بایران مسافرت کند.

تلگرام های تسلیت نخست وزیر

بمناسبت حادثه قتل وصفی تل نخست وزیر اردن تلگرامهای تسلیتی از طرف آقای امیر عباس هویدا نخست وزیر بعنوان همسر نخست وزیر فقید وهمچنین وزیر دربار اردن هاشمی به امان مخابره شد .

اعضای شورای تحقیقات علمی دانشگاه

دانشگاه تهران به منظور توسعه و تشویق و هماهنگ کردن تحقیقات علمی و اتخاذ تدابیر لازم جهت‌تامین نیازمندی ها و کوششهای‌پژوهشی‌شورای تحقیقات علمی‌دردانشگاه تهران دایر کرد.

در شورای تحقیقات علمی دانشگاه علاوه بر روسای موسسات تحقیقاتی دانشگاه و تعدادی از اعضاء هیات علمی دانشگاه معاون سازمان‌برنامه، معاون وزارت تعاون و امور روستاها ورئیس مرکزتحقیقات شرکت ملی‌نفت ایران نیزشرکت خواهند داشت.

ریاست شورا با رئیس دانشگاه تهران میباشد.اعضای شورای مزبور که احکام آنان از طرف رئیس دانشگاه صادر گردیده علاوه بر معاون‌پژوهشی دانشگاه بشرح زیر میباشند:

دکتر مستوفی، دکترنگهبان، دکتر توفیق، دکتر مزینی، دکتر روحانی‌نژاد، دکترکشی افشار، دکتر کیاوش نفیسی ، دکتر عبده، دکتر ماهیار نوابی ،دکتر داویدیان، دکتر فرهت ،دکتر شجاعی، دکتر خلف، مهندس سرابی، دکتر لاله‌زاری ،دکتر مشکوة ،دکتر عنایت

تغییر تاریخ امتحانات مردودین‌ششم‌ابتدائی

تاریخ انجام امتحانات‌ششم ابتدائی نهائی بتعویق افتاد . مردودین ششم ابتدائی که در برنامه امتحانات نهائی روزهای۱۵ و ۱٦ و ۱۷، آذر تعیین شده بود ولی بعلت تمدید ثبت‌نام اوطلبان تا روز ۱۰ آذر امتحانات چند روزبتاخیرافتاد. درامتحانات ششم نهائی کلیه مردودین کلاسهای ششم ابتدائی سال جاری وسالهای قبل با ارائه ورقه مردودی سال ششم می‌توانند در امتحانات نهائی که احتمالا از روز ۱۸ آذر ماه جاری آغاز خواهد شد شرکت نمایند .

ضیافت سفارت تایلند لغو شد

سفارت پادشاهی تایلند در تهران امروزطی‌اعلامیه‌ای با ابراز تاسف اعلام کردبعلت وضع فوق‌العاده‌ای که اینک در تایلند برقرار است ضیافتی که قرار بود روز شنبه آینده بمناسبت سالروز تولداعلیحضرت پادشاه تایلند از طرف‌آن‌سفارت‌در تهران‌بر پا گردد ، لغو گردیده‌است.

تجلیل از خدمات مرحوم رضازاده شفق

عصر دیروز بمنظور تجلیل از خدمات فرهنگی مرحوم دکتر صادق رضازاده شفق مجلس یادبودی با حضور خانم فرخ‌رو پارسای وزیر آموزش و پرورش و جمعی از شخصیتهای مملکتی و خانواده آن مرحوم درباشگاه معلمان تشکیل شد. در این اجتماع که صدها نفر از فرهنگیان و معلمان پایتخت شرکت داشتند ابتدا وزیر آموزش و پرورش در باره خدمات مرحوم رضازادشفق بفرهنگ کشور صحبت کرد و از وی بعنوان یک معلم نمونه اخلاق یاد کرد.

نامگذاری دبیرستان

از طرف وزارت آموزش و پرورش بعلت خدمات‌فرهنگی ابراهیم صهبا شاعر معروف یک دبیرستان دولتی درشمال شهر بنام ایشان نامگذاری گردیده است .

سنا گزارش نخست‌وزیر را تائید کرد

نخست وزیر پس از تصویب گزارش دولت در مورد جزایر، بمجلس سنا رفت و ابتدا دریك جلسه خصوصی و سپس در یك جلسه علنی ، گزارش مشابهی در مورد مسئله جزایر تقدیم سناتور ها نمود .

جلسه علنی فوق‌العاده سنادر ساعت بیست دقیقه بعداز ظهر بریاست آقای مهندس شریف امامی و با حضور ٤۳ تن از نمایندگان سنا تشکیل گردید و پس از رسمیت جلسه آقای هویدا پشت تریبون قرارگرفت و عین گزارشی را که به مجلس شورایملی‌تقدیم کرده بود ، قرائت کرد .

شکر گزار باشیم

پس از گزارش رئیس دولت، سناتور محسن خواجه نوری رئیس فراکسیون پارلمانی حزب ایران نوین در سناصحبت کرد و گزارش دولت را مورد تائید قرارداد .

سناتور خواجه نوری‌درسخنان خود گفت :

باید شکر گزار این باشیم که ازوجودپادشاهی‌مدبرصلحدوست وراسخ قدم برخورداریم که مشکلات بزرك و خطیر ما را از راه مذاکره حل میکنند . وهمچنین باید خوشوقت باشیم که افرادی کاردان دردولت و در دستگاههای دولتی ما هستند که مجری اوامر و نیات خیرخواهانه شاهنشاه می ـ باشند و با دقت اوامر خطیر معظم‌له را بمورد اجرا می ـ گذارند .

سناتور خواجه‌نوری در دنبال سخنان خود ، در باره اهمیت سوق‌الجیشی جزایر موردبحث سخن گفت و افزود :

این جزایر کلید امنیت و رفت و آمد و کلیه فعالیتهای خلیج فارس بشمار میرود و هر کس نیروی هوائی و دریائی خود را در این‌جزایر مستقرکند امنیت خلیج فارس را بعهده میگیرد . چه کشوری مستحق‌تر ازایران که این وظیفه را بعهده بگیرد .

تحمیل عقیده نمی‌کنم

سناتور خواجه نوری افزود: ما با بدست آوردن قدرت قصد تحمیل عقیده و نیت‌بهره‌برداری های اقتصادی نخواهیم داشت. میخواهیم در مقابل دنیا باسر بلندی‌این‌وظیفه را بعهده‌بگیریم.

در ساحل خلیج فارس کشور هائی وجود دارد که بزودی کنفدراسیون آنها اعلام خواهد شد ما قبلا باین ملل برادرانه توفیقشان‌را تبریک میگوئیم‌ودر این‌جشن و سرور سهیم‌هستیم.

ملت ایران خودرا از ملل عرب زبان جدا نمیداند ما سوابق‌فرهنگی ومذهبی داریم و هیچکس نمیتواند بین‌ما نفاق افکنی کند.

ایکاش در جزیره بودند

بدنبال سخنان سناتور خواجه نوری سناتور پروفسور جمشید اعلم نیز صحبت کرد و ضمن تائید اقدامات دولت گفت:

من مطمئن هستم که همه‌ی‌ایرانیان خوشحالند و شاید یک آرزودارند که ایکاش در جزیره بودند زمانی که پرچم ایران باهتزاز درآمده است تاسجده شکر و سپاس بگذارند . پرچم افراشتن ما معنی جنگ نمیدهد، ما صلح خواهیم و مطمئن هستم هر شیخ نشینی کمک بخواهد، اول‌شاه‌ایران‌به کمک آن ها خواهند رفت.

من امروز به همه ملل که از استعمار رهائی یافته‌اند تبریک میگویم.

تایید و سپاسگزاری سنا

در این موقع رئیس مجلس سنا گفت: بطوریکه در جلسه خصوصی پیشنهاد شد متن تائید از اقدامات دولت و عرض سپاس به‌پیشگاه شاهنشاه قرائت میگردد. در این موقع متن قرائت گردید وباتفاق آرا بتصویب رسید مقارن ساعت یک بعدازظهر جلسه علنی‌فوق‌العاده سنا پایان یافت.

یک‌افسر و ۲ درجه‌دار وسربازایرانی‌شهیدشدند

اداره روابط عمومی ستاد بزرگ ارتشتاران ظهر امروز درباره پیاده شدن نیرو های ایران در جزایر ابوموسی و تنب‌ها چنین اعلام کرد:

امروز صبح طبق قراری که با شیوخ شارجه وراس‌الخیمه داده شده بود و شرح آن از طرف جناب آقای نخست وزیر به مجلس داده شد نیرو های دریائی شاهنشاهی ایران در سه جزیره ابوموسی تنب بزرگ و تنب کوچك در خلیج‌فارس پیاده شدند.

در جزیره ابوموسی حضرت شیخ صقر برادر حضرت‌شیخ خالد حاکم شارجه باتفاق‌عده‌ای دیگر باستقبال استاندار بنادرو دریادار عطائی رفته و به آنها خیرمقدم گفتند ، و آنها را به صرف چای و شیرینی دعوت نمودند و باتفاق برای دیدن دهکده ابوموسی‌رهسپار شدند. و سپس حضرت شیخ صقر و همراهان باتفاق به ناو سر- فرماندهی آرتمیس رفته و با تیمسار دریابد رسائی فرمانده نیروی دریائی شاهنشاهی ملاقات بعمل آوردند.

در جزیره تنب بزرگ بعلت اینکه از طرف راس‌الخیمه به موقع ورود نیروی دریائی شاهنشاهی به‌قوای پلیس‌جزیره تنب اطلاع داده نشده بود از طرف پلیس محلی تیراندازی بعمل آمد که یك افسر و یك مهناوی و یك سرباز نیروی دریائی ایران به شهادت‌رسیدند و یکنفر نیززخمی شد، درنتیجه نفرات نیروی دریائی‌شاهنشاهی عکس‌العمل نشان دادند وچهار نفر ازافراد پلیس مقیم جزیره مقتول و پنج نفر زخمی شدندو بقیه ازمقاومت دست کشیدند . سپس فرمانده یگان پیاده شده به مردم جزیره اعلام‌نمود که به آنها نهایت خوشرفتاری خواهد شد ومردم جزیره برای‌سلامتی شاهنشاه آریامهر دعا کردند.

این مطلب را در روزنامه ننویسید!

آقای فضل‌اله صدر دبیر کل حزب ایرانیان که سومین‌ناطق مجلس بود، ضمن سخنرانی و توجیه نظریات خود به موضوع بحرین ورای موافق خود اشاره کرد و مطالبی را عنوان نمود که در اینموقع روبه جایگاه مطبوعات کرد و گفت:

« خواهش میکنم، این قسمت را ننویسید» در حالیکه مطالب ایشان از رادیو و تلویزیون مستقیما پخش میشد وناطق از جریان‌بی‌خبر بود.

این خواهش دکتر صدر،موجب خنده شدید سایرنمایندگان شد وآقای نخست وزیر در پایان جلسه ضمن تشکر از نمایندگان نظر آقای دکتر صدر را که یک نظر حزبی‌بود رد کرد.

اخذ تعهد از کارمند در مورد پرداخت

بقیه از صفحه آخر

مرکز کارمند شاکی گردید . کارمند شاکی بموجب ادعا ـ نامه خود اظهار داشته است که در سال ٤٦ بمنظور استخدام در اصفهان در امتحانات‌ادواری شرکت کرده‌و چون عده‌قبولی برای شهرستان مورد نظر اضافه بر سازمان ان اداره بود وزارتخانه متبوع او رادر شهرستان یزدباستخدام درآورده که پس‌ازانجام خدمت‌آزمایشی و دوره کارآموزی و سپردن سند تضمینی مبنی بر اینکه‌تا مدت پنجسال در شهرستان مزبور خدمت کند و در این مدت درخواست انتقال بمحل دیگری ننماید حکم استخدامی صادر و کارمند راروانه‌شهرستان یزد نموده است .

این کارمند مدعی است که باید برابر آئین نامه مزایا فوق‌العاده اشتغال خارج از مرکز به ماخذ ۱۵ در صد حقوق دریافت کند ،ولی‌اداره کارگزینی‌از صدور حکم‌مزبور خودداری کرده و در پاسخ بشورای سازمان امور اداری اعلام داشته است که کارمند مزبور براساس احتیاجات‌واحد های تابعه استخدام گردیده‌و بمحل خدمت اعزام شده ، مضافا باینکه مشارالیه تعهد خدمت را طبق سند رسمی نموده است و بدین ترتیب نمی تواند از فوق‌العاده دوری از مرکز استفاده کند .

شورای سازمان امور اداری و استخدامی کشور براساس‌ادعا- نامه کارمند شاکی و جواب وزارتخانه متبوع چنین رای داد: بموجب مقررات آئین نامه مزایای کارمندان دولت به کارمندان غیر بومی در خارج از مرکز فوق‌العاده اشتغال خارج از مرکز تعلق میگیرد .چون شاکی متولد یزد نیست ونیز در تهران استخدام‌و خدمت آزمایشی نیز در همانجا انجام گرفته و سپس به شهرستان یزد اعزام گردیده و تعهد وی مبنی براینکه در مدت پنجسال توقف در یزد تقاضای انتقال به شهرستان دیگری ننماید و همچنین سایر جهات و عللی که وزارتخانه طرف شکایت دررد ادعای شاکی اعلام داشته موثر در مقام نیست ، لذا شکایت کارمند وارد است‌و باستناد لایحه قانون استخدام کشوری کارمند مزبور میتواند برابر آئین نامه مزایاازفوق‌العاده‌خارج از مرکزازتاریخ استخدام‌استفاده کند . رای شورای سازمان‌امور اداری‌و استخدامی کشور دراین مورد قطعی و لازم‌الاجرامیباشد.

سخنرانی

صبح امروز آقای ایرج آریان‌پور مدیر کل روابط عمومی وزارت اطلاعات‌درباره تاثیرات ملی و بین‌المللی انقلاب ملی برای‌دانشجویان دانشگاه پدافند ملی‌سخنرانی کرد

مردی که در رضائیه کشته شد

عزیز ، مردی که دریك‌روستای رضائیه کشته‌شد . دراین‌جنایت یک زن به نام اقدس نیز به قتل رسید .

شرح‌درصفحه ۲۲

شورای دفاعی اعراب خواستار بسیج کلیه نیروهای عرب شد

قاهره ـ یونایتدپرس ـ شورای دفاعی‌کشوهای عضواتحادیه عرب امروز به کنفرانس خود پایان‌داد و خواستار شد که کلیه امکانات کشورهای عربی علیه اسرائیل بسیج شود.

در این شورای‌دفاعی وزرای‌دفاع وخارجه وروسای ستاد ارتش ۱۷ کشور عربی عضو اتحادیه عرب شرکت جستند.

شورا همچنین تصمیماتی نیزکه شرکت کلیه‌کشورهای عضواتحادیه عرب را در نبرد علیه اسرائیل تضمین می‌کند ، اتخاذ کرد.

ژنرال شازلی رئیس ستاد ارتش جمهوری عربی مصر که ازجمله شرکت کنندگان شورا بود گفت : که شورا طی جلسات خودتوانست چند تصمیم محرمانه بگیرد. وی با اینکه درباره تصمیمات محرمانه به‌اظهار نظر نپرداخت لیکن ازگفته های قبلی او چنین برمی‌آید که‌این تصمیمات پیرامون شرکت نظامی و اقتصادی کلیه ملل عرب در جنگ آینده با اسرائیل بوده است.

جلسه روز یکشنبه شورای‌دفاعی بدنبال کشته شدن وصفی‌تل قطع شد لیکن باآمدن لوزی نخست‌وزیر جدید به قاهره ، شورا کار خود را از سر گرفت و به مسائل در دستور کار شورا رسیدگی کرد.

آخرین اخبار خارجه

نخست‌وزیرجدیداردن با پیام ملك حسین وارد قاهره شد

احمد لوزی نخست‌وزیر جدید اردن برای شرکت در کنفرانس شورای دفاع عرب وارد قاهره شد در فرودگاه به خبرنگاران گفت که حامل پیامی از جانب ملك حسین برای پرزیدنت انورالسادات است .

خبرگزاری خاورمیانه گزارشی داده است که پادشاه اردن در پیام خود از کوششی که‌مقامات مصری برای کشف حقیقت ماجرای قتل وصفی‌تل مبذول میدارند سپاسگزاری کرده است .

پس از حادثه قتل وصفی تل از طرف دولت مصر اقدامات احتیاطی دامنه‌داری برای حفظ جان اعضای هیئت نمایندگی اردن در کنفرانس شورای دفاع عرب بعمل آمده است یك اسکورت مسلح پیوسته نخست‌وزیر جدید اردن را مشایعت خواهد کرد .

ماموران مصری هنگام ورود احمد لوزی کیف دستی دو نفر از همراهان او را جستجو کرده و چند قبضه هفت‌تیر بدست آوردند ولی نخست‌وزیر اردن درخواست کرد که از ضبط سلاح همراهان‌وی خودداری‌شود همچنین برای نخستین بار محدودیت هائی برای روزنامه‌نگاران مصری و خارجی تعیین شده است وبه انها اجازه داده نمیشود به‌مقر کنفرانس شورای دفاع عرب نزدیك شوند .

بعداز تحقیقات از ٤ مرد دستگیر شده :

پلیس مصر در جستجوی مرد اسرارآمیزی است

قاهره ـ پلیس‌ومقامات امنیتی جمهوری‌عربی مصرهنوزپنجمین مردی راکه‌گفته می‌شود درقتل وصفی تل نقش اسرار آمیزی ایفا کرده تعقیب می‌کنند.

الاهرام ضمن گزارشی دراین زمینه‌نوشته‌است مامورین‌تحقیق هنوز نام حقیقی او را نمیدانند لیکن به این نتیجه رسیده‌اندکه (ابومحمد یا ابومحمود) نامی در ماجرای کشته شدن نخست وزیر اردن نقش حساسی را بعهده داشته است .

مقامات قاهره میگویند پنجمین متهم قتل وصفی تل که هنوز بدام نیافتاده به چهار چریک مامور قتل نخست وزیر اردن گفته است که طبق تعلیمات و دستورات باید وظیفه خود را انجام دهند وی آنگاه برای چهار چریک مامور قتل‌صفی‌تل موفقیت آرزو کرده است .

چریکها قصد کشتن ملك حسین وخانواده‌اش را داشتند

قاهره ـ در قاهره گفته شد که ملك حسین و اعضای خانواده‌اش‌درلیست مرگ‌چریک های فلسطینی قرار داشتند .

الاخبار چاپ قاهره گزارش داد که چهار عضو سازمان سپتامبر سیاه مصمم بودند کلیه اعضای خانواده سلطنتی اردن را به انتقام چریکهای کشته شده بقتل برسانند .

توضیح درباره حقوق معلمان

در خبر مربوط به میزان حقوق معلمان که در صفحه سوم امروز بچاپ رسیده است میزان حقوق آموزگاران دیپلمه بعد از ۲۲ سال ۲۱۳۷ تومان چاپ شده است که رقم درست آن ۱۸۰۱ تومان‌است که۱٦۰۰ تومان بابت حقوق ۲۰۱ تومان بابت حق فنی است . از این اشتباه پوزش میخواهیم .

بقیه‌از صفحه‌اول

پیروزی ملی

مسلح ایران در جزایر «تنب» و «ابوموسی» قرائت کرد که جداگانه درج شده است .

بدین ترتیب بعداز۸۰ سال ، که نفوذ استعمار در خلیج فارس حاکمیت ایران را برسه جزیره تنب بزرك ،تنب کوچك‌و ابوموسی عملا بحالت تعلیق درآورده بود ، کشور ما حقوق حقه‌خود را در جزایر سه‌گانه احراز میکند .

این خبر را ملت‌ایران بمنزله یك پیروزی‌بزرك ملی تلقی میکند و عموم طبقات مردم ، تصمیم و اقدام دولت را که در اجرای نیات بلند شاهنشاه و براساس سیاست‌مستقل ملی ایران صورت وقوع پذیرفته است ، یك‌صدا تایید میکنند ، ما این پیروزی درخشان را به حضور شاهنشاه و به دولت و ملت‌ایران‌تبریك میگوئیم و در سرمقاله فردا مشروح‌تر پیرامون گزارش دولت سخن خواهیم گفت .

پیش بینی هوا

هوای سواحل شمال نیمه ابری ، ابری ، هوای آذربایجان و شهر های شمال خراسان کمی تا قسمتی ابری ، هوای شهر های غربی ومرکزی صاف گاهی کمی ابری ، هوای تهران صاف دربعضی ساعات همراه با مقداری ابر.هوای دیگر نقاط صاف است.

گرمترین نقطه بندرعبا

ع . مسعودی

از روزی که کناره گیری خود را از کاری که‌پنجاه سال ادامه‌میدادم ، باستحضار خوانندگان عزیز اطلاعات رسانیدم ، باهر کس روبرو شدم مرا نسبت به گذشته‌ام مورد لطف و عنایت قرارداد، چندین‌تلگراف و مکتوب از دوستان‌و علاقمندان به‌موسسه اطلاعات دریافت داشتم‌که‌مرا در راهی که پیش گرفتم و بسراغ استراحت شتافتم‌تشویق‌وتاییدم فرمودند . اکنون که بمناسبت سفر کوتاهی بشیراز در مقام آن برآمده‌ام ازاین سفر دوسه روزه خود با خوانندگان گرامی اطلاعات صحبت‌کنم واز آنچه در شیراز و تخت جمشید دیدم و یا در تماس و مذاکره با عناصر و افراد مطلع محلی شنیدم ویا از بحث‌هاو مذاکراتی که با اعضای هیئت مشورتی اطلاعات در شیراز و در جلسه اطاق بازرگانی شیراز داشتم ، باخوانندگان محترم گفتگوئی‌داشته باشم این فرصت بدستم آمده است که از عواطف وعنایات همه کسانی که مرا مشمول لطف و محبت خود قراردادند سپاسگزاری‌کنم .

خاطراتی از آن روز که سناتورها به تخت جمشید رفتند

خواننده عزیز : بر من خرده نگیرید که اگر بقول رفقا خود را در صف بازنشستگان‌موسسه قرار داده‌ام ، چرا خاطره سفر مینویسم ، این دیگر میل قلبی من است که میخواهم باین وسیله ارتباط خود را با نوشتن یادداشت هائی از سفر با شما کماکان حفظ‌کنم، حقیقتش این است که در دوره بازنشستگی خود هرگز نمی توانم بکلی خاموش و بی اثر باشم ، هر وقت فرصت یابم با شماصحبت میکنم ، یا هر گاه سفری پیش آید که متضمن مطالبی قابل درج و مفید باشدباشما درمیان میگذارم و این بدان معنانیست که بقول معروف دماغ خود را در هر کاری وارد کنم و بازبه مداخله درکارهائی‌که به فرزندم تفویض کرده‌ام بپردازم ، خیر، من بجزیك عضو مشورتی‌برای موسسه نقشی دیگر ندارم آنهم بشرطی که نظر مرا بخواهند و یا خود نظری داشته باشم که ابراز و اظهار دارم والا تمام اموربزیرنظر دقیق‌فرهادمسعودی اداره میشود و خوشوقتم بگویم که در ظرف همین مدت کوتاه لیاقت وشایستگی و تسلط کامل خود را بجمیع امور موسسه اعم از تحریری ، فنی واداری بمنصه بروز و ظهور رسانیده‌و با کمك و مساعدت همکاران صدیق خود و تمام کارکنان و کارگران موسسه که همیشه با علاقه وصمیمیت وظایف خودرا انجام میداده‌اند همچنان درراه پیشرفت گام برمیدارد و در عین حال‌مستظهر بعواطف هم‌میهنان و نیازمند راهنمائی‌هاومساعدت ذی قیمت علاقمندانی است‌که در طول سالیان دراز اطلاعات، موسسه مورد علاقه خود را یاری فرموده و ازکمك وهدایت خویش دریغ نورزیده‌اند .

★★★

چند دقیقه به ساعت ۸ صبح مانده بود که باتفاق همسالان خود و بزرگتر ها از پله های هواپیمای جت‌بوئینگ‌هواپیمائی ملی ایران بالا می‌رفتیم تا به شیراز برویم وآنچه را سلاطین و روسای جمهوری و سران کشورهای‌جهان در تخت‌جمشید دیده‌بودند تماشاکنیم‌وتجهیزاتی که برای اقامت و پذیرائی‌آنها فراهم آمده بود از نزدیك به بینیم ، این خواست سناتور ها بود که در یك جلسه خصوصی مطرح شد و اکثریت نمایندگان سنا از رئیس مجلس خواستند که دسته جمعی بشیراز و تخت جمشید بروند و از تحولاتی‌که بمناسبت جشن های دو هزار وپانصدمین سال‌بنیادشاهنشاهی در شیراز پدید آمده دیدن‌کنند، خیمه هاوسراپرده های‌سلطنتی را که از راه تلویزیون دیده‌اند از نزدیك به بینند ، برنامه نور و صدا را در خرابه های تاریخی و افتخار آمیز تخت جمشید تماشاکنند ، این بودکه موجبات سفر باهمکاری‌سازمان جلب سیاحان فراهم شد و روز چهارشنبه سوم آذر سناتور ها با خانم های خود عازم‌این‌سفر شدند ، تنها چند نفر ازسناتور ها بواسطه کسالت و ضعف‌در این سفر شرکت نداشتند ، معهذا سالن هواپیما بیش از یکصد نفر را در خود جای‌داده بود .

ساعت ۸ صبح هواپیما به پرواز درآمد و ساعت ۹صبح در فرودگاه شیرازبرزمین‌نشست،یکساعت‌فاصله تهران به شیراز ، سالخوردگان را به یاد ایام جوانی خود انداخته بود ، برای هم از گذشته هاتعریف میکردند ، از آن تاریخ که مسافت بین پایتخت وشیراز را با دلیجان طی میکردند ، بیش از آنرا که با پالکی سفر میکردند البته بخاطر نمی‌آوردند ! میگفتند با دلیجان چندین روز طی طریق میشد آنهم با دلهره از ترس ناامنی ها و دزدان که در پس‌کوه ها و دره ها کمین میکردند وغافله را میزدند . چندی‌بعد تاریخ ورق خورد، زمان پیش آمد ، اتومبیل، براه افتاد ، بازهم آثار ناامنی وجود داشت ،قتل و غارتها بخاطر می‌آمد که در همین جاده اصفهان بشیراز صورت میگرفت، باززمان پیش‌آمدتاوقتی‌ریشه ملوك‌الطوایفی وخان‌خانی و ناامنی و سرقت در راهها سوزانده شد ، رفت و آمد آسان گردید ، مسافرت با اتومبیل انجام میشد لکن راهها خاکی‌بود. چاله چوله و دست‌اندازها اتومبیل را تارسیدن بمقصد از حیزانتفاع ساقط میکرد ، رفته رفته، راهها شوسه و صاف و صوف شد ،رفت وآمد بهتر شد تاامروز که اسفالت شده است و مسافت تهران و شیراز را میتوان یک صبح تاشام طی کرد .

در این بحث و گفتگو ، یکی از سناتور ها گفت هرگز بخاطر ما خطور نمیکرد در طول عمر خود شاهد و ناظر چنین تحولی باشیم که یکساعت از تهران بشیراز برویم ، درست است که‌این حاصل تمدن و ترقی دنیا است که ما استفاده می‌کنیم ولی بهره‌برداری از آن پدیده تازه و تجهیزات نو خود مطلب دیگری است .

فرودگاه شیراز نه‌فقط آماده‌فرود آمدن هواپیما های جت میباشد، بلکه برای بزرگترین هواپیما های جهان (جمبوجت) نیز آماده شده است ، از این فرودگاه ها در سراسر کشور گسترده شده و چه بسیار شهر ها و بنادر ایران که از تجهیزات‌مدرن امروزی بهره‌مند گردیده و فرودگاه های مجهز شبانه روزی و رفت و آمد های زیاد دارند .

★★★

در کنار باند فرودگاه شیرازسه دستگاه اتوبوس برای عزیمت به شهر و دیدنی‌های شیراز و سپس حرکت به‌تخت جمشید آماده شده بود و سناتور ها از هواپیما پیاده شدند و پس از توقف کوتاه و مراسم استقبالی که از آنها شد داخل اتوبوس ها شدند .

درهر اتوبوسی راهنمائی از سازمان جلب سیاحان وجودداشت که مسافرین را درجریان تازگی های شهر میگذاشت ، بلوار زیبای پر از گل که چند کیلو متر فاصله فرودگاه تا شهر کشیده شده ، ساختمانهای جدید ، خیابان های عریض که هنوز تزئینات جشنهای شاهنشاهی جلوه خاصی بشهر داده ، میدانهای وسیع و قشنگ، بناهای قدیم و جدید یکی پس از دیگری می‌آمد و میگذشت تا به جلوی آرامگاه حضرت سید میر احمد شاه چراغ (ع) رسیدیم ، خانمها چادر بسر کردند و سناتور ها هم با خضوع کامل قدم به آرامگاه برای زیارت‌مرقد مطهر گذاردند و در این جا چیزی که خیره کننده بود تعمیرات و آئینه کاریهای جدیدی بود که بامر شاهنشاه در داخل حرم و ایوان صورت گرفته بود ،این آئینه‌کاری ها که خاص هنرمندان شیرازی است و استاد حسن‌ظریف‌صنایع هنوز درآتلیه‌کوچک‌خودبرای اتمام آن‌میکوشید از شاهکارهای‌آئینه‌کاری ایران‌بشمارمیرودواین‌هنرمند باابتکارات خود درآئینه‌کاری‌جلال و شکوهی خاص باین مکان‌شریف داده است .

حضرت سیدمیراحمد(شاهچراغ) برادرحضرت‌امام‌رضا(ع)امام‌هشتم شیعیان میباشد که در سال‌های ۱۹۳ تا ۲۱۰ هجری قمری زمان خلافت مامون خلیفه عباسی برای دیدار برادرش از راه فارس و شیراز عازم خراسان بود که در شیراز وفات یافت و به روایتی او را شهید کردند و در همین‌جا مدفون گردید ، مدتها کسی را اطلاع براین مقبره نبود ، امیر مقرب‌الدین وزیر اتابک ابوبکر در اثنای ساختمان عمارتی در همین محل (شاهچراغ) به جسد حضرت برخورد مینماید که مرور ایام تاثیر زیادی در آن نکرده ودردستش انگشتری بوده که روی آن‌جمله (العزه‌اله احمد بن موسی) نقش‌شده‌بود بنا براین صاحب جسد شناخته میشود و امیر بقعه وبارگاهی بروی آن میسازد که بعدها بر توسعه آن افزوده میگردد .

★★★

اتوبوس‌ها از چند خیابان وسیع شهر گذشتند وجلوی‌آرامگاه‌سعدی سناتورها و همسرانشان را پیاده کردند .

یکی دیگرازخوشبختی‌وافتخارات شیرازیها داشتن دو فرزندبرومند چون سعدی و حافظ است که نام پرافتخار این دو پیوسته بر تارک ادب ایران خواهد درخشید وفرهنگ بشری را رونق‌می‌بخشد.

آقای دکتر علی سامی ادیب و نویسنده نامی و عضوهیئت‌مشورتی اطلاعات در کتابی که تحت عنوان (شیراز دیار سعدی و حافظ) انتشار داده مینویسد : سعدی و حافظ فرزند عصرها و قرن‌هایند زیرا قرن‌ها و عصرها از پی‌هم می‌آید و میرود ، تا مادر دهر وپدر پیر فلک را چنین فرزندانی برومند بوجودآید و اکنون نیز قرن‌ها میگذرد که چون آنان دیگر پرورش نیافته است و تا زبان فارسی وایران وایرانی در جهان پایدار است کتاب این دو شاعر پارسی‌گوی نیز جاودان و برقرار خواهد بود .

آثار سعدی و حافظ نه تنها در ایران بلکه در ورای محیط نشو و نمای آنها و در دورترین جای خاور و باختر مورد علاقه و احترام و توجه مردم است.

نویسنده کتاب دیار سعدی و حافظ درجای دیگر زندگی‌سعدی را برشته تحریر درآورده و می‌نویسد : سعدی بین سال‌های۶۰۶ تا ۶۱۰ هجری قمری در شیراز و در یک خانواده دانشمند و معروفی متولد شد ، نامش شیخ مشرف‌الدین و پدرش عبدالله و راجع به تخلصش نوشته‌اند که چون در زمان اتابک ابوبکر سعد زنگی ششمین پادشاه دودمان «سلغر» میزیسته ، تخلص خود را بنام این پادشاه (سعدی) قرار داده .

تحصیلات مقدماتی سعدی نزد دانشمندان وسخنوران نامی‌شیراز و تحصیلات عالیه‌اش در مدرسه نظامیه بغداد که از مشهورترین و مهمترین مراکز علمی شرق بود نزد اساتید بزرگ انجام گرفت . پس از پایان تحصیلات ، روح بی‌آرام‌و شاعرپیشه سعدی ، اورا برآن داشت که دل از زادگاه‌خود برکند و به سیر آفاق و انفس بپردازد ، بنابراین چهل سال از اواسط عمر عزیزش را دراین‌راه صرف کرد و در طول این مدت مدید به سوریه و فلسطین وعراق و عربستان و آسیای صغیر و طرابلس و نواحی شمالی افریقا و همچنین به هند و ترکستان و کاشغر و بلخ مسافرتهائی نمود . ره‌آورد این سفر دور و دراز پرمشقت ، تکمیل دانش و تزکیه نفس و اندوختن تجربیات گرانبها بود ، در خلال این‌رفت وآمدها، سختی‌ها و خوشی‌های فراوان دید ، سرد و گرم و تلخ و شیرین روزگار را بسیار چشید که کم و بیش در بوستان و گلستان ازآن خاطره‌ها باسخنانی نغزو روایاتی شیرین یادکرده است .

در جنگ‌های صلیبی(جنگ‌های مذهبی بین مسلمانان و عیسویان) چندی گرفتار شد و در خندق طرابلس‌اورا به‌گل‌کشی واداشتند، ولی فراز و نشیب‌ها و سخت و سست‌های روزگار روح بزرگ و طبع حساس شاعر شیرین سخن شیراز را خاموش و افسرده‌نکرد، بلکه روح اورا صیقل‌داد وتجارب زیادی اندوخت و سرانجام با اندیشه‌های پاک و خاطری شاد ، بیقرار از عشق یار و دیار به زادگاه خود (شیراز) بازگشت و به ارشاد ابنای زمان کمربست، در همین اوان بود که گفته‌ها و نوشته‌های گذشته‌اش را گردآورد و بصورت دو شاهکار ادبی نثر و نظم فارسی (گلستان و بوستان) تالیف و تصنیف کرد و بفارسی ـ زبانان تقدیم نمود .

دنباله دارد

بقعه حضرت احمدبن موسی‌الکاظم «شاهچراغ» که چون تاجی زرین برتارک شیراز میدرخشد .

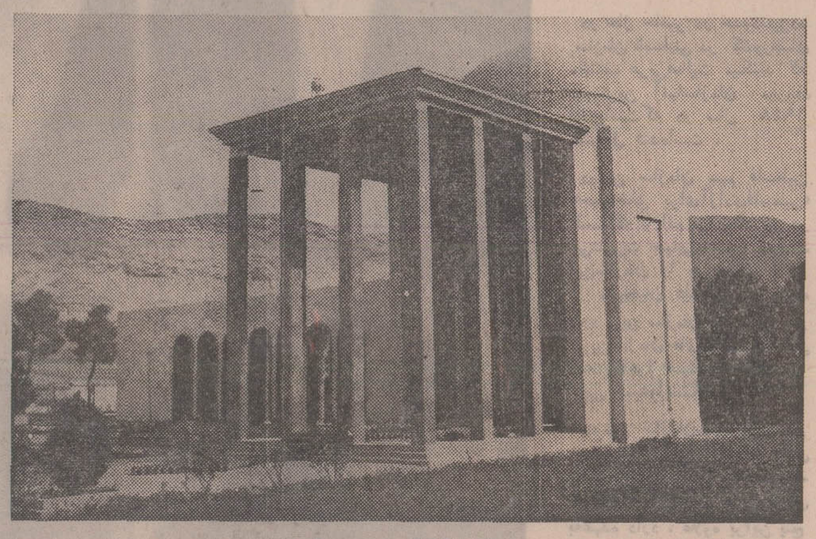

نمای آرامگاه سعدی در شیراز

آقای علی سامی

اینجانبان اهالی شاه‌آباد نووصفنارد ازرئیس خط ۲۲۰ اتوبوسرانی شرکت واحد آقای رحیم آقاتشکر مینمائیم
مشهدی علی . عشقعلی‌اسلامی

تبریکات

جناب آقای نیك‌پور مدیرعامل سازمان بیمه های اجتماعی
انتصاب آقای دکتر مهربانی‌رابسمت مدیر کل‌سازمان بیمه‌های اجتماعی استان مرکزی به آنجناب صمیمانه تبریك میگویم و توفیق ایشان را درراه‌خدمت به‌شاهنشاه و میهن آرزومندم
دکتر حمزه

جناب آقای رزم‌آرا مدیر کل آمار و ثبت احوال
انتصاب شایسته آقای نجات‌الله دادمهر را بسمت معاونت ادارهٔ آمار و ثبت احوال ناحیهٔ ده تهران تبریك میگوئیم .
محسن سنجابی ـ ابومحمد تقفی

رطب زهره
با ویتامینهای متمرکز
خوشمزه ـ نیروبخش
رطب زهره استریلیزه
با برچسب اطمینان

قیمت هر بسته برای مصرف کننده ۱۵ ریال

از صبح پنجشنبه در
مولن روژ ـ دیانا ـ مهتاب
کریستال ـ اسکار
کمپانی‌فوکس‌قرن‌بیستم‌آخرین‌محصول ۱۹۷۱ خود را که بمراتب دیدنی تر و پرهیجان تر از «سیاره وحشی ها» و «زیرسیاره وحشی» میباشد تقدیم مینماید .
رادی مکداول کیم هانتر
ریکاردو مونتالبان

فرار از سیاره وحشی ها
ESCAPE FROM THE PLANET OF THE APES
رنگی ـ پاناویژن
محصول فوکس قرن بیستم

در دوهفته گذشته فیلم «سرسره» شور و هیجان زیادی میان کودکان و نوجوانان بپا کرده واینك
سومین هفته نمایش در
در سینه‌موند
جك وایلد
مارك لستر
هنرمندان کوچولوی فیلم «اولیور» درفیلم رنگی

سُرسُره
MELODY
باشرکت : تریسی هاید
بکارگردانی : واریس حسین

تمام جوانان توجه کنید!
«مل» خواننده خوشگل و جوان که با آهنگهای دل‌انگیز خود دنیائی را تسخیر کرده است ، در آخرین شاهکار خویش دل ازعارف وعامی ، پیر و جوان میرباید و شور و نشاط به قلب‌ها راه میدهد
از امشب فقط در
سینماریولی

هر صاحبدلی که قلبش بخاطر عشق میطپد این فیلم را باید به‌بیند

سرمقاله

نکته‌هایی ازیک گزارش

گزارش مبسوط خبرنگار ما را درباره بازدید علیاحضرت‌شهبانو از دانشکده کشاورزی و جنگلداری کرج ملاحظه فرمودید .

این دیدارها ، عزیزترین خاطره را از دوران تحصیل در ذهن دانشجویان برجای میگذارد ، زیرا هروقت مناسبتی برای بازدید از دانشگاههای کشور دست میدهد ، شاهنشاه و شهبانو فارغ‌ازتشریفات و تکلفات به میان دانشجویان میروند و به آنها امکان میدهند که مشکلات ونظریات خود را به ساده‌ترین کیفیتی مطرح کنند . چنانکه این فرصت در دیدار اخیر برای دانشجویان دانشکده کشاورزی و دانشکده‌جنگلداری حاصل شد ودانشجویان مشکلات و نیازمندیهای خود را مستقیما با علیاحضرت شهبانو درمیان گذاردند و علیاحضرت در هر مورد دستورات لازم صادر فرمودند .

این طرز برخورد ، خالی از مجامله ، سرمشق زنده‌یی است برای اولیاء و استادان مدارس عالی که ملاحظه کنند چه تاثیر عمیقی دارد تماس و گفت‌وگوی مستقیم با دانشجویان که اینهمه مورد تاکید رهبر مملکت است و آنرا پیوسته بعنوان یکی از مهمترین اصول‌انقلاب آموزشی توصیه میفرمایند .

در بازدید علیاحضرت از دانشکده کشاورزی و جنگلداری کرج، از جمله مسائلی که دانشجویان مطرح کردند یکی مشکل رفت و آمد آنها بود که طبق گزارش خبرنگار ما بلافاصله بعد از مراسم بازدید بعرض رسید یک اتوبوس از فردا در اختیار دانشجویان است تا با پرداخت یک تومان کرایه در ساعت معین به تهران بروند و برگردند . یکی دیگر اینکه دانشجویان دختر از علیاحضرت تقاضا کردند دستور فرمایند تلویزیون سالمی در خوابگاهشان نصب شود و در پاسخ علیاحضرت که پرسیده‌اند «مگر تلویزیون ندارید ؟» توضیح میدهند : « چرا ، تلویزیون داریم ولی الان یکسال است خراب است و کار نمی‌کند! » و بالاخره اینکه بقول خبرنگار ما « دخترها با دل وجرات تقاضاهای خود را گفتند و برای تابستان دستگاه تهویه خواستند »!

این درست که علیاحضرت شهبانو با منتهای حوصله و مهربانی درخواست‌های دانشجویان را استماع فرموده و اوامر لازم صادر فرموده‌اند ، ولی انصاف بدهید ، آیا اینها مسائلی است که در یک چنان فرصت مغتنمی دانشجویان رفع آنرا از علیاحضرت شهبانو درخواست کنند و با «دل و جرات» در مقام طرح آن برآیند؟

آیا جایز است یک چنین مسائل ساده و پیش پا افتادهیی دریک موسسه عالی آموزشی آنقدر معوق بماند تا مناسبتی دست دهد و علیاحضرت شهبانو برای افتتاح کتابخانه دانشکده تشریف‌فرماشوند و در آنجا تشریفات را کنار گذاشته بمیان دانشجویان بروند و از موضوع استحضار حاصل فرموده دستور چاره‌جوئی بدهند ؟

بیگمان ارزش یک چنین‌فرصتی بیش از آنست که‌صرف مواردی ازین قبیل بشود ، حال آنکه در زمینه امور دانشجوئی و دانشگاهی ما بسیاری مسائل اساسی داریم و اگر ذهن دانشجو متوجه مشکلات کوچکی مثل تعمیر تلویزیون و تامین اتوبوس و تعبیه دستگاه تهویه نباشد ، وقتی علیاحضرت شهبانو درباره مسائل و مشکلات آنها استفسار میفرمایند و برای شنیدن هرگونه نظریه و پیشنهادی آمادگی نشان میدهند این لحظات ارزشمند و مغتنم صرف مباحثی بمراتب عالیتر و اساسی‌تر خواهد شد .

این برخورد در حد خود یک نکته دیگر را نیز نشان میدهد که اصولا دانشجویان ما عادت به تماس و گفت و شنود اساسی ندارند و در مقابل «ژست» آزادمنشانه شهبانوی مملکت که باب مذاکره و تماس مستقیم را با ایشان میگشایند غافلگیر و دستپاچه میشوند و برای اینکه حرفی زده باشند به مشکل اتوبوس و تلویزیون و دستگاه تهویه میپردازند والا اگرسیستم گفت‌وگو وتماس ـ بطوریکه منظور انقلاب آموزشی است ـ در محیط دانشگاه صورت تحقق پذیرفته بود نه فقط مشکلاتی ازین قبیل در سطح مذاکرات استاد و دانشجو یا اقدامات انجمن‌های دانشجوئی ودستگاه اداری دانشکده حل‌و فصل میشد ، اصولا دانشجویان برحسب عادت میتوانستند ارزش واقعی تماس‌ها را دریابند و بهره‌یی متناسب از آن بگیرند .

با آنکه تحولات اخیر دانشگاه نوید بخش شروع یک دوران تازه در فعالیت‌های این محیط عالی آموزشی و از جمله روابط دانشگاه و دانشجوست ، تذکر چنین نکاتی که نقص سیستم و روش گذشته را میرساند درعین‌حال ، اهمیت واقعی مساله « تماس‌ومباحثه » را جلوگر میسازد .

تفسیر سیاسی

تسلسل انتقامجوئی در اردن

آنچه انتظار میرفت‌بدنبال ترور وصفی‌التل در جهان عرب روی دهد،بسیار سریع تر و خشن تر از حدانتظار آغاز شده است .

سلیمان خلیفه جوان چریك ۲۸ ساله‌ای که رهبری‌عملیات ترور نخست وزیر اردن را عهده دار بوده‌در زندان‌قاهره آشکارا گفته است که :

« ما قصد داریم تمام خائنین به ارمان فلسطین‌را از مراکش تا اردن نابود کنیم و وصفی التل اولین کسی از آنها است که در پنجه انتقام ما گرفتار امده است . »

و در اردن روزنامه دولتی « الرای » نوشته است که گر چه انها « وصفی‌التل » را کشته‌اند اما « روحیه‌تل» همچنان بر اردن حکومت‌می کند . همین روزنامه اخطار کرده است انها هر جا که بروند و هر قدر که مخفی و پنهانکار باشند سرانجام نابود خواهند شدواین‌اخطار یك اعلان جدید جنك بتمام سازمان های چریکی عرب است .

وصفی‌التل قربانی انتقام‌جوئی چریکها شد و اردن اکنون تهدید به‌انتقامجوئی دیگری از فدائیان میکند .

اوضاع حتی قبل از این تهدید ها ، چه در داخل اردن و چه در روابط کشور های عربی با اردن و درسطح کلی منطقه ، باندازه کافی بحرانی بود . این بحران‌را ناسیونالیست های رمانتیك عرب ، و این خوش بینانه‌ترین عنوانی است که می‌توان به عوامل قتل وصفی ـ التل در شرایط کنونی‌داد، با ترور نخست وزیر اردن در قلب مصر قبلا بوجود اورده بودند .

حتی بدون این تهدید ها این خطر که بدوی های ارتش اردن به خونخواهی رهبر مقتول خود به کشتار چریکهای زندانی و بدتر از ان به قتل عام‌فلسطینی ها دست بزنند و علیرغم تمایل دولت اردن و مصالح اعراب، کشور را به صحنه خونین یك برادر کشی بیسابقه‌تبدیل کنند ، خطر بزرگی بود ، خطری که اگر چاره‌ای بر ان اندیشیده نشود هر آن افزایش مییابد .

تردیدی نیست که قتل وصفی‌التل برای اردن ضربه شدیدی بود، این‌ضربه‌اردن را ضعیف تر میکند امااز‌این ضعف ، که ضعف جبهه مقدم جنگی اعراب و ضعف تمامی کشور های عربی است ، اسرائیل سود میبرد نه‌چریك ها.

در روز هائی که سازمان ملل‌درآستانه‌بررسی مسئله‌ای است که مستقیما به‌سرنوشت ملل عرب بستگی دارد و در ایامی که رهبران عرب راه های صلح را بروی خودبسته می‌بینند و آماده جنك می شوند ، گلوله هائی که در قاهره در نزدیکی کنگره دفاع مشترك اعراب شلیك شد، حیثیت ،اعتبار،همبستگی وسرنوشت‌ملل عرب‌رامستقیما هدف قرار دادند .

نه پیام تسلیت انورسادات به ملك حسین و نه بازداشت و محاکمه عاملین ترور وصفی‌التل نمیتواند مانع‌دوری اجتناب ناپذیر اردن از گروه کشور های مصر ، سوریه ، لیبی و الجزایرشود و ازایجاد یك دو دستگی جدید در میان اعراب جلو گیری کند .

آیا آنها که وصفی‌التل را کشتند دنبال همین هدف بودند ؟

آیا عاملین حادثه قاهره آنطور که ادعا میکنند در اندیشه وحدت عرب ، آرمان فلسطین‌ونابودی دشمن‌هستند؟

اگر اینطور است آیا راهشان غلط نیست ؟

جعفر مدنی

آیاروزهای تیره تری درجهان عرب فرا میرسد ؟

سپتامبر سیاه: آینده نگری یک ترور

ماجرای‌قتل‌وصفی‌تل ،نخست وزیر اردن درشهر قاهره جهان عرب را با فاجعه جدیدی روبرو ساخت که پیش‌بینی عواقب‌آن در تحولات آینده منطقه عربی خاورمیانه از هم اکنون امکان پذیر نیست .

نخست وزیر اردن هنگامی هدف گلوله فلسطینی های متعصب قرار گرفت که‌وزیران دفاع و خارجه شانزده کشور عربی و نماینده سازمان‌مقاومت فلسطین برای تعیین استراتژی جنگی خود،درپایتخت جمهوری عربی مصر گرد امده بودند . پیداست در این شرایط نمی‌توان از شورای‌دفاع عرب‌انتظار داشت که طرحها و نقشه های خود را بدقت به مرحله اجرا درآورد .

سه جوان‌فلسطینی که‌درقتل نخست‌وزیراردن شرکت‌داشتند عضو یك سازمان جدیدفلسطین بنام «سپتامبر سیاه» هستند .

هدف این سازمان بطوری که از نام‌ان‌پیدا است انتقام‌گرفتن از مسببان‌جنك داخلی‌سپتامبر ۱۹۷۰ است‌و سرانجام باترور مرد نیرومند اردن به آرزوی خود رسیدند .

اما در این شرایط بحرانی و در زمانی که صحبت از«جنك سرنوشت» و ازادی سرزمین های اشغالی در میان است،آیا تصفیه حساب های شخصی‌راه عقلانه‌ای است؟آیا کشته‌شدن نخست وزیراردن اتش‌اختلافات بین کشور های «محافظه کار» و «ترقیخواه» جهان عرب را تیزتر نخواهد کرد ؟

کنفرانس شورای دفاع‌عرب چند ساعت قبل از کشته شدن وصفی‌تل در آستانه بن‌بست قرار گرفته بود و حتی نماینده لیبی پس از پایان دومین‌جلسه کنفرانس گفت: ما بیهوده‌وقت خود را تلف می کنیم . در حالی که زنان و کودکان‌ما نیزحاضر به نبرد هستند جبهه شرق وجود خارجی ندارد .

به این ترتیب جای تردید نیست که ماجرای قتل‌وصفی‌تل موازنه‌ای را که میرفت در بین کشور های عربی برقرار شود به سختی متزلزل خواهد کرد. سوءقصد روز یکشنبه نشانه بازگشت مقاومت فلسطین به صحنه‌سیاسی ونظامی‌مسئله‌عربی خاورمیانه‌است .

سازمان فلسطین که پس از جنك های خونین سپتامبر(اردن و فلسطین) عملا از کشور اردن هاشمی رانده‌شده‌اند بارواج‌دادن هواپیمادزدی‌مرتکب‌اشتباه‌بزرگی شده‌و به حیثیت مقاومت‌فلسطین لطمه‌شدیدی‌واردساختند . اینك باتوسل به‌تروریسم میخواهند نقشه های قبلی خود را عملی کنند.

درگیری های دامنه‌دار

چریکهای‌فلسطین، ملك‌حسین، وصفی‌تل‌وچندتن دیگرازرهبران اردن رامسئول کشتار فدائیان‌در سپتامبر ۱۹۷۰ میدانندو عقیده دارند که‌رهبران‌عمان‌باجلوگیری از فعالیت‌سازمان های فلسطین به‌امپریالیسم خدمت می کنندامّا حقیقت این‌است که چریك ها قبل از سپتامبر ۱۹۷۰در اردن، دولتی درداخل دولت‌بوجودآورده وعلنا بارژیم سلطنتی اردن به مخالفت برخاسته بودند .

کشت‌وکشتار ۱۹۷۰ باتلاش های‌پی‌گیر جمال عبدالناصر با امضای‌قرارداد قاهره پایان‌یافت. ناصرجان خود را در این راه از دست‌داد،ولی‌هنوزمرکب قرارداد قاهره خشك نشده بود که زدو خورد های مسلحانه بین دوطرف آغازشدوسرانجام دولت‌وصفی‌تل توانست خاك اردن را از وجود پایگاه های فلسطین پاك کندو همین‌امر سبب شد که‌سازمان های افراطی دست چپی فلسطین به قتل نخست‌وزیر اردن کمر بستند.

باحتمال زیاد قتل‌وصفی تل سبب‌خواهدشد که دولت اردن بیش از پیش چریکهای‌فلسطین رازیرفشار قرار دهدواین‌امربی گمان موازنه سیاسی اردن رابهم خواهدزد وباین‌ترتیب بار دیگر مبارزه‌بین‌طرفداران سازمان های فلسطین و هواداران ملك حسین باشدت بیشتری آغاز خواهد شد.

اینها وصفی‌تل راکشتند

خبرگزاری ها امروز این چهارعکس را ازچهار متهم‌بقتل وصفی‌تل نخست‌وزیر اردن به سراسر جهان مخابره کردند . این چهار تن‌که خود راعضو«جنبش سپتامبر» می‌دانند در لحظات اول بازجوئی‌به‌قتل وصفی‌تل اعتراف کردند. «سپتامبر سیاه» یک فرقه افراطی وابسته به نهضت چریکی‌فلسطینی‌است که ظاهرا بیاد جنگ داخلی‌سپتامبر ۱۹۷۰ چریکهای فلسطین و دولت اردن است .

متهمان از چپ براست (ردیف بالا) عزت رباح ـ سلیم خلیفه ـ و ردیف پائین ـ زیاد محمود بدران و جواد بغدادی هستند .

« عکس رادیوئی اطلاعات»

سازمان های فلسطینی

در حال حاضر در حدودسیزده سازمان فلسطینی در کشورهای مختلف عربی‌فعالیت میکنند که مهمترین آنهاسازمان معروف الفتح‌است که در سال ۱۹٤۸ تشکیل شده‌است .

دومین سازمان مهم فلسطین «جبهه‌خلق برای‌آزادی‌فلسطین» است که با آدم دزدی‌های پی در پی‌شهرت جهانی‌یافت و ریاست این‌سازمان را جرج‌حبش یکی از مسیحیان فلسطین به عهده دارد .این سازمان یکی‌ازافراطی ترین‌سازمان های‌مقاومت‌فلسطین است‌وظاهرا «سپتامبر سیاه »نیز باین جبهه‌وابستگی دارد .

سومین سازمان‌مقاومت‌فلسطین جبهه‌دموکراتیك آزادی بخش است که رهبری آن را « نایف ـ هواتمه »معاون‌سابق جرج حبش به‌عهده دارد . علاوه براین پنج سازمان فلسطینی ، سازمان ـ های نسبتا مهم دیگری نیز در کشورهای عربی فعالیت می ـ کنند. که‌مهمترین‌آنها «سازمان صاعقه» است که یکی از شعب حزب‌بعث‌سوریه بشمار میرود . پس‌ازروی کار آمدن حافظ اسددر سال ۱۹۷۰ این سازمان تابع وزارت دفاع سوریه شده است .یکی‌از سازمانهای‌فلسطین ارتش‌آزادیبخش است که‌ارتش منظم فلسطینی‌ها را تشکیل‌می دهدوده هزار جنگجوی‌فلسطینی در آن خدمت میکنند .

این ارتش دارای سلاحهای سنگین است وواحدهای آن در سرزمین‌های‌عربی‌همسایه‌اسرائیل مستقر شده‌اند .

سفر نیکسون به اروپا ، سفرآشتی کنان است

امریکا در راه‌جبران غفلتها

برای پرزیدنت نیکسون زمستان ۱۹۷۱ و بهار ۱۹۷۲ سرشار از فعالیت سیاسی پردامنه‌ای خواهد بود. چه در غرب‌وچه در شرق قله‌ای نیست که رئیس جمهوری آمریکا برآن صعود نکندپیش از سفر پکن و مسکو وی باروسای دولت های‌فرانسه، انگلستان ، آلمان غربی ، کانادا و ژاپن دیدار خواهد کرد . آنچه در این دیدار تازگی دارد این است که رئیس‌جمهوری آمریکاپرزیدنت پمپیدو را به‌عنوان نخستین گفتگو کننده غربی خویش برگزیده است .

روزنامه لوموند مینویسد: «زمانی بود که در عمل هیچ مشورتی میان ایالات متحده واروپا ، بدون آنکه ازمرحله لندن بگذرد ، پنداشتنی‌نبود، چرا امروز آقای نیکسون ، نخست آقای پمپیدو رابرای مشاوره برگزیده است؟ پاسخ را باید در وضع خاصی که فرانسه در بحران پولی گرفته است ، یافت .»

بیشك پرزیدنت نیکسون میخواهد مناسبات باآروپا را که یکچند دچار بی‌عنایتی آمریکا شده بود، دوباره سر و صورتی بدهد ، پرزیدنت نیکسون ، هم وقتی که با اعلام سفر خود به پکن‌حیرت جهانیان را برانگیخت ، وهم هنگامی که اقدامات پولی و بازرگانی آمریکا را اعلام داشت ، با هم پیمانان خود مشورتی نکرده بود. لکن اکنون میکوشد آن «غفلتهای» سیاست خارجی را جبران کند درست است که‌فرانسه دراین‌میان آنچنان که‌روزنامه سرشناس فرانسوی می ـ نویسد به علت «وضع‌خاص خود در بحران پولی» ، یعنی خودداری از مواج کردن ـ پولش ، موقعیتی سوای‌کشور های غربی دیگر دارد ، لکن فرانسه از جهات دیگر نیز ـ در سیاست جهانی ـ از موقعیتی خاص برخوردار است. در خاور دور موقعیت فرانسه بدین وسیله مشخص میگردد که با پکن ـ ازسال ۱۹٦٤ به بعد ـ دارای‌روابط خوب دیپلماتیك است ، و هم چنین در شمار آن کشورهای غربی است که آسمان مناسباتش با هانوی ، آفتابی است . از سوی دیگراین پایتختی جز پاریس نبود که برژنف ، مرد شماره یک کرملین ، آن را به عنوان نخستین مقصد نخستین مسافرت خود به اروپای غربی برگزید . بدین ترتیب اگر فرانسه به علت خود داری از مواج کردن و افزودن احتمالی ارزش برابری پول خود . مشکل مالی آمریکا را در اروپا تشکیل می دهد ، لکن از سوی دیگر بیگمان می‌تواندبه‌پرزیدنت نیکسون توصیه هائی سودمند بکند که چگونه بتواندسیاستش را در برابر جهان کمونیست بر پایه هائی محکمتر از گذشته بنا نهد .

ترکیب گروهی که پرزیدنت نیکسون را در سفر اروپائیش همراهی می‌کند ـ گروهی‌مرکب ازراجرز وزیر خارجه ، وزیر دارائی و هنری کی‌سینگر مشاور ویژه پرزیدنت درمسائل امنیتی ـ نشان دهنده آن است که مسائل مالی از یک سو ومسائل سیاست جهانی ازسوی دیگر ، در کانون گفتگو های دو جانبه میان سران کشور های اروپائی ـ وکانادا وژاپن ـ از یک سو و رئیس جمهوری آمریکا از سوی دیگر قرار خواهند داشت . آیا پرزیدنت نیکسون کاهش جزئی نرخ‌برای دلاررا که در عمل کاهش یافته است، به طور رسمی نیزخواهد پذیرفت ؟ آیا کشورهای‌اروپائی نرخ برابری پول خود را از حالت مواج بیرون‌خواهندآورد و آن را در حدی بالاتر از گذشته ، تثبیت خواهند کرد؟ به هرحال این یگانه راه برای بیرون آمدن از بن‌بستی به نظر می رسد که سیاست ملی کشور های مربوط در آن‌گیر کرده است .

پرزیدنت نیکسون ، اگر از سفر هائی که در اثنای چهار ماه آینده به غرب و شرق می کند ، با کامیابی نسبی باز گردد ، بخت آن را خواهد داشت که در عرصه نبرد انتخاباتی سال آینده ، بی رقیب باشد .

لکن خطربرگشت با دستهای خالی ، خاصه از سفر پکن‌را، نباید نادیده انگاشت .

مسائل ایران

فروافتادن ازسوی دیگر

آیا باید اشفتگی ترافیك را به عنوان یکی از نمود های اجتناب ناپذیر مولود تمدن صنعتی پذیرفت؟ آیا علیرغم هشدار های پیاپی‌وابراز نگرانی از آینده ، تهران نیزدارد مانند بسیاری از شهر های بزرك جهان به سوئی می رود که دیر یا زود ناگزیر در ترافیك خفه شود ؟

پروفسور آمریکائی « گالبرایت» گفته است که قبلا انسان امیدوار بود که افزایش بیکران رفاه‌مادی همه مسائلش را حل کند ، حال‌آن که اکنون خود این رفاه به‌صورت یك مساله اصلی در آمده که باید برایش چاره‌ای اندیشید .

همه کشور های جهان از یك‌سو افزایش تولید اتومبیل خود را به عنوان یکی از دلایل رشد صنعتی جلوه می دهند ، حال آن که همین افزایش تعداد اتومبیل که درآلودن هوا سهم بزرگی دارد ، بزرگترین ارقام مرك و میر را از آن خود کرده و مراکز شهر های بزرك‌جهان را غیر قابل زیست گردانده است . دانشمندان می‌گویند «مونو کسید»ی که از احتراق بنزین ناشی می ـ گردد ، پس از آن که برانرتنفس وارد بدن شد ، اکسیژن بدن رامی گیرد . و چنان صدمه‌ای از این راه برانسان می زند که حتی بارساندن دو باره اکسیژن کافی به بدن ، جبران پذیر نیست . اینها البته از تاثیرات دراز مدت زیانبخش‌توسعه تمدن صنعتی است که غلبه بر آن کار طراحان ترافیك نیست .

ترافیك تهران مسائلی پیش‌می آورد که حل آنها محتاج زمان طولانی و برنامهٔ « درازمدت »نیست، ولی متاسفانه تا کنون برای حل آنها گامهای اساسی برداشته‌نشده است ـ چنان که هر روز می بینیم افزایش جریمه‌های‌تخلف‌دررانندگی فقط در همان چندروز نخست‌تاثیری برترافیك ، آنهم در شمال شهر تهران ، نهاده بود .

حتی گاهگاه چنین می نمود که مسئولان امر دارند حوزه امکانات موجود را نیز تنك‌تر از پیش می‌ـ سازند . از آن جمله است همین ممنوعیت برای تاکسی های حامل مسافر که‌مسافری‌دیگر سوار کنند، در حالی که هیچ‌معلوم نیست چرا مسئولان امر چنین تصمیمی گرفته بودند که هرگز هم بطور کامل اجرانشد ، اکنون پیداست که‌چرا در صدد لغو ان برآمده‌اند: برای ان که هزاران مسافر زیر برف و باران وآفتاب‌به انتظار می‌ایستند، حال آن که یك تاکسی ، بدون استفاده از ظرفیت کامل خود ، از جلویشان می گذرد .

اکنون دارد موافقت می شود ـ یعنی رسماموافقت‌می‌شود که‌تاکسی ها بتوانند مسافر دیگری هم سوار کنند .چنان که گفتیم دستورسوار نکردن مسافر دیگرهرگزبه درستی اجرانشد ، زیرانه مسافران از آن راضی بودندنه رانندگان بدین‌سان کاملاطبیعی بود که مسئولان‌راهنمائی این دستور رالغو کنند. اما از لحاظ کلی باید تصمیم‌های تازه و اساسی در این مورد گرفته شود . تا نیاز به تجدید نظر فوری نداشته باشد. این که مسافربعدی باید کرایه‌ای کمتر ازمسافر اولی بپردازد ،درست نیست . به دو علت. نخست این که مسافر دومی با مسافر اولی‌چه‌فرقی دارد که‌باید کرایه‌ای کمتربپردازد؟ دوم این که رانندگان تاکسی یکی از پرزحمت ترین و فرساینده‌ترین شغل هارا دارند و هراقدامی برای افزایش درامدشان صورت‌به‌گیرد، بجاست .

از سوی دیگر باید برای‌تاکسی ها ظرفیت حداکثری‌معین کرد که تجاوز از ان مشمول جریمه شود ، نه این که به‌هرتعداد که خواستند سوار کنند .

کسی به مردی که بر لب بام ایستاده بود گفت : مواظب باش نیفتی،آنمردآنقدر عقب رفت که‌ازآن طرف بام افتاد . حالا ازادی سوار کردن مسافر یامسافران بعدی‌نباید چنان باشد که‌مزاحمت ایجاد کند.

با اجرای‌تصمیم های تازه دراین مورد ، می توان‌از زمان های‌بیهوده انتظار در خیابان‌ها کاست‌وبردرآمد رانندگان تاکسی‌افزود بسیار خوب. لیکن این بار ترافیك تهران‌راسبك که نمی کند که هیچ ، احیانا سنگینتر هم می سازد مگر آن‌که تاکسی ها در محلی که برایشان تعیین شده است ، توقف کنند .

یاد بود مرحوم حسنعلی منصور ازوصفی تل

وصفی‌تل ، دلباخته حافظ شیراز

وصفی‌تل

وصفی‌التل نخست‌وزیر مقتول اردن ، در سالهای ۱۹۵۸ و ۱۹۵۹ بعنوان کاردار سفارت اردن هاشمی در ایران ، در تهران بسر میبرد . مرحوم حسنعلی منصور ،نخست‌وزیر درگذشته ایران ، در زمان حیات ، تعریف میکرد :

ـ من با وصفی‌التل در نیویورك‌آشنا شدم.وصفی‌التل به طرزی باورنکردنی با تاریخ ایران آشنا بود و پادشاهان و سرداران نامی ایران را بنام میشناخت . «وصفی‌التل» در اولین ملاقاتی که با هم داشتیم میگفت من بشدت به شاعر بزرك شما حافظ علاقمند شده‌ام وتصمیم دارم ، پس‌از کناره‌گیری از عالم سیاست حافظ را از ترجمه انگلیسی آن به عربی ترجمه کنم .

وصفی‌التل‌در نیویورك‌برایم تعریف کرد که اعلیحضرت ملك‌حسین وقتی به ایران‌سفر کرده بود ، مسافرت کوتاهی هم به شیراز کردند و به زیارت آرامگاه حافظ رفتند .

بر سر مزار حافظ ، اعلیحضرت ملك‌حسین تفالی زدند که این شعر در پاسخ تفال خوانده شد :

یارب‌تواین‌جوان‌دلاورنگاهدار
کزتیر آه گوشه‌نشینان حذر نکرد

وصفی‌التل میگفت : این شعرپادشاه اردن هاشمی را بشدت تحت تاثیر قرار داد، چون چند هفته پیش‌از آن بجان اعلیحضرت ملك‌حسین سوء قصد شده بود و وی‌به طرز معجز آسائی بسلامت‌از حادثه جسته بود .

نگاهی به‌جراید جهان

جذاب ، آرام و سرزنده

بانوایندیرا گاندی ، نخست وزیر هند در سفر اخیرش بفرانسه توجه بسیاری از محافل را برانگیخت .بانوایندیرا گاندی که بقول فرانسواز ژیر و مدیرمجله اکسپرس ،جذاب، آرام و سرزنده دریک مصاحبه مطبوعاتی ،درباره جنگ محتمل هند و پاکستان حرف میزده بهنگام ادای احترام گارد تشریفات در پاسخ آنها سلام نظامی داد که این عکس نخست وزیر هند بیش از همه عکسهایش در مطبوعات فرانسه بچاپ رسید

رادیوهای خارجی گفتند

سادات به آمریکا میرود

ریاض- بموجب گزارش روزنامه «السیاسیه» چاپ کویت ،پرزیدنت انورسادات در آینده نزدیکی از امریکا دیدن خواهد کرد . تدابیر لازم برای این‌دیدار درقاهره اتخاذ خواهد شد.

این رادیو ، همچنین بنقل از روزنامه مصری «الاهرام» گفت :سودان و الجزایر در آینده‌ای نزدیك مناسبات سیاسی خود را باآلمان غربی از سر خواهند گرفت .دولت آلمان مصمم است به اقدامات سودان و الجزایر برای‌از سرگرفتن روابط سیاسی با «بن» پاسخ مثبت بدهد .

رادیو ریاض افزود: دولت سوریه از کشورهای‌عربی دعوت کردتا در سومین کنفرانس اتحادیه اقتصادی عرب که روز ۱۳ دسامبر زیر نظر جامعه عرب تشکیل میگردد شرکت کنند.

یك سخنگو گفت که کنفرانس ، روش ،اعراب‌در قبال گروههای اقتصادی جهان مانند بازار مشترك اروپاو تاثیر تجارت خارجی بر تقویت اقتصادی کشور های عربی را مورد بحث قرار خواهد داد .

سینما ـ رادیو ـ تلویزیون

درمورد دعوای «کاست» هنرمندان نظرمیدهند :

صدای ما را می دزدند

قبلا اطلاع دادیم که مهستی، رامش و آغاسی ـ بخاطر اینکه تهیه کنندگان نوار های کاست آهنگ ها را بدون اجازه و قبل از صفحه شدن، از رادیو ضبط کرده و ببازار می فرستند ـ قرار است شکایتی تسلیم دادسرا بکنند . پس از مصاحبه با خواننده های مزبور امروز بسراغ دسته دیگری رفته‌ایم .

هما میرافشار

هما میرافشار (ترانه سرا): هنرمندان بدو دسته تقسیم می شوند یک دسته آنهائی که شعر یا آهنگ خود را می فروشند ودیگر اهمیت نمیدهند که چگونه صفحه یا نوار می شود .دسته‌دوم آنهائی‌هستند که‌ازفروش‌صفحه‌ها پورسانتاژ میگیرند و البته ضرر متوجه اینها است بنظر من پرکردن کاست نوعی دزدی است ، قانون مصنفین حالا اجرا می شود وصنف صفحه‌فروش باید برای جلوگیری از این عمل دست بکار شود .

پرتو

پرتو (خواننده) : هرروز یک نوعش را می شنویم. چه‌کسی بایدجلوی‌این‌اجحاف رابگیرد؟همکارانم هرتصمیمی بگیرند منهم باآنها که‌برای‌حفظ منافع عده بیشماری زحمت‌می کشند همصدا وهمراه خواهم بود .

چمن‌آراء

چمن‌آراء (مدیر کمپانی صفحه بتهوون) : این‌مسئله‌ایست که ذهن همه‌مارا بخود مشغول کرده است کما اینکه در قانون صراحتا نوشته شده که تکثیر بهر شکلی باید با اجازه مولفین باشد ، معهذا نمیدانم بعضی‌ها چطورجرات اینکار را دارند. بهرحال باید از طریق صنفی و از طریق دولت از ضبط آهنگ هاروی نوار و فروش آن جلوگیری بعمل آید مگر اینکه این امر با اجازه خواننده ، شاعر و آهنگساز باشد .

ایرج

ایرج (خواننده) : بعداز تصویب قانون‌حمایت ازمولفین و مصنفین‌بایداز «دزدی‌صدا» جلوگیری شود . رادیو پول خرج میکند تلویزیون حقوق میدهد و عده‌ای بدون خرج، بدون زحمت ، بدون هیچ امتیازی براحتی صدا ها و آهنگ ها را ضبط میکنند و میفروشند . از این اجحاف باید جلوگیری شود .

پرویز مقصدی

پرویز مقصدی (آهنگساز): تعقیب قضیه‌در مراجع‌قانونی بسیار کار خوبی است اگر همکاران من در اینراه همت بخرج دهند و احقاق حق کنند . در این صورت ثابت خواهد شد که مولف‌و مصنف هم حقی دارد .

گلپایگانی

گلپایگانی (خواننده) : خیلی ناجوانمردانه است اگر اینها هم با فروش نوارکاست بخواهند زندگی کنند و ب تقلب و پشت‌پا زدن به قانون پولدار شوند اشکالی ندارد اما ما هم‌ساکت نمی نشینیم‌ـ باور کنید خودم چند نوار خریده‌ام که حتی ضبط‌کننده این نوار ها با بی‌پروائی‌تمام مشخصات و آدرس خود را روی آن نوشته و گاهی هم داخل نوار ضبط کرده است .

الهه

الهه (خواننده) : بایدهرچه زود تر از این اجحاف جلوـ گیری شود اگر یک یا دو نفر را بشدت تنبیه کنند بقیه از انجام‌این‌عمل منصرف‌خواهند شد . درآمد ما فقط از همین طریق‌است.ماکه نه‌بازنشستگی داریم ، نه بیمه و نه چیزهای دیگر . حنجره‌مان را پاره می کنیم ماهها برای یک آهنگ زحمت می کشیم و جمعی سودجو می آیند منافع ما، بجیب میریزند .

قنبری

قنبری (کارگردان رادیو ایران) : قانون مولفین و مصنفین بکسی اجازه انتشار یا تکثیر آهنگی را نمیدهد اگر کسی نواری را برای استفاده‌شخصی‌پر کند‌اشکالی نخواهد داشت ولی اگر دست به تکثیر وانتشار آن ازطریق فروش نواربکند برخلاف‌قانون اقدام گردیده است .

رادیو تلویزیون

ترانه‌های‌جدید ایرج

ایرج خواننده رادیو که مدتی بعلت مسافرت فعالیت‌چشمگیری درراديو نداشته است و کمتر صدای‌اورا ازرادیوشنیده‌ایم‌اخیرا به فعالیت بیشتری دست زده است . از هفته آینده چندترانه جدید از ایرج را که از برنامه‌های مختلف رادیو ایران پخش می شود خواهیم شنید .

اسرار یخ و یخچال

یخچالها فکرعده‌ای‌ازدانشمندان متخصص دررشته‌های گوناگون علمی را بخود مشغول کرده است البته منظور یخچالهای طبیعی‌است که در قطب قرار دارند .این یخچال ها نیز مانند بسیاری‌ازپدیده‌های زمین‌اسرارـ آمیزند ووجود آنها چگونگی‌آب وهوارادر گذشته و حال بیان می کند .

دراین برنامه چگونگی تشکیل کوهها در خارج از پوسته زمین وکیفیت توازن دقیق و حساس میان آب و یخ راکه سطح دریا به آن بستگی داردخواهیددید. آیا هیچ باین فکرافتاده‌اید که اگرتمام یخهای روی زمین آب شوند چه وضعی‌پیش‌خواهدآمد.

اسماعیل میر فخرائی

آیا روزی یخهای موجود در روی‌زمین آب می شوند ؟و سطح آبها را بالا می آورند ؟ یا آنکه دوباره دوره یخبندان دیگری شروع‌خواهد شد ؟ علاقمندان به موضوع فوق می توانند قسمتی ازاسرار وراههای مطالعه دراین یخچالها رادر فیلم علمی این هفته برنامه دانش که‌در ساعت ۲۱٫۴۵ روزسه شنبه از برنامه دوم تلویزیون پخش می شود تماشا کنند نام این فیلم اسرار یخ‌است ،که‌بسیاری‌ازخصوصیات زندگی آینده بشررا که درداخل یخها نهفته است بیان می کند. مجری‌این برنامه اسماعیل میرفخرائی است .

ننه‌قندی

به‌برنامه‌بازی‌بازی‌یك‌ننه‌قندی نیز اضافه‌شد، قبلا برنامه‌بازی بازی تلویزیون ملی ایران رادونفردر نقش‌بابا قندی اجرا می کردند و حال بااضافه شدن یك چهره جدید به نام ننه قندی که ایران جلالی بازیگر آنست‌عده‌مجریان برنامه بازی‌بازی تکمیل‌می‌شود. ایران جلالی‌را قبلا در سریال قمرخانم ویکی‌بود یکی نبود دیده‌ایم .

ایران جلالی

چهره آشنا

رضا صفائی :

من «موج نوئی»ها را بمبارزه میطلبم

رضاصفائی ـ پوری بنائی‌ومحمد علی بندانی‌درصحنه‌ای از یك فیلم که توسط صفائی کارگردانی شده است .

«رضاصفائی» که تاکنون درحدود سی فیلم برای سینمای ایران ساخته است و هم‌اکنون صدا برداری آخرین اثرش را به پایان رسانده است میگوید :

برای نجات سرمایه باید تیتر«موج‌نو» راازسینمای ایران حذف کرد دلیل‌گفته‌اش رامیپرسم ، میگوید : درسندیکای‌هنرمندان باجمعی از دوستان نشسته بودیم و گپ میزدیم که یکی از دوستان موج‌نو نصیحتی بمن کرد و گفت که هروقت باهرکدام از تهیه کنندگان برای ساختن فیلمی وارد مذاکره میشوی باکلمات بازی‌کن ، حرفهای گنده‌بزن ، گفتم ، مثلا ؟ گفت چیزی بگو که خودت هم نفهمی درنتیجه تهیه کننده هم نمی فهمد و فکر میکند تو مسئله مهمی را عنوان میکنی . ولی من معتقدم ، قبل از بازی کردن باکلمات باید یك فیلمسازبود ، باید فیلمی ساخت که گیشه جواب سرمایه تهیه کننده را بدهد که بتواند روی پاهایش بایستد و فیلم بسازد و عده‌ای از این راه بتوانند امرارمعاش کنند چون‌درساختن یك فیلم لااقل ۵۰ خانواده کار میکنند ، تازه درکشور های خارج هم درسال چند فیلم تجارتی‌میسازند تابتوانند از سود آن یك فیلم هنری بسازند که‌اگر ضرر کرد چندان مهم نباشد .

میگویم شما که تاحالا درحدود سی‌فیلم ساخته‌اید کدام یك از فیلم هایتان هنری بوده ؟

میگوید : من شخصا این کار را نمی کنم . من فقط فیلم تجارتی میسازم کسی چه میداند شاید روزی یکی از این فیلم ها برای فستیوال‌هافرستاده شودمگر فیلمسازان که قبلا فیلمی‌می سازند فقط بخاطر فستیوال می‌سازند. موج‌نو فیلمی است که کارگردان از مردم کوچه و بازار هنرپیشه بسازد نه اینکه بازور هنرپیشه روز تماشاچی را به سینما بکشاند . اینها در فیلمهایشان اصلا هدفی ندارندواین عدم آگاهی فیلمساز است تنها چیزی که دراین فیلم ها مطرح است توی کوچه پس‌کوچه و زیربازارچه و یادر یك شهرستان قدیمی و دور افتاده گشتن و از هرکسی موزیك متن و گرفتن ۱۲۰حلقه نگاتیو اززوایای مختلف بامید آنکه معجزه‌ای‌بشود و از این صدو بیست‌حلقه فیلم نه‌ونیم حلقه تحویل تماشاچی بدهد، اگر فیلم گرفت که فیلمسازش موج نو میشود اگر غیراز این باشد میگوید تقصیر تهیه کننده بود که این سوژه را بمن تحمیل‌کرد همین آقایان که باصطلاح ادعای موج‌نو بودن اگر بگوشه قبایشان برنمی خورد در دوتافیلم آسیستان من بشوند که راه فیلم سازی را یادشان بدهم .

ـ شما بااینهمه ادعا اگر بخواهید فیلم خوبی درحدیك‌کارگردان خوب‌خارجی بسازید چه عواملی باید درخدمتتان بکار گرفته شود .

میگوید : همین دوستان موج‌نواولین فیلم خودشان را باامکانات وسیع و با هنرپیشه های روز شروع کردند درصورتی که دوستان سینمائی من میدانند که من اولین فیلم را باچه وضعی شروع کردم ، اینها اگر اولین فیلمشان را باان امکانات شروع کرده‌بودند، حتی موفق به‌فیلمبرداری پرده اول فیلمشان هم نمی شدند ، درمورد کارگردان های بزرك خارجی هم دلم می خواست میشد همین آقای ویلیام‌وایلر رادر ایران نگه‌داشت و از او خواسته میشد که باامکانات سینمای ایران فیلمی بسازد و امکانات او را هم دراختیار من میگذاشتند که فیلمی بسازم آنگاه‌می توانستید مقایسه کنید .

برنامه‌تلویزیون

کانال ۷

برنامه امشب

۵ـ۰۰ اسلاید و موزیک
۵ـ۳۰ اعلام برنامه
۵ـ۳۴ کودکان روستائی
۶ـ۳۰ آموزش بزرگسالان روستائی
۷ـ۳۰ موسیقی ایرانی
۸ـ۰۰ دور دنیا
۸ـ۳۰ مشروح اخبار همراه با فیلمهای خبری
۹ـ۲۵ پاسداران
۹ـ۴۵ سرکار استوار
۱۰ـ۴۵ چهره ایران

برنامه‌نیمروز چهارشنبه

۱۲ـ۴۵ اسلاید و موزیک
۱ـ۰۰ اعلام برنامه
۱ـ۰۲ خلاصه اخبار
۱ـ۱۵ کارگر
۱ـ۳۵ محله پیتون
۲ـ۰۰ ادبیات جهان
۲ـ۳۰ موسیقی اصیل ایرانی
۲ـ۴۵ اخبار

کانال ۳ و ۹

برنامه امشب

۷ـ۱۵ اسلاید و موزیک
۷ـ۳۰ اعلام برنامه
۷ـ۳۲ خلاصه اخبار
۷ـ۵۰ خط مشترک یو
۸ـ۰۰ واریته
۸ـ۳۰ مشروح اخبار همراه با فیلمهای خبری
۹ـ۱۷ جولیا
۹ـ۴۵ دانش
۱۰ـ۱۵ سفر به ناشناخته‌ها
۱۱ـ۱۰ موسیقی اصیل ایرانی

برنامه امریکا

برنامه امشب

۵ـ۰۰ سه پسر من
۵ـ۳۰ شو لوسیل‌بال
۶ـ۰۰ اخبار
۶ـ۰۵ اعلام‌برنامه‌های‌مخصوص
۶ـ۳۰ برنامه انتخابی
۷ـ۳۰ جیم‌نابروس
۸ـ۳۰ سرزمین بلند
۹ـ۳۰ شصت دقیقه
۱۰ـ۳۰ شو دیکناوت

هرگونه تغییری دربرنامه‌هابعدا بوسیله تلویزیون اعلام میشود

در محافل هنری

خانه آفتاب

فردا (چهار شنبه) ساعت پنج بعداز ظهر نمایشگاه‌آثار نقاشی محمد پولادی در خانه آفتاب گشایش می‌یابد.

محمد پولادی در سال ۱۳۲۰ در قوچان بدنیا آمد. در سال ۱۳۴۴ در دوره‌فوق لیسانس رشته هنر های‌چاپی و نگارش دانشکده هنرهای تزئینی رتبه اول شد و درسال ۱۳۴۵ برای استفاده از یك بورس به فرانسه رفت.پولادی تاکنون در چندین نمایشگاه و بی‌ینال شرکت‌داشته‌است.

این نمایشگاه از آثار هنری او با همکاری‌تلویزیون ملی ایران برگزار میشود.

کنسرت ارکسترمجلسی تلویزیون

کنسرت ارکستر مجلسی تلویزیون ملی ایران به رهبری «توماس کریستیان‌ـ داوید» روز گذشته(دوشنبه) در تالار دانشکده هنر های زیبای دانشگاه تهران‌برگزار گردید.

بررسی آثار رویائی

ساعت ۸ بعداز ظهر روز چهار شنبه (فردا) در انجمن ایران و فرانسه کار های هنری یداله رویائی باحضور خود شاعر بررسی خواهد شد . پری صابری،دومینیك‌ـ انور ، منوچهر انور و بیژن الهی از شرکت کنندگان‌در این جلسه هستند.

گاخ مرکزی جوانان

نمایشنامه « تابستان » با شرکت گروه هنر ملی ، وزارت فرهنك و هنر(ساعت ۱۹) کنسرتو سلوی ویلون اثر دورژاك (ساعت ۱۸٫۳۰)

گاخ غربی جوانان

کنسرت موسیقی جاز توسط گروه موسیقی جاز گاخ (ساعت ۱۹)

گاخ جنوبی جوانان

نمایش دو حلقه فیلم ورزشی ، اسکی و پاتیناژ (ساعت ۱۸)

انجمن ایران و امریکا

نمایشگاهی از کتابهای مختلف هنری ، نمایشگاهی از آثار گرافیك و چاپی اربی‌کتیای ونمایش « نظاره مرك » نوشته ژان ژنه(ساعت ۲۰٫۳۰)

گالری نگار

نمایشگاهی از آثارگیتی نوین «ناوران »
خیابان ثریا چهار راه ایرانشهر

گالری مس

نمایشگاهی ازآثارحکاکی رضا بانگیز
خیابان پهلوی روبروی سینما آتلانتیك کوچه‌هراز.

خانه آفتاب

نمایشگاهی از آثارنقاشی ثمیلا امیرابراهیمی .
روزولت مقابل دانشسرای

از فردا صبح در بهترین گروه سینمائی پایتخت

کاپری ـ نیاگارا ـ اروپا ـ میامی ـ الوند ـ کیهان ـ
ری ـ فردوسی ـ مارلیک ـ ارانوس ـ و... سیلورسیتی (قلهك) ـ و... سیلوانا

یك فیلم برای خنده ـ تفریح و شادی شما و تمام افرادخانواده‌تان ـ فیلمی‌که بارها از آن دیدن خواهید کرد

سازمان سینمائی چهلستون تقدیم میکند

ظهوری ، مختار در فیلم

بده در راه خدا

کتایون ، میری ، لیلا بهاران ، آراسته ، نوشین

نوشته شاعر محبوب : مهدی سهیلی

کهنموئی ، جنتی ، صابر آتشین ، ایران قادری

کارگردان : رضا صفائی : مدیر فیلمبرداری : حمید مجتهدی

همزمان با تهران درشهرستانهای ● مشهد (آسیا، سانترال) ● آبادان (ایران ـ متروپل ـ شیرین) ● اصفهان (چهارباغ ـ مایاك ـ مهتاب ـ پارس) ● شیراز (پارس ـ پارامونت ● رشت (سپیدرود ـ آبشار) ● کرمانشاه (مهتاب) ● گرگان (امپایر) ● تبریز (سعدی ـ کریستال) ● قم (دروازه طلائی) ● قزوین (خیام)

چهل سال قبل در همین روز

فوق‌العاده روز نامه اطلاعات درباره لغو امتیاز نامه دارسی

اطلاعات مینویسد خبر مسرت بخش لغو امتیاز نامه دارسی بعد ازظهر دیروز باداره رسید و تعطیل اداره بامناسبت بعثت حضرت رسول اکرم (ص)تصادف نمود بلافاصله‌درصدد برآمدیم‌خوانندگان محترم خود را نسبت باین موضوع مهم بی‌خبر نگذاریم وروز عید را با شنیدن یک خبر شعف‌انگیز بشام رسانند ،باین جهت باتمام‌مشکلاتی که‌برای جمع‌نمودن اعضاء مطبعه موجود بود به نشر این فوق‌العاده تحت عنوان امتیازنامه دارسی لغو شد مبادرت کردیم.

متن فوق‌العاده : شوق و شعف مفرطی که براثر مژده الغای امتیازنامه نفت جنوب برای ما دست داده‌است‌نتوانستیم این خبر برجسته ومهم را تافردا عصر بعهده تعویق‌اندازیم.

امتیاز دارسی لغو شد. یعنی یکی دیگر از آثار سنگین ادوار تاریک ایران که توجه مردم به‌الغاء آن معطوف بود براثر توجه مخصوص حکومت وطن پرست مملکت زائل گردید این لکه کثیف ازلوح ضمیر ایران بدست قائد توانای ملت‌پاک شد.

افکار عمومی‌همین انتظاررا ازسرپرست حقیقی خود داشت و باین جهت این بزرگترین مژده‌ایست‌که در این روزسعید بخوانندگان محترم خود میدهیم و در حقیقت بهترین عیدی است که ازطرف شخص اول مملکت بملت اعطاء شده است .

به‌پاس این عطیه بزرگ و از بین رفتن یک قرارداد موهن و شومی که ثروت مملکت را در برابر ثمن بخس از دست داده بود مقتضی است تمام طبقات‌جشن بگیرند ، در ضیافت وسرور شرکت‌نمایند این قدم بزرگ حکومت ترقی خواه خود را با هلهله و شادمانی استقبال نمایند.

سپس روزنامه اطلاعات طی مقاله مبسوطی مینویسد :

الغاء امتیازنامه دارسی فصل‌پرافتخاری در حیات اقتصادی مملکت باز میکند، الغاء این ورقه پوسیده روح تازه‌ای به ایران می‌بخشد ، چه اقدام برجسته ، چه عمل درخشنده‌وچه روح وطن‌پرست وبزرگی که این قباله بدبختی وبیچارگی رادرهم دریدوبدور انداخت، این‌قباله‌ای که صدها نظیر آنرا در مقابل اعطای یک لقب، اخذ چند عدد اشرفی دربهای یک تعارف و تملق خشک و خالی‌بدست اشخاص میدادند نه‌تنها هستی ایران‌را به‌باد داده بود بلکه شئون و حیثیت ما را مشکوک ساخته بود.

امتیازنامه دارسی مثل تارعنکبوت‌بدست وپای این مملکت پیچیده شده و ریشه دوانیده بود هرروز بیشتر تار می‌تنید و هرروز رمق مملکت را می‌گرفت.

میلیون‌ها افراد بدبخت ایران که روی منابع طلا زیست میکردند بدست خود طلای مملکت را مثل سیل بطرف قصر های با شکوه ومجال میلیونرهای‌انگلیسی جاری میساختندو خود در نهایت‌عسرت وبیچارگی بسر می‌بردند .

این مناعت طبع ایرانی نبود که بدست خود هستی خویش‌را تسلیم‌اجنبی نموده و خود در تنگدستی و فلاکت زندگی‌کند این حکایت از بیچارگی ملتی در برابر یک کمپانی خارجی مینمود که‌با یکخیاله کهنه این‌طور دست تعدی و اجحاف‌به ثروت مملکت دراز نماید. تنها آمال و آرزوی مردم این بود که روزی حکومت مقتدری پیدا کنند، دست توانائی پدید آید که این زنجیر بیچارگی و ضعف را بگسلد و جلوی خروج ثروت خداداد ایران را بگیرد.

از وقتی که ملت ایران تحت سرپرستی بهترین فرزندان خود سر از خواب‌غفلت ومذلت برداشت چشمهای خود را باز کرد، بحقوق خود آشنا شد. همه متوجه این منبع بزرگ عایدی مملکت شدند و بر بخشش کننده این منابع مهم طبیعی نفرین کردند و درعین‌حال مترصد بودند ارزش حقوق حقه ایران بدست قائد توانای خود پس گرفته شود.

عمل کمپانی نفت جنوب با اوضاع حاضر مملکت بهیچوجه وفق نداشت ، یک وصله ناجور وصله ناهمرنگی بودکه حقیقتا از تحمل و صبر و شکیبائی حکومت حاضر، در برابر یک چنین‌رفتار بی‌رویه‌ای که منطبق با هیچ قانونی‌نبود همه در تعجب بودند .

رضا شاه کبیر دوسیه نفت را درآتش انداخت و امتیاز دارسی را لغو کرد .

مهدی قایخان هدایت (مخبر السلطنه) نخست‌وزیروقت.

برطبق اصل ۲۴ قانون اساسی امتیاز نامه‌ها ، مقاوله نامه‌ها و عهدنامه‌ها همه باید بتصویب مجلس شورایملی برسد ، هیچ امتیازنامه وقراردادی بدون‌تصدیق مجلس رسمیت نخواهد داشت و این یکی از نکات مهمی بود که با داشتن حکومت ترقی‌خواه وعلاقمندحاضر مردم را نگران و متعجب ساخته بود که چرا باین امتیاز خاتمه داده نمیشود و این ورقه پوسیده پاره نمیگردد و حالا که خوشبختانه این زنجیر ننگین پاره شد این قدم بزرگ برداشته شده است‌معایب ومفاسد امتیازنامه دارسی بیشتر جلب توجه میکند.

یک ورقه بی‌قدر ، یک ورقه پوسیده که ازآثار ننگین دوره‌های ضعف و جبن وعجز و ناتوانی مملکت بیادگار باقی مانده بود از معامله یک سرباز فاتح در مملکت مغلوبی حکایت میکرد آیا در این دوره وبا بودن حکومت مقتدر با شهامتی قابل رعایت واحترام بود؟

مگر ما میخواستیم عهدنامه و رسایل‌را لغو کنیم، به تعهدات بین‌المللی پشت‌پا بزنیم، امضاء و تصدیق مجلس‌شورایملی را زیر پا بگذاریم ؟ خیر،اینها هیچکدام نبود و تنها یک عزم واراده و تصمیم وطن‌پرستانه لازم بود که این ورقه را پاره کرده دور بریزد. خوشبختانه قدم بزرگ را دیروز حکومت ایران تحت سرپرستی اعلیحضرت همایون برداشت یک صفحه پرافتخاری در تاریخ ایران باز کرد، به‌آخرین آثار دوره بدبختی مملکت خاتمه داد و این زنجیر موهوم را از دست وپای مملکت باز کرد و آرزوی دیرینه مردم صورت واقعیت و عمل بدا کرد. ما اکنون در برابر یک امرواقع شده ازنظر افکار کاپیتولاسیون هستیم که از قوه تصور ما در این روز خارج بود.

پاینده وبرقرار باد آن دست توانائی که آخرین ضربت قاطع را برای محو نفوذ خارجی فرود آورد مظفر باد آن روح وطن پرست و باشهامتی که جزخیر وصلاح مملکت هیچ در اندیشه ندارد.

(نقل از اطلاعات ۹ آذرماه ۱۳۱۱)

زنان در ایران

-۹-

نوشته : احمد احرار

ژنرال مجددا به کنار میز بازگشت وروی نقشه خم شد :

ـ در سراسر این منطقه مردمی زندگی میکنند که بقدر کافی از سیاست استعماری روس و انگلیس‌متنفرند و اگر برنامه‌تبلیغاتی ما با دقت اجرا شود ما به آسانی قادر خواهیم بود منطقه بزرگی را علیه دشمنان خودمان بشورانیم . تنها مشکل ما وجود سیاستمداران و امیران و حکمرانان محلی است که اغلب آنها قدرت خود را به کمک عوامل انگلیسی بدست‌آورده‌اند و از حمایت مادی ومعنوی‌انگلستان‌برخوردار میشوند... همراه‌کردن این اشخاص درعین حال که برای پیشرفت مقاصد ما ، اهمیت بسیاری دارد ، کارآسانی نیست و شاید حساسترین و دشوارترین جزء نقشه‌مقدماتی ما درپشت دروازه‌های هندوستان همین باشد . ما میدانیم که در بین قبایل و عشایر مسلمان، همه‌چیز بستگی به‌اراده وتصمیم روسا دارد و تا وقتی «رئیس» موافق نباشد هیچکس از جای نخواهد جنبید .... با وصف این ، دو عامل مهم را نباید فراموش کرد . اول رقابت و همچشمی شدید روسا با یکدیگر و وجود افراد مدعی و مزاحم که ریاست را حق‌خود میدانند و به‌آسانی‌میتوان جاه‌طلبی ایشانرا تحریک کرد . دوم حرص و طمع و اشتهای سیری‌ناپذیر «روسا» که در مقابل پول و اسلحه از ایمان خود نیز دست می‌کشند ..... در ایران وضع‌ما تفاوت میکند.

چون بعد از انقلاب ، ایرانیان به حکومت مشروطه قانونی دست یافته‌اند و علیرغم ضعف قوای نظامی ، مجلس و دولت درآن کشور قدرت کامل دارند و در هر دو رکن حکومت ، طرفداران و دوستان ما از نفوذ کامل‌برخوردارند. تنهادرمناطق عشیره‌نشین ایران ، مخصوصا در سرزمینهای جنوبی و سواحل خلیج فارس است که ما به جلب حمایت‌روسای عشایر ومتنفذین محلی‌احتیاج داریم ولی وظیفه دشوار ، و میتوانم بگویم بسیار دشوار ما . برقرار ساختن تماس با امیر افغانستان و امرای مسلمان شمال هندوستان است . آنها گذشته از روابط دوستی ، عموما با دولت انگلیس قرارداد‌های دوستی و همکاری دارند و در موارد مختلف‌ازمساعدتهای موثر بریتانیا برخوردار شده‌اند . اقدامات ما در مورد جلب حمایت حکومت افغانستان خصوصا با اشکالات بیشتری برخورد خواهد داشت و دولت امپراطوری خود به دشواری کار وقوف واعتراف دارد ،معهذا چاره‌ای‌جز این نیست وپای که مارا با هندوستان مرتبط میسازد کامل نخواهد بود مگر وقتی‌افغانها در جرگه متحدین ما درآیند ... دولت امپراتوری تصمیم دارد یک هیئت حسن‌نیت که حامل پیام دوستی و هدایای شخص امپراتور خواهد بود به‌منظور ایجاد تماس و جلب همکاری امیر افغانستان وامرای‌باوج و شاهزادگان هندی‌وروسای طوایف‌مسلمان شمال هند به آن نواحی اعزام دارد و حسب‌الامر اعلیحضرت امپراتور وظیفه‌دارم به آقایان ابلاغ‌کنم‌که تعیین جزئیات‌وپیگیری این نقشه در مراحل اجرائی انحصارا به عهده شما خواهد بود !

بمحض آنکه ژنرال «فالکن‌هاین» جمله خود را تمام کرد ، ازدو گوشه میز ،دوتن یکصدا گفتند :

ـ این دیوانگی است !

کلمه «دیوانگی» چنان یکزمان و یکزبان ادا شده‌بود که گفتی «شونمان»و «یندرمایر» پیشاپیش تبادل رای کرده‌و قرارگذاشته‌اند دریک لحظه عکس‌العمل نشان دهند . ژنرال باخونسردی پرسید :

ـ نظر دیگری نیست ؟

یک لحظه سکوت برقرار شد و آنگاه «واسموس» بسخن درآمد :

ـ این فکر از مغز هرکس ریشه گرفته باشد فکری بکرو جالب است .... من نظریه دوستانم را انکار نمیکنم و صمیمانه‌با ایشان همعقیده‌ام که عبور از چنان مسیری بقصد رخنه کردن بین قبایل افغان و بلوچ ومکری وغیره بمعنای کلمه‌یکنوع دیوانگی‌است ،ولی نباید فراموش کرد که مادر حال جنگ‌بسر میبریم و در جنگ ، کسی باعمل واحتیاط بجنگی نمیرسد . حتی آنچه را عقلا تجویز میکنند بهرحال در میدان های جنگ‌باید با دیوانگی اجرا کرد ... من قسمت عمده این مناطق را وجب به وجب سیاحت کرده‌ام و این مردم را بخوبی میشناسم . برای آنها چیزی بالاتر از مذهب وجود ندارد و بزرگترین آرزوی یک مسلمان‌اینست که جان و مال خود را درراه مذهبش‌فدا کند ... ژنرال ! شما از نفوذ و قدرت روسای طوایف و حکمرانان محلی صحبت کردید . من تصدیق میکنم که در آن‌نواحی هرگونه جنبشی موکول‌به اراده سران‌عشایر و طوایف وامرای بومی است ، آنها در حوزه ریاست و امارت خود اقتدار کامل دارند وحتی در ایران که حکومت‌مشروطه و قانون استقرار یافته ، دولت مرکزی جز در چهار دیواری پایتخت قدرت و نفوذی ندارد و حکومت واقعی همچنان در دست روسای محلی است . ولی قدرتی نیز مافوق همه این قدرتها وجود دارد . قدرتی که نه‌سلاطین ، نه حکام ،نه‌امرا ، نه‌روسای محلی، هیچکس را یارای مخالفت با آن نیست .

اگهی «دوره توسعه و ترویج صادرات»

چون در حال حاضر بسیاری از فرآورده های صنایع کوچک‌کشور با استانداردهای بین‌المللی منطبق وامکان صدور این نوع فرآورده ها به بازار های خارج از کشور از هر حیث فراهم است سازمان صنایع کوچک و نواحی صنعتی ایران در اجرای وظایف آموزشی خود و بمنظور ، آشنا ساختن صاحبان و تولید کنندگان صنایع کوچک‌با روش های جدیدصادرات وچگونگی دست یافتن به‌بازار های خارجی در نظر دارد در آینده نزدیکی یک دوره فشرده تحت عنوان «توسعه و ترویج صادرات» بسرپرستی کارشناسان سازمان‌ملل و همکاری مرکز توسعه صادرات ایران بعداز ظهر ها در محل سازمان تشکیل دهد .

از علاقمندان به شرکت دراین دوره‌دعوت‌میشود هرچه زودتر تقاضای کتبی خود را با ذکر نام و نام خانوادگی ـ سن ـ میزان تحصیلات ـ شغل نشانی کامل و شماره تلفن محل‌کار خود به‌نشانی صندوق پستی‌شماره ۳۲۸۵سازمان صنایع کوچک و نواحی صنعتی ایران(تلفنهای ۳۰ ـ ۹۶۰۰۲۷) ارسال دارند . تاریخ و ساعات تشکیل دوره مزبور بعدا به‌اطلاع داوطلبان رسانیده خواهد شد .

م‌الف ۱۱۳۲۰

سازمان صنایع کوچک ونواحی صنعتی ایران

آ-۶۲۰۵۶

کمپوست

کود آلی اصفهان

بامصرف کود آلی اصفهان

انواع گل ، چمن ، گلدانهای گل، باغها ،قلمستانها . خزانه‌های گل و بنفشه‌کاری زمستانی خود را بیمه فرمائید .

نمایندگان انحصاری پخش در ایران

تهران ـ سرای چیت‌ساز تلفن ۲۵۸۷۴
اصفهان ـ میدان‌پهلوی خیابان ابن‌سینا تلفن ۲۴۲۰۸

مراکز فروش در تهران

۱ ـ ایران چمن ـ گلوبندك
۲ ـ فروشگاه گل ـ سبزه میدان
۳ ـ کشاورزی ایران فرد ـ خیابان صاحب جم
۴ـ مزرعه ـ خیابان سعدی شمالی
۵ ـ تجریش ـ کشاورزی سعیدخو
۶ ـ فرح شمالی ـ دهکده روز
۷ ـ جاده‌پهلوی‌باغ فردوس ـ کشاورزی سعیدخو

آگهی استخدام

آزمایشگاه فنی و مکانیك خاك وزارت راه طبق مفاد قانون استخدام کشوری یکنفر کارشناس طبقه‌بندی مشاغل را در گروه موقت شغلی شش از طریق امتحان و مسابقه استخدام میکند .

شرایط استخدام

۱ـ دارابودن لیسانس در رشته علوم اداری یا یکی از رشته های علوم اجتماعی یا منشیگری زبانهای خارجی و گذراندن یك دوره تخصصی طبقه‌بندی مشاغل.

۲ـ در شرایط مساوی حق‌تقدم با داوطلبانی خواهد بود که حداقل یکسال در ازمایشگاه فنی و مکانیك خاك سابقه خدمت دارند .

۳ـ حداکثر سن ۳۰ سال

۴ـ گواهی انجام خدمت زیرپرچم یا معافیت دائم .

داوطلبان میتوانند فرم زیر را تکمیل نموده همراه با فتوکپی مدرك‌تحصیلی و دو قطعه عکس ۴×۶ حداکثر تا روز ۲۰ر۹ر۵۰ به نشانی ـتهران صندوق پستی شماره ۸۱۴ ارسال نمایند .

به تقاضاهائی که بعدار تاریخ فوق پست شود ترتیب‌اثر داده نخواهد شد م الف ۱۱۰۵۳

مدیر عامل آزمایشگاه

برك درخواست

نام و نام خانوادگی	نام پدر
شماره شناسنامه	محل صدور
تاریخ تولد	مدرك تحصیلی
رشته تحصیلی	وضع خدمت وظیفه
نشانی	شماره تلفن
تاریخ	امضاء

اطلاعات دختران و پسران روزهای یکشنبه منتشر میشود

اطلاعیه

شرکت‌ملی نفت‌ایران باطلاع اشخاصی که مایل باشند درمحلهای مشروحه‌زیر در نقاط مختلف‌کشور باسرمایه شخصی جایگاه فروش مواد نفتی احداث نمایند میرساند که حداکثر تاآخر وقت اداری روز ۳۰دیماه ۱۳۵۰فرصت‌دارند رونوشت‌سندمالکیت زمین مناسبی را که باید بنام شخص‌متقاضی باشد بضمیمه کروکی محل و مشخصات کامل زمین بشرکت ملی‌نفت‌ایران- امور پخش - اداره کل فروش- طبقه چهارم اطاق ۴۳۳ واقع در خیابان‌بهار - تهران و یا بمراکز مناطق و نواحی این شرکت واقع در شهرستان‌های تبریز - شاهی - مشهد- کرمان- اصفهان - اهواز- کرمانشاه- همدان-رشت - قزوین - آبادان - بوشهر - بندرعباس - خرم‌آباد - قم - شیراز -گرگان - تربت حیدریه - شاهرود - زاهدان - رضائیه - سنندج تسلیم ویابا پست سفارشی ارسال فرمایند تاپس از انجام تشریفات لازم اجازه احداث‌جایگاه صادر گردد. بدیهی است‌چنانچه برای یك‌محل بیش‌از یك متقاضی واجدشرایط وجود داشته باشد انتخاب موسس بقید قرعه انجام خواهد شد وبه تقاضا هائیکه بغیر از نقاط مشروحه زیر و یا بدون ضمائم (رونوشت سندمالکیت بنام متقاضی و کروکی زمین) و یامدارك و اسناد ناقص‌و همچنین خارج‌از مهلت مقرر رمزبور تسلیم شده باشد ترتیب اثر و پاسخ داده نخواهد شد .ضمنا تاکید میشود که شرکت ملی نفت ایران در رد یا قبول هریك از تقاضا هامختار است .

شماره ردیف محل

۱ ـ تبریز خیابان شمس تبریزی
۲ تبریز- خیابان جدیدالاحداث نمربندی‌در سمت جنوب خیابان
۳ اردبیل- اوایل جاده اردبیل- خلخال
۴ـمحدوده‌سه‌راهی‌سدارس(قزل‌قشلاق) بین‌ماکووایواغلی درمسیر شاهراه‌سنتو
۵ مرند ـ اوایل جاده مرند بسمت خوی
۶ ـ مسیر جاده هراز بین بلوار و امل
۷ـ مشهد ـ ازمیدان شاهنشاهی تافلکه ملك آباد درحوالی هتل شش‌طبقه جدید الاحداث ـ سمت مقابل آن
۸ـ مشهد ـ مسیر خیابان پهلوی بین‌سه‌راه خیابان‌سعدی ومیدان سوم‌اسفند
۹ـ سبزوار ـ سمت غربی شهر حدودمیدان سی وسه هزار متری
۱۰ـ بیرجند ـ حدود پادگان شهر دروازه خروجی بطرف زاهدان در سمت راست جاده
۱۱ـ نای‌بند یادیك رستم ـ مسیر راه‌کرمان ، دیهوك ، مشهد
۱۲ـ درمحدوده تقاطع جاده شهر بابك‌با جاده یزد ـ کرمان
۱۳ـ مسیر جاده زاهدان کرمان (دراواسط مسافت بین بم ـ نصرآباد)
۱۴ـ مسیر راه زاهدان ـ بیرجندحدودسه راهی زاهدان ، سفیدابه ، زابل
۱۵ـ اصفهان ـ خیابان انوشیروان ـحدود ۴ کیلومتری میدان دروازه تهران بطرف قم در سمت راست خیابان .
۱۶ـ اصفهان ـ خیابان محمد رضاشاه‌پهلوی .
۱۷ـ شیراز ـ خیابان زند ـ بین فلکه‌استانداری و فلکه شهرداری
۱۸ـ مسیر جاده شاه‌آباد غرب ، اهواز بین سه راهی بابازید تا شاه‌آباد غرب
۱۹ـ همدان ـ درمسیر یکی ازخیابان های بوعلی ـ داریوش ـ سیروس
۲۰ـ ملایر ـ ابتدای جاده ملایر ،همدان‌ویا ابتدای جاده ملایر ، بروجرد

آگهی احضار

بمتهم بهزاد فرزند جعفرشهرت ناصری‌نوری شغل‌دانشجوی نیروی دریائی شاهنشاهی که محل اقامت خود را قبلا تهران خیابان تلویزیون جنب پارك ساعی منزل دکتر ناصری نوری تعیین و فعلا مجهول‌المکان میباشد اخطارمی‌شود که‌باتهام لغو دستور دردادگاه عادی نیروی دریائی شاهنشاهی تحت پیگرد میباشد مقتضی است ظرف مدت دو ماه از تاریخ انتشار آخرین آگهی خودرا باین دادگاه واقع درخیابان فرح جنوبی‌ابتدای خیابان منصور معرفی نماید در صورت عدم حضور و انقضای‌مهلت مقرره دادگاه غیابا بپرونده امر رسیدگی و حکم مقتضی صادر خواهد نمود .

این آگهی در سه نوبت متوالی‌در روزنامه رسمی کشور و یکی از جرائد کثیرالانتشار محلی درج میگردد .

رئیس دادگاه عادی نیروی‌دریائی شاهنشاهی

۱-۳ آ-۶۱۹۰۰

طراح جدول : ف . جلوه

جدول کلمات متقاطع

شماره ۵۱۹۸

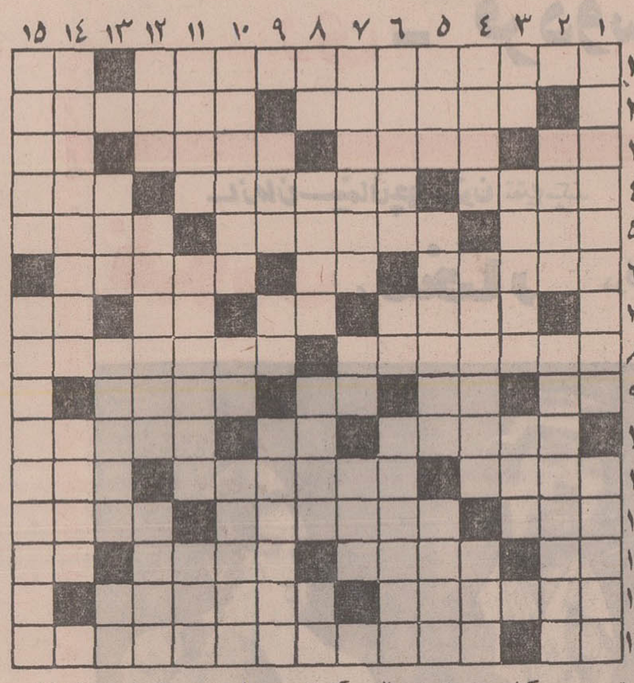

افقی :

۱ـ اهنگساز نوپرداز آلمانی ـ وسیله‌ای برای کشتن ۲ـ باقر میریزند ـ آنطور که کسی ملتفت نشود۳ـ بدن- شوخ‌طبع-بدون آن به آب زدن کار عاقل نیست ـ نیمی‌از هزار ۴ـ درامن و امان- از کارخانه های معروف چینی ـ چه بسیار ۵ـ نقض‌عهد- نقاش ـ بهار عاشقان ۶ـ فرمانده روسی که نامش با نفرت برده میشود ـ حرف‌تصدیق ـپیوسته ولاینقطع۷ـ لوسی‌واز خود رضائی ـ در نفرین برای جگر می خواهند ـ ضمیری است ـ آه ندارد که باخبرباشد ۸ـاهمیتش کمتر از راهسازی نیست ـ فرمانده معروف یونانیها در جنگهای تروا۹ـ پیچیدن-قسمت آخرسیب-ازخود راضی بیشتر میگوید-ماده‌ای که‌دررنگرزی‌به کار می رود ۱۰ ـ از کفشهای قدیم ـ راه‌بی‌پایان ـ طبق کش برسر می نهاد ۱۱ـ سر بجای پا گذاشته است ـ از درسهای حساب ـدرخت‌زبان گنجشك ۱۲ـ مقام مناسبی‌برای شاعر بی‌خیال ـ حافظ استولی درتذکرشاعران دنبالش‌نگردید ـپاکدامنی ۱۳ـ از مرتجعین ـ روزگاری مرجع تقلید خانمها بود ـخانه‌اش طبقه‌دیگر است- بزرك ۱۴ـ فقط صورتی از آدمیت دارد ـ از گلهای لطیف ۱۵ـ نورافشان شب- یکی از بزرگترین سازمانهای مالی و اقتصادی کشور .

عمودی :

۱ـ تاچند سال پیش مردم از دیدنش غش وریسه میرفتند ـ کام نایافته ۲ـ کار خوبان ـ کتاب معروف و جالبی که به فارسی هم ترجمه شده است۳ـ معمولا به جگر میزنند ـ از کیسه‌های داخل بدن- سه‌حرف است ویك حرف بیش نیست۴ـ شاعر معروف فرانسوی که برسمبولیست‌تاثیر بسیار گذاشته است- نشانه‌ای از دل خوش بودن ـ پهلو ۵ـ قند پخته ـ اگر آب زرشك نباشد آب‌آلو حتما هست ـ از شاعران‌پیشرو معاصر ۶ـ فیلسوف و نویسنده فرانسوی درقرن هجدهم ـشهر ویران وواژگون ـ همه کسان ۷ـ در روز های عزا برای‌شیرین کامی می‌پزند ـ دریا- آزاد شده ۸ـ حرف تعجب ـ نوزاد چهار پایان ـ طاس اگر نیك آید همه هستند ـ تکرار یك حرف ۹ـ دوخط پیش از کتك- وضع حمل ـ مرغ‌سقا ۱۰ ـ معمولا هشیاری نیز همراه دارد- موریخته ـ دزد ۱۱ ـشیوه وطریقه ـ سازوطنی ـعلم ۱۲ـ ایستگاه ـ راه رفتن به شیوه کبك دری- سك‌تیزتك ۱۳ـ از انواع محاسن ـ غالبا باسابقه می‌آید ـ واحد سطح ۱۴ ـ کتاب معروفی از آندره‌ژید ـ فرورفتن ۱۵ـ وسیله‌ای برای وزن کردن ـ معصیت کنندگان.

حل جدول شماره ۵۱۹۷

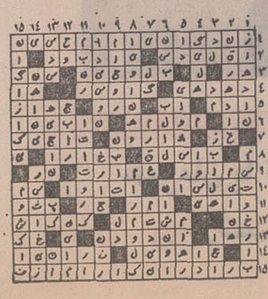

عشق خشن مردان ایرانی

دریك هفته‌سه‌زن بدست‌عشاقشان بقتل رسیدند !

هفته گذشته ، ظرف مدت بیست‌و چهار ساعت ، سه جنایت درسه نقطه از کشور رخ داد و درهرسه‌جنایت ، برق دشنه‌هائی که به خون آلوده شد از تعصب های آمیخته به جهل فرمان‌گرفته بود :

شوهر سابق باهمکاری برادران همسر پیشین خود در «کوگاه»واقع درمازندران باضربه کارد ، معشوق یابه قولی‌نامزدهمسرسابق‌وخواهر خود را کشت .

درآبادان زن جوانی بدست برادر و شوهرش کشته شد.

و درتهران درمجیدیه‌دونفر بخاطر زنی که شراره های عشق را درقلب یکی از آنها افروخته بود بجان هم‌افتادند و یکی از آنها کشته شد .

متهمین به قتل دستگیرشدند و دستگاه عدالت بکار افتاد تا سزای‌جنایت‌رادرحق‌جنایتکاران معمول دارد . اما حکم‌دادگاه هرچه‌که‌باشد و عدالت بهرنحو که اجرا گردد . باید اعتراف کردکه این نه نخستین جنایت هائی از این قبیل است و نه آخرین آنها بحساب می آید . تاروزی که جهل براندیشه‌های راستین‌سایه افکنده است‌دستها سریع به قبضه دشنه نزدیك‌می شود و خون ها آسان به زمین ریخته می شود . دراین راه نخست باید سایه جهل را از سراندیشه ها دور کرد و آنگاه متوقع بودکه‌از میزان جنایت های عاشقانه کم شود .

خشونت‌لازمه‌عشق:

متاسفانه خشونت لازمه‌عشق مردان ایرانی‌است. مرد ایرانی بدلیل محرومیت های جنسی ، دررابطه‌های‌عاشقانه به‌خشونت متوسل می شود و خشونت را نوعی مردانگی‌تلقی‌میکند . این خشونت‌که سایه افکن برروابط عاطفی مرد ایرانی با جنس مخالف‌است، حتی درموردزنان بدنام و هرجائی نیز از اعتبار نمی‌افتد .

دردادگستری ایران پرونده های زیادی وجود دارد که مردی عاشق یك زن هرجائی گردیده و باآنکه عشق در محله بدنام آغاز شد و مرد عاشق بخوبی میدانسته که زن مورد علاقه او پاسخگوی نیاز جنسی مردان بسیاری است . معهذا دریك لحظه بحرانی با ضربه کارد به زندگی معشوق ، یا مرد بی‌گناهی که بامعشوقه او رابطه‌موقتی داشته ، خاتمه‌داده است .

این خشونت دلائل عاطفی روانی و سنتی‌دارد . مردایرانی نخستین بار باتعصب ناموسی درمحیط خانواده روبرو می‌شود اونمیتواند درخصوصیات‌اخلاقی و عاطفی مادر ، خواهر و سایربستگان‌نزدیك خود موضوع تمایلات جنسی را بگنجاندبنظر او «مادر» یا «خواهر»فرشتگان بلندپروازی هستندکه «شهوت و روابط جنسی» بهیچوجه برای آنها مطرح نیست . دراینجا قسمتی از اعترافات یک قاتل راکه درکتاب علوم جنائی چاپ دانشگاه درج گردیده نقل می کنیم :

«من مادرم را زن نجیبی میدانستم ، همه حرف ها و دردلهایم را برای او مطرح میکردم و فکر میکردم اودور

بقیه در صفحه ۱۹

چرا نکشم ؟

وقتی می بینم ، زندگی‌من باداغ خیانت از هم پاشیده شده است ، وقتی می بینم‌به قیمت خرابی‌خانه‌من ، خانه دیگری آباد شده و دراین میان تنها من بوده‌ام که فریب خورده‌ام چرا ، چرا او را نکشم ؟

این تنها بخاطر خود من نیست ، یک زن خیانتکارمی تواند تخم خیانت را دریک اجتماع بارور سازد پس چه بهتر که کشته شود .

چرا بکشم ؟

همسر من روزی مرا دوست داشته‌است ، اینك این عشق جای خود را به نفرت داده است . مهم نیست که‌کدامیك از ما درایجاد نفرت موثر بوده‌ایم ، مهم اینست که امروز عشقی میان ما وجود ندارد . اگر نمی توانیم‌بخاطر زندگی مشترك احساس مسئولیت کنیم ، بهترین راه جدائی‌و قطع روابط زناشوئی وفسخ قرارداد ازدواج‌است. وقتی‌این‌راه وجود دارد چرا او را که انسان است بکشم ؟

یازدهم آذرماه

برنامه قرعه‌کشی کفش بلا از تلویزیون ملی ایران
اجرا کننده عبدالکریم اصفهانی خواننده آغاسی

۱ـ۶۱۹۶۸ ۱ـ۳

راه را باز کنید که . . . «پهلوان درقرن اتم» می‌آید !

پهلوانی‌در هیبت قهرمانان افسانه‌ای. . .جوانمردی با بالاترین صفات اخلاقی... انسانی مافوق بشر

ازفرداصبح

درگروه ممتاز سینمائی پایتخت

آسیا ـ

رکس ـ شهوند ـ لیدو ـ رنگین کمان

همای ـ ژاله ـ پاسارگاد ـ توسکا ـ المپیا

چرخ‌وفلک ـ شرق ـ فیروزه ـ ماندانا

گفت‌وشنیدی باگروهی اززنان ایرانی

خانم! کتابخانه‌ها منتظر شما هستند

از گفتگو و پرسش هایی که با زنان مختلفی درمیان‌نهادیم، معلوم شد متاسفانه تنها زنان کارمند ودانشجو و دانش‌آموز، به خواندن کتاب علاقه دارند . اغلب زنان ایرانی مطالعه‌را یک کارتفریحی و تفننی می‌پندارند. با اکثر زنان کارمندی‌که راجع بمطالعه وکتاب صحبت‌کردیم، می‌گفتند : «کو ، وقت مطالعه ! اگر خیلی بیکار باشیم مجله می‌خوانیم نه کتاب» .

بیشتر زنان خانه‌دار حتی اسم کتابهای معروف ایرانی را همنمیدانستند. البته بجزدیوان حافظ و سعدی .

مابرای‌اینکه شما خوانندگان عزیز از جوابهائی که دریافت کردیم ، با اطلاع باشید ازمیان گفتگو وبحثی‌که‌داشتیم‌اشاراتی می‌آوریم .

● **خانم‌درخشنده‌جعفری‌پارسا، دکتر دررشته‌جامعه‌شناسی:** «... تعداد کتابهائی که میخوانم بستگی به ساعات فراغت و نوع کتاب دارد . بطورکلی درماه‌ویا حداکثر هردو ماه ، یک کتاب می‌خوانم . این روزها مشغول خواندن‌کتابی هستم که «والدین وفرزندان» نام داردوسوزان‌ایساک‌نویسنده، آمریکائی‌آنرا نوشته درنظر دارم آنرا ترجمه و چاپ کنم .

مقدار پولیکه درماه ویا سال صرف خریدکتاب میکنم‌دقیقا مشخص‌نیست، چون‌بستگی به قیمت کتاب دارد و بطور نسبی سالیانه۲۰۰۰ تا۳۰۰۰ ریال بابت خرید کتاب می‌پردازم .

چون اکثرکتابهای تخصصی و تربیتی میخوانم و اغلب آنها بزبان خارجی است ویا توسط استادان دانشگاه ترجمه شده ، از این روی نمیتوانم درباره نویسندگان ایرانی نظر بدهم .»

خانم ح ـ ب دیپلمه و دانشجوی دوره زبان‌انجمن

بقیه در صفحه ۱۹

خانم‌دکتر درخشنده‌جعفری‌پارسا

ستاره بخت شما

فروردینـ باشخص مورد علاقه ملاقات میکنید . در محیط خانه ازعصبانیت بپرهیزید پرهیز کنید ، دیداراز متولدین تیرماه منافعی همراه دارد..

اردیبهشتـ از لیاقت وکاردانی شما تقدیر میشود . گرفتاری کوچکی پیدا میکنید ولی نگران نباشید بزودی رفع میشود . درمورد اختلافتان با یکی از اقوام عجولانه تصمیم نگیرید. به سلامت خود توجه کنید.

خردادـ اظهار علاقه او را جدی نگیرید . پولی که احتیاج داشتید بدست می‌آورید. نامه‌ای ازراه دور دریافت می‌کنید با یکی از اقوام معامله‌ای انجام میدهید. نگرانی شما برطرف میشود.

تیرـ مشکل شما به کمك یکی‌از دوستان حل میشود ، در انجام وظایف خود نظم و ترتیب را از یاد نبرید، شخص مورد علاقه بدیدارتان می‌آید. معامله‌ای درپیش است درباره‌اش مطالعه کنید.

مردادـ عشاق روز خوبی را میگذرانند. ازبدگوئی دیگران پرهیز کنید . خبر امیدوار کننده‌ای‌به شما میرسد. فرصت مناسبی برای دیدار از بزرگان و اقوام است . مراقب سلامتی خود باشید.

شهریورـ خوشبختی فقط با پول بدست نمی‌آید شخصی از راه دور نگران‌شماست.گرفتاری مالی شمابکمك یکی از اقوام برطرف میشود . خستگی زیاد سلامتی شما را به خطرانداخته است. خبری دریافت می‌کنید.

مهرـ پیشنهاد او را قبول‌نکنید بنفع شماست. پولتان‌را بیهوده خرج نکنید باعث خوشحالی اطرافیان میشوید . شخصی‌به شماحسودی میکند، دعوت متولد اردیبهشت ماه را رد نکنید.

آبانـ عشق و هوس باهم فرق دارند. تکبر بیش ازحدشماموجب رنجش یکی از دوستان شده‌از او دلجوئی کنید . خودتان را به شب‌زنده‌داری عادت ندهید. در اتفاقی که می‌افتد خونسرد باشید.

آذرـ بشخص مهمی معرفی میشوید. به حرف های او بیشتر توجه کنید . به قولی که داده‌ایدعمل کنید.. از جدیت و پشتکار شما قدردانی میشود. معاشرت با متولدین دی ماه دلپذیر است.

دیـ با شخص موردعلاقه ملاقات می‌کنید. پولی بدست می‌آورید .دیدار ازاقوام را فراموش نکنید حادثه غیر منتظره‌ای‌درپیش‌نیست. در خانه‌آرامش مطلوب برقرار است.

بهمنـ با او سازش کنید بنفع شماست. موفقیت شما باعث حسادت یکی از نزدیکان شده، پیشنهاد معامله‌ای بشما میشود موقتا دست نگهدارید . مصاحبت با متولدین مردادماه شادی بخش است.

اسفندـ عشق گذشت‌وفداکاری لازم دارد. به نصایح بزرگترها توجه کنید. نامه‌ای دریافت میکنید که باعث خوشحالی‌شما میشود. با متولد تیرماه مدارا کنید . مراقب سلامتی خود باشید.

پرونده خصوصی

خواهر وبرادر سیاستمدار

جالب است بدانید خانم هما زاهدی نماینده مردم همدان در مجلس شورایملی خواهر آقای اردشیر زاهدی وزیر پیشین امور خارجه ایران است . اگر سابقه‌سیاسی مرحوم سپهبد فضل‌الله زاهدی نخست وزیر اسبق ایران را در نظر بگیریم . پدر و پسر و دختر هرسه در عرصه سیاست ایران ظاهر شده‌اند .

همسر ومادر نخست‌وزیر ویك‌وزیر

خانم منصور همسر آقای علی منصور نخست وزیر پیش‌از شهریور ۱۳۲۰هم شوهرش نخست‌وزیر بوده وهم پسرش مرحوم حسنعلی منصور به نخست وزیری رسیده است . فرزند دیگر وی آقای جواد منصور نیز در کابینه هویدا به وزارت اطلاعات منصوب شده بود .

خانواده هنرمندان

شوهر خانم فخری خوروش هنرپیشه تئاتر برادر آقای جمشید شیبانی خواننده جاز و کارگردان سینما است . پدر جمشید شیبانی آقای عنایت‌الله شیبانی از استادان تئاتر ایران است جالب است اضافه کنیم استاد عبادی نوازنده سه تار دائی آقای جمشید شیبانی است.

همسر شیرازی جلال آل احمد

بد نیست بدانید که دکتر سیمین دانشور ، همسر مرحوم جلال آل‌احمد نویسنده «خسی در میقات» شیرازی است وهنوز هم بالهجه شیرین شیرازی صحبت میکند . خانم دانشور نام آخرین کتابش را نیز با لهجه شیرازی نامگزاری کرده است . «سووشون» اثر خانم دانشور در طول ۲ سال ۳ بار تجدید چاپ شده است .

من ۱۸ کیلووزن دارم
مامانم ۵۸ کیلو
بابام ۷۵ کیلو
دوتا برادرام ویه خواهرم روهم ۸۵ کیلو
به حساب من خونواده ما رویهم

۲۳۶ کیلو
وزن دارد

گفتگوی تلفنی

۳۱۱۰۷۱

از ساعت ٤ تا ۹ بعداز ظهر

● ـ الو ـ من یکی ازمعلمین آموزش و پرورش شمیران هستم . در روزنامه‌نوشتید ابلاغ اضافات مرحله دوم معلمین تاپایان آذرماه صادر خواهد شد ، در حالیکه دیروز وقتی از مقامات آموزش و پرورش شمیران راجع باین‌موضوع سئوال کردم جواب شنیدم که هنوز دستور صدور این ابلاغ‌ها ، صادر نشده و اگر هم بشود ما تا قبل از ششماه دیگر قادر به پیاده‌کردن آن نیستیم . موضوع دیگر اینکه ابلاغ اضافات مرحله اول آموزگاران (پاداش‌مستمر و حق فنی) ما صادرشده ولی هنوز وجهی از بابت آن دریافت نکرده‌ایم ، در حالیکه تمام معلمین نواحی هفده گانه آموزش و پرورش تهران این‌وجوه را دریافت کرده ومیکنند. تقاضا دارم توجه مقامات وزارت آموزش و پرورش رابه موضوع‌های‌فوق جلب کنید تا ما معلمین‌شمیران هم در ایام عید بمنوائی برسیم .

معلم

● ـ الو ـ من مرتضی‌احمدی هستم، چه خوبست با استفاده از شبکه وسیع خبری اطلاعات ، ترتیبی بدهید که وضع معاملات بازار های مراکز استان ها و نوسان قیمت‌کالاهای صادراتی در مراکز تولید درج شود تا علاقمندان در همه جای ایران از وضع اقتصادی و تجاری مناطق دیگر مطلع شوند.
ـ از تذکر شمامتشکریم. ترتیبی‌داده‌خواهد شدتادر آتیه‌ای نزدیک این قبیل اخبار نیز در صفحه اقتصادی چاپ شود .

★★★

● آقا ، مهندس علی‌نورائی صحبت میکند : گواهینامه رانندگی من بین‌المللی و صادره از آلمان است ، شش ماه قبل آنرا طبق مقررات عضویت و کانون اتومبیلرانی‌ایران‌به‌مسئولین آن دادم ، و حال که پلیس اعلام‌کرده دارندگان گواهینامه های خارجی باید برای تبدیل‌آن به گواهینامه ایرانی اقدام کنند ، مقامات کانون اتومبیلرانی از استرداد گواهینامه من خود داری میکنند، چرا ؟ .نمی‌دانم.

● الو اطلاعات ، سلام ، من محسن‌زاده هستم خیابان ما بعد از پنج سال انتظار وباوجود پرداخت عوارض نوسازی هنوز اسفالت‌نشده وساکنین آن محکوم هستند در تابستان هوای آلوده به گردوخاک استنشاق کنند ودر زمستان گرفتار گل‌ولای باشند .
ـ لطفا آدرستان رابفرمائید.
ـ عباس‌آباد خیابان‌نیلوفر ـ خیابان نهم .

★★★

● سلام . من حسین حقایق‌از معتمدین خیابان فروردین هستم . از چندی قبل در خیابان خوشبختی غربی یک منبع آب آشامیدنی احداث شده که ناگزیریم‌این اقدام را بمناسبت توجهی که بساکنین این ناحیه‌مبذول گردیده است تقدیر کنیم ولی متاسفانه این امر خیر موجب برهم خوردن آسایش ساکنین این خیابان ونواحی اطراف شده زیرا هرروز تعداد زیادی تاکسی برای شستشو به این نقطه می آیند و آرامش مردم این محله رابرهم میزنند .

★★★

● آقا ، سلام ، من سید عبدالحسین رسولی نژاد . خواهش میکنم ماده ٤ از قانون بیمه های اجباری شخص ثالث را یادداشت کنید ، در این ماده ذکرشده است : « خسارات وارد به متصرفان غیرقانونی وسائط نقلیه یا برانندگان فاقد گواهینامه رانندگی غیر قابل پرداخت است » .
میخواهم بپرسم اگراتومبیلی با من تصادف کرد و یا خساراتی بماشین دیگری وارد ساخت وراننده‌اش دارای گواهینامه نبودتقصیر اتومبیل زیان دیده چیست؟
ـ این ماده قانون ، صاحب اصلی اتومبیل مسروقه یا صاحب اتومبیلی را که در تصادفبا اتومبیل‌مسروقه خسارت دیده و بالاخره شخص ثالثی را که با یک اتومبیل مسروقه یا اتومبیلی که راننده آن فاقدگواهینامه است تصادف کرده ، از حق بیمه محروم نمی کند . بلکه فقط سارق اتومبیل وراننده بی گواهینامه را بعنوان شخص ثالث نمی‌شناسد.

★★★

به مدیران کل نمره داده میشود

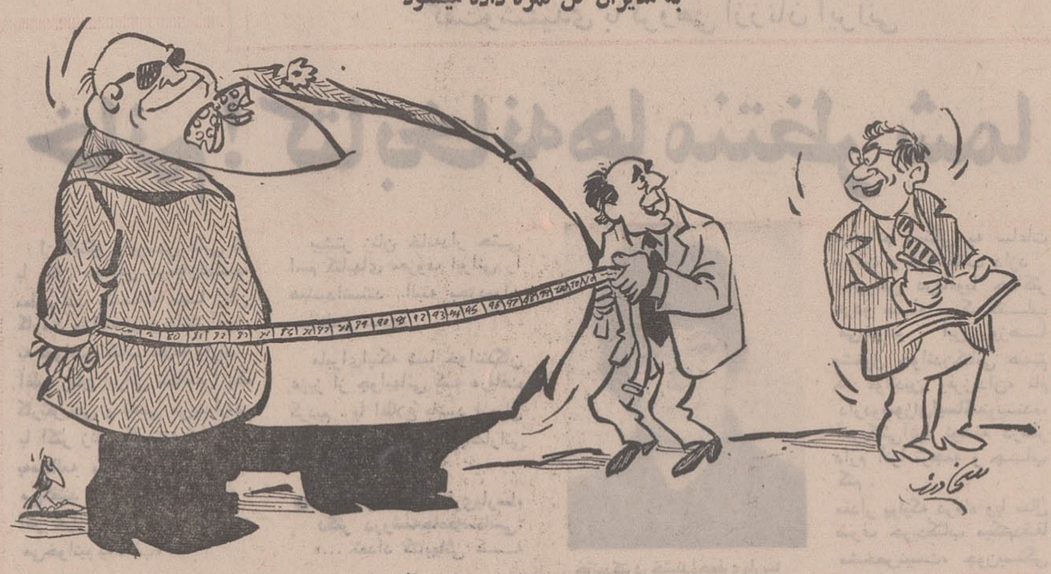

ـ دور شکم ۲۸۰ سانتیمتر
ـ نمره‌اش بیسته!...

تحول روزنامه اطلاعات و انتقادات خوانندگان

تحولی که اخیرا در روزنامه اطلاعات شروع شده و اینک مراحل اولیه خود را می‌گذراند ، بصورت موضوع گفتگوی روز درآمده و اظهار نظر های مختلفی را برانگیخته است . رویهمرفته عقیده عمومی برآنست که «اطلاعات در مسیر تازه» ، بسوی یک نوگرائی ارتقائی گام برمیدارد و کمیت و کیفیت مطالب آن دگرگونی مطلوبی پیدا کرده‌است بنحوی که‌به‌بسیاری‌ازتوقعات‌خواننده پاسخ‌مثبتی میدهد .ازاین لحاظ بما تبریک‌گفته شده است .

با ابراز تشکر از اظهار نظر های مثبت خوانندگان میگذریم، فقط انتقادات آنان را نقل میکنیم :

۱ـ گروهی از خوانندگان ، ضمن انتقادات تلفنی خود میگفتند: «از روزی که در روزنامه تحول ایجاد شده ، جای بعضی‌از صفحات دائمی را عوض‌کرده‌اید واین‌جابجا شدن صفحات ،موجب میشود که ما در جستجوی مطالب دلخواه خود سر در گم شویم . باین عده‌ازخوانندگان توضیح داده شد.

اولا،هر شب،در صفحه اول‌روزنامه، فهرست مطالبی‌که در صفحات آمده‌چاپ میشود ، تا خوانندگان ،حتی راحت‌تر ازقبل ، مطالب دلخواه خود راپیدا کنند.

ثانیا ، جابجا شدن صفحات و مخصوصا مرتب کردن آنهاازلحاظ اهمیت خبری ، پس از آنکه‌در روزنامه تحول ودگرگونی ایجاد شده ، امری طبیعی و لازم بوده است.

وانگهی طولی‌نخواهدکشیدکه خوانندگان روزنامه ، بترتیب‌جدیدصفحات نیز عادت کنند و ناراحتی مورد بحث خودبخود از بین برود.

۲ـ ایراد شده است که نیازهای شهرستانها که بصورت تذکر و انتقاد درج میشد ، تقلیل داده شده ، و حال آنکه با توجه باینکه اکثریت مردم ایران در شهرستانها زندگی میکنند ، توجه به خواست آنها ضرورت دارد.

باین ایراد پاسخ دادیم که ما خود به اهمیت اخبارونیازهای شهرستانها واقفیم وازاینرو نه تنها از میزان اخبار ومطالب مربوط بشهرستانها نکاسته‌ایم، بلکه آنرا افزایش هم داده‌ایم،و اینک علاوه برآنکه اخبارشهرستانهادرصفحات خبری‌کماکان منعکس میگردد ، بلکه مطالب دیگری از شهرستانهارادرصفحاتی چون«زیرآسمان کبود»، صفحه اقتصادی ، و صفحه زنان نیزدرج میکنیمودرانعکاس آنها به‌نیازهای مردم شهرستانهابیش‌از پیش توجه‌داریم.

٤ـ چند تن‌به‌تیتر(یکشب دردیسکوتک های تهران)ایرادگرفته‌اندونوشته‌اند کلمه «دیسکوتک»نامانوس‌وبرای اکثریت‌نامفهوم است این‌انتقاد وارداست. بااین توضیح که «دیسکوتک» به مراکز رقصی اطلاق میشود که در آنها بجای ارکستر زنده صفحات رقص پخش میشود.

٥ـ اظهار نظرشده‌که خوب بودپاورقی (توفان درایران) را مانند سابق در زیر صفحه قرارمیدادیم . وحال آنکه ازلحاظ فنی‌و زیبائی‌صفحه‌ترجیح دارد «پاورقی» در بالای صفحه باشد.

٦ـ عده‌ای خواسته‌اند علاوه برپاورقی داستانهای کوتاهی نیز درج شود . این تقاضا مورد مطالعه است.

نامه‌ها و روزنامه

سردواندن

آقای سردبیر : بالاخره دولت دستور پرداخت مابه‌التفاوت حقوق کارمندان بازنشسته را صادر کرد ،اما مثل‌اینکه دریافت این‌مابه‌التفاوت مستلزم چندسال دیگر صبرو حوصله است . من که ساکن اراکم هروقت برای گرفتن حکم مربوطه بکارگزینی وزارت کشاورزی‌در تهران‌مراجعه می‌کنم پاسخ می شنوم متصدی صدور حکم در مرخصی است ! دیگران‌رانمی دانم ،امادر مورد خود من مثل اینکه هدف سر دواندن است .

روح‌الله وزیرزاده ـ اراک

چرا ؟

آقای سردبیر ، در حالیکه‌مردم دورافتاده‌ترین مناطق کشور از برنامه‌های تلویزیونی استفاده می‌کنند ، از زمانیکه فرستنده کانال۳جزو تلویزیون ملی‌شده، ماهشتگردی ها که در ۷۰ کیلومتری تهران زندگی می ـ کنیم از تماشای برنامه های تلویزیونی محروم‌مانده‌ایم .چرا؟

هشتگرد ـ امین‌الله‌خاموشی

راه نمیدهند

آقای سردبیر ، روزگاری تهران فاقد یك‌استادیوم وسیع ومجهز بود ولی‌حالا که بحمدالله استادیوم صدهزار نفری داریم آیا عجیب نیست باداشتن بلیط ۳۰تومانی مسابقه فوتبال تیمهای پرسپولیس وبن‌سوسون‌ما را به بهانه نبودن جابه‌استادیوم‌امجدیه راه‌ندهند ؟.چرااین‌قبیل‌مسابقات دراستادیوم صد هزار نفری برگزارنمی شود ؟

علی‌صادقی ـ کامران نقره‌کا

تصمیم جدی

آقای‌سردبیر: سخنان‌اخیروزیر دادگستری ووعده های ایشان برای‌اصلاح‌سریع‌عدالتخانه‌درعین حال که مبین‌نابسامانیهای حاکم برادگستری ایران بود،این‌امید را نیز بوجود آورد که در عصر انقلاب سرانجام یك وزیر دادگستری تصمیم جدی دارد که‌دادگستری‌را درمسیری‌صحیح ومنطبق با مقتضیات زمان سوق دهد .امید آنکه این‌تحول‌هرچه سریع‌ترانجام‌پذیردوسایرسازمان های‌اداری مملکت هم ازاین دیگرگونی سرمشق بگیرند .

محسن ثابتی

زیر نور شمع

آقای سردبیر،امشب‌برق‌خیابان کارون‌دوبار قطع شد و من هم اکنون‌این‌نامه را زیرنور شمع برای‌شما می نویسم تراژدی خاموشی های برق پایتخت ایران کی‌خاتمه خواهد یافت ؟

سعید یغمائی

چه خوبست ؟

آقای سردبیر عده‌ای که به احتمال زیاد دچار ناراحتی های روانی هستند،بابی‌رحمی‌تاسیسات عمومی نظیر کیوسك های تلفن راخراب می کنند ، چه‌خوبست مردم بااحساس‌اینکه خود مالك این تاسیسات هستند در صورت مشاهده ، مخربین‌رابه ماموران انتظامی تحویل دهند و چه خوبست شرکت سهامی تلفن‌نیز بادر نظر گرفتن نقش تلفن های عمومی در زندگی مردم‌بامشاهده نقص دراین‌تلفن هافورابه ترمیم آنهااقدام کند .

غلام‌رضا قدرتی

دستور بدهید

آقای سردبیر ،باتوجه به مسئولیت های تازه‌ای که باعشق وعلاقه و توجه به نوآوری های بنیادی آغاز کرده‌اید انتظار میرود به همکاران خود در بخش آگهی ها نیز توصیه کنید از پذیرفتن آگهی هائی که بنحوی به غرور واصالت جامعه کهنسال مالطمه میزند صرفنظر کنندودر این مورد تنها به دریافت هزینه چاپ آگهی تکیه ننمایند . چراکه انتشار اینگونه اعلانات بدون رعایت قواعد زبان‌فارسی‌در جامعه امروز ما ممکن است جوانان کم تجربه ایرانی‌را از آموختن زبان شیوای فارسی و شناسائی گنجینه‌های بزرك‌معرفت وتمدن وفرهنك‌بازبدارد .

بی‌شك قبول‌دارید که زبان شیرین فارسی استوار ترین پایگاه فرهنك و تمدن ماست . مسلمابدون این گونه آگهی های ناسالم و تبلیغاتی می توان زبان انگلیسی‌و سایر زبان های ملل جهان را آموخت و از آن درزمینه های علمی سود جست. طبیعی‌است که چنین تبلیغات یك‌جانبه‌ای جوانهای این‌مملکت را نسبت‌به گرانمایه‌ترین میراث ملی‌خود یعنی زبان فارسی‌ناامید ودلسردخواهد کرد . من فکر می کنم گردانندگان‌روزنامه‌باید توجه کامل باین مسئله مبذول دارند تادر مقابل صفحه‌ای که سخن‌از زبان پارسی وارزش های والای آنست یك آگهی مبنی بر بی‌اهمیتی زبان فارسی ـ درج نشود .

جلال‌افشار ـ دبیرعلوم‌اجتماعی

پرسش و پاسخ

★آقا، من‌محمد کریمخانی. سیل اسلحه شوروی هم که به سوی هند سرازیر شد...
ـ چشم «مسیل خواران» روشن !

★★★

★ آقا، من شهروز صفوی. بازهم که مسئولان شرکت واحد به فکر یکسره کردن خطوط اتوبوسرانی افتاده‌اند . مگر از شکست این طرح در دو سال پیش عبرت نگرفته‌اند ؟ نکند دارند برای خودشان سرگرمی درست می‌کنند؟..
ـ خیر ، دارند برای شما سرگرمی درست می‌کنند!

★★★

★ آقا من وحیده ـ م . میخواستم بگویم که منهم باتقلیل کرایه تاکسی برای مسافر دوم موافقم .
ـ فقط موافقت شما یکنفر مانده بود!

★ آقا، سلام، روزنامه شما یك غلط چشمگیر داشت . در پایان یکی از این «الو، وزیر» هایتان نوشته بودید «ازپاسخی که به جواب های ما دادید ، متشکریم » مگر پاسخ و جواب یك معنی ندارند؟
ـ از «پاسخ» دادن به «جوابی» که درمورد «پاسخ» آقای وزیر به «جواب» نویسنده ما مطرح کرده‌اید ، معذوریم .

★★★

★ آقا، من‌کاظم ایمان‌زاده. لطفا بنویسید که ازبروز جنگ بین هند و پاکستان ، متاسفم .
ـ ای بچشم !

★★★

★ آقا، من مزدا روانی . یك روانپزشك انگلیسی خطاب بزن و شوهرها گفته است اگر پسر میخواهید عصبانی شوید، این درست است؟
ـ خیر . چون اگر درست بود میبایست اکثریت مردم ایران از جنس مذکر باشد!

اطلاعیه

کاروان حج احد زاده

بسرپرستی حاج براتعلی احدزاده

ازکلیه‌زائرانیکه‌دردفتر کاروان حج احد زاده ثبت نام نموده‌اند تقاضامند است برای روشن شدن وضع خود تاتاریخ روز پنجشنبه ۱۱ر۹ر۵۰ بدفتر کاروان حضور بهمرسانند و در غیر اینصورت سرپرست کاروان مسئول نخواهد بود. نشانی تهران انتهای آریا شهر کوی فردوس تلفن ۹۵۲۷۱۰

دنیای ورزش

روزهای شنبه منتشر میشود

بقلم نویسنده و مترجم معروف: حسینقلی مستعان

نوشته خوانندگان

ناشران منتظر مرگ من هستند!

بیش از نیم قرن است که من باکتاب و نشریات سروکار دارم و میتوانم بگویم که دستخوش زدوخورد دائمی با ناشران‌هستم. ماجرای من با ناشران حدب و بنده های نشر حکایت کاملی از وضع این بنگاه ها، از رفتار ناشران با نویسندگان و صاحبان کتاب وازسرنوشت کتاب در کشور است.

چهل‌و شش هفت سال‌پیش یک ناشرپس از چاپ سه جلد از یک ترجمه من سه‌جلد دیگرش را از یک مترجم دیگر چاپ کرد. بی‌اعتنا به چگونگی آن ترجمه و فقط بدلیل انکه حق مرا ندهدوکر را رایگان تمام کند. این آغاز کار بود . پس از آن یک روزنامه ده‌هاکتاب مرا چاپ‌کرد.وحتی که‌هم پرداخت ده دوازده جلد از هر کتاب بود. یک بنگاه دیگر همه درآمد مرا از چاپ بیست سی‌جلد کتاب خرج‌عروسی خود کرد! بنگاه نشریاتی دیگری شش‌هفت‌جلد کتاب مرا با تیراژی‌دو سه برابر آنچه در قراردادمان نوشته بود چاپ کرد و همینکه این خیانت آشکار شدو من خواستم جلویش‌رابگیرم آخرین کتاب را ناتمام و بی‌هیچ تصحیح و غلط‌گیری و بوضع مفتضح و مضحکی چاپ کرد . یک ناشر دیگر کتاب بینوایان مرا بدست یک کتاب دزد و ترجمه دزد معروف از روی متن فارسی من ترجمه کرد یعنی تصرفات غلطی در عبارات کرد واین کتاب بهرصورت چاپ شد.

من شکایت کردم . وزارت فرهنگ وقت کتبا تایید کرد که آن ترجمه از روی ترجمه من دزدیده شده است. حکم توقیف کتاب صادر و اجرا هم شد اما هنوز نیز همان ناشر آن کتاب را چاپ و نشر میکند. ماجرا باینجا ختم نشد : یک ناشر پس از چاپ‌چند کتاب من قراردادی برای چاپ همه کتابهایم (۲۵۰جلد) بامن بست و چون آن ناشر

حسینقلی مستعان

کتابهای مبتذل بیشمار خودرا از انبار بیرون ریخت و کیلوئی کرد دیگر ناشران بااوسخت درافتادند وکتابهای‌مراهم‌بدلیل‌آنکه‌باآن ناشر همکاری‌میکردم‌تحریم‌کردند آن ناشرورشکست شدوچندسال هیچ ناشر نام مرا جز باخشم‌و غیظ برزبان نیاورد . پس از آن بتدریج با ناشران آشتی کردیم یک بنگاه مطبوعاتی معتبر قراردادی برای چاپ پنجاه جلد از کتابهایم بامن بست اما پس از چاپ دهجلد از پنجاه جلد بامن قهر کرد و خودسرانه و یکطرفه اعلام کرد که باقی کتابها راچاپ نمیکند چرا؟ بدلیل آنکه من یک کتاب راکه هیچ ربط به قرارداد نداشت به یک‌ناشر دیگر داده بودم ! بعد یک ناشر واقعامحترم وبامروت دیگر سه قرارداد بامن بست یکی برای چاپ رمان بزرگ معروف من «آفت » یکی برای چاپ بیست و پنج جلد از رمان های دیگرم و یکی برای چاپ بینوایان در دو نوع بزرگ لوکس و جیبی ،اما نتیجه عمل: از آفت ششصد صفحه باچاپ و کاغذخوب وباکمال‌دقت‌چاپ کردسپس‌آنرا راکد گذاشت ونزدیک به ده سال است که همچنان راکد مانده است. از بیست و پنج جلد کتاب هم فقط سه جلد چاپ کرد. بینوایان را همپس از چاپ چند فرم از آن به یک ناشر دیگر واگذاشت و ماجرای من بااین ناشر بزرگوار از همه عجیب‌تر و مضحک‌تر بود. پس از آن باز مدتی کارمن با ناشران به قهر گذشت تاآنکه یکی از آنها دو قرارداد برای چاپ نهم بینوایان‌وچاپ یک کتاب چهارصد صفحه‌ئی بامن بست. مدت یک سال من حریفش نشدم واو اقدام به چاپ این کتاب ها نکرد واین قرارداد تا سه سال اجرانشد اما همینکه من‌باایمان ویقین به‌اینکه میخواهد قرارداد را اجرا کند. چاپ بینوایان رابه یک بنگاه دیگر واگذاشتم . آنوقت بنگاه‌اولی باعجله وبا وضع بسیار بد یک چاپ افست از کتاب بانصف قیمت منتشر کرد و دوناشر بجان هم افتادند.ونفرت‌آورتر و رقت‌انگیزتر از همه‌آنکه‌هردو گریبان‌مرا گرفتند و بعنوان کلاهبردار از من شکایت کردند! راستی که مصیبت بزرگی است زندگی من با ناشران کتاب... اکنون بازقهر برقرار است باز من تحریم شده‌ام در حدود نود جلد از کتاب های‌من‌تاکنون‌چاپ‌شده، همه تجدید چاپ‌هم شده‌وبعضی آنهابه‌چاپ های دهم ودوازدهم نیز رسیده‌اند و کمتر اتفاق افتاده است که یک کتاب من مثل هزاران کتاب دیگرمدتها در کتابفروشی ها بماند وروی بساط‌ها با چهار یک بهای اصلی پخش شود. با اینهمه کتاب‌های مرا چاپ نمی کنند و من نمیدانم برای چاپ دویست سیصد جلد کتابم باید به کجا روآورم.آنها منتظر مرگ‌منند تابرای چاپ کتابهایم روی دست هم بلند شوند!

هیچگاه در روابط ناشران و صاحبان کتاب قرار و قاعده و قانونی نبوده است . وقتی که کتاب کسی رامیدزدیدند و بنام خود چاپ میکردند قانون آن دزد را فقط به پرداختن چهارصد یا پانصد تومان جریمه محکوم میکرد. قانون جدید حمایت مولف و مترجم نیز دردی‌دوا نکرد و جلوی هیچیك از بی سامانی‌های‌کتاب‌و خودسری‌هاو خودخواهی های ناشران را نگرفت و نخواهد توانست بگیرد. نقص اول کارناشران در تشخیص آنها ودر چگونگی انتخاب کتاب برای چاپ است. برخلاف همه ناشران جهان تقریبا هیچ ناشر ایرانی یك هیئت یاشورای‌دبیران یایك سردبیر یایك‌فرددانشمند وکتاب‌شناس ندارد که بهترین کتاب‌هارابرای چاپ‌انتخاب کنند.غالبا چیزهائی‌چاپ میشود که‌بی‌صاحب و بی‌معارض باشد و رایگان یا بسیار ارزان تمام شود. یکی ازناشران برای چاپ‌ترجمه یکی ازکتاب‌های معروف هوگو .. با من قراردادی بست و من کتاب را که ازترجمه های قدیم بود با تجدید نظر در آن برای چاپ آماده کردم ناگهان‌دیدم‌همان ناشرهمان کتاب را با ترجمه دیگری چاپ کرده است . چون اعتراض‌کردم‌خندید و گفت: «آخر این ترجمه برایم مفت تمام شد» و آن ترجمه‌یی بود سراپا غلط و نارسا و ناقص که کتاب معروف هوگو را به خاك سپرد.

پس یکی از نقص‌ها که جدا هرچه زودتر باید رفع شود همین‌است که هر ناشر هیئتی صالح برای جدا کردن کتاب‌های خوب ازبد و برای‌تشخیص ترجمه صحیح و اصیل از ترجمه‌های مبتذل دراختیار داشته باشد.

نقص دیگر کار ناشران تقلید است ونتیجه این تقلید نشر هزاران ترجمه ، رمان‌ها و آثار خارجی است که باجرات بگویم نویسندگان خودمان از نود و پنج درصد آن کتاب بهتر مینویسند ، اما نام بیگانه واثر بیگانه مزه دیگر دارد ، البته برای بی‌مایگان و سادلوحان ! . امانقصی که حتما باید باکمك قانون رفع شود طرز رفتار و معامله ناشر بانویسنده یا مترجم است واین نقص بیش از همه باصورتی ظالمانه و جابرانه و کاملا مخالف حق و انصاف در قراردادهای ناشران جلوه‌گر است. این قراردادهاکاملا یك‌طرفه وبصورت یك فرمان مستبدانه است ، مقید به تاریخ نیست و ضامن اجراندارد . ناشر نخواست چاپ کند، نمیکند . خود من دست‌کم ده قرارداد ازناشران مختلف در دست دارم که اجرانشده است و چیزی‌هم بمن نپرداخته‌اند. در قراردادموادی وجود نداردکه ناشر را مستلزم به چاپ کند و مدتی و مهلتی درآن قید نشده است که‌درپایان ان قرارداداجراء نشده را مولف بتواند نقض کند . و ناشر اگر به تعهد خود عمل نکرد، چیزی دادنی نیست و زیان‌های مولف بهیچوجه جبران نمیشود واگر ناشر دوبرابر یا ده برابرتعداد ذکر شده در قرارداد چاپ کند برای مولف قابل کنترل نیست.

گذشته ازاین نقص‌ها و خلاف قانون ها و ده‌ها عیب دیگر ،اخیرا ناشرها ماده دیگری برقراردادهای خود افزوده‌اندکه بموجب آن هرکتاب همینکه یك دفعه به چاپ رسید حق چاپ آن تاابد به ناشر تعلق می‌گیرد ! اگر مولف در هریك ازاین مواد ایرادبگیرد ناشر به قهراز او رومیگرداند

اما اگر مولفی بخواهد باسرمایه خودکتاب چاپ کند چون وسیله‌نشر ندارد ناچار باید آنرا برای نشر در سراسر کشور به‌ناشران دهد. دراین صورت ناشر چهل درصد وگاه پنجاه درصد از او میگیرد . و نتیجه با محاسبه هزینه کاغذو چاپ و صحافی وغیره این میشود که مولف یاضرر میکند یا اگر سودی ببرد بیش ازیك یا دو درصدنخواهد بود اماناشر که در هزینه‌ها و زحمات آن هیچ شرکت و دخالت نداشته است فقط برای پخش کردن و نشر آن چهل پنجاه درصد دریافت میدارد!

خلاصه آنکه باعتقاد من و بحکم تجربه پنجاه ساله‌ام در کشور ما «ناشر» یك‌ستمگر و «مولف» یك مظلوم است و تا این وضع باقی باشد کتاب خوب نخواهد توانست بر کتاب بد غلبه کند و قریحه‌های مستعدمصنف هوای سالمی برای زبانه کشیدن نخواهند یافت. و آنچه اینجا درباره کتاب گفته‌ام مربوط به کتاب معاصر است. نگرانی من از هدر رفتن استعدادهای اهل قریحه معاصر است که باشرایطی‌که‌شرح دادمشد نمیتوانند هنر خود را بدون‌تحمل هزاران نوع‌ناراحتی عرضه کنند. باید بگویم هیچ اعتقاد به‌فائده کتاب‌های پوسیده و فراموش شده ندارم که باهزینه‌های هنگفت چاپ میشود و باقیمت های گران در قفسه‌های کتاب لوکس سالن های باشکوه جای میگیرد. این کوشش‌ها بمنزله کوشش و تلاش برای جان دادن به استخوانهای پوسیده و ریشه‌هایش درهمان مرده‌پرستی است که خصلت دیرین ماست و زنده‌ها را زیر فشار استخوان‌های مردگان له میکند.

من ۸۸ کیلووزن دارم
همسرم ۷۳ کیلو
پدرم ۹۳ کیلو
مادرم ۸۵ کیلو
چهار دختر و سه پسرم جمعا ۴۲۰ کیلو
شش برادر و دو خواهرم نیز ۵۲۰ کیلووزن دارند
با این حساب خانواده ما جمعا
۱۲۷۹ کیلو
وزن دارد

جوانان تهران: از شمال تا جنوب شهر

گزارش از :
احمد شکرنیا

درحاشیه پیاده‌رو به‌آهستگی گام برمیدارم و به آیندوروند مردمی که از کنارم میگذرند مینگرم. براحتی احساس می کنم که جوانی جمعیت را ، تنها لازم نیست از جزوه‌های خشک آماری دریابم: ازدحام مردم‌درحاشیه پیاده‌روسیمای جوان جمعیت امروز ایران‌را بخوبی ترسیم میکند.

ارقام را در ذهنم پس وپیش میکنم: تهران سال ۵۰ بیش از ۲۳۳ هزار جوان ۱۵تا۱۹ ساله دارد، ۲۲۸ هزارجوان ۲۰ تا ۲۴ ساله و۲۱۷ هزار جوان ۲۵ تا ۲۹ ساله . رقم‌دلنشینی است؟ ۶۷۶هزار جوان در شهر زندگی می کنند که به عبارتی درحدود یک چهارم از ساکنان‌تهران را تشکیل میدهند.

در حاشیه خیابان بجوانها میاندیشم، قشر وسیعی از جمعیت شهر ما که‌براساس برآورد جمعیت شناسان موسسه تحقیقات اجتماعی دانشگاه تهران‌تادو سال‌دیگر به رقمی بیش از یک میلیون و سیصد هزار نفر خواهند رسید .

حاشیه خیابان پراست از جوانانی با شلوارهای گشاد، تنگ، موهای بلند، کوتاه، دامن‌های کوتاه، مینی‌شورت، موهای‌پریشان، منظم و غیره .

به آنچه مینگرم دست‌کم یک نکته دستگیرم میشود: جوان امروز ایران جوان یکدستی نیست روحیه ورفتار اجتماعی‌یکسانی ندارد ودر موردشهر بزرگ سه ونیم میلیونی تهران‌این‌ناهماهنگی آشکارتر است، جوان شهرستانی، روستائی و تهرانی ، جوان کاسبکار، جوان کارگر و بورژوآ در کنار یکدیگر رنگهای متضادی می‌آفرینند و می‌بینیم که سیل مهاجرها تنها چهره تهران‌رابیرنگ نکرده است، سهم بیشتر هفتاد هزار نفری که هرسال تهران را انباشته‌تر می‌سازند، متعلق بجوانان است واین انبوهی گریز از شهرستان، سیمای جوان موجود تهرانی را نیز دیگرگون ساخته است .

جوان کیست و جوانی چیست؟ ارسطو خیلی کوشش کرد برایش تعریفی بیابد لیکن او نیز مانند تعاریفی که دو هزار و اندی سال بعد از اوهرجامعه‌شناس و فیلسوفی برای جوان و جوانی دست‌وپا کرد، نتوانست مفهوم واقعی کلمه‌را بیان‌کند.

یکی از این آخری‌ها درك‌میلر استاد روانکاوی دانشگاه میشیگان است که‌تعریف اواز جوانی بیشتر بدل می‌چسبد.میگوید: **«نوجوانی یعنی دوره خودشناسی و تعریف براحوال خویش و جوانی یعنی دوره درافتادن وروی درروی ایستادن.»**

«آنچه که به‌قرن ما- قرن بیستم، جلوه‌ای تابناک، شگفت و حماسه‌ای بخشیده است، نه دست‌یابی دانشمندان به راز غول آسای نیروی هسته‌ای است، نه شکافتن بندهای زمینی و معلق شدن در فضا، آنچه که قرن ما را برپای میدارد وآنرا ازدیگر دورانهای بشری مشخص و متمایز میسازد ،چهره نسل جدیدی است که دنیا رابه تلاطم و اضطراب افکنده است. مقصر اصلی این قرن، نسل نو، نسل جوان است».

آنها که ساده دلند . . .

همه آنها که در تریای زیرزمینی یک خیابان خلوت‌نشسته‌اند دنیای تازه‌ای دارند، بزحمت میتوان آدمی بالاتر از ۲۵ سال درمیانشان یافت .

تریا نه شلوغ و نه‌چندان خلوت است، لیکن فضا، فضای نیمه تاریکی است، برروی میزها قندیل‌هائی آویخته‌اند که بانور شمع روشن است. از گرام اتوماتیک که با ۵ ریالی‌های مشتریان کار میکند ،یک خواننده انگلیسی زبان تقریبا نعره میکشد.

به دوروبرم نگاه میکنم، برخلاف انتظارم زوج‌ها مشتریان تریا را تشکیل نداده‌اند، این نسل گذشته‌بودکه در کافه قنادی‌های خیابان نادری و فردوسی دوبدو می‌نشستند و گفتگو میکردند، در تریا بیشتر جوانها بصورت گروهی نشسته‌اند، چه دختر و چه پسر، گاه دو دختر و پنج پسر، رفتارهایشان تکلف‌آمیز نیست

بایکی از این گروهها قرار گفتگو دارم، هنوز در آستانه در ایستاده‌ام، آنکه قرار است مرا بجمع خود ببرد مرا می‌بیند سری بعلامت آشنائی تکان می‌دهد ومن بنزدشان میروم .

نامش «فرهاد» است، موهای بلندی دارد که تقریبا تا روی شانه‌هایش میریزد، بظاهر شرور می‌آید اما فقط چند دقیقه‌گفتگو بااو کافیست تا پی بروحیه آرامش برد .

بقیه سه دختر و چهار پسر هستند، دخترها یکی دامن‌کوتاهی پوشیده است، خیلی کوتاه وموهای صاف دارد و دو دخترجوان دیگر هردو شلوار تنگ بابلوز رنگارنگ یقه‌بسته به‌تن دارند.

یکیشان ـ کمال ...آنکه موهایش روی پیشانی اش ریخته است ، شروع به تعریف یك «جوك» مستهجن می کند . گرچه در میان صحبتش یك عذرخواهی کوتاه از من به مناسبت گفتن این جوك‌می کند اما بخوبی پیداست که از تعریف چنین «لطیفه‌ای» خیلی خوشش می آید .

... وبعد همه باصدای‌بلند می‌خندند وباز لطیفه دیگری پیش‌می آید ،این‌بار یکی ازدخترها ـ فریفته ـ می گوید و این لطیفه هم دست کمی از اولی‌ندارد .

یك ربع ساعت ازآمدنم می‌گذرد،یك قهوه ترك بی‌مزه را تمام کرده‌ام اما هنوز حرف جالبی‌نزده‌اند ،بخودم می گویم:« کمی تامل داشته‌باش».اما یکساعت نیز می گذرد و حرف‌تازه‌ای به‌میان نمی آید .

یا «لطیفه » می گویند ،یا حوادث زندگی روزمره که برای جمع کوچکشان جالب است و من در این میان با آنها دمخور شده‌ام ،از فیلمهائی که‌دیده‌ام و هنرپیشگانش‌برایشان‌حرف‌میزنم، مثل‌خودشان اما یکساعت ونیم ازآمدنم گذشته است و حوصله‌ام سررفته‌است ،برمی‌خیزم که بروم ، تعارف می کنند که بیشتر بنشینم ،اما سخت کلافه شده‌ام ، وقت بیرون آمدن حتم داشتم که بایك آبجو ویایك چای دیگر ساعتها در آنجامیمانندو حتم داشتم فرهاد حقیقت‌را به آنها می گفت که برای چه به‌جمع آنها اضافه شده‌بودم.

جوانهای ما معلق مانده‌اند . از گذشته بریده‌اند و هنوز هویت خود را باز نیافته‌اند .

ازعصیان خبری نیست

مردی که‌دربرابرم نشسته‌است دکتر جامعه‌شناس است واستاد دانشگاه ،باعتقاد خیلی‌ها درمسائل جوانان صاحبنظراست‌اماخودش ازجوانان قدیم به حساب می‌آید وموهای جوگندمی‌اش‌به آسانی نشان‌میدهدکه‌با دنیای‌جوانهاباتمام‌وابستگی‌های شغلی‌وحرفه‌ای‌اش فاصله‌ای طولانی‌دارد .

اصرارداردکه اسمش‌رافاش‌نکنم وباحرارت صحبت‌می کند . خیلی صریح ورك وپوست‌کنده،می‌گوید من روزی دوساعت با جوانها سروکار دارم و بیشتراز هرکس آنهارامی شناسم ، باین اصل‌میخواهم اسمم‌را فاش نکنی که‌فردا دست‌آویزی‌به شاگردانم نداده‌باشم .

استاد جامعه شناسی‌می گوید :**جوان‌این قرن زیرك‌است، تنوع طلب‌است ،سادگی‌نسل جوان گذشته را ـنسلی‌که ما جزئی‌از آن بودیم ـندارد .**

عصیان جوانها ،فاصله فکریشان ازنسل‌قدیم ـکه اینروزها حرفش سخت‌به زبان هر باصطلاح روانشناسی افتاده است ـهمه چرند است .

کدام عصیان ؟ کدام فاصله فکری ؟ جوان این قرن‌به‌بهانه عصیان میخواهد آزادیهای جنسی بیشتری کسب کند .

نه دفاع میکنم ونه‌بر حرفهایش صحه میگذارم ، دکتر را خوب میشناسم ، شاگردانش میگویند که دشمن موی بلند است ،هردانشجوئی که شلوار تنگ و پیراهن‌های آخرین مد و موی بلند داشته باشد باید فاتحه قبولی در درس استاد راهم بخواند.

جوانان جنوب شهر

ساندویچ فروشی پهلوی سینما شلوغ است و از آرامش عصر جمعه درآن خبری نیست . درکنارم دو جوان با کت وشلوار ساده،ولی تمیزی ایستاده‌اند و با عجله ساندویچشان گاز میزنند.

سنشان بیشتر از ۲۲ یا ۲۳ سال نیست . سرصحبت را با آنها باز میکنم ، خودم را خبرنگار مطبوعات معرفی میکنم ورك و راست میگویم که دارم درباره جوانها گزارش می‌نویسم.

یکیشان حرفهایم را مزمزه میکند و بعد بلافاصله چند سئوال‌فنی از طرز کار روزنامه وچاپخانه میکند.

میگوید خیلی دلش میخواهد داستان بنویسد اما نمیتواند ،به اعتقاد خودش علت این نتوانستن ، سواد کافی نداشتن است.

میگوید: «بیشتر از هشت کلاس درس نخوانده‌ام و حالا در یک کارخانه کار میکنم ، کارگر رنگرز هستم» و آن یکی در یک کارگاه فلزکاری در خیابان قزوین مشغول بکار است واو هم‌بیشتر از پنج کلاس ابتدائی نتوانسته است درس بخواند.

اسمشان را نپرسیده‌ام و نیازی هم ندارم سئوال‌کنم،ساندویچشان تمام میشود و به‌اتفاق بیرون می‌آئیم.

جلوی سینما شلوغ است ، بلیطها را قبلا خریداری کرده‌اند، سینما یک فیلم فارسی نشان میدهد .

سئوال میکنم اوقات فراغتشان را چگونه میگذرانند ، یکی نگاهم میکند اما دیگری ـ آنکه در یک کارخانه کار میکند جواب میدهد :

«وقت فراغتی باقی نمی‌ماند، فقط جمعه است که از صبح‌تاشب دست‌کم سه‌تا فیلم می‌بینیم» .

نگاهشان را جمع چند دختر و پسر می‌رباید ، گرچه از من خجالت میکشند ، اما این مانع نمیشود که زیر چشمی نگاهشان‌نکنند.

فرصت خوبی است، بپرسم میانه‌تان با دخترها چطور است ؟ هردویشان اول ساکت میشوند و بعد میزنند زیر خنده .

«ای .. میانه حسین باآنها بد نیست منهم اصلا اهل این‌حرفها نیستم».

بخوبی پیداست که از آرزوهایشان حرف میزنند . روابط جوان جنوب شهری با دخترها در حدنگاه و احیانا یک لبخند کوتاه خلاصه میشود.سعی نمیکنم سئوال پیچشان کنم، شروع فیلم نزدیک است خداحافظی میکنم وآن‌یکی که درکارخانه کارمیکندمیگوید: **«اگرخواستی ماشین بخری من آشنا دارم تا نوبتت را جلو بیندازند»** تشکر میکنم‌و دور میشوم.

●

در حاشیه خیابان بازبجوانها میاندیشم که آرام و شتابزده از کنارم میگذرند تجربه‌یی کوتاه از جوان شمال شهری و جنوب‌شهری دست داد ،اما هنوز تا آخر خط راهی دراز باقی مانده است ، باید جستجو کنم ...

من ۷۱ کیلو هستم
همسرم ۵۸ کیلو
دخترم ۱۸ کیلو
پدرم ۸۸ کیلو
مادرم ۶۴ کیلو
شش برادر ویك خواهر دارم که رویهم ۳۹۰ کیلو هستند
با این حساب خانواده ما جمعا
۶۸۹ کیلو
وزن دارد

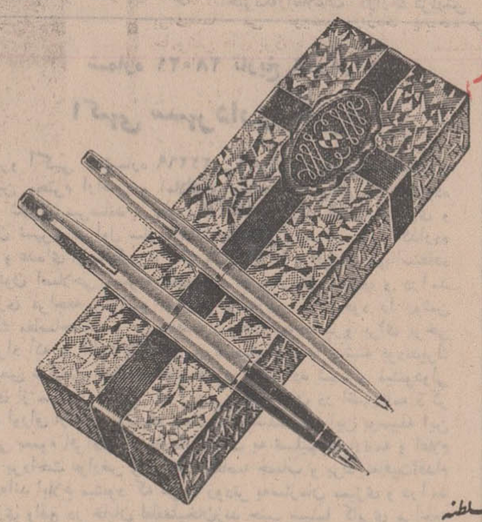

قلمهای خودنویس سلطنتی شیفرز
SHEAFFER
your assurance of the best
هدیه ای فراموش نشدنی
مؤسسه گرانفر طهران ـ خیابان نادری ـ چهارراه قوام السلطنه

CARGO SWISSAIR
نرخهای حمل بار در فصل ارسال هدایا .
سرویس انحصاری (سوئیس ایر) اکنون ارسال هدایا را بسیار آسانتر و سریعتر نموده است تنها کاری که شما باید انجام دهید اینست که هدایای خود را انتخاب و بسته بندی کرده و کارهای گمرکی آنرا انجام دهید و آنگاه آنرا بدفتر شهری سوئیس ایر، تحویل دهید سوئیس ایر بقیه کارها را اساساً بر عهده خواهد گرفت.

آمستردام	۸۴۲	ریال	مونیخ	۸۴۲	ریال
بازل یابرن	۸۴۲	〃	نیویورک	۱۶۸۳	〃
بروکسل	۸۴۲	〃	اسلو	۹۷۲	〃
کپنهاک	۸۷۶	〃	پاریس	۸۴۲	〃
دوسلدورف	۸۴۲	〃	روتردام	۸۴۲	〃
فرانکفورت	۸۴۲	〃	رُم	۸۴۲	〃
ژنو	۸۴۲	〃	استکهلم	۹۹۷	〃
هامبورگ	۸۴۲	〃	اشتوتگارت	۸۴۲	〃
هلسینکی	۱۰۹۵	〃	مونترال	۱۶۸۳۰	〃
لندن	۸۴۲	〃	وین	۸۴۲	〃
میلان	۸۴۲	〃	زوریخ	۸۴۲	〃

مبلغ ۹۰ ریال و ۲٪ به نرخهای فوق بعنوان عوارض و مالیات نیز اضافه میشود.

سوئیس ایر
خیابان شاه‌رضا ـ شماره ۱۵۴-۱۵۳
تلفن ۳۷-۶۶۰۳۳۶ و ۴۰۶۶۴۵
ساعت کار: ۸/۳۰ صبح الی یك و ۳ الی ۶ بعدازظهر

دو اتحادیه بزرگ صنفی، یکدیگر را به محاکمه دعوت کردند

اتحادیه مکانیسین ها :
افراد صنوف مکانیسین، گلگیر ساز ، نقاش و باطری‌سازهریك با اتحادیه جداگانه، تابع‌مقررات خاصی است

اتحادیه توقفگاه ها و تعمیرگاهها:
استقلال کار مکانیسین هاودیگر کارکنان‌فنی گاراژ ها امسئله ایمنی و اجرای مقررات فنی را منتفی میکند

هردواتحادیه بجمع‌آوری مدرك پرداخته ووکلای خود را مامور دفاع از نظرات خویش کردند

اتحادیه صنف سرویس‌و توقفگاه و تعمیرگاه‌و اتحادیه‌مکانیسین ها یکدیگر رابه محاکمه دعوت کردند . محکمه شورایعالی اصناف‌است و از داوران صنفی دعوت شده که‌دراین محکمه شرکت کنند.

اتحادیه صنف مکانیسین چندی پیش اعلام کرده که افراد صنوف مکانیسین، گلگیر سازونقاش و باطریساز هر یك اتحادیه جداگانه داشته وتابع مقررات خاصی می‌باشند به‌این‌اظهار نظر صنف تعمیرگاه ها و توقفگاه هااعتراض کرده واستدلال کردند مکانیسین و کار کنان گاراژ ها تابع مقررات تعمیرگاه ها بوده‌و مطابق قانون‌نظام صنفی ومواد آئین‌نامه حمل و نقل نظر اتحادیه مکانیسین‌ها مردود است .این اتحادیه مدعی‌است که‌استقلال کار مکانیسین‌ها و دیگر کارکنان فنی گاراژ هامسئله ایمنی‌واجرای مقررات فنی رادراین مراکزمنتفی میسازد و ازمعمرین و روسای اصناف خواسته‌اند برای حل‌این اختلاف دخالت کنند .

دلایل

برای شرکت در این جلسه محاکمه صنفی و ارائه دلائل و مدارك شب گذشته هیئت مدیره اتحادیه صنف تعمیرگاه تشکیل‌جلسه دادو ضمن آماده کردن مستندات‌خودو کلای صنفی راماور دفاع ازاین مسئله کرده و از آنها خواست تا از حدود وحقوق صنفی اتحادیه دفاع نمایند.

مکانیسین ها

اتحادیه صنف مکانیسین نیز در این زمینه مشغول جمع‌آوری مدارك‌است و وکلای هردوصنف‌رودرروی‌هم‌قرارخواهند گرفت.

شورایعالی اصناف اعلام‌داشت که در این‌زمینه مشغول بررسی‌وتحقیق‌است و دادستان صنفی و رئیس کمیسیون حقوقی شورارا مامور رسیدگی‌وطرح مسئله در جلسه نموده‌است .

درجلسه هیئت مشورتی روزنامه اطلاعات در سراب

فعالیت‌های اجتماعی زنان «سراب» صفر است!

★ آقای عیسی بلوری

★ آقای حنیفه‌انگیزی

★ آقای‌سید جواد نادری

★ آقای سید جعفر حسینی

بدقت کنترل کنند . »

سخنران دیگر جلسه ، حنیفه ـ انگیزی ، از اینکه در سراب ، درخت‌های تبریزی را ، بطور غیر عادی قطع می‌کنند انتقاد کرد وگفت : اگر باین موضوع توجه نشود ، بزودی قلمستان‌های‌سراب از بین خواهند رفت وزیانی غیر قابل جبران متوجه اقتصاد این شهر خواهدشد . در حال حاضر صنایع کبریت سازی ، می‌توانند باصرف هزینه‌ای اندک، ازقلمستان های سراب ، بهره‌برداری کرده ، در این شهر ، به ایجاد کارخانه های کبریت‌سازی اقدام کنند .

مسئله زنان!

عیسی بلوری ، چهارمین‌سخنران این جلسه بود که از عدم فعالیت های اجتماعی زنان سراب انتقاد کرد . او با اشاره به اینکه چندی قبل ، رئیس بازرسان شاهنشاهی، فعالیت سازمان زنان سراب را ، « صفر » اعلام کرده ، سازمان زنان سراب را مقصر خواند .

آخرین سخنران جلسه ، سید جواد نادری ، در باره آسفالت جاده اصلی سراب ـ بستان‌آباد مطالبی را عنوان کرد و گفت : با آنکه از سالها پیش قرار شده این جاده آسفالت شود ، مسئولان‌امر، هنوز در این باره‌اقدامی‌نکرده‌اند.

سراب هم احتیاج به‌کمینه مبارزه‌با گرانفروشی دارد

مبارزه با گرانفروشی ، آسفالت جاده‌ها ، بیمه هنرجویان ، قطع بی رویه درختان تبریزی و عدم فعالیتهای اجتماعی زنان « سراب» مسائلی بود که در اولین جلسه هیات مشورتی روزنامه اطلاعات ، در شهرستان سراب ، مورد بحث وگفتگو قرار گرفت .

در این جلسه ، که به‌طرح‌مسائل اساسی شهرستان‌سراب ، و بحث پیرامون آنها ، اختصاص داشت، سید جعفر حسینی رئیس هیات ، بعنوان نخستین سخنران، موضوع بیمه هنرجویان هنرستان های سراب را مطرح کرد و گفت :

« با آنکه هنگام ثبت نام این هنرجویان ، از هرکدام مبلغ ۱۲۰ ریال بعنوان حق بیمه دریافت شده است ، و با وجود آنکه اینکسه ماه از آغاز سال تحصیلی گذشته است ، هنوزهیچکدام از آنها بیمه نشده‌اند . »

مبارزه باگرانفروشی

دومین سخنران این جلسه ، اسکندر نهانی ، مساله‌گرانفروشی درسراب را مطرح کرد و گفت: « شهرداری سراب نیز بایدمانند شهرداریهای سایر شهرستانها . کمیته‌ای بنام « کمیته مبارزه با گرانفروشی » تشکیل‌دهدومامورا ین کمیته ، نرخ ارزاق عمومی‌را

تفسیر پیرامون تشکیل فراکسیون ۲ نفری اقلیت در پارلمان شهری

جلسات پرسروصدا درانجمن شهر؟

عباس ـ عبدی

... ژست تازه یکی از نمایندگان انجمن‌شهرپایتخت «ازحزب مردم» که نتیجه آن ایجاد تشنج کوتاهی درجلسه علنی انجمن شهر تهران بود ، محافل سیاسی و حزبی را با تعجب‌روبرو کرده‌است. زیرابیش‌از سه سال، فراکسیون پارلمان شهری حزب ایران نوین ، حاکم بر اوضاع‌داخلی و تصمیمات و مصوبات انجمن شهر تهران بود ، اما با به دست آوردن دو کرسی نمایندگی انجمن شهر تهران از طرف حزب مردم ، اوضاع دگرگون شده است .

سئوال نماینده اقلیت در انجمن شهر سوای ایجاد تشنج ، این مسئله را به ۲۸ نماینده عضو حزب ایران‌نوین در انجمن شهر ثابت کرد که ازاین‌پس وجود فراکسیون ۲ نفری حزب مردم را در پارلمان شهری ، نمی‌توان‌نادیده گرفت . بویژه اینکه رهبران حزب مردم فاش کردند از این‌پس نمایندگان انجمن شهر عضو حزب مردم ، حملات و مخالفتهای سختی با تصمیمات نمایندگان اکثریت در انجمن شهر بعمل خواهند آورد و همان شیوه‌ایکه‌حزب اقلیت در پارلمان مملکت دارد ، در پارلمان شهری نیز اعمال خواهد کرد .

بهرحال پیش‌بینی میشود جلسات آینده انجمن شهر، با نغمه‌های تازه‌ای روبرو خواهد شد و دو نماینده اقلیت با طرح مسائل و مشکلات شهری مستقیما با نمایندگان اکثریت روبرو خواهند شد .

هم‌اکنون محافل سیاسی و حزبی‌باتعجب مواجه شده‌اند و گوش براه هستند آیا همانگونه که در جلسه اخیر رئیس انجمن‌شهر «زنك» خود را برای فرو نشاندن تشنج بصدا در آورد ، بازهم «زنك» نواخته خواهد شد ، نه ...

نانوایان داراب گندم‌مرغوب‌میگیرند ونان نامرغوب میدهند !

در جلسه انجمن شهر داراب که درسالن اجتماعات شهرداری این‌شهر تشکیل گردید، پیرامون وضع نان این شهر صحبت شد .

آقای حیدری بازرس‌استانداری فارس ضمن اظهارات خود از چگونگی توزیع گندم های‌دولتی پرسشهایی کرد و روبه‌شهردار گفت : بطوری که گزارش شده طرز استفاده نانوایان ازگندم های دولتی‌نامعقول بوده است.

وی افزود :

با گندم مرغوبی که در اختیار نانوایان قرار میگیرد باید نان مرغوب را از قرار کیلوئی شش و نیم ریال در اختیار مردم قرار دهند .

الو آقای استاندار سیستان و بلوچستان!

فضل‌اله معتمدی

ـ الو ... آقای فضل‌الله معتمدی استاندار سیستان و بلوچستان ؟

ـ بفرمائید !

ـ من نماینده روزنامه اطلاعات هستم ، میخواستم پرسم باتوجه به خشکسالی اخیر ، درباره کمك به دامداران استان چه اقداماتی انجام شده است .

ـ تاکنون حدود ۲ هزار تن جو بین دامداران توزیع شده و قرار است در مقابل هر دویست کیلوگرم جو ، که به دامداران داده میشود، آنان یك گوسفند ۲۰ کیلوئی تحویل‌دهند، این‌طرح‌ازطریق شرکت های تعاونی روستائی بمرحله اجراء گذارده شده‌و هم‌اکنون در حدود ۵ هزار راس گوسفند آماده تحویل می‌باشد .

ضمنا مقدار ۲ هزار تن جو از طرف سازمان غله آماده حمل به زاهدان می‌باشد .

این مقدار جو ، تنی ۶۵۰۰ ریال بحساب زارعین گذاشته میشود .

ـ آقای استاندار ، عده‌ای از کشاورزان زاهدان بعلت خشکسالی بی‌کار شده‌اند ، نسبت به اشتغال بکار این عده چه اقدامی کرده‌اید .

ـ به منظور کمك به هم‌میهنان زاهدانی که در اثر قهر طبیعت محصولشان ازبین رفته اقداماتی اساسی انجام شده‌بدستور شاهنشاه‌آریامهر هیئتی مرکب‌ازوزراء ومدیران عامل سازمان برنامه ، کارشناسان وزارتخانه های مختلف به زاهدان آمده‌اند و تصمیماتی در مورد ایجاد شغل برای کشاورزان بیکار زاهدان اتخاذ کرده‌اند .

ـ راجع به ریگهای روان که تعدادی از قراء و اراضی سیستان وبلوچستان‌را تهدید می‌کند چه اقدامی کرده‌اید؟

ـ در طرح هائی که به مرحله اجراء گذارده شده اعتباراتی جهت تثبیت‌ریگهای روان منظور شده که از این محل در سطح استان ۵۱۰۰ نفر در روز مشغول به کار شده‌اند .

طرح‌هائی وسیع جهت‌تثبیت ریگهای روان در منطقه سیستان و بلوچستان دردست اقدام است طرح‌هائی نیز تهیه شده وبه مقامات مسئول پیشنهادشده‌وامیدواریم پس‌از تصویب به مرحله اجراء گذارده شود .

ـ خیلی ممنونم .

ـ خدا حافظ

تریلی ۱۲۲ چرخ بسوی اراك بیش می‌رود

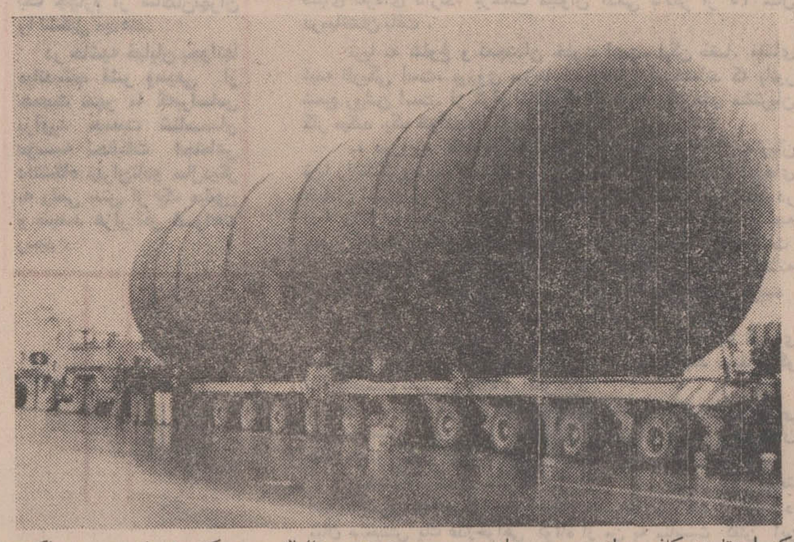

تریلر ۱۲۲ چرخ که‌ازخرمشهر بقصد اراك حرکت‌کرده است به پلدختر ، در راه خرم‌آباد ـ اراك نزدیك میشود ،محموله تریلر مزبور یك‌مخزن‌غیر قابل تفکیك‌برای کارخانه‌ماشین‌سازی اراك است که طول آن ۱۹٫۷۵ متر و عرض آن ۵٫۲۰ وارتفاع آن از سطح زمین ۶٫۹۰ مترمی باشد .

تریلر حامل مخزن ، دارای۱۷ محور میباشدو شماره آن۱۴۷۹ خرمشهر برانندگی آقای اصغر باندم است و بوسیله یك افسر پلیس راه راهنمائی میشود .

تریلر مزبور که ۶ تن وزن دارد طبق‌برنامه‌تنظیمی پلیس‌راه در جاده ها حرکت میکند .

وزارت راه قبلاقراردادی بایکی از شرکت های پل سازی‌منعقد کرده است که پل های مسیر خرمشهر و اراك را از هر نظر کنترل نمایند و کنار پل هائی که استقامت کافی برای عبور تریلر ۱۲۲ چرخ را ندارد ، جاده فرعی احداث کنند .

خبرنگاراطلاعات دراراك‌گزارش داد: در مسیر خرمشهر تااراك ۱۹ پل وجود دارد که باید محموله کارخانه ماشین سازی اراك از آن بگذرد .

شرکت پل‌سازی‌مزبور هم‌اکنون در کنار پل های بالا رود،حسینیه و«زال» اقدام بساختن جاده‌فرعی کرده است .

انجمن همکاری خانه و مدرسه انستیتومریم

انتخاب‌اعضاء انجمن همکاری خانه و مدرسه انستیتو مریم با حضور ماسور آلفونس و خانم صدر بشرح زیر انجام یافت :

آقای دکتر رکن‌الدین علائی رئیس انجمن ، خانم‌هما ارژنگی نایب رئیس ، آقایان محمود ماهوتچیان دبیر انجمن ، اوانسیان خزانه‌دار انجمن ، بانوان چایچوریان ، اوانسیان، پاپازیان ، داویدیان ، آذریمین، دکترقره خانیان، دکتر صدوقی سرکار سرهنگ رضا نبی‌پور اعضاء انجمن سرکار سرهنگ فهیم و خانم منتصری معتمدین محل در انجمن آقای دکتر رکن‌الدین علائی پزشك معتمد محل درانجمن ، آقای اکبر کبیری نماینده دبیران در انجمن همکاری .

آگهی مناقصه شماره ۱۷ر۵۰

شرکت سهامی تلفن ایران خرید یکهزار عدد بست ده‌زوجی تیری با برقگیر وپیچ ومهره را طبق مشخصات وبا رعایت‌شرایط عمومی معامله از طریق مناقصه سی‌ـ‌اند‌ـ‌اف بندر خرمشهر یا شاهپور یاجلفای ایران خریداری مینماید .

داوطلبان شرکت در مناقصه میتوانند همه روزه در ساعات اداری به اداره تدارکات‌شرکت سهامی‌تلفن ایران‌واقع‌در خیابان تخت‌جمشید چهار راه‌شیراز مراجعه‌وباپرداخت پانصد ریال اوراق مذکور را دریافت وبا توجه کامل بمندرجات آن امضاء نموده‌و همراه با پیشنهاد خود درسه پاکت «الف» «ب» و«ج»بوصف مشروح در شرایط عمومی مناقصه که دریافت نموده‌اند تا آخر وقت‌اداری روز دوشنبه هیجدهم بهمن ماه پنجاه به دبیرخانه کل شرکت سهامی تلفن ایران‌بنشانی فوق‌الذکر تسلیم‌ورسید دریافت دارند.

پیشنهاد های رسیده در ساعت ده صبح روز سه شنبه نوزدهم‌بهمن ماه پنجاه درمحل شرکت سهامی تلفن ایران به نشانی بالا باز و قرائت خواهد شد .

حضور پیشنهاد دهندگان و یا نماینده‌مجاز آنها در کمیسیون مناقصه آزاد است و شرکت سهامی تلفن در ردیك‌یاکلیه‌پیشنهاد های رسیده بدون ذکر دلیل مختار است . م‌الف ۱۱۳۲۶

۱ـ۲ آـ۶۲۰۴۴ شرکت سهامی تلفن ایران

شرکت ملی ذوب آهن ایران
آگهی مناقصه

شرکت ملی ذوب‌آهن ایران تعدادی آهن‌آلات و ۳۲ قلم‌لوله از انواع مختلف را از طریق مناقصه خارجی سی. اند. اف یکی‌از بنادر خرمشهر ، شاهپور ، پهلوی یا گمرك جلفا خریداری‌مینماید. داوطلبان مایل بشرکت در این مناقصه میتوانند اسناد مناقصه و برك مشخصات را در مقابل پرداخت مبلغ ۵۰ ریال از دبیرخانه قسمت کارپردازی شرکت واقع در خیابان پهلوی نبش خیابان‌تخت جمشید دریافت نمایند . پیشنهادات باید در پاکت لاك‌و مهر شده باذکر جمله مربوط به‌مناقصه تعدادی آهن‌آلات و ۳۲ قلم‌لوله تاساعت ۹ صبح روز ۵۰ر۱۲ر۸ در مقابل اخذ رسید به دبیرخانه قسمت کارپردازی شرکت تحویل شود . پیشنهادات واصله در ساعت ۹٫۵صبح همانروزباز وقرائت‌میشود حضور پیشنهاددهندگان در جلسه مناقصه آزاد است .

شرکت ملی ذوب‌آهن در رد و قبول یك یاکلیه پیشنهادات مختار است . درصورتی‌که برنده اول حاضر به عقد قراردادنشود سپرده او ضبط و از نفر دوم دعوت میشود . درصورتیکه نفر دوم حاضر بعقد قرارداد نشود سپرده وی نیز ضبط خواهد شد .شرکت کننده در مناقصه باید معادل مبلغ ۱٫۵۰۰٫۰۰۰ ریال برای‌آهن آلات و مبلغ ۳۰۰٫۰۰۰ ریال برای ۳۲ قلم لوله بصورت تضمین بانکی بعنوان سپرده شرکت در مناقصه در پاکت جداگانه‌بپیوست پاکت پیشنهاد ارسال نماید . مدت تحویل کلیه آهن‌آلات ولوله های مورد مناقصه حداقل زمان ممکنه است که بایستی در فرم پیشنهاد قید گردد و محل تحویل یکی‌از بنادر خرمشهر ،شاهپور، بندر پهلوی یاگمرك جلفا است پیشنهاد دهندگان میبایستی بهای آهن‌آلات و لوله‌ها ها را به تفکیك‌پیشنهاد نمایند و شرکت ملی ذوب‌آهن ایران میتواند هریك از انواع‌لوله ها و آهن‌آلات از یك یا چند فروشنده خریداری نماید . شرکت ملی ذوب‌آهن ایران همچنین مختار است که از خرید لوله های ردیف‌های ۳و۴و۵و۶ و ۷ و۸ و ۹ آب و گاز در برك شماره ۲ مشخصات و ردیف‌های ۱و۲ و ۳ لوله‌های حوشی در برك شمارهٔ ٤ مشخصات از برنده مناقصه نیز صرفنظر نمایند سایر شرایط در اسناد مناقصه مندرج است . م‌الف۱۰۷۲۶

۱ـ۲ ۱ـ۶۱۱۹۲ شرکت ملی ذوب‌آهن ایران

شرکت‌ملی‌نفت ایران‌برای تامین‌کادر نقشه کشی شرکتهای عامل نفت ایران دراداره مهندسی‌شرکت سهامی‌اکتشاف‌وتولید نفت ایران ـ اهواز به عده‌ای نقشه‌کش فنی (بمنظور ترسیم هرگونه‌نقشه های مربوط‌به‌مهندسی ساختمان، برق ، مکانیك ، ابزار و غیره)با شرایط‌زیر نیازمند است .

۱ ـ تحصیلات : دارابودن‌دیپلم‌کامل متوسطه‌دررشته ریاضی بعلاوه‌تحصیلات فنی نقشه کشی معادل یکسال کامل تحصیل فنی تمام وقت دریکی از رشته های نقشه کشی،ساختمان،مکانیك ویابرق

۲ ـ تجربیات : حداقل یکسال تجربه کارگاهی وسه سال سابقه کار بعنوان نقشه کش در بعضی از رشته های مربوط به تولید نفت .

۳ ـ سن : بین ۲۳ و ٤۰ سال باشد .

٤ ـ ملیت : ایرانی

۵ ـ متدین بیکی از ادیان رسمی کشور

٦ ـ دارابودن‌دفترچه پایان‌خدمت وظیفه‌عمومی ویا گواهی معافیت دائم غیر پزشکی .

۷ ـ آشنائی بزبان انگلیسی

۸ ـ شاغل نبودن در موسسات دولتی ویاوابسته بدولت .

متقاضیان واجد شرایط میتوانند همه‌روزه باستثنای روزهای جمعه وتعطیل با همراه داشتن اصل و فتوکپی کلیه‌مدارك مربوطه و دو قطعه عکس ٤×٦ حداکثر تا تاریخ پنجشنبه ۲۵ آذرماه۱۳۵۰ بین ساعت ۸ تا ۱۱ صبح به‌اداره کل استخدام و کاریابی شرکت ملی‌نفت‌ایران (تهران ـ خیابان کاخ شمالی ـ بالاترازبلوار الیزابت‌ـشماره ۷٦مراجعه‌و ثبت نام نمایند .

انتخاب‌افرادموردنیاز براساس‌آزمایش‌و مصاحبه بعمل خواهد آمد که تاریخ آن در موقع ثبت نام اعلام خواهد شد .مواد امتحانی عبارت از زبان انگلیسی و معلومات فارسی و آزمایش‌هوش خواهد بود .

۱ـ۳

شماره ۲۸۰۲۱ تاریخ ۱۸ر۸ر۵۰

آگهی شهرداری شیراز

پیرو آگهی شماره ۲۲۲٦۹ ـ ۱٦ر٦ر۵۰ بدینوسیله باطلاع مالکین محترم اراضی و املاك و مستحدثات واقع در محدوده شهر شیراز میرساند . بطوریکه اطلاع دارند قانون نوسازی و عمران شهری از اول سال ۱۳٤۹ در شیراز بموقع اجرا گذارده شده و عده‌ای از مالکین تا آخر سال ۱۳٤۹ و افرادی هم‌بااستفاده از قانون اصلاحی مصوبه مجلسین به سازمان ممیزی و درآمد نوسازی مراجعه و وضع عوارض نوسازی املاك خود را روشن و برك مفاصاحساب و یا معافیت دریافت نموده‌اند و برای برخی از افراد که در اظهارنامه آدرس صحیح خود را نوشته بودندبرك تشخیص عوارض‌واخطاریه های قانونی فرستاده شده و میشودولی عده‌ای از مالکین محترم که آدرس دقیق آنان در اظهارنامه ذکر نشده اوراق ارسالی بوسیله پست اعاده شده بنابراین بوسیله این آگهی بعموم افرادی که تابحال نسبت به تسلیم اظهارنامه و اعلام بها و پرداخت عوارض و دریافت مفاصا حساب و برك معافیت‌اقدام ننموده‌اند ابلاغ میشود که هرچه زودتر به‌سازمان ممیزی و درآمد نوسازی واقع در خیابان لطفعلیخان‌زند جنب سینما کاپری مراجعه و نسبت به تسلیم اظهارنامه و اعلام بهاء و همچنین روشن نمودن وضع عوارض نوسازی و تادیه آن بحساب ۲۸۰۲۹ بانکملی اقدام و مفاصاحساب دریافت نمایند محققا چنانچه از این آخرین‌فرصت هم که در آخر آبانماه ۵۰ منقضی میشود استفاده ننمایند مشمول جرایم مقرره در قانون بخصوص ماده ۱۲ قانون نوسازی که عینا درج میگردد خواهندشد.

ماده ۱۲ـ شهرداریهای مشمول ماده ۱۲ این قانون مکلفند ظرف دوماه از تاریخ انقضاء مهلت مقرر در ماده ۱۰ مشخصات مودیانی را که نسبت بپرداخت عوارض املاك خود اقدام نکرده‌اند به موسسات برق و گاز تسلیم کنند و موسسات مذکور مکلفند با اعلام مهلت دو ماهه به مودی هرگاه مطالبات شهرداری تا انقضای مهلت وصول نشود نسبت به قطع برق‌و گاز محل‌سکونت ملکی او اقدام کنند .م الف ۱۱۳۳٤

شهردار شیراز ـ فتحعلی امیرابراهیمی

آـ٦۱۷۰٤

آگهی مناقصه

واحد ساختمانی کارخانه اریامهر واقع در ٤۵ کیلومتری‌راه اصفهان شهر کردیکدستگاه ماشین چاپ مورد احتیاج خود را از طریق مناقصه خریداری مینماید .

داوطلبان شرکت در مناقصه میتوانند با پرداخت‌مبلغ۵۰ریال مشخصات و اسناد مناقصه را از دفتر تدارکات واحد دریافت‌و پیشنهاد خود را براساس مفاد مندرج در برك شرائط و سایر مدارك مناقصه تنظیم و بانضمام رسید سپرده‌نقدی بحساب‌شماره ۹۰۵۰۳ بانك ملی ایران شعبه اصفهان یا ضمانت نامه بانکی از یکی از بانکهای معتبر بمبلغ یکصد هزار ریال تا ساعت ۹ روز ۱۷ر۹ر۵۰ تسلیم دبیرخانه واحد نمایند .

پیشنهادات واصله در ساعت ۱۰ همانروز در قسمت تدارکات واحد باز و قرائت خواهد شد .

مدت تحویل کالا از تاریخ مبادله قرارداد دو ماه و محل تحویل آن انبار های واحد ساختمانی کارخانه آریامهر خواهد بود .

حضور پیشنهاد دهندگان یا نمایندگان انها در جلسه مناقصه آزاد و سایر شرائط دربرك شرائط مندرج میباشد. م‌الف۱۳۲۳

واحد ساختمانی کارخانه آریامهر

آـ٦۱۷۰٦

آگهی استخدام پیمانی

وزارت پست و تلگراف و تلفن ۱۳٤ نفر دیپلمه های رشته طبیعی ـ ریاضی و یا هنرستانی در رشته برق را که دارای شرائط ذیل باشند برای کادر تکنیسین مراکزتلفن خودکار بین شهری کشور برای شهرستانهای اهواز ـ آبادان ـ خرمشهر ـ کرمانشاه ـ سنندج ـ گرج ـ رشت ـ بابل ـ قزوین ـ زنجان ـ شهرضا ـ آباده ـکرمان‌ـ یزد ـ بندرعباس ـ بندربوشهر ـمراغه ـدزفول ـخرم‌آباد و بروجرد فعلا بصورت پیمانی استخدام میکند .

شرائط داوطلبان :

۱ـ دارا بودن حداکثر ۲٦ سال‌سن (متولدین ۱۳۲٤ ببعد) .

۲ـ دارا بودن‌برگ پایان خدمت وظیفه عمومی یا معافیت دائم .

۳ـ پذیرفته شدن در آزمایشهای استخدامی (برای کسانیکه گواهی‌نامه قبولی امتحانات ادواری سال ۱۳٤۹ را دارا نیستند).

٤ـ پذیرفته شدن در آزمایش اختصاصی (شامل ریاضیات ـ فیزیک ـ زبان خارجه انگلیسی یا آلمانی) و مصاحبه بعدی برای کلیه داوطلبان .

انتخاب شدگان بلافاصله یک دوره کارآموزی در رشته ارتباطات تلفنی بمدت ۸ ماه در تهران بامیزان حق کارآموزی ۷٦۰۰ ریال در ماه خواهند گذرانید و قبول شدگان دوره کارآموزی برای خدمت به‌نقطه مورد نظر اعزام خواهند شد .

داوطلبان واجد شرائط میتوانند فرم ذیل این آگهی را تکمیل‌کرده بادو قطعه عکس ٤×۳ و فتوکپی مدرک تحصیلی و فتوکپی ورقه‌پایان خدمت و یا برگ معافی دائم حداکثر تا تاریخ ۲۵ر۹ر۵۰ با پست سفارشی به نشانی تهران جاده قدیم شمیران ـ بیسیم پهلوی وزارت پست و تلگراف و تلفن مدیریت کل طرحها و برنامه ها ارسال‌دارندو در تاریخ ۱ر۱۰ر۵۰ برای دریافت پروانه ورود بجلسه امتحان به نشانی فوق مراجعه نمایند تاریخ و محل امتحان در پروانه ورود به جلسه امتحان قید شده‌است . م‌الفو۱۱۱۷۳

فرم درخواست

نام نام‌خانوادگی

شماره‌شناسنامه‌ومحل‌صدور

نام پدر تاریخ تولد

رشته تحصیلی وضع نظام وظیفه

مدرك تحصیلی

شهریاشهرهای مورد تقاضا

امضاء داوطلب

آـ۳ ۱ـ٦۱۹۵٦

بنگاه ترجمه و نشر کتاب

بنگاه ترجمه و نشر کتاب بمنظور ایجاد کتابخانه در منازل و محل کار پس از سالها کوشش اکنون مطابق با امکانات شما آمادگی خود را جهت این هدف عالی و مقدس اعلام میدارد .

سازمان فروش :
بنگاه ترجمه و نشر کتاب ـ خیابان سپهبد زاهدی
شماره ۱۰۲ ـ تلفن : ۳ ـ ۸۲٦۱۰۱

برای اطلاع بیشتر کوپن زیر را دقیقا تکمیل و با درج صندوق پستی ۲۵۱۳ تهران ارسال دارید

نام ..... نام فامیل .....
شغل ..... شماره تلفن .....
نشانی کامل : شهر ..... خیابان .....
کوی .....

سود ویژه برای ۱۶۸ هزار کارگر

دکتر عبدالمجید مجیدی وزیر کار دیروز در یك مصاحبه مطبوعاتی اعلام داشت تعداد ۱۶۷۴۸۰ کارگردر ۲۷۸۸کارگاه مشمول مقررات قانون سهیم کردن کارگران در سود کارخانجات‌میباشند وهم‌اکنون‌از مزایای قانون برخوردار می ـ شوند .

هدف از اجرای قانون سهیم کردن سود ویژه کارخانجات افزایش عواید کارگران و رفاه بیشتر آنان وبهبود و افزایش تولیدوتقلیل ضایعات و درنتیجه بالا رفتن درآمد ملی و بالاخره ایجادنظام‌صحیح صنعتی‌وتحکیم روابط بین کارگر و کارفرما است . وزیرکار اضافه کرددر اجرای این قانون کارشناسان وزارت کار و امور اجتماعی کارفرمایان و کارگران را جهت عقد پیمان اجرای قانون‌هدایت نموده و در صورت لزوم‌نسبت به تفهیم قانون و هدفهای آن از طریق آموزش اقدام می ـ نمایند .

در بعضی از کارگاهها بیش از معادل ۲۰ درصد سود ویژه به کارگر پرداخت میشود و در بعضی‌کارگاهها‌بعلت استفاده از روش استحصال بمیزان سود کارگاهها توجهی نمیشود . وزیرکارياد آور شد که‌پرداخت مبلغ مقطوع بدون توجه به فعالیت کارگر مغایر قانون‌است.

★ افزایش سهم کارگر

کوشش شده که هنگام عقد پیمان ها عوائد کارگران روز بروز افزوده شود و باید متذکر شوم که در بعضی موارد از معادل پانزده روز به معادل۴۵ تا ۶۰ روز بیشتر رسیده است. و هنگام عقد پیمان به مسائل مالی و اقتصادی و شرایط و احوال کارگاه و دستمزد ها و مزایای‌کارگران وخدمات رفاهی برای کارگران توجه بیشتر میشود .

ـ حداقل هائی جهت منظور نمودن سهم کارگران تعیین گردیده ولی مذاکره و توافق و عقد پیمان دسته جمعی مهم است و حق‌السهم کارگران‌باید با بهره‌وری کار ارتباط داشته باشد و تعیین حق‌السهم‌مقطوع را فقط باید پاداش معمولی‌تلقی نمود و ارتباطی باجرای قانون سهیم کردن کارگران ندارد .

ـ تا زمانیکه پیمانهای دسته جمعی اعتبار دارند مفاد پیمان بقوت خود باقی است .

ـ درآمد هر کارگر از طریق اجرای مفاد پیمانهای دسته جمعی درهرصنعت و هر کارگاه متفاوت است .

وزیرکار سپس افزود ـ متوسط سهم هر کارگر در سال‌گذشته در حدود ۵۰۰۰ ریال بوده. که با توجه به تعداد کارگران سهیم شده جمع مبلغ درحدود ۸۵۰ میلیون ریال بوده است .

ـ تلاش کارگر در راه بدست آمدن این حق‌السهم موجب افزایش تولید و بهبود آن و تحکیم نظام صنعتی بوده است.

حوادث در کوشه و کنار ایران

سقوط و مرك

مشهد : نجیب توسلیان کودک چهارساله مشهدی هنگام بازی بزمین سقوط کرد وجان سپرد .

● بعلت سقوط از یک پرتگاه حسن‌شاکری ۵ ساله کشته شد .

تصادف کرد و مرد

مشهد : در روستای (بازحوض) مشهد طیبه حبیب‌الهی براثر تصادف با موتورسیکلت درگذشت .

مرك در جوی آب

تربت جام : سقوط یک کودک ۶ ساله‌به جوی آب موجب مرگ او گردید . او درمحمد دری ساکن روستای حاجی آبادنو تربت جام بود .

حادثه در معدن

قزوین : معدن زغال سنگ «کامان»قزوین دچار حریق گردید و ۵ کارگر استخراج زغال آسیب دیدند .

یکی از پنج کارگر معدن توضیح داد که هنگام کار ناگهان سیم برق جرقه‌ای زد و بلافاصله آتش همه‌جاگیر شد من و دوستانم درحالیکه آتش به لباسهایمان سرایت کرده بود با استفاده از سیم جرانقال خود را از اعماق زمین نجات دادیم .

تحقیقات دانشکده پزشکی مشهد درباره سرطان مری

مورد تائید سازمان بهداشت‌جهانی‌قرارگرفت

نتایج‌تحقیقات‌دانشکده پزشکی دانشگاه مشهد در بارهسرطان «مری» که از یکسال قبل آغاز شده بود ، مورد تائید مسئولان دانشگاه تهران و سازمان بهداشت جهانی قرار گرفت .

مدیر عامل جمعیت مبارزه با سرطان خراسان ، که بمناسبت آغاز هفته سرطان ، درحضور استاندار خراسان و گروهی از پزشکان‌ودانشجویان، سخنرانی میکرد ، پس از بیان مطالب‌بالا، گفت :

ایجاد یك آسایشگاه ۵۰ تختخوابی ، برای استراحت مبتلایان به سرطان ، از برنامه های اساسی این جمعیت ، در سال آینده است .

در کرمانشاه

یك بیمارستان ۲۰۰تختخوابی، مخصوص معالجه و استراحت بیماران سرطانی و یك مرکز مجهز درمانی و تحقیقاتی سرطان شناسی ، در کرمانشاه ایجاد خواهد شد .

مراکز درمانی و تحقیقاتی کرمانشاه ، با کمك های‌جمعیت مبارزه با سرطان ، شهرداری، انجمن بهداری ، جمعیت شیرو خورشید سرخ این شهرستان و سازمان برنامه ، در زمینی بمساحت چهار هکتار احداث خواهد شد .

موضوع ایجاد این مراکزرا مدیر عامل جمعیت مبارزه با سرطان کرمانشاه، در جلسه‌ای که بمناسبت « هفته سرطان» با حضور استاندار و گروهی از پزشکان و روسای ادارات کرمانشاه تشکیل شده بود ، اعلام کرد .

خانه‌های سازمانی کارگری

(قانون نحوه استفاده از خانه های سازمانی و آئین‌نامه اجرائی آن) میباشد .

مشمول مقررات قانون استفاده‌از خانه‌های سازمانی کارمندی‌می گردد

چندی است که بمنظور تامین مسکن ورفاه کارکنان واحدهای تولیدی وصنعتی و معدنی ، در بخش خصوصی اقدام به احداث واحد های مسکونی‌شده و میشود. چون در موقع قطع رابطه خدمتی کارکنان واحد های مذکور با کارفرمایان ، امکان دارد اشکالات واختلافاتی پیش بیاید و از طرفی دیگر برای طرز استفاده از واحد های مسکونی وجود ضوابطی ضروری بود ، بموجب لایحه‌ای‌که بزودی تقدیم مجلس میشود . تبصره‌ای بشرح زیربماده‌پنج‌قانون طرز استفاده از خانه‌های‌سازمانی اضافه میگردد .

تبصره : خانه های سازمانی کارگری که در بخش خصوصی از طرف‌صاحبان صنایع ومعادن‌واحد های تولیدی در اختیار کارکنان کارخانجات و معادن وواحد های تولیدی گذارده میشود ، ازحیث واگذاری و تخلیه مشمول مقررات

اساسنامه‌صندوقهای حمایت کارمندان تصویب‌شد

دیروز اساسنامه‌نمونه‌صندوق‌های حمایت کارمندان در مقابل پیری و از کار افتادگی ، وفوت‌که‌براساس اداره یا نظارت سه جانبه ـ دولت ـ کارگر ـ کارفرما تشکیل میشود در شورایعالی کاربتصویب رسید .

این اساسنامه میگوید بمنظوربیمه کارمندان موسسه یا موسسات در برابر پیری و از کار افتادگی و فوت صندوق حمایت کارمندان تشکیل میگردد . هیئت نظارت صندوق حمایت کارمندان دارای ۳ عضو میباشد ـ نماینده دولت که از طرف وزیر کار انتخاب میشود نماینده بیمه شدگان که از بین کارمندان انتخاب میگردد ونماینده کارفرما که از طرف موسسه یا موسسات تشکیل دهنده صندوق انتخاب خواهد شد .

مدت عضویت اعضای نظارت ۳ سال وانتخاب مجدد آنان بلامانع است صندوق حمایت کارمندان همچنین دارای هیئت عامل‌خواهد بود که از مدیرعامل و مسئول‌مالی ویکنفر دیگر از کارمندان صندوق انتخاب میشوند .

منابع درآمد صندوق

منابع درآمد صندوق عبارتست از حق بیمه بمیزان‌مقرردرآئین‌نامه مربوط (۷درصد سهم‌کارمندو۱۴ درصد سهم کارفرما) .

درآمد حاصل از بکارانداختن وجوه صندوق براساس آئین‌نامه مربوط ـ وجوه‌حاصل‌از خسارات تاخیر در پرداخت حق بیمه و ارتکاب جرائم ـ کمکها وهدایائی که بصندوق اعطاء میشود .

هیئت عامل مکلف است درتنظیم بودجه درآمد صندوق رابیش‌بینی وهزینه‌ها را به این شرح معین نمایند : مستمری بازنشستگی ، مستمری از کارافتادگی ومستمری بازمانده .

آئین‌نامه بیمه بازنشستگی

براساس آئین‌نامه بیمه‌بازنشستگی ومستمری بخش خصوصی کارکنان مرد وزن که‌بترتیب بسن ۶۰ سالگی و ۵۵ سالگی برسند در صورت پرداخت حداقل ده سال حق بیمه میتوانندازمقررات‌مربوط به حق بیمه و بازنشستگی استفاده کنند .

مستمری بازنشستگی عبارت از یک چهلم متوسط حقوق آخرین سه سال پرداخت‌حق‌بیمه‌کارمندان ضربدر سنوات‌پرداخت حق‌بیمه‌وی میباشد واین مستمری ازچهارپنجم متوسط حقوق کارمند تجاوز نخواهد کرد .

لطفاازروی‌پل‌بروید نه‌ازروی‌ریل...!

به‌تصمیم راه‌آهن عبور عابران پیاده از روی خطوط آهن بطور کلی ممنوع شد و اداره سوانح راه‌آهن اعلام داشت که بموجب مقررات و قانون شاهراهها رانندگان راه آهن در صورت تصادف باعابران بی‌احتیاط مسئولیتی نخواهند داشت .

بااین‌وجود و بمنظور ایجاد ایمنی در تقاطع‌راه‌آهن باگذرگاه ها، ازطرف مسئولان راه‌آهن پلهای فلزی و هوائی ساخته شده تا عابران ازاین گذرگاه ها عبور نمایند . پلی که در عکس نشان‌داده شده در امامزاده حسن روی پررفت و آمد ترین گذرگاه راه آهن ساخته شده است .

ساعات حرکت قطارهای مسافری تهران ـ تبریز

از تاریخ دهم آذر ماه قطار های مسافری تهران . تبریز و بالعکس بشرح زیر رفت و برگشت خواهند نمود .

۱ـقطار مسافری تهران . تبریز و بالعکس حرکت ازتهران همه‌روزه به استثنای روز های دوشنبه ساعت ۱۵ و نیم ورودبه تبریز ساعت ۷٫۲۵روز بعد. مراجعت از تبریز ۱۶٫۱۰ ورودبه تهران ساعت ۸٫۱۰ روز بعد .

۲ـ قطار مسافری تهران . جلفا و بالعکس حرکت از تهران روز های دوشنبه ساعت ۱۵و نیم ورود به جلفا ساعت ۱۱٫۱۵ روز بعد مراجعت از جلفا روز های سه‌شنبه ساعت ۱۵و نیم‌ورود به تهران ساعت ۱۰٫۴۵ روز بعد .م‌الف ۱۱۳۲۲

راه آهن دولتی ایران
۶۲۰۵۲ـا

آگهی مناقصه نوبت دوم

سازمان عمران قزوین مقداری لوله و اتصالات مورد نیاز طرح ابیاری بارانی را از طریق مناقصه خریداری مینماید . پیشنهاددهندگان در مناقصه میتوانند برای دریافت مشخصات فنی و شرایط شرکت در مناقصه همه روزه در ساعت اداری تا تاریخ ۱۳۵۰٫۱۰٫۱ بدفتر مرکزی سازمان عمران قزوین واقع در بلوار الیزابت دوم ساختمان وزارت کشاورزی طبقه سوم مراجعه نمایند. پیشنهادات‌تا ساعت ۹ صبح روز ۱۳۵۰٫۱۰٫۲ قبول و در ساعت ۱۰ صبح همان روزدر محل بالاباز وقرائت می‌شود . به‌پیشنهادات بایستی ضمانت‌نامه بانکی معتبرمعادل‌صدی۵ کل قیمت پیشنهادی که از تاریخ افتتاح مناقصه دو ماه اعتبار داشته باشد ضمیمه گردد به پیشنهادات فاقد سپرده شرکت در مناقصه و پیشنهادات مشروط و مبهم و پیشنهاداتی که بعداز موعد مقرر برسند ترتیب اثر داده نخواهد شد. حضور پیشنهاد دهندگان در جلسه مناقصه آزاد بوده و سازمان عمران قزوین در رد یا قبول یك یا کلیه پیشنهادات آزاد است. م‌الف ۱۳۲۳

سازمان عمران قزوین

۶۲۰۴۸ـا ۲ـا

آگهی استخدام‌درنیروی هوائی‌شاهنشاهی

۱ـنیروی هوائی شاهنشاهی بمنظور تعلیم و تربیت درجه داران فنی‌تعدادی داوطلب برای تحصیل درآمورشگاه گروهبانی فنی‌با شرایط زیرمی‌پذیرد.

الف ـتابعیت دولت‌شاهنشاهی‌ایران.

ب ـ متدین بیکی از ادیان رسمی کشور (اسلام‌ـمسیحی کلیمی ـزرتشتی)

پ ـ سن بین ۱۷تا ۲۴سال تمام.

ت ـ دارابودن حداقل گواهینامه قبولی‌سوم دبیرستان (دارندگان مدرك تحصیلی بالاتر حق‌تقدم دارند).

ث ـ داشتن صحت‌مزاج وتناسب‌اندام برطبق گواهی بهداری نیروی هوائی شاهنشاهی.

ج ـ نداشتن پیشینه‌بد .

ح ـ نداشتن کسان تحت‌تکفل.

۲ـ مدت تحصیل در آموزشگاه مزبور حداقل یکسال وهنر‌آموزان در مدت تحصیل شبانه‌روزی بوده‌و هزینه ریست‌وپوشاك آنهابعهده نیروی هوائی می‌باشدو ماهیانه مبلغ ۱۸۷۵ ریال بعنوان حقوق وفوق‌العاده سختی خدمت دریافت خواهند داشت .

۳ـ داوطلبان پس از خاتمه دوره‌واحراز موفقیت در آزمایشات درجه گروهباندوم مفتحرو برطبق‌مقررات قانون‌استخدام نیروهای مسلح‌شاهنشاهی از حقوق‌ومزایای مربوطه استفاده خواهندنمود

۴ـ داوطلبان می‌توانند برای کسب اطلاعات بیشتر و ثبت نام با در دست داشتن یك نسخه فتو کپی گواهینامه تحصیلی ، عین‌شناسنامه (بفرم‌جدید عکس‌دار) ۲۲ قطعه‌عکس ۴×۳ از تاریخ‌نشر این آگهی تا تامین احتیاج باستثنای روز های تعطیل وپنجشنبه ها از ساعت ۸الی ۱۲ به مرکز آموزش های هوائی واقع‌در خیابان تهران‌نو ایستگاه فرودگاه مراجعه نمایند . م‌الف۱۰۲۶۱

نیروی هوائی‌شاهنشاهی

۵۹۰۱۴ـا

آگهی استخدام تکنیسین ناظر ساختمانی

سازمان بیمه های اجتماعی برای نظارت روی ساختمانهای شعب و درمانگاههای خود در بوشهر ، خارك ، رشت ، گنبد و گرگان احتیاج به یکتیسین ناظر ساختمانی دارد. از داوطلبانیکه حداقل پنجسال سابقه نظارت ساختمان داشته باشند. خواهشمند است برای مصاحبه روز ۵۰٫۹٫۱۳ لغایت ۵۰٫۹٫۱۵به اداره کل ساختمان واقع در خیابان آیزنهاو اول خیابان کسری‌مراجعه نمایند . پ

سازمان بیمه های اجتماعی

۶۲۰۱۰ـا ۳ـا

قبولشدگان امتحانات ادواری سال ۱۳۴۹ سازمان امور اداری و استخدامی کشور

آگهی استخدام رسمی

وزارت تعاون وامور روستاها طبق مفادقانون استخدام کشوری سه نفر را برای تصدی‌مشاغل کارمند دفتری وانباردار جهت خدمت در سازمان مرکزی تعاون در تهران در گروه موقت شغلی (دو) استخدام میکند.

الف ـ شرایط داوطلبان :

۱ـ دارا بودن گواهینامه سال‌سوم متوسطه.

۲ـ دارا بودن گواهینامه قبولی در امتحانات ومسابقات ادواری سال ۱۳۴۹ (چهل ونه)سازمان امور اداری واستخدامی کشور .

۳ـ داوطلبانی که‌بیش‌از یکسال سابقه خدمت در کار دفتری وانبارداری سازمان مرکزی تعاون داشته باشند حق تقدم دارند .

ب ـ ترتیب نامنویسی :

۱ـداوطلبان واجد شرایط میتوانند فرم زیر این آگهی را تکمیل کرده همراه باعین (فتو کپی) گواهینامه قبولی خود با پست سفارشی حداکثرتا تاریخ پانزدهم آذر ۵۰ به‌نشانی سازمان مرکزی تعاون ـ خیابان سپهبد زاهدی شماره ۱۸۳ ارسال دارند به مدارکی که بعداز این تاریخ به پست تحویل داده شود ترتیب اثر داده نخواهد شد

۲ـ داوطلبان میبایستی نشانی کامل وشماره ردیف گواهینامه قبولی خود در امتحانات ادواری را باخط خوانا پشت پاکت محتوی مدارک بنویسند

ج ـ ترتیب استخدام

وزارت تعاون وامور روستاها در پایان‌مهلت نامنویسی گواهینامه های داوطلبان واجد شرایط را به‌تعداد کافی و به‌ترتیب تقدم قبولی درامتحانات نگهداری کرده ازدارندگان آنهابرای اقدامات‌بعدی بوسیله نامه (آگهی در همین روزنامه) دعوت‌بعمل می‌آورد و گواهینامه‌های داوطلبان زائد براحتیاج را برای صاحبان عودت میدهند

وزارت تعاون وامور روستاها

برك‌درخواست

نام خانوادگی . . . . .
نام . . . . . شماره شناسنامه . . . .
محل صدور . . . . . تاریخ تولد . . . .
محل تولد . . . وضع خدمت زیر پرچم . . .
تاریخ . . . . . امضاء . . . . . .

IRAN CENTER FOR MANAGEMENT STUDIES

MODELED AFTER AND ASSISTED BY THE FACULTY OF HARVARD BUSINESS SCHOOL

INVITES APPLICATIONS For the 1972-1973 MASTERS PROGRAM

IRAN CENTER for Management Studies (ICMS) is an independent graduate school of management, governed by a Board of Trustees whose members have been appointed by Royal Decree and established in cooperation with Harvard Business School. Below is a brief description of the Masters Program and the Admission Procedure.

1. The language of instruction is English
2. Length of the Program is eleven months. The first Masters Program begins in October of 1972 and ends in August of 1973.
3. The ICMS Masters Program is intensive and residential. The amount of time necessary for individual and group study is between twelve to fourteen hours per day. Therefore, no student can hold a job for the duration of the program and all unmarried students are required to live in the living quarters on campus.
4. The curriculum is practioner-oriented and the principle method of teaching is the case method. ICMS believes that the most important attribute of an administrator is judgement and that judgement can be developed only through practice. Therefore, from the outset the students at ICMS discuss cases i.e. description of real administrative situation in which executives take action and are responsible for the results.
5. The ICMS faculty is chosen with the same standards as that of the Harvard Business School and will include members of the Harvard Business School faculty, as well as Harvard trained Iranian Professors.
6. Because of the low student to faculty ratio (7 to 1) and a small student body (about 50), actual cost of operating the school is estimated at 650,000 rials per student. Since a major portion of the cost will be covered by the income of an endowment fund, students applying individually will be expected to cover only a sixth of the cost or 100,000 rials for the eleven-month academic year. Organizations supporting participants shall be expected to bear less than half of the actual cost or 300,000 rials.

Total cost per student, therefore, will be as follows:

	Sponsored students		Individuals	
Tuition	300,000	rials	100,000	rials
Room	9,000	rials	9,000	rials
Board	40,000	rials	40,000	rials
Total Cost	349,000	rials	149,000	rials

Individuals may pay their expenses and fees in four instalments.

7. It is a basic policy of ICMS that no qualified student from Iran shall be denied entrance because of lack of funds. To this end, ICMS offers two categories of Financial Aid: a loan program (two year repayment after leaving ICMS at low interest rate) and a scholarship program.
8. It is important to note that the Admissions Board will process admission applications without reference to the applicants' ability to meet ICMS expenses.
9. The Admission Prerequisites are as follows:
   a) A Bachelor's degree - no particular field is precluded. (Those with two or more years of experience will be given preference)
   b) Ability to speak and write English fluently
   c) Exemption from military service or eligibility for student deferment (for Iranian students).
10. In addition to completing the application forms and providing ICMS with the appropriate data, all applicants are required to take the Admission Test for Graduate Study in Business (ATGSB) administered by the Educational Testing Service, Princeton, New Jersey. In 1972 the test will be given on February 5 and April 15. This test is given at many educational centers all over the world, including the Community School in Tehran. Applicants are urged to take the test given on February 5.

In order to register for the February 5 test, applications must be filed directly with the Educational Testing Service before December 25, 1971 (4th of Dey 1350).

11. ADMISSION PROCEDURE

Eligible candidates may follow the procedure outlined below:

a) Complete the perforated portion of this notice.
b) Deposit an application fee of 1,000 rials in Iran Center for Management Studies' (مرکز مطالعات مدیریت ایران) Account No. 78180 at any branch of Bank Melli Iran. This application fee is non-refundable.
c) Mail in the application request form along with the bank receipt of the application fee to: Iran Center for Management Studies, P.O. Box No. 11-1573, Tehran

The ICMS catalog, application material and forms, and the ATGSB registration form will be sent to you by return mail.

APPLICATION MATERIAL

Request Form

Please send me the ICMS catalog and the application materials. Enclosed you will find bank receipt of the application fee.

Name.....
First Middle Last
Present Mailing Address.....
Telephone No.....
College where degree received.....
Degree and Year.....
Age..... Single ☐ Married ☐
Name of Present Employer.....
Address.....
Military Status: Have performed ☐ Am permanently exempt ☐
State Military Status if none of above apply.....

نیازمندیهای شما

آگهی تلفنی در صفحه نیازمندیها

باتلفن‌های:
۳۱۱۲۲۰
۳۱۱۲۲۴
۳۱۱۲۲۹
۳۱۱۲۳۱
۳۱۱۲۲۷
۳۱۱۲۳۰

قبول میشود

اثاثیه

خرید

بازرگانی فرش کیهان ۸۳۰۹۰۴ و ۸۲۳۷۷۶ خریدار نقدی همه رقم فرش کهنه و نو جهت صادرات روزولت میدان ۲۵ شهریور

فرش طوسی ۷۵۹۰۲۹ فرشهای کهنه‌ونوسنکین قیمت شما را جهت صادرات ازسایرین بهتر خریداری مینماید .

فروشگاه نادر ۳۵۲۳۶۶ فرسهای کهنه‌ونو یخچال تلویزیون، اجاق تازو کلیه لوازم برقی و مبلمان‌شما راتلفنی در منزل خریدار است .

فروشگاه‌فرش صمدتلفن ۴۹۹۸۵ خریدارهمه‌نوع فرشهای نو و کهنه و لوازم‌منزل‌و اشیاءقدیمی چلچراغ ، ظروف بلور و چینی‌ورشو

نمایشگاه گلشن ۶۲۱۴۲۱ همه نوع فرش های کهنه خریداریم و همه رقم فرش نو موجود میباشد فرش های کهنه بانو معاوضه می‌شود خیابان پهلوی بالای ایستگاه بیمه جنب بانک ملی یوسف‌اباد .

فروشگاه‌آستار۶۶۶۴۰۲۱ خریدار یخچال برقی‌و نفتی تلویزیون کولرفرس و کلیه‌لوازم منزل بقیمت عادلانه شاه ۴ راه پیروز

فروشگاه آسیا۶۶۲۸۳۲ خریدار یخچال تلویزیون فرش و سایر لوام منزل بقیمت عادلانه‌خیابان‌شاه

فروشگاه ایران فرش تلفن ۷۷۴۹۷۲ کلیه لوازم منزل شما را بهر مبلغ باشد بیشتر از سایرین نقد خریداریم .

فروشگاه مشرق ۴۹۳۲۷ بهترین خریدار فالی ، قالیچه لوازم منزل یخچال نفتی

فرش‌خواجه‌نصیر بهترین خریدار فرش کهنه و نو معاوضه جهت صادرات ۷۵۲۶۹۰

فروشگاه فرش فروردین خرید فرش کهنه و نو تلفن ۶۶۱۶۵۵و ۴۳۰۸۵

فروشگاه پورنیك ۷۵۷۵۴۶ خریدار کلیه لوازمات منزل آ ـ ۸۷۸۸

فروش دست‌دوم

پالتو پوست‌نو ۳۵۰۰ تومان بفروش میرسد تلفن ۶۲۰۰۳۱ آ ـ ۸۹۸۹

لباسهای خارجی نو و دست دوم بعلت مسافرت فروخته میشود باغ‌صبا سلیم کاشی ۱۱ طبقه دوم تلفن ۷۵۷۰۶۳ ۱ـ۲ آ ـ ۲۵۱۵۱

فروشگاه فرش تهران‌کالا خریدار انواع قالیهای نو و کهنه ولوازم منزل ۶۶۹۲۲۶

فروشگاه فرش شایان تلفن ۶۶۳۳۸۱ بهترین خریدارفرش‌ولوازم‌منزل

فروشگاه آرمان تلفن ۶۶۹۶۲۳ خرید یخچال برقی و نفتی و تلویزیون قالی قالیچه .

فرش رضوی ۸۲۵۸۰۰

فرش اردیبهشت تلفن ۶۶۸۱۶۴

فروشگاه بختیاری‌تلفن۷۵۹۳۲۹ بهترین خریدار کلیه لوازم منزل

خریدارفوری یخچال‌های نفتی تلفن ۴۹۳۹۳

فرش شمال (پیران‌عقل) ۷۵۷۹۳۹

فروش دست‌اول

پرده کرکره

و کاغذ دیواری هومن با تخفیف بیشتر تلفن ۹۷۰۸۸۸

صنایع فلزی لطفی

سازنده‌وفروشنده انواع واقسام کابینت های اشپزخانه و لوازم‌دفتری و اداری و غیره خیابان سلطنت اباد بالاتر از تلفنخانه ضرابخانه تلفن ۷۷۲۹۲۵

مبل استیل ایتالیائی نو ـ ماشین ظروفشوئی و رختشوئی نو فرنگی‌موجود ـ تلفن۸۹۰۵۹۰ از ساعت‌یک تا ۳ بعدازظهر ۱ـ۲ آ ـ ۶۱۱۹۰

فروشگاه پیمان

فرش و تلویزیون ماهیانه ۸۰ تومان با آنتن مجانی‌نازی‌اباد خیابان چمن تلفن ۵۳۱۳۵۹

کرایه

کرایه هر نوع ماشین تحریر بنگاه فنی ناصر تلفن۸۲۶۲۰۵ دروازه دولت مقابل سعدی آ ـ ۸۷۳۵

مبل‌ودکوراسیون

پرده دوزی ارجمند ۳۱۷۳۷۰

پیراهن مبل : ۳۱۹۵۰۵
تعویض پارچه مبل: ۳۱۹۵۰۵
پرده‌دوزی شهرزاد۳۱۹۵۰۵

شستشوی مبل وفرش

کارخانه فالیشوئی‌ادیب بانضمام شستشوی مبلمان در جای خودتلفن ۹۵۶۵۶۵

آناهیتا سرویس
بزرگترین‌خوشکشوئی مبلمان فرش موکت کف پوش موزائیک با ۲۰٪تخفیددر محل۷۹۵۳۰۷

شستشوی مبل فرش
کلین‌سرویس مهر مبتکروپیشرو نظافت مبل و فرش با دستگاه منحصر بفرد تلفن ۹۵۲۵۴۶

کارخانه‌قالیشوئی

ماژیک

تلفن جاده کرج ۶۶۱۸۲۲ تلفن شعبه جمشیدآباد ۶۶۱۸۲۳ تلفن تهران‌نو ۷۹۸۸۱ آ ـ ۸۹۱ ۱

قالیشوئی فرخ با سرویس منظم ۹۷۷۵۰۶

کارخانه‌قالی‌شوئی‌اطلس باسابقه و مجهز ۹۵۲۵۴۶ آ ـ ۸۳۲۱

کارخانه قالیشوئی **برت** سریع ومنظم ۳۱۰۷۸۲

تعمیرات

تلویزیون

تعمیرگاه تلویزیون الکترون تلفن ۷۶۳۶۸۲

تعمیرگاه تلویزیونهای RCA شاوب‌لورنس فیلیپس سیرا تلفونکن وسایر مارکهاباسرویس مجهز سیار در شهر وشمیرانات

موسسه ایران تلویزیون تعمیرگاه مجهز تلویزیون های اروپائی و آمریکائی

R.C.A., R.T.I.

شاوب لورنس ، دمونت، کروندیك ، تلفونکن ، ژیمنس فیلیپس وستینگهاوس باسرویس سیار وضمانت نامه‌کتبی تلفن ۷۶۰۷۶۴

RTI دادار RCA

تعمیرگاه مجهز تلویزیون های آر. تی. ای. آر. سی. آ عباس‌آباد سیمتری نظامی تلفن ۷۶۴۲۵۱ ۱ـ۱۱ آ ـ ۸۸۳۰

تعمیرگاه مجاز آژور

دارای پروانه رسمی‌از اتحادیه الکترونیك . متخصص در تلویزیون های شاوب لورنس R.T.I فیلیپس تلفونکن‌میباشد. تلفن جدید آژور۶۶۱۲۶۱

سرویس تلویزیون گارانتی تلفن ۶۲۸۳۷۱

سرویس سیار R.C.A-R.T.I شاوب‌لورنس مدیاتور جنرال در تهران بویژه شمیرانات الکتریك سیرا. وستینگهاوس صبا و دیگر مارکها در منازل ۱ـ۱۳ آ ـ ۸۲۵۰

RCA RTI

تعمیرگاه شماره یك R.T.I وشاوب‌لورنس مجهز به سرویس سیار تلفن ۷۷۱۹۷۷

تعمیرگاه ثابت

تعمیرتلویزیونهای R-C-A-R.T.I با تخفیف استثنائی .

تلفن ۶۶۹۱۷۰ ۱ـ۲۶ آ ـ ۸۰۶۹

RTI تعمیرگاه مجاز RCA تلویزیون آر.تی.آی

نارمك فلکه پست و تلگراف تلفن : ۷۹۰۶۵۱ آ ـ ۷۷۷۵

شرکت‌مهندسین تلویزیون ایران تعمیر تلویزیونها و تقویت لامپ تصویر ۶۶۱۲۳۴

تلویزیون فوری در منزل تعمیر میشود ۹۶۰۵۴۶

یخچال

تعمیرگاه سید حسین ۸۸۲۴۳۸ تعمیرگاه هرنوع یخچال، کولر رختشوئی ، آبگرمکن بخاری ورنگ . آ ـ ۸۶۳۱

تعمیرگاه یخچال فریجیدر اساس یدکی موجود است تلفن ۷۵۲۳۳۶ آ ـ ۸۶۳۸

کولر

روکش برزنتی کولرفوری تعمیرات و رنك بخاری آبگرمکن‌وشوفاژ۷۹۳۸۹۷

روکش کولر سورنا نصب مجانی تلفن ۳۱۹۳۲۰

نماینده سورنا فردوسی مقابل صندوق‌پس‌انداز ملی کوچه بلژیك شرکت‌کاربان تلفن ۳۱۲۷۱۰ آ ـ ۸۹۸۶

بخاری

تکنیسین آریا تلفن ۷۶۴۶۰۸ سرویس آبگرمکن و بخاری کولر و روکش کولر رنك پخته بخاری

موسسه فنی کالج نصب و سرویس‌سوفاژ ابگرمکن بخاری۷۵۹۷۵۷

جنرال سرویس

سرویس و تعمیرشوفاژ و آبگرمکن‌رنك‌وسرویس بخاری تلفن ۷۹۳۰۵۷

روکش کولر سرویس بخاری فوری تلفن ۹۵۷۲۱۳

سرویس‌مجاز شماره۱۱۳ ارنگ نصب . رنگ و سرویس بخاری کولر آبگرمکن ـ کانال‌کشی کولر در ساختمان و پخش قطعات یدکی جاده‌قدیم شمیران جنب شماره گذاری ـ تلفن ۷۵۵۴۷۵ آ ـ ۵۵۸۷۲

سرویس مجاز ۱۰۳ ارنگ رنگ‌امیزی نصب، سرویس تعمیر و پخش لوازم یدکی یخچال . کولر. بخاری ؛ ابگرمکن خیابان شاه چهارراه پیروز تلفن ۴۰۶۶۴

موسسه‌فنی **رحمتی** شبانه روز در خدمت شماست سرویس شوفاژ کولر و تهویه حرارت مرکزی کانال کشی ساختمان دریچه تنظیم هواتلفن ۷۶۵۹۸۶

سرویس بخاری‌آبگرمکن شوفاژ ۷۹۶۱۰۳

مؤسسه فنی ۱۱۰ فوری

سرویس آبگرمکن ۲۵۰ ریال سرویس بخاری ۱۵۰ ریال باروکش کولر ۷۶۱۹۹۵

شوفاژ **ترموکو** ۶۶۵۲۹۶ سرویس ـ نصب‌وتعمیر شوفاژ ـ تهویه مطبوع

سرویس شوفاژ وازکن ۷۶۰۷۹۳

فروش اتومبیل

آلفارومئو ۲۶۰۰ برلینا ۱۹۶۴ نارنجی استریوکارتریج چهاردرب ۱۵ هزار تومان از صبح الی یک بعدازظهر ـ ۳۲۱۳۶۲ بعدازظهرها ازساعت ۳ به بعد ۶۳۲۳۱۴ یا۶۳۳۳۹۹ ۱ـ۶ آ ـ ۸۹۲۰

بیوك مدل ۶۶ بیوك ۶ سیلندر مدل ۶۶ با وضعیت عالی ۲۹۵۰۰ تومان تلفن ۸۲۶۲۳۱ ۱ـ۲ آ ـ ۸۸۳۵

کرایه

اتو لوکس اتومبیلهای تشریفاتی با راننده برای داخل و خارج ازتهران میدان فردوسی تلفن ۸۲۱۲۷۰ و۸۲۶۶۰۵

ILAS ام.تی.اس اتوبوس ومینی بوس دربست ۹۷۰۸۱۴ ۹۷۸۸۱۵

کالج بار بارکش شهر وحومه تلفن ۶۶۱۱۱۱ ۴۱۱۱۱

جر نقیل بابك ایزسهاور تلفن۹۷۸۰۸۰ و۹۵۹۵۸۸

ماشین آلات

بفروش میرسد

یکدستگاه مولد برق۲۰۰کیلواتی باتابلو اتوماتیک موتوردویست‌و هشت‌سیلندر۳۱۰اسب‌کوپله‌شده فابریکی روی شاسی فولادی حاضر بکار درتهران بفروش میرسد خواستاران با تلفن ـ ۹۵۲۵۸۱ تماس بگیرند . ۱ـ۵ آ ـ ۲۵۰۲۵

طالبین تعمیرگاه ماشین آلات سنگین وانبار کالای تجارتی بهراندازه موجود کیلومتر۶جاده ساوه تلفن۹۵۱۹۳۷ـ ۹۵۵۲۵۰ ۱ـ۳ آ ـ ۲۵۰۵۷

املاك ومستغلات

فروش

معاملات تهران پارس نارمك وپول ـ امینی ۷۹۰۰۹۰ آ ـ۷۶۸۸

خانه فروشی

درخیابان تهران‌نو سه راه سی متری نارمك خیابان ۱۷ بن‌بست حافظ پلاك۱۵،۱ دارای دواطاق‌و ۱۱۵ متر زمین تلفن آب وبرق و سرویس‌کامل وحمام قیمت ۶۰ هزار تومان بفروش میرسد لطفا با تلفن ـ ۷۹۴۲۴۹ تماس گرفته شود . آ ـ ۸۸۶۱

خانه سه طبقه کوچك

۲۰۶ متر هرطبقه سه اطاق و لوازمات بامستاجر و ماهی دو هزار تومان اجاره نزدیک چهارراه بهرامی بقیمت ۲۲۰ هزار تومان رجوع فرمائید ۳۱۹۷۸۴ به : بنگاه کوشان آ ـ ۶۱۹۸۶

مستغل فروشی مرغوب

نزدیک میدان ۲۸ مرداد (چهارراه مخبرالدوله) بااجاره ثابت سالیانه ۹۶ هزار تومان برای دیدن ومذاکره رجوع فرمائید لالهزار ۳۱۹۷۸۴ به : بنگاه کوشان . آ ـ ۶۱۹۸۴

منزلی شخصی ساز

۲۲۰ متر سه طبقه با سرویس کامل آب و برق و تلفن وگاراژ در مجیدیه ۱۶ متری دومبقیمت ۳۰۰ هزار تومان‌تلفن۷۷۳۶۹۵ ۱ـ۶ آ ـ ۸۹۳۰

پهلوی خیابان زرتشت خانه ۲۰۰ متر دو طبقه ونیم دوبر سرویس کامل فروشی‌دفتر افشین ۷۶۰۶۴۲ ۱ـ۲ آ ـ ۸۹۵۳

دو طبقه مجزا صددرصد مهندسی‌ساز بهترین نقطه پهلوی جنب هتل ونك بمساحت ۵۵۰متر۳۹ × ۱۴ هر طبقه ۶ اطاق هال وکلیه لوازم با شوفاژ سانترال‌وکولر در نقشه‌ای بسیار زیبا ومدرن بامصالحی‌عالی‌یکواهی‌خودشما سازمان املاك سایسته تلفن های ۶۲۵۷۴۱ و ۶۲۷۲۵۷ ۱ـ۶ آ ـ ۸۹۱۷

یك باب خانه در خیابان تخت جمشید نزدیك شرکت‌ملی نفت بمساحت ۷۵۲ متر مربع با ۲۱،۷۵ متر بر تخت جمشید نقدا به فروش میرسد به تلفن ۳۱۹۵۸۱ مراجعه شود. ۱ـ۲۰ آ ـ ۴۹۷۹۴

اول خیابان تاج خانه‌ای فروشی دو نبش شمالی در دو طبقه ونیم دارای ۱۵اطاق زیرزمین،ماشین‌رو مساحت۱۲۳ متر مربع‌قیمت‌مقطوع ۱۴۰هزار تومان تلفن ۹۵۲۷۹۵ آ ـ ۸۸۴۸

منزل دو طبقه دو نبش نوساز دارای۷ اطاق۲ سرویس کامل قیمت مقطوع ۱۵۰ هزار تومان تلفن ۷۶۴۹۷۳ آ ـ ۸۸۳۶

برای فروش املاك خود با تلفن ۳۱۹۷۸۴ به‌بنگاه‌کوشان لالهزار نزدیك میدان سپه توضیحات و قیمت را بفرمائید آ ـ ۵۶۱۱۲

تهران‌نو اول فرح آباد مستغلات سیصد متری دونبش شخصی‌ساز دو طبقه هر طبقه ۵ اطاق باسرویس مجزا و زیرزمین نقد و معاوضه بفروش میرسد تلفن ۶۲۷۰۶۱ ۱ـ۲ آ ـ ۸۹۷۴

خانه ویلائی دو طبقه بسیار شیك بمساحت ۴۰۰ مترمربع دراختیاریه شمیران کوچه مریم باکلیه وسایل بدون واسطه به مبلغ ۴۷۵ هزار تومان به فروش میرسد تلفن ۶۲۳۴۲۲ و ۸۸۴۶۹۱ آ ـ ۸۹۷۸

آپارتمان فروش تخلیه یك باب آپارتمان حدود خیابان فرح جنوبی شامل ۵ باب مغازه در اجاره و۲دستگاه آپارتمان چهار اطاقی با هال ولوازم و بهار خواب برق و تلفن آب تخلیه به فروش میرسد تلفن ۷۶۳۳۲۶ ۱ـ۳ آ ـ ۸۹۸۱

آپارتمان‌های بسیار لوکس فروشی در کیشا موجوداست ۶۳۸۴۹۹ ۱ـ۷ آ ـ ۸۹۳۹

ویلائی نوساز وشخصی ساز بمساحت ۲۰۰۰ متر مربع با تهویه مطبوع واستخر دردروس بفروش میرسد طالبین به تلفن ۸۳۲۹۱۰ تماس بگیرند آ ـ ۸۷۸۵

زمین فروشی

پایتخت

به کرج متصل شده

زیبادشت

در تامین مسکن با ایجاد شبکه های متعدد اتوبان کرج شما میتوانید در کوتاهترین مدت از هر نقطه شهر یا شمیران خود رابه‌کرج برسانید .
کرج مناسبترین شهر نزدیک پایتخت زیبادشت بهترین‌منطقه کرج میباشد. فرزندان‌شمابرای دنیای آینده احتیاج دارند در محیطی باز و سرسبز وسیع و سالم پرورش یابند و موفقیت شما درزندگی‌باداشتن اعصابی راحت‌میسراست که محیط باز وهوای تمیز زیبادشت همه‌اینها را تامین مینماید . ما شمارا به دیدن باغات محصور زیبادشت دعوت مینمائیم و قضاوت شما مورد قبول ماست .
تلفن ۵۳۹۹۸۹ و ۲۳۷۰۰ بعدازظهر ۴۴۳۱۱
نشانی : اتوبان‌کرج‌خروجی شاهدشت بطرف‌جنوب۹کیلومتر

زیبادشت

فروش زمین ساختمانی

بقطعات کوچك‌و بزرك‌از ۱۰۰ متری تایك میلیون متر حاج خداداد تلفن ۷۵۷۷۱۶

مسکن برای همه

فردا خیلی دیر است همین امروز با خرید یکقطعه زمین بمساحت ۳۰۰ یا۴۰۰متر مربع در اطراف میدان شهیاد از اراضی طرشت بطور نقد و اقساط آتیه خود و فرزندانتان را تامین‌فرمائید . نشانی چهار راه سیمتری و شاه طبقه‌فوقانی فرش وطن‌دفتر مهندسین‌مشاور و بازرگانی معادن‌حقیقت

تلفن ۶۶۱۱۶۹

زمین فروشی

بر خیابان ظفر مابین جردن و نصردوبر ابعاد ۳۳،۱۵ × ۲۹ تلفن ۷۷۴۲۰۳ ۱ـ۲ آ ـ ۸۹۷۲

زمین فروشی

۴۷۰متر در خیابان ۱۲ متری نزدیک خیابان بهار وامجدیه‌با بنای کلنگی آب و برق رجوع فرمائید ۳۱۹۷۸۴ به : بنگاه کوشان آ ـ ۶۱۹۸۸

فروش سرقفلی

مغازه واگذاری یکباب‌مغازه‌دو دهنه‌واقع در خیابان نریا چهارراه ایرانشهر با تلفن یکجا و یابطور جداگانه‌واگذار میشود ۸۲۱۱۹۰ و ۸۲۳۲۲۱

جهت نمایشگاه ـ سوپر شعبه بانك وغیره مغازه چهارنبش بمساحت۲۰۰ متر مربع واقع‌در پارك‌وی ۴۵ متری فرحزاد ۳۰ متری دوم گیشا نبش ده متری پیمان با آب و برق سفاژ و تلفن‌یکجا و یابه قطعات بدون واسطه واگذار میشود ـ تلفن۴۲۶۸۹

قهوه خانه

قهوه‌خانه ۳ دهنه دایربکار در شمال تهران بمفروش‌میرسد به تلفن ۷۹۱۷۱۰ مراجعه شود ۱ـ۵ آ ـ ۸۷۲۴

نمایندگی شرکت های خارجی واگذار میشود روابط بازرگانی بین‌المللی ساختمان امینی‌فردوسی

اکازیون

یکباب دفتر کاربایك سالن ، دواتاق بزرك با دکوراسیون مدرن ، شوفاژ ، کولر ، تلفن مستغل باتمام وسایل واگذار میشود . تلفن ۳۱۱۱۸۱ آ ـ ۸۹۹۱

اطاق واگذاری

برخیابان شاهرضا ۳ اطاق‌با تمام وسایل واگذار میشودتلفن ۷۶۲۲۱۹ ۱ـ۲ آ ـ ۸۹۷۵

۲ اطاق برای مطب بمتخصص زنان یا دندانپزشک واگذار میشود خیابان سپه چهارراه پهلوی تلفن ۶۶۱۴۰۷ ۱ـ۲ آ ـ ۸۹۹۹

گاراژ

فروش یا اجاره گاراژی بمساحت هزاروپنجاه متر تخلیه‌برجاده‌سپهبدرزم‌آراء با دورشته تلفن ویک سالن شیروانی برای فروش یااجاره آماده است . طالبین به تلفن ۷۵۹۱۹۵ مراجعه فرمایند . ۱ـ۵ آ ـ ۶۰۹۰۰

اجاره داده میشود

آپارتمان اجاره قابل توجه مهندسین‌وشرکتهای تجارتی چند دستگاه اپارتمان سه‌اطاقی و پنج اطاقی از یك ساختمان باسرویس کامل مجهز به شوفاژ و کولر وآسانسور و تلفن مستقل واقع در نبش روزولت و ثریا اجاره داده میشود تلفن ۸۲۷۲۱۳

لاله زار نو ساختمان‌شماره۳ بنیاد فرهنگی البرز

تعدادی آپارتمان از۲ تا۱۷ اطاقه دارای تلفن های مشترك و مستقیم سرویس کامل ـ آسانسور ـ شوفاژ و پارکینك اختصاصی مناسب برای مطب ـ شرکت های بزرك و دفاتر بازرگانی اجاره داده میشود .
تلفن ۳۰۱۳۲۱ و ۳۰۳۴۸۳

فرح چهارراه تخت طاوس آپارتمانی ۴ اطاقه باشوفاژکولر تلفن جهت محل کار اجاره داده میشود تلفن ۶۲۶۴۱۶ ۱ـ۲ آ ـ ۸۹۷۳

اجاره

یک آپارتمان فوقانی طبقه دوم دارای مهمانخانه . نهار خوری سه اطاق‌خواب باشوفاژ وکولر و تلفن واقع در خیابان سلطنت‌آبادو راهی‌سلطنت‌آباد اختیاریه ماهی ۱۵۰۰ تومان . با تلفن های ۷۷۰۰۵۰ و ۷۷۰۰۰۱ مکالمه فرمایند . ۱ـ۳ آ ـ ۶۱۹۶۶

ساختمان اجاره

قابل توجه آقایان مهندسین و شرکتهای تجارتی یکدستگاه ساختمان ۴ طبقه دارای ۶اتاق با کلیه وسایل شوفاژ کولر آسانسور و تلفن داخلی واقع در خیابان پهلوی جنب سینما آتلانتیک اجاره داده میشود تلفن ۳۰۳۴۱۹ ۱ـ۳ آ ـ ۲۴۸۰۳

ساختمان‌لوکس ونوساز

هرطبقه دارای ۶اطاق‌وسرویس مجهز با شوفاژ ، تلفن ، کولر اجاره داده میشود طالبین به آدرس بین کالج وویلا خیابان سرشار پلاك ۲۳مراجعه‌فرمائید تلفن ۸۲۸۲۰۳

مغازه اجاره

سه باب مغازه بزرگ واقع در لاله‌زار کوچه ممتاز پاساژممتاز اجاره داده میشود . ۱ـ۳ آ ـ ۶۱۹۴۰

لاله زار نو ساختمان‌شماره۳ بنیاد فرهنگی البرز

تعدادی مغازه دارای شواژ ـ آب و برق مناسب برای دفاتر بازرگانی و فروشگاه بدون سرقفلی اجاره داده میشود . تلفن : ۳۰۱۳۲۱ ـ ۳۰۳۴۸۳ ۱ـ۲ آ ـ ۸۹۸۰

لاله زار نو ساختمان‌شماره۳ بنیاد فرهنگی البرز

دوباب مغازه بمساحت بیش از صد متر دارای دورشته تلفن مستقیم شوفاژ ـ کولر ـ آب‌و برق سه‌فاز مناسب‌برای شعب بانکها ـ نمایشگاه وفروشگاه بدون‌دریافت سرقفلی اجاره داده می‌شود تلفن ۳۰۱۳۲۱ ـ ۳۰۳۴۸۳

نیازمندیهای اجاره

سازمان نیازمندیهای خارجیان خانه‌شمارا اجاره بدهید ۸۲۴۹۳۹

در شمال شهر

ویلا و اپارتمان اجاره‌نیازمندیم ۷۶۴۹۷۳ ۱ـ۱۰ آ ـ ۸۷۱۱

تهیه مسکن تلفن ۷۷۳۲۸۵ مرکزاجاره وبلاوآپارتمان

اپارتمان ۲و۳ اطاقه‌نیازمندیم ۷۵۹۶۱۳

آپارتمان۲ و۳ اطاقه‌نیازمندیم ۸۳۸۸۷۱ آ ـ ۸ ۵۷۸

موسسه نیازمندیهای هیلتون اجاره به خارجیان ۸۳۴۶۳۷ آ ـ۸۸۴۸۱

یک سالن سرپوشیده هزار متری با آب وبرق ده آمپر و تلفن جهت اجاره موردنیازاست تلفن ۳۱۱۵۱۵ ۱ـ۲ آ ـ ۸۹۹۵

بنگاههای معاملات املاك

خریدوفروش زمین،خانه مستغلات شهر و شمیرانات ۸۳۳۳۰۱ ۸۳۳۳۰۲

زمینهای یافت‌آباد را خریداریم و فروشنده‌ایم ۹۶۳۴۳۲

بورس املاك شمیران دفتر براتی باغ فردوس ۸۷۲۵۷۵

اراضی گیشا ا ـ ام ـ سی وزمینهای اراضی‌طرشت شمال دانشگاه آریامهر خریدار وفروشنده‌ایم ۹۷۱۷۱۷

(دفتر ۲۶) برای اجاره و خرید و فروش خانه . زمین . مستغلات وتهیه پول با مامشورت فرمائید شاهرضا مقابل کوچه فتوحی ساختمان معنوی طبقه سوم تلفن ۳۱۱۸۳۶ آ ـ ۸۹۱۲

کارخانه و انبار خریدار و فروشنده‌ایم ۹۵۲۵۴۵

املاك بیك ۶۲۱۶۰۶ مرکز خرید و فروش اراضی ونك و یوسف‌آباد و اجاره مستغلات ۱ـ۳ آ ـ ۶۵۹۰

خریداری میشود

زمینهای اقسریه خریداریم ۷۹۱۳۵۹

در شمال شهر

چند دستگاه ساختمان۱۰۰ الی ۱۵۰ هزار تومان خریداریم ۷۶۱۷۴۷

زمین حدود ۱۰ هزار متر محدوده صنعتی در شرق تهران خریداریم تلفن ۷۹۱۴۰۹ آ ـ۸۷۵۶

خرید اقسریه ۷۹۳۳۴۶

زمینهای کیشارا خریداریم ـ ۶۳۸۴۹۹ ۱ـ۷ آ ـ ۸۹۳۸

زمینهای زعفرانیه‌دره قشلاق مکانیر سعادت‌آباد فرحزاد خریداریم‌بازرگانی‌جلالی‌خیابان پهلوی تلفنهای ۶۶۶۴۱۱ با ۶۲۴۱۹۳

اراضی تهران‌پارس و سازمان چای‌خریداریم موسسه ایران زمین ۷۸۴۸۵

خریدار زمین تهران‌پارس ۷۸۱۹۲۶

برای ساختمان شما

دفتر اسکلت فلزی منصور مرادی۹۶۳۴۱۱هرگونه سفارشات فلزی ساختمان . ۱ـ۳ آ ـ ۸۸۹۱

ویترای ونیز

نقاشی‌رنگی‌روی شیشه زیبا و ارزان ۸۲۷۴۰۸

تلفن ۷۸۱۹۷۷

کاغذ دیواری باقساط
پرده کرکره باقساط
کفپوش باقساط
نقاشی ساختمان باقساط
۷۷۵۷۲۴

۷۷۵۷۷۱

تعمیرات ساختمان ۹۵۳۵۰۴ ۱ـ۲۵ آ ـ ۷۸۲۳

کاشی

سرامیک تهران نقش

سازنده مرغوبترین سرامیك با فرم و رنگهای مختلف خیابان حضرت عبدالعظیم خیابان فرح‌آباد سرای حاج حسنعلی تلفن ۲۷۱۶۴

MISCHLER **میشلر**

سرماگرما ونور از کرکره چوبی میشلر عبور میکند پرده چوبی میشلر در عین زیبائی درمقابل‌سرقت‌مقاوم بوده وبصورت‌حفاظ قفل خواهد شد .

BW **پارکت**

فرش‌چوبی‌ایران‌بساختمان شما جلوه خاصی‌می‌بخشد روی‌پارکت BW آتش‌سیگار جوهر اسید و سایر مواد شیمیائی اثرندارد‌نمایشگاه پارکت BW کرکره میشلر خیابان شاهرضا کوچه فتوحی تلفنهای ۸۲۹۳۹۰و ۸۲۹۵۹۶ و ۸۲۴۳۰۷

تزئینات کورش

پرده پارچه کاغذ دیواری پرده کرکره باقساط تلفن۷۵۸۵۵۰ آ ـ ۸۶۳۸

زمین شما را باقساط

می سازیم و نقشه طرح نظارت آنرا نیز مجانا انجام میدهیم بتلفن ۷۶۴۸۸۰ مراجعه شود . ۱ـ۷ آ ـ ۸۹۵۴

پرده‌کرکره امریکائی‌متر مربع ۴۲۰ ریال کاغذ دیواری ایرانی‌و خارجی با ۲۰٪تخفیف تلفن ۹۵۶۹۸۰

لوله بازکنی

مرکزشمیرانات۸۷۰۶۱۹

لوله بازکنی فاضل آب ۸۲۷۴۰۸

لوله بازکنی فاضل آب سرویس منظم‌مسعود بلوار تلفن ۶۶۴۴۸۵

جنرال سرویس

لوله بازکنی فاضل آب با دستگاه تراکم هوا تلفن ۷۹۳۰۵۷

دفتر فنی قهرمانی

لوله‌کشی شوفاژفاضل‌آب‌بازکنی با تراکم هوا ۷۷۵۰۳۷ ۱ـ۵ آ ـ ۸۹۷۷

لطفا موقع خرید به مارك پیکد روی کلیه دستگاه توجه فرمائید .

B.K.D پیکد دربازکن برقی

قیمت یکدستگاه کامل ۲۵۰ تومان
بدون پیش قسط به اقساط ماهیانه ۵۰ تومان بپردازید
بوسیله تلفن سفارش دهید دستگاه درمدت ۴ ساعت نصب وتحویل میشود .
شرکت پیکد الکتریک تلفنهای ۷۷۲۰۰۸-۶۲۴۴۱۴
فروش درکلیه فروشگاههای لوازم برق والکتریکی‌ها
برای اخذ نمایندگی فروش باتلفن شرکت تماس بگیرید

رستوران ریورساید

سالمترین محلی است‌که باغذای عالی برای تفریح خانواده‌ها و دوستان شما وجود دارد .
رستوران ریورساید پل جاجرود

دامداران کشور

یونجه‌های پرس‌شده لقمه‌یی (گیوب) وعدل‌بندی شده‌خشك محصول :

شرکت کشت‌وصنعت ایران‌وآمریکا

برشد سریع وازدیاد شیر دامهای شما کمك بسیار موثری مینماید .
نماینده‌فروش : تهران ـ خیابان‌شاهرضا ـ دروازه دولت بین روزولت و خاقانی شماره ۶۱۲
تلفن های : ۸۳۲۱۹۲ ـ ۸۲۰۸۰۲
۶۶۲۶۴۶ ـ ۴۴۴۵۴

مژده به آقایان کشاورزان

دفتر کشاورزی حاج‌اسماعیل‌مومنی تولید کننده بهترین انواع نهالهای لبنانی‌و ایرانی و چنار باسابقه بیست ساله طبق اسلوب فنی‌وپرورش صحیح که باقیدضمانت‌و باناز‌لترین قیمت بفروش میرسد
کرج خیابان دانشکده جنب بانك سپه تلفن ۴۱۳۸

توجه‌فرمائید

آدرس جدید نمایندگی خیابان‌نادری روبروی‌هتل‌نادری (بی.بی.سی) لندن فروش خودآموز های انگلیسی کتابفروشی‌میسو تلفن۳۱۳۷۰۳ـ ۳۱۲۹۴۰

مؤسسه‌مسافرتی‌پی‌ام‌تی

با سوابق ممتد و درخشانی که در امر مسافربری دارد ـ مفتخر است باطلاع‌هم‌وطنان محترم‌برساند که همه روزه بااتوکارهای لوکس با قیمت هر نفر ۱۴۰ ریال سرویس (طهران ـ تبریز و بالعکس) دائر نموده است .
طهران ـ خیابان امیرکبیر تلفن ـ ۳۱۳۱۵۴ و۳۱۳۶۷۸ تبریز ـ خیابان پهلوی تلفن ۳۸۵۳

نیازمندیهای شما

اگهی تلفنی در صفحه نیازمندیها

باتلفن‌های: ۳۱۱۲۲۴ ۳۱۱۲۲۹ ۳۱۱۲۳۰ ۳۱۱۲۳۱ ۳۱۱۲۲۷ ۳۱۱۲۲۰ قبول میشود

رفع گرفتگی لوله ساختمان در ۲۴ ساعت سازمان تراکم تلفن ۸۸۱۶۸۱

لوله بازکنی فاضل آب ۶۶۴۶۳۵ مقدم ۶۶۵۳۷۴

رفع گرفتگی هر نوع لوله ساختمان پاره دستگاه تراکم هوا ـ تلفن ۷۸۷۲۷

دفتر نقاشی ساختمان خوشرنگ نقد و اقساط تلفن ـ ۹۵۸۶۵۲

لوله بازکنی
لوله بازکنی فاضل آب و تعمیرات ۳۰۰۰۳
تخلیه چاه و مخازن ۸۳۲۰۱۰

لوله بازکنی فاضل آب
بادستگاه تراکم هوا
تلفن جدید سازمان رفاه
۸۲۲۲۸۶

معاملات پول

پول موجود وام اقساطی
در مقابل
خانه و اتومبیل و تلفن بمدت دلخواه وباشرایط سهل فورا داده میشود
تلفن ۴۹۰۵۰
۱ـ۱۰ آـ۸۵۹۴

۲۰۰۰۰۰ تومان
پول شرطی موجود است تلفن ۷۶۵۷۴۵ آـ ۸۹۸۸

پول شرطی یك میلیون ریال ببالا موجود است ۶۶۷۳۴۳

پول درمقابل مبیع شمال شهر وشمیرانات موجود است تلفن ۳۱۹۰۶۷ و ۳۱۶۸۸۵ مراجعه شود

فلك وام میدهد
درمقابل مبیع ارزنده فوری وام میدهد تلفن ۷۶۵۷۴۵

وام در مقابل
مازاد قبوض فرش بانکگارـ گشائی و ماشین تلفن ۴۵۱۶۸

وام ارزان
در مقابل تلفن واتومبیل و خانه وام باارزانترین بهره فورا داده میشود .
تلفن ۴۹۰۵۰
آدرس ـ خیابان حافظ جنب پارك هتل پلاك ۱۹۴ موسسه تعاون
۱ـ۱۰ آـ۸۵۹۶

وام فوری در مقابل اتومبیل و تلفن ۶۶۶۶۶۵

پول بومائی دوشاهی همیشه موجود ۸۲۸۰۹۰

خانه پول ـ مرح شمالی مرکزمعاملات پول تهران ۷۷۱۲۸۸

پول صدی ده ۶۶۳۷۲۸

پول ۵ر۱ شاهی ۶۲۴۸۷۳

پول باسود بانکی ۴۸۴۶۳

از یکمیلیون ریال ببالا موجود پاکپور ۶۶۶۲۶۳

پول درمقابل وثیقه ملکی شهر و شمیرانات ۸۲۲۶۵۹
۱ـ۵ آـ ۸۷۴۳

پول باسودبانکی ۸۳۷۶۸۴
۱ـ۲۵ آـ ۸۷۴۴

پول همیشه موجوداست تلفن ۷۶۴۷۵۵ نجم‌ابادی
آـ ۸۸۳۴

موردنیاز

پول شرطی بیواسطه نیازمندیم .تلفن ۴۹۰۵۰
۱ـ۱۰ آـ۸۵۹۵

پول‌شرطی ۱۵٪ نیازمندیم ۴۰۸۲۹

پول شرطی نیازمندیم ۶۶۷۳۴۳

پول نیازمندیم ۸۲۶۲۳۰

پول شرطی نیازمندیم ۶۲۰۴۹۲

پول نیازمندیم ۶۲۳۶۶۹

پول جهت معاملات سودمند
۲۷۹۴۳

پول بدون واسطه جهت دادن وام اقساطی نیازمندیم .
۶۶۱۴۸۵
۱ـ۱ آـ۸۶۶۰

قبوض

موسسه نك
قبوض فرش ـ طلا و جواهر بانك کارگشائی را فورا بقیمت عالی خریداراست خیابان شاه بالاتر از سینما نیاگارا طبقه‌دوم تلفن ۴۵۱۶۸

آژانس ۱۱۱
فرش کهنه و نو صادراتی قبوض بانك کارگشائی را خریداری مینماید بهارستان جنب قنادی باس‌تلفن ۳۹۱۵۰۰

فرش پارسا
خریدار قبوض بانك کارگشائی بقیمت عادله
چهارراه گمرك شاهپور نبش کوچه باغ وزیردفتر
تلفن ۵۳۷۰۶۰ و ۵۳۰۱۸۰

قبض ۷ ساله عباس‌آباد و اصلاحات ارضی‌واوراق بهادار بیواسطه خریدار ـ پاکپور تلفن ۶۶۶۲۶۳ و ۶۶۴۶۱۸
۱ـ۲۵ آـ ۸۶۴۶

اوراق قرضه ۷ ساله خریداریم تلفن ۸۳۷۶۸۴

اوراق قرضه ۷ ساله خریداریم تلفن ۶۲۰۴۹۲

اوراق قرضه ۷ ساله عباس‌آباد را خریداریم تلفن ۷۶۱۵۵۸

معاملات تلفن

خرید و فروش هرنوع شماره تلفن ۸۲۰۸۴۱

استخدام

راننده پایه ۲ همگانی تمام روز مورد نیاز فروشگاه وطن چهارراه سیدعلی ۳۹۳۶۵۰
۱ـ۳ آـ ۶۱۴۱۴

سه‌نفر بانو یا دوشیزه جهت کار های دفتری استخدام میشود .
بعدازظهرها از ساعت۳الی۸ شب به نشانی خیابان پهلوی بین، امیراکرم وپهلوی بالا ساختمان پیروز گیسوی بلا مراجعه نمایند .
۱ـ۲ آـ ۶۱۸۱۶

عده‌ای خواننده و نوازنده اماتور پذیرفته میشوند بین سه‌راه شاه و چهارراه کاخ ساختمان بانك سپه طبقه اول کانون هنرمندان .
۱ـ۶ آـ ۸۴۲۷

میهن گاز استخدام میکند
بچند نفر کارگر درجه یك‌ورق‌کار نیازمنداست نشانی جاده ساوه کیلو متردو شهر ولیعهدتلفن ۹۵۰۴۷۶

برای مطب آماده پزشک صبح و عصر لازم است بتلفن ۷۵۵۵۶۴ مراجعه شود .

آگهی استخدام
سازمان آب منطقه‌ای تهران یك نفرتندنویس زبان انگلیسی (شورت هند) بطور پیمانی از طریق مصاحبه استخدام مینماید .
از داوطلبان واجد شرایط خواهشمند است در یکی از ساعات اداری بقسمت‌کارگزینی سازمان واقع در بولوار الیزابت دوم خیابان‌فرح مراجعه نمایند .
سازمان آب منطقه‌ای تهران «شرکت سهامی»

فروشنده سیار
جهت توزیع محصولات غذائی در تهران و شهرستانهاباحداقل ۲۵ سال سن وداشتن تضمین که سابقه کار داشته باشند نیازمندیم تلفن ۳۵۵۰۶۷
۱ـ۳ آـ ۸۹۹۴

یک خانواده ایرانی مقیم هامبورک بیکنفر بانوی مجرب در امور خانه‌وبچه‌داری‌نیازمند است تلفن ۷۷۱۶۶۲
۱ـ۲ آـ ۲۵۱۲۹

مستخدم زن و شوهر جهت دبستان مورد نیاز است‌مراجعه از ساعت ۲ـالی ۵ بعداز ظهر نزدیک میدان‌کندی‌جنب‌موسسه تحقیقات دانشگاه ساختمان فوقانی مبل‌ایده .
آـ ۸۹۶۴

استخدام

۲۵ نفر برای کار رادیو تلویزیون نقشه کشی. برق و فشار قوی و ۲۰ نفر ماشین نویس پس ازیکدوره آموزش فشرده استخدام میشود
کار وآموزش
پهلوی نبش بهرامی فوقانی فروشگاه خردسالان ۴۹۴۹۴
آـ ۸۷۷۱

استخدام
حسابدار برای‌کارگاه‌ساختمانی خارج از تهران استخدام‌میشود لطفا با تلفنهای ۶۲۳۲۸۴ و ۶۲۹۶۴۳ تماس حاصل شود .
۱ـ۴ آـ ۶۱۶۴۴

BOROKO CLINIC FOR EMERGENCY

برای شیفت شبکاری به یکنفر پزشك عمومی‌نیاز مندیم ، خیابان تخت جمشید بین میدان کاخ و دانشگاه
درمانگاه و اورژانس بزرك تهران تلفن : ۴۲۰۳۳

یك پرستار باتجربه‌برای نگهداری یك بچه نوزاد مورد نیاز است تلفن ۷۷۱۳۹۹

شرکت سهامی لبنیات پاك
دوشیزه‌یاپانوئی را که آشنائی بزبان انگلیسی داشته وبامور ماشین‌نویسی فارسی‌ولاتین‌وارد باشد برای تمام وقت استخدام مینماید .
واجدین شرایط به تلفن ـ ۹۵۴۰۸۱ مراجعه نمایند .
۱ـ۲ آـ ۸۹۶۰

کانون هنری پاترا
(پاترافیلم) عده‌ای خانم وآقا جهت تعلیم هنرپیشگی برای شرکت در فیلم سینمائی میبایدیر علاقمندان همه روزه از ساعت ۱۰ صبح الی ۸ بعدازظهر مراجعه نمایند .
احمد کاشانی کارگردان تئاتر وسینما . دروازه دولت روبروی پمپ بنزین کوچه حمیدالدوله تلفن ۳۱۴۵۳۹
۱ـ۲ آـ ۲۴۸۷۱

به چند نفر کارگر درب وپنجره ساز نیازمندیم. تلفن ۷۹۳۶۱۷

دفتر فنی کوپ
بیکنفر کارگر بخارمرنگی‌ساز نیازمند است ۳۱۵۹۹۰
۱ـ۳ آـ ۸۸۹۳

به یك دوشیزه یا بانوبا معلومات سیکل اول ویا دیپلم‌متوسطه که‌آشنائی به حسابداری و تایپ فارسی وتاحدودی لاتین داشته باشند. بطورتمام وقت نیازمندیم. واجدین شرایط همه روزه تاروز پنجشنبه‌از ساعت ۶ الی ۸ بعد از ظهر به خیابان تخت جمشید خیابان بندرپهلوی شماره ۲۱ مراجعه فرمایند .

استخدام میشود
یک نفر دوشیزه یابانوی خوش تیپ و خوش بیان جهت فروشندگی با حقوق مکفی استخدام میشود تلفن۸۳۴۵۱۷
۱ـ۳ آـ ۸۹۲۲

بدوشیزه چرخکار و مونتاژکار نیازمندیم جمشیدآباد جنوبی مقابل هتل پاسارگاد و دبستان الفبا کوچه فریدپلاک۳۵مراجعه بعد ازظهرها از ساعت ۳به‌بعد
۱ـ۳ آـ ۸۹۶۳

High caliber full time Farsi/English/Farsi translator self correspondent required by large industrial company. Only those fully experienced in commercial correspondence need apply. Please call 305445-49 Ext. 211.

دوشیزه یابانو فوق دیپلم فول تایم‌استخدام میشود باتلفن ۸۳۷۰۰۲ تماس بگیرید .

برای شرکت یاکار
دریك آرایشگاه مدرن بخانم یا آقای متخصص آرایش نیازمندیم .
از ساعت ۷ بعداز ظهر به‌تلفن ۷۶۱۶۴۶ مراجعه فرمایند .
آـ۸۹۷۹

چند نفر بازاریاب برای فروش انواع پوشاك درتهران‌و شهرستانها باحقوق ثابت و پورسانت مکفی مورد نیاز است گلوبندک ـ ساختمان توسل ـ طبقه سوم شماره ۳۰
آـ ۲۵۰۸۷

استخدام نامه رسان
یک موسسه بزرگ ، برای نامه‌رسانی واموراداخلی وانجام خدمات و سفارشات خود، به چند نفر مرد جوان باشرایط زیر نیازمند است:
۱ـ حداکثر سن ۳۰ سال
۲ ـ انجام خدمت نظام وظیفه
۳ـ داشتن کارنامه قبولی سوم متوسطه
۴ـ داشتن گواهی نامه رانندگی موتورسیکلت
۵ـ برخورداری از صحت‌و سلامت مزاج
حائزین شرایط میتوانند حداکثر تا روزپانزدهم آذرماه جاری مشخصات کامل وآدرس دقیق خود را همراه بایك‌قطعه ازتازه‌ترین عکس خود، به راهنمای ۹۵۶ روزنامه‌اطلاعات ارسال دارند.
آـ۶۱۸۲۲ ۱ـ۲

استخدام
بیکنفر دوشیزه یا بانوی منشی استخدام میشود . خیابان شاه مقابل سینما نیاگارا ساختمان بیوك یزدی طبقه سوم شرکت ایسافو .
۱ـ۲ آـ ۹۰۰۰

شرکت سهامی صنعتی پارس وابسته به گروه صنعتی مینو
به چند نفر تکنیسین برق با شرایط زیر احتیاج دارد.
۱ـ حداکثر سن ۳۰ سال
۲ـ حداقل تحصیلات ششم ابتدائی
۳ـ داشتن‌برگ خاتمه‌خدمت یامعافی دائم غیر پزشکی
۴ـ داشتن حداقل سه سال سابقه کار در رشته برق
داوطلبان میتوانند برای انجام مصاحبه همه روزه از ساعت ۱۰ صبح الی ۱۲ به
کارخانه مینو
واقع در کیلومتر ۱۴ جاده شمالی کرج مراجعه نمایند.
۱ـ۲ آـ ۶۱۸۳۰

اگهی استخدام یك‌مهندس راه و ساختمان
به یکنفر مهندس راه‌وساختمان باحداقل دو سال سابقه کار و وارد به امور برآوردو نظارت نیازمندیم.
متقاضیان‌میتوانند مشخصات کامل خود رادر اسرع وقت بوسیله صندوق پستی ۱۴۳۰ ارائه دهند.
۱ـ۲ آـ ۶۱۶۹۶

خانم مجاز برای تزریقات نیازمندیم دکتر زمانی تلفن ۸۳۵۶۷۱
آـ ۸۹۸۲

کارگر بسته‌بند
به تعدادی ۵۰ نفر کارگر دوشیزه یابانوبسته‌بند نیازمندیم سن کمتر از۲۵ سال تهران‌نو: پشت پمپ بنزین قاسم‌آبادپلاك ۶۸ کارخانه کاغذکو تلفن ۷۹۱۷۹۰
۱ـ۲ آـ ۸۹۸۳

سازمان آوید
بیك نفر دوشیزه یابانو ماشین نویس جهت‌دفترداری نیازمندیم تلفن ۳۹۳۳۷۰
آـ ۸۹۸۴

چند نفر کت‌دوز ورزیده استخدام میشود بین سه‌راه‌شاه وامیراکرم پلاك ۱۴۲ خیاطی پولیدور
آـ ۸۹۸۵

به‌مهندس‌ورزیده راهسازی با شرایط و مزایای بسیار قابل توجه نیازمندیم تلفن۶۶۵۵۹۸ـ ۶۶۳۱۴۰
آـ ۶۱۹۹۴

آگهی استخدام
دوشیزه خوش برخورد با تحصیلات حداقل دیپلم برای فروشندگی در فروشگاه لوازم عکاسی واقع در حوالی میدان ولیعهد مورد نیاز است.
لطفا با تلفن ۴۳۳۰۱ مذاکره فرمائید.
آـ ۶۲۰۴۲

بیکنفر فروشنده
دوشیزه یا بانو جهت بوتیک نیازمندیم فرح شمالی کوچه کوشش بوتیک فوریو .
۱ـ۲ آـ ۸۹۹۸

بانو یا دوشیزه
سن درحدود بیست سال با تحصیلات کافی برای امر فروش و معرفی کالا درداخل موسسه استخدام میشود لطفا متقاضیان بین ساعت ۱۲ تا ۱ بعدازظهر به گیسوی آی بی اس‌ساختمان آی بی اس‌خیابان پهلوی جنب سینما امپایر مراجعه فرمایند .

شریک

یک موسسه با سابقه با درآمد مکفی یکنفر شریک از طریق مصاحبه میپذیرد خیابان پهلوی چهارراه امیراکرم ساختمان کاشانی طبقه چهارم شماره ۳
۱ـ۴ آـ۸۸۸۵

شریک
جهت باربری جاده ساوه‌کیلو متر شش ۹۵۱۹۳۷ ـ ۹۵۵۲۵۰
۱ـ۳ آـ ۲۵۰۵۷

جویای کار

حسابدار با سابقه
جویای کاراست تلفن ۳۱۵۰۴۰
۱ـ آـ۸۸۰۶

لیسانسیه با سابقه
۱۳ سال وارد بامور مدیریت و سرپرستی صبحها اماده‌کار است، راهنمای ۹۴۵ اطلاعات تلفن ۳۱۱۲۳۱
آـ۲۴۴۱۹

جوانی با معلومات چهارم
متوسطه‌ومعافی‌دائم وگواهینامه ۲ شخصی‌درتهران وشهرستان ها آماده کار میباشد
تلفن (فقط اطاق ۳۱) ۳۳و۳۱۰۱۳۲
۱ـ۴ آـ ۲۴۸۴۷

دکتر آرشیتکت با سابقه‌کار در اروپا بعدازظهرها آماده‌کار است ۷۵۷۶۴۳
آـ ۲۴۶۷۷

دانشجوی مکانیک دارای
گواهینامه رانندگی بعدازظهرها از ساعت ۳ ببعد جویای کار تعطیل نیز آماده کار میباشد براهنما ی۹۵۴ اطلاعات تلفن ـ ۳۱۱۲۳۱
۱ـ۲ آـ ۲۵۰۵۵

راننده پایه دوم‌تهران‌با ۱۵سال سابقه آماده کار حقوق هزار تومان ۷۵۸۴۰۱
آـ ۲۵۱۵۷

آموزشگاهها

کلاس رقص
هنرستان رقص کیشبیه بمناسبت فرارسیدن ژانویه ۱۹۷۲ کلیه رقصها را . زیرنظر مادموازل‌ها ژیلا و مارینا با صدی ۵۰ تخفیف تعلیم‌میدهد خیابان شمیران سه‌راه زندان جنب‌بانك‌صادرات‌تلفن۷۵۵۰۱۵

برای استخدام‌فوری
در آموزشگاه فائز مرکزآموزش ماشینهای ای بی‌ام (مغز الکترونیک) وماشین نویسی‌با متد جدید شاه‌آباد رو بروی دبیرستان شاهدخت ۳۰۲۱۳۵
آـ ۸۶۴۱

تعلیم رانندگی
اموزشگاه رانندگی تشکری خیابان خیام ـ تلفن ۲۳۵۵۵
۱ـ۶ آـ ۵۰۶۷۰

هنرستان فنی پرستو
مرکز آموزش صحیح رانندگی میکانیکی ترافیک‌مجهزبه‌بهترین ومدرنترین وسایل آموزش با مربیان ورزیده وبدون اتلاف وقت با هزینه کم‌نشانی‌چهارراه گمرک شاهپور تلفن ۲۳۹۱۶
آـ ۸۲۵۱

تدریس خصوصی

انگلیسی والمانی
ساعتی ۵۰ ریال تلفن ۶۶۳۷۶۰

ریاضیات ، فیزیک‌وشیمی‌توسط دانشجویان دانشگاه صنعتی آریامهر ـلطفا صبحها ازساعت ۸½ الی ۱۲ به تلفن ۹۷۲۰۱۴ داخلی ۳۳۶ مراجعه فرمایند
۱ـ۲۳ آـ ۵۹۱۳۸

ریاضیات‌ـفیزیك‌ـشیمی
دانشجوی چهارم‌فنی ۴۷۳۱۷
۱ـ۳ آـ ۲۴۹۶۵

ریاضی ، طبیعی ، ادبی زبان ، امور دانشجوی دانشگاه تهران ۴۷۰۶۷

انگلیسی درمنزل توسط MISS-CANNON تلفن ۹۵۰۵۸۲

دروس دبیرستانی بویژه‌سیکل دوم وششم‌ها ۳۹۳۱۵۹
۱ـ۶ آـ ۲۴۸۰۷

کلیه دروس دبیرستانی توسط گروه دانشجویان فنی۶۶۱۶۲۶
۱ـ۲ آـ ۲۵۱۲۳

فیزیك، شیمی، ریاضیات درپنج جلسه توسط دانشجویان پلی تکنیك تهران باتضمین قبولی تلفن ۳۵۴۶۹۲

تدریس خصوصی انگلیسی صبحها تلفن ۶۲۵۸۴۰
۱ـ۶ آـ ۸۹۷۶

پانسیون

میپ‌یریم تلفن۸۲۵۴۰۵

پانسیون دوشیزگان عصرها ـ ۹۷۱۸۴۸
آـ ۸۸۰۸

پانسیون بانوان ـ عصرها ۹۷۱۸۴۸

آگهیهای متفرقه

اسناد لاوصول خریداریم ۳۵۱۶۱۷

قابل توجه باغداران چسب پیوندو هرس درخت ـ شرکت مشار خیابان صنیع‌الدوله شماره ۴ تلفن ۸۲۸۲۵۴
۱ـ۳ آـ۸۹۸۷

دارالترجمه رسمی فوری ایران‌شهر جنوبی شماره ۲۷ تلفن ۸۲۰۷۵۱ ۸۲۳۲۹۹

قابل توجه
شرکتهای ساختمانی
پمپ دنده‌ای مخصوص کشیدن قیر
شرکت کوشش سعدی شماره ۶۹۲
تلفن: ۳۰۳۷۴۹ـ۳۱۲۴۶۷

داروخانه‌ها

داروخانه مهران
خیابان شیروخورشید چهارراه استخر تلفن ۹۵۴۰۰۷

گاز

BUTANE بوتان
تلفن بخش گاز
شرکت بوتان
از ۷ صبح تا ۹ شب
۹۵۳۰۵۱

ایران گاز
پخش گاز ۸۲۷۱۳۱
تعمیرات ۸۲۳۰۵۱ـ۵۳
همه روزه ازساعت ۷ صبح الی ۱۱ شب
نمایشگاه مرکزی خیابان شاهرضا شماره ۳۳۰

پرسی گاز
گازوسرویس
غرب خیابان پهلوی ۹۶۳۰۲۱ الی ۹۶۳۰۲۵
از ۷ صبح تا ۷ شب
شرق خیابان پهلوی ۸۲۲۰۲۵ الی ۸۲۲۰۲۱
۸۳۰۰۳۵ الی ۸۳۰۰۳۱
از ۷ صبح تا ۱۰ شب
تلفن مخصوص تعمیرات ۸۳۶۲۴۰

ادسا گاز ۸۲۴۰۲۱

گمشده

دسته چك حساب جاری شماره ۴۰ ازشعبه میدان فلاح ازشماره ۶۷۲۳۱۱ الی۶۷۲۳۲۵ مفقود گردیده بنام آقای میریداله سید عظیمی از درجه اعتبار ساقط است .

بدینوسیله باطلاع میرساند دوفقره چك با متن سفید بشماره های ۵۲۹۴۴۹ و ۵۲۹۴۵۰ انتخاب علی سمسارپور مربوط به حساب جاری شماره ۳۴۳۳ بانك‌سپه شعبه بابل در سال ۴۵ سرقت شده و پرونده امر تحت‌رسیدگی‌قانونی است لذا چکهای فوق الذکر از درجه اعتبار ساقط است درصورت اطلاع از چکهای مذکور به‌تلفن شماره ۸۶۴۵۶۵ مراجعه فرمایند .
علی سمسارپور

یك بسته دستمال سفید که محتوی مدارك مربوط به پرونده های شماره ۳۶۸و۷۶۶۵ بوده مفقودگردیده‌تقاضا میشود یابنده به تلفن ۹۵۴۵۸۶مراجعه نموده و مژدگانی دریافت‌کند
ع ـ ج

دو برگ سفته شماره‌های ۵۶۹۷۸۶ و ۷۷۸۷۱۷ هرکدام به مبلغ سی‌هزار ریال بامضاء اینجانب علیرضا قاهری مفقود گردیده ازدرجه اعتبار ساقط است.

تعدادی اسناد بهادارو
سفته های شش ریالی سفید امضاء بامضای اینجانب میتارخ حائری شاه‌باغ مفقود شده از یابنده تقاضادارد‌تلفن۸۹۲۸۹۷ مراجعه و ترتیب استرداد آنرا بدهد ومژدگانی خوبی دریافت دارد و بدینوسیله اعلام میدارد که قبل از تاریخ‌درج‌این آگهی یا بعدا هیچیك از این اسناد بقوت خود باقی نبوده‌وازدرجه اعتبار ساقط است .
میتارخ حائری شاه‌باغ

دسته چک از شماره حساب ۴۶۱۲۸ بانك بازرگانی شعبه ناصرخسرو و محتوی چندبرگ چک سفید مفقود گردیده‌مراتب باطلاع مقامات صالحه‌نیزرسیده چکهای مزبور از درجه اعتبار ساقط است .

آنتن آموزشی باتنظیم
داخلی ۶۵ تومان و آنتن‌تمام کانال تلفن۹۵۶۶۵۶

آشپزخانه فلزی پارس
فرح‌شمالی نبش پیروزفر تلفن ۷۶۴۸۸۷

قبولی شما باضمانت نامه محضری تضمین
ودر صورت عدم موفقیت کلیه شهریه دریافتی مسترد میشود .

ششم طبیعی و ریاضی
گروه فرهنگی اروند ـ میدان ۲۴ اسفند
۱ ـ قبض رسیدبمبلغ‌یکصد تومان‌از صندوق گروه
۲ ـ ثبت‌نام تا دهم‌ادرماه وشهریه فوق‌باقساط دریافت میگردد .
۳ ـ کلاسها در سه نوبت‌ازساعت ۲ الی ۹ر۵ شب دایر است .

WANTED
An International Manufacturing Company has a vacancy for an experianced Machine Tool Operator and an Electrician with good knowledge of English. Send particulars to: P.O. Box 2297 TEHRAN.

کلاس حسابداری و دفترداری دوبل
دوره جدید کلاس حسابداری و دفترداری دوبل زیر نظر استاد محترم آقای‌اعتمادیه‌تشکیل میشود. دراین کلاس فن دفترداری و حسابداری را فراخواهید گرفت. قبلا نامنویسی کنید .

کلاس فیلمبرداری
کاخ دانش به تشکیل دوره دوم کلاس فیلمبرداری مبادرت می نماید . این کلاس زیر نظر استادان فارغ‌التحصیل از دانشگاه های اروپا و امریکا با همکاری مجهز ترین استودیوی فیلمبرداری ایران از تاریخ ۹ر۱۴ـ۵۰ تشکیل میشود . از اماتور هاو علاقمندان‌به استخدام دعوت میشود با شرکت در این کلاس‌ازموقعیت استفاده نمایند .

کاخ‌دانش
خیابان نادری . پاساژ معتمد. خیابان فرانسه. کوچه مرجان .

استخدام هنرپیشه
سازمان تبلیغات ادموند
به‌تعدادی‌بازیگرمبتدی جهت بازی در فیلم های سینمائی و تبلیغاتی باشرایط زیر نیازمند می باشد .
۱ـ تعدادی بازیگر خردسال (دختر) سن بین ۷الی ۱۳سال
۲ـ تعدادی دوشیزه جوان و خوش تیپ دارای استعداد و علاقه به امر هنرپیشگی .
خیابان پهلوی چهارراه امیراکرم ساختمان کاشانی طبقه چهارم شماره ۳

آگهی مزایده
شرکت سهامی صنعتی پارس
تعدادی اتومبیل فرسوده از طریق مزایده به‌فروش میرساند . داوطلبان می توانند با همراه داشتن سپرده برای ملاحظه و خرید همه روزه بین ساعت ۸ صبح تا دو بعد از ظهر منتها تا روز ۱۰ر۹ر۵۰ به
اداره مرکزی مینو
واقع در کیلومتر ۱۴ جاده شمالی کرج مراجعه نمایند.

برنامه سینماها

★ **نوری برفراز ۷ دریا ـ رنگی ـ کرك‌داگلاس‌ـ یول‌برینر**
آتلانتیک (۶۲۷۱۷۱) ۱۱ـ ۳ـ ۱۵ر۵ ـ ۳۰ر۷ ـ ۹ر۴۵

★ **تلاش تا آخرین لحظه‌ـ رنگی ـ سیدنی پواتیه**
رادیوسیتی (۴۳۳۲۰) ۱۵ر۱۱ـ ۳۰ر۳ـ ۳۰ر۵ـ ۳۰ر۷ ـ۹ر۴۵

★ **قصه‌عشق ـ رنگی‌ـرایان‌اونیل ـالی‌مك‌گراو**
دیاموند (۸۲۸۴۰۰) ۱۵ر۱۱ـ۳۰ر۳ـ۳۰ر۵ـ ۳۰ر۷ـ۹ر۴۵

★ **۵قطعه‌آسان ـ رنگی ـ جك‌نیکولسون**
شهرقصه (۶۲۷۲۹۰) ۱۱ـ۲ـ۴ـ۶ـ۸ـ۱۰

★ **شاهدی در تاریکی ـ رنگی ـ میافارو**
امپایر (۶۲۳۹۴۲) ۱۵ر۱۱ـ ۳۰ر۳ ـ ۳۰ر۵ـ ۳۰ر۷ـ ۹ر۴۵

★ **حقه بسبك آمریکائی ـ رنگی ـوالترماتیو**
شهر فرنگ (۶۲۷۶۲۸) ۱۵ر ۱۱ـ ۳۰ر۳ ـ۳۰ر۵ـ ۳۰ر۷ـ ۹ر۴۵

★ **سرسره ـ رنگی ـ مارك‌لستر ـ جك‌وایلد**
سینه‌موند (۴۸۳۲۲۲) ۱۱ـ۳ـ۵ـ۷ـ۹

★ **بزرگترین سرقت قطار ـ رنگی ـ جرج پپارد**
سانترال (۴۸۶۸۶) ۱۱ـ۱ـ۳ـ۵ـ۷ـ۱۵ر۹

متروپل (۳۱۹۴۱۰)۳۰ر۱۰ـ۳۰ر۱۲ـ۳۰ر۲ـ۳۰ر۴ـ ۳۰ر۳۰۶ر۸
گلدن‌سیتی (۶۶۳۲۶۹) ۱۵ر۱۱ـ۳۰ر۳ـ ۳۰ر۵ـ ۳۰ر۷ـ۳۰ر۹
رویال (۸۲۹۷۸۵) ۱۰ر۱۲ـ۲ـ۴ـ۶ـ۸ـ۱۰

★ **جوانی وجنون سرعت ـ رنگی ـ باری‌نیومن**
بولیدور (۴۲۶۳۱) ۳۰ر۱۱ـ ۳۰ر۳ـ۳۰ر۵ـ۳۰ر۷ـ ۹ر۴۵

★ **مال‌من ، مال‌تو ، مال‌ما ـ رنگی ـ لوسیل‌بال**
ب .ب (۸۲۹۶۴۱) ۱۱ـ ۲ـ ۴ـ ۶ـ ۸ـ ۱۰

★ **کلاه سبزهاـرنگی ـجان‌وین ـ دیویدجانسون**
تخت جمشید (۴۳۵۵۰) ۴۵ر۲ـ ۵ـ ۱۵ر۷ـ ۳۰ر۹

★ **میعادگاه خشم ـ فردین ـ داود رشیدی**
لیدو (۹۵۱۲۸۲) ۹ـ ۱۱ـ ۱ـ ۳ـ ۵ـ ۷ـ ۹
ژاله (۳۰۴۱۲۰) ۱۱ـ ۳ـ ۵ـ ۷ـ ۹
شرق (۵۴۰۲۴) ۹ـ ۱۱ـ ۱ـ ۳ـ ۵ـ ۷ـ۹
ماندانا (۷۹۹۸۲) ۱۱ـ ۳ـ ۵ـ ۷ـ۹
آسیا (۴۲۹۰۹) ۱۵ر۱۱ـ ۱۵ر۱ـ ۱۵ر۳ـ ۱۵ر۵ـ ۱۵ر۷ـ۱۵ر۹
رکس (۳۱۵۲۹۳)۳۰ر۱۰ـ۳۰ر۱۲ـ۳۰ر۲ـ۴ر۳ ـ۳۰ر۶ـ۳۰ر۸
شهوند (۳۵۴۰۴۰) ۳۰ر۱۰ ـ۳۰ر۱۲ـ ۳۰ر۲ـ ۴ر۳۰ ـ ۳۰ر۶ـ ۳۰ر۸
فیروزه (۷۵۷۶۶۹) ۳۰ر۱۰ ـ ۳۰ر۲ـ ۳۰ر۴ ـ ۳۰ر۶ـ ۳۰ر۸
همای (۳۱۱۶۶۹) ۱۰ـ ۱۲ ـ ۲ـ ۴ـ ۶ـ۸
رنگین کمان (۷۵۶۷۶۰) ۱۰ـ ۱۲ـ ۲ـ ۴ـ ۶ـ۸
پاسارگاد (۷۹۲۷۸۲) ۱۰ـ ۱۲ـ ۲ـ ۴ـ ۶ـ ۸
توسکا (۵۸۵۴۴) ۱۰ـ ۱۲ـ ۲ـ ۴ـ ۶ـ ۸
المپیا (۹۵۶۷۹۶) ۴۵ر۱۰ـ ۱ـ۳ـ۵ـ۷ـ۹
چرخ‌و فلک (۹۵۰۵۵۸) ۱۰ ۱۲ـ ۲ـ ۴ـ ۶ـ ۸

★ **کی باکی میجنگه ـ رنگی ـ سینما سکوب ـ ژان‌ماره**
کابری (۴۸۴۰۱) ۱۱ـ ۳ـ ۵ـ ۷ـ ۹
حافظ (۳۱۴۰۷۴) ۹ـ ۱۱ـ ۱ـ ۳ـ ۵ـ۷ـ۹
ادئون (۳۱۸۱۱۸) ۳۰ر۱۰ ـ ۳۰ر۲ـ ۳۰ر۴ـ ۳۰ر۶ـ ۳۰ر۸
درایوین ونک (۶۲۲۵۵۷) ۶ـ ۸ـ ۱۰

* **چشمان طوفان زده ـ رنگی ـ ژان سورل**
بولوار (۶۶۰۲۹۲) ۱۱ـ۲ـ۴ـ۶ـ۸ـ۱۰

★ **سلام ، خدا حافظ ـ رنگی ـ کورت یورگنس**
کسری (۸۲۶۹۳۹) ۳۰ر۱۰ ـ ۲ـ ۴ـ ۶ـ ۸ـ ۱۰

★ **ایزی‌رایدر ـ رنگی ـ پیترفاندا**
ادئون (۳۱۸۱۱۸) ۳۰ر۱۰ـ ۳۰ر۲ـ ۳۰ر۴ـ ۳۰ر۶ـ۳۰ر۸

★ **ماجراجویان ـ رنگی کندیس برگن**
پلازا (۴۴۲۰۵) ۱۱ـ ۳۰ر۲ـ ۶ـ ۱۵ر۹

★ **شفت ـ رنگی ریچارد روندتری**
مولن‌روژ (۷۵۲۹۲۹) دیانا (۴۷۳۶۵) ۱۱ـ ۳۰ر۳ـ ۳۰ر۵ـ ۳۰ر۷ـ ۳۰ر۹
مهتاب (۴۷۷۷۷) ۳۰ر۱۰ـ۳ـ ۵ـ ۷ـ۹
کریستال (۳۱۷۶۷۵) اسکار(۹۰۰۸۹)۳۰ر۱۰ـ۳۰ر۲ـ ۳۰ر۴ـ ۳۰ر۶ـ ۳۰ر۸

★ **حیدر ـ بیك‌ایمانوردی‌ـفروزان ـ بهمن‌مفید**
نیاگارا (۶۶۵۳۰۷) میامی(۷۵۴۳۹۱) کیهان (۹۵۷۳۶۰) اری (۲۲۵۷۸) سیلوانا (۳۹۳۷۷۷) ۱۱ـ ۱ـ۳ـ۵ـ۷ـ۹
اروپا (۳۰۳۱۷۹) الوند (۳۵۶۵۳۸) قصر طلائی (۷۵۹۶۲۴)
مارلیك (۹۶۳۶۱۶) آرانوس (۲۷۹۷۱) ۳۰ر۱۰ ـ ۳۰ر۱۲ ـ ۳۰ر۲ـ ۳۰ر۴ـ ۳۰ر۶ـ ۳۰ر۸
فردوسی (۳۱۵۷۸۴) ۸ـ۱۰ـ۱۲ـ۲ـ۴ـ۶ـ۸
سیلورسیتی (۸۶۱۲۰۵) ۳۰ر۱۰ ـ۳۰ر۲ـ ۳۰ر۴ـ ۳۰ر۶ـ۳۰ر۸

بخاطر عشق ـ رنگی‌ـسینماسکوپ‌ـمل‌ـجیناهرا
ریولی (۷۵۷۷۷۷) ۱۱ـ ۳۰ر۳ـ ۳۰ر۵ـ ۳۰ر۷ ـ ۳۰ر۹

★ **حادثه‌اندرسون ـ رنگی ـ شون‌کانری**
پارامونت (۴۸۳۲۱)۱۱ـ۳۰ر۳ـ ۳۰ر۵ـ ۳۰ر۷ـ۳۰ر۹

★ **خدمتکار ـ رنگی ـ اولایاکوبسون‌ـدانیل‌ژلن**
سینما ونک (۶۲۹۰۱۶) ۱۱ـ ۱۵ر۳ـ ۳۰ر۵ـ ۴۵ر۷ـ۱۰

★ **غلام‌زادارم ـ ناصرملك‌مطیعی ـ ایرج‌قادری**
اونیورسال (۶۶۶۹۵۳)

زیر آسمان کبود

چشم من مال تـو!

اسالم ـ (خبرنگار اطلاعات) : مرد نیکوکار و انساندوستی بنام‌آقای کریم ملکیان ،توسط خبرنگار ما در خلیفه‌آباد اسالم نوشته است:

چهار ماه پیش، مجله‌اطلاعات هفتگی ، ماجرای مردی بنام عباس را چاپ کرده بود که هردو چشم خود را در حادثه‌ای از دست داده است.

همانوقت، من طی نامه‌ای که برای این مجله فرستادم، اعلام کردم که حاضرم یك چشم خودم را به شخص مزبور بدهم . ولی ازآنزمان تاکنون ، که چهار ماه میگذرد، از طرف شخص نامبرده، جوابی نرسیده است تابدانم «چشم» مرا میخواهد یاخیر .

چون اخیرا شخص دیگری هم پیدا شده که بیك چشم من احتیاج دارد، وازآنجا که برای «عباس» حق تقدم قائلم، باینوسیله‌اعلام میکنم، درصورتیکه تا ۱۵ روز دیگر، از ایشان جواب قطعی نرسد ، چشم خود رابه شخص دیگری خواهم داد.

قانون طلاق بسود رهبر حزب کمونیست ایتالیا بود!

ایتالیا :

رهبر حزب کمونیست ایتالیا بزرگترین حزب کمونیست در کشورهای غربی پس از بیست سال زندگی مشترك با یك زن بالاخره بااوازدواج کرد . عروس و داماد (که ۷۷ ساله است) بسیار سعی کردند که بدون سروصدا و جلب توجه دیگران مراسم ازدواج را برپا دارند ولی خبرنگاران وعکاسان مطبوعات که از ماجرا اطلاع یافته بودند برای تهیه خبر به خانه لیدرحزب کمونیست‌هجوم بردند ولی چند نفر از افراد حزب که خانه را محاصره کرده بودند مانع ورود آنهابه خانه شدند!

ازدواج اخیر رهبر حزب کمونیست ایتالیا «لوئی‌گی‌لونگو» دومین‌ازدواج او بود و او پس ازمدتها بالاخره طبق قانون جدید طلاق در ایتالیا از همسر اول خود جدا شده و مجددا با زنی که مدتی طولانی با او زندگی میکرد ازدواج کند . لونگو در جمع کسانی بود که بشدت ازقانون طلاق در ایتالیا دفاع میکرد و بالاخره خود نیز ازاین قانون سود برد.

و حالا معلوم شد که‌بی‌جهت او وافراد حزب کمونیست‌سنگ قانون طلاق را بسینه نمیزدند!!

حاشیه‌پرداز

نوشته : HADI خرسندی

تغییر خط را از شرکت واحد شروع کنید

SALAM BAR KHANANDEGANE AZIZI! OMIDVARAM HALETAN HOOB BASHAD!

البته می بخشید خوانندگان عزیز. آمدم راه رفتن کبک را یاد بگیرم ، راه رفتن‌خودم هم یادم رفت. صحبت تغییر خط فارسی و استفاده از حروف لاتین پیش آمده، منهم خواستم اظهار وجودی ، یا اظهار فضلی کرده‌باشم ، بهرحال ترجمه جمله بالا، چنین است: «سلام بر خوانندگان عزیز: امیدوارم حالتان خوب باشد». ملاحظه میفرمائید که چه ترجمه سلیسی ، از نوشته خودم دادم خدمتتان.

باز، بحث در باره تغییر خط، داغ شده. عده‌ای میگویند تغییرخط راباید ازکودکستان شروع کرد، عده‌ای میگویند باید ازدبستان شروع کرد، و نظر بعضی ها اینست که تغییر خط را باید از دبیرستان شروع کرد، که بنده ، روی تمام این نظرات خط بطلان می کشم و عرض میکنم:«تغییر خط را باید از شرکت واحد شروع کرد».

راستی، خودمانیم، این چه خطی است که ما داریم؟ بنده ٦ ریال میدهم، سه کورس توبوس سوارمیشوم،آخرهبایدیک‌کورس‌پیاده بروم تابرسم بمنزل. خوب طبیعی است که‌با تز « تغییر خط» صددرصد موافقم.

آقای «م.آزاد» شاعر معروف، چند شب قبل،در همین روزنامه اظهار نظر کرده‌بودند که «بطور کلی» تغییر خط، کار جایزی نیست آقای « م.آزاد» یا اتوبوس سوارنمی شوند ، یاخانه‌شان برخیابان است و درست جلوی خانه‌شان از اتوبوس پیاده میشوند . آقای امیری فیروزکوهی هم، همینطور، اما ، تکلیف بنده و دیگرانی که منزلشان در نازی‌آباد و جوادیه و راه‌آهن و پل امامزاده معصوم است، چه میشود؟ چرا همکار بنده سری بصف های دور پارك شهر نزده ، تانظر قاطبه اهالی را، در باره تغییر خط پرس وجوکند؟

بنده همینطور که سر راه می آمدم ، از چندآدم صاحبنظر که در صف ایستاده‌بودند نظرجوئی کردم ، یکی گفت:

«ـ آقا بنده ، در مورد خط، مطالعات زیادی کرده‌ام. شغل بنده ، نقاش ساختمان است. هر چند روز، مجبورم در یک محله سوار خط شوم، وضع خط ما، بطورکلی خراب است ، خانه ما در خیابان ۱۲ متری هاشمی است و بنده هر روز باندازه دو برابر پول ناهارم کرایه اتوبوس میدهم . در اینجا، همه باسواد ها میگویند خط ژاپنی ها خیلی خراب‌وقاراشمیش است، ولی‌خط ما از خط ژاپنی ها خیلی بدتر است. ما خانه یک ژاپنی را رنگ میکردیم، میگفت «اتفاقا وضع خط ما بسیار خوب است ، هم اتوبوس داریم،هممترو، هم تراموا»....اصلا بنظرم بامترو آمده بود ایران.

یک پیرزن که از قیافه لاغرش معلوم بود سالها با مشکل خط روبرو بوده اظهار داشت:

« ـ ببین ننه جون. اولا خدا پیرت کندکه اومدی باماهم مصاحبه کردی، دوما الان‌من میخوام برم خیابون دلگشا، تو خودت را بذار جای من ببین این چه‌جور خطیه. من که ساعت ندارم ننه جون ، اما این میوه فروشی روبرو، سی‌چهل تا مشتری رو راه انداخت ، بعدش هم مغازه‌رو بست و رفت ، اما، ما هنوز اینجائیم.»

بنده‌برای تکمیل شدن مصاحبه تغییرخط، باشخص دیگری که نه‌استاد دانشگاه است، نه اصول تعلیم‌وتربیت خوانده ، ولی نظرات صائبی‌درباره خط‌ما دارد، مصاحبه کردم.

«ـ ببین داداش ، من الان ۲۲ سال دارم روی خط کار میکنم . تنها تغییری که توی این ۲۲ سال ، در خط ما بیش اومده‌اینه که سابقا بما میگفتند شاگرد شوفر ، حالا میگن‌کمک راننده . اما خط ماکمافی‌السابق، آش شلمشورباست. اگه بجای اینهمه مدیر عامل، یک معلم خط آورده بودن ، تاحالا قضیه خط، حل‌حل بود.»

بهرحال ،این نظر عده‌ای از خط‌شناسان واستادان باتجربه، امور مربوط بخط بود. نظر قطعی بنده ، میماند برای شب بعد ، با اجازتان تاخطرا تغییر نداده‌اند باتوبوس آخری برسم.

ویلن فروش خوش‌شانس

یك فروشنده لوازم موسیقی ویولونی به مبلغ ۲٤۰ تومان از دو جوان ناشناس خریداری کرد که معلوم شد ۸۰۰۰۰هزار تومان ارزش دارد . این ویولون را یك ویولون ساز ایتالیائی‌به نام «جوزف‌گارلینور» ساخته‌است. یکسال قبل این ویولون ازمیان آلات موسیقی نوازندگان ارکستر سمفونی ایالت یوتا به سرقت رفت و ششماه بعد توسط دو جوان به فروشنده‌ای در ناحیه سنت کلارا فروخته شد. خریدار که آدمی کارکشته بود بانگاه اول دریافت که ویولون مورد بحث بیش‌ازاین‌ارزش‌دارد مع‌الوصف آنرا به یك متخصص آلات موسیقی . نشان داد و همین متخصص بود که‌اعلام داشت ویولون دویست و چهل تومانی هشتاد هزار تومان ارزش‌دارد.

راستی که شانس چه‌کارها می‌کند!

قیمت مقطوع ـ چانه‌زدن ممنوع

بازار روزفریدون کنار را که توسط دوشیزگان و زنان میانه‌سال و گاه پیر اداره‌میشودمی توان ازجالبترین بازار های‌سنتی ایران دانست .

جالبتر آنکه ، اغلب کالاهائی که‌در این بازارعرضه میشود ، از محصول کشاورزی و یا محصول کارگاه‌های کوچکی است که همین دختران و زنان باهمکاری‌مردان در آن کار می کنند .

هرتازه واردی که برای‌نخستین بار از فریدون‌کنار وبازار آن دیدن می‌کند ازتماشای‌جلوه واقعی وبی‌پیرایه کارکردن زن لذت فراوان میبرد .

دختران و زنان بازار فروشنده فریدون کنار درعین حال از دنبال کردن دروس کلاس های شبانه خود نیز غافل نیستند .

در این بازار کسی از کارکردن خسته نمی شودو از حسادت و نزاع و جنجال خبری نیست . دختران ۱۵ ساله‌ای که زیر چادر های خود دروس‌کلاسهای شبانه را مطالعه می کنند همیشه برای پیرزنانی که بیش از۶۰ سال دارند و کار می کنند احترام خاصی قائل هستند .

ویژگی دیگر بازار مورد بحث این است که نه نسیه فروشی در آن رواج دارد و نه چانه زدن ، زیرا قیمت‌ها ثابت است و با سود عادله‌ای بطور نقدی فروخته میشود.

فوتبال‌مهیج پدران وپسران!

ایذه (خبرنگار اطلاعات)ـ تیم های فوتبال «پدران» و «پسران» شهرستان «ایذه»در حضور متجاوز از دوهزار تماشاگر ، دیدار مهیج و جالبی را برگزار کردند.

همانطور که از نام دو تیم برمی آید ، اعضای تیم «پسران» ، فرزندان بازیکنان تیم «پدران» هستند و ناگفته پیداست که دیدار دو تیم ، بااین کیفیت ، تاچه اندازه جلب توجه میکند ...

جالبتر اینکه دردیدارهیجان انگیز دو تیم ، تیم «پسران» که غالب اعضای آنرا چهره های خیلی جوان تشکیل می دادند، توانست بابرتری‌کامل مسابقه را فتح کند !

این تیم طی دو بازی ، بر میدان مسابقه مسلط بود و باارائه‌بازی‌و تکنیك چشم‌گیر شش بار دروازه «پدران» را فروریخت !

تیم «پدران» در طول ۹۰ دقیقه دیدار ، کاری از پیش نبرد و هرچند برای گل زدن تلاش بسیارکرد، اما«پسران» گوی سبقت را از «پدران» بردند بطوریکه «پدران» در قبال ٦ گل خورده ، حتی یك گل هم بثمر نرساندند .

غیراز ورزشدوستان و تماشاگران عادی، جمع‌کثیری از روسای ادارات دولتی و مسئولان سازمان‌ها به‌تماشای این‌مسابقه جالب امده‌بودند.

تیم جوان «پسران» ایذه مرکب از این عده بود :

سیامك کیانی ، بندرکیان‌پور، فریبرز کیانی، منوچهرکیانی، عبدالله‌کیانی، فتحعلی‌شمپری، رضا مهدی‌پوز،خسرو حکیم، محمودنجفی، توکل عبداللهی، علی‌حسینی‌وخدارحم‌موسوی

صبح جمعه‌همین‌هفته درانجمن: نمایش‌فیلم‌جالب:

«رضاچلچله»

باشرکت : رضا بیك ایمانوردی وزوج هنری سینما ، نیلوفر وفرخ ساجدی همراه ، برنامه هنری باشرکت :

گروه هیپی ها

وباحضور هنرمندان ارزنده فیلم، بیك‌ایمانوردی، نیلوفر وفرخ ساجدی

برای‌تهیه کارت ورودی ازامروز وهمچنین صبح جمعه میتوانند بدبیرخانه انجمن خیابان بهار شمالی ـ خیابان نامجو مراجعه فرمایند .

از فردا صبح

ظهوری در یك فیلم لبریز از شادی و تفریح

ظهوری، مختار درفیلم

بده درراه خدا

آگهی تشکیل مجمع عمومی

به اطلاع کلیه صاحبان سهام شرکت منحله‌روشنائی تهران میرساند که مجمع عمومی شرکت روز دوشنبه ششم دیماه۱۳۵۰ ساعت پنج بعد از ظهر در منزل آقای خوئی واقع در خیابان‌فیشر آباد کوچه فردیس شماره ۳ تشکیل خواهد شد .

دستور : استماع گزارش هیئت تصفیه و تصمیم در باره‌انتخاب یکنفر عضو جدید برای هیئت تصفیه .

هیئت تصفیه

بخاریهای آزمایش بدون صفرهای زیادی!!!! بفروش میرسد!

یکی ازفروشندگان بخاری آزمایش میگفت:
مدیر یکی از شرکت ها آمده بود برای ساختمان جدیدش تعدادی بخاری آزمایش بخرد
وقتی صورتحساب را بدستش دادم
دسته چك‌اش را درآورد و بعد گفت:
در جمع صورتحساب اشتباه کرده‌اید
مثل اینکه یك صفرش کم است
با خنده جواب دادم :
قربان
بخاری‌های آزمایش بدون صفرهای زیادی بفروش میرسد.
!

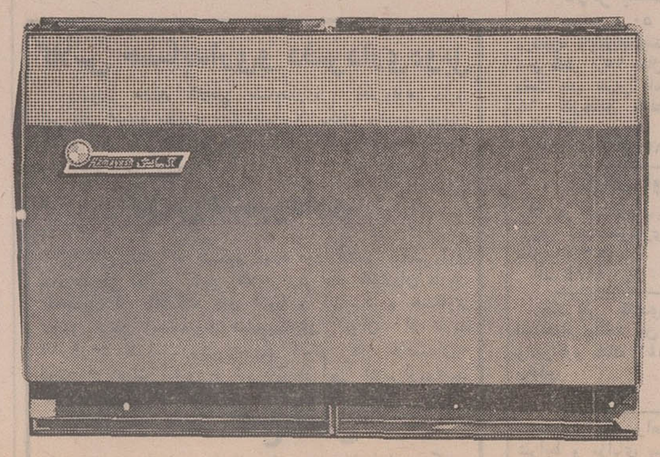

بخاری های آزمایش با پوشش لعابی در ۵ مدل

آشنائی بابرندگان جوایز بزرگ بلیطهای اعانه‌ملی سری ۱۰۹۱

ازراست بچپ خانمهاو آقایان: یقابط عیدی باباخانی خانه‌دار ساکن تهران (شرکتی) هاجر برزگر خانه‌دار ساکن آمل ـ شریف خود خروج کارگر ساکن‌تهران ـ کریم یزدی کارمند ساکن تهران ـ هادی فرخی افسر نیروی‌هوائی ساکن تهران ـ میرحسین گلچین کارمند ساکن تهران ـ حسن ایرج پور راننده ساکن اصفهان (شرکتی) ـ حسن امینی‌کفاش ساکن تهران ـ حسین ترنجیان پیشه‌ور ساکن آبادان.

برندگان ۱۰هزار تومانی

ازراست بچپ خانمهاو آقایان:برجیس دیانت خانه‌دار ساکن خرمشهر ـ مصطفی نوروزی‌سرگردبازنشسته ساکن تهران ـ حسین فیوج‌کشمیری‌ساعتفروش‌ساکن‌تهران‌صفر علی ثریا نژاد کارمند ساکن تهران ـ محمدعلیزاده‌افسرشهربانی‌ساکن تهران ـ حسین امیریان‌کارگر ساکن مشهد ـ رحمت‌اله سمیعی‌کارمند ساکن آبادان ـ محمود پارساکارمند ساکن تهران(شرکتی)محمودشریفی پیشه‌ور ساکن‌تهران (شرکتی) غلامحسین قدسی درجه‌دار ژاندارمری ساکن بندرعباس.

برندگان ٦ هزار تومانی

ازراست بچپ خانمهاو آقایان: پروین صفوی خانه‌دار ساکن تهران ـ رمضان دشمن‌فنا ـ کارگر ساکن کرمانشاه (شرکتی) محمد علی شیخ کارگر ساکن کرمانشاه(شراکتی) اسداله ذوالفقاری‌کارگر ساکن تهران ـ احمد گوهری پیشه‌ور ساکن تهران .

برندگان ۵ هزار تومانی

کلیه بانکها ببانک رهنی اعتبار میدهند

بانکها علاوه بر کمک به بانک رهنی خود نیز وام ساختمانی می‌پردازند

بانک های خصوصی قسمتی از اعتبارات ساختمانی خود رادر اختیار بانک رهنی ایران قرار خواهند داد تااز طریق این بانک بمصرف پرداخت وامهای خرید واحداث واحد های مسکونی برسد.

امروز اعلام شد که‌بانک ملی‌ایران ۵۰میلیون تومان از اعتبارات ساختمانی خود را منحصرا در اختیار بانک رهنی قراردادتا از طریق این‌بانک بصورت وام دراختیار شرکت های تعاونی مسکن کارکنان کم‌درآمددولت قرارگیرد . علاوه برآن سازمان برنامه نیز برای پرداخت وام بشرکت های تعاونی مسکن ۲۵ میلیون ریال اعتبار بتدریج در اختیار این بانک قرارمیدهد تا بمصرف پرداخت وام تهیه مسکن اعضای شرکت های تعاونی مسکن‌برسد.

بانک های دیگر هم بدنبال سیاست تازه دولت در باره زمین و مسکن میزان قابل توجهی از اعتبارات خودرا به امر مسکن اختصاص میدهند این اعتبارات درآینده از دو طریق اختصاص‌به پرداخت وامهای ساختمانی داده خواهدشد. بدین نحو، که مقداری ازاعتبارات مثل‌سابق بوسیله‌خود بانک‌اختصاص‌به‌پرداخت‌وامهای تهیه مسکن داده میشود و بقیه تامیزان مورد نظر دراختیار بانک رهنی ایران قرار داده خواهد شد ، تابوسیله این بانک براساس طرح پرداخت تفاوت نرخ‌بهره ، بمصرف تهیه مسکن طبقات کم درآمد وزیر متوسط و احیانا متوسط اختصاص داده شود . بانک ملی ایران اولین بانکی است که بعداز اعلام سیاست‌دولت‌اعتبارات ساختمانی خودرا به میزان قابل توجهی افزایش داد .و به‌روسای شعب خود اختیار داد تا میزان وام را بحداکثر یکصدهزارتومان با باز پرداختی بمدت ۶ سال به متقاضیان وامهای تهیه مسکن افزایش دهند. علاوه برآن ۵۰میلیون تومان اعتبار تازه نیز در اختیار بانک رهنی قرارداد تا از طریق این بانک باختصاص ایجاد واحد مسکونی جهت طبقات کم درآمد برسد .

برنج فراوان و گران

براثر گرانی قیمت برنج بازار معاملات خرده فروشی این محصول درشهسوار‌را کد مانده‌است.

خبرنگار مادر شهسوار گزارش داد در دو هفته‌اخیر نرخ انواع برنج تا کیلوئی‌پنج ریال افزایش یافته است . یکی‌از بازرگانان در این‌مورد گفت : بااینکه دو ماه‌بیشتر از فصل بهره برداری‌محصول برنج نمیگذرد و زمینه برنج دربازارفوق‌العاده فراوان‌است افزایش قیمت روزافزون آن تعجب محافل اقتصادی شهر رابرانگیخته است !

تفسیر اقتصادی

ضررهای اقتصادی ترافیک تهران

دکتر منوچهر کیانی

در کشورهائیکه تازه در راه صنعتی شدن گام نهاده‌اند، نبودن آمارهای قابل اطمینان ، قضاوتهای اقتصادی را مشکل میسازد . مثلا وقتی میخواهیم زیانهای اقتصادی ناشی ازمشکل ترافیک شهر بزرگی مانند تهران را بررسی‌کنیم، و مضارحاصل از اتلاف وقت مردم را بعلت کندی ترافیک یا تلفات و صدمات ناشی از تصادفات برآورد سازیم ، با همین مشکل ، یعنی مشکل فقدان آمارهای قابل اطمینان روبرو میشویم . از اینرو گریزی نیست که بحساب احتمالات وتخمین توسل جوئیم .

متاسفانه در ایران نه تنها آماری در این زمینه وجود ندارد ، بلکه تاکنون حتی فکر محاسبه زیانهای اقتصادی ناشی از ترافیک هم کمتر بذهن کسی خطور کرده است .

نخستین زیان ناشی از مشکل ترافیک از کمبود تعداد وسایل نقلیه عمومی مانند اتوبوس و تاکسی ناشی میشود . این کمبود موجب تمایل مردم بداشتن اتومبیل شخصی میگردد، این تمایل تعداد اتومبیل را در شهر زیاد میکند ، و این‌زیادی مشکل ترافیک را پیچیده‌تر میسازد . نتیجه این پیچیدگی چیست ؟ انتظار مردم فاقد اتومبیل شخصی در ایستگاههای اتوبوس و تاکسی یعنی اتلاف وقت آنها . بهمین ترتیب وقت صاحبان اتومبیلهای شخصی نیزبعلت کندی ترافیک تلف‌میگردد. در اینجا مسئله مورد بحث ما تشریح مشکل ترافیک نیست، بلکه بررسی همین اتلاف وقت مردم و خسارات دیگر منتج از آن است . مساله مورد بحث ما محاسبه ساعاتی است که بعلت مشکل ترافیک هر روز مردم از دست میدهند . اگرما بهای این ساعات را حساب کنیم و برای هر ساعت معطلی فقط پنج‌تومان قیمت وقت تعیین نمائیم و اتلاف وقت مردم شهرستانها را نیز بهمین ترتیب حساب کنیم ، آنوقت میشود فهمید که روزانه چند میلیون تومان از نیروی کار مردم کشور بهدر میرود وچه ضرری از این بابت به اقتصاد ملی ما وارد میشود .

البته بین محل کار و منزل هرفرد در هر شهری از دنیا فاصله‌ای وجود دارد که میباید پیموده شود ولی آیا نباید سعی کرد مدت زمانی که برای طی این فاصله‌ها لازم است کوتاه شود .

جای تعجب نیست که خیلی از دولتها در کشورهای صنعتی با خرج میلیونها سعی دارند که با ساختن خیابانی نو، احداث متروئی جدید و یا با ایجاد خط تراموای تازه فاصله زمانی دو نقطه را مثلا از سی دقیقه به دو دقیقه کاهش دهند .

بیهوده نیست‌که درخیلی از شهرهای‌بزرگ دنیا در وسط شهر یا اتویان ساخته‌اند و یا در حال ساختن و یا در صدد ساختن آن هستند .

شهر تهران فقط دارای یک وسیله نقلیه عمومی یعنی اتوبوس است . تاکسی ها نیز بمعنای «تاکسی واقعی»نیستند بلکه اتوبوس های کوچک هستند که بجای پنجاه یا شصت نفر دویا سه وحتی پنج نفر سوار مینمایند و اینها برخلاف‌اتوبوس ها برای پیاده و سوار کردن مسافران هر کجا دلشان خواست می‌ایستند .

بعلاوه این یک اصل شهر سازی است که وقتی تعداد مردم شهری بیش‌از یک میلیون نفرشد ، ترافیک باید متوجه زیر خیابانها (مترو) ویا روی خیابانها (ترن برقی هوائی) گردد .

ضررهای اقتصادی دیگری که بوجود می‌آید عال‌دیگری دارد . بطور مثال اگر دو ماشین بهم بخورند و هر یک از آنها صد تومان خسارت ببیند این دویست تومان ضرری‌برای اقتصاد کشور میباشد . بدون درنظر گرفتن جنبه حقوقی آن واینکه مقصر چه‌کسی است واین تصادف چگونه حل شده است .

اگر وسط خیابانی ـ مثل خیابان سیروس ـ در نتیجه حفاری گودالی بوجود آید و شبها علامت‌گذاری نشود وچندین ماشین درآن بیفتد ویا فنر یافرمان ماشین در نتیجه افتادن در جویهای‌آب بشکند اینها همه خساراتی است که به‌اقتصاد کشور وارد میشود .وااگر مجموع این خسارات را محاسبه کنیم ضرری که هر ساله باقتصاد ما وارد میشود زیانی‌معتنابه خواهد بود .

اینکه هرروز از صبح تا نیمه شب تعداد زیادی وانت که ظرفیت حمل بار دارند در شهر میگردند مثل تاکسی‌مسافر سوار می‌کنند ضرری است جبران‌ناپذیر باقتصاد کشور .چون هرروز هزارها تن ظرفیت باربری ما بهدر میرود . اگراحتیاج بتاکسی هست پس چرا اجازه‌راه افتادن تاکسی بیشتری‌داده نمی‌شود ؟ واگر احتیاج نیست پس چرا وانت ها و حتی اتومبیل های شخصی هم مسافر حمل میکنند ؟

وضع فعلی وسائل نقلیه سبب شده است که مدارس‌ملی، وزارتخانه ها ، و موسسات خصوصی سرویس نقلیه خصوصی داشته باشند ، در این صورت یک مدیر حسابگر مدرسه و یک مدیرموسسه و شرکت خرج وسائل نقلیه‌راروی حق‌التدریس ویاکالاهای تولید شده میکشد و برمیزان بایهای آن میافزاید، اگر بحث خود را ادامه دهیم باینگونه موارد زیاد برخواهیم خورد .

بازار فراوان پرتقال؟

میزان عرضه پرتقال بتدریج در بازار تهران افزایش می یابدوهمه روزه مقداری‌پرتقال از شمال به تهران حمل می‌شود ، هنوز زود است که تهرانی های مشکل پسند ، بتوانند از عالی ترین نوع پرتقال بهره گیرند .
انتظار میرودباغداران شمال‌حداکثرتا ۲۰روزدیگرپرتقالهای‌باب طبع تهرانی را روانه بازار تهران نمایند .

پایان مذاکرات اقتصادی ایران وشوروی

مذاکرات هیات اقتصادی‌ایران در مسکو پایان‌یافت و مدیرعامل سازمان برنامه رهسپار لندن شد .

رئوس اساسی توسعه همکاری های فنی‌واقتصادی ایران‌وشوروی در دهه‌آینده دراین مذاکرات مورد تبادل نظرقرارگرفت وبقرار اطلاع هیاتی‌برای پی گیری این مذاکرات ازشوروی بایران می ایدو دراین مذاکرات جزئیات طرحهای مشترک ایران و شوروی در طول برنامه های عمرانی پنجم‌وششم مورد بررسی ومطالعه کارشناسان دو کشور قرار می گیرد.

در مذاکرات مسکو درحاشیه تبادل نظراساسی ، موضوع افزایش صدور گاز به‌شوروی و همکاریهای ایران وشوروی در زمینه اکتشافات نفتی نیز بمرحله اجرا نزدیک شده‌وباحتمال قوی درسال های آینده میزان صدور گاز به شوروی افزایش قابل ملاحظه‌ای خواهدیافت‌و کارخانجات صنعتی وسیلو های جدیدی با همکاری شوروی درایران ایجاد خواهدشد.

گزارش خبرنگار ما حاکی‌است باآنکه پیرامون مذاکرات مدیرعامل‌سازمان‌برنامه بامقامات‌عالیرتبه شوروی مطالبی عنوان‌نشده معهذا باتوجه به ترکیب‌اقتصادی هیات می‌توان گفت دراین مذاکرات طرحهای مختلف مشترک مربوط به دهه‌آینده مورد بررسی قرارگرفته است.

در بازار تهران

بازار حبوبات

با اینکه تقاضای خرید حبوبات زیاد است ، ولی بازار از عرضه فراوان خود داری‌می کند و در اکثر مراکز عمده فروشی حبوبات در دفعات مختلف بامیزان کم معامله انجام میشود .

بعبارت دیگر بازارحبوبات با نگرانی افزایش قیمت‌مواجه است و فروشندگان عمده به دلائل کمبود حبوبات درمیزان عرضه خود کاهش شده و منتظرند که هرروز با مظنه تازه‌ای انجام معامله کنند .

افزایش قیمت حبوبات که از چند ماه قبل بتدریج‌پدیدار شد و بدنبال ان کمیته ده نفری اصناف قیمت جدیدبرای ان قائل شدند هنوز وضع ثابتی بخود نگرفته و بجز چند روز اول اعلام نرخ از طرف کمیته مزبور در بقیه اوقات قیمت ها افزایش داشته است و فروشندگان عمده حاضربه فروش حبوبات بقیمت معین شده نیستند . با اینکه گفته شد کمبود حبوبات‌موردمصرف کشور از خارج وارد شود و سود بازرگانی آن لغو یا تقلیل یابد ولی هیچیک از عمده فروشان تا کنون نسبت به وارد کردن جنس اقدام نکرده‌اند و اظهار میدارند که مظنه قیمت در کشور های‌دیگر مانند لبنان یا مراکش که مراجعه شده است دست کمی از قیمت ایران ندارد و چنانچه سود بازرگانی نیز لغو شود باز هم قیمتها در سطحی خواهد بود که در بازار تهران مقرون بصرفه نمی‌باشد ، لذا تاکنون تقاضای ورود حبوبات به‌وزارت اقتصاد تسلیم نشده است .

قیمت فعلی حبوبات با نرخ تعیین شده دو یا سه ماه‌قبل حدود ۸ تا ده در صد ترقی نشان میدهد و فروشندگان معتقدند که شورای کمیته ده نفری اصناف باید در قیمت ـ های سابق تجدید نظر کند .

یکی از فروشندگان عمده به خبرنگار ما گفت : تصور میرود اگر قیمت گذاری برای مدتی موقوف شود و فروش آزاد گردد براثر رقابتی که بوجود خواهد امد ، نرخها شکسته خواهد شد و بهتر است برای امتحان هم که شده مسئولان برای یکهفته تا ده روز این‌پیشنهادرا بموقع‌اجراء بگذارند و نتیجه آنرا مطالعه کنند .

قیمت اقلام مهم حبوبات در بازار عمده فروش امروز بدین قرار بود :

نخود کرمانشاهی (در محل تولید) هر کیلو بین ۲۴ تا ۲۵ ریال معامله میشود که نسبت به قیمت تعیین شده هر کیلو ۳ و نیم تا ٤و نیم ریال افزایش یافته . لوبیای چیتی خمین ۲۲ تا ۲۳ ریال که هر کیلو ۳ تا ٤ ریال اضافه شده (فروشندگان عمده میگویند اکثر لوبیای چینی خمین خریداری و به اهواز فرستاده میشود و باترتیباتی که‌درمحل میدهند این‌لوبیا بکشورفرانسه فرستاده میشود) ضمنا مظنه لوبیای سفید (سرت) که قبلا ۱۶ ریال بود اینك به هر کیلو ۲۱ ریال رسیده است و دلیل ترقی فوق‌العاده آنرا ارسال لوبیای سفید به شیخ نشینها ذکر میکنند که تا کنون ۶۰۰ تن آن ارسال شده است .

اخبار اقتصادی ایران

تشکیل کلاس قرنطینه نباتی

بمنظور آشناساختن کارشناسان‌و مسئولین مراکز قرنطینه کشور با آخرین روش های قرنطینه کردن وضد عفونی کردن نباتات کلاسی بمدت ده روز در تهران و خرمشهر گشایش‌یافت .

این کلاس که با همکاری سازمان‌خواروبار وکشاورزی جهانی‌وسازمان حفظ‌نباتات وموسسه بررسی آفات تشکیل گردیدآخرین روش های ضدعفونی و قرنطینه آفات‌نباتی رابه‌شرکت کنندگان می‌آموزد.

عمل جراحی برروی دام

طی‌ماه گذشته‌در کلینکهای ثابت و سیار دامپزشکی ۱۵۷۵ عمل جراحی‌برروی دام ها انجام گرفته است ۱ر۸۵۹ر۵٤۲ سرداس وطیور مبتلا به بیماریهای انفرادی‌و انگلی توسط ماموران دامپزشکی دراستان ها وشهرستان هامعالجه شده‌است .

همچنین ماموران دامپزشکی ۶ر۵۸۶ر۶۰٤ نوبت دام هاوطیورراعلیه بیماریهای واگیرمشترك بین انسان و دام مایه کوبی کرده‌اند.

بتون آماده باشن وماسه شسته ودانه‌بندی شده .

بتون باتیمان
تلفن دفترمرکزی ۶۳۶۹۵۲
۶۳۶۳۶۰
بلوارالیزابت ۱۴۱ ساختمان باتیمان

بمناسبت‌فرارسیدن ژانویه آموزشگاه رقص آلیس
دو رقص مدرن مجانی می‌آموزد
جنوب شرقی میدان ۲٤ اسفند

پمپ‌های کا.اس.ب آلمان

زمینهای خشك رابمزارع سرسبزوخرم مبدل میسازد

KSB

نماینده انحصاری شرکت بازرگانی دیتون
شاهرضاچهارراه کالج تلفن ۶۶٤۳۲۸ - ٤۹۲۶۳
قسمت فنی ۸۲٤۰۳۶-۸۲٤۰۳۷ «تلگرافی دایتون»

اداره فعالیتهای فوق برنامه
دانشگاه تهران
روسپی بزرگوار
ژان پل سارتر
کارگردان : هرمز هدایت
تمدیدشد
۱۱تا۱۸ آذر تالار دانشکده هنرهای زیبا
شروع : ۸ بعد از ظهر
محل فروش بلیط : کتابفروشیهای روبروی دانشگاه ـ محل اجراء م الف ۱۳۳۹

بانك مرکزی ایران باطلاع عموم میرساند

در روزچهارشنبه دهم آذرماه جاری اوراق‌قرضه‌یکساله بابهره ۸ درصددرسال و سه‌ساله‌بابهره ۹ درصددرسال از محل اوراقی که بانك‌مرکزی ایران‌در روز انتشار(سوم آذرماه ۱۳۵۰) بحساب خود خریداری نموده برای فروش عرضه میگردد و در موقع فروش بهره متعلقه از تاریخ انتشار تاتاریخ فروش به‌بهای اسمی‌اوراق اضافه شده و از خریدار اخذ میشود . بهره اوراق قرضه از مالیات بردرآمد معاف و هر ششماه یکبار پرداخت میگردد .

مبلغ اضافی که‌در تاریخ‌دهم‌آذرماه‌برای فروش‌هر ۱۰ر۰۰۰ ریال اوراق قرضه یکساله و سه ساله دریافت میشودبه ترتیب ۱۵ر۶۰ ریال و۱۷ر۵۰ ریال میباشد . بدین‌ترتیب برای مثال یکبرك قرضه ده هزار ریالی سه ساله منتشره در تاریخ سوم آذرماه ۱۳۵۰ درتاریخ دهم آذرماه بمبلغ ۱۰ر۰۱۷ر۵۰ ریال بفروش خواهد رسید .

علاقمندان بخرید اوراق غرضه میتوانند در روز چهار شنبه مذکور به بانك مرکزی ایران و یا هریك از بانکهای اعتبارات ، ایرانیان ، بازرگانی ، بیمه بیمه بازرگانان ، پارس ، تجارت خارجی . تهران . رفاه کارگران .سپه، صادرات . کشاورزی و ملی مراجعه نمایند

قابل توجه بیمه‌گذاران شرکت سهامی بیمه ایران

قسمت بیمه اتومبیل و شخص ثالث این شرکت واقع در خیابان کریمخان‌زند خیابان ایرانشهر علاوه برصبحها از ساعت ٤½ تا ۷ بعد از ظهر جهت دریافت اعلام خسارت و صدور بیمه‌نامه دائر میباشد و شماره تلفن ۸۲۷۱۰۳ پاسخگوی بیمه گذاران محترم میباشد .

آگهی تاسیس شرکت ث . ژ . ا ـ ایران (سهامی خاص)

نظر به لایحه اصلاحی قسمتی‌از قانون تجارت مصوب۲٤ر۱۲ر٤۷ و ماده یکصد و نودوهفت قانون تجارت و ماده شش آئین نامه همان‌قانون خلاصه اظهار نامه واساسنامه شرکت ث.ژ.ا. ایران «سهامی خاص» که در تاریخ ۲۰ر۸ر۵۰ ثبت شماره ۱۵۱۲۵ در این اداره ثبت و درتاریخ دوم آبان ماه ۱۳۵۰ از لحاظ‌امضاء ذیل ثبت تکمیل گردیده برای اطلاع‌عموم در روزنامه رسمی کشور وروزنامه کثیرالانتشار اطلاعات آگهی میگردد .

۱ـ نام و نوع شرکت C.G.IRAN ث.ژ.ا. ایران «سهامی خاص»
۲ـ موضوع شرکت . برقراری فروش و ارتباط و برنامه ریزی‌بهر شکل مخصوصا خدمات بعد از فروش . فعالیت گروه در بازار ایران و همچنین کلیه عملیات مجاز که بطورمستقیم یا غیر مستقیم با موضوع شرکت بستگی داشته باشد .
۳ـ مرکز اصلی شرکت . تهران . خیابان بهار . شماره۱۰
٤ـ مدت شرکت . از تاریخ۱ر۸ر۱۳۵۰ به مدت نامحدود .
۵ـ تابعیت شرکت . ایرانی است .

۶ـ سرمایه شرکت. مبلغ یازده میلیون ریال منقسم به ۱۱۰۰ سهم بی‌نام ده هزار ریالی .
۷ـ میزان سرمایه پرداختی و شماره فیش بانك مربوطه و مبلغی که تعهد شده است . کلیه سرمایه شرکت تعهد شده‌و سی و پنج درصدآن به حساب شماره ۶۱۰۲۶ـ۰۱ بانك‌اعتبارات ایران ـ شعبه‌مرکزی پرداخت گردیده است .
۸ـ موسسین شرکت . ۱ـ کمپانی ژنرال د الکتریسیته . ۲ـ آقای موریس ژاله ۳ـ آقای فیلیپ بواسو ٤ـ آقای رمی شوریون ۵ـ آقاه پل دولیون ۶ـ شرکت سهامی تکنی ساز ۷ـ جناب آقای دکر مهدی بوشهری ۸ـ آقای سرکیس ابرستی صفریان۹ـ شرکت سهامی‌ماهیار ۱۰ـ آقای حسین اردکانیان.
۹ـ اولین مدیران شرکت . آقایان دکتر مهدی بوشهری. حسین ارکانیان ، سرکیس ابرستی صفریان ، موریس ژاله، فیلیپ‌بواسو، رمی‌شوریون ، پل دولیون باکلیه اختیارات‌مندرج در اساسنامه برای مدت دو سال بسمت اعضای هیئت مدیره شرکت انتخاب شدند که آقای دکتر مهدی بوشهری رئیس هیئت مدیره و آقای حسین اردکانیان نایب رئیس هیئت مدیره و آقای موریس ژاله مدیرعامل‌شرکت‌و آقای ژان‌فرانسوالوتانك با کلیه اختیاراتی که از طرف مدیر عامل شرکت به ایشان تفویض شده است بسمت مدیر شرکت انتخاب شدند .
۱۰ـ اختیارات مدیر عامل . مدیر عامل شرکت سرپرستی و اداره کلی امور شرکت‌را به‌عهده داشته‌و دارای کلیه‌اختیارات هیئت مدیره مندرج در اساسنامه شرکت‌می‌باشند . مدیر عامل شرکت اختیارات خود را طبق اختیارنامه مخصوص به آقای‌ژان فرانسوالوتانك مدیر شرکت واگذارنمودند .ضمنا هیئت مدیره موافقت نمود که کارت بازرگانی شرکت بنام آقای سرکیس ابرستی صفریان صادر گردد .
۱۱ـ روزنامه کثیرالانتشار که برای دعوت ها تعیین‌شده است . روزنامه اطلاعات .

۱۲ـ دارندگان حق امضاء در شرکت
۱ـ آقای ژان فرانسوالوتانك مدیر شرکت طبق اختیارنامه تفویضی از طرف مدیر عامل در موارد زیر به تنهائی دارای‌حق امضاء می باشد . استخدام وعزل کارمندان ،خرید و فروش هرنوع کالا ، اقدام برای باز و بستن حساب ها ، وصول‌مطالبات وصول سپرده و دریافت نامه ها و اوراق بهادار ، امضای قرارداد ها وپیمانکاری ها ومناقصه ها در حدود مبلغی که از سه‌میلیون فرانك برای هر معامله در هر دفعه تجاوز نکند . فسخ و تغییر این قرارداد ها و امضای برگهای الحاقی .
۲ـ در موارد زیر آقای ژان فرانسوالوتانك مدیر شرکت‌به اتفاق هریك از آقایان اندروادوانی و احمد وثوق می توانند امضاء نمایند .

امضای چکها و انتقال های صادره ، امضای بروات صادره به عهده مشتریان شرکت ، ظهر نویسی اسناد تجارتی وچکهای صادره به حواله کرد یکی از بانکها برای وصول مبالغ آنهابه حساب شرکت به علاوه آقایان اندروادوانی‌و احمد وثوق‌اختیار دارند در صورت لزوم متفقا با هر یك از نامبردگان بدون حق توکیل به غیر به اتفاق آقای ژان‌فرانسوالوتانك می توانند در مواردزیرامضاءنمایند امضاءچکهاوانتقالات‌صادره.امضای‌براتهای صادره به عهده مشتریان شرکت ، ظهر نویسی اسنادتجارتی و چکهای صادره به حواله کرد یکی از بانکها برای وصول مبالغ آنها به حساب شرکت .
۱۳ـ اولین بازرسان اصلی و علی‌البدل شرکت . آقای‌نامی مشیری «بازرس اصلی» و آقای‌فیروزسلیمی «بازرس علی‌البدل».
۱٤ـ انحلال‌شرکت . طبق ماده ۱۹۹ قانون جدید تجارت.
م‌الف ۱۱۳۰۷
رئیس اداره ثبت شرکتها و مالکیت صنعتی .مهدی نراقی
آ ـ ۱۶۸۷۲

آگهی مناقصه

شرکت دخانیات ایران یک دستگاه اسانسور حمل‌بار مورد نیاز خودرا سی‌انداف خرمشهر یا بندر شاهپور یا بندرپهلوی یا تحویل مرز جلفای ایران از طریق مناقصه خریداری می ـ نماید .

داوطلبان شرکت در مناقصه میتوانند پیشنهاد های صریح‌و قطعی خود را بااطلاع ورعایت کامل مشخصات و شرایط و مفاد طرح پیمان از اداره معاملات خارجی‌اینشرکت واقع در خیابان ایرانشهر شمالی دریافت و مبلغ سی هزار ریال وجه نقد یا ضمانتنامه بانکی بعنوان سپرده‌شرکت درمناقصه ضمیمه پیشنهاد خود نموده و تاساعت۹صبح روز ۳۰ر۱۱ر۵۰ مطابق با ۱۹ر۲ر۱۹۷۲ باداره دفتر شرکت دخانیات ایران تسلیم نمایند . جلسه مناقصه در ساعت ۱۰ صبح همانروزدر اداره معاملات خارجی تشکیل میشود. حضورپیشنهاددهندگان یا نمایندگان آنان در جلسه مناقصه آزاد و شرکت در مناقصه بمنزله قبولی کلیه شرایط مناقصه میباشد .

سپرده نفر دوم‌تا قطعیت‌معامله با نفر اول آزاد نخواهد شد.
م‌الف ۱۱۳۱۹
شرکت دخانیات ایران
آ ـ ۳۲۰۷۰ ۱ـ۲

آگهی استخدام

شرکت سهامی ماشین سازی اراك جهت‌تکمیل کادرمرکز آموزش کارخانه ماشین‌سازی اراك افراد واجد شرایط ذیل را باحقوق مناسب استخدام‌می نماید :

۱ـ مهندس مکانیك با حداقل ۵سال سابقه خدمت آموزشی‌جهت‌مدیریت‌دروس‌و مدیریت فنی مسلط به زبان انگلیسی .
۲ـ مهندس در رشته های مکانیك ـ برق ـ متالوژی ، طراحی،جوشکاری،ریخته گری با حداقل ۲سال سابقه‌تدریس و آشنا به زبان‌انگلیسی .
۳ـ مهندس طراح با حداقل ۲سال سابقه تدریس و آشنا به زبان انگلیسی .
٤ـ مترجم زبان روسی به فارسی و بالعکس که ازعهده ترجمه متون فنی برآید .
۵ـ لیسانس زبان انگلیسی با حداقل ۵سال تجربه درترجمه برنامه های آموزشی و آشنا به امور اداری .

داوطلبان واجد شرایط می توانند همه روزه از ساعت ۷ر۵ صبح الی ۱۲ بکارگزینی‌شرکت سهامی ماشین‌سازی اراك‌واقع در تهران خیابان تخت‌جمشید نبش ملك‌الشعرای بهار شماره ٤۳۵ و یا مستقیما به مرکز آموزش کارخانه ماشین‌سازی اراك واقع در چهار کیلو متری شهرستان اراك‌مراجعه نمایند.

شرکت سهامی ماشین‌سازی اراك

اطلاعیه

پیرو اطلاعیه های قبلی راجع به قطع سهمیه آرد (۳۸٤) باب دکاکین نانوائی شهرداری پایتخت اسامی (۲۹) باب دکاکین نانوائی دیگر را که دستور قطع سهمیه آنها بعلت گرانفروشی‌یا کمفروشی تا این تاریخ داده شده است باطلاع میرساند .

و یادآور میگردد قطع سهمیه اینگونه دکاکین نانوائی علاوه برمحکومیت دادگاه بشدت اجرا شده‌و درصورت‌تکرار تصمیمات شدیدتری در مورد آنهااجرا خواهد شدو از اهالی محترم پایتخت خواهشمند است درصورت مشاهده گرانفروشی‌یا کمفروشی‌مراتب رابه تلفن شماره ۸۲۵۲۶۵ اطلاع فرمایند .

۱ـ سنگکی آقای سلیمان خوئینی‌ها خیابان هاشمی جنب گاراژ طوقی
۲ـ سنگکی آقای محمدقزلچه‌ای خیابان اردشیر سه‌راه اذری
۳ـ سنگکی آقای حاج‌غلامحسین نعمتی خیابان ۱۶متری امیری
٤ـ سنگکی آقای محمدحسن مرادزاده خیابان سلیمانیه
۵ـ سنگکی آقای محسن‌فاضل خیابان دروازه‌غار
۶ـ سنگکی بانوبتول روعن کشان خیابان نازی‌آباد سرسبز
۷ـ سنگکی آقای علی اسلامی شهرری جنب‌باغ‌ملك
۸ـ سنگکی آقای حسن‌فارسی خیابان کاخ شمالی
۹ـ سنگکی آقای علی شیرخدائی شمیران
۱۰ـ سنگکی آقایان جبار قاسم‌زاده و حسن تروهید خیابان ظفر
۱۱ـ سنگکی آقایان رضاقاسمی و تقی حسینی خیابان ضرابخانه
۱۲ـ سنگکی آقای محمدسعیدی انتهای خیابان ذوالفقاری
۱۳ـ تافتونی آقای محمدعلی موسی‌الرضامولوی جنب بازارحضرتی
۱٤ـ تافتونی آقای ابوالقاسم شیرمحمدی انتهای خیابان‌ذوالفقاری
۱۵ـ تافتونی آقای محمدجعفر محمدخانی سه‌راه طرشت
۱۶ـ بربری آقای صابر زنوزی‌اصل قلهك مقابل شهرداری
۱۷ـ بربری آقای رمضان‌پنجه شاهی کوی کارگران سیلو
۱۸ـ بربری آقای محمدتقی اسمعیلی خیابان ۲۱ متری رضاپهلوی
۱۹ـ بربری آقای حسن‌دکنده میدان راه‌آهن
۲۰ـ بربری آقای جعفر کرمی خیابان تهران پارس
۲۱ـ بربری آقایان سعدالله خالقی و احمد اسمعیلی و موسوی خیابان خوش
۲۲ـ لواشی آقای رحیم‌پرویزیان خیابان پارك جنب باشگاه تاج
۲۳ـ لواشی آقایان محمدبقال و رضا ایدلخانی خیابان نازی‌آباد بازار سوم
۲٤ـ لواشی آقای محمد عیوغی ۱۲متری ارامنه
۲۵ـ لواشی آقای علی‌رزگر علی‌آباد تختی

ضمنا سهمیه چهارباب دکان نانوائی دیگر بعلت گرانفروشی برای دومین مرتبه قطع گردیده که اسامی آنان بشرح زیرمی‌ـ باشد .

۱ـ سنگکی آقای ناصر چراغی خیابان قربانی شرق دولاب
۲ـ سنگکی آقای حسین نعمتی خیابان تاج فلکه دریان‌نو
۳ـ فرنزی آقای محمدحسن گرنه‌ای امیرآباد شمالی
٤ـ لواش زمینی آقای عباس نظری خیابان مختاری

رئیس اداره کل نان پایتخت . امیر هوشنك امیری
۱ـ۶۱۹۹۸

جمعیت کرهٔ زمین: پانزده میلیارد نفر

دانشمندان امریکائی‌اخیرا با مطالعه منحنی‌مرگ‌ومیر جهانی‌و باتوجه به مسئله کنترل زادوولد که بطور یقین‌در سال ۱۹۸۰جامه عمل خواهدپوشید جمعیت کره زمین‌رادر سال ۲۰۷۰به پانزده میلیارد تخمین زده‌اند .

بعقیده دانشمندان امریکائی‌و بر خلاف آنچه امروزه تصور می شود مسئله‌شماره‌یك در صدسال آینده مسئله گرسنگی نیست‌بلکه گرمای متصاعد شده‌بوسیله این‌انبوه انسانی مسئله‌اساسی را تشکیل میدهد. زیرا در سال۲۰۷۰ چهارپنجم این جمعیت عظیم در شهر ها متمرکز خواهد شد ووسائل گرمازای این اجتماعات متمدن‌شهری ازقبیل شوفاژ، کارخانه وغیره بیش از پیش هوای گرم رابهوا متصاعد نموده‌و جریان «کنوکسیون »حاصله مانع‌ازرسیدن هوای‌خالص به‌این شهر هامیگردد .

بدین‌ترتیب استنشاق هوای کثیف ودر نتیجه عارضه های خفگی بیش از مسئله کمبود غذا انسان های شهر نشین سال ۲۰۷۰رابمخاطره خواهدانداخت.

پنج قلوهای انگلیسی ۲ساله شدند

مادر پنج قلو های انگلیسی، برای اصلاح‌سر آنها را به آرایشگاه برده‌است‌و خانم آرایشگر بهترین راه‌آرایش سرپنج دختر ، شلوغ‌و پرسر وصدا رابه شیوه‌ای‌که در عکس می‌بینید دانسته است. اوعقیده داردباین ترتیب همه آنهایکجاجمع شده به اطراف نمی‌دوند و همچنین فرصت‌سر و صداکردن ندارند ودرضمن برای‌اینکه کدامیك زود تر سرش را زیرقیچی آرایشگر بدهد جنجال برنمیانگیزند

پنج قلو های انگلیسی درسال ۱۹۶۹ متولدشدند و دوروز پیش‌سالروز تولد پنج قلو ها بودوباین مناسبت یك‌کیك بزرك با پنج شمع برای آنها تهیه‌شد.

پس‌اندازومبارزه با الکل

دولت شوروی برای جلوگیری از صرف مشروبات الکلی و کاهش کرایش کارگران روسی به الکل ، تصمیم گرفته است که از این به‌بعد حقوق و دستمزد کارگران را توسط بانك از حساب پس‌اندازی که برای هر یك میکشایند پرداخت کنند .

این بانکها با حساب دقیق مخارج کارگران را ازحقوق و دستمزدشان برداشت کرده می‌پردازند و اگر مبلغی باقی بماند برای انها پس انداز میکنند .

علت اینست که کارگران اغلب بلافاصله پس‌از دریافت تمام حقوق خود به میخانه ها وبارها هجوم می آوردند و دستمزدشان را خرج الکل میکردند ولی حالا چون‌حقوق انها نقدی ویکجا داده‌نمی‌شود مشروبخوری هم بشدت سابق نخواهد بود .

دولت شوروی ابتدا در یکی از کارخانه‌های اتومبیل سازی طرز پرداخت جدید را ازمایش کرد وچون نتیجه مطلوب بدست امد ، تصمیم گرفت در دیگر کارخانه ها نیز حقوق کارگران از طریق واریز کردن انها به حساب پس‌اندازشان در بانك‌پرداخت شود .

ماشین خون شناس

متخصصین و سازندگان ماشین های طبی امریکا به تازگی موفق به ساختن نوعی دستگاه‌ازمایش خون‌شده‌اند که کار ازمایشگاه را در این مورد بنحو موثری‌آسان کرده است .

این دستگاه ها قادرند که در ۱۵۰۰ زمینه مختلف خون انسان را در مدتی کمتر از یکساعت ازمایش کنندونتیجه لازم را بدست اورند. مقدار خون مورد نیاز ازمایش‌برای این دستگاه از چند قطره تجاوز نمی کند .و ازاین‌نظر از تمام دستگاه های مشابه بهتر و کاملتر است .

چای: پرفایده، ودرمانی

دانشمندان شوروی که فواید ومضرات گیاهان خوراکی رابروی دستگاه های‌بدن انسان مطالعه می کنند طی گزارشی به آکادمی علوم این کشوراعلام‌داشتند ، چای دارای مواد مفیدی است که‌دررفع‌سنك کلیه ودرمان پاره‌ای از بیماریهای جلدی وافزایش مقاومت‌قشر دیواره رگهای بدن‌انسان‌موثر است .این دانشمندان در گزارش‌خود افزوده‌اند که‌گروهی‌ازموشهای‌آزمایشگاهی رابه‌نوعی بیماریهای جلدی مبتلا کرده بعد آنها را بدودسته تقسیم کردند .دسته‌اول رابدون دارو ودرمان رهاکردنددسته دوم‌را با ماده‌ای بنام کافئین که‌بمقدار زیادی در چای موجود است ، تحت‌درمان قرار دادند. پس‌از مدتی کوتاه مشاهده شد که مرض جلدی موشهائی که‌کافئین مصرف کردند بهبودیافت ولی بیماری موشهای دسته اول شدیدتر شد.

طبق‌نظر دانشمندان مزبور ، از میان چهل‌ویکنوع‌چای که مورد آزمایش آنها قرارگرفته چای‌سبز از انواع‌دیگر قوی‌تر بوده‌و دارای مواد مفید بیشتری است .

قرصی که قاتل میسازد !

استفاده مفرط از قرصهای «امفتامین » که برای‌نشاط وادامه بیداری مصرف میشود ، شخص‌رابه بیماری‌روانی ازنوع پارافوید (بیماررروانی فکر می کند که دیگران‌بااو دشمنی دارند)مبتلامیکندو موجب میشود که اوتصور کند دیگران قصدآزارش رادارندو در نتیجه برای‌دفاع‌خویش به‌ضرب‌وجرح نزدیکان پرداخته‌وگاه مرتکب قتل میشود. این‌نظر را دکتر«امینی‌دود» یکی‌از اساتید کرسی دارو سازی دانشگاه معروف دوك آمریکا اعلام کرد .وافزود که برخلاف گذشته که‌تصور میشد این‌قرص هازیان‌آورنیستند درحال حاضر از عوامل مهم افزایش تعدادبیماران‌عصبی به‌شمارمی‌آیند.

تنباکو یك‌ماده‌غذائی است!

تنباکو، ماده غذائی کاملی‌است‌ومی‌توان آنرابه‌عنوان یك‌ماده خوراکی مصرف کردو یا بجای علوفه به دامها داد.

یك‌گروه تحقیقاتی متشکل از چندگیاه شناس و شیمیست ومتخصص مواد غذائی از دانشگاه میامی‌آمریکا چنین نظریه‌ای اظهار داشته‌اند .

سرپرست‌این عده دکتر «اوایت‌پروانسون »است که با گروه خود مدت یکسال مضرات‌وفواید تنباکو را بررسی کرده‌است ، اومیگوید ، در دانه های گیاه تنباکو بمقدار زیادی پروتئین هست وهیچگونه زیانی برای سلامتی‌انسان وحیوانات ندارد.

هلیکوپترهای بوکش !

مبارزه با مواد مخدر در تمام جهان‌بخصوص درمنطقه مارسی‌واقع‌در جنوب فرانسه بشدت‌ادامه دارد بندرمارسی از قدیم مرکز تبدیل مواد مخدر خام به مواد مخدرتصفیه شده‌بوده‌و بدین‌ترتیب مواد خام از کشور های شرقی‌به مارسی‌وارد گشته وپس از تصفیه آن درتمام اروپاو کشور های متحده امریکاتوزیع‌میگردد . بمنظور کشف‌آزمایشگاه های‌پنهانی مخصوص تهیه‌هروئین سرویس مبارزه بامواد مخدر فرانسه بزودی یك‌سری هلیکوپتر های مجهز به بوکش‌های‌الکترونیکی بکارخواهد گماشت .

این‌بینی های الکترونیکی می‌توانند بدون اشتباه بوی‌ویژه‌ای را که مواد مخدر تصفیه شده در اتمسفر پخش می کنند کشف‌نماید. طبق‌نظریه کارشناسان فن ، بوکش های الکترونیکی قادر هستند بوی مخصوص‌هروئین رابهنگام تصفیه آن در شعاع چندین کیلومتر احساس ودر نتیجه محل آزمایشگاه های مربوطه را مشخص نمایند.

از فردا صبح
ظهوری ومیری دریك فیلم
کمدی ، کمدی، کمدی

ازصبح ۵ شنبه درگروه سینمائی

گلدن سیتی — رویال — سانترال — متروپل

یك اثر عجیب و هیجان انگیز با شرکت هنرمند جوان و چابك دستی که هرفیلم او از فیلم قبلی‌اش شیرین ترو تماشائی تر است

جولیانو جما درفیلم سینما سکوپ رنگی
گوربابری
باشرکت: تینا آمون . فرانك ولف

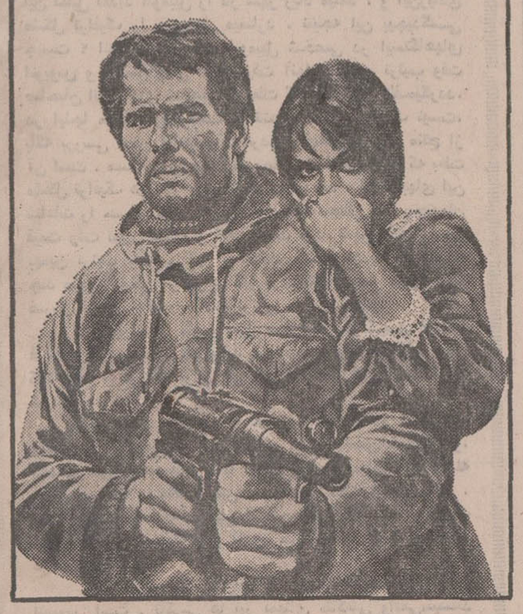

پارکو پارکت
(فرش چوبی)
یکی دیگر از محصولات
شرکت سهامی مگالیوم ایران
خیابان شاه ساختمان آلومینیوم
تلفن: ۶۶۰۰۳۵-۶۶۴۲۲۶
سفارشات در اسرع وقت انجام میشود

آگهی حراج
شماره ۶۳۴۰ ـ تاریخ ۶ر۹ر۵۰

گمرک قصرشیرین‌یک دستگاه کامیون دیزل ماک ۱۰ چرخ (از نوع جنگی) مکشوفه قاچاق موضوع صورت مجلس ۸۴۶ـ ۴۶را برابر مقررات در حراج عمومی بفروش میرساند . داوطلبان میتوانند کامیون مذکور را که در محوطه گمرک متمرکز میباشد قبلا رویت و درصورت تمایل در ساعت ۹ صبح روز شنبه ۲۰ر۹ر۵۰ در جلسه مربوطه که‌در محل اداره تشکیل میگردد شرکت نمایند. ضمنا بهاء مورد معامله که‌در دریافت و کلیه هزینه های متعلقه بعهده خریدار خواهد بود .

رئیس گمرک قصرشیرین بیگلری

من ۴۲ کیلو وزن دارم
مادرم ۶۷ کیلو
پدرم ۸۲ کیلو
۵ خواهر و ۷ برادرم رویهم ۶۰۰ کیلو وزن دارند
با این حساب خانواده ما جمعا
۷۹۱ کیلو
وزن دارد

جی تی ۱۰۰
لاستیك رادیال گودریچ

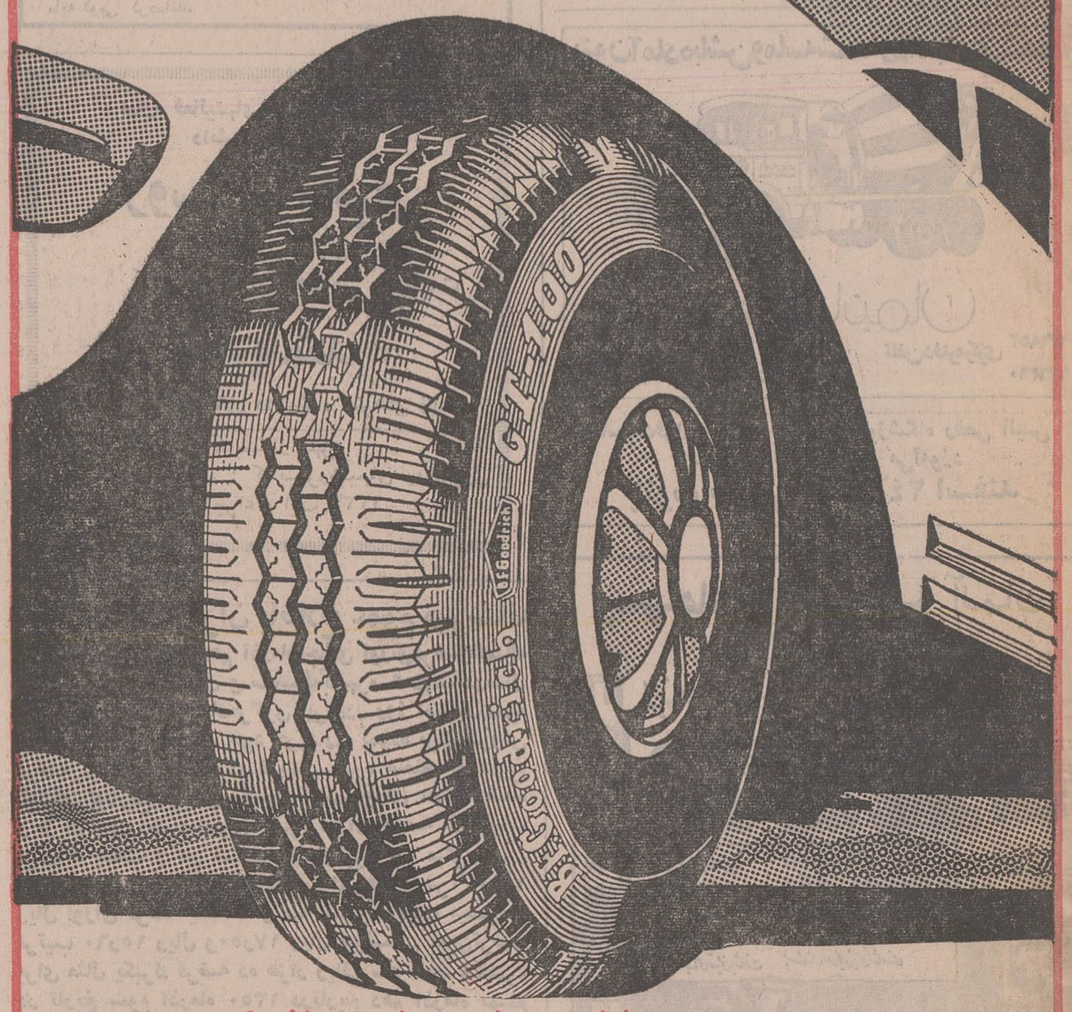

جی تی ۱۰۰ لاستیك رادیال گودریچ
برتری بی. اف. گودریچ را یکبار دیگر ثابت میکند.

- تا دو برابر عمر بیشتر از لاستیکهای معمولی.
- رانندگی نرم تر
- کشش بیشتر حتی درگل و روی یخ .
- دارای عاج مخصوص جهت اطمینان بیشتر.
- مطمئن تر در سر پیچ ها و ترمزهای ناگهانی حتی در فصل بارندگی.

B.F.Goodrich
بی. اف. گودریچ
اولین کارخانه لاستیك سازی در ایران.

خانم، کتابخانه‌ها

بقیه از صفحه ۹

ایران و فرانسه

این دختر خانم در جواب پرسش‌های من‌گفت: همیشه سعی میکنم کتابی را بخرم که خیلی جالب باشد. اغلب ازکتابهای دوستان استفاده میکنم از نویسندگان مورد علاقه‌ام میتوانم از «صادق هدایت» نام‌ببرم. کتاب‌خواندن من برنامه معینی ندارد. ممکن است در یک ماه دو کتاب بخوانم و گاهی نیز چند ماه هیچ مطالعه‌ای‌نکنم. از رمان‌بیشترخوشم می‌آید. از آثار نویسندگان ایرانی اصلا نمی‌خوانم چون‌زبان فرانسه را خوب میدانم. اکثر کتابها را بزبان اصلی می‌خوانم.

تازه ترین‌کتابی‌که خوانده‌ام «لبه‌تیغ» از سامرست موآم است. از کتاب «بربادرفته» خانم مارگارت میچل‌هم‌خیلی خوشم آمده است.

● دوشیزه د ـ خ ۱۸ ساله دانشجوی رشته بازرگانی ایران زمین:

در سال حدود ۵۰۰ ریال پول کتاب میدهم اکثرا از کتابهای کتابخانه‌ها استفاده میکنم از کتابهای خوبی‌که خوانده‌ام میتوانم از «آرزو های بزرگ» چارلزدیکنز نام ببرم از آثار نویسندگان ایرانی صادق‌هدایت وصمد بهرنگی را ترجیح میدهم و وقت خاصی را برای مطالعه تعیین‌نکرده‌ام زیرا هروقت دلتنگ و بیکار میشوم کتاب میخوانم. اما اکثرکتابهای‌شعر شاعران معاصر را پس از انتشار میخوانم.

● خانم مریده ـ س ـ کارگر: سواد ۶ ابتدائی:

من فقط برای مطالعه گاهی از مجله‌استفاده میکنم وقت کتابخانه رفتن وکتاب‌خریدن را ندارم آنقدر خرج‌هست که اگر پولی‌را مصرف‌خرید کتاب بکنم، همسرم میگوید: حالا واجب است که پول را صرف خرید این چیزهای بیهوده بکنی؟

● دوشیزه مهناز کادری و دوشیزه پروین داستانی دبیرستان:

در سالهای چهارم و پنجم دبیرستان بیشتر مطالعه میکردیم. و اغلب کتابهائی که میخواندیم شعر های ایرانی بود و داستانهائی‌که بزبان فارسی ترجمه شده است. در میان بهترین‌کتاب هائی که خوانده‌ایم از کتاب های ایرانی میتوانیم از «شادکامان دره قره‌سو» نام ببریم.

ما برای اینکه نظر چند نفر خانم کارشناس امور اجتماعی را نیز بدانیم با چند تن ازآنها گفتگو کردیم.

★ خانم نوش‌آفرین‌انصاری(محقق) رئیس کتابخانه‌دانشکده ادبیات عقیده دارد:

زن ایرانی اهل تحقیق ومطالعه نیست آنقدر که به سرو وضع و ظاهر خود میرسد در فکر آراستن روح و ضمیر خویش نمیباشد. چه خوب است که خانم‌ها ازاینهمه وقتی که‌برای ظاهر آرائی صرف میکنند، ساعتی را نیز در روز بمطالعه و آرایش باطن خود صرف نمایند. و کتاب و مطالعه را تنها برای بدست آوردن مدرك و غیره نخوانند.

★ خانم دکتر آصفه آصفی رئیس انجمن اولیا و مربیان:

مثل اینکه ما هنوز عادت نکرده‌ایم که کتاب‌را به عنوان یك دوست همدم بپذیریم. اغلب مردم بخصوص خانم‌ها مطالعه را برای سرگرم شدن می‌خواهند.

وظیفه خانواده‌هاست که فرزندان خود را علاقمند به مطالعه بار بیاورند و سعی‌کنند که‌این حس را در آنهاتقویت کنند که‌مطالعه‌هم جزوضروریات زندگی است.

ازخانم دکتر می‌پرسم خود سرکار بچه‌نوع کتابهائی‌علاقمند هستید؟ میگوید: کتاب های فلسفی و عرفانی و نیز هر کتاب خوبی که منتشر شود سعی میکنم آنرا خریده و بخوانم.

★★★

به چند کتابخانه عمومی نیز مراجعه کردیم تا ببینیم آیا زن تهرانی به کتابخانه میرود؟ معلوم شد بجز دانشجویان و زنانیکه بخاطر رساله و تز به کتابخانه مراجعه میکردند. یك زن خانه‌دار و یابانوی‌کارمندی به کتابخانه نمی‌آید.

یکی از مسئولین کتابخانه ها میگفت: علت کم علاقه بودن مردم به کتاب عادت نکردن مردم‌به مطالعه است. اینهمه کتابخانه و کتاب بدون خواننده باقی مانده‌اند.

مردم اکثرا با شتاب دنبال تحصیل هستند و تا مدرکی بدست آوردندو استخدام‌شدند، هرچه درس و کتاب است به دست فراموشی می‌سپارند.

عشق خشن مردان ایرانی

بقیه از صفحه ۹

ازهمه آلودگی‌هاست. اولین بار او را وقتی شانزده ساله بودم، یکبار از پشت پنجره دیدم که پدرم، مادرم رامی بوسید ... دیداراین صحنه مرا بشدت نسبت به مادرم بدبین کرد و او را از مقام والائی که درنزد من داشت نزول‌داد ... ازان پس هرگز نتوانستم‌مادرم‌را باهمان‌چشمی ببینم که پیش‌از آن می‌دیدم. همه زنها برای من موجوداتی شده بودند که بجای خون شهوت‌دررگهایشان جاری‌بود و بهمین جهت وقتی ازدواج کردم نسبت به همسرم بدبین بودم و سرانجام هم او را به قتل رساندم ...»

این اعتراف نمونه‌ای از برداشت ذهنی‌مرد ایرانی‌نسبت به مسائل جنسی در محیط خانواده است و فی‌المثل‌اگر برادر همسر چنین مردی زن‌او را ببوسد، این بوسه رانوعی خیانت‌و یاحداقل کم‌مهری‌نسبت بخودش حس میکند و ازهمسر و برادر همسرش دل چرکین میگردد.

دراین مورد به اعتراف یك بیمارروانی‌نقل‌از نشریه‌بیمارستان روانی امین‌آباد توجه کنیم:

«من همسرم راخیلی دوست دارم ... او برای من مقدس ترین و پاکترین موجود روی زمین است اما پس از هر هماغوشی بشدت از اومتنفر میشوم و پیش خودم میگویم اینهم مثل دیگران است ...»

مردایرانی‌باجاری شدن صیغه طلاق نیز دست ازاین مالکیت برنمی داردوگاه‌دیده شده است درازدواج های‌بعدی همسرقبلی نیزازمالکیت‌خوددادسخن‌میدهد:

«این بی‌انصافی‌است که من نسبت به زنی که چهار سال بامن همخانه و همبستر بوده بی‌تفاوت باشم ...

(نقل از گفته های یکمرد دربازجوئی مقدماتی)

این علل میتواند انگیزه لازم و کافی برای ارتکاب جنایت فراهم سازد، اما دونیروی خودداری‌و «تشویق» که‌برحسب شعور اجتماعی‌سایه براین‌انگیزه ها می‌اندازد عامل موثری در چگونگی عواقب این طرزتلقی است.

کسانی که عقلائی فکر می‌کنند و سطح شعورشان به‌مرتبه والاتری رسیده است در این قبیل موارد یعنی وقتی که‌مالکیت خود را از دست رفته می بینند تحت‌تاثیرنیروی خودداری‌روش های معقول و قانونی را برمی گزینند و باطلاق دادن‌همسرو کناره‌گیری از ماجرا های‌زندگی اوویاگسستن‌همه جانبه پیوندهای عاطفی، خود را از معرکه‌بدور می کشندو درمقابل عده‌معدودی که به رشد لازم شعور اجتماعی نرسیده‌اند تحت تاثیر عقاید خرافاتی و تعصب های پرت افتاده از منطق اجتماعی عقده های ناشی‌ازعدم تملك را باقتل و جنایت و ایذاوآزار تسکین میدهند. فقط با تعالی سطح‌فرهنك است که چنین نابسامانی های روحی از ساحت جامعه رخت خواهد بست.

آگهی پذیرش دانشجو برای رشته کمک مهندسی آموزشگاه عالی جنگل ومرتع

آموزشگاه عالی‌جنگل ومرتع گرگان درسال‌تحصیلی ۵۱ـ۵۰ تعداد ۱۵۰ نفر دانشجو برای‌رشته های جنگل و مرتع‌وحفاظت خاك طبق اساسنامه مربوط از طریق امتحان و مسابقه ورودی با شرایط زیر می‌پذیرد:

۱) داشتن گواهی نامه کامل متوسطه در رشته طبیعی یاریاضی یاکشاورزی.
۲) دارابودن دفترچه پایان خدمت‌وظیفه یا معافیت‌دائم باستثناء معافیت پزشکی.
۳) حداکثر سن ۲۵سال (متولدین ۱۳۲۵)

مدارك لازم برای ثبت نام

داوطلبان باید درخواست زیررا تنظیم نموده همراه دوقطعه‌عکس ۴×۶ورسید پرداخت مبلغ سیصدریال بحساب شماره ۲۰۱۷۴ بانك ملی شعبه شهرستان گرگان بنام آموزشگاه عالی‌جنگل‌ومرتع بایست‌سفارشی یاشخصا حداکثر تا تاریخ۲دی‌ماه ۱۳۵۰ بنشانی تهران دفترآموزش منابع طبیعی بولوار الیزابت‌دوم ـ ابتدای خیابان سهیل ویا گرگان آموزشگاه عالی جنگل‌و مرتع ویایکی‌از سرپرستی های منابع‌طبیعی درشهرستان ها ارسال یاتسلیم نمایند. مبلغ‌پرداختی بهیچوجه مسترد نخواهدشد.

ترتیب شرکت د رامتحانات ورودی

۱ـداوطلبان برای‌دریافت پروانه ورود به‌جلسه امتحان باید ساعت۸ بامداد روز پنج‌شنبه ۹ دیماه ۱۳۵۰درتهران وزارت منابع طبیعی بولوارالیزابت دوم ابتدای خیابان سهیل با در دست داشتن شناسنامه عکسدار شخصامراجعه نمایند. محل برگزاری امتحان‌وتاریخ آزمایش توانائی جسمی موقع توزیع کارت‌ورودی اعلام‌خواهدشد

۲) امتحانات ورودی روز جمعه ۱۰دی ماه۱۳۵۰در تهران انجام خواهدگردید.

۳)از داوطلبان از مواد درسی (گیاه‌شناسی.زمین شناسی. جانور شناسی) فیزیك و شیمی. ریاضیات (جبرمثلثات)زبان خارجه وادبیات‌فارسی(دیکته انشاء)در حدود برنامه سال ششم‌متوسطه رشته‌طبیعی امتحان کتبی بعمل خواهد آمد داشتن نمره کمتر از ۷ درادبیات فارسی و صفر در هر یك از مواد دیگر امتحانی‌موجب‌ردشدن‌داوطلب در مسابقه خواهدشد.

۴) داوطلبان علاوه برداشتن صحت‌مزاج کامل وموفقیت درامتحانات کتبی باید از عهده آزمایشی توانائی جسمانی ومصاحبه نیز برآیند مصاحبه و آزمایش توانائی جسمی ماخذ قطعی برای‌انتخاب دانشجو خواهدبود.

۵) قبولشدگان امتحانات ادواری سازمان مورداری واستخدامی کشور حق‌تقدم‌خواهندداشت.

شرایط تحصیل در آموزشگاه

۱ـ انتخاب رشته تحصیلی جنگل و مرتع‌وحفاظت خاك بترتیب جمع نمرات نیمسال دوم سال اول تا میزان حد نصاب هرگروه بمیل داوطلبان‌خواهد بود.

۲ـ دوره تحصیل در آموزشگاه عالی جمعا۲۲ ماه میباشد کلیه دانشجویان در ایام تحصیل در آموزشگاه شبانه روزی بوده و میتوانند مجانا ازخوابگاه استفاده نمایند (شبانه روزی اجباری‌است)

۳ـ هزینه جیره غذائی ۲۰ ماهه هر دانشجو ۵۰۰۰۰ ریال میباشد. که۱۰۰۰۰ ریال آن‌بعنوان کمك بلاعوض ازطرف آموزشگاه پرداخت وبقیه‌باید از طرف خود دانشجو یکجا بحساب شماره ۲۰۱۷۴ بانك ملی شعبه گرگان بنام آموزشگاه‌عالی جنگل ومرتع پرداخت گردد.

دانشجویانی که نمیتوانند کلیه مبلغ رایکجابپردازند میتوانند با سپردن تضمین مورد قبول آموزشگاه هزینه شبانه روزی را در دو قسط هرقسط ۲۰۰۰۰ ریال قبل‌از ورود به آموزشگاه در هر سال تحصیلی اول و دوم بحساب آموزشگاه‌پرداخت نمایند.

۴ـ برطبق آئین‌نامه مصوب به دانشجویان‌ممتاز در هر سال تحصیلی بشرح زیر کمك‌هزینه تحصیلی پرداخت میشود.

در سال اول به ۱۰ نفر اول براساس نتایج امتحانات مسابقه ورودی و در سال دوم براساس نتایج امتحانات اول ماهیانه ۲۵۰۰ ریال و به ۱۰نفردوم ماهیانه ۱۵۰۰ ریال کمك هزینه تحصیلی‌برای مدت تحصیل‌در آموزشگاه پرداخت میشود.

۵ـ به دانشجویان ممتاز که از کمك هزینه‌های تحصیلی استفاده مینمایند مبلغ ده‌هزار ریال کمك بلاعوض پرداخت نخواهد شد.

داوطلبان باید تعهدی بمدت دهسال خدمت بسپارند تا چنانچه در صورت احتیاج و کسب‌مجوز استخدام از سازمان امور اداری و استخدامی کشوربه استخدام درآیند درهر نقطه کشور که ماموریت یابند انجام وظیفه نمایند.

دانشجویان آموزشگاه پس از گذراندن‌دوره‌تحصیلی و توفیق در امتحانات نهائی بدریافت گواهی‌نامه کمك مهندسی که ارزش فوق دیپلم داردنائل میگردد. م‌الف ۱۱۳۲۵

وزیر کشاورزی و سرپرست‌وزارت منابع طبیعی

فرم تقاضانامه

نام — نام خانوادگی — نام پدر
شماره شناسنامه‌ومحل تولد
تاریخ تولد(باذکر سال وماه) — رشته تحصیلی
ادرس پستی
امضاء داوطلب

آگهی مناقصه شماره ۱

نیروی دریائی شاهنشاهی ابزار آلات مورد نیاز خودروهای مختلف خود را برابر سیاهه‌های موجود از طریق مناقصه‌خریداری مینماید پیشنهاد دهندگان میتوانند با مراجعه بنرابری ن‌ـدـش و دریافت برك شرائط و مشخصات معامله پیشنهادات خود را برابر مفاد مندرج در شرائط معامله تنظیم و تا ساعت ۹ صبح ۱۳۵۰/۹/۲۰ بنرابری نیرو تسلیم نمایند.

اداره مناقصه گذار ترابری ن‌ـدـش چهار راه قصر ستاد ن‌ـدـش

۶۲۰۰۴ـ۱

دعوت مجمع عمومی فوق‌العاده

بدینوسیله از کلیه صاحبان سهام شرکت سهامی پشمبافی کشمیر دعوت میشود که برای تشکیل مجمع عمومی فوق‌العاده در ساعت ۵ بعداز ظهرروز یکشنبه۱۳۵۰/۱۰/۱۲ در محل‌شرکت خیابان پهلوی چهارراه امیراکرم ساختمان کیان طبقه دوم حضور بهمرسانند.

دستور جلسه:
۱ـ تغییر قسمتی از مواد اساسنامه
۲ـتغییر نام شرکت
۳ـ تعیین روزنامه برای انتشار آگهی های شرکت

رئیس هیئت مدیره شرکت سهامی پشمبافی کشمیر
آ ـ ۲۵۱۶۵

گمشده

عکس فوق یعقوب شریعتی پیرمرد ۸۰ ساله که قادر بتکلم نمی باشدومبتلا بفراموشی‌است روز پنجشنبه ۵۰/۹/۴ از منزل خارج و دیگر باز نگشته از کسانیکه از نامبرده اطلاعی دارند خواهشمند است صبحها بتلفن ۲۶۳۳۸ وعصرها ۸۲۱۱۸۹ اطلاع داده و خانواده‌ای را از نگرانی نجات بخشند.

آگهی استخدام رسمی

سازمان حفظ نباتات وزارت کشاورزی طبق مفاد قانون استخدام کشوری تعداد بیست نفر راننده (راننده و راننده کامیون) از بین دارندگان مدرك تحصیلی ششم ابتدائی تا سوم متوسطه در گروه موقت‌شغلی یک از طریق امتحان و مسابقه برای خدمت در تهران و شهرستانها استخدام میکند.

کسانیکه حداقل دارای شش ماه سابقه کار در سازمان حفظ نباتات باشند بر سایرین تقدم دارند. داوطلبان میتوانند فرم زیر را تکمیل کرده همراه با فتوکپی آخرین مدرک تحصیلی و برگ معافیت دائم یا خاتمه خدمت وظیفه و دو قطعه عکس ۴×۳ خود حداکثر تا تاریخ اول دیماه۱۳۵۰ باپست سفارشی بنشانی (تهران خیابان‌پهلوی دوراهی یوسف‌آباد ـ کوچه عبده ـ پلاك ۳۱) سازمان حفظ نباتات ارسال دارند. به تقاضاهائیکه ناقص باشند یا بعد از موعد مقرر پست شود ترتیب اثر داده نخواهد شد.

پروانه ورود به جلسه امتحان و مسابقه روز دهم دیماه ۱۳۵۰ در تهران توسط سازمان حفظ نباتات بداوطلبان تسلیم خواهدگردید تاریخ روز امتحان و مسابقه در پروانه مذکور قید خواهد شد.

م الف — وزیر کشاورزی

برك درخواست

نام و نام خانوادگی
نام پدر — شماره شناسنامه
محل صدور — تاریخ تولد
مدرك تحصیلی
وضع خدمت وظیفه
نشانی . شهر — خیابان
کوچه — شماره منزل
تلفن — امضاء داوطلب

۶۱۸۸۰ـ۱ ۲ـ

آگهی تاسیس شرکت سهامی خاص تولیدی آزبست سیمان ایران پرسیت.

نظربه‌لایحه‌قانونی اصلاح‌قسمتی‌ازقانون‌تجارت‌مصوب۱۳۴۷/۱۲/۲۴ و ماده ۱۹۷ قانون تجارت و ماده ۶ آئین‌نامه همان‌قانون خلاصه اظهارنامه واساسنامه شرکت سهامی خاص تولیدی ازبست‌سیمان ایران‌پرسیت که‌درتاریخ‌بیستم آبانماه ۱۳۵۰ تحت‌شماره ۱۵۱۲۳ دراین‌اداره ثبت‌ودرتاریخ‌سی‌ام آبانماه ۱۳۵۰ از لحاظ‌امضاء ذیل ثبت تکمیل گردیده‌برای اطلاع‌عموم درروزنامه رسمی کشور و روزنامه کثیرالانتشار اطلاعات آگهی می گردد.

۱ـنام‌ونوع شرکت. شرکت‌سهامی خاص‌تولیدی آزبست سیمان‌ایران‌پرسیت:

۲ـ موضوع‌شرکت: تهیه‌وتولید وساخت انواع‌مصالح‌ساختمانی ازآزبست وسیمان واردات ماشین‌آلات ولوازم مورد نیاز کارخانه شرکت‌وانجام کلیه معاملاتی که مستقیماغیر مستقیم بموضوع شرکت‌ارتباط دارد. صادرات محصولات وفراورده های شرکت بخارج ازکشوروفروش ان در داخل کشور.

۳ـمرکز اصلی‌شرکت. تهران‌خیابان کریمخان زندشماره۶۵

۴ـ مدت شرکت از تاریخ۱۶ آبانماه ۱۳۵۰ بمدت‌نامحدود.

۵ـتابعیت‌شرکت‌ایرانی است.

۶ـسرمایه‌شرکت. مبلغ یکصدو بیست میلیون ریال منقسم بیکهزارسهم یکصد وبیست هزار ریالی بانام.

۷ـ میزان سرمایه پرداختی‌وشماره فیش‌بانك مربوطه ومبلغی‌که تعهدشده‌است. مبلغ چهل‌و دومیلیون ریال که عبارت از ۳۵٪ سرمایه‌پرداخت شده شرکت می‌باشد بموجب‌گواهی شماره ۴۶۹۹۱ـ۱۳۵۰/۸/۲۲ بانکملی ایران شعبه مرکزی بحساب‌جاری شماره ۷۸۲۳۱ واریز گردیده و بقیه‌تعهدی است.

۸ـ موسسین شرکت ۱ـ بانك‌توسعه صنعتی‌و معدنی ایران۲ـ بنیادپهلوی ۳ـ آقای مهندس عبدالمجید اعلم ۴ـ شرکت‌سهامی خاص‌شایگان ۵ـشرکت‌نسبی مهندس حسن‌مولوی وشرکاء ۶ـ آقای‌مهندس حسن‌مولوی تبریز ۷ـ آقای مهندس عزت‌اله‌مولوی ۸ـ آقای‌رضا فرزانه‌فر ۹ـ آقای‌دکتر محمد علی بهنیاتهرانی.

۹ـاولین مدیران شرکت. آقایان مهندس ایرج‌ازرم ومحمدرضا یوسفی ودکترمحمدعلی بهنیا تهرانی‌و مهندس‌حسن‌مولوی تبریزی ومهندس جعفراسمعیل زاده بسمت‌اعضاء هیئت مدیره‌برای مدت‌دو سال انتخاب گردیدند. ضمنا آقای مهندس‌ایرج‌ازرم بسمت ریاست هیئت مدیره‌وآقای مهندس حسن‌مولوی تبریزی بسمت نایب رئیس‌و آقای دکتر محمدعلی بهنیاتهرانی بسمت مدیرعامل شرکت منصوب شدند.

۱۰ـ اختیارات مدیرعامل ۱ـامضاءاوراق‌عادی‌واداری ومراسلات شرکت ۲ـ اجراء مصوبات هیئت مدیره

۱۱ـروزنامه کثیر الانتشاریکه برای دعوتها تعیین شده‌است. اطلاعات

۱۲ـدارندگان حق‌امضاء در شرکت ـ حق‌امضاء کلیه اوراق واسنادبهادار وچکهاوسفته ها وبروات وقرارداد هاوتعهدات شرکت با مدیرعامل باتفاق‌یکی‌از اعضاء هیئت مدیره متفقا و با مهر شرکت ونامه های عادی‌واداری‌ومراسلات شرکت را مدیر عامل بتنهائی امضاءخواهد کرد.

۱۳ـ اولین بازرسان اصلی وعلی‌البدل شرکت۱ـآقای منوچهر ملکیان‌بسمت بازرس اصلی۲ـ آقای‌احمدفاطمی بسمت‌بازرس علی‌ـ البدل‌شرکت‌برای مدت یکسال انتخاب شدند.

۱۴ـانحلال‌شرکت طبق ماده ۱۹۹ اصلاحی‌قانون جدیدتجارت.

م‌الف ۱۱۳۰۸

رئیس‌اداره ثبت شرکت هاو مالکیت صنعتی. مهدی‌نراقی
آ ـ ۶۱۸۷۴

آگهی مزایده

فروش اثاثیه فرسوده شهرداری کرج باستناد ماده ۱۳و۱۴ آئین‌نامه مالی شهرداریها و حوجب موافقت‌نامه شماره ۲۸۳۲۶ـ ۲۲ـ۱۲ـ ۴۹ استانداری استان مرکزی و نظریه مورخ ۵۰/۶/۳۰و ۳۰ کمیسیون مربوطه نسبت بفروش ۲۰۹ قلم اثاثیه فرسوده و اجناس منقول ازطریق مزایده اقدام مینماید.

۱ـ پیشنهاد دهندگان میتوانند از تاریخ نشر این‌آگهی که دردونوبت وهرنوبت ظرف یک هفته منتشر میشود بامراجعه باداره امور مالی شهرداری واقع در خیابان پهلوی و انبار شهرداری در زیراتوبان با پرداخت مبلغ دویست ریال صورت و مشخصات اجناس مورد مزایده را ملاحظه و پس از کسب اطلاع کامل پیشنهاد خودرا در پاکت لاکو مهرشده تا ساعت ۱۰ صبح روز یکشنبه ۵۰/۹/۱۴بدفتر شهرداری تسلیم ورسید دریافت دارند.

۲ـ پیشنهاد دهنده باید صدی‌پنج بهای کل پیشنهادی را وجه‌نقد یا اوراق خزانه بصندوق شهرداری و یابانک ملی شعبه کرج حساب شماره ۱۵۱۰۳۰ منظور یک نسخه فیش دریافتی را ضمیمه پیشنهاد خود نماید تا در صورتیکه برنده از تحویل اجناس خودداری نماید بنفع شهرداری برداشت شود.

۳ـ پیشنهاد دهنده باید کلیه اجناس مورد مزایده را یکجا پیشنهاد نماید چنانچه تفکیک ویافید و شرط نماید ترتیب اثر داده نمیشود.

۴ـ شهرداری دررد یاقبول یک یاکلیه پیشنهادات مختار است.

۵ـ هرگونه هزینه از قبیل عوارض، مالیات وحق‌الدرج آگهی وغیره بعهده برنده خواهد بود.

۶ـ به‌پیشنهادات فاقد سپرده و مبهم و مشروط ترتیب اثر داده نمیشود.

۷ـ حضور پیشنهاد دهنده در جلسه مزایده آزاد است.

۸ـ سپرده نفر دوم و سوم تاتحویل اثاثیه ودریافت وجه از نفراول نگهداری و مسترد نخواهد شد.

۹ـ پیشنهادات باید باتوجه بقانون منع مداخله کارمندان دولت در مناقصه و مزایده تسلیم گردد

شهردار کرج ـ مهدیزاده
آ ـ ۶۰۴۲۶ ۱ـ۲

آگهی استخدام استادیار ودانشیار

دانشکده ادبیات و علوم انسانی دانشگاه مشهد برای تدریس در رشته‌های مختلف به هشت تن استادیار و دانشیار که حداقل دارای درجه دکتری Ph. D یا معادل آن باشند بشرح ذیل احتیاج دارد.

۱ـ یک تن استادیار برای تدریس زبان و ادبیات فارسی
۲ـ دو تن استادیار برای تدریس زبان و ادبیات انگلیسی
۳ـ یک تن استادیار برای تدریس جغرافیای طبیعی
۴ـ یک تن استادیار یا دانشیار در رشته روانشناسی تجربی Expermiental Psychology
۵ـ یک تن استادیار یادانشیار دررشته روانشناسی فیزیولوژیکی و تطبیقی Physiological and comparative Psychology
۶ـ یک تن استادیار یا دانشیار در رشته روانشناسی بالینی Clincial Psychology
۷ـ یک تن استادیار یا دانشیار در رشته روانشناسی اجتماعی Social Psychology

داوطلبان می‌توانند فرم ذیل را تکمیل نموده همراه با فتوکپی یا روتوشت مدارک تحصیلی خود و دو قطعه عکس ۴×۶ و یک برگ رونوشت شناسنامه حداکثر تا سه ماه از تاریخ نشر آخرین آگهی به دانشکده ادبیات و علوم انسانی مشهد ارسال دارند تا پس از بررسی و مطالعه چنانچه حائز شرایط باشند بر طبق مقررات نسبت به استخدام آنان اقدام شود. م الف ۱۱۲۸۹

دانشکده ادبیات‌وعلوم‌انسانی مشهد

نام . . . . . نام‌خانوادگی . . . .
شماره شناسنامه‌ومحل‌صدور آن . . . . .
نام پدر . . . — مدرك تحصیلی . . . .
رشته . . . . — وضع نظام وظیفه
عنوان شغل مورد تقاضا . . . . . .
نشانی کامل پستی . . . . . .

آ ـ ۶۱۸۸۸ ۱ـ۲

شایان توجه

پیرو اطلاعیه شماره ۱۰۷۹ و آگهی شماره ۱۷۰۶ مندرج در جراید بدینوسیله باستحضار سهامداران محترم شرکت سهامی کارخانه‌های تولیدی و صنعتی دبب خراسان میرساند برای انکه اندسته از سهامدارانیکه تا کنون موفق بدریافت سهمیکه از طریق تقسیم سهام موجود. شرکت به آنان تعلق میگیرد نشده‌اند بتوانند از این حق برای خود استفاده نمایند موعد واگذاری سهام تا تاریخ ۱۳۵۰/۱۰/۱۵ تمدیدمیگردد و چون پس از گذشت ضرب‌الاجل مدکور مجالی برای تمدید باقی نمی‌ماند و سهام باقیمانده از طریق مزایده بفروش خواهد رسید انتظار دارد سهامداران عزیز با استفاده از این فرصت اقدام لازم معمول دارند.

شرکت سهمی کارخانه های تولیدی و صنعتی ثابت‌خراسان
۲۵۱۷۵ـ۱

آگهی تبدیل نوع شرکت و انتخاب هیئت مدیره و بازرس شرکت سهامی خوشه تبت شده بشماره ۱۱۰۹۹

برابر تصمیم مجمع عمومی فوق‌العاده و عادی مورخ۵۰/۶/۳۱ تغییرات زیر در شرکت نامبرده بعمل امد ـ۱ـ نوع شرکت از سهامی به سهامی خاص تبدیل گردید و نام فعلی ان‌شرکت سهامی خاص خوشه میباشد ـ۲ـ اساسنامه شرکت مشتمل‌بر ۳۰ ماده و ۳ تبصره تصویب و جایگزین اساسنامه قبلی گردید ـ ۳ـ آقایان جعفر یزدانیان علی صالحی نیا ـ اصغر یزدانیان ـ بسمت اعضاء اصلی هیئت مدیره و آقای دکتر مصطفی فرهنك فربسمت عضو علی‌البدل برای مدت دو سال انتخاب شدند ـ۴ـ آقای هرمز دری بسمت بازرس اصلی و آقای محمد نسوادرانی بسمت بازرس ـ علی‌البدل برای مدت یکسال انتخاب شدند ـ ۵ـ روزنامه اطلاعات جهت درج و نشر آگهیهای شرکت تعیین شد ـ ۶ـ بموجب صورتجلسه هیئت مدیره مورخ ۵۰/۶/۳۱ آقای جعفر یزدانیان بسمت رئیس هیئت مدیره و آقای علی صالحی‌نیا بسمت نایب رئیس هیئت مدیره و آقای اصغر یزدانیان بسمت مدیر عامل شرکت برای مدت دو سال برگزیده شدند ـ ۷ـ حق امضاء اسناد و چکها و موضوع ماده ۸ اساسنامه با آقای اصغر یزدانیان مدیر عامل باتفاق یکی از آقایان جعفریزدانیان و علی صالحی‌نیا و با مهر شرکت معتبر میباشد. م الف۱۳۰۹

رئیس اداره ثبت شرکتها و مالکیت صنعتی. مهدی نراقی
۶۱۸۷۶ـ۱

آگهی تبدیل نوع شرکت و انتخاب هیئت مدیره و بازرس شرکت سهامی مرغداران تهران ثبت شده بشماره ۸۷۲۹

برابر تصمیم مجمع عمومی فوق‌العاده مورخ۵۰/۵/۱۷ تغییرات زیر در شرکت نامبرده بعمل آمد ۱ـ نوع شرکت از سهامی به سهامی خاص تبدیل ونام‌فعلی آن شرکت سهامی‌خاص مرغداران تهران گردید ۲ـ اساسنامه جدید شرکت مشتمل بر ۴۸ ماده تصویب و جایگزین اساسنامه قبلی شد ۳ـ آقایان حسین‌قاسمیه‌ـ امیر حسین امیرصالح ـمحمد حسین‌روشن ضمیر ـدکتر علی رحیمیان اصفهانی و مهندس فیروز فروهر بسمت اعضاء اصلی هیئت مدیره برای مدت دوسال تعیین شدند ۴ـ آقایان مهدی خدادادگان توکل و محمد علی شیرخانی بسمت بازرسان اصلی و آقای محمد اسکندر افشار بسمت بازرس علی‌البدل برای مدت یکسال تعیین شدند ۵ـ روزنامه اطلاعات جهت درج و نشر آگهی های شرکت تعیین شد۶ـ بموجب صورت جلسه هیئت مدیره مورخ ۵۰/۵/۱۷ آقای حسین قاسمیه بسمت رئیس هیئت مدیره و آقای مهندس فیروزفروهر بسمت نایب‌رئیس هیئت مدیره و آقای محمد حسین روشن ضمیر بسمت‌مدیرعامل شرکت‌برگزیده شدند ۷ـ حق امضای کلیه اوراق و اسناد و سفته ها وچکهاو بروات‌و اوراق بهادار وقرارداد های تعهد آور شرکت باآقای حسین قاسمیه (رئیس هیئت مدیره)وآقای محمدحسین روشن‌ضمیر (مدیرعامل) متفقا وبا مهر شرکت خواهد بود م‌الف ۱۱۳۰۰

رئیس‌اداره‌ثبت شرکتها و مالکیت صنعتی .مهدی نراقی
آ ـ ۶۱۸۷۸

انتخابات هیئت مدیره جامعه داروسازان ایران

بنا به دعوت قبلی انتخابات هیئت مدیره در روز جمعه پنجم آذرماه ۱۳۵۰ ساعت چهار بعدازظهر با حضور ۳۸۴ نفر داروسازان مرکز در محل جامعه‌برگزار و یازده نفر حائزین اکثریت بشرح ذیل بعنوان اعضاء هیئت مدیره انتخاب گردیدند:

آقایان دکتر (رحیم قادری نژاد ـ هادی عبد ربانی ـ پرویز مهربانی ـ مسیح‌الله ذوالقدری ـ عبدالعلی‌امامی‌خوئی ـ فیاض‌فیضی‌ـ خانبابا الی ـ مسعود سیاهپوش ـ اصغر شاهرخی ـ جهانگیر فرجاد آزاد ـ ابوالفضل رسولیان)

رئیس هیئت نظار ـ دکتر ادیب محرابیان
آ ـ ۶۱۹۲۶

آگهی ثبت‌نام امتحانات تخصصی

داوطلبان شرکت در امتحانات نهائی تخصصی دانشکده‌پزشکی دانشگاه تهران میتوانند برای ثبت‌نام‌ازروز چهارشنبه ۵۰/۹/۱۰ تا روز سه‌شنبه ۵۰/۹/۳۰ در ساعات‌اداری‌بادردست داشتن مدارك زیر باداره تخصصی دانشکده پزشکی مراجعه نمایند.

۱ـ رونوشت‌مصدق یافتوکپی دیپلم دکتری پزشکی یکبرك
۲ـ رونوشت یافتوکپی صفحه اول شناسنامه دوبرك.
۳ـ عکس ۴×۶ پنج قطعه
۴ـ برك انجام خدمت وظیفه عمومی و یا معافیت از آن ودوبرك فتوکپی آن.
۵ـ برك موافقت استاد مربوط مبنی بر موافقت با شرکت در امتحان تخصصی.
۶ـ چهار جلد پایان نامه تخصصی که نسخه اول‌آن بامضاء استاد راهنما رسیده باشد.
۷ـ دونسخه خلاصه پایان نامه.
۸ـ رسید مبلغ پنجهزار ریال بحساب ۱۷۷۲ بانك مرکزی بابت ثبت‌نام امتحانات تخصصی مربوط (داوطلبان میتوانند وجه ثبت نام را بحساب ۱۷۷۲ دانشکده پزشکی دربانك ملی شعبه دانشگاه نیز واریزنمایند).
۹ـ تائیدیه دکتری پزشکی برای داوطلبانی که تحصیلات پزشکی خودرا در دانشکده های پزشکی شهرستانها و یا کشور های خارجی به پایان رسانیده‌اند.
۱۰ـ داوطلبانیکه دوره دستیاری خود را در دانشکده های پزشکی شهرستانها و یا کشور های خارجی گذرانیده باشند باید علاوه بر مدارك بالا گواهی های‌لازم مبنی بر گذراندن دوره لازم دستیاری مربوط را هم‌ارائه دهند.
۱۱ـ پس از انقضای مهلت ثبت نام از داوطلبان‌برای امتحانات این دوره ثبت نام بعمل نخواهد آمد م‌الف ۱۱۲۵۴

رئیس‌دانشکده پزشکی ـ دکتر آرمین
آ ـ ۶۱۸۹۳ ۱ـ۲

آگهی مناقصه بین‌المللی

سازمان عمران قزوین هفده‌قلم ماشین‌الات‌و ادوات کشاورزی وتعمیرگاهی مورد نیاز طرح عمران قزوین را از طریق مناقصه بین‌المللی خریداری می نماید.چون‌قسمتی از اعتبار خریدماشین آلات و ادوات موضوع مناقصه از محل اعتبار وام شماره ۵۱۷ بانك بین‌المللی توسعه و ترمیم تامین میگردد تنها پیشنهادات واصله از کشور های عضو بانك بین‌المللی توسعه و ترمیم و کشور سویس یا نمایندگان انها قبول خواهد شد.

داوطلبین شرکت در مناقصه می توانند از تاریخ انتشار این آگهی تاتاریخ ۱۳۵۰/۱۱/۲۱(مطابق با دهم فوریه ۱۹۷۲) همه روزه در ساعت اداری برای دریافت مشخصات و شرایط شرکت در مناقصه بدفتر مرکزی سازمان عمران قزوین واقع دربلوار الیزابت دوم‌ساختمان وزارت کشاورزی طبقه سوم‌مراجعه نمایند پیشنهادات تاساعت ۹ صبح روز ۱۳۵۰/۱۱/۲۱ (مطابق بادهم فوریه ۱۹۷۲) قبول و در ساعت ده صبح همان روز درمحل بالا باز و قرائت خواهد شد به پیشنهادات مشروط و مبهم و پیش

نمایشگاه یادبود ذکاء الملك فروغی

سیاستمدار، نقاش وفیلسوف

فروغی

در نمایشگاهی که بمناسبت سی‌امین سال درگذشت مرحوم محمد علی فروغی در سالن کتابخانه مرکزی دانشگاه تهران برگزار شده است ، غرفه های متعددی به آثار تحصیلی و ادبی و نقاشی‌های فروغی اختصاص داده شد . در این نمایشگاه که عصر دیروزگشوده شد پنجتن ازاساتیدودانشمندان ایرانی درباره مرحوم فروغی صحبت کردند.

آقای دکتر نهاوندی رئیس دانشگاه تهران گفت : «مرحوم فروغی نه تنها یکی ازبزرگترین شخصیت‌های تاریخ معاصر ایران است بلکه یکی از برجسته‌ترین دانشمندان تاریخ این‌کشوراست . اوسیاستمداری بزرگ بود و همچنین درصحنه دیپلماسی بین‌المللی بلند آوازه شد و نیز یکی از بزرگترین نویسندگان وادبا و یکی از بنیانگذاران فلسفه جدید در ایران و یکی ازکسانی است که فرهنگستان ایران را پی‌ریزی کرد».

رئیس دانشگاه افزود:

«نکته‌مهم، جامعیت شخصیت فروغی است که امشب از دیدگاههای مختلف ، بوسیله کسانی‌که‌این‌سعادت راداشته‌اند که ازنزدیك‌با آن مرحوم‌دوست باشند واو را بشناسند، تجلیل میشود. آقای انتظام راجع به شخصیت او، آقای دکتر صدیق اعلم درباره‌چگونگی اداره‌کردن امور سیاسی مملکت به وسیله مرحوم فروغی ، سخنانی ایراد می‌کنند.

آقای دکتر رعدی آذرخشی راجع به خدمات فروغی به‌زبان فارسی و فرهنگستان ایران ، آقای مجتبی مینوی‌درباره نقش فروغی در تاریخ ادبیات فارسی واستاد حبیب یغمائی درباره خدمات فروغی ازنظر تصحیح متون فارسی صحبت خواهند کرد.»

ایرانی کامل

آقای مجتبی مینوی درباره خصوصیت اخلاقی و شخصیت مرحوم فروغی گفت:

« بنظر من فروغی نمونه یك ایرانی کامل عیار ، تربیت‌شده وبا معرفت است که در کار سیاست و علم وادب و فرهنگ و فلسفه در همه چیز خیلی مبرز و سرشناس و ازرجال درجه اول محسوب میشود» .

آقای‌انتظام درباره فروغی گفت:

«یکی از امتیازات مرحوم فروغی نثر شیوائی است که‌در گزارشهای سیاسی داشت واین از بهترین قلم‌هائی بود که من دیده بودم در روشن بودن ، سلیس بودن و ادبی بودن .»

استاد یغمائی ، راجع به خصوصیات اخلاقی مرحوم فروغی توضیح داد:

«این مرد اصلا فرشته بود. در انسانیت و صفات انسانی ومردمی هیچ کهوکسر نداشت.. به اروپاکه میرفت بااستادان و سیاستمداران درجه اول به گفتگو می‌نشست . دقیق‌ترین سفیری بود که تاریخ ایران بخود داشته است.»

مجسمه ذکاء الملك فروغی

هفته «روشندلان» آغاز شد

پای حرف یک روشندل

دکتر رضائی : نابینایان توان خواه هستند نه معلول

بمناسبت هفته روشندلان ، گفتگوئی داشتیم با آقای‌دکتر حسین رضائی ، روشندل تحصیلکرده . آقای دکتر حسین رضائی در سن ٤ماهگی نابینا شد ، در هفت سالگی وارد مدرسه علوم دینی همدان گردید و در ۱۸ سالگی‌موفق بعطی دوره شش‌ساله ابتدائی و سپس ددرانیدن دوره‌موسطه گردید و در سال ۱۳٤۰ از دانشگاه تهران در رشته‌حقوق قضائی درجه دکترا گرفت . آقای رضائی سفرهائی‌بکشور های فرانسه و آلمان داشته است و بازبانهای انگلیسی و فرانسه نیز بخوبی آشنائی دارد ، نکته جالب اینکه دکتر رضائی هنگامیکه در فرانسه اقامت داشت ، در محاکمه مارشال (پتن) شرکت نمود .

دکتر رضائی معاون سازمان ملی رفاه نابینایان است .آنچه در اولین برخوردبااین‌روشندل توجه را جلب میکندایست که او هرگز از عصای مخصوص نابینایان استفاده نمیکند و همیشه حتی در سفرهایش به کشورهای خارجی تنها ومتکی بخود بوده است . از فرصت ملاقات با دکتر رضایی سود می‌جوئیم و درباره طرحی که طی ان قرار است ازنابینایان در مشاغل گوناگون استفاده کنند پرسش‌هایی بمیان می ـ آوریم .

دکتر رضائی درجواب‌چگونگی بکارگماردن نابینایان چنین‌می رگوید :

اولین حرفم این‌است‌که نابینا معلول نیست ، بلکه توان‌خواه است .مردم باید بپذیرند که هرچه به‌نابینا بیاموزند ، بخوبی هرانسان دیگری فرا میگیرد و می‌ـ تواند انجام دهد .نابینایان بسه دسته تقسیم میشوند. دسته اول نابینایان خردسال ونوجوان که باید فراخور استعدادشان وسائل تحصیلاتشان را فراهم نمود. البته در این مورد کارهای زیادی انجام شده از آنجمله دفتر امور کودکان و دانش آموزان استثنائی که تحت نظر وزارت آموزش‌وپرورش است و قسمتی از آن‌مربوط برسیدگی بوضعیت کودکان نابیناست .

دسته دوم نابینایان بزرك سال و جوان هستند که قدرت کار دارند و باید به آنها کمك شود و امکان بکار گماردن آنان فراهم رگردد .

دسته سوم نابینایان سالخورده هستند که قدرت کار ندارند ، برای این‌دسته از نابینایان در کشور های خارجی تسهیلاتی فراهم می‌اورند .

کارهائیکه‌نابینایان قدرت‌انجام آنرا دارند زیاد است . مانند ماساژ زیبائی یا طبی و فیزیوتراپی که در کشور های آلمان و اطریش و فرانسه و انگلستان تعداد نابینایان در این مشاغل زیاد است .

نابینایان می‌توانند تلفنچی‌ـ های خوبی باشندوعده‌ای از آنان دروزارت دربار ، نخست وزیری و وزارت‌پست‌وتلگراف وتلفن و کلوب شاهنشاهی مشغول کار هستند .

هدایت آسانسور ، مونتاژ های ساده در صنایع ، بسته بندی کالا ، ماشین‌نویسی ، بافندگی ، و چاپ کتاب های مخصوص نابینایان از جمله دیگر کارهائیست که نابینایان بخوبی از عهده انجام آن ها برمی‌آیند .

حسن یك کارگر یا کارمند نابینا در اینست‌که تمام توجهش بکارش‌معطوف میشود وباین ترتیب‌دروقت‌و زمان صرفه‌جوئی میشود و این مسئله از نظر مدیریت بسیار باارزش است .ترجمه های شفاهی نیز کاریست‌که بسیاری از نابینایان میتوانند آنرا انجام دهند .

بودجه کم

مشکل اولیه بکارگماردن نابینایان ، آموزش آنان‌است در حال حاضر برای رفع این مشکل یك کارگاه حرفه‌ای بوجود آمده که در آنجا توربافی ، تریکوبافی ، برس سازی ، زیلوبافی ، قالیبافی و ماشین‌نویسی به نابینایان‌تعلیم داده میشود .

البته باتوجه باینکه مطابق آمار در هر هزار نفر انسان ۳تاه نفرنابینا وجود دارد ، بودجه بسیار کمی در اختیار ماست.برای انجمن توان‌بخشی که تاکنون بسیار خوب کار کرده اعتباری در حدود ۲٤ میلیون تومان درنظر گرفته شده که متاسفانه این‌بودجه شامل نابینایان نمیشود .دولت باید توجه داشته باشد که نابینا نیز توان‌خواه است .

مشکل اساسی دیگر دربکار گماردن‌نابینایان ، عدم‌پذیرش مردم است .

مردم هنوز نمیتوانند قبول کنند نابینا نیز میتواند کار کند . باید زمینه را برای پذیرش مردم آماده نمود .

سازمان رفاه ملی نابینایان طرحهای بسیاری در دست‌اقدام دارد که از آنجمله توسعه کارگاههای حرفه‌ای، فرستادن نابینایان بدانشگاه تهران طی دوره‌های فیزیوتراپی است . تحصیل در کارگاههای‌حرفه‌ای سازمان ملی رفاه نابینایان رایگان است .

دکتر رضایی : نابینایان از عهده بسیاری کار هابهتربرمی‌آیند .

ده‌هزار بوقلمون

درسردخانه‌های تهران برای کریسمس

حمل‌بوقلمون‌برای مصرف‌کریسمس خارجیان اقلیت‌های مذهبی به تهران شروع شد و در سردخانه‌های شهر هزاران بوقلمون برای روزهای عید مسیحیان ذخیره‌شده است .

فروشندگان اعلام کردند که بوقلمون های زنده را ازاول دیماه و بوقلمون‌های کشته را چند روز قبل از عید کریسمس در بازار عرضه کرده‌وبرای فروش‌عرضه خواهند کرد. اتحادیه صنف پرنده‌فروش اظهار داشت نزدیک به ده‌هزار بوقلمون در سردخانه‌ها ذخیره کرده است.

کاج کریسمس

همزمان با حمل بوقلمون، فروشندگان کاج نیز هرس باغات کاج اطراف‌تهران را شروع کرده و هزاران شاخه کاج‌را برای فروش‌درایام کریسمس‌آماده‌کرده‌اند، شاخه کاجهای مخصوص کریسمس در چندین مرکز تهران و خیابان چرچیل و اطراف سفارت‌خانه‌ها و دیگر مکان‌های پرجمعیت و اقلیت‌نشین تهران عرضه خواهد شد .

برگ عدم سوء پیشینه

دکتر حسن صدر حاج‌سیدجوادی

نمیدانم در آمار طنزنویسان خارجی خوانده‌ام ، یا در زمان گذشته یک روز خیال کرده‌ام که شخصی برای اشتغال بکار احتیاج به برگ عدم سوء پیشینه پیدا کرد .

بانگشت نگاری و دادگستری و سجل کیفری مراجعه نمود . آنقدر او را سرگردان کردند و کار امروزش را بفردا و پس فردا و یک هفته بعد افکندند که بالاخره یک روز کاسه صبرش لبریز شد و با یکی از پشت‌میزنشین ها بدعوا و مرافعه برخاست . کار این دعوا بالا گرفت و در محیط زود خشم نزاع ، مرد بیچاره دوات را ازروی میز بلند کرد و بطرف مامور صدور برگ عدم سوءپیشینه پرتاب نمود . از قضا شیشه جوهر به شقیقه او اصابت نمود .

بقیه داستان عبارتست از خونریزی مغزی و فوت مامور و بالاخره دستگیری و محکومیت آن بنده خدا که احتیاج به برگ عدم سوء پیشینه داشت . به این ترتیب او هرگز نتوانست بوصال برگ عدم سوء پیشینه برسد ، زیرا با ارتکاب به قتل و کشتن مامور صدور برگ عدم سوء پیشینه ، سابقه کیفری پیدا کرده بود و معمولا برای کسی که سابقه کیفری دارد برگ عدم سوء پیشینه صادر نمیشود !

بدنبال این داستان یا تخیل و یا واقعیت در صدد تحقیق برآمدم که اگر روزی احتیاج به برگ عدم سوء ـ پیشینه پیدا کردم چه سرنوشتی دارم .

حاصل مطالعه از اینقرار است که :

اگر کسی بخواهد بهر کاری دست بزند به برگ عدم سوء پیشینه و رونوشت شناسنامه و ده ها سند و مدرک احتیاج پیدا میکند .

برای بدست آوردن برگ عدم سوء پیشینه باید بکلانتری محل مراجعه نماید . در آنجا از وی انگشت نگاری میشود و تقاضای او و مدارک انگشت نگاری به شهربانی کل ارسال میگردد . پس از رسیدگی ، وضع او را روشن می سازند که آیا سابقه کیفری دارد ، یا ندارد .

مراجعه کننده بعد از چند روز مستقیما بشهربانی کل مراجعه مینماید و در صورتی که وضع او روشن باشد ورقه‌ای بدست می آورد که عکس او در بالای آن الصاق شده است این ورقه را باید باداره سجل کیفری واقع در خیابان فروردین (نزدیک دانشگاه) ببرد . در آنجا ورقه را از او میگیرند و برگ عدم سوء پیشینه کیفری باو میدهند.

تمنادارم‌آقای‌صادق احمدی ، وزیر محترم دادگستری که بتسریع امور و تسهیل کار ها توجه فرموده‌اند ، دقت نمایند :

اولا اززمان مراجعه بکلانتری تا بدست آوردن برگ عدم سوء پیشینه چند روز مدت لازم است ؟ بدینجهت مدتی از وقت مراجعه کننده تلف میشود و چون مراجعه کنندگان ده نفر و صد نفر نیستند باید اذعان کرد که هزاران ساعت وقت مردم و نیروی انسانی بدون جهت ازبین میرود .

ثانیا مراجعه افراد از کلانتری محل بشهربانی کل که ممکن است فاصله زیادی داشته باشد موجبات زحمت افراد و اتلاف وقت آنها و همچنین افزایش سنگینی بار ترافیک را فراهم میسازد . زیرا اگر مراجعه کننده اتومبیل شخصی داشته باشد از کلانتری محل تا شهربانی کل را با اتومبیل می پیماید و بار ترافیک را سنگین تر میکند .

اگر اتومبیل شخصی نداشته باشد به وسیله اتوبوس یا تاکسی بمقصد میرود که برتعداد مسافران اتوبوس یا تاکسی میافزاید .

ثالثا مراجعه افراد از شهربانی کل تا اداره سجل کیفری واقع در خیابان فروردین نیز همین مشکلات رابیار می آورد که خود متضمن ایجاد مشکلات و ناراحتی های دیگر است . یعنی خسارت مادی افراد (هزینه بنزین یا کرایه تاکسی و اتوبوس) ـافزایش حجم ترافیک ، افزایش تعداد مسافران و نیز اتلاف وقت ماموران برای پاسخ دادن بسئوالات متقاضیان . برای حل این مشکل بهتر است متقاضی فقط بکلانتری محل که طبعانزدیک محل سکونت اوست مراجعه نماید و کلانتری محل مدارک لازم را باداره انگشت نگاری بفرستد . اداره انگشت نگاری و شهربانی کل پس از رسیدگی ، ورقه مربوطه‌را صادر کرده بوسیله‌ماموران خود باداره سجل کیفری بفرستد . سپس برگ عدم سوء پیشینه را که بوسیله آن اداره صادر شده است گرفته بکلانتری محل ارسال دارند .

بدین ترتیب متقاضی پس از سه یا چهار روز مجددا به کلانتری محل مراجعه کرده برگ عدم سوء پیشینه را دریافت میدارد .

بدیهی است ، اداره سجل کیفری نیز باید دفتری در شهربانی کل دائر نماید تا مراجعات در یک محل انجام گیرد و یا حداقل دفتر آن در کاخ دادگستری که فاصله کمتری با شهربانی کل دارد دائر شود .

بدین‌ترتیب کار متقاضی ساده و آسان میشود و وی ناچاربمراجعات مکرر و تماس گرفتن با ماموران و ادارات متعدد نیست . از سنگینی بارترافیک کاسته میشود و مسافران اتوبوس و تاکسی نیز کمتر میشوند .

اصولا فلسفه تاسیس دوائر مختلف مانند بانکها ، دفاتر پست و تلگراف ، کلانتری ها پاسگاه ها و غیره، بی‌نیاز ساختن مردم از مراجعه بادارات و سازمان های مرکزی است . در شهر های بزرگ دنیا تمام نیاز ها و احتیاجات مردم در محل سکونت آنان برطرف میشود و کمتر محتاج می شوند که بسازمان ها و ادارات‌مرکزی مراجعه نمایند .

امید است این مسئله که حل آن نیازی بطرح و برنامه وزیر و رو کردن سازمان ها و ادارات ندارد و متضمن کارشناس خارجی و داخلی نیست ، حل شود و در وقت و هزینه مردم و سازمان ها صرفه‌جوئی گردد و موجبات آرامش اعصاب آنان فراهم شود .

از صبح تا حالا

ساعت۹صبح

صفر عدد جالبی است ، به تنهائی هیچ است ، پهلوی یک که نشست، ۱۰ میشود و وقتی افتخار همنشینی با ۹۹۹ را پیدا کرد یکدفعه نه ارج و قرب‌خود را، بلکه ارج و قرب ۹۹۹را هم بالا میبرد . امروز پس از واقعه‌ای که برایم در یکی از وزارتخانه ها رخ داد باین نتیجه رسیدم که راقم در زندگی حکم «صفر» را دارد . میگوئید :چطور؟عرض میکنم.

به گذشته کار ندارم ، در همین‌هشت نه ماه گذشته‌بیش از۳۰ بار به وزارتخانه مورد نظر مراجعه کرده‌ام و هر بار برای ورود از هفت خوان رستم گذشته‌ام و اگر احیانا از خدمتکاری پرسیده‌ام اتاق فلانی کجاست؟آنچنان نگاهی تحویلم دادکه‌انگارکفر گفته‌ام؛ تااینجا راقم‌حکم‌صفر راداشته است، یعنی صفر بیش از ۳۰ باریه وزارتخانه موصوفرفته است وصفرهم‌از آنجابرگشته است .اماامروز ماجرا جزاین بود .برحسب تصادف جناب وزیرمرا سوار اتومبیلش کرد و بااو بود که به وزارتخانه رفتم...

کاش بودید و میدیدید ! صفر همنشین ۹۹۹شده‌بود . کمرها بود که خم میشد سرها بودکه به‌علامت تعظیم فرود می‌آمد دستها بودکه بسرعت بادوبرق به کمکم می‌آمد تا پالتو رنگو رو رفته را از تن بیرون آورم وبالاخره لبخند های مهرآمیز بود که ازاین‌سو و آن سوی نثارم میشد...

وقتی خندیدم جناب وزیر گفت:به چه میخندی ؟ گفتم : به ضیافتی‌که۹۹۹ برای‌صفر ترتیب داده است ! گفت : اطمینان داری حالت خوب است‌گفتم:ازاین بهترنمیشود!

ساعت ۱۱ صبح

مدیر کل یکی از ادارات داشت تلفنی با همسرش که در خانه بود صحبت میکرد . من از آنجایش را شنیدم که مدیر کل به همسرش گفت: به، فلانکس که فرستاده بودم ضبط صوت را دادی ؟..... وبعدنمیدانم چه شد که جناب مدیرکل‌تظاهر به خرابی تلفن کردوبس ازمدتی الو ... الو. گفتن گوشی را گذاشت ویك دفعه زد زیر خنده...

گفتم : ـاز خرابی تلفن خنده‌ات گرفته‌است؟ گفت : نه ، اتفاقاتلفن درست است . از زرنگی خودم خنده‌ام گرفته است ؟ . گفتم : کجای تلفن قطع‌کردن زرنگی است؟ گفت: خنده‌موضوع‌درهمین جاست. من کاری با عیال داشتم تلفن کردم و جوابش را که «آری» بود شنیدم . حالا اگر تظاهر به خرابی تلفن نمیکردم ، عیال مشتی خرده فرمایش میداد که میباید ظهر می ـ خریدم و به‌منزل میبردم این بود که دیدم بهترین راهش تظاهر به خرابی تلفن‌است.

گفتم:ـ پیش بسوی درجات بالاتر !

من ۷۱ کیلووزن‌دارم
همسرم ۸۵کیلو
مادرم ٦۸ کیلو
پدرم ۸۳ کیلو
چهار برادر و سه خواهرم جمعا ۴۹۰ کیلو
سه دختر و یك پسرم ۱٦۰ کیلو
با این حساب خانواده ما جمعا
۹۵۷ کیلو
وزن دارد

حسین قربانی فرزند محمد علی قربانی که‌ناراحتی اعصاب دارد . هر چه زودتر خانواده خود را از نگرانی در آورد .
آ ـ ٦٥۱۲۷

باحل اختلافات ایران وانگلیس درخلیج فارس

ایران از موجودیت فدراسیون امارات دفاع میکند

با حل اختلافات ایران و انگلیس برسر آینده سه جزیره استراتژیکی واقع درتنگه هرمز مهمترین مانع درراه تشکیل‌فدراسیون امارات کرانه دریای عمان از میان میرود .

تشکیل این اتحاد سیاسی همانطور که دیروز اشاره شد روز پنجشنبه «پس‌فردا» جامه تحقق خواهد یافت و موجودیت آن رسما اعلام میشود . این فدراسیون مرکب از امارات ابوظبی ، دوبی ، عجمان ، ام‌القوین ، فجیره و احیانا راس‌الخیمه تشکیل میشود و نخستین رئیس آن شیخ زاید بن سلطان آل نهیان حکمران ابوظبی برای یک دوره چهار ساله خواهد بود . با اعلام موجودیت فدراسیون که تشکیل آن را حل اختلافات ایران وانگلیس میسر ساخت ، ایران مسلما از نخستین کشور هائی خواهد بود که موجودیت‌این موجود نوخاسته درخلیج‌فارس را برسمیت شناسد و بدنبال این شناسائی این انتظار وجود دارد که میان ایران و فدراسیون درظرف مدت کوتاهی مناسبات سیاسی برقرارشود وایران‌بلافاصله به‌تاسیس‌سفارت درابوظبی که مرکز فدراسیون خواهد بود اقدام‌نماید.

با برقراری مناسبات سیاسی‌میان ایران و فدراسیون ، فصل جدیدی دردفتردوستی و همکاری میان ایران و امارات کرانه دریای عمان گشوده میشود و این واقعه در حقیقت تجدید عهدی است در مناسبات دیرینه ایران و ساحل نشینان کرانه های جنبی خلیج فارس . ایران و امارات کرانه دریای عمان با یکدیگر بیگانه نیستند . به‌خصوص در سالهای اخیرآنچنان محیطی از دوستی و همکاری میان ایران وامارات خلیج فارس برقرارگردیده‌که زمینه‌را برای ادامه توسعه این همکاری‌ها از هرجهت فراهم ساخته است .

ماموریت برای حقوق بشر

کمیسیون حقوق بشر سازمان ملل‌متحد دکتر منوچهر گنجی حقوقدان ایرانی را مامور تهیه گزارش جامعی از اجرای هدف های حقوق اقتصادی ، اجتماعی ، فرهنگی تعیین شده در اعلامیه حقوق بشر کرده است ، گنجی ماموریت مذکور را بایستی ظرف یکسال به اتمام برساند و برای این امر به چهل کشور در پنج قاره جهان سفر خواهد کرد .

حقوقدان‌ایرانی‌دیروز درآستانه‌ماموریت سازمان ملل تهران را به قصد کابل ترک گفت ، مرحله اولیه سفر او چهار ماه بطول می‌انجامد و وی در بازگشت از این سفر بلافاصله عازم جمهوری خلق چین خواهد شد .

حقوقدان ایرانی‌را درانجام‌این‌ماموریت یک هیئت سه نفری مرکب از دو استاد دانشگاه آکسفورد انگلیس و یک همکار ایرانی بنام رضا درودیان همراهی‌خواهند کرد .

ماموریت فعلی گنجی نخستین ماموریت او برای سازمان ملل نیست ، وی در اوائل دهه گذشته از طرف کمیسیون حقوق بشر مامور تهیه گزارشی از «آپارتاید»درآفریقا شد و این ماموریت را در کمال موفقیت به انجام رسانید ، و کمیسیون حقوق بشر با شناخت سوابق گذشته ، انجام ماموریت جدید را برعهده او واگذار کرد .

گزارشی که گنجی مامور تهیه آن است تاتسلیم و بررسی‌تمامی‌آن به‌کمیسیون‌حقوق بشر محرمانه‌خواهد ماند . گنجی درسفری که در پیش دارد با رهبران وشخصیت‌های مختلف کشور های جهان ملاقات و گفتگو خواهد نمود و حاصل این ماموریت علاوه برنحوه اجرا ووسعت موفقیت اعطاء حقوق اقتصادی ، اجتماعی و فرهنگی ، گزارش جامع دیگری‌از خط‌مشی ومشکلات‌کشور های جهان در تحقق‌هدف‌های مذکوراست. گنجی در ماموریت جاری همچنین فرصت خواهد داشت رهبران ومقامات کشورهائی را که از آنان دیدن میکند با ترقیات ایران آشنا سازد .

یادداشت‌های سیاسی روز

تهران ومرك تل

گروه کثیری از مقامات سیاسی وروسای هیئت های دیپلماتیک مقیم تهران پیش از ظهر امروز دفتر یادبود وتسلیت کشته‌شدن وصفی تل نخست وزیر فقید اردن را در سفارت اردن امضاء کردند . کشته شدن‌تل درقاهره بوسیله عوامل چریک‌های‌فلسطینی که دنیا را درشگفتی فرو برد درتهران نیز با تاسف عمیق روبرو شد واغلب مطبوعات تهران درمقالات خود این واقعه‌را محکوم و آنرا ضربه غیرقابل جبرانی به هدف های مربوط به اتحاد اعراب تلقی کردند .

گزارش مهم دیگری ازهویدا

هویدا نخست وزیر روز بیست و چهارم آذرماه گزارش مهمی از اوضاع‌اقتصادی و سیاسی مملکت را به اجلاسیه شورای مرکزی حزب ایران نوین که به منظور انتخاب یکصد نفرعضو هیات اجرائی‌حزب تشکیل می‌شود تسلیم خواهد کرد. پیش‌بینی میشود در گزارش هویدا که رئیس دفتر سیاسی و هیئت اجرائی حزب‌اکثریت‌است برنامه‌های تازه دولت نیز عنوان‌گردد.

محافل سیاسی وحزبی از هم‌اکنون‌برای گزارش رئیس دولت اهمیت خاصی قائل هستند .

مسابقات فوتبال قهرمانی باشگاههای تهران

تهران ، تیم تازه‌وارد گروه اول در نخستین دیدار ۱ـ۲ مغلوب شد!

پیروزی ۱ـ۲ بانکملی بر تهران درحالی بدست آمد که تهرانیها تا دقیقه ۷۶ (۰ـ۱) برنده بودند !

در دنباله مسابقات دراین هفته ، تنها روز چهارشنبه یك دیداردیگر بین تیم‌های دیهیم وآتش نشانی انجام‌خواهد شد

دوشنبه ۸ آذرماه استادیوم امجدیه ، دیدارکنندگان تیم‌های بانک‌ملی و تهران، تماشاگرحدود ۲۰۰ تن . داور مصطفی اعتمادی کمکها عظیمی وحدت و محمد صالحی نتیجه ۱ـ۲ بسود بانک ملی گلها در دقایق ۷۶ کریم باژخ و دقیقه ۷۷ ابراهیمی برای بانک ملی . دقیقه ۱۸ عباس رجبعلی برای تهران .

بازیکنان دو تیم :

بانک ملی : فرامرز صباحی (دروازه‌بان) ـ محمود اعتمادی ، محمد کبریائی، رضااکبری،حمید اخلاقی (حسن عضدی) ـ سعید کامیاب ، سیامک اعتمادیه (کریم باژخ) ـ عباس‌رجبیه فرد ، حسن ابراهیمی ، خسرو عجمپور ، علی عابدی ، مربی فرامرزی .

تهران : جمشید حسن‌زاده (دروازه‌بان) باقر سپهسالاری ، پرویز نهائی ، علی گودرزی ، خسرو علاف ، بهروز بریانی ، عباس رجبعلی ، اکبر بردبار ، منصورمحبوبیان، مرتضی‌قشقائی، جمشید محمد پور .

بدنبال افتتاح مسابقات فوتبال قهرمانی باشگاههای‌تهران در روز پنجشنبه هفته گذشته و انجام نخستین دیدار فصل بین تیم های پرسپولیس و اقبال که با نتیجه ۰ـ۲ بسود پرسپولیس پایان یافت بعدازظهر دیروز دیدار دیگری از جمع مسابقات هفته اول بین تیم تازه‌وارد گروه اول، باشگاه‌تهران و تیم بانک ملی انجام گرفت .

تیم تهران که در فصل گذشته مسابقات دسته دوم باشگاهها به دنبال تیم اقبال صاحب مقام دوم شدو باهمین‌عنوان قدم به‌مسابقات گروه اول گذارد تقریبا تمام استخوان‌بندی خود را از لحاظ نفرات با مقایسه با آرایشی که‌در مسابقات گروه دوم داشت حفظ کرده است . لیکن علیرغم‌هماهنگی و آشنائی بسیار نفرات این‌تیم و تلاش بسیاری که برای کسب پیروزی در نخستین دیدار انجام دادند، نداشتن تجربه‌کافی موجب شکست این‌تیم امیدوار درنخستین هفته مسابقات گردید .

ضعف بزرك تیم تهران

ضعف بزرگ کار تیم تهران در دیدار دیروز عدم نتیجه‌گیری این تیم در برابر تلاشهای خود خاصه در میانه میدان بود و در عوض بانک ملی با چهره‌ای کاملامتفاوت با چهره سال پیش خود باعزمی راسخ برای کسب پیروزی قدم به میدان گذارده بود .

ولی تغییر چهره برای بانکیها سود بسیار دربرنداشت بجزاینکه عدم همکاری لازم نفرات بایکدیگر و خاصه تکرویهای چشم‌گیرنفرات آنها در طول بازی این فکر را بوجود آورده.بود که تیم تازه‌وارد گروه اول با همه کمی تجربه قادر به کسب نخستین پیروزی خواهد بود واتفاقا این اندیشه وقتی‌شکل حقیقت بخود گرفت که در دقیقه ۱۸ عباس رجبعلی مهاجم تیم تهران اولین گل را بسودتیم خود وارد دروازه بانک ملی نمود .

برتری بانکیها تا فاصله ۱۴ دقیقه به‌پایان‌همچنان ادامه داشت ولی طول زمان باقیمانده با ۲ گل سریع بانک ملی نتیجه تغییر کرد و تیم تهران بانتیجه ۱ـ۲ درپایان شکست خورد .

بازی با سوت اعتمادی داور مسابقه آغاز شد و در لحظات نخست روی توپی که از خط دفاع نصیب رجبعلی مهاجم‌تهران گردید او بعد از یک ـ دو سریع خود با بردبار پا بتوپ داخل محوطه خطر گردید و تا فاصله۶ متری دروازه حریف پیش رفت . لیکن علیرغم دخالت یک مدافع بانکی روی توپ ، داور سوت کشید و بعلت‌آفساید بودن‌رجبعلی را از شانسی که بدست آورده‌بود محروم نمود .

موقعیت گل برای بانك‌ملی

یک دقیقه بعد عباس رجبیه پا بتوپ از ناحیه گوش چپ روانه دروازه تهران شد و در آخرین نقطه ، توپ را روی دروازه‌سانتر کرد که پرویز نهائی سانتر هافبک تهران این توپ را به کرنرفرستاد ضربه کرنر برای بانک ملی‌سودی نداشت .

در دقیقه ۱۳ پاس رجبی به ابراهیمی و شوت این یکی برای اعتمادیه موقعیت مناسبی را برای کسب گل‌نصیب بانکیها نمود لیکن اعتمادیه با ضربه‌ای که‌قدرت این شانس را از بین‌برد و ۵ دقیقه‌بعد یکبار دیگر رجبعلی و بردبار با همکاری جالب خود شیرازه دفاع بانک ملی را از هم پاشیدند .

در ۱۰دقیقه‌آخر نیمه اول چند موقعیت خوب وسیله فورواردهای بانک ملی بعلت عدم همکاری و دست‌پاچگی از بین رفت و نتیجه با همان یک گل دقیقه ۱۸ تهران خاتمه پذیرفت .

در نیمه دوم کریم باژخ بجای اعتمادیه در تیم بانک ملی جای گرفت و همین بازیکن تازه‌وارد دردقایق‌اول روی‌پاس سعیدکامیاب شوتی سنگین به‌دروازه تهران کوبید که با اختلاف بسیار کمی‌از روی‌دروازه بخارج رفت. دردقیقه ۵۸ نیز همه‌چیز برای کسب‌نتیجه مساوی در اختیار بانکیها بود در این دقیقه عجمپور گوش راست بانک‌ملی با شوتی محکم و زمینی توپ را به محوطه ۶ قدم تهران فرستاد و در همین لحظه ازروی خط ۶ قدم سه بار بانکیها روی دروازه تهران شوت کردند که بعلت عدم دقت آنها در شلیک‌توپ شانسی بوجود نیاورد .

حملات بانکیها ادامه داشت و اگر بازیکنان این تیم قدری از نگهداری بیجای توپ پرهیز می‌کردند باهمکاری بیشترخود خیلی زود قادر به نتیجه‌گیری بودند .

گل مساوی بانك ملی

در دقیقه ۷۳ درگیری کبریائی و محبوبیان موجب خطای‌کبریائی شد و اعتراض شدید او به داور موجب شد تا با کارت زرد روبرو شود . سه دقیقه بعد مدافع‌راست تهران روی‌رجبیه مرتکب خطاشد که رجبیه با شوتی بلند توپرا روی دروازه تهران فرستاد . عدم دید کافی دروازه‌بان‌تهران موجب شد تا ضربه سر باژخ توپ را وارد دروازه کند و دو تیم ۱ـ۱ برابر گردند یک دقیقه بعد بانک ملی صاحب گل پیروزی شد در این دقیقه ابراهیمی روی پاس عجمپور پا بتوپ روانه دروازه شد و پس از عبور از مدافع چپ و میانی تهران توپ را از زیربغل حسن‌زاده دروازه‌بان‌تهران داخل دروازه نمود و تا پایان بازی علیرغم کوشش فراوان‌بازیکنان تیم تهران بازی با همان نتیجه ۱ـ۲ بسود بانک ملی خاتمه یافت .

دیدار بعدی مسابقات قهرمانی باشگاههای‌پایتخت روز چهارشنبه بین‌تیمهای دیهیم و آتش نشانی می‌باشد .

بانکیها پس از اینکه در دقیقه ۱۸ دروازه‌شان گشوده شد اغلب اوقات روی دروازه تهران حمله‌ور بودند در عکس سیامک اعتمادیه مهاجم بانک ملی روی یک توپ هوائی با مدافع تهران درگیر شده است .

مسابقات انتخابی کشتی فرنگی

صیاد افروزی کشتی‌گیر آشنای ۶۲ کیلو برای پیروزی راه دشواری درپیش ندارد . عکس تسلط او را برحریف هنگام اجرای سالتو نشان میدهد .

برای مقابله با کشتی‌گیران تیم فرنگی یکی از جمهوریهای شوروی که در نیمه دوم آذرماه برای انجام چند دیدار وارد ایران میشود، فدراسیون کشتی فرنگی اقدام به انجام یکدوره مسابقات انتخابی کرده است که امشب بپایان میرسد .

از جمع‌چهره‌های دعوت‌شده باین مسابقات ۷۰ کشتی‌گیر در دیدارها حضور داشتند که از این گروه جمعی‌در روز دوم در وزن کشی غیبت کردند !

ازرده ملی‌پوشان تنها مهدی هوریا ، فیروز علی‌زاده ، گودرزی در مسابقات حضور داشتند که ضرب‌دیدگی هوریا باعث شد او نیز بجمع غائبین بپیوندد .

چهره‌های سرشناس هروزن از این‌قرار بودند :

۴۸ کیلو :

محمدرضاسراجیان ، یعقوب قمرنژاد ، حسین نقیب زاده ، علی جعفری .

۵۲ کیلو :

داودمیرزائی، حسین‌ارغنده، هوشنگ سیف‌اللهی .

۵۷ کیلو :

فیروز علیزاده ، غلامرضا قصاب ، داود ارغنده .

۶۲ کیلو :

صیاد افروزی ، ابی‌طالب دهکردی ، محمدزرینی ، محمد نقره‌وانی .

۶۸ کیلو :

اصغرغفوری، مولائی، محمد زرافشان ، محمد دلیریان ، علی حامدی و حسین‌جوادی .

۷۴ کیلو :

اکبرغیاثی ، حسین غفوری، عباسعلی حاج جعفری ، رضا نحوادی .

۸۲ کیلو :

خسرو نظافت دوست ، مراد چگینی ، اسماعیل جلالی .

۹۰ کیلو :

جلال کریمی ، محمدرضا فتحی ، غضنفر جودی .

۱۰۰ کیلو :

احمد روشن ، عین‌اله‌پور و گودرزی .

۱۰۰کیلو ببالا :

واهان عیسائیان ، عبدالرضا سگوند و ایرج شجاعی .

خبرهای کوتاه‌ورزشی

۲۵۰ ورزشکار تایلندی در بازی های جنوب شرقی آسیا

بانکوك (تایلند) ـ سخنگوی سازمان ورزش تایلند اعلام کرد این کشور بزرگترین شرکت کننده مرکب از ۲۵۰ ورزشکار را برای شرکت در بازیهای ورزشی کشور های جنوب شرقی آسیا به کوالالامپور پایتخت مالزی‌خواهد فرستاد .

در این بازیها که ماه آینده برگزار خواهد شد تایلندی‌ها در ۱۵ رشته مختلف شرکت خواهند کرد .

یك رکورد جدید وزنه‌برداری جهان برای شوروی

مسکو (شوروی) ـ فلیکس مانیف وزنه‌بردار دسته‌نیم سنگین شوروی روز گذشته در مسکو رکورد جهانی‌حرکت دوضرب این دسته را شکست و رکورد جدیدی برپا کرد . رکورد تازه ۱۹۴ کیلو است و پانصد گرم از رکورد قبلی جهان متعلق به جوهانی اولاف وزنه‌بردار دیگر روسی که ۳ ماه قبل بدست آمده بود بهتر است .

پیروزی تیم والیبال هاپوئل تل‌آویو

مادرید (اسپانیا) ـ تیم والیبال باشگاه‌هاپوئل تل‌آویو روز گذشته بعداز پیروزی ۴ـ۵ در مجموع دودیدار رفت و برگشت‌بر تیم والیبال آتلتیکومادرید قهرمان‌باشگاههای اسپانیا راهی دوریك‌چهارم نهائی‌مسابقات والیبال‌باشگاههای اروپا گردید .

درمسابقه بازگشت آتلتیکو مادرید ۲ـ۳ برهاپوئل غلبه کرد ، لیکن در بازی رفت ۱ـ۳ مغلوب‌حریف شده‌بود و به‌این ترتیب در مجموع ۴ـ۵ مغلوب و از رسیدن به مرحله بعد محروم گردید .

کیل جوهانسون قهرمان پینك‌پنك انفرادی مسابقات اسکاندیناوی

گوتنبورك (سوئد) ـ کیل‌جوهانسون قهرمان سابق پینك‌پنك مردان اروپا روز گذشته در مسابقات پینك‌پنك اسکاندیناوی در گوتنبورك در رشته مسابقات انفرادی مردان به مقام قهرمانی رسید . وی در دیدار فینال که ۵۰ دقیقه بطول انجامید حریف چینی خود تایوون‌یوانك را شکست داد . وی در حالی ۲ـ۳ بر حریف خود غلبه کرد که در دو گیم نخست ۱۴ـ۲۱ و ۱۲ـ۲۱ مغلوب گردید . لیکن در ۳گیم بعد ۱۷ـ۲۱ ، ۱۹ـ۲۱ و ۲۱ـ۲۳ به‌پیروزی رسید .

از جمله حوادث بزرك این مسابقات شکست وحذف قهرمان جهان ، اسلان‌بنکتسون در برابر یك قهرمان تین‌ایج مجارستانی بنام گابورگرگلی بود .

در مسابقات دوبل بانوان چینی‌ها بلطف چنك‌هووای‌پنك و لی‌لی بمقام قهرمانی رسیدند و در مسابقات انفرادی‌بانوان خانم رادبرك قهرمان سوئدی مقام اول را کسب کرد .

نظرات فرهنگیان

شایعات درباره کلاسهای شبانه دبیرستانها

از ارزش مدارك تحصیلی میکاهد

امروز نیز چند فرهنگی دیگر پیرامون درس های شبانه دبیرستان‌ها که آئین نامه آن دردست اصلاح‌است اظهار نظر کردند.

آقای‌مهدی نصیری انصاری رئیس‌دبیرستان غیر دولتی علم‌و هنراظهار داشت :

موردی ندارد که دبیرستان‌های دولتی‌برای داشتن کلاس های شبانه هیچ‌شرطی نداشته باشند، ولی‌درسراه مدارس غیر دولتی شرط «پوسانتاژ ۹۰ درصدقبولی در کلاسهای ششم »وجود داشته باشد.

آقای‌نصیری افزود : تاسیس کلاسهای شبانه دولتی فکر بسیارخوبی‌بوده ، ولی در عمل نتایج مصوبی نداشته‌است ،زیرا مسابقه جلب محصل فقط ازراه «آسان دردمه‌دادن » انجام‌شده است ، نه بهتردرس دادن .

آقای نصیری گفت : اگر پورسانتاژ قبولی پنجم متوسطه یك‌دبیرستان دولتی را با ششم آن‌مقایسه کنندمعلوم میشود امتحان داخلی و غیر داخلی‌چه تفاوت عجیبی با هم دارد ، در حالی که در ان‌دسته از مدارس غیردولتی که‌خوب کار می کنند، همه کلاسها در یك سطح قبولی دارد . کارنامه برای‌محصل روزانه ارزش کارنامه برای محصل شبانه را نداردو محصل شبانه بهر ترتیب که‌امدن‌داشته باشد فقط‌مدرك را لازم دارد ، زیرا در وضع اداری وزندگی اجتماعی او مولتراست و به‌همین دلیل شبشات زیاد می شود .

وی‌اضافه کرد : فقط باید رقابت‌مطلوب‌ایجاد کرد ، به‌این نحو که همه درس بدهند ،ولی در هر بخش‌فرهنگی‌هیات‌ممتحنه واحدی امتحان کند ، تاهر جاکه بهردرس میدهندمحصل به‌آنجا مراجعه کند ، نه هرجا که‌زودتر کارنامه میدهندوآسان امتحان می کنند.

در هر حال ، نظر اینجانب اینست که همه‌درشرایط‌واحدی ثبت‌نام کنند وشرایط‌واحدی را اجرا نمایندوبدون تبعیض ، همه دریك شرایط امتحان بدهند، تامعلوم شود غیردولتی ها ، آموزشگاه هاو دولتی ها چه‌می کنند.

مراقبت

یك راهنمای‌تعلیماتی (بازرس) دراین‌باره گفت:

کلاسهای شبانه دبیرستان ها اگرواقعا در آنها همه نظامات‌و آئین‌نامه هااجراشودبدیده‌خوبی است ، چون هم دبیرمیتواند شبها اگروقت داشته‌باشددرس بدهدوبدون منت کشیدن از مدیران دبیرستان های‌غیردولتی ویاآموزشگاه‌ها ، حق‌التدریس بگیرد وهم‌داوطلبان تحصیل در یك محیط باانضباط ، درس بخوانند وعادت به نظم‌و ترتیب وانجام تکالیف کنند.

میگویند کنترل کلاس ها کم بوده‌است ، من به لحاظ شغلم نمی‌توانم دراین بابت اظهارنظر صریح کنم ، ولی همه دراین مطلب متفق‌القولند که هر چه کنترل یك مدرسه بیشتر باشد محصول کارش بهتراست ـ محصول مدرسه «نسل آینده » استواین‌امری بسیار مهم است. من به آئین‌نامه ها و قوانین عادی‌اشاره نمی کنم ، کنترل‌همه مدارس کشور طبق اصل۱۹متمم قانون اساسی برعهده وزارت آموزش‌وپرورش‌است .این‌اصل میگوید که تمام‌مدارس ومکاتب باید تحت‌ریاست عالیه‌و مراقبت وزارت معارف (آموزش‌وپرورش فعلی)باشند وقانون‌اساسی‌مقدس است ،البته‌یونسکو نیز همین توصیه را کرده‌است .

من کارندارم که مدرسه راچه شخصی‌تاسیس می کند ،دولت، یاشورای منطقه و یا اشخاص عادی ، آنچه که من میخواهم بگویم این‌است که اگر بر اجرای دقیق برنامه هاوآئین ـ نامه هاوقوانین و اصول‌آموزش وپرورش مراقبت‌شود تحصیل حاصل‌است ، پس من هم معتقد به کنترل‌شدید کلاسهای شبانه (امتحانات‌وحضوروغیاب‌شاگردان) هستم تاخدای ناکرده نگویندهر وقت‌دلمان خواست رفتیم‌وآخر سال هم قبول شدیم ، این‌حرف از ارزش مدارك تحصیلی مامی‌کاهد وسبب میشود که همه ، حتی ۷۰ساله ها به فکر مدرك گرفتن بیفتند.

خوشحالی کوتاه

در یك‌دبیرستان دولتی(دختران) درحوزه‌ناحیه ۴از یك‌دبیر نظرش راپرسیدیم او گفت :سه‌سال‌قبل وقتی درسهای‌شبانه‌دولتی تشکیل شد خوشحال شدم ، فکر می ـ کردم که‌دیگر برای‌حق‌التدریس شب‌نزد مدیران غیردولتی گردن کج‌نخواهم کرد ، ولی‌سال بعد به مدارس غیردولتی هم‌اجازه تاسیس کلاس شب‌داده شد و آنقدر کلاس شب دایر گردید که‌حق‌التدریس به علت کم شدن شاگرد پائین آمدواینك احساس میکنم که دوباره روزی‌مجبور خواهم شدازغیردولتی ها‌تقاضای کارکنم وآنهاناز بکنند.

اجاره تاسیس

عضوانجمن خانه‌و مدرسه یك دبیرستان اظهارداشت : چون توسعه مدارس بر عهده شورای منطقه‌ای‌است ، درآمد های آموزشی نیز باید به همین‌شورا داده شود تا مدرسه بسازد و مشکلات کمبود مدرسه حل‌شود وباین‌ترتیب‌منطقی‌است اگرامور کلاسهای شبانه دولتی که می گویند «منفعت »دارد به شورا داده شود .

این شخص گفت : شنیده‌ام اجازه تاسیس کلاس های شبانه دبیرستان های غیردولتی برعهده شوراهای‌آموزش‌وپرورش منطقه است ،ولی‌تاکنون در تهران باوجود تشکیل شورا ،مقامات آموزش‌وپرورش‌این‌اجازه‌راراسا صادر کرده‌اند .

نتیجه بگیریم

خبرنگاران ماماحصل گفت وشنودهای خود را تاکنون‌به این‌نحو خلاصه کرده‌اند که عقیده‌اکثر آنهائی که مورد مصاحبه قرارگرفته‌اند ، این است که حق‌التدریس کلاس های شبانه ثابت‌و مانندکلاس های روزانه از طرف دولت پرداخت‌شودوشهریه نیز به حساب دولت‌ریخته شود تا بتوان شاگردان اضافی روز راهم به‌شب‌منتقل کرد ونسبت به‌امتحانات و حضورو غیاب اطمینان یافت.

نظراقلیت این بود که امتحانات کلاسهای شبانه زیر نظرناحیه انجام شود تا شاگرد با توجه به کیفیت‌و نحوه تدریس ،مدرسه خودرا انتخاب کند.

مهاجری وشرکاء بیت‌المللی مسافرت وجهانگردی

آژانس جهانگردی مهاجری وشرکاء

به دوستداران ورزش فوتبال مژده میدهد

برای بازدید از مسابقه تیم فوتبال ملی ایران وکویت (مسابقه برگشت در چهار چوب مسابقات ۱۹۷۱ مونیخ) و همچنین بازدید از کشور کویت در بهترین فصل سال ترتیب یك مسافرت سه روزه به کویت راداده‌است

تاریخ حرکت ۸ دیماه مطابق با ۲۸دسامبر

قیمت ۱۳۵۰ تومان

شامل بلیط دوسره هواپیما ـ اقامت درهتل های خوب صبحانه‌و ناهار ـ ازفرودگاه به هتل‌وبالعکس، بلیط ورودی مسابقه فوتبال ویزای کشور کویت .

برای رزروجا و راهنمائی جهت اخذ گذرنامه به آژانس جهانگردی مهاجری قسمت توریستی خیابان ویلا شماره۳۷ طبقه سوم مراجعه فرمائید .

تلفن: ۸۲۴۰۷۷ ـ ۸۲۴۰۷۶ـ۸۲۴۰۷۵ـ۸۲۴۰۷۴

یك ابتکار تازه و جالبو بیسابقه دردنیای مطبوعات :

دومجله، بجای یك‌مجله !

از این‌شماره درداخل اطلاعات بانوان‌یك بخش مستقل بچاپ رسیده که به مد و زیبائی اختصاص دارد . این‌بخش که به سردبیری دو مد ساز و آرایشگر برجسته و معروف ایرانی‌اداره میشود ، علاوه‌بر اینکه تازه ترین مدل های لباس و آرایش راارائه میدهد

هم برای خانم‌ها وهم برای آقایان . . .

راهنمای بسیار موثر و سودمندی درزمینه آراستگی، برازندگی‌و شیکپوشی است . . .

خانم ، آقا !

اطلاعات بانوان این شماره را که دومجله بجای یك مجله مجموعه‌ای از زبده رپورتاژ ها،داستان هاومقالات خواندنی‌آموزنده و سرگرم کننده اختصاصی است به‌بینید ، بخوانید و مطالعه آنرابدوستانتان توصیه کنید . . .

جنایت در سحرگاه

پلیس درجستجوی مردی است که همسر وفرزند همسر او درخواب کشته شدند

این مرد قبلا به مادرزنش گفته بود که همسر اول خودراکشته‌و۸سال درزندان بسر برده بود

پری

پلیس در جستجوی مرد ۴۰ ساله‌ای است که گفته میشود همسر و فرزند همسرش را در خواب کشته و فرار کرده است .

این جنایت سحرگاه دیروز در خانه‌سه طبقه شماره ۴۹کوچه هاشمی خیابان تیموری (بخش ۱۱ پلیس) روی داده است .

مقتول پری کریمی نام داشت و ۲۷ ساله بود . متهم سیف‌اله شکری مدیر نام دارد .

درباره این واقعه بانو زینب مادر پری اظهار داشت .

در خانه شماره ۴۹ ، من در یك طبقه و دامادم سیف‌اله در طبقه دیگر زندگی میکردیم . سحرگاه امروز (۲ شنبه)متوجه روشن شدن چراغ طبقه پائین و صدای پای دامادم شدم از صدای پایش فهمیدم که وارد آشپزخانه شد و سپس ازخانه بیرون رفت .

او در چهار راه پهلوی‌دست فروش بودواول وقت سرکارش میرفت .

من تصور کردم که در آن ساعت به حمام میرود.

ساعت از ۸ گذشته بود که به طبقه پائین آمدم . ازدخترم خبری نبود ، تعجب کردم ، دستگیره‌دراطاقش را چرخانیدم قفل بود تصور کردم برای‌خرید از خانه خارج شده است .

چون قصد خرید گوشت ونان داشتم به سراغ ساك نایلونی که در راهرو افتاده بود رفتم آنرا برداشتم ، کلید در اطاق دخترم زیر آن بود . هیچگاه دخترم کلید اطاقش رااینجانمی گذاشت ، نگران شدم ، در اطاقرا بازکردم، دیدم‌رختخواب پهن است . ابتدا تصور کردم که دخترم و پسر ۹ ماهه‌اش «امید» خواب هستند ، آنها را صداکردم جوابی نشنیدم، لحاف را از روی «امید» برداشتم‌مرده بود ، به فکرم رسید که‌دخترم موقع خواب روی امید غلطیده‌و او را خفه کرده است .

رختخواب را از روی دخترم کنار کشیدم نیمی از صورت‌او سیاه شده بود . دستش‌راگرفتم سردبودوپیدابودهردوخفه‌شده‌اند دیگر برایم جای شك باقی نماند که دامادم هر دو را کشته وفرار کرده بود ،لذا جریان را به کلانتری ۱۱ اطلاع دادم و جنازه ها جهت تعیین علت مرك به اداره پزشکی قانونی منتقل شدند .

زینب در باره ازدواج دخترش گفت :پری پارسال با مردی که خود را مجرد (عزب) معرفی کرده‌بودازدواج کرد، ولی‌اندکی بعد متوجه شد که شوهرش دارای همسر و چند فرزنداست و با شناسنامه «المثنی» او را عقد کرده است . با اینکه می توانست شکایت کند ترجیح‌داد طلاق بگیرد .

او درآن موقع حامله بود . پنج ماه پس از وضع حمل‌یکی از همسایگان ما اصرار کرد که پری باسیف‌الله که درکوچه ما (خانه شماره ۴۹)را خریداری کرده بود ازدواج کند .

این ازدواج ٤ ماه قبل عملی شد .

ما از سوابق‌سیف‌الله بی‌اطلاع بودیم .درپایان‌اولین ماه‌ازدواج، یك روز سیف‌الله‌آن‌چنان‌دخترم را کتك زد که در بیمارستان بستری شد .

دخترم بعدا به من خبر دادکه حامله شده است .

دامادم که مرا به خانه خود برده بود اخیرا خانه را فروخت او بااینکه پول را دریافت داشته بود خانه را تخلیه نکرده بود که این حادثه روی داد .

او گفت : سرشب داماد و دخترم با هم اختلافی نداشتند فقط من مانع از آن شدم که تا دیروقت شب تلویزیون تماشا کنند و وادارشان کردم که بروند و بخوابند .

زینب افزود : چند هفته پس‌از ازدواج ، یك روز از دهان‌دامادم شنیدم که همسر اولش راکشته است و ۸ سال به‌جرم قتل او در زندان بوده وهنوزنمیدانم که این حرف تا چه حد صحت‌دارد.

رسیدگی به این پرونده به آقای اخلاقی بازپرس شعبه۱۹ تهران احاله شده است وامروز ازشوهر اول پری تحقیق شد .

سیف‌الله

گشت وگذاری درکاخ عدالت

درباره تصادف خونین تهران پارس

★بازپرس‌شعبه۳٤دادسرای تهران در انتظار تعیین وضع مجروحین تصادف خونین تهران‌پارس است تا برای « راننده » که اینک در زندان بسر می‌برد قرار مجرمیت‌صادر کند . این حادثه جمعه ، چهاردهم آبان ، براثربرخورد اتومبیل کورسی شماره۱۹۸۷٤ تهران ـ د به رانندگی‌بهرام هومن با صف‌اتوبوس‌که‌منجربه قتل سه‌نفر وجرح ٦ نفر شد روی‌داد .

خانم آلمانی بازداشت شد

آلفردالودویك

● آلفریدالودویگ خانم میانسال آلمانی که پریشب در خیابان ٤٥ متری سید خندان یک زن ٦٠ ساله و یککودک ٥ ساله را با اتومبیل خود کشت بازداشت شد .

علت تصادف حساس نبودن ترمز اتومبیل و صرف مشروب الکلی از جانب این خانم که در مدرسه آمریکائیها زبان آلمانی تدریس میکرد تشخیص داده شده است .

این زن آلمانی که در تهران‌پارس سکونت داشت ، تنها زندگی می کرد او به فارسی وانگلیسی تسلط کامل دارد .

او مدتی نیز در هند آلمانی تدریس میکرد . وضع پرونده طوری است که به احتمال زیاد دادستان برای این خانم کیفر خواست جنائی صادر خواهد کرد .

مزاحم

★ دادسرای تهران دیروز دستور دستگیری مردی را که مزاحم بانو « بلقیس » میشود صادر کرد .

بانو بلقیس گفت : این مرد در خیابان ، کوچه وحتی اتوبوس مزاحم اوست و با اصرار و التماس تقاضای ازدواج دارد !

قرض در حال مستی !

● دیروز مردی که خود را « محمد » معرفی می کرد به دادسرای تهران شکایت کردکه چندی قبل در حال « مستی و صفا » یکی از دوستانش از او ٥ هزار تومان قرض گرفت و اینک حاضر نیست آنرا پس بدهد .

دادسرا این مرد رابه‌محکمه حقوق هدایت کرد .

مادر شوهرش را گاز گرفت

★ یک زن جوان به اتهام گاز گرفتن مادرشوهرش به یک ماه حبس محکوم شد .

او امروزدرراهرودادگاههای شهرستان تهران می گفت :

مادرشوهرم که در خانه ما زندگی میکند هرروز مرا از آرایش کردن منع می کرد . من یک زن ۱۹ ساله هستم و آرزو دارم ، ولو اینکه از خانه خارج نشوم زیبا باشم . یک روز از این تذکر دائمی مادرشوهرم به تنگ آمدم و به او گفتم : خوب است این تذکر را به دخترش هم بدهد که دست بردموی سر مرا بکشدکه دستش را گاز گرفتم و اداره پزشکی قانونی برای‌او ۷روز « درمان » تعیین کرد .

دلیل طلاق

● زنی که ساعت کار شوهرش را از اداره‌وی سئوال کرده است اینک در معرض طلاق قرار دارد !

این زن امروز گفت : مدتی‌بود که شوهرم عصرها از خانه خارج می شد وقتی اعتراض می کردم می گفت : اداره می‌روم یک روز که حوصله‌ام سررفته بود به اداره‌اش رفتم واز کارگزینی جریان راپرسیدم معلوم شد دروغ میگوید .

او موقعی که از ماجراباخبر شد دیگر به خانه نیامد و علیه من عرضحال طلاق‌داد و من به عرضحال اواعتراض‌کردم .

هیچ خطائی که دلیل طلاق باشد ومحکمه بپذیرد از من‌سر نزده است من صرفا به خاطر علاقه‌ای که‌به او دارم جریان را از اداره‌اش پرسیدم و این راحق خود می دانستم .

تقاضای اعدام برای ۲قاتل نامادری

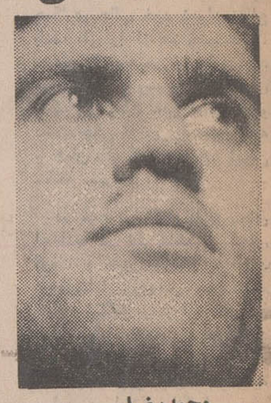

محمدرضا

برای دو جوان که‌نامادری های خود را به قتل‌رسانده‌اند تقاضای مجازات اعدام شد ، یکی از این جنایات درتهران و دیگری در زنجان روی داده است .

جنایت تهران در نیمه مرداد امسال در مهرآباد روی داد و محمد رضا رحیم زاده نامادری خود ستاره را که جلوی او وپدرش پشت سر مادر متوفایش‌بدحرفی میکرد، بقتل رساند .

جنایت زنجان در آذرماه پارسال روی داد و امیدعلی مرادلو ۲۰ ساله نامادری‌خود بانو سعادت‌را درتنورانداخت.

تصادف د رخیابان سپه

دیشب در ساعت ۲۰ یك مرد ناشناس ۷۰ ساله براثر تصادف با وانت شماره ۹٦٤۳۷ کشته شد .

این حادثه در خیابان سپه روی داد و حسین سیاهپوش راننده وانت به دادسرا تسلیم شد .

یازدهم آذرماه

برنامه قرعه‌کشی کفش بلا از تلویزیون ملی ایران
اجرا کننده عبدالکریم اصفهانی خواننده آغاسی

زن ۵۰ساله ۲قلو زائید

شوهر این زن ۷۰ ساله است

دیروز در اصفهان یك زن پنجاه ساله دو قلو وضع‌حمل کرد . نوزادان این بانو که صغری مرتضائی نام دارد هر کدام در حدود پنج کیلو گرم وزن دارند . حبیب‌اله اسماعیلی پدر دو نوزادهفتاد ساله است .

حبیب‌اله که از ساکنان جرقویه است هنگامی که از دو قلو بودن نوزادان‌آگاه‌شد به رقص پرداخت .

صغری و حبیب‌اله ، یك پسر و دختر دیگر دارند که هر دو ازدواج کرده‌اند و فرزند دارند .

حال صغری و نوزادان او کاملا خوب است ، پزشکان از وضع حمل صغری دراین سن ، ونیز وزن نوزادان اودر تعجبند و موضوع را مورد مطالعه قرار داده‌اند .

زن ومردی بگلوله بسته شدند

دیشب ، درروستای «والو» رضائیه یک زن و مرد به ضرب گلوله یک و یا چند ناشناس‌کشته شدند .

مقتولین « اقدس » و عزیز نام داشتند .

گزارش خبرنگار ما در رضائیه حاکیست که این دو هدف ۷گلوله قرار گرفتند . دربدن این زن و مرد آثار ضربه های متعدد کارد نیز دیده می شد .

شوهر مقتوله که چهار فرزند دارد به اصفهان رفته بود .

تلاش برای یافتن قاتل ویاقاتلان ادامه دارد .

گفته میشود که ممکن است‌انگیزه این جنایت ، تعصبات فامیلی باشد .

متهم جنایت قم

درشعبه ٥ دادگاه جنائی تهران محاکمه می‌شود

علیمراد

محاکمه علیمراد سعادتی که در اردی‌بهشت‌ماه امسال در قم یحیی جعفری‌را کشت بزودی در شعبه ٥ دادگاه جنائی تهران آغاز می شود .

برای متهم تقاضای مجازات‌اعدام شده است .

قتل یحیی به تحریک همسر او تاجماه صورت گرفت .

علیمراد پس ازدستگیرشدن‌گفت: از مدتها قبل نقشه‌قتل‌یحیی‌راطرح کرده بودم ، ولی فرصتی دست نمیداد که نقشه خود را بمرحله اجرا بگذارم . چند روز پیش در یکی از خیابانهای‌قم به اوبرخوردم وگفتم که میخواهم به طغرودبروم، ولی به تنهائی میترسم ، مرا همراهی کن .

یحیی قبول کرد و سوار تاکسی من شد .

به طرف طغرود حرکت‌کردم ، در نزدیکی کاروانسراسنگی تاکسی را متوقف کردم و به یحیی گفتم موتور ماشین داغ کرده است پیاده‌شو سیگاری دودکنیم و بعد به راه خود ادامه دهیم .

از تاکسی پیاده شدیم سیگاری به یحیی تعارف کردم و وقتی او مشغول آتش‌زدن سیگار بودباکارد به سویش حمله بردم ، ولی یحیی فرار کرد ، او را تعقیب کردم و دوضربه کارد از پشت به وی زدم که جان‌سپرد .

علیمراد اضافه کرد که« سر » یحیی را به قم بردم و جریان را به تاجماه خبردادم و او که برای مرگ شوهرش ٥۰ ریال‌نذر کرده بود نذر خود را اداکرد.

دادستان برای تاجماه که از شوهرش سه دختر دارد تقاضای مجازات زندان کرده است .

یحیی (مقتول)

یك‌ماه پس از عروسی

یك بانوی ۱٦ ساله که شوهرش به او گفته بود: «تورا برای کلفتی سه برادرم گرفته‌ام» خود را مسموم کرد .

او که تحت عنوان بیمار شماره ۲۱٦۱۱ دربیمارستان مسمومین تهران تحت معالجه قرار گرفته است اظهار داشت : یك ماه پیش شوهر کردم ، در آن تاریخ دانش آموز بودم و به این سبب حاضر شدم آرزو های تحصیلی خود را فراموش کنم‌که شوهرم سوگند خورد عاشقم شده است ، ولی اینك او میگوید به این منظور مراگرفته است که برای سه برادرش غذا تهیه کنم و کلفت آنها باشم و این حرف شخصیت مرا متزلزل ساخته است ، بطوریکه عمر خود سیر شده‌ام .

مجروحین حوادث در۲۴ ساعت گذشته

رفیعه نوری ۲٥ ساله فرزند عبداله ، منصوره مهدی‌آبادی ۲۰ ساله فرزند حبیب ، آبیس عابدی ۱۳ ساله فرزند حسین ، میرزا علی طاهر انوری ۷۰ساله فرزنداللهقلی، جلال معماری ٤ ساله فرزند جواد ، محمدقربان کرمی۱۳ساله فرزندامیر حسین و عزیز فلاحی ۷۰ ساله فرزند علیمراد در اثرتصادف رانندگی. سلمان صمدی‌لو ۲۰ ساله فرزند صابر ، قدرت یونسی ۳٥ ساله فرزندرجب ،سردارپناهی ۳٥ ساله فرزند رشیدومحمد کلاته ۱۰ ساله فرزند علی براثرچاقو خوردگی .

احمد جمشیدی ۱٦ ساله فرزند ابراهیم براثر سقوط از بلندی.

اسد پور میرزا محمدی ٥۰ساله و محسن طاهری ۱۷ ساله فرزند محمد بر اثر زمین خوردگی ، اکرم دیزچیان ۷ ساله فرزند سعید و مهدی سعیدی یك‌ساله فرزند احمد براثر سوختگی .

NOBEL
نوبل
نوبل

از فرداصبح فقط در سینما

شهر قصه

نمایش دهنده آثار سینمائی برتر
(خیابان عباس‌آباد ـ تلفن ٦۲۷۲۹۰)

اثری انتقادی وطنزآلود از برخورد انسانهای ساده با تمدن ماشینی امروز . مسئله‌ای‌حاد که درپنج قاره‌عالم بشر باآن روبروست !

سئانسها ۱۱ صبح ۲ـ٤ـ٦ـ۸ـ۱۰ بعد از ظهر ـ کیشه سینما شهر قصه بلیط رزرو میکند

من ۷۳ کیلووزن دارم
مادرم ٦۸ کیلو
پدرم ۸٥ کیلو
زن ندارم بچه ندارم درعوض ۱۴خواهرو برادر دارم که
جمعا ۹۸۰ کیلووزن دارند

با این حساب خانواده ما جمعا

۱۲۰٦ کیلو
وزن دارد

مجالس ترحیم

باکمال‌تاسف درگذشت مرحوم **نصرت‌اله مشکوتی کارمند** بازنشسته وزارت پست و تلگراف و تلفن را باطلاع میرساند . مجلس ترحیم روز پنجشنبه ۱۱ جاری از ساعت ۱۲ ونیم الی ۲ ونیم بعداز ظهر درمسجد الجواد واقع درمیدان ۲۵ شهریور برگزار خواهد شد .

وزارت پست و تلگراف و تلفن

آ ـ ۶۲۲۱۰

باکمال تاسف درگذشت شادروان **آقای نصرت‌اله مشکوتی** عضو عالی رتبه بازنشسته وزارت پست و تلگراف را باطلاع خویشان . دوستان و آشنایان میرسانیم . مجلس ترحیم آن مرحوم از ۱۲٫۳۰ دقیقه الی ۱۴٫۳۰ دقیقه روز پنجشنبه ۵۰٫۹٫۱۱ درمسجدالجواد میدان ۲۵ شهریور برگزار میگردد.

خانواده های : مشکوتی . مطلبی. شریف رازی . انصاری . پالیزی . ایران‌پور . صفاکیش . دالائی ، رفعت . حکیمی ، معینی . بوطالب . گلستانیان . ناظمی . امیر عزیز . عزیزی . زمانی . نادر . معتمدی . روشن .

آ ـ ۶۲۲۱۰ ۱ـ۲

بعموم افراد خانواده های عزادار بویژه بازماندگان آن مرحوم مصیبت وارده را تسلیت میدهیم .

بانهایت تاثر درگذشت شادروان **حبیب‌الله رحمانی** بزرك خاندان رحمانی‌پدرگرامی شیرمرد ارجمند آقای ایرج‌رحمانی عضو باشگاه لاینز بین‌المللی تهران را باطلاع شیرمردان و شیرزنان باشگاه لاینز تهران میرساند .

مجلس ترحیم فقید سعید روز چهارشنبه دهم آذرماه ۱۳۵۰ از ساعت ٤ تا ٦ بعدازظهر درمسجد مجد برگزار میگردد .

باشگاه بین‌المللی لاینز تهران

آ ـ ۲۵۱۹۱

بانهایت تاسف فوت همسر و پدر و برادر عزیزمان **حبیب‌الله رحمانی** (بزرك خاندان رحمانی) را باطلاع اقوام و دوستان میرسانیم . مراسم ختم مردانه و زنانه آن‌فقیدسعید ازساعت ٤تا٦بعداز ظهر روز چهارشنبه ۵۰٫۹٫۱۰ درمسجد مجد برگزار خواهد شد .

امجدرحمانی (شریفرازی) . مینو . مینا . ایرج . بیژن. تورج . اصغر . فریدون . مصطفی . مرتضی و عصمت رحمانی . خانواده های : رحمانی . شریفرازی . رحمانیان. مفضلی . پروین‌تهرانی . عقیلی . بقائی . واحدی . اخوان . جوان . قندهاری . فصل‌بهار . جعفری . زهادی . ثابتی . ارمند . ایمانیان . کاظمزاده مهدی . خدائی‌فر . کمانتر ، دنائیان . منصوری. موتمنی‌آذر. جلالی. سعدوند . حاج‌سید. نراقی . قرائی . علیرضائی .شیبانی . اسلامی . حاج‌احمدی . دتابچی . صنعتکار . قاسمزاده . ثقفی . جنابی . غفاری . عسگریه . شاه‌علی . پازوکی . لباف . پورافضل . طاهری . توانا . بهاری .

آ ـ ۲۵۲۶۷

بااندوه فراوان فوت شادروان **حبیب‌اله رحمانی** (بزرك خاندان رحمانی)پدر خانم آقای‌رضا مفضلی نایب رئیس‌هیئت مدیره شرکت سهامی کارخانه های صنعتی آزمایش راباطلاع می رساند .

مجلس ختم آنمرحوم روز چهارشنبه ۵۰٫۹٫۱۰ (فردا) از ساعت ٤ الی ٦ بعداز ظهر درمسجد مجد برگزار خواهد بود .

مدیر عامل شرکت سهامی کارخانه های صنعتی آزمایش
محسن آزمایش

آ ـ ۶۲۱٤۰

فوت ناگهانی پدر گرامی همسران خود را باطلاع می رسانیم . مجلس ختم درمسجد مجد از ساعت ٤ الی ٦ بعداز ظهر روز چهارشنبه ۵۰٫۹٫۱۰ (فردا) برگزار میشود .

محسن رحمانیان . رضامفضلی

آ ـ ۶۲۱٤۰

بانهایت تاسف فوت آقای **حبیب‌الله رحمانی** پدرخانم آقای محسن رحمانیان را باطلاع میرسانیم . مجلس ختم انمرحوم ساعت ٤ الی ٦ بعدازظهر روز چهارشنبه ۵۰٫۹٫۱۰ (فردا) درمسجد مجد برگزار خواهد شد .

از طرف بازرگانان سرای عالی و سرای عالی‌نو :
حاج حسین کاشانی مجد . رضاکاشانی‌مجد . حاج‌ابوالقاسم جان‌نثار . حاج‌جوادوری . حاج‌عزیز علاءالدینی . حاج‌ناظم تهرانی . حاج‌علی کریمی . محمد مغفوریان . حاج‌رسول ماهوتچی . مازندرانی . فیروزآبادی . شیرازی . سیدحسن عرب . نفیان . عرب‌شاهی‌میلانی . لباف و سایر بازرگانان.

آ ـ ۶۲۱٤۰

بااندوه فراوان درگذشت‌نابهنگام شادروان **حاج‌حبیب‌اله اژدریان** را باستحضار بستگان و آشنایان میرسانند . مجلس ترحیم مردانه فقید سعید روز چهارشنبه ۵۰٫۹٫۱۰ ازساعت ۲ ونیم تا ٤ونیم بعداز ظهر درمسجد حاج‌ابوالفتح واقع در خیابان ری نزدیك میدان شاه منعقد است .

حضور آشنایان‌وبستگان دراین مجلس موجب تسلی خاطر بازماندگان است .

خانواده های : اژدریان . سرتیپ اکبرزاده . سرتیپ سیستانی . موثقی . جعفرزاد . رضائی . صفائی . بدخشان. کوهپایه . الهی . خطیرمهر . قاسمی . شایسته . شکرالهی. نیکوکار .

آ ـ ۲۵۱۱۱

بعموم بازماندگان آنمرحوم مصیبت وارده را تسلیت میدهیم .

خانواده های : هاشمی نژاد ـ اصفهانی . ماهوتیان . ملکشاهی . ملکوتی . رضی . شوشتری . پوست شور شیرازی فصیحیان . جوادی.

با نهایت تاسف و تالم فوت ناگهانی مرحوم **سید مرتضی هاشمی** کارمند بانکملی راباطلاع دوستان و آشنایان میرسانند.

مجلس ترحیم آن مرحوم روز چهار شنبه دهم اذر ماه از ساعت ۲ و نیم تا٤ ونیم بعداز ظهر در مسجد ارک و ختم زنانه در همانروز و همانساعت در منزل شخصی واقع در خیابان امیرآباد خیابان شیراز برگزار میگردد.

آ ـ ۲۵۲۷ ۲ـ۲

بدینوسیله درگذشت شادروان مرحوم **شاه مراد والامقام** را باطلاع میرسانیم . مجلس ترحیم مردانه و زنانه آن فقید سعید از ساعت ۳ تا ۵ بعداز ظهر روز چهار شنبه ۵۰٫۹٫۱۰ در مسجدالجواد منعقد خواهد بود.

ملک . منصور . پری . ناصر . فوزی . فریده . هایده . ناهید . فائزه . نی‌نی‌والامقام . شاه میرزا سودانی . علی‌مراد بکزاده. سرهنگ محمدحسین‌طواحن . خانواده های فرهادی. سرگردغلامرضا فرهادی . فریدون فرهادی . یوسف حافظیان. فروغمند .

آ ـ ۵۱۵ ۲ـ۲

بانهایت تاسف درگذشت مرحومه **بانو زهرا ربیعی** را باطلاع آشنایان و دوستان میرسانیم . مجلس ختم زنانه و مردانه روز چهارشنبه ۵۰٫۹٫۱۰ از ساعت ۲ ونیم الی ۵ بعدازظهر درمسجد حاج‌حسن‌واقع‌درخیابان شاپور (ارامنه) برپا خواهد بود .

خانواده های : ربیعی . معزی . شهروز . هادیان . اطمینان . مجیدی . شبستری‌زاده .

آ ـ ۲۵۲۰۹

مصیبت وارده را بعموم بازماندگان آنمرحومه تسلیت‌میدهیم .

باکمال تاسف و تاثر فوت مرحوم آقای **ابراهیم بخوری (میرزاآقا همدانی)** بزرك خاندان بخوری را باطلاع دوستان و آشنایان میرساند. مجلس تذکر آنمرحوم روز پنجشنبه ۱۱ آذرماه از ساعت ۳ تا ۵ بعداز ظهر در کنیسای‌ابریشمی خیابان کاخ شمالی برگزار میشود .

مریم‌گبای . یعقوب . منوچهر . حبیب . یوسف . مهین راشل وشهناز بخوری و خانواده های میبطاحی . مکابی . فراروی . پورات . کامران . بهجو . سلیم . انور . سعیدیان. یونسی . خالویان . شایع . بوداغیان . عباس‌کتابیان . دکتر نورانی . یحیی‌صالح‌و هوشنك بشورون .

آ ـ ۲۵۲٤۳

بعموم بازماندگان آنمرحوم مصیبت وارده را تسلیت میدهیم .

بدینوسیله درگذشت حاج **محمدعلی مهدی** پدر آقای مهدی‌مهدی بازرس اداره ثبت تهران را باطلاع همکاران میرساند . مجلس ختم آنمرحوم روز چهارشنبه ۵۰٫۹٫۱۰ از ساعت۲الی ٤ بعداز ظهر درمسجد مجد منعقد خواهدبود.

اداره کل ثبت

آ ـ ۲۵۲۳۷

باکمال تاسف درگذشت شادروان **حاج‌محمدعلی مهدی** پدر همسر آقای حاج‌ابوالقاسم میرزائی سردفتر اسناد رسمی شماره ۱۸٦ تهران و پدر آقای مهدی مهدی بازرس مالی اداره کل ثبت را باطلاع دوستان و همکاران محترم‌میرساند مجلس ترحیم آن مرحوم از ساعت ۱٤ الی ۱٦ روزچهارشنبه ۵۰٫۹٫۱۰ درمسجد مجد منعقد است .

نایب‌رئیس کانون سردفتران ودفتریاران ـ جمال‌الدین‌جمالی

آ ـ ۲۵۲۳۷

بانهایت تاسف و تاثر درگذشت همکار صدیق وسابق مرحوم **حاج‌محمدعلی مهدی** را باطلاع دوستان و همکاران میرساند . مجلس ختم آنمرحوم از ساعت ۲ تا ٤ بعداز ظهر روز چهارشنبه ۵۰٫۹٫۱۰ درمسجد مجد برقرار میباشد.

صندوق پس‌انداز بانك ملی ایران

آ ـ ۲۵۲۳۷

بانهایت تاسف و تالم درگذشت همسر و پدر گراممان **محمدعلی مهدی** را باطلاع میرسانیم برای شادی روح عزیز ازدست رفته مجلس ترحیمی از ساعت ۲ الی ٤ بعداز ظهر روز چهارشنبه ۵۰٫۹٫۱۰ درمسجد مجد برقرار میباشد .

کبری . عباس . نیره . مهدی . حسین . محسن . نسرین

آ ـ ۲۵۲۳۷

خانواده های : مهدی . میرزائی . نیری . عضدی . قوانینی . کتابچی . کاشفی . وصال . منشی‌زاده . هادیان. پارسامقدم . اسکوئی . کاظمزاده . عظیما . حقوقی . غدیری. جعفری . حکاکی . نوائی . وسایر خانواده های وابسته

درگذشت مرحوم مغفور **حاج محمدعلی مهدی** کارمند بازنشسته وزارت دارائی که از ارادتمندان صدیق و باوفای ائمه‌اطهار بودند باطلاع میرسانند . بدین‌مناسبت مجلس‌ترحیم آن شادروان از ساعت ۱٤ تا ۱٦ روز چهارشنبه ۵۰٫۹٫۱۰ درمسجد مجد منعقد میباشد .

آ ـ ۲۵۲۳۷

بعموم بازماندگان آنمرحوم مصیبت وارده را تسلیت میدهیم .

بدینوسیله درگذشت مرحوم **طالب علیزادی** کارمند این دفتر را باطلاع دوستان و همکاران میرساند . مجلس ترحیم درروز پنجشنبه یازدهم آذرماه از ساعت ۳ تا ۵ بعدازظهر درمسجد الجواد واقع درمیدان ۲۵ شهریور خیابان روزولت برگزار خواهد شد .

دفتر حسابرسی سازمان برنامه

آ ـ ۲۵۲۳۱

بانهایت تاسف درگذشت مرحوم **طالب علیزادی** راباطلاع همکاران محترم میرساند . مجلس ترحیم درروز پنجشنبه یازدهم آذرماه از ساعت ۳ تا ۵ بعداز ظهر درمسجدالجواد واقع درمیدان ۲۵ شهریور خیابان روزولت برگزارخواهدشد.

امورمالی سازمان برنامه

آ ـ ۲۵۲۳۳

خانواده های : علیزادی . ذات‌پرور . اصغرزاده .

درگذشت نابهنگام مرحوم **طالب علیزادی** کارمندسازمان برنامه را باطلاع دوستان و آشنایان میرسانند . مجلس‌ترحیم زنانه و مردانه آن مرحوم درروز پنجشنبه یازدهم آذرماه از ساعت ۳ تا ۵ بعداز ظهر درمسجد الجواد واقع درمیدان ۲۵ شهریور خیابان روزولت برگزار خواهد شد .

رقیه اصغرزاده . شکوفه ذات‌پرور . سرتیپ اصغرزاده. محمد جعفرذات‌پرور . شوکت ذات‌پرور . هما ذات‌پرور . حاج‌مهدی جاویدی . دکتر هوشنك زادپرور . مهندس‌نادر ذات‌پرور . دکتر غلامعلی جاویدی . سیدحسین جعفریان . سیدعبداله قندچی . علی‌اصغر قندچی . دکترشاهرخ جاویدی . دکترحسین فریور . کلانتری . علی‌پرتو . پرویز موفق . عزیز پرهیخته . محمد برومند . هاشم خالیچی . احمد منزوی . کورش حسینیان . قلوائی .

آ ـ ۲۵۲۳۱

بعموم بازماندگان آنمرحوم مصیبت وارده را تسلیت میدهیم .

مجلس تذکر

بمناسبت فوت مرحومه مغفوره **بانو زهرا حاج غفوری** والده ماجده آقای دکتر عباس حاج‌غفوری و عمه مکرمه آقای علی‌اصغر حاج‌غفوری ضمن عرض تسلیت مجلس تذکری در روز پنجشنبه ۱۱ آذرماه جاری از ساعت ۳تا۵ بعدازظهر در مسجد امام حسن مجتبی در کرج خیابان قناد وروز جمعه۱۲ آذرماه جاری‌ازساعت ۳تا ۵بعدازظهر در مسجدصاحب‌الزمان واقع در چهارصد دستگاه کرج خیابان صفا منعقد است .

شرکت دوستان و آشنایان در مجلس تذکر موجب‌شادی روان آنمرحومه و تسلی خاطر بازماندگان میباشد.

الاحقر حاج سید اسداله هاشمی‌ـ حاج سیدعباس موسویان

آ ـ ۶۲۲۳۰

انالله‌وانااليه‌راجعون

خانواده های : شفائی . زکی‌خانی . صادقیان . گلپور . مقدسیان . مجدالاسلامی . کیهانی . سرهنك افسری . دکترخسرو افسری . نودری احمدی . حسینعلی . محمدی . گل‌محمدی . نوروزمنش . نجفی . حقیقت‌طلب . پیرنگین . شاه‌محمدی . علیان . جعفری . دولو . قنبری . کشاورز . امیرسلیمانی . نعیمی . بشارت . علینقی .

بانهایت تاثر و تاسف فوت مرحوم مغفور **بانو حاجیه بتول‌شفائی** را به‌اطلاع کلیه دوستان و خویشان میرساند . مجلس ترحیم آن مرحومه از ساعت ۱۰ صبح الی ۲ بعداز ظهر روز چهارشنبه ۵۰٫۹٫۱۰ درمسجد جامع ارنگه و ختم زنانه همزمان درمنزل مرحومه منعقد است .

از کلیه دوستان و آشنایان تقاضا دارد برای شادی روح آن‌مرحومه و تسلی خاطر بازماندگان درمجلس مربوطه شرکت فرمایند .

آ ـ ۲۵۲۱۳

مصیبت وارده را بعموم بازماندگان آنمرحومه تسلیت‌میدهیم .

بانهایت تاسف و تاثر درگذشت مرحوم مغفور **سیدحسن رضائی** بزرك خاندان رضائی را باطلاع کلیه اقوام وآشنایان میرساند . مجلس ختم مردانه روز چهارشنبه دهم آذرماه، از ساعت ۲تا ٤ ونیم بعداز ظهر درمسجد لولاگر خیابان آذربایجان و مجلس زنانه همانروز و ساعت درمنزل آنمرحوم واقع درخیابان طوس کوچه برزگر پلاك ۲۰ منعقد میباشد.

خانواده های : رضائی . اوسطی . اکبری . اصفهانی. حمیدی. خداداد . شعبانی. مهرابیان. سنجیده . شادکاروطن. پلوی . کریمیان . قرمگزلو . غفاری . کرباسی . اسمعیلیان . عباسی . حیدری . جعفری .

آ ـ ۲۵۲٤۵

بعموم بازماندگان آنمرحوم مصیبت وارده را تسلیت میدهیم .

باقلبی آکنده از اندوه و تاثر درگذشت مادر فداکار و عزیزمان را باطلاع دوستان و آشنایان میرسانیم .

مجلس ختم زنانه و مردانه آنمرحومه روز چهارشنبه ۱۰آذرماه‌جاری از ساعت ٤ تا ٦ عصر درخانقاه صفی‌علیشاه برگزار میگردد .

حسن طباطبائی . دکتر حسین طباطبائی . آفاق طباطبائی

آ ـ ۲۵۲٦۱

بفرزندان و سایر بازماندگان آنمرحوم مصیبت وارده را تسلیت میدهیم .

یادبود

مراسم یادبود سال روز درگذشت پدرمان **احمدسیرو** روز پنجشنبه یازدهم آذرماه از ساعت دوبعداز ظهر دربهشت زهرا روبروی سالن شماره یك برمزار آن مرحوم و ازساعت ٤ درمنزل آقای سیامك سیروس ـ جاده پهلوی ، بولوار جانسپار ، پلاك ۳۱ خواهد بود .

جمشید . ژاله . سیمین . سیامك سیروس

آ ـ ۶۲۱۷۲

برمزار شادروان دانشمند فقید سید محمدطباطبائی

یکشنبه شب گذشته جنازه فقیدسعید **سیدمحمد طباطبائی** مدیر دانشمند روزنامه تجدد ایران و نماینده ادواریازده و دوازده وسیزده‌وچهاردهم مجلس شورایملی که‌اخیرا در«نیس فرانسه» زندگی را بدرود گفتند باهواپیما به تهران منتقل و روزیکشنبه ۵۰٫۹٫۷ باحضور جمع کثیری از فامیل ودوستان آن مرحوم دربهشت‌زهرا بخاك سپرده شد بنابه وصیت آن فقید مجلس ختم برگزار نشد و هزینه آن بمصرف امور خیریه خواهد رسیدضمنامراسم شب هفتم دربهشت زهرا سالن شماره یك‌از ساعت یك‌تاسه بعداز ظهر روز جمعه ۵۰٫۹٫۱۲ منعقد خواهد بود امید است ارباب محترم جرائد و دوستان آنمرحوم بمنظور تجلیل‌ازیك عنصر وطن‌پرست و یك نویسنده خیرخواه ملت و مملکت که درچندین دوره نمایندگی مجلس شورایملی و ایام معاونت پارلمانی نخست وزیری و سرپرستی اداره تبلیغات و همچنین قریب پنجاه سال خدمات صادقانه مطبوعاتی منشاء خدمات شایسته آب‌وخاك بوده و صفحات مذاکرات مجلس شورایملی و روزنامه تجدد ایران شاهد زنده این مدعی است دراین مجلس یادبود شرکت فرموده‌روح آن دانشمند فقید را شاد فرمایند .

خانواده های : طباطبائی . فرورد . قرقچی . هوشمند. پیرنیا . نوین‌کاشانی . دکترگرجی . کیا . درویش . مجیبی . سرهنك نیرورنك . مظفری . صبوحی . گیتی‌نژاد. غفوری.

آ ـ ۲۵۲۲۷

بمناسبت هفتمین روز درگذشت شادروان **سرهنگ ایرج رادپی** مجلس یادبودی از ساعت دو ونیم الی چهار ونیم بعداز ظهر روز چهارشنبه دهم آذر ماه در سالن سوگواری شماره ۲ بهشت‌زهرا برپا خواهد بود.

از طرف خانواده های عزادار ـ علیرضا رادپی

آ ـ ۲۵۱٤۵ ۲ـ۲

مراسم شب‌هفت‌مرحوم سید **محمدشجاع‌پرور (آقاشجاع)** درروز پنجشنبه ۵۰٫۹٫۱۱ از ساعت ۱ تا ٤ بعداز ظهر در ابن‌بابویه منعقد میباشد .

خانواده های : شجاع‌پرور . علیشاهی . آرزودارشاد . سنقری . زربخش .

آ ـ ۲۵۱۵۵

یادبود

باطلاع کلیه اقوام و دوستان میرساند بمناسبت سالگرد درگذشت مادر عزیزمان **بانو نیمتاج پرویزی** مجلس یادبودی پنجشنبه یازدهم آذر از ساعت ۲ونیم الی ٤ ونیم بعداز ظهر درامامزاده عبدالله مقبره نظام‌السلطنه مافی‌برگزار میگردد . تشریف‌فرمائی سروران گرامی موجب شادی‌روح‌آن مرحومه می گردد .

جوادپرویزی . مهندس فریدون پرویزی وخانواده‌های‌وابسته

آ ـ ۲٤۹۳۵ ۱ـ۲

بمناسبت درگذشت شادروان **مسیوشلمو دبیرزبان‌فرانسه** سابق دبیرستان اتحاد تهران مجلس‌ختمی‌درروز چهارشنبه دهم آذرماه ۱۳۵۰ در کنیسه دبیرستان اتفاق‌خیابان آناتول فرانس شرق دانشگاه از ساعت ۳ تا ۵ بعداز ظهر برگزار میگردد .

خانواده‌های : فرشادیخواه. فیض‌جو . چرختابیان. روفه. میشل . خضری . امیری . کشفیان . رشیدی . میکائیل .

آ ـ ۲۵۱۸۵

در آگهی ترحیم مرحوم کاظم هاشمی نام **(عصمت حکیم باشی)** از قلم افتاده که بدینوسیله تصحیح میشود.

تسلیت

دوست و همکار محترم جناب آقای **علی اصغر قندچی**

بانهایت تاثر و تاسف فوت ناگهانی طالب علی زادی ماراسخت متاثر ساخت این مصیبت‌رابه‌جنابعالی و خانواده آنمرحوم صمیمانه تسلیت میگوئیم .

کارکنان رتوش وعکاسی هلیو ایرانچاپ

کارکنان شرکت سهامی شیشه قزوین بانهایت اندوه و تاثر مصیبت وارده را به مدیر عامل شرکت و خانواده محترم شکرائی تسلیت عرض مینمایند .

آ ـ ۲۵۱۸۹

شرکت مهندسین تهران ـ بوستن مصیبت وارده را به خانواده رادپی تسلیت عرض مینماید .

آ ـ ۲۵۱۸۱

جناب آقای توجه معاونت محترم مالی ذیحسابی وزارت پست و تلگراف و تلفن

سانحه دلخراش که منجر به درگذشت دسته‌جمعی‌عمو و برادرزاده های عزیزتان گردید موجب تاسف عمیق شد . این مصیبت بزرك را از طرف خود و همکاران صمیمانه تسلیت عرض نموده درغم شما شریك هستیم .

نادری مدیر عامل شرکت دز

آ ـ ۲۵۱۹۵

آقای علیرضاشکرائی

درگذشت پدر بزرگوارتان‌رابه آندوست عزیز وخانواده محترم تسلیت گفته و بقای عمر بازماندگان را از درگاه‌ایزد تعالی مسئلت دارد .

مهدی نصیراوغلی . احمد معتمدی . فریدون مستوفی . پرویزمورخی. مهردادغفاری. احمدرضامیراحمدیان. ولی‌فسا.

آ ـ ۲۵۱۹۷

جناب آقای مهندس علیرضا رادپی
معاونت محترم سازمان برنامه

باکمال تاسف درگذشت تاثر انگیز پدر بزرگوارتان را به آنجناب تسلیت گفته برای جنابعالی و خانواده محترم صبر و شکیبائی آرزو مینماید .

مهندس امیرنصرت‌منقح

آ ـ ۲۵۱۹۹

جناب آقای مهندس بوترابی

باکمال تاسف درگذشت مادر گرامی جنابعالی را تسلیت گفته سلامتی و بقای عمر شما و خانواده محترم را از خداوند متعال مسئلت دارم .

مهندس امیرنصرت‌منقح

آ ـ ۲۵۱۹۹

جناب آقای دماوندی استاد محترم

مصیبت واردهرا‌ازصمیم قلب به آنجناب تسلیت‌میگویم.

فرامرز فرازمند

آ ـ ۲۵۲۰۳

همکار ارجمند جناب آقای اسفندیار پورحسن

بانهایت تاسف و تاثر فوت ابوی گرامی را به جنابعالی و برادران و خانواده محترم تسلیت گفته و برای بازماندگان آرزوی صبرو شکیبائی مینمائیم .

از طرف کارکنان کارگاه دشت‌مغان شرکت ماکادام

آ ـ ۶۱۷۱۰

سرکار سرهنك محمدمدنی

بااندوه فراوان مصیبت وارده را تسلیت گفته ، بقا و طول عمر و سلامت و سعادت سرکار و خاندان گرامی را از خداوند بزرك آرزو مینمایم .

سرتیپ ناصرقلی‌برومند

آ ـ ۲۵۲۱۷

جناب آقای منوچهر دماوندی

از صمیم قلب مصیبت وارده را تسلیت گفته بقای عمر جنابعالی و خانواده محترمتان را ازخداوند متعال‌مسئلت‌دارم

محسن شهیر

آ ـ ۲۵۲۱۵

دوست و همکار گرامی آقای مسلمی

مصیبت وارده را به آن همکار عزیز تسلیت میگوئیم .

امامی . برقی . خلیق . بلوری . توتونچیان. گریگوریان. مقدم . مقدادپور .

آ ـ ۲۵۲٤۱

تیمسار سرتیپ امیراصلانی و بانو

بانهایت تاسف مصیبت وارده را به جنابعالی وجناب آقای حاج‌لطف‌اله وسرکارسرهنك امیراصلانی تسلیت عرض نموده خود را دراین سوك بزرك شریك میدانم .

ابوالقاسم بختیاری

آ ـ ۲۵۲۳۵

آقای حاج‌جلال لاجوردی خزانه‌دار شرکت تعاونی بانوایان تهران و حومه

خبر درگذشت آقای حاج سیدمرتضی لاجوردی عموی گرامی ، جنابعالی موجب کمال تاسف و تاثر خاطر اینجانب و کلیه اعضای هیئت مدیره و کارکنان این شرکت تعاونی گردید .

اینك ضمن عرض تسلیت از طرف خود و اعضای هیئت مدیره و کارکنان شرکت امیدوارم خداوند بزرك جنابعالی و خاندان محترم راهمواره درپناه حمایت و عنایت خودمحفوظ و مصون دارد .

مدیر عامل ـ سرهنك نورالدین حکمتی

آ ـ ۲۵۲۲۵

آقای نصرت‌الله توجه و سرکار خانم زهرا توجه

مصیبت وارده را تسلیت عرض نموده بقاء عمر شما و خاندان گرامی را خواستاریم .

پریچهرتابشیان . آذروکیلی . طاهره فیروزکوهی . اعظم فیاضی . اقدس حسینی .

آ ـ ۲۵۲۲۱

جناب آقای حسن بیگدلی

دوستان اداری جنابعالی مصیبت وارده را به جنابعالی و خانواده محترم بیگدلی تسلیت‌گفته سلامتی بازماندگان را از خداوند مسئلت مینمایند .

حشمت‌الله نیك‌آئین . سعیدبهبین . هدایت نخجوانی . رضاخالقی‌راد . قدیر معتقدی . کیوان فولادی راد . علی شریفی . غلامحسین صناعت .

آ ـ ۲۵۲۲۳

جناب آقای علیرضا و عبدالرضا رادپی

باکمال تاسف و تاثر فوت پدر گرامیتان را تسلیت عرض مینمائیم .

حبیب‌اله‌خسروی . سیروس‌فصیحی . عبداله خسروی . فضل‌اله پژوهنده . فیروزنصرت ماکوئی .

آ ـ ۲۵۲۱۹

باکمال تاسف درگذشت جوان ناکام علی‌ادیبی را به خانواده محترم آن‌مرحوم بخصوص جناب اقای علی‌اصغر ادیبی‌وآقای‌محمدعلی‌ادیبی تسلیت‌عرض میکنیم‌وسلامت‌وسعادت بازماندگان آن مرحوم را از خداوند متعال خواستاریم .

خانواده سامن

آ ـ ۶۲۱۷٤

جناب آقای طباطبائی

هنرجویان سال سوم ب هنرستان شماره ۵ مصیبت وارده را تسلیت عرض مینمایند .

شاهدی

آ ـ ۲۵۲۵۷

سرکار سرهنك ۲ حسین انصاف

بااندوه فراوان از سوی خود و همکارانم مصیبت‌وارده را صمیمانه تسلیت میگویم .

سرلشگر کیومرث صالح

آ ـ ۲۵۲٤۷

سرکار سرگرد مهدی ربیعی

بانهایت تاسف درگذشت نابهنگام خواهر عزیزتان را صمیمانه تسلیت میگوئیم .

کارکنان شرکت سهامی نقشه‌برداری‌برصد

آ ـ ۲۵۲۵۹

سرکار سروان حاج‌حسینی

مصیبت وارده را ازصمیم قلب بشما و خانواده تسلیت عرض مینمائیم .

دانشجویان دوره عالی کلاس ب ـ تبریز

آ ـ ۶۱۷۱٦

جناب‌آقای حسن طباطبائی

بااندوهی فراوان مصیبت واردەرابه جنابعالی وخانواده محترم تسلیت میگویم .

سیاوش اقلیدی

آ ـ ۲۵۲٦۱

تیمسار سرتیپ امیراصلانی

مصیبت وارده را از سوی خود و افسران و مامورین شهربانی‌کرج‌تسلیت عرض نموده بقای عمر جنابعالی وخانواده محترم را از خداوند مسئلت دارم .

سرهنك اسعدزاده

آ ـ ۶۱۷۱۲

جناب آقای رضا مفضلی
مدیریت محترم سازمان اداری

بااندوه فراوان فوت نابهنگام ابوی همسر گرامیتان را تسلیت عرض می‌نمائیم .

کارکنان قسمت پرسنل

آ ـ ۶۲۲۲۸ **شرکت سهامی کارخانه‌های صنعتی‌آزمایش**

سرکار خانم مهین مصدافی و آقایان
هوشنگ ـ شهاب ـ شهریار آزما

باکمال تاسف درگذشت همسر و پدر عزیزتان راتسلیت عرض نموده پایداری خاطر عموزاده‌های عزیزم را از خداوند متعال خواستارم .

آ ـ ۶۱۷۳۲ **بندرعباس ـ نیاکمال**

سرکار خانم ناهید و جناب آقای دکتر سلیمان
و تیمسار سرتیپ آزمان

بانهایت تاسف و تاثر درگذشت برادر گرامیتان وعموزاده عزیزم را تسلیت می‌گویم .

آ ـ ۶۱۷۳۰ **بندرعباس ـ نیاکمال**

سپاسگزاری

بدینوسیله از دوستان و آشنایان و همکاران که بمناسبت درگذشت دوست ناکام شادروان **سعید سینا** درمنزل یا مجلس ختم حضور بهمرسانده و یابوسیله تلگرام و نامه باعث‌تسلی خاطر بازماندگان‌آن‌مرحوم شده‌اند از طرف خود و همکاران و کارمندان شرکت تشکر و قدردانی مینمایم .

فرج‌الله افرائیم

آ ـ ۲۵۰۷۱

سپاسگزاری

از دوستان و سروران گرامی و بستگان ارجمند که درمراسم ترحیم‌مرحوم شادروان **نعیمناتان** حضورا ویاکتبا و یاتلگرافاابراز همدردی فرموده‌اند صمیمانه تشکروسپاسگزاری نموده و چنانچه بعلت تالمات روحی درشرفیابی و عرض تشکر حضوری تاخیری رخ دهد امید عفو و اغماض‌دارند.

خانواده‌های: ناتان. معلم . عزیزفرد . خلیلی وجدانی. الیاهو . وکارکنان شرکت سهامی ایران تراکتور .

آ ـ ۲۵۱۷۷

بدینوسیله از عموم سروران معظم دوستان و آشنایان‌و فامیل گرامی خصوصا قاطبه اهالی محترم و فرهنگیان ، ورزشکاران و دانش آموزان شهرستان های گرگان و اراك و فرهنگیان علی‌آباد و مقامات کشوری و لشگری که درمراسم تشییع و ترحیم‌وشب‌هفت‌جوان ناکام مرحوم **امیرفرهنك موثقی** شرکت فرموده و یابوسیله نامه و تلگراف و تلفن و ارسال‌گل و درج آگهی تسلیت درجراید و اقدام به برگزاری مجالس ترحیم جداگانه و چاپ و پخش اعلامیه ابراز همدردی فرموده‌اند صمیمانه سپاسگزاری می‌نماید و چنانچه بعلت تالمات روحی قصوری درشرفیابی و عرض تشکر حضوری رخ دهد پوزش می طلبیم .

خانواده‌های: موثقی . سادات‌گوشه . حقیقی‌آزاد .صالح‌خرم

آ ـ ۲۵۲۵۳

بدینوسیله از کلیه همکاران عزیز خصوصا گروه های فرهنگی خرد ـ ایران‌نیك و پیوند مهر که باابراز همدردی موجب تسلی خاطر گردیده‌اند سپاسگزارم .

مهردخت‌ساداتگوشه (موثقی)

آ ـ ۲۵۲۵۳

از ذوات محترم . علماء اعلام . جنابان آقایان وزراء . شخصیت های علمی . سروران . دوستان و همشهریان‌گرامی که درمراسم تشییع جنازه و مجلس ختم شادروان **ابوالوفا معتمدی** همدردی فرموده و بااظهار لطف خود مایه تسلای بازماندگان شده‌اند صمیمانه سپاسگزار و هرآینه بعلت تالمات روحی درعرض تشکر حضوری تاخیری رخ دهد پوزش‌طلبیده و امید عفو دارد .

معتمدی کردستانی . معتمدی . مساوات . معرفت وسایر خانواده های وابسته .

آ ـ ۲۵۲۷۱

اظهار تشکر

بدینوسیله مراتب سپاس و حق‌شناسی عمیق خود را بحضور محترم سروران معظم و دوستان گرامی که بالطف بی‌پایان خود بذل عنایت فرموده و درمراسم تشییع و ترحیم و هفتم مادر عزیزمان قدم رنجه فرموده یابوسیله تلگراف ودرج در روزنامه موجبات تسلی خاطر غمدیده مارا فراهم ساخته‌اند تقدیم داشته ، سلامت و سعادت همگان را آرزومندیم .

اصفهان. مهدی‌صدر . رضاصدر . حسام‌صدر . اقدس‌صدر. اشرف صدر .

آ ـ ۶۱۷۱۸

جناب آقای صدرزاده

با نهایت تاسف مصیبت وارده را به‌آنجناب تسلیت‌گفته بقاء عمر شما و خانواده محترم را از خداوندمتعال‌خواستارند

آ ـ ۲۵۲۸۵ **دبیران وکارکنان دبیرستان کارون**

جناب آقای مهندس بنی‌هاشمی

درگذشت نابهنگام مادر گرامیتانرا صمیمانه تسلیت عرض نموده و بقای عمر و سلامتی آن فامیل محترم را از خداوند متعال خواستاریم .

از طرف کارکنان شرکت سپویل ـ مهندس رضا هاشمی

آ ـ ۶۱۷۲۸

جناب آقای خداداد القابی

بانهایت تاسف مصیبت وارده را تسلیت عرض نموده بقاء عمر جنابعالی‌وخانوادەرا ازخداوند متعال مسئلت‌مینماید

آ ـ ۶۲۲٤٤ **دانشگاه صنعتی آریامهر**

تیمسار سرتیپ امیراصلانی

بانهایت تاسف مصیبت وارده را از سوی خود و سایر همقطاران اداری صمیمانه تسلیت میگویم و بقای عمر تیمسار و خانواده محترم را از خداوند بزرك مسئلت دارم .

سرهنك ستاد مولوی

آ ـ ۲۵۲۷۳

**تیمسار معظم سرتیپ امیراصلانی

شماره ۱۳۶۶۰ ـ سال چهل‌وششم

اطلاعات

سه شنبه ـ نهم آذر ماه ۱۳۵۰
یازدهم شوال ۱۳۹۱ ـ سی‌ام نوامبر ۱۹۷۱

ساعات شرعی

استخراج دکتر ریاضی کرمانی

اذان صبح	ساعت ۵ و ۱۷ دقیقه
طلوع آفتاب	ساعت ۶ و۵۳ دقیقه
ظهر شرعی	ساعت ۱۱ و ۵۴ دقیقه
اذان مغرب	ساعت ۵ و ۹ دقیقه

باتصمیم اخیر کمیسیون حج برای دادن گذرنامه به‌کلیه کسانی‌که میخواهند به حج بروند

تعداد زائران حج به۴۰هزار نفرمیرسد

برعده راهنمایان حج نیز افزوده میشود

تصمیم کمیسیون‌حج وزارت کشور مبنی بر تمدید مدت مهلت ثبت نام زائران،شامل حال راهنمایان حج نیزخواهد شد . براساس این تصمیم، مسئولان امور برای آنکه هر راهنمای حج‌تعدادمشخص و معینی زائر میتواند همراه ببرد ، بناچار با افزایش‌تعداد راهنمایان حج نیز موافقت خواهند کرد .

راهنمایان

پس از تشکیل کمیسیون حج در وزارت کشور شایع شد که داوطلبان راهنمائی حج نیز می توانند با پرداخت مبالغی در حد توانائی خود برای کمك به معاودان ایرانی از عراق پروانه کاردریافت‌دارند .اظهارکنندگان این مطالب میگفتند که : رقم پرداختی راهنمایان درجه یك پانزده هزار تومان و درجه دو ده هزار تومان خواهد بود .

خبرنگار اطلاعات امروز با

تصویبنامه

اعضای کمیسیون حج وزارت کشور تماس گرفت .آنهااظهار کردند که در جلسه دیروز کمیسیون پیشنهاد پرداخت سی هزار ریال کمك بوسیله‌زائرانی که تا بحال موفق بدریافت گذرنامه نشده‌اند مطرح و بتصویب رسید.اعضای کمیسیون حج گفتند که در این جلسه مسئله دریافت کمك‌از راهنمایان نیز مطرح گردید .

مقامات مسئول‌دراین‌مورداظهار داشتند که خدمه راهنمایان از پرداخت کمك باید معاف‌باشند و این مسئله بهمین صورت در کمیسیون عنوان گردید و پرداخت کمك راهنمایان به مهاجران ایرانی‌و پرداخت و عدم پرداخت‌این کمك بوسیله آن عده از زائران که تا بحال بدریافت گذرنامه موفق نشده‌اند نیزدرکمیسیون‌مسکوت ماند .

تعداد

کمیسیون حج اظهار نظرکرد که تابحال نزدیك‌به‌پانزده هزار نفر زائر برای‌مسافرت به کشور سعودی‌گذرنامه دریافت‌کرده‌اند و پیش‌بینی شده که با اجرای تصمیم اخیر کمیسون حدودچهل هزار نفر دیگر نیز موفق باین مسافرت بشوند .

در کمیسیون تصویب شده که راهنمایان درجه یك صدو پنجاه نفر و راهنمایان درجه دو صدنفر زائر را میتوانند همراه خودبه حج ببرند و باین ترتیب بطور طبیعی تعداد راهنمایان دو برابر شده و طی صورت جداگانه‌ای اسامی راهنمایان جدید اعلام میشود .

تشریفات

اکنون تعداد قابل توجهی از زائران طی مدت‌یکماه‌گذشته کلیه تشریفات مربوط به واکسیناسیون و دیگر امور را انجام داده و کار آنها فقط در اداره گذرنامه لنك مانده که آنهم با پرداخت مبلغ سی هزار ریال حل خواهد شد و اما در صورت اظهار تمایل عده تازه‌ای زائر برای مسافرت به حج‌چون آنها تشریفات لازم را انجام نداده‌اند خواه ناخواه وزارت بهداری برای برقراری مراکز بهداری و انجام امور مربوط‌به آنها اقدام خواهد کرد .

نتیجه

یك مقام رسمی در کمیسیون حج به خبرنگار ما گفت : با تصمیم اخیر کمیسیون حج وبا پرداخت کمك های حجاج‌مبلغی حدود یکصد و پنجاه میلیون تومان جمع آوری میشود ،بااین پول وکمك مردم دست مسئولان برای تامین زندگی بهتر برای هموطنان ایرانی اخراج شده از عراق باز خواهد بود .

هیات بازرگانی بحرین تهران را ترك گفت

امروز هیئت بازرگانی بحرین پس از هشت روزبازدید و مذاکره تهران را ترك کرد. اعضای هیئت در مدت‌اقامت خود علاقه زیادی به سرمایه گذاری درایران و همچنین سرمایه گذاری ایرانیان در بحرین بمنظور ایجاد صنایع مشترك نشان دادند . دراین زمینه مذاکرات سودمندی با صاحبان سرمایه و مدیران صنایع ایران انجام گرفت .

درمورد سرمایه گذاری در بحرین بعلت آنکه بازار بحرین از نظر جمعیت جهت تاسیس صنایع محدود و کوچك است ، مذاکرات در آینده تعقیب خواهد شد،تا امکانات بحرین در بازار های شیخ نشینهای دیگر وکویت مورد ارزیابی قرار گیرد .سرمایه گذاران ایرانی بطور اصولی با هر نوع همکاری با بحرین ابراز علاقه کردند . پیش‌بینی میشود براساس مذاکرات انجام شده درتهران، در روز های‌آینده بین شرکت‌های‌ایرانی‌وبازرگانان‌بحرینی برای مبادله کالا مذاکرات و مکاتباتی انجام گیرد.

پرداخت وام

در آبان ماه ۱۳۵۰تعدادبیست فقره وام صنعتی بمبلغ شش میلیون و نهصد و چهل هزار ریال از محل اعتبارات صندوق ضمانت صنعتی بانك عمران‌جهت حمایت و تکمیل صنایع کوچك و دستی پرداخت شده است . این وامها درتهران‌و شهرستان های . تبریز . رشت . اصفهان مشهد . زنجان . نکاء و خوی به متقاضیان پرداخت شده است .

مسابقات کارگران سراسر کشور در دیماه برگزار میشود

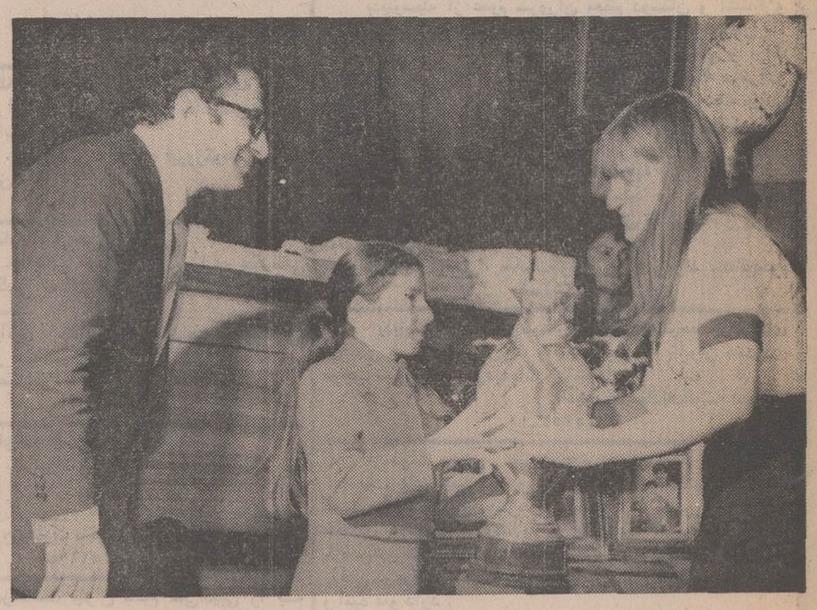

والاحضرت شاهدخت فرحناز جایزه یکی از دختران کارگر ورزشکار را باو اعطاء می‌کنند . آقای دکتر مجیدی وزیر کار وامور اجتماعی در عکس دیده می شود .

زنان‌ودختران ورزشکارکارگر بعد از ظهر دیروز جوائز و کاپهای خود را از دست والاحضرت فرحناز دریافت کردند .

والاحضرت فرحناز که باتفاق سرکار علیه خانم فریده دیبابه سالن ششم وزارت کار وامور اجتماعی آمده بودند با دیدن برنامه های شاد و متنوعی که تدارک دیده شده بود ، خوشحال و خندان بنظر میرسیدند .

امسال دومین سالی است که مسابقات ورزشی کارگران در تهران و شهرستانها برگزار میشود ، چهارصد دختر و زن کارگر امسال در هشت رشته ورزشی والیبال ، ژیمناستیک، دوچرخه سواری ، پینگ‌پنگ، شطرنج ، شنا ، دومیدانی ، بسکتبال در تهران شرکت کرده بودند .

در ۱۲ مرکزاستان‌وفرمانداری کل نیز مسابقات در سه رشته والیبال ، بسکتبال و پینگ‌پنگ انجام خواهد شد و تیمهای برنده‌درمسابقات نهائی‌کارگران زن و مرد کشور که در دیماه در تهران برگزار میشودشرکت مینمایند .

سال گذشته چهار هزار ورزشکار کارگر زن و مرد از پنج شهرستان در مسابقات ورزشی کارگران شرکت داشتند .

روزنامه فردا

فردا منتشر میشود

روزنامه دیپلمات

چهارشنبه ها خواندنی است

شانس

در آخرین لحظه...

خانم فخرالسادات حقایقی‌در آخرین ساعات بعد از ظهر چهارشنبه، دوبرك بلیط اعانه ملی خرید ویکی از بلیطها ، برنده جایزه ممتاز گردید

شانس در آخرین لحظه به خانم‌فخر ـ السادات حقایقی روی آورد . این خانم خانه‌دار که چندین سال است مرتبا بلیط اعانه ملی‌می خرد ، در آخرین ساعات بعداز ظهر چهارشنبه گذشته ، متوجه شد که خرید بلیط اعانه‌ملی را فراموش کرده است . بلافاصله‌از خانه خود، واقع در کوی کریمی خیابان خاقانی تهران‌نو، خارج شد و بامراجعه به نزدیکترین بلیطفروش محل دو برك بلیط اعانه ملی خرید و یکی از همین بلیط ها برنده جایزه ۱۵۰ هزار تومانی گردید .

برنده خوش شانس جایزه ممتاز بلیط های اعانه ملی سری ۱۰۹۱، ۳۰ سال پیش در مشهد متولد شده ، در ۱۶ سالگی با آقای علی اصغر مهرپرور «رئیس فعلی حسابداری هنرستان دختران » ازدواج کرده و اکنون مادر شش فرزند است .

خانم حقایقی ، جایزه‌ای را که از راه‌خرید بلیط اعانه ملی بدست آورده است ، تمام وکمال پس انداز میکند تا برای تامین هزینه‌تحصیلات عالی فرزندان خود صرف کند .

دنیای ورزش،روزهای شنبه‌منتشر میشود

وقتی‌پسر شما به لندن میرود درکجا اقامت می کند؟

پانسیون دانشجوئی آپادانا

درلندن افتتاح شد

برای کسب اطلاعات بیشتر باآدرس زیرمکاتبه‌کنید

APADANA HOSTEL

P.O. BOX 721 LONDON .W.8

من ۱۲۵ کیلووزن‌دارم
همسرم ۱۰۵ کیلو
پدرم ۱۴۰ کیلو
مادرم ۱۳۰ کیلو
دوفرزندم ۱۴۰ کیلو
شش‌برادرو پنج خواهرنیزدارم که‌روی هم ۹۸۰ کیلوهستند

با این حساب خانواده ما جمعا

۱۶۲۰ کیلو

وزن دارد

بموجب رای قطعی شورای سازمان امور اداری و استخدامی کشور

اخذتعهد ازکارمند درمورد پرداخت‌مزایا قانونی نیست

تنظیم سند تضمین و اخذ تعهد از متقاضیان استخدام و عقد هر گونه قرارداد که خارج‌از مقررات قانون‌استخدام کشوری انجام گیرد ، ازدرجه اعتبار ساقط است .

استخدام افراد که بخدمت دولت پذیرفته میشوند بایستی برموازین‌قانون استخدام‌کشوری استوار باشد و وزارتخانه هاو موسسات‌مشمول قانون‌استخدام مکلف هستند هر گونه‌مزایائی که طبق قانون بکارمند تعلق میگیرد به آنان پرداخت‌نمایند.

بموجب شکایت یکی از کارمندان جدید الاستخدام دولت به شورای سازمان امور اداری‌واستخدامی کشور ،رای قطعی و لازم الاجرا از طرف شورای مزبور صادروزارتخانه متبوع مکلف‌به پرداخت‌مزایای فوق‌العاده اشتغال خارج از

بقیه در صفحه چهارم

آگهی استخدام

مدرسه عالی امور قضائی و اداری قم یك نفر حسابدار تمام وقت با حقوق مکفی استخدام میکند . لیسانس حسابداری یا بازرگانی با حداقل چهار سال سابقه کار یا دیپلم با حداقل ده سال سابقه کار .

داوطلبان می توانند ظرف ده روز از این تاریخ تقاضای خود را با مدارك و مشخصات لازم به نشانی‌مدرسه عالی امور قضائی و اداری قم ارسال دارند .

آ ـ ۶۱۹۳۰

تنها با پول نقد میتوان مشکلات فردی را حل کرد و مطمئن ترین راه برای نگهداری سرمایهٔ نقدی ، پس انداز در بانک است و بس .

صندوق پس انداز بانک ملی ایران

مسابقه‌های شطرنج قهرمانی جام عمران منطقه‌ای

ساعت ٤ بعدازظهر چهارشنبه ۱۰ر۹ر۵۰

در محل سالن اسکریم ورزشگاه امجدیه

ورود برای عموم آزاد است

مدیریت انبار هاو سرپرستی توزیع مواد مصرفی یك واحد بزرك تولیدی

جهت مدیریت انبارها و سرپرستی توزیع اجناس درتهران به فردی با شرایط ذیل احتیاج دارد .

۱ـ حداقل تحصیلات فوق‌دیپلم
۲ـ حداکثر سن ۳۵ سال
۳ـ نداشتن موانع قانونی استخدام
٤ـ داشتن تضمین مالی
۵ـ داشتن حداقل سه سال سابقه کار درمدیریت انبار یا کارهای مشابه آن

بفردیکه استخدام میشود حقوق و مزایای مکفی پرداخت خواهد گردید. داوطلبان میتوانند تقاضاهای‌خود را با شرح کاملی از سوابق تحصیلی و کار همراه بایک قطعه عکس به **راهنمای شماره ۹۵۵ اطلاعات** ارسال دارند. از واجدین شرایط برای مصاحبه دعوت بعمل خواهد آمد .

استخر سرپوشیده ونك

گشایش یافت

از ساعت ۸ تا۱۲ صبح مخصوص بانوان
از ساعت ۲ تا ٦ بعد از ظهر مختلط
روزهای تعطیل صبح و بعد از ظهر مختلط

بهاء بلیط :

برای آقایان هر بلیط ۱۰۰ ریال
برای بانوان هر بلیط ۸۰ریال

کوپل ۱۵۰ریال

بانک اصناف ایران

۷ بار شتر اسکناس

جایزهٔ ممتاز

ومیلیونها ریال پول نقد جوایز دومین سری حساب ذخیرهٔ بانك اصناف ایران درسال ۱۳۵۰

برای استفاده از این جوایز بی‌نظیر از هم اکنون در بانك اصناف ایران حساب ذخیره بازکنید

آگهی استخدام

دانشکده پزشکی دانشگاه ملی ایران برای خدمت در بیمارستان های تابعه احتیاج به:

۱ـ تعدادی پرستار لیسانسیه
۲ـ یکنفر پرستار لیسانسیه مخصوص اطاق عمل
۳ـ تعدادی تکنیسین علوم آزمایشگاهی

دارد. داوطلبان واجد شرایط میتوانند از تاریخ نشر این آگهی با دردست داشتن فتوکپی مدارك تحصیلی همه روزه از ساعت ½۸ تا۲ بعد از ظهر (غیر از ایام تعطیل) بدفتر بیمارستان جرجانی واقع در اول خیابان تهران‌نو مراجعه نمایند. آ ـ ۱۶۱۵۶۰ـ۳

دانشکده پزشکی دانشگاه ملی ایران